

Ελληνικά Χρηματιστήρια - Χρηματιστήριο Αθηνών  
ΜΗΝΙΑΙΟ ΣΤΑΤΙΣΤΙΚΟ ΔΕΛΤΙΟ  
ΧΡΗΜΑΤΙΣΤΗΡΙΑΚΕΣ ΕΞΕΛΙΞΕΙΣ

Φεβρουάριος 2014

Hellenic Exchanges - Athens Stock Exchange  
MONTHLY STATISTICAL BULLETIN  
EXCHANGE DEVELOPMENTS

February 2014



ΠΕΡΙΕΧΟΜΕΝΑ	Σελίδα Page	Διάγ/μα Πινάκας Chart table	CONTENTS
Περιεχόμενα	1-2		Contents
Εξελίξεις μηνός Φεβρουαρίου 2014	3		Developments in February 2014
<b>1. Αγορές και Δείκτες</b>			<b>1. Markets &amp; Indices</b>
Βασικοί Δείκτες Αγοράς Μετοχών ΕΧΑΕ	4		<b>HELEX Main Stock Market Indices</b>
Διάγραμμα Γ.Δ. Τιμών & Αξίας Συναλλαγών Χρεογράφων	4	1	Composite Share Price Index Chart & Securities Value of Transactions Chart
Λοιποί Δείκτες Μετοχών ΕΧΑΕ	5		HELEX Other Market Indices
Κλαδικοί Δείκτες Μετοχών ΕΧΑΕ	6		HELEX Sector Market Indices
Χρηματιστηριακή Αξία 2014	7		2014 Market Capitalisation
Διάγραμμα Χρηματιστηριακής Αξίας 2014	7	2	2014 Market Capitalisation Chart
Αξία Συναλλαγών 2014	8		2014 Transactions Value
Διάγραμμα Αξίας Συναλλαγών 2014	8	3	2014 Transactions Chart Value
Συναλλαγές μηνός Φεβρουαρίου 2014	9		February 2014 Transactions
<b>2. Ανάλυση Συναλλακτικής Δραστηριότητας</b>			<b>2. Transactional Activity Analysis</b>
Στοιχεία Μέσης Ημερήσιας Αξίας Συναλλαγών μετοχών ανά κατηγορία διαπραγμάτευσης	10-11		Average daily stocks value of transactions data per trading category
Στοιχεία Μέσης Ημερήσιας Αξίας Συναλλαγών μετοχών ανά δείκτη κατηγορίας Μεγάλης Κεφαλαιοποίησης	12-13		Average daily stocks value of transactions data per index of Big Cap category
<b>3. Μηνιαία Ρευστότητα</b>			<b>3. Monthly Liquidity</b>
Μηνιαίο Μέσο Όροι Spread	14	4	Monthly average Spread
Μηνιαία μέση Κυκλοφοριακή Ταχύτητα	15	5-6	Monthly average Velocity
Μηνιαία ιστορική Μεταβλητότητα	16	7-8	Monthly historical Volatility
Ομόλογα Διαπραγματεύσιμα με την Μέθοδο Εκφώνησης - Αντιφώνησης	17		Bonds Traded with the Open Outcry Method
Σημειώσεις Ομολόγων	18		Bonds Notes
Ομόλογα Διαπραγματεύσιμα στην Α.Α.Σ.Ε.	19		Bonds traded in Fixed Income Securities Market
Επεξήγηση Πινάκων	20		Explanation of Tables
Μηνιαία Στοιχεία Μετοχών	21-34		Monthly Stocks Data
Σημειώσεις Μετοχών	35		Stocks Notes
Σταθμισμένο P/E των επιμέρους κλάδων και συνόλου αγοράς	36-37		Sectoral and composite weighted P/E ratio
Σταθμισμένο D.Y. των επιμέρους κλάδων και συνόλου αγοράς	38-39		Sectoral and composite weighted D.Y. ratio
Οι 10 μετοχές με τα μεγαλύτερα και μικρότερα P/E	40		10 stocks with the highest and the lowest P/E ratio
Μετοχές με τις μεγαλύτερες και τις μικρότερες Μερισματοδόσεις στο Χρηματιστήριο Αθηνών	40		Stocks with the Highest and Lowest Dividend Yields in the Athex Exchange
Τα 10 χρεόγραφα με τις μεγαλύτερες και μικρότερες μεταβολές τιμής	40		10 securities with the highest and the lowest price changes
Τα 10 χρεόγραφα με την μεγαλύτερη Αξία Συναλλαγών	41		10 securities with the highest Transactions Value
Οι 10 μετοχές με την μεγαλύτερη Εμπορευσιμότητα	41		10 stocks with the highest Marketability
Οι 10 μεγαλύτερες εταιρείες με βάση την Χρηματιστηριακή τους Αξία κατά την 28/02/2014	41		10 biggest companies based on their Market Capitalisation on 28/02/2014
Αποκοπές Μεριμάτων	42		Dividends
Μεταβολές Μετοχικού Κεφαλαίου	43		Share Capital Changes
Δικαιώματα μετοχών	44		Stocks Rights

ΠΕΡΙΕΧΟΜΕΝΑ	Σελίδα Page	Διάγ/μα Πινακας Chart table	CONTENTS
Αριθμός Εισηγμένων Ομολογιακών Δανειών, Εταιριών & Μετοχικών Εκδόσεων	45		Number of Listed Bonds, Companies and Stock Issues
Διάγραμμα αριθμού Εισηγμένων Εταιριών & Μετοχικών Εκδόσεων	45	9	Number of Listed Companies and Stock Issues chart
Νέες Εταιρείες	46		New Companies
<b>5. Σύγκριση Γ.Δ. με δείκτες Ξένων χρηματιστηρίων</b>			<b>5. Comparison Composite Index to foreign exchanges indices</b>
Κυριότεροι ευρωπαϊκοί χρηματιστηριακοί Δείκτες	47		Major european stock exchanges Indices
Διάγραμμα σωρευτικών μεταβολών		10	Cumulative changes chart
Στοιχεία συντελεστών συσχέτισης των κυριότερων Ξένων χρηματιστηριακών δεικτών με Γ.Δ.	48-50		Correlation co-efficients data between major foreign exchanges indices with the Composite index
Πίνακας συντελεστών συσχέτισης των κυριότερων Ξένων χρηματιστηριακών δεικτών με Γ.Δ. 01/01/2014-28/02/2014	51	11	Table of correlation co-efficients data between the major foreign exchanges indices with the Composite index 01/01/2014-28/02/2014
Διαγράμματα συσχέτισης των κυριότερων Ξένων χρηματιστηριακών δεικτών με Γ.Δ. 28/02/2013-28/02/2014	52-54	12	Correlation charts between major foreign exchanges indices with the Composite index for the period 28/02/2013-28/02/2014
<b>6. Ανακοινώσεις</b>			<b>6. Announcements</b>
Ανακοινώσεις Εισηγμένων Εταιριών	53-57		Listed Companies Announcements

\* Η εταιρεία Ελληνικά Χρηματιστήρια-Χρηματιστήριο Αθηνών καταβάλλει κάθε δυνατή προσπάθεια ώστε να διασφαλίσει ότι οι πληροφορίες και τα λοιπά στοιχεία που εμφανίζονται στο Μηνιαίο Στατιστικό Δελτίο είναι ορθά και πλήρη αλλά δεν έχει καμία ευθύνη για ενδεχόμενο λάθος ή παράλειψη στοιχείων και / ή ευθύνη σχετικά με την ακρίβεια, αξιοπιστία, επικαιροποίηση και πληρότητα των παραπάνω πληροφοριών και στοιχείων ή ευθύνη προερχόμενη άμεσα ή έμμεσα από την χρήση των παραπάνω πληροφοριών.

Η Εταιρία δεν έχει καμία ευθύνη για την ακρίβεια των στοιχείων που περιλαμβάνονται στις ανακοινώσεις των εισηγμένων εταιρειών. Πιθανές προσβολές δικαιωμάτων τρίτων από το περιεχόμενο των ανακοινώσεων συνιστούν αποκλειστική ευθύνη του αποστολέα των ανακοινώσεων.

Όλα τα αναγραφόμενα στο Μ.Σ.Δ. στοιχεία παρέχονται μόνο για τους σκοπούς της πληροφόρησης και δεν συνιστούν παροχή επενδυτικών συμβουλών ή πρόκληση για επένδυση σε κινητές αξίες που διαπραγματεύονται στο Χρηματιστήριο.

Αναγνωρίζεται και συμφωνείται ότι όλα τα δικαιώματα επί των πληροφοριών που εμφανίζονται στο Μ.Σ.Δ. θα αποτελούν κυριότητα της εταιρίας και οποιοδήποτε άλλο δικαίωμα συμπεριλαμβανομένου του δικαιώματος πνευματικής ιδιοκτησίας, σήματος κλπ. ανήκουν στην εταιρεία.

\* Hellenic Exchanges-Athens Exchange endeavours to ensure that the data and other material ("Information") presented on the Monthly Statistical Bulletin are accurate and complete, but it is not liable for any errors or omissions of data or /and for the accuracy, credibility, updating and completeness of the aforesaid information nor it has any liability arising directly or indirectly from the use of the above Information.

The Company is not liable for the accuracy of the data included in listed companies' announcements. Only the sender of such an announcement is fully and solely liable for any infringement of third party's rights from the content of such announcement. All contents of the Monthly Statistical Bulletin List are provided only for information purposes and do not constitute investment advice or solicitation to invest in securities or other products listed for trading on the company.

You acknowledge and agree that the Company is the owner of any property rights related to any Information appearing on the Monthly Statistical Bulletin including intellectual property rights copyright, trademarks, etc.

Τον Φεβρουάριο ο **Γενικός Δείκτης του Χρηματιστηρίου Αθηνών** έκλεισε στις 1310,41 μονάδες σημειώνοντας άνοδο της τάξεως του 11,34% σε σύγκριση με το κλείσιμο του προηγούμενου μήνα. Η ανώτατη τιμή του Φεβρουαρίου ήταν 1315,16 μονάδες, καταγράφηκε κατά την διάρκεια της συνεδρίασης της 28/02/2014, η κατώτατη τιμή του μήνα ήταν 1180,1 μονάδες και καταγράφηκε κατά την διάρκεια της συνεδρίασης της 03/02/2014.

Ο δείκτης **FTSE/XA Large Cap**, έκλεισε στις 423,11 μονάδες σημειώνοντας άνοδο 9,82% σε σχέση με τον προηγούμενο μήνα που έκλεισε στις 385,27 μονάδες ενώ σε σχέση με τον αντίστοιχο Φεβρουάριο του 2013 που είχε κλείσει στις 334,47 μονάδες, σημείωσε άνοδο 26,50%. Ο δείκτης **FTSE/XA Mid Cap**, έκλεισε στις 1279,24 μονάδες σημειώνοντας άνοδο 14,12% σε σχέση με τον προηγούμενο μήνα που έκλεισε στις 1120,93 μονάδες ενώ σε σχέση με τον αντίστοιχο Φεβρουάριο του 2013 που είχε κλείσει στις 1163,21 μονάδες, σημείωσε άνοδο 9,97%. Αντίστοιχα ο δείκτης **FTSE/XA Mid & Small Cap Θεμελιωδών μεγεθών** έκλεισε στις 1408,42 μονάδες σημειώνοντας άνοδο 4,32% σε σχέση με τον προηγούμενο μήνα που είχε κλείσει στις 1350,04 μονάδες ενώ σε σχέση με τον αντίστοιχο Φεβρουάριο του 2013 που είχε κλείσει στις 1305,49 μονάδες σημείωσε άνοδο 7,88%.

Η **μηνιαία αξία συναλλαγών** έφτασε το ύψος των 1771,68 εκ. ευρώ, σε σχέση με τον Ιανουάριο που ήταν στο επίπεδο των 2161,83 εκ. ευρώ, σημείωσε πτώση 17,81% ενώ σε σχέση με τον αντίστοιχο Φεβρουάριο του 2013 που βρισκόταν στα 1180,26 εκ. ευρώ σημείωσε άνοδο κατά 50,11%.

Η **μέση ημερήσια συναλλακτική κίνηση** έφτασε τα 88,58 εκ. ευρώ έναντι 102,64 εκ. ευρώ του Ιανουαρίου και των 59,00 εκ. ευρώ του Φεβρουαρίου 2013. Ο **μέσος ημερήσιος αριθμός πράξεων** έφτασε τις 27319 έναντι 30260 του Ιανουαρίου και των 26176 σε σχέση με τον Φεβρουάριο του 2013.

Η **χρηματιστηριακή αξία** των μετοχών στην τελευταία ημέρα διαπραγμάτευσης τους έφτασε τα 73679,79 εκ. ευρώ έναντι 66671,56 εκ. ευρώ του Ιανουαρίου παρουσιάζοντας άνοδο 10,51% ενώ σε σχέση με τον Φεβρουάριο 2013 που είχε φτάσει στο επίπεδο των 37454,88 εκ. ευρώ σημείωσε αύξηση κατά 96,72%.

Από τα **χρεόγραφα που κινήθηκαν περισσότερο** σε αξία τον μήνα Φεβρουάριο ξεχώρισαν οι: ΟΤΕ Α.Ε (ΚΟ), ΠΕΙΡΑΙΩΣ ΤΡΑΠΕΖΑ (ΚΟ) ΟΠΑΠ Α.Ε (ΚΟ), ALPHA ΤΡΑΠΕΖΑ (ΚΟ) .

In February, the **ATHEX Composite Share Price Index** closed at 1310.41 units and compared to last month's closing price was increased by 11.34%. During the month of February the highest price which was 1315.16 units was recorded during the session of February 28, 2014 while the lowest price which was 1180.1 units was recorded during the session of February 03, 2014.

The **FTSE/ATHEX Large Cap** Index closed at 423.11 units, marking an increase of 9.82% compared to the previous month's closing price which was 385.27 units and an increase of 26.50% compared to February 2013 closing price that was 334.47 units. The **FTSE/XA Mid Cap** Index closed at 1279.24 units, marking an increase of 14.12% compared to the previous month's closing price which was 1120.93 units and an increase of 9.97% compared to February 2013 closing price that was 1163.21 units. The **FTSE/XA Mid & Small Cap Θεμελιωδών μεγεθών** Index closed at 1408.42 units, recording an increase of 4.32% compared to the previous month's closing price which was 1350.04 and an increase of 7.88% compared to February 2013 closing price that was 1305.49 units.

The **monthly value of transactions** reached 1771.68 million euros, recording a decrease of 17.81% compared to 2161.83 million euros recorded in January and an increase of 50.11% compared to February 2013 (1180.26 m €).

The **average daily value of transactions** amounted to 88.58 million euros versus 102.64 million in January and 59.00 million euros compared to February 2013. The **average daily number of trades** reached 27319 versus 30260 in January and 26176 compared to February 2013.

The **market capitalisation** of shares during their last trading day amounted to 73679.79 million euros and compared to January's figure which was 66671.56 million euros marks an increase of 10.51%. Compared to February 2013 capitalisation recorded at 37454.88 million signalling an increase of 96.72%.

Also, the **most active securities** in February were the following: ΟΤΕ S.A (CR), PIRAEUS BANK (CR), ΟΠΑΠ (CR), ALPHA BANK (CR).

1.1 ΒΑΣΙΚΟΙ ΔΕΙΚΤΕΣ ΑΓΟΡΑΣ ΜΕΤΟΧΩΝ ΕΛΛΗΝΙΚΑ ΧΡΗΜΑΤΙΣΤΗΡΙΑ - ΧΡΗΜΑΤΙΣΤΗΡΙΟ ΑΘΗΝΩΝ - HELLENIC EXCHANGES - ATHENS STOCK EXCHANGE MARKET INDICES \*

Βάση Δείκτη FTSE/XA Large Cap-FTSE/ATHEX Large Cap Index Base: 23.09.1997 = 1000 Μονάδες - Units,  
 Βάση Δείκτη FTSE/XA - X.A.K Τραπεζικός Δείκτης -FTSE/ATHEX - CSE Banking Index Base: 31.10.2008 = 2000 Μονάδες - Units  
 Βάση Δείκτη Τιμών Μεσαίας & Μικρής Κεφαλαιοποίησης - Athex Mid & SmallCap Category Price Index Index Base: 28.11.2008 = 5000 Μονάδες - Units  
 Βάση Δείκτη FTSE/XA MID CAP-FTSE/ATHEX MID CAP Index Base: 08.12.1999 = 1000 Μονάδες - Units, Βάση Δείκτη FTSE/XA SmallCap -FTSE/ATHEX SmallCap Index Base: 31.05.2001,  
 Βάση Δείκτη FTSE/XA ΔΕΙΚΤΗΣ ΑΓΟΡΑΣ-FTSE/ATHEX MARKET INDEX Index Base: 31.12.2002 = 2000 Μονάδες - Units, Βάση Δείκτη FTSE MED 100 - FTSE MED 100 Index Base:19.06.2003=5000 Μονάδες - Units,  
 Βάση Δείκτη FTSE/XA Διεθνούς Δραστηριοποίησης-FTSE/ATHEX Global Traders Index Plus Index Base: 03.12.2012 = 1000 Μονάδες - Units, Βάση Δείκτη FTSE/XA. Διεθνούς Δραστηριοποίησης - FTSE/ATHEX Global Traders Index Index Base: 03.12.2012 = 1000 Μονάδες - Units,  
 Βάση Δείκτη GT - 30 Price Index : 31.12.2005 = 1000 Μονάδες - Units, Βάση Δείκτη FTSE/XA Mid & Small Cap Θεμελιωδών μεγεθών-FTSE/ATHEX Mid & Small Cap Factor-Weighted: Index Base 29.10.2012= 1000 Μονάδες;Units, Βάση Δείκτη ΕΛΛΗΝΙΚΟΣ ΔΕΙΚΤΗΣ MID & SMALL CAP/HELLENIC MID & SMALL CAP INDEX Index Base:14.01.2013 = 1000 Μονάδες - Units

Μήνας Months	Γενικός Δείκτης Composite Index			FTSE/X.A. Large Cap - FTSE/Athex Large Cap	FTSE/X.A. Custom Capped - FTSE/ATHEX Custom Capped	FTSE/X.A. Mid Cap - FTSE/Athex Mid Cap	FTSE/X.A.- X.A.K. Τραπεζικός Δείκτης - FTSE/Athex - CSE Banking Index	ΕΛΛΗΝΙΚΟΣ ΔΕΙΚΤΗΣ MID & SMALL CAP - HELLENIC MID & SMALL CAP INDEX	FTSE/X.A. Διεθνούς Δραστηριοποίησης Plus - FTSE/ATHEX Global Traders Index Plus	FTSE/X.A. Διεθνούς Δραστηριοποίησης - FTSE/ATHEX Global Traders Index	FTSE/X.A Mid & Small Cap Θεμελιωδών μεγεθών	GT-30 Δείκτης Τιμών GT-30 Price Index	Δείκτης Τιμών Μεσαίας & Μικρής Κεφαλαιοποίησης X.A ATHEX Mid & SmallCap Price Index	FTSE/X.A. Δείκτης Αγοράς - FTSE/Athex Market Index
	Κλείσιμο Last	Κατώτερη Έτους Year Low	Ανώτερη Έτους Year High											
2013 Φεβ. - Feb.	1,007.99	914.01	1,052.83	334.47	1,102.11	1,163.21	129.06	979.19	1,393.89	1,399.53	1,305.49	797.15	3,306.90	793.94
Μάρ. - Mar.	869.19	821.21	1,052.83	280.18	932.55	967.42	95.42	806.38	1,159.24	1,143.90	1,121.02	838.34	2,904.95	664.75
Απρ. - Apr.	974.09	799.04	1,052.83	322.33	1,023.09	1,118.49	105.79	943.13	1,329.25	1,385.61	1,214.18	843.36	3,085.93	765.25
Μάιος - May	1,014.53	799.04	1,159.97	346.02	1,039.94	1,175.13	178.73	953.82	1,337.47	1,386.21	1,228.02	833.49	2,977.93	820.56
Ιούν.-Jun.	847.57	799.04	1,159.97	283.46	891.65	1,155.59	102.54	928.68	1,304.21	1,316.17	1,202.40	714.52	2,949.78	693.64
Ιούλ.-Jul.	884.60	788.81	1,159.97	300.17	948.83	1,000.72	94.31	942.50	1,333.28	1,380.55	1,203.06	689.10	2,887.06	725.70
Αύγ. - Aug.	899.92	788.81	1,159.97	307.68	974.59	983.29	107.75	900.84	1,288.40	1,329.96	1,178.23	629.96	2,830.78	741.58
Σεπ. - Sep.	1,014.06	788.81	1,159.97	343.39	1,097.57	1,040.31	113.21	1,023.56	1,448.83	1,534.63	1,234.39	691.30	2,668.97	824.61
Οκτ. - Oct.	1,188.17	788.81	1,202.77	394.52	1,273.46	1,204.28	143.68	1,168.39	1,670.24	1,831.82	1,314.25	751.40	2,747.88	947.45
Νοέμ.-Nov.	1,195.68	788.81	1,202.77	395.20	1,268.81	1,182.77	150.39	1,135.21	1,574.98	1,759.22	1,312.67	737.84	2,654.71	948.16
Δεκ.-Dec.	1,162.68	788.81	1,232.43	384.84	1,229.62	<b>1,166.81</b>	136.14	1,113.79	1,550.85	1,734.38	1,279.09	647.54	2,573.61	923.79
Ιαν. - Jan.	1,176.92	1,115.09	1,305.96	385.27	1,232.10	1,120.93	135.79	1,112.21	1,540.57	1,790.35	1,350.04	596.36	2,709.78	923.34
2014 Φεβ. - Feb.	1,310.41	1,115.09	1,315.16	423.11	1,350.71	1,279.24	151.01	1,247.48	1,710.34	2,033.31	1,408.42	620.40	2,796.55	1,014.97

1. Διάγραμμα Γ.Δ. Τιμών & Αξίας Συναλλαγών Χρεογράφων (Βάση Δείκτη - Index Base: 31.12.1980 = 100 Μονάδες - Units)  
 Composite Price Share Index Chart & Securities' Value of Transactions Chart

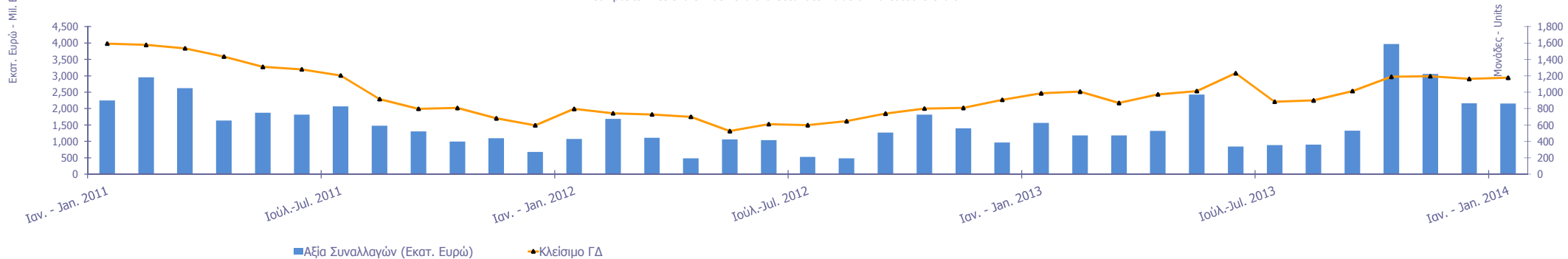

1.2 ΛΟΙΠΟΙ ΔΕΙΚΤΕΣ ΜΕΤΟΧΩΝ ΕΛΛΗΝΙΚΑ ΧΡΗΜΑΤΙΣΤΗΡΙΑ- ΧΡΗΜΑΤΙΣΤΗΡΙΟΥ ΑΘΗΝΩΝ / HELLENIC EXCHANGES - ATHENS STOCK EXCHANGE OTHER MARKET INDICES \*

Μήνας Months	FTSE/Med 100 - FTSE/Med 100	Συν. Απόδοσης Γενικού Δείκτη ΧΑ Total Return of ATHEX Composite Index	FTSE/X.A. Large Cap Σ.Α. - FTSE/Athex Large Cap Total Return	FTSE/X.A. Large Cap Net Σ.Α. - FTSE/ATHEX Large Cap Net Total Return	FTSE/X.A. Custom Capped Σ.Α. - FTSE/ATHEX Custom Capped T.R.	FTSE/X.A Mid Cap Συνολικής Απόδοσης FTSE/ATHEX Mid Cap Total Return Index	GT-30 Συνολικής Απόδοσης GT-30 Total Return Index	FTSE/X.A.-Χ.ΑΚ Τραπεζικός Δείκτης Συνολικής Απόδοσης FTSE/ATHEX-CSE Banking Total Return Index
<b>2013</b> Φεβ. - Feb.	4,322.50	1,437.85	465.52	1,323.75	1,132.77	1,500.77	939.01	140.96
Μάρ. - Mar.	4,356.88	1,239.85	389.96	1,108.90	958.49	1,248.13	987.52	104.20
Απρ. - Apr.	4,284.96	1,389.75	448.60	1,275.72	1,051.56	1,443.03	1,002.35	115.55
Μάιος - May	4,326.23	1,448.00	481.78	1,369.85	1,069.41	1,517.11	994.56	195.21
Ιούν.-Jun.	4,117.44	1,225.00	387.76	1,135.45	929.80	1,432.52	854.38	98.37
Ιούλ.-Jul.	4,203.34	1,279.86	411.05	1,202.93	990.13	1,237.19	824.07	89.40
Αύγ. - Aug.	4,142.65	1,303.06	421.62	1,233.62	1,017.84	1,217.02	753.53	102.15
Σεπ. - Sep.	4,310.66	1,468.33	470.55	1,376.78	1,146.28	1,287.62	826.91	107.33
Οκτ. - Oct.	4,464.88	1,720.45	540.62	1,581.77	1,329.98	1,490.58	898.80	136.23
Νοέμ.-Nov.	4,629.53	1,731.32	535.17	1,584.52	1,325.13	1,451.70	882.57	140.37
Δεκ.-Dec.	4,569.39	1,683.53	527.37	1,542.98	1,284.20	1,444.23	774.56	129.07
Ιαν. - Jan.	4,735.41	1,704.75	527.93	1,544.72	1,286.79	1,393.64	713.35	128.72
<b>2014</b> Φεβ. - Feb.	5,027.55	<b>1,898.11</b>	579.79	1,696.44	1,410.67	1,590.46	742.10	143.16

1.3 ΚΛΑΔΙΚΟΙ ΔΕΙΚΤΕΣ ΜΕΤΟΧΩΝ ΕΛΛΗΝΙΚΑ ΧΡΗΜΑΤΙΣΤΗΡΙΑ- ΧΡΗΜΑΤΙΣΤΗΡΙΟ ΑΘΗΝΩΝ / HELLENIC EXCHANGES - ATHEX STOCK EXCHANGE MARKET INDICES \*

Βάση Κλαδικών Δεικτών Χ.Α - Sectoral Indices Base: 30.12.2005=5000

Βάση Δείκτη Όλων των Μετοχών-All Share Index Base: 04.01.1988 = 100 Μονάδες - Units

Μήνας Months	FTSE/Χ.Α. Τράπεζες - FTSE/Athex Banks	FTSE/Χ.Α. Χρηματοοικονομ ικές Υπηρεσίες - FTSE/Athex Financial Services	FTSE/Χ.Α. Βιομηχανικά Προϊόντα & Υπηρεσίες - FTSE/Athex Industrial Goods & Services	FTSE/Χ.Α. Εμπόριο - FTSE/Athex Retail	FTSE/Χ.Α. Ακίνητης Περιουσίας - FTSE/Real Estate	FTSE/Χ.Α. Προσωπικά & Οικιακά Προϊόντα - FTSE/Athex Personal & Household Goods	FTSE/Χ.Α. Τρόφιμα & Ποτά - FTSE/Athex Food & Beverage	FTSE/Χ.Α. Πρώτες Ύλες - FTSE/Athex Basic Resources	FTSE/Χ.Α. Κατασκευές & Υλικά - FTSE/Athex Construction & Materials	FTSE/Χ.Α. Πετρέλαιο & Αέριο - FTSE/Athex Oil & Gas	FTSE/Χ.Α. Χημικά - FTSE/Athex Chemicals	FTSE/Χ.Α. Μέσα Ενημέρωσης - FTSE/Athex Media	FTSE/Χ.Α. Ταξίδια & Αναψυχή - FTSE/Athex Travel & Leisure	FTSE/Χ.Α. Τεχνολογία - FTSE/Athex Technology	FTSE/Χ.Α. Τηλεπικοινωνίες - FTSE/Athex Telecommunicat ions	FTSE/Χ.Α. Υπηρεσίες Κοινής Ωφέλειας - FTSE/Athex Utilities	FTSE/Χ.Α. Υγεία - FTSE/Athex Health Care	Όλων των μετοχών - All Share Index
<b>2013</b> Φεβ. - Feb.	171.89	1,415.29	3,737.57	1,883.20	1,826.84	3,741.00	7,840.50	2,553.27	1,942.21	3,138.75	6,795.99	2,733.26	1,219.07	772.50	1,731.37	2,775.09	305.32	261.23
Μάρ. - Mar.	126.21	993.77	2,967.41	1,873.12	1,708.63	2,911.97	7,816.26	2,026.38	1,640.23	2,735.06	5,922.22	2,349.13	1,123.84	646.93	1,299.21	2,079.02	242.31	226.55
Απρ. - Apr.	139.77	1,263.78	3,671.01	2,245.62	1,872.72	3,641.35	7,257.61	2,365.79	1,882.24	3,050.80	6,747.45	2,474.71	1,355.00	702.40	1,816.70	2,727.61	252.06	251.11
Μάιος - May	236.15	1,329.12	3,427.49	2,372.84	1,898.30	3,975.05	7,860.80	2,346.74	1,838.53	2,784.63	6,407.65	1,839.41	1,174.63	714.38	1,868.99	2,818.58	254.14	279.11
Ιούν.-Jun.	135.48	1,315.20	3,384.52	2,223.80	1,945.96	3,918.20	6,599.55	2,292.66	1,856.42	2,596.63	6,206.98	2,142.29	1,163.15	695.51	1,651.54	2,567.30	212.24	228.67
Ιούλ.-Jul.	124.61	1,346.20	3,437.20	2,497.63	1,890.31	4,110.80	7,413.81	2,236.64	1,886.98	2,723.07	6,629.80	1,447.89	1,209.78	679.05	1,871.75	2,814.32	213.37	184.39
Αύγ. - Aug.	142.36	1,248.02	3,215.35	2,406.63	1,784.93	4,043.62	7,675.96	2,101.46	1,896.01	2,530.48	6,047.31	1,817.25	1,309.11	655.16	1,882.76	2,629.89	233.35	192.25
Σεπ. - Sep.	149.58	1,497.81	3,703.19	2,714.22	2,022.74	4,782.93	8,189.79	2,370.61	2,319.53	2,839.86	6,365.44	1,617.79	1,438.14	701.61	2,119.48	3,155.01	240.91	208.21
Οκτ. - Oct.	189.84	1,841.94	4,705.89	3,095.43	2,465.35	5,100.25	7,982.78	2,847.67	2,700.39	3,355.96	6,761.48	1,809.86	1,607.78	818.46	2,557.14	3,873.65	270.30	246.49
Νοέμ.-Nov.	198.71	1,830.58	3,452.59	3,243.34	2,268.65	5,771.65	7,723.77	2,768.44	2,865.27	3,182.52	6,480.49	1,499.60	1,701.80	779.10	2,524.11	3,833.84	254.94	247.23
Δεκ.-Dec.	179.88	1,768.51	3,244.72	3,298.78	2,216.68	5,917.47	7,848.14	2,751.91	2,681.66	2,866.83	5,996.52	1,543.92	1,679.99	787.43	2,661.73	3,792.71	223.01	235.47
Ιαν. - Jan.	179.88	1,768.51	3,244.72	3,298.78	2,216.68	5,917.47	7,848.14	2,751.91	2,681.66	2,866.83	5,996.52	1,543.92	1,679.99	787.43	2,661.73	3,792.71	223.01	235.47
Ιαν. - Jan.	<b>179.41</b>	1,709.19	3,199.43	3,153.71	2,483.57	6,335.48	7,331.77	2,692.87	2,745.46	2,837.26	5,927.80	2,400.84	1,673.56	871.37	2,972.78	3,567.38	238.46	235.95
<b>2014</b> Φεβ. - Feb.	199.52	1,954.44	3,450.87	3,585.69	2,632.76	7,058.38	6,792.49	3,190.40	3,179.87	2,946.83	6,340.65	2,363.90	1,979.75	1,040.04	3,495.76	4,094.81	266.34	260.60

ΧΡΗΜΑΤΙΣΤΗΡΙΑΚΗ ΑΞΙΑ 2014 (σε Εκατομμύρια Ευρώ)  
2014 MARKET CAPITALISATION (Million Euro)

ΜΗΝΑΣ MONTH	ΑΞΙΕΣ ΣΤΑΘΕΡΟΥ ΕΙΣΟΔΗΜΑΤΟΣ BONDS ***	ΚΥΡΙΑ ΑΓΟΡΑ MAIN MARKET	ΧΑΜΗΛΗ ΔΙΑΣΠΟΡΑ LOW DISPERSION	ΕΠΙΤΗΡΗΣΗ SURVEILLANCE	ΠΡΟΣ ΔΙΑΓΡΑΦΗ UNDER DELETION	ΣΥΝΟΛΟ ΜΕΤΟΧΩΝ STOCKS TOTAL
<b>31/12/2013</b>	57,953.97	64,127.57	1,928.55	456.34	2.44	<b>66,514.89</b>
<b>Ιαν - 14 - Jan</b>	57,952.98	64,181.17	2,044.03	443.53	2.83	<b>66,671.56</b>
<b>Φεβ. 14 Feb.</b>	57,948.34	71,156.39	2,047.83	472.78	2.79	<b>73,679.79</b>

**Σημειώσεις -Notes**

\*\*\* Περιλαμβάνονται τα Ομόλογα Κρατικών Τραπεζών και τα Εντοκα Γραμμάτια Ελληνικού Δημοσίου - The Bank Short Term Bonds and the Greek T-Bills are included.

-Δεν περιλαμβάνεται η Χρηματιστηριακή αξία των μετοχών σε αναστολή - The market value of suspended shares does not included.

- Η Χρηματιστηριακή αξία των μετοχών αναφέρεται στην τελευταία ημέρα διαπραγμάτευσης - The Market capitalisation refers to the last trading day

**2. Διάγραμμα Χρηματιστηριακής Αξίας (Εκατομμύρια Ευρώ) - Market Capitalisation Chart (Million Euro)**

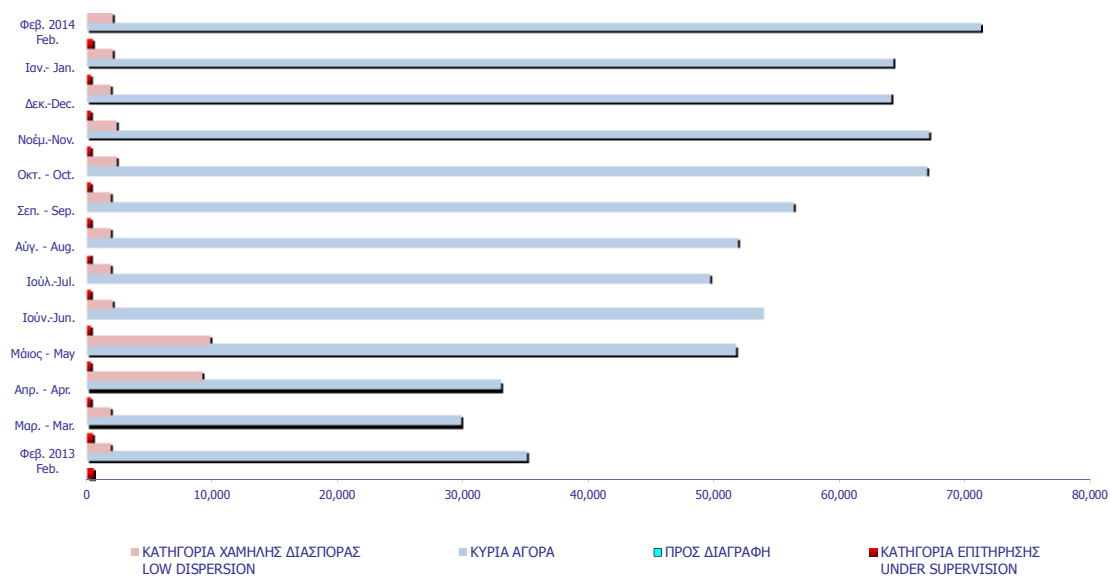



ΑΞΙΑ ΣΥΝΑΛΛΑΓΩΝ 2014 (σε Εκατομμύρια Ευρώ)  
2014 TRANSACTIONS VALUE (Million Euro)

ΜΗΝΑΣ MONTH	ΜΕΤΟΧΕΣ - STOCKS					ΔΙΑΠΡΑΓΜΑΤΕΥΣΙΜ Α ΑΜΟΙΒΑΙΑ ΚΕΦΑΛΑΙΑ (Δ.Α.Κ) EXCHANGE TRADED FUNDS ETFs	ΑΝΑΣΤΟΛΗ UNDER SUSPENSION	ΤΙΤΛΟΙ ΠΑΡΑΣΤΑΤΙΚΟΙ WARRANTS	ΓΕΝΙΚΟ ΣΥΝΟΛΟ ΟΜΟΛΟΓΩΝ & ΧΡΕΟΓΡΑΦΩΝ GRAND TOTAL BONDS & SECURITIES
	ΑΞΙΕΣ ΣΤΑΘΕΡΟΥ ΕΙΣΟΔΗΜΑΤΟΣ BONDS	ΚΥΡΙΑ ΑΓΟΡΑ MAIN MARKET	ΧΑΜΗΛΗ ΔΙΑΣΠΟΡΑ LOW DISPERSION	ΕΠΙΤΗΡΗΣΗ SURVEILLANCE	ΠΡΟΣ ΔΙΑΓΡΑΦΗ UNDER DELETION				
Ιαν. - Jan.	0.01	1,927.70	1.46	1.84	0.00	2.15	0.00	222.34	2,155.49
Φεβ. - Feb.	0.15	1,588.13	1.06	0.84	0.00	0.98	0.00	180.52	1,771.68
<b>Σύνολο 2014 Total</b>	<b>0.16</b>	<b>3,515.83</b>	<b>2.53</b>	<b>2.67</b>	<b>0.00</b>	<b>3.14</b>	<b>0.00</b>	<b>402.85</b>	<b>3,927.18</b>

3. Διάγραμμα Αξίας Συναλλαγών (Εκατομμύρια Ευρώ) -  
Transactions Value Chart (Million Euro)

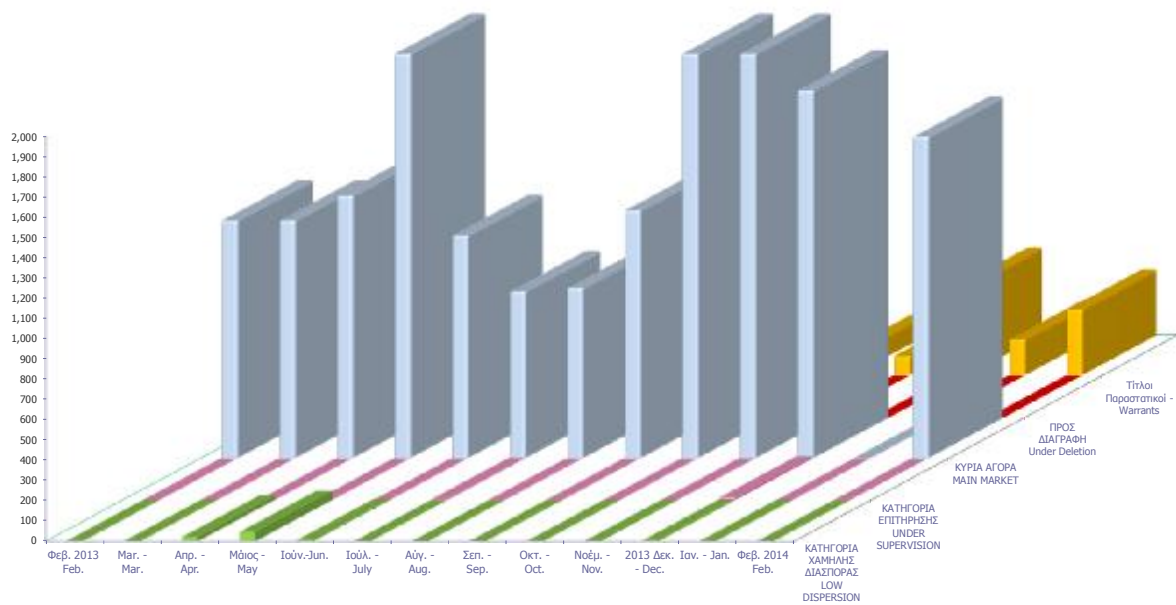

Συναλλαγές τον Φεβρουάριο 2014 February 2014 Transactions	Όγκος Συναλλαγών Transactions Volume	Αξία Συναλλαγών (Ευρώ) Transactions Value (Euro)	Ποσοστό Συμμετοχής Percentage (%)
<b>A. Δάνεια - Bonds</b>			
Ομολογιακά Δάνεια Επιχειρήσεων (Α.Α.Σ.Ε.) - Corporate Bonds (F.I.S.M.)	322,242	149,917.03	0.01
Σύνολο Ομολόγων Διαπραγματεύσιμα στην Α.Α.Σ.Ε. - Total of Bonds Traded in F.I.S.M. @	322,242	149,917.03	0.01
Σύνολο (εκτός Α.Α.Σ.Ε.) - Total of Bonds (F.I.S.M. excluded)	0	0.00	0.00
<b>Σύνολο Δανείων - Total of Bonds</b>	<b>322,242</b>	<b>149,917.03</b>	<b>0.01</b>
<b>B. Μετοχές - Stocks **</b>			
Τράπεζες-Banks	522,267,356	665,479,577.11	37.56
Χρηματοοικονομικές Υπηρεσίες-Financial Services	6,487,820	51,131,119.85	2.89
Ακίνητη Περιουσία - Real Estate	2,568,755	13,502,057.66	0.76
Ασφάλειες-Insurance	289,938	415,696.13	0.02
Βιομηχανικά Προϊόντα & Υπηρεσίες-Industrial Goods & Services	5,075,432	29,191,672.28	1.65
Κατασκευές & Υλικά Κατασκευών-Construction & Materials	17,455,251	79,544,948.32	4.49
Εμπόριο-Retail	2,116,142	37,951,698.29	2.14
Μέσα Ενημέρωσης-Media	392,987	573,402.55	0.03
Πετρέλαιο & Αέριο-Oil & Gas	5,708,122	44,684,672.29	2.52
Προσωπικά & Οικιακά Αναθά-Personal & Household Goods	11,701,446	90,405,510.35	5.10
Πρώτες Ύλες-Basic Resources	13,461,849	58,672,237.91	3.31
Υπηρεσίες Κοινής Ωφέλειας-Utilities	12,144,428	117,476,132.21	6.63
Τεχνολογία-Technology	16,878,860	14,894,557.30	0.84
Τηλεπικοινωνίες-Telecommunications	23,378,920	279,389,535.05	15.77
Τρόφιμα & Ποτά-Food & Beverage	4,846,911	41,262,958.57	2.33
Υγεία-Health Care	4,830,825	2,524,423.12	0.14
Ταξίδια & Αναψυχή-Travel & Leisure	27,087,642	211,606,301.24	11.94
Χημικά-Chemicals	844,767	955,287.25	0.05
<b>Κύρια Αγορά - Main Market</b>	<b>566,021,719</b>	<b>1,588,132,908.38</b>	<b>89.64</b>
<b>Χαμηλής Διασποράς - Low Dispersion</b>	<b>578,576</b>	<b>1,063,691.14</b>	<b>0.06</b>
<b>Κατηγορία Επιτήρησης - Under Supervision</b>	<b>3,466,613</b>	<b>837,479.09</b>	<b>0.05</b>
<b>Προς Διαγραφή - Under Deletion</b>	<b>130</b>	<b>128.08</b>	<b>0.00</b>
<b>Σύνολο Μετοχών - Total of Stocks</b>	<b>570,067,038</b>	<b>1,590,034,206.69</b>	<b>89.75</b>
Γ. Διαπραγματεύσιμα Αμοιβαία Κεφάλαια (Δ.Α.Κ) - ETFs	207,957	984,002	0.06
Δ. Παραστατικοί Τίτλοι - Warrants	157,982,123	180,516,086	10.19
<b>ΓΕΝΙΚΟ ΣΥΝΟΛΟ ΧΡΕΟΓΡΑΦΩΝ - SECURITIES GRAND TOTAL</b>	<b>570,597,237</b>	<b>1,771,684,211.03</b>	<b>100.00</b>
Σύνολο Δικαιωμάτων - Total of Rights *	4,168	4.17	0.0000

\* Η αξία συναλλαγών των δικαιωμάτων των μετοχών συμπεριλαμβάνεται στις κατά κατηγορία κλαδικές συναλλαγές, ενώ των τεμαχίων όχι.

The rights' value of transactions is included in the sectors breakdown, while the volume is not.

@ Ο όγκος συναλλαγών που πραγματοποιήθηκε στην Α.Α.Σ.Ε. αναφέρεται σε Ευρώ και δεν συμπεριλαμβάνεται στο Γενικό Σύνολο.

The volume of transactions realized in the fixed income securities' Market is referred to Euro and is not included in the Grand

ΣΤΟΙΧΕΙΑ ΜΕΣΗΣ ΗΜΕΡΗΣΙΑΣ ΑΞΙΑΣ ΣΥΝΑΛΛΑΓΩΝ ΜΕΤΟΧΩΝ ΑΝΑ ΚΑΤΗΓΟΡΙΑ ΔΙΑΠΡΑΓΜΑΤΕΥΣΗΣ  
AVERAGE DAILY STOCKS VALUE OF TRANSACTIONS DATA PER TRADING CATEGORY

	Κύρια Αγορά Main Market	Χαμηλή Διασπορά Low Dispersion	Επιτήρηση Surveillance	Προς Διαγραφή Under Deletion	ΣΥΝΟΛΟ-Total	
	01/02/2014- 28/02/2014	01/02/2014- 28/02/2014	01/02/2014- 28/02/2014	01/02/2014- 28/02/2014	01/02/2014- 28/02/2014	
	<i>Μέση Αξία Συναλλαγών χωρίς δικαιώματα (Σύνολο σε εκατ.Euro) / Average daily value of transactions without right trades (Total in milion of Euros)</i>					
<b>A 1. ΑΝΑΛΥΣΗ ΑΝΑ ΦΑΣΗ</b>						<b>A1. ANALYSIS PER TRADING PHASE</b>
ΣΤΟ ΑΝΟΙΓΜΑ	1.46	0.02	0.02	0.00	1.51	At the Open
ΣΥΝΕΧΗΣ ΔΙΑΠΡΑΓΜΑΤΕΥΣΗ	62.15	0.00	0.00	0.00	62.15	ContinuousTrading
ΕΝΔΙΑΜΕΣΑ ΑΥΧΤΙΟΝ	0.12	0.01	0.01	0.00	0.13	Intraday Auctions
ΑΥΧΤΙΟΝ ΚΛΕΙΣΙΜΑΤΟΣ	6.59	0.02	0.01	0.00	6.62	Closing Auction
ΣΤΟ ΚΛΕΙΣΙΜΟ	1.53	0.01	0.00	0.00	1.53	At the Close
ΣΥΝΟΛΟ	71.84	0.05	0.04	0.00	71.94	Total
Πακέτα	7.56	0.00	0.00	0.00	7.56	BlockTrades
Γενικό ΣΥΝΟΛΟ	79.41	0.05	0.04	0.00	79.50	Grand total
Αξία συναλλαγών ανοικτών πωλήσεων	0.00%	0.00%	0.00%	0.00%	0.00%	Value of Transactions Short selling
Αξία συναλλαγών ειδικών διαπραγματευτών	4.35%	0.00%	0.00%	0.00%	4.34%	Value of Transactions of Market Makers
Αξία συναλλαγών μέσω ODL	57.24%	40.88%	0.00%	52.71%	57.23%	Value of Transactions ODL
% Στο σύνολο	99.88%	0.07%	0.05%	0.00%	100.00%	% on the Total
	Κύρια Αγορά Main Market	Χαμηλή Διασπορά Low Dispersion	Επιτήρηση Surveillance	Προς Διαγραφή Under Deletion	ΣΥΝΟΛΟ-Total	
	<i>Μέση Αξία Συναλλαγών χωρίς δικαιώματα (Σύνολο σε εκατ.Euro) / Average daily value of transactions without right trades (Total in milion of Euros)</i>					
<b>B 1. ΣΥΝΕΧΗΣ ΔΙΑΠΡΑΓΜΑΤΕΥΣΗ</b>						<b>B1. CONTINUOUS TRADING PHASE</b>
A' ΧΡΟΝΙΚΗ ΠΕΡΙΟΔΟΣ ( Έως 11:00:00) *	6.48	0.00	0.00	0.00	6.48	1st Period (till 11:00:00) *
B' ΧΡΟΝΙΚΗ ΠΕΡΙΟΔΟΣ (11:00:01 - 11:30:00)	5.94	0.00	0.00	0.00	5.94	2rd Period (11:00:01 - 11:30:00)
Γ' ΧΡΟΝΙΚΗ ΠΕΡΙΟΔΟΣ (11:30:01 - 12:00:00)	4.39	0.00	0.00	0.00	4.39	3rd Period (11:30:01 - 12:00:00)
Δ' ΧΡΟΝΙΚΗ ΠΕΡΙΟΔΟΣ (12:00:01 - 12:30:00)	3.81	0.00	0.00	0.00	3.81	4th Period (12:00:01 - 12:30:00)
Ε' ΧΡΟΝΙΚΗ ΠΕΡΙΟΔΟΣ (12:30:01 - 13:00:00)	3.74	0.00	0.00	0.00	3.74	5th Period (12:30:01 - 13:00:00)
ΣΤ' ΧΡΟΝΙΚΗ ΠΕΡΙΟΔΟΣ (13:00:01 - 13:30:00)	3.43	0.00	0.00	0.00	3.43	6th Period (14:00:01 - 13:30:00)
Ζ' ΧΡΟΝΙΚΗ ΠΕΡΙΟΔΟΣ (13:30:01 - 14:00:00)	3.83	0.00	0.00	0.00	3.83	7th Period (13:30:01 - 14:00:00)
Η' ΧΡΟΝΙΚΗ ΠΕΡΙΟΔΟΣ (14:00:01 - 14:30:00)	4.82	0.00	0.00	0.00	4.82	8th Period (14:00:01 - 14:30:00)
Θ' ΧΡΟΝΙΚΗ ΠΕΡΙΟΔΟΣ (14:30:01 - 15:00:00)	4.32	0.00	0.00	0.00	4.32	9th Period (14:30:01 - 15:00:00)
Ι' ΧΡΟΝΙΚΗ ΠΕΡΙΟΔΟΣ (15:00:01 - 15:30:00)	3.79	0.00	0.00	0.00	3.79	10th Period (Από 15:00:01 - 15:30:00)
ΙΑ' ΧΡΟΝΙΚΗ ΠΕΡΙΟΔΟΣ (15:30:01 - 16:00:00)	4.06	0.00	0.00	0.00	4.06	11th Period (15:30:01 - 16:00:00)
ΙΒ' ΧΡΟΝΙΚΗ ΠΕΡΙΟΔΟΣ (Από 16:00:01 - 16:30:00)	4.92	0.00	0.00	0.00	4.92	12th Period ( 16:00:01 - 16:30:00)
ΙΓ' ΧΡΟΝΙΚΗ ΠΕΡΙΟΔΟΣ (Από 16:30:01)	8.63	0.00	0.00	0.00	8.63	13th Period (16:30:01)
Γ(ι) ΧΡΟΝΙΚΗ ΠΕΡΙΟΔΟΣ (Από 16:50:00) - ΤΕΛΕΥΤΑΙΑ 10 ΛΕΠΤΑ	3.86	0.00	0.00	0.00	3.86	C (i) (From 16:50:00) Last ten minutes of Continuous Trading
Γ(ii) ΑΞΙΑ 30% ΠΡΑΞΕΩΝ ΤΟΥ ΒΑΣΙΚΟΥ ΠΙΝΑΚΑ	24.89	0.00	0.00	0.00	24.89	C (iii) The Value of 30% of the trades which are included to the calculation of the closing prices
<b>ΣΥΝΟΛΟ*</b>	62.15	0.00	0.00	0.00	62.15	<b>TOTAL</b>

\* Δεν περιλαμβάνεται η αξία των συναλλαγών στο άνοιγμα

ΣΤΟΙΧΕΙΑ ΜΕΣΗΣ ΗΜΕΡΗΣΙΑΣ ΑΞΙΑΣ ΣΥΝΑΜΜΑΓΩΝ ΜΕΤΟΧΩΝ ΑΝΑ ΚΑΤΗΓΟΡΙΑ ΔΙΑΠΡΑΓΜΑΤΕΥΣΗΣ  
AVERAGE DAILY STOCKS VALUE OF TRANSACTIONS DATA PER TRADING CATEGORY

	Κύρια Αγορά Main Market	Χαμηλή Διασπορά Low Dispersion	Επιτήρηση Surveillance	Προς Διαγραφή Under Deletion	ΣΥΝΟΛΟ-Total	
	01/02/2014- 28/02/2014	01/02/2014- 28/02/2014	01/02/2014- 28/02/2014	01/02/2014- 28/02/2014	01/02/2014- 28/02/2014	
	<i>Μέσος Αριθμός Πράξεων χωρίς δικαιώματα. / Average daily number of transactions without right trades</i>					
<b>Γ 1. ΑΝΑΛΥΣΗ ΑΝΑ ΦΑΣΗ</b>						<b>C1. ANALYSIS PER TRADING PHASE</b>
ΣΤΟ ΑΝΟΙΓΜΑ	498.80	32.80	83.25	0.10	614.95	At the Open
ΣΥΝΕΧΗΣ ΔΙΑΠΡΑΓΜΑΤΕΥΣΗ	23,275.55	0.00	0.00	0.00	23,275.55	Continuous Trading
ΕΝΔΙΑΜΕΣΑ ΑΥΚΤΙΟΝ	22.30	14.35	32.85	0.00	69.50	Intraday Auctions
ΑΥΚΤΙΟΝ ΚΛΕΙΣΙΜΑΤΟΣ	878.90	16.35	37.55	0.00	932.80	Closing Auction
ΣΤΟ ΚΛΕΙΣΙΜΟ	262.15	4.20	3.95	0.00	270.30	At the Close
ΣΥΝΟΛΟ	24,937.70	67.70	157.60	0.10	25,163.10	Total
Πακέτα	8.50	0.05	0.00	0.00	8.55	Block Trades
Γενικό ΣΥΝΟΛΟ	24,946.20	67.75	157.60	0.10	25,171.65	Grand total
Αριθμός Πράξεων ανοικτών πωλήσεων	0.00%	0.00%	0.00%	0.00%	0.00%	Number of Trades of Short selling
Αριθμός Πράξεων ειδικών διαπραγματευτών	2.68%	0.00%	0.00%	0.00%	2.66%	Number of Trades of Market Makers
Αριθμός Πράξεων μέσω ODL	71.29%	59.26%	79.38%	75.00%	71.30%	Number of Trades through ODL
% Στο σύνολο	99.10%	0.27%	0.63%	0.00%	100.00%	% on the Total
	Κύρια Αγορά Main Market	Χαμηλή Διασπορά Low Dispersion	Επιτήρηση Surveillance	Προς Διαγραφή Under Deletion	ΣΥΝΟΛΟ-Total	
	<i>Μέσος Αριθμός Πράξεων χωρίς δικαιώματα. / Average daily number of transactions without right trades</i>					
<b>Δ 1. ΣΥΝΕΧΗΣ ΔΙΑΠΡΑΓΜΑΤΕΥΣΗ</b>						<b>D1. CONTINUOUS TRADING PHASE</b>
Α' ΧΡΟΝΙΚΗ ΠΕΡΙΟΔΟΣ ( Έως 11:00:00) *	2,195.15	0.00	0.00	0.00	2,195.15	1st Period (till 11:00:00) *
Β' ΧΡΟΝΙΚΗ ΠΕΡΙΟΔΟΣ (11:00:01 - 11:30:00)	2,197.20	0.00	0.00	0.00	2,197.20	2nd Period (11:00:01 - 11:30:00)
Γ' ΧΡΟΝΙΚΗ ΠΕΡΙΟΔΟΣ (11:30:01 - 12:00:00)	1,707.95	0.00	0.00	0.00	1,707.95	3rd Period (11:30:01 - 12:00:00)
Δ' ΧΡΟΝΙΚΗ ΠΕΡΙΟΔΟΣ (12:00:01 - 12:30:00)	1,526.40	0.00	0.00	0.00	1,526.40	4th Period (12:00:01 - 12:30:00)
Ε' ΧΡΟΝΙΚΗ ΠΕΡΙΟΔΟΣ (12:30:01 - 13:00:00)	1,449.50	0.00	0.00	0.00	1,449.50	5th Period (12:30:01 - 13:00:00)
ΣΤ' ΧΡΟΝΙΚΗ ΠΕΡΙΟΔΟΣ (13:00:01 - 13:30:00)	1,346.35	0.00	0.00	0.00	1,346.35	6th Period (14:00:01 - 13:30:00)
Ζ' ΧΡΟΝΙΚΗ ΠΕΡΙΟΔΟΣ (13:30:01 - 14:00:00)	1,439.05	0.00	0.00	0.00	1,439.05	7th Period (13:30:01 - 14:00:00)
Η' ΧΡΟΝΙΚΗ ΠΕΡΙΟΔΟΣ (14:00:01 - 14:30:00)	1,761.40	0.00	0.00	0.00	1,761.40	8th Period (14:00:01 - 14:30:00)
Θ' ΧΡΟΝΙΚΗ ΠΕΡΙΟΔΟΣ (14:30:01 - 15:00:00)	1,627.45	0.00	0.00	0.00	1,627.45	9th Period (14:30:01 - 15:00:00)
Ι' ΧΡΟΝΙΚΗ ΠΕΡΙΟΔΟΣ (15:00:01 - 15:30:00)	1,426.05	0.00	0.00	0.00	1,426.05	10th Period (Από 15:00:01 - 15:30:00)
ΙΑ' ΧΡΟΝΙΚΗ ΠΕΡΙΟΔΟΣ (15:30:01 - 16:00:00)	1,561.20	0.00	0.00	0.00	1,561.20	11th Period (15:30:01 - 16:00:00)
ΙΒ' ΧΡΟΝΙΚΗ ΠΕΡΙΟΔΟΣ (Από 16:00:01 - 16:30:00)	2,000.75	0.00	0.00	0.00	2,000.75	12th Period ( 16:00:01 - 16:30:00)
ΙΓ' ΧΡΟΝΙΚΗ ΠΕΡΙΟΔΟΣ (Από 16:30:01)	3,037.10	0.00	0.00	0.00	3,037.10	13th Period (16:30:01)
Γ(i) ΧΡΟΝΙΚΗ ΠΕΡΙΟΔΟΣ (Από 16:50:00) - ΤΕΛΕΥΤΑΙΑ 10 ΛΕΠΤΑ	1,337.75	0.00	0.00	0.00	1,337.75	C (i) (From 16:50:00) Last ten minutes of Continuous Trading
Γ(ii) ΑΞΙΑ 30% ΠΡΑΞΕΩΝ ΤΟΥ ΒΑΣΙΚΟΥ ΠΙΝΑΚΑ	7,404.65	0.00	0.00	0.05	7,404.70	C (iii) The Value of 30% of the trades which are included to the calculation of the closing prices
<b>ΣΥΝΟΛΟ*</b>	23,275.55	0.00	0.00	0.00	23,275.55	<b>TOTAL</b>

<sup>10</sup> \* Δεν περιλαμβάνεται η αξία των συναλλαγών στο άνοιγμα

ΣΤΟΙΧΕΙΑ ΜΕΣΗΣ ΗΜΕΡΗΣΙΑΣ ΑΞΙΑΣ ΣΥΝΑΛΛΑΓΩΝ ΜΕΤΟΧΩΝ ΑΝΑ ΔΕΙΚΤΗ ΚΥΡΙΑΣ ΑΓΟΡΑΣ  
AVERAGE DAILY STOCKS VALUE OF TRANSACTIONS DATA PER INDEX OF MAIN MARKET

ΓΔ Composite Index	FTSE/X.A. Large Cap - FTSE/Athex Large Cap	FTSE/X.A. Mid Cap - FTSE/Athex Mid Cap	FTSE/X.A Mid & Small Cap Θεμελιωδών μεγεθών		
01/02/2014- 28/02/2014	01/02/2014- 28/02/2014	01/02/2014-28/02/2014	01/02/2014-28/02/2014		
<i>Μέση Αξία Συναλλαγών χωρίς δικαιώματα (Σύνολο σε εκατ. Euro) / Average daily value of transactions without right trades (Total in million of Euros)</i>					
A 1. ΑΝΑΛΥΣΗ ΑΝΑ ΦΑΣΗ				A1. ANALYSIS PER TRADING PHASE	
ΣΤΟ ΑΝΟΙΓΜΑ	1.38	1.37	0.03	0.01	At the Open
ΣΥΝΕΧΗΣ ΔΙΑΠΡΑΓΜΑΤΕΥΣΗ	60.59	58.55	2.46	0.20	Continuous Trading
ΕΝΔΙΑΜΕΣΑ ΑΥΣΤΙΟΝ	0.11	0.11	0.00	0.00	Intraday Auctions
ΑΥΣΤΙΟΝ ΚΛΕΙΣΙΜΑΤΟΣ	6.47	6.44	0.11	0.00	Closing Auction
ΣΤΟ ΚΛΕΙΣΙΜΟ	1.49	1.45	0.05	0.00	At the Close
ΣΥΝΟΛΟ	70.04	67.93	2.65	0.22	Total
Πακέτα	7.39	7.29	0.13	0.00	Block Trades
Γενικό ΣΥΝΟΛΟ	77.43	75.21	2.78	0.22	Grand total
Αξία συναλλαγών ανοικτών πωλήσεων	0.00%	0.00%	0.00%	0.00%	Value of Transactions Short selling
Αξία συναλλαγών ειδικών διαπραγματευτών	4.45%	4.55%	0.81%	1.06%	Value of Transactions of Market Makers
Αξία συναλλαγών μέσω ODL	57.19%	57.05%	62.82%	57.82%	Value of Transactions ODL
% Στο σύνολο	97.40%	94.60%	3.49%	0.27%	% on the Total
ΓΔ Composite Index	FTSE/X.A. Large Cap - FTSE/Athex Large Cap	FTSE/X.A. Mid Cap - FTSE/Athex Mid Cap	FTSE/X.A Mid & Small Cap Θεμελιωδών μεγεθών		
<i>Μέση Αξία Συναλλαγών χωρίς δικαιώματα (Σύνολο σε εκατ. Euro) / Average daily value of transactions without right trades (Total in million of Euros)</i>					
B 1. ΣΥΝΕΧΗΣ ΔΙΑΠΡΑΓΜΑΤΕΥΣΗ				B1. CONTINUOUS TRADING PHASE	
A' ΧΡΟΝΙΚΗ ΠΕΡΙΟΔΟΣ ( Έως 11:00:00) *	6.34	6.16	0.21	0.01	1st Period (till 11:00:00) *
B' ΧΡΟΝΙΚΗ ΠΕΡΙΟΔΟΣ (11:00:01 - 11:30:00)	5.78	5.59	0.22	0.01	2nd Period (11:00:01 - 11:30:00)
Γ' ΧΡΟΝΙΚΗ ΠΕΡΙΟΔΟΣ (11:30:01 - 12:00:00)	4.25	4.08	0.22	0.02	3rd Period (11:30:01 - 12:00:00)
Δ' ΧΡΟΝΙΚΗ ΠΕΡΙΟΔΟΣ (12:00:01 - 12:30:00)	3.69	3.51	0.21	0.03	4th Period (12:00:01 - 12:30:00)
Ε' ΧΡΟΝΙΚΗ ΠΕΡΙΟΔΟΣ (12:30:01 - 13:00:00)	3.63	3.48	0.18	0.03	5th Period (12:30:01 - 13:00:00)
ΣΤ' ΧΡΟΝΙΚΗ ΠΕΡΙΟΔΟΣ (13:00:01 - 13:30:00)	3.35	3.23	0.13	0.01	6th Period (14:00:01 - 13:30:00)
Ζ' ΧΡΟΝΙΚΗ ΠΕΡΙΟΔΟΣ (13:30:01 - 14:00:00)	3.73	3.60	0.17	0.02	7th Period (13:30:01 - 14:00:00)
Η' ΧΡΟΝΙΚΗ ΠΕΡΙΟΔΟΣ (14:00:01 - 14:30:00)	4.71	4.56	0.18	0.01	8th Period (14:00:01 - 14:30:00)
Θ' ΧΡΟΝΙΚΗ ΠΕΡΙΟΔΟΣ (14:30:01 - 15:00:00)	4.22	4.11	0.14	0.01	9th Period (14:30:01 - 15:00:00)
Ι' ΧΡΟΝΙΚΗ ΠΕΡΙΟΔΟΣ (15:00:01 - 15:30:00)	3.70	3.57	0.16	0.01	10th Period (Από 15:00:01 - 15:30:00)
ΙΑ' ΧΡΟΝΙΚΗ ΠΕΡΙΟΔΟΣ (15:30:01 - 16:00:00)	3.93	3.84	0.15	0.02	11th Period (15:30:01 - 16:00:00)
ΙΒ' ΧΡΟΝΙΚΗ ΠΕΡΙΟΔΟΣ (Από 16:00:01 - 16:30:00)	4.79	4.61	0.22	0.01	12th Period ( 16:00:01 - 16:30:00)
ΙΓ' ΧΡΟΝΙΚΗ ΠΕΡΙΟΔΟΣ (Από 16:30:01)	8.46	8.22	0.28	0.02	13th Period (16:30:01)
Γ(ι) ΧΡΟΝΙΚΗ ΠΕΡΙΟΔΟΣ (Από 16:50:00) - ΤΕΛΕΥΤΑΙΑ 10 ΛΕΠΤΑ	3.77	3.69	0.11	0.01	C (i) (From 16:50:00) Last ten minutes of Continuous Trading
Γ(ii) ΑΞΙΑ 30% ΠΡΑΞΕΩΝ ΤΟΥ ΒΑΣΙΚΟΥ ΠΙΝΑΚΑ	24.35	23.79	0.74	0.05	C (iii) The Value of 30% of the trades which are included to the calculation of the closing prices
ΣΥΝΟΛΟ*	<b>60.59</b>	<b>58.55</b>	<b>2.46</b>	<b>0.20</b>	TOTAL

\* δεν περιλαμβάνεται η αξία των συναλλαγών στο άνοιγμα

ΣΤΟΙΧΕΙΑ ΜΕΣΗΣ ΗΜΕΡΗΣΙΑΣ ΑΞΙΑΣ ΣΥΝΑΛΛΑΓΩΝ ΜΕΤΟΧΩΝ ΑΝΑ ΔΕΙΚΤΗ ΚΥΡΙΑΣ ΑΓΟΡΑΣ  
AVERAGE DAILY STOCKS VALUE OF TRANSACTIONS DATA PER INDEX OF MAIN MARKET

ΓΔ Composite Index	FTSE/X.A. Large Cap - FTSE/Athex Large Cap	FTSE/X.A. Mid Cap - FTSE/Athex Mid Cap	FTSE/X.A Mid & Small Cap Θεμελιωδών μεγεθών	
01/02/2014- 28/02/2014	01/02/2014- 28/02/2014	01/02/2014-28/02/2014	01/02/2014-28/02/2014	
<i>Μέσος Αριθμός Πράξεων χωρίς πακέτα. / Average daily number of transactions without right trades</i>				
Γ 1. ΑΝΑΛΥΣΗ ΑΝΑ ΦΑΣΗ				C1. ANALYSIS PER TRADING PHASE
ΣΤΟ ΑΝΟΙΓΜΑ	334.15	277.50	42.00	At the Open
ΣΥΝΕΧΗΣ ΔΙΑΠΡΑΓΜΑΤΕΥΣΗ	21,369.50	19,191.70	2,572.70	Continuous Trading
ΕΝΔΙΑΜΕΣΑ ΑΥΚΤΙΟΝ	13.30	10.45	0.85	Intraday Auctions
ΑΥΚΤΙΟΝ ΚΛΕΙΣΙΜΑΤΟΣ	778.00	695.90	95.20	Closing Auction
ΣΤΟ ΚΛΕΙΣΙΜΟ	226.05	178.10	48.65	At the Close
ΣΥΝΟΛΟ	22,721.00	20,353.65	2,759.40	Total
Πακέτα	7.95	7.65	0.40	Block Trades
Γενικό ΣΥΝΟΛΟ	22,728.95	20,361.30	2,759.80	Grand total
Αριθμός Πράξεων ανοικτών πωλήσεων	0.00%	0.00%	0.00%	Number of Trades of Short selling
Αριθμός Πράξεων ειδικών διαπραγματευτών	2.82%	2.90%	1.40%	Number of Trades of Market Makers
Αριθμός Πράξεων μέσω ODL	71.16%	70.96%	72.80%	Number of Trades through ODL
% Στο σύνολο	90.30%	80.89%	10.96%	% on the Total
ΓΔ Composite Index	FTSE/X.A. Large Cap - FTSE/Athex Large Cap	FTSE/X.A. Mid Cap - FTSE/Athex Mid Cap	FTSE/X.A Mid & Small Cap Θεμελιωδών μεγεθών	
<i>Μέσος Αριθμός Πράξεων χωρίς πακέτα. / Average daily number of transactions without block trades</i>				
Δ 1. ΣΥΝΕΧΗΣ ΔΙΑΠΡΑΓΜΑΤΕΥΣΗ				D1. CONTINUOUS TRADING PHASE
Α' ΧΡΟΝΙΚΗ ΠΕΡΙΟΔΟΣ ( Έως 11:00:00) *	2,038.00	1,867.75	221.00	1st Period (till 11:00:00) *
Β' ΧΡΟΝΙΚΗ ΠΕΡΙΟΔΟΣ (11:00:01 - 11:30:00)	2,022.20	1,839.75	238.00	2nd Period (11:00:01 - 11:30:00)
Γ' ΧΡΟΝΙΚΗ ΠΕΡΙΟΔΟΣ (11:30:01 - 12:00:00)	1,563.00	1,392.30	208.10	3rd Period (11:30:01 - 12:00:00)
Δ' ΧΡΟΝΙΚΗ ΠΕΡΙΟΔΟΣ (12:00:01 - 12:30:00)	1,393.80	1,239.80	179.50	4th Period (12:00:01 - 12:30:00)
Ε' ΧΡΟΝΙΚΗ ΠΕΡΙΟΔΟΣ (12:30:01 - 13:00:00)	1,326.70	1,169.00	182.50	5th Period (12:30:01 - 13:00:00)
ΣΤ' ΧΡΟΝΙΚΗ ΠΕΡΙΟΔΟΣ (13:00:01 - 13:30:00)	1,238.40	1,108.30	142.00	6th Period (14:00:01 - 13:30:00)
Ζ' ΧΡΟΝΙΚΗ ΠΕΡΙΟΔΟΣ (13:30:01 - 14:00:00)	1,324.75	1,175.80	170.30	7th Period (13:30:01 - 14:00:00)
Η' ΧΡΟΝΙΚΗ ΠΕΡΙΟΔΟΣ (14:00:01 - 14:30:00)	1,623.70	1,476.80	185.90	8th Period (14:00:01 - 14:30:00)
Θ' ΧΡΟΝΙΚΗ ΠΕΡΙΟΔΟΣ (14:30:01 - 15:00:00)	1,499.05	1,379.35	154.30	9th Period (14:30:01 - 15:00:00)
Ι' ΧΡΟΝΙΚΗ ΠΕΡΙΟΔΟΣ (15:00:01 - 15:30:00)	1,305.80	1,159.50	167.30	10th Period (Από 15:00:01 - 15:30:00)
ΙΑ' ΧΡΟΝΙΚΗ ΠΕΡΙΟΔΟΣ (15:30:01 - 16:00:00)	1,433.80	1,295.05	166.65	11th Period (15:30:01 - 16:00:00)
ΙΒ' ΧΡΟΝΙΚΗ ΠΕΡΙΟΔΟΣ (Από 16:00:01 - 16:30:00)	1,838.40	1,645.45	232.55	12th Period ( 16:00:01 - 16:30:00)
ΙΓ' ΧΡΟΝΙΚΗ ΠΕΡΙΟΔΟΣ (Από 16:30:01)	2,761.90	2,442.85	324.60	13th Period (16:30:01)
Γ(i) ΧΡΟΝΙΚΗ ΠΕΡΙΟΔΟΣ (Από 16:50:00) - ΤΕΛΕΥΤΑΙΑ 10 ΛΕΠΤΑ	1,201.50	1,047.30	143.15	C (i) (From 16:50:00) Last ten minutes of Continuous Trading
Γ(ii) ΑΞΙΑ 30% ΠΡΑΞΕΩΝ ΤΟΥ ΒΑΣΙΚΟΥ ΠΙΝΑΚΑ	6,746.15	6,050.90	812.65	C (iii) The Value of 30% of the trades which are included to the calculation of the closing
<b>ΣΥΝΟΛΟ*</b>	<b>21,369.50</b>	<b>19,191.70</b>	<b>2,572.70</b>	<b>TOTAL</b>

\* Δεν περιλαμβάνεται η αξία των συναλλαγών στο άνοιγμα

Μηνιαίοι μέσοι όροι spread - Σύνολο αγορών  
Monthly average spread - Total of markets

ΕΤΟΣ - ΜΗΝΑΣ YEAR / MONTH	Spread πράξεων * Trades spread *	Time (συνεδρίασης) spread ** Time spread **	Μέση Ημερήσια Αξία συναλλαγών Average Transactions Value
2/13	5.71	7.82	59.00
3/13	5.84	8.57	65.52
4/13	5.22	7.52	62.96
5/13	5.33	7.20	112.86
6/13	6.04	9.22	63.51
7/13	5.16	7.17	41.37
8/13	5.03	6.68	45.07
9/13	4.18	6.08	63.03
10/13	3.70	5.36	180.26
11/13	4.39	6.11	145.62
12/13	4.48	6.17	113.44
1/14	4.30	6.03	101.50
2/14	5.23	6.71	88.58

4. Μηνιαίοι μέσοι όροι spread - Σύνολο αγορών  
Monthly average spread - Total markets

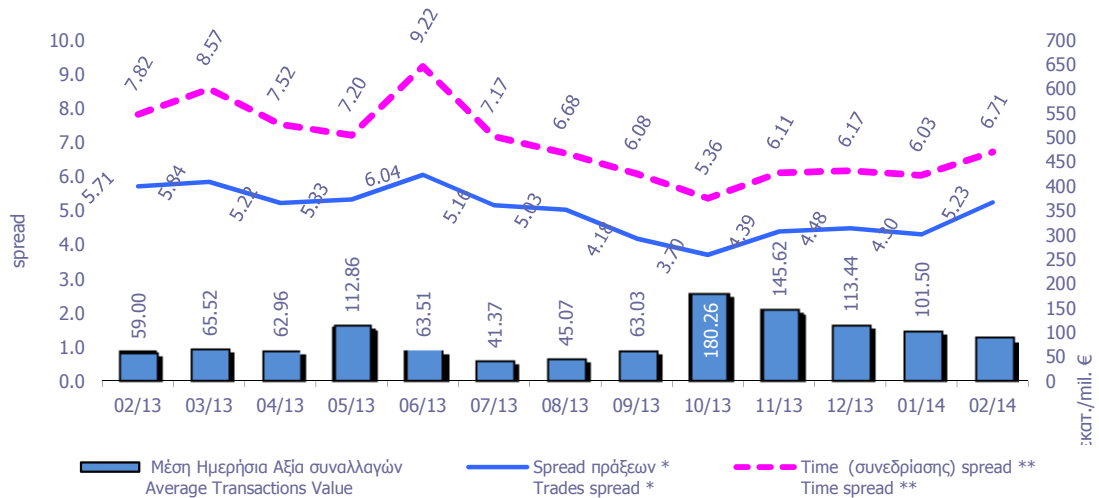

**Spread:** Ως spread ορίζεται το ηηλίοο της διαφοράς της καλύτερης τιμής αγοράς από την καλύτερη τιμή πώλησης προς το ημιάθροισμα αυτών των τιμών.  
**Spread:** The spread is defined as the ratio of the difference between the best ask and the best bid price over the average of the sum of the two prices.

\* **Spread πράξεων:** Ο σταθμισμένος, με την ποσοστιαία αξία συναλλαγών των πράξεων, μέσος όρος των spread που αντιστοιχούν σε αυτές τις πράξεις. Το spread που αντιστοιχεί στην αξία συναλλαγών κάποιας πράξης είναι αυτό που παρατηρείται ακριβώς πριν τη διενέργεια της πράξης.

**Trades spread:** The weighted, by traded value, average of the spreads corresponding to these trades. The spread that corresponds to a trade is the one experienced exactly before the trade.

\* \* **Υπολογισμός Spread σύμφωνα με τον κανονισμό του ΧΑ. - Spread calculation according to the ATHEX regulation**

**Spread συνεδρίασης:** Ο σταθμισμένος, με την ποσοστιαία χρονική διάρκεια, μέσος όρος των spread που παρατηρούνται κατά τη διάρκεια της συνεδρίασης.

**Time spread:** The weighted, by time duration, average of spreads experienced during a trading session.

Μηνιαία μέση κυκλοφοριακή ταχύτητα  
Monthly average velocity

ΕΤΟΣ - ΜΗΝΑΣ YEAR - MONTH	ΚΥΡΙΑ ΑΓΟΡΑ MAIN MARKET	ΧΑΜΗΛΗΣ ΔΙΑΣΠΟΡΑΣ LOW DISPERSION	ΕΠΙΤΗΡΗΣΗΣ SURVEILLANCE	ΣΥΝΟΛΟ ΑΓΟΡΩΝ TOTAL MARKETS	FTSE@/ATH EX Large Cap	Γενικός Δείκτης ΧΑ ATHEX Composite Index
2/13	0.16%	0.039%	0.0151%	0.1470%	0.176%	0.161%
3/13	0.18%	0.004%	0.0094%	0.1679%	0.209%	0.191%
4/13	0.21%	0.048%	0.0117%	0.1592%	0.246%	0.220%
5/13	0.28%	0.022%	0.0177%	0.2222%	0.304%	0.282%
6/13	0.10%	0.003%	0.0118%	0.0874%	0.111%	0.108%
7/13	0.07%	0.002%	0.0090%	0.0705%	0.074%	0.072%
8/13	0.07%	0.002%	0.0047%	0.0730%	0.077%	0.075%
9/13	0.09%	0.002%	0.0111%	0.0909%	0.099%	0.097%
10/13	0.16%	0.006%	0.0109%	0.1603%	0.164%	0.161%
11/13	0.18%	0.004%	0.0112%	0.1706%	0.195%	0.187%
12/13	0.13%	0.012%	0.1082%	0.1345%	0.139%	0.137%
1/14	0.12%	0.003%	0.0189%	0.1275%	0.135%	0.132%
2/14	0.10%	0.003%	0.0091%	0.1071%	0.114%	0.112%

5. Μηνιαίοι μέσοι όροι κυκλ. ταχύτητας - Average Velocity

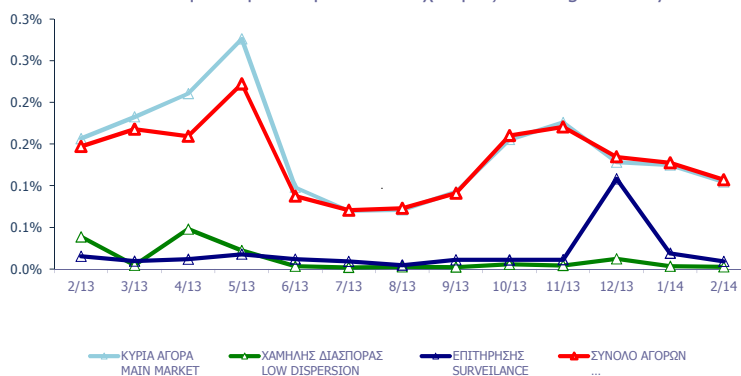

6. Μηνιαίοι μέσοι όροι κυκλ. ταχύτητας - Average Velocity

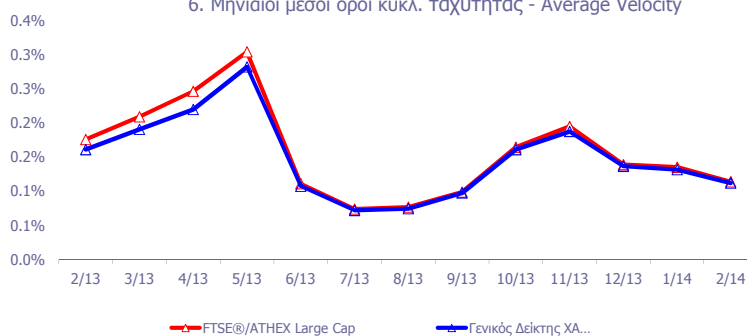

Κυκλοφοριακή Ταχύτητα : Αξία Συναλλαγών / Κεφαλοποίηση Velocity : Trading Value / Capitalisation

$$\sum_{i=1}^m \frac{V_i}{XA_i}$$

m : αριθμός ημερών που διαπραγματεύτηκε η μετοχή - number of trading days of the stock

$V_i$  : αξία συναλλαγών της μετοχής για κάθε μέρα διαπραγμάτευσης i - trading value of the stock in each trading day i

$XA_i$  : χρηματιστηριακή αξία της μετοχής - market capitalisation of the stock



Μηνιαία ιστορική μεταβλητότητα (volatility)  
Monthly historical volatility

ΕΤΟΣ - ΜΗΝΑΣ YEAR / MONTH	ΚΥΡΙΑ ΑΓΟΡΑ MAIN MARKET	ΧΑΜΗΛΗΣ ΔΙΑΣΠΟΡΑΣ LOW DISPERSION	ΕΠΙΤΗΡΗΣΗΣ SURVEILLANCE	ΣΥΝΟΛΟ ΑΓΟΡΩΝ TOTAL MARKETS	FTSE®/ATHEX Large Cap	Γενικός Δείκτης ΧΑ ATHEX Composite Index
2/13	17.08%	19.67%	29.30%	16.92%	13.02%	12.54%
3/13	18.44%	16.37%	27.10%	17.02%	17.73%	15.48%
4/13	18.38%	16.67%	30.40%	17.72%	20.30%	14.76%
5/13	20.82%	13.59%	29.24%	18.58%	22.74%	16.62%
6/13	19.79%	18.31%	27.04%	17.77%	17.39%	14.04%
7/13	16.67%	20.15%	28.23%	16.33%	13.36%	13.26%
8/13	15.03%	18.19%	26.41%	15.19%	11.98%	11.71%
9/13	13.64%	16.32%	27.75%	14.01%	10.76%	10.89%
10/13	14.12%	18.32%	28.46%	14.50%	12.91%	12.21%
11/13	14.83%	20.06%	25.30%	14.58%	16.52%	12.36%
12/13	14.01%	22.09%	27.74%	14.29%	10.46%	10.38%
1/14	15.68%	18.45%	27.09%	16.91%	11.88%	12.57%
2/14	13.92%	15.85%	24.75%	13.36%	9.71%	9.63%

7. Μηνιαίες ιστορικές μεταβλητότητες- Average historic volatility

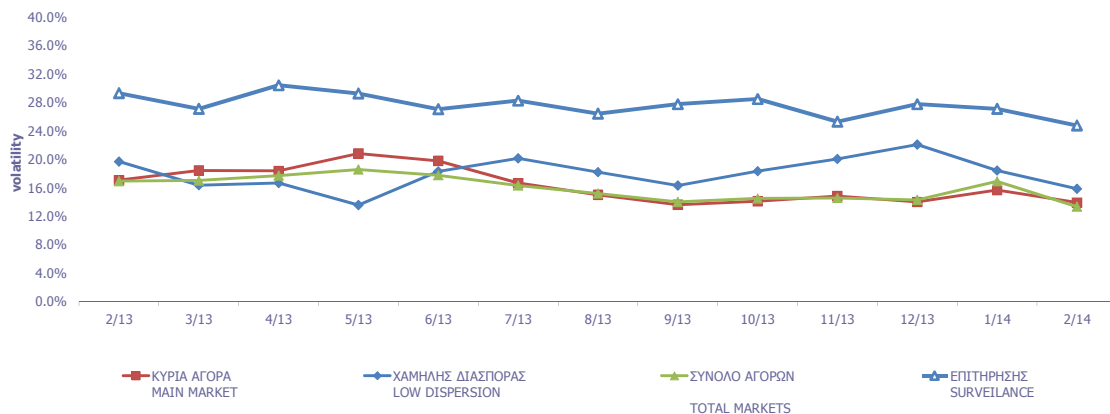

8. Μηνιαίες ιστορικές μεταβλητότητες- Average historic volatility

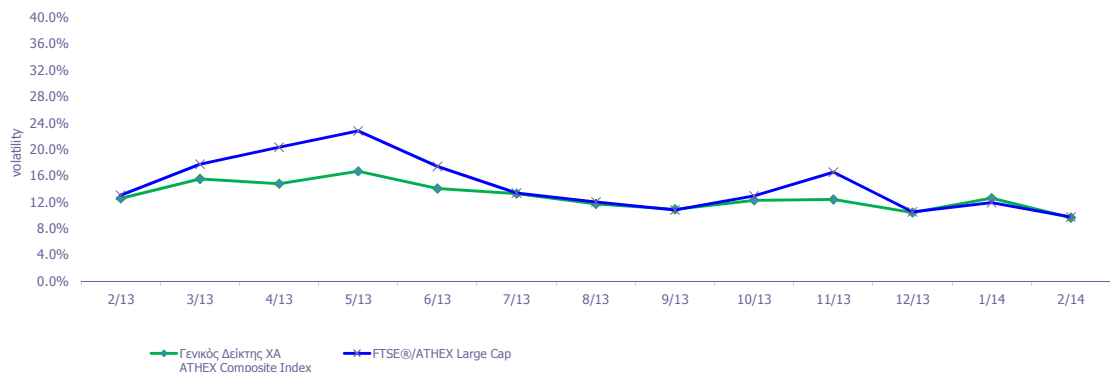

**Μηνιαία Μεταβλητότητα:** Προκύπτει από την μεταβολή των τιμών κλεισίματος για κάθε συνεδριακή ημέρα του μήνα.

**Volatility:** Is calculated from the closing price changes for each working day of the month.

ΟΜΟΛΟΓΑ ΔΙΑΠΡΑΓΜΑΤΕΥΣΙΜΑ ΜΕ ΤΗ ΜΕΘΟΔΟ ΕΚΦΩΝΗΣΗΣ - ΑΝΤΙΦΩΝΗΣΗΣ  
BONDS TRADED WITH THE OPEN OUTCRY METHOD

Ονομαστική Αξία Nominal Value	Αρχικό Επιτόκιο Initial Interest Rate (%)	Σημερινό Επιτόκιο Today's Interest Rate (%)	Ετήσιος Τόκος Annual Interest	Απόδοση στη Λήξη (***) Yield to Maturity (%)	Ημερομηνία Έκδοσης Date of Issue	Αριθμός Ετήσιων Ανανεώσεων Number of Yearly Renewals	Μηνιαίες Τιμές Εκφώνησης τοίς Μετρητοίς (Ευρώ) Monthly Cash Outcry Prices (Euro)			Συναλλαγές σε Τεμάχια Transactions in Items	Αξία Συναλλαγών (Ευρώ) Value of Transactions (Euro)	Τιμές Έτους από 1.1. 2014 (Ευρώ) Price Range since 1.1. 2014 (Euro)	
							Κατώτερη Low	Ανώτερη High	Τιμή - Price			Κατώτερη Low	Ανώτερη High

**ΟΜΟΛΟΓΑ ΚΡΑΤΙΚΩΝ ΤΡΑΠΕΖΩΝ ΕΤΗΣΙΑΣ ΔΙΑΡΚΕΙΑΣ**  
**STATE - OWNED BANKS SHORT TERM BONDS (α, β)**

€ 1,154.00	4.90	2.48	28.96	Δ/Υ	31.05.08	6						0.00	0.00
€ 1,163.28	5.50	2.48	29.19	Δ/Υ	31.05.08	6						0.00	0.00
€ 1,129.20	5.45	2.48	30.88	Δ/Υ	31.08.08	6						0.00	0.00

**ΟΜΟΛΟΓΑ ΔΙΑΠΡΑΓΜΑΤΕΥΣΙΜΑ ΜΕ ΤΗ ΜΕΘΟΔΟ ΕΚΦΩΝΗΣΗΣ-ΑΝΤΙΦΩΝΗΣΗΣ  
BONDS TRADED WITH THE OPEN OUTCRY METHOD**

Όνομαστική Αξία / Ελάχιστη Διαπραγματεύσιμη Ποσότητα Nominal Value / Minimum Nominal Traded Value	Σήμερανο Έπιτόκιο % Today's Interest Rate % (**)	Αξία Τελευταίου Αποκοπέντος Τокόδιου Value of Last Paid Coupon	Απόδοση στη Λήξη (***) Yield to Maturity (%)	Ημερομηνία Έκδοσης Issue Date	Διάρκεια(Ετη) Duration (Years)	No Σημείωσης - Note Nr	Μηνιαίες Τιμές Εκφώνησης Monthly Outcry Prices			Συναλλαγές σε Τεμάχια * Transactions in Items	Αξία Συναλλαγών Value of Transactions	Τιμές Έτους από 1.1. 2014 (Ευρώ) Price Range since 1.1. 2014 (Euro)	
							Κατώτερη - Low	Ανώτερη-High	Τελευταία-Last			Κατώτερη Low	Ανώτερη High
<b>ΔΑΝΕΙΑ BONDS</b>													

**ΝΟΜΙΚΩΝ ΠΡΟΣΩΠΩΝ ΚΑΙ ΕΤΑΙΡΕΙΩΝ ΣΕ ΣΥΝΑΛΛΑΓΜΑ ΚΑΙ ΕΥΡΩ - CORPORATION BONDS IN FOREIGN CURRENCY AND EURO**

GBP	10.00	2.50	0.250000	Δ/Υ	01/12/1928	100	E.K.T.E. - National Mortgage Bank					0.00	0.00
GBP	10.00	2.50	0.250000	Δ/Υ	01/12/1930	98	E.K.T.E. σειρά - National Mortgage Bank	2.27	2.27	2.27		2.27	2.27

**ΟΜΟΛΟΓΙΑΚΑ ΔΑΝΕΙΑ ΔΙΕΘΝΩΝ ΟΡΓΑΝΙΣΜΩΝ - BONDS OF INTERNATIONAL ORGANIZATIONS**

C	1,000.00	5.00	flr	Δ/Υ	21/07/2006	10	ΟΜΟΛΟΓΟ ΕΥΡΩΠΑΪΚΗΣ ΤΡΑΠΕΖΑΣ ΕΠΕΝΔΥΣΕ					0.00	0.00
---	----------	------	-----	-----	------------	----	--------------------------------------	--	--	--	--	------	------

**ΣΗΜΕΙΩΣΕΙΣ ΟΜΟΛΟΓΩΝ - BONDS NOTES**

	Συντμήσεις - Abbreviations A.A.Σ.Ε = ΑΓΟΡΑ ΑΞΙΩΝ ΣΤΑΘΕΡΟΥ ΕΙΣΟΔΗΜΑΤΟΣ / F.I.S.M.=FIXEDINCOME SECURITIES' MARKET	α	Τα επιτόκια των ετησίων Ομολόγων ΕΤΒΑ είναι απαλλαγμένα των φόρων (καθαρά) / interest rates of the Yearly H.I.D.B. Bonds are tax-free (net).
**	FLR (Floating Interest Rate) σημαίνει ομολόγο μεταβλητού επιτοκίου / FLR means " a Floating Interest Rate Bond"	β	Για τα Ομολόγα έκδοσης μέχρι και 30/09/2008 ο δεδουλευμένος τόκος έχει κεφαλαιοποιηθεί / the Bonds issued up to 30.09.08, the occurred interest has been capitalized.
*	Όσον αφορά τα ομολόγα που διαπραγματεύονται στην Α.Α.Σ.Ε όλες οι τιμές εκφράζονται επί τοις εκατό (%) της ονομαστικής τιμής τους.Ο όγκος συναλλαγών υπολογίζεται ως (Τεμάχια) * (Ονομαστική Τιμή) * (Τιμή%) + (Δεδουλευμένοι Τόκοι) / All the prices for the bonds that are traded in the F.I.S.M. refer to percentage (%) upon the nominal value, while the volume of transactions refer to euro.Transactions Volume = (Pieces) * (Face Value). Transactions Value = (Pieces) * (Nominal value) * (price %) + (Accrued interest). Η αξία του τρέχοντος τοκομεριδίου για τις εκδόσεις με ονομαστική αξία 0.01 Ευρώ αναφέρεται σε ονομαστική αξία 100 Ευρώ / The Value of current coupon for the issues with NV 0.01 euro refers to NV 100 euros	***	ΑΠΟΔΟΣΕΙΣ ΟΜΟΛΟΓΩΝ: Αρχικά, βρίσκεται η τιμή κτήσεως, που προκύπτει αν στην τρέχου χρηματιστηριακή αξία προσθέσουμε τους δεδουλευμένους τόκους. Εξαιτίας της απελευθέρωσης των χρηματιστηριακών μεσοπίων, η τελευταία από 1/1/2001 δεν υπολογίζεται πλέον σε προσδιορισμό της απόδοσης. Στην συνέχεια υπολογίζεται η (ετησιοποιημένη) απόδοση στην λι του Ομολόγου στο νόμισμα έκδοσής του όπου α) δεν λαμβάνονται υπόψη οι λαχνοί τι λαχειοφόρων δανείων, β) δεν λαμβάνονται υπόψη οι δυνατότητες μετατροπής των ομολογίων σε μετοχές και γ) τα ομολόγα κωμηνόμενου επιτοκίου θεωρείται ότι, μέχρι να λήξουν θα έχουν σημερινό επιτόκιο / BONDS YIELD: Initially, the bid price (which is the market price of the Bc plus the accrued interest – due to liberalisation of stock broker fees, the latter are not taken i consideration to the determination of bonds' yield since 1/1/2001) is found. Subsequently, (annualised) Bond's Yield to Maturity (YTM) in terms of the Bond's clause is calculated, where the lotteries of the lottery Bonds are not considered, b) the entitlement of a convertible bond to converted into shares is not considered and c) the floating interest rate Bonds are considered to retain the current interest rate up to their redemption date.
2	Επιτόκιο 2,90 ετησίως σταθερό και index ratio (λόγος δεικτών πληθωρισμού). Δείκτης αναφοράς Πληθωρισμού: Εναρμονισμένος Δείκτης τιμών Καταναλωτή που ισχύει στην Ευρωζώνη εξαιρούμενου του καπνού / Reference Inflation Ratio: Harmonized Consumption Index (currently) valid in Euro zone excluding tobacco.	1	Το ομολόγο είναι αορίστου διάρκειας - The bonds are of indefinite duration.

ΟΜΟΛΟΓΑ ΔΙΑΠΡΑΓΜΑΤΕΥΣΙΜΑ ΣΤΗΝ Α.Α.Σ.Ε.  
BONDS TRADED IN FIXED INCOME SECURITIES' MARKET

Ονομαστική Αξία Nominal Value	Σήμερα's Επτόκιο % Today's Interest Rate % (**)	Αξία Τελευταίου Αποκ/Υρος Value of Last Paid Coupon	Απόδοση στη Λήξη Yield to Maturity (%)(***)	Ημερομηνία Έκδοσης Issue Date	Διάρκεια (Έτη)-Duration(Years)	No Σημείωσης - Note Nr	ΔΑΝΕΙΑ BONDS	Μηνιαίες Τιμές Συναλλαγών επι τοις Εκατό (%) Monthly Transactions' Prices in Percentage (%)			Όγκος Συναλλαγών * Volume of Transactions	Αξία Συναλλαγών (Ευρώ) Value of Transactions (Euro)**	Τιμές Έτους από 1.1.2014 (Ευρώ) Price Range since 1.1.2014 (Euro)		
								Κατώτερη - Low (%)	Ανώτερη - High (%)	Κλείσιμο-Close (%)			Κατώτερη - Low (%)	Ανώτερη - High (%)	
<b>ΟΜΟΛΟΓΙΑΚΑ ΔΑΝΕΙΑ ΕΠΙΧΕΙΡΗΣΕΩΝ - CORPORATE BONDS</b>															
€	12.49	5.22	fir	0.05	...	12.07.07	8	NHPEYΣ IXΘYOKAΛΛIEPΓEIEΣ A.E. (Μετατρ. σε ΚΟ μτχ) - NIREUS S.A. (Convertible to CR shares)	12.00	12.00	12.00			11.00	15.00
€	4.77	5.00	0.06	53.02	19.03.10	5	MARFIN INVESTMENT GROUP A.E. (Μετατρ. σε ΚΟ μτχ) - MARFIN INVESTMENT GROUP S.A. (Conver to CR shar)	62.53	90.00	62.53	0.32	149,917.03	0.50	91.00	
€	1.00	7.00	0.02	...	29.07.13	6	MARFIN INVESTMENT GROUP A.E. ΣΕΙΡΑ Α (ΜΟΔ) - MARFIN INVESTMENT GROUP S.A. SERIES A (BOND)	1.00	1.00	1.00			1.00	1.00	
€	1.00	6.30	0.02	...	29.07.13	7	MARFIN INVESTMENT GROUP A.E. ΣΕΙΡΑ Β (ΜΟΔ) - MARFIN INVESTMENT GROUP S.A. SERIES B (BOND)	0.85	0.85	0.85			0.85	0.85	
<b>ΟΜΟΛΟΓΑ ΕΛΛΗΝΙΚΟΥ ΔΗΜΟΣΙΟΥ - GOVERNMENT BONDS - DEMATERIALIZED SECURITIES</b>															
€	1,000.00	1.60	fir	8.16	...	21.05.09	5	ΟΕΔ-ΚΥΜ-210514-05X-2,734-1000,00 - GGB-FRN-210514-05Y-2.734-1000.00	100.00	100.00	100.00			100.00	100.00
€	1,000.00	1.16	fir	5.93	...	23.07.09	5	ΟΕΔ-ΚΥΜ-230714-05X-2,018-1000,00 - GGB-FRN-230714-05Y-2.018-1000.00	100.00	100.00	100.00			100.00	100.00
€	1,000.00	0.97	fir	4.96	...	10.08.09	5	ΟΕΔ-ΚΥΜ-100814-05X-1,762-1000,00 - GGB-FRN-100814-05Y-1.762-1000.00	100.00	100.00	100.00			100.00	100.00
€	1.00	2.00	0.02	2.00	09.03.12	11	ΟΕΔ-ΣΤΘ-240223-11X-2,000-1,00 - GGB-FXD-240223-11Y-2.000-1.00	100.00	100.00	100.00			100.00	100.00	
€	1.00	2.00	0.02	2.00	09.03.12	12	ΟΕΔ-ΣΤΘ-240224-12X-2,000-1,00 - GGB-FXD-240224-12Y-2.000-1.00	100.00	100.00	100.00			100.00	100.00	
€	1.00	2.00	0.02	2.00	09.03.12	13	ΟΕΔ-ΣΤΘ-240225-13X-2,000-1,00 - GGB-FXD-240225-13Y-2.000-1.00	100.00	100.00	100.00			100.00	100.00	
€	1.00	2.00	0.02	2.00	09.03.12	14	ΟΕΔ-ΣΤΘ-240226-14X-2,000-1,00 - GGB-FXD-240226-14Y-2.000-1.00	100.00	100.00	100.00			100.00	100.00	
€	1.00	2.00	0.02	2.00	09.03.12	15	ΟΕΔ-ΣΤΘ-240227-15X-2,000-1,00 - GGB-FXD-240227-15Y-2.000-1.00	100.00	100.00	100.00			100.00	100.00	
€	1.00	2.00	0.02	2.00	09.03.12	16	ΟΕΔ-ΣΤΘ-240228-16X-2,000-1,00 - GGB-FXD-240228-16Y-2.000-1.00	100.00	100.00	100.00			100.00	100.00	
€	1.00	2.00	0.02	2.00	09.03.12	17	ΟΕΔ-ΣΤΘ-240229-17X-2,000-1,00 - GGB-FXD-240229-17Y-2.000-1.00	100.00	100.00	100.00			100.00	100.00	
€	1.00	2.00	0.02	2.00	09.03.12	18	ΟΕΔ-ΣΤΘ-240230-18X-2,000-1,00 - GGB-FXD-240230-18Y-2.000-1.00	100.00	100.00	100.00			100.00	100.00	
€	1.00	2.00	0.02	2.00	09.03.12	19	ΟΕΔ-ΣΤΘ-240231-19X-2,000-1,00 - GGB-FXD-240231-19Y-2.000-1.00	100.00	100.00	100.00			100.00	100.00	
€	1.00	2.00	0.02	2.00	09.03.12	20	ΟΕΔ-ΣΤΘ-240232-20X-2,000-1,00 - GGB-FXD-240232-20Y-2.000-1.00	100.00	100.00	100.00			100.00	100.00	
€	1.00	2.00	0.02	2.00	09.03.12	21	ΟΕΔ-ΣΤΘ-240233-21X-2,000-1,00 - GGB-FXD-240233-21Y-2.000-1.00	100.00	100.00	100.00			100.00	100.00	
€	1.00	2.00	0.02	2.00	09.03.12	22	ΟΕΔ-ΣΤΘ-240234-22X-2,000-1,00 - GGB-FXD-240234-22Y-2.000-1.00	100.00	100.00	100.00			100.00	100.00	
€	1.00	2.00	0.02	2.00	09.03.12	23	ΟΕΔ-ΣΤΘ-240235-23X-2,000-1,00 - GGB-FXD-240235-23Y-2.000-1.00	100.00	100.00	100.00			100.00	100.00	
€	1.00	2.00	0.02	2.00	09.03.12	24	ΟΕΔ-ΣΤΘ-240236-24X-2,000-1,00 - GGB-FXD-240236-24Y-2.000-1.00	100.00	100.00	100.00			100.00	100.00	
€	1.00	2.00	0.02	2.00	09.03.12	25	ΟΕΔ-ΣΤΘ-240237-25X-2,000-1,00 - GGB-FXD-240237-25Y-2.000-1.00	100.00	100.00	100.00			100.00	100.00	
€	1.00	2.00	0.02	2.00	09.03.12	26	ΟΕΔ-ΣΤΘ-240238-26X-2,000-1,00 - GGB-FXD-240238-26Y-2.000-1.00	100.00	100.00	100.00			100.00	100.00	
€	1.00	2.00	0.02	2.00	09.03.12	27	ΟΕΔ-ΣΤΘ-240239-27X-2,000-1,00 - GGB-FXD-240239-27Y-2.000-1.00	100.00	100.00	100.00			100.00	100.00	
€	1.00	2.00	0.02	2.00	09.03.12	28	ΟΕΔ-ΣΤΘ-240240-28X-2,000-1,00 - GGB-FXD-240240-28Y-2.000-1.00	100.00	100.00	100.00			100.00	100.00	
€	1.00	2.00	0.02	2.00	09.03.12	29	ΟΕΔ-ΣΤΘ-240241-29X-2,000-1,00 - GGB-FXD-240241-29Y-2.000-1.00	100.00	100.00	100.00			100.00	100.00	
€	1.00	2.00	0.02	2.00	09.03.12	30	ΟΕΔ-ΣΤΘ-240242-30X-2,000-1,00 - GGB-FXD-240242-30Y-2.000-1.00	100.00	100.00	100.00			100.00	100.00	

## ΕΠΕΞΗΓΗΣΗ ΠΙΝΑΚΩΝ EXPLANATION OF TABLES

$$\text{Spread Συνεδρίασης} = \frac{\sum_{t=1}^n \frac{\text{Ask}_t - \text{Bid}_t}{(\text{Ask}_t + \text{Bid}_t) / 2} \cdot \text{Time}_t}{\sum_{t=1}^n \text{Time}_t}$$



Σύμβολο ΟΑΣΗΣ Code	Χρτόγραφο (1)	Αριθμός Εισηγμένων Χρτογράφων Number of Listed Securities (2)	Όνομαστική Αξία Nominal Value	Χρημ/κή Αξία (Εκατ. Ευρώ) Market Capitalisation (Million Euro)(***)	% στη Συνολική Χρημ/ακή Αξία % in Total Market Capitalisation	Κατηγορία - Category (\$)	No Σημείωσης - Note Nr	Τιμή Κλεισίματος Closing Price	Τιμή Κλεισίματος Πρ. Μηνός Previous Month Closing Price	% Μεταβολή Μηνός % Monthly Price Change	% Spread Μηνός % Monthly Spread	Κέρδη ανά Μετοχή per Share	Έτος χρήσης Fiscal year
												προ φόρων before tax	μετά φόρων after tax

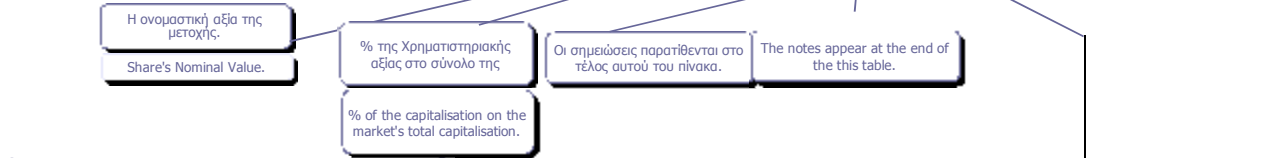

**Η μερισματοπόδοση υπολογίζεται ως εξής:**  
 $\text{Μερισματοπόδοση} = \frac{\text{Τιμή αποκοπέντος μερισματος τελευταίας χρήσης}}{\text{Αποπροσαρμοσμένη(*) τιμή κλεισίματος}}$

The dividend yield is calculated as follows:  
 $\text{Dividend Yield} = \frac{\text{Last dividend's historical price}}{\text{Readjusted(*) closing price}}$

**Ο δείκτης Τιμή / Κέρδη ανά μετοχή (P/E) υπολογίζεται ως εξής:**  
 $\text{P/E} = \frac{\text{Αποπροσαρμοσμένη(*) τιμή κλεισίματος}}{\text{Κέρδη είτε προ είτε μετά φόρων αντίστοιχα}}$

The ratio Price/Profits per share is calculated as follows:  
 $\text{P/E} = \frac{\text{Readjusted(*) closing price}}{\text{Profits per share either before or after tax respectively}}$

**Μεταβολή Μηνός (%)**  
 $\frac{\text{Τελευταία τιμή τρέχοντος μήνα} - \text{Τελευταία τιμή προηγούμενου μήνα (προσαρμοσμένη)}}{\text{Τελευταία τιμή προηγούμενου μήνα (προσαρμοσμένη)}} * 100$

**Monthly Price Change (%)**  
 $\frac{\text{Closing price on present month's last session} - \text{Closing price on previous month's last}}{\text{Closing price on previous month's last}}$

Τα στοιχεία έχουν προσαρμοστεί για τις τυχόν μεταβολές μετοχικού κεφαλαίου της μετοχής και τις συνακόλουθες προσαρμογές της τιμής ως εξής:  
 Προσαρμοσμένος όγκος συναλλαγών =  $\frac{\text{Ιστορική τιμή κλεισίματος} * \text{Ιστορικός όγκος συναλλαγών}}{\text{Προσαρμοσμένη τιμή κλεισίματος}}$

Adjusted volume of transactions =  $\frac{\text{Historical closing price} * \text{Historical volume of transactions}}{\text{Adjusted closing price}}$

P/E	Μηνιαία / Προμήσια 2008 Dividend / Interim Dividend 2008	Μηνιαία / Προμήσια 2009 Dividend / Interim Dividend 2009	Μερισματοπόδοση Dividend Yield (%) (4)	Διακυμάνσεις Τιμών από 1/1/2011 Price Range since 1.1.2011				Αξία Συναλλαγών Value of Transactions (5)	Συναλλαγές σε Τιμότητα Shares Transactions in Items (7)	Αριθμός Πράξεων Number of Trades	Μηνιαία Εμπορευσιμότητα Monthly Marketability (%)	Securities (1)
				Κατώτερη Low	Ανώτερη High	Κατώτερη Low	Ανώτερη High					

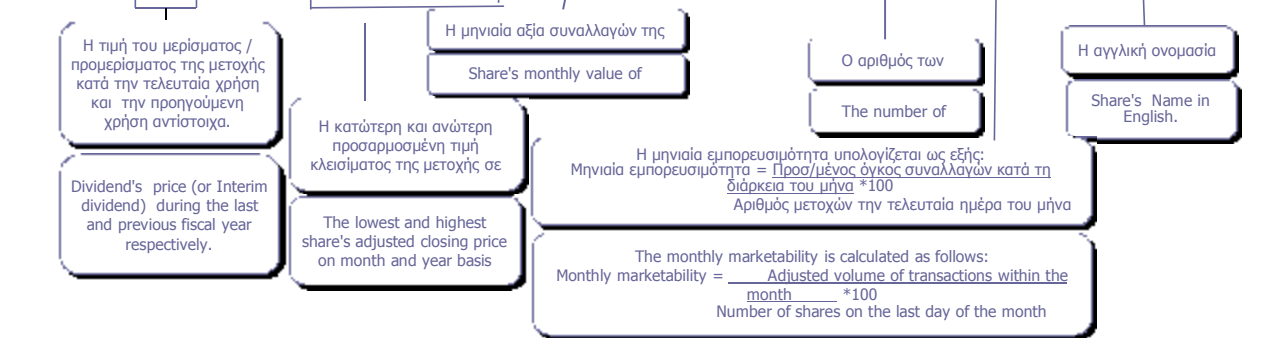

(\*) Προσαρμοσμένη τιμή = Ιστορική τιμή κλεισίματος \* Συντελεστής προσαρμογής - Adjusted price = Historical closing price \* Adjustment co-efficient  
 Αποπροσαρμοσμένη τιμή = Ιστορική τιμή κλεισίματος \* (1 / Συντελεστής προσαρμογής) - Readjusted price = Historical closing price \* (1 / Adjustment co-efficient)  
 Όπου : Συντελεστής προσαρμογής = Προσαρμοσμένη τιμή κλεισίματος / Ιστορική τιμή κλεισίματος την ημέρα πραγματοποίησης της μεταβολής μετοχικού κεφαλαίου -  
 Where: Adjustment co-efficient = Adjusted closing price / Historical closing price on the day of the share capital change realisation

Αρχής γενομένης του Μηνιαίου Στατιστικού Δελτίου του Ιανουαρίου 2002 για την προσαρμογή των τιμών των μετοχών στις περιπτώσεις εταιρικών πράξεων χρησιμοποιείται η μεθοδολογία του Σταθερού Συντελεστή σύμφωνα με την οποία οι ιστορικές τιμές προγενέστερων της ημερομηνίας αποκοπής δικαιώματος εταιρικής πράξης, πολλαπλασιάζονται με τον σταθερό συντελεστή προσαρμογής όπως αυτός προκύπτει κατά την ημερομηνία αποκοπής - Adjustments made to share prices following a corporate action, are made through the use of a fixed co-efficient method, whereby prices of the share, during the period prior to the corporate action, are multiplied by the co-efficient.

Σύμβολο ΟΔΣΗΣ OASHS Code	Χρεόγραφα (1)	Αριθμός Εισηγμένων Χρεογράφων Number of Listed Securities (2)	Ονομαστική Αξία Nominal Value	Χρημ/κή Αξία (Εκστ. Ευρώ) Market Capitalisation (Million Euro) (3+)	% στη Συνολική Χρημ/κή Αξία% in Total Market Capitalisation	Κατηγορία - Category (\$)	No Σημείωσης - Note Nr	Τιμή Κλεισίματος Closing Price	Τιμή Κλεισίματος Πρ. Μήνα Previous Month Closing Price	% Μεταβολή Μηνός % Monthly Price Change	% Spread Μηνός % Monthly Spread	Κέρδη ανά Μετοχή Profits per Share		Έτος/χρήσις Fiscal year
		προ φόρων before tax		μετά φόρων after tax										
<b>Τράπεζες</b>														
<b>10 Τίτλοι-Stocks, ΣΥΝΟΛΟ ΚΛΑΔΟΥ :</b>		<b>31,328,152,145</b>	<b>31,324.01</b>	<b>42.02</b>										
ΑΛΦΑ	ALPHA BANK (ΚΟ)	10,922,906,012	0.3	8,006.49	10.74	K	0.733	0.670	9.40	0.191	---	---	---	2012
ΑΛΦΑΤΠ	ALPHA ΤΡΑΠΕΖΑ (ΤΠΔ)	1,204,702,851	---	---	---	W	1.52	1.29	17.83	0.716	---	---	---	2012
ΑΤΕ	ΑΓΡΟΤΙΚΗ ΤΡΑΠΕΖΑ (ΚΟ)	1,750,955,549	0.6	271.40	0.36	A	0.155	0.155	0.00	---	---	---	---	---
ΑΤΤ	ΑΤΤΙΣΑ BANK A.T.E. (ΚΟ)	1,041,560,993	0.3	233.31	0.31	K	0.224	0.200	12.00	0.562	---	---	---	2012
ΓΤΕ	ΓΕΝΙΚΗ ΤΡΑΠΕΖΑ (ΚΟ)	68,322,221	1	649.06	0.87	X	9.50	10.00	-5.00	---	---	---	---	2012
ΕΛΛ	ΕΛΛΑΔΟΣ ΤΡΑΠΕΖΑ (ΚΟ)	19,864,886	5.6	313.87	0.42	K	15.80	14.97	5.54	0.651	---	---	---	---
ΕΤΕ	ΕΘΝΙΚΗ ΤΡΑΠΕΖΑ (ΚΟ)	2,396,785,994	0.3	8,532.56	11.45	K	3.56	3.29	8.21	0.313	---	---	---	2012
ΕΤΕΤΠ	ΕΘΝΙΚΗ ΤΡΑΠΕΖΑ (ΤΠΔ)	245,748,580	---	---	---	W	1.12	0.920	21.74	0.876	---	---	---	2012
ΕΥΡΩΒ	ΤΡΑΠΕΖΑ EUROBANK ERGASIAS (ΚΟ)	5,469,166,865	0.3	2,734.58	3.67	K	0.500	0.485	3.09	0.411	---	---	---	2012
ΚΥΠΡ	ΚΥΠΡΟΥ ΤΡΑΠΕΖΑ (ΚΟ)	1,795,140,547	1	371.59	0.50	A	8	0.207	0.207	0.00	---	---	---	---
ΠΕΙΡ	ΠΕΙΡΑΙΩΣ ΤΡΑΠΕΖΑ (ΚΟ)	5,072,567,951	0.3	10,145.14	13.61	K	2.00	1.73	15.61	0.526	---	---	---	2012
ΠΕΙΡΤΠ	ΤΡ. ΠΕΙΡΑΙΩΣ (ΤΠΔ)	848,591,850	---	---	---	W	0.923	0.770	19.87	0.333	---	---	---	2012
ΠΡΟ	ΠΡΟΤΟΝ ΤΡΑΠΕΖΑ Α.Ε. (ΚΟ)	62,683,822	0.3	11.28	0.02	A	0.180	0.180	0.00	---	---	---	---	---
ΤΒΑΝΚ	T BANK (ΚΟ)	144,688,060	0.6	6.95	0.01	A	0.048	0.048	0.00	---	---	---	---	---
ΤΤ	ΤΑΧΥΔΡΟΜΙΚΟ ΤΑΜΕΙΟΥΤΗΡΙΟ (ΚΟ)	284,465,964	3.7	47.79	0.06	A	0.168	0.168	0.00	---	---	---	---	---
<b>Ασφάλειες Ιδιοκτησίας &amp; Ζημιών</b>														
<b>1 Τίτλοι-Stocks, ΣΥΝΟΛΟ ΚΛΑΔΟΥ :</b>		<b>27,503,677</b>	<b>41.53</b>	<b>0.06</b>										
ΕΥΠΚ	ΕΥΡΩΠΑΪΚΗ ΠΙΣΤΗ (ΚΟ)	27,503,677	0.6	41.53	0.06	K	1.51	1.34	12.69	1.952	0.44	0.33	---	2012
<b>Μεσίτες Ασφαλίσεων</b>														
<b>1 Τίτλοι-Stocks, ΣΥΝΟΛΟ ΚΛΑΔΟΥ :</b>		<b>6,000,000</b>	<b>.31</b>	<b>0.00</b>										
ΕΥΒΚ	ΓΙΟΥΡΟΠΡΟΚΕΡΣ (ΚΟ)	6,000,000	0.6	0.31	0.00	E	0.052	0.052	0.00	---	---	---	---	2012
<b>Εταιρείες Επενδύσεων</b>														
<b>2 Τίτλοι-Stocks, ΣΥΝΟΛΟ ΚΛΑΔΟΥ :</b>		<b>11,596,000</b>	<b>19.7</b>	<b>0.03</b>										
ΑΙΟΑΚ	ΑΙΟΛΙΚΗ ΑΕΕΧ (ΚΟ)	11,178,000	1.25	10.73	0.01	K	0.960	1.00	-4.00	7.048	0.13	0.13	---	2012
ΑΝΔΡΟ	ΑΝΔΡΟΜΕΔΑ ΑΕΕΧ (ΚΟ)	418,000	16	8.97	0.01	K	21.45	20.40	5.15	5.546	---	---	---	2013
<b>Επενδυτικές Υπηρεσίες</b>														
<b>1 Τίτλοι-Stocks, ΣΥΝΟΛΟ ΚΛΑΔΟΥ :</b>		<b>65,368,563</b>	<b>548.44</b>	<b>0.74</b>										
ΕΧΑΕ	ΕΛΜΗΝ. ΧΡΗΜΑΤΙΣΤΗΡΙΑ-Χ.Α. (ΚΟ)	65,368,563	0.76	548.44	0.74	K	8.39	7.29	15.09	0.229	---	---	---	2012
<b>Συμμετοχές &amp; Ανάπτυξη Ακίνητης Περιουσίας</b>														
<b>5 Τίτλοι-Stocks, ΣΥΝΟΛΟ ΚΛΑΔΟΥ :</b>		<b>205,872,982</b>	<b>354.3</b>	<b>0.48</b>										
ΒΑΛΚ	ΒΑΛΚΑΝ ΑΚΙΝΗΤΑ (ΚΟ)	20,121,710	1.21	3.82	0.01	A	0.190	0.190	0.00	---	---	---	---	---
ΒΩΒΟΣ	ΒΩΒΟΣ ΜΠΑΜΠΗΣ (ΚΟ)	33,930,000	0.3	10.31	0.01	A	0.304	0.304	0.00	---	---	---	---	---
ΕΛΒΙΟ	ΕΛΒΙΕΜΕΚ (ΚΟ)	7,085,888	1.59	28.13	0.04	E	3.97	1.54	157.79	---	---	---	---	2012
ΚΑΜΠ	REDS (ΚΟ)	57,434,884	1.31	37.91	0.05	K	0.660	0.610	8.20	4.396	---	---	---	2012
ΚΕΚΡΩ	ΚΕΚΡΩΦ (ΚΟ)	3,300,689	0.35	6.27	0.01	K	1.90	2.19	-13.24	7.149	---	---	---	2012
ΚΕΡΑΛ	ΚΕΡΑΜΕΙΑ-ΑΛΜΑΤΙΝΗ (ΚΟ)	24,619,524	0.5	2.17	0.00	A	0.088	0.088	0.00	---	---	---	---	---
ΛΑΜΔΑ	LAMBDA DEVELOPMENT(ΚΟ)	44,412,347	0.3	262.92	0.35	K	5.92	5.41	9.43	1.607	---	---	---	2012
ΠΑΣΑΛ	PASAL A.E. (ΚΟ)	14,967,940	0.5	2.77	0.00	E	0.185	0.207	-10.63	---	---	---	---	2012
<b>Υπηρεσίες Ακίνητης Περιουσίας</b>														
<b>1 Τίτλοι-Stocks, ΣΥΝΟΛΟ ΚΛΑΔΟΥ :</b>		<b>14,000,000</b>	<b>81.34</b>	<b>0.11</b>										
ΑΣΤΑΚ	ALPHA ΑΣΤΙΚΑ ΑΚΙΝΗΤΑ (ΚΟ)	14,000,000	3.8	81.34	0.11	X	5.81	6.50	-10.62	---	---	---	---	2012
<b>Ε.Ε.Α.Π. Βιομηχανικών &amp; Επαγγελματικών Χώρων</b>														
<b>2 Τίτλοι-Stocks, ΣΥΝΟΛΟ ΚΛΑΔΟΥ :</b>		<b>68,962,240</b>	<b>85.56</b>	<b>0.11</b>										
ΜΙΓΡΕ	MIG REAL ESTATE (ΚΟ)	14,074,000	3	24.63	0.03	K	1.75	1.64	6.71	4.816	---	---	---	2012
ΤΡΑΣΤΟΡ	TRASTOR A.E.E.A.P. (ΚΟ)	54,888,240	1.13	60.93	0.08	K	1.11	1.00	11.00	1.920	---	---	---	2012
<b>Εξειδικευμένες Ε.Ε.Α.Π.</b>														
<b>1 Τίτλοι-Stocks, ΣΥΝΟΛΟ ΚΛΑΔΟΥ :</b>		<b>101,260,000</b>	<b>810.08</b>	<b>1.09</b>										
ΕΥΠΡΟ	EUROBANK PROPERTIES ΑΕΕΑΠ (ΚΟ)	101,260,000	2.13	810.08	1.09	K	8.00	7.55	5.96	0.613	---	---	---	2013
<b>Εξειδικευμένες Χρηματοοικονομικές Υπηρεσίες</b>														
<b>2 Τίτλοι-Stocks, ΣΥΝΟΛΟ ΚΛΑΔΟΥ :</b>		<b>808,083,610</b>	<b>372.11</b>	<b>0.50</b>										
ΚΟΥΜ	ΚΟΥΜΠΑΣ ΣΥΜΜΕΤΟΧΩΝ (ΚΟ)	17,544,600	0.6	2.32	0.00	A	0.132	0.132	0.00	---	---	---	---	---
ΜΙΓ	MARFIN INVESTMENT GROUP (ΚΟ)	770,328,883	0.3	367.45	0.49	K	0.477	0.423	12.77	0.296	---	---	---	2012
ΠΑΡΝ	ΠΑΡΝΑΣΣΟΣ (ΚΟ)	20,210,127	1.53	2.34	0.00	E	0.116	0.130	-10.77	---	---	---	---	2012
<b>Σταθερή Τηλεφωνία</b>														
<b>1 Τίτλοι-Stocks, ΣΥΝΟΛΟ ΚΛΑΔΟΥ :</b>		<b>490,150,389</b>	<b>6,224.91</b>	<b>8.35</b>										
ΟΤΕ	ΟΤΕ (ΚΟ)	490,150,389	2.83	6,224.91	8.35	K	12.70	10.80	17.59	0.143	---	---	---	2012
<b>Εξοπλισμός Τηλεπικοινωνιών</b>														
<b>3 Τίτλοι-Stocks, ΣΥΝΟΛΟ ΚΛΑΔΟΥ :</b>		<b>149,049,815</b>	<b>121.47</b>	<b>0.16</b>										
ΙΝΤΚΑ	INTRACOM HOLDINGS (ΚΟ)	133,025,996	1.41	108.68	0.15	K	0.817	0.618	32.20	0.376	---	---	---	2012
ΜΑΡΑΚ	ΜΑΡΑΚ ΗΛΕΚΤΡΟΝΙΚΗ (ΚΟ)	9,567,289	0.3	2.84	0.00	E	0.297	0.297	0.00	---	---	---	---	2012
ΣΠΙΕΣ	SPACE HELLAS (ΚΟ)	6,456,530	1.6	9.94	0.01	K	1.54	1.72	-10.47	25.070	---	---	---	2012
<b>Διυλιστήρια</b>														
<b>1 Τίτλοι-Stocks, ΣΥΝΟΛΟ ΚΛΑΔΟΥ :</b>		<b>110,782,980</b>	<b>1,051.33</b>	<b>1.41</b>										
ΜΟΗ	MOTOR ΟΙΛ (ΚΟ)	110,782,980	0.75	1,051.33	1.41	K	9.49	8.54	11.12	0.281	1.03	0.82	---	2012

P/E		Μέγιστο / Προβλεπόμενο 2011 Dividend / Interim Dividend 2011	Μέγιστο / Προβλεπόμενο 2012 Dividend / Interim Dividend 2012	Μερισματοδότηση Dividend Yield (%) <sup>(*)</sup>	Διακρινόμενες Τιμών Φεβρουαρίου Monthly Price in February				ΑΕΙα Συναλλαγών Value of Transactions <sup>(9)</sup>	Όγκος Συναλλαγών Transactions Volume <sup>(7)</sup>	Αριθμός Πράξεων Number of Trades	Μηνιαία Ευρωρευστότητα Monthly Netliquidity (%)	Securities <sup>(1)</sup>	
πριν φόρων before tax	μετά φόρων after tax				Κ	Ανώτερη High	Κατώτερη Low	Ανώτερη High						
<b>Banks</b>														
									665,479,577.11	522,267,356	159,829	1.67	: TOTAL OF SECTOR	
---	---	---	---	---	0.66	0.73	0.62	0.75	115,170,874.12	163,760,691	35,847	1.50	ALPHA BANK (CR)	
---	---	---	---	---	1.27	1.54	1.13	1.54	76,012,113.95	52,123,522	12,506	4.33	ALPHA BANK (W)	
---	---	---	---	---	0.16	0.16	0.16	0.16	0.00	0	0	0.00	ATE (CR)	
---	---	---	---	---	0.20	0.24	0.19	0.28	4,273,237.59	18,852,636	5,972	1.81	ATTICA BANK S.A. (CR)	
---	---	---	---	---	8.00	10.52	8.00	15.00	8,035.87	913	66	0.00	GENIKI BANK (CR)	
---	---	0.54	---	3.40	14.87	16.39	14.60	16.53	1,983,701.75	127,030	2,242	0.64	BANK OF GREECE (CR)	
---	---	---	---	---	3.28	3.90	3.12	4.31	107,626,288.23	30,116,950	30,311	1.26	NATIONAL BANK (CR)	
---	---	---	---	---	0.93	1.28	0.91	1.59	44,862,951.19	39,043,340	13,207	15.89	NATIONAL BANK (W)	
---	---	---	---	---	0.48	0.55	0.44	0.63	12,883,938.86	24,949,351	11,135	0.46	EUROBANK ERGASIAS (CR)	
---	---	---	---	---	0.21	0.21	0.21	0.21	0.00	0	0	0.00	BANK OF CYPRUS (CR)	
---	---	---	---	---	1.75	2.01	1.49	2.01	243,017,415.16	126,477,662	31,467	2.49	PIRAEUS BANK (CR)	
---	---	---	---	---	0.76	0.98	0.70	0.98	59,641,020.39	66,815,261	17,076	7.87	PIRAEUS BANK (W)	
---	---	---	---	---	0.18	0.18	0.18	0.18	0.00	0	0	0.00	PROTON BANK S.A. (CR)	
---	---	---	---	---	0.05	0.05	0.05	0.05	0.00	0	0	0.00	T BANK (CR)	
---	---	---	---	---	0.17	0.17	0.17	0.17	0.00	0	0	0.00	TT HELLENIC POSTBANK (CR)	
<b>Property &amp; Casualty Insurance</b>														
									415,691.97	289,858	516	1.05	: TOTAL OF SECTOR	
3.5	4.6	0.10	---	6.62	1.34	1.52	1.24	1.52	415,691.97	289,858	516	1.05	EUROPEAN RELIANCE INSUR. (CR)	
<b>Insurance Brokers</b>														
									4.16		80	2	0.00	: TOTAL OF SECTOR
---	---	---	---	---	0.05	0.05	0.05	0.05	4.16	80	2	0.00	EUROBROKERS S.A. (CR)	
<b>Equity Investment Instruments</b>														
									38,573.18		11,841	122	0.10	: TOTAL OF SECTOR
7.4	7.6	---	---	---	0.70	1.09	0.70	1.09	10,054.63	10,487	69	0.09	AEOLIAN INVESTMENT FUND (CR)	
6.4	6.5	---	---	---	20.41	22.40	20.08	22.40	28,518.55	1,354	53	0.32	ANDROMEDA SA (CR)	
<b>Investment Services</b>														
									51,092,546.67	6,475,979	18,014	9.91	: TOTAL OF SECTOR	
36.2	37.6	0.09	---	1.07	7.30	8.39	6.91	8.86	51,092,546.67	6,475,979	18,014	9.91	HELLENIC EXCHANGES-A.S.E. (CR)	
<b>Real Estate Holding &amp; Development</b>														
									3,578,658.02	772,768	2,064	0.38	: TOTAL OF SECTOR	
---	---	---	---	---	0.19	0.19	0.19	0.19	0.00	0	0	0.00	BALKAN R.E. (CR)	
---	---	---	---	---	0.30	0.30	0.30	0.30	0.00	0	0	0.00	BABIS VOVOSS SA (CR)	
**	**	---	---	---	1.54	3.97	1.54	3.97	850.50	320	6	0.00	ELVIEMEK (CR)	
---	---	---	---	---	0.56	0.66	0.53	0.73	47,962.33	78,415	132	0.14	REDS S.A. (CR)	
---	---	---	---	---	1.80	2.30	1.80	2.60	71,486.24	36,176	214	1.10	KEKROPS SA (CR)	
---	---	---	---	---	0.09	0.09	0.09	0.09	0.00	0	0	0.00	KERAMIA-ALLATINI (CR)	
---	---	---	---	---	5.16	6.20	4.91	6.20	3,447,898.71	599,423	1,646	1.35	LAMDA DEVELOPMENT SA (CR)	
---	---	---	---	---	0.16	0.22	0.14	0.24	10,460.24	58,434	66	0.39	PASAL DEVELOPMENT S.A. (CR)	
<b>Real Estate Services</b>														
									37,579.80		6,246	89	0.04	: TOTAL OF SECTOR
9.2	12.0	---	---	---	4.69	7.10	4.69	7.10	37,579.80	6,246	89	0.04	ALPHA REAL ESTATE SA(CR)	
<b>Industrial &amp; Office REITs</b>														
									740,059.45		617,156	915	0.89	: TOTAL OF SECTOR
---	---	---	---	---	1.50	1.78	1.50	2.16	277,933.08	176,382	232	1.25	MIG REAL ESTATE (CR)	
---	---	0.10	---	9.01	1.00	1.12	0.94	1.21	462,126.37	440,774	683	0.80	TRASTOR REAL EST. INV. CO.(CR)	
<b>Specialty REITs</b>														
									9,145,760.39		1,172,585	6,330	1.16	: TOTAL OF SECTOR
---	---	---	---	---	7.15	8.20	6.65	8.20	9,145,760.39	1,172,585	6,330	1.16	EUROBANK PROPERTIES REIC (CR)	
<b>Specialty Finance</b>														
									21,198,453.73	46,838,643	19,891	5.80	: TOTAL OF SECTOR	
---	---	---	---	---	0.13	0.13	0.13	0.13	0.00	0	0	0.00	KOYMBAS SYNERGY GROUP (CR)	
---	---	---	---	---	0.42	0.48	0.38	0.48	21,179,146.00	46,676,588	19,744	6.06	MARFIN INVESTMENT GROUP (CR)	
---	---	---	---	---	0.10	0.15	0.10	0.17	19,307.73	162,055	147	0.80	PARNASSOS ENTERP. (CR)	
<b>Fixed Line Telecommunications</b>														
									279,389,535.05	23,378,920	40,450	4.77	: TOTAL OF SECTOR	
---	---	---	---	---	10.85	12.87	9.72	12.87	279,389,535.05	23,378,920	40,450	4.77	OTE (CR)	
<b>Telecommunications Equipment</b>														
									11,397,677.02	14,806,054	14,572	9.93	: TOTAL OF SECTOR	
---	---	---	---	---	0.62	0.87	0.53	0.87	11,386,211.61	14,798,522	14,482	11.12	INTRACOM HOLDINGS (CR)	
---	---	---	---	---	0.30	0.30	0.30	0.30	0.00	0	0	0.00	MARAC ELECTRONICS (CR)	
26.5	49.5	---	---	---	1.18	1.72	1.18	1.87	11,465.41	7,532	90	0.12	SPACE HELLAS SA (CR)	
<b>Exploration &amp; Production</b>														
									19,808,385.40	2,199,700	9,350	1.99	: TOTAL OF SECTOR	
9.2	11.6	0.30	---	3.16	8.60	9.49	8.02	9.49	19,808,385.40	2,199,700	9,350	1.99	MOTOR OIL (CR)	

Σύμβολο ΟΔΣΗΣ OASHS Code	Χρεόγραφο (1)	Αριθμός Εισηγμένων Χρεογράφων Number of Listed Securities (1)	Ονομαστική Αξία Nominal Value	Χρημ/κή Αξία (Εισπ. Ευρώ) Market Capitalisation (Million Euro) (**)	% στη Συνολική Χρημ/κή Αξία% in Total Market Capitalisation	Κατηγορία - Category (\$)	No Σημείωσης - Note Nr	Τιμή Κλεισίματος Closing Price	Τιμή Κλεισίματος Πρ. Μήνα Previous Month Closing Price	% Μεταβολή Μηνός % Monthly Price Change	% Spread Μηνός % Monthly Spread	Κέρδη ανά Μετοχή Profits per Share		Έτος χρήσης Fiscal year
												προ φόρων before tax	μετά φόρων after tax	
<b>Καθετοποιημένες Εταιρ. Πετρελαίου &amp; Φυσικού Αερίου</b>														
<b>2 Τίτλοι-Stocks, ΣΥΝΟΛΟ ΚΛΑΔΟΥ :</b>			<b>329,463,315</b>	<b>2,157.84</b>	<b>2.89</b>									
ΕΛΙΝ	ΕΛΙΝΟΙΛ (ΚΟ)		23,828,130	0.5	21.45	0.03	K	0.900	1.10	-18.18	11.219	---	---	2012
ΕΛΠΕ	ΕΛΜΗΝΙΚΑ ΠΕΤΡΕΛΙΑ (ΚΟ)		305,635,185	2.18	2,136.39	2.87	K	6.99	7.19	-2.78	0.253	0.44	0.32	2013
<b>Συμβατικός Ηλεκτρισμός</b>														
<b>1 Τίτλοι-Stocks, ΣΥΝΟΛΟ ΚΛΑΔΟΥ :</b>			<b>232,000,000</b>	<b>2,684.24</b>	<b>3.60</b>									
ΔΕΗ	ΔΕΗ (ΚΟ)		232,000,000	4.6	2,684.24	3.60	K	11.57	9.90	16.87	0.164	---	---	2012
<b>Υδρευση</b>														
<b>2 Τίτλοι-Stocks, ΣΥΝΟΛΟ ΚΛΑΔΟΥ :</b>			<b>142,800,000</b>	<b>1,080.82</b>	<b>1.45</b>									
ΕΥΑΠΣ	ΕΥΑΘ (ΚΟ)		36,300,000	1.12	186.22	0.25	K	5.13	4.75	8.00	1.734	---	---	2012
ΕΥΔΑΠ	ΕΥΔΑΠ (ΚΟ)		106,500,000	0.6	894.60	1.20	K	8.40	7.59	10.67	0.413	0.58	0.44	2012
<b>Βασικά Χημικά</b>														
<b>1 Τίτλοι-Stocks, ΣΥΝΟΛΟ ΚΛΑΔΟΥ :</b>			<b>26,730,187</b>	<b>31.81</b>	<b>0.04</b>									
ΕΛΤΟΝ	ΕΛΤΟΝ (ΚΟ)		26,730,187	0.6	31.81	0.04	K	1.19	1.17	1.71	1.821	0.12	0.10	2012
<b>Εξειδικευμένα Χημικά</b>														
<b>6 Τίτλοι-Stocks, ΣΥΝΟΛΟ ΚΛΑΔΟΥ :</b>			<b>172,033,194</b>	<b>259.9</b>	<b>0.35</b>									
ΔΑΙΟΣ	ΔΑΙΟΣ ΠΛΑΣΤΙΚΑ (ΚΟ)		15,000,000	0.3	31.80	0.04	K	2.12	2.00	6.00	8.297	---	---	2012
ΔΡΟΥΚ	ΝΤΡΟΥΚΦΑΡΜΠΕΝ ΕΛΛΑΣ (ΚΟ)		3,873,120	0.3	5.04	0.01	K	1.30	1.50	-13.33	15.291	---	---	2012
ΠΕΤΖΚ	ΠΕΤΖΤΑΚΙΣ Α. (ΚΟ)		25,583,146	0.3	6.65	0.01	A	0.260	0.260	0.00	---	---	---	---
ΠΛΑΘ	ΠΛΑΣΤΙΚΑ ΘΡΑΚΗΣ (ΚΟ)		45,094,620	0.5	57.27	0.08	K	1.27	1.15	10.43	1.171	0.21	0.17	2012
ΠΛΑΚΡ	ΠΛΑΣΤΙΚΑ ΚΡΗΤΗΣ (ΚΟ)		27,379,200	0.52	136.90	0.18	K	5.00	4.90	2.04	4.760	0.45	0.35	2012
ΣΑΙΚΑ	ΣΥΣΛΟΝ ΕΛΛΑΣ (ΚΟ)		26,664,840	0.47	14.03	0.02	K	0.526	0.507	3.75	3.807	---	---	2012
ΣΠΥΡ	ΣΠΥΡΟΥ ΑΓΡ. ΟΙΚ. (ΚΟ)		28,438,268	0.3	8.22	0.01	K	0.289	0.337	-14.24	9.479	---	---	2012
<b>Αλουμίνιο</b>														
<b>4 Τίτλοι-Stocks, ΣΥΝΟΛΟ ΚΛΑΔΟΥ :</b>			<b>201,126,275</b>	<b>275.75</b>	<b>0.37</b>									
ΑΛΚΟ	ΑΛΚΟ ΕΛΛΑΣ (ΚΟ)		25,000,000	0.4	6.48	0.01	K	0.259	0.274	-5.47	6.398	---	---	2012
ΑΑΜΥ	ΑΛΟΥΜΥΛ (ΚΟ)		22,016,250	0.37	9.67	0.01	K	0.439	0.520	-15.58	3.164	---	---	2012
ΕΛΒΑ	ΕΒΒΑΛ (ΚΑ)		124,100,815	0.3	248.20	0.33	K	2.00	1.77	12.99	1.306	0.13	0.13	2012
ΕΤΕΜ	ΕΤΕΜ (ΚΑ)		30,009,210	0.31	11.40	0.02	K	0.380	0.349	8.88	7.155	---	---	2012
<b>Μη Σιδηρούχα Μέταλλα</b>														
<b>2 Τίτλοι-Stocks, ΣΥΝΟΛΟ ΚΛΑΔΟΥ :</b>			<b>218,195,489</b>	<b>898.23</b>	<b>1.21</b>									
ΜΥΤΙΛ	ΜΥΤΙΛΗΝΑΙΟΣ (ΚΟ)		116,915,862	1.07	820.75	1.10	K	7.02	5.81	20.83	0.217	---	---	2012
ΧΑΚΟΡ	ΧΑΛΚΟΡ (ΚΑ)		101,279,627	0.38	77.48	0.10	K	0.765	0.694	10.23	1.026	---	---	2012
<b>Χάλυβας</b>														
<b>9 Τίτλοι-Stocks, ΣΥΝΟΛΟ ΚΛΑΔΟΥ :</b>			<b>324,289,086</b>	<b>474.04</b>	<b>0.64</b>									
ΕΑΣΤΡ	ΕΛΑΣΤΡΟΝ (ΚΟ)		18,648,000	1	17.14	0.02	K	0.919	0.901	2.00	2.343	---	---	2012
ΚΟΡΔΕ	ΚΟΡΔΕΛΟΥ Χ. ΑΦΟΙ (ΚΟ)		21,224,340	0.42	6.26	0.01	K	0.295	0.289	2.08	36.242	---	---	2012
ΛΕΒΚ	ΛΕΒΕΝΤΕΡΗΣ Ν. (ΚΑ)		8,321,682	0.67	3.67	0.00	K	0.239	0.243	-1.65	9.451	---	---	2012
ΛΕΒΠ	ΛΕΒΕΝΤΕΡΗΣ Ν. (ΠΑ)		2,160,524	0.67	---	---	K	0.779	0.779	0.00	5.700	---	---	2012
ΜΠΤΚ	ΜΠΗΤΡΟΣ ΣΥΜΜΕΤΟΧΙΚΗ (ΚΟ)		15,842,391	1.51	7.08	0.01	K	0.447	0.449	-0.45	8.749	---	---	2012
ΣΙΔΕ	ΣΙΔΕΝΟΡ (ΚΟ)		96,243,908	0.41	177.09	0.24	K	1.84	1.60	15.00	1.268	---	---	2012
ΣΙΔΑΜ	ΣΙΔΑΜ (ΚΟ)		10,000,000	1.35	2.80	0.00	E	0.280	0.380	-26.32	---	---	---	2012
ΣΩΔΚ	ΣΩΛ/ΓΕΙΑ ΚΟΡΙΝΘΟΥ (ΚΟ)		124,170,201	0.78	254.55	0.34	K	2.05	1.79	14.53	0.656	0.03	0.03	2012
ΤΖΚΑ	ΤΖΙΡΑΚΙΑΝ ΠΡΟΦΙΛ (ΚΑ)		1,270,000	0.3	2.29	0.00	E	1.80	1.80	0.00	---	---	---	2012
ΧΑΛΥΒ	ΧΑΛΥΒΟΦΥΛΛΩΝ (ΚΟ)		26,408,040	0.3	3.17	0.00	A	0.120	0.120	0.00	---	---	---	---
<b>Ορυχεία</b>														
<b>1 Τίτλοι-Stocks, ΣΥΝΟΛΟ ΚΛΑΔΟΥ :</b>			<b>468,700</b>	<b>2.05</b>	<b>0.00</b>									
ΜΕΡΚΟ	MERMEREN KOMB. A.D. PR. (ΕΛΠ)		468,700	---	2.05	0.00	K	4.38	4.01	21.00	7.618	---	---	2013
<b>Οικοδομικά Υλικά &amp; Εξαρτήματα</b>														
<b>11 Τίτλοι-Stocks, ΣΥΝΟΛΟ ΚΛΑΔΟΥ :</b>			<b>363,801,401</b>	<b>2,077.75</b>	<b>2.79</b>									
ΑΚΡΙΤ	ΑΚΡΙΤΑΣ (ΚΟ)		13,000,000	1	1.87	0.00	K	0.144	0.118	22.03	6.350	---	---	2012
ΒΙΟΣΚ	UNIBIOS (ΚΟ)		15,627,315	0.3	5.84	0.01	K	0.374	0.349	7.16	3.318	---	---	2012
ΗΡΑΚ	ΗΡΑΚΛΗΣ ΑΓΕΤ (ΚΟ)		71,082,707	1.7	92.41	0.12	X	1.30	1.28	1.56	---	---	---	2012
ΙΚΤΙΝ	ΙΚΤΙΝΟΣ ΕΛΛΑΣ (ΚΟ)		28,580,100	0.4	46.59	0.06	K	1.63	1.61	1.24	2.354	---	---	2012
ΚΥΡΜ	ΚΥΡΙΑΚΙΔΗΣ Η.- F.H.L. (ΚΟ)		24,474,815	1.15	35.98	0.05	K	1.47	1.41	4.26	3.336	---	---	2012
ΜΑΘΙΟ	ΜΑΘΙΟΣ ΠΥΡΙΜΑΧΑ (ΚΟ)		9,819,370	0.69	3.44	0.00	K	0.350	0.329	6.38	12.347	---	---	2012
ΜΟΝΤΑ	ΒΑΡΒΕΡΗΣ Ν. - ΜΟΔΑ ΒΑΓΝΟ (ΚΟ)		18,810,000	0.4	4.42	0.01	K	0.235	0.219	7.31	8.129	---	---	2012
ΕΥΛΚ	ΙΝΤΕΡΓΟΥΝΤ-ΕΥΛΕΜΠΟΡΙΑ (ΚΟ)		34,986,430	0.44	4.70	0.01	K	0.120	0.137	-12.41	26.299	---	---	2012
ΕΥΛΠ	ΙΝΤΕΡΓΟΥΝΤ-ΕΥΛΕΜΠΟΡΙΑ (ΠΟ)		2,566,836	0.44	---	---	K	0.195	0.200	-2.50	9.587	---	---	2012
ΣΕΛΜΚ	ΣΕΛΜΑΝ (ΚΟ)		60,221,300	0.4	4.82	0.01	A	0.080	0.080	0.00	---	---	---	---
ΤΙΤΚ	ΤΙΤΑΝ (ΚΟ)		77,063,568	4	1,877.69	2.52	K	23.40	19.90	17.59	0.396	---	---	2013
ΤΙΤΠ	ΤΙΤΑΝ (ΠΟ)		7,568,960	4	---	---	K	9.83	9.24	6.39	3.931	---	---	2013
<b>Κατασκευές</b>														
<b>13 Τίτλοι-Stocks, ΣΥΝΟΛΟ ΚΛΑΔΟΥ :</b>			<b>792,711,186</b>	<b>1,299.89</b>	<b>1.74</b>									
ΑΒΑΞ	J. & P. - ΑΒΑΞ (ΚΟ)		77,654,850	0.58	147.54	0.20	K	1.90	1.67	13.77	0.819	---	---	2012
ΑΕΓΕΚ	ΑΕΓΕΚ (ΚΟ)		33,301,715	0.32	3.20	0.00	E	0.096	0.098	-2.04	---	0.00	---	2012
ΑΘΗΝΑ	ΑΘΗΝΑ (ΚΟ)		90,902,904	0.8	18.09	0.02	X	0.199	0.300	-33.67	---	---	---	2012



P/E		Μέγιστο / Προβλεπόμενο 2011 Dividend / Interim Dividend 2011	Μέγιστο / Προβλεπόμενο 2012 Dividend / Interim Dividend 2012	Μερισματοδόση Dividend Yield (%) <sup>(4)</sup>	Διακρινόμενες Τιμών Φεβρουαρίου Monthly Price in February				ΑΕΙΑ Συναλλαγών Value of Transactions <sup>(5)</sup>	Όγκος Συναλλαγών Transactions Volume <sup>(7)</sup>	Αριθμός Προβέων Number of Trades	Μηνιαία Ευρωρευστότητα Monthly Net-liquidity (%)	Securities <sup>(1)</sup>
πριν φόρων before tax	μετά φόρων after tax				Κ	Ανώτερη High	Κατώτερη Low	Ανώτερη High					
<b>Integrated Oil &amp; Gas</b>													
24,876,286.89 3,508,422 16,950 1.06 : TOTAL OF SECTOR													
---	---	---	---	---	0.82	1.10	0.79	1.10	9,069.79	9,725	23	0.04	ELINOIL S.A. (CR)
---	---	0.15	---	2.15	6.60	7.54	6.60	8.13	24,867,217.10	3,498,697	16,927	1.14	HELLENIC PETROLEUM (CR)
<b>Conventional Electricity</b>													
99,402,638.56 9,077,800 27,950 3.91 : TOTAL OF SECTOR													
59.8	**	0.03	---	0.22	9.90	11.79	9.08	11.93	99,402,638.56	9,077,800	27,950	3.91	PPC (CR)
<b>Water</b>													
11,093,894.92 1,435,620 8,477 1.01 : TOTAL OF SECTOR													
8.7	10.5	0.16	---	3.16	4.83	5.15	4.65	5.58	329,217.00	65,575	523	0.18	THESSALONIKA WATER & SEWERAGE
14.4	19.1	0.15	---	1.79	7.31	8.45	7.06	8.45	10,764,677.92	1,370,045	7,954	1.29	EYDAP S.A. (CR)
<b>Commodity Chemicals</b>													
50,818.15 44,295 309 0.17 : TOTAL OF SECTOR													
9.6	12.4	---	---	---	1.11	1.20	1.11	1.25	50,818.15	44,295	309	0.17	ELTON SA (CR)
<b>Specialty Chemicals</b>													
904,469.10 800,472 1,565 0.47 : TOTAL OF SECTOR													
**	---	---	---	---	1.80	2.15	1.66	2.15	10,172.58	5,141	55	0.03	DAIOS PLASTICS SA (CR)
---	---	---	---	---	1.30	1.50	1.30	1.95	1,686.00	1,194	12	0.03	DRUCKFARBEN HELLAS (CR)
---	---	---	---	---	0.26	0.26	0.26	0.26	0.00	0	0	0.00	PETZTAKIS SA (CR)
6.2	7.3	0.05	---	3.67	1.15	1.29	1.11	1.35	709,872.15	575,192	1,134	1.28	THRACE PLASTICS SA (CR)
11.2	14.3	---	---	---	4.80	5.37	4.80	5.48	86,163.08	17,077	102	0.06	CRETE PLASTICS SA (CR)
---	---	---	---	---	0.46	0.53	0.46	0.61	91,252.13	182,759	175	0.69	CYCLON HELLAS SA (CR)
---	---	---	---	---	0.25	0.34	0.25	0.38	5,323.16	19,109	87	0.07	SPIROY AGRICULTURE SA (CR)
<b>Aluminum</b>													
1,094,984.59 1,395,740 2,277 0.69 : TOTAL OF SECTOR													
---	---	---	---	---	0.22	0.29	0.22	0.36	192,644.86	775,318	764	3.10	ALCO HELLAS SA (CR)
---	---	---	---	---	0.40	0.52	0.40	0.66	34,746.12	76,674	397	0.35	ALUMIL (CR)
15.4	15.4	---	---	---	1.74	2.03	1.73	2.08	832,672.10	449,832	956	0.36	ELVAL SA. (CB)
---	---	---	---	---	0.33	0.40	0.26	0.40	34,921.51	93,916	160	0.31	ETEM SA (CB)
<b>Nonferrous Metals</b>													
52,804,977.53 9,466,736 24,211 4.34 : TOTAL OF SECTOR													
---	---	---	---	---	5.81	7.12	5.38	7.12	51,722,234.48	8,007,262	22,001	6.85	MYTILINEOS HOLDINGS (CR)
---	---	---	---	---	0.69	0.82	0.68	0.91	1,082,743.05	1,459,474	2,210	1.44	HALKOR SA (CB)
<b>Steel</b>													
4,733,408.47 2,590,036 7,274 0.80 : TOTAL OF SECTOR													
---	---	---	---	---	0.82	0.94	0.73	1.00	72,406.17	80,120	358	0.43	ELASTRON (CR)
---	---	---	---	---	0.20	0.35	0.20	0.35	5,238.87	18,431	53	0.09	KORDELLOS BROS SA (CR)
---	---	---	---	---	0.21	0.24	0.21	0.26	1,306.10	5,769	27	0.07	N. LEVEDERIS SA (CB)
---	---	0.04	---	5.59	0.78	0.78	0.57	0.78	0.00	0	0	0.00	N. LEVEDERIS SA (PB)
---	---	---	---	---	0.40	0.45	0.40	0.56	1,501.08	3,591	36	0.02	BITROS HOLDING SA (CR)
---	---	---	---	---	1.58	1.87	1.50	1.94	1,557,077.90	896,376	1,691	0.93	SIDENOR (CR)
---	---	---	---	---	0.24	0.39	0.24	0.44	4,520.18	13,841	26	0.14	SIDMA SA (CR)
59.8	73.4	---	---	---	1.80	2.11	1.77	2.30	3,091,250.17	1,571,848	5,082	1.27	CORINTH PIPEWORKS SA (CR)
---	---	---	---	---	1.80	1.80	1.80	1.80	108.00	60	1	0.00	GIRAKIAN PROFIL SA (CB)
---	---	---	---	---	0.12	0.12	0.12	0.12	0.00	0	0	0.00	SHEET STEEL SA (CR)
<b>General Mining</b>													
38,867.32 9,337 162 1.99 : TOTAL OF SECTOR													
2.1	2.1	0.47	---	10.73	3.61	4.67	3.45	4.67	38,867.32	9,337	162	1.99	MERMEREN KOMB. A.D. PR. (GDR)
<b>Building Materials &amp; Fixtures</b>													
37,611,527.42 2,626,950 12,618 0.72 : TOTAL OF SECTOR													
---	---	---	---	---	0.11	0.15	0.10	0.15	409.45	3,193	123	0.02	AKRITAS SA (CR)
---	---	---	---	---	0.31	0.38	0.31	0.38	109,765.67	316,538	609	2.03	UNIBIOS (CR)
---	---	---	---	---	1.26	1.34	1.26	1.37	109,945.13	84,804	79	0.12	HERACLES GEN.CEMENT CO. (CR)
12.3	15.8	---	---	---	1.59	1.72	1.49	1.84	353,644.17	216,786	692	0.76	IKTINOS HELLAS SA (CR)
44.2	**	---	---	---	1.35	1.78	1.07	1.78	316,755.81	222,107	367	0.91	KYRIAKIDIS MARBLES SA (CR)
---	---	---	---	---	0.31	0.36	0.26	0.37	21,954.78	64,540	151	0.66	MATHIOS REFRACTORY SA (CR)
---	---	---	---	---	0.20	0.24	0.17	0.28	1,653.00	7,452	64	0.04	VARVERIS - MODA BAGNO SA (CR)
---	---	---	---	---	0.10	0.15	0.10	0.16	6,645.04	53,924	58	0.15	INTERWOOD-XYLEMPORIA (CR)
---	---	---	---	---	0.20	0.20	0.20	0.20	336.96	1,728	2	0.07	INTERWOOD-XYLEMPORIA (PR)
---	---	---	---	---	0.08	0.08	0.08	0.08	0.00	0	0	0.00	SHELMAN SA (CR)
---	---	---	---	---	19.51	24.08	18.12	24.08	36,431,042.81	1,629,212	10,315	2.11	TITAN CEMENT (CR)
---	---	---	---	---	8.86	9.88	8.53	10.10	259,374.60	26,666	158	0.35	TITAN CEMENT CO. (PR)
<b>Heavy Construction</b>													
41,933,420.90 14,828,301 27,123 1.87 : TOTAL OF SECTOR													
---	---	---	---	---	1.64	1.92	1.57	1.94	2,687,043.57	1,533,961	2,427	1.98	J & P - AVAX SA (CR)
**	---	---	---	---	0.08	0.10	0.08	0.14	15,544.16	176,132	181	0.53	AGEEK (CR)
---	---	---	---	---	0.16	0.30	0.16	0.31	6,524.93	29,247	47	0.03	ATHENA SA (CR)

Σύμβολο ΟΔΣΗΣ OASHS Code	Χρεόγραφα (1)	Αριθμός Εισηγμένων Χρεογράφων Number of Listed Securities (2)	Ονομαστική Αξία Nominal Value	Χρημ/κή Αξία (Εξοτ. Ευρώ) Market Capitalisation (Million Euro) (3+4)	% στη Συνολική Χρημ/κή Αξία % in Total Market Capitalisation	Κατηγορία - Category (\$)	No Σημείωσης - Note Nr	Τιμή Κλεισίματος Closing Price	Τιμή Κλεισίματος Πρ. Μήνα Previous Month Closing Price	% Μεταβολή Μηνός % Monthly Price Change	% Spread Μηνός % Monthly Spread	Κέρδη ανά Μετοχή Profits per Share	Έτος χρήσης Fiscal year	
												πρω φόρων before tax	μετά φόρων after tax	
<b>Κατασκευές ( Συνέχεια )</b>														
ΑΤΤΚ	ΑΤΤΙ - ΚΑΤ (ΚΟ)	81,644,555	0.3	1.96	0.00	E	0.024	0.030	-20.00	---	---	---	2012	
ΒΙΟΤ	ΒΙΟΤΕΡ (ΚΟ)	17,579,754	4.16	2.55	0.00	E	0.145	0.132	9.85	---	---	---	2012	
ΓΕΚΤΕΡΝΑ	ΓΕΚ ΤΕΡΝΑ (ΚΟ)	94,462,368	0.57	352.34	0.47	K	3.73	3.33	12.01	0.379	---	---	2012	
ΔΟΜΙΚ	ΔΟΜΙΚΗ ΚΡΗΤΗΣ (ΚΟ)	15,878,748	0.48	6.27	0.01	E	0.395	0.305	29.51	---	---	---	2012	
ΕΔΡΑ	ΕΔΡΑΣΗ - ΦΑΛΛΙΔΑΣ Χ. (ΚΟ)	7,847,611	1.2	1.18	0.00	A	0.150	0.150	0.00	---	---	---	---	
ΕΚΤΕΡ	ΕΚΤΕΡ (ΚΟ)	11,250,000	0.56	7.93	0.01	K	0.705	0.684	3.07	4.079	---	---	2012	
ΕΛΛΑΚΤΩΡ	ΕΛΛΑΚΤΩΡ (ΚΟ)	177,001,313	1.03	686.77	0.92	K	3.88	3.36	15.48	0.399	---	---	2012	
ΙΝΚΑΤ	ΙΝΤΡΑΚΑΤ (ΚΟ)	23,154,250	1.36	27.55	0.04	K	1.19	0.984	20.93	1.447	---	---	2012	
ΚΛΜ	ΚΛΟΥΚΙΝΑΣ - ΛΑΠΠΑΣ (ΚΟ)	40,219,218	0.3	24.49	0.03	K	0.609	0.628	-3.03	6.099	---	---	2012	
ΜΗΧΚ	ΜΗΧΑΝΙΚΗ (ΚΟ)	66,937,526	0.7	9.19	0.01	A	0.100	0.100	0.00	---	---	---	---	
ΜΗΧΠ	ΜΗΧΑΝΙΚΗ (ΠΟ)	25,968,987	0.7			A	0.096	0.096	0.00	---	---	---	---	
ΜΟΧΛ	ΜΟΧΛΟΣ (ΚΟ)	4,588,137	16	8.08	0.01	K	1.76	1.88	-6.38	4.888	---	---	2012	
ΠΡΔ	ΠΡΟΟΔΕΥΤΙΚΗ (ΚΟ)	24,319,250	0.3	2.75	0.00	K	0.113	0.136	-16.91	6.020	---	---	2012	
<b>Υλικά Συσκευασίας</b>														
6 Τίτλοι-Stocks, ΣΥΝΟΛΟ ΚΛΑΔΟΥ :		363,218,260		129.17	0.17									
ΒΙΣ	ΒΙΣ (ΚΟ)	4,968,600	2.88	3.76	0.01	K	0.756	0.980	-22.86	9.983	---	---	2012	
ΚΑΡΤΖ	ΚΑΡΑΤΖΗ (ΚΟ)	14,679,792	1.68	58.57	0.08	K	3.99	4.10	-2.68	7.058	---	---	2012	
ΜΑΙΚ	ΜΑΪΛΗΣ Μ.Ι.(ΚΟ)	322,925,288	0.3	26.80	0.04	E	0.083	0.090	-7.78	---	---	---	2012	
ΠΑΙΡ	ΠΑΪΡΗΣ ΠΛΑΣΤΙΚΩΝ (ΚΟ)	4,971,466	1.46	1.69	0.00	K	0.340	0.343	-0.87	29.105	---	---	2012	
ΠΛΑΚ	ΡΑΡΕΡΑΚ (ΚΟ)	3,953,090	0.9	3.78	0.01	K	0.955	0.975	-2.05	6.383	---	---	2012	
ΦΛΕΟ	ΦΛΕΟΡΑΚ (ΚΟ)	11,720,024	0.54	34.57	0.05	K	2.95	2.94	0.34	5.313	0.37	0.30	2012	
<b>Διαφοροποιημένες Βιομηχανίες</b>														
1 Τίτλοι-Stocks, ΣΥΝΟΛΟ ΚΛΑΔΟΥ :		219,611,308		1,032.17	1.38									
ΒΙΟ	ΒΙΟΝΑΛCO SA/NV (ΚΑ)	219,611,308	---	1,032.17	1.38	K	4.70	0.000	25.33	0.482	---	---	---	
<b>Ηλεκτρικά Μέρη &amp; Εξοπλισμός</b>														
2 Τίτλοι-Stocks, ΣΥΝΟΛΟ ΚΛΑΔΟΥ :		35,678,860		64.73	0.09									
ΑΛΚΑΤ	ΝΕΧΑΝS ΕΛΛΑΣ (ΚΟ)	6,132,500	1.25	13.61	0.02	K	2.22	2.28	-2.63	5.969	---	---	2012	
ΕΛΚΑ	ΕΛΛΗΝΙΚΑ ΚΑΛΩΔΙΑ (ΚΟ)	29,546,360	0.71	51.12	0.07	K	1.73	1.58	9.49	2.226	---	---	2012	
<b>Εμπορικά Οχήματα και Φορτηγά</b>														
2 Τίτλοι-Stocks, ΣΥΝΟΛΟ ΚΛΑΔΟΥ :		45,680,678		41.9	0.06									
ΕΛΤΚ	ΕΛΤΡΑΚ (ΚΟ)	15,146,404	0.34	24.69	0.03	K	1.63	1.50	8.67	5.252	---	---	2012	
ΝΕΩΡS	ΝΕΩΡΙΟΝ (ΚΟ)	23,463,874	0.8	2.93	0.00	A	0.125	0.125	0.00	---	---	---	---	
ΠΕΤΡΟ	ΠΕΤΡΟΠΟΥΛΟΣ ΠΕΤΡΟΣ (ΚΟ)	7,070,400	0.93	14.28	0.02	K	2.02	2.04	-0.98	2.920	---	---	2012	
<b>Μηνήματα Βιομηχανικού Εξοπλισμού</b>														
5 Τίτλοι-Stocks, ΣΥΝΟΛΟ ΚΛΑΔΟΥ :		165,754,082		980.32	1.32									
ΚΛΕΜ	ΚΛΕΕΜΑΝ HELLAS (ΚΟ)	23,648,700	0.33	48.24	0.06	K	2.04	2.11	-3.32	2.948	---	---	2012	
ΜΕΒΑ	ΜΕΒΑCO (ΚΟ)	10,500,000	0.9	13.13	0.02	K	1.25	1.29	-3.10	6.529	0.18	0.14	2012	
ΜΕΤΚ	ΜΕΤΚΑ (ΚΟ)	51,950,600	0.32	685.23	0.92	K	13.19	11.80	11.78	0.360	0.90	0.69	2012	
ΣΠΙΝΤ	SPIDER - ΠΕΤΣΙΟΣ Ν.& ΥΙΟΙ (ΚΟ)	29,060,950	0.34	0.99	0.00	E	0.034	0.049	-30.61	---	---	---	2012	
ΦΡΙΓΟ	FRIGOGLOSS (ΚΟ)	50,593,832	0.3	232.73	0.31	K	4.60	4.40	4.55	0.498	---	---	2012	
<b>Υπηρεσίες Μεταφορών</b>														
2 Τίτλοι-Stocks, ΣΥΝΟΛΟ ΚΛΑΔΟΥ :		71,845,744		713.44	0.96									
ΙΜΠΕ	ΙΜΠΕΡΙΟ (ΚΟ)	36,765,744	0.35	0.96	0.00	A	0.026	0.026	0.00	---	---	---	---	
ΟΛΘ	ΟΛΘ (ΚΟ)	10,080,000	3	249.98	0.34	K	24.80	23.00	7.83	1.955	---	---	2012	
ΟΛΠ	ΟΛΠ (ΚΟ)	25,000,000	2	462.50	0.62	K	18.50	17.50	5.71	0.701	0.25	0.20	2012	
<b>Υποστηρικτικές Υπηρεσίες προς Επιχειρήσεις</b>														
4 Τίτλοι-Stocks, ΣΥΝΟΛΟ ΚΛΑΔΟΥ :		64,727,024		67.98	0.09									
ΕΣΥΜΒ	ΕΥΡΩΣΥΜΒΟΛΟΙ (ΚΟ)	7,959,900	0.6	21.09	0.03	K	2.65	2.70	-1.85	8.342	---	---	2012	
ΛΥΚ	INFORM ΛΥΚΟΣ Π. (ΚΟ)	20,578,374	0.62	30.87	0.04	K	1.50	1.50	0.00	1.031	---	---	2012	
ΝΙΟΥS	ΕΙΔΗΣΕΟΦΩΝΙΚΗ ΕΛΛΑΣ (ΚΟ)	27,848,000	0.3	10.50	0.01	K	0.377	0.386	-2.33	8.048	---	---	2012	
ΧΑΪΔΕ	ΧΑΪΔΕΜΕΝΟΣ (ΚΟ)	8,340,750	1.2	5.52	0.01	K	0.662	0.750	-11.73	11.315	---	---	2012	
<b>Προμηθευτές Βιομηχανίας</b>														
3 Τίτλοι-Stocks, ΣΥΝΟΛΟ ΚΛΑΔΟΥ :		44,558,104		19.7	0.03									
ΒΟΣΥS	ΒΟΓΑΤΖΟΛΟΓΥ SYSTEMS (ΚΟ)	6,325,000	0.6	7.27	0.01	K	1.15	2.07	-44.44	17.409	---	---	2012	
ΓΕΒΚΑ	ΓΕΝΙΚΗ ΕΜΠΟΡΙΟΥ (ΚΟ)	24,060,000	0.3	9.14	0.01	K	0.380	0.375	1.33	8.998	---	---	2012	
ΔΙΟΝ	ΔΙΟΝΙC (ΚΟ)	14,173,104	0.3	3.29	0.00	K	0.232	0.230	0.87	2.215	---	---	2012	
<b>Απόσταξη &amp; Οινόπαραγωγή</b>														
3 Τίτλοι-Stocks, ΣΥΝΟΛΟ ΚΛΑΔΟΥ :		42,524,440		7.3	0.01									
ΚΤΗΛΑ	ΚΤΗΜΑ Κ. ΛΑΖΑΡΙΔΗ (ΚΟ)	15,804,800	0.33	5.85	0.01	K	0.370	0.376	-1.60	8.184	---	---	2012	
ΜΠΟΚΑ	ΜΠΟΥΤΑΡΗΣ Ι. & ΥΙΟΣ (ΚΑ)	25,179,640	0.6	1.45	0.00	E	0.057	0.064	-10.94	---	---	---	2012	
ΜΠΟΠΑ	ΜΠΟΥΤΑΡΗΣ Ι. & ΥΙΟΣ (ΠΑ)	1,540,000	0.6			E	0.012	0.012	0.00	---	---	---	2012	
<b>Αναψυκτικά</b>														
1 Τίτλοι-Stocks, ΣΥΝΟΛΟ ΚΛΑΔΟΥ :		367,690,225		6,669.9	8.95									
ΕΕΕ	COCA-COLA HBC AG (ΚΟ)	367,690,225	6.7CHF	6,669.90	8.95	K	18.14	19.60	-7.45	0.277	---	---	---	

P/E		Μέγιστο / Προέγγραφο 2011 Dividend / Interim Dividend 2011	Μέγιστο / Προέγγραφο 2012 Dividend / Interim Dividend 2012	Μερισματοδόση Dividend Yield (%) <sup>(4)</sup>	Διακιμάνσεις Τιμών Φεβρουαρίου Monthly Price in February				ΑΕΙΑ Συναλλαγών Value of Transactions <sup>(5)</sup>	Όγκος Συναλλαγών Transactions Volume <sup>(7)</sup>	Αριθμός Προβέων Number of Trades	Μηνιαία Ευρορευστότητα Monthly Net-liquidity (%)	Securities <sup>(1)</sup>
πριν φόρων before tax	μετά φόρων after tax				Κ	Ανώτερη High	Κατώτερη Low	Ανώτερη High					
<b>( Continued )</b>													
<b>Heavy Construction</b>													
---	---	---	---	---	0.02	0.03	0.02	0.04	3,932.60	158,303	94	0.19	ATTI - KAT SA (CR)
---	---	---	---	---	0.11	0.16	0.10	0.16	27,574.44	187,642	131	1.07	BIOTER SA (CR)
**	**	---	---	---	3.33	3.74	3.08	3.76	14,946,862.83	4,191,002	10,374	4.44	GEK TERNA (CR)
---	---	---	---	---	0.26	0.40	0.26	0.42	53,451.72	145,825	114	0.92	DOMIKI KRITIS SA (CR)
---	---	---	---	---	0.15	0.15	0.15	0.15	0.00	0	0	0.00	EDRASIS - C. PSALLIDAS SA (CR)
27.5	12.3	---	---	---	0.62	0.71	0.62	0.80	73,360.89	107,452	150	0.96	EKTER SA (CR)
---	---	---	---	---	3.31	3.88	3.06	3.88	22,925,914.33	6,406,077	11,243	3.62	ELLAKTOR (CR)
---	---	---	---	---	0.99	1.24	0.93	1.32	934,852.17	850,756	1,257	3.67	INTRACOM CONSTR. (CR)
---	---	---	---	---	0.57	0.64	0.57	0.70	86,037.77	143,809	145	0.36	KLOUKINAS - LAPPAS SA (CR)
---	---	---	---	---	0.10	0.10	0.10	0.10	0.00	0	0	0.00	MICHANIKI SA (CR)
---	---	---	---	---	0.10	0.10	0.10	0.10	0.00	0	0	0.00	MICHANIKI SA (PR)
---	---	---	---	---	1.60	2.00	1.54	2.00	80,471.51	44,297	436	0.97	MOCHLOS SA (CR)
---	---	---	---	---	0.09	0.15	0.09	0.19	91,849.98	853,798	524	3.51	PROODEFTIKH SA (CR)
<b>Containers &amp; Packaging</b>													
									122,995.09	401,751	540	0.11	: TOTAL OF SECTOR
---	---	---	---	---	0.76	0.98	0.76	0.98	5,554.23	6,981	19	0.14	VIS SA (CR)
11.3	13.4	---	---	---	3.70	4.15	3.70	4.50	17,728.99	4,514	74	0.03	KARATZIS SA (CR)
---	---	---	---	---	0.08	0.10	0.07	0.10	27,553.85	331,931	146	0.10	M.J. MAILLIS SA (CR)
---	---	---	---	---	0.23	0.34	0.23	0.36	746.87	2,965	14	0.06	PAIRIS SA (CR)
---	---	---	---	---	0.90	1.05	0.80	1.15	43,823.99	45,769	186	1.16	PAPERPACK (CR)
8.0	9.9	---	---	---	2.77	3.00	2.68	3.05	27,587.16	9,591	101	0.08	FLEXOPACK SA (CR)
<b>Diversified Industrials</b>													
									5,078,904.32	1,164,762	3,189	0.53	: TOTAL OF SECTOR
---	---	---	---	---	3.92	4.83	3.92	4.83	5,078,904.32	1,164,762	3,189	0.53	VIOHALCO SA/NN (CB)
<b>Electrical Components &amp; Equipment</b>													
									358,019.41	207,219	709	0.58	: TOTAL OF SECTOR
---	---	---	---	---	2.03	2.33	2.03	2.33	50,872.23	23,794	175	0.39	NEXANS HELLAS SA (CR)
---	---	---	---	---	1.51	1.77	1.48	1.78	307,147.18	183,425	534	0.62	HELLENIC CABLES SA (CR)
<b>Commercial Vehicles &amp; Trucks</b>													
									166,151.91	93,545	451	0.20	: TOTAL OF SECTOR
---	---	---	---	---	1.49	1.75	1.40	1.75	101,007.81	62,039	128	0.41	ELTRAK SA (CR)
---	---	---	---	---	0.13	0.13	0.13	0.13	0.00	0	0	0.00	NEORION SA (CR)
---	---	---	---	---	1.80	2.34	1.58	2.34	65,144.10	31,506	323	0.45	PETROPOULOS PETROS (CR)
<b>Industrial Machinery</b>													
									23,465,601.55	3,208,155	17,147	1.94	: TOTAL OF SECTOR
**	---	---	---	---	1.93	2.22	1.89	2.22	412,375.31	196,686	411	0.83	KLEEMAN HELLAS SA (CR)
6.9	9.1	---	---	---	1.15	1.31	1.10	1.35	31,495.77	25,562	67	0.24	MEVACO SA (CR)
14.7	19.0	0.25	---	1.90	11.80	13.43	11.10	13.43	14,676,537.65	1,154,646	7,676	2.22	METKA (CR)
---	---	---	---	---	0.02	0.04	0.01	0.05	765.22	22,782	18	0.08	SPIDER METAL INDUSTRY SA (CR)
---	---	---	---	---	4.35	4.94	4.10	5.63	8,344,427.60	1,808,479	8,975	3.57	FRIGOGLOSS SA (CR)
<b>Transportation Services</b>													
									6,384,648.84	344,885	4,892	0.48	: TOTAL OF SECTOR
---	---	---	---	---	0.03	0.03	0.03	0.03	0.00	0	0	0.00	IMPERIO SA (CR)
10.9	13.6	1.50	---	6.05	22.60	25.00	22.20	25.00	1,028,912.30	42,863	373	0.43	TPA SA (CR)
73.1	93.3	0.05	---	0.27	16.80	18.59	16.41	19.81	5,355,736.54	302,022	4,519	1.21	P.P.A. S.A. (CR)
<b>Business Support Services</b>													
									1,229,094.53	973,464	907	1.50	: TOTAL OF SECTOR
---	---	---	---	---	2.44	2.85	2.08	2.85	53,766.98	20,373	74	0.26	EUROCONSULTANTS S.A. (CR)
---	---	---	---	---	1.50	1.52	1.50	1.55	1,087,978.55	725,019	597	3.52	INFORM P. LYKOS SA (CR)
5.9	9.2	0.01	---	3.63	0.34	0.40	0.34	0.47	82,080.33	220,273	215	0.79	NEWSPHONE HELLAS SA (CR)
---	---	---	---	---	0.60	0.75	0.51	0.76	5,268.67	7,799	21	0.09	HAIDEMENOS SA (CR)
<b>Industrial Suppliers</b>													
									498,727.37	2,035,694	1,625	4.57	: TOTAL OF SECTOR
---	---	---	---	---	0.95	2.27	0.95	2.27	28,655.92	15,042	169	0.24	VOGIATZOGLOU SYSTEMS SA (CR)
---	---	---	---	---	0.33	0.38	0.33	0.43	15,303.61	41,747	49	0.17	GEN. COMMERCIAL & IND. SA (CR)
---	---	---	---	---	0.22	0.25	0.22	0.31	454,767.84	1,978,905	1,407	13.96	DIONIC (CR)
<b>Distillers &amp; Vintners</b>													
									5,776.59	60,020	66	0.14	: TOTAL OF SECTOR
---	---	---	---	---	0.33	0.40	0.31	0.41	2,112.92	5,857	17	0.04	KTIMA KOSTAS LAZARIDIS SA (CR)
---	---	---	---	---	0.05	0.08	0.04	0.08	3,654.06	53,362	46	0.21	J.BOUTARIS & SON HOLD. SA (CB)
---	---	---	---	---	0.01	0.01	0.01	0.01	9.61	801	3	0.05	J.BOUTARIS & SON HOLD. (PB)
<b>Soft Drinks</b>													
									39,921,378.55	2,089,538	8,861	0.57	: TOTAL OF SECTOR
---	---	0.34	---	1.87	17.96	19.98	17.96	22.00	39,921,378.55	2,089,538	8,861	0.57	CC HBC AG (CR)

Σύμβολο ΟΔΣΗΣ OLSHS Code	Χρεόγραφα (1)	Αριθμός Εισηγμένων Χρεογράφων Number of Listed Securities (2)	Ονομαστική Αξία Nominal Value	Χρημ/κή Αξία (Εξοτ. Ευρώ) Market Capitalisation (Million Euro) (3+4)	% στη Συνολική Χρημ/κή Αξία % in Total Market Capitalisation	Κατηγορία - Category (\$)	No Σημείωσης - Note Nr	Τιμή Κλεισίματος Closing Price	Τιμή Κλεισίματος Πρ. Μήνα Previous Month Closing Price	% Μεταβολή Μηνός % Monthly Price Change	% Spread Μηνός % Monthly Spread	Κέρδη ανά Μετοχή Profits per Share	Έτος/χρήσις Fiscal year
		προ φόρων before tax	μετ' φόρων after tax										
<b>Γεωργία &amp; Αλιεία</b>													
<b>6 Τίτλοι-Stocks, ΣΥΝΟΛΟ ΚΛΑΔΟΥ :</b>		<b>181,683,496</b>	<b>32.18</b>	<b>0.04</b>									
ΓΑΛΑΞ	ΓΑΛΑΞΙΔΙ (ΚΟ)	14,076,360	0.37	4.93	0.01	K	0.350	0.352	-0.57	26.934	0.06	0.04	2012
ΔΙΧΘ	ΔΙΑΣ ΙΧΘ/ΓΕΙΕΣ (ΚΟ)	30,159,583	0.47	1.21	0.00	E	0.040	0.070	-42.86	---	---	---	2012
ΕΛΙΧΘ	ΕΛΛΗΝΙΚΕΣ ΙΧΘΥΟΚΑΛ/ΡΓΕΙΕΣ (ΚΟ)	30,390,000	0.31	2.34	0.00	E	0.077	0.080	-3.75	---	---	0.00	2012
ΚΡΕΚΑ	ΚΡΕΚΑ (ΚΟ)	7,125,216	0.65	1.46	0.00	E	0.205	0.197	4.06	---	---	---	2012
ΝΗΡ	ΝΗΡΕΥΣ (ΚΟ)	63,697,153	1.34	18.15	0.02	K	0.285	0.282	1.06	1.737	---	---	2012
ΣΕΛΟ	ΣΕΛΟΝΤΑ (ΚΟ)	36,235,184	1	4.09	0.01	E	0.113	0.120	-5.83	---	---	---	2012
<b>Τρόφιμα</b>													
<b>13 Τίτλοι-Stocks, ΣΥΝΟΛΟ ΚΛΑΔΟΥ :</b>		<b>295,880,104</b>	<b>230.23</b>	<b>0.31</b>									
ΕΒΖ	ΕΛ. ΒΙΟΜ. ΖΑΧΑΡΗΣ (ΚΑ)	36,748,909	0.73	34.36	0.05	K	0.935	0.910	2.75	2.157	---	---	2013
ΕΒΡΟΦ	ΕΒΡΟΦΑΡΜΑ (ΚΟ)	13,673,200	0.88	4.53	0.01	K	0.331	0.320	3.44	31.963	---	---	2012
ΕΛΓΕΚ	ΕΛΓΕΚΑ (ΚΟ)	31,734,530	1.6	12.66	0.02	K	0.399	0.400	-0.25	10.200	---	---	2012
ΚΑΝΑΚ	ΚΑΝΑΚΗΣ Σ. (ΚΟ)	7,500,000	0.48	14.18	0.02	K	1.89	1.89	0.00	1.319	0.18	0.14	2012
ΚΑΡΔ	ΚΑΡΔΑΣΙΛΑΡΗΣ (ΚΟ)	21,920,570	0.3	3.07	0.00	A	0.140	0.140	0.00	---	---	---	2012
ΚΕΠΕΝ	ΚΕΠΕΝΟΥ ΜΥΛΟΙ (ΚΟ)	6,700,000	0.8	9.92	0.01	K	1.48	1.34	10.45	11.469	---	---	2012
ΚΜΟΛ	ΚΑΡΑΜΟΛΕΓΚΟΣ (ΚΟ)	9,742,920	0.4	15.39	0.02	K	1.58	1.30	21.54	32.499	---	---	2012
ΚΡΕΤΑ	ΚΡΕΤΑ ΦΑΡΜ (ΚΟ)	29,480,000	0.42	15.03	0.02	K	0.510	0.579	-11.92	2.777	---	---	2012
ΚΡΙ	ΚΡΙ - ΚΡΙ (ΚΟ)	33,065,136	0.38	60.51	0.08	K	1.83	1.81	1.10	2.618	---	---	2012
ΛΟΥΛΗ	ΛΟΥΛΗ ΜΥΛΟΙ (ΚΟ)	17,125,062	0.64	45.38	0.06	K	2.65	2.85	-7.02	5.859	---	---	2012
ΝΙΚΑΣ	ΝΙΚΑΣ (ΚΟ)	20,231,328	0.6	3.44	0.00	E	0.170	0.180	-5.56	---	---	---	2012
ΝΤΡΙΑΡΤ	ΝΤΡΙΑΡΤ (ΚΟ)	42,501,273	0.3	2.08	0.00	A	0.049	0.049	0.00	---	---	---	2012
ΠΕΡΣ	ΠΕΡΣΕΥΣ (ΚΟ)	17,240,776	0.37	4.48	0.01	X	0.260	0.359	-27.58	---	---	---	2012
ΣΑΡΑΝ	ΣΑΡΑΝΤΟΠΟΥΛΟΣ ΚΥΛ/ΜΥΛΟΙ (ΚΟ)	4,181,450	0.5	4.18	0.01	K	1.00	0.979	2.15	11.835	---	---	2012
ΧΚΡΑΝ	ΧΑΤΖΗΚΡΑΝΙΩΤΗ Ε. ΥΙΟΙ (ΚΟ)	4,034,950	0.68	1.02	0.00	K	0.253	0.280	-9.64	7.718	---	---	2012
<b>Διαρκή Καταναλωτικά Αγαθά</b>													
<b>4 Τίτλοι-Stocks, ΣΥΝΟΛΟ ΚΛΑΔΟΥ :</b>		<b>220,659,682</b>	<b>334.7</b>	<b>0.45</b>									
ΓΕΔ	Γ.Ε. ΔΗΜΗΤΡΙΟΥ (ΚΟ)	77,376,446	0.34	2.17	0.00	K	0.028	0.030	-6.67	12.938	---	---	2012
ΕΜΔΚΟ	ΕΜΠΟΡΙΚΟΣ ΔΕΣΜΟΣ (ΚΟ)	24,605,397	0.4	2.13	0.00	A	0.080	0.080	0.00	---	---	---	2012
ΕΜΔΠΟ	ΕΜΠΟΡΙΚΟΣ ΔΕΣΜΟΣ (ΠΟ)	1,182,903	0.4	---	---	A	0.140	0.140	0.00	---	---	---	2012
ΕΦΤΖΙ	F.G. EUROPE (ΚΟ)	52,800,154	0.3	43.19	0.06	K	0.818	0.626	30.67	9.206	---	---	2012
ΤΡΟΠ	ΤΡΟΠΑΙΑ ΣΥΜΜΕΤΟΧΙΚΗ (ΚΟ)	510,840	1	1.02	0.00	A	2.00	2.00	0.00	---	---	---	2012
ΥΑΛΚΟ	ΥΑΛΚΟ - ΚΩΝΣΤΑΝΤΙΝΟΥ (ΚΑ)	13,191,620	0.62	3.18	0.00	E	0.241	0.241	0.00	---	---	---	2012
ΦΡΑΚ	FOURLIS ΣΥΜΜΕΤΟΧΩΝ (ΚΟ)	50,992,322	1	283.01	0.38	K	5.55	4.04	37.38	0.620	---	---	2013
<b>Ήπιλα</b>													
<b>4 Τίτλοι-Stocks, ΣΥΝΟΛΟ ΚΛΑΔΟΥ :</b>		<b>127,262,334</b>	<b>40.88</b>	<b>0.05</b>									
ΒΑΡΓ	ΒΑΡΑΓΚΗΣ (ΚΟ)	3,229,566	0.32	3.23	0.00	E	1.00	1.00	0.00	---	---	---	2012
ΒΙΟΚΑ	ΒΙΟΚΑΡΠΕΤ (ΚΟ)	23,986,500	1.05	14.15	0.02	K	0.590	0.758	-22.16	27.833	---	---	2012
ΔΡΟΜΕ	ΔΡΟΜΕΑΣ (ΚΟ)	34,720,000	0.31	11.74	0.02	K	0.338	0.311	8.68	2.428	---	---	2012
ΣΑΤΟΚ	ΣΑΤΟ ΑΕ (ΚΟ)	65,326,268	0.53	11.76	0.02	E	0.180	0.179	0.56	---	---	---	2012
<b>Κατασκευή Κατοικιών</b>													
<b>1 Τίτλοι-Stocks, ΣΥΝΟΛΟ ΚΛΑΔΟΥ :</b>		<b>33,125,000</b>	<b>60.62</b>	<b>0.08</b>									
ΟΛΥΜΠ	ΤΕΧΝΙΚΗ ΟΛΥΜΠΙΑΚΗ (ΚΟ)	33,125,000	5	60.62	0.08	K	1.83	1.93	-5.18	2.083	0.01	0.01	2012
<b>Παιχνίδια</b>													
<b>1 Τίτλοι-Stocks, ΣΥΝΟΛΟ ΚΛΑΔΟΥ :</b>		<b>130,144,117</b>	<b>1,786.88</b>	<b>2.40</b>									
ΜΠΕΛΑ	JUMBO (ΚΟ)	130,144,117	1.19	1,786.88	2.40	K	13.73	12.60	8.97	0.346	0.75	0.59	2013
<b>Ρουχισμός &amp; Αξεσουάρ</b>													
<b>12 Τίτλοι-Stocks, ΣΥΝΟΛΟ ΚΛΑΔΟΥ :</b>		<b>406,070,170</b>	<b>81.14</b>	<b>0.11</b>									
ΑΑΑΚ	ΤΡΙΑ ΛΑΦΑ (ΚΟ)	766,000	2.83	2.79	0.00	Δ	3.33	3.33	0.00	---	---	---	2012
ΑΑΑΠ	ΤΡΙΑ ΛΑΦΑ (ΠΟ)	245,000	2.83	---	---	Δ	0.985	1.16	-15.09	---	---	---	2012
ΑΛΣΙΝ	ALSINCO (ΚΟ)	5,025,000	0.3	0.22	0.00	A	0.043	0.043	0.00	---	---	---	2012
ΒΑΡΝΗ	ΒΑΡΒΑΡΕΣΟΣ (ΚΑ)	16,383,428	0.3	4.05	0.01	E	0.247	0.170	45.29	---	---	---	2012
ΒΟΧ	FASHION ΒΟΧ (ΚΟ)	8,593,750	0.3	11.17	0.01	A	1.30	1.30	0.00	---	---	---	2012
ΔΟΥΡΟ	ΔΟΥΡΟΣ (ΚΟ)	3,961,300	1.28	0.95	0.00	E	0.241	0.319	-24.45	---	---	---	2012
ΕΑΒΕ	ΕΑΒΕ Α.Β.Ε.Ε. (ΚΟ)	13,230,000	0.3	7.94	0.01	K	0.600	0.599	0.17	4.578	---	---	2012
ΕΛΥΦ	ΕΛΛΗΝΙΚΗ ΥΦΑΝΤΟΥΡΓΙΑ (ΚΟ)	13,692,227	1.47	1.71	0.00	E	0.125	0.118	5.93	---	---	---	2012
ΕΝΚΛΩ	ΕΝΩΜΕΝΗ ΚΛΩΣΤΟΥΦΑΝΤΟΥΡΓΙΑ (ΚΟ)	89,616,200	0.3	4.48	0.01	A	0.050	0.050	0.00	---	---	---	2012
ΕΠΙΑΚ	ΕΠΙΛΕΚΤΟΣ (ΚΟ)	52,067,296	0.3	14.68	0.02	K	0.282	0.289	-2.42	5.454	---	---	2013
ΚΛΩΝΚ	ΚΛΩΝΑΤΕΣ (ΚΟ)	20,663,047	1.2	1.45	0.00	A	0.040	0.040	0.00	---	---	---	2012
ΚΛΩΠ	ΚΛΩΝΑΤΕΣ (ΠΟ)	7,840,373	1.2	---	---	A	0.080	0.080	0.00	---	---	---	2012
ΛΑΝΑΚ	ΛΑΝΑΚΑΜ (ΚΟ)	5,939,268	0.62	3.32	0.00	K	0.559	0.559	0.00	8.868	---	---	2012
ΜΑΞΙΜ	ΜΑΞΙΜ ΠΕΡΤΣΙΝΙΔΗΣ (ΚΑ)	15,015,000	1.6	1.50	0.00	A	0.100	0.100	0.00	---	---	---	2012
ΜΙΝ	ΜΙΝΕΡΒΑ (ΚΑ)	6,200,000	0.5	4.27	0.01	K	0.689	0.689	0.00	-1.439	---	---	2012
ΜΟΥΖΚ	ΜΟΥΖΑΚΗΣ (ΚΑ)	32,188,050	1.04	11.14	0.01	K	0.346	0.410	-15.61	17.657	---	---	2012
ΝΑΥΠ	ΚΛΩΣ/ΓΙΑ ΝΑΥΠΑΚΤΟΥ (ΚΑ)	11,510,102	0.89	3.22	0.00	K	0.280	0.397	-29.47	7.040	---	---	2012
ΤΕΣΤ	ΤΕΣΑΠΡΕΤ (ΚΟ)	13,920,000	0.32	1.11	0.00	A	0.080	0.080	0.00	---	---	---	2012
ΦΙΕΡ	ΦΙΕΡΑΤΕΣ (ΚΟ)	10,203,575	0.73	2.86	0.00	K	0.280	0.188	48.94	23.135	---	---	2012
ΦΙΝΤΟ	ΦΙΝΤΕΠΟΡΤ (ΚΟ)	7,326,648	1	2.40	0.00	A	0.328	0.328	0.00	---	---	---	2012
ΧΑΤΖΚ	ΧΑΤΖΗΩΑΝΝΟΥ (ΚΟ)	71,683,906	0.4	1.86	0.00	A	0.026	0.026	0.00	---	---	---	2012

P/E		Μέγιστο / Προβλεπόμενο 2011 Dividend / Interim Dividend 2011	Μέγιστο / Προβλεπόμενο 2012 Dividend / Interim Dividend 2012	Μερισματοδόση Dividend Yield (%) <sup>(4)</sup>	Διακρινόμενες Τιμών Φεβρουαρίου Monthly Price in February				ΑΕΙα Συναλλαγών Value of Transactions <sup>(5)</sup>	Όγκος Συναλλαγών Transactions Volume <sup>(7)</sup>	Αριθμός Προβέων Number of Trades	Μηνιαία Ευρεσιμότητα Monthly Reliability (%)	Securities <sup>(1)</sup>
πριν φόρων before tax	μετά φόρων after tax				Κ	Ανώτερη High	Κατώτερη Low	Ανώτερη High					
<b>Farming Fishing &amp; Plantations</b>													
401,416.66 1,563,534 1,539 0.86 : TOTAL OF SECTOR													
5.7	10.0	---	---	---	0.25	0.37	0.25	0.37	10,326.52	31,520	29	0.22	GALAXIDI S.A. (CR)
---	---	---	---	---	0.04	0.06	0.04	0.09	198.62	3,749	8	0.01	DIAS A/C (CR)
---	18.0	---	---	---	0.06	0.09	0.06	0.12	3,294.76	44,716	79	0.15	HELLENIC FISHFARMING SA (CR)
---	---	---	---	---	0.20	0.28	0.15	0.28	413.51	1,802	8	0.03	KRE.KA SA (CR)
---	---	---	---	---	0.26	0.29	0.26	0.36	379,419.81	1,410,779	1,323	2.21	NIREFS SA (CR)
---	---	---	---	---	0.10	0.12	0.09	0.15	7,763.44	70,968	92	0.20	SELONDA AQUACULTURE SA (CR)
<b>Food Products</b>													
934,386.77 1,133,819 2,909 0.38 : TOTAL OF SECTOR													
---	---	---	---	---	0.88	0.98	0.85	1.10	197,957.13	212,374	693	0.58	HEL. SUGAR INDUSTRY SA (CB)
---	---	---	---	---	0.22	0.33	0.22	0.35	2,747.48	9,188	48	0.07	EVROFARMA SA (CR)
---	---	---	---	---	0.33	0.41	0.33	0.49	17,454.44	47,031	107	0.15	ELGEKA SA (CR)
10.3	13.4	---	---	---	1.75	1.95	1.75	1.95	60,926.28	32,618	378	0.43	S.KANAKIS SA (CR)
---	---	---	---	---	0.14	0.14	0.14	0.14	0.00	0	0	0.00	CARDASSILARIS SA (CR)
7.2	8.8	---	---	---	1.22	1.49	0.99	1.49	8,512.80	5,950	40	0.09	MILLS KEPENOS (CR)
4.7	6.1	0.01	---	0.63	0.91	1.58	0.91	1.58	707.20	630	8	0.01	KARAMOLEGOS SA (CR)
---	---	---	---	---	0.48	0.60	0.48	0.66	204,188.91	397,258	815	1.35	KRETA FARM SA (CR)
12.0	13.5	---	---	---	1.65	1.88	1.65	2.07	293,942.28	166,790	321	0.50	KRI-KRI S.A. (CR)
11.9	**	---	---	---	2.55	2.83	2.55	2.98	90,934.76	34,362	144	0.20	LOULIS MILLS SA (CR)
---	---	---	---	---	0.17	0.18	0.17	0.18	201.96	1,188	7	0.01	NIKAS SA (CR)
---	---	---	---	---	0.05	0.05	0.05	0.05	0.00	0	0	0.00	NUTRIART (CR)
7.3	15.2	---	---	---	0.26	0.36	0.26	0.37	292.60	1,000	9	0.01	PERSEUS SA (CR)
16.9	18.5	---	---	---	0.98	1.03	0.70	1.03	925.00	915	5	0.02	FLOUR MILLS SARANTOPOULOS SA
---	---	---	---	---	0.22	0.31	0.16	0.42	55,595.93	224,515	334	5.56	CHATZIKRANIOTIS & SONS SA (CR)
<b>Durable Household Products</b>													
11,376,091.52 4,118,653 6,131 1.87 : TOTAL OF SECTOR													
---	---	---	---	---	0.02	0.04	0.02	0.04	21,865.91	770,237	193	1.00	G.E. DIMITRIOU (CR)
---	---	---	---	---	0.08	0.08	0.08	0.08	0.00	0	0	0.00	EMPORIKOS DESMOS SA (CR)
---	---	---	---	---	0.14	0.14	0.14	0.14	0.00	0	0	0.00	EMPORIKOS DESMOS SA (PR)
7.8	9.9	---	---	---	0.61	0.87	0.58	0.87	885,413.38	1,210,612	218	2.29	F.G. EUROPE S.A. (CR)
---	---	---	---	---	2.00	2.00	0.02	2.00	0.00	0	0	0.00	TROPEA HOLDING (CR)
---	---	---	---	---	0.24	0.24	0.24	0.24	1,458.05	6,050	1	0.05	YALCO - CONSTANTINOU SA (CB)
---	---	---	---	---	4.05	5.69	3.86	5.69	10,467,354.18	2,131,754	5,719	4.18	FOURLIS (CR)
<b>Furnishings</b>													
239,760.04 714,671 1,449 0.56 : TOTAL OF SECTOR													
---	---	---	---	---	1.00	1.00	1.00	1.00	0.00	0	0	0.00	VARANGIS AVEPE S.A. (CR)
---	---	---	---	---	0.46	0.83	0.46	0.88	34,975.62	56,841	126	0.24	BIOKARPET S.A.(CR)
---	---	---	---	---	0.30	0.34	0.30	0.40	198,466.04	620,520	1,256	1.79	DROMEAS SA (CR)
---	---	---	---	---	0.14	0.20	0.14	0.25	6,318.38	37,310	67	0.06	SATO SA (CR)
<b>Home Construction</b>													
429,167.76 231,456 951 0.70 : TOTAL OF SECTOR													
**	**	---	---	---	1.74	1.97	1.58	1.99	429,167.76	231,456	951	0.70	TECHNICAL OLYMPIC SA (CR)
<b>Toys</b>													
78,122,351.52 5,875,600 12,450 4.51 : TOTAL OF SECTOR													
19.1	24.2	---	---	---	12.35	14.30	11.75	14.30	78,122,351.52	5,875,600	12,450	4.51	JUMBO SA (CR)
<b>Clothing &amp; Accessories</b>													
238,139.51 761,066 1,103 0.19 : TOTAL OF SECTOR													
---	---	---	---	---	3.33	3.33	2.81	3.33	0.00	0	0	0.00	TRIA ALFA SA (CR)
---	---	---	---	---	0.97	1.39	0.97	1.39	128.08	130	2	0.05	TRIA ALFA SA (PR)
---	---	---	---	---	0.04	0.04	0.04	0.04	0.00	0	0	0.00	ALSINCO S.A (CR)
---	---	---	---	---	0.17	0.25	0.15	0.25	7,269.26	36,498	53	0.22	VARVARESSOS SA (CB)
---	---	---	---	---	1.30	1.30	1.30	1.30	0.00	0	0	0.00	FASHION BOX (CR)
---	---	---	---	---	0.20	0.32	0.20	0.76	762.58	2,883	37	0.07	DUROS SA (CR)
---	---	---	---	---	0.55	0.60	0.55	0.69	37,278.17	64,681	113	0.49	ELVE SA (CR)
---	---	---	---	---	0.10	0.13	0.10	0.15	2,867.34	24,084	22	0.18	HELLENIC FABRICS SA (CR)
---	---	---	---	---	0.05	0.05	0.05	0.05	0.00	0	0	0.00	UNITED TEXTILES (CR)
---	---	---	---	---	0.25	0.30	0.25	0.36	59,559.24	213,968	219	0.41	SELECTED TEXT. IND. ASSOC (CR)
---	---	---	---	---	0.04	0.04	0.04	0.04	0.00	0	0	0.00	KLONATEX SA (CR)
---	---	---	---	---	0.08	0.08	0.08	0.08	0.00	0	0	0.00	KLONATEX SA (PR)
---	---	---	---	---	0.56	0.56	0.49	0.56	0.00	0	0	0.00	LANAKAM SA (CR)
---	---	---	---	---	0.10	0.10	0.10	0.10	0.00	0	0	0.00	MAXIM C.M. PERTSINIDIS SA (CB)
---	---	---	---	---	0.69	0.69	0.65	0.69	3,472.56	5,040	2	0.08	MINERVA KNITWEAR SA (CB)
---	---	---	---	---	0.24	0.42	0.17	0.48	56,340.26	159,129	312	0.49	EL. D. MOUZAKIS SA (CB)
---	---	---	---	---	0.26	0.40	0.26	0.40	60,761.28	206,203	247	1.79	NAFFAKTOS TEXTILE IND. SA (CB)
---	---	---	---	---	0.08	0.08	0.08	0.08	0.00	0	0	0.00	TEXAPRET SA (CR)
---	---	---	---	---	0.15	0.30	0.12	0.30	9,700.74	48,450	96	0.47	FIERATEX SA (CR)
---	---	---	---	---	0.33	0.33	0.33	0.33	0.00	0	0	0.00	FINTEXPOR SA (CR)
---	---	---	---	---	0.03	0.03	0.03	0.03	0.00	0	0	0.00	XATZIOANNOU (CR)

Σύμβολο ΟΛΣΗΣ OLSHS Code	Χρεόγραφα (1)	Αριθμός Εισηγμένων Χρεογράφων Number of Listed Securities (*)	Ονομαστική Αξία Nominal Value	Χρημ/κή Αξία (Εισπ. Ευρώ) Market Capitalisation (Million Euro)(**)	% στη Συνολική Χρημ/κή Αξία% in Total Market Capitalisation	Κατηγορία - Category (\$)	No Σημείωσης - Note Nr	Τιμή Κλεισίματος Closing Price	Τιμή Κλεισίματος Πρ. Μήνα Previous Month Closing Price	% Μεταβολή Μηνός % Monthly Price Change	% Spread Μηνός % Monthly Spread	Κέρδη ανά Μετοχή Profits per Share		Έτος χρήσης Fiscal year
												προ φόρων before tax	μετά φόρων after tax	
<b>Υποδήματα</b>														
0 Τίτλοι-Stocks, ΣΥΝΟΛΟ ΚΛΑΔΟΥ :		23,059,688		.74	0.00									
PINTE	RIDENCO (ΚΟ)	23,059,688	0.66	0.74	0.00	A	0.032	0.032	0.00	---	---	---	---	---
<b>Είδη Προσωπικής Φροντίδας</b>														
3 Τίτλοι-Stocks, ΣΥΝΟΛΟ ΚΛΑΔΟΥ :		99,154,851		315.98	0.42									
KOPRES	KOPRES (ΚΟ)	13,586,500	0.39	48.91	0.07	K	3.60	3.03	18.81	2.599	---	---	---	2012
ΠΑΠ	ΠΑΠΟΥΤΣΑΝΗΣ (ΚΟ)	50,797,369	0.31	25.75	0.03	K	0.507	0.531	-4.52	3.561	---	---	---	2012
ΣΑΡ	ΣΑΡΑΝΤΗΣ ΓΡ. (ΚΟ)	34,770,982	1.54	241.31	0.32	K	6.94	6.65	4.36	1.392	---	---	---	2012
<b>Καπνός</b>														
1 Τίτλοι-Stocks, ΣΥΝΟΛΟ ΚΛΑΔΟΥ :		2,760,000		552.	0.74									
KAPEL	KAPELIA (ΚΑ)	2,760,000	7.7	552.00	0.74	X	200.00	190.05	5.24	---	---	---	---	2012
<b>Ιατρικές Υπηρεσίες</b>														
5 Τίτλοι-Stocks, ΣΥΝΟΛΟ ΚΛΑΔΟΥ :		498,556,438		318.02	0.43									
AXON	AXON ΣΥΜΜΕΤΟΧΩΝ (ΚΟ)	20,255,805	0.3	1.26	0.00	E	0.062	0.139	-55.40	---	---	---	---	2012
EYROM	EUROMEDICA (ΚΟ)	21,820,410	0.8	6.55	0.01	E	0.300	0.320	-6.25	---	---	---	---	2012
IASΩ	IASΩ (ΚΟ)	53,155,053	0.44	91.96	0.12	K	1.73	1.62	6.79	1.880	---	---	---	2012
IATP	IATΡΙΚΟ ΑΘΗΝΩΝ (ΚΟ)	86,735,980	0.31	75.03	0.10	K	0.865	0.776	11.47	5.028	---	---	---	2012
PRAEK	PΡΑΣΙΤΕΛΕΙΟ (ΚΟ)	9,550,386	0.5	4.43	0.01	A	0.390	0.390	0.00	---	---	---	---	---
PRAEP	PΡΑΣΙΤΕΛΕΙΟ (ΠΟ)	1,306,368	0.5			A	0.540	0.540	0.00	---	---	---	---	---
ΥΓΕΙΑ	ΥΓΕΙΑ (ΚΟ)	305,732,436	0.41	138.80	0.19	K	0.454	0.406	11.82	0.668	---	---	---	2012
<b>Ιατρικός Εξοπλισμός</b>														
1 Τίτλοι-Stocks, ΣΥΝΟΛΟ ΚΛΑΔΟΥ :		4,178,856		1.4	0.00									
MENTI	MEDICON ΕΛΛΑΣ (ΚΟ)	4,178,856	1.58	1.40	0.00	E	0.334	0.694	-51.87	---	---	---	---	2012
<b>Φαρμακευτικά Προϊόντα</b>														
1 Τίτλοι-Stocks, ΣΥΝΟΛΟ ΚΛΑΔΟΥ :		100,111,041		9.47	0.01									
ALAPIS	ALAPIS (ΚΟ)	49,030,011	0.3	2.01	0.00	A	0.041	0.041	0.00	---	---	---	---	---
LABI	LAVIPHARM (ΚΟ)	51,081,030	1	7.46	0.01	E	0.146	0.140	4.29	---	---	---	---	2012
<b>Εμπόριο Ενδυμάτων</b>														
0 Τίτλοι-Stocks, ΣΥΝΟΛΟ ΚΛΑΔΟΥ :		26,262,660		.81	0.00									
ΣΠΡΙ	SPRIDER STORES (ΚΟ)	26,262,660	0.9	0.81	0.00	A	0.031	0.031	0.00	---	---	---	---	---
<b>Οικιακός Εξοπλισμός</b>														
0 Τίτλοι-Stocks, ΣΥΝΟΛΟ ΚΛΑΔΟΥ :		5,750,000		2.76	0.00									
ΗΛΕΘ	ΗΛΕΚΤΡΟΝΙΚΗ ΑΘΗΝΩΝ (ΚΟ)	5,750,000	0.3	2.76	0.00	A	0.480	0.480	0.00	---	---	---	---	---
<b>Εξειδικευμένο Λιανικό Εμπόριο</b>														
6 Τίτλοι-Stocks, ΣΥΝΟΛΟ ΚΛΑΔΟΥ :		175,849,830		1,752.43	2.35									
AZKO	A.S. COMPANY (ΚΟ)	26,252,040	0.38	9.27	0.01	K	0.353	0.415	2.02	5.240	---	---	---	2012
IKONA	EIKONA - ΗΧΟΣ (ΚΟ)	20,860,000	0.3	1.50	0.00	A	0.072	0.072	0.00	---	---	---	---	---
MLANT	MICROLAND COMPUTERS (ΚΟ)	13,555,100	1	8.68	0.01	A	0.640	0.640	0.00	---	---	---	---	---
ΜΟΤΟ	ΜΟΤΟΔΥΝΑΜΙΚΗ (ΚΟ)	11,700,000	0.59	3.90	0.01	K	0.333	0.300	11.00	13.581	---	---	---	2012
ΝΑΚΑΣ	ΝΑΚΑΣ ΜΟΥΣΙΚΗ (ΚΟ)	6,340,000	0.6	5.73	0.01	K	0.904	0.915	-1.20	36.440	---	---	---	2013
PEBOIA	PEBOIA (ΚΟ)	22,280,000	0.3	13.59	0.02	K	0.610	0.669	-8.82	3.698	---	---	---	2012
ΣΦΑ	ΣΦΑΚΙΑΝΑΚΗΣ (ΚΟ)	7,914,480	2.5	5.94	0.01	E	0.750	0.617	21.56	---	---	---	---	2012
ΦΟΓΚΡΠ	FOLLI-FOLLIE (ΚΟ)	66,948,210	0.3	1,703.83	2.29	K	25.45	22.35	13.87	0.361	---	---	---	2012
<b>Τηλεόραση &amp; Ψυχαγωγία</b>														
2 Τίτλοι-Stocks, ΣΥΝΟΛΟ ΚΛΑΔΟΥ :		146,250,464		27.15	0.04									
ABE	AUDIOVISUAL (ΚΟ)	45,457,464	0.7	14.55	0.02	K	0.320	0.325	-1.54	17.522	---	---	---	2012
THLET	THLETYΠΟΣ (ΚΟ)	100,793,000	0.3	12.60	0.02	E	0.125	0.125	0.00	---	---	---	---	2012
<b>Διαφήμιση</b>														
0 Τίτλοι-Stocks, ΣΥΝΟΛΟ ΚΛΑΔΟΥ :		21,382,067		2.57	0.00									
ATEPM	ATEPMΩΝ (ΚΟ)	21,382,067	0.3	2.57	0.00	A	0.120	0.120	0.00	---	---	---	---	---
<b>Εκδόσεις</b>														
5 Τίτλοι-Stocks, ΣΥΝΟΛΟ ΚΛΑΔΟΥ :		143,791,069		54.06	0.07									
ATEK	ΑΤΤΙΚΕΣ ΕΚΔΟΣΕΙΣ (ΚΟ)	15,300,000	0.3	29.07	0.04	K	1.90	2.14	-11.21	6.780	---	---	---	2012
KAΘH	ΚΑΘΗΜΕΡΙΝΗ (ΚΟ)	17,000,000	0.6	15.15	0.02	K	0.891	0.991	-10.09	11.583	---	---	---	2012
LIBAN	LIBANΗ ΕΚΔΟΤ. ΟΡΓ. (ΚΟ)	7,734,375	1	1.74	0.00	K	0.225	0.196	14.80	26.438	---	---	---	2012
ΝΑΥΤ	ΝΑΥΤΕΜΠΟΡΙΚΗ (ΚΟ)	23,935,280	0.3	4.98	0.01	K	0.208	0.190	9.47	33.797	---	---	---	2012
ΠΗΓΑΣ	ΠΗΓΑΣΟΣ ΕΚΔΟΤΙΚΗ Α.Ε. (ΚΟ)	18,750,000	0.3	1.01	0.00	E	0.054	0.100	-46.00	---	---	---	---	2012
TEFO	TEFOΠΟΥΛΟΣ Χ.Κ. (ΚΟ)	54,547,634	0.5	2.07	0.00	A	0.038	0.038	0.00	---	---	---	---	---
TEKΔO	ΤΕΧΝΙΚΕΣ ΕΚΔΟΣΕΙΣ (ΚΟ)	6,523,780	0.53	0.04	0.00	A	0.006	0.006	0.00	---	---	---	---	---
<b>Τυχερά Παιχνίδια</b>														
3 Τίτλοι-Stocks, ΣΥΝΟΛΟ ΚΛΑΔΟΥ :		684,509,025		4,018.21	5.39									
ABENIP	AVENIR A.E. (ΚΟ)	105,423,498	0.51	4.85	0.01	A	0.046	0.046	0.00	---	---	---	---	---
INLOT	INTRALOT (ΚΟ)	158,961,721	0.3	341.77	0.46	K	2.15	1.95	10.26	0.531	0.04	0.02	2012	
OLAP	OLAP (ΚΟ)	319,000,000	0.3	3,636.60	4.88	K	11.40	9.55	19.37	0.165	---	---	---	2012
ΣΕΝΤΡ	CENTRIC ΣΥΜΜΕΤΟΧΩΝ (ΚΟ)	101,123,806	0.36	34.99	0.05	K	0.346	0.357	-3.08	2.537	---	---	---	2012

P/E		Μέσος / Προβλεπόμενος 2011 Dividend / Interim Dividend 2011	Μέσος / Προβλεπόμενος 2012 Dividend / Interim Dividend 2012	Μεσομαζαχόδοση Dividend Yield (%) <sup>(*)</sup>	Διακυμάνσεις Τιμών Φεβρουαρίου Monthly Price in February				ΑΕΙΑ Συναλλαγών Value of Transactions <sup>(9)</sup>	Όγκος Συναλλαγών Transactions Volume <sup>(7)</sup>	Αριθμός Πράξεων Number of Trades	Μηνιαία Ευροπρασιμότητα Monthly Net Profitability (%)	Securities <sup>(1)</sup>	
πριν φόρων before tax	μετά φόρων after tax				Κ	Ανώτερη High	Κατώτερη Low	Ανώτερη High						
<b>Footwear</b>														
												0.00		
												0 0 0.00		
												: TOTAL OF SECTOR		
---	---	---	---	---	0.03	0.03	0.03	0.03	0.00	0	0	0.00	RIDENCO SA (CR)	
<b>Personal Products</b>														
												1,563,548.02		
												318,952 1,342 0.32		
												: TOTAL OF SECTOR		
---	---	---	---	---	3.00	3.69	2.84	3.69	394,932.47	114,766	528	0.84	KORRES (CR)	
---	---	---	---	---	0.40	0.60	0.40	0.60	16,425.45	31,750	195	0.06	PAPOUTSANIS (CR)	
---	---	---	0.30	---	6.24	7.00	6.06	7.00	1,152,190.10	172,436	619	0.50	GR. SARANTIS SA (CR)	
<b>Tobacco</b>														
												14,032.25		
												72 6 0.00		
												: TOTAL OF SECTOR		
9.7	12.1	8.52	---	4.26	194.50	200.00	180.00	200.00	14,032.25	72	6	0.00	KARELIA TOBACCO CO. SA (CB)	
<b>Health Care Providers</b>														
												2,487,516.92		
												4,660,778 4,562 0.93		
												: TOTAL OF SECTOR		
---	---	---	---	---	0.06	0.14	0.06	0.14	7,543.86	93,505	55	0.46	AXON HOLDING SA (CR)	
---	---	---	---	---	0.30	0.37	0.30	0.39	2,095.14	6,718	24	0.03	EUROMEDICA SA (CR)	
---	---	---	---	---	1.57	1.86	1.34	1.99	600,070.86	352,227	963	0.66	IASO SA (CR)	
---	---	---	---	---	0.75	0.92	0.72	0.92	205,234.73	242,684	281	0.28	ATHENS MEDICAL CENTER SA (CR)	
---	---	---	---	---	0.39	0.39	0.39	0.39	0.00	0	0	0.00	PRAXITELIO SA (CR)	
---	---	---	---	---	0.54	0.54	0.54	0.54	0.00	0	0	0.00	PRAXITELIO SA (PR)	
---	---	---	---	---	0.40	0.46	0.37	0.47	1,672,572.33	3,965,644	3,239	1.30	HYGEIA SA (CR)	
<b>Medical Equipment</b>														
												20,465.48		
												51,952 182 1.24		
												: TOTAL OF SECTOR		
---	---	---	---	---	0.30	0.95	0.30	0.95	20,465.48	51,952	182	1.24	MEDICON S.A (CR)	
<b>Pharmaceuticals</b>														
												16,440.72		
												118,095 127 0.12		
												: TOTAL OF SECTOR		
---	---	---	---	---	0.04	0.04	0.04	0.04	0.00	0	0	0.00	ALAPIS (CR)	
---	---	---	---	---	0.13	0.16	0.13	0.16	16,440.72	118,095	127	0.23	LAVIPHARM SA (CR)	
<b>Apparel Retailers</b>														
												0.00		
												0 0 0.00		
												: TOTAL OF SECTOR		
---	---	---	---	---	0.03	0.03	0.03	0.03	0.00	0	0	0.00	SPIDER STORES (CR)	
<b>Home Improvement Retailers</b>														
												0.00		
												0 0 0.00		
												: TOTAL OF SECTOR		
---	---	---	---	---	0.48	0.48	0.48	0.48	0.00	0	0	0.00	ELECTRONIKI ATHINON SA (CR)	
<b>Specialty Retailers</b>														
												37,951,698.29		
												2,116,142 9,965 1.20		
												: TOTAL OF SECTOR		
31.0	48.4	---	---	---	0.32	0.37	0.31	0.37	100,363.89	290,599	274	1.11	AS COMPANY SA (CR)	
---	---	---	---	---	0.07	0.07	0.07	0.07	0.00	0	0	0.00	IKONA - IHOS SA (CR)	
---	---	---	---	---	0.64	0.64	0.64	0.64	0.00	0	0	0.00	MICROLAND COMPUTERS SA (CR)	
---	---	---	---	---	0.28	0.42	0.28	0.42	25,796.66	75,898	300	0.65	MOTODYNAMICS S.A. (CR)	
---	---	---	---	---	0.70	1.62	0.53	1.62	6,060.32	5,952	92	0.09	NAKAS MUSIC	
---	---	---	---	---	0.58	0.68	0.58	0.72	136,867.90	220,408	538	0.99	REVOIL (CR)	
---	---	---	---	---	0.49	0.75	0.49	0.75	3,151.36	4,571	30	0.06	SFAKIANAKIS SA (CR)	
---	---	---	---	---	22.40	25.94	21.90	27.14	37,679,458.16	1,518,714	8,731	2.27	FOLLI FOLLIE (CR)	
<b>Broadcasting &amp; Entertainment</b>														
												8,354.69		
												32,119 253 0.02		
												: TOTAL OF SECTOR		
---	---	---	---	---	0.25	0.38	0.21	0.38	6,516.74	21,029	214	0.05	AUDIO VISUAL ENTERPRISES (CR)	
---	---	---	---	---	0.12	0.22	0.11	0.22	1,837.95	11,090	39	0.01	TELETIPOS SA (CR)	
<b>Media Agencies</b>														
												0.00		
												0 0 0.00		
												: TOTAL OF SECTOR		
---	---	---	---	---	0.12	0.12	0.12	0.12	0.00	0	0	0.00	ATERMON (CR)	
<b>Publishing</b>														
												565,047.86		
												360,868 523 0.25		
												: TOTAL OF SECTOR		
**	---	---	---	---	1.90	2.14	1.79	2.15	520,097.00	260,070	3	1.70	ATTICA PUBLICATIONS SA (CR)	
---	---	---	---	---	0.71	1.00	0.71	1.00	26,349.50	28,869	275	0.17	KATHIMERINI SA (CR)	
---	---	---	---	---	0.16	0.24	0.16	0.24	851.43	4,509	50	0.06	LIVANIS SA (CR)	
---	---	---	---	---	0.17	0.48	0.17	0.48	17,511.58	65,583	71	0.27	NAYTEMPORIKI PUBLISHING SA (CR)	
---	---	---	---	---	0.05	0.19	0.05	0.19	238.35	1,837	124	0.01	PEGASUS PUBLISHING S.A. (CR)	
---	---	---	---	---	0.04	0.04	0.04	0.04	0.00	0	0	0.00	CH.TEGOPOULOS PUBL. SA (CR)	
---	---	---	---	---	0.01	0.01	0.01	0.01	0.00	0	0	0.00	TECHNICAL PUBLICATIONS SA (CR)	
<b>Gambling</b>														
												202,974,272.75		
												24,994,893 45,294 3.65		
												: TOTAL OF SECTOR		
---	---	---	---	---	0.05	0.05	0.05	0.05	0.00	0	0	0.00	AVENIR S.A. (CR)	
54.6	**	---	---	---	0.12	1.96	2.23	1.84	2.24	11,576,632.12	5,464,055	9,651	3.44	INTRALOT (CR)
5.6	7.1	0.57	---	---	5.00	9.55	11.59	9.33	11.59	190,992,495.89	18,370,298	34,582	5.76	OPAP (CR)
32.9	52.5	---	---	---	0.31	0.39	0.28	0.39	405,144.74	1,160,540	1,061	1.15	CENTRIC HOLDINGS (CR)	



Σύμβολο ΟΔΣΗΣ OLSHS Code	Χρεόγραφα (1)	Αριθμός Εισηγμένων Χρεογράφων Number of Listed Securities ( <sup>1</sup> )	Ονομαστική Αξία Nominal Value	Χρημ/κή Αξία (Εξοτ. Ευρώ) Market Capitalisation (Million Euro)( <sup>2,3</sup> )	% στη Συνολική Χρημ/κή Αξία% in Total Market Capitalisation	Κατηγορία - Category (\$)	No Σημείωσης - Note Nr	Τιμή Κλεισίματος Closing Price	Τιμή Κλεισίματος Πρ. Μήνα Previous Month Closing Price	% Μεταβολή Μηνός % Monthly Price Change	% Spread Μηνός % Monthly Spread	Κέρδη ανά Μετοχή Profits per Share		Έτος/χρήσις Fiscal year
												προ φόρων before tax	μετά φόρων after tax	
<b>Ξενοδοχεία</b>														
4 Τίτλοι-Stocks, ΣΥΝΟΛΟ ΚΛΑΔΟΥ :		107,087,190		790.65	1.06									
ΑΣΤΗΡ	ΑΣΤΗΡ ΠΑΛΑΣ (ΚΟ)	63,900,000	3	249.85	0.34	X		3.91	3.68	6.25	---	---	---	2012
ΙΟΝΑ	ΙΟΝΙΚΗ ΞΕΝΟΔΟΧΕΙΑΚΗ (ΚΟ)	13,404,440	8.63	100.27	0.13	X		7.48	8.14	-8.11	---	---	---	2012
ΛΑΜΨΑ	ΛΑΜΨΑ (ΚΟ)	21,364,000	1.12	384.55	0.52	K		18.00	17.97	0.17	3.917	---	---	2012
ΠΡΕΖΤ	ΓΕΚΕ (ΚΑ)	8,418,750	0.3	55.98	0.08	K		6.65	6.67	-0.30	8.712	---	---	2012
<b>Ταξίδια &amp; Τουρισμός</b>														
8 Τίτλοι-Stocks, ΣΥΝΟΛΟ ΚΛΑΔΟΥ :		748,875,872		459.81	0.62									
ΑΝΕΚ	ΑΝΕΚ (ΚΟ)	185,373,016	0.3	22.02	0.03	E		0.114	0.106	7.55	---	---	---	2012
ΑΝΕΠ	ΑΝΕΚ (ΠΟ `90)	312,163	0.3					1.43	1.43	0.00	---	---	---	2012
ΑΝΕΠΟ	ΑΝΕΚ (ΠΟ `96)	2,969,713	0.3					0.150	0.250	-40.00	---	---	---	2012
ΑΤΤΙΚΑ	ΑΤΤΙΚΑ ΣΥΜΜΕΤΟΧΩΝ (ΚΟ)	191,660,320	0.3	136.65	0.18	X		0.713	0.719	-0.83	---	---	---	2012
ΚΥΡΙΟ	ΚΥΡΙΑΚΟΥΛΗΣ (ΚΟ)	7,595,160	0.6	5.61	0.01	K		0.739	0.964	-23.34	20.353	---	---	2012
ΜΙΝΟΑ	ΜΙΝΩΙΚΕΣ ΓΡΑΜΜΕΣ ΑΝΕ (ΚΟ)	93,385,900	2.25	163.68	0.22	X		1.53	1.62	-5.56	---	---	---	2012
ΝΕΛ	ΝΕΛ (ΚΟ)	255,459,600	0.3	18.39	0.02	E		0.072	0.061	18.03	---	---	---	2012
ΟΤΟΕΛ	ΑΥΤΟΗΕΛΛΑΣ (ΚΟ)	12,120,000	0.32	113.44	0.15	K		9.36	8.30	12.77	1.476	---	---	2012
<b>Υψηλές Ηλεκτρονικών Υπολογιστών</b>														
8 Τίτλοι-Stocks, ΣΥΝΟΛΟ ΚΛΑΔΟΥ :		322,229,780		118.5	0.16									
ΑΓΚΡΙ	ΑΛΦΑ ΓΚΡΙΣΙΝ Α.Ε. (ΚΟ)	14,870,100	0.3	1.20	0.00	E		0.081	0.068	19.12	---	---	---	2012
ΑΛΤΕΚ	ΑΛΤΕΚ (ΚΟ)	215,246,452	0.3	6.67	0.01	E		0.031	0.030	3.33	---	---	---	2012
ΒΥΤΕ	ΒΥΤΕ COMPUTER (ΚΟ)	15,816,009	0.3	9.60	0.01	K		0.607	0.600	1.17	1.628	---	---	2012
ΚΟΥΑΛ	QUALITY & RELIABILITY (ΚΟ)	6,836,280	0.47	13.78	0.02	K		0.504	1.78	13.26	9.904	---	---	2012
ΚΟΥΕΣ	QUEST ΣΥΜΜΕΤΟΧΩΝ (ΚΟ)	11,962,443	0.5	66.99	0.09	K		5.60	5.98	-6.35	3.329	---	---	2012
ΛΟΓΟΣ	LOGISMOS (ΚΟ)	4,740,000	0.86	2.11	0.00	K		0.445	0.450	-1.11	12.169	---	---	---
ΠΡΟΦ	PROFILE (ΚΟ)	11,812,193	0.45	11.22	0.02	K		0.950	0.948	0.21	2.339	0.06	0.05	2012
ΠΣΥΣΤ	PC SYSTEMS (ΚΟ)	40,946,303	0.36	6.92	0.01	E		0.169	0.144	17.36	---	---	---	2012
<b>Διαδίκτυο</b>														
1 Τίτλοι-Stocks, ΣΥΝΟΛΟ ΚΛΑΔΟΥ :		110,097,185		143.13	0.19									
ΦΟΡΘ	FORTHNET (ΚΟ)	110,097,185	0.3	143.13	0.19	E		1.30	1.25	4.00	---	---	---	---
<b>Λογισμικό</b>														
4 Τίτλοι-Stocks, ΣΥΝΟΛΟ ΚΛΑΔΟΥ :		213,556,751		173.05	0.23									
ΗΟΛ	HELLAS ONLINE (ΚΟ)	179,707,771	0.3	115.55	0.16	E		0.643	0.599	7.35	---	---	---	2012
ΙΛΥΔΑ	ΙΛΥΔΑ (ΚΟ)	9,000,000	0.88	6.53	0.01	K		0.725	0.434	67.05	12.493	---	---	2012
ΚΟΜΠ	COMPUCON (ΚΟ)	12,431,980	0.72	0.56	0.00	E		0.045	0.056	-19.64	---	---	---	2012
ΜΑΣ	MLS ΠΛΗΡΟΦΟΡΙΚΗ (ΚΟ)	12,417,000	0.37	50.41	0.07	K		4.06	3.82	6.28	1.043	---	---	2012
<b>Υλικό Υπολογιστών</b>														
3 Τίτλοι-Stocks, ΣΥΝΟΛΟ ΚΛΑΔΟΥ :		43,220,700		149.37	0.20									
ΙΝΤΕΤ	ΙΝΤΕΡΤΕΚ (ΚΟ)	11,233,200	0.73	3.59	0.00	K		0.320	0.315	1.59	25.757	---	---	2012
ΠΛΑΣΙ	ΠΛΑΣΙΟ COMPUTERS (ΚΟ)	22,080,000	0.32	143.74	0.19	K		6.51	6.10	6.72	3.257	0.58	0.45	2013
ΣΠΙ	CPI (ΚΟ)	9,907,500	0.3	2.03	0.00	K		0.205	0.150	36.67	13.202	---	---	2013
<b>Ηλεκτρονικός Εξοπλισμός Γραφείων</b>														
1 Τίτλοι-Stocks, ΣΥΝΟΛΟ ΚΛΑΔΟΥ :		8,298,467		6.06	0.01									
ΙΝΤΕΚ	ΙΝΤΕΛ ΟΜΙΛΟΣ (ΚΟ)	8,298,467	0.4	6.06	0.01	K		0.730	0.717	1.81	13.565	---	---	2012
<b>Αεροπορικές Εταιρείες</b>														
1 Τίτλοι-Stocks, ΣΥΝΟΛΟ ΚΛΑΔΟΥ :		71,417,100		542.77	0.73									
ΑΡΑΙΓ	ΑΕΡΟΠΟΡΙΑ ΑΙΓΑΙΟΥ (ΚΟ)	71,417,100	0.65	542.77	0.73	K		7.60	7.18	5.85	0.534	---	---	2013
<b>Εναλλακτικός Ηλεκτρισμός</b>														
1 Τίτλοι-Stocks, ΣΥΝΟΛΟ ΚΛΑΔΟΥ :		109,314,400		489.73	0.66									
ΤΕΝΕΡΓ	ΤΕΡΝΑ ΕΝΕΡΓΕΙΑΚΗ (ΚΟ)	109,314,400	0.3	489.73	0.66	K		4.48	4.15	7.95	0.455	---	---	2012
<b>Θαλάσσιες Μεταφορές</b>														
0 Τίτλοι-Stocks, ΣΥΝΟΛΟ ΚΛΑΔΟΥ :		51,334,286		40.04	0.05									
ΣΑΟΣ	ΣΑΟΣ (ΚΟ)	51,334,286	0.32	40.04	0.05	A		0.780	0.780	0.00	---	---	---	---
<b>Δ.Α.Κ.</b>														
3 Τίτλοι-Stocks, ΣΥΝΟΛΟ ΚΛΑΔΟΥ :		6,532,046		.	0.00									
ΑΔΑΚ	ALPHA ETF FTSE Athex Large Cap	5,848,618	---	0.00	0.00	ΔΑΚ		4.21	3.84	9.64	2.069	---	---	---
ΔΑΚΓΔ	NBGM ETF ΓΑ Χ.Α.	294,878	---	0.00	0.00	ΔΑΚ		14.38	12.88	11.65	3.029	---	---	---
ΔΑΚΕΤ30	NBGM ETF GREECE & TURKEY 30	388,550	---			ΔΑΚ		7.14	6.83	4.54	22.943	---	---	---
214 ΜΗ ΑΝΕΣΤΑΛΜΕΝΕΣ ΜΕΤΟΧΕΣ, ΣΥ		42,730,094,628		74,539.33	100.00									



P/E	Μέρισμα / Προμήσια 2011 Dividend / Interim Dividend 2011	Μέρισμα / Προμήσια 2012 Dividend / Interim Dividend 2012	Μερίσματα/όσοι Dividend Yield (%)	Διακυμάνσεις Τιμών Μηνιαίο Φεβρουαρίου Price Range in February			Διακυμάνσεις Τιμών από 1/1/2013 Price Range since 1.1.2013			Αξία Συναλλαγών Value of Transactions (€)	Όγκος Συναλλαγών Transactions Volume (€)	Αριθμός Πράξεων Number of Trades	Μηνιαία Ευρεσιμότητα Monthly Reliability (%)	Securities (1)
				Κ	Ανώτερη High	Κατώτερη Low	Ανώτερη High							
<b>Hotels</b>														
										673,288.04	141,900	756	0.13	: TOTAL OF SECTOR
---	---	---	---	---	3.66	4.04	3.56	4.05	504,704.41	130,421	492	0.20	ASTIR PALACE SA (CR)	
---	---	---	---	---	6.64	8.30	6.64	9.90	17,804.20	2,316	24	0.02	IONIAN HOTELS SA (CR)	
---	---	---	---	---	17.00	18.00	17.00	18.00	144,192.43	8,173	221	0.04	LAMPASA HOTEL SA (CR)	
16.2	20.9	0.29	---	4.36	6.64	6.67	6.64	6.68	6,587.00	990	19	0.01	GEKE SA (CB)	
<b>Travel &amp; Tourism</b>														
										2,162,542.03	1,148,118	1,648	0.15	: TOTAL OF SECTOR
---	---	---	---	---	0.10	0.12	0.10	0.14	52,154.67	472,108	255	0.25	ANEK LINES SA (CR)	
---	---	---	---	---	1.43	1.43	1.43	1.43	0.00	0	0	0.00	ANEK LINES SA (PR, issue '90)	
---	---	---	---	---	0.15	0.24	0.15	0.28	1,911.30	9,431	25	0.32	ANEK LINES SA (PR, issue '96)	
---	---	---	---	---	0.63	0.80	0.50	0.80	115,134.37	158,186	244	0.08	ATTICA HOLDINGS (CR)	
51.5	51.5	---	---	---	0.49	0.90	0.49	1.08	25,933.05	38,340	175	0.50	KIRIAKOULIS SHIPPING SA (CR)	
---	---	---	---	---	1.49	1.64	1.49	2.00	249,637.58	165,371	299	0.18	MINOAN LINES SA (CR)	
---	---	---	---	---	0.05	0.09	0.05	0.09	7,665.52	104,307	136	0.04	NEL SA (CR)	
12.6	16.8	---	---	---	8.02	9.36	7.50	9.36	1,710,105.54	200,375	514	1.65	AUTOHELLAS SA (CR)	
<b>Computer Services</b>														
										287,723.02	639,464	886	0.20	: TOTAL OF SECTOR
---	---	---	---	---	0.07	0.08	0.07	0.14	40.50	500	2	0.00	ALPHA GRISSIN S.A. (CR)	
---	---	---	---	---	0.03	0.04	0.03	0.04	9,681.36	321,755	167	0.15	ALTEC SA (CR)	
---	---	---	---	---	0.56	0.61	0.56	0.67	4,815.99	8,330	67	0.05	BYTE COMPUTER SA (CR)	
---	---	---	---	---	0.38	0.52	0.38	0.52	85,098.75	194,229	197	2.84	QUALITY & RELIABILITY SA (CR)	
---	---	---	---	---	4.21	6.20	4.21	6.30	92,091.39	15,824	158	0.13	QUEST HOLDINGS (CR)	
---	---	---	---	---	0.37	0.45	0.37	0.52	78.05	196	7	0.00	LOGISMOS S.A. (CR)	
15.2	18.3	---	---	---	0.90	1.00	0.87	1.05	95,747.98	97,630	284	0.83	PROFILE SA (CR)	
---	---	---	---	---	0.14	0.17	0.07	0.17	169.00	1,000	4	0.00	PC SYSTEMS SA (CR)	
<b>Internet</b>														
										172,423.84	128,273	239	0.12	: TOTAL OF SECTOR
---	---	---	---	---	1.26	1.43	1.10	1.98	172,423.84	128,273	239	0.12	Forthnet (CR)	
<b>Software</b>														
										2,748,890.88	1,225,664	2,204	0.57	: TOTAL OF SECTOR
---	---	---	---	---	0.50	0.67	0.40	0.67	342,474.46	583,305	375	0.32	HELLAS ONLINE SA (CR)	
---	---	---	---	---	0.43	0.73	0.39	0.73	10,004.27	21,814	23	0.24	ILYDA S.A. (CR)	
---	---	---	---	---	0.04	0.06	0.03	0.06	901.21	17,350	13	0.14	COMPUCON SA (CR)	
52.6	53.5	---	---	---	3.72	4.20	3.28	4.20	2,395,510.94	603,195	1,793	4.86	MLS MULTIMEDIA SA (CR)	
<b>Computer Hardware</b>														
										283,621.81	73,746	298	0.17	: TOTAL OF SECTOR
---	---	---	---	---	0.23	0.35	0.23	0.51	6,672.96	22,357	69	0.20	INTERTECH SA (CR)	
7.5	10.1	0.12	---	1.84	5.80	6.64	5.80	6.72	275,567.80	43,745	209	0.20	PLAISIO COMPUTERS SA (CR)	
---	---	---	---	---	0.13	0.21	0.13	0.27	1,381.05	7,644	20	0.08	CPI SA (CR)	
<b>Electronic Office Equipment</b>														
										4,220.73	5,659	122	0.07	: TOTAL OF SECTOR
**	**	---	---	---	0.54	1.00	0.54	1.00	4,220.73	5,659	122	0.07	IDEAL GROUP SA (CR)	
<b>Airlines</b>														
										5,796,198.42	802,731	3,414	1.12	: TOTAL OF SECTOR
6.5	8.2	---	---	---	6.95	7.60	5.90	7.60	5,796,198.42	802,731	3,414	1.12	AEGEAN AIRLINES (CR)	
<b>Alternative Electricity</b>														
										6,979,598.73	1,631,008	8,422	1.49	: TOTAL OF SECTOR
76.9	**	---	---	---	4.05	4.50	3.90	4.86	6,979,598.73	1,631,008	8,422	1.49	TERNA ENERGY (CR)	
<b>Marine Transportation</b>														
										0.00	0	0	0.00	: TOTAL OF SECTOR
---	---	---	---	---	0.78	0.78	0.78	0.78	0.00	0	0	0.00	SAOS (CR)	
<b>ETF</b>														
										984,001.78	207,957	154	3.18	: TOTAL OF SECTOR
---	---	---	---	---	3.88	4.24	3.69	4.24	791,720.33	193,476	84	3.31	ALPHA ETF FTSE Athex Large Cap	
---	---	---	---	---	13.02	14.38	12.20	14.38	184,190.99	13,347	51	4.53	NBGAM ETF	
---	---	---	---	---	6.92	7.41	6.70	7.70	8,090.46	1,134	19	0.29	NBGAM ETF GREECE & TURKEY 30	
										1,771,534,294.00	728,257,118	546,376	1.70	

## ΣΗΜΕΙΩΣΕΙΣ ΜΕΤΟΧΩΝ - STOKS NOTES

1	<p>Συντμήσεις - Abbreviations: Κ = Κοινές = Com. = Common., Πρ. = Προνομιούχες = Pref. = Preferred., Ον. = Ονομαστικές = Reg. = Registered., Αν. = Ανώνυμες = Bear. = Bearer.</p>	\$	<p>Κ= ΚΥΡΙΑ ΑΓΟΡΑ - MAIN MARKET, Χ=ΚΑΤΗΓΟΡΙΑ ΧΑΜΗΛΗΣ ΔΙΑΣΠΟΡΑΣ - LOW DISPERSION, Ε= ΚΑΤΗΓΟΡΙΑ ΕΠΙΤΗΡΗΣΗΣ - SURVEILLANCE, Δ= ΠΡΟΣ ΔΙΑΓΡΑΦΗ - UNDER DELETION, Α= ΑΝΑΣΤΟΛΗ - SUSPENSION - Δ = ΔΙΑΠΡΑΓΜΑΤΕΥΣΙΜΑ ΑΜΟΙΒΑΙΑ ΚΕΦΑΛΑΙΑ - EXCHANGE TRADED FUNDS, W=ΤΙΤΛΟΙ ΠΑΡΑΣΤΑΤΙΚΟΙ - WARRANTS</p>
7	<p>Οι τιμές εμφανίζονται σε Ευρώ εκτός από τις περιπτώσεις που επισημαίνεται . - Prices are presented in Euro except for cases it is pointed out. Τα στοιχεία έχουν προσαρμοστεί για τις διανομές νέων μετοχών (δωρεάν ή με μετρητά) και τις συνακόλουθες προσαρμογές των χρηματιστηριακών τιμών. - Data have been adjusted for new stocks' distribution and the consequent stocks' price adjustments.</p>	***	<p>Τα στοιχεία αφορούν σε σύνολα εταιριών και όχι σε επιμέρους μετοχικές εκδόσεις - Data concern total value of the companies. Επίσης, για τις εταιρείες ΜΙΝΩΙΚΕΣ ΓΡΑΜΜΕΣ Α.Ν.Ε. (ΚΟ) και QUALITY AND RELIABILITY Α.Β.Ε.Ε.(ΚΟ) η χρηματιστηριακή αξία αναφέρεται στον νέο αριθμό μετοχών - Also MINOAN LINES S.A. (CR) and QUALITY AND RELIABILITY Α.Β.Ε.Ε.(ΚΟ) the market value refers to the new number of stocks.</p>
14	<p>Η Μερισμαπαύδοση προκύπτει από το τελευταίο αποκοπέν μέρισμα (και όχι από τυχόν προμέρισμα) - The Dividend Yield results from the last distributed dividend (and not from any interim dividend).</p>	8	<p>Δευτερογενής εισαγωγή-Secondary trading</p>
(^)	<p>Στην περίπτωση του Δ.Α.Κ ο όρος μερίδια αντικαθιστά τον όρο χρεόγραφα - In the case of ETFs the term "Units" replaces the term securities.</p>	18	<p>Η εταιρεία πραγματοποίησε πακέτο μεταβίβασης υφισταμένων μετοχών στον ανάδοχο πριν την εισαγωγή της στο Χρηματιστήριο. - The company realized block transfer of already issued stocks to the underwriter before its listing on the Athens Exchange.</p>
		**	<p>Το Ρ/Ε είναι μεγαλύτερο από 100. - P/E is higher than 100.</p>
		9	<p>Στην αξία συναλλαγών των μετοχών συμπεριλαμβάνεται και η αξία των δικαιωμάτων, ενώ στα τεμάχια όχι. - The value of stocks' transactions also includes the rights' transactions while the volume of transactions are not include them.</p>

ΣΤΑΘΜΙΣΜΕΝΟ P/E (μετά φόρων) ΤΩΝ ΕΠΙΜΕΡΟΥΣ ΚΛΑΔΩΝ ΚΑΙ ΣΥΝΟΛΟΥ ΤΗΣ ΑΓΟΡΑΣ  
SECTORAL AND COMPOSITE WEIGHTED P/E RATIO (after tax) \*

	2013												2014	
	Φεβ.	Μάρ.	Απρ.	Μάι.	Ιούν.	Ιούλ.	Αύγ.	Σεπ.	Οκτ.	Νοέμ.	Δεκ.	Ιαν.	Φεβ.	
	Feb.	Mar.	Apr.	May	Jun.	Jul.	Aug.	Sep	Oct	Nov.	Dec.	Jan.	Feb.	
Τράπεζες														Banks
Επενδυτικές Υπηρεσίες		17.6	22.8	25.7	26.8	27.2	25.0	28.4	34.8	36.1	35.8	32.7	32.7	Investment Services
Εταιρείες Επενδύσεων		2.8	2.9	3.1	5.1	5.3	5.4	6.0	6.8	5.4	5.2	5.3	7.2	Equity Investment Instruments
Εξειδικευμένες Χρηματοοικονομικές Υπηρεσίες														Specialty Finance
Ασφάλειες Ιδιοκτησίας & Ζημιών	16.5	3.5	3.8	4.3	4.0	3.9	3.3	3.6	4.5	4.2	3.8	4.0	4.0	Property & Casualty Insurance
Γενικές Ασφάλειες														Full Line Insurance
Μεσίτες Ασφαλίσεων														Insurance Brokers
Εμπορικά Οχήματα και Φορτηγά	21.6													Commercial Vehicles & Trucks
Ηλεκτρικά Μέρη & Εξοπλισμός														Electrical Components & Equipment
Μηχανήματα Βιομηχανικού Εξοπλισμού	5.9	14.5	16.5	15.3	14.2	15.9	14.2	17.7	19.8	17.4	16.4	16.8	16.8	Industrial Machinery
Προμηθευτές Βιομηχανίας	13.4													Industrial Suppliers
Υλικά Συσκευασίας	10.3	12.1	13.5	14.2	13.3	14.9	14.3	13.7	13.9	13.7	12.3	12.4	12.4	Containers & Packaging
Υπηρεσίες Μεταφορών	55.7	63.3	69.1	58.4	62.6	54.8	58.4	62.7	62.6	66.2	62.0	62.0	62.0	Transportation Services
Υποστηρικτικές Υπηρεσίες προς Επιχειρήσεις	9.7	7.1	6.6	8.8	8.6	7.6	7.8	8.6	9.5	9.9	9.6	9.5	9.5	Business Support Services
Εμπόριο Ενδυμάτων														Apparel Retailers
Εξειδικευμένο Λιανικό Εμπόριο	32.3	40.7	45.7	39.4	38.1	37.5	35.4	37.1	44.0	42.2	45.1	47.4	47.4	Specialty Retailers
Λιανικό & Χονδρικό Εμπόριο Τροφίμων														Food Retailers & Wholesalers
Οικιακός Εξοπλισμός														Home Improvement Retailers
Κατασκευές	57.2	8.0	7.8	9.1	7.7	8.5	8.1	9.3	9.8	13.3	12.5	11.9	11.9	Heavy Construction
Οικοδομικά Υλικά & Εξαρτήματα	12.0	36.3	34.2	34.4	32.7	35.9	37.8	35.0	33.6	14.7	14.3	15.6	15.6	Building Materials & Fixtures
Διαφήμιση														Media Agencies
Εκδόσεις														Publishing
Τηλεόραση & Ψυχαγωγία														Broadcasting & Entertainment
Διυλιστήρια	7.0	9.3	10.2	9.5	8.9	9.3	8.6	9.6	10.7	10.5	10.0	10.4	10.4	Exploration & Production
Καθετοποιημένες Εταιρ. Πετρελαίου & Φυσικού Αερίου	23.0	23.5	26.3	23.8	22.0	23.2	21.6	24.4	30.1	27.7	23.8	22.5		Integrated Oil & Gas
Διαρκή Καταναλωτικά Αγαθά	15.2	17.2	17.0	7.0	6.4	6.1	6.2	6.3	6.2	7.3	8.6	7.6	7.6	Durable Household Products
Είδη Προσωπικής Φροντίδας	8.3													Personal Products
Έπιπλα														Furnishings
Καπνός	10.6	8.2	9.1	8.7	8.8	10.4	12.1	12.3	14.0	13.4	10.9	11.5	11.5	Tobacco
Παιχνίδια	12.3	9.4	12.1	13.0	12.8	13.5	13.5	16.3	17.5	20.2	20.5	22.2	22.2	Toys
Ρουχισμός & Αξεσουάρ	44.2													Clothing & Accessories
Υποδήματα														Footwear
Αλουμίνιο	17.1	13.4	15.4	15.4	15.8	15.8	14.4	14.6	15.3	14.4	14.8	13.7	13.7	Aluminum
Μη Σιδηρούχα Μέταλλα														Nonferrous Metals
Ορυχεία		47.3	49.9	50.1	1.0	1.0	1.1	0.9	0.9	1.0	1.0	1.0	2.0	General Mining
Χάλυβας	78.5	59.8	76.3	75.2	87.4	79.5	69.9	72.0	75.2	66.6	79.5	64.1	64.1	Steel
Εστίαση														Restaurants & Bars

ΣΤΑΘΜΙΣΜΕΝΟ P/E (μετά φόρων) ΤΩΝ ΕΠΙΜΕΡΟΥΣ ΚΛΑΔΩΝ ΚΑΙ ΣΥΝΟΛΟΥ ΤΗΣ ΑΓΟΡΑΣ  
SECTORAL AND COMPOSITE WEIGHTED P/E RATIO (after tax) \*

	2013												2014	
	Φεβ.	Μάρ.	Απρ.	Μάι.	Ιούν.	Ιούλ.	Αύγ.	Σεπ.	Οκτ.	Νοέμ.	Δεκ.	Ιαν.	Φεβ.	
	Feb.	Mar.	Apr.	May	Jun.	Jul.	Aug.	Sep	Oct	Nov.	Dec.	Jan.	Feb.	
Ξενοδοχεία	10.7	21.2	21.2	21.2	21.1	21.0	21.0	21.0	21.2	21.2	20.9	20.9	20.9	Hotels
Ταξίδια & Τουρισμός	13.7	17.9	16.2	15.1	14.8	17.0	17.2	15.4	17.7	15.5	16.3	18.4	18.4	Travel & Tourism
Τυχερά Παιχνίδια	3.8	16.3	5.1	4.4	15.5	14.4	11.8	12.7	6.0	6.4	14.3	6.5	6.5	Gambling
Υπηρεσίες Αναψυχής														Recreational Services
Διαδίκτυο														Internet
Εξοπλισμός Τηλεπικοινωνιών	55.2	55.9	57.5	70.0	70.3	70.3	70.3	70.3	61.0	53.3	50.1	55.2	55.2	Telecommunications Equipment
Ηλεκτρονικός Εξοπλισμός Γραφείων														Electronic Office Equipment
Λογισμικό	25.3	35.3	35.3	37.8	37.7	38.3	39.5	39.5	44.8	44.8	43.2	50.3	50.3	Software
Υλικό Υπολογιστών	11.3	11.4	10.9	11.6	11.5	11.7	11.5	11.6	13.4	13.4	14.5	13.6	9.5	Computer Hardware
Υπηρεσίες Ηλεκτρονικών Υπολογιστών	55.1	25.5	19.6	21.2	23.5	19.6	19.8	19.0	18.5	16.7	17.0	18.2	18.2	Computer Services
Κινητή Τηλεφωνία														Mobile Telecommunications
Σταθερή Τηλεφωνία														Fixed Line Telecommunications
Αναψυκτικά														Soft Drinks
Απόσταξη & Οινοπαραγωγή														Distillers & Vintners
Γεωργία & Αλιεία	5.2	13.1	17.2	13.9	13.3	19.2	18.3	12.2	13.1	12.8	12.4	12.9	12.9	Farming Fishing & Plantations
Τρόφιμα	16.3	12.0	13.4	13.6	12.8	12.4	12.9	13.3	13.6	13.6	10.2	12.6	12.6	Food Products
Ιατρικές Υπηρεσίες	9.1													Health Care Providers
Ιατρικός Εξοπλισμός														Medical Equipment
Φαρμακευτικά Προϊόντα														Pharmaceuticals
Συμβατικός Ηλεκτρισμός		75.5	99.9		93.6		96.9							Conventional Electricity
Υδρευση	21.1	17.8	12.0	12.1	11.8	12.0	13.2	17.5	17.6	17.8	16.3	15.9	15.9	Water
Βασικά Χημικά	10.7	9.2	10.1	12.0	11.8	12.0	11.7	12.8	13.0	12.6	12.1	12.2	12.2	Commodity Chemicals
Εξειδικευμένα Χημικά	16.0	12.9	13.2	12.6	12.5	12.3	11.5	13.0	13.1	12.6	11.9	11.9	11.9	Specialty Chemicals
Συμμετοχές & Ανάπτυξη Ακίνητης Περιουσίας														Real Estate Holding & Development
Υπηρεσίες Ακίνητης Περιουσίας	30.0	13.0	12.8	12.9	12.9	14.2	13.6	13.5	13.8	13.8	13.4	13.5	13.5	Real Estate Services
E.E.A.Π. Βιομηχανικών & Επαγγελματικών Χώρων														Industrial & Office REITs
Εξειδικευμένες E.E.A.Π.														Specialty REITs
Θαλάσσιες Μεταφορές														Marine Transportation
Διαφοροποιημένες Βιομηχανίες														Diversified Industrials
Κατασκευή Κατοικιών														Home Construction
Αεροπορικές Εταιρείες													7.7	Airlines
Εναλλακτικός Ηλεκτρισμός	29.9	55.8	73.8	68.8	63.9	69.2	61.7	70.1	83.4	81.3	87.5	94.8	94.8	Alternative Electricity
ΣΥΝΟΛΟ	18.3	27.6	32.5	21.1	32.2	22.1	29.7	22.0	23.0	22.2	23.3	21.5	20.7	TOTAL

\* Για τη στάθμιση του P/E λαμβάνεται υπόψη η κεφαλαιοποίηση των εισηγμένων εταιριών σε σχέση με το άθροισμα της κεφαλαιοποίησης του κλάδου. - In the calculation of the weighted composite and sectoral P/E ratio the market value of each listed company, compared to the each market value each sector is taken into consideration. Με βάση την τιμή κλεισίματος στο τέλος του μήνα - Based on the closing price at the end of each month.

**Σημείωση:** Εταιρίες που παρουσίασαν "Ζημιές" ή P/E μεγαλύτερο ή ίσο του 100 δεν λαμβάνονται υπόψη. - Companies with "Losses" as well as with P/E ratio over or equal to 100 points are not taken into consideration.

ΣΤΑΘΜΙΣΜΕΝΟ Δ.Υ. ΤΩΝ ΕΠΙΜΕΡΟΥΣ ΚΛΑΔΩΝ ΚΑΙ ΣΥΝΟΛΟΥ ΤΗΣ ΑΓΟΡΑΣ  
SECTORAL AND COMPOSITE WEIGHTED D.Y. RATIO \*

	2013												2014	
	Φεβ. Feb.	Μάρ. Mar.	Απρ. Apr.	Μάι. May	Ιούν. Jun.	Ιούλ. Jul.	Αύγ. Aug.	Σεπ. Sep	Οκτ. Oct	Νοέμ. Nov.	Δεκ. Dec.	Ιαν. Jan.	Φεβ. Feb.	
Τράπεζες		4.3	4.0	3.7	4.2	4.3	4.2	3.5	3.4	3.4	3.6	<b>3.6</b>	3.4	Banks
Επενδυτικές Υπηρεσίες					1.5	1.5	1.6	1.4	1.2	1.1	1.1	<b>1.2</b>	1.1	Investment Services
Εταιρείες Επενδύσεων														Equity Investment Instruments
Ασφάλειες Ιδιοκτησίας & Ζημιών						7.7	9.0	8.3	6.8	7.1	8.0	<b>7.5</b>	6.6	Property & Casualty Insurance
Γενικές Ασφάλειες														Full Line Insurance
Μεσίτες Ασφαλίσεων														Insurance Brokers
Εμπορικά Οχήματα και Φορτηγά														Commercial Vehicles & Trucks
Ηλεκτρικά Μέρη & Εξοπλισμός														Electrical Components & Equipment
Μηχανήματα Βιομηχανικού Εξοπλισμού				2.3	2.5	2.3	2.5	2.0	1.8	2.1	2.2	<b>2.1</b>	1.9	Industrial Machinery
Προμηθευτές Βιομηχανίας														Industrial Suppliers
Υλικά Συσκευασίας														Containers & Packaging
Υπηρεσίες Μεταφορών						2.5	2.5	2.4	2.3	2.3	2.5	<b>2.4</b>	2.3	Transportation Services
Υποστηρικτικές Υπηρεσίες προς Επιχειρήσεις							4.3	3.9	3.5	3.4	3.5	<b>3.5</b>	3.6	Business Support Services
Εμπόριο Ενδυμάτων														Apparel Retailers
Εξειδικευμένο Λιανικό Εμπόριο														Specialty Retailers
Λιανικό & Χονδρικό Εμπόριο Τροφίμων														Food Retailers & Wholesalers
Οικιακός Εξοπλισμός														Home Improvement Retailers
Κατασκευές														Heavy Construction
Οικοδομικά Υλικά & Εξαρτήματα														Building Materials & Fixtures
Διαφήμιση														Media Agencies
Εκδόσεις														Publishing
Τηλεόραση & Ψυχαγωγία														Broadcasting & Entertainment
Διυλιτήρια					4.1	3.9	4.3	3.8	3.4	3.5	3.7	<b>3.5</b>	3.2	Exploration & Production
Καθετοποιημένες Εταιρ. Πετρελαίου & Φυσικού Αερίου							2.2	1.9	1.6	1.7	2.0	<b>2.1</b>	2.2	Integrated Oil & Gas
Διαρκή Καταναλωτικά Αγαθά														Durable Household Products
Είδη Προσωπικής Φροντίδας														Personal Products
Έπιπλα														Furnishings
Καπνός					5.9	5.0	4.3	4.2	3.7	3.9	4.7	<b>4.5</b>	4.3	Tobacco
Παιχνίδια														Toys
Ρουχισμός & Αξεσουάρ														Clothing & Accessories
Υποδήματα														Footwear
Αλουμίνιο														Aluminum
Μη Σιδηρούχα Μέταλλα														Nonferrous Metals
Ορυχεία													10.7	General Mining
Χάλυβας							9.7	8.1	10.9	10.2	7.7	<b>5.6</b>	5.6	Steel
Εστίαση														Restaurants & Bars
Ξενοδοχεία					4.3	4.3	4.3	4.3	4.3	4.3	4.4	<b>4.4</b>	4.4	Hotels
Ταξίδια & Τουρισμός														Travel & Tourism

ΣΤΑΘΜΙΣΜΕΝΟ D.Y. ΤΩΝ ΕΠΙΜΕΡΟΥΣ ΚΛΑΔΩΝ ΚΑΙ ΣΥΝΟΛΟΥ ΤΗΣ ΑΓΟΡΑΣ  
SECTORAL AND COMPOSITE WEIGHTED D.Y. RATIO \*

	2013												2014	
	Φεβ. Feb.	Μάρ. Mar.	Απρ. Apr.	Μάι. May	Ιούν. Jun.	Ιούλ. Jul.	Αύγ. Aug.	Σεπ. Sep	Οκτ. Oct	Νοέμ. Nov.	Δεκ. Dec.	Ιαν. Jan.	Φεβ. Feb.	
Τυχρά Παιχνίδια				0.1	7.8	7.5	6.9	6.3	5.6	5.3	5.4	<b>5.4</b>	4.6	Gambling
Εξοπλισμός Τηλεπικοινωνιών														Telecommunications Equipment
Ηλεκτρονικός Εξοπλισμός Γραφείων														Electronic Office Equipment
Λογισμικό														Software
Υλικό Υπολογιστών				2.3	2.3	2.3	2.3	2.3	2.0	2.0	1.9	<b>2.0</b>	1.8	Computer Hardware
Υπηρεσίες Ηλεκτρονικών Υπολογιστών														Computer Services
Κινητή Τηλεφωνία														Mobile Telecommunications
Σταθερή Τηλεφωνία														Fixed Line Telecommunications
Αναψυκτικά					1.9	1.7	1.7	1.6	1.6	1.7	1.6	<b>1.7</b>	1.9	Soft Drinks
Απόσταξη & Οινοπαραγωγή														Distillers & Vintners
Γεωργία & Αλιεία														Farming Fishing & Plantations
Τρόφιμα							0.8	0.8	0.8	0.8	0.8	<b>0.8</b>	0.6	Food Products
Ιατρικές Υπηρεσίες														Health Care Providers
Ιατρικός Εξοπλισμός														Medical Equipment
Φαρμακευτικά Προϊόντα														Pharmaceuticals
Συμβατικός Ηλεκτρισμός						0.3	0.4	0.3	0.2	0.2	0.2	<b>0.3</b>	0.2	Conventional Electricity
Υδρευση						2.5	2.6	2.0	2.0	2.0	2.2	<b>2.2</b>	2.0	Water
Βασικά Χημικά														Commodity Chemicals
Εξειδικευμένα Χημικά					3.7	3.3	3.8	3.7	3.4	3.7	3.9	<b>4.1</b>	3.7	Specialty Chemicals
Συμμετοχές & Ανάπτυξη Ακίνητης Περιουσίας														Real Estate Holding & Development
Υπηρεσίες Ακίνητης Περιουσίας														Real Estate Services
Ε.Ε.Α.Π. Βιομηχανικών & Επαγγελματικών Χώρων			15.4	13.9	13.6	13.2	13.5	13.1	9.9	10.0	10.2	<b>10.0</b>	9.0	Industrial & Office REITs
Εξειδικευμένες Ε.Ε.Α.Π.														Specialty REITs
Θαλάσσιες Μεταφορές														Marine Transportation
Διαφοροποιημένες Βιομηχανίες														Diversified Industrials
Κατασκευή Κατοικιών														Home Construction
Αεροπορικές Εταιρείες														Airlines
Εναλλακτικός Ηλεκτρισμός														Alternative Electricity
<b>ΣΥΝΟΛΟ</b>		<b>4.3</b>	<b>5.3</b>	<b>2.4</b>	<b>3.6</b>	<b>2.9</b>	<b>2.7</b>	<b>2.5</b>	<b>2.3</b>	<b>2.3</b>	<b>2.4</b>	<b>2.5</b>	<b>2.4</b>	<b>TOTAL</b>

\* Για τη στάθμιση της D.Y. λαμβάνεται υπόψη η κεφαλαιοποίηση των εισηγμένων εταιριών σε σχέση με το άθροισμα της κεφαλαιοποίησης του κλάδου. - In the calculation of the weighted composite and sectoral D.Y. ratio the market value of each listed company, as compared to the total amount of market value in each sector is taken into consideration. Με βάση την τιμή κλεισίματος στο τέλος του μήνα - Based on the closing price at the end of the month.

**Σημείωση:** Εταιρίες που δεν έδωσαν μέρισμα για τη προηγούμενη χρήση δε λαμβάνονται υπόψη. - Companies that did not distributed dividend for the previous year 1998 are not taken into consideration.

Οι 10 Μετοχές με τα μεγαλύτερα και μικρότερα (μετά φόρων) Ρ/Εs κατά την 28/02/2014  
10 Stocks with the Highest and Lowest (after tax) P/Es on 28/02/2014 (\*)

ΜΕΤΟΧΗ - SHARE NAME	P/E	ΜΕΤΟΧΗ - SHARE NAME	P/E
ΟΛΠ (ΚΟ) - P.P.A. S.A. (CR)	93.30	MERMEREN KOMB. A.D. PR. (ΕΛΠ) - MERMEREN KOMB. A.D. PR. (GDR)	2.14
ΣΩΛ/ΓΕΙΑ ΚΟΡΙΝΘΟΥ (ΚΟ) - CORINTH PIPEWORKS SA (CR)	73.44	ΕΥΡΩΠΑΪΚΗ ΠΙΣΤΗ (ΚΟ) - EUROPEAN RELIANCE INSUR. (CR)	4.56
MLS ΠΛΗΡΟΦΟΡΙΚΗ (ΚΟ) - MLS MULTIMEDIA SA (CR)	53.47	ΚΑΡΑΜΟΛΕΓΚΟΣ (ΚΟ) - KARAMOLEGOS SA (CR)	6.14
CENTRIC ΣΥΜΜΕΤΟΧΩΝ (ΚΟ) - CENTRIC HOLDINGS (CR)	52.50	ΑΝΔΡΟΜΕΔΑ ΑΕΕΧ (ΚΟ) - ANDROMEDA SA (CR)	6.48
ΚΥΡΙΑΚΟΥΛΗΣ (ΚΟ) - KIRIAKOULIS SHIPPING SA (CR)	51.49	ΟΠΑΠ (ΚΟ) - ΟΡΑΡ (CR)	7.09
SPACE HELLAS (ΚΟ) - SPACE HELLAS SA (CR)	49.47	ΠΛΑΣΤΙΚΑ ΘΡΑΚΗΣ (ΚΟ) - THRACE PLASTICS SA (CR)	7.31
A.S. COMPANY (ΚΟ) - AS COMPANY SA (CR)	48.41	ΑΙΟΛΙΚΗ ΑΕΕΧ (ΚΟ) - AEOLIAN INVESTMENT FUND (CR)	7.59
ΕΛΛΗΝ. ΧΡΗΜΑΤΙΣΤΗΡΙΑ-Χ.Α. (ΚΟ) - HELLENIC EXCHANGES-A.S.E. (CR)	37.59	ΑΕΡΟΠΟΡΙΑ ΑΙΓΑΙΟΥ (ΚΟ) - AEGEAN AIRLINES (CR)	8.18
JUMBO (ΚΟ) - JUMBO SA (CR)	24.23	ΚΕΠΕΝΟΥ ΜΥΛΟΙ (ΚΟ) - MILLS KEPENOS (CR)	8.80
ΓΕΚΕ (ΚΑ) - GEKE SA (CB)	20.89	MEVACO (ΚΟ) - MEVACO SA (CR)	9.05

\* Εξαιρούνται οι Μετοχές με Ρ/Ε αρνητικό ή >= 100 - The Shares, whose P/E is negative or >= 100 are not Included.

Μετοχές με τις μεγαλύτερες και μικρότερες Μερισματοδόσεις στο Χρηματιστήριο Αθηνών κατά την 28/02/2014  
Stocks with the Highest and Lowest Dividend Yields in the Athex Exchange on 28/02/2014 (\*)

ΜΕΤΟΧΗ - SHARE NAME	Μερισ/Ώση Divident Yield (%)	ΜΕΤΟΧΗ - SHARE NAME	Μερισ/Ώση Divident Yield (%)
MERMEREN KOMB. A.D. PR. (ΕΛΠ) - MERMEREN KOMB. A.D. PR. (GDR)	10.73	ΙΝΤΡΑΛΟΤ (ΚΟ) - INTRALOT (CR)	0.12
TRASTOR Α.Ε.Ε.Α.Π. (ΚΟ) - TRASTOR REAL EST. INV. CO.(CR)	9.01	ΔΕΗ (ΚΟ) - PPC (CR)	0.22
ΕΥΡΩΠΑΪΚΗ ΠΙΣΤΗ (ΚΟ) - EUROPEAN RELIANCE INSUR. (CR)	6.62	ΟΛΠ (ΚΟ) - P.P.A. S.A. (CR)	0.27
ΟΛΘ (ΚΟ) - ΤΡΑ SA (CR)	6.05	ΚΑΡΑΜΟΛΕΓΚΟΣ (ΚΟ) - KARAMOLEGOS SA (CR)	0.63
ΛΕΒΕΝΤΕΡΗΣ Ν. (ΠΑ) - N. LEVEDERIS SA (PB)	5.59	ΕΛΛΗΝ. ΧΡΗΜΑΤΙΣΤΗΡΙΑ-Χ.Α. (ΚΟ) - HELLENIC EXCHANGES-A.S.E. (CR)	1.07
ΟΠΑΠ (ΚΟ) - ΟΡΑΡ (CR)	5.00	ΕΥΔΑΠ (ΚΟ) - EYDAP S.A. (CR)	1.79
ΓΕΚΕ (ΚΑ) - GEKE SA (CB)	4.36	ΠΛΑΙΣΙΟ COMPUTERS (ΚΟ) - PLAISIO COMPUTERS SA (CR)	1.84
ΚΑΡΕΛΙΑ (ΚΑ) - KARELIA TOBACCO CO. SA (CB)	4.26	COCA-COLA HBC AG (ΚΟ) - CC HBC AG (CR)	1.87
ΠΛΑΣΤΙΚΑ ΘΡΑΚΗΣ (ΚΟ) - THRACE PLASTICS SA (CR)	3.67	ΜΕΤΚΑ (ΚΟ) - ΜΕΤΚΑ (CR)	1.90
ΕΙΔΗΣΕΟΦΩΝΙΚΗ ΕΛΛΑΣ (ΚΟ) - NEWSPHONE HELLAS SA (CR)	3.63	ΕΛΛΗΝΙΚΑ ΠΕΤΡΕΛΑΙΑ (ΚΟ) - HELLENIC PETROLEUM (CR)	2.15

\* Χρήση 2012 - Fiscal Year 2012

Τα 10 χρεόγραφα με τις μεγαλύτερες και μικρότερες Μεταβολές Τιμής μέσα στο μήνα Φεβρουάριο 2014  
10 Securities with the Highest and Lowest Price Changes on February 2014 (\*)

ΜΕΤΟΧΗ - SHARE NAME	Μεταβ. Τιμής Pr.Change (%)	ΜΕΤΟΧΗ - SHARE NAME	Μεταβ. Τιμής Pr.Change (%)
ΕΛΒΙΕΜΕΚ (ΚΟ) - ELVIEMEK (CR)	157.79	ΑΧΟΝ ΣΥΜΜΕΤΟΧΩΝ (ΚΟ) - AXON HOLDING SA (CR)	-55.40
ΙΛΥΔΑ (ΚΟ) - ILYDA S.A. (CR)	67.05	MEDICON ΕΛΛΑΣ (ΚΟ) - MEDICON S.A (CR)	-51.87
ΦΙΕΡΑΤΕΞ (ΚΟ) - FIERATEX SA (CR)	48.94	ΠΗΓΑΣΟΣ ΕΚΔΟΤΙΚΗ Α.Ε. (ΚΟ) - PEGASUS PUBLISHING S.A. (CR)	-46.00
ΒΑΡΒΑΡΕΣΣΟΣ (ΚΑ) - VARVARESSOS SA (CB)	45.29	ΒΟΓΙΑΤΖΟΓΛΟΥ SYSTEMS (ΚΟ) - VOGIATZOGLOU SYSTEMS SA (CR)	-44.44
FOURLIS ΣΥΜΜΕΤΟΧΩΝ (ΚΟ) - FOURLIS (CR)	37.38	ΔΙΑΣ ΙΧΘ/ΓΕΙΕΣ (ΚΟ) - DIAS A/C (CR)	-42.86
CP1 (ΚΟ) - CP1 SA (CR)	36.67	ΑΝΕΚ (ΠΟ '96) - ANEK LINES SA (PR, issue '96)	-40.00
INTRACOM HOLDINGS (ΚΟ) - INTRACOM HOLDINGS (CR)	32.20	ΑΘΗΝΑ (ΚΟ) - ATHENA SA (CR)	-33.67
F.G. EUROPE (ΚΟ) - F.G. EUROPE S.A. (CR)	30.67	SPIDER - ΠΕΤΣΙΟΣ Ν.& ΥΙΟΙ (ΚΟ) - SPIDER METAL INDUSTRY SA (CR)	-30.61
ΔΟΜΙΚΗ ΚΡΗΤΗΣ (ΚΟ) - ΔΟΜΙΚΗ ΚΡΙΤΙΣ SA (CR)	29.51	ΚΛΩΣ/ΓΙΑ ΝΑΥΠΑΚΤΟΥ (ΚΑ) - NAFPAKTOS TEXTILE IND. SA (CB)	-29.47
ΒΙΟΗΑΛCO SA/NV (ΚΑ) - ΒΙΟΗΑΛCO SA/NV (CB)	25.33	ΠΕΡΣΕΥΣ (ΚΟ) - PERSEUS SA (CR)	-27.58

\* Οι Μεταβολές Τιμών έχουν λάβει υπόψη τις αποκοπές Μερισμάτων & Δικαιωμάτων - The Price Changes have considered the Dividends & Rights Issues.  
Ακόμη, εξαιρούνται οι Μετοχές που έχουν Μηδενικές Μεταβολές Τιμών - The Stocks whose Price Changes equal to zero are not considered.

Τα 10 χρεόγραφα με την μεγαλύτερη Αξία Συναλλαγών κατά το μήνα Φεβρουάριο 2014  
10 Securities with the highest Transactions Value on February 2014

ΜΕΤΟΧΗ - SHARE NAME	Αξία Συναλλαγών (Ευρώ) Value of Transactions (Euro)	Συμμετοχή * Participation (%)	Όγκος Συναλλαγών (Ευρώ) Transactions Volume (Euro)	Συμμετοχή * Participation (%)
ΟΤΕ (ΚΟ) - ΟΤΕ (CR)	279,389,535.05	15.77	23,378,920	3.21
ΠΕΙΡΑΙΩΣ ΤΡΑΠΕΖΑ (ΚΟ) - PIRAEUS BANK (CR)	243,017,415.16	13.72	126,477,662	17.37
ΟΠΑΠ (ΚΟ) - ΟΡΑΡ (CR)	190,992,495.89	10.78	18,370,298	2.52
<b>ALPHA BANK (ΚΟ) - ALPHA BANK (CR)</b>	<b>115,170,874.12</b>	<b>6.50</b>	<b>163,760,691</b>	<b>22.49</b>
ΕΘΝΙΚΗ ΤΡΑΠΕΖΑ (ΚΟ) - NATIONAL BANK (CR)	107,626,288.23	6.08	30,116,950	4.14
ΔΕΗ (ΚΟ) - PPC (CR)	99,402,638.56	5.61	9,077,800	1.25
JUMBO (ΚΟ) - JUMBO SA (CR)	78,122,351.52	4.41	5,875,600	0.81
ALPHA ΤΡΑΠΕΖΑ (ΤΠΔ) - ALPHA BANK (W)	76,012,113.95	4.29	52,123,522	7.16
ΤΡ. ΠΕΙΡΑΙΩΣ (ΤΠΔ) - PIRAEUS BANK (W)	59,641,020.39	3.37	66,815,261	9.17
ΜΥΤΙΛΗΝΑΙΟΣ (ΚΟ) - ΜΥΤΙΛΙΝΕΟΣ HOLDINGS (CR)	51,722,234.48	2.92	8,007,262	1.10
<b>ΣΥΝΟΛΟ - TOTAL</b>	<b>1,301,096,967.35</b>	<b>73.44</b>	<b>504,003,966</b>	<b>69.21</b>

\* Επί του Συνόλου των Μετοχών - It refers to the Total of Shares.

Τα 10 Χρεόγραφα με τη μεγαλύτερη εμπορευσιμότητα κατά το μήνα Φεβρουάριο 2014  
10 Securities with the Highest Marketability on February 2014

ΜΕΤΟΧΗ - SHARE NAME	Εμπορ/τα (%) Marketability	Όγκος Συναλλαγών (Ευρώ) Transactions Volume (Euro)	Συμμετοχή * Participation (%)	Όγκος Συναλλαγών (Ευρώ) Transactions Volume (Euro)	Συμμετοχή * Participation (%)
ΕΘΝΙΚΗ ΤΡΑΠΕΖΑ (ΤΠΔ) - NATIONAL BANK (W)	15.89	39,043,340	5.36	44,862,951.19	2.53
ΔΙΟΝΙΣ (ΚΟ) - DIONIC (CR)	13.96	1,978,905	0.27	454,767.84	0.03
INTRACOM HOLDINGS (ΚΟ) - INTRACOM HOLDINGS (CR)	11.12	14,798,522	2.03	11,386,211.61	0.64
ΕΛΛΗΝ. ΧΡΗΜΑΤΙΣΤΗΡΙΑ-Χ.Α. (ΚΟ) - HELLENIC EXCHANGES-A.S.E. (CR)	9.91	6,475,979	0.89	51,092,546.67	2.88
ΤΡ. ΠΕΙΡΑΙΩΣ (ΤΠΔ) - PIRAEUS BANK (W)	7.87	66,815,261	9.17	59,641,020.39	3.37
ΜΥΤΙΛΗΝΑΙΟΣ (ΚΟ) - ΜΥΤΙΛΙΝΕΟΣ HOLDINGS (CR)	6.85	8,007,262	1.10	51,722,234.48	2.92
MARFIN INVESTMENT GROUP (ΚΟ) - MARFIN INVESTMENT GROUP (CR)	6.06	46,676,588	6.41	21,179,146.00	1.20
ΟΠΑΠ (ΚΟ) - ΟΡΑΡ (CR)	5.76	18,370,298	2.52	190,992,495.89	10.78
ΧΑΤΖΗΚΡΑΝΙΩΤΗ Ε. ΥΙΟΙ (ΚΟ) - CHATZIKRANIOTIS & SONS SA (CR)	5.56	224,515	0.03	55,595.93	0.00
MLS ΠΛΗΡΟΦΟΡΙΚΗ (ΚΟ) - MLS MULTIMEDIA SA (CR)	4.86	603,195	0.08	2,395,510.94	0.14
<b>ΣΥΝΟΛΟ - TOTAL</b>	<b>---</b>	<b>202,993,865</b>	<b>27.87</b>	<b>433,782,480.94</b>	<b>24.49</b>

\* Επί του Συνόλου των Μετοχών - It refers to the Total of Shares.

Οι 10 Μεγαλύτερες Εταιρίες με Βάση τη Χρηματιστηριακή τους Αξία κατά την 28/02/2014  
10 Biggest Companies Based on their Market Capitalisation on 28/02/2014

ΕΤΑΙΡΙΕΣ - NAME OF COMPANIES	Χρημ/κή Αξία (Ευρώ) Market Capitalisation (Euro)	Συμμετοχή * Participation (%)
ΤΡΑΠΕΖΑ ΠΕΙΡΑΙΩΣ Α.Ε. - PIRAEUS BANK S.A.	10,145,135,902.00	13.61
ΕΘΝΙΚΗ ΤΡΑΠΕΖΑ ΤΗΣ ΕΛΛΑΔΟΣ Α.Ε. - NATIONAL BANK OF GREECE S.A.	8,532,558,138.64	11.45
ALPHA ΤΡΑΠΕΖΑ Α.Ε. - ALPHA BANK A.E.	8,006,490,106.80	10.74
COCA-COLA HBC AG - COCA-COLA HBC AG	6,669,900,681.50	8.95
ΟΤΕ Α.Ε. - HELLENIC TELECOM. ORG.	6,224,909,940.30	8.35
ΟΡΓΑΝΙΣΜΟΣ ΠΡΟΓΝΩΣΤΙΚΩΝ ΑΓΩΝΩΝ ΠΟΔΟΣΦΑΙΡΟΥ Α.Ε. - GREEK ORGANISATION OF FOOTBALL PROGNOSTICS S.A.	3,636,600,000.00	4.88
ΤΡΑΠΕΖΑ EUROBANK ERGASIAS Α.Ε. - EUROBANK ERGASIAS S.A.	2,734,583,432.50	3.67
ΔΗΜΟΣΙΑ ΕΠΙΧΕΙΡΗΣΗ ΗΛΕΚΤΡΙΣΜΟΥ ΑΕ - PUBLIC POWER CORPORATION SA	2,684,240,000.00	3.60
ΕΛΛΗΝΙΚΑ ΠΕΤΡΕΛΑΙΑ Α.Ε. - HELLENIC PETROLEUM S.A.	2,136,389,943.15	2.87
ΤΙΤΑΝ ΑΝΩΝΥΜΗ ΕΤΑΙΡΙΑ ΤΣΙΜΕΝΤΩΝ - TITAN CEMENT COMPANY S.A.	1,877,690,368.00	2.52
<b>ΣΥΝΟΛΟ - TOTAL</b>	<b>52,648,498,512.89</b>	<b>70.63</b>

\* Επί του Συνόλου της Χρηματιστηριακής Αξίας των Μετοχών - It refers to the Total Shares' Market Capitalisation.



ΑΠΟΚΟΠΕΣ ΜΕΡΙΣΜΑΤΩΝ  
DIVIDENDS

Επωνυμία Μετοχής / Εταιρίας Name of Share / Company	Χρήση Fiscal Year	Ημερ. Αποκοπής Μερισματο Ex Dividend Date	Μέρισμα ανά μετοχή (Ευρώ) Dividend per share (Euro)	Συνολική Αξία Πληρωμών (Ευρώ) Total Value of Payments (Euro)
MERMEREN KOMBINAT A.D. PRILEP (ΕΛΠ) - MERMEREN KOMBINAT A.D. PRILEP (GDR)	2012	27/02/2014	0.4700	220,289.00
<b>ΣΥΝΟΛΟ ΜΕΡΙΣΜΑΤΩΝ - TOTAL OF PAID DIVIDENDS :</b>				<b>220,289.00</b>
<b>ΓΕΝΙΚΟ ΣΥΝΟΛΟ ΜΕΡΙΣΜΑΤΩΝ &amp; ΤΟΚΟΜΕΡΙΔΙΩΝ - GRAND TOTAL OF PAID DIVIDENDS &amp; COUPONS :</b>				<b>220,289.00</b>

ΜΕΤΑΒΟΛΕΣ ΜΕΤΟΧΙΚΟΥ ΚΕΦΑΛΑΙΟΥ  
SHARE CAPITAL CHANGES

ΜΕΤΟΧΗ NAME OF STOCK	Ημερομηνία Απόκοπής Ex Date	Αριθμός Νέων Δωρεών Μετοχών Number of New Bonus Shares	Αριθμός Νέων Μετοχών (Με Καταβολή Μετρητών) Number of New Shares (By Rights' Issue)	Τιμή Διόρθωσης Ευρώ Price Euro	Αλλαγή Ονομ. Αξίας (Ευρώ) Change of Nominal Value (Euro)	
					Νέα New	Παλιά Old
ΑΘΗΝΑ ΑΝΩΝΥΜΗ ΤΕΧΝΙΚΗ ΕΤΑΙΡΕΙΑ (ΚΟ) - ATHENA S.A. (CR)	03/02/2014			0.80		
A.S. ΕΜΠΟΡΙΚΗ-ΒΙΟΜ. ΕΤΑΙΡΙΑ Η/Υ & ΠΑΙΧΝΙΔΙΩΝ Α.Ε. (ΚΟ) - AS COMPANY S.A. (CR)	10/02/2014	2 νέες ΚΟ / 10 παλιές ΚΟ - 2 new CR / 10 old CR				
ΑΤΤΙΣΑ BANK Α.Τ.Ε. (ΚΟ) - ΑΤΤΙΣΑ BANK S.A. (CR)	10/02/2014			0.30		
ΣΤΕΛΙΟΣ ΚΑΝΑΚΗΣ ΑΒΕΕ (ΚΟ) - STELIOS KANAKIS SA (CR)	10/02/2014				0.48	0.56
ΒΟΓΙΑΤΖΟΓΛΟΥ SYSTEMS Α.Ε. (ΚΟ) - VOGIATZOGLU SYSTEMS S.A. (CR)	17/02/2014				1.52	0.60
<b>ΒΟΓΙΑΤΖΟΓΛΟΥ SYSTEMS Α.Ε. (ΚΟ) - VOGIATZOGLU SYSTEMS S.A. (CR)</b>	17/02/2014				0.60	1.52
ΜΙΝΩΙΚΕΣ ΓΡΑΜΜΕΣ ΑΝΕ (ΚΟ) - MINOAN LINES SA (CR)	24/02/2014		23 νέες ΚΟ / 158 παλιές ΚΟ - 23 new CR / 158 old CR	2.25		
QUALITY AND RELIABILITY Α.Β.Ε.Ε. (ΚΟ) - QUALITY AND RELIABILITY S.A. (CR)	26/02/2014	4 νέες ΚΟ / 1 παλιά ΚΟ - 4 new CR / 1 old CR			0.47	1.88

Ημερομηνία Αποκοπής Δικαιώματος Ex Coupon Date for Rights Issue	Αριθμός Μερισματοπόσεισης No of Coupon	ΔΙΚΑΙΩΜΑΤΑ ΜΕΤΟΧΩΝ STOCKS RIGHTS	Στοιχεία Τελευταίας Συνεδρίασης του Μήνα Data of Month's Last Session						Συναλλαγές Μηνός σε Τεμάχια Monthly Transactions in Items	Αριθμός Πράξεων Μηνός Monthly Nr of Trades	Αξία Συναλλαγών Μηνός (Ευρώ) Monthly Value of Transactions (Euro)	
			Κατώτερη Low	Ανώτερη High	Τελευταία Last	Τιμή Τελευταίας Ζήτησεως Price of Last Bid	Τεμάχια Τελευταίας Ζήτησεως Volume of Last Bid	Τιμή Τελευταίας Προσφοράς Price of Last Offer				Τεμάχια Τελευταίας Προσφοράς Volume of Last Offer
24.02.14	ΜΙΝΩΙΚΕΣ ΓΡΑΜΜΕΣ Α.Ν.Ε. (ΚΟ) - ΜΙΝΟΑΝ LINES S.A. (CR)		0.00	0.00	0.00	0.00	3,332	0.02	600	4,168	4	4.17

ΑΡΙΘΜΟΣ ΕΙΣΗΓΜΕΝΩΝ ΟΜΟΛΟΓΙΑΚΩΝ ΔΑΝΕΙΩΝ, ΕΤΑΙΡΙΩΝ & ΜΕΤΟΧΙΚΩΝ ΕΚΔΟΣΕΩΝ ΣΤΟ ΤΕΛΟΣ ΤΟΥ ΜΗΝΑ  
NUMBER OF LISTED BONDS LOANS, COMPANIES & STOCK ISSUES AT THE END OF THE MONTH

ETH YEARS	ΧΡΕΟΓΡΑΦΑ - SECURITIES												Δ.Α.Κ - E.T.F.s
	Αριθμός Ομολογιακών Δανείων Number of Bonds *		Κύρια Αγορά Main Market	Χαμηλής Διασποράς Low Dispersion		Επιτήρηση Surveillance		Προς Διαγραφή Under Deletion		Αναστολή Under Suspension			
	Εθνικά National	Διεθνή Foreign		Αριθμός Εταιριών Number of Companies	Αριθμός Εισηγμένων Μετοχών Number of Listed Shares Issues	Αριθμός Εταιριών Number of Companies	Αριθμός Εισηγμένων Μετοχών Number of Listed Shares Issues	Αριθμός Εταιριών Number of Companies	Αριθμός Εισηγμένων Μετοχών Number of Listed Shares Issues	Αριθμός Εταιριών Number of Companies	Αριθμός Εισηγμένων Μετοχών Number of Listed Shares Issues		
2013	8 **	1	148	151	12	10	41	43	1	2	41	45	3
2014 Ιαν. - Jan.	8 **	1	149	152	12	10	41	43	1	2	40	44	3
2014 Φεβ. - Feb.	8 **	1	150	153	12	10	41	43	1	2	40	44	3

9. Διάγραμμα Αριθμού Εισηγμένων Εταιριών & Μετοχών - Number of Listed Companies & Stock Issues Chart

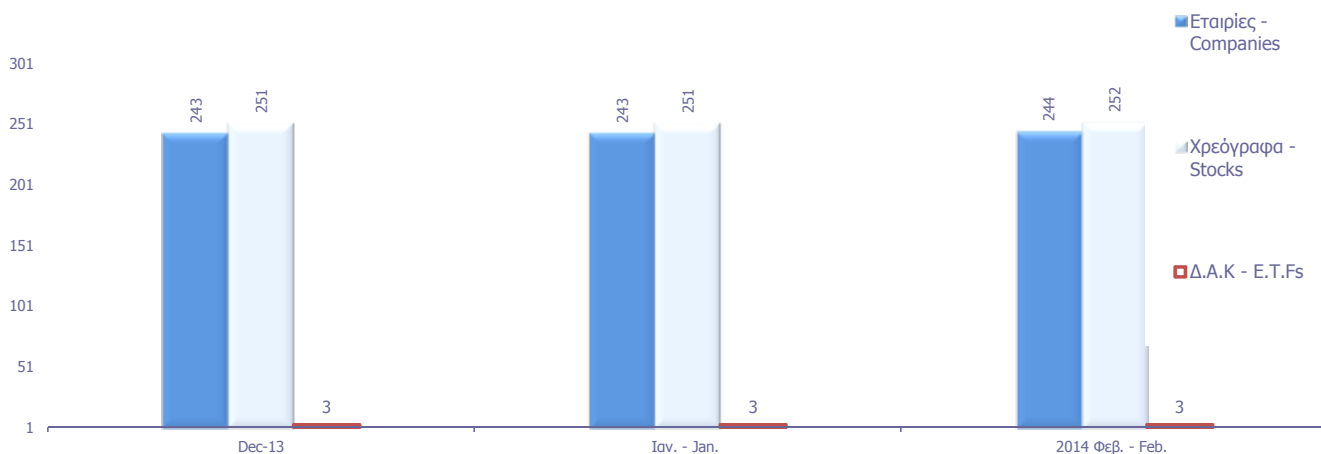

**ΕΙΣΑΓΩΓΕΣ ΝΕΩΝ ΕΤΑΙΡΙΩΝ - LISTING OF NEW COMPANIES**

<b>Ημερομηνία Εισαγωγής Issue Date</b>	<b>ΕΤΑΙΡΙΑ COMPANY</b>	<b>ΑΓΟΡΑ MARKET</b>
14/02/2014	VIOHALCO SA/NV - VIOHALCO SA/NV	ΚΥΡΙΑ ΑΓΟΡΑ - MAIN MARKET

Κυριότεροι ευρωπαϊκοί χρηματιστηριακοί δείκτες (κλείσιμο τέλους περιόδου). Σωρευτικές μεταβολές από 31/12/2013  
 Major european stock exchanges indices (closing at the end of period). Cumulative changes since 31/12/2013

ΕΤΟΣ / ΜΗΝΑΣ YEAR / MONTH	HELEX - Greece		BEL20-Βέλγιο		CAC 40-France		DAX-Germany		FTSE MIB - Ιταλία		IBEX 35-Spain		PSI20-Portugal	
	Τιμή στο κλείσιμο	Δ%	Τιμή στο κλείσιμο	Δ%	Τιμή στο κλείσιμο	Δ%	Τιμή στο κλείσιμο	Δ%	Τιμή στο κλείσιμο	Δ%	Τιμή στο κλείσιμο	Δ%	Τιμή στο κλείσιμο	Δ%
<b>2012</b>	907.90		2,475.81		3,641.07		7,612.39		16,273.38		8,167.50		5,655.15	
<b>2013</b>	1,162.68	28.06%	2,923.82	18.10%	4,295.95	17.99%	9,552.16	25.48%	18,967.71	16.56%	9,916.70	21.42%	6,558.85	15.98%
<b>Jan-14</b>	1,176.92	29.63%	2,891.25	16.78%	4,165.72	14.41%	9,306.48	22.25%	19,418.34	19.33%	9,920.20	21.46%	6,696.67	18.42%
<b>Feb-14</b>	1,310.41	44.33%	3,096.91	25.09%	4,408.08	21.07%	9,692.08	27.32%	20,442.41	25.62%	10,114.20	23.83%	7,379.76	30.50%

10. Διάγραμμα σωρευτικών μεταβολών από 31/12/2012  
 Cumulative changes chart since 31/12/2012

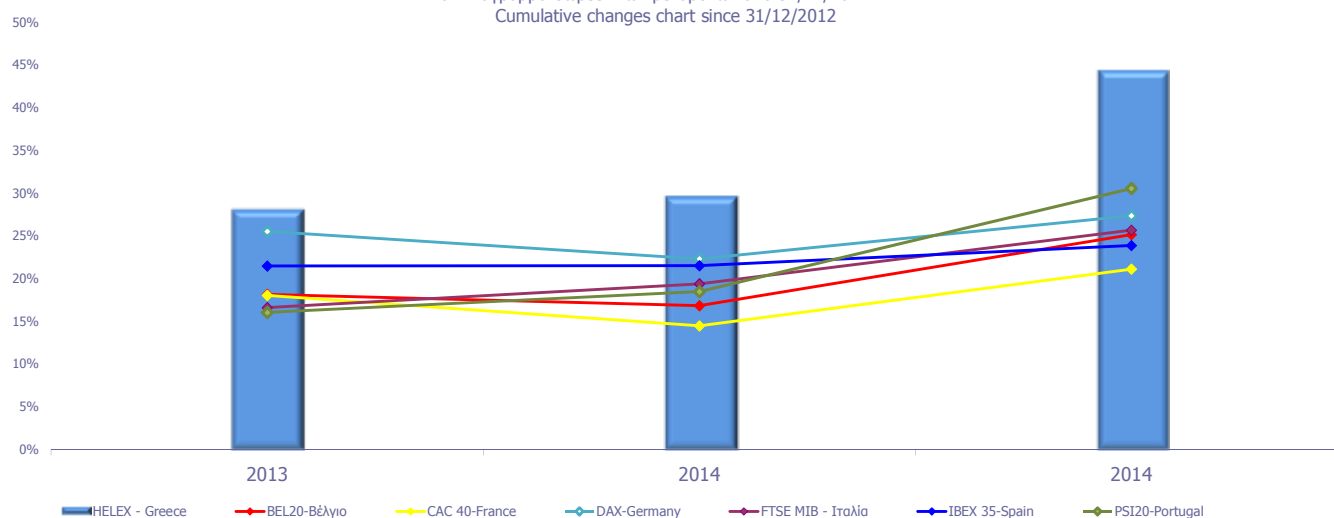

Ανοδικές/Καθοδικές συνεδριάσεις, Μεταβλητότητα και Συντελεστές Συσχέτισης Ξένων χρηματιστηριακών δεικτών με Γενικό Δείκτη ΧΑ  
Posit./Neg. Trading Sessions, Volatility and Correlation Co-Efficients of major foreign indices with the ATHEX Composite index

Τρίμηνα Quarters	FTSE@100				Συντελεστής Συσχέτισης με Γεν. Δείκτη Χ.Α. Correlation with ATHEX Composite Index	Γενικός Δείκτης Χ.Α - ATHEX COMPOSITE INDEX				Δ%
	Συνεδριάσεις Trading sessions		Δ%	Μεταβλητότητα (SD) Volatility		Συνεδριάσεις - Trading sessions			Δ%	
	Ανοδικές Positive	Καθοδικές Negative				Κοινά ανοδικές με FTSE@100 Positive trading both for the session and FTSE@100	Καθοδικές Negative	Κοινά καθοδικές με FTSE@100 Negative in common with FTSE@100		
2012:2	32	28	-3.42%	1.13%	0.20	28	18	31	17	-16.16%
2012:3	29	33	3.35%	0.84%	0.17	39	17	25	13	20.94%
2012:4	36	28	2.43%	0.67%	0.18	36	24	27	16	22.84%
2013:1	38	24	8.71%	1.95%	-0.05	33	24	27	13	-4.26%
2013:2	31	27	-3.06%	1.68%	0.26	28	19	30	18	-2.49%
2013:3	32	37	3.97%	3.20%	0.17	42	22	26	16	19.64%
2013:4	36	26	4.44%	0.60%	0.14	36	23	26	13	14.66%
1/1/2014- 28/02/2014	20	18	0.90%	2.57%	0.05	21	9	19	7	12.71%

Τρίμηνα Quarters	DAX				Συντελεστής Συσχέτισης με Γεν. Δείκτη Χ.Α. Correlation with ATHEX Composite Index	Γενικός Δείκτης Χ.Α - ATHEX COMPOSITE INDEX				Δ%
	Συνεδριάσεις Trading sessions		Δ%	Μεταβλητότητα (SD) Volatility		Συνεδριάσεις - Trading sessions			Δ%	
	Ανοδικές Positive	Καθοδικές Negative				Κοινά ανοδικές με DAX Positive sessions in common with DAX	Καθοδικές Negative	Κοινά καθοδικές με DAX Negative in common with DAX		
2012:2	30	31	-7.64%	1.47%	0.32	28	15	31	17	-16.16%
2012:3	35	29	13.01%	1.21%	0.34	39	25	25	15	20.94%
2012:4	38	24	4.98%	0.79%	0.20	36	23	27	12	22.84%
2013:1	32	30	2.40%	0.89%	0.19	33	19	27	14	-4.26%
2013:2	34	25	2.10%	1.23%	0.40	28	20	30	16	-2.49%
2013:3	40	29	7.98%	4.02%	0.09	42	25	26	11	19.64%
2013:4	34	28	11.14%	0.70%	0.21	36	23	26	15	14.66%
1/1/2014- 28/02/2014	21	19	1.46%	0.87%	0.05	21	10	19	8	12.71%

Τρίμηνα Quarters	CAC 40				Συντελ. συσχέτισης (correlation) με Γενικό Δείκτη Χ.Α. Trading sessions /Ανοδικές- Positive/Καθοδικές- Negative	Γενικός Δείκτης Χ.Α - ATHEX COMPOSITE INDEX				Δ%
	Συνεδριάσεις Trading sessions		Δ%	Μεταβλητότητα (SD) Volatility		Συνεδριάσεις - Trading sessions			Δ%	
	Ανοδικές Positive	Καθοδικές Negative				Κοινά ανοδικές με CAC 40 Positive trading both for the session and CAC 40	Καθοδικές Negative	Κοινά καθοδικές με CAC 40 Negative trading both for the session and CAC 40		
2012:2	30	31	-6.63%	1.57%	0.23	28	15	31	17	-16.16%
2012:3	33	31	6.21%	1.42%	0.28	39	26	25	18	20.94%
2012:4	37	27	7.24%	0.94%	0.24	36	26	27	16	22.84%
2013:1	34	28	2.48%	1.09%	0.18	33	18	27	11	-4.26%
2013:2	31	28	0.20%	1.28%	0.35	28	18	30	17	-2.49%
2013:3	40	29	10.82%	0.86%	0.29	42	27	26	13	19.64%
2013:4	31	32	3.68%	0.82%	0.32	36	21	26	16	14.66%
1/1/2014- 28/02/2014	25	15	2.61%	0.82%	0.05	21	14	19	8	12.71%

Τρίμηνα Quarters	IBEX 35				Συντελεστής Συσχέτισης με Γεν. Δείκτη Χ.Α. Correlation with ATHEX Composite Index	Γενικός Δείκτης Χ.Α - ATHEX COMPOSITE INDEX				Δ%
	Συνεδριάσεις Trading sessions		Δ%	Μεταβλητότητα (SD) Volatility		Συνεδριάσεις - Trading sessions			Δ%	
	Ανοδικές Positive	Καθοδικές Negative				Κοινά ανοδικές με IBEX 35 Positive sessions in common with IBEX 35	Καθοδικές Negative	Κοινά καθοδικές με IBEX 35 Negative in common with IBEX 35		
2012:2	29	32	-11.31%	2.07%	0.18	28	17	31	19	-16.16%
2012:3	34	30	9.17%	2.32%	0.23	39	26	25	17	20.94%
2012:4	34	29	5.34%	1.10%	0.31	36	21	27	15	22.84%
2013:1	27	35	-3.03%	1.42%	0.34	33	19	27	19	-4.26%
2013:2	23	36	-1.99%	1.28%	0.41	28	15	30	22	-2.49%
2013:3	44	25	18.34%	1.08%	0.34	42	30	26	12	19.64%
2013:4	38	25	7.95%	0.95%	0.29	36	24	26	12	14.66%
1/1/2014- 28/02/2014	22	18	1.99%	1.16%	0.23	21	12	19	9	12.71%

Ανοδικές/Καθοδικές συνεδριάσεις, Μεταβλητότητα και Συντελεστές Συσχέτισης Ξένων χρηματιστηριακών δεικτών με Γενικό Δείκτη ΧΑ  
Posit./Neg. Trading Sessions, Volatility and Correlation Co-Efficients of major foreign indices with the ATHEX Composite index

<b>BEL-20</b>					<b>Γενικός Δείκτης Χ.Α - ATHEX COMPOSITE INDEX</b>					
Τρίμηνα Quarters	Συνεδριάσεις Trading sessions		Δ%	Μεταβλητότητα (SD) Volatility	Συντελεστής Συσχέτισης με Γεν. Δείκτη Χ.Α. Correlation with ATHEX Composite Index	Συνεδριάσεις - Trading sessions				Δ%
	Ανοδικές Positive	Καθοδικές Negative				Ανοδικές Positive	Κοινά ανοδικές με BEL-20 Positive sessions in common with BEL-20	Καθοδικές Negative	Κοινά καθοδικές με BEL-20 Negative in common with BEL-20	
2012:2	29	32	-4.15%	1.28%	0.26	28	13	31	16	-16.16%
2012:3	35	29	7.11%	1.13%	0.32	39	26	25	16	20.94%
2012:4	34	30	3.77%	0.74%	0.26	36	22	27	15	22.84%
2013:1	33	29	4.70%	0.84%	0.27	33	23	27	17	-4.26%
2013:2	26	33	-2.55%	1.11%	0.46	28	18	30	22	-2.49%
2013:3	39	30	10.93%	0.86%	0.30	42	24	26	11	19.64%
2013:4	28	35	4.34%	0.74%	0.20	36	20	26	18	14.66%
1/1/2014- 28/02/2014	26	14	5.92%	0.71%	0.08	21	14	19	7	12.71%
<b>AEX</b>					<b>Γενικός Δείκτης Χ.Α - ATHEX COMPOSITE INDEX</b>					
Τρίμηνα Quarters	Συνεδριάσεις Trading sessions		Δ%	Μεταβλητότητα (SD) Volatility	Συντελεστής Συσχέτισης με Γεν. Δείκτη Χ.Α. Correlation with ATHEX Composite Index	Συνεδριάσεις - Trading sessions				Δ%
	Ανοδικές Positive	Καθοδικές Negative				Ανοδικές Positive	Κοινά ανοδικές με AEX Positive sessions in common with AEX	Καθοδικές Negative	Κοινά καθοδικές με AEX Negative in common with AEX	
2012:2	28	32	-5.01%	1.28%	0.25	28	14	31	17	-16.16%
2012:3	33	31	5.73%	0.97%	0.27	39	24	25	16	20.94%
2012:4	40	24	5.48%	0.74%	0.21	36	26	27	14	22.84%
2013:1	31	31	1.57%	0.77%	0.29	33	20	27	16	-4.26%
2013:2	31	28	-1.01%	1.01%	0.35	28	19	30	18	-2.49%
2013:3	40	29	8.80%	0.74%	0.19	42	25	26	11	19.64%
2013:4	35	28	7.17%	0.72%	0.26	36	23	26	14	14.66%
1/1/2014- 28/02/2014	21	19	-0.81%	0.68%	0.12	21	12	19	10	12.71%
<b>PSI-20</b>					<b>Γενικός Δείκτης Χ.Α - ATHEX COMPOSITE INDEX</b>					
Τρίμηνα Quarters	Συνεδριάσεις Trading sessions		Δ%	Μεταβλητότητα (SD) Volatility	Συντελεστής Συσχέτισης με Γεν. Δείκτη Χ.Α. Correlation with ATHEX Composite Index	Συνεδριάσεις - Trading sessions				Δ%
	Ανοδικές Positive	Καθοδικές Negative				Ανοδικές Positive	Κοινά ανοδικές με PSI-20 Positive sessions in common with PSI-20	Καθοδικές Negative	Κοινά καθοδικές με PSI-20 Negative in common with PSI-20	
2012:2	24	37	-15.46%	1.18%	0.26	28	15	31	22	-16.16%
2012:3	36	28	10.60%	1.34%	0.33	39	25	25	14	20.94%
2012:4	36	28	8.84%	0.85%	0.30	36	21	27	13	22.84%
2013:1	31	31	2.87%	1.06%	0.36	33	21	27	17	-4.26%
2013:2	25	34	-4.56%	1.63%	0.47	28	17	30	22	-2.49%
2013:3	36	33	7.14%	1.29%	0.27	42	25	26	15	19.64%
2013:4	37	26	10.17%	0.84%	0.15	36	26	26	16	14.66%
1/1/2014- 28/02/2014	23	17	12.61%	1.19%	0.10	21	14	19	10	12.71%
<b>FTSE MIB</b>					<b>Γενικός Δείκτης Χ.Α - ATHEX COMPOSITE INDEX</b>					
Τρίμηνα Quarters	Συνεδριάσεις Trading sessions		Δ%	Μεταβλητότητα (SD) Volatility	Συντελεστής Συσχέτισης με Γεν. Δείκτη Χ.Α. Correlation with ATHEX Composite Index	Συνεδριάσεις - Trading sessions				Δ%
	Ανοδικές Positive	Καθοδικές Negative				Ανοδικές Positive	Κοινά ανοδικές με OBX Positive sessions in common with OBX	Καθοδικές Negative	Κοινά καθοδικές με OBX Negative in common with OBX	
2012:2	27	34	-10.67%	2.21%	0.24	28	15	31	20	-16.16%
2012:3	32	32	6.53%	2.00%	0.26	39	24	25	17	20.94%
2012:4	31	31	7.02%	1.21%	0.21	36	18	27	14	22.84%
2013:1	29	33	-5.74%	1.57%	0.24	33	20	27	18	-4.26%
2013:2	29	30	-0.65%	1.39%	0.51	28	18	30	19	-2.49%
2013:3	38	30	14.41%	1.18%	0.32	42	24	26	12	19.64%
2013:4	34	28	8.79%	1.18%	0.19	36	21	26	13	14.66%
1/1/2014- 28/02/2014	24	16	7.77%	0.94%	0.19	21	13	19	8	12.71%



Ανοδικές/Καθοδικές συνεδριάσεις, Μεταβλητότητα και Συντελεστές Συσχέτισης Ξένων χρηματιστηριακών δεικτών με Γενικό Δείκτη ΧΑ  
Posit./Neg. Trading Sessions, Volatility and Correlation Co-Efficients of major foreign indices with the ATHEX Composite index

Τρίμηνα Quarters	S&P500				Συντελεστής Συσχέτισης με Γεν. Δείκτη Χ.Α. Correlation with ATHEX Composite Index	Γενικός Δείκτης Χ.Α - ATHEX COMPOSITE INDEX				Δ%
	Συνεδριάσεις Trading sessions		Δ%	Μεταβλητότητα (SD) Volatility		Συνεδριάσεις - Trading sessions			Δ%	
	Ανοδικές Positive	Καθοδικές Negative				Ανοδικές Positive	Κοινά ανοδικές με S&P500 Positive sessions in common with S&P500	Καθοδικές Negative		
2012:2	29	33	-3.29%	1.02%	0.29	28	14	31	17	-16.16%
2012:3	28	34	5.61%	0.72%	0.17	39	21	25	17	20.94%
2012:4	34	28	-0.86%	0.76%	0.10	36	23	27	14	22.84%
2013:1	37	23	10.03%	0.64%	0.21	33	23	27	12	-4.26%
2013:2	32	25	2.36%	0.93%	0.34	28	19	30	17	-2.49%
2013:3	39	27	4.69%	0.54%	0.31	42	24	26	9	19.64%
2013:4	35	26	9.92%	0.66%	0.05	36	21	26	12	14.66%
1/1/2014- 28/02/2014	20	16	0.60%	0.75%	-0.12	21	11	19	7	12.71%

Τρίμηνα Quarters	DJI				Συντελεστής Συσχέτισης με Γεν. Δείκτη Χ.Α. Correlation with ATHEX Composite Index	Γενικός Δείκτης Χ.Α - ATHEX COMPOSITE INDEX				Δ%
	Συνεδριάσεις Trading sessions		Δ%	Μεταβλητότητα (SD) Volatility		Συνεδριάσεις - Trading sessions			Δ%	
	Ανοδικές Positive	Καθοδικές Negative				Ανοδικές Positive	Κοινά ανοδικές με FTSE- 100 Positive sessions in common with DJI	Καθοδικές Negative		
2012:2	27	35	-2.51%	0.92%	0.32	28	14	31	20	-16.16%
2012:3	30	32	3.94%	0.68%	0.19	39	23	25	17	20.94%
2012:4	31	31	-2.12%	0.75%	0.05	36	21	27	15	22.84%
2013:1	39	21	12.68%	0.57%	0.17	33	22	27	9	-4.26%
2013:2	32	26	2.27%	0.81%	0.29	28	17	30	15	-2.49%
2013:3	33	33	1.48%	0.51%	0.34	42	23	26	14	19.64%
2013:4	36	26	9.56%	0.64%	0.03	36	22	26	12	14.66%
1/1/2014- 28/02/2014	18	20	-1.11%	0.72%	-0.11	21	10	19	9	12.71%

Τρίμηνα Quarters	ΝΙΚΚΕΙ-225				Συντελεστής Συσχέτισης με Γεν. Δείκτη Χ.Α. Correlation with ATHEX Composite Index	Γενικός Δείκτης - Χ.Α.				Δ%
	Συνεδριάσεις Trading sessions		Δ%	Μεταβλητότητα (SD) Volatility		Συνεδριάσεις - Trading sessions			Δ%	
	Ανοδικές Positive	Καθοδικές Negative				Ανοδικές Positive	Κοινά ανοδικές με ΝΙΚΚΕΙ- 225 Positive sessions in common with ΝΙΚΚΕΙ-225	Καθοδικές Negative		
2012:2	27	34	-10.68%	1.14%	0.22	28	14	31	19	-16.16%
2012:3	30	32	-1.40%	0.98%	0.19	39	18	25	11	20.94%
2012:4	35	26	17.05%	1.00%	0.26	36	21	27	12	22.84%
2013:1	34	22	18.67%	1.53%	0.04	33	14	27	6	-4.26%
2013:2	31	27	10.87%	2.33%	0.11	28	16	30	15	-2.49%
2013:3	35	31	5.69%	1.57%	0.11	42	22	26	12	19.64%
2013:4	33	26	12.70%	1.20%	0.13	36	20	26	12	14.66%
1/1/2014- 28/02/2014	14	22	-8.90%	1.78%	0.07	21	9	19	12	12.71%

Τρίμηνα Quarters	HANGSENG				Συντελεστής Συσχέτισης με Γεν. Δείκτη Χ.Α. Correlation with ATHEX Composite Index	Γενικός Δείκτης - Χ.Α.				Δ%
	Συνεδριάσεις Trading sessions		Δ%	Μεταβλητότητα (SD) Volatility		Συνεδριάσεις - Trading sessions			Δ%	
	Ανοδικές Positive	Καθοδικές Negative				Ανοδικές Positive	Κοινά ανοδικές με HANGSENG Positive sessions in common with HANGSENG	Καθοδικές Negative		
2012:2	25	35	-5.42%	1.15%	0.30	28	15	31	21	-16.16%
2012:3	33	30	7.08%	1.11%	0.19	39	18	25	10	20.94%
2012:4	39	22	8.84%	0.74%	0.28	36	24	27	12	22.84%
2013:1	26	33	-1.58%	0.86%	0.12	33	14	27	15	-4.26%
2013:2	26	30	-6.71%	1.18%	0.33	28	15	30	18	-2.49%
2013:3	38	28	9.89%	1.00%	0.20	42	25	26	11	19.64%
2013:4	28	33	1.95%	0.83%	0.22	36	15	26	14	14.66%
1/1/2014- 28/02/2014	22	16	-2.01%	1.06%	0.19	21	11	19	8	12.71%

Συντελεστής συσχέτισης :  $\rho = \text{covariance}(x,y) / (\text{sd}(x) * \text{sd}(y))$

όπου :

sd(x): τυπική απόκλιση του x (π.χ. ο Γενικός Δείκτης) και sd(y): είναι η τυπική απόκλιση του συγκρινόμενου ξένου δείκτη  
covariance (συνδιακύμανση) =  $\sum ((x-\mu_x)(y-\mu_y)) / \text{αριθμός παρατηρήσεων}$

Σημειώνεται πως x=ημερήσια ποσοστιαία μεταβολή

11. Πίνακας συντελεστών συσχέτισης μεταξύ των κυριότερων ξένων χρηματιστηριακών δεικτών (01/01/2014 - 28/02/2014)  
 Table of correlation co-efficients data between the major foreign exchanges indices (01/01/2014 - 28/02/2014)

	ΓΔ	FTSE-100	DAX	CAC-40	IBEX-35	BEL-20	AEX	PSI-20	FTSE MIB	SP-500	DJI	NIKKEI 225	HANGSENG
ΓΔ	1.000												
FTSE-100	0.049	1.000											
DAX	0.053	0.374	1.000										
CAC-40	0.046	0.353	0.903	1.000									
IBEX-35	0.227	0.268	0.727	0.774	1.000								
BEL-20	0.082	0.323	0.799	0.886	0.722	1.000							
AEX	0.123	0.212	0.841	0.846	0.677	0.784	1.000						
PSI-20	0.103	0.284	0.446	0.445	0.615	0.520	0.473	1.000					
FTSE MIB	0.192	0.436	0.791	0.820	0.799	0.754	0.751	0.615	1.000				
SP-500	-0.116	0.309	0.652	0.733	0.615	0.667	0.642	0.391	0.689	1.000			
DJI	-0.109	0.284	0.716	0.777	0.641	0.711	0.698	0.482	0.748	0.948	1.000		
NIKKEI 225	0.072	0.452	0.207	0.147	0.004	0.122	0.235	0.024	0.039	0.104	0.054	1.000	
HANGSENG	0.190	0.139	0.340	0.243	0.131	0.263	0.395	0.015	0.138	0.162	0.144	0.540	1.000

12. Διαγράμματα συσχέτισης των κυριότερων ξένων χρηματιστηριακών δεικτών με Γενικό Δείκτη για την περίοδο 28/02/13-28/02/14  
 Correlation charts between major foreign exchanges indices with the Composite Index for the period 28/02/13-28/02/14

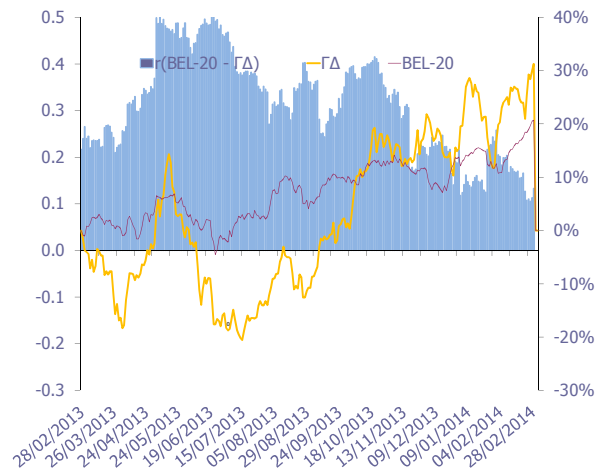
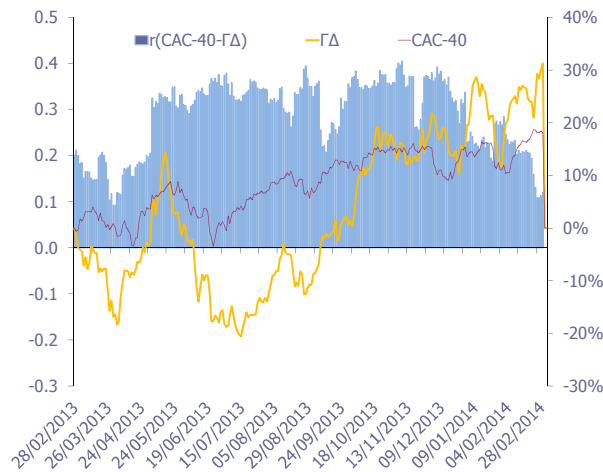
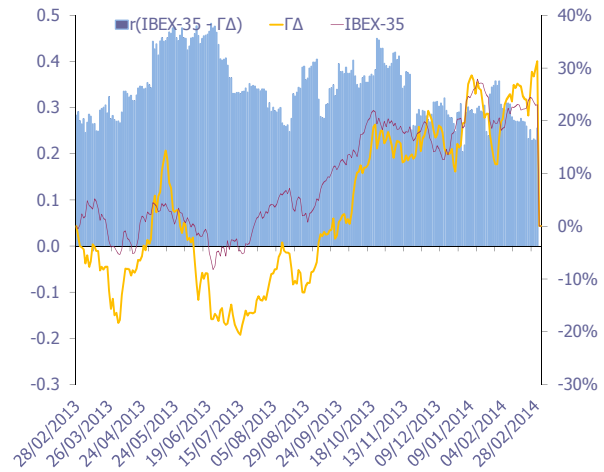
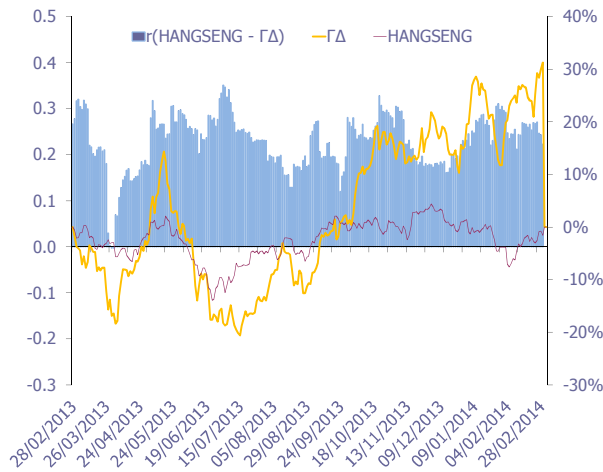
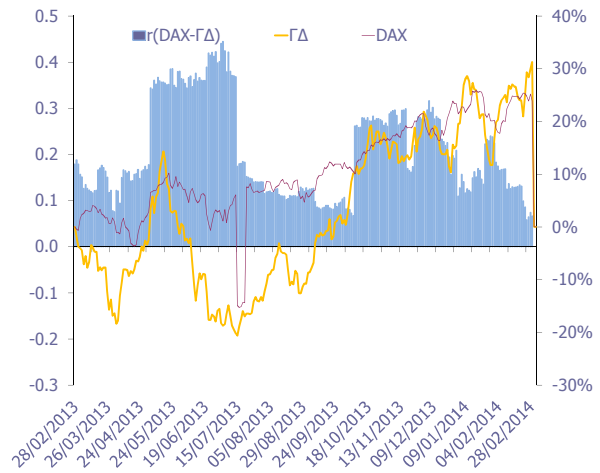
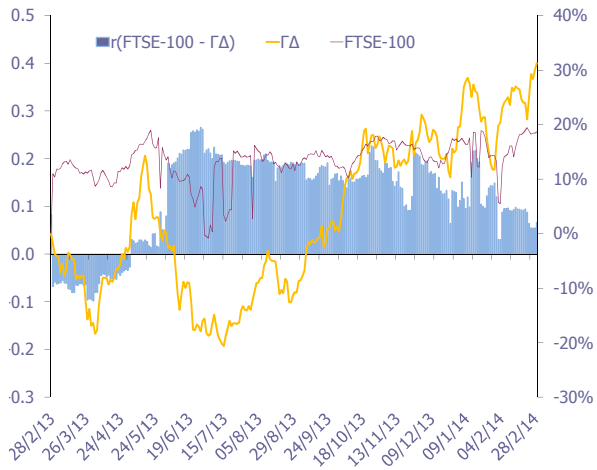

12. Διαγράμματα συσχέτισης των κυριότερων ξένων χρηματιστηριακών δεικτών με Γενικό Δείκτη για την περίοδο 28/02/13-28/02/14  
 Correlation charts between major foreign exchanges indices with the Composite Index for the period 28/02/13-28/02/14

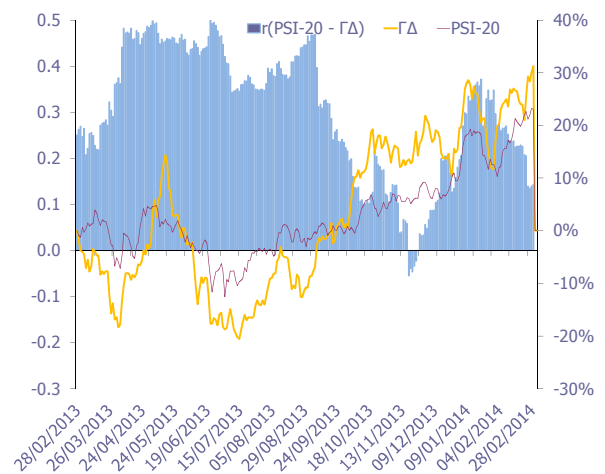
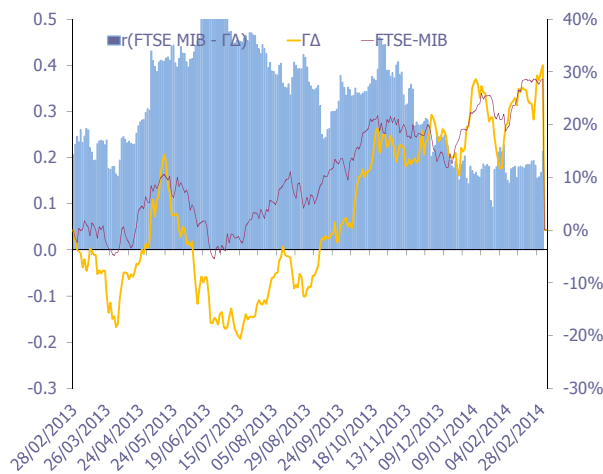
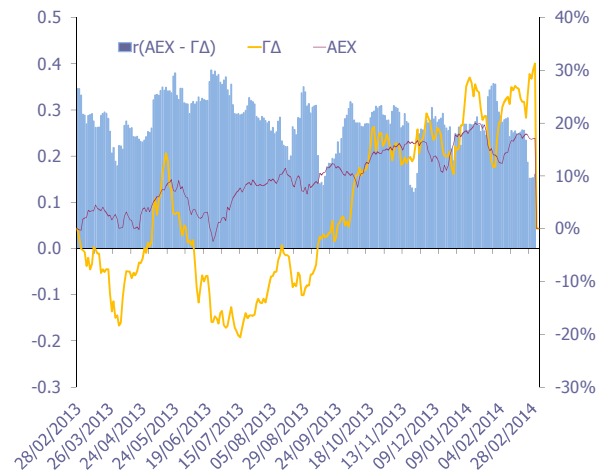
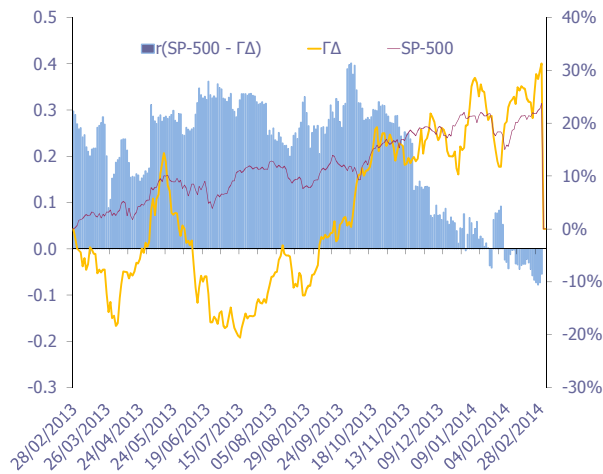
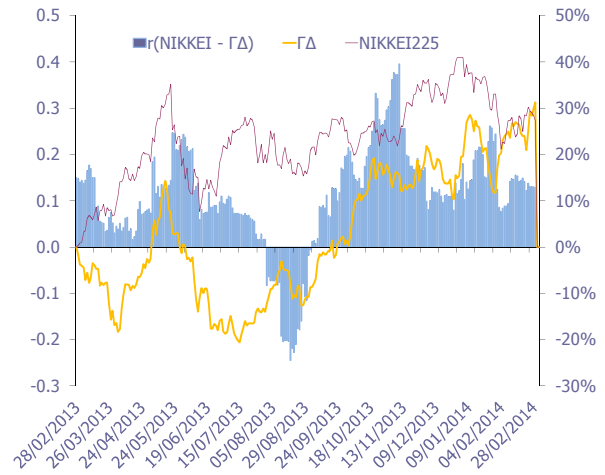
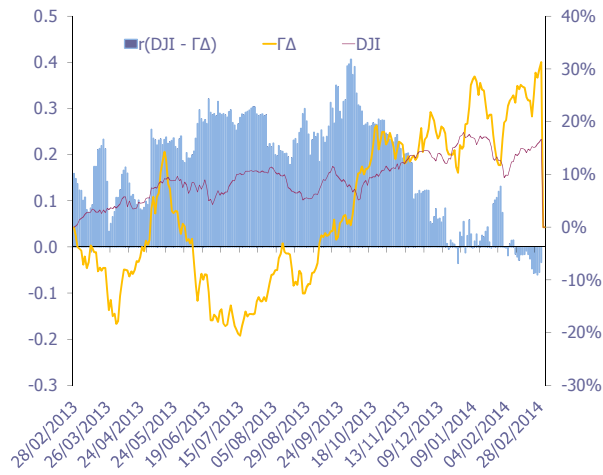

12. Διαγράμματα συσχέτισης των κυριότερων ξένων χρηματιστηριακών δεικτών με Γενικό Δείκτη για την περίοδο 28/02/13-28/02/14  
Correlation charts between major foreign exchanges indices with the Composite Index for the period 28/02/13-28/02/14

ΜΕΤΑΒΟΛΕΣ ΠΕΡΙΟΔΟΥ 28/02/13 - 28/02/14	
Period Changes 28/02/13 - 28/02/14	
ΓΔ (Ελλάδα)	30.0%
FTSE-100 (Ην. Βασίλειο)	18.5%
DAX (Γερμανία)	25.2%
CAC-40 (Γαλλία)	18.4%
IBEX-35 (Ισπανία)	22.9%
BEL-20 (Βέλγιο)	20.5%
AEX (Ολλανδία)	17.0%
PSI-20 (Πορτογαλία)	23.2%
FTSE MIB (Ιταλία)	28.4%
SP-500 (ΗΠΑ)	22.8%
DJI (ΗΠΑ)	16.1%
NIKKEI225 (Ιαπωνία)	28.4%
HANGSENG (Χονγκ-Κονγκ)	-0.8%

Όλοι οι δείκτες απεικονίζονται ως % μεταβολές ως προς μια κοινή ημερομηνίας βάσης 28/02/14

Το ραβδόγραμμα απεικονίζει τον συντελεστή συσχέτισης (r) μεταξύ του ΓΔ και αντίστοιχου δείκτη ξένου χρηματιστηρίου, όπως αυτός υπολογίζεται διαχρονικά από κυλιόμενο δείγμα 60 παρατηρήσεων (συνεδριάσεις) το οποίο καλύπτει περίπου ένα ημερολογιακό τρίμηνο.

---

Ανακοινώσεις .....	56
Εταιρικές Ανακοινώσεις .....	56
METKA A.E. ....	56
INTRALOT .....	56
ATHEX & Listed Company Announcements .....	58
Listed Companies Announcements .....	58
METKA S.A. ....	58
INTRALOT S.A .....	58

## Ανακοινώσεις

### Εταιρικές Ανακοινώσεις

**13.02.2014**

#### **METKA A.E.**

Η METKA A.E. βρίσκεται στην ευχάριστη θέση να ανακοινώσει ότι η τουρκική θυγατρική της, Power Projects Sanayi İnşaat Ticaret Limited Şirketi (Power Projects Limited), σε κοινοπραξία με την General Electric, προχώρησε στην υπογραφή νέου συμβολαίου με την Société Algérienne de Production de l'Electricité (SPE Spa). Πρόκειται για το πέμπτο μεγάλο έργο που αναλαμβάνει η METKA στην Αλγερία, αποδεικνύοντας τη δέσμευση της εταιρείας για περαιτέρω ανάπτυξη στις σημαντικότερες και ταχύτερα αναπτυσσόμενες αγορές. Τα βασικά χαρακτηριστικά του νέου έργου είναι τα ακόλουθα: 1.Αναθέτων Φορέας - Société Algérienne de Production de l'Electricité (SPE Spa). Η SPE ανήκει στον Όμιλο Sonelgaz, το μεγαλύτερο πάροχο ηλεκτρικής ενέργειας της Αλγερίας. 2.Περιγραφή Έργου - Το έργο αφορά σε μελέτη, προμήθεια, κατασκευή και θέση σε λειτουργία οκτώ (8) κινητών μονάδων παραγωγής ηλεκτρικής ενέργειας με καύσιμο φυσικό αέριο και συνολική ισχύ 179,72 MW σε τοπικές συνθήκες, που θα εγκατασταθούν σε τρεις (3) τοποθεσίες στην Αλγερία. 3.Αξία Έργου - Η συνολική αξία του συμβολαίου για την Power Projects Limited είναι \$66.085.842. 4.Χρονοδιάγραμμα Έργου - Το έργο θα υλοποιηθεί με διαδικασία ταχεία εκτέλεσης (fast-track), με στόχο την έναρξη εμπορικής λειτουργίας το πρώτο εξάμηνο του 2014. Πληροφορίες για τη METKA - Η METKA κατέχει ηγετική θέση στην κατασκευή έργων EPC στον τομέα των εξειδικευμένων ενεργειακών έργων μεγάλης κλίμακας, αναλαμβάνοντας το πλήρες φάσμα από τη Μελέτη, Προμήθεια, Κατασκευή έως την ολοκλήρωση του έργου. Για περισσότερες πληροφορίες επισκεφθείτε την ηλεκτρονική διεύθυνση: [www.metka.com](http://www.metka.com).

**27.02.2014**

#### **INTRALOT**

Δελτίο Τύπου - Η INTRALOT ανακοινώνει την επέκταση του συμβολαίου της με την Κρατική Λοταρία της Κροατίας (Hrvatska Lutrija d.o.o.), για την προμήθεια και τις υπηρεσίες συντήρησης διαδικτυακών στιγμιαίων και ξυστών λαχείων. Η επέκταση του συμβολαίου έγινε σε συνέχεια δημόσιου διαγωνισμού και θα έχει διάρκεια ενός (1) έτους με δυνατότητα διαδοχικών μονοετών ανανεώσεων. Η νέα συμφωνία προβλέπει ότι η INTRALOT, μέσω της θυγατρικής της INTRALOT Interactive και του συνεργάτη της, NeoGames, θα παρέχει στην Κροατική Λοταρία νέα παιχνίδια, επιπλέον της ευρείας γκάμας των πενήντα (50) διαδικτυακών στιγμιαίων και ξυστών λαχείων που διατίθενται σήμερα από τη Λοταρία. Τα νέα παιχνίδια, στα οποία οι Κροάτες παίκτες θα έχουν πρόσβαση μέσω του Διαδικτύου, θα ενσωματωθούν στην υπάρχουσα πλατφόρμα τυχερών παιχνιδιών για πολλαπλά κανάλια της Λοταρίας της Κροατίας, η οποία βασίζεται στην τεχνολογία B-On™ της INTRALOT. Ο Πρόεδρος του Διοικητικού Συμβουλίου της Hrvatska Lutrija doo, κ. Daniel Feric, δήλωσε: "Είμαστε πολύ ικανοποιημένοι με την επιτυχία που σημείωσαν τα διαδικτυακά στιγμιαία και ξυστά λαχεία κατά τον πρώτο χρόνο διάθεσής τους. Τα νέα παιχνίδια θα εμπλουτίσουν περαιτέρω, θα διευρύνουν και θα συμπληρώσουν το χαρτοφυλάκιο των διαδικτυακών τυχερών παιχνιδιών της Hrvatska Lutrija, το οποίο σήμερα αποτελείται από όλα τα αριθμολαχεία (ΛΟΤΤΟ, ΚΙΝΟ, Τζόκερ, TV Bingo και Eurojackpot), το στοίχημα προκαθορισμένης απόδοσης και τα εικονικά παιχνίδια (Virtual Games). Τα νέα διαδικτυακά στιγμιαία και ξυστά λαχεία αναμένεται να αρχίσουν να διατίθενται μέσα στις επόμενες εβδομάδες, ακολουθώντας την άρτια σχεδιασμένη στρατηγική διαδικτυακών τυχερών παιχνιδιών του Οργανισμού μας, που υλοποιείται με την

υποστήριξη της INTRALOT". Ο Chief Products & Services Officer του Ομίλου INTRALOT, κ. Γιώργος Ζενζεφίλης, δήλωσε: "Μας τιμά ιδιαίτερα η σταθερή εμπιστοσύνη που δείχνει η Κροατική Λοταρία προς την INTRALOT. Νιώθουμε ιδιαίτερα ικανοποιημένοι που αποτελούμε τον στρατηγικό συνεργάτη της και είμαστε από την αρχή δίπλα της υποστηρίζοντάς την στην υλοποίηση της στρατηγικής της για τα διαδικτυακά τυχερά παιχνίδια. Η επερχόμενη έναρξη διάθεσης των νέων πρωτοποριακών διαδικτυακών στιγμιαίων και ξυστών λαχείων, καθώς και η υλοποίηση μιας σειράς τυχερών παιχνιδιών που θα διατεθούν στο μέλλον, θα καταστήσουν την Κροατική Λοταρία μία από τις ηγέτιδες Λοταρίες παγκοσμίως, κερδίζοντας μία θέση στην "ελίτ" των Λοταριών, όσον αφορά στη στρατηγική διαδικτυακών τυχερών παιχνιδιών που εφαρμόζει."



## ATHEX & Listed Company Announcements

### Listed Companies Announcements

**13.02.2014**

#### **METKA S.A.**

Press Release - METKA S.A. is pleased to announce that its Turkish subsidiary, Power Projects Sanayi İnşaat Ticaret Limited Şirketi (Power Projects Limited), in consortium with General Electric, has signed a new contract with Société Algérienne de Production de l'Electricité (SPE Spa). This is METKA's fifth major project in Algeria, and emphasizes the company's commitment to further develop its presence in one of the region's most important growth markets. The main characteristics of this new project are as follows: 1.Project Owner - Société Algérienne de Production de l'Electricité (SPE Spa). SPE is part of the Sonelgaz Group, the major Algerian electricity utility. 1.Project Description - The project concerns the engineering, procurement, installation and commissioning of eight (8) mobile gas turbine power generation units with a total output of 179,72 MW at site conditions, to be installed at three (3) sites in Algeria. 1.Award Value - The total contract value for Power Projects Limited is US\$ 66.085.842. 1.Project Time Schedule: The project will be carried out on a fast-track schedule, with commercial operation in the first half of 2014.

**27.02.2014**

#### **INTRALOT S.A**

Press Release - INTRALOT S.A. announces the extension of its agreement with Hrvatska Lutrija d.o.o, the Croatian State Lottery, for the supply and maintenance of an extensive portfolio of interactive instant and scratch games, following a public procurement procedure. The extension contract will have a duration of one (1) year and may be re-extended for consecutive one-year periods. According to this new agreement INTRALOT, through its subsidiary INTRALOT Interactive and its gaming associate NeoGames, will provide the Croatian Lottery with additional games, on top of the wide pallet of fifty (50) e-instant and e-scratch games currently made available by the lottery. These new games will be also integrated into the Croatian Lottery's existing multichannel gaming platform, based on INTRALOT's B-On™ technology, and will become accessible to Croatian players through the Internet. The Chairman of the Board of the Hrvatska Lutrija d.o.o, Mr. Daniel Feric, stated: "We are very pleased with the successful sales levels of the interactive instant and scratch games during their 1st year of operations. The new games will significantly enrich, enlarge and complement Hrvatska Lutrija's interactive gaming offering, currently also comprised of Lottery's all numerical games (Lotto, Keno, Joker, TV Bingo and Eurojackpot), Fixed-Odds sports betting and virtual games. The new e-instant and e-scratch games are expected to go live in the coming weeks, in accordance with the well-designed interactive gaming strategy of our Organization, implemented with the support of INTRALOT". INTRALOT Group Chief Products & Services Officer, Mr. George Zenzefilis, stated: "We are extremely honored by Croatian Lottery's continued trust in INTRALOT and are very pleased to be the strategic partner that has assisted the Croatian Lottery in implementing its interactive gaming strategy from the very beginning. The upcoming launch of the suite of state-of-the-art e-instant and e-scratch games, and the implementation of an extensive roadmap of games to follow, will put the Croatian Lottery within the 'elite' of the WLA Lotteries as far as interactive gaming practices is concerned."

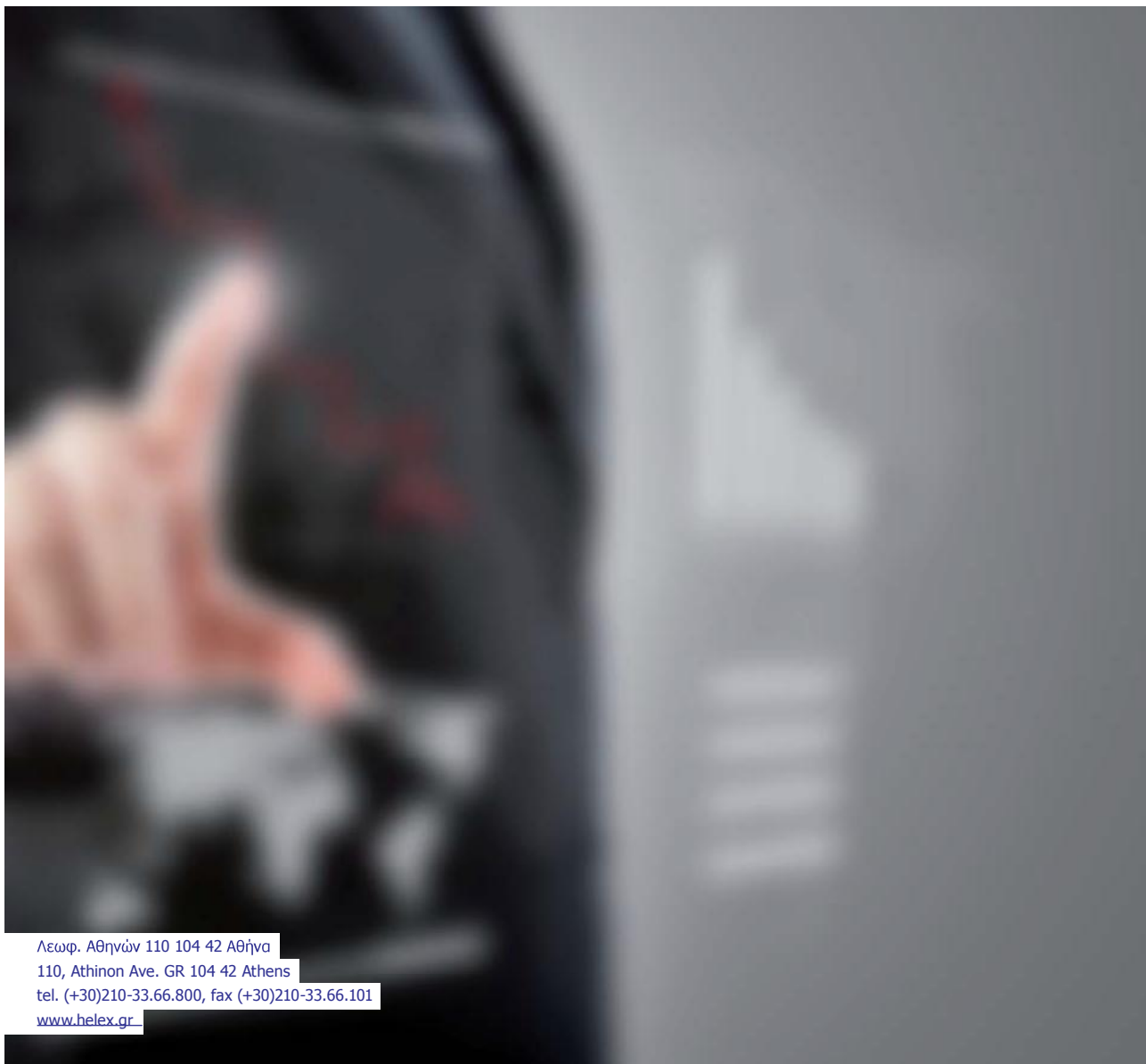

Λεωφ. Αθηνών 110 104 42 Αθήνα  
110, Athinon Ave. GR 104 42 Athens  
tel. (+30)210-33.66.800, fax (+30)210-33.66.101  
[www.helex.gr](http://www.helex.gr)