

Ελληνικά Χρηματιστήρια - Χρηματιστήριο Αθηνών
ΜΗΝΙΑΙΟ ΣΤΑΤΙΣΤΙΚΟ ΔΕΛΤΙΟ
ΧΡΗΜΑΤΙΣΤΗΡΙΑΚΕΣ ΕΞΕΛΙΞΕΙΣ

Ιανουάριος 2014

Hellenic Exchanges - Athens Stock Exchange
MONTHLY STATISTICAL BULLETIN
EXCHANGE DEVELOPMENTS

January 2014



ΠΕΡΙΕΧΟΜΕΝΑ	Σελίδα Page	Διάγ/μα Πινάκας Chart table	CONTENTS
Περιεχόμενα	1-2		Contents
Εξελίξεις μηνός Ιανουαρίου 2014	3		Developments in January 2014
1. Αγορές και Δείκτες Χ.Α.			1. ATHEX Markets & Indices
Βασικοί Δείκτες Αγοράς Μετοχών ΕΧΑΕ	4		HELEX Main Stock Market Indices
Διάγραμμα Γ.Δ. Τιμών & Αξίας Συναλλαγών Χρεογράφων	4	1	Composite Share Price Index Chart & Securities Value of Transactions Chart
Λοιποί Δείκτες Μετοχών ΕΧΑΕ	5		HELEX Other Market Indices
Κλαδικοί Δείκτες Μετοχών ΕΧΑΕ	6		HELEX Sector Market Indices
Χρηματιστηριακή Αξία 2014	7		2014 Market Capitalisation
Διάγραμμα Χρηματιστηριακής Αξίας 2014	7	2	2014 Market Capitalisation Chart
Αξία Συναλλαγών 2014	8		2014 Transactions Value
Διάγραμμα Αξίας Συναλλαγών 2014	8	3	2014 Transactions Chart Value
Συναλλαγές μηνός Ιανουαρίου 2014	9		January 2014 Transactions
2. Ανάλυση Συναλλακτικής Δραστηριότητας			2. Transactional Activity Analysis
Στοιχεία Μέσης Ημερήσιας Αξίας Συναλλαγών μετοχών ανά κατηγορία διαπραγμάτευσης	10-11		Average daily stocks value of transactions data per trading category
Στοιχεία Μέσης Ημερήσιας Αξίας Συναλλαγών μετοχών ανά δείκτη κατηγορίας Μεγάλης Κεφαλαιοποίησης	12-13		Average daily stocks value of transactions data per index of Big Cap category
3. Μηνιαία Ρευστότητα			3. Monthly Liquidity
Μηνιαίο Μέσο Όροι Spread	14	4	Monthly average Spread
Μηνιαία μέση Κυκλοφοριακή Ταχύτητα	15	5-6	Monthly average Velocity
Μηνιαία ιστορική Μεταβλητότητα	16	7-8	Monthly historical Volatility
Ομόλογα Διαπραγματεύσιμα με την Μέθοδο Εκφώνησης - Αντιφώνησης	17		Bonds Traded with the Open Outcry Method
Σημειώσεις Ομολόγων	18		Bonds Notes
Ομόλογα Διαπραγματεύσιμα στην Α.Α.Σ.Ε.	19		Bonds traded in Fixed Income Securities Market
Επεξήγηση Πινάκων	20		Explanation of Tables
Μηνιαία Στοιχεία Μετοχών	21-34		Monthly Stocks Data
Σημειώσεις Μετοχών	35		Stocks Notes
Σταθμισμένο P/E των επιμέρους κλάδων και συνόλου αγοράς	36-37		Sectoral and composite weighted P/E ratio
Σταθμισμένο D.Y. των επιμέρους κλάδων και συνόλου αγοράς	38-39		Sectoral and composite weighted D.Y. ratio
Οι 10 μετοχές με τα μεγαλύτερα και μικρότερα P/E	40		10 stocks with the highest and the lowest P/E ratio
Μετοχές με τις μεγαλύτερες και τις μικρότερες Μερισματοδόσεις στο Χρηματιστήριο Αθηνών	40		Stocks with the Highest and Lowest Dividend Yields in the Athex Exchange
Τα 10 χρεόγραφα με τις μεγαλύτερες και μικρότερες μεταβολές τιμής	40		10 securities with the highest and the lowest price changes
Τα 10 χρεόγραφα με την μεγαλύτερη Αξία Συναλλαγών	41		10 securities with the highest Transactions Value
Οι 10 μετοχές με την μεγαλύτερη Εμπορευσιμότητα	41		10 stocks with the highest Marketability
Οι 10 μεγαλύτερες εταιρείες με βάση την Χρηματιστηριακή τους Αξία κατά την 31/01/2014	41		10 biggest companies based on their Market Capitalisation on 31/01/2014
Μεταβολές Μετοχικού Κεφαλαίου	42		Share Capital Changes
Δικαιώματα μετοχών	43		Stocks Rights

ΠΕΡΙΕΧΟΜΕΝΑ	Σελίδα Page	Διάγ/μα Πίνακας Chart table	CONTENTS
Αριθμός Εισηγμένων Ομολογιακών Δανειών, Εταιριών & Μετοχικών Εκδόσεων	44		Number of Listed Bonds, Companies and Stock Issues
Διάγραμμα αριθμού Εισηγμένων Εταιριών & Μετοχικών Εκδόσεων	44	9	Number of Listed Companies and Stock Issues chart
5. Σύγκριση Γ.Δ. με δείκτες Ξένων χρηματιστηρίων			5. Comparison Composite Index to foreign exchanges indices
Κυριότεροι ευρωπαϊκοί χρηματιστηριακοί Δείκτες	45		Major european stock exchanges Indices
Διάγραμμα σωρευτικών μεταβολών		10	Cumulative changes chart
Στοιχεία συντελεστών συσχέτισης των κυριότερων ξένων χρηματιστηριακών δεικτών με Γ.Δ.	46-48		Correlation co-efficients data between major foreign exchanges indices with the Composite index
Πίνακας συντελεστών συσχέτισης των κυριότερων ξένων χρηματιστηριακών δεικτών με Γ.Δ. 01/01/2014-31/01/2014	49	11	Table of correlation co-efficients data between the major foreign exchanges indices with the Composite index 01/01/2014-31/01/2014
Διαγράμματα συσχέτισης των κυριότερων ξένων χρηματιστηριακών δεικτών με Γ.Δ. 31/01/2013-31/01/2014	50-52	12	Correlation charts between major foreign exchanges indices with the Composite index for the period 31/01/2013-31/01/2014
6. Ανακοινώσεις			6. Announcements
Ανακοινώσεις Εισηγμένων Εταιριών	53-57		Listed Companies Announcements

* Η εταιρεία Ελληνικά Χρηματιστήρια-Χρηματιστήριο Αθηνών καταβάλλει κάθε δυνατή προσπάθεια ώστε να διασφαλίσει ότι οι πληροφορίες και τα λοιπά στοιχεία που εμφανίζονται στο Μηνιαίο Στατιστικό Δελτίο είναι ορθά και πλήρη αλλά δεν έχει καμία ευθύνη για ενδεχόμενο λάθος ή παράλειψη στοιχείων και / ή ευθύνη σχετικά με την ακρίβεια, αξιοπιστία, επικαιροποίηση και πληρότητα των παραπάνω πληροφοριών και στοιχείων ή ευθύνη προερχόμενη άμεσα ή έμμεσα από την χρήση των παραπάνω πληροφοριών.

Η Εταιρία δεν έχει καμία ευθύνη για την ακρίβεια των στοιχείων που περιλαμβάνονται στις ανακοινώσεις των εισηγμένων εταιρειών. Πιθανές προσβολές δικαιωμάτων τρίτων από το περιεχόμενο των ανακοινώσεων συνιστούν αποκλειστική ευθύνη του αποστολέα των ανακοινώσεων.

Όλα τα αναγραφόμενα στο Μ.Σ.Δ. στοιχεία παρέχονται μόνο για τους σκοπούς της πληροφόρησης και δεν συνιστούν παροχή επενδυτικών συμβουλών ή πρόσκληση για επένδυση σε κινητές αξίες που διαπραγματεύονται στο Χρηματιστήριο. Αναγνωρίζεται και συμφωνείται ότι όλα τα δικαιώματα επί των πληροφοριών που εμφανίζονται στο Μ.Σ.Δ. θα αποτελούν κυριότητα της εταιρίας και οποιοδήποτε άλλο δικαίωμα συμπεριλαμβανομένου του δικαιώματος πνευματικής ιδιοκτησίας, σήματος κλπ. ανήκουν στην εταιρεία.

* Hellenic Exchanges-Athens Exchange endeavours to ensure that the data and other material ("Information") presented on the Monthly Statistical Bulletin are accurate and complete, but it is not liable for any errors or omissions of data or /and for the accuracy, credibility, updating and completeness of the aforesaid information nor it has any liability arising directly or indirectly from the use of the above Information.

The Company is not liable for the accuracy of the data included in listed companies' announcements. Only the sender of such an announcement is fully and solely liable for any infringement of third party's rights from the content of such announcement. All contents of the Monthly Statistical Bulletin List are provided only for information purposes and do not constitute investment advice or solicitation to invest in securities or other products listed for trading on the company.

You acknowledge and agree that the Company is the owner of any property rights related to any Information appearing on the Monthly Statistical Bulletin including intellectual property rights copyright, trademarks, etc.

ΕΚΔΟΤΗΣ : ΕΛΛΗΝΙΚΑ ΧΡΗΜΑΤΙΣΤΗΡΙΑ - ΧΡΗΜΑΤΙΣΤΗΡΙΟ ΑΘΗΝΩΝ
Υπεύθυνο Τμήμα : Υπηρεσιών Πληροφόρησης EXAE
Λεωφόρος Αθηνών 110, 10442 Αθήνα, Τηλ.: (210) 33.66.800, Fax: (210) 33.66.661
www.helex.gr

PUBLISHER :HELLENIC EXCHANGES - ATHENS STOCK EXCHANGE
Dpt in Charge : HELEX Information Services
110, Athinon Ave., 104 42 Athens, Greece, Tel.: (210) 33.66.800, Fax: (210) 33.66.661
www.helex.gr

Τον Ιανουάριο ο **Γενικός Δείκτης του Χρηματιστηρίου Αθηνών** έκλεισε στις 1176,92 μονάδες σημειώνοντας άνοδο της τάξεως του 1,22% σε σύγκριση με το κλείσιμο του προηγούμενου μήνα. Η ανώτατη τιμή του Ιανουαρίου ήταν 1305,96 μονάδες, καταγράφηκε κατά την διάρκεια της συνεδρίασης της 10/01/2014, ενώ η κατώτατη τιμή του μήνα ήταν 1115,09 μονάδες και καταγράφηκε κατά την διάρκεια της συνεδρίασης της 30/01/2014.

Ο δείκτης **FTSE/XA Large Cap**, έκλεισε στις 385,27 μονάδες σημειώνοντας άνοδο 0,11% σε σχέση με τον προηγούμενο μήνα που έκλεισε στις 384,84 μονάδες ενώ σε σχέση με τον αντίστοιχο Ιανουάριο του 2013 που είχε κλείσει στις 332,15 μονάδες, σημείωσε άνοδο 15,99%. Ο δείκτης **FTSE/X.A Mid Cap**, έκλεισε στις 1120,93 μονάδες σημειώνοντας πτώση 3,93% σε σχέση με τον προηγούμενο μήνα που έκλεισε στις 1166,81 μονάδες ενώ σε σχέση με τον αντίστοιχο Ιανουάριο του 2013 που είχε κλείσει στις 1217,33 μονάδες, σημείωσε πτώση 7,92%. Αντίστοιχα ο δείκτης **FTSE/X.A Mid & Small Cap Θεμελιωδών μεγεθών** έκλεισε στις 1350,04 μονάδες σημειώνοντας άνοδο 5,55% σε σχέση με τον προηγούμενο μήνα που είχε κλείσει στις 1279,09 μονάδες ενώ σε σχέση με τον αντίστοιχο Ιανουάριο του 2013 που είχε κλείσει στις 1267,03 μονάδες σημείωσε άνοδο 6,55%.

Η **μηνιαία αξία συναλλαγών** έφτασε το ύψος των 2155,49 εκ. ευρώ. σε σχέση με τον Δεκέμβριο που ήταν στο επίπεδο των 2161,83 εκ. ευρώ, σημείωσε πτώση 0,49% ενώ σε σχέση με τον αντίστοιχο Ιανουάριο του 2013 που βρισκόταν στα 1560,83 εκ. ευρώ σημείωσε άνοδο κατά 38,10%.

Η **μέση ημερήσια συναλλακτική κίνηση** έφτασε τα 102,64 εκ. ευρώ έναντι 102,78 εκ. ευρώ του Δεκεμβρίου και των 70,94 εκ. ευρώ του Ιανουαρίου 2013. Ο **μέσος ημερήσιος αριθμός πράξεων** έφτασε τις 30260 έναντι 29059 του Δεκεμβρίου και των 32473 σε σχέση με τον Ιανουάριο του 2013.

Η **χρηματιστηριακή αξία** των μετοχών στην τελευταία ημέρα διαπραγμάτευσής τους έφτασε τα 66671,56 εκ. ευρώ έναντι 66514,89 εκ. ευρώ του Νοεμβρίου παρουσιάζοντας άνοδο 0,24% ενώ σε σχέση με τον Ιανουάριο 2013 που είχε φτάσει στο επίπεδο των 36512,46 εκ. ευρώ σημείωσε αύξηση κατά 82,60%.

Από τα **χρεόγραφα που κινήθηκαν περισσότερο** σε αξία τον μήνα Ιανουάριο ξεχώρισαν οι: ΟΤΕ Α.Ε (ΚΟ), ΠΕΙΡΑΙΩΣ ΤΡΑΠΕΖΑ (ΚΟ) ΟΠΑΠ Α.Ε (ΚΟ), ALPHA ΤΡΑΠΕΖΑ (ΚΟ) .

In January, the **ATHEX Composite Share Price Index** closed at 1176.92 units and compared to last month's closing price was increased by 1.22%. During the month of January the highest price which was 1305.96 units was recorded during the session of January 10, 2014 while the lowest price which was 1115.09 units was recorded during the session of January 30, 2014.

The **FTSE/ATHEX Large Cap** Index closed at 385,27 units, marking an increase of 0.11% compared to the previous month's closing price which was 384.84 units and an increase of 15.99% compared to January 2013 closing price that was 332.15 units. The **FTSE/X.A Mid Cap** Index closed at 1120.93 units, marking a decrease of 3.93% compared to the previous month's closing price which was 1166.81 units and an increase of 7.92% compared to January 2013 closing price that was 1217.33 units. The **FTSE/X.A Mid & Small Cap Θεμελιωδών μεγεθών** Index closed at 1350,04 units, recording an increase of 5.55% compared to the previous month's closing price which was 1279.09 and an increase of 6.55% compared to January 2013 closing price that was 1267.03 units.

The **monthly value of transactions** reached 2155.49 million euros, recording a decrease of 0.49% compared to 2161.83 million euros recorded in December and an increase of 38.10% compared to January 2013 (1560.83 m €).

The **average daily value of transactions** amounted to 102.64 million euros versus 102.78 million in December and 70.94 million euros compared to January 2013. The **average daily number of trades** reached 30260 versus 29059 in December and 32473 compared to January 2013.

The **market capitalisation** of shares during their last trading day amounted to 66671.569 million euros and compared to December's figure which was 66514.89 million euros marks an increase of 0.24%. Compared to January 2013 capitalisation recorded at 36512.46 million signalling an increase of 82.60%.

Also, the **most active securities** in January were the following: ΟΤΕ S.A (CR), PIRAEUS BANK (CR), ΟΠΑΠ (CR), ALPHA BANK (CR).

1.1 ΒΑΣΙΚΟΙ ΔΕΙΚΤΕΣ ΑΓΟΡΑΣ ΜΕΤΟΧΩΝ ΕΛΛΗΝΙΚΑ ΧΡΗΜΑΤΙΣΤΗΡΙΑ - ΧΡΗΜΑΤΙΣΤΗΡΙΟ ΑΘΗΝΩΝ - HELLENIC EXCHANGES - ATHENS STOCK EXCHANGE MARKET INDICES *

Βάση Δείκτη FTSE/XA Large Cap-FTSE/ATHEX Large Cap Index Base: 23.09.1997 = 1000 Μονάδες - Units,
 Βάση Δείκτη FTSE/X.A - X.A.K Τραπεζικός Δείκτης -FTSE/ATHEX - CSE Banking Index Base: 31.10.2008 = 2000 Μονάδες - Units
 Βάση Δείκτη Τιμών Μεσαίας & Μικρής Κεφαλαιοποίησης - Athex Mid & SmallCap Category Price Index Index Base: 28.11.2008 = 5000 Μονάδες - Units
 Βάση Δείκτη FTSE/XA MID CAP-FTSE/ATHEX MID CAP Index Base: 08.12.1999 = 1000 Μονάδες - Units, Βάση Δείκτη FTSE/XA SmallCap -FTSE/ATHEX SmallCap Index Base: 31.05.2001,
 Βάση Δείκτη FTSE/XA ΔΕΙΚΤΗΣ ΑΓΟΡΑΣ-FTSE/ATHEX MARKET INDEX Index Base: 31.12.2002 = 2000 Μονάδες - Units, Βάση Δείκτη FTSE MED 100 - FTSE MED 100 Index Base:19.06.2003=5000 Μονάδες - Units,
 Βάση Δείκτη FTSE/XA Διεθνούς Δραστηριοποίησης-FTSE/ATHEX Global Traders Index Plus Index Base: 03.12.2012 = 1000 Μονάδες - Units, Βάση Δείκτη FTSE/X.A. Διεθνούς Δραστηριοποίησης - FTSE/ATHEX Global Traders Index Base: 03.12.2012 = 1000 Μονάδες - Units,
 Βάση Δείκτη GT - 30 Price Index : 31.12.2005 = 1000 Μονάδες - Units, Βάση Δείκτη FTSE/XA Mid & Small Cap Θεμελιωδών μεγεθών-FTSE/ATHEX Mid & Small Cap Factor-Weighted: Index Base 29.10.2012= 1000 Μονάδες;Units, Βάση Δείκτη ΕΛΛΗΝΙΚΟΣ ΔΕΙΚΤΗΣ MID & SMALL CAP/HELLENIC MID & SMALL CAP INDEX Index Base:14.01.2013 = 1000 Μονάδες - Units

Μήνας Months	Γενικός Δείκτης Composite Index			FTSE/X.A. Large Cap - FTSE/Athex Large Cap	FTSE/X.A. Custom Capped - FTSE/ATHEX Custom Capped	FTSE/X.A. Mid Cap - FTSE/Athex Mid Cap	FTSE/X.A. - X.A.K. Τραπεζικός Δείκτης - FTSE/Athex - CSE Banking Index	ΕΛΛΗΝΙΚΟΣ ΔΕΙΚΤΗΣ MID & SMALL CAP - HELLENIC MID & SMALL CAP INDEX	FTSE/X.A. Διεθνούς Δραστηριοποίησης Plus - FTSE/ATHEX Global Traders Index Plus	FTSE/X.A. Διεθνούς Δραστηριοποίησης - FTSE/ATHEX Global Traders Index	FTSE/X.A Mid & Small Cap Θεμελιωδών μεγεθών	GT-30 Δείκτης Τιμών GT-30 Price Index	Δείκτης Τιμών Μεσαίας & Μικρής Κεφαλαιοποίησης X.A ATHEX Mid & SmallCap Price Index	FTSE/X.A. Δείκτης Αγοράς - FTSE/Athex Market Index
	Κλείσιμο Last	Κατώτερη Έτους Year Low	Ανώτερη Έτους Year High											
2013 - Jan.	986.76	914.01	1,029.20	332.15	1,093.42	1,217.33	152.93	970.51	1,355.42	1,367.33	1,267.03	779.59	3,275.77	791.05
Φεβ. - Feb.	1,007.99	914.01	1,052.83	334.47	1,102.11	1,163.21	129.06	979.19	1,393.89	1,399.53	1,305.49	797.15	3,306.90	793.94
Μάρ. - Mar.	869.19	821.21	1,052.83	280.18	932.55	967.42	95.42	806.38	1,159.24	1,143.90	1,121.02	838.34	2,904.95	664.75
Απρ. - Apr.	974.09	799.04	1,052.83	322.33	1,023.09	1,118.49	105.79	943.13	1,329.25	1,385.61	1,214.18	843.36	3,085.93	765.25
Μάιος - May	1,014.53	799.04	1,159.97	346.02	1,039.94	1,175.13	178.73	953.82	1,337.47	1,386.21	1,228.02	833.49	2,977.93	820.56
Ιούν.-Jun.	847.57	799.04	1,159.97	283.46	891.65	1,155.59	102.54	928.68	1,304.21	1,316.17	1,202.40	714.52	2,949.78	693.64
Ιούλ.-Jul.	884.60	788.81	1,159.97	300.17	948.83	1,000.72	94.31	942.50	1,333.28	1,380.55	1,203.06	689.10	2,887.06	725.70
Αύγ. - Aug.	899.92	788.81	1,159.97	307.68	974.59	983.29	107.75	900.84	1,288.40	1,329.96	1,178.23	629.96	2,830.78	741.58
Σεπ. - Sep.	1,014.06	788.81	1,159.97	343.39	1,097.57	1,040.31	113.21	1,023.56	1,448.83	1,534.63	1,234.39	691.30	2,668.97	824.61
Οκτ. - Oct.	1,188.17	788.81	1,202.77	394.52	1,273.46	1,204.28	143.68	1,168.39	1,670.24	1,831.82	1,314.25	751.40	2,747.88	947.45
Νοέμ.-Nov.	1,195.68	788.81	1,202.77	395.20	1,268.81	1,182.77	150.39	1,135.21	1,574.98	1,759.22	1,312.67	737.84	2,654.71	948.16
Δεκ.-Dec.	1,162.68	788.81	1,232.43	384.84	1,229.62	1,166.81	136.14	1,113.79	1,550.85	1,734.38	1,279.09	647.54	2,573.61	923.79
2014 Ιαν. - Jan.	1,176.92	1,115.09	1,305.96	385.27	1,232.10	1,120.93	135.79	1,112.21	1,540.57	1,790.35	1,350.04	596.36	2,709.78	923.34

1. Διάγραμμα Γ.Δ. Τιμών & Αξίας Συναλλαγών Χρεογράφων (Βάση Δείκτη - Index Base: 31.12.1980 = 100 Μονάδες - Units)
 Composite Price Share Index Chart & Securities' Value of Transactions Chart

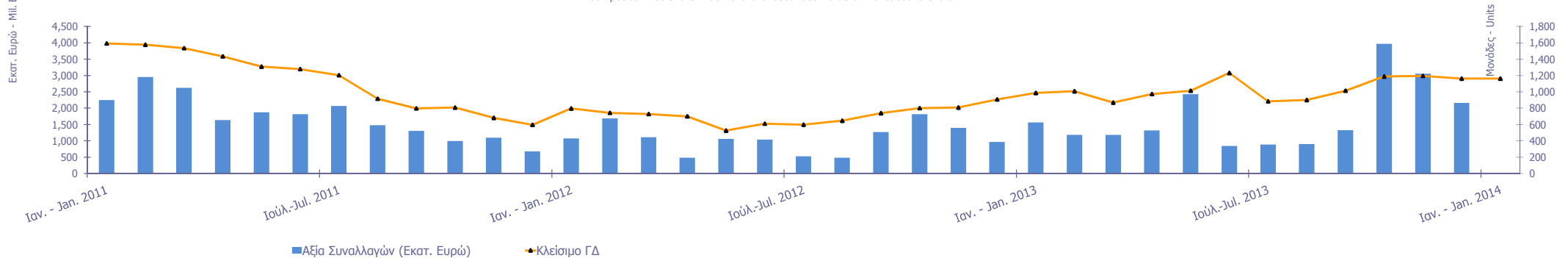

1.2 ΛΟΙΠΟΙ ΔΕΙΚΤΕΣ ΜΕΤΟΧΩΝ ΕΛΛΗΝΙΚΑ ΧΡΗΜΑΤΙΣΤΗΡΙΑ- ΧΡΗΜΑΤΙΣΤΗΡΙΟΥ ΑΘΗΝΩΝ / HELLENIC EXCHANGES - ATHENS STOCK EXCHANGE OTHER MARKET INDICES *

Μήνας Months	FTSE/Med 100 - FTSE/Med 100	Συν. Απόδοσης Γενικού Δείκτη ΧΑ Total Return of ATHEX Composite Index	FTSE/X.A. Large Cap Σ.Α. - FTSE/Athex Large Cap Total Return	FTSE/X.A. Large Cap Net Σ.Α. - FTSE/ATHEX Large Cap Net Total Return	FTSE/X.A. Custom Capped Σ.Α. - FTSE/ATHEX Custom Capped T.R.	FTSE/X.A Mid Cap Συνολικής Απόδοσης FTSE/ATHEX Mid Cap Total Return Index	GT-30 Συνολικής Απόδοσης GT-30 Total Return Index	FTSE/X.A.-Χ.ΑΚ Τραπεζικός Δείκτης Συνολικής Απόδοσης FTSE/ATHEX-CSE Banking Total Return Index
2013 Ιαν. - Jan.	4,120.98	1,407.56	462.25	1,314.56	1,123.84	1,570.61	918.32	167.01
Φεβ. - Feb.	4,322.50	1,437.85	465.52	1,323.75	1,132.77	1,500.77	939.01	140.96
Μάρ. - Mar.	4,356.88	1,239.85	389.96	1,108.90	958.49	1,248.13	987.52	104.20
Απρ. - Apr.	4,284.96	1,389.75	448.60	1,275.72	1,051.56	1,443.03	1,002.35	115.55
Μάιος - May	4,326.23	1,448.00	481.78	1,369.85	1,069.41	1,517.11	994.56	195.21
Ιούν.-Jun.	4,117.44	1,225.00	387.76	1,135.45	929.80	1,432.52	854.38	98.37
Ιούλ.-Jul.	4,203.34	1,279.86	411.05	1,202.93	990.13	1,237.19	824.07	89.40
Αύγ. - Aug.	4,142.65	1,303.06	421.62	1,233.62	1,017.84	1,217.02	753.53	102.15
Σεπ. - Sep.	4,310.66	1,468.33	470.55	1,376.78	1,146.28	1,287.62	826.91	107.33
Οκτ. - Oct.	4,464.88	1,720.45	540.62	1,581.77	1,329.98	1,490.58	898.80	136.23
Νοέμ.-Nov.	4,629.53	1,731.32	535.17	1,584.52	1,325.13	1,451.70	882.57	140.37
Δεκ.-Dec.	4,569.39	1,683.53	527.37	1,542.98	1,284.20	1,444.23	774.56	129.07
2014 Ιαν. - Jan.	4,735.41	1,704.75	527.93	1,544.72	1,286.79	1,393.64	713.35	128.72

1.3 ΚΛΑΔΙΚΟΙ ΔΕΙΚΤΕΣ ΜΕΤΟΧΩΝ ΕΛΛΗΝΙΚΑ ΧΡΗΜΑΤΙΣΤΗΡΙΑ- ΧΡΗΜΑΤΙΣΤΗΡΙΟ ΑΘΗΝΩΝ / HELLENIC EXCHANGES - ATHEX STOCK EXCHANGE MARKET INDICES *

Βάση Κλαδικών Δεικτών Χ.Α - Sectoral Indices Base: 30.12.2005=5000

Βάση Δείκτη Όλων των Μετοχών-All Share Index Base: 04.01.1988 = 100 Μονάδες - Units

Μήνας Months	FTSE/Χ.Α. Τράπεζες - FTSE/Athex Banks	FTSE/Χ.Α. Χρηματοοικονομ ικές Υπηρεσίες - FTSE/Athex Financial Services	FTSE/Χ.Α. Βιομηχανικά Προϊόντα & Υπηρεσίες - FTSE/Athex Industrial Goods & Services	FTSE/Χ.Α. Εμπόριο - FTSE/Athex Retail	FTSE/Χ.Α. Ακίνητης Περιουσίας - FTSE/Real Estate	FTSE/Χ.Α. Προσωπικά & Οικιακά Προϊόντα - FTSE/Athex Personal & Household Goods	FTSE/Χ.Α. Τρόφιμα & Ποτά - FTSE/Athex Food & Beverage	FTSE/Χ.Α. Πρώτες Ύλες - FTSE/Athex Basic Resources	FTSE/Χ.Α. Κατασκευές & Υλικά - FTSE/Athex Construction & Materials	FTSE/Χ.Α. Πετρέλαιο & Αέριο - FTSE/Athex Oil & Gas	FTSE/Χ.Α. Χημικά - FTSE/Athex Chemicals	FTSE/Χ.Α. Μέσα Ενημέρωσης - FTSE/Athex Media	FTSE/Χ.Α. Ταξίδια & Αναψυχή - FTSE/Athex Travel & Leisure	FTSE/Χ.Α. Τεχνολογία - FTSE/Athex Technology	FTSE/Χ.Α. Τηλεπικοινωνίες - FTSE/Athex Telecommunicat ions	FTSE/Χ.Α. Υπηρεσίες Κοινής Ωφέλειας - FTSE/Athex Utilities	FTSE/Χ.Α. Υγεία - FTSE/Athex Health Care	Όλων των μετοχών - All Share Index
2013 Ιαν. - Jan.	205.55	1,497.84	3,723.81	1,940.57	1,838.52	3,377.41	7,192.92	2,575.74	1,835.15	3,035.50	6,795.99	2,437.77	1,176.22	764.58	1,706.59	2,597.86	292.79	256.16
Φεβ. - Feb.	171.89	1,415.29	3,737.57	1,883.20	1,826.84	3,741.00	7,840.50	2,553.27	1,942.21	3,138.75	6,795.99	2,733.26	1,219.07	772.50	1,731.37	2,775.09	305.32	261.23
Μάρ. - Mar.	126.21	993.77	2,967.41	1,873.12	1,708.63	2,911.97	7,816.26	2,026.38	1,640.23	2,735.06	5,922.22	2,349.13	1,123.84	646.93	1,299.21	2,079.02	242.31	226.55
Απρ. - Apr.	139.77	1,263.78	3,671.01	2,245.62	1,872.72	3,641.35	7,257.61	2,365.79	1,882.24	3,050.80	6,747.45	2,474.71	1,355.00	702.40	1,816.70	2,727.61	252.06	251.11
Μάιος - May	236.15	1,329.12	3,427.49	2,372.84	1,898.30	3,975.05	7,860.80	2,346.74	1,838.53	2,784.63	6,407.65	1,839.41	1,174.63	714.38	1,868.99	2,818.58	254.14	279.11
Ιούν.-Jun.	135.48	1,315.20	3,384.52	2,223.80	1,945.96	3,918.20	6,599.55	2,292.66	1,856.42	2,596.63	6,206.98	2,142.29	1,163.15	695.51	1,651.54	2,567.30	212.24	228.67
Ιούλ.-Jul.	124.61	1,346.20	3,437.20	2,497.63	1,890.31	4,110.80	7,413.81	2,236.64	1,886.98	2,723.07	6,629.80	1,447.89	1,209.78	679.05	1,871.75	2,814.32	213.37	184.39
Αύγ. - Aug.	142.36	1,248.02	3,215.35	2,406.63	1,784.93	4,043.62	7,675.96	2,101.46	1,896.01	2,530.48	6,047.31	1,817.25	1,309.11	655.16	1,882.76	2,629.89	233.35	192.25
Σεπ. - Sep.	149.58	1,497.81	3,703.19	2,714.22	2,022.74	4,782.93	8,189.79	2,370.61	2,319.53	2,839.86	6,365.44	1,617.79	1,438.14	701.61	2,119.48	3,155.01	240.91	208.21
Οκτ. - Oct.	189.84	1,841.94	4,705.89	3,095.43	2,465.35	5,100.25	7,982.78	2,847.67	2,700.39	3,355.96	6,761.48	1,809.86	1,607.78	818.46	2,557.14	3,873.65	270.30	246.49
Νοέμ.-Nov.	198.71	1,830.58	3,452.59	3,243.34	2,268.65	5,771.65	7,723.77	2,768.44	2,865.27	3,182.52	6,480.49	1,499.60	1,701.80	779.10	2,524.11	3,833.84	254.94	247.23
Δεκ.-Dec.	179.88	1,768.51	3,244.72	3,298.78	2,216.68	5,917.47	7,848.14	2,751.91	2,681.66	2,866.83	5,996.52	1,543.92	1,679.99	787.43	2,661.73	3,792.71	223.01	235.47
Ιαν. - Jan.	179.88	1,768.51	3,244.72	3,298.78	2,216.68	5,917.47	7,848.14	2,751.91	2,681.66	2,866.83	5,996.52	1,543.92	1,679.99	787.43	2,661.73	3,792.71	223.01	235.47
2014 Ιαν. - Jan.	179.41	1,709.19	3,199.43	3,153.71	2,483.57	6,335.48	7,331.77	2,692.87	2,745.46	2,837.26	5,927.80	2,400.84	1,673.56	871.37	2,972.78	3,567.38	238.46	235.95

ΧΡΗΜΑΤΙΣΤΗΡΙΑΚΗ ΑΞΙΑ 2014 (σε Εκατομμύρια Ευρώ)
2014 MARKET CAPITALISATION (Million Euro)

ΜΗΝΑΣ MONTH	ΑΞΙΕΣ ΣΤΑΘΕΡΟΥ ΕΙΣΟΔΗΜΑΤΟΣ BONDS ***	ΚΥΡΙΑ ΑΓΟΡΑ MAIN MARKET	ΧΑΜΗΛΗ ΔΙΑΣΠΟΡΑ LOW DISPERSION	ΕΠΙΤΗΡΗΣΗ SURVEILLANCE	ΠΡΟΣ ΔΙΑΓΡΑΦΗ UNDER DELETION	ΣΥΝΟΛΟ ΜΕΤΟΧΩΝ STOCKS TOTAL
31/12/2013	57,953.97	64,127.57	1,928.55	456.34	2.44	66,514.89
Ιαν - 14 - Jan	57,952.98	64,181.17	2,044.03	443.53	2.83	66,671.56

Σημειώσεις -Notes

*** Περιλαμβάνονται τα Ομόλογα Κρατικών Τραπεζών και τα Εντοκα Γραμμάτια Ελληνικού Δημοσίου - The Bank Short Term Bonds and the Greek T-Bills are included.

-Δεν περιλαμβάνεται η Χρηματιστηριακή αξία των μετοχών σε αναστολή - The market value of suspended shares does not included.

- Η Χρηματιστηριακή αξία των μετοχών αναφέρεται στην τελευταία ημέρα διαπραγμάτευσης - The Market capitalisation refers to the last trading day

2. Διάγραμμα Χρηματιστηριακής Αξίας (Εκατομμύρια Ευρώ) - Market Capitalisation Chart (Million Euro)

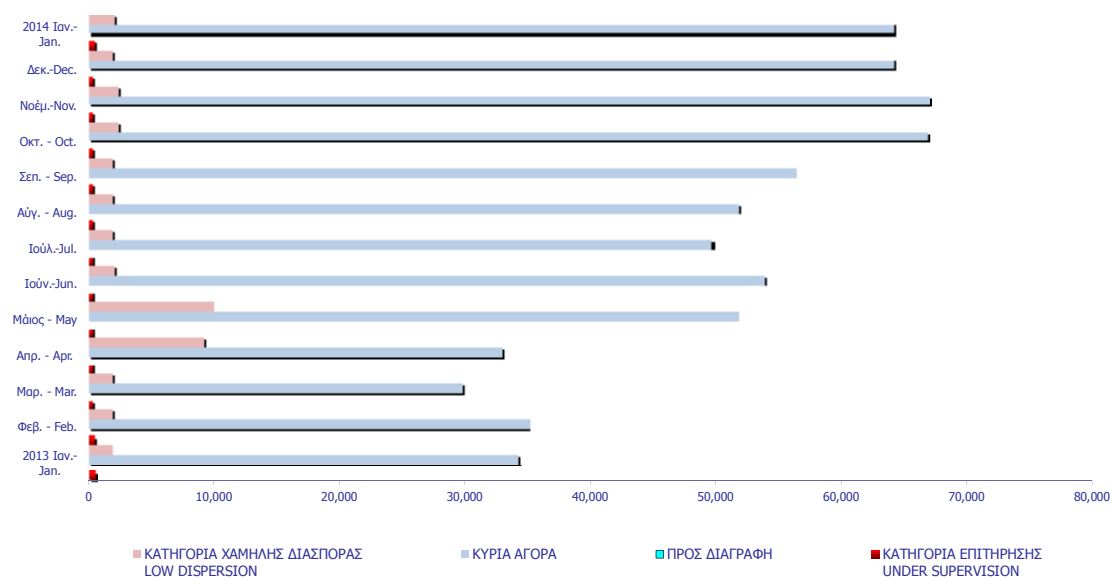

ΑΞΙΑ ΣΥΝΑΛΛΑΓΩΝ 2014 (σε Εκατομμύρια Ευρώ)
2014 TRANSACTIONS VALUE (Million Euro)

ΜΗΝΑΣ MONTH	ΜΕΤΟΧΕΣ - STOCKS					ΔΙΑΠΡΑΓΜΑΤΕΥΣΙΜ Α ΑΜΟΙΒΑΙΑ ΚΕΦΑΛΑΙΑ (Δ.Α.Κ) EXCHANGE TRADED FUNDS ETFs	ΑΝΑΣΤΟΛΗ UNDER SUSPENSION	ΤΙΤΛΟΙ ΠΑΡΑΣΤΑΤΙΚΟΙ WARRANTS	ΓΕΝΙΚΟ ΣΥΝΟΛΟ ΟΜΟΛΟΓΩΝ & ΧΡΕΟΓΡΑΦΩΝ GRAND TOTAL BONDS & SECURITIES
	ΑΞΙΕΣ ΣΤΑΘΕΡΟΥ ΕΙΣΟΔΗΜΑΤΟΣ BONDS	ΚΥΡΙΑ ΑΓΟΡΑ MAIN MARKET	ΧΑΜΗΛΗ ΔΙΑΣΠΟΡΑ LOW DISPERSION	ΕΠΙΤΗΡΗΣΗ SURVEILLANCE	ΠΡΟΣ ΔΙΑΓΡΑΦΗ UNDER DELETION				
Ιαν. - Jan.	0.01	1,927.70	1.46	1.84	0.00	2.15	0.00	222.34	2,155.49
Σύνολο 2014 Total	0.01	1,927.70	1.46	1.84	0.00	2.15	0.00	222.34	2,155.49

Σημειώσεις - Notes

3. Διάγραμμα Αξίας Συναλλαγών (Εκατομμύρια Ευρώ) -
Transactions Value Chart (Million Euro)

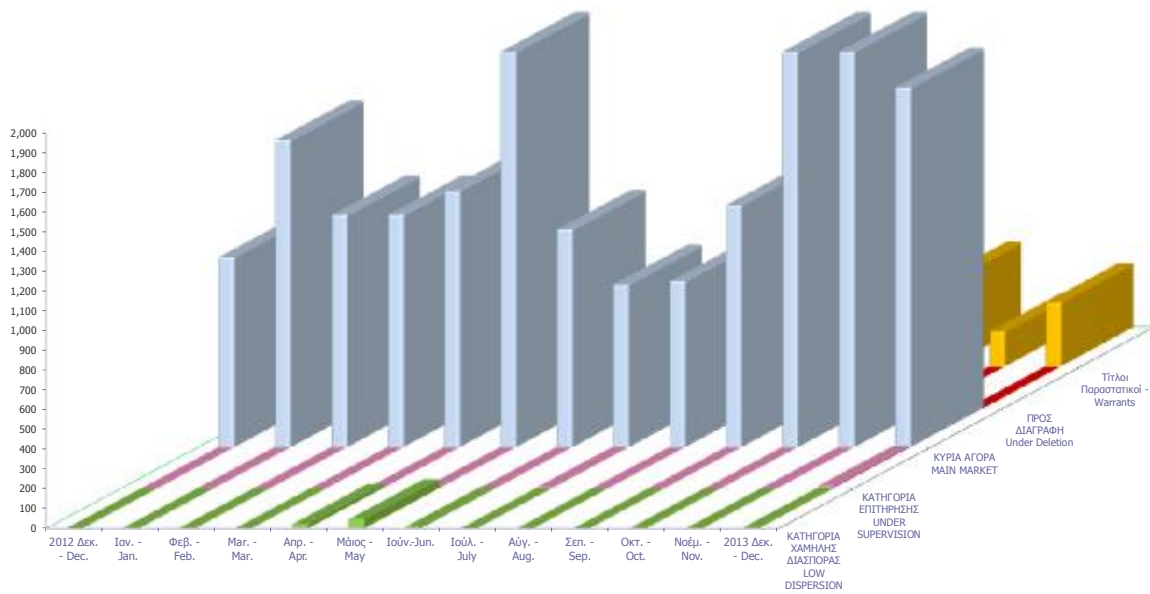

Συναλλαγές τον Ιανουάριο 2014 January 2014 Transactions	Όγκος Συναλλαγών Transactions Volume	Αξία Συναλλαγών (Ευρώ) Transactions Value (Euro)	Ποσοστό Συμμετοχής Percentage (%)
A. Δάνεια - Bonds			
Ομολογιακά Δάνεια Επιχειρήσεων (Α.Α.Σ.Ε.) - Corporate Bonds (F.I.S.M.)	6,496	5,643.93	0.00
Σύνολο Ομολόγων Διαπραγματεύσιμα στην Α.Α.Σ.Ε. - Total of Bonds Traded in F.I.S.M. @	6,496	5,643.93	0.00
Σύνολο (εκτός Α.Α.Σ.Ε.) - Total of Bonds (F.I.S.M. excluded)	0	0.00	0.00
Σύνολο Δανείων - Total of Bonds	6,496	5,643.93	0.00
B. Μετοχές - Stocks **			
Τράπεζες-Banks	693,529,296	827,692,333.18	38.40
Χρηματοοικονομικές Υπηρεσίες-Financial Services	79,335,422	90,862,087.96	4.22
Ακίνητη Περιουσία - Real Estate	2,776,679	35,534,670.52	1.65
Ασφάλειες-Insurance	234,735	312,308.55	0.01
Βιομηχανικά Προϊόντα & Υπηρεσίες-Industrial Goods & Services	9,075,201	43,598,979.37	2.02
Κατασκευές & Υλικά Κατασκευών-Construction & Materials	19,892,437	85,204,837.98	3.95
Εμπόριο-Retail	3,693,988	76,241,883.12	3.54
Μέσα Ενημέρωσης-Media	1,441,339	485,548.30	0.02
Πετρέλαιο & Αέριο-Oil & Gas	8,794,412	70,944,235.50	3.29
Προσωπικά & Οικιακά Αναθά-Personal & Household Goods	13,968,800	78,677,969.02	3.65
Πρώτες Ύλες-Basic Resources	14,983,739	59,508,070.47	2.76
Υπηρεσίες Κοινής Ωφέλειας-Utilities	15,455,062	143,771,206.91	6.67
Τεχνολογία-Technology	13,297,526	11,593,968.31	0.54
Τηλεπικοινωνίες-Telecommunications	32,540,004	354,609,037.87	16.45
Τρόφιμα & Ποτά-Food & Beverage	6,629,099	38,926,639.18	1.81
Υγεία-Health Care	5,575,959	3,989,268.11	0.19
Ταξίδια & Αναψυχή-Travel & Leisure	34,280,608	229,575,000.08	10.65
Χημικά-Chemicals	1,562,316	1,809,007.91	0.08
Κύρια Αγορά - Main Market	754,619,046	1,927,700,787.27	89.43
<i>Χαμηλής Διασποράς - Low Dispersion</i>	<i>747,881</i>	<i>1,462,884.26</i>	<i>0.07</i>
<i>Κατηγορία Επιτήρησης - Under Supervision</i>	<i>5,425,534</i>	<i>1,836,271.72</i>	<i>0.09</i>
<i>Προς Διαγραφή - Under Deletion</i>	<i>226</i>	<i>259.56</i>	<i>0.00</i>
Σύνολο Μετοχών - Total of Stocks	760,792,687	1,931,000,202.81	89.59
<i>Γ. Διαπραγματεύσιμα Αμοιβαία Κεφάλαια (Δ.Α.Κ) - ETFs</i>	<i>368,179</i>	<i>2,151,038</i>	<i>0.10</i>
Δ. Παραστατικοί Τίτλοι - Warrants	196,273,935	222,336,850	10.31
ΓΕΝΙΚΟ ΣΥΝΟΛΟ ΧΡΕΟΓΡΑΦΩΝ - SECURITIES GRAND TOTAL	761,167,362	2,155,493,733.99	100.00
Σύνολο Δικαιωμάτων - Total of Rights *	36,422,075	23,927,097.01	1.1101

* Η αξία συναλλαγών των δικαιωμάτων των μετοχών συμπεριλαμβάνεται στις κατά κατηγορία κλαδικές συναλλαγές, ενώ των τεμαχίων όχι.

The rights' value of transactions is included in the sectors breakdown, while the volume is not.

@ Ο όγκος συναλλαγών που πραγματοποιήθηκε στην Α.Α.Σ.Ε. αναφέρεται σε Ευρώ και δεν συμπεριλαμβάνεται στο Γενικό Σύνολο.

The volume of transactions realized in the fixed income securities' Market is referred to Euro and is not included in the Grand

ΣΤΟΙΧΕΙΑ ΜΕΣΗΣ ΗΜΕΡΗΣΙΑΣ ΑΞΙΑΣ ΣΥΝΑΛΛΑΓΩΝ ΜΕΤΟΧΩΝ ΑΝΑ ΚΑΤΗΓΟΡΙΑ ΔΙΑΠΡΑΓΜΑΤΕΥΣΗΣ
AVERAGE DAILY STOCKS VALUE OF TRANSACTIONS DATA PER TRADING CATEGORY

A 1. ΑΝΑΛΥΣΗ ΑΝΑ ΦΑΣΗ

Κύρια Αγορά Main Market	Χαμηλή Διασπορά Low Dispersion	Επιτήρηση Surveillance	Προς Διαγραφή Under Deletion	ΣΥΝΟΛΟ-Total
01/01/2014- 31/01/2014	01/01/2014- 31/01/2014	01/01/2014- 31/01/2014	01/01/2014- 31/01/2014	01/01/2014- 31/01/2014
<i>Μέση Αξία Συναλλαγών χωρίς δικαιώματα (Σύνολο σε εκατ.Euro) / Average daily value of transactions without right trades (Total in milion of Euros)</i>				
1.00	0.03	0.05	0.00	1.08
73.28	0.02	0.00	0.00	73.29
1.21	0.01	0.02	0.00	1.23
6.13	0.02	0.02	0.00	6.17
1.36	0.00	0.01	0.00	1.37
82.98	0.07	0.09	0.00	83.13
7.68	0.00	0.00	0.00	7.68
90.66	0.07	0.09	0.00	90.81
Αξία συναλλαγών ανοικτών πωλήσεων	0.00%	0.00%	0.00%	0.00%
Αξία συναλλαγών ειδικών διαπραγματευτών	5.11%	0.00%	0.00%	5.10%
Αξία συναλλαγών μέσω ODL	57.08%	47.25%	0.00%	57.07%
% Στο σύνολο	99.83%	0.08%	0.10%	100.00%

B 1. ΣΥΝΕΧΗΣ ΔΙΑΠΡΑΓΜΑΤΕΥΣΗ

Κύρια Αγορά Main Market	Χαμηλή Διασπορά Low Dispersion	Επιτήρηση Surveillance	Προς Διαγραφή Under Deletion	ΣΥΝΟΛΟ-Total
8.36	0.02	0.00	0.00	8.38
6.12	0.00	0.00	0.00	6.12
5.30	0.00	0.00	0.00	5.30
5.11	0.00	0.00	0.00	5.11
5.06	0.00	0.00	0.00	5.06
4.32	0.00	0.00	0.00	4.32
4.56	0.00	0.00	0.00	4.56
4.57	0.00	0.00	0.00	4.57
5.07	0.00	0.00	0.00	5.07
4.85	0.00	0.00	0.00	4.85
4.87	0.00	0.00	0.00	4.87
5.77	0.00	0.00	0.00	5.77
9.32	0.00	0.00	0.00	9.32
3.97	0.00	0.00	0.00	3.97
27.19	0.00	0.00	0.00	27.19
ΣΥΝΟΛΟ*	73.28	0.02	0.00	73.29

* Δεν περιλαμβάνεται η αξία των συναλλαγών στο άνοιγμα

A1. ANALYSIS PER TRADING PHASE

At the Open
Continuous Trading
Intraday Auctions
Closing Auction
At the Close
Total
Block Trades
Grand total
Value of Transactions Short selling
Value of Transactions of Market Makers
Value of Transactions ODL
% on the Total

B1. CONTINUOUS TRADING PHASE

1st Period (till 11:00:00) *
2nd Period (11:00:01 - 11:30:00)
3rd Period (11:30:01 - 12:00:00)
4th Period (12:00:01 - 12:30:00)
5th Period (12:30:01 - 13:00:00)
6th Period (14:00:01 - 13:30:00)
7th Period (13:30:01 - 14:00:00)
8th Period (14:00:01 - 14:30:00)
9th Period (14:30:01 - 15:00:00)
10th Period (Από 15:00:01 - 15:30:00)
11th Period (15:30:01 - 16:00:00)
12th Period (16:00:01 - 16:30:00)
13th Period (16:30:01)
C (i) (From 16:50:00) Last ten minutes of Continuous Trading
C (iii) The Value of 30% of the trades which are included to the calculation of the closing prices

TOTAL

ΣΤΟΙΧΕΙΑ ΜΕΣΗΣ ΗΜΕΡΗΣΙΑΣ ΑΞΙΑΣ ΣΥΝΑΜΜΑΓΩΝ ΜΕΤΟΧΩΝ ΑΝΑ ΚΑΤΗΓΟΡΙΑ ΔΙΑΠΡΑΓΜΑΤΕΥΣΗΣ
AVERAGE DAILY STOCKS VALUE OF TRANSACTIONS DATA PER TRADING CATEGORY

Κύρια Αγορά Main Market	Χαμηλή Διασπορά Low Dispersion	Επιτήρηση Surveillance	Προς Διαγραφή Under Deletion	ΣΥΝΟΛΟ-Total
01/01/2014- 31/01/2014	01/01/2014- 31/01/2014	01/01/2014- 31/01/2014	01/01/2014- 31/01/2014	01/01/2014- 31/01/2014
<i>Μέσος Αριθμός Πράξεων χωρίς δικαιώματα. / Average daily number of transactions without right trades</i>				
545.81	27.90	88.67	0.19	662.57
25,644.57	1.76	0.00	0.00	25,646.33
52.14	14.14	36.81	0.00	103.10
915.81	18.90	44.48	0.00	979.19
279.90	2.76	6.48	0.00	289.14
27,438.24	65.48	176.43	0.19	27,680.33
9.71	0.10	0.00	0.00	9.81
27,447.95	65.57	176.43	0.19	27,690.14
0.00%	0.00%	0.00%	0.00%	0.00%
3.04%	0.00%	0.00%	0.00%	3.02%
70.31%	64.71%	75.67%	87.50%	70.33%
99.13%	0.24%	0.64%	0.00%	100.00%

Γ 1. ΑΝΑΛΥΣΗ ΑΝΑ ΦΑΣΗ

ΣΤΟ ΑΝΟΙΓΜΑ	545.81	27.90	88.67	0.19	662.57
ΣΥΝΕΧΗΣ ΔΙΑΠΡΑΓΜΑΤΕΥΣΗ	25,644.57	1.76	0.00	0.00	25,646.33
ΕΝΔΙΑΜΕΣΑ ΑΥΚΤΙΟΝ	52.14	14.14	36.81	0.00	103.10
ΑΥΚΤΙΟΝ ΚΛΕΙΣΙΜΑΤΟΣ	915.81	18.90	44.48	0.00	979.19
ΣΤΟ ΚΛΕΙΣΙΜΟ	279.90	2.76	6.48	0.00	289.14
ΣΥΝΟΛΟ	27,438.24	65.48	176.43	0.19	27,680.33
Πακέτα	9.71	0.10	0.00	0.00	9.81
Γενικό ΣΥΝΟΛΟ	27,447.95	65.57	176.43	0.19	27,690.14
Αριθμός Πράξεων ανοικτών πωλήσεων	0.00%	0.00%	0.00%	0.00%	0.00%
Αριθμός Πράξεων ειδικών διαπραγματευτών	3.04%	0.00%	0.00%	0.00%	3.02%
Αριθμός Πράξεων μέσω ODL	70.31%	64.71%	75.67%	87.50%	70.33%
% Στο σύνολο	99.13%	0.24%	0.64%	0.00%	100.00%

C1. ANALYSIS PER TRADING PHASE

At the Open	545.81	27.90	88.67	0.19	662.57
Continuous Trading	25,644.57	1.76	0.00	0.00	25,646.33
Intraday Auctions	52.14	14.14	36.81	0.00	103.10
Closing Auction	915.81	18.90	44.48	0.00	979.19
At the Close	279.90	2.76	6.48	0.00	289.14
Total	27,438.24	65.48	176.43	0.19	27,680.33
Block Trades	9.71	0.10	0.00	0.00	9.81
Grand total	27,447.95	65.57	176.43	0.19	27,690.14
Number of Trades of Short selling	0.00%	0.00%	0.00%	0.00%	0.00%
Number of Trades of Market Makers	3.04%	0.00%	0.00%	0.00%	3.02%
Number of Trades through ODL	70.31%	64.71%	75.67%	87.50%	70.33%
% on the Total	99.13%	0.24%	0.64%	0.00%	100.00%

Κύρια Αγορά Main Market	Χαμηλή Διασπορά Low Dispersion	Επιτήρηση Surveillance	Προς Διαγραφή Under Deletion	ΣΥΝΟΛΟ-Total
----------------------------	-----------------------------------	---------------------------	---------------------------------	--------------

Μέσος Αριθμός Πράξεων χωρίς δικαιώματα. / Average daily number of transactions without right trades

Δ 1. ΣΥΝΕΧΗΣ ΔΙΑΠΡΑΓΜΑΤΕΥΣΗ

Α' ΧΡΟΝΙΚΗ ΠΕΡΙΟΔΟΣ (Έως 11:00:00) *	2,656.81	1.76	0.00	0.00	2,658.57
Β' ΧΡΟΝΙΚΗ ΠΕΡΙΟΔΟΣ (11:00:01 - 11:30:00)	2,165.10	0.00	0.00	0.00	2,165.10
Γ' ΧΡΟΝΙΚΗ ΠΕΡΙΟΔΟΣ (11:30:01 - 12:00:00)	1,835.95	0.00	0.00	0.00	1,835.95
Δ' ΧΡΟΝΙΚΗ ΠΕΡΙΟΔΟΣ (12:00:01 - 12:30:00)	1,749.00	0.00	0.00	0.00	1,749.00
Ε' ΧΡΟΝΙΚΗ ΠΕΡΙΟΔΟΣ (12:30:01 - 13:00:00)	1,693.19	0.00	0.00	0.00	1,693.19
ΣΤ' ΧΡΟΝΙΚΗ ΠΕΡΙΟΔΟΣ (13:00:01 - 13:30:00)	1,568.67	0.00	0.00	0.00	1,568.67
Ζ' ΧΡΟΝΙΚΗ ΠΕΡΙΟΔΟΣ (13:30:01 - 14:00:00)	1,655.24	0.00	0.00	0.00	1,655.24
Η' ΧΡΟΝΙΚΗ ΠΕΡΙΟΔΟΣ (14:00:01 - 14:30:00)	1,588.57	0.00	0.00	0.00	1,588.57
Θ' ΧΡΟΝΙΚΗ ΠΕΡΙΟΔΟΣ (14:30:01 - 15:00:00)	1,832.62	0.00	0.00	0.00	1,832.62
Ι' ΧΡΟΝΙΚΗ ΠΕΡΙΟΔΟΣ (15:00:01 - 15:30:00)	1,711.76	0.00	0.00	0.00	1,711.76
ΙΑ' ΧΡΟΝΙΚΗ ΠΕΡΙΟΔΟΣ (15:30:01 - 16:00:00)	1,748.05	0.00	0.00	0.00	1,748.05
ΙΒ' ΧΡΟΝΙΚΗ ΠΕΡΙΟΔΟΣ (Από 16:00:01 - 16:30:00)	2,094.86	0.00	0.00	0.00	2,094.86
ΙΓ' ΧΡΟΝΙΚΗ ΠΕΡΙΟΔΟΣ (Από 16:30:01)	3,344.76	0.00	0.00	0.00	3,344.76
Γ(i) ΧΡΟΝΙΚΗ ΠΕΡΙΟΔΟΣ (Από 16:50:00) - ΤΕΛΕΥΤΑΙΑ 10 ΛΕΠΤΑ	1,511.43	0.00	0.00	0.00	1,511.43
Γ(ii) ΑΞΙΑ 30% ΠΡΑΞΕΩΝ ΤΟΥ ΒΑΣΙΚΟΥ ΠΙΝΑΚΑ	8,149.38	0.00	0.00	0.14	8,149.52
ΣΥΝΟΛΟ*	25,644.57	1.76	0.00	0.00	25,646.33

D1. CONTINUOUS TRADING PHASE

1st Period (till 11:00:00) *	2,656.81	1.76	0.00	0.00	2,658.57
2nd Period (11:00:01 - 11:30:00)	2,165.10	0.00	0.00	0.00	2,165.10
3rd Period (11:30:01 - 12:00:00)	1,835.95	0.00	0.00	0.00	1,835.95
4th Period (12:00:01 - 12:30:00)	1,749.00	0.00	0.00	0.00	1,749.00
5th Period (12:30:01 - 13:00:00)	1,693.19	0.00	0.00	0.00	1,693.19
6th Period (14:00:01 - 13:30:00)	1,568.67	0.00	0.00	0.00	1,568.67
7th Period (13:30:01 - 14:00:00)	1,655.24	0.00	0.00	0.00	1,655.24
8th Period (14:00:01 - 14:30:00)	1,588.57	0.00	0.00	0.00	1,588.57
9th Period (14:30:01 - 15:00:00)	1,832.62	0.00	0.00	0.00	1,832.62
10th Period (Από 15:00:01 - 15:30:00)	1,711.76	0.00	0.00	0.00	1,711.76
11th Period (15:30:01 - 16:00:00)	1,748.05	0.00	0.00	0.00	1,748.05
12th Period (16:00:01 - 16:30:00)	2,094.86	0.00	0.00	0.00	2,094.86
13th Period (16:30:01)	3,344.76	0.00	0.00	0.00	3,344.76
C (i) (From 16:50:00) Last ten minutes of Continuous Trading	1,511.43	0.00	0.00	0.00	1,511.43
C (iii) The Value of 30% of the trades which are included to the calculation of the closing prices	8,149.38	0.00	0.00	0.14	8,149.52
TOTAL	25,644.57	1.76	0.00	0.00	25,646.33

* Δεν περιλαμβάνεται η αξία των συναλλαγών στο άνοιγμα

ΣΤΟΙΧΕΙΑ ΜΕΣΗΣ ΗΜΕΡΗΣΙΑΣ ΑΞΙΑΣ ΣΥΝΑΛΛΑΓΩΝ ΜΕΤΟΧΩΝ ΑΝΑ ΔΕΙΚΤΗ ΚΥΡΙΑΣ ΑΓΟΡΑΣ
AVERAGE DAILY STOCKS VALUE OF TRANSACTIONS DATA PER INDEX OF MAIN MARKET

ΓΔ Composite Index	FTSE/X.A. Large Cap - FTSE/Athex Large Cap	FTSE/X.A. Mid Cap - FTSE/Athex Mid Cap	FTSE/X.A Mid & Small Cap Θεμελιωδών μεγεθών	Λοιπές Κύριας Αγοράς Main Market Remaining Cos	
01/01/2014- 31/01/2014	01/01/2014- 31/01/2014	01/01/2014-31/01/2014	01/01/2014-31/01/2014	01/01/2012- 30/11/2012	
<i>Μέση Αξία Συναλλαγών χωρίς δικαιώματα (Σύνολο σε εκατ. Euro) / Average daily value of transactions without right trades (Total in million of Euros)</i>					
	0.93	0.90	0.04	0.01	0.00
	71.48	68.77	2.83	0.28	0.00
	1.20	1.20	0.00	0.00	0.00
	6.04	5.97	0.11	0.01	0.00
	1.29	1.22	0.07	0.01	0.00
	80.95	78.06	3.05	0.30	0.00
	7.59	7.20	0.09	0.00	0.00
	88.54	85.25	3.14	0.30	0.00
	0.00%	0.00%	0.00%	0.00%	0.00%
	5.23%	5.40%	0.85%	0.90%	0.00%
	56.91%	57.15%	62.72%	71.48%	0.00%
	97.49%	93.88%	3.46%	0.33%	0.00%

A 1. ΑΝΑΛΥΣΗ ΑΝΑ ΦΑΣΗ

ΣΤΟ ΑΝΟΙΓΜΑ					
ΣΥΝΕΧΗΣ ΔΙΑΠΡΑΓΜΑΤΕΥΣΗ					
ΕΝΔΙΑΜΕΣΑ ΑΥΚΤΙΟΝ					
ΑΥΚΤΙΟΝ ΚΛΕΙΣΙΜΑΤΟΣ					
ΣΤΟ ΚΛΕΙΣΙΜΟ					
ΣΥΝΟΛΟ					
Πακέτα					
Γενικό ΣΥΝΟΛΟ					
Αξία συναλλαγών ανοικτών πωλήσεων					
Αξία συναλλαγών ειδικών διαπραγματευτών					
Αξία συναλλαγών μέσω ODL					
% Στο σύνολο					

A1. ANALYSIS PER TRADING PHASE

At the Open	
ContinuousTrading	
Intraday Auctions	
Closing Auction	
At the Close	
Total	
BlockTrades	
Grand total	
Value of Transactions Short selling	
Value of Transactions of Market Makers	
Value of Transactions ODL	
% on the Total	

ΓΔ Composite Index	FTSE/X.A. Large Cap - FTSE/Athex Large Cap	FTSE/X.A. Mid Cap - FTSE/Athex Mid Cap	FTSE/X.A Mid & Small Cap Θεμελιωδών μεγεθών	Λοιπές Κύριας Αγοράς Main Market Remaining Cos	
<i>Μέση Αξία Συναλλαγών χωρίς δικαιώματα (Σύνολο σε εκατ. Euro) / Average daily value of transactions without right trades (Total in million of Euros)</i>					
	8.21	7.92	0.26	0.04	0.00
	5.95	5.71	0.29	0.02	0.00
	5.14	4.92	0.23	0.02	0.00
	4.95	4.75	0.20	0.02	0.00
	4.95	4.76	0.20	0.02	0.00
	4.21	4.06	0.17	0.01	0.00
	4.45	4.29	0.17	0.02	0.00
	4.48	4.30	0.19	0.02	0.00
	4.92	4.74	0.22	0.01	0.00
	4.75	4.59	0.18	0.01	0.00
	4.77	4.54	0.18	0.02	0.00
	5.63	5.41	0.23	0.02	0.00
	9.08	8.78	0.31	0.04	0.00
	3.87	3.73	0.13	0.02	0.00
	26.60	25.84	0.83	0.07	0.00
	71.48	68.77	2.83	0.28	0.00

B 1. ΣΥΝΕΧΗΣ ΔΙΑΠΡΑΓΜΑΤΕΥΣΗ

A' ΧΡΟΝΙΚΗ ΠΕΡΙΟΔΟΣ (Έως 11:00:00) *					
B' ΧΡΟΝΙΚΗ ΠΕΡΙΟΔΟΣ (11:00:01 - 11:30:00)					
Γ' ΧΡΟΝΙΚΗ ΠΕΡΙΟΔΟΣ (11:30:01 - 12:00:00)					
Δ' ΧΡΟΝΙΚΗ ΠΕΡΙΟΔΟΣ (12:00:01 - 12:30:00)					
Ε' ΧΡΟΝΙΚΗ ΠΕΡΙΟΔΟΣ (12:30:01 - 13:00:00)					
ΣΤ' ΧΡΟΝΙΚΗ ΠΕΡΙΟΔΟΣ (13:00:01 - 13:30:00)					
Ζ' ΧΡΟΝΙΚΗ ΠΕΡΙΟΔΟΣ (13:30:01 - 14:00:00)					
Η' ΧΡΟΝΙΚΗ ΠΕΡΙΟΔΟΣ (14:00:01 - 14:30:00)					
Θ' ΧΡΟΝΙΚΗ ΠΕΡΙΟΔΟΣ (14:30:01 - 15:00:00)					
Ι' ΧΡΟΝΙΚΗ ΠΕΡΙΟΔΟΣ (15:00:01 - 15:30:00)					
ΙΑ' ΧΡΟΝΙΚΗ ΠΕΡΙΟΔΟΣ (15:30:01 - 16:00:00)					
ΙΒ' ΧΡΟΝΙΚΗ ΠΕΡΙΟΔΟΣ (Από 16:00:01 - 16:30:00)					
ΙΓ' ΧΡΟΝΙΚΗ ΠΕΡΙΟΔΟΣ (Από 16:30:01)					
Γ(ι) ΧΡΟΝΙΚΗ ΠΕΡΙΟΔΟΣ (Από 16:50:00) - ΤΕΛΕΥΤΑΙΑ 10 ΛΕΠΤΑ					

Γ(ii) ΑΞΙΑ 30% ΠΡΑΞΕΩΝ ΤΟΥ ΒΑΣΙΚΟΥ ΠΙΝΑΚΑ

ΣΥΝΟΛΟ*

* δεν περιλαμβάνεται η αξία των συναλλαγών στο άνοιγμα

B1. CONTINUOUS TRADING PHASE

1st Period (till 11:00:00) *	
2rd Period (11:00:01 - 11:30:00)	
3rd Period (11:30:01 - 12:00:00)	
4th Period (12:00:01 - 12:30:00)	
5th Period (12:30:01 - 13:00:00)	
6th Period (14:00:01 - 13:30:00)	
7th Period (13:30:01 - 14:00:00)	
8th Period (14:00:01 - 14:30:00)	
9th Period (14:30:01 - 15:00:00)	
10th Period (Από 15:00:01 - 15:30:00)	
11th Period (15:30:01 - 16:00:00)	
12th Period (16:00:01 - 16:30:00)	
13th Period (16:30:01)	
C (i) (From 16:50:00) Last ten minutes of Continuous Trading	
C (iii) The Value of 30% of the trades which are included to the calculation of the closing prices	
TOTAL	

ΣΤΟΙΧΕΙΑ ΜΕΣΗΣ ΗΜΕΡΗΣΙΑΣ ΑΞΙΑΣ ΣΥΝΑΛΛΑΓΩΝ ΜΕΤΟΧΩΝ ΑΝΑ ΔΕΙΚΤΗ ΚΥΡΙΑΣ ΑΓΟΡΑΣ
AVERAGE DAILY STOCKS VALUE OF TRANSACTIONS DATA PER INDEX OF MAIN MARKET

ΓΔ Composite Index	FTSE/X.A. Large Cap - FTSE/Athex Large Cap	FTSE/X.A. Mid Cap - FTSE/Athex Mid Cap	FTSE/X.A Mid & Small Cap Θεμελιωδών μεγεθών	Λοιπές Κύριας Αγοράς Main Market Remaining Cos
01/01/2014- 31/01/2014	01/01/2014- 31/01/2014	01/01/2014-31/01/2014	01/01/2014-31/01/2014	01/01/2012- 30/11/2012
<i>Μέσος Αριθμός Πράξεων χωρίς πακέτα. / Average daily number of transactions without right trades</i>				
Γ 1. ΑΝΑΛΥΣΗ ΑΝΑ ΦΑΣΗ				
ΣΤΟ ΑΝΟΙΓΜΑ	361.76	286.14	42.48	25.71
ΣΥΝΕΧΗΣ ΔΙΑΠΡΑΓΜΑΤΕΥΣΗ	23,546.67	20,940.05	2,768.24	316.24
ΕΝΔΙΑΜΕΣΑ ΑΥΚΤΙΟΝ	40.57	35.76	1.71	0.90
ΑΥΚΤΙΟΝ ΚΛΕΙΣΙΜΑΤΟΣ	818.19	718.48	99.10	17.24
ΣΤΟ ΚΛΕΙΣΙΜΟ	234.57	180.52	55.62	7.52
ΣΥΝΟΛΟ	25,001.76	22,160.95	2,967.14	367.62
Πακέτα	9.48	8.95	0.24	0.00
Γενικό ΣΥΝΟΛΟ	25,011.24	22,169.90	2,967.38	367.62
Αριθμός Πράξεων ανοικτών πωλήσεων	0.00%	0.00%	0.00%	0.00%
Αριθμός Πράξεων ειδικών διαπραγματευτών	3.23%	3.34%	1.34%	5.80%
Αριθμός Πράξεων μέσω ODL	70.06%	70.01%	71.05%	73.00%
% Στο σύνολο	90.33%	80.06%	10.72%	1.33%

C1. ANALYSIS PER TRADING PHASE

At the Open	
ContinuousTrading	
Intraday Auctions	
Closing Auction	
At the Close	
Total	
BlockTrades	
Grand total	
Number of Trades of Short selling	
Number of Trades of Market Makers	
Number of Trades through ODL	
% on the Total	

ΓΔ Composite Index	FTSE/X.A. Large Cap - FTSE/Athex Large Cap	FTSE/X.A. Mid Cap - FTSE/Athex Mid Cap	FTSE/X.A Mid & Small Cap Θεμελιωδών μεγεθών	Λοιπές Κύριας Αγοράς Main Market Remaining Cos
<i>Μέσος Αριθμός Πράξεων χωρίς πακέτα. / Average daily number of transactions without block trades</i>				
Δ 1. ΣΥΝΕΧΗΣ ΔΙΑΠΡΑΓΜΑΤΕΥΣΗ				
Α' ΧΡΟΝΙΚΗ ΠΕΡΙΟΔΟΣ (Έως 11:00:00) *	2,494.38	2,275.14	244.86	25.71
Β' ΧΡΟΝΙΚΗ ΠΕΡΙΟΔΟΣ (11:00:01 - 11:30:00)	1,996.24	1,788.81	246.76	18.76
Γ' ΧΡΟΝΙΚΗ ΠΕΡΙΟΔΟΣ (11:30:01 - 12:00:00)	1,680.33	1,497.43	205.33	19.62
Δ' ΧΡΟΝΙΚΗ ΠΕΡΙΟΔΟΣ (12:00:01 - 12:30:00)	1,612.90	1,431.62	194.10	21.81
Ε' ΧΡΟΝΙΚΗ ΠΕΡΙΟΔΟΣ (12:30:01 - 13:00:00)	1,554.52	1,379.10	191.76	23.43
ΣΤ' ΧΡΟΝΙΚΗ ΠΕΡΙΟΔΟΣ (13:00:01 - 13:30:00)	1,439.81	1,269.24	167.95	20.62
Ζ' ΧΡΟΝΙΚΗ ΠΕΡΙΟΔΟΣ (13:30:01 - 14:00:00)	1,521.14	1,374.10	160.48	18.43
Η' ΧΡΟΝΙΚΗ ΠΕΡΙΟΔΟΣ (14:00:01 - 14:30:00)	1,466.86	1,291.62	180.38	21.05
Θ' ΧΡΟΝΙΚΗ ΠΕΡΙΟΔΟΣ (14:30:01 - 15:00:00)	1,682.95	1,496.95	203.57	21.81
Ι' ΧΡΟΝΙΚΗ ΠΕΡΙΟΔΟΣ (15:00:01 - 15:30:00)	1,578.10	1,403.24	182.52	19.76
ΙΑ' ΧΡΟΝΙΚΗ ΠΕΡΙΟΔΟΣ (15:30:01 - 16:00:00)	1,601.62	1,402.71	195.81	20.81
ΙΒ' ΧΡΟΝΙΚΗ ΠΕΡΙΟΔΟΣ (Από 16:00:01 - 16:30:00)	1,913.76	1,681.90	234.71	28.86
ΙΓ' ΧΡΟΝΙΚΗ ΠΕΡΙΟΔΟΣ (Από 16:30:01)	3,004.05	2,648.19	360.00	55.57
Γ(ι) ΧΡΟΝΙΚΗ ΠΕΡΙΟΔΟΣ (Από 16:50:00) - ΤΕΛΕΥΤΑΙΑ 10 ΛΕΠΤΑ	1,348.90	1,171.48	168.62	31.48
Γ(ii) ΑΞΙΑ 30% ΠΡΑΞΕΩΝ ΤΟΥ ΒΑΣΙΚΟΥ ΠΙΝΑΚΑ	7,427.14	6,592.76	872.81	108.48
ΣΥΝΟΛΟ*	23,546.67	20,940.05	2,768.24	316.24

D1. CONTINUOUS TRADING PHASE

1st Period (till 11:00:00) *	
2nd Period (11:00:01 - 11:30:00)	
3rd Period (11:30:01 - 12:00:00)	
4th Period (12:00:01 - 12:30:00)	
5th Period (12:30:01 - 13:00:00)	
6th Period (14:00:01 - 13:30:00)	
7th Period (13:30:01 - 14:00:00)	
8th Period (14:00:01 - 14:30:00)	
9th Period (14:30:01 - 15:00:00)	
10th Period (Από 15:00:01 - 15:30:00)	
11th Period (15:30:01 - 16:00:00)	
12th Period (16:00:01 - 16:30:00)	
13th Period (16:30:01)	
C (i) (From 16:50:00) Last ten minutes of Continuous Trading	
C (iii) The Value of 30% of the trades which are included to the calculation of the closing	

ΣΥΝΟΛΟ*

* δεν περιλαμβάνεται η αξία των συναλλαγών στο άνοιγμα

TOTAL

Μηνιαίοι μέσοι όροι spread - Σύνολο αγορών
Monthly average spread - Total of markets

ΕΤΟΣ - ΜΗΝΑΣ YEAR / MONTH	Spread πράξεων * Trades spread *	Time (συνεδρίασης) spread ** Time spread **	Μέση Ημερήσια Αξία συναλλαγών Average Transactions Value
1/13	4.57	6.63	70.94
2/13	5.71	7.82	59.00
3/13	5.84	8.57	65.52
4/13	5.22	7.52	62.96
5/13	5.33	7.20	112.86
6/13	6.04	9.22	63.51
7/13	5.16	7.17	41.37
8/13	5.03	6.68	45.07
9/13	4.18	6.08	63.03
10/13	3.70	5.36	180.26
11/13	4.39	6.11	145.62
12/13	4.48	6.17	113.44
1/14	4.30	6.03	50

4. Μηνιαίοι μέσοι όροι spread - Σύνολο αγορών
Monthly average spread - Total markets

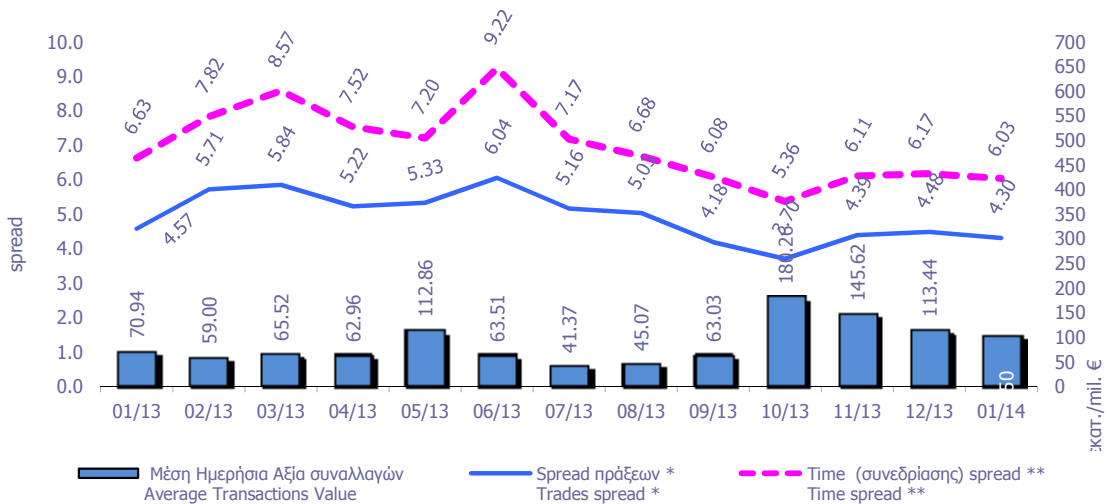

Spread: Ως spread ορίζεται το ηλίκο της διαφοράς της καλύτερης τιμής αγοράς από την καλύτερη τιμή πώλησης προς το ημίθροισμα αυτών των τιμών.
Spread: The spread is defined as the ratio of the difference between the best ask and the best bid price over the average of the sum of the two prices.

* **Spread πράξεων:** Ο σταθμισμένος, με την ποσοστιαία αξία συναλλαγών των πράξεων, μέσος όρος των spread που αντιστοιχούν σε αυτές τις πράξεις. Το spread που αντιστοιχεί στην αξία συναλλαγών κάποιας πράξης είναι αυτό που παρατηρείται ακριβώς πριν τη διενέργεια της πράξης.

Trades spread: The weighted, by traded value, average of the spreads corresponding to these trades. The spread that corresponds to a trade is the one experienced exactly before the trade.

** **Υπολογισμός Spread σύμφωνα με τον κανονισμό του ΧΑ. - Spread calculation according to the ATHEX regulation**

Spread συνεδρίασης: Ο σταθμισμένος, με την ποσοστιαία χρονική διάρκεια, μέσος όρος των spread που παρατηρούνται κατά τη διάρκεια της συνεδρίασης.

Time spread: The weighted, by time duration, average of spreads experienced during a trading session.

Μηνιαία μέση κυκλοφοριακή ταχύτητα
Monthly average velocity

ΕΤΟΣ - ΜΗΝΑΣ YEAR - MONTH	ΚΥΡΙΑ ΑΓΟΡΑ MAIN MARKET	ΧΑΜΗΛΗΣ ΔΙΑΣΠΟΡΑΣ LOW DISPERSION	ΕΠΙΤΗΡΗΣΗΣ SURVEILLANCE	ΣΥΝΟΛΟ ΑΓΟΡΩΝ TOTAL MARKETS	FTSE®/ATH EX Large Cap	Γενικός Δείκτης ΧΑ ATHEX Composite Index
1/13	0.19%	0.007%	0.0273%	0.1764%	0.206%	0.197%
2/13	0.16%	0.039%	0.0151%	0.1470%	0.176%	0.161%
3/13	0.18%	0.004%	0.0094%	0.1679%	0.209%	0.191%
4/13	0.21%	0.048%	0.0117%	0.1592%	0.246%	0.220%
5/13	0.28%	0.022%	0.0177%	0.2222%	0.304%	0.282%
6/13	0.10%	0.003%	0.0118%	0.0874%	0.111%	0.108%
7/13	0.07%	0.002%	0.0090%	0.0705%	0.074%	0.072%
8/13	0.07%	0.002%	0.0047%	0.0730%	0.077%	0.075%
9/13	0.09%	0.002%	0.0111%	0.0909%	0.099%	0.097%
10/13	0.16%	0.006%	0.0109%	0.1603%	0.164%	0.161%
11/13	0.18%	0.004%	0.0112%	0.1706%	0.195%	0.187%
12/13	0.13%	0.012%	0.1082%	0.1345%	0.139%	0.137%
1/14	0.12%	0.003%	0.0189%	0.1275%	0.135%	0.132%

5. Μηνιαίοι μέσοι όροι κυκλ. ταχύτητας - Average Velocity

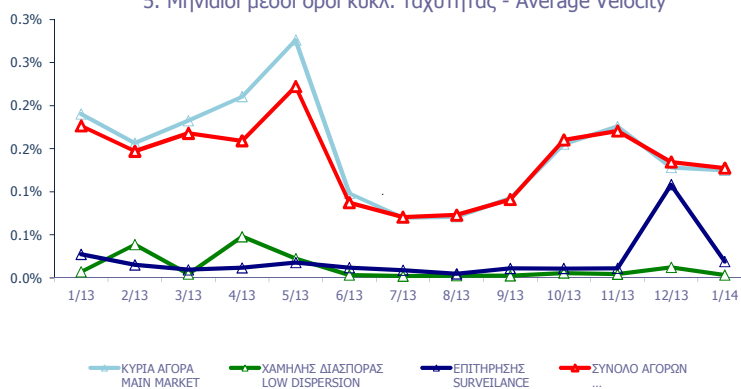

6. Μηνιαίοι μέσοι όροι κυκλ. ταχύτητας - Average Velocity

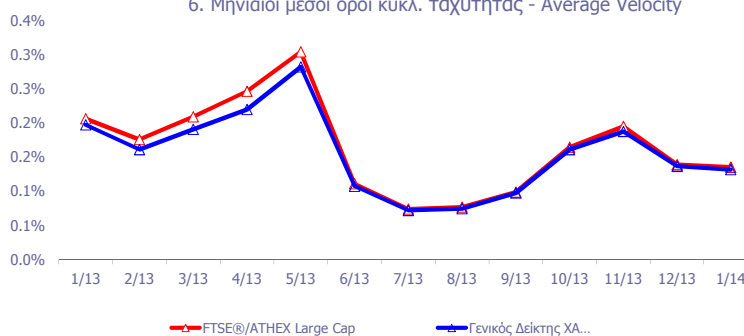

Κυκλοφοριακή Ταχύτητα : Αξία Συναλλαγών / Κεφαλοποίηση Velocity : Trading Value / Capitalisation

$$\sum_{i=1}^m \frac{V_i}{XA_i}$$

m : αριθμός ημερών που διαπραγματεύτηκε η μετοχή - number of trading days of the stock

V_i : αξία συναλλαγών της μετοχής για κάθε μέρα διαπραγμάτευσης i - trading value of the stock in each trading day i

XA_i : χρηματιστηριακή αξία της μετοχής i - market capitalisation of the stock

Μηνιαία ιστορική μεταβλητότητα (volatility)
Monthly historical volatility

ΕΤΟΣ - ΜΗΝΑΣ YEAR / MONTH	ΚΥΡΙΑ ΑΓΟΡΑ MAIN MARKET	ΧΑΜΗΛΗΣ ΔΙΑΣΠΟΡΑΣ LOW DISPERSION	ΕΠΙΤΗΡΗΣΗΣ SURVEILLANCE	ΣΥΝΟΛΟ ΑΓΟΡΩΝ TOTAL MARKETS	FTSE®/ATHEX Large Cap	Γενικός Δείκτης ΧΑ ATHEX Composite Index
1/13	20.73%	18.77%	36.77%	20.12%	14.00%	15.31%
2/13	17.08%	19.67%	29.30%	16.92%	13.02%	12.54%
3/13	18.44%	16.37%	27.10%	17.02%	17.73%	15.48%
4/13	18.38%	16.67%	30.40%	17.72%	20.30%	14.76%
5/13	20.82%	13.59%	29.24%	18.58%	22.74%	16.62%
6/13	19.79%	18.31%	27.04%	17.77%	17.39%	14.04%
7/13	16.67%	20.15%	28.23%	16.33%	13.36%	13.26%
8/13	15.03%	18.19%	26.41%	15.19%	11.98%	11.71%
9/13	13.64%	16.32%	27.75%	14.01%	10.76%	10.89%
10/13	14.12%	18.32%	28.46%	14.50%	12.91%	12.21%
11/13	14.83%	20.06%	25.30%	14.58%	16.52%	12.36%
12/13	14.01%	22.09%	27.74%	14.29%	10.46%	10.38%
1/14	15.68%	18.45%	27.09%	16.91%	11.88%	12.57%

7. Μηνιαίες ιστορικές μεταβλητότητες- Average historic volatility

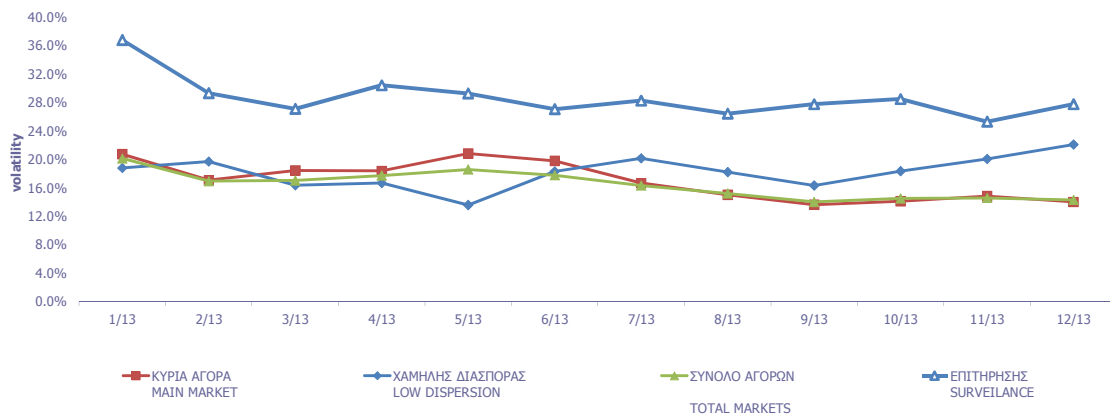

8. Μηνιαίες ιστορικές μεταβλητότητες- Average historic volatility

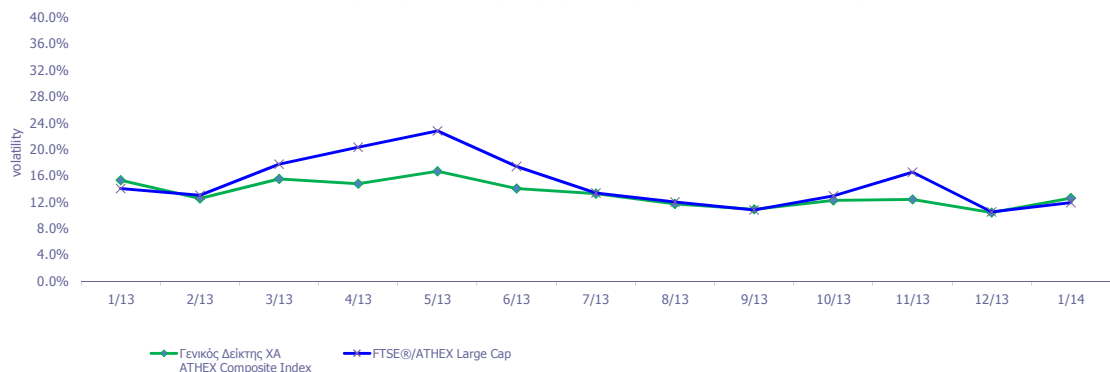

Μηνιαία Μεταβλητότητα: Προκύπτει από την μεταβολή των τιμών κλεισίματος για κάθε συνεδριακή ημέρα του μήνα.

Volatility: Is calculated from the closing price changes for each working day of the month.

ΟΜΟΛΟΓΑ ΔΙΑΠΡΑΓΜΑΤΕΥΣΙΜΑ ΜΕ ΤΗ ΜΕΘΟΔΟ ΕΚΦΩΝΗΣΗΣ - ΑΝΤΙΦΩΝΗΣΗΣ
BONDS TRADED WITH THE OPEN OUTCRY METHOD

Ονομαστική Αξία Nominal Value	Αρχικό Επιτόκιο Initial Interest Rate (%)	Σημερινό Επιτόκιο Today's Interest Rate (%)	Ετήσιος Τόκος Annual Interest	Απόδοση στη Λήξη (***) Yield to Maturity (%)	Ημερομηνία Έκδοσης Date of Issue	Αριθμός Ετήσιων Ανανεώσεων Number of Yearly Renewals	Μηνιαίες Τιμές Εκφώνησης τοίς Μετρητοίς (Ευρώ) Monthly Cash Outcry Prices (Euro)			Συναλλαγές σε Τεμάχια Transactions in Items	Αξία Συναλλαγών (Ευρώ) Value of Transactions (Euro)	Κατώτερη Low	Ανώτερη High
							Κατώτερη Low	Ανώτερη High	Τιμή - Price				

ΟΜΟΛΟΓΑ ΚΡΑΤΙΚΩΝ ΤΡΑΠΕΖΩΝ ΕΤΗΣΙΑΣ ΔΙΑΡΚΕΙΑΣ
STATE - OWNED BANKS SHORT TERM BONDS (α, β)

€ 1,154.00	4.90	2.48	28.96	Δ/Υ	31.05.08	6					0.00	0.00
€ 1,163.28	5.50	2.48	29.19	Δ/Υ	31.05.08	6					0.00	0.00
€ 1,129.20	5.45	2.48	30.88	Δ/Υ	31.08.08	6					0.00	0.00

ΟΜΟΛΟΓΑ ΔΙΑΠΡΑΓΜΑΤΕΥΣΙΜΑ ΜΕ ΤΗ ΜΕΘΟΔΟ ΕΚΦΩΝΗΣΗΣ-ΑΝΤΙΦΩΝΗΣΗΣ
BONDS TRADED WITH THE OPEN OUTCRY METHOD

Ονομαστική Αξία / Ελάχιστη Διαπραγματεύσιμη Ποσότητα Nominal Value / Minimum Nominal Traded Value	Σημερινό Επιτόκιο % Today's Interest Rate % (**)	Αξία Τελευταίου Αποκοπέντος Τεκζίου Value of Last Paid Coupon	Απόδοση στη Λήξη (***) Yield to Maturity (%)	Ημερομηνία Έκδοσης Issue Date	Διάρκεια(Ετη) Duration (Years)	No Σημείωσης - Note Nr	Μηνιαίες Τιμές Εκφώνησης Monthly Outcry Prices			Συναλλαγές σε Τεμάχια * Transactions in Items	Αξία Συναλλαγών Value of Transactions	Κατώτερη Low	Ανώτερη High
							Κατώτερη - Low	Ανώτερη-High	Τελευταία-Last				

ΔΑΝΕΙΑ
BONDS

ΝΟΜΙΚΩΝ ΠΡΟΣΩΠΩΝ ΚΑΙ ΕΤΑΙΡΕΙΩΝ ΣΕ ΣΥΝΑΛΛΑΓΜΑ ΚΑΙ ΕΥΡΩ - CORPORATION BONDS IN FOREIGN CURRENCY AND EURO

GBP	10.00	2.50	0.250000	Δ/Υ	01/12/1928	100	E.K.T.E. - National Mortgage Bank					0.00	0.00
GBP	10.00	2.50	0.250000	Δ/Υ	01/12/1930	98	E.K.T.E. σειρά - National Mortgage Bank	2.27	2.27	2.27		2.27	2.27

ΟΜΟΛΟΓΙΑΚΑ ΔΑΝΕΙΑ ΔΙΕΘΝΩΝ ΟΡΓΑΝΙΣΜΩΝ - BONDS OF INTERNATIONAL ORGANIZATIONS

C	1,000.00	5.00 flr		Δ/Υ	21/07/2006	10	ΟΜΟΛΟΓΟ ΕΥΡΩΠΑΪΚΗΣ ΤΡΑΠΕΖΑΣ ΕΠΕΝΔΥΣΕ					0.00	0.00
---	----------	----------	--	-----	------------	----	--------------------------------------	--	--	--	--	------	------

ΣΗΜΕΙΩΣΕΙΣ ΟΜΟΛΟΓΩΝ - BONDS NOTES

Συντμήσεις - Abbreviations A.A.Σ.Ε = ΑΓΟΡΑ ΑΞΙΩΝ ΣΤΑΘΕΡΟΥ ΕΙΣΟΔΗΜΑΤΟΣ / F.I.S.M=FIXEDINCOME SECURITIES' MARKET

** FLR (Floating Interest Rate) σημαίνει ομόλογο μεταβλητού επιτοκίου / FLR means " a Floating Interest Rate Bond"

* Όσον αφορά τα ομόλογα που διαπραγματεύονται στην Α.Α.Σ.Ε όλες οι τιμές εκφράζονται επί τοις εκατό (%) της ονομαστικής τιμής τους.Ο όγκος συναλλαγών υπολογίζεται ως (Τεμάχια) * (Ονομαστική τιμή). Η αξία συναλλαγών υπολογίζεται ως (Τεμάχια)*(Ονομαστική Τιμή)*(Τιμή%)+(Δεδουλευμένοι Τόκοι) / All the prices for the bonds that are traded in the F.I.S.M. refer to percentage (%) upon the nominal value, while the volume of transactions refer to euro.Transactions Volume = (Pieces) * (Face Value). Transactions Value = (Pieces) * (Nominal value) * (price %) + (Accrued interest).
Η αξία του τρέχοντος τοκομεριδίου για τις εκδόσεις με ονομαστική αξία 0.01 Ευρώ αναφέρεται σε ονομαστική αξία 100 Ευρώ / The Value of current coupon for the issues with NV 0.01 euro refers to NV 100 euros

Αντίστοιχα για τα ομόλογα που είναι διαπραγματεύσιμα με την μέθοδο Εκφώνησης - Αντιφώνησης οι τιμές εκφράζονται σε ευρώ ενώ ο όγκος εκφράζεται σε τεμάχια / Correspondingly the prices for the bonds that are traded with the open outcry method refer to euro while the volume of transactions refer to items.

Η ελάχιστη διαπραγματεύσιμη Ονομαστική Ονομαστική αξία για όλους τους Αύλους τίτλους είναι τα 100 Ευρώ / The minimum traded Nominal Value for all dematerialized securities is equal to 100 Euros

2 Επιτόκιο 2,90 ετησίως σταθερό και index ratio (λόγος δεικτών πληθωρισμού). Δείκτης αναφοράς Πληθωρισμού: Εναρμονισμένος Δείκτης Τιμών Καταναλωτή που ισχύει στην Ευρωζώνη εξαιρουμένου του καπνού / Reference Inflation Ratio: Harmonized Consumption Index (currently) valid in Euro zone excluding tobacco.

α Τα επιτόκια των ετησίων Ομολόγων ΕΤΒΑ είναι απαλλαγμένα των φόρων (καθαρά) / The interest rates of the Yearly H.I.D.B. Bonds are tax-free (net).

β Για τα Ομόλογα έκδοσης μέχρι και 30/09/2008 ο δεδουλευμένος τόπος έχει κεφαλαιοποιηθεί / For the Bonds issued up to 30.09.08, the occurred interest has been capitalized.

*** ΑΠΟΔΟΣΕΙΣ ΟΜΟΛΟΓΩΝ: Αρχικά, βρίσκεται η τιμή κτήσεως, η προκύπτει αν στην τρέχουσα χρηματιστηριακή αξία προσθέσουμε τη δεδουλευμένους τόκους. Εξαιτίας της απελευθεροποίησης της χρηματιστηριακών μεσιτειών, η τελευταία από 1/1/2001 δεν υπολογίζεται πλέον στον προσδιορισμό της απόδοσης. Στην συνέχεια υπολογίζεται (ετησιοποιημένη) απόδοση στην λήξη του Ομολόγου στο νόμισμα εκδόσής του όπου α) δεν λαμβάνονται υπόψη οι λαχνοί ή τα λαχειοφόρων δανείων, β) δεν λαμβάνονται υπόψη οι δυνατότες μετατροπής των ομολογιών σε μετοχές και γ) τα ομόλογα κυμαινόμενα επιτοκίου θεωρείται ότι μέχρι να λήξουν θα έχουν το σημερινό επιτόκιο. BONDS YIELD: Initially, the bid price (which is the market price of the Bond plus the accrued interest – due to liberalisation of stock broking fees, the latter are not taken into consideration to the determination of the bonds' yield since 1/1/2001) is found. Subsequently, the (annualised) Bond's Yield to Maturity (YTM) in terms of the Bond's clause calculated, where a) the lotteries of the lottery Bonds are not considered, b) the entitlement of a convertible bond to be converted into shares is not considered and c) the floating interest rate Bonds are considered to retain the current interest rate up to their redemption date.

1 Το ομόλογο είναι αορίστου διάρκειας - The bonds are of indefinite duration.

ΟΜΟΛΟΓΑ ΔΙΑΠΡΑΓΜΑΤΕΥΣΙΜΑ ΣΤΗΝ Α.Α.Σ.Ε.
BONDS TRADED IN FIXED INCOME SECURITIES' MARKET

Ονομαστική Αξία Nominal Value	Σήμερα Επιδόση % Today's Interest Rate % (**)	Αξία Τελευταίου Αποπληρωθέντος Value of Last Paid Coupon	Απόδοση στην Λήξη Yield to Maturity (% (***))	Ημερομηνία Έκδοσης Issue Date	Διάρκεια (Έτη)-Duration(Years)	No Σημείωσης - Note Nr	ΔΑΝΕΙΑ BONDS	Μηνιαίες Τιμές Συναλλαγών επι τοις Εκατό (%) Monthly Transactions' Prices in Percentage (%)			Όγκος Συναλλαγών * Volume of Transactions	Αξία Συναλλαγών (Ευρώ) Value of Transactions (Euro) **	Κατώτερη - Low (%)	Ανώτερη - High (%)	
								Κατώτερη - Low (%)	Ανώτερη - High (%)	Κλείσιμο-Close (%)					
ΟΜΟΛΟΓΙΑΚΑ ΔΑΝΕΙΑ ΕΠΙΧΕΙΡΗΣΕΩΝ - CORPORATE BONDS															
€	12.49	5.24	flr	0.05	...	12.07.07	8	ΝΗΡΕΥΣ ΙΧΘΥΟΚΑΛΙΕΡΓΕΙΑΣ Α.Ε. (Μετατρ. σε ΚΟ μτχ) - NIREUS S.A. (Convertible to	12.00	12.00	12.00	0.00	36.75	11.00	15.00
€	4.77	5.00	0.06	14.85	19.03.10	5	MARFIN INVESTMENT GROUP Α.Ε. (Μετατρ. σε ΚΟ μτχ) - MARFIN INVESTMENT GROU	86.00	91.00	86.00	0.01	5,607.18	0.50	91.00	
€	1.00	7.00	0.02	...	29.07.13	6	MARFIN INVESTMENT GROUP Α.Ε. ΣΕΙΡΑ Α (ΜΟΔ) - MARFIN INVESTMENT GROUP S.	1.00	1.00	1.00		1.00	1.00		
€	1.00	6.30	0.02	...	29.07.13	7	MARFIN INVESTMENT GROUP Α.Ε. ΣΕΙΡΑ Β (ΜΟΔ) - MARFIN INVESTMENT GROUP S.	0.85	0.85	0.85		0.85	0.85		
ΟΜΟΛΟΓΑ ΕΛΛΗΝΙΚΟΥ ΔΗΜΟΣΙΟΥ - GOVERNMENT BONDS - DEMATERIALIZED SECURITIES															
€	1,000.00	1.60	flr	8.16	...	21.05.09	5	ΟΕΔ-ΚΥΜ-210514-05X-2,734-1000,00 - GGB-FRN-210514-05Y-2.734-1000.00	100.00	100.00	100.00		100.00	100.00	
€	1,000.00	1.16	flr	5.93	...	23.07.09	5	ΟΕΔ-ΚΥΜ-230714-05X-2,018-1000,00 - GGB-FRN-230714-05Y-2.018-1000.00	100.00	100.00	100.00		100.00	100.00	
€	1,000.00	0.97	flr	5.07	0.09	10.08.09	5	ΟΕΔ-ΚΥΜ-100814-05X-1,762-1000,00 - GGB-FRN-100814-05Y-1.762-1000.00	100.00	100.00	100.00		100.00	100.00	
€	1.00	2.00	0.02	1.77	09.03.12	11	ΟΕΔ-ΣΤΘ-240223-11X-2,000-1,00 - GGB-FXD-240223-11Y-2.000-1.00	100.00	100.00	100.00		100.00	100.00		
€	1.00	2.00	0.02	1.80	09.03.12	12	ΟΕΔ-ΣΤΘ-240224-12X-2,000-1,00 - GGB-FXD-240224-12Y-2.000-1.00	100.00	100.00	100.00		100.00	100.00		
€	1.00	2.00	0.02	1.81	09.03.12	13	ΟΕΔ-ΣΤΘ-240225-13X-2,000-1,00 - GGB-FXD-240225-13Y-2.000-1.00	100.00	100.00	100.00		100.00	100.00		
€	1.00	2.00	0.02	1.83	09.03.12	14	ΟΕΔ-ΣΤΘ-240226-14X-2,000-1,00 - GGB-FXD-240226-14Y-2.000-1.00	100.00	100.00	100.00		100.00	100.00		
€	1.00	2.00	0.02	1.84	09.03.12	15	ΟΕΔ-ΣΤΘ-240227-15X-2,000-1,00 - GGB-FXD-240227-15Y-2.000-1.00	100.00	100.00	100.00		100.00	100.00		
€	1.00	2.00	0.02	1.85	09.03.12	16	ΟΕΔ-ΣΤΘ-240228-16X-2,000-1,00 - GGB-FXD-240228-16Y-2.000-1.00	100.00	100.00	100.00		100.00	100.00		
€	1.00	2.00	0.02	1.86	09.03.12	17	ΟΕΔ-ΣΤΘ-240229-17X-2,000-1,00 - GGB-FXD-240229-17Y-2.000-1.00	100.00	100.00	100.00		100.00	100.00		
€	1.00	2.00	0.02	1.86	09.03.12	18	ΟΕΔ-ΣΤΘ-240230-18X-2,000-1,00 - GGB-FXD-240230-18Y-2.000-1.00	100.00	100.00	100.00		100.00	100.00		
€	1.00	2.00	0.02	1.87	09.03.12	19	ΟΕΔ-ΣΤΘ-240231-19X-2,000-1,00 - GGB-FXD-240231-19Y-2.000-1.00	100.00	100.00	100.00		100.00	100.00		
€	1.00	2.00	0.02	1.88	09.03.12	20	ΟΕΔ-ΣΤΘ-240232-20X-2,000-1,00 - GGB-FXD-240232-20Y-2.000-1.00	100.00	100.00	100.00		100.00	100.00		
€	1.00	2.00	0.02	1.88	09.03.12	21	ΟΕΔ-ΣΤΘ-240233-21X-2,000-1,00 - GGB-FXD-240233-21Y-2.000-1.00	100.00	100.00	100.00		100.00	100.00		
€	1.00	2.00	0.02	1.89	09.03.12	22	ΟΕΔ-ΣΤΘ-240234-22X-2,000-1,00 - GGB-FXD-240234-22Y-2.000-1.00	100.00	100.00	100.00		100.00	100.00		
€	1.00	2.00	0.02	1.89	09.03.12	23	ΟΕΔ-ΣΤΘ-240235-23X-2,000-1,00 - GGB-FXD-240235-23Y-2.000-1.00	100.00	100.00	100.00		100.00	100.00		
€	1.00	2.00	0.02	1.90	09.03.12	24	ΟΕΔ-ΣΤΘ-240236-24X-2,000-1,00 - GGB-FXD-240236-24Y-2.000-1.00	100.00	100.00	100.00		100.00	100.00		
€	1.00	2.00	0.02	1.90	09.03.12	25	ΟΕΔ-ΣΤΘ-240237-25X-2,000-1,00 - GGB-FXD-240237-25Y-2.000-1.00	100.00	100.00	100.00		100.00	100.00		
€	1.00	2.00	0.02	1.90	09.03.12	26	ΟΕΔ-ΣΤΘ-240238-26X-2,000-1,00 - GGB-FXD-240238-26Y-2.000-1.00	100.00	100.00	100.00		100.00	100.00		
€	1.00	2.00	0.02	1.91	09.03.12	27	ΟΕΔ-ΣΤΘ-240239-27X-2,000-1,00 - GGB-FXD-240239-27Y-2.000-1.00	100.00	100.00	100.00		100.00	100.00		
€	1.00	2.00	0.02	1.91	09.03.12	28	ΟΕΔ-ΣΤΘ-240240-28X-2,000-1,00 - GGB-FXD-240240-28Y-2.000-1.00	100.00	100.00	100.00		100.00	100.00		
€	1.00	2.00	0.02	1.91	09.03.12	29	ΟΕΔ-ΣΤΘ-240241-29X-2,000-1,00 - GGB-FXD-240241-29Y-2.000-1.00	100.00	100.00	100.00		100.00	100.00		
€	1.00	2.00	0.02	1.91	09.03.12	30	ΟΕΔ-ΣΤΘ-240242-30X-2,000-1,00 - GGB-FXD-240242-30Y-2.000-1.00	100.00	100.00	100.00		100.00	100.00		

ΕΠΕΞΗΓΗΣΗ ΠΙΝΑΚΩΝ EXPLANATION OF TABLES

$$\text{Spread Συνεδρίασης} = \frac{\sum (\text{Ask}_t - \text{Bid}_t) * \text{Time}_{t-1} - \text{Time}_t}{(\text{Ask}_t + \text{Bid}_t) / 2 \sum \text{Time}_{t-1} - \text{Time}_t}$$



Σύμβολο ΟΑΣΗΣ Code	Χρόνογραφο (1)	Αριθμός Εισηγμένων Χρεογράφων Number of Listed Securities (2)	Όνομαστική Αξία Nominal Value	Χρημ/κή Αξία (Εκατ. Ευρώ) Market Capitalisation (Million Euro)(***)	% στη Συνολική Χρημ/ακή Αξία % in Total Market Capitalisation	Κατηγορία - Category (\$)	No Σημείωσης - Note Nr	Τιμή Κλεισίματος Closing Price	Τιμή Κλεισίματος Πρ. Μήνα Previous Month Closing Price	% Μεταβολή Μηνός % Monthly Price Change	% Spread Μηνός % Monthly Spread	Κέρδη ανά Μετοχή per Share	Έτος χρήσης Fiscal year
												προ φόρων before tax μετά φόρων after tax	

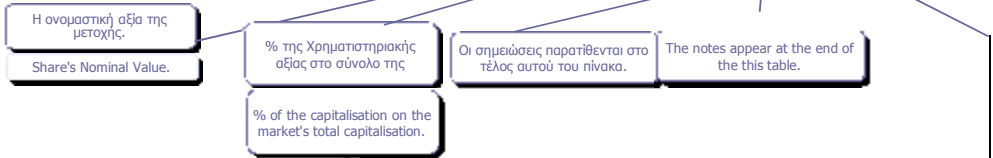

Η μερισματοδότηση υπολογίζεται ως εξής:
 $\text{Μερισματοδότηση} = \frac{\text{Τιμή αποκοπέντος μερισματος τελευταίας χρήσης}}{\text{Αποπροσαρμοσμένη(*) τιμή κλεισίματος}}$

The dividend yield is calculated as follows:
 $\text{Dividend Yield} = \frac{\text{Last dividend's historical price}}{\text{Readjusted(*) closing price}}$

Ο δείκτης Τιμή / Κέρδη ανά μετοχή (P/E) υπολογίζεται ως εξής:
 $\text{P/E} = \frac{\text{Αποπροσαρμοσμένη(*) τιμή κλεισίματος}}{\text{Κέρδη είτε προ είτε μετά φόρων αντίστοιχα}}$

The ratio Price/Profits per share is calculated as follows:
 $\text{P/E} = \frac{\text{Readjusted(*) closing price}}{\text{Profits per share either before or after tax respectively}}$

Μεταβολή Μηνός (%)
 $\frac{\text{Τελευταία τιμή τρέχοντος μήνα} - \text{Τελευταία τιμή προηγούμενου μήνα (προσαρμοσμένη)} * 100}{\text{Τελευταία τιμή προηγούμενου μήνα (προσαρμοσμένη)}}$

Monthly Price Change (%)
 $\frac{\text{Closing price on present month's last session} - \text{Closing price on previous month's last}}{\text{Closing price on previous month's last}}$

Τα στοιχεία έχουν προσαρμοστεί για τις τυχόν μεταβολές μετοχικού κεφαλαίου της μετοχής και τις συνακόλουθες προσαρμογές της τιμής ως εξής:
 Προσαρμοσμένος όγκος συναλλαγών = $\frac{\text{Ιστορική τιμή κλεισίματος} * \text{Ιστορικός όγκος συναλλαγών}}{\text{Προσαρμοσμένη τιμή κλεισίματος}}$

The volume of transactions = $\frac{\text{Historical closing price} * \text{Historical volume of transactions}}{\text{Adjusted closing price}}$

P/E		Μέρισμα / Προμήρισμα 2008 Dividend / Interim Dividend 2008		Μέρισμα / Προμήρισμα 2009 Dividend / Interim Dividend 2009		Μερισματοδότηση Dividend Yield (%) (4)	Διακυμάνσεις Τιμών από 1/1/2011 Price Range since 1.1.2011				Αξία Συναλλαγών Value of Transactions (5)	Συναλλαγές σε Τιμότητα Shares Transactions in Items (6)	Αριθμός Πράξεων Number of Trades	Μηνιαία Εμπορευσιμότητα Monthly Marketability (%)	Securities (1)
		Κατώτερη Low	Ανώτερη High	Κατώτερη Low	Ανώτερη High										

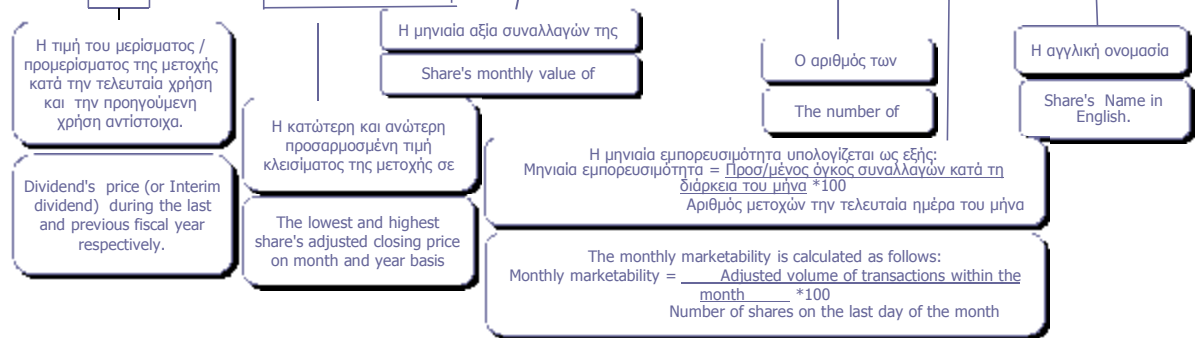

(***) Προσαρμοσμένη τιμή = Ιστορική τιμή κλεισίματος * Συντελεστής προσαρμογής - Adjusted price = Historical closing price * Adjustment co-efficient
 Αποπροσαρμοσμένη τιμή = Ιστορική τιμή κλεισίματος * (1 / Συντελεστής προσαρμογής) - Readjusted price = Historical closing price * (1 / Adjustment co-efficient)
 Όπου : Συντελεστής προσαρμογής = Προσαρμοσμένη τιμή κλεισίματος / Ιστορική τιμή κλεισίματος την ημέρα πραγματοποίησης της μεταβολής μετοχικού κεφαλαίου -
 Where: Adjustment co-efficient = Adjusted closing price / Historical closing price on the day of the share capital change realisation

Αρχής γενομένης του Μηνιαίου Στατιστικού Δελτίου του Ιανουαρίου 2002 για την προσαρμογή των τιμών των μετοχών στις περιπτώσεις εταιρικών πράξεων χρησιμοποιείται η μεθοδολογία του Σταθερού Συντελεστή σύμφωνα με την οποία οι ιστορικές τιμές προγενέστερων της ημερομηνίας αποκοπής δικαιώματος εταιρικής πράξης, πολλαπλασιάζονται με τον σταθερό συντελεστή προσαρμογής όπως αυτός προκύπτει κατά την ημερομηνία αποκοπής - Adjustments made to share prices following a corporate action, are made through the use of a fixed co-efficient method, whereby prices of the share, during the period prior to the corporate action, are multiplied by the co-efficient.

Σύμβολο ΟΔΣΗΣ OASHS Code	Χρεόγραφα (1)	Αριθμός Εισηγμένων Χρεογράφων Number of Listed Securities (*)	Ονομαστική Αξία Nominal Value	Χρημ/κή Αξία (Εξοτ. Ευρώ) Market Capitalisation (Million Euro)(**)	% στη Συνολική Χρημ/κή Αξία % in Total Market Capitalisation	Κατηγορία - Category (\$)	No Σημείωσης - Note Nr	Τιμή Κλεισίματος Closing Price	Τιμή Κλεισίματος Πρ. Μήνα Previous Month Closing Price	% Μεταβολή Μηνός % Monthly Price Change	% Spread Μηνός % Monthly Spread	Κέρδη ανά Μετοχή Profits per Share		Έτος/χρήσις Fiscal year
												προ φόρων before tax	μετά φόρων after tax	
Τράπεζες														
10 Τίτλοι-Stocks, ΣΥΝΟΛΟ ΚΛΑΔΟΥ :		31,319,597,545		28,528.07	42.24									
ΑΛΦΑ	ALPHA BANK (ΚΟ)	10,922,906,012	0.3	7,318.35	10.84	K		0.670	0.631	6.18	0.193	---	---	2012
ΑΛΦΑΤΠ	ALPHA ΤΡΑΠΕΖΑ (ΤΠΔ)	1,204,702,851	---	---	---	W		1.29	1.12	15.18	0.787	---	---	2012
ΑΤΕ	ΑΓΡΟΤΙΚΗ ΤΡΑΠΕΖΑ (ΚΟ)	1,750,955,549	0.6	271.40	0.40	A		0.155	0.155	0.00	---	---	---	---
ΑΤΤ	ΑΤΤΙΚΑ BANK A.T.E. (ΚΟ)	1,033,006,393	0.3	206.60	0.31	K		0.200	0.245	-18.37	0.543	---	---	2012
ΓΤΕ	ΓΕΝΙΚΗ ΤΡΑΠΕΖΑ (ΚΟ)	68,322,221	1	683.22	1.01	X		10.00	8.63	15.87	---	---	---	2012
ΕΛΛ	ΕΛΛΑΔΟΣ ΤΡΑΠΕΖΑ (ΚΟ)	19,864,886	5.6	297.38	0.44	K		14.97	14.98	-0.07	0.651	---	---	---
ΕΤΕ	ΕΘΝΙΚΗ ΤΡΑΠΕΖΑ (ΚΟ)	2,396,785,994	0.3	7,885.43	11.68	K		3.29	3.85	-14.55	0.291	---	---	2012
ΕΤΕΤΠ	ΕΘΝΙΚΗ ΤΡΑΠΕΖΑ (ΤΠΔ)	245,748,580	---	---	---	W		0.920	1.16	-20.69	0.772	---	---	2012
ΕΥΡΩΒ	ΤΡΑΠΕΖΑ EUROBANK ERGASIAS (ΚΟ)	5,469,166,865	0.3	2,652.55	3.93	K		0.485	0.553	-12.30	0.383	---	---	2012
ΚΥΠΡ	ΚΥΠΡΟΥ ΤΡΑΠΕΖΑ (ΚΟ)	1,795,140,547	1	371.59	0.55	A	8	0.207	0.207	0.00	---	---	---	---
ΠΕΙΡ	ΠΕΙΡΑΙΩΣ ΤΡΑΠΕΖΑ (ΚΟ)	5,072,567,951	0.3	8,775.54	12.99	K		1.73	1.53	13.07	0.597	---	---	2012
ΠΕΙΡΤΠ	ΤΡ. ΠΕΙΡΑΙΩΣ (ΤΠΔ)	848,591,850	---	---	---	W		0.770	0.763	0.92	0.486	---	---	2012
ΠΡΟ	ΠΡΟΤΟΝ ΤΡΑΠΕΖΑ Α.Ε. (ΚΟ)	62,683,822	0.3	11.28	0.02	A		0.180	0.180	0.00	---	---	---	---
ΤΒΑΝΚ	T BANK (ΚΟ)	144,688,060	0.6	6.95	0.01	A		0.048	0.048	0.00	---	---	---	---
ΤΤ	ΤΑΧΥΔΡΟΜΙΚΟ ΤΑΜΕΙΟΥΤΗΡΙΟ (ΚΟ)	284,465,964	3.7	47.79	0.07	A		0.168	0.168	0.00	---	---	---	---
Ασφάλειες Ιδιοκτησίας & Ζημιών														
1 Τίτλοι-Stocks, ΣΥΝΟΛΟ ΚΛΑΔΟΥ :		27,503,677		36.85	0.05									
ΕΥΠΙΚ	ΕΥΡΩΠΑΪΚΗ ΠΙΣΤΗ (ΚΟ)	27,503,677	0.6	36.85	0.05	K		1.34	1.25	7.20	2.546	0.44	0.33	2012
Μεσίτες Ασφαλίσεων														
1 Τίτλοι-Stocks, ΣΥΝΟΛΟ ΚΛΑΔΟΥ :		6,000,000		.31	0.00									
ΕΥΒΚ	ΓΙΟΥΡΟΜΠΡΟΚΕΡΣ (ΚΟ)	6,000,000	0.6	0.31	0.00	E		0.052	0.052	0.00	---	---	---	2012
Εταιρείες Επενδύσεων														
2 Τίτλοι-Stocks, ΣΥΝΟΛΟ ΚΛΑΔΟΥ :		11,596,000		19.71	0.03									
ΑΙΟΑΚ	ΑΙΟΛΙΚΗ ΑΕΧ (ΚΟ)	11,178,000	1.25	11.18	0.02	K		1.00	0.980	2.04	5.884	0.13	0.13	2012
ΑΝΔΡΟ	ΑΝΔΡΟΜΕΔΑ ΑΕΧ (ΚΟ)	418,000	16	8.53	0.01	K		20.40	20.08	1.59	7.615	---	---	2012
Επενδυτικές Υπηρεσίες														
1 Τίτλοι-Stocks, ΣΥΝΟΛΟ ΚΛΑΔΟΥ :		65,368,563		476.54	0.71									
ΕΧΑΕ	ΕΛΜΗΝ. ΧΡΗΜΑΤΙΣΤΗΡΙΑ-Χ.Α. (ΚΟ)	65,368,563	0.76	476.54	0.71	K		7.29	8.00	-8.88	0.211	---	---	2012
Συμμετοχές & Ανάπτυξη Ακίνητης Περιουσίας														
5 Τίτλοι-Stocks, ΣΥΝΟΛΟ ΚΛΑΔΟΥ :		205,872,982		312.85	0.46									
ΒΑΛΚ	ΒΑΛΚΑΝ ΑΚΙΝΗΤΑ (ΚΟ)	20,121,710	1.21	3.82	0.01	A		0.190	0.190	0.00	---	---	---	---
ΒΩΒΟΣ	ΒΩΒΟΣ ΜΠΑΜΠΗΣ (ΚΟ)	33,930,000	0.3	10.31	0.02	A		0.304	0.304	0.00	---	---	---	---
ΕΛΒΙΟ	ΕΛΒΙΕΜΕΚ (ΚΟ)	7,085,888	1.59	10.91	0.02	E		1.54	3.00	-48.67	---	---	---	2012
ΚΑΜΠ	REDS (ΚΟ)	57,434,884	1.31	35.04	0.05	K		0.610	0.550	10.91	5.988	---	---	2012
ΚΕΚΡ	ΚΕΚΡΩΦ (ΚΟ)	3,300,689	0.35	7.23	0.01	K		2.19	1.88	16.49	8.674	---	---	2012
ΚΕΡΑΛ	ΚΕΡΑΜΕΙΑ-ΑΛΜΑΤΙΝΗ (ΚΟ)	24,619,524	0.5	2.17	0.00	A		0.088	0.088	0.00	---	---	---	---
ΛΑΜΔΑ	LAMBDA DEVELOPMENT(ΚΟ)	44,412,347	0.3	240.27	0.36	K		5.41	4.87	11.25	2.362	---	---	2012
ΠΑΣΑΛ	PASAL A.E. (ΚΟ)	14,967,940	0.5	3.10	0.00	E		0.207	0.198	4.55	---	---	---	2012
Υπηρεσίες Ακίνητης Περιουσίας														
1 Τίτλοι-Stocks, ΣΥΝΟΛΟ ΚΛΑΔΟΥ :		14,000,000		91.	0.13									
ΑΣΤΑΚ	ALPHA ΑΣΤΙΚΑ ΑΚΙΝΗΤΑ (ΚΟ)	14,000,000	3.8	91.00	0.13	X		6.50	6.49	0.15	---	---	---	2012
Ε.Ε.Α.Π. Βιομηχανικών & Επαγγελματικών Χώρων														
2 Τίτλοι-Stocks, ΣΥΝΟΛΟ ΚΛΑΔΟΥ :		68,962,240		77.97	0.12									
ΜΙΓΡΕ	MIG REAL ESTATE (ΚΟ)	14,074,000	3	23.08	0.03	K		1.64	1.64	0.00	9.237	---	---	2012
ΤΡΑΣΤΟΡ	TRASTOR A.E.E.A.P. (ΚΟ)	54,888,240	1.13	54.89	0.08	K		1.00	0.977	2.35	1.808	---	---	2012
Εξειδικευμένες Ε.Ε.Α.Π.														
1 Τίτλοι-Stocks, ΣΥΝΟΛΟ ΚΛΑΔΟΥ :		61,000,000		764.51	1.13									
ΕΥΠΡΟ	EUROBANK PROPERTIES ΑΕΕΑΠ (ΚΟ)	61,000,000	2.13	764.51	1.13	K		7.55	8.08	12.42	0.687	---	---	2012
Εξειδικευμένες Χρηματοοικονομικές Υπηρεσίες														
2 Τίτλοι-Stocks, ΣΥΝΟΛΟ ΚΛΑΔΟΥ :		808,083,610		330.79	0.49									
ΚΟΥΜ	ΚΟΥΜΠΑΣ ΣΥΜΜΕΤΟΧΩΝ (ΚΟ)	17,544,600	0.6	2.32	0.00	A		0.132	0.132	0.00	---	---	---	---
ΜΙΓ	MARFIN INVESTMENT GROUP (ΚΟ)	770,328,883	0.3	325.85	0.48	K		0.423	0.381	11.02	0.338	---	---	2012
ΠΑΡΝ	ΠΑΡΝΑΣΣΟΣ (ΚΟ)	20,210,127	1.53	2.63	0.00	E		0.130	0.136	-4.41	---	---	---	2012
Σταθερή Τηλεφωνία														
1 Τίτλοι-Stocks, ΣΥΝΟΛΟ ΚΛΑΔΟΥ :		490,150,389		5,293.62	7.84									
ΟΤΕ	ΟΤΕ (ΚΟ)	490,150,389	2.83	5,293.62	7.84	K		10.80	9.67	11.69	0.147	---	---	2012
Εξοπλισμός Τηλεπικοινωνιών														
3 Τίτλοι-Stocks, ΣΥΝΟΛΟ ΚΛΑΔΟΥ :		149,049,815		96.16	0.14									
ΙΝΤΚΑ	INTRACOM HOLDINGS (ΚΟ)	133,025,996	1.41	82.21	0.12	K		0.618	0.522	18.39	0.495	---	---	2012
ΜΑΡΑΚ	ΜΑΡΑΚ ΗΛΕΚΤΡΟΝΙΚΗ (ΚΟ)	9,567,289	0.3	2.84	0.00	E		0.297	0.297	0.00	---	---	---	2012
ΣΠΕΙΣ	SPACE HELLAS (ΚΟ)	6,456,530	1.6	11.11	0.02	K		1.72	1.56	10.26	8.818	---	---	2012
Διυλιστήρια														
1 Τίτλοι-Stocks, ΣΥΝΟΛΟ ΚΛΑΔΟΥ :		110,782,980		946.09	1.40									
ΜΟΗ	ΜΟΤΟΡ ΟΪΛ (ΚΟ)	110,782,980	0.75	946.09	1.40	K		8.54	8.22	3.89	0.270	1.03	0.82	2012

P/E		Μέγιστο / Προβλεπόμενο 2011 Dividend / Interim Dividend 2011	Μέγιστο / Προβλεπόμενο 2012 Dividend / Interim Dividend 2012	Μερισματοδόση Dividend Yield (%) ⁽⁴⁾	Διακυμάνσεις Τιμών Ιανουαρίου Monthly Price in January				ΑΕΙΑ Συναλλαγών Value of Transactions ⁽⁵⁾	Όγκος Συναλλαγών Transactions Volume ⁽⁷⁾	Αριθμός Προβέων Number of Trades	Μηνιαία Ευρωεπιρροή Monthly Net Impactability (%)	Securities ⁽¹⁾
πριν φόρων before tax	μετά φόρων after tax				Κ	Ανώτερη High	Κατώτερη Low	Ανώτερη High					
Banks													
827,692,333.18 693,529,296 201,029 2.21 : TOTAL OF SECTOR													
---	---	---	---	---	0.62	0.75	0.62	0.75	153,666,215.64	224,711,230	44,689	2.06	ALPHA BANK (CR)
---	---	---	---	---	1.13	1.54	1.13	1.54	105,156,226.80	79,263,602	18,474	6.58	ALPHA BANK (W)
---	---	---	---	---	0.16	0.16	0.16	0.16	0.00	0	0	0.00	ATE (CR)
---	---	---	---	---	0.19	0.28	0.19	0.28	7,861,788.13	33,015,536	9,574	3.20	ATTICA BANK S.A. (CR)
---	---	---	---	---	8.00	15.00	8.00	15.00	5,905.42	530	67	0.00	GENIKI BANK (CR)
---	---	0.54	---	---	14.60	16.53	14.60	16.53	2,398,884.79	154,221	2,704	0.78	BANK OF GREECE (CR)
---	---	---	---	---	3.12	4.31	3.12	4.31	131,354,679.61	34,803,676	34,819	1.45	NATIONAL BANK (CR)
---	---	---	---	---	0.91	1.59	0.91	1.59	57,836,307.60	46,318,426	19,367	18.85	NATIONAL BANK (W)
---	---	---	---	---	0.44	0.63	0.44	0.63	20,343,131.45	36,708,188	15,886	0.67	EUROBANK ERGASIAS (CR)
---	---	---	---	---	0.21	0.21	0.21	0.21	0.00	0	0	0.00	BANK OF CYPRUS (CR)
---	---	---	---	---	1.49	1.89	1.49	1.89	289,724,878.61	167,861,980	42,048	3.31	PIRAEUS BANK (CR)
---	---	---	---	---	0.70	0.95	0.70	0.95	59,344,315.13	70,691,907	13,401	8.33	PIRAEUS BANK (W)
---	---	---	---	---	0.18	0.18	0.18	0.18	0.00	0	0	0.00	PROTON BANK S.A. (CR)
---	---	---	---	---	0.05	0.05	0.05	0.05	0.00	0	0	0.00	T BANK (CR)
---	---	---	---	---	0.17	0.17	0.17	0.17	0.00	0	0	0.00	TT HELLENIC POSTBANK (CR)
Property & Casualty Insurance													
312,308.55 234,735 521 0.85 : TOTAL OF SECTOR													
3.1	4.0	0.10	---	---	1.24	1.47	1.24	1.47	312,308.55	234,735	521	0.85	EUROPEAN RELIANCE INSUR. (CR)
Insurance Brokers													
0.00 0 0 0.00 : TOTAL OF SECTOR													
---	---	---	---	---	0.05	0.05	0.05	0.05	0.00	0	0	0.00	EUROBROKERS S.A. (CR)
Equity Investment Instruments													
365,120.80 341,155 96 2.94 : TOTAL OF SECTOR													
7.7	7.9	---	---	---	0.94	1.04	0.94	1.04	331,390.69	339,530	70	3.04	AEOLIAN INVESTMENT FUND (CR)
1.9	1.9	---	---	---	20.08	22.00	20.08	22.00	33,730.11	1,625	26	0.39	ANDROMEDA SA (CR)
Investment Services													
60,827,835.58 7,711,117 22,274 11.80 : TOTAL OF SECTOR													
31.4	32.7	0.09	---	---	6.91	8.86	6.91	8.86	60,827,835.58	7,711,117	22,274	11.80	HELLENIC EXCHANGES-A.S.E. (CR)
Real Estate Holding & Development													
1,947,815.93 771,936 1,909 0.37 : TOTAL OF SECTOR													
---	---	---	---	---	0.19	0.19	0.19	0.19	0.00	0	0	0.00	BALKAN R.E. (CR)
---	---	---	---	---	0.30	0.30	0.30	0.30	0.00	0	0	0.00	BABIS VOVOS SA (CR)
**	**	---	---	---	1.54	3.00	1.54	3.00	376.00	220	4	0.00	ELVIEMEK (CR)
---	---	---	---	---	0.53	0.73	0.53	0.73	225,155.12	360,753	517	0.63	REDS S.A. (CR)
---	---	---	---	---	1.90	2.60	1.90	2.60	108,930.61	48,983	347	1.48	KEKROPS SA (CR)
---	---	---	---	---	0.09	0.09	0.09	0.09	0.00	0	0	0.00	KERAMIA-ALLATINI (CR)
---	---	---	---	---	4.91	5.80	4.91	5.80	1,600,604.54	298,731	971	0.67	LAMDA DEVELOPMENT SA (CR)
---	---	---	---	---	0.14	0.24	0.14	0.24	12,749.66	63,249	70	0.42	PASAL DEVELOPMENT S.A. (CR)
Real Estate Services													
27,682.58 4,230 31 0.03 : TOTAL OF SECTOR													
10.2	13.5	---	---	---	6.46	6.85	6.46	6.85	27,682.58	4,230	31	0.03	ALPHA REAL ESTATE SA(CR)
Industrial & Office REITs													
867,121.20 787,578 1,268 1.14 : TOTAL OF SECTOR													
---	---	---	---	---	1.57	2.16	1.57	2.16	31,221.81	18,574	119	0.13	MIG REAL ESTATE (CR)
---	---	0.10	---	---	0.94	1.21	0.94	1.21	835,899.39	769,004	1,149	1.40	TRASTOR REAL EST. INV. CO.(CR)
Specialty REITs													
32,692,050.81 1,212,935 5,666 1.99 : TOTAL OF SECTOR													
---	---	---	---	---	6.65	7.98	6.65	7.98	32,692,050.81	1,212,935	5,666	1.99	EUROBANK PROPERTIES REIC (CR)
Specialty Finance													
29,669,131.58 71,283,150 24,865 8.82 : TOTAL OF SECTOR													
---	---	---	---	---	0.13	0.13	0.13	0.13	0.00	0	0	0.00	KOYMBAS SYNERGY GROUP (CR)
---	---	---	---	---	0.38	0.47	0.38	0.47	29,651,133.91	71,163,059	24,764	9.24	MARFIN INVESTMENT GROUP (CR)
---	---	---	---	---	0.13	0.17	0.13	0.17	17,997.67	120,091	101	0.59	PARNASSOS ENTERP. (CR)
Fixed Line Telecommunications													
354,609,037.87 32,540,004 50,791 6.64 : TOTAL OF SECTOR													
---	---	---	---	---	9.72	11.86	9.72	11.86	354,609,037.87	32,540,004	50,791	6.64	OTE (CR)
Telecommunications Equipment													
6,945,025.69 10,730,210 10,350 7.20 : TOTAL OF SECTOR													
---	---	---	---	---	0.53	0.73	0.53	0.73	6,889,928.90	10,697,362	10,092	8.04	INTRACOM HOLDINGS (CR)
---	---	---	---	---	0.30	0.30	0.30	0.30	0.00	0	0	0.00	MARAC ELECTRONICS (CR)
29.6	55.2	---	---	---	1.56	1.87	1.56	1.87	55,096.79	32,848	258	0.51	SPACE HELLAS SA (CR)
Exploration & Production													
38,144,935.18 4,468,107 11,913 4.03 : TOTAL OF SECTOR													
8.3	10.4	0.30	---	---	8.02	9.01	8.02	9.01	38,144,935.18	4,468,107	11,913	4.03	MOTOR OIL (CR)

Σύμβολο ΟΔΣΗΣ OLSHS Code	Χρεόγραφο (1)	Αριθμός Εισηγμένων Χρεογράφων Number of Listed Securities (*)	Ονομαστική Αξία Nominal Value	Χρημ/κή Αξία (Εισπ. Ευρώ) Market Capitalisation (Million Euro)(**)	% στη Συνολική Χρημ/κή Αξία % in Total Market Capitalisation	Κατηγορία - Category (\$)	No Σημείωσης - Note Nr	Τιμή Κλεισίματος Closing Price	Τιμή Κλεισίματος Πρ. Μήνα Previous Month Closing Price	% Μεταβολή Μηνός % Monthly Price Change	% Spread Μηνός % Monthly Spread	Κέρδη ανά Μετοχή Profits per Share		Έτος χρήσης Fiscal year
												προ φόρων before tax	μετά φόρων after tax	
Καθετοποιημένες Εταιρ. Πετρελαίου & Φυσικού Αερίου														
2 Τίτλοι-Stocks, ΣΥΝΟΛΟ ΚΛΑΔΟΥ :		329,463,315		2,223.73	3.29									
ΕΛΙΝ	ΕΛΙΝΟΙΛ (ΚΟ)	23,828,130	0.5	26.21	0.04	K		1.10	0.860	27.91	10.997	---	---	2012
ΕΛΠΕ	ΕΛΜΗΝΙΚΑ ΠΕΤΡΕΛΑΙΑ (ΚΟ)	305,635,185	2.18	2,197.52	3.25	K		7.19	7.58	-5.15	0.241	0.44	0.32	2012
Συμβατικός Ηλεκτρισμός														
1 Τίτλοι-Stocks, ΣΥΝΟΛΟ ΚΛΑΔΟΥ :		232,000,000		2,296.8	3.40									
ΔΕΗ	ΔΕΗ (ΚΟ)	232,000,000	4.6	2,296.80	3.40	K		9.90	10.80	-8.33	0.171	---	---	2012
Υδρευση														
2 Τίτλοι-Stocks, ΣΥΝΟΛΟ ΚΛΑΔΟΥ :		142,800,000		980.76	1.45									
ΕΥΑΠΣ	ΕΥΑΘ (ΚΟ)	36,300,000	1.12	172.43	0.26	K		4.75	5.17	-8.12	1.242	---	---	2012
ΕΥΔΑΠ	ΕΥΔΑΠ (ΚΟ)	106,500,000	0.6	808.34	1.20	K		7.59	7.75	-2.06	0.514	0.58	0.44	2012
Βασικά Χημικά														
1 Τίτλοι-Stocks, ΣΥΝΟΛΟ ΚΛΑΔΟΥ :		26,730,187		31.27	0.05									
ΕΛΤΟΝ	ΕΛΤΟΝ (ΚΟ)	26,730,187	0.6	31.27	0.05	K		1.17	1.16	0.86	1.739	0.12	0.10	2012
Εξειδικευμένα Χημικά														
6 Τίτλοι-Stocks, ΣΥΝΟΛΟ ΚΛΑΔΟΥ :		172,033,194		251.58	0.37									
ΔΑΙΟΣ	ΔΑΙΟΣ ΠΛΑΣΤΙΚΑ (ΚΟ)	15,000,000	0.3	30.00	0.04	K		2.00	1.61	24.22	18.288	---	---	2012
ΔΡΟΥΚ	ΝΤΡΟΥΚΦΑΡΜΠΕΝ ΕΛΛΑΣ (ΚΟ)	3,873,120	0.3	5.81	0.01	K		1.50	1.50	0.00	45.531	---	---	2012
ΠΕΤΖΚ	ΠΕΤΖΕΤΑΚΙΣ Α. (ΚΟ)	25,583,146	0.3	6.65	0.01	A		0.260	0.260	0.00	---	---	---	---
ΠΛΑΘ	ΠΛΑΣΤΙΚΑ ΘΡΑΚΗΣ (ΚΟ)	45,094,620	0.5	51.86	0.08	K		1.15	1.19	-3.36	1.260	0.21	0.17	2012
ΠΛΑΚΡ	ΠΛΑΣΤΙΚΑ ΚΡΗΤΗΣ (ΚΟ)	27,379,200	0.52	134.16	0.20	K		4.90	4.88	0.41	3.335	0.45	0.35	2012
ΣΑΙΚΛ	ΣΥΣΛΟΝ ΕΛΛΑΣ (ΚΟ)	26,664,840	0.47	13.52	0.02	K		0.507	0.491	3.26	4.042	---	---	2012
ΣΠΥΡ	ΣΠΥΡΟΥ ΑΓΡ. ΟΙΚ. (ΚΟ)	28,438,268	0.3	9.58	0.01	K		0.337	0.344	-2.03	8.878	---	---	2012
Αλουμίνιο														
4 Τίτλοι-Stocks, ΣΥΝΟΛΟ ΚΛΑΔΟΥ :		201,126,275		248.43	0.37									
ΑΛΚΟ	ΑΛΚΟ ΕΛΛΑΣ (ΚΟ)	25,000,000	0.4	6.85	0.01	K		0.274	0.310	-11.61	5.727	---	---	2012
ΑΛΜΥ	ΑΛΟΥΜΥΛ (ΚΟ)	22,016,250	0.37	11.45	0.02	K		0.520	0.430	20.93	2.079	---	---	2012
ΕΛΒΑ	ΕΛΒΑΛ (ΚΑ)	124,100,815	0.3	219.66	0.33	K		1.77	1.91	-7.33	1.566	0.13	0.13	2012
ΕΤΕΜ	ΕΤΕΜ (ΚΑ)	30,009,210	0.31	10.47	0.02	K		0.349	0.348	0.29	5.588	---	---	2012
Μη Σιδηρούχα Μέταλλα														
2 Τίτλοι-Stocks, ΣΥΝΟΛΟ ΚΛΑΔΟΥ :		218,195,489		749.57	1.11									
ΜΥΤΙΛ	ΜΥΤΙΛΗΝΑΙΟΣ (ΚΟ)	116,915,862	1.07	679.28	1.01	K		5.81	5.68	2.29	0.235	---	---	2012
ΧΑΚΟΡ	ΧΑΛΚΟΡ (ΚΑ)	101,279,627	0.38	70.29	0.10	K		0.694	0.824	-15.78	1.413	---	---	2012
Χάλυβας														
9 Τίτλοι-Stocks, ΣΥΝΟΛΟ ΚΛΑΔΟΥ :		324,289,086		419.26	0.62									
ΕΛΣΤΡ	ΕΛΑΣΤΡΟΝ (ΚΟ)	18,648,000	1	16.80	0.02	K		0.901	0.736	22.42	2.916	---	---	2012
ΚΟΡΔΕ	ΚΟΡΔΕΛΟΥ Χ. ΑΦΟΙ (ΚΟ)	21,224,340	0.42	6.13	0.01	K		0.289	0.220	31.36	10.842	---	---	2012
ΛΕΒΚ	ΛΕΒΕΝΤΕΡΗΣ Ν. (ΚΑ)	8,321,682	0.67	3.71	0.01	K		0.243	0.255	-4.71	7.377	---	---	2012
ΛΕΒΠ	ΛΕΒΕΝΤΕΡΗΣ Ν. (ΠΑ)	2,160,524	0.67			K		0.779	0.566	37.63	12.428	---	---	2012
ΜΠΤΚ	ΜΠΗΤΡΟΣ ΣΥΜΜΕΤΟΧΙΚΗ (ΚΟ)	15,842,391	1.51	7.11	0.01	K		0.449	0.530	-15.28	6.943	---	---	2012
ΣΙΔΕ	ΣΙΔΕΝΟΡ (ΚΟ)	96,243,908	0.41	153.99	0.23	K		1.60	1.81	-11.60	1.110	---	---	2012
ΣΙΔΑΜ	ΣΙΔΑΜ (ΚΟ)	10,000,000	1.35	3.80	0.01	E		0.380	0.439	-13.44	---	---	---	2012
ΣΩΛΚ	ΣΩΛ/ΓΕΙΑ ΚΟΡΙΝΘΟΥ (ΚΟ)	124,170,201	0.78	222.26	0.33	K		1.79	2.22	-19.37	0.751	0.03	0.03	2012
ΤΖΚΑ	ΤΖΙΡΑΚΙΑΝ ΠΡΟΦΙΛ (ΚΑ)	1,270,000	0.3	2.29	0.00	E		1.80	1.80	0.00	---	---	---	2012
ΧΑΛΥΒ	ΧΑΛΥΒΟΦΥΛΛΩΝ (ΚΟ)	26,408,040	0.3	3.17	0.00	A		0.120	0.120	0.00	---	---	---	---
Ορυχεία														
1 Τίτλοι-Stocks, ΣΥΝΟΛΟ ΚΛΑΔΟΥ :		468,700		1.88	0.00									
ΜΕΡΚΟ	MERMEREN KOMB. A.D. PR. (ΕΛΠ)	468,700	---	1.88	0.00	K		4.01	3.99	0.50	11.529	---	---	2012
Οικοδομικά Υλικά & Εξαρτήματα														
10 Τίτλοι-Stocks, ΣΥΝΟΛΟ ΚΛΑΔΟΥ :		362,271,725		1,799.47	2.66									
ΑΚΡΙΤ	ΑΚΡΙΤΑΣ (ΚΟ)	13,000,000	1	1.53	0.00	K		0.118	0.125	-5.60	9.462	---	---	2012
ΒΙΟΣΚ	UNIBIOS (ΚΟ)	15,627,315	0.3	5.45	0.01	K		0.349	0.311	13.68	2.609	---	---	2012
ΗΡΑΚ	ΗΡΑΚΛΗΣ ΑΓΕΤ (ΚΟ)	71,082,707	1.7	90.99	0.13	X		1.28	1.35	-5.19	---	---	---	2012
ΙΚΤΙΝ	ΙΚΤΙΝΟΣ ΕΛΛΑΣ (ΚΟ)	28,580,100	0.4	46.01	0.07	K		1.61	1.48	8.78	1.841	---	---	2012
ΚΥΡΜ	ΚΥΡΙΑΚΙΔΗΣ Η.- F.H.L. (ΚΟ)	22,945,139	1.15	34.51	0.05	K		1.41	1.09	37.96	---	---	---	---
ΜΑΘΙΟ	ΜΑΘΙΟΣ ΠΥΡΙΜΑΧΑ (ΚΟ)	9,819,370	0.69	3.23	0.00	K		0.329	0.293	12.29	24.770	---	---	2012
ΜΟΝΤΑ	ΒΑΡΒΕΡΗΣ Ν. - ΜΟΔΑ ΒΑΓΝΟ (ΚΟ)	18,810,000	0.4	4.12	0.01	K		0.219	0.267	-17.98	6.513	---	---	2012
ΕΥΛΚ	ΙΝΤΕΡΓΟΥΝΤ-ΕΥΛΕΜΠΟΡΙΑ (ΚΟ)	34,986,430	0.44	5.31	0.01	K		0.137	0.102	34.31	8.604	---	---	2012
ΕΥΛΠ	ΙΝΤΕΡΓΟΥΝΤ-ΕΥΛΕΜΠΟΡΙΑ (ΠΟ)	2,566,836	0.44			K		0.200	0.200	0.00	18.465	---	---	2012
ΣΕΛΜΚ	ΣΕΛΜΑΝ (ΚΟ)	60,221,300	0.4	4.82	0.01	A		0.080	0.080	0.00	---	---	---	---
ΤΙΤΚ	ΤΙΤΑΝ (ΚΟ)	77,063,568	4	1,603.50	2.37	K		19.90	19.80	0.51	0.414	---	---	2012
ΤΙΤΠ	ΤΙΤΑΝ (ΠΟ)	7,568,960	4			K		9.24	8.88	4.05	4.298	---	---	2012
Κατασκευές														
13 Τίτλοι-Stocks, ΣΥΝΟΛΟ ΚΛΑΔΟΥ :		750,961,186		1,144.62	1.69									
ΑΒΑΞ	J. & P. - ΑΒΑΞ (ΚΟ)	77,654,850	0.58	129.68	0.19	K		1.67	1.62	3.09	1.072	---	---	2012
ΑΕΓΕΚ	ΑΕΓΕΚ (ΚΟ)	33,301,715	0.32	3.26	0.00	E		0.098	0.094	4.26	---	0.00	---	2012
ΑΘΗΝΑ	ΑΘΗΝΑ (ΚΟ)	49,152,904	0.8	14.75	0.02	X		0.300	0.220	36.36	---	---	---	2012

P/E	πρσ φόρων before tax	μετά φόρων after tax	Μέρισμα / Προβόλιμα 2011 Dividend / Interim Dividend 2011	Μέρισμα / Προβόλιμα 2012 Dividend / Interim Dividend 2012	Μερισματοδόση Dividend Yield (%) ⁽⁴⁾	Διακυμάνσεις Τιμών Ιανουαρίου Monthly Price in January		Διακυμάνσεις Τιμών από 1/1/2013 Price Range since 1.1.2013		Αξία Συναλλαγών Value of Transactions ⁽⁵⁾	Όγκος Συναλλαγών Transactions Volume ⁽⁷⁾	Αριθμός Προβόλων Number of Trades	Μηνιαία Ευρωεπιρροή Monthly Net Recability (%)	Securities ⁽¹⁾
						Κ	Ανώτερη High	Κατώτερη Low	Ανώτερη High					
Integrated Oil & Gas														
										32,799,300.32	4,326,305	17,835	1.31	: TOTAL OF SECTOR
---	---	---	---	---	---	0.79	1.10	0.79	1.10	12,486.21	14,001	50	0.06	ELINOIL S.A. (CR)
16.5	22.5	0.15	---	---	---	6.82	8.13	6.82	8.13	32,786,814.11	4,312,304	17,785	1.41	HELLENIC PETROLEUM (CR)
Conventional Electricity														
										123,854,624.68	11,702,624	37,179	5.04	: TOTAL OF SECTOR
51.2	**	0.03	---	---	---	9.08	11.93	9.08	11.93	123,854,624.68	11,702,624	37,179	5.04	PPC (CR)
Water														
										8,594,992.43	1,175,856	7,693	0.82	: TOTAL OF SECTOR
8.1	9.7	0.16	---	---	---	4.65	5.58	4.65	5.58	1,141,349.82	215,829	1,235	0.59	THESSALONIKA WATER & SEWERAGE
13.0	17.3	0.15	---	---	---	7.06	8.24	7.06	8.24	7,453,642.61	960,027	6,458	0.90	EYDAP S.A. (CR)
Commodity Chemicals														
										202,240.26	171,766	876	0.64	: TOTAL OF SECTOR
9.5	12.2	---	---	---	---	1.11	1.25	1.11	1.25	202,240.26	171,766	876	0.64	ELTON SA (CR)
Specialty Chemicals														
										1,606,767.65	1,390,550	2,128	0.81	: TOTAL OF SECTOR
**	---	---	---	---	---	1.66	2.07	1.66	2.07	15,013.48	7,646	61	0.05	DAIOS PLASTICS SA (CR)
---	---	---	---	---	---	1.50	1.95	1.50	1.95	1,293.00	838	3	0.02	DRUCKFARBEN HELLAS (CR)
---	---	---	---	---	---	0.26	0.26	0.26	0.26	0.00	0	0	0.00	PETZETAKIS SA (CR)
5.6	6.6	0.05	---	---	---	1.11	1.35	1.11	1.35	937,622.37	741,563	1,335	1.64	THRACE PLASTICS SA (CR)
10.9	14.0	---	---	---	---	4.82	5.48	4.82	5.48	360,883.23	69,732	272	0.25	CRETE PLASTICS SA (CR)
---	---	---	---	---	---	0.48	0.61	0.48	0.61	286,783.37	555,941	424	2.08	CYCLON HELLAS SA (CR)
---	---	---	---	---	---	0.31	0.38	0.31	0.38	5,172.20	14,830	33	0.05	SPIROY AGRICULTURE SA (CR)
Aluminum														
										982,049.89	1,195,720	2,267	0.59	: TOTAL OF SECTOR
---	---	---	---	---	---	0.25	0.36	0.25	0.36	191,865.17	612,901	763	2.45	ALCO HELLAS SA (CR)
---	---	---	---	---	---	0.41	0.66	0.41	0.66	26,563.90	54,980	428	0.25	ALUMIL (CR)
13.6	13.7	---	---	---	---	1.73	2.08	1.73	2.08	703,499.91	361,960	805	0.29	ELVAL SA. (CB)
---	---	---	---	---	---	0.26	0.39	0.26	0.39	60,120.91	165,879	271	0.55	ETEM SA (CB)
Nonferrous Metals														
										52,512,475.31	10,456,270	25,194	4.79	: TOTAL OF SECTOR
---	---	---	---	---	---	5.38	6.60	5.38	6.60	50,739,992.70	8,378,980	23,361	7.17	MYTILINEOS HOLDINGS (CR)
---	---	---	---	---	---	0.68	0.91	0.68	0.91	1,772,482.61	2,077,290	1,833	2.05	HALKOR SA (CB)
Steel														
										5,975,230.05	3,321,971	7,364	1.02	: TOTAL OF SECTOR
---	---	---	---	---	---	0.73	1.00	0.73	1.00	174,715.79	198,997	685	1.07	ELASTRON (CR)
---	---	---	---	---	---	0.20	0.34	0.20	0.34	40,800.09	148,915	238	0.70	KORDELLOS BROS SA (CR)
---	---	---	---	---	---	0.22	0.26	0.22	0.26	363.06	1,591	5	0.02	N. LEVEDERIS SA (CB)
---	---	0.04	---	---	---	0.57	0.78	0.57	0.78	24.77	35	4	0.00	N. LEVEDERIS SA (PB)
---	---	---	---	---	---	0.41	0.56	0.41	0.56	8,537.07	19,840	51	0.13	BITROS HOLDING SA (CR)
---	---	---	---	---	---	1.50	1.94	1.50	1.94	1,798,605.34	1,047,461	1,630	1.09	SIDENOR (CR)
---	---	---	---	---	---	0.33	0.44	0.33	0.44	7,595.12	18,877	38	0.19	SIDMA SA (CR)
52.2	64.1	---	---	---	---	1.77	2.30	1.77	2.30	3,944,588.81	1,886,255	4,713	1.52	CORINTH PIPEWORKS SA (CR)
---	---	---	---	---	---	1.80	1.80	1.80	1.80	0.00	0	0	0.00	GIRAKIAN PROFIL SA (CB)
---	---	---	---	---	---	0.12	0.12	0.12	0.12	0.00	0	0	0.00	SHEET STEEL SA (CR)
General Mining														
										38,315.22	9,778	108	2.09	: TOTAL OF SECTOR
1.0	1.0	---	---	---	---	3.45	4.28	3.45	4.28	38,315.22	9,778	108	2.09	MERMEREN KOMB. A.D. PR. (GDR)
Building Materials & Fixtures														
										41,662,635.22	4,099,538	12,881	1.13	: TOTAL OF SECTOR
---	---	---	---	---	---	0.10	0.13	0.10	0.13	657.05	5,691	79	0.04	AKRITAS SA (CR)
---	---	---	---	---	---	0.31	0.37	0.31	0.37	261,794.43	760,155	876	4.86	UNIBIOS (CR)
---	---	---	---	---	---	1.27	1.37	1.27	1.37	108,862.09	84,024	112	0.12	HERACLES GEN.CEMENT CO. (CR)
12.2	15.6	---	---	---	---	1.49	1.84	1.49	1.84	1,135,375.18	669,395	1,419	2.34	IKTINOS HELLAS SA (CR)
---	---	---	---	---	---	1.07	1.52	1.07	1.52	418,432.73	301,005	539	1.31	KYRIAKIDIS MARBLES SA (CR)
---	---	---	---	---	---	0.26	0.37	0.26	0.37	3,546.46	11,131	28	0.11	MATHIOS REFRACTORY SA (CR)
---	---	---	---	---	---	0.17	0.28	0.17	0.28	4,621.71	23,119	143	0.12	VARVERIS - MODA BAGNO SA (CR)
---	---	---	---	---	---	0.10	0.16	0.10	0.16	40,145.03	310,621	124	0.89	INTERWOOD-XYLEMPORIA (CR)
---	---	---	---	---	---	0.20	0.20	0.20	0.20	0.00	0	0	0.00	INTERWOOD-XYLEMPORIA (PR)
---	---	---	---	---	---	0.08	0.08	0.08	0.08	0.00	0	0	0.00	SHELMAN SA (CR)
---	---	---	---	---	---	18.12	21.95	18.12	21.95	39,498,171.35	1,914,084	9,397	2.48	TITAN CEMENT (CR)
---	---	---	---	---	---	8.53	10.10	8.53	10.10	191,029.19	20,313	164	0.27	TITAN CEMENT CO. (PR)
Heavy Construction														
										43,542,202.76	15,792,899	31,349	2.10	: TOTAL OF SECTOR
---	---	---	---	---	---	1.57	1.94	1.57	1.94	1,601,386.80	912,795	2,109	1.18	J & P - AVAX SA (CR)
**	---	---	---	---	---	0.08	0.14	0.08	0.14	18,820.59	179,746	174	0.54	AEGEK (CR)
---	---	---	---	---	---	0.16	0.31	0.16	0.31	8,951.69	38,766	45	0.08	ATHENA SA (CR)

Σύμβολο ΟΛΣΗΣ OLSHS Code	Χρεόγραφα (1)	Αριθμός Εισηγμένων Χρεογράφων Number of Listed Securities (*)	Ονομαστική Αξία Nominal Value	Χρημ/κή Αξία (Εξοτ. Ευρώ) Market Capitalisation (Million Euro)(**)	% στη Συνολική Χρημ/κή Αξία% in Total Market Capitalisation	Κατηγορία - Category (\$)	No Σημείωσης - Note Nr	Τιμή Κλεισίματος Closing Price	Τιμή Κλεισίματος Πρ. Μηνά Previous Month Closing Price	% Μεταβολή Μηνός % Monthly Price Change	% Spread Μηνός % Monthly Spread	Κέρδη ανά Μετοχή Profits per Share		Έτος/χρήσις Fiscal year
												πρo φόρων before tax	μετὰ φόρων after tax	
Κατασκευές (Συνέχεια)														
ΑΤΤΙΚ	ΑΤΤΙ - ΚΑΤ (ΚΟ)	81,644,555	0.3	2.45	0.00	E		0.030	0.024	25.00	---	---	---	2012
ΒΙΟΤ	ΒΙΟΤΕΡ (ΚΟ)	17,579,754	4.16	2.32	0.00	E		0.132	0.147	-10.20	---	---	---	2012
ΓΕΚΤΕΡΝΑ	ΓΕΚ ΤΕΡΝΑ (ΚΟ)	94,462,368	0.57	314.56	0.47	K		3.33	3.32	3.16	0.432	---	---	2012
ΔΟΜΙΚ	ΔΟΜΙΚΗ ΚΡΗΤΗΣ (ΚΟ)	15,878,748	0.48	4.84	0.01	E		0.305	0.399	-23.56	---	---	---	2012
ΕΔΡΑ	ΕΔΡΑΣΗ - ΦΑΛΛΙΔΑΣ Χ. (ΚΟ)	7,847,611	1.2	1.18	0.00	A		0.150	0.150	0.00	---	---	---	---
ΕΚΤΕΡ	ΕΚΤΕΡ (ΚΟ)	11,250,000	0.56	7.70	0.01	K		0.684	0.714	-4.20	4.581	---	---	2012
ΕΛΛΑΚΤΩΡ	ΕΛΛΑΚΤΩΡ (ΚΟ)	177,001,313	1.03	594.72	0.88	K		3.36	3.18	5.66	0.399	---	---	2012
ΙΝΚΑΤ	ΙΝΤΡΑΚΑΤ (ΚΟ)	23,154,250	1.36	22.78	0.03	K		0.984	0.919	7.07	1.509	---	---	2012
ΚΛΜ	ΚΛΟΥΚΙΝΑΣ - ΛΑΠΠΑΣ (ΚΟ)	40,219,218	0.3	25.26	0.04	K		0.628	0.591	6.26	3.323	---	---	2012
ΜΗΧΚ	ΜΗΧΑΝΙΚΗ (ΚΟ)	66,937,526	0.7	9.19	0.01	A		0.100	0.100	0.00	---	---	---	---
ΜΗΧΠ	ΜΗΧΑΝΙΚΗ (ΠΟ)	25,968,987	0.7			A		0.096	0.096	0.00	---	---	---	---
ΜΟΧΛ	ΜΟΧΛΟΣ (ΚΟ)	4,588,137	16	8.63	0.01	K		1.88	1.69	11.24	8.143	---	---	2012
ΠΡΔ	ΠΡΟΟΔΕΥΤΙΚΗ (ΚΟ)	24,319,250	0.3	3.31	0.00	K		0.136	0.153	-11.11	6.678	---	---	2012
Υλικά Συσκευασίας														
6 Τίτλοι-Stocks, ΣΥΝΟΛΟ ΚΛΑΔΟΥ :		363,218,260		134.14	0.20									
ΒΙΣ	ΒΙΣ (ΚΟ)	4,968,600	2.88	4.87	0.01	K		0.980	0.980	0.00	9.773	---	---	2012
ΚΑΡΤΖ	ΚΑΡΑΤΖΗ (ΚΟ)	14,679,792	1.68	60.19	0.09	K		4.10	4.06	0.99	6.751	---	---	2012
ΜΑΙΚ	ΜΑΪΛΗΣ Μ.Ι.(ΚΟ)	322,925,288	0.3	29.06	0.04	E		0.090	0.069	30.43	---	---	---	2012
ΠΑΙΡ	ΠΑΪΡΗΣ ΠΛΑΣΤΙΚΩΝ (ΚΟ)	4,971,466	1.46	1.71	0.00	K		0.343	0.330	3.94	12.324	---	---	2012
ΠΠΑΚ	PAPERPACK (ΚΟ)	3,953,090	0.9	3.85	0.01	K		0.975	0.900	8.33	9.557	---	---	2012
ΦΛΕΟ	FLEXORACK (ΚΟ)	11,720,024	0.54	34.46	0.05	K		2.94	2.98	-1.34	6.380	0.37	0.30	2012
Ηλεκτρικά Μέρη & Εξοπλισμός														
2 Τίτλοι-Stocks, ΣΥΝΟΛΟ ΚΛΑΔΟΥ :		35,678,860		60.67	0.09									
ΑΚΑΤ	NEXANS ΕΛΛΑΣ (ΚΟ)	6,132,500	1.25	13.98	0.02	K		2.28	2.17	5.07	9.831	---	---	2012
ΕΛΚΑ	ΕΛΛΗΝΙΚΑ ΚΑΛΩΔΙΑ (ΚΟ)	29,546,360	0.71	46.68	0.07	K		1.58	1.71	-7.60	2.380	---	---	2012
Εμπορικά Οχήματα και Φορτηγά														
2 Τίτλοι-Stocks, ΣΥΝΟΛΟ ΚΛΑΔΟΥ :		45,680,678		40.08	0.06									
ΕΛΤΚ	ΕΛΤΡΑΚ (ΚΟ)	15,146,404	0.34	22.72	0.03	K		1.50	1.47	2.04	6.263	---	---	2012
ΝΕΩΡΣ	ΝΕΩΡΙΟΝ (ΚΟ)	23,463,874	0.8	2.93	0.00	A		0.125	0.125	0.00	---	---	---	---
ΠΕΤΡΟ	ΠΕΤΡΟΠΟΥΛΟΣ ΠΕΤΡΟΣ (ΚΟ)	7,070,400	0.93	14.42	0.02	K		2.04	2.30	-11.30	3.542	---	---	2012
Μηχανήματα Βιομηχανικού Εξοπλισμού														
5 Τίτλοι-Stocks, ΣΥΝΟΛΟ ΚΛΑΔΟΥ :		165,754,082		900.5	1.33									
ΚΛΕΜ	ΚΛΕΜΑΝ HELLAS (ΚΟ)	23,648,700	0.33	49.90	0.07	K		2.11	2.02	4.46	2.507	---	---	2012
ΜΕΒΑ	MEVACO (ΚΟ)	10,500,000	0.9	13.55	0.02	K		1.29	1.16	11.21	10.750	0.18	0.14	2012
ΜΕΤΚ	ΜΕΤΚΑ (ΚΟ)	51,950,600	0.32	613.02	0.91	K		11.80	11.46	2.97	0.280	0.90	0.69	2012
ΣΠΙΝΤ	SPIDER - ΠΕΤΣΙΟΣ Ν.& ΥΙΟΙ (ΚΟ)	29,060,950	0.34	1.42	0.00	E		0.049	0.012	308.33	---	---	---	2012
ΦΡΙΓΟ	FRIGOGLOSS (ΚΟ)	50,593,832	0.3	222.61	0.33	K		4.40	5.11	-13.89	0.586	---	---	2012
Υπηρεσίες Μεταφορών														
2 Τίτλοι-Stocks, ΣΥΝΟΛΟ ΚΛΑΔΟΥ :		71,845,744		670.3	0.99									
ΙΜΠΕ	ΙΜΠΕΡΙΟ (ΚΟ)	36,765,744	0.35	0.96	0.00	A		0.026	0.026	0.00	---	---	---	---
ΟΛΘ	ΟΛΘ (ΚΟ)	10,080,000	3	231.84	0.34	K		23.00	22.10	4.07	1.802	---	---	2012
ΟΛΠ	ΟΛΠ (ΚΟ)	25,000,000	2	437.50	0.65	K		17.50	17.36	0.81	0.758	0.25	0.20	2012
Υποστηρικτικές Υπηρεσίες προς Επιχειρήσεις														
4 Τίτλοι-Stocks, ΣΥΝΟΛΟ ΚΛΑΔΟΥ :		64,727,024		69.36	0.10									
ΕΣΥΜΒ	ΕΥΡΩΣΥΜΒΟΥΛΟΙ (ΚΟ)	7,959,900	0.6	21.49	0.03	K		2.70	2.56	5.47	5.221	---	---	2012
ΛΥΚ	INFORM ΛΥΚΟΣ Π. (ΚΟ)	20,578,374	0.62	30.87	0.05	K		1.50	1.50	0.00	2.143	---	---	2012
ΝΙΟΥΣ	ΕΙΔΗΣΕΟΦΩΝΙΚΗ ΕΛΛΑΣ (ΚΟ)	27,848,000	0.3	10.75	0.02	K		0.386	0.392	-1.53	7.922	---	---	2012
ΧΑΪΔΕ	ΧΑΪΔΕΜΕΝΟΣ (ΚΟ)	8,340,750	1.2	6.26	0.01	K		0.750	0.505	48.51	14.773	---	---	2012
Προμηθευτές Βιομηχανίας														
3 Τίτλοι-Stocks, ΣΥΝΟΛΟ ΚΛΑΔΟΥ :		44,558,104		25.38	0.04									
ΒΟΣΥΣ	ΒΟΓΓΑΤΖΟΓΛΟΥ SYSTEMS (ΚΟ)	6,325,000	0.6	13.09	0.02	K		2.07	1.27	62.99	9.349	---	---	2012
ΓΕΒΚΑ	ΓΕΝΙΚΗ ΕΜΠΟΡΙΟΥ (ΚΟ)	24,060,000	0.3	9.02	0.01	K		0.375	0.389	-3.60	13.102	---	---	2012
ΔΙΟΝ	DIONIC (ΚΟ)	14,173,104	0.3	3.26	0.00	K		0.230	0.271	-15.13	2.351	---	---	2012
Απόσπαξη & Οινόπαραγωγή														
3 Τίτλοι-Stocks, ΣΥΝΟΛΟ ΚΛΑΔΟΥ :		42,524,440		7.57	0.01									
ΚΤΗΛΑ	ΚΤΗΜΑ Κ. ΛΑΖΑΡΙΔΗ (ΚΟ)	15,804,800	0.33	5.94	0.01	K		0.376	0.330	13.94	12.251	---	---	2012
ΜΠΟΚΑ	ΜΠΟΥΤΑΡΗΣ Ι. & ΥΙΟΣ (ΚΑ)	25,179,640	0.6	1.63	0.00	E		0.064	0.060	6.67	---	---	---	2012
ΜΠΟΠΑ	ΜΠΟΥΤΑΡΗΣ Ι. & ΥΙΟΣ (ΠΑ)	1,540,000	0.6			E		0.012	0.012	0.00	---	---	---	2012
Αναψυκτικά														
1 Τίτλοι-Stocks, ΣΥΝΟΛΟ ΚΛΑΔΟΥ :		367,690,225		7,206.73	10.67									
ΕΕΕ	COSA-COLA HBC AG (ΚΟ)	367,690,225	6.7CHF	7,206.73	10.67	K		19.60	21.00	-6.56	0.420	---	---	---
Γεωργία & Αλιεία														
6 Τίτλοι-Stocks, ΣΥΝΟΛΟ ΚΛΑΔΟΥ :		181,683,496		33.21	0.05									
ΓΑΛΞ	ΓΑΛΞΙΔΙ (ΚΟ)	14,076,360	0.37	4.95	0.01	K		0.352	0.349	0.86	21.462	0.06	0.04	2012
ΔΙΧΘ	ΔΙΑΣ ΙΧΘ/ΓΕΙΕΣ (ΚΟ)	30,159,583	0.47	2.11	0.00	E		0.070	0.092	-23.91	---	---	---	2012
ΕΛΙΧΘ	ΕΛΛΗΝΙΚΕΣ ΙΧΘΟΚΑΛ/ΡΓΕΙΕΣ (ΚΟ)	30,390,000	0.31	2.43	0.00	E		0.080	0.076	5.26	---	---	0.00	2012
ΚΡΕΚΑ	ΚΡΕΚΑ (ΚΟ)	7,125,216	0.65	1.40	0.00	E		0.197	0.170	15.88	---	---	---	2012

P/E		Μέγιστο / Προβλεπόμενο 2011 Dividend / Interim Dividend 2011	Μέγιστο / Προβλεπόμενο 2012 Dividend / Interim Dividend 2012	Μερισματοδόση Dividend Yield (%) ⁽⁴⁾	Διακυμάνσεις Τιμών Ιανουαρίου Monthly Price in January				Αξία Συναλλαγών Value of Transactions ⁽⁹⁾	Όγκος Συναλλαγών Transactions Volume ⁽⁷⁾	Αριθμός Πράξεων Number of Trades	Μηνιαία Ευρωρευστότητα Monthly Netliquidity (%)	Securities ⁽¹⁾
πριν φόρο before tax	μετά φόρο after tax				Κ	Ανώτερη High	Κατώτερη Low	Ανώτερη High					
(Continued)													
Heavy Construction													
---	---	---	---	---	0.02	0.04	0.02	0.04	5,174.92	159,523	55	0.20	ATTI - KAT SA (CR)
---	---	---	---	---	0.10	0.15	0.10	0.15	28,778.69	217,438	114	1.24	BIOTER SA (CR)
**	**	---	---	---	3.08	3.76	3.08	3.76	15,015,810.45	4,378,308	10,960	4.63	GEK TERNA (CR)
---	---	---	---	---	0.27	0.42	0.27	0.42	11,141.75	39,066	59	0.25	DOMIKI KRITIS SA (CR)
---	---	---	---	---	0.15	0.15	0.15	0.15	0.00	0	0	0.00	EDRASIS - C. PSALLIDAS SA (CR)
26.7	11.9	---	---	---	0.64	0.80	0.64	0.80	133,640.26	184,293	340	1.64	EKTER SA (CR)
---	---	---	---	---	3.06	3.80	3.06	3.80	25,438,996.66	7,585,051	14,234	4.29	ELLAKTOR (CR)
---	---	---	---	---	0.93	1.32	0.93	1.32	842,008.26	748,860	1,576	3.23	INTRACOM CONSTR. (CR)
---	---	---	---	---	0.58	0.70	0.58	0.70	206,137.16	321,725	450	0.80	KLOUKINAS - LAPPAS SA (CR)
---	---	---	---	---	0.10	0.10	0.10	0.10	0.00	0	0	0.00	MICHANIKI SA (CR)
---	---	---	---	---	0.10	0.10	0.10	0.10	0.00	0	0	0.00	MICHANIKI SA (PR)
---	---	---	---	---	1.54	2.00	1.54	2.00	75,963.36	41,763	504	0.91	MOCHLOS SA (CR)
---	---	---	---	---	0.12	0.19	0.12	0.19	155,392.17	985,565	729	4.05	PROODEFTIKH SA (CR)
Containers & Packaging													
									469,880.48	1,451,647	1,063	0.40	: TOTAL OF SECTOR
---	---	---	---	---	0.97	0.98	0.97	0.98	1,262.94	1,300	7	0.03	VIS SA (CR)
11.6	13.8	---	---	---	3.80	4.50	3.80	4.50	101,374.75	24,777	196	0.17	KARATZIS SA (CR)
---	---	---	---	---	0.07	0.10	0.07	0.10	89,288.97	1,035,370	312	0.32	M.J. MAILLIS SA (CR)
---	---	---	---	---	0.30	0.36	0.30	0.36	84,473.29	243,911	34	4.91	PAIRIS SA (CR)
---	---	---	---	---	0.80	1.15	0.80	1.15	121,611.83	120,885	365	3.06	PAPERPACK (CR)
7.9	9.9	---	---	---	2.68	3.05	2.68	3.05	71,868.70	25,404	149	0.22	FLEXOPACK SA (CR)
Electrical Components & Equipment													
									321,583.73	187,339	546	0.53	: TOTAL OF SECTOR
---	---	---	---	---	2.04	2.30	2.04	2.30	23,142.09	10,550	104	0.17	NEXANS HELLAS SA (CR)
---	---	---	---	---	1.48	1.78	1.48	1.78	298,441.64	176,789	442	0.60	HELLENIC CABLES SA (CR)
Commercial Vehicles & Trucks													
									87,270.21	47,223	592	0.10	: TOTAL OF SECTOR
---	---	---	---	---	1.40	1.59	1.40	1.59	23,107.01	15,406	49	0.10	ELTRAK SA (CR)
---	---	---	---	---	0.13	0.13	0.13	0.13	0.00	0	0	0.00	NEORION SA (CR)
---	---	---	---	---	1.58	2.25	1.58	2.25	64,163.20	31,817	543	0.45	PETROPOULOS PETROS (CR)
Industrial Machinery													
									33,068,956.63	3,725,823	17,089	2.25	: TOTAL OF SECTOR
**	---	---	---	---	1.89	2.21	1.89	2.21	446,524.43	213,414	549	0.90	KLEEMAN HELLAS SA (CR)
7.1	9.3	---	---	---	1.10	1.35	1.10	1.35	24,043.60	18,530	59	0.18	MEVACO SA (CR)
13.2	17.0	0.25	---	---	11.10	12.95	11.10	12.95	25,584,754.99	2,095,515	10,408	4.03	METKA (CR)
---	---	---	---	---	0.01	0.05	0.01	0.05	606.24	18,116	39	0.06	SPIDER METAL INDUSTRY SA (CR)
---	---	---	---	---	4.10	5.63	4.10	5.63	7,013,027.37	1,380,248	6,034	2.73	FRIGOGLOSS SA (CR)
Transportation Services													
									7,286,064.54	380,690	4,128	0.53	: TOTAL OF SECTOR
---	---	---	---	---	0.03	0.03	0.03	0.03	0.00	0	0	0.00	IMPERIO SA (CR)
10.1	12.6	1.50	---	---	22.20	24.18	22.20	24.18	1,901,555.49	82,897	392	0.82	TPA SA (CR)
69.2	88.3	0.05	---	---	16.41	19.81	16.41	19.81	5,384,509.05	297,793	3,736	1.19	P.P.A. S.A. (CR)
Business Support Services													
									1,585,179.16	870,239	1,104	1.34	: TOTAL OF SECTOR
---	---	---	---	---	2.08	2.85	2.08	2.85	1,043,515.46	399,392	613	5.02	EUROCONSULTANTS S.A. (CR)
---	---	---	---	---	1.50	1.55	1.50	1.55	478,538.33	318,832	142	1.55	INFORM P. LYKOS SA (CR)
6.1	9.5	0.01	---	---	0.35	0.47	0.35	0.47	61,373.81	149,499	335	0.54	NEWSPHONE HELLAS SA (CR)
---	---	---	---	---	0.51	0.76	0.51	0.76	1,751.56	2,516	14	0.03	HAIDEMENOS SA (CR)
Industrial Suppliers													
									780,044.62	2,412,240	2,606	5.41	: TOTAL OF SECTOR
---	---	---	---	---	1.27	2.20	1.27	2.20	128,457.34	71,165	382	1.13	VOGIATZOGLOU SYSTEMS SA (CR)
---	---	---	---	---	0.37	0.43	0.37	0.43	15,165.07	37,990	69	0.16	GEN. COMMERCIAL & IND.SA (CR)
---	---	---	---	---	0.22	0.31	0.22	0.31	636,422.21	2,303,085	2,155	16.25	DIONIC (CR)
Distillers & Vintners													
									6,546.51	43,095	129	0.10	: TOTAL OF SECTOR
---	---	---	---	---	0.31	0.41	0.31	0.41	4,922.83	13,885	93	0.09	KTIMA KOSTAS LAZARIDIS SA (CR)
---	---	---	---	---	0.04	0.07	0.04	0.07	1,623.68	29,210	36	0.12	J.BOUTARIS & SON HOLD. SA (CB)
---	---	---	---	---	0.01	0.01	0.01	0.01	0.00	0	0	0.00	J.BOUTARIS & SON HOLD. (PB)
Soft Drinks													
									36,715,773.27	1,751,580	6,212	0.48	: TOTAL OF SECTOR
---	---	0.34	---	---	19.30	22.00	19.30	22.00	36,715,773.27	1,751,580	6,212	0.48	CC HBC AG (CR)
Farming Fishing & Plantations													
									839,953.72	2,852,761	2,468	1.57	: TOTAL OF SECTOR
5.8	10.0	---	---	---	0.25	0.37	0.25	0.37	17,899.28	54,117	53	0.38	GALAXIDI S.A. (CR)
---	---	---	---	---	0.07	0.09	0.07	0.09	96.76	1,313	4	0.00	DIAS A/C (CR)
---	18.8	---	---	---	0.06	0.12	0.06	0.12	9,700.74	134,107	65	0.44	HELLENIC FISHFARMING SA (CR)
---	---	---	---	---	0.15	0.20	0.15	0.20	10,819.61	61,864	41	0.87	KRE.KA SA (CR)

P/E		Μέσος / Προβλεπ. 2011 Dividend / Interim Dividend 2011	Μέσος / Προβλεπ. 2012 Dividend / Interim Dividend 2012	Μερισματοδόση Dividend Yield (%) ⁽⁴⁾	Διακυμάνσεις Τιμών Ιανουαρίου Monthly Price in January		Διακυμάνσεις Τιμών από 1/1/2013 Price Range since 1.1.2013		Αξία Συναλλαγών Value of Transactions ⁽⁵⁾	Όγκος Συναλλαγών Transactions Volume ⁽⁷⁾ (⁽⁶⁾)	Αριθμός Πράξεων Number of Trades	Μηνιαία Ευρωρευστότητα Monthly Liquidity (%)	Securities ⁽¹⁾
πριν φόρων before tax	μετά φόρων after tax				Κ	Ανώτερη High	Κατώτερη Low	Ανώτερη High					
(Continued) Farming Fishing & Plantations													
---	---	---	---	---	0.26	0.36	0.26	0.36	792,162.32	2,524,207	2,212	3.96	NIREFS SA (CR)
---	---	---	---	---	0.09	0.15	0.09	0.15	9,275.01	77,153	93	0.21	SELONDA AQUACULTURE SA (CR)
Food Products													
									1,364,365.68	1,981,663	3,709	0.67	: TOTAL OF SECTOR
---	---	---	---	---	0.85	1.10	0.85	1.10	387,393.79	390,824	976	1.06	HEL. SUGAR INDUSTRY SA (CB)
---	---	---	---	---	0.23	0.35	0.23	0.35	15,563.26	51,240	92	0.37	EVROFARMA SA (CR)
---	---	---	---	---	0.38	0.49	0.38	0.49	16,838.83	38,475	137	0.12	ELGEKA SA (CR)
10.3	13.4	---	---	---	1.81	1.90	1.81	1.90	38,400.65	20,659	281	0.28	S.KANAKIS SA (CR)
---	---	---	---	---	0.14	0.14	0.14	0.14	0.00	0	0	0.00	CARDASSILARIS SA (CR)
6.5	8.0	---	---	---	0.99	1.34	0.99	1.34	1,770.20	1,469	13	0.02	MILLS KEPENOS (CR)
3.8	5.1	0.01	---	---	1.22	1.34	1.22	1.34	88,236.01	71,610	16	0.73	KARAMOLEGOS SA (CR)
---	---	---	---	---	0.53	0.66	0.53	0.66	99,671.57	161,062	557	0.55	KRETA FARM SA (CR)
11.9	13.4	---	---	---	1.71	2.07	1.71	2.07	402,670.43	210,409	525	0.64	KRI-KRI S.A. (CR)
12.8	**	---	---	---	2.58	2.98	2.58	2.98	47,211.56	16,921	76	0.10	LOULIS MILLS SA (CR)
---	---	---	---	---	0.17	0.18	0.17	0.18	391.02	2,276	8	0.01	NIKAS SA (CR)
---	---	---	---	---	0.05	0.05	0.05	0.05	0.00	0	0	0.00	NUTRIART (CR)
10.1	20.9	---	---	---	0.28	0.37	0.28	0.37	225.95	673	7	0.00	PERSEUS SA (CR)
16.5	18.1	---	---	---	0.70	0.98	0.70	0.98	3,082.82	3,681	35	0.09	FLOUR MILLS SARANTOPOULOS SA
---	---	---	---	---	0.16	0.42	0.16	0.42	262,909.59	1,012,364	986	25.09	CHATZIKRANIOTIS & SONS SA (CR)
Durable Household Products													
									11,879,888.04	3,970,304	8,300	1.80	: TOTAL OF SECTOR
---	---	---	---	---	0.03	0.04	0.03	0.04	34,508.24	1,160,577	227	1.50	G.E. DIMITRIOU (CR)
---	---	---	---	---	0.08	0.08	0.08	0.08	0.00	0	0	0.00	EMPORIKOS DESMOS SA (CR)
---	---	---	---	---	0.14	0.14	0.14	0.14	0.00	0	0	0.00	EMPORIKOS DESMOS SA (PR)
6.0	7.6	---	---	---	0.58	0.82	0.58	0.82	41,717.17	57,796	181	0.11	F.G. EUROPE S.A. (CR)
---	---	---	---	---	0.02	2.00	0.02	2.00	0.00	0	0	0.00	TROPEA HOLDING (CR)
---	---	---	---	---	0.24	0.24	0.24	0.24	3,694.05	15,328	3	0.12	YALCO - CONSTANTINOU SA (CB)
---	---	---	---	---	3.86	4.67	3.86	4.67	11,799,968.58	2,736,603	7,889	5.37	FOURLIS (CR)
Furnishings													
									989,714.91	2,572,439	3,012	2.02	: TOTAL OF SECTOR
---	---	---	---	---	1.00	1.00	1.00	1.00	0.00	0	0	0.00	VARANGIS AVEPE S.A. (CR)
---	---	---	---	---	0.69	0.88	0.69	0.88	206,900.36	258,972	62	1.08	BIOKARPET S.A.(CR)
---	---	---	---	---	0.31	0.40	0.31	0.40	756,285.06	2,176,020	2,872	6.27	DROMEAS SA (CR)
---	---	---	---	---	0.15	0.25	0.15	0.25	26,529.49	137,447	78	0.21	SATO SA (CR)
Home Construction													
									496,330.55	267,773	1,001	0.81	: TOTAL OF SECTOR
**	**	---	---	---	1.58	1.99	1.58	1.99	496,330.55	267,773	1,001	0.81	TECHNICAL OLYMPIC SA (CR)
Toys													
									62,163,791.73	4,910,706	12,311	3.77	: TOTAL OF SECTOR
17.6	22.2	---	---	---	11.75	13.76	11.75	13.76	62,163,791.73	4,910,706	12,311	3.77	JUMBO SA (CR)
Clothing & Accessories													
									653,083.35	1,773,576	1,871	0.44	: TOTAL OF SECTOR
---	---	---	---	---	2.81	3.33	2.81	3.33	3.33	1	1	0.00	TRIA ALFA SA (CR)
---	---	---	---	---	0.97	1.16	0.97	1.16	256.23	225	3	0.09	TRIA ALFA SA (PR)
---	---	---	---	---	0.04	0.04	0.04	0.04	0.00	0	0	0.00	ALSINCO S.A (CR)
---	---	---	---	---	0.15	0.22	0.15	0.22	3,025.52	17,364	30	0.11	VARVARESSOS SA (CB)
---	---	---	---	---	1.30	1.30	1.30	1.30	0.00	0	0	0.00	FASHION BOX (CR)
---	---	---	---	---	0.27	0.76	0.27	0.76	34,600.77	102,666	45	2.59	DUROS SA (CR)
---	---	---	---	---	0.57	0.69	0.57	0.69	178,630.33	282,691	430	2.14	ELVE SA (CR)
---	---	---	---	---	0.10	0.15	0.10	0.15	5,576.03	41,530	56	0.30	HELLENIC FABRICS SA (CR)
---	---	---	---	---	0.05	0.05	0.05	0.05	0.00	0	0	0.00	UNITED TEXTILES (CR)
---	---	---	---	---	0.26	0.36	0.26	0.36	126,880.46	417,577	363	0.80	SELECTED TEXT. IND. ASSOC (CR)
---	---	---	---	---	0.04	0.04	0.04	0.04	0.00	0	0	0.00	KLONATEX SA (CR)
---	---	---	---	---	0.08	0.08	0.08	0.08	0.00	0	0	0.00	KLONATEX SA (PR)
---	---	---	---	---	0.49	0.56	0.49	0.56	4,524.48	9,010	17	0.15	LANAKAM SA (CR)
---	---	---	---	---	0.10	0.10	0.10	0.10	0.00	0	0	0.00	MAXIM C.M. PERTSINIDIS SA (CB)
---	---	---	---	---	0.65	0.69	0.65	0.69	0.69	1	1	0.00	MINERVA KNITWEAR SA (CB)
---	---	---	---	---	0.17	0.48	0.17	0.48	278,234.70	792,590	768	2.46	EL. D. MOUZAKIS SA (CB)
---	---	---	---	---	0.32	0.40	0.32	0.40	6,413.84	19,897	26	0.17	NAFFAKTOS TEXTILE IND. SA (CB)
---	---	---	---	---	0.08	0.08	0.08	0.08	0.00	0	0	0.00	TEXAPRET SA (CR)
---	---	---	---	---	0.12	0.23	0.12	0.23	14,936.97	90,024	131	0.88	FIERATEX SA (CR)
---	---	---	---	---	0.33	0.33	0.33	0.33	0.00	0	0	0.00	FINTEXPOR SA (CR)
---	---	---	---	---	0.03	0.03	0.03	0.03	0.00	0	0	0.00	XATZIOANNOU (CR)
Footwear													
									0.00	0	0	0.00	: TOTAL OF SECTOR
---	---	---	---	---	0.03	0.03	0.03	0.03	0.00	0	0	0.00	RIDENCO SA (CR)

Σύμβολο ΟΛΣΗΣ OLSHS Code	Χρεόγραφα (1)	Αριθμός Εισηγμένων Χρεογράφων Number of Listed Securities (*)	Ονομαστική Αξία Nominal Value	Χρημ/κή Αξία (Εκστ. Ευρώ) Market Capitalisation (Million Euro)(**)	% στη Συνολική Χρημ/κή Αξία% in Total Market Capitalisation	Κατηγορία - Category (\$)	No Σημείωσης - Note Nr	Τιμή Κλεισίματος Closing Price	Τιμή Κλεισίματος Πρ. Μήνα Previous Month Closing Price	% Μεταβολή Μηνός % Monthly Price Change	% Spread Μηνός % Monthly Spread	Κέρδη ανά Μετοχή Profits per Share	Έτος χρήσης Fiscal year
		προ φόρων before tax	μετά φόρων after tax										
Είδη Προσωπικής Φροντίδας													
3 Τίτλοι-Stocks, ΣΥΝΟΛΟ ΚΛΑΔΟΥ :		99,154,851		299.37	0.44								
KORRES	KORRES (KO)	13,586,500	0.39	41.17	0.06	K		3.03	3.05	-0.66	3.029	---	---
ΠΑΠ	ΠΑΠΟΥΤΣΑΝΗΣ (KO)	50,797,369	0.51	26.97	0.04	K		0.531	0.590	-10.00	2.058	---	---
ΣΑΡ	ΣΑΡΑΝΤΗΣ ΓΡ. (KO)	34,770,982	1.34	231.23	0.34	K		6.65	6.50		1.463	---	---
Καπνός													
1 Τίτλοι-Stocks, ΣΥΝΟΛΟ ΚΛΑΔΟΥ :		2,760,000		524.54	0.78								
ΚΑΡΕΛ	ΚΑΡΕΛΙΑ (KA)	2,760,000	7.7	524.54	0.78	X		190.05	180.05	5.55	---	---	---
Ιατρικές Υπηρεσίες													
5 Τίτλοι-Stocks, ΣΥΝΟΛΟ ΚΛΑΔΟΥ :		498,556,438		291.77	0.43								
ΑΧΟΝ	ΑΧΟΝ ΣΥΜΜΕΤΟΧΩΝ (KO)	20,255,805	0.3	2.82	0.00	E		0.139	0.139	0.00	---	---	---
ΕΥΡΟΜ	ΕΥΡΟΜΕΔΙΚΑ (KO)	21,820,410	0.8	6.98	0.01	E		0.320	0.359	-10.86	---	---	---
ΙΑΣΩ	ΙΑΣΩ (KO)	53,155,053	0.44	86.11	0.13	K		1.62	1.31	23.66	1.940	---	---
ΙΑΤΡ	ΙΑΤΡΙΚΟ ΑΘΗΝΩΝ (KO)	86,735,980	0.31	67.31	0.10	K		0.776	0.728	6.59	3.785	---	---
ΠΡΑΕΚ	ΠΡΑΞΙΤΕΛΕΙΟ (KO)	9,550,386	0.5	4.43	0.01	A		0.390	0.390	0.00	---	---	---
ΠΡΑΞΠ	ΠΡΑΞΙΤΕΛΕΙΟ (ΠΙΟ)	1,306,368	0.5			A		0.540	0.540	0.00	---	---	---
ΥΓΕΙΑ	ΥΓΕΙΑ (KO)	305,732,436	0.41	124.13	0.18	K		0.406	0.379	7.12	0.866	---	---
Ιατρικός Εξοπλισμός													
1 Τίτλοι-Stocks, ΣΥΝΟΛΟ ΚΛΑΔΟΥ :		4,178,856		2.9	0.00								
ΜΕΝΤΙ	ΜΕΔΙΣΟΝ ΕΛΛΑΣ (KO)	4,178,856	1.58	2.90	0.00	E		0.694	0.406	70.94	---	---	---
Φαρμακευτικά Προϊόντα													
1 Τίτλοι-Stocks, ΣΥΝΟΛΟ ΚΛΑΔΟΥ :		100,111,041		9.16	0.01								
ΑΛΑΠΙΣ	ΑΛΑΡΙΣ (KO)	49,030,011	0.3	2.01	0.00	A		0.041	0.041	0.00	---	---	---
ΛΑΒΙ	ΛΑΒΙΡΦΑΡΜ (KO)	51,081,030	1	7.15	0.01	E		0.140	0.137	2.19	---	---	---
Εμπόριο Ενδυμάτων													
0 Τίτλοι-Stocks, ΣΥΝΟΛΟ ΚΛΑΔΟΥ :		26,262,660		.81	0.00								
ΣΠΡΙ	SPRIDER STORES (KO)	26,262,660	0.9	0.81	0.00	A		0.031	0.031	0.00	---	---	---
Οικιακός Εξοπλισμός													
0 Τίτλοι-Stocks, ΣΥΝΟΛΟ ΚΛΑΔΟΥ :		5,750,000		2.76	0.00								
ΗΛΕΑΘ	ΗΛΕΚΤΡΟΝΙΚΗ ΑΘΗΝΩΝ (KO)	5,750,000	0.3	2.76	0.00	A		0.480	0.480	0.00	---	---	---
Εξειδικευμένο Λιανικό Εμπόριο													
6 Τίτλοι-Stocks, ΣΥΝΟΛΟ ΚΛΑΔΟΥ :		171,474,490		1,544.65	2.29								
ΑΣΚΟ	A.S. COMPANY (KO)	21,876,700	0.38	9.08	0.01	K		0.415	0.395	5.06	6.157	---	---
ΙΚΟΝΑ	ΕΙΚΟΝΑ - ΗΧΟΣ (KO)	20,860,000	0.3	1.50	0.00	A		0.072	0.072	0.00	---	---	---
ΜΛΑΝΤ	MICROLAND COMPUTERS (KO)	13,555,100	1	8.68	0.01	A		0.640	0.640	0.00	---	---	---
ΜΟΤΟ	ΜΟΤΟΔΥΝΑΜΙΚΗ (KO)	11,700,000	0.59	3.51	0.01	K		0.300	0.307	-2.28	14.248	---	---
ΝΑΚΑΣ	ΝΑΚΑΣ ΜΟΥΣΙΚΗ (KO)	6,340,000	0.6	5.80	0.01	K		0.915	0.584	56.68	10.705	---	---
ΡΕΒΟΙΛ	ΡΕΒΟΙΛ (KO)	22,280,000	0.3	14.91	0.02	K		0.669	0.629	6.36	4.851	---	---
ΣΦΑ	ΣΦΑΚΙΑΝΑΚΗΣ (KO)	7,914,480	2.5	4.88	0.01	E		0.617	0.633	-2.53	---	---	---
ΦΟΓΚΡΠ	FOLLI-FOLLIE (KO)	66,948,210	0.3	1,496.29	2.22	K		22.35	23.40	-4.49	0.333	---	---
Τηλεόραση & Ψυχαγωγία													
2 Τίτλοι-Stocks, ΣΥΝΟΛΟ ΚΛΑΔΟΥ :		146,250,464		27.37	0.04								
ΑΒΕ	AUDIOVISUAL (KO)	45,457,464	0.7	14.77	0.02	K		0.325	0.209	55.50	7.274	---	---
ΤΗΛΕΤ	ΤΗΛΕΤΥΠΟΣ (KO)	100,793,000	0.3	12.60	0.02	E		0.125	0.133	-6.02	---	---	---
Διαφήμιση													
0 Τίτλοι-Stocks, ΣΥΝΟΛΟ ΚΛΑΔΟΥ :		21,382,067		2.57	0.00								
ΑΤΕΡΜ	ΑΤΕΡΜΩΝ (KO)	21,382,067	0.3	2.57	0.00	A		0.120	0.120	0.00	---	---	---
Εκδόσεις													
5 Τίτλοι-Stocks, ΣΥΝΟΛΟ ΚΛΑΔΟΥ :		143,791,069		59.64	0.09								
ΑΤΕΚ	ΑΤΤΙΚΕΣ ΕΚΔΟΣΕΙΣ (KO)	15,300,000	0.3	32.74	0.05	K		2.14	1.79	19.55	9.648	---	---
ΚΑΘΗ	ΚΑΘΗΜΕΡΙΝΗ (KO)	17,000,000	0.6	16.85	0.02	K		0.991	0.835	18.68	11.221	---	---
ΛΙΒΑΝ	ΛΙΒΑΝΗ ΕΚΔΟΤ. ΟΡΓ. (KO)	7,734,375	1	1.52	0.00	K		0.196	0.242	-19.01	10.796	---	---
ΝΑΥΤ	ΝΑΥΤΕΜΠΟΡΙΚΗ (KO)	23,935,280	0.3	4.55	0.01	K		0.190	0.199	-4.52	12.997	---	---
ΠΗΓΑΣ	ΠΗΓΑΣΟΣ ΕΚΔΟΤΙΚΗ Α.Ε. (KO)	18,750,000	0.3	1.88	0.00	E		0.100	0.056	78.57	---	---	---
ΤΕΓΟ	ΤΕΓΟΠΟΥΛΟΣ Χ.Κ. (KO)	54,547,634	0.5	2.07	0.00	A		0.038	0.038	0.00	---	---	---
ΤΕΚΔΩ	ΤΕΧΝΙΚΕΣ ΕΚΔΟΣΕΙΣ (KO)	6,523,780	0.53	0.04	0.00	A		0.006	0.006	0.00	---	---	---
Τυχερά Παιχνίδια													
3 Τίτλοι-Stocks, ΣΥΝΟΛΟ ΚΛΑΔΟΥ :		684,509,025		3,397.38	5.03								
ΑΒΕΝΙΡ	ΑΒΕΝΙΡ Α.Ε. (KO)	105,423,498	0.51	4.85	0.01	A		0.046	0.046	0.00	---	---	---
ΙΝΛΟΤ	ΙΝΤΡΑΛΟΤ (KO)	158,961,721	0.3	309.98	0.46	K		1.95	1.84	5.98	0.631	0.04	0.02
ΟΠΑΠ	ΟΠΑΠ (KO)	319,000,000	0.3	3,046.45	4.51	K		9.55	9.67	-1.24	0.184	---	---
ΣΕΝΤΡ	CENTRIC ΣΥΜΜΕΤΟΧΩΝ (KO)	101,123,806	0.36	36.10	0.05	K		0.357	0.287	24.39	2.258	---	---
Ξενοδοχεία													
4 Τίτλοι-Stocks, ΣΥΝΟΛΟ ΚΛΑΔΟΥ :		107,087,190		784.33	1.16								
ΑΣΤΗΡ	ΑΣΤΗΡ ΠΑΛΑΣ (KO)	63,900,000	3	235.15	0.35	X		3.68	3.93	-6.36	---	---	---
ΙΟΝΑ	ΙΟΝΙΚΗ ΞΕΝΟΔΟΧΕΙΑΚΗ (KO)	13,404,440	8.63	109.11	0.16	X		8.14	8.25	-1.33	---	---	---

P/E	πρσ φόρων before tax	μετά φόρων after tax	Μέρισμα / Προμήσια 2011 Dividend / Interim Dividend 2011	Μέρισμα / Προμήσια 2012 Dividend / Interim Dividend 2012	Μερισματοδόση Dividend Yield (%) ^(*)	Διακυμάνσεις Τιμών Ιανουαρίου Monthly Price in January		Διακυμάνσεις Τιμών από 1/1/2013 Price Range since 1.1.2013		Αξία Συναλλαγών Value of Transactions ⁽⁹⁾	Όγκος Συναλλαγών Transactions Volume ⁽⁷⁾ (^(c))	Αριθμός Πράξεων Number of Trades	Μηνιαία Ευπορευσιμότητα Monthly Nettleability (%)	Securities ⁽¹⁾
						Κ	Ανώτερη High	Κατώτερη Low	Ανώτερη High					
Personal Products														
										2,195,411.69	472,427	1,268	0.48	: TOTAL OF SECTOR
---	---	---	---	---	---	2.84	3.25	2.84	3.25	148,085.45	48,176	347	0.35	KORRES (CR)
---	---	---	---	---	---	0.51	0.60	0.51	0.60	72,012.17	126,546	425	0.25	PAPOUTSANIS (CR)
---	---	---	0.30	---	---	6.06	7.00	6.06	7.00	1,975,314.07	297,705	496	0.86	GR. SARANTIS SA (CR)
Tobacco														
										299,748.75	1,575	74	0.06	: TOTAL OF SECTOR
9.2	11.5	8.52	---	---	---	180.00	196.00	180.00	196.00	299,748.75	1,575	74	0.06	KARELIA TOBACCO CO. SA (CB)
Health Care Providers														
										3,960,316.95	5,386,311	5,637	1.08	: TOTAL OF SECTOR
---	---	---	---	---	---	0.11	0.14	0.11	0.14	472.24	3,601	11	0.02	AXON HOLDING SA (CR)
---	---	---	---	---	---	0.32	0.39	0.32	0.39	3,325.22	9,058	20	0.04	EUROMEDICA SA (CR)
---	---	---	---	---	---	1.34	1.99	1.34	1.99	2,109,222.00	1,206,906	1,851	2.27	IASO SA (CR)
---	---	---	---	---	---	0.72	0.86	0.72	0.86	174,497.29	214,243	329	0.25	ATHENS MEDICAL CENTER SA (CR)
---	---	---	---	---	---	0.39	0.39	0.39	0.39	0.00	0	0	0.00	PRAXITELIO SA (CR)
---	---	---	---	---	---	0.54	0.54	0.54	0.54	0.00	0	0	0.00	PRAXITELIO SA (PR)
---	---	---	---	---	---	0.37	0.47	0.37	0.47	1,672,800.20	3,952,503	3,426	1.29	HYGEIA SA (CR)
Medical Equipment														
										1,993.31	4,034	22	0.10	: TOTAL OF SECTOR
---	---	---	---	---	---	0.44	0.86	0.44	0.86	1,993.31	4,034	22	0.10	MEDICON S.A (CR)
Pharmaceuticals														
										26,957.85	185,614	154	0.19	: TOTAL OF SECTOR
---	---	---	---	---	---	0.04	0.04	0.04	0.04	0.00	0	0	0.00	ALAPIS (CR)
---	---	---	---	---	---	0.13	0.16	0.13	0.16	26,957.85	185,614	154	0.36	LAVIPHARM SA (CR)
Apparel Retailers														
										0.00	0	0	0.00	: TOTAL OF SECTOR
---	---	---	---	---	---	0.03	0.03	0.03	0.03	0.00	0	0	0.00	SPRIDER STORES (CR)
Home Improvement Retailers														
										0.00	0	0	0.00	: TOTAL OF SECTOR
---	---	---	---	---	---	0.48	0.48	0.48	0.48	0.00	0	0	0.00	ELECTRONIKI ATHINON SA (CR)
Specialty Retailers														
										76,241,883.12	3,693,988	13,068	2.15	: TOTAL OF SECTOR
30.4	47.4	---	---	---	---	0.38	0.45	0.38	0.45	49,522.31	117,780	324	0.54	AS COMPANY SA (CR)
---	---	---	---	---	---	0.07	0.07	0.07	0.07	0.00	0	0	0.00	IKONA - IHOS SA (CR)
---	---	---	---	---	---	0.64	0.64	0.64	0.64	0.00	0	0	0.00	MICROLAND COMPUTERS SA (CR)
---	---	---	---	---	---	0.29	0.35	0.29	0.35	12,315.64	39,609	139	0.34	MOTODYNAMICS S.A. (CR)
---	---	---	---	---	---	0.53	0.92	0.53	0.92	10,154.53	13,891	57	0.22	NAKAS MUSIC
---	---	---	---	---	---	0.60	0.72	0.60	0.72	107,542.27	163,988	504	0.74	REVOIL (CR)
---	---	---	---	---	---	0.49	0.75	0.49	0.75	205,508.23	311,615	35	3.94	SFAKIANAKIS SA (CR)
---	---	---	---	---	---	21.90	27.14	21.90	27.14	75,856,840.14	3,047,105	12,009	4.55	FOLLI FOLLIE (CR)
Broadcasting & Entertainment														
										316,729.04	1,220,811	590	0.83	: TOTAL OF SECTOR
---	---	---	---	---	---	0.21	0.38	0.21	0.38	303,981.25	1,138,424	562	2.50	AUDIO VISUAL ENTERPRISES (CR)
---	---	---	---	---	---	0.11	0.19	0.11	0.19	12,747.79	82,387	28	0.08	TELETIPOS SA (CR)
Media Agencies														
										0.00	0	0	0.00	: TOTAL OF SECTOR
---	---	---	---	---	---	0.12	0.12	0.12	0.12	0.00	0	0	0.00	ATERMON (CR)
Publishing														
										168,819.26	220,528	574	0.15	: TOTAL OF SECTOR
**	---	---	---	---	---	1.79	2.15	1.79	2.15	38,809.20	18,144	6	0.12	ATTICA PUBLICATIONS SA (CR)
---	---	---	---	---	---	0.71	1.00	0.71	1.00	115,696.18	134,678	336	0.79	KATHIMERINI SA (CR)
---	---	---	---	---	---	0.18	0.24	0.18	0.24	3,352.23	16,505	95	0.21	LIVANIS SA (CR)
---	---	---	---	---	---	0.18	0.25	0.18	0.25	10,870.28	50,043	51	0.21	NAYTEMPORIKI PUBLISHING SA (CR)
---	---	---	---	---	---	0.06	0.10	0.06	0.10	91.37	1,158	86	0.01	PEGASUS PUBLISHING S.A. (CR)
---	---	---	---	---	---	0.04	0.04	0.04	0.04	0.00	0	0	0.00	CH.TEGOPOULOS PUBL. SA (CR)
---	---	---	---	---	---	0.01	0.01	0.01	0.01	0.00	0	0	0.00	TECHNICAL PUBLICATIONS SA (CR)
Gambling														
										201,397,021.61	28,845,470	45,924	4.21	: TOTAL OF SECTOR
---	---	---	---	---	---	0.05	0.05	0.05	0.05	0.00	0	0	0.00	AVENIR S.A. (CR)
49.5	**	---	---	---	---	1.84	2.24	1.84	2.24	19,054,781.93	9,107,112	9,565	5.73	INTRALOT (CR)
4.7	5.9	0.57	---	---	---	9.33	10.90	9.33	10.90	181,711,782.88	17,890,075	34,991	5.61	OPAP (CR)
33.9	54.2	---	---	---	---	0.28	0.39	0.28	0.39	630,456.80	1,848,283	1,368	1.83	CENTRIC HOLDINGS (CR)
Hotels														
										522,752.87	107,173	599	0.10	: TOTAL OF SECTOR
---	---	---	---	---	---	3.56	4.05	3.56	4.05	384,290.16	98,221	414	0.15	ASTIR PALACE SA (CR)
---	---	---	---	---	---	6.81	9.90	6.81	9.90	10,492.59	1,247	11	0.01	IONIAN HOTELS SA (CR)

Σύμβολο ΟΔΣΗΣ OLSHS Code	Χρεόγραφα (1)	Αριθμός Εισηγμένων Χρεογράφων Number of Listed Securities (2)	Ονομαστική Αξία Nominal Value	Χρημ/κή Αξία (Εξοτ. Ευρώ) Market Capitalisation (Million Euro)(3,4)	% στη Συνολική Χρημ/κή Αξία% in Total Market Capitalisation	Κατηγορία - Category (\$)	No Σημείωσης - Note Nr	Τιμή Κλεισίματος Closing Price	Τιμή Κλεισίματος Πρ. Μηνά Previous Month Closing Price	% Μεταβολή Μηνός % Monthly Price Change	% Spread Μηνός % Monthly Spread	Κέρδη ανά Μετοχή Profits per Share		Έτος χρήσης Fiscal year
												προ φόρων before tax	μετά φόρων after tax	
Ξενοδοχεία (Συνέχεια)														
ΛΑΜΨΑ	ΛΑΜΨΑ (ΚΟ)	21,364,000	1.12	383.91	0.57	K		17.97	18.00	-0.17	2.436	---	---	2012
ΠΡΕΖΤ	ΓΕΚΕ (ΚΑ)	8,418,750	0.3	56.15	0.08	K		6.67	6.67	0.00	9.251	---	---	2012
Ταξίδια & Τουρισμός														
8 Τίτλοι-Stocks, ΣΥΝΟΛΟ ΚΛΑΔΟΥ :		748,875,872		433.43	0.64									
ΑΝΕΚ	ΑΝΕΚ (ΚΟ)	185,373,016	0.3	20.84	0.03	E		0.106	0.101	4.95	---	---	---	2012
ΑΝΕΠ	ΑΝΕΚ (ΠΟ `90)	312,163	0.3			E		1.43	1.43	0.00	---	---	---	2012
ΑΝΕΠΟ	ΑΝΕΚ (ΠΟ `96)	2,969,713	0.3			E		0.250	0.280	-10.71	---	---	---	2012
ΑΤΤΙΚΑ	ΑΤΤΙΚΑ ΣΥΜΜΕΤΟΧΩΝ (ΚΟ)	191,660,320	0.3	137.80	0.20	X		0.719	0.475	51.37	---	---	---	2012
ΚΥΡΙΟ	ΚΥΡΙΑΚΟΥΛΗΣ (ΚΟ)	7,595,160	0.6	7.32	0.01	K		0.964	0.791	21.87	17.422	---	---	2012
ΜΙΝΟΑ	ΜΙΝΩΙΚΕΣ ΓΡΑΜΜΕΣ ΑΝΕ (ΚΟ)	93,385,900	2.25	151.29	0.22	X		1.62	2.00	-19.00	---	---	---	2012
ΝΕΛ	ΝΕΛ (ΚΟ)	255,459,600	0.3	15.58	0.02	E		0.061	0.076	-19.74	---	---	---	2012
ΟΤΟΕΛ	ΑΥΤΟΗΕΛΛΑΣ (ΚΟ)	12,120,000	0.32	100.60	0.15	K		8.30	7.67	8.21	1.795	---	---	2012
Υπηρεσίες Ηλεκτρονικών Υπολογιστών														
8 Τίτλοι-Stocks, ΣΥΝΟΛΟ ΚΛΑΔΟΥ :		322,229,780		119.89	0.18									
ΑΓΚΡΙ	ΑΦΦΑ ΓΚΡΙΣΙΝ Α.Ε. (ΚΟ)	14,870,100	0.3	1.01	0.00	E		0.068	0.143	-52.45	---	---	---	2012
ΑΛΤΕΚ	ΑΛΤΕΚ (ΚΟ)	215,246,452	0.3	6.46	0.01	E		0.030	0.029	3.45	---	---	---	2012
ΒΥΤΕ	ΒΥΤΕ COMPUTER (ΚΟ)	15,816,009	0.3	9.49	0.01	K		0.600	0.650	-7.69	1.539	---	---	2012
ΚΟΥΛΑ	QUALITY & RELIABILITY (ΚΟ)	6,836,280	1.88	12.17	0.02	K		1.78	1.83	-2.73	7.404	---	---	2012
ΚΟΥΕΣ	QUEST ΣΥΜΜΕΤΟΧΩΝ (ΚΟ)	11,962,443	0.5	71.54	0.11	K		5.98	5.19	-2.29	2.514	---	---	2012
ΛΟΓΟΣ	LOGISMOS (ΚΟ)	4,740,000	0.86	2.13	0.00	K		0.450	0.422	6.64	33.097	---	---	---
ΠΡΟΦ	PROFILE (ΚΟ)	11,812,193	0.45	11.20	0.02	K		0.948	0.885	7.12	2.724	0.06	0.05	2012
ΠΣΥΣΤ	PC SYSTEMS (ΚΟ)	40,946,303	0.36	5.90	0.01	E		0.144	0.070	105.71	---	---	---	2012
Διαδίκτυο														
1 Τίτλοι-Stocks, ΣΥΝΟΛΟ ΚΛΑΔΟΥ :		110,097,185		137.62	0.20									
ΦΟΡΘ	FORTHNET (ΚΟ)	110,097,185	0.3	137.62	0.20	E		1.25	1.62	-22.84	---	---	---	---
Λογισμικό														
4 Τίτλοι-Stocks, ΣΥΝΟΛΟ ΚΛΑΔΟΥ :		213,556,751		159.68	0.24									
ΗΟΛ	HELLAS ONLINE (ΚΟ)	179,707,771	0.3	107.64	0.16	E		0.599	0.400	49.75	---	---	---	2012
ΙΛΥΔΑ	ΙΛΥΔΑ (ΚΟ)	9,000,000	0.88	3.91	0.01	K		0.434	0.429	1.17	9.758	---	---	2012
ΚΟΜΠ	COMPUCON (ΚΟ)	12,431,980	0.72	0.70	0.00	E		0.056	0.025	124.00	---	---	---	2012
ΜΛΣ	MLS ΠΛΗΡΟΦΟΡΙΚΗ (ΚΟ)	12,417,000	0.37	47.43	0.07	K		3.82	3.28	16.46	1.080	---	---	2012
Υλικό Υπολογιστών														
3 Τίτλοι-Stocks, ΣΥΝΟΛΟ ΚΛΑΔΟΥ :		43,220,700		139.71	0.21									
ΙΝΤΕΤ	ΙΝΤΕΡΤΕΚ (ΚΟ)	11,233,200	0.73	3.54	0.01	K		0.315	0.285	10.53	25.736	---	---	2012
ΠΛΑΙΣ	ΠΛΑΙΣΙΟ COMPUTERS (ΚΟ)	22,080,000	0.32	134.69	0.20	K		6.10	6.50	-6.15	3.028	0.58	0.45	2012
ΣΠΙ	CPH (ΚΟ)	9,907,500	0.3	1.49	0.00	K		0.150	0.266	-43.61	15.422	---	---	2013
Ηλεκτρονικός Εξοπλισμός Γραφείων														
1 Τίτλοι-Stocks, ΣΥΝΟΛΟ ΚΛΑΔΟΥ :		8,298,467		5.95	0.01									
ΙΝΤΕΚ	ΙΝΤΕΛΛ ΟΜΙΛΟΣ (ΚΟ)	8,298,467	0.4	5.95	0.01	K		0.717	0.888	-19.26	5.584	---	---	2012
Αεροπορικές Εταιρείες														
1 Τίτλοι-Stocks, ΣΥΝΟΛΟ ΚΛΑΔΟΥ :		71,417,100		512.77	0.76									
ΑΡΑΙΓ	ΑΕΡΟΠΟΡΙΑ ΑΙΓΑΙΟΥ (ΚΟ)	71,417,100	0.65	512.77	0.76	K		7.18	5.85	22.74	0.518	---	---	2012
Εναλλακτικός Ηλεκτρισμός														
1 Τίτλοι-Stocks, ΣΥΝΟΛΟ ΚΛΑΔΟΥ :		109,314,400		453.65	0.67									
ΤΕΝΕΡΓ	ΤΕΡΝΑ ΕΝΕΡΓΕΙΑΚΗ (ΚΟ)	109,314,400	0.3	453.65	0.67	K		4.15	3.83	8.36	0.468	---	---	2012
Θαλάσσιες Μεταφορές														
0 Τίτλοι-Stocks, ΣΥΝΟΛΟ ΚΛΑΔΟΥ :		51,334,286		40.04	0.06									
ΣΑΟΣ	ΣΑΟΣ (ΚΟ)	51,334,286	0.32	40.04	0.06	A		0.780	0.780	0.00	---	---	---	---
Δ.Α.Κ.														
3 Τίτλοι-Stocks, ΣΥΝΟΛΟ ΚΛΑΔΟΥ :		6,532,046		0.00	0.00									
ΑΔΑΚ	ALPHA ETF FTSE Athex Large Cap	5,848,618	---		0.00	ΔΑΚ		3.84	3.84	0.00	1.907	---	---	---
ΔΑΚΓΔ	NBGAM ETF ΓΔ Χ.Α.	294,878	---		0.00	ΔΑΚ		12.88	12.78	0.78	3.840	---	---	---
ΔΑΚΕΤ30	NBGAM ETF GREECE & TURKEY 30	388,550	---			ΔΑΚ		6.83	7.36	-7.20	21.472	---	---	---
212 ΜΗ ΑΝΕΣΤΑΛΜΕΝΕΣ ΜΕΤΟΧΕΣ, ΣΥ		42,414,013,704		67,531.10	100.00									

P/E		Μέγιστο / Προβλεπόμενο 2011 Dividend / Interim Dividend 2011	Μέγιστο / Προβλεπόμενο 2012 Dividend / Interim Dividend 2012	Μερισματοπόσο Dividend Yield (%) ⁽⁴⁾	Διακυμάνσεις Τιμών Ιανουαρίου Monthly Price in January				ΑΕΙα Συναλλαγών Value of Transactions ⁽⁹⁾	Όγκος Συναλλαγών Transactions Volume ⁽⁷⁾	Αριθμός Πράξεων Number of Trades	Μηνιαία Ευρωρευστότητα Monthly Net Reliability (%)	Securities ⁽¹⁾
πριν φόρων before tax	μετά φόρων after tax				Κ	Ανώτερη High	Κατώτερη Low	Ανώτερη High					
(Continued)													Hotels
---	---	---	---	---	17.00	18.00	17.00	18.00	122,634.32	6,905	152	0.03	LAMPSPA HOTEL SA (CR)
16.2	20.9	0.29	---	---	6.66	6.68	6.66	6.68	5,335.80	800	22	0.01	GEKE SA (CB)
Travel & Tourism													: TOTAL OF SECTOR
---	---	---	---	---	0.10	0.14	0.10	0.14	1,698,344.13	1,611,038	1,917	0.22	ANEK LINES SA (CR)
---	---	---	---	---	1.43	1.43	1.43	1.43	74,106.24	649,493	282	0.35	ANEK LINES SA (PR, issue '90)
---	---	---	---	---	0.25	0.28	0.25	0.28	0.00	0	0	0.00	ANEK LINES SA (PR, issue '96)
---	---	---	---	---	0.50	0.77	0.50	0.77	356.34	1,332	7	0.04	ATTICA HOLDINGS (CR)
67.2	67.2	---	---	---	0.59	1.08	0.59	1.08	172,523.66	258,915	352	0.14	KIRIAKOULIS SHIPPING SA (CR)
---	---	---	---	---	1.59	2.00	1.59	2.00	59,295.56	83,252	409	1.10	MINOAN LINES SA (CR)
---	---	---	---	---	0.06	0.09	0.06	0.09	444,201.37	259,700	264	0.28	NEL SA (CR)
11.2	14.9	---	---	---	7.50	8.75	7.50	8.75	18,478.06	247,054	120	0.10	AUTOHELLAS SA (CR)
Computer Services													: TOTAL OF SECTOR
---	---	---	---	---	0.07	0.14	0.07	0.14	739,664.92	596,652	1,085	0.19	ALPHA GRISSIN S.A. (CR)
---	---	---	---	---	0.03	0.04	0.03	0.04	335.20	3,300	8	0.02	ALTEC SA (CR)
---	---	---	---	---	0.58	0.67	0.58	0.67	10,247.69	305,353	168	0.14	BYTE COMPUTER SA (CR)
---	---	---	---	---	1.60	1.85	1.60	1.85	7,212.59	11,400	71	0.07	QUALITY & RELIABILITY SA (CR)
---	---	---	---	---	5.70	6.30	5.70	6.30	82,971.06	46,437	193	0.68	QUEST HOLDINGS (CR)
---	---	---	---	---	0.37	0.52	0.37	0.52	488,312.73	38,831	181	0.32	LOGISMOS S.A. (CR)
15.2	18.2	---	---	---	0.87	1.05	0.87	1.05	1,091.42	2,627	18	0.06	PROFILE SA (CR)
---	---	---	---	---	0.07	0.14	0.07	0.14	146,417.51	154,496	399	1.31	PC SYSTEMS SA (CR)
Internet													: TOTAL OF SECTOR
---	---	---	---	---	1.10	1.98	1.10	1.98	987,719.64	703,686	964	0.64	Forthnet (CR)
Software													: TOTAL OF SECTOR
---	---	---	---	---	0.40	0.65	0.40	0.65	2,685,230.68	1,099,127	2,111	0.51	HELLAS ONLINE SA (CR)
---	---	---	---	---	0.39	0.48	0.39	0.48	191,477.10	372,938	304	0.21	ILYDA S.A. (CR)
---	---	---	---	---	0.03	0.06	0.03	0.06	2,678.51	6,290	23	0.07	COMPUCON SA (CR)
49.4	50.3	---	---	---	3.28	3.85	3.28	3.85	1,516.43	38,749	24	0.31	MLS MULTIMEDIA SA (CR)
Computer Hardware													: TOTAL OF SECTOR
---	---	---	---	---	0.25	0.51	0.25	0.51	207,742.90	129,179	407	0.30	INTERTECH SA (CR)
10.6	13.6	0.12	---	---	5.92	6.72	5.92	6.72	29,176.19	82,645	175	0.74	PLAISIO COMPUTERS SA (CR)
---	---	---	---	---	0.15	0.27	0.15	0.27	174,361.99	27,754	204	0.13	CPI SA (CR)
Electronic Office Equipment													: TOTAL OF SECTOR
**	**	---	---	---	0.68	0.89	0.68	0.89	28,584.48	38,672	211	0.47	IDEAL GROUP SA (CR)
Airlines													: TOTAL OF SECTOR
---	---	---	---	---	5.90	7.53	5.90	7.53	25,956,881.47	3,716,927	6,869	5.20	AEGEAN AIRLINES (CR)
Alternative Electricity													: TOTAL OF SECTOR
71.2	94.8	---	---	---	3.90	4.86	3.90	4.86	11,321,589.80	2,576,582	9,251	2.36	TERNA ENERGY (CR)
Marine Transportation													: TOTAL OF SECTOR
---	---	---	---	---	0.78	0.78	0.78	0.78	0.00	0	0	0.00	SAOS (CR)
ETF													: TOTAL OF SECTOR
---	---	---	---	---	3.69	4.24	3.69	4.24	2,151,037.72	368,179	171	5.64	ALPHA ETF FTSE Athex Large Cap
---	---	---	---	---	12.20	14.36	12.20	14.36	873,258.88	216,779	106	3.71	NBGAM ETF
---	---	---	---	---	6.70	7.70	6.70	7.70	261,611.98	19,426	35	6.59	NBGAM ETF GREECE & TURKEY 30
									2,155,488,090.06	957,434,801	632,624	2.26	

ΣΗΜΕΙΩΣΕΙΣ ΜΕΤΟΧΩΝ - STOKS NOTES

1	Συντμήσεις - Abbreviations: Κ = Κοινές = Com. = Common., Πρ. = Προνομιούχες = Pref. = Preffered., Ον. = Ονομαστικές = Reg. = Registered., Αν. = Ανώνυμες = Bear. = Bearer.	§	Κ= ΚΥΡΙΑ ΑΓΟΡΑ - MAIN MARKET, Χ=ΚΑΤΗΓΟΡΙΑ ΧΑΜΗΛΗΣ ΔΙΑΣΠΟΡΑΣ - LOW DISPERSION, Ε= ΚΑΤΗΓΟΡΙΑ ΕΠΙΤΗΡΗΣΗΣ - SURVEILLANCE, Δ= ΠΡΟΣ ΔΙΑΓΡΑΦΗ - UNDER DELETION, Α= ΑΝΑΣΤΟΛΗ - SUSPENSION - Δ = ΔΙΑΠΡΑΓΜΑΤΕΥΣΙΜΑ ΑΜΟΙΒΑΙΑ ΚΕΦΑΛΑΙΑ - EXCHANGE TRADED FUNDS, W=ΤΙΤΛΟΙ ΠΑΡΑΣΤΑΤΙΚΟΙ - WARRANTS
7	Οι τιμές εμφανίζονται σε Ευρώ εκτός από τις περιπτώσεις που επισημαίνεται . - Prices are presented in Euro except for cases it is pointed out. Τα στοιχεία έχουν προσαρμοστεί για τις διανομές νέων μετοχών (δωρεάν ή με μετρητά) και τις συνακόλουθες προσαρμογές των χρηματιστηριακών τιμών. - Data have been adjusted for new stocks' distribution and the consequent stocks' price adjustments.	***	Τα στοιχεία αφορούν σε σύνολα εταιριών και όχι σε επιμέρους μετοχικές εκδόσεις - Data concern total value of the companies. Επίσης, για τις εταιρείες F.H.L. Η.ΚΥΡΙΑΚΙΔΗΣ Α.Β.Ε.Ε. (ΚΟ) και EUROBANK PROPERTIES Α.Ε.Ε.Α.Π. (ΚΟ) η χρηματιστηριακή αξία αναφέρεται στον νέο αριθμό μετοχών - Also F.H.L. I. KYRIAKIDIS MARBLES - GRANITES S.A. (CR) and EUROBANK PROPERTIES R.E.I.C. (CR) the market value refers to the new number of stocks.
		8	Δευτερογενής εισαγωγή-Secondary trading
14	Η Μερισμαπαύδοση προκύπτει από το τελευταίο αποκοπέν μέρισμα (και όχι από τυχόν προμέρισμα) - The Dividend Yield results from the last distributed dividend (and not from any interim dividend).	18	Η εταιρεία πραγματοποίησε πακέτο μεταβίβασης υφισταμένων μετοχών στον ανάδοχο πριν την εισαγωγή της στο Χρηματιστήριο. - The company realized block transfer of already issued stocks to the underwriter before its listing on the Athens Exchange.
(^)	Στην περίπτωση του Δ.Α.Κ ο όρος μερίδια αντικαθιστά τον όρο χρεόγραφα - In the case of ETFs the term "Units" replaces the term securities.	**	Το Ρ/Ε είναι μεγαλύτερο από 100. - P/E is higher than 100.
		9	Στην αξία συναλλαγών των μετοχών συμπεριλαμβάνεται και η αξία των δικαιωμάτων, ενώ στα τεμάχια όχι. - The value of stocks' transactions also includes the rights' transactions while the volume of transactions are not include them.

ΣΤΑΘΜΙΣΜΕΝΟ P/E (μετά φόρων) ΤΩΝ ΕΠΙΜΕΡΟΥΣ ΚΛΑΔΩΝ ΚΑΙ ΣΥΝΟΛΟΥ ΤΗΣ ΑΓΟΡΑΣ
 SECTORAL AND COMPOSITE WEIGHTED P/E RATIO (after tax) *

	2013												2014	
	Ιαν.	Φεβ.	Μάρ.	Απρ.	Μάι.	Ιούν.	Ιούλ.	Αύγ.	Σεπ.	Οκτ.	Νοέμ.	Δεκ.	Ιαν.	
	Jan.	Feb.	Mar.	Apr.	May	Jun.	Jul.	Aug.	Sep	Oct	Nov.	Dec.	Jan.	
Τράπεζες														Banks
Επενδυτικές Υπηρεσίες			17.6	22.8	25.7	26.8	27.2	25.0	28.4	34.8	36.1	35.8	32.7	Investment Services
Εταιρείες Επενδύσεων			2.8	2.9	3.1	5.1	5.3	5.4	6.0	6.8	5.4	5.2	5.3	Equity Investment Instruments
Εξειδικευμένες Χρηματοοικονομικές Υπηρεσίες														Specialty Finance
Ασφάλειες Ιδιοκτησίας & Ζημιών	14.1	16.5	3.5	3.8	4.3	4.0	3.9	3.3	3.6	4.5	4.2	3.8	4.0	Property & Casualty Insurance
Γενικές Ασφάλειες														Full Line Insurance
Μεσίτες Ασφαλίσεων														Insurance Brokers
Εμπορικά Οχήματα και Φορτηγά	26.4	21.6												Commercial Vehicles & Trucks
Ηλεκτρικά Μέρη & Εξοπλισμός	47.0													Electrical Components & Equipment
Μηχανήματα Βιομηχανικού Εξοπλισμού	5.4	5.9	14.5	16.5	15.3	14.2	15.9	14.2	17.7	19.8	17.4	16.4	16.8	Industrial Machinery
Προμηθευτές Βιομηχανίας	12.7	13.4												Industrial Suppliers
Υλικά Συσκευασίας	9.0	10.3	12.1	13.5	14.2	13.3	14.9	14.3	13.7	13.9	13.7	12.3	12.4	Containers & Packaging
Υπηρεσίες Μεταφορών	54.2	55.7	63.3	69.1	58.4	62.6	54.8	58.4	62.7	62.6	66.2	62.0	62.0	Transportation Services
Υποστηρικτικές Υπηρεσίες προς Επιχειρήσεις	12.6	9.7	7.1	6.6	8.8	8.6	7.6	7.8	8.6	9.5	9.9	9.6	9.5	Business Support Services
Εμπόριο Ενδυμάτων														Apparel Retailers
Εξειδικευμένο Λιανικό Εμπόριο	34.3	32.3	40.7	45.7	39.4	38.1	37.5	35.4	37.1	44.0	42.2	45.1	47.4	Specialty Retailers
Λιανικό & Χονδρικό Εμπόριο Τροφίμων														Food Retailers & Wholesalers
Οικιακός Εξοπλισμός														Home Improvement Retailers
Κατασκευές	56.6	57.2	8.0	7.8	9.1	7.7	8.5	8.1	9.3	9.8	13.3	12.5	11.9	Heavy Construction
Οικοδομικά Υλικά & Εξαρτήματα	16.2	12.0	36.3	34.2	34.4	32.7	35.9	37.8	35.0	33.6	14.7	14.3	15.6	Building Materials & Fixtures
Διαφήμιση														Media Agencies
Εκδόσεις														Publishing
Τηλεόραση & Ψυχαγωγία														Broadcasting & Entertainment
Διυλιστήρια	6.7	7.0	9.3	10.2	9.5	8.9	9.3	8.6	9.6	10.7	10.5	10.0	10.4	Exploration & Production
Καθετοποιημένες Εταιρ. Πετρελαίου & Φυσικού Αερίου	22.4	23.0	23.5	26.3	23.8	22.0	23.2	21.6	24.4	30.1	27.7	23.8	22.5	Integrated Oil & Gas
Διαρκή Καταναλωτικά Αγαθά	13.9	15.2	17.2	17.0	7.0	6.4	6.1	6.2	6.3	6.2	7.3	8.6	7.6	Durable Household Products
Είδη Προσωπικής Φροντίδας	8.3	8.3												Personal Products
Έπιπλα														Furnishings
Καπνός	8.6	10.6	8.2	9.1	8.7	8.8	10.4	12.1	12.3	14.0	13.4	10.9	11.5	Tobacco
Παιχνίδια	10.8	12.3	9.4	12.1	13.0	12.8	13.5	13.5	16.3	17.5	20.2	20.5	22.2	Toys
Ρουχισμός & Αξεσουάρ		44.2												Clothing & Accessories
Υποδήματα														Footwear
Αλουμίνιο	15.6	17.1	13.4	15.4	15.4	15.8	15.8	14.4	14.6	15.3	14.4	14.8	13.7	Aluminum
Μη Σιδηρούχα Μέταλλα														Nonferrous Metals
Ορυχεία			47.3	49.9	50.1	1.0	1.0	1.1	0.9	0.9	1.0	1.0	1.0	General Mining
Χάλυβας	62.1	78.5	59.8	76.3	75.2	87.4	79.5	69.9	72.0	75.2	66.6	79.5	64.1	Steel
Εστίαση														Restaurants & Bars

ΣΤΑΘΜΙΣΜΕΝΟ P/E (μετά φόρων) ΤΩΝ ΕΠΙΜΕΡΟΥΣ ΚΛΑΔΩΝ ΚΑΙ ΣΥΝΟΛΟΥ ΤΗΣ ΑΓΟΡΑΣ
SECTORAL AND COMPOSITE WEIGHTED P/E RATIO (after tax) *

	2013												2014	
	Ιαν.	Φεβ.	Μάρ.	Απρ.	Μάι.	Ιούν.	Ιούλ.	Αύγ.	Σεπ.	Οκτ.	Νοέμ.	Δεκ.	Ιαν.	
	Jan.	Feb.	Mar.	Apr.	May	Jun.	Jul.	Aug.	Sep	Oct	Nov.	Dec.	Jan.	
Ξενοδοχεία	10.4	10.7	21.2	21.2	21.2	21.1	21.0	21.0	21.0	21.2	21.2	20.9	20.9	Hotels
Ταξίδια & Τουρισμός	13.8	13.7	17.9	16.2	15.1	14.8	17.0	17.2	15.4	17.7	15.5	16.3	18.4	Travel & Tourism
Τυχερά Παιχνίδια	3.7	3.8	16.3	5.1	4.4	15.5	14.4	11.8	12.7	6.0	6.4	14.3	6.5	Gambling
Υπηρεσίες Αναψυχής														Recreational Services
Διαδίκτυο														Internet
Εξοπλισμός Τηλεπικοινωνιών		55.2	55.9	57.5	70.0	70.3	70.3	70.3	70.3	61.0	53.3	50.1	55.2	Telecommunications Equipment
Ηλεκτρονικός Εξοπλισμός Γραφείων														Electronic Office Equipment
Λογισμικό	24.9	25.3	35.3	35.3	37.8	37.7	38.3	39.5	39.5	44.8	44.8	43.2	50.3	Software
Υλικό Υπολογιστών	14.6	11.3	11.4	10.9	11.6	11.5	11.7	11.5	11.6	13.4	13.4	14.5	13.6	Computer Hardware
Υπηρεσίες Ηλεκτρονικών Υπολογιστών	92.8	55.1	25.5	19.6	21.2	23.5	19.6	19.8	19.0	18.5	16.7	17.0	18.2	Computer Services
Κινητή Τηλεφωνία														Mobile Telecommunications
Σταθερή Τηλεφωνία														Fixed Line Telecommunications
Αναψυκτικά														Soft Drinks
Απόσταξη & Οινοπαραγωγή														Distillers & Vintners
Γεωργία & Αλιεία	5.7	5.2	13.1	17.2	13.9	13.3	19.2	18.3	12.2	13.1	12.8	12.4	12.9	Farming Fishing & Plantations
Τρόφιμα	16.4	16.3	12.0	13.4	13.6	12.8	12.4	12.9	13.3	13.6	13.6	10.2	12.6	Food Products
Ιατρικές Υπηρεσίες	8.3	9.1												Health Care Providers
Ιατρικός Εξοπλισμός														Medical Equipment
Φαρμακευτικά Προϊόντα														Pharmaceuticals
Συμβατικός Ηλεκτρισμός			75.5	99.9		93.6		96.9						Conventional Electricity
Υδρευση	10.8	21.1	17.8	12.0	12.1	11.8	12.0	13.2	17.5	17.6	17.8	16.3	15.9	Water
Βασικά Χημικά	10.4	10.7	9.2	10.1	12.0	11.8	12.0	11.7	12.8	13.0	12.6	12.1	12.2	Commodity Chemicals
Εξειδικευμένα Χημικά	15.7	16.0	12.9	13.2	12.6	12.5	12.3	11.5	13.0	13.1	12.6	11.9	11.9	Specialty Chemicals
Συμμετοχές & Ανάπτυξη Ακίνητης Περιουσίας														Real Estate Holding & Development
Υπηρεσίες Ακίνητης Περιουσίας	29.5	30.0	13.0	12.8	12.9	12.9	14.2	13.6	13.5	13.8	13.8	13.4	13.5	Real Estate Services
E.E.A.Π. Βιομηχανικών & Επαγγελματικών Χώρων														Industrial & Office REITs
Εξειδικευμένες E.E.A.Π.	64.7													Specialty REITs
Θαλάσσιες Μεταφορές														Marine Transportation
Διαφοροποιημένες Βιομηχανίες														Diversified Industrials
Κατασκευή Κατοικιών														Home Construction
Αεροπορικές Εταιρείες														Airlines
Εναλλακτικός Ηλεκτρισμός	32.4	29.9	55.8	73.8	68.8	63.9	69.2	61.7	70.1	83.4	81.3	87.5	94.8	Alternative Electricity
ΣΥΝΟΛΟ	18.8	18.3	27.6	32.5	21.1	32.2	22.1	29.7	22.0	23.0	22.2	23.3	21.5	TOTAL

* Για τη στάθμιση του P/E λαμβάνεται υπόψη η κεφαλαιοποίηση των εισηγμένων εταιριών σε σχέση με το άθροισμα της κεφαλαιοποίησης του κλάδου. - In the calculation of the weighted composite and sectoral P/E ratio the market value of each listed company, compared to the each market value each sector is taken into consideration. Με βάση την τιμή κλεισίματος στο τέλος του μήνα - Based on the closing price at the end of each month.

Σημείωση: Εταιρίες που παρουσίασαν "Ζημιές" ή P/E μεγαλύτερο ή ίσο του 100 δεν λαμβάνονται υπόψη. - Companies with "Losses" as well as with P/E ratio over or equal to 100 points are not taken into consideration.

ΣΤΑΘΜΙΣΜΕΝΟ Δ.Υ. ΤΩΝ ΕΠΙΜΕΡΟΥΣ ΚΛΑΔΩΝ ΚΑΙ ΣΥΝΟΛΟΥ ΤΗΣ ΑΓΟΡΑΣ
SECTORAL AND COMPOSITE WEIGHTED D.Y. RATIO *

	2013											2014	
	Ιαν. Jan.	Φεβ. Feb.	Μάρ. Mar.	Απρ. Apr.	Μάι. May	Ιούν. Jun.	Ιούλ. Jul.	Αύγ. Aug.	Σεπ. Sep	Οκτ. Oct	Νοέμ. Nov.	Δεκ. Dec.	Ιαν. Jan.
Τράπεζες			4.3	4.0	3.7	4.2	4.3	4.2	3.5	3.4	3.4	3.6	Banks
Επενδυτικές Υπηρεσίες						1.5	1.5	1.6	1.4	1.2	1.1	1.1	Investment Services
Εταιρείες Επενδύσεων													Equity Investment Instruments
Ασφάλειες Ιδιοκτησίας & Ζημιών							7.7	9.0	8.3	6.8	7.1	8.0	Property & Casualty Insurance
Γενικές Ασφάλειες													Full Line Insurance
Μεσίτες Ασφαλίσεων													Insurance Brokers
Εμπορικά Οχήματα και Φορτηγά													Commercial Vehicles & Trucks
Ηλεκτρικά Μέρη & Εξοπλισμός													Electrical Components & Equipment
Μηχανήματα Βιομηχανικού Εξοπλισμού					2.3	2.5	2.3	2.5	2.0	1.8	2.1	2.2	Industrial Machinery
Προμηθευτές Βιομηχανίας													Industrial Suppliers
Υλικά Συσκευασίας													Containers & Packaging
Υπηρεσίες Μεταφορών							2.5	2.5	2.4	2.3	2.3	2.5	Transportation Services
Υποστηρικτικές Υπηρεσίες προς Επιχειρήσεις								4.3	3.9	3.5	3.4	3.5	Business Support Services
Εμπόριο Ενδυμάτων													Apparel Retailers
Εξειδικευμένο Λιανικό Εμπόριο													Specialty Retailers
Λιανικό & Χονδρικό Εμπόριο Τροφίμων													Food Retailers & Wholesalers
Οικιακός Εξοπλισμός													Home Improvement Retailers
Κατασκευές													Heavy Construction
Οικοδομικά Υλικά & Εξαρτήματα													Building Materials & Fixtures
Διαφήμιση													Media Agencies
Εκδόσεις													Publishing
Τηλεόραση & Ψυχαγωγία													Broadcasting & Entertainment
Διυλιτήρια						4.1	3.9	4.3	3.8	3.4	3.5	3.7	Exploration & Production
Καθετοποιημένες Εταιρ. Πετρελαίου & Φυσικού Αερίου								2.2	1.9	1.6	1.7	2.0	Integrated Oil & Gas
Διαρκή Καταναλωτικά Αγαθά													Durable Household Products
Είδη Προσωπικής Φροντίδας													Personal Products
Έπιπλα													Furnishings
Καπνός						5.9	5.0	4.3	4.2	3.7	3.9	4.7	Tobacco
Παιχνίδια													Toys
Ρουχισμός & Αξεσουάρ													Clothing & Accessories
Υποδήματα													Footwear
Αλουμίνιο													Aluminum
Μη Σιδηρούχα Μέταλλα													Nonferrous Metals
Ορυχεία													General Mining
Χάλυβας								9.7	8.1	10.9	10.2	7.7	Steel
Εστίαση													Restaurants & Bars
Ξενοδοχεία						4.3	4.3	4.3	4.3	4.3	4.3	4.4	Hotels
Ταξίδια & Τουρισμός													Travel & Tourism

ΣΤΑΘΜΙΣΜΕΝΟ D.Y. ΤΩΝ ΕΠΙΜΕΡΟΥΣ ΚΛΑΔΩΝ ΚΑΙ ΣΥΝΟΛΟΥ ΤΗΣ ΑΓΟΡΑΣ
SECTORAL AND COMPOSITE WEIGHTED D.Y. RATIO *

	2013											2014		
	Ιαν. Jan.	Φεβ. Feb.	Μάρ. Mar.	Απρ. Apr.	Μάι. May	Ιούν. Jun.	Ιούλ. Jul.	Αύγ. Aug.	Σεπ. Sep	Οκτ. Oct	Νοέμ. Nov.	Δεκ. Dec.		Ιαν. Jan.
Τυχρά Παιχνίδια					0.1	7.8	7.5	6.9	6.3	5.6	5.3	5.4		Gambling
Εξοπλισμός Τηλεπικοινωνιών														Telecommunications Equipment
Ηλεκτρονικός Εξοπλισμός Γραφείων														Electronic Office Equipment
Λογισμικό														Software
Υλικό Υπολογιστών					2.3	2.3	2.3	2.3	2.3	2.0	2.0	1.9		Computer Hardware
Υπηρεσίες Ηλεκτρονικών Υπολογιστών														Computer Services
Κινητή Τηλεφωνία														Mobile Telecommunications
Σταθερή Τηλεφωνία														Fixed Line Telecommunications
Αναψυκτικά						1.9	1.7	1.7	1.6	1.6	1.7	1.6		Soft Drinks
Απόσταξη & Οινοπαραγωγή														Distillers & Vintners
Γεωργία & Αλιεία														Farming Fishing & Plantations
Τρόφιμα								0.8	0.8	0.8	0.8	0.8		Food Products
Ιατρικές Υπηρεσίες														Health Care Providers
Ιατρικός Εξοπλισμός														Medical Equipment
Φαρμακευτικά Προϊόντα														Pharmaceuticals
Συμβατικός Ηλεκτρισμός							0.3	0.4	0.3	0.2	0.2	0.2		Conventional Electricity
Υδρευση							2.5	2.6	2.0	2.0	2.0	2.2		Water
Βασικά Χημικά														Commodity Chemicals
Εξειδικευμένα Χημικά						3.7	3.3	3.8	3.7	3.4	3.7	3.9		Specialty Chemicals
Συμμετοχές & Ανάπτυξη Ακίνητης Περιουσίας														Real Estate Holding & Development
Υπηρεσίες Ακίνητης Περιουσίας														Real Estate Services
Ε.Ε.Α.Π. Βιομηχανικών & Επαγγελματικών Χώρων				15.4	13.9	13.6	13.2	13.5	13.1	9.9	10.0	10.2		Industrial & Office REITs
Εξειδικευμένες Ε.Ε.Α.Π.														Specialty REITs
Θαλάσσιες Μεταφορές														Marine Transportation
Διαφοροποιημένες Βιομηχανίες														Diversified Industrials
Κατασκευή Κατοικιών														Home Construction
Αεροπορικές Εταιρείες														Airlines
Εναλλακτικός Ηλεκτρισμός														Alternative Electricity
ΣΥΝΟΛΟ			4.3	5.3	2.4	3.6	2.9	2.7	2.5	2.3	2.3	2.4		TOTAL

* Για τη στάθμιση της D.Y. λαμβάνεται υπόψη η κεφαλαιοποίηση των εισηγμένων εταιριών σε σχέση με το άθροισμα της κεφαλαιοποίησης του κλάδου. - In the calculation of the weighted composite and sectoral D.Y. ratio the market value of each listed company, as compared to the total amount of market value in each sector is taken into consideration. Με βάση την τιμή κλεισίματος στο τέλος του μήνα - Based on the closing price at the end of the month.

Σημείωση: Εταιρίες που δεν έδωσαν μέρισμα για τη προηγούμενη χρήση δε λαμβάνονται υπόψη. - Companies that did not distributed dividend for the previous year 1998 are not taken into consideration.

Οι 10 Μετοχές με τα μεγαλύτερα και μικρότερα (μετά φόρων) P/Es κατά την 31/01/2014
10 Stocks with the Highest and Lowest (after tax) P/Es on 31/01/2014 (*)

ΜΕΤΟΧΗ - SHARE NAME	P/E	ΜΕΤΟΧΗ - SHARE NAME	P/E
ΤΕΡΝΑ ΕΝΕΡΓΕΙΑΚΗ (ΚΟ) - TERNA ENERGY (CR)	94.80	MERMEREN KOMB. A.D. PR. (ΕΛΠ) - MERMEREN KOMB. A.D. PR. (GDR)	0.98
ΟΛΠ (ΚΟ) - P.P.A. S.A. (CR)	88.26	ΑΝΔΡΟΜΕΔΑ ΑΕΕΧ (ΚΟ) - ANDROMEDA SA (CR)	1.89
ΚΥΡΙΑΚΟΥΛΗΣ (ΚΟ) - ΚΙΡΙΑΚΟΥΛΙΣ SHIPPING SA (CR)	67.17	ΕΥΡΩΠΑΪΚΗ ΠΙΣΤΗ (ΚΟ) - EUROPEAN RELIANCE INSUR. (CR)	4.04
ΣΩΛΓΕΙΑ ΚΟΡΙΝΘΟΥ (ΚΟ) - CORINTH PIPEWORKS SA (CR)	64.13	ΚΑΡΑΜΟΛΕΓΚΟΣ (ΚΟ) - KARAMOLEGOS SA (CR)	5.05
SPACE HELLAS (ΚΟ) - SPACE HELLAS SA (CR)	55.25	ΟΠΑΠ (ΚΟ) - ΟΡΑΡ (CR)	5.94
CENTRIC ΣΥΜΜΕΤΟΧΩΝ (ΚΟ) - CENTRIC HOLDINGS (CR)	54.17	ΠΛΑΣΤΙΚΑ ΘΡΑΚΗΣ (ΚΟ) - THRACE PLASTICS SA (CR)	6.62
MLS ΠΛΗΡΟΦΟΡΙΚΗ (ΚΟ) - MLS MULTIMEDIA SA (CR)	50.31	F.G. EUROPE (ΚΟ) - F.G. EUROPE S.A. (CR)	7.58
A.S. COMPANY (ΚΟ) - AS COMPANY SA (CR)	47.42	ΑΙΟΛΙΚΗ ΑΕΕΧ (ΚΟ) - AEOLIAN INVESTMENT FUND (CR)	7.91
ΕΛΛΗΝ. ΧΡΗΜΑΤΙΣΤΗΡΙΑ-Χ.Α. (ΚΟ) - HELLENIC EXCHANGES-A.S.E. (CR)	32.66	ΚΕΠΕΝΟΥ ΜΥΛΟΙ (ΚΟ) - MILLS KEPENOS (CR)	7.97
ΕΛΛΗΝΙΚΑ ΠΕΤΡΕΛΑΙΑ (ΚΟ) - HELLENIC PETROLEUM (CR)	22.54	ΜΕΒΑΚΟ (ΚΟ) - ΜΕΒΑΚΟ SA (CR)	9.34

* Εξαιρούνται οι Μετοχές με P/E αρνητικό ή >= 100 - The Shares, whose P/E is negative or >= 100 are not Included.

* Χρήση 2012 - Fiscal Year 2012

Τα 10 χρεόγραφα με τις μεγαλύτερες και μικρότερες Μεταβολές Τιμής μέσα στο μήνα Ιανουάριο 2014
10 Securities with the Highest and Lowest Price Changes on January 2014 (*)

ΜΕΤΟΧΗ - SHARE NAME	Μεταβ. Τιμής Pr.Change (%)	ΜΕΤΟΧΗ - SHARE NAME	Μεταβ. Τιμής Pr.Change (%)
SPIDER - ΠΕΤΣΙΟΣ Ν.& ΥΙΟΙ (ΚΟ) - SPIDER METAL INDUSTRY SA (CR)	308.33	ΑΛΦΑ ΓΚΡΙΣΙΝ Α.Ε. (ΚΟ) - ALPHA GRISSIN S.A. (CR)	-52.45
ΜΟΥΖΑΚΗΣ (ΚΑ) - EL. D. ΜΟΥΖΑΚΙΣ SA (CB)	141.18	ΔΟΥΡΟΣ (ΚΟ) - DUROS SA (CR)	-50.54
COMPUCON (ΚΟ) - COMPUCON SA (CR)	124.00	ΕΛΒΙΕΜΕΚ (ΚΟ) - ELVIEMEK (CR)	-48.67
PC SYSTEMS (ΚΟ) - PC SYSTEMS SA (CR)	105.71	CPI (ΚΟ) - CPI SA (CR)	-43.61
ΧΑΤΖΗΚΡΑΝΙΩΤΗ Ε. ΥΙΟΙ (ΚΟ) - CHATΖΙΚΡΑΝΙΟΤΙΣ & SONS SA (CR)	80.65	ΔΙΑΣ ΙΧΘ/ΓΕΙΕΣ (ΚΟ) - DIAS A/C (CR)	-23.91
ΠΗΓΑΣΟΣ ΕΚΔΟΤΙΚΗ Α.Ε. (ΚΟ) - PEGASUS PUBLISHING S.A. (CR)	78.57	ΔΟΜΙΚΗ ΚΡΗΤΗΣ (ΚΟ) - ΔΟΜΙΚΙ ΚΡΙΤΙΣ SA (CR)	-23.56
MEDICON ΕΛΛΑΣ (ΚΟ) - MEDICON S.A (CR)	70.94	FORTHNET (ΚΟ) - Forthnet (CR)	-22.84
ΒΟΓΙΑΤΖΟΓΛΟΥ SYSTEMS (ΚΟ) - VOGIATZOGLΟΥ SYSTEMS SA (CR)	62.99	ΕΘΝΙΚΗ ΤΡΑΠΕΖΑ (ΤΠΔ) - NATIONAL BANK (W)	-20.69
ΝΑΚΑΣ ΜΟΥΣΙΚΗ (ΚΟ) - NAKAS MUSIC	56.68	ΝΕΛ (ΚΟ) - NEL SA (CR)	-19.74
AUDIOVISUAL (ΚΟ) - AUDIO VISUAL ENTERPRISES (CR)	55.50	ΕΛΛΗΝΙΚΗ ΥΦΑΝΤΟΥΡΓΙΑ (ΚΟ) - HELLENIC FABRICS SA (CR)	-19.73

* Οι Μεταβολές Τιμών έχουν λάβει υπόψη τις αποκοπές Μερισμάτων & Δικαιωμάτων - The Price Changes have considered the Dividends & Rights Issues.
Ακόμη, εξαιρούνται οι Μετοχές, που έχουν Μηδενικές Μεταβολές Τιμών - The Stocks whose Price Changes equal to zero are not considered.

Τα 10 χρεόγραφα με την μεγαλύτερη Αξία Συναλλαγών κατά το μήνα Ιανουάριο 2014
10 Securities with the highest Transactions Value on January 2014

METOXH - SHARE NAME	Αξία Συναλλαγών (Ευρώ) Value of Transactions (Euro)	Συμμετοχή * Participation (%)	Όγκος Συναλλαγών (Ευρώ) Transactions Volume (Euro)	Συμμετοχή * Participation (%)
ΟΤΕ (ΚΟ) - ΟΤΕ (CR)	354,609,037.87	16.45	32,540,004	3.40
ΠΕΙΡΑΙΩΣ ΤΡΑΠΕΖΑ (ΚΟ) - PIRAEUS BANK (CR)	289,724,878.61	13.44	167,861,980	17.53
ΟΠΑΠ (ΚΟ) - ΟΡΑΡ (CR)	181,711,782.88	8.43	17,890,075	1.87
ΑΛΦΑ ΒΑΝΚ (ΚΟ) - ΑΛΦΑ ΒΑΝΚ (CR)	153,666,215.64	7.13	224,711,230	23.47
ΕΘΝΙΚΗ ΤΡΑΠΕΖΑ (ΚΟ) - NATIONAL BANK (CR)	131,354,679.61	6.09	34,803,676	3.64
ΔΕΗ (ΚΟ) - ΡΡΚ (CR)	123,854,624.68	5.75	11,702,624	1.22
ΑΛΦΑ ΤΡΑΠΕΖΑ (ΤΠΔ) - ΑΛΦΑ ΒΑΝΚ (W)	105,156,226.80	4.88	79,263,602	8.28
FOLLI-FOLLIE (ΚΟ) - FOLLI FOLLIE (CR)	75,856,840.14	3.52	3,047,105	0.32
JUMBO (ΚΟ) - JUMBO SA (CR)	62,163,791.73	2.88	4,910,706	0.51
ΕΛΛΗΝ. ΧΡΗΜΑΤΙΣΤΗΡΙΑ-Χ.Α. (ΚΟ) - HELLENIC EXCHANGES-A.S.E. (CR)	60,827,835.58	2.82	7,711,117	0.81
ΣΥΝΟΛΟ - TOTAL	1,538,925,913.54	71.40	584,442,119	61.04

* Επί του Συνόλου των Μετοχών - It refers to the Total of Shares.

Τα 10 Χρεόγραφα με τη μεγαλύτερη εμπορευσιμότητα κατά το μήνα Ιανουάριο 2014
10 Securities with the Highest Marketability on January 2014

METOXH - SHARE NAME	Εμπορ/τα (%) Marketability	Όγκος Συναλλαγών (Ευρώ) Transactions Volume (Euro)	Συμμετοχή * Participation (%)	Όγκος Συναλλαγών (Ευρώ) Transactions Volume (Euro)	Συμμετοχή * Participation (%)
NBGAM ETF GREECE & TURKEY 30 - NBGM ETF GREECE & TURKEY 30	33.97	131,974	0.01	1,016,166.86	0.05
ΧΑΤΖΗΚΡΑΝΙΩΤΗ Ε. ΥΙΟΙ (ΚΟ) - CHATZIKRANIOITIS & SONS SA (CR)	25.09	1,012,364	0.11	262,909.59	0.01
ΕΘΝΙΚΗ ΤΡΑΠΕΖΑ (ΤΠΔ) - NATIONAL BANK (W)	18.85	46,318,426	4.84	57,836,307.60	2.68
ΔΙΟΝΙΣ (ΚΟ) - ΔΙΟΝΙΣ (CR)	16.25	2,303,085	0.24	636,422.21	0.03
ΕΛΛΗΝ. ΧΡΗΜΑΤΙΣΤΗΡΙΑ-Χ.Α. (ΚΟ) - HELLENIC EXCHANGES-A.S.E. (CR)	11.80	7,711,117	0.81	60,827,835.58	2.82
MARFIN INVESTMENT GROUP (ΚΟ) - MARFIN INVESTMENT GROUP (CR)	9.24	71,163,059	7.43	29,651,133.91	1.38
ΤΡ. ΠΕΙΡΑΙΩΣ (ΤΠΔ) - PIRAEUS BANK (W)	8.33	70,691,907	7.38	59,344,315.13	2.75
INTRACOM HOLDINGS (ΚΟ) - INTRACOM HOLDINGS (CR)	8.04	10,697,362	1.12	6,889,928.90	0.32
ΜΥΤΙΛΗΝΑΙΟΣ (ΚΟ) - ΜΥΤΙΛΙΝΕΟΣ HOLDINGS (CR)	7.17	8,378,980	0.88	50,739,992.70	2.35
ΟΤΕ (ΚΟ) - ΟΤΕ (CR)	6.64	32,540,004	3.40	354,609,037.87	16.45
ΣΥΝΟΛΟ - TOTAL	---	250,948,278	26.21	621,814,050.35	28.85

* Επί του Συνόλου των Μετοχών - It refers to the Total of Shares.

Οι 10 Μεγαλύτερες Εταιρίες με Βάση τη Χρηματιστηριακή τους Αξία κατά την 31/01/2014
10 Biggest Companies Based on their Market Capitalisation on 31/01/2014

ΕΤΑΙΡΙΕΣ - NAME OF COMPANIES	Χρημ/κή Αξία (Ευρώ) Market Capitalisation (Euro)	Συμμετοχή * Participation (%)
ΤΡΑΠΕΖΑ ΠΕΙΡΑΙΩΣ Α.Ε. - PIRAEUS BANK S.A.	8,775,542,555.23	12.99
ΕΘΝΙΚΗ ΤΡΑΠΕΖΑ ΤΗΣ ΕΛΛΑΔΟΣ Α.Ε. - NATIONAL BANK OF GREECE S.A.	7,885,425,920.26	11.68
ΑΛΦΑ ΤΡΑΠΕΖΑ Α.Ε. - ALPHA BANK A.E.	7,318,347,028.04	10.84
COCA-COLA HBC AG - COCA-COLA HBC AG	7,206,728,410.00	10.67
ΟΤΕ Α.Ε. - HELLENIC TELECOM. ORG.	5,293,624,201.20	7.84
ΟΡΓΑΝΙΣΜΟΣ ΠΡΟΓΝΩΣΤΙΚΩΝ ΑΓΩΝΩΝ ΠΟΔΟΣΦΑΙΡΟΥ Α.Ε. - GREEK ORGANISATION OF FOOTBALL PROGNOSTICS S.A.	3,046,450,000.00	4.51
ΤΡΑΠΕΖΑ EUROBANK ERGASIAS Α.Ε. - EUROBANK ERGASIAS S.A.	2,652,545,929.53	3.93
ΔΗΜΟΣΙΑ ΕΠΙΧΕΙΡΗΣΗ ΗΛΕΚΤΡΙΣΜΟΥ ΑΕ - PUBLIC POWER CORPORATION SA	2,296,800,000.00	3.40
ΕΛΛΗΝΙΚΑ ΠΕΤΡΕΛΑΙΑ Α.Ε. - HELLENIC PETROLEUM S.A.	2,197,516,980.15	3.25
JUMBO ΑΝΩΝΥΜΗ ΕΜΠΟΡΙΚΗ ΕΤΑΙΡΙΑ - JUMBO S.A.	1,639,815,874.20	2.43
ΣΥΝΟΛΟ - TOTAL	48,312,796,898.61	71.54

* Επί του Συνόλου της Χρηματιστηριακής Αξίας των Μετοχών - It refers to the Total Shares' Market Capitalisation.

ΑΠΟΚΟΠΕΣ ΜΕΡΙΣΜΑΤΩΝ
DIVIDENDS

Επωνυμία Μετοχής / Εταιρίας Name of Share / Company	Χρήση Fiscal Year	Ημερ. Αποκοπής Μερισματο Ex Dividend Date	Μέρισμα ανά μετοχή (Ευρώ) Dividend per share (Euro)	Συνολική Αξία Πληρωμών (Ευρώ) Total Value of Payments (Euro)
ΓΡ. ΣΑΡΑΝΤΗΣ Α.Β.Ε.Ε. (ΚΟ) - GR. SARANTIS S.A.(CR)	2013	17/01/2014	0.3000	10,431,294.60
ΣΥΝΟΛΟ ΜΕΡΙΣΜΑΤΩΝ - TOTAL OF PAID DIVIDENDS :				10,431,294.60

ΜΕΤΑΒΟΛΕΣ ΜΕΤΟΧΙΚΟΥ ΚΕΦΑΛΑΙΟΥ
SHARE CAPITAL CHANGES

ΜΕΤΟΧΗ NAME OF STOCK	Ημερομηνία Απόκομής Ex Date	Αριθμός Νέων Δωρεών Μετοχών Number of New Bonus Shares	Αριθμός Νέων Μετοχών (Με Καταβολή Μετρητών) Number of New Shares (By Rights' Issue)	Τιμή Διάθεσης Ευρώ Issue Price Euro	Αλλαγή Ονομ. Αξίας (Ευρώ) Change of Nominal Value (Euro)	
					Νέα New	Παλιά Old
KAPATZH A.E. (KO) - KARATZIS S.A. (CR)	03/01/2014				1.68	1.44
COCA-COLA HBC AG (KO) - COCA-COLA HBC AG (CR)	07/01/2014			14.20		
EUROBANK PROPERTIES ΑΕΕΑΠ (KO) - EUROBANK PROPERTIES REIC (CR)	08/01/2014		0.66 νέες KO / 1 παλιά KO - 0.66 new CR / 1 old CR	4.80		
ΓΕΚ ΤΕΡΝΑ Α.Ε. ΣΥΜΜΕΤΟΧΩΝ, ΑΚΙΝΗΤΩΝ, ΚΑΤΑΣΚΕΥΩΝ (KO) - GEK TERNA HOLDING REAL ESTATE CONSTRUCTION S.A. (CR)	08/01/2014			2.50		
LAMDA DEVELOPMENT A.E. (KO) - LAMDA DEVELOPMENT S.A. (CR)	13/01/2014			2.30		
LAMDA DEVELOPMENT A.E. (KO) - LAMDA DEVELOPMENT S.A. (CR)	13/01/2014			4.50		
LAMDA DEVELOPMENT A.E. (KO) - LAMDA DEVELOPMENT S.A. (CR)	13/01/2014			2.50		
UNIBIOS A.E. ΣΥΜΜΕΤΟΧΩΝ (KO) - UNIBIOS HOLDINGS S.A. (CR)	20/01/2014			0.30		
F.H.L. H. ΚΥΡΙΑΚΙΔΗΣ ΜΑΡΜΑΡΑ - ΓΡΑΝΙΤΕΣ Α.Β.Ε.Ε. (KO) - F.H.L. I. KYRIAKIDIS MARBLES - GRANITES S.A. (CR)	30/01/2014	1 νέα KO / 3 παλιές KO - 1 new CR / 3 old CR				
F.H.L. H. ΚΥΡΙΑΚΙΔΗΣ ΜΑΡΜΑΡΑ - ΓΡΑΝΙΤΕΣ Α.Β.Ε.Ε. (KO) - F.H.L. I. KYRIAKIDIS MARBLES - GRANITES S.A. (CR)	30/01/2014	8 νέες KO / -10 παλιές KO - 8 new CR / -10 old CR			1.15	0.92
OTE A.E. (KO) - HELLENIC TELECOM. ORG. (CR)	31/01/2014				2.83	2.39

Ημερομηνία Αποκοπής Δικαιώματος Ex Coupon Date for Rights Issue	Αριθμός Μερισματούδεων No of Coupon	ΔΙΚΑΙΩΜΑΤΑ ΜΕΤΟΧΩΝ STOCKS RIGHTS	Στοιχεία Τελευταίας Συνεδρίασης του Μήνα Data of Month's Last Session				Συναλλαγές Μηνός σε Τεμάχια Monthly Transactions in Items	Αριθμός Πράξεων Μηνός Monthly Nr of Trades	Αξία Συναλλαγών Μηνός (Ευρώ) Monthly Value of Transactions (Euro)
			Κατώτερη Low	Ανώτερη High	Τελευταία Last	Τιμή Τελευταίας Ζήτησεως Price of Last Bid			
F 08.01.14		EUROBANK PROPERTIES A.E.E.A.Π. (ΚΟ) - EUROBANK PROPERTIES R.E.I.C. (CR)					36,422,075	2,563	23,927,097.01

Κυριότεροι ευρωπαϊκοί χρηματιστηριακοί δείκτες (κλείσιμο τέλους περιόδου). Σωρευτικές μεταβολές από 31/12/2013
 Major european stock exchanges indices (closing at the end of period). Cumulative changes since 31/12/2013

ΕΤΟΣ / ΜΗΝΑΣ YEAR / MONTH	HELEX - Greece		BEL20-Βέλγιο		CAC 40-France		DAX-Germany		FTSE MIB - Ιταλία		IBEX 35-Spain		PSI20-Portugal	
	Τιμή στο κλείσιμο	Δ%	Τιμή στο κλείσιμο	Δ%	Τιμή στο κλείσιμο	Δ%	Τιμή στο κλείσιμο	Δ%	Τιμή στο κλείσιμο	Δ%	Τιμή στο κλείσιμο	Δ%	Τιμή στο κλείσιμο	Δ%
2012	907.90		2,475.81		3,641.07		7,612.39		16,273.38		8,167.50		5,655.15	
2013	1,162.68	28.06%	2,923.82	18.10%	4,295.95	17.99%	9,552.16	25.48%	18,967.71	16.56%	9,916.70	21.42%	6,558.85	15.98%
2014	1,176.92	29.63%	2,891.25	16.78%	4,165.72	14.41%	9,306.48	22.25%	19,418.34	19.33%	9,920.20	21.46%	6,696.67	18.42%

10. Διάγραμμα σωρευτικών μεταβολών από 31/12/2012
 Cumulative changes chart since 31/12/2012

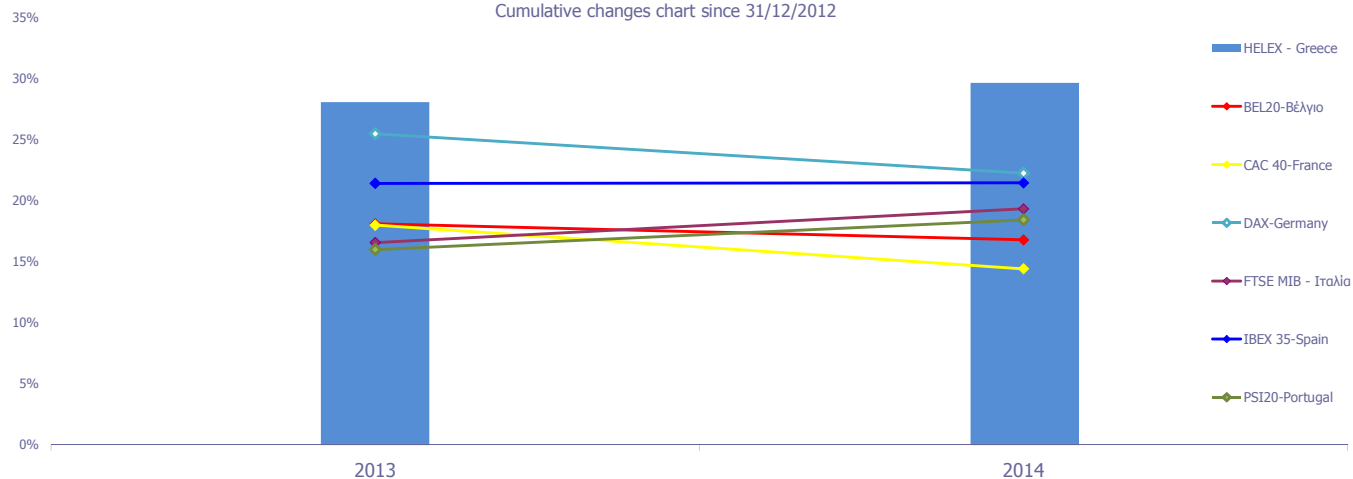

Ανοδικές/Καθοδικές συνεδριάσεις, Μεταβλητότητα και Συντελεστές Συσχέτισης Ξένων χρηματιστηριακών δεικτών με Γενικό Δείκτη ΧΑ
Posit./Neg. Trading Sessions, Volatility and Correlation Co-Efficients of major foreign indices with the ATHEX Composite index

Τρίμηνα Quarters	FTSE@100				Συντελεστής Συσχέτισης με Γεν. Δείκτη Χ.Α. Correlation with ATHEX Composite Index	Γενικός Δείκτης Χ.Α - ATHEX COMPOSITE INDEX				Δ%
	Συνεδριάσεις Trading sessions		Δ%	Μεταβλητότητα (SD) Volatility		Συνεδριάσεις - Trading sessions		Δ%		
Ανοδικές Positive	Καθοδικές Negative	Κοινά ανοδικές με FTSE@100 Positive trading both for the session and FTSE@100			Καθοδικές Negative	Κοινά καθοδικές με FTSE@100 Negative in common with FTSE@100				
2012:2	32	28	-3.42%	1.13%	0.20	28	18	31	17	-16.16%
2012:3	29	33	3.35%	0.84%	0.17	39	17	25	13	20.94%
2012:4	36	28	2.43%	0.67%	0.18	36	24	27	16	22.84%
2013:1	38	24	8.71%	1.95%	-0.05	33	24	27	13	-4.26%
2013:2	31	27	-3.06%	1.68%	0.26	28	19	30	18	-2.49%
2013:3	32	37	3.97%	3.20%	0.17	42	22	26	16	19.64%
2013:4	36	26	4.44%	0.60%	0.14	36	23	26	13	14.66%
1/1/2014- 31/01/2014	6	12	-3.54%	2.88%	0.13	10	3	10	6	1.22%

Τρίμηνα Quarters	DAX				Συντελεστής Συσχέτισης με Γεν. Δείκτη Χ.Α. Correlation with ATHEX Composite Index	Γενικός Δείκτης Χ.Α - ATHEX COMPOSITE INDEX				Δ%
	Συνεδριάσεις Trading sessions		Δ%	Μεταβλητότητα (SD) Volatility		Συνεδριάσεις - Trading sessions		Δ%		
Ανοδικές Positive	Καθοδικές Negative	Κοινά ανοδικές με DAX Positive sessions in common with DAX			Καθοδικές Negative	Κοινά καθοδικές με DAX Negative in common with DAX				
2012:2	30	31	-7.64%	1.47%	0.32	28	15	31	17	-16.16%
2012:3	35	29	13.01%	1.21%	0.34	39	25	25	15	20.94%
2012:4	38	24	4.98%	0.79%	0.20	36	23	27	12	22.84%
2013:1	32	30	2.40%	0.89%	0.19	33	19	27	14	-4.26%
2013:2	34	25	2.10%	1.23%	0.40	28	20	30	16	-2.49%
2013:3	40	29	7.98%	4.02%	0.09	42	25	26	11	19.64%
2013:4	34	28	11.14%	0.70%	0.21	36	23	26	15	14.66%
1/1/2014- 31/01/2014	10	10	-2.57%	0.93%	0.20	10	5	10	5	1.22%

Τρίμηνα Quarters	CAC 40				Συντελ. συσχέτισης (correlation) με Γενικό Δείκτη Χ.Α. Trading sessions /Ανοδικές- Positive/Καθοδικές- Negative	Γενικός Δείκτης Χ.Α - ATHEX COMPOSITE INDEX				Δ%
	Συνεδριάσεις Trading sessions		Δ%	Μεταβλητότητα (SD) Volatility		Συνεδριάσεις - Trading sessions		Δ%		
Ανοδικές Positive	Καθοδικές Negative	Κοινά ανοδικές με CAC 40 Positive trading both for the session and CAC 40			Καθοδικές Negative	Κοινά καθοδικές με CAC 40 Negative trading both for the session and CAC 40				
2012:2	30	31	-6.63%	1.57%	0.23	28	15	31	17	-16.16%
2012:3	33	31	6.21%	1.42%	0.28	39	26	25	18	20.94%
2012:4	37	27	7.24%	0.94%	0.24	36	26	27	16	22.84%
2013:1	34	28	2.48%	1.09%	0.18	33	18	27	11	-4.26%
2013:2	31	28	0.20%	1.28%	0.35	28	18	30	17	-2.49%
2013:3	40	29	10.82%	0.86%	0.29	42	27	26	13	19.64%
2013:4	31	32	3.68%	0.82%	0.32	36	21	26	16	14.66%
1/1/2014- 31/01/2014	11	9	-3.03%	0.94%	0.23	10	6	10	5	1.22%

Τρίμηνα Quarters	IBEX 35				Συντελεστής Συσχέτισης με Γεν. Δείκτη Χ.Α. Correlation with ATHEX Composite Index	Γενικός Δείκτης Χ.Α - ATHEX COMPOSITE INDEX				Δ%
	Συνεδριάσεις Trading sessions		Δ%	Μεταβλητότητα (SD) Volatility		Συνεδριάσεις - Trading sessions		Δ%		
Ανοδικές Positive	Καθοδικές Negative	Κοινά ανοδικές με IBEX 35 Positive sessions in common with IBEX 35			Καθοδικές Negative	Κοινά καθοδικές με IBEX 35 Negative in common with IBEX 35				
2012:2	29	32	-11.31%	2.07%	0.18	28	17	31	19	-16.16%
2012:3	34	30	9.17%	2.32%	0.23	39	26	25	17	20.94%
2012:4	34	29	5.34%	1.10%	0.31	36	21	27	15	22.84%
2013:1	27	35	-3.03%	1.42%	0.34	33	19	27	19	-4.26%
2013:2	23	36	-1.99%	1.28%	0.41	28	15	30	22	-2.49%
2013:3	44	25	18.34%	1.08%	0.34	42	30	26	12	19.64%
2013:4	38	25	7.95%	0.95%	0.29	36	24	26	12	14.66%
1/1/2014- 31/01/2014	10	10	0.04%	1.41%	0.45	10	6	10	6	1.22%

Ανοδικές/Καθοδικές συνεδριάσεις, Μεταβλητότητα και Συντελεστές Συσχέτισης Ξένων χρηματιστηριακών δεικτών με Γενικό Δείκτη ΧΑ
Posit./Neg. Trading Sessions, Volatility and Correlation Co-Efficients of major foreign indices with the ATHEX Composite index

Τρίμηνα Quarters	BEL-20					Γενικός Δείκτης Χ.Α - ATHEX COMPOSITE INDEX					Δ%
	Συνεδριάσεις Trading sessions		Δ%	Μεταβλητότητα (SD) Volatility	Συντελεστής Συσχέτισης με Γεν. Δείκτη Χ.Α. Correlation with ATHEX Composite Index	Συνεδριάσεις - Trading sessions					
	Ανοδικές Positive	Καθοδικές Negative				Ανοδικές Positive	Κοινά ανοδικές με BEL-20 Positive sessions in common with BEL-20	Καθοδικές Negative	Κοινά καθοδικές με BEL-20 Negative in common with BEL-20		
2012:2	29	32	-4.15%	1.28%	0.26	28	13	31	16	-16.16%	
2012:3	35	29	7.11%	1.13%	0.32	39	26	25	16	20.94%	
2012:4	34	30	3.77%	0.74%	0.26	36	22	27	15	22.84%	
2013:1	33	29	4.70%	0.84%	0.27	33	23	27	17	-4.26%	
2013:2	26	33	-2.55%	1.11%	0.46	28	18	30	22	-2.49%	
2013:3	39	30	10.93%	0.86%	0.30	42	24	26	11	19.64%	
2013:4	28	35	4.34%	0.74%	0.20	36	20	26	18	14.66%	
1/1/2014- 31/01/2014	10	10	-1.11%	0.75%	0.31	10	6	10	6	1.22%	
Τρίμηνα Quarters	AEX					Γενικός Δείκτης Χ.Α - ATHEX COMPOSITE INDEX					Δ%
	Συνεδριάσεις Trading sessions		Δ%	Μεταβλητότητα (SD) Volatility	Συντελεστής Συσχέτισης με Γεν. Δείκτη Χ.Α. Correlation with ATHEX Composite Index	Συνεδριάσεις - Trading sessions					
	Ανοδικές Positive	Καθοδικές Negative				Ανοδικές Positive	Κοινά ανοδικές με AEX Positive sessions in common with AEX	Καθοδικές Negative	Κοινά καθοδικές με AEX Negative in common with AEX		
2012:2	28	32	-5.01%	1.28%	0.25	28	14	31	17	-16.16%	
2012:3	33	31	5.73%	0.97%	0.27	39	24	25	16	20.94%	
2012:4	40	24	5.48%	0.74%	0.21	36	26	27	14	22.84%	
2013:1	31	31	1.57%	0.77%	0.29	33	20	27	16	-4.26%	
2013:2	31	28	-1.01%	1.01%	0.35	28	19	30	18	-2.49%	
2013:3	40	29	8.80%	0.74%	0.19	42	25	26	11	19.64%	
2013:4	35	28	7.17%	0.72%	0.26	36	23	26	14	14.66%	
1/1/2014- 31/01/2014	10	10	-3.72%	0.73%	0.33	10	6	10	6	1.22%	
Τρίμηνα Quarters	PSI-20					Γενικός Δείκτης Χ.Α - ATHEX COMPOSITE INDEX					Δ%
	Συνεδριάσεις Trading sessions		Δ%	Μεταβλητότητα (SD) Volatility	Συντελεστής Συσχέτισης με Γεν. Δείκτη Χ.Α. Correlation with ATHEX Composite Index	Συνεδριάσεις - Trading sessions					
	Ανοδικές Positive	Καθοδικές Negative				Ανοδικές Positive	Κοινά ανοδικές με PSI-20 Positive sessions in common with PSI-20	Καθοδικές Negative	Κοινά καθοδικές με PSI-20 Negative in common with PSI-20		
2012:2	24	37	-15.46%	1.18%	0.26	28	15	31	22	-16.16%	
2012:3	36	28	10.60%	1.34%	0.33	39	25	25	14	20.94%	
2012:4	36	28	8.84%	0.85%	0.30	36	21	27	13	22.84%	
2013:1	31	31	2.87%	1.06%	0.36	33	21	27	17	-4.26%	
2013:2	25	34	-4.56%	1.63%	0.47	28	17	30	22	-2.49%	
2013:3	36	33	7.14%	1.29%	0.27	42	25	26	15	19.64%	
2013:4	37	26	10.17%	0.84%	0.15	36	26	26	16	14.66%	
1/1/2014- 31/01/2014	10	10	2.18%	1.34%	0.33	10	7	10	7	1.22%	
Τρίμηνα Quarters	FTSE MIB					Γενικός Δείκτης Χ.Α - ATHEX COMPOSITE INDEX					Δ%
	Συνεδριάσεις Trading sessions		Δ%	Μεταβλητότητα (SD) Volatility	Συντελεστής Συσχέτισης με Γεν. Δείκτη Χ.Α. Correlation with ATHEX Composite Index	Συνεδριάσεις - Trading sessions					
	Ανοδικές Positive	Καθοδικές Negative				Ανοδικές Positive	Κοινά ανοδικές με OBX Positive sessions in common with OBX	Καθοδικές Negative	Κοινά καθοδικές με OBX Negative in common with OBX		
2012:2	27	34	-10.67%	2.21%	0.24	28	15	31	20	-16.16%	
2012:3	32	32	6.53%	2.00%	0.26	39	24	25	17	20.94%	
2012:4	31	31	7.02%	1.21%	0.21	36	18	27	14	22.84%	
2013:1	29	33	-5.74%	1.57%	0.24	33	20	27	18	-4.26%	
2013:2	29	30	-0.65%	1.39%	0.51	28	18	30	19	-2.49%	
2013:3	38	30	14.41%	1.18%	0.32	42	24	26	12	19.64%	
2013:4	34	28	8.79%	1.18%	0.19	36	21	26	13	14.66%	
1/1/2014- 31/01/2014	12	8	2.38%	0.92%	0.45	10	6	10	4	1.22%	

Ανοδικές/Καθοδικές συνεδριάσεις, Μεταβλητότητα και Συντελεστές Συσχέτισης Ξένων χρηματιστηριακών δεικτών με Γενικό Δείκτη ΧΑ
Posit./Neg. Trading Sessions, Volatility and Correlation Co-Efficients of major foreign indices with the ATHEX Composite index

Τρίμηνα Quarters	S&P500				Συντελεστής Συσχέτισης με Γεν. Δείκτη Χ.Α. Correlation with ATHEX Composite Index	Γενικός Δείκτης Χ.Α - ATHEX COMPOSITE INDEX				Δ%
	Συνεδριάσεις Trading sessions		Δ%	Μεταβλητότητα (SD) Volatility		Συνεδριάσεις - Trading sessions			Κοινά καθοδικές με S&P500 Negative in common with S&P500	
	Ανοδικές Positive	Καθοδικές Negative				Ανοδικές Positive	Κοινά ανοδικές με S&P500 Positive sessions in common with S&P500	Καθοδικές Negative		
2012:2	29	33	-3.29%	1.02%	0.29	28	14	31	17	-16.16%
2012:3	28	34	5.61%	0.72%	0.17	39	21	25	17	20.94%
2012:4	34	28	-0.86%	0.76%	0.10	36	23	27	14	22.84%
2013:1	37	23	10.03%	0.64%	0.21	33	23	27	12	-4.26%
2013:2	32	25	2.36%	0.93%	0.34	28	19	30	17	-2.49%
2013:3	39	27	4.69%	0.54%	0.31	42	24	26	9	19.64%
2013:4	35	26	9.92%	0.66%	0.05	36	21	26	12	14.66%
1/1/2014- 31/01/2014	7	10	-3.56%	0.68%	0.04	10	4	10	5	1.22%

Τρίμηνα Quarters	DJI				Συντελεστής Συσχέτισης με Γεν. Δείκτη Χ.Α. Correlation with ATHEX Composite Index	Γενικός Δείκτης Χ.Α - ATHEX COMPOSITE INDEX				Δ%
	Συνεδριάσεις Trading sessions		Δ%	Μεταβλητότητα (SD) Volatility		Συνεδριάσεις - Trading sessions			Κοινά καθοδικές με DJI Negative in common with DJI	
	Ανοδικές Positive	Καθοδικές Negative				Ανοδικές Positive	Κοινά ανοδικές με FTSE- 100 Positive sessions in common with DJI	Καθοδικές Negative		
2012:2	27	35	-2.51%	0.92%	0.32	28	14	31	20	-16.16%
2012:3	30	32	3.94%	0.68%	0.19	39	23	25	17	20.94%
2012:4	31	31	-2.12%	0.75%	0.05	36	21	27	15	22.84%
2013:1	39	21	12.68%	0.57%	0.17	33	22	27	9	-4.26%
2013:2	32	26	2.27%	0.81%	0.29	28	17	30	15	-2.49%
2013:3	33	33	1.48%	0.51%	0.34	42	23	26	14	19.64%
2013:4	36	26	9.56%	0.64%	0.03	36	22	26	12	14.66%
1/1/2014- 31/01/2014	6	13	-4.88%	0.65%	0.03	10	3	10	6	1.22%

Τρίμηνα Quarters	ΝΙΚΚΕΙ-225				Συντελεστής Συσχέτισης με Γεν. Δείκτη Χ.Α. Correlation with ATHEX Composite Index	Γενικός Δείκτης - Χ.Α.				Δ%
	Συνεδριάσεις Trading sessions		Δ%	Μεταβλητότητα (SD) Volatility		Συνεδριάσεις - Trading sessions			Κοινά καθοδικές με ΝΙΚΚΕΙ-225 Negative in common with ΝΙΚΚΕΙ-225	
	Ανοδικές Positive	Καθοδικές Negative				Ανοδικές Positive	Κοινά ανοδικές με ΝΙΚΚΕΙ- 225 Positive sessions in common with ΝΙΚΚΕΙ-225	Καθοδικές Negative		
2012:2	27	34	-10.68%	1.14%	0.22	28	14	31	19	-16.16%
2012:3	30	32	-1.40%	0.98%	0.19	39	18	25	11	20.94%
2012:4	35	26	17.05%	1.00%	0.26	36	21	27	12	22.84%
2013:1	34	22	18.67%	1.53%	0.04	33	14	27	6	-4.26%
2013:2	31	27	10.87%	2.33%	0.11	28	16	30	15	-2.49%
2013:3	35	31	5.69%	1.57%	0.11	42	22	26	12	19.64%
2013:4	33	26	12.70%	1.20%	0.13	36	20	26	12	14.66%
1/1/2014- 31/01/2014	6	11	-8.45%	1.75%	0.06	10	4	10	7	1.22%

Τρίμηνα Quarters	HANGSENG				Συντελεστής Συσχέτισης με Γεν. Δείκτη Χ.Α. Correlation with ATHEX Composite Index	Γενικός Δείκτης - Χ.Α.				Δ%
	Συνεδριάσεις Trading sessions		Δ%	Μεταβλητότητα (SD) Volatility		Συνεδριάσεις - Trading sessions			Κοινά καθοδικές με HANGSENG Negative in common with HANGSENG	
	Ανοδικές Positive	Καθοδικές Negative				Ανοδικές Positive	Κοινά ανοδικές με HANGSENG Positive sessions in common with HANGSENG	Καθοδικές Negative		
2012:2	25	35	-5.42%	1.15%	0.30	28	15	31	21	-16.16%
2012:3	33	30	7.08%	1.11%	0.19	39	18	25	10	20.94%
2012:4	39	22	8.84%	0.74%	0.28	36	24	27	12	22.84%
2013:1	26	33	-1.58%	0.86%	0.12	33	14	27	15	-4.26%
2013:2	26	30	-6.71%	1.18%	0.33	28	15	30	18	-2.49%
2013:3	38	28	9.89%	1.00%	0.20	42	25	26	11	19.64%
2013:4	28	33	1.95%	0.83%	0.22	36	15	26	14	14.66%
1/1/2014- 31/01/2014	10	9	-5.00%	0.98%	0.33	10	5	10	5	1.22%

Συντελεστής συσχέτισης : $\rho = \text{covariance}(x,y) / (\text{sd}(x) * \text{sd}(y))$

όπου :

sd(x): τυπική απόκλιση του x (π.χ. ο Γενικός Δείκτης) και sd(y): είναι η τυπική απόκλιση του συγκρινόμενου ξένου δείκτη
covariance (συνδιακύμανση) = $\sum ((x-\mu_x)*(y-\mu_y)) / \text{αριθμός παρατηρήσεων}$

Σημειώνεται πως x=ημερήσια ποσοστιαία μεταβολή

11. Πίνακας συντελεστών συσχέτισης μεταξύ των κυριότερων ξένων χρηματιστηριακών δεικτών (01/01/2014 - 31/01/2014)
 Table of correlation co-efficients data between the major foreign exchanges indices (01/01/2014 - 31/01/2014)

	ΓΔ	FTSE-100	DAX	CAC-40	IBEX-35	BEL-20	AEX	PSI-20	FTSE MIB	SP-500	DJI	NIKKEI 225	HANGSENG
ΓΔ	1.000												
FTSE-100	0.132	1.000											
DAX	0.203	0.373	1.000										
CAC-40	0.231	0.274	0.961	1.000									
IBEX-35	0.450	0.170	0.776	0.764	1.000								
BEL-20	0.307	0.178	0.824	0.892	0.747	1.000							
AEX	0.326	0.072	0.826	0.857	0.712	0.774	1.000						
PSI-20	0.334	0.206	0.347	0.299	0.603	0.415	0.309	1.000					
FTSE MIB	0.448	0.296	0.843	0.840	0.869	0.732	0.770	0.582	1.000				
SP-500	0.044	0.145	0.687	0.681	0.597	0.552	0.695	0.146	0.576	1.000			
DJI	0.030	0.060	0.771	0.744	0.636	0.596	0.767	0.298	0.708	0.903	1.000		
NIKKEI 225	0.061	0.544	0.178	0.109	-0.023	0.065	0.168	0.090	-0.020	0.147	0.059	1.000	
HANGSENG	0.333	0.203	0.259	0.241	0.208	0.123	0.271	-0.028	0.111	0.257	0.108	0.564	1.000

12. Διαγράμματα συσχέτισης των κυριότερων ξένων χρηματιστηριακών δεικτών με Γενικό Δείκτη για την περίοδο 31/01/13-31/01/14
 Correlation charts between major foreign exchanges indices with the Composite Index for the period 31/01/13-31/01/14

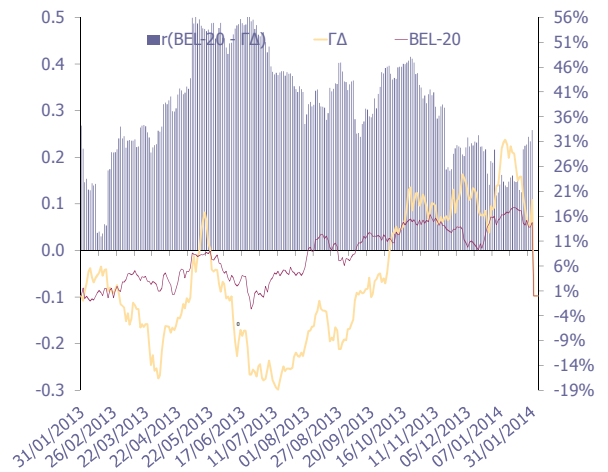
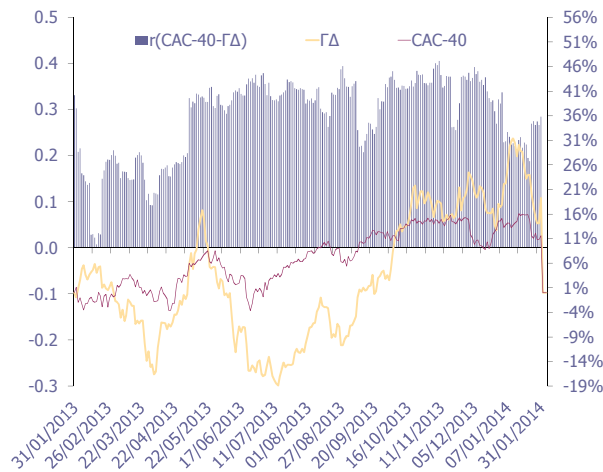
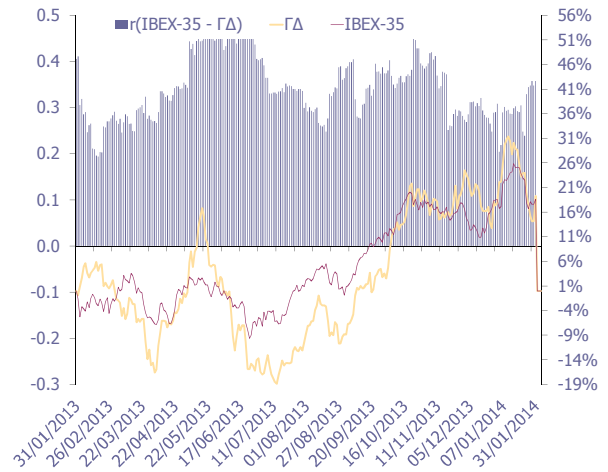
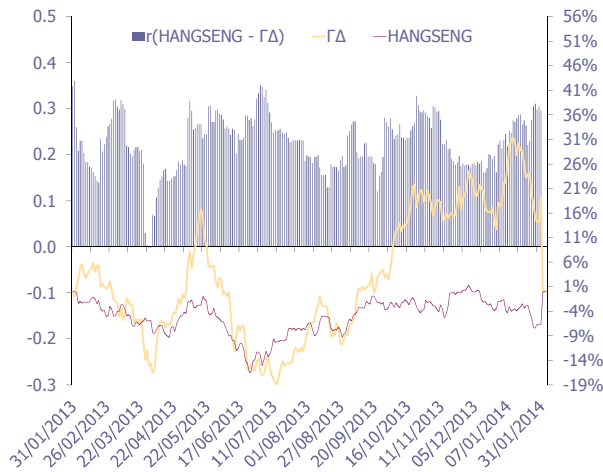
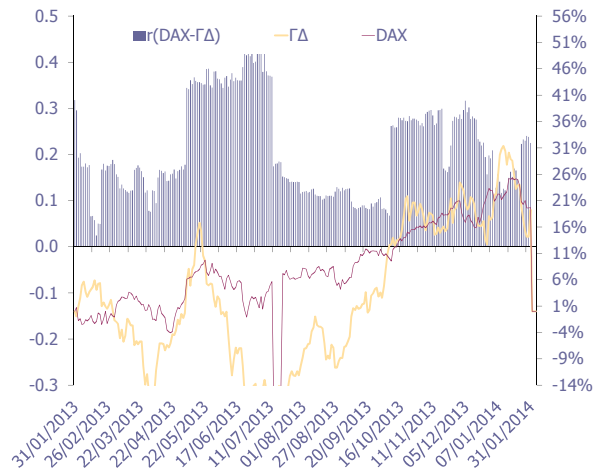
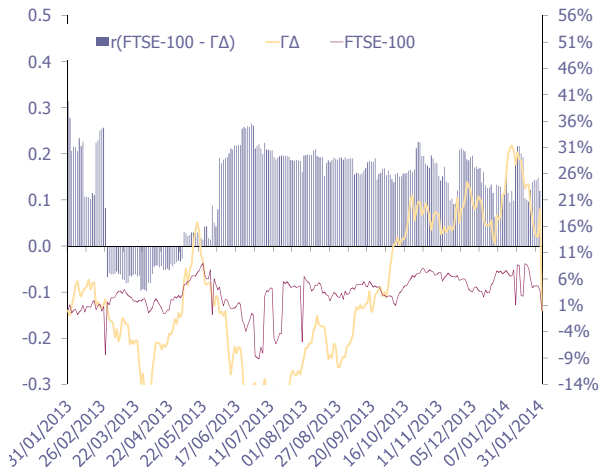

12. Διαγράμματα συσχέτισης των κυριότερων ξένων χρηματιστηριακών δεικτών με Γενικό Δείκτη για την περίοδο 31/01/13-31/01/14
 Correlation charts between major foreign exchanges indices with the Composite Index for the period 31/01/13-31/01/14

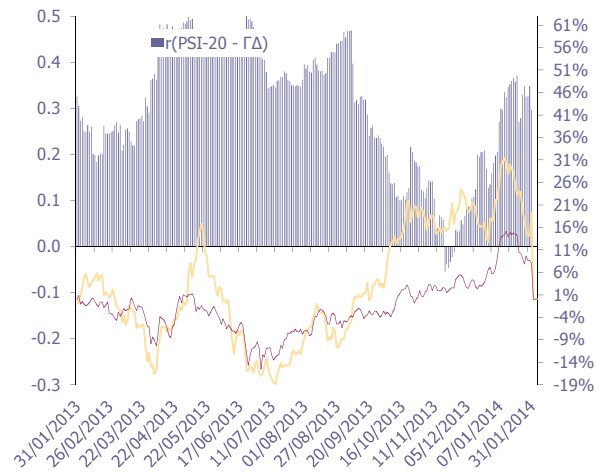
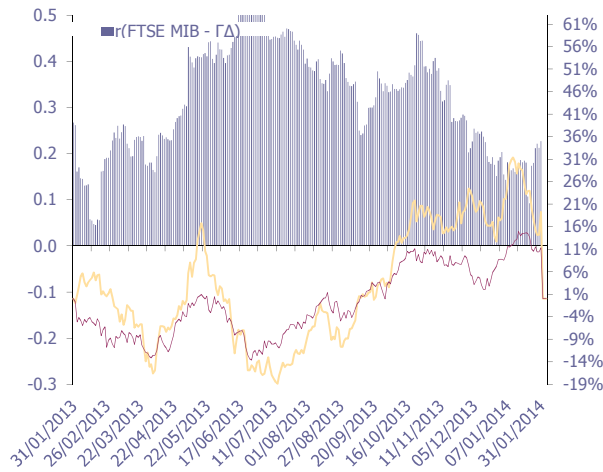
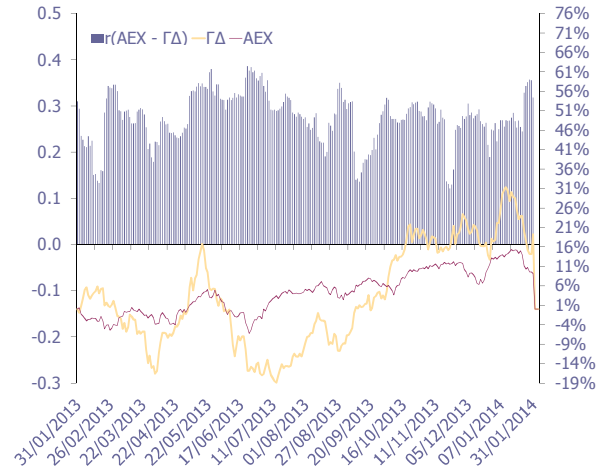
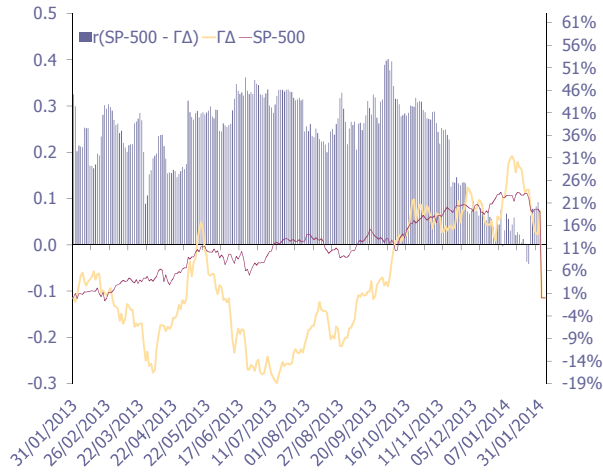
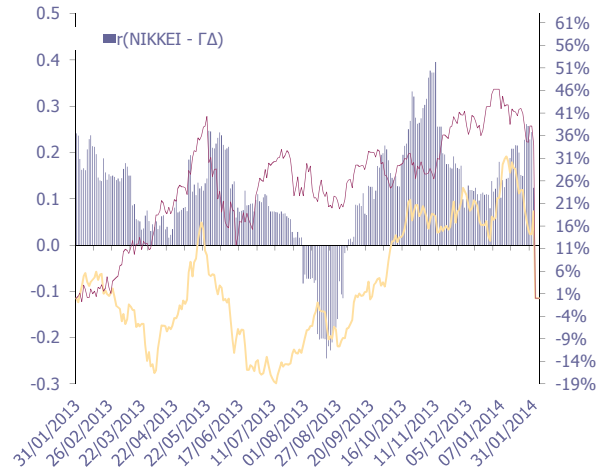
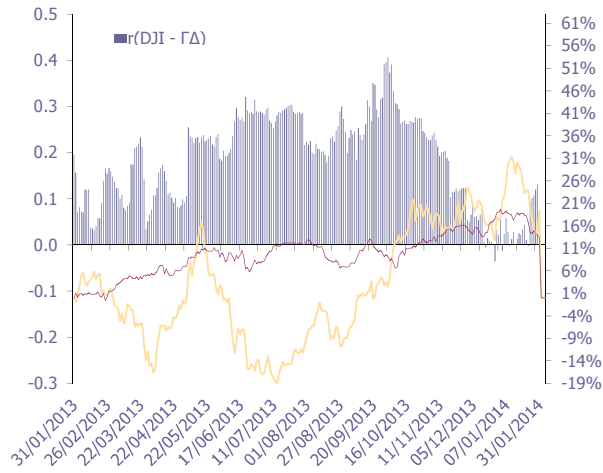

12. Διαγράμματα συσχέτισης των κυριοτέρων ξένων χρηματιστηριακών δεικτών με Γενικό Δείκτη για την περίοδο 31/01/13-31/01/14
Correlation charts between major foreign exchanges indices with the Composite Index for the period 31/01/13-31/01/14

ΜΕΤΑΒΟΛΕΣ ΠΕΡΙΟΔΟΥ 31/01/13 - 31/01/14	
Period Changes 31/01/13 - 31/01/14	
ΓΔ (Ελλάδα)	19.3%
FTSE-100 (Ην. Βασίλειο)	3.7%
DAX (Γερμανία)	19.7%
CAC-40 (Γαλλία)	11.6%
IBEX-35 (Ισπανία)	18.6%
BEL-20 (Βέλγιο)	14.7%
AEX (Ολλανδία)	9.2%
PSI-20 (Πορτογαλία)	8.0%
FTSE MIB (Ιταλία)	11.3%
SP-500 (ΗΠΑ)	19.0%
DJI (ΗΠΑ)	13.3%
NIKKEI225 (Ιαπωνία)	33.9%
HANGSENG (Χονγκ-Κονγκ)	-6.7%

Όλοι οι δείκτες απεικονίζονται ως % μεταβολές ως προς μια κοινή ημερομηνία βάσης 31/01/14

Το ραβδόγραμμα απεικονίζει τον συντελεστή συσχέτισης (r) μεταξύ του ΓΔ και αντίστοιχου δείκτη ξένου χρηματιστηρίου, όπως αυτός υπολογίζεται διαχρονικά από κυλιόμενο δείγμα 60 παρατηρήσεων (συνεδριάσεις) το οποίο καλύπτει περίπου ένα ημερολογιακό τρίμηνο.

Ανακοινώσεις	54
Εταιρικές Ανακοινώσεις	54
ΕΛΛΑΚΤΩΡ Α.Ε.	54
ΚΡΙ-ΚΡΙ Α.Ε.	54
ΙΝΤΡΑΚΟΜ Α.Ε. ΣΥΜΜΕΤΟΧΩΝ	55
ΓΕΚ ΤΕΡΝΑ Α.Ε. ΣΥΜΜΕΤΟΧΩΝ, ΑΚΙΝΗΤΩΝ, ΚΑΤΑΣΚΕΥΩΝ	55
ΑΤΗΕΧ & Listed Company Announcements	56
Listed Companies Announcements	56
ΕΛΛΑΚΤΟΡ S.A.	56
ΚΡΙ-ΚΡΙ S.A.	57
ΙΝΤΡΑΚΟΜ S.A. HOLDINGS	57
ΤΕΡΝΑ ΜΑΓ S.A.	58

Ανακοινώσεις

Εταιρικές Ανακοινώσεις

03.01.2014

ΕΛΛΑΚΤΩΡ Α.Ε.

Ανακοίνωση - Η εταιρία ΕΛΛΑΚΤΩΡ ενημερώνει το επενδυτικό κοινό ότι η Κοινοπραξία ΑΚΤΩΡ Α.Ε. - ΗΛΕΚΤΩΡ Α.Ε., τα μέλη της οποίας αποτελούν θυγατρικές της, υπέγραψε Σύμβαση αναφορικά με το έργο «Ολοκληρωμένο Σύστημα Εγκαταστάσεων Διαχείρισης Στερεών Απορριμμάτων του Δήμου Σόφιας - Μελέτη και Κατασκευή Μονάδας Μηχανικής Βιολογικής Επεξεργασίας (ΜΒΕ) και παραγωγής απορριμματογενούς καυσίμου (Refuse Derived Fuel (RDF), (εφεξής το «Έργο») συνέχεια Δημόσιου Διεθνούς Διαγωνισμού που προκήρυξε ο Δήμος Σόφιας. Το Έργο συγχρηματοδοτείται από το EU Cohesion Fund / Operational Program Environment 2007 - 2013. Το Έργο αφορά στη μελέτη, κατασκευή, συντήρηση, και θέση σε λειτουργία της Μονάδας Μηχανικής και Βιολογικής Επεξεργασίας Απορριμμάτων του Δήμου Σόφιας δυναμικότητας 410.000 τόνων ετησίως. Σημειώνεται πως το έργο περιλαμβάνει την τεχνολογική εφαρμογή της αερόβιας βιολογικής επεξεργασίας (βιοξήρανση), η οποία θα αναληφθεί από τη διεθνώς αναγνωρισμένη γερμανική εταιρεία Herhof GmbH, πάροχο τεχνολογιών αιχμής αναφορικά με τη διαχείριση απορριμμάτων με κατατεθειμένες πατέντες προστατευόμενες από δικαιώματα ευρεσιτεχνίας, η οποία και αποτελεί 100% θυγατρική της εταιρείας της ΗΛΕΚΤΩΡ Α.Ε. Το Έργο αναμένεται να αποτελέσει σημείο αναφοράς σε Ευρωπαϊκό επίπεδο δεδομένου ότι θα είναι ένα από τα μεγαλύτερα του είδους του που θα κατασκευαστούν. Ο συνολικός προϋπολογισμός του έργου ανέρχεται σε περίπου € 90 εκατομμύρια μη περιλαμβανομένου του ΦΠΑ. Η συνολική διάρκεια της κατασκευής ανέρχεται σε 19 μήνες.

07.01.2014

ΚΡΙ-ΚΡΙ Α.Ε.

Με στόχο την πληρέστερη ενημέρωση του επενδυτικού κοινού, για τις επιπτώσεις της πυρκαγιάς που εκδηλώθηκε την 24/12/2013 στο εργοστάσιο παραγωγής γαλακτοκομικών της εταιρείας στις Σέρρες, η διοίκηση της εταιρείας ανακοινώνει τα ακόλουθα: 1. Βάσει της αρχικής εκτίμησης, το ύψος της ζημιάς στη μονάδα παραγωγής γαλακτοκομικών προσδιορίζεται σε €18,75εκ. Καθ' ότι οι κατεστραμμένες εγκαταστάσεις και το περιεχόμενο τους ήταν επαρκώς ασφαλισμένα, δεν αναμένεται να προκύψει επιβάρυνση των αποτελεσμάτων της χρήσης. Ο χρονικός ορίζοντας της εισπραξης της ασφαλιστικής αποζημίωσης δεν μπορεί να προσδιοριστεί με ακρίβεια, στην παρούσα φάση. Σε κάθε περίπτωση, αναμένεται η όλη διαδικασία να έχει ολοκληρωθεί εντός του 2014. 2. Για την αποκατάσταση της παραγωγικής λειτουργίας της μονάδας γαλακτοκομικών, έχει καταρτιστεί ήδη επιχειρησιακό σχέδιο άμεσης ανοικοδόμησης νέου εργοστασίου στον ίδιο χώρο. Με το νέο εργοστάσιο, η πλήρης αποκατάσταση της παραγωγικής λειτουργίας γαλακτοκομικών αναμένεται εντός του 2014. Για τη χρηματοδότηση της νέας επένδυσης θα χρησιμοποιηθούν καταρχήν τα υφιστάμενα ταμειακά διαθέσιμα, ενώ παράλληλα ξεκίνησαν διαπραγματεύσεις με τις ασφαλιστικές εταιρείες για την εισπραξη μέρους της αποζημίωσης ως προκαταβολής και με τις συνεργαζόμενες τράπεζες για την εξασφάλιση νέων γραμμών χρηματοδότησης. 3. Για την προσωρινή κάλυψη των αναγκών της, η εταιρεία έχει ήδη προχωρήσει στη σύναψη συμφωνιών για την παραγωγή σχεδόν του συνόλου των κωδικών γαλακτοκομικών προϊόντων της σε ελληνικές παραγωγικές μονάδες τρίτων. Έτσι, δεν αναμένεται ουσιαστική εμφάνιση αδυναμίας της ομαλής τροφοδοσίας των προϊόντων της και της εξυπηρέτησης των παραγγελιών των πελατών της στην Ελλάδα και στο εξωτερικό. Η διοίκηση και το προσωπικό της εταιρείας κατέβαλαν και θα συνεχίζουν να καταβάλουν κάθε δυνατή προσπάθεια, ώστε οι επιπτώσεις από το ατυχές αυτό γεγονός να αμβλυνθούν, αντιμετωπίζοντας το σαν μία νέα μεγάλη πρόκληση και ευκαιρία για το μέλλον.

14.01.2014

INTRAKOM A.E. ΣΥΜΜΕΤΟΧΩΝ

Δελτίο Τύπου - Ηλεκτρονικά Αεροπορικών Εφαρμογών: Νέα Ανάθεση στην INTRACOM Defense Electronics για την Παγκόσμια Αγορά - Νέα ανάθεση στην INTRACOM Defense Electronics (IDE) από τη Northrop Grumman (NYSE:NOC) που αφορά ηλεκτρονικά αμυντικών αεροπορικών εφαρμογών (Defense Avionics) για την παγκόσμια αγορά, ύψους 3,7 εκ. δολ και με ορίζοντα υλοποίησης τον Ιούνιο του 2015. Η συμφωνία επιβεβαιώνει την εδραίωση της IDE στην παραγωγή ηλεκτρονικών αεροπορικών εφαρμογών υψηλής τεχνολογίας και παράλληλα η Northrop Grumman παραμένει σταθερός πελάτης της, αναγνωρίζοντας και αξιοποιώντας τις παραγωγικές δυνατότητες και το υψηλό επίπεδο ανθρώπινου δυναμικού της IDE. Η νέα επιτυχία της IDE δείχνει ότι ακόμα και σε δύσκολες οικονομικές καταστάσεις υπάρχουν υγιείς και σταθερές εγχώριες τεχνολογικές αξίες σε εταιρείες που συνεχίζουν να έχουν σημαντικές επιτυχίες στο διεθνή ανταγωνισμό. Παράλληλα οι εταιρείες αυτές στηρίζουν και συνεισφέρουν σημαντικά στην ελληνική οικονομία, ενώ επί σειρά ετών τις εμπιστεύονται μεγάλες και διεθνώς καταξιωμένες αμυντικές βιομηχανίες. Σχετικήμετην INTRACOM Defense Electronics - Η INTRACOM Defense Electronics (IDE), η μεγαλύτερη ελληνική εταιρία ανάπτυξης και παραγωγής ηλεκτρονικών και επικοινωνιών αμυντικών συστημάτων, είναι θυγατρική της Intracom Holdings, ενός από τους μεγαλύτερους πολυεθνικούς ομίλους τεχνολογίας στη Ν.Α. Ευρώπη. Η IDE έχει αποκτήσει μοναδική τεχνογνωσία στην σχεδίαση, ανάπτυξη και παραγωγή προϊόντων που ενσωματώνουν τεχνολογίες αιχμής σε τακτικές επικοινωνίες αμυντικών συστημάτων, συσκευές κρυπτογράφησης, συστήματα διοίκησης ελέγχου και επικοινωνιών (C3I), στην επιτήρηση, αναγνώριση και ασφάλεια, σε υβριδικά συστήματα ηλεκτρικής ισχύος και συστήματα αποθήκευσης ηλεκτρικής ενέργειας, ηλεκτρονικά πυραυλικών συστημάτων, λογισμικό αμυντικών εφαρμογών και συστήματα ελέγχου και δοκιμών. Η εταιρία συμμετέχει επίσης σε διεθνή προγράμματα ανάπτυξης και παραγωγής όπως και σε διεθνείς συνεργασίες για την παραγωγή και εξαγωγή αμυντικού εξοπλισμού και περιλαμβάνεται στην επίσημη λίστα προμηθευτών του NATO. Η IDE εξάγει προϊόντα, λύσεις και υπηρεσίες στην Αγγλία, Γαλλία, Γερμανία, στις ΗΠΑ, στην Κύπρο, Λιβύη, στο Λουξεμβούργο (NSPA) και στην Σουηδία. Πληροφορίες για θέματα Τύπου: Σωτήρης Παπαδημητρίου, Διευθυντής Επικοινωνίας INTRACOM Defense Electronics - Τηλ: 210-6678614, Email: sopap@intracomdefense.com.

20.01.2014

ΓΕΚ ΤΕΡΝΑ Α.Ε. ΣΥΜΜΕΤΟΧΩΝ, ΑΚΙΝΗΤΩΝ, ΚΑΤΑΣΚΕΥΩΝ

Ανακοίνωση - Στην εξαγωγή του πρώτου φορτίου λευκολίθου μετά από 15 χρόνια προχώρησε η ΤΕΡΝΑ ΛΕΥΚΟΛΙΘΟΙ (TERNΑ MAG), εταιρεία του Ομίλου ΓΕΚ ΤΕΡΝΑ. Το πλοίο με το φορτίο συνολικού βάρους περίπου 2,5 χιλιάδων τόνων αναχώρησε την περασμένη εβδομάδα από το Λιμάνι Κυμασίου της Εύβοιας με προορισμό την Ιταλία και σηματοδότησε την επανέναρξη της εμπορικής λειτουργίας των μεταλλείων λευκολίθου του Μαντουδίου μετά από 15 χρόνια. Η ΤΕΡΝΑ ΛΕΥΚΟΛΙΘΟΙ έχει ξεκινήσει εδώ και οκτώ μήνες την εξόρυξη λευκολίθου στο πλαίσιο ενός μεγάλου επενδυτικού προγράμματος συνολικού ύψους 100 εκατ. ευρώ για την αναβίωση της εξορυκτικής δραστηριότητας στο Μαντουδί, που ξεκίνησε ο Όμιλος ΓΕΚ ΤΕΡΝΑ προ έξι ετών. Αξίζει να σημειωθεί ότι με την εξαγορά της εταιρείας (ΒΙΟΜΑΓΝ), ο Όμιλος ΓΕΚ ΤΕΡΝΑ κατέβαλε επιπλέον ποσό άνω των 15 εκατ. ευρώ για να καλυφθούν οφειλές των προηγούμενων ιδιοκτητών προς τους εργαζόμενους της εταιρείας, τα ασφαλιστικά ταμεία, την εφορία, τους προμηθευτές και τις τράπεζες. Ήδη, στις εγκαταστάσεις της ΤΕΡΝΑ ΛΕΥΚΟΛΙΘΟΙ απασχολούνται 100 εργαζόμενοι, ενώ σε βάθος τριετίας θα δημιουργηθούν περισσότερες από 400 θέσεις εργασίας. Σε πρώτη φάση, στόχος της ΤΕΡΝΑ ΛΕΥΚΟΛΙΘΟΙ είναι η εξόρυξη σε ετήσια βάση περίπου 170.000 τόνων λευκολίθου, με στόχο σε τρία χρόνια η ετήσια παραγωγή να ανέρχεται σε 450.000 τόνους. Ο λευκόλιθος είναι ορυκτό και τα προϊόντα του χρησιμοποιούνται ευρέως μεταξύ άλλων στη φαρμακοβιομηχανία, σε περιβαλλοντικές εφαρμογές, στη γεωργία και στην κατασκευή πυρίμαχων προϊόντων, ηλεκτροδίων, πλαστικών, δερμάτων και καλωδίων. Το μέταλλευμα της ΤΕΡΝΑ ΛΕΥΚΟΛΙΘΟΙ

είναι εξαιρετικής ποιότητας με υψηλή ζήτηση από το εξωτερικό. Η επένδυση του Ομίλου ΓΕΚ ΤΕΡΝΑ στο Μαντούδι Εύβοιας αποτελεί μία από τις μεγαλύτερες παραγωγικές επενδύσεις με αμιγώς εξαγωγικό χαρακτήρα που βρίσκεται σε εξέλιξη αυτή την περίοδο στην Ελλάδα, με προφανή οφέλη όχι μόνο για την τοπική αλλά και για την εθνική οικονομία και την ενίσχυση της απασχόλησης. Πληροφορίες: Επενδυτικές Σχέσεις: Αριστοτέλης Σπηλιώτης, τηλ. 210 6968431, tspiliotis@gekterna.com. Γραφείο Τύπου & Δημοσίων Σχέσεων: Κωνσταντίνος Λάμπρου, τηλ. 210 6968445, klamprou@gekterna.com.

ATHEX & Listed Company Announcements

Listed Companies Announcements

03.01.2014

ELLAKTOR S.A.

ELLAKTOR SA informs investors that the AKTOR SA - HELECTOR SA Consortium, the members of which are companies affiliated with it, signed a Contract regarding the project "Integrated System of Municipal Waste Treatment Facilities for Sofia Municipality - Design and Construction of a Facility for Mechanical-Biological Treatment (MBT) and generation of a Refuse Derived Fuel (RDF) (hereinafter "Project"), after a Public International Tender launched by the Municipality of Sofia. The Project is co-financed by the EU Cohesion Fund / Operational Program Environment 2007 – 2013. The Project involves the design, construction, maintenance and operation of the Plant for the Mechanical-Biological Treatment of Waste of the Municipality of Sofia, with a capacity of 410,000 t/year. It should be noted

that the project involves the technological implementation of the aerobic biological treatment (biodrying), which will be undertaken by the internationally acknowledged German company Herhof GmbH, provider of leading technologies for the management of waste with methods protected by patents and 100% affiliated with HELECTOR SA. The Project is expected to become a reference point at a European level, since it is one of the largest projects of this kind to be undertaken. The total budget of the project amounts approximately to EUR 90 million, exclusive of VAT. Construction will last 19 months in total.

07.01.2014

KRI-KRI S.A.

In relation with the recent fire in the company's yogurt production plant in Serres, the management announces the following: Based on an initial assessment, the damage amounts €18.75m. Since all damaged premises and content were adequately insured, no loss is expected to be charged in income statement. The time horizon of the receipt of insurance compensation cannot be determined yet. In any case, the whole process is expected to conclude within 2014. To restore the operation of the yogurt factory, a business plan for the reconstruction of a new plant on the same site has already been prepared. With the new plant, full restoration of yogurt production operation is expected within 2014. To finance the new investment, the company will use existing cash at first. Besides, the company started negotiations with insurance companies in order to receive a part of the compensation in advance, and also with banks to secure new funding lines. For covering temporary production needs, the company has already entered into agreements for outsourcing its full production to other third party Greek production units. Hence, it is not expected to experience any significant stock-outs or unfulfilled orders of customers in Greece or abroad. The management and all personnel of the company makes every possible effort to mitigate the impact of this unfortunate event, seeing it as a new challenge and an opportunity for the future.

14.01.2014

INTRACOM S.A. HOLDINGS

New \$3.7 million contract awarded to INTRACOM Defense Electronics (IDE) by Northrop Grumman (NYSE: NOC) for defense avionics for the global market to be implemented by June 2015. The agreement confirms IDE consolidation in the production of high-tech avionics applications. At the same time Northrop Grumman remains a loyal customer, recognizing and utilizing IDE production capacity and high level of human resources. This IDE recent success demonstrates that even in a tough financial environment, sound and consistent domestic technological value remains in companies that continue to show significant success amidst international competition. Also, such companies have been supporting and contributing to the Greek economy, enjoying the trust of world-leading defense industries over a number of years. About INTRACOM Defense Electronics - INTRACOM Defense Electronics (IDE), Greece's largest defense electronics systems provider, is a subsidiary of Intracom Holdings, one of the largest multinational technology groups in Greece. IDE possesses unique know-how in design, development and manufacturing of products that incorporate state-of-the-art technology in tactical military communication systems, encryption devices, command, control and communication systems (C³I), surveillance, reconnaissance and security systems, hybrid electric power and electric energy storage systems, missile electronic components, software for military applications and testing equipment. IDE participates in international development and production programs, as well as in international cooperations for the production and export of defense equipment and is a registered member on NATO's vendors list. The Company's products and services are deployed in Cyprus, England, France, Germany, Luxemburg (NSPA), Libya, Sweden and the USA. For more information please visit: www.intracomdefense.com.

20.01.2014

TERNA MAG S.A.

TERNA MAG SA, member of GEK TERNA Group, exported the first magnesite cargo after 15 years. The cargo ship of approximately 2.5 thousand tons departed from Kymassi Port, of Evia, Greece, last week, heading to Italy. The shipment marks the commencement of the commercial activity of the Mantoudi Magnesite Reserves after 15 years. TERNA MAG SA initiated its magnesite mining activities 8 months ago being part of a broader large scale investment plan of € 100 million for the revival of quarrying activities in Mantoudi, in continuation of GEK TERNA Group's efforts six years ago. It is worth noting that with the acquisition of the company (VIOMAGN SA), GEK TERNA Group paid an additional amount of € 15 million in order to settle past obligations to the company's personnel, tax and social security obligations as well as liabilities to suppliers and banks that remained outstanding from the company's previous owners. TERNA MAG already employs 100 people at its facilities and plans to create an additional 400 jobs with the next 3 years. During the initial phase, TERNA MAG has an annual mining target of approximately 170,000 tons of magnesite. In the next three years, the company plans to increase production to 450,000 tons. Magnesite is a mineral and its derivative products are broadly used in the pharmaceutical industry, in environmental applications, agriculture, refractories, electrodes, plastics, elastomers and flame retardants. TERNA MAG ore is of the highest quality and thus enjoys strong demand from abroad. GEK TERNA Group's investment in Mantoudi, Evia, Greece, is one of the most prominent production efforts with a strong export orientation, taking place in Greece nowadays. Not only will this investment have apparent benefits to the local community, but it will also contribute to the enhancement of employment and to the Greek economy as a whole. Information - Investor Relations: Aristotelis Spiliotis, tel + 30 210 69 68 431, tspiliotis@gekterna.com. Press Office & Public Relations: Konstantinos Lamprou, tel + 30 210 69 68 445, klamprou@gekterna.com.

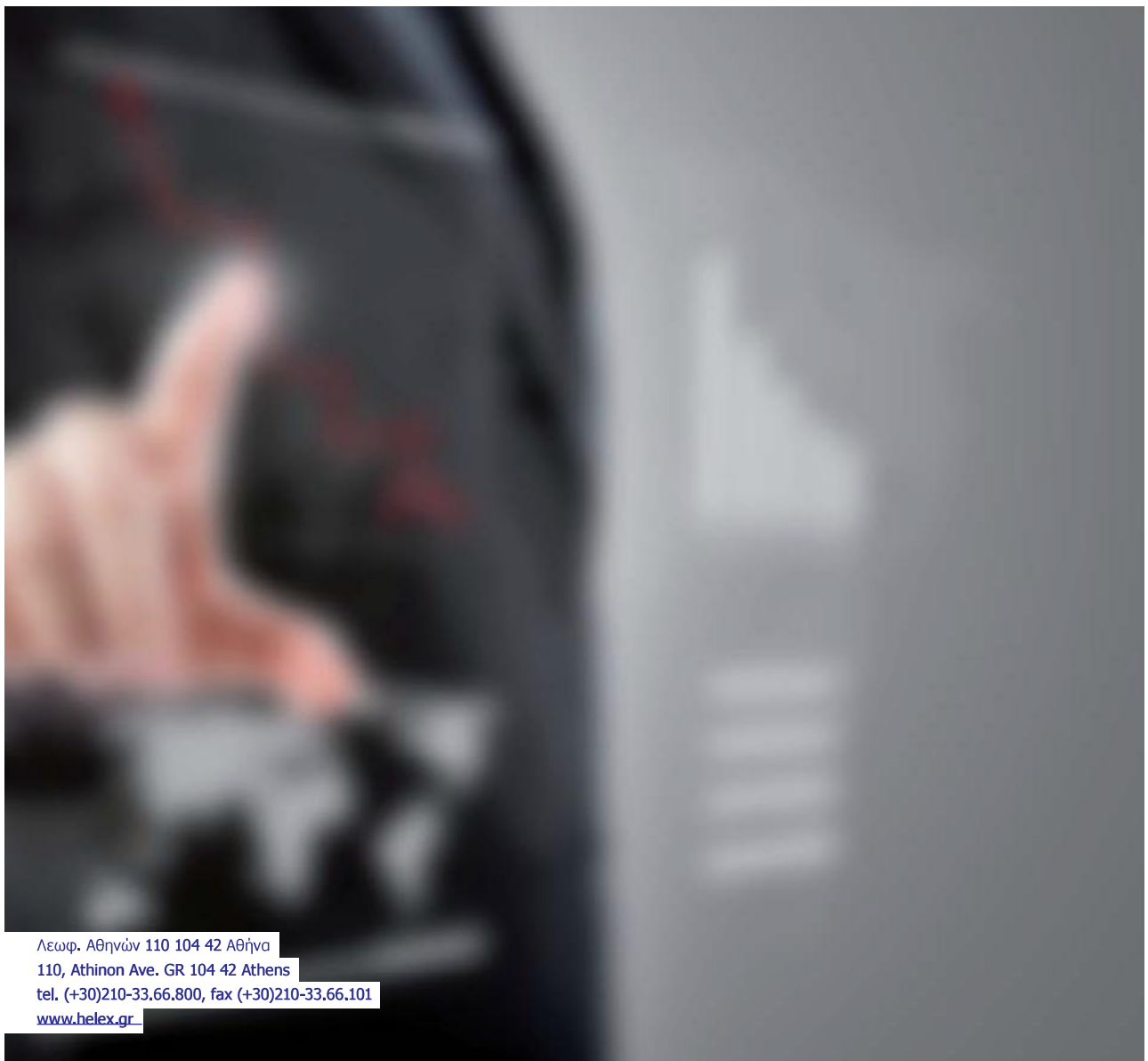

Λεωφ. Αθηνών 110 104 42 Αθήνα
110, Athinon Ave. GR 104 42 Athens
tel. (+30)210-33.66.800, fax (+30)210-33.66.101
www.helex.gr