



ATHENS
EXCHANGE S.A.

Χρηματιστήριο Αθηνών
Μηνιαίο Στατιστικό Δελτίο
Χρηματιστηριακές Εξελίξεις
Δεκέμβριος 2013

Athens Exchange
Monthly Statistical Bulletin
Exchange Developments
December 2013

ΔΙΟΙΚΗΤΙΚΟ ΣΥΜΒΟΥΛΙΟ ΧΡΗΜΑΤΙΣΤΗΡΙΟΥ ΑΘΗΝΩΝ

ΛΑΖΑΡΙΔΗΣ ΣΩΚΡΑΤΗΣ	Πρόεδρος
ΠΟΡΦΥΡΗΣ ΝΙΚΟΛΑΟΣ	Αντιπρόεδρος
ΔΡΑΚΟΣ ΠΑΝΑΓΙΩΤΗΣ	Μέλος
ΠΑΠΑΔΟΠΟΥΛΟΣ ΣΤΕΛΙΟΣ	"
ΚΑΡΑΜΑΝΩΦ ΜΙΧΑΛΗΣ	"
ΚΟΥΡΤΑΛΗΣ ΕΛΕΥΘΕΡΙΟΣ	"
ΣΑΒΒΑΚΗΣ ΑΘΑΣΑΣΙΟΣ	"
ΒΟΛΙΚΑΣ ΚΙΜΩΝ	"
ΠΑΤΡΙΚΙΟΣ ΑΠΟΣΤΟΛΟΣ	"

ATHENS EXCHANGE BOARD OF DIRECTORS

LAZARIDIS SOKRATES	Chairman
PORFYRIS NIKOALOS	Vice Chairman
DRAKOS PANAYIOTIS	Member
PAPADOPOULOS STELIOS	"
KARAMANOF MICHALIS	"
KOURTALIS ELEFTHERIOS	"
SAVAKIS ATHANASIOS	"
VOLIKAS KIMON	"
PATRIKIOS APOSTOLOS	"

ΠΕΡΙΕΧΟΜΕΝΑ	Σελίδα Page	Διάγ/μα Πιννακας Chart table	CONTENTS
Περιεχόμενα	1-2		Contents
Εξελίξεις μηνός Δεκεμβρίου 2013	3		Developments in December 2013
1. Αγορές και Δείκτες Χ.Α.			1. ATHEX Markets & Indices
Βασικοί Δείκτες Αγοράς Μετοχών Χρηματιστηρίου Αθηνών	4		Athex Main Stock Market Indices
Διάγραμμα Γ.Δ. Τιμών & Αξίας Συναλλαγών Χρεογράφων Χ.Α.	4	1	Composite Share Price Index Chart & Securities Value of Transactions Chart
Λοιποί Δείκτες Μετοχών Χ.Α.	5		Athex Other Market Indices
Κλαδικοί Δείκτες Μετοχών Χ.Α.	6		Athex Sector Market Indices
Χρηματιστηριακή Αξία 2013	7		2013 Market Capitalisation
Διάγραμμα Χρηματιστηριακής Αξίας 2013	7	2	2013 Market Capitalisation Chart
Αξία Συναλλαγών 2013	8		2013 Transactions Value
Διάγραμμα Αξίας Συναλλαγών 2013	8	3	2013 Transactions Chart Value
Συναλλαγές μηνός Δεκεμβρίου	9		December 2013 Transactions
2. Ανάλυση Συναλλακτικής Δραστηριότητας			2. Transactional Activity Analysis
Στοιχεία Μέσης Ημερήσιας Αξίας Συναλλαγών μετοχών ανά κατηγορία διαπραγμάτευσης	10-11		Average daily stocks value of transactions data per trading category
Στοιχεία Μέσης Ημερήσιας Αξίας Συναλλαγών μετοχών ανά δεικτη κατηγορίας Μεγάλης Κεφαλαιοποίησης	12-13		Average daily stocks value of transactions data per index of Big Cap category
3. Μηνιαία Ρευστότητα			3. Monthly Liquidity
Μηνιαίο Μέσο Όροι Spread	14	4	Monthly average Spread
Μηνιαία μέση Κυκλοφοριακή Ταχύτητα	15	5-6	Monthly average Velocity
Μηνιαία ιστορική Μεταβλητότητα	16	7-8	Monthly historical Volatility
Ομόλογα Διαπραγματεύσιμα με την Μέθοδο Εκφώνησης - Αντιφώνησης	17		Bonds Traded with the Open Outcry Method
Σημειώσεις Ομολόγων	18		Bonds Notes
Ομόλογα Διαπραγματεύσιμα στην Α.Α.Σ.Ε.	19		Bonds traded in Fixed Income Securities Market
Επεξήγηση Πινάκων	20		Explanation of Tables
Μηνιαία Στοιχεία Μετοχών	21-34		Monthly Stocks Data
Σημειώσεις Μετοχών	35		Stocks Notes
Σταθμισμένο P/E των επιμέρους κλάδων και συνόλου αγοράς	36-37		Sectoral and composite weighted P/E ratio
Σταθμισμένο D.Y. των επιμέρους κλάδων και συνόλου αγοράς	38-39		Sectoral and composite weighted D.Y. ratio
Οι 10 μετοχές με τα μεγαλύτερα και μικρότερα P/E	40		10 stocks with the highest and the lowest P/E ratio
Μετοχές με τις μεγαλύτερες και τις μικρότερες Μερισμαποδόσεις στο Χρηματιστήριο Αθηνών	40		Stocks with the Highest and Lowest Dividend Yields in the Athex Exchange

ΠΕΡΙΕΧΟΜΕΝΑ	Σελίδα Page	Διάγ/μα Πινακας Chart table	CONTENTS
Τα 10 χρεόγραφα με τις μεγαλύτερες και μικρότερες μεταβολές τιμής	40		10 securities with the highest and the lowest price changes
Τα 10 χρεόγραφα με την μεγαλύτερη Αξία Συναλλαγών	41		10 securities with the highest Transactions Value
Οι 10 μετοχές με την μεγαλύτερη Εμπορευσιμότητα	41		10 stocks with the highest Marketability
Οι 10 μεγαλύτερες εταιρείες με βάση την Χρηματιστηριακή τους Αξία κατά την 31/12/2013	41		10 biggest companies based on their Market Capitalisation on 31/12/2013
Μεταβολές Μετοχικού Κεφαλαίου	42		Share Capital Changes
Δικαιώματα μετοχών	43		Stocks Rights
Αριθμός Εισηγμένων Ομολογιακών Δανειών, Εταιριών & Μετοχικών Εκδόσεων	44		Number of Listed Bonds, Companies and Stock Issues
Διάγραμμα αριθμού Εισηγμένων Εταιριών & Μετοχικών Εκδόσεων	44	9	Number of Listed Companies and Stock Issues chart
5. Σύγκριση Γ.Δ. του Χ.Α με δείκτες ξένων χρηματιστηρίων			5. Comparison ATHEX Composite Index to foreign exchanges indices
Κυριότεροι ευρωπαϊκοί χρηματιστηριακοί Δείκτες	45		Major european stock exchanges Indices
Διάγραμμα σωρευτικών μεταβολών		10	Cumulative changes chart
Στοιχεία συντελεστών συσχέτισης των κυριότερων ξένων χρηματιστηριακών δεικτών με Γ.Δ. Χ.Α	46-48		Correlation co-efficients data between major foreign exchanges indices with the ATHEX composite index
Πίνακας συντελεστών συσχέτισης των κυριότερων ξένων χρηματιστηριακών δεικτών με Γ.Δ. Χ.Α. 01/10/2013-31/12/2013	49	11	Table of correlation co-efficients data between the major foreign exchanges indices with the Athex composite index 01/10/2013-31/12/2013
Διαγράμματα συσχέτισης των κυριότερων ξένων χρηματιστηριακών δεικτών με Γ.Δ. Χ.Α. 31/12/2012-31/12/2013	50-52	12	Correlation charts between major foreign exchanges indices with the Athex composite index for the period 31/12/2012-31/12/2013
6. Ανακοινώσεις Χ.Α & Εισηγμένων Εταιριών			6. ATHEX & Listed Companies Announcements
Ανακοινώσεις Εισηγμένων Εταιριών	53-57		Listed Companies Announcements

* Τα αριθμητικά δεδομένα που περιέχονται στο Μηνιαίο Στατιστικό Δελτίο έχουν στρογγυλοποιηθεί, αναλόγως της μορφής στην οποία αυτά εμφανίζονται. Τα σφάλματα έτσι που τυχόν προκύπτουν είναι αμελητέα και οφείλονται στην στρογγύλευση αυτή.

Ευθύνη: Τα στοιχεία που περιέχονται στο παρόν δελτίο αποτελούν ιδιοκτησία του Χ.Α, έχουν αποκλειστικά στατιστικό χαρακτήρα και ως εκ τούτου δεν συνιστούν παροχή επενδυτικών ή άλλου είδους συμβουλών ή πρόσκληση για επένδυση σε προϊόντα που διαπραγματεύονται στο Χ.Α. Τα ανωτέρω στοιχεία προστατεύονται σύμφωνα με τις διατάξεις περί πνευματικής ιδιοκτησίας. Απαγορεύεται α) η με οποιοδήποτε τρόπο ή μέσο αναπαραγωγή, αναδημοσίευση, τροποποίηση, αντιγραφή, πώληση, μετάδοση ή διανομή του συνόλου ή μέρους τους, χωρίς αναφορά στην πηγή και β) η εμπορική εκμετάλλευση των στοιχείων από τρίτους. Το Χ.Α. δεν φέρει καμία ευθύνη προερχόμενη άμεσα ή έμμεσα από χρήση ή τυχόν αλλοίωση των ανωτέρω στοιχείων όταν αυτά χρησιμοποιούνται από τρίτους.

* The numeric data contained in the Monthly Statistical Bulletin have been rounded, depending on the way they are presented. Therefore any errors that may occur are negligible and due to this rounding.

Disclaimer: The data contained in this bulletin are a property of the ATHEX, are intended solely for statistical purposes and under no circumstances do they constitute investment proposals or other kinds of investment advice for products traded in the ATHEX. The above data are copyright protected. Users are forbidden to reproduce, modify, copy, sale, transmit or redistribute, by all reproduction means and methods, part or the whole of the above data, without reference to their source. The commercial exploitation of these data is, also, forbidden by third parties. ATHEX does not carry any responsibility, direct or indirect, derived from usage or accidental alteration of the above data when used by third parties.

ΕΚΔΟΤΗΣ : ΧΡΗΜΑΤΙΣΤΗΡΙΟ ΑΘΗΝΩΝ (Χ.Α.)
Υπεύθυνο Τμήμα : Υπηρεσιών Πληροφόρησης Χ.Α.
Λεωφόρος Αθηνών 110, 10442 Αθήνα, Τηλ.: (210) 33.66.800, Fax: (210) 33.66.666
www.athex.gr

PUBLISHER : ATHENS EXCHANGE (ATHEX)
Dpt in Charge : ATHEX Information Services
110, Athinon Ave., 104 42 Athens, Greece, Tel.: (210) 33.66.800, Fax: (210) 33.66.666
www.athex.gr

Τον Δεκέμβριο ο **Γενικός Δείκτης του Χρηματιστηρίου Αθηνών** έκλεισε στις 1162,68 μονάδες σημειώνοντας πτώση της τάξεως του 2,76% σε σύγκριση με το κλείσιμο του προηγούμενου μήνα. Η ανώτατη τιμή του Δεκεμβρίου ήταν 1232,43 μονάδες, καταγράφηκε κατά την διάρκεια της συνεδρίασης της 03/12/2013, ενώ η κατώτατη τιμή του μήνα ήταν 1095,49 μονάδες και καταγράφηκε κατά την διάρκεια της συνεδρίασης της 23/12/2013.

Ο δείκτης **FTSE/XA Large Cap**, έκλεισε στις 384,84 μονάδες σημειώνοντας πτώση 2,62% σε σχέση με τον προηγούμενο μήνα που έκλεισε στις 395,20 μονάδες ενώ σε σχέση με τον αντίστοιχο Δεκέμβριο του 2012 που είχε κλείσει στις 309,68 μονάδες, σημείωσε άνοδο 24,27%. Ο δείκτης **FTSE/X.A Mid Cap**, έκλεισε στις 1166,81 μονάδες σημειώνοντας πτώση 1,35% σε σχέση με τον προηγούμενο μήνα που έκλεισε στις 1182,77 μονάδες ενώ σε σχέση με τον αντίστοιχο Δεκέμβριο του 2012 που είχε κλείσει στις 1133,19 μονάδες, σημείωσε άνοδο 2,97%. Αντίστοιχα ο δείκτης **FTSE/X.A Mid & Small Cap Θεμελιωδών μεγεθών** έκλεισε στις 1279,09 μονάδες σημειώνοντας πτώση 2,56% σε σχέση με τον προηγούμενο μήνα που είχε κλείσει στις 1312,67 μονάδες ενώ σε σχέση με τον αντίστοιχο Δεκέμβριο του 2012 που είχε κλείσει στις 777,83 μονάδες σημείωσε άνοδο 3,24%.

Η **μηνιαία αξία συναλλαγών** έφτασε το ύψος των 2161,83 εκ. ευρώ. σε σχέση με τον Νοέμβριο που ήταν στο επίπεδο των 3057.94 εκ. ευρώ, σημείωσε πτώση 29,30% ενώ σε σχέση με τον αντίστοιχο Δεκέμβριο του 2012 που βρισκόταν στα 967,31 εκ. ευρώ σημείωσε άνοδο κατά 123,49%.

Η **μέση ημερήσια συναλλακτική κίνηση** έφτασε τα 113,78 εκ. ευρώ έναντι 145,62 εκ. ευρώ του Νοεμβρίου και των 53,74 εκ. ευρώ του Δεκεμβρίου 2012. Ο **μέσος ημερήσιος αριθμός πράξεων** έφτασε τις 29059 έναντι 30555 του Νοεμβρίου και των 26412 σε σχέση με τον Δεκέμβριο του 2012.

Η **χρηματιστηριακή αξία** των μετοχών στην τελευταία ημέρα διαπραγμάτευσής τους έφτασε τα 66514,89 εκ. ευρώ έναντι 69796.72 εκ. ευρώ του Νοεμβρίου παρουσιάζοντας πτώση 4,70% ενώ σε σχέση με τον Δεκέμβριο 2012 που είχε φτάσει στο επίπεδο των 33739,32 εκ. ευρώ σημείωσε αύξηση κατά 97,14%.

Από τα **χρεόγραφα που κινήθηκαν περισσότερο** σε αξία τον μήνα Δεκέμβριο ξεχώρισαν οι: ΟΤΕ Α.Ε (ΚΟ), ΟΠΑΠ Α.Ε (ΚΟ), ALPHA ΤΡΑΠΕΖΑ (ΤΠΔ), ΠΕΙΡΑΙΩΣ ΤΡΑΠΕΖΑ (ΚΟ) και ΔΕΗ (ΚΟ).

In December, the **ATHEX Composite Share Price Index** closed at 1162.68 units and compared to last month's closing price was decreased by 2.76%. During the month of December the highest price which was 1232.43 units was recorded during the session of December 03, 2013 while the lowest price which was 1095.49 units was recorded during the session of December 23, 2013.

The **FTSE/ATHEX Large Cap** Index closed at 384.84 units, marking a decrease of 2.62% compared to the previous month's closing price which was 395.20 units and an increase of 24.27% compared to December 2012 closing price that was 309.68 units. The **FTSE/X.A Mid Cap** Index closed at 1166.81 units, marking a decrease of 1.35% compared to the previous month's closing price which was 1182.77 units and an increase of 2.97% compared to December 2012 closing price that was 1133.19 units. The **FTSE/X.A Mid & Small Cap Θεμελιωδών μεγεθών** Index closed at 1279.09 units, recording a decrease of 2.56% compared to the previous month's closing price which was 1312.67 and an increase of 3.24% compared to December 2012 closing price that was 777.83 units.

The **monthly value of transactions** reached 2161.83 million euros, recording a decrease of 29.30% compared to 3057.94 million euros recorded in November and an increase of 123.49% compared to December 2012 (967.31 m €).

The **average daily value of transactions** amounted to 113.78 million euros versus 145.62 million in November and 53.74 million euros compared to December 2012. The **average daily number of trades** reached 29059 versus 30555 in November and 26412 compared to December 2012.

The **market capitalisation** of shares during their last trading day amounted to 66514.89 million euros and compared to November's figure which was 69796.72 million euros marks a decrease of 4.70%. Compared to December 2012 capitalisation recorded at 33739.92 million signalling an increase of 97.14%.

Also, the **most active securities** in December were the following: ΟΤΕ S.A (CR), ΟΠΑΠ (CR), ALPHA BANK (W), PIRAEUS BANK (CR) and PPC(CR).

1.1 ΒΑΣΙΚΟΙ ΔΕΙΚΤΕΣ ΑΓΟΡΑΣ ΜΕΤΟΧΩΝ ΧΡΗΜΑΤΙΣΤΗΡΙΟΥ ΑΘΗΝΩΝ - ATHEX MAIN STOCK MARKET INDICES *

Βάση Δείκτη FTSE/XA Large Cap-FTSE/ATHEX Large Cap Index Base: 23.09.1997 = 1000 Μονάδες - Units,
 Βάση Δείκτη FTSE/X.A - X.A.K Τραπεζικός Δείκτης -FTSE/ATHEX - CSE Banking Index Base: 31.10.2008 = 2000 Μονάδες - Units
 Βάση Δείκτη Τιμών Μεσαίων & Μικρών Κεφαλαιοποίησης - Athex Mid & SmallCap Category Price Index Index Base: 28.11.2008 = 5000 Μονάδες - Units
 Βάση Δείκτη FTSE/XA MID CAP-FTSE/ATHEX MID CAP Index Base: 08.12.1999 = 1000 Μονάδες - Units, Βάση Δείκτη FTSE/XA SmallCap -FTSE/ATHEX SmallCap Index Base: 31.05.2001,
 Βάση Δείκτη FTSE/XA ΔΕΙΚΤΗΣ ΑΓΟΡΑΣ-FTSE/ATHEX MARKET INDEX Index Base: 31.12.2002 = 2000 Μονάδες - Units, Βάση Δείκτη FTSE MED 100 - FTSE MED 100 Index Base:19.06.2003=5000 Μονάδες - Units,
 Βάση Δείκτη FTSE/XA Διεθνούς Δραστηριοποίησης-FTSE/ATHEX Global Traders Index Plus Index Base: 03.12.2012 = 1000 Μονάδες - Units, Βάση Δείκτη FTSE/X.A. Διεθνούς Δραστηριοποίησης - FTSE/ATHEX Global Traders Index Index Base: 03.12.2012 = 1000 Μονάδες - Units,
 Βάση Δείκτη GT - 30 Price Index : 31.12.2005 = 1000 Μονάδες - Units, Βάση Δείκτη FTSE/XA Mid & Small Cap Θεμελιωδών μεγεθών-FTSE/ATHEX Mid & Small Cap Factor-Weighted: Index Base 29.10.2012= 1000 Μονάδες-Units, Βάση Δείκτη ΕΛΛΗΝΙΚΟΣ ΔΕΙΚΤΗΣ MID & SMALL CAP/HELLENIC MID & SMALL CAP INDEX Index Base:14.01.2013 = 1000 Μονάδες - Units

Μήνας Months	Γενικός Δείκτης XA ATHEX Composite Index			FTSE/X.A. Large Cap - FTSE/Athex Large Cap	FTSE/X.A. Custom Capped - FTSE/ATHEX Custom Capped	FTSE/X.A. Mid Cap - FTSE/Athex Mid Cap	FTSE/X.A. - X.A.K. Τραπεζικός Δείκτης - FTSE/Athex - CSE Banking Index	ΕΛΛΗΝΙΚΟΣ ΔΕΙΚΤΗΣ MID & SMALL CAP - HELLENIC MID & SMALL CAP INDEX	FTSE/X.A. Διεθνούς Δραστηριοποίησης Plus - FTSE/ATHEX Global Traders Index Plus	FTSE/X.A. Διεθνούς Δραστηριοποίησης - FTSE/ATHEX Global Traders Index	FTSE/X.A Mid & Small Cap Θεμελιωδών μεγεθών	GT-30 Δείκτης Τιμών GT-30 Price Index	Δείκτης Τιμών Μεσαίων & Μικρών Κεφαλαιοποίησης XA ATHEX Mid & SmallCap Price Index	FTSE/X.A. Δείκτης Αγοράς - FTSE/Athex Market Index
	Κλείσιμο Last	Κατώτερη Έτους Year Low	Ανώτερη Έτους Year High											
2012 Δεκ.-Dec.	907.90	471.35	919.19	309.68	1,019.45	1,133.19	168.87		1,247.35	1,242.17	1,238.99	777.83	3,134.86	737.43
Ιαν. - Jan.	986.76	914.01	1,029.20	332.15	1,093.42	1,217.33	152.93	970.51	1,355.42	1,367.33	1,267.03	779.59	3,275.77	791.05
Φεβ. - Feb.	1,007.99	914.01	1,052.83	334.47	1,102.11	1,163.21	129.06	979.19	1,393.89	1,399.53	1,305.49	797.15	3,306.90	793.94
Μάρ. - Mar.	869.19	821.21	1,052.83	280.18	932.55	967.42	95.42	806.38	1,159.24	1,143.90	1,121.02	838.34	2,904.95	664.75
Απρ. - Apr.	974.09	799.04	1,052.83	322.33	1,023.09	1,118.49	105.79	943.13	1,329.25	1,385.61	1,214.18	843.36	3,085.93	765.25
Μάιος - May	1,014.53	799.04	1,159.97	346.02	1,039.94	1,175.13	178.73	953.82	1,337.47	1,386.21	1,228.02	833.49	2,977.93	820.56
Ιούν.-Jun.	847.57	799.04	1,159.97	283.46	891.65	1,155.59	102.54	928.68	1,304.21	1,316.17	1,202.40	714.52	2,949.78	693.64
Ιουλ.-Jul.	884.60	788.81	1,159.97	300.17	948.83	1,000.72	94.31	942.50	1,333.28	1,380.55	1,203.06	689.10	2,887.06	725.70
Αύγ. - Aug.	899.92	788.81	1,159.97	307.68	974.59	983.29	107.75	900.84	1,288.40	1,329.96	1,178.23	629.96	2,830.78	741.58
Σεπ. - Sep.	1,014.06	788.81	1,159.97	343.39	1,097.57	1,040.31	113.21	1,023.56	1,448.83	1,534.63	1,234.39	691.30	2,668.97	824.61
Οκτ. - Oct.	1,188.17	788.81	1,202.77	394.52	1,273.46	1,204.28	143.68	1,168.39	1,670.24	1,831.82	1,314.25	751.40	2,747.88	947.45
Νοέμ.-Nov.	1,195.68	788.81	1,202.77	395.20	1,268.81	1,182.77	150.39	1,135.21	1,574.98	1,759.22	1,312.67	737.84	2,654.71	948.16
2013 Δεκ.-Dec.	1,162.68	788.81	1,232.43	384.84	1,229.62	1,166.81	136.14	1,113.79	1,550.85	1,734.38	1,279.09	647.54	2,573.61	923.79

1. Διάγραμμα Γ.Δ. Τιμών & Αξίας Συναλλαγών Χρηματιστηρίου Αθηνών (Βάση Δείκτη - Index Base: 31.12.1980 = 100 Μονάδες - Units)
 Composite Price Share Index Chart & Securities' Value of Transactions Chart

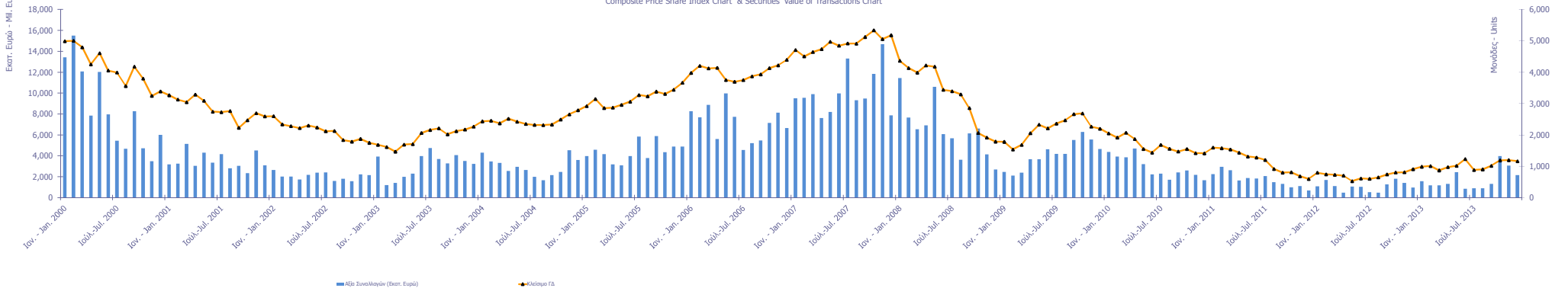

1.2 ΛΟΙΠΟΙ ΔΕΙΚΤΕΣ ΜΕΤΟΧΩΝ ΧΡΗΜΑΤΙΣΤΗΡΙΟΥ ΑΘΗΝΩΝ - ATHEX OTHER MARKET INDICES *

Μήνας Months	FTSE/Med 100 - FTSE/Med 100	Συν. Απόδοσης Γενικού Δείκτη ΧΑ Total Return of ATHEX Composite Index	FTSE/X.A. Large Cap Σ.Α. - FTSE/Athex Large Cap Total Return	FTSE/X.A. Large Cap Net Σ.Α. - FTSE/ATHEX Large Cap Net Total Return	FTSE/X.A. Custom Capped Σ.Α. - FTSE/ATHEX Custom Capped T.R.	FTSE/X.A Mid Cap Συνολικής Απόδοσης FTSE/ATHEX Mid Cap Total Return Index	GT-30 Συνολικής Απόδοσης GT-30 Total Return Index	FTSE/X.A.-Χ.ΑΚ Τραπεζικός Δείκτης Συνολικής Απόδοσης FTSE/ATHEX-CSE Banking Total Return Index
2012 Δεκ.-Dec.	4,143.55	1,295.07	430.95	1,225.63	1,047.81	1,462.08	916.25	184.43
Ιαν. - Jan.	4,120.98	1,407.56	462.25	1,314.56	1,123.84	1,570.61	918.32	167.01
Φεβ. - Feb.	4,322.50	1,437.85	465.52	1,323.75	1,132.77	1,500.77	939.01	140.96
Μάρ. - Mar.	4,356.88	1,239.85	389.96	1,108.90	958.49	1,248.13	987.52	104.20
Απρ. - Apr.	4,284.96	1,389.75	448.60	1,275.72	1,051.56	1,443.03	1,002.35	115.55
Μάιος - May	4,326.23	1,448.00	481.78	1,369.85	1,069.41	1,517.11	994.56	195.21
Ιούν.-Jun.	4,117.44	1,225.00	387.76	1,135.45	929.80	1,432.52	854.38	98.37
Ιούλ.-Jul.	4,203.34	1,279.86	411.05	1,202.93	990.13	1,237.19	824.07	89.40
Αύγ. - Aug.	4,142.65	1,303.06	421.62	1,233.62	1,017.84	1,217.02	753.53	102.15
Σεπ. - Sep.	4,310.66	1,468.33	470.55	1,376.78	1,146.28	1,287.62	826.91	107.33
Οκτ. - Oct.	4,464.88	1,720.45	540.62	1,581.77	1,329.98	1,490.58	898.80	136.23
Νοέμ.-Nov.	4,629.53	1,731.32	535.17	1,584.52	1,325.13	1,451.70	882.57	140.37
2013 Δεκ.-Dec.	4,569.39	1,683.53	527.37	1,542.98	1,284.20	1,444.23	774.56	129.07

* Από τον Ιανουάριο 2006 εφαρμόζεται η διεθνώς αναγνωρισμένη κλασική κατάταξη FTSE Dow Jones Industry Classification Benchmark (ICB) στο Χρηματιστήριο Αθηνών
 * Since January 2006 the internationally known sector classification FTSE Dow Jones Industry Classification Benchmark (ICB) is applied in Athens .

1.3 ΚΛΑΔΙΚΟΙ ΔΕΙΚΤΕΣ ΜΕΤΟΧΩΝ ΧΡΗΜΑΤΙΣΤΗΡΙΟΥ ΑΘΗΝΩΝ - ATHEX SECTOR MARKET INDICES *

Βάση Κλαδικών Δεικτών Χ.Α - Sectoral Indices Base: 30.12.2005=5000

Βάση Δείκτη Όλων των Μετοχών-All Share Index Base: 04.01.1988 = 100 Μονάδες - Units

Μήνας Months	FTSE/X.A. Τράπεζες - FTSE/Athex Banks	FTSE/X.A. Χρηματοοικονομικές Υπηρεσίες - FTSE/Athex Financial Services	FTSE/X.A. Βιομηχανικά Προϊόντα & Υπηρεσίες - FTSE/Athex Industrial Goods & Services	FTSE/X.A. Ειρμόριο - FTSE/Athex Retail	FTSE/X.A. Ακίνητης Περιουσίας - FTSE/Real Estate	FTSE/X.A. Προσωπικά & Οικιακά Προϊόντα - FTSE/Athex Personal & Household Goods	FTSE/X.A. Τρόφιμα & Ποτά - FTSE/Athex Food & Beverage	FTSE/X.A. Βασικές Υλκες - FTSE/Athex Basic Resources	FTSE/X.A. Υφαντουργία & Υλικά - FTSE/Athex Construction & Materials	FTSE/X.A. Πετρέλαιο & Αέριο - FTSE/Athex Oil & Gas	FTSE/X.A. Χημικά - FTSE/Athex Chemicals	FTSE/X.A. Μέσα Ενημέρωσης - FTSE/Athex Media	FTSE/X.A. Ταξίδια & Αναψυχή - FTSE/Athex Travel & Leisure	FTSE/X.A. Τεχνολογία - FTSE/Athex Technology	FTSE/X.A. Τηλεπικοινωνίες - FTSE/Athex Telecommunications	FTSE/X.A. Υποδομές Κοινής Ωφέλειας - FTSE/Athex Utilities	FTSE/X.A. Υγεία - FTSE/Athex Health Care	Όλων των Μετοχών - All Share Index
2023 Δεκ. - Dec.	226.28	1,318.95	3,250.75	1,829.59	1,491.01	3,122.41	6,657.97	2,323.46	1,836.03	2,813.23	6,019.31	723.94	1,009.40	742.20	1,403.81	2,287.90	280.60	236.67
Ιαν. - Jan.	205.55	1,497.84	3,723.81	1,940.57	1,838.52	3,377.41	7,192.92	2,575.74	1,835.15	3,035.50	6,795.99	2,437.77	1,176.22	764.58	1,706.59	2,597.86	292.79	256.16
Φεβ. - Feb.	171.89	1,415.29	3,737.57	1,883.20	1,826.84	3,741.00	7,840.50	2,553.27	1,942.21	3,138.75	6,795.99	2,733.26	1,219.07	772.50	1,731.37	2,775.09	305.32	261.23
Μάρ. - Mar.	126.21	993.77	2,967.41	1,873.12	1,708.63	2,911.97	7,816.26	2,026.38	1,640.23	2,735.06	5,922.22	2,349.13	1,123.84	646.93	1,299.21	2,079.02	242.31	226.55
Απρ. - Apr.	139.77	1,263.78	3,671.01	2,245.62	1,872.72	3,641.35	7,257.61	2,365.79	1,882.24	3,050.80	6,747.45	2,474.71	1,355.00	702.40	1,816.70	2,727.61	252.06	251.11
Μάιος - May	236.15	1,329.12	3,427.49	2,372.84	1,898.30	3,975.05	7,860.80	2,346.74	1,838.53	2,784.63	6,407.65	1,839.41	1,174.63	714.38	1,868.99	2,818.58	254.14	279.11
Ιούν. - Jun.	135.48	1,315.20	3,384.52	2,223.80	1,945.96	3,918.20	6,599.55	2,292.66	1,856.42	2,596.63	6,206.98	2,142.29	1,163.15	695.51	1,651.54	2,567.30	212.24	228.67
Ιούλ. - Jul.	124.61	1,346.20	3,437.20	2,497.63	1,890.31	4,110.80	7,413.81	2,236.64	1,886.98	2,723.07	6,629.80	1,447.89	1,209.78	679.05	1,871.75	2,814.32	213.37	184.39
Αύγ. - Aug.	142.36	1,248.02	3,215.35	2,406.63	1,784.93	4,043.62	7,675.96	2,101.46	1,896.01	2,530.48	6,047.31	1,817.25	1,309.11	655.16	1,882.76	2,629.89	233.35	192.25
Σεπ. - Sep.	149.58	1,497.81	3,703.19	2,714.22	2,022.74	4,782.93	8,189.79	2,370.61	2,319.53	2,839.86	6,365.44	1,617.79	1,438.14	701.61	2,119.48	3,155.01	240.91	208.21
Οκτ. - Oct.	189.84	1,841.94	4,705.89	3,095.43	2,465.35	5,100.25	7,982.78	2,847.67	2,700.39	3,355.96	6,761.48	1,809.86	1,607.78	818.46	2,557.14	3,873.65	270.30	246.49
Νοέμ. - Nov.	198.71	1,830.58	3,452.59	3,243.34	2,268.65	5,771.65	7,723.77	2,768.44	2,865.27	3,182.52	6,480.49	1,499.60	1,701.80	779.10	2,524.11	3,833.84	254.94	247.23
2023 Δεκ. - Dec.	179.88	1,768.51	3,244.72	3,298.78	2,216.68	5,917.47	7,848.14	2,751.91	2,681.66	2,866.83	5,996.52	1,543.92	1,679.99	787.43	2,661.73	3,792.71	223.01	235.47

* Από τον Ιανουάριο 2006 εφαρμόζεται η διεθνώς αναγνωρισμένη κλαδική κατάταξη FTSE Dow Jones Industry Classification Benchmark (ICB) στο Χρηματιστήριο Αθηνών
 - Since January 2006 the internationally known sector classification FTSE Dow Jones Industry Classification Benchmark (ICB) is applied in Athens.

ΧΡΗΜΑΤΙΣΤΗΡΙΑΚΗ ΑΞΙΑ 2013 (σε Εκατομμύρια Ευρώ)
2013 MARKET CAPITALISATION (Million Euro)

ΜΗΝΑΣ MONTH	ΑΞΙΕΣ ΣΤΑΘΕΡΟΥ ΕΙΣΟΔΗΜΑΤΟΣ BONDS ***	ΚΥΡΙΑ ΑΓΟΡΑ MAIN MARKET	ΧΑΜΗΛΗ ΔΙΑΣΠΟΡΑ LOW DISPERSION	ΕΠΙΤΡΗΣΗ SURVEILLANCE	ΠΡΟΣ ΔΙΑΓΡΑΦΗ UNDER DELETION	ΣΥΝΟΛΟ ΜΕΤΟΧΩΝ STOCKS TOTAL
@ 31.12.2012	58,188.41	31,560.58	1,757.48	413.37	7.88	33,739.32
2013 @ Ιαν.- Jan.	58,189.28	34,230.73	1,857.24	418.28	6.20	36,512.46
@ Φεβ.-Feb.	58,260.05	35,127.86	1,960.02	360.54	6.45	37,454.88
Μάρ.-Mar.	58,206.17	29,778.06	1,894.44	298.09	6.47	31,977.06
**Απρ. - Apr.	58,206.17	32,992.90	9,131.38	349.38	6.33	42,480.00
@@ ** Μάιος - May	58,211.20	51,681.34	9,903.28	364.73	1.67	61,951.01
** 2013 Ιούν.-Jun.	58,211.20	53,819.87	2,093.52	338.79	3.86	56,256.05
Ιούλ.-Jul.	58,211.14	49,681.43	1,880.93	332.90	3.23	51,898.49
Αύγ. - Aug.	58,092.17	51,882.72	1,902.29	318.94	2.43	54,106.39
Σεπ. - Sep.	58,099.02	56,322.30	1,963.58	331.47	2.45	58,619.80
Οκτ. - Oct.	58,100.01	66,890.65	2,346.89	306.62	2.47	69,546.63
Νοέμ.-Nov.	58,102.78	67,031.11	2,414.86	348.26	2.49	69,796.72
Δεκ.-Dec.	57,953.97	64,127.57	1,928.55	456.34	2.44	66,514.89

Σημειώσεις -Notes

*** Περιλαμβάνονται τα Ομόλογα Κρατικών Τραπεζών και τα Εντοκα Γραμμάτια Ελληνικού Δημοσίου - The Bank Short Term Bonds and the Greek T-Bills are included.

-Δεν περιλαμβάνεται η Χρηματιστηριακή αξία των μετοχών σε αναστολή - The market value of suspended shares does not included.

- Η Χρηματιστηριακή αξία των μετοχών αναφέρεται στην τελευταία ημέρα διαπραγμάτευσης - The Market capitalisation refers to the last trading day

@ Λόγω μερικής κάλυψης των Α.Μ.Κ των εταιρειών ΤΡΙΑ ΑΛΦΑ και UNIBIOS η Χρηματιστηριακή αξία των μηνών Δεκ, Ιαν, Φεβρ, αναπροσαρμόστηκε.- Due to the partial coverage of share capital increases of companies TRIA ALFA and UNIBIOS the market capitalisation of months Dec, Jan, Feb, has been adjusted.

**Περιλαμβάνεται η Χρηματιστηριακή αξία της COCA - COLA E.E.E A.E και της COCA-COLA HBC AG. - The market cap of the companies COCA - COLA HBC S.A and CC HBC AG is included.

@@ Λόγω μερικής κάλυψης των Α.Μ.Κ της εταιρείας ALPHA TRUST - ΑΝΔΡΟΜΕΔΑ Α.Ε.Ε.Χ. η Χρηματιστηριακή αξία του μηνός Μαΐου αναπροσαρμόστηκε.- Due to partial coverage of the share capital increases of the company ALPHA TRUST - ANDROMEDA INVESTMENTS the market capitalisation of May has been adjusted.

2. Διάγραμμα Χρηματιστηριακής Αξίας (Εκατομμύρια Ευρώ) - Market Capitalisation Chart (Million Euro)

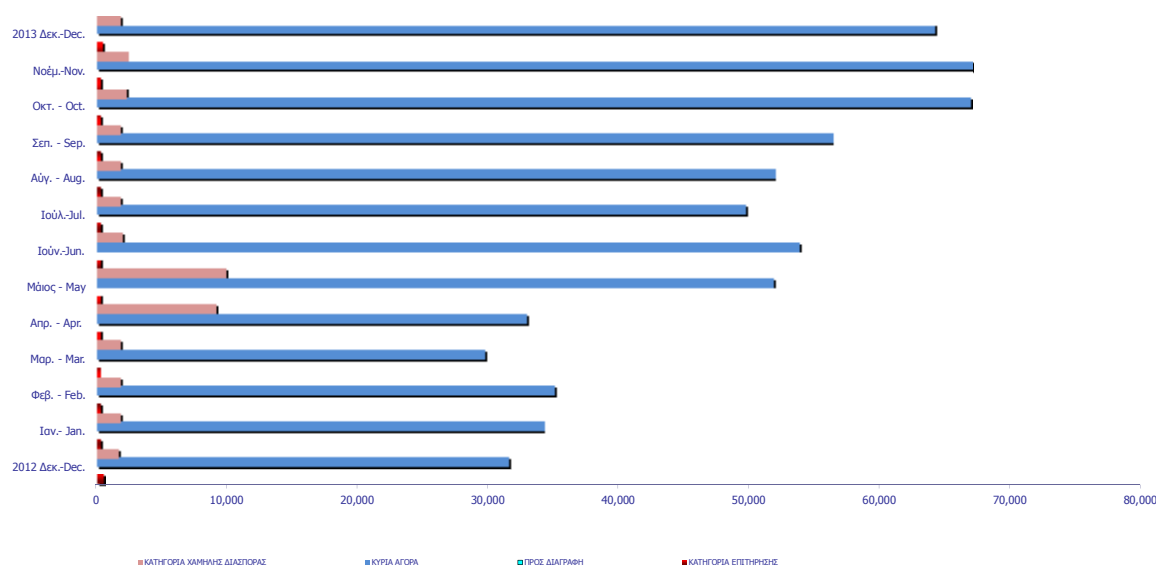

ΑΞΙΑ ΣΥΝΑΛΛΑΓΩΝ 2013 (σε Εκατομμύρια Ευρώ)
2013 TRANSACTIONS VALUE (Million Euro)

ΜΗΝΑΣ MONTH	ΜΕΤΟΧΕΣ - STOCKS							ΑΝΑΣΤΑΣΗ UNDER SUSPENSION	ΤΙΤΛΟΙ ΠΑΡΑΣΤΑΤΙΚΩΝ WARRANTS	ΓΕΝΙΚΟ ΣΥΝΟΛΟ ΟΜΟΛΟΓΩΝ & ΧΡΕΟΓΡΑΦΩΝ GRAND TOTAL BONDS & SECURITIES
	ΑΞΙΕΣ ΣΤΑΘΕΡΟΥ ΕΙΣΟΔΗΜΑΤΟΣ BONDS	ΚΥΡΙΑ ΑΓΟΡΑ MAIN MARKET	ΧΑΜΗΛΗ ΔΙΑΣΠΟΡΑ LOW DISPERSION	ΕΠΙΤΗΡΗΣΗ SURVEILLANCE	ΠΡΟΣ ΔΙΑΓΡΑΦΗ UNDER DELETION	ΔΙΑΠΡΑΓΜΑΤΕΥΣΙΜ Α ΑΜΟΙΒΑΙΑ ΚΕΦΑΛΑΙΑ (Δ.Α.Κ) EXCHANGE TRADED FUNDS ETFs	ΑΝΑΣΤΑΣΗ UNDER SUSPENSION			
2012	7.76	12,878.22	15.47	9.82	0.12	12.84			12,924.23	
Ιαν. - Jan.	0.25	1,553.68	2.90	2.61	0.01	1.39			1,560.83	
Φεβ. - Feb.	0.18	1,175.49	2.87	1.17	0.03	0.51	-		1,180.26	
Μάρ. - Mar.	0.04	1,175.52	1.56	0.56	0.01	1.70	0.00		1,179.39	
* Απρ. - Apr.	0.00	1,297.58	22.07	0.84	0.02	1.56	0.12		1,322.18	
Μάιος - May	0.00	2,378.81	46.87	1.36	0.02	0.54	0.00		2,427.60	
Ιούν.-Jun.	0.00	1,101.75	7.31	1.09	0.00	0.31	0.00	120.44	1,230.89	
Ιουλ.-Jul.	0.00	824.71	0.87	4.56	0.00	0.19	0.00	121.12	951.46	
Αύγ. - Aug.	0.04	840.66	0.98	1.16	0.00	0.40	0.00	103.34	946.58	
Σεπ. - Sep.	0.00	1,225.26	0.96	0.77	0.00	0.92	0.00	95.73	1,323.64	
Οκτ. - Oct.	0.00	3,528.90	2.85	0.74	0.00	1.84	0.00	431.50	3,965.83	
Νοέμ.-Nov.	0.00	2,876.02	2.29	1.82	0.00	0.34	0.00	177.46	3,057.94	
Δεκ.-Dec.	0.00	1,819.00	4.84	13.02	0.00	0.69	0.00	324.28	2,161.83	
Σύνολο 2013 Total	0.52	19,797.37	96.36	29.69	0.10	10.40	0.12	1,373.88	21,308.44	

Σημειώσεις - Notes

Η αξία συναλλαγών των δικαιωμάτων των μετοχών συμπεριλαμβάνεται στις κατά κατηγορία συναλλαγές-The value of rights transactions is included in the value transactions per category

* Η ανεσταλμένη εταιρία CYPRUS POPULAR BANK πραγματοποίησε πακέτο μεθόδου spot1 για κάλυψη ατελούς συναλλαγής. Η αξία του πακέτου 4,104€ συμπεριλαμβάνεται στην συνολική αξία συναλλαγών του μήνα - The suspended company CYPRUS POPULAR BANK executed a "spot1" type transaction due to failed trade. The value of this transaction was 4,104€ and was included in the total value of the month.

3. Διάγραμμα Αξίας Συναλλαγών (Εκατομμύρια Ευρώ) -
Transactions Value Chart (Million Euro)

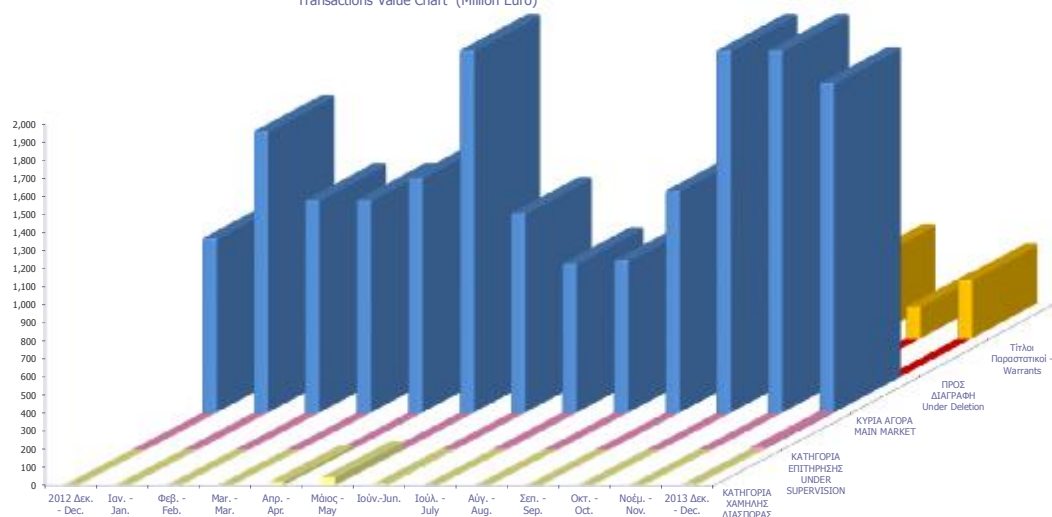

Συναλλαγές τον Δεκέμβριο 2013 December 2013 Transactions

	Όγκος Συναλλαγών Transactions Volume	Αξία Συναλλαγών (Ευρώ) Transactions Value (Euro)	Ποσοστό Συμμετοχής Percentage (%)
A. Δάνεια - Bonds			
Ομολογιακά Δάνεια Επιχειρήσεων (Α.Α.Σ.Ε.) - Corporate Bonds (F.I.S.M.)	2,385	2,197.18	0.00
Ομολογιακά Δάνεια Διεθνών Οργανισμών (Α.Α.Σ.Ε.)- Bonds of International Organizations (F.I.S.M.)	0	0.00	0.00
Ομολογιακά Δάνεια Ελληνικού Δημοσίου (Α.Α.Σ.Ε.)- Bonds of the Hellenic Republic (F.I.S.M.)	0	0.00	0.00
Δάνεια Απαλλοτριώσεως & Λαχειοφόρα - Expropriation & Lottery Bonds	0	0.00	0.00
Νομικών Προσώπων & Εταιριών σε Ξ.Ν. & Δρχ.-Corporation Bonds in F.X. & GRD	0	0.00	0.00
Ο.Ε.Δ. με ρήτρα ECU, USD, DEM, GBP - Government Bonds Linked to F.X.	0	0.00	0.00
Ομόλογα Ελλην. Δημ. Δραχμικά Φυσ. Τίτλοι (Α.Α.Σ.Ε.)- Govern. Bonds in GRD/ Materialized Titles (F.I.S.M.)	0	0.00	0.00
Ομόλογα Ελλην. Δημ. Δραχμικά Άυλοι Τίτλοι - Govern. Bonds in GRD/ Dematerialized Titles	0	0.00	0.00
Δάνεια Οικονομικής Εξυγίανσης - Economic Recovery Government Bonds	0	0.00	0.00
Ετήσια Ομόλογα Κρατικών Τραπεζών - State-Owned Banks Short Term Bonds	0	0.00	0.00
Έντοκα Γραμμάτια του Ελληνικού Δημοσίου - Greek Treasury Bills	0	0.00	0.00
Σύνολο Ομολόγων Διαπραγματεύσιμα στην Α.Α.Σ.Ε. - Total of Bonds Traded in F.I.S.M. @	2,385	2,197.18	0.00
Σύνολο (εκτός Α.Α.Σ.Ε.) - Total of Bonds (F.I.S.M. excluded)	0	0.00	0.00
Σύνολο Δανείων - Total of Bonds	2,385	2,197.18	0.00
B. Μετοχές - Stocks **			
Τράπεζες-Banks	683,381,681	742,692,853.55	34.35
Χρηματοοικονομικές Υπηρεσίες-Financial Services	45,959,425	70,608,784.78	3.27
Ακίνητη Περιουσία - Real Estate	4,052,507	15,012,793.64	0.69
Ασφάλειες-Insurance	7,215,747	9,007,115.28	0.42
Βιομηχανικά Προϊόντα & Υπηρεσίες-Industrial Goods & Services	10,693,558	56,227,615.79	2.60
Κατασκευές & Υλικά Κατασκευών-Construction & Materials	24,980,727	96,759,990.52	4.48
Εμπόριο-Retail	4,156,113	89,312,049.68	4.13
Μέσα Ενημέρωσης-Media	167,223	62,748.37	0.00
Πετρέλαιο & Αέριο-Oil & Gas	14,402,099	118,014,477.34	5.46
Προσωπικά & Οικιακά Αγαθά-Personal & Household Goods	16,361,803	117,073,914.80	5.42
Πρώτες Ύλες-Basic Resources	24,844,102	81,660,504.69	3.78
Υπηρεσίες Κοινής Ωφέλειας-Utilities	21,667,313	175,589,762.73	8.12
Τεχνολογία-Technology	14,093,553	24,903,193.78	1.15
Τηλεπικοινωνίες-Telecommunications	26,742,052	250,353,372.03	11.58
Τρόφιμα & Ποτά-Food & Beverage	8,178,714	41,702,829.13	1.93
Υγεία-Health Care	4,029,926	2,636,365.11	0.12
Ταξίδια & Αναψυχή-Travel & Leisure	35,180,255	266,098,152.85	12.31
Χημικά-Chemicals	2,773,909	3,418,817.20	0.16
Κύρια Αγορά - Main Market	636,141,763	1,818,997,156.21	84.14
Χαμηλής Διασποράς - Low Dispersion	1,043,917	4,835,510.84	0.22
Κατηγορία Επιτήρησης - Under Supervision	9,552,831	13,024,243.34	0.60
Προς Διαγραφή - Under Deletion	703	673.54	0.00
Σύνολο Μετοχών - Total of Stocks	646,739,214	1,836,857,583.93	84.97
Γ. Διαπραγματεύσιμα Αμοιβαία Κεφάλαια (Δ.Α.Κ) - ETFs	165,297	693,840	0.03
Δ. Παραστατικοί Τίτλοι - Warrants	302,141,493	324,277,757	15.00
ΓΕΝΙΚΟ ΣΥΝΟΛΟ ΧΡΕΟΓΡΑΦΩΝ - SECURITIES GRAND TOTAL	646,906,896	2,161,831,378.35	100.00
Σύνολο Δικαιωμάτων - Total of Rights *	2,740,203	6,474,760.04	0.2995

Από τον Ιανουάριο 2006 με απόφαση του Δ.Σ του Χ.Α εφαρμόζεται η διεθνώς αναγνωρισμένη κλαδική κατάταξη FTSE Dow Jones Industry Classification Benchmark (ICB) στο Χρηματιστήριο Αθηνών - As of January 2006 the internationally known sector classification FTSE Dow Jones Industry Classification Benchmark (ICB) is being applied in the Athens.

* Η αξία συναλλαγών των δικαιωμάτων των μετοχών συμπεριλαμβάνεται στις κατά κατηγορία κλαδικές συναλλαγές, ενώ των τεμαχίων όχι.

The rights' value of transactions is included in the sectors breakdown, while the volume is not.

** Η σύνθεση των παραπάνω αναφερόμενων κατηγοριών έχει ως εξής-The composition of the above mentioned sectors is as follows:

Τράπεζες-Banks :Τράπεζες-Banks

Χρηματοπιστωτικές Υπηρεσίες-Financial Services:Εταιρείες Επενδύσεων-Equity Investment Instruments, Επενδυτικές Υπηρεσίες-Investment Services, Επενδύσεις Ακίνητης Περιουσίας-Real Estate Investment Trusts, Διαχείριση Κεφαλαίων-Asset Managers, Διαχείριση Ακίνητης Περιουσίας-Real Estate Holding & Development,Εξειδικευμένες Χρηματοοικονομικές Υπηρεσίες-Specialty Finance,Καταναλωτική Πίστη-Consumer Finance,

Ασφάλειες - Insurances:Ασφάλειες Ιδιοκτησίας & Ζημιών-Property & Casualty Insurance, Γενικές Ασφάλειες-Full Line Insurance, Μεσίτες Ασφαλίσεων-Insurance Brokers,Ασφάλειες Ζωής-Life Insurance,Αντισφαλίσεις-Reinsurance

Βιομηχανικά Προϊόντα & Υπηρεσίες-Industrial Goods & Services:Υλικά Συσκευασίας-Containers & Packaging, Διαφοροποιημένες Βιομηχανίες-Diversified Industrials, Ηλεκτρικά Μέρη & Εξοπλισμός-Electrical Components & Equipment, Εμπορικά Οχήματα και Φορτηγά-Commercial Vehicles & Trucks, Μηχανήματα Βιομηχανικού Εξοπλισμού-Industrial Machinery, Υπηρεσίες Μεταφορών-Transportation Services,Υποστηρικτικές Υπηρεσίες προς Επιχειρήσεις-Business Support Services,Προμηθευτές Βιομηχανίας-Industrial Suppliers,Θαλάσσιες Μεταφορές-Marine Transportation,Υπηρεσίες Επεξεργασίας & Διαχείρισης Απορριμμάτων-Waste & Disposal Services

Κατασκευές & Υλικά Κατασκευών-Construction & Materials:Οικοδομικά Υλικά & Εξαρτήματα-Building Materials & Fixtures, Κατασκευές-Heavy Construction

Εμπόριο-Retail:Λιανικό & Χονδρικό Εμπόριο Τροφίμων-Food Retailers & Wholesalers, Εμπόριο Ενδυμάτων-Apparel Retailers, Γενικό Εμπόριο-Broadline Retailers, Οικιακός Εξοπλισμός-Home Improvement Retailers,Εξειδικευμένο Λιανικό Εμπόριο-Specialty Retailers

Μέσα Ενημέρωσης-Media:Τηλεόραση & Ψυχαγωγία-Broadcasting & Entertainment, Διαφήμιση-Media Agencies, Εκδόσεις-Publishing

Πετρέλαιο & Αέριο-Oil & Gas:Διυλιστήρια-Exploration & Production, Καθιερωμένες Εταιρ. Πετρελαίου & Φυσικού Αερίου-Integrated Oil & Gas

Προσωπικά & Οικιακά Αγαθά-Personal & Household Goods:Διαρκή Καταναλωτικά Αγαθά-Durable Household Products, Έπιπλα-Furnishings, Κατασκευή Κατοικιών-Home Construction, Παιχνίδια-Toys, Ρουχισμός & Αξεσουάρ-Clothing & Accessories, Υποδήματα-Footwear, Είδη Προσωπικής Φροντίδας-Personal Products,Καπνός-Tobacco,Μη Διαρκή Καταναλωτικά Αγαθά-Non Durable Household Products

Πρώτες Ύλες-Basic Resources:Αλουμίνιο-Aluminum, Μη Σιδηρούχα Μέταλλα-Nonferrous Metals, Χάλυβας-Steel, Ορυχεία-General Mining

Υπηρεσίες Κοινής Ωφέλειας-Utilities:Συμβατικός Ηλεκτρισμός-Conventional Electricity, Ύδρευση-Water,Εναλλακτικός Ηλεκτρισμός-Alternative Electricity

Τεχνολογία-Technology:Εξοπλισμός Τηλεπικοινωνιών-Telecommunications Equipment, Υπηρεσίες Ηλεκτρονικών Υπολογιστών-Computer Services, Διαδίκτυο-Internet, Λογισμικό-Software, Υλικά Υπολογιστών-Computer Hardware, Ηλεκτρονικός Εξοπλισμός Γραφείων-Electronic Office Equipment

Τηλεπικοινωνίες-Telecommunications:Σταθερή Τηλεφωνία-Fixed Line Telecommunications, Κινητή Τηλεφωνία-Mobile Telecommunications

Τρόφιμα & Ποτά-Food & Beverage:Απόσταξη & Ονοπαραγωγή-Distillers & Vintners, Αναψυκτικά-Soft Drinks, Γεωργία & Αλιεία-Farming Fishing & Plantations, Τρόφιμα-Food Products

Υγεία-Health Care:Ιατρικές Υπηρεσίες-Health Care Providers, Ιατρικός Εξοπλισμός-Medical Equipment, Φαρμακευτικά Προϊόντα-Pharmaceuticals,

Ταξίδια & Αναψυχή-Travel & Leisure:Τυχερά Παιχνίδια-Gambling, Ξενοδοχεία-Hotels, Υπηρεσίες Αναψυχής-Recreational Services, Εστίαση-Restaurants & Bars, Αεροπορικές Εταιρείες-Airlines,Ταξίδια & Τουρισμός-Travel & Tourism

Χημικά-Chemicals:Βασικά Χημικά-Commodity Chemicals, Εξειδικευμένα Χημικά-Specialty Chemicals

ΣΤΟΙΧΕΙΑ ΜΕΣΗΣ ΗΜΕΡΗΣΙΑΣ ΑΞΙΑΣ ΣΥΝΑΛΛΑΓΩΝ ΜΕΤΟΧΩΝ ΑΝΑ ΚΑΤΗΓΟΡΙΑ ΔΙΑΠΡΑΓΜΑΤΕΥΣΗΣ
AVERAGE DAILY STOCKS VALUE OF TRANSACTIONS DATA PER TRADING CATEGORY

Κύρια Αγορά Main Market	Χαμηλή Διασπορά Low Dispersion	Επιτήρηση Surveillance	Προς Διαγραφή Under Deletion	ΣΥΝΟΛΟ-Total
01/12/2013-31/12/2013	01/12/2013-31/12/2013	01/12/2013-31/12/2013	01/12/2013-31/12/2013	01/12/2013-31/12/2013

Μέση Αξία Συναλλαγών χωρίς δικαιώματα (Σύνολο σε εκατ. Euro) / Average daily value of transactions without right trades (Total in million of Euros)

A 1. ΑΝΑΛΥΣΗ ΑΝΑ ΦΑΣΗ

ΣΤΟ ΑΝΟΙΓΜΑ	2.32	0.16	0.05	0.00	2.53
ΣΥΝΕΧΗΣ ΔΙΑΠΡΑΓΜΑΤΕΥΣΗ	67.75	0.00	0.00	0.00	67.75
ΕΝΔΙΑΜΕΣΑ ΑΥΚΤΙΟΝ	0.57	0.04	0.02	0.00	0.62
ΑΥΚΤΙΟΝ ΚΛΕΙΣΙΜΑΤΟΣ	10.66	0.05	0.02	0.00	10.73
ΣΤΟ ΚΛΕΙΣΙΜΟ	1.60	0.01	0.00	0.00	1.61
ΣΥΝΟΛΟ	82.91	0.25	0.09	0.00	83.25
Πακέτα	12.83	0.00	0.26	0.00	13.09
Γενικό ΣΥΝΟΛΟ	95.74	0.25	0.35	0.00	96.34
Αξία συναλλαγών ανοικτών πωλήσεων	0.00%	0.00%	0.00%	0.00%	0.00%
Αξία συναλλαγών ειδικών διαπραγματευτών	2.79%	0.00%	0.00%	0.00%	2.77%
Αξία συναλλαγών μέσω ODL	52.51%	36.89%	0.00%	69.46%	52.34%
% Στο σύνολο	99.38%	0.26%	0.36%	0.00%	100.00%

A1. ANALYSIS PER TRADING PHASE

At the Open	Continuous Trading
Intraday Auctions	Closing Auction
At the Close	Total
Block Trades	Grand total
Value of Transactions Short selling	Value of Transactions of Market Makers
Value of Transactions ODL	% on the Total

Κύρια Αγορά Main Market	Χαμηλή Διασπορά Low Dispersion	Επιτήρηση Surveillance	Προς Διαγραφή Under Deletion	ΣΥΝΟΛΟ-Total
----------------------------	-----------------------------------	---------------------------	---------------------------------	--------------

Μέση Αξία Συναλλαγών χωρίς δικαιώματα (Σύνολο σε εκατ. Euro) / Average daily value of transactions without right trades (Total in million of Euros)

B 1. ΣΥΝΕΧΗΣ ΔΙΑΠΡΑΓΜΑΤΕΥΣΗ

A' ΧΡΟΝΙΚΗ ΠΕΡΙΟΔΟΣ (Έως 11:00:00) *	6.47	0.00	0.00	0.00	6.47
B' ΧΡΟΝΙΚΗ ΠΕΡΙΟΔΟΣ (11:00:01 - 11:30:00)	5.44	0.00	0.00	0.00	5.44
Γ' ΧΡΟΝΙΚΗ ΠΕΡΙΟΔΟΣ (11:30:01 - 12:00:00)	4.65	0.00	0.00	0.00	4.65
Δ' ΧΡΟΝΙΚΗ ΠΕΡΙΟΔΟΣ (12:00:01 - 12:30:00)	4.67	0.00	0.00	0.00	4.67
Ε' ΧΡΟΝΙΚΗ ΠΕΡΙΟΔΟΣ (12:30:01 - 13:00:00)	4.80	0.00	0.00	0.00	4.80
ΣΤ' ΧΡΟΝΙΚΗ ΠΕΡΙΟΔΟΣ (13:00:01 - 13:30:00)	4.13	0.00	0.00	0.00	4.13
Ζ' ΧΡΟΝΙΚΗ ΠΕΡΙΟΔΟΣ (13:30:01 - 14:00:00)	3.93	0.00	0.00	0.00	3.93
Η' ΧΡΟΝΙΚΗ ΠΕΡΙΟΔΟΣ (14:00:01 - 14:30:00)	4.04	0.00	0.00	0.00	4.04
Θ' ΧΡΟΝΙΚΗ ΠΕΡΙΟΔΟΣ (14:30:01 - 15:00:00)	4.66	0.00	0.00	0.00	4.66
Ι' ΧΡΟΝΙΚΗ ΠΕΡΙΟΔΟΣ (15:00:01 - 15:30:00)	4.38	0.00	0.00	0.00	4.38
ΙΑ' ΧΡΟΝΙΚΗ ΠΕΡΙΟΔΟΣ (15:30:01 - 16:00:00)	4.74	0.00	0.00	0.00	4.74
ΙΒ' ΧΡΟΝΙΚΗ ΠΕΡΙΟΔΟΣ (Από 16:00:01 - 16:30:00)	5.58	0.00	0.00	0.00	5.58
ΙΓ' ΧΡΟΝΙΚΗ ΠΕΡΙΟΔΟΣ (Από 16:30:01)	10.27	0.00	0.00	0.00	10.27
Γ(i) ΧΡΟΝΙΚΗ ΠΕΡΙΟΔΟΣ (Από 16:50:00) - ΤΕΛΕΥΤΑΙΑ 10 ΛΕΠΤΑ	4.48	0.00	0.00	0.00	4.48
Γ(ii) ΑΞΙΑ 30% ΠΡΑΞΕΩΝ ΤΟΥ ΒΑΣΙΚΟΥ ΠΙΝΑΚΑ	31.08	0.00	0.00	0.00	31.08
ΣΥΝΟΛΟ*	67.75	0.00	0.00	0.00	67.75

B1. CONTINUOUS TRADING PHASE

1st Period (till 11:00:00) *
2nd Period (11:00:01 - 11:30:00)
3rd Period (11:30:01 - 12:00:00)
4th Period (12:00:01 - 12:30:00)
5th Period (12:30:01 - 13:00:00)
6th Period (14:00:01 - 13:30:00)
7th Period (13:30:01 - 14:00:00)
8th Period (14:00:01 - 14:30:00)
9th Period (14:30:01 - 15:00:00)
10th Period (Από 15:00:01 - 15:30:00)
11th Period (15:30:01 - 16:00:00)
12th Period (16:00:01 - 16:30:00)
13th Period (16:30:01)

C (i) (From 16:50:00) Last ten minutes of Continuous Trading

C (iii) The Value of 30% of the trades which are included to the calculation of the closing prices

TOTAL

* δεν περιλαμβάνεται η αξία των συναλλαγών στο άνοιγμα

ΣΤΟΙΧΕΙΑ ΜΕΣΗΣ ΗΜΕΡΗΣΙΑΣ ΑΞΙΑΣ ΣΥΝΑΛΛΑΓΩΝ ΜΕΤΟΧΩΝ ΑΝΑ ΚΑΤΗΓΟΡΙΑ ΔΙΑΠΡΑΓΜΑΤΕΥΣΗΣ
AVERAGE DAILY STOCKS VALUE OF TRANSACTIONS DATA PER TRADING CATEGORY

Κύρια Αγορά Main Market	Χαμηλή Διασπορά Low Dispersion	Επιτήρηση Surveillance	Προς Διαγραφή Under Deletion	ΣΥΝΟΛΟ-Total
01/12/2013-31/12/2013	01/12/2013-31/12/2013	01/12/2013-31/12/2013	01/12/2013-31/12/2013	01/12/2013-31/12/2013

Μέσος Αριθμός Πράξεων χωρίς δικαιώματα. / Average daily number of transactions without right trades

Γ 1. ΑΝΑΛΥΣΗ ΑΝΑ ΦΑΣΗ

ΣΤΟ ΑΝΟΙΓΜΑ	624.63	61.95	119.84	0.74	807.16
ΣΥΝΕΧΗΣ ΔΙΑΠΡΑΓΜΑΤΕΥΣΗ	23,673.37	0.00	0.00	0.00	23,673.37
ΕΝΔΙΑΜΕΣΑ ΑΥΚΤΙΟΝ	27.63	26.58	46.95	0.00	101.16
ΑΥΚΤΙΟΝ ΚΛΕΙΣΙΜΑΤΟΣ	993.26	29.21	50.42	0.00	1,072.89
ΣΤΟ ΚΛΕΙΣΙΜΟ	313.74	6.68	4.53	0.00	324.95
ΣΥΝΟΛΟ	25,632.63	124.42	221.74	0.74	25,979.53
Πακέτα	11.89	0.16	0.05	0.00	12.11
Γενικό ΣΥΝΟΛΟ	25,644.53	124.58	221.79	0.74	25,991.63
Αριθμός Πράξεων ανοικτών πωλήσεων	0.00%	0.00%	0.00%	0.00%	0.00%
Αριθμός Πράξεων ειδικών διαπραγματευτών	2.17%	0.00%	0.00%	0.00%	2.14%
Αριθμός Πράξεων μέσω ODL	71.02%	59.53%	76.67%	64.29%	71.01%
% Στο σύνολο	98.66%	0.48%	0.85%	0.00%	100.00%

C1. ANALYSIS PER TRADING PHASE

At the Open ContinuousTrading	
Intraday Auctions	
Closing Auction	
At the Close Total	
BlockTrades	
Grand total	
Number of Trades of Short selling	
Number of Trades of Market Makers	
Number of Trades through ODL	
% on the Total	

Κύρια Αγορά Main Market	Χαμηλή Διασπορά Low Dispersion	Επιτήρηση Surveillance	Προς Διαγραφή Under Deletion	ΣΥΝΟΛΟ-Total
----------------------------	-----------------------------------	---------------------------	---------------------------------	--------------

Μέσος Αριθμός Πράξεων χωρίς δικαιώματα. / Average daily number of transactions without right trades

Δ 1. ΣΥΝΕΧΗΣ ΔΙΑΠΡΑΓΜΑΤΕΥΣΗ

A' ΧΡΟΝΙΚΗ ΠΕΡΙΟΔΟΣ (Έως 11:00:00) *	2,190.95	0.00	0.00	0.00	2,190.95
B' ΧΡΟΝΙΚΗ ΠΕΡΙΟΔΟΣ (11:00:01 - 11:30:00)	2,023.47	0.00	0.00	0.00	2,023.47
Γ' ΧΡΟΝΙΚΗ ΠΕΡΙΟΔΟΣ (11:30:01 - 12:00:00)	1,744.53	0.00	0.00	0.00	1,744.53
Δ' ΧΡΟΝΙΚΗ ΠΕΡΙΟΔΟΣ (12:00:01 - 12:30:00)	1,728.26	0.00	0.00	0.00	1,728.26
Ε' ΧΡΟΝΙΚΗ ΠΕΡΙΟΔΟΣ (12:30:01 - 13:00:00)	1,722.95	0.00	0.00	0.00	1,722.95
ΣΤ' ΧΡΟΝΙΚΗ ΠΕΡΙΟΔΟΣ (13:00:01 - 13:30:00)	1,510.53	0.00	0.00	0.00	1,510.53
Ζ' ΧΡΟΝΙΚΗ ΠΕΡΙΟΔΟΣ (13:30:01 - 14:00:00)	1,308.26	0.00	0.00	0.00	1,308.26
Η' ΧΡΟΝΙΚΗ ΠΕΡΙΟΔΟΣ (14:00:01 - 14:30:00)	1,406.53	0.00	0.00	0.00	1,406.53
Θ' ΧΡΟΝΙΚΗ ΠΕΡΙΟΔΟΣ (14:30:01 - 15:00:00)	1,599.74	0.00	0.00	0.00	1,599.74
Ι' ΧΡΟΝΙΚΗ ΠΕΡΙΟΔΟΣ (15:00:01 - 15:30:00)	1,538.00	0.00	0.00	0.00	1,538.00
ΙΑ' ΧΡΟΝΙΚΗ ΠΕΡΙΟΔΟΣ (15:30:01 - 16:00:00)	1,680.74	0.00	0.00	0.00	1,680.74
ΙΒ' ΧΡΟΝΙΚΗ ΠΕΡΙΟΔΟΣ (Από 16:00:01 - 16:30:00)	1,875.84	0.00	0.00	0.00	1,875.84
ΙΓ' ΧΡΟΝΙΚΗ ΠΕΡΙΟΔΟΣ (Από 16:30:01)	3,343.58	0.00	0.00	0.00	3,343.58
Γ(ι) ΧΡΟΝΙΚΗ ΠΕΡΙΟΔΟΣ (Από 16:50:00) - ΤΕΛΕΥΤΑΙΑ 10 ΛΕΠΤΑ	1,527.37	0.00	0.00	0.00	1,527.37
Γ(ιι) ΑΞΙΑ 30% ΠΡΑΞΕΩΝ ΤΟΥ ΒΑΣΙΚΟΥ ΠΙΝΑΚΑ	7,597.95	0.00	0.00	0.53	7,598.47
ΣΥΝΟΛΟ*	23,673.37	0.00	0.00	0.00	23,673.37

D1. CONTINUOUS TRADING PHASE

1st Period (till 11:00:00) *	
2nd Period (11:00:01 - 11:30:00)	
3rd Period (11:30:01 - 12:00:00)	
4th Period (12:00:01 - 12:30:00)	
5th Period (12:30:01 - 13:00:00)	
6th Period (14:00:01 - 13:30:00)	
7th Period (13:30:01 - 14:00:00)	
8th Period (14:00:01 - 14:30:00)	
9th Period (14:30:01 - 15:00:00)	
10th Period (Από 15:00:01 - 15:30:00)	
11th Period (15:30:01 - 16:00:00)	
12th Period (16:00:01 - 16:30:00)	
13th Period (16:30:01)	
C (i) (From 16:50:00) Last ten minutes of Continuous Trading	

C (iii) The Value of 30% of the trades which are included to the calculation of the closing prices

TOTAL

* δεν περιλαμβάνεται η αξία των συναλλαγών στο άνοιγμα

ΣΤΟΙΧΕΙΑ ΜΕΣΗΣ ΗΜΕΡΗΣΙΑΣ ΑΞΙΑΣ ΣΥΝΑΛΛΑΓΩΝ ΜΕΤΟΧΩΝ ΑΝΑ ΔΕΙΚΤΗ ΚΥΡΙΑΣ ΑΓΟΡΑΣ
AVERAGE DAILY STOCKS VALUE OF TRANSACTIONS DATA PER INDEX OF MAIN MARKET

A 1. ΑΝΑΛΥΣΗ ΑΝΑ ΦΑΣΗ

ΣΤΟ ΑΝΟΙΓΜΑ
ΣΥΝΕΧΗΣ ΔΙΑΠΡΑΓΜΑΤΕΥΣΗ
ΕΝΔΙΑΜΕΣΑ ΑΥΚΤΙΟΝ
ΑΥΚΤΙΟΝ ΚΛΕΙΣΙΜΑΤΟΣ
ΣΤΟ ΚΛΕΙΣΙΜΟ
ΣΥΝΟΛΟ
Πακέτα
Γενικό ΣΥΝΟΛΟ
Αξία συναλλαγών ανοικτών πωλήσεων
Αξία συναλλαγών ειδικών διαπραγματευτών
Αξία συναλλαγών μέσω ODL
% Στο σύνολο

ΓΔ Composite Index	FTSE/X.A. Large Cap - FTSE/Athex Large Cap	FTSE/X.A. Mid Cap - FTSE/Athex Mid Cap	FTSE/X.A Mid & Small Cap Θεμελιωδών μεγεθών
01/12/2013-31/12/2013	01/12/2013-31/12/2013	01/12/2013-31/12/2013	01/12/2013-31/12/2013
<i>Μέση Αξία Συναλλαγών χωρίς δικαιώματα (Σύνολο σε εκατ. Euro) / Average daily value of transactions without right trades (Total in milion of Euros)</i>			
1.41	1.38	0.05	0.01
80.37	78.49	3.11	0.22
0.20	0.20	0.00	0.00
26.99	26.96	0.14	0.01
3.13	3.02	0.14	0.01
112.11	110.04	3.44	0.24
22.27	22.20	0.08	0.00
134.37	132.24	3.52	0.25
0.00%	0.00%	0.00%	0.00%
2.90%	2.93%	0.68%	1.21%
44.43%	44.30%	59.80%	55.02%
97.98%	96.42%	2.57%	0.18%

ΓΔ Composite Index	FTSE/X.A. Large Cap - FTSE/Athex Large Cap	FTSE/X.A. Mid Cap - FTSE/Athex Mid Cap	FTSE/X.A Mid & Small Cap Θεμελιωδών μεγεθών
<i>Μέση Αξία Συναλλαγών χωρίς δικαιώματα (Σύνολο σε εκατ. Euro) / Average daily value of transactions without right trades (Total in milion of Euros)</i>			
7.47	7.29	0.33	0.01
6.13	5.99	0.31	0.02
5.68	5.55	0.23	0.02
4.88	4.77	0.23	0.01
4.42	4.26	0.23	0.01
5.11	4.98	0.21	0.01
4.03	3.93	0.14	0.02
4.41	4.31	0.15	0.02
4.54	4.43	0.15	0.03
5.74	5.62	0.16	0.02
6.53	6.38	0.23	0.01
8.28	8.11	0.28	0.01
13.16	12.87	0.45	0.03
6.01	5.87	0.21	0.01
50.76	50.20	0.98	0.06
80.37	78.49	3.11	0.22

B 1. ΣΥΝΕΧΗΣ ΔΙΑΠΡΑΓΜΑΤΕΥΣΗ

A' ΧΡΟΝΙΚΗ ΠΕΡΙΟΔΟΣ (Έως 11:00:00) *
B' ΧΡΟΝΙΚΗ ΠΕΡΙΟΔΟΣ (11:00:01 - 11:30:00)
Γ' ΧΡΟΝΙΚΗ ΠΕΡΙΟΔΟΣ (11:30:01 - 12:00:00)
Δ' ΧΡΟΝΙΚΗ ΠΕΡΙΟΔΟΣ (12:00:01 - 12:30:00)
Ε' ΧΡΟΝΙΚΗ ΠΕΡΙΟΔΟΣ (12:30:01 - 13:00:00)
ΣΤ' ΧΡΟΝΙΚΗ ΠΕΡΙΟΔΟΣ (13:00:01 - 13:30:00)
Ζ' ΧΡΟΝΙΚΗ ΠΕΡΙΟΔΟΣ (13:30:01 - 14:00:00)
Η' ΧΡΟΝΙΚΗ ΠΕΡΙΟΔΟΣ (14:00:01 - 14:30:00)
Θ' ΧΡΟΝΙΚΗ ΠΕΡΙΟΔΟΣ (14:30:01 - 15:00:00)
Ι' ΧΡΟΝΙΚΗ ΠΕΡΙΟΔΟΣ (15:00:01 - 15:30:00)
ΙΑ' ΧΡΟΝΙΚΗ ΠΕΡΙΟΔΟΣ (15:30:01 - 16:00:00)
ΙΒ' ΧΡΟΝΙΚΗ ΠΕΡΙΟΔΟΣ (Από 16:00:01 - 16:30:00)
ΙΓ' ΧΡΟΝΙΚΗ ΠΕΡΙΟΔΟΣ (Από 16:30:01)
Γ(i) ΧΡΟΝΙΚΗ ΠΕΡΙΟΔΟΣ (Από 16:50:00) - ΤΕΛΕΥΤΑΙΑ 10 ΛΕΠΤΑ
Γ(ii) ΑΞΙΑ 30% ΠΡΑΞΕΩΝ ΤΟΥ ΒΑΣΙΚΟΥ ΠΙΝΑΚΑ

ΣΥΝΟΛΟ*

* δεν περιλαμβάνεται η αξία των συναλλαγών στο άνοιγμα

A1. ANALYSIS PER TRADING PHASE

At the Open
ContinuousTrading
Intraday Auctions
Closing Auction
At the Close
Total
BlockTrades
Grand total
Value of Transactions Short selling
Value of Transactions of Market Makers
Value of Transactions ODL
% on the Total

B1. CONTINUOUS TRADING PHASE

1st Period (till 11:00:00) *
2rd Period (11:00:01 - 11:30:00)
3rd Period (11:30:01 - 12:00:00)
4th Period (12:00:01 - 12:30:00)
5th Period (12:30:01 - 13:00:00)
6th Period (14:00:01 - 13:30:00)
7th Period (13:30:01 - 14:00:00)
8th Period (14:00:01 - 14:30:00)
9th Period (14:30:01 - 15:00:00)
10th Period (Από 15:00:01 - 15:30:00)
11th Period (15:30:01 - 16:00:00)
12th Period (16:00:01 - 16:30:00)
13th Period (16:30:01)

C (i) (From 16:50:00) Last ten minutes of Continuous Trading

C (iii) The Value of 30% of the trades which are included to the calculation of the closing prices

TOTAL

ΣΤΟΙΧΕΙΑ ΜΕΣΗΣ ΗΜΕΡΗΣΙΑΣ ΑΞΙΑΣ ΣΥΝΑΛΛΑΓΩΝ ΜΕΤΟΧΩΝ ΑΝΑ ΔΕΙΚΤΗ ΚΥΡΙΑΣ ΑΓΟΡΑΣ
AVERAGE DAILY STOCKS VALUE OF TRANSACTIONS DATA PER INDEX OF MAIN MARKET

Γ 1. ΑΝΑΛΥΣΗ ΑΝΑ ΦΑΣΗ

ΣΤΟ ΑΝΟΙΓΜΑ
ΣΥΝΕΧΗΣ ΔΙΑΠΡΑΓΜΑΤΕΥΣΗ
ΕΝΔΙΑΜΕΣΑ ΑΥΣΤΙΟΝ
ΑΥΣΤΙΟΝ ΚΛΕΙΣΙΜΑΤΟΣ
ΣΤΟ ΚΛΕΙΣΙΜΟ
ΣΥΝΟΛΟ
Πακέτα
Γενικό ΣΥΝΟΛΟ
Αριθμός Πράξεων ανοικτών πωλήσεων
Αριθμός Πράξεων ειδικών διαπραγματευτών
Αριθμός Πράξεων μέσω ODL
% Στο σύνολο

ΓΔ Composite Index	FTSE/X.A. Large Cap - FTSE/Athex Large Cap	FTSE/X.A. Mid Cap - FTSE/Athex Mid Cap	FTSE/X.A Mid & Small Cap Θεμελιωδών μεγεθών
01/12/2013-31/12/2013	01/12/2013-31/12/2013	01/12/2013-31/12/2013	01/12/2013-31/12/2013
<i>Μέσος Αριθμός Πράξεων χωρίς πακέτα. / Average daily number of transactions without right trades</i>			
382.81	342.76	40.95	20.71
23,430.00	21,756.05	2,781.43	277.24
26.62	22.62	1.90	1.52
958.95	895.33	100.00	15.24
316.38	267.14	72.62	7.19
25,114.76	23,283.90	2,996.90	321.90
15.19	14.81	0.38	0.10
25,129.95	23,298.71	2,997.29	322.00
0.00%	0.00%	0.00%	0.00%
2.72%	2.70%	1.42%	7.09%
65.98%	65.90%	70.78%	66.05%
89.30%	82.80%	10.65%	1.14%
ΓΔ Composite Index	FTSE/X.A. Large Cap - FTSE/Athex Large Cap	FTSE/X.A. Mid Cap - FTSE/Athex Mid Cap	FTSE/X.A Mid & Small Cap Θεμελιωδών μεγεθών

C1. ANALYSIS PER TRADING PHASE

At the Open
ContinuousTrading
Intraday Auctions
Closing Auction
At the Close
Total
BlockTrades
Grand total
Number of Trades of Short selling
Number of Trades of Market Makers
Number of Trades through ODL
% on the Total

Δ 1. ΣΥΝΕΧΗΣ ΔΙΑΠΡΑΓΜΑΤΕΥΣΗ

Α' ΧΡΟΝΙΚΗ ΠΕΡΙΟΔΟΣ (Έως 11:00:00) *
Β' ΧΡΟΝΙΚΗ ΠΕΡΙΟΔΟΣ (11:00:01 - 11:30:00)
Γ' ΧΡΟΝΙΚΗ ΠΕΡΙΟΔΟΣ (11:30:01 - 12:00:00)
Δ' ΧΡΟΝΙΚΗ ΠΕΡΙΟΔΟΣ (12:00:01 - 12:30:00)
Ε' ΧΡΟΝΙΚΗ ΠΕΡΙΟΔΟΣ (12:30:01 - 13:00:00)
ΣΤ' ΧΡΟΝΙΚΗ ΠΕΡΙΟΔΟΣ (13:00:01 - 13:30:00)
Ζ' ΧΡΟΝΙΚΗ ΠΕΡΙΟΔΟΣ (13:30:01 - 14:00:00)
Η' ΧΡΟΝΙΚΗ ΠΕΡΙΟΔΟΣ (14:00:01 - 14:30:00)
Θ' ΧΡΟΝΙΚΗ ΠΕΡΙΟΔΟΣ (14:30:01 - 15:00:00)
Ι' ΧΡΟΝΙΚΗ ΠΕΡΙΟΔΟΣ (15:00:01 - 15:30:00)
ΙΑ' ΧΡΟΝΙΚΗ ΠΕΡΙΟΔΟΣ (15:30:01 - 16:00:00)
ΙΒ' ΧΡΟΝΙΚΗ ΠΕΡΙΟΔΟΣ (Από 16:00:01 - 16:30:00)
ΙΓ' ΧΡΟΝΙΚΗ ΠΕΡΙΟΔΟΣ (Από 16:30:01)

ΓΔ Composite Index	FTSE/X.A. Large Cap - FTSE/Athex Large Cap	FTSE/X.A. Mid Cap - FTSE/Athex Mid Cap	FTSE/X.A Mid & Small Cap Θεμελιωδών μεγεθών
<i>Μέσος Αριθμός Πράξεων χωρίς πακέτα. / Average daily number of transactions without block trades</i>			
2,264.43	2,127.90	278.10	17.24
1,914.10	1,783.57	264.48	19.14
1,709.19	1,578.48	222.05	19.43
1,615.19	1,502.24	213.38	15.86
1,382.67	1,290.43	162.71	17.14
1,557.00	1,452.62	173.05	18.29
1,246.43	1,140.24	142.24	21.48
1,336.05	1,247.14	138.52	16.52
1,307.57	1,206.71	152.10	15.05
1,554.24	1,440.57	167.43	22.62
1,919.95	1,791.71	205.05	17.52
2,262.29	2,103.71	254.48	24.29
3,360.90	3,090.71	407.86	52.67
1,471.05	1,345.76	187.19	26.57
7,437.43	6,904.10	876.14	94.86
23,430.00	21,756.05	2,781.43	277.24

D1. CONTINUOUS TRADING PHASE

1st Period (till 11:00:00) *
2rd Period (11:00:01 - 11:30:00)
3rd Period (11:30:01 - 12:00:00)
4th Period (12:00:01 - 12:30:00)
5th Period (12:30:01 - 13:00:00)
6th Period (14:00:01 - 13:30:00)
7th Period (13:30:01 - 14:00:00)
8th Period (14:00:01 - 14:30:00)
9th Period (14:30:01 - 15:00:00)
10th Period (Από 15:00:01 - 15:30:00)
11th Period (15:30:01 - 16:00:00)
12th Period (16:00:01 - 16:30:00)
13th Period (16:30:01)

C (i) (From 16:50:00) Last ten minutes of Continuous Trading
C (iii) The Value of 30% of the trades which are included to the calculation of the closing prices

ΣΥΝΟΛΟ*

* δεν περιλαμβάνεται η αξία των συναλλαγών στο άνοιγμα

TOTAL

Μηνιαίοι μέσοι όροι spread - Σύνολο αγορών
Monthly average spread - Total of markets

ΕΤΟΣ - ΜΗΝΑΣ YEAR / MONTH	Spread πράξεων * Trades spread *	Time (συνεδρίασης) spread ** Time spread **	Μέση Ημερήσια Αξία συναλλαγών Average Transactions Value
12/2012	4.70	6.82	53.74
01/2013	4.57	6.63	70.94
02/2013	5.71	7.82	59.00
03/2013	5.84	8.57	65.52
04/2013	5.22	7.52	62.96
05/2013	5.33	7.20	112.86
06/2013	6.04	9.22	63.51
07/2013	5.16	7.17	41.37
08/2013	5.03	6.68	45.07
09/2013	4.18	6.08	63.03
10/2013	3.70	5.36	180.26
11/2013	4.39	6.11	145.62
12/2013	4.48	6.17	113.44

4. Μηνιαίοι μέσοι όροι spread - Σύνολο αγορών
Monthly average spread - Total markets

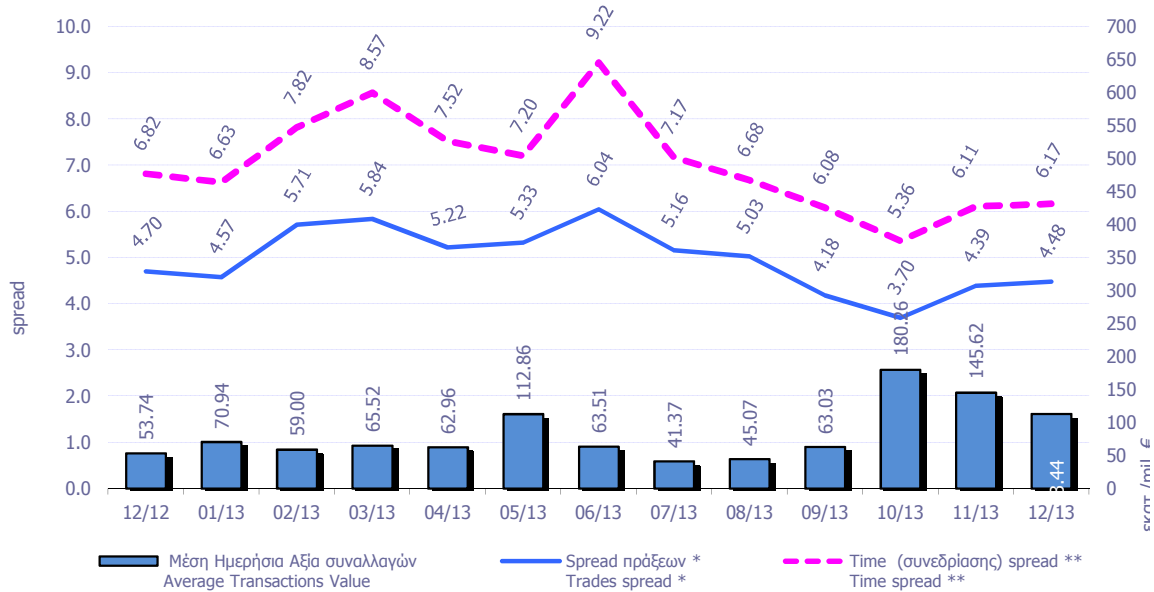

* **Spread πράξεων:** Ο σταθμισμένος, με την ποσοστιαία αξία συναλλαγών των πράξεων, μέσος όρος των spread που αντιστοιχούν σε αυτές τις πράξεις. Το spread που αντιστοιχεί στην αξία συναλλαγών κάποιας πράξης είναι αυτό που παρατηρείται ακριβώς πριν τη διενέργεια της πράξης.
Trades spread: The weighted, by traded value, average of the spreads corresponding to these trades. The spread that corresponds to a trade is the one experienced exactly before the trade.

** Υπολογισμός Spread σύμφωνα με τον κανονισμό του ΧΑ. - Spread calculation according to the ATHEX regulation

Spread συνεδρίασης: Ο σταθμισμένος, με την ποσοστιαία χρονική διάρκεια, μέσος όρος των spread που παρατηρούνται κατά τη διάρκεια της συνεδρίασης.
Time spread: The weighted, by time duration, average of spreads experienced during a trading session.

Μηνιαία μέση κυκλοφοριακή ταχύτητα (velocity) για ομάδες μετοχών
Monthly average velocity for groups of stocks

ΕΤΟΣ - ΜΗΝΑΣ YEAR / MONTH	ΚΥΡΙΑ ΑΓΟΡΑ MAIN MARKET	ΧΑΜΗΛΗΣ ΔΙΑΣΠΟΡΑΣ LOW DISPERSION	ΕΠΙΤΗΡΗΣΗΣ SURVEILLANCE	ΣΥΝΟΛΟ ΑΓΟΡΩΝ TOTAL MARKETS	FTSE@/ATHEX Large Cap	Γενικός Δείκτης ΧΑ ATHEX Composite Index
12/2012	0.16%	0.004%	0.0106%	0.1518%	0.182%	0.171%
01/2013	0.19%	0.007%	0.0273%	0.1764%	0.206%	0.197%
02/2013	0.16%	0.039%	0.0151%	0.1470%	0.176%	0.161%
03/2013	0.18%	0.004%	0.0094%	0.1679%	0.209%	0.191%
04/2013	0.21%	0.048%	0.0117%	0.1592%	0.246%	0.220%
05/2013	0.28%	0.022%	0.0177%	0.2222%	0.304%	0.282%
06/2013	0.10%	0.003%	0.0118%	0.0874%	0.111%	0.108%
07/2013	0.07%	0.002%	0.0090%	0.0705%	0.074%	0.072%
08/2013	0.07%	0.002%	0.0047%	0.0730%	0.077%	0.075%
09/2013	0.09%	0.002%	0.0111%	0.0909%	0.099%	0.097%
10/2013	0.16%	0.006%	0.0109%	0.1603%	0.164%	0.161%
11/2013	0.18%	0.004%	0.0112%	0.1706%	0.195%	0.187%
12/2013	0.13%	0.012%	0.1082%	0.1345%	0.139%	0.137%

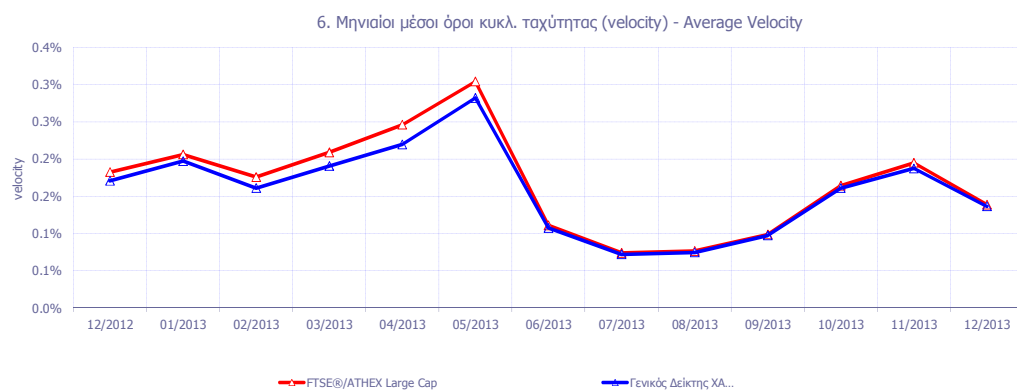
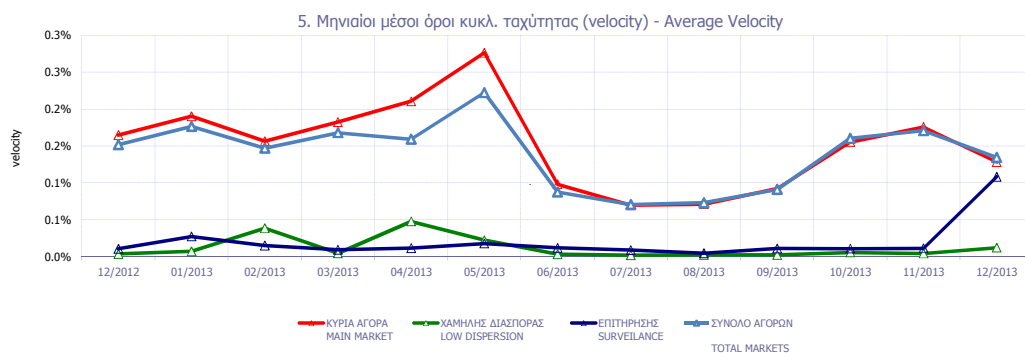

Κυκλοφοριακή Ταχύτητα : Αξία Συναλλαγών / Κεφαλαίωση Velocity : Trading Value / Capitalisation

$$\sum_{i=1}^m \frac{V_i}{\chi A_i}$$

m : αριθμός ημερών που διαπραγματεύτηκε η μετοχή - number of trading days of the stock

V_i : αξία συναλλαγών της μετοχής για κάθε μέρα διαπραγμάτευσης i - trading value of the stock in each trading day i

χA_i : χρηματιστηριακή αξία της μετοχής - market capitalisation of the stock

Μηνιαία ιστορική μεταβλητότητα (volatility) για ομάδες μετοχών
Monthly historical volatility for groups of stocks

ΕΤΟΣ - ΜΗΝΑΣ YEAR / MONTH	ΚΥΡΙΑ ΑΓΟΡΑ MAIN MARKET	ΧΑΜΗΛΗΣ ΔΙΑΣΠΟΡΑΣ LOW DISPERSION	ΕΠΙΤΗΡΗΣΗΣ SURVEILLANCE	ΣΥΝΟΛΟ ΑΓΟΡΩΝ TOTAL MARKETS	FTSE®/ATHEX Large Cap	Γενικός Δείκτης ΧΑ ATHEX Composite Index
11/2012	18.87%	21.18%	26.22%	17.14%	20.60%	16.54%
12/2012	17.45%	19.30%	24.40%	15.91%	14.03%	13.61%
01/2013	20.73%	18.77%	36.77%	20.12%	14.00%	15.31%
02/2013	17.08%	19.67%	29.30%	16.92%	13.02%	12.54%
03/2013	18.44%	16.37%	27.10%	17.02%	17.73%	15.48%
04/2013	18.38%	16.67%	30.40%	17.72%	20.30%	14.76%
05/2013	20.82%	13.59%	29.24%	18.58%	22.74%	16.62%
06/2013	19.79%	18.31%	27.04%	17.77%	17.39%	14.04%
07/2013	16.67%	20.15%	28.23%	16.33%	13.36%	13.26%
08/2013	15.03%	18.19%	26.41%	15.19%	11.98%	11.71%
09/2013	13.64%	16.32%	27.75%	14.01%	10.76%	10.89%
10/2013	14.12%	18.32%	28.46%	14.50%	12.91%	12.21%
11/2013	14.83%	20.06%	25.30%	14.58%	16.52%	12.36%
12/2013	14.01%	22.09%	27.74%	14.29%	10.46%	10.38%

7. Μηνιαία ιστορική μεταβλητότητα (volatility) - Average historic Volatility

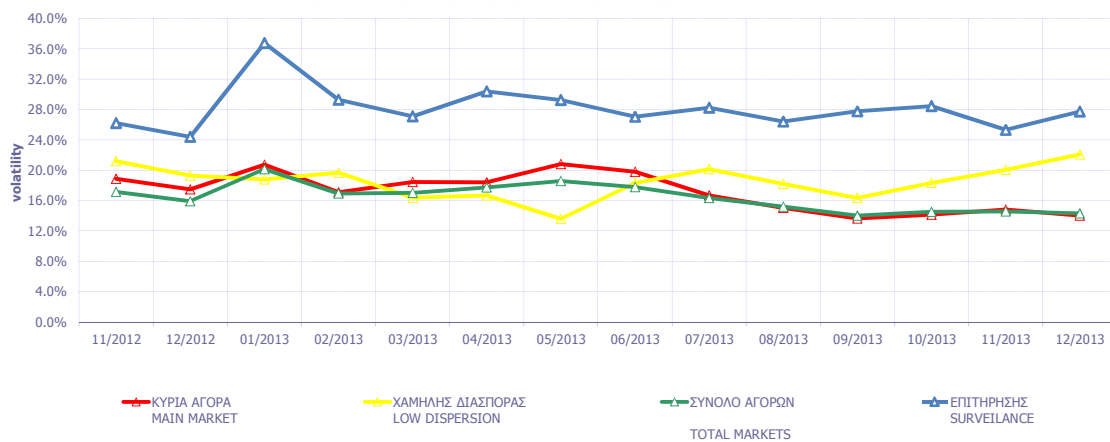

8. Μηνιαία ιστορική μεταβλητότητα (volatility) - Average historic Volatility

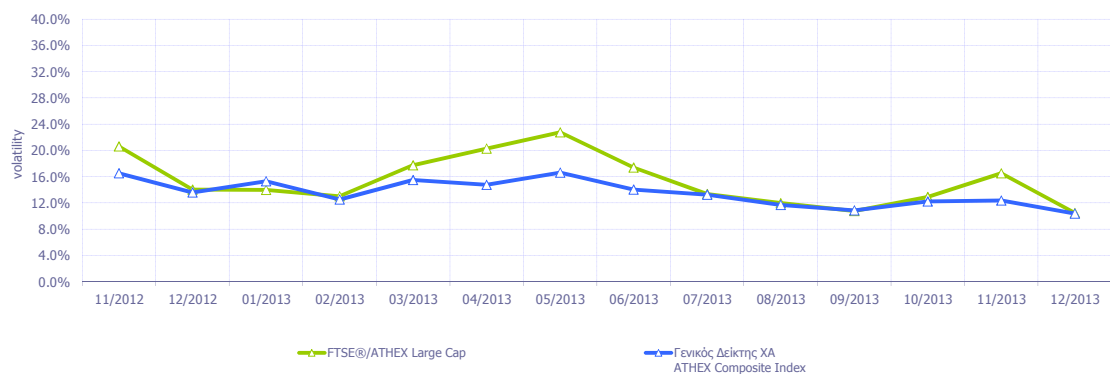

Μηνιαία Μεταβλητότητα: Προκύπτει από την μεταβολή των τιμών κλεισίματος για κάθε συνεδριακή ημέρα του μήνα.

ΟΜΟΛΟΓΑ ΔΙΑΠΡΑΓΜΑΤΕΥΣΙΜΑ ΜΕ ΤΗ ΜΕΘΟΔΟ ΕΚΦΩΝΗΣΗΣ - ΑΝΤΙΦΩΝΗΣΗΣ
BONDS TRADED WITH THE OPEN OUTCRY METHOD

Ονομαστική Αξία Nominal Value	Αρχικό Επιτόκιο Initial Interest Rate (%)	Σημερινό Επιτόκιο Today's Interest Rate (%)	Ετήσιος Τόκος Annual Interest	Απόδοση στη Λήξη (***) Yield to Maturity (%)	Ημερομηνία Έκδοσης Date of Issue	Αριθμός Ετήσιων Ανανεώσεων Number of Yearly Renewals	Μηνιαίες Τιμές Εκφώνησης τοίς Μετρητοίς (Ευρώ) Monthly Cash Outcry Prices (Euro)			Συναλλαγές σε Τεμάχια Transactions in Items	Αξία Συναλλαγών (Ευρώ) Value of Transactions (Euro)	Κατώτερη Low	Ανώτερη High
							Κατώτερη Low	Ανώτερη High	Τιμή - Price				

ΟΜΟΛΟΓΑ ΚΡΑΤΙΚΩΝ ΤΡΑΠΕΖΩΝ ΕΤΗΣΙΑΣ ΔΙΑΡΚΕΙΑΣ
STATE - OWNED BANKS SHORT TERM BONDS (α, β)

€ 1,154.00	4.90	2.48	28.96	Δ/Υ	31.05.08	6					0.00	0.00
€ 1,163.28	5.50	2.48	29.19	Δ/Υ	31.05.08	6					0.00	0.00
€ 1,129.20	5.45	2.48	30.88	Δ/Υ	31.08.08	6					0.00	0.00

ΟΜΟΛΟΓΑ ΔΙΑΠΡΑΓΜΑΤΕΥΣΙΜΑ ΜΕ ΤΗ ΜΕΘΟΔΟ ΕΚΦΩΝΗΣΗΣ-ΑΝΤΙΦΩΝΗΣΗΣ
BONDS TRADED WITH THE OPEN OUTCRY METHOD

Ονομαστική Αξία / Ελάχιστη Διαπραγματεύσιμη Ποσότητα Nominal Value / Minimum Nominal Traded Value	Σημερινό Επιτόκιο % Today's Interest Rate % (**)	Αξία Τελευταίου Αποκοπέντος Τεκζίου Value of Last Paid Coupon	Απόδοση στη Λήξη (***) Yield to Maturity (%)	Ημερομηνία Έκδοσης Issue Date	Διάρκεια(Ετη) Duration (Years)	No Σημείωσης - Note Nr	Μηνιαίες Τιμές Εκφώνησης Monthly Outcry Prices			Συναλλαγές σε Τεμάχια * Transactions in Items	Αξία Συναλλαγών Value of Transactions	Κατώτερη Low	Ανώτερη High
							Κατώτερη - Low	Ανώτερη-High	Τελευταία-Last				

ΔΑΝΕΙΑ
BONDS

ΝΟΜΙΚΩΝ ΠΡΟΣΩΠΩΝ ΚΑΙ ΕΤΑΙΡΕΙΩΝ ΣΕ ΣΥΝΑΛΛΑΓΜΑ ΚΑΙ ΕΥΡΩ - CORPORATION BONDS IN FOREIGN CURRENCY AND EURO

GBP	10.00	2.50	0.250000	Δ/Υ	01/12/1928	100	E.K.T.E. - National Mortgage Bank					0.00	0.00
GBP	10.00	2.50	0.250000	Δ/Υ	01/12/1930	98	E.K.T.E. σειρά - National Mortgage Bank	2.27	2.27	2.27		2.27	2.27

ΟΜΟΛΟΓΙΑΚΑ ΔΑΝΕΙΑ ΔΙΕΘΝΩΝ ΟΡΓΑΝΙΣΜΩΝ - BONDS OF INTERNATIONAL ORGANIZATIONS

C	1,000.00	5.00 flr		Δ/Υ	21/07/2006	10	ΟΜΟΛΟΓΟ ΕΥΡΩΠΑΪΚΗΣ ΤΡΑΠΕΖΑΣ ΕΠΕΝΔΥΣΕ					0.00	0.00
---	----------	----------	--	-----	------------	----	--------------------------------------	--	--	--	--	------	------

ΣΗΜΕΙΩΣΕΙΣ ΟΜΟΛΟΓΩΝ - BONDS NOTES

Συντμήσεις - Abbreviations A.A.Σ.Ε = ΑΓΟΡΑ ΑΞΙΩΝ ΣΤΑΘΕΡΟΥ ΕΙΣΟΔΗΜΑΤΟΣ / F.I.S.M=FIXEDINCOME SECURITIES' MARKET

** FLR (Floating Interest Rate) σημαίνει ομόλογο μεταβλητού επιτοκίου / FLR means " a Floating Interest Rate Bond"

* Όσον αφορά τα ομόλογα που διαπραγματεύονται στην Α.Α.Σ.Ε όλες οι τιμές εκφράζονται επί τοις εκατό (%) της ονομαστικής τιμής τους.Ο όγκος συναλλαγών υπολογίζεται ως (Τεμάχια) * (Ονομαστική τιμή). Η αξία συναλλαγών υπολογίζεται ως (Τεμάχια)*(Ονομαστική Τιμή)*(Τιμή%)+(Δεδουλευμένοι Τόκοι) / All the prices for the bonds that are traded in the F.I.S.M. refer to percentage (%) upon the nominal value, while the volume of transactions refer to euro.Transactions Volume = (Pieces) * (Face Value). Transactions Value = (Pieces) * (Nominal value) * (price %) + (Accrued interest).
Η αξία του τρέχοντος τοκομεριδίου για τις εκδόσεις με ονομαστική αξία 0.01 Ευρώ αναφέρεται σε ονομαστική αξία 100 Ευρώ / The Value of current coupon for the issues with NV 0.01 euro refers to NV 100 euros

Αντίστοιχα για τα ομόλογα που είναι διαπραγματεύσιμα με την μέθοδο Εκφώνησης - Αντιφώνησης οι τιμές εκφράζονται σε ευρώ ενώ ο όγκος εκφράζεται σε τεμάχια / Correspondingly the prices for the bonds that are traded with the open outcry method refer to euro while the volume of transactions refer to items.

Η ελάχιστη διαπραγματεύσιμη Ονομαστική Ονομαστική αξία για όλους τους Αύλους τίτλους είναι τα 100 Ευρώ / The minimum traded Nominal Value for all dematerialized securities is equal to 100 Euros

2 Επιτόκιο 2,90 ετησίως σταθερό και index ratio (λόγος δεικτών πληθωρισμού). Δείκτης αναφοράς Πληθωρισμού: Εναρμονισμένος Δείκτης Τιμών Καταναλωτή που ισχύει στην Ευρωζώνη εξαιρούμενου του καπνού / Reference Inflation Ratio: Harmonized Consumption Index (currently) valid in Euro zone excluding tobacco.

α Τα επιτόκια των ετησίων Ομολόγων ΕΤΒΑ είναι απαλλαγμένα των φόρων (καθαρά) / The interest rates of the Yearly H.I.D.B. Bonds are tax-free (net).

β Για τα Ομόλογα έκδοσης μέχρι και 30/09/2008 ο δεδουλευμένος τόπος έχει κεφαλαιοποιηθεί / For the Bonds issued up to 30.09.08, the occurred interest has been capitalized.

*** ΑΠΟΔΟΣΕΙΣ ΟΜΟΛΟΓΩΝ: Αρχικά, βρίσκεται η τιμή κτήσεως, η προκύπτει αν στην τρέχουσα χρηματιστηριακή αξία προσθέσουμε τη δεδουλευμένους τόκους. Εξαιτίας της απελευθεροποίησης της χρηματιστηριακών μερισμάτων, η τελευταία από 1/1/2001 δεν υπολογίζεται πλέον στον προσδιορισμό της απόδοσης. Στην συνέχεια υπολογίζεται (ετησιοποιημένη) απόδοση στην λήξη του Ομολόγου στο νόμισμα εκδόσής του όπου α) δεν λαμβάνονται υπόψη οι λαχνοί των λαχειοφόρων δανείων, β) δεν λαμβάνονται υπόψη οι δυνατότες μετατροπής των ομολογιών σε μετοχές και γ) τα ομόλογα κυμαινόμενα επιτοκίου θεωρείται ότι μέχρι να λήξουν θα έχουν το σημερινό επιτόκιο. BONDS YIELD: Initially, the bid price (which is the market price of the Bond plus the accrued interest – due to liberalisation of stock broking fees, the latter are not taken into consideration to the determination of the bonds' yield since 1/1/2001) is found. Subsequently, the (annualised) Bond's Yield to Maturity (YTM) in terms of the Bond's clause is calculated, where a) the lotteries of the lottery Bonds are not considered, b) the entitlement of a convertible bond to be converted into shares is not considered and c) the floating interest rate Bonds are considered to retain the current interest rate up to their redemption date.

1 Το ομόλογο είναι αορίστου διάρκειας - The bonds are of indefinite duration.

ΟΜΟΛΟΓΑ ΔΙΑΠΡΑΓΜΑΤΕΥΣΙΜΑ ΣΤΗΝ Α.Α.Σ.Ε.
BONDS TRADED IN FIXED INCOME SECURITIES' MARKET

Ονομαστική Αξία Nominal Value	Σήμερα Επιδόση % Today's Interest Rate % (**)	Αξία Τελευταίου Αποκ/γρου Value of Last Paid Coupon	Απόδοση στη Λήξη Yield to Maturity (***)	Ημερομηνία Έκδοσης Issue Date	Διάρκεια (Έτη)-Duration(Years)	No Σημείωσης - Note Nr	ΔΑΝΕΙΑ BONDS	Μηνιαίες Τιμές Συνολλαγών επι τοις Εκατό (%) Monthly Transactions' Prices in Percentage (%)			Όγκος Συνολλαγών * Volume of Transactions	Αξία Συνολλαγών (Ευρώ) Value of Transactions (Euro)**	Κατώτερη - Low (%)	Ανώτερη - High (%)
								Κατώτερη - Low (%)	Ανώτερη - High (%)	Κλείσιμο-Close (%)				

ΟΜΟΛΟΓΙΑΚΑ ΔΑΝΕΙΑ ΕΠΙΧΕΙΡΗΣΕΩΝ - CORPORATE BONDS

€	12.49	5.33	flr	0.33	...	12.07.07	8	ΝΗΡΕΥΣ ΙΧΘΥΟΚΑΛΙΕΡΓΕΙΕΣ Α.Ε. (Μετατρ. σε ΚΟ μητχ) - NIREUS S.A. (Convertible to	12.00	12.00	12.00			11.00	15.00
€	4.77	5.00	0.06	9.58	19.03.10	5	MARFIN INVESTMENT GROUP Α.Ε. (Μετατρ. σε ΚΟ μητχ) - MARFIN INVESTMENT GROU	79.00	91.00	91.00	0.00	2,197.18	0.50	91.00	
€	1.00	7.00	0.02	...	29.07.13	6	MARFIN INVESTMENT GROUP Α.Ε. ΣΕΙΡΑ Α (ΜΟΔ) - MARFIN INVESTMENT GROUP S.	1.00	1.00	1.00			1.00	1.00	
€	1.00	6.30	0.02	...	29.07.13	7	MARFIN INVESTMENT GROUP Α.Ε. ΣΕΙΡΑ Β (ΜΟΔ) - MARFIN INVESTMENT GROUP S.	0.85	0.85	0.85			0.85	0.85	

ΟΜΟΛΟΓΑ ΕΛΛΗΝΙΚΟΥ ΔΗΜΟΣΙΟΥ - GOVERNMENT BONDS - DEMATERIALIZED SECURITIES

€	1,000.00	1.60	flr	8.16	...	21.05.09	5	ΟΕΔ-ΚΥΜ-210514-05X-2,734-1000,00 - GGB-FRN-210514-05Y-2.734-1000.00	100.00	100.00	100.00			100.00	100.00
€	1,000.00	1.16	flr	5.95	0.24	23.07.09	5	ΟΕΔ-ΚΥΜ-230714-05X-2,018-1000,00 - GGB-FRN-230714-05Y-2.018-1000.00	100.00	100.00	100.00			100.00	100.00
€	1,000.00	0.97	flr	5.07	0.34	10.08.09	5	ΟΕΔ-ΚΥΜ-100814-05X-1,762-1000,00 - GGB-FRN-100814-05Y-1.762-1000.00	100.00	100.00	100.00			100.00	100.00
€	1.00	2.00	0.02	1.80	09.03.12	11	ΟΕΔ-ΣΤΘ-240223-11X-2,000-1,00 - GGB-FXD-240223-11Y-2.000-1.00	100.00	100.00	100.00			100.00	100.00	
€	1.00	2.00	0.02	1.81	09.03.12	12	ΟΕΔ-ΣΤΘ-240224-12X-2,000-1,00 - GGB-FXD-240224-12Y-2.000-1.00	100.00	100.00	100.00			100.00	100.00	
€	1.00	2.00	0.02	1.83	09.03.12	13	ΟΕΔ-ΣΤΘ-240225-13X-2,000-1,00 - GGB-FXD-240225-13Y-2.000-1.00	100.00	100.00	100.00			100.00	100.00	
€	1.00	2.00	0.02	1.84	09.03.12	14	ΟΕΔ-ΣΤΘ-240226-14X-2,000-1,00 - GGB-FXD-240226-14Y-2.000-1.00	100.00	100.00	100.00			100.00	100.00	
€	1.00	2.00	0.02	1.85	09.03.12	15	ΟΕΔ-ΣΤΘ-240227-15X-2,000-1,00 - GGB-FXD-240227-15Y-2.000-1.00	100.00	100.00	100.00			100.00	100.00	
€	1.00	2.00	0.02	1.86	09.03.12	16	ΟΕΔ-ΣΤΘ-240228-16X-2,000-1,00 - GGB-FXD-240228-16Y-2.000-1.00	100.00	100.00	100.00			100.00	100.00	
€	1.00	2.00	0.02	1.87	09.03.12	17	ΟΕΔ-ΣΤΘ-240229-17X-2,000-1,00 - GGB-FXD-240229-17Y-2.000-1.00	100.00	100.00	100.00			100.00	100.00	
€	1.00	2.00	0.02	1.88	09.03.12	18	ΟΕΔ-ΣΤΘ-240230-18X-2,000-1,00 - GGB-FXD-240230-18Y-2.000-1.00	100.00	100.00	100.00			100.00	100.00	
€	1.00	2.00	0.02	1.88	09.03.12	19	ΟΕΔ-ΣΤΘ-240231-19X-2,000-1,00 - GGB-FXD-240231-19Y-2.000-1.00	100.00	100.00	100.00			100.00	100.00	
€	1.00	2.00	0.02	1.89	09.03.12	20	ΟΕΔ-ΣΤΘ-240232-20X-2,000-1,00 - GGB-FXD-240232-20Y-2.000-1.00	100.00	100.00	100.00			100.00	100.00	
€	1.00	2.00	0.02	1.89	09.03.12	21	ΟΕΔ-ΣΤΘ-240233-21X-2,000-1,00 - GGB-FXD-240233-21Y-2.000-1.00	100.00	100.00	100.00			100.00	100.00	
€	1.00	2.00	0.02	1.90	09.03.12	22	ΟΕΔ-ΣΤΘ-240234-22X-2,000-1,00 - GGB-FXD-240234-22Y-2.000-1.00	100.00	100.00	100.00			100.00	100.00	
€	1.00	2.00	0.02	1.90	09.03.12	23	ΟΕΔ-ΣΤΘ-240235-23X-2,000-1,00 - GGB-FXD-240235-23Y-2.000-1.00	100.00	100.00	100.00			100.00	100.00	
€	1.00	2.00	0.02	1.90	09.03.12	24	ΟΕΔ-ΣΤΘ-240236-24X-2,000-1,00 - GGB-FXD-240236-24Y-2.000-1.00	100.00	100.00	100.00			100.00	100.00	
€	1.00	2.00	0.02	1.91	09.03.12	25	ΟΕΔ-ΣΤΘ-240237-25X-2,000-1,00 - GGB-FXD-240237-25Y-2.000-1.00	100.00	100.00	100.00			100.00	100.00	
€	1.00	2.00	0.02	1.91	09.03.12	26	ΟΕΔ-ΣΤΘ-240238-26X-2,000-1,00 - GGB-FXD-240238-26Y-2.000-1.00	100.00	100.00	100.00			100.00	100.00	
€	1.00	2.00	0.02	1.91	09.03.12	27	ΟΕΔ-ΣΤΘ-240239-27X-2,000-1,00 - GGB-FXD-240239-27Y-2.000-1.00	100.00	100.00	100.00			100.00	100.00	
€	1.00	2.00	0.02	1.92	09.03.12	28	ΟΕΔ-ΣΤΘ-240240-28X-2,000-1,00 - GGB-FXD-240240-28Y-2.000-1.00	100.00	100.00	100.00			100.00	100.00	
€	1.00	2.00	0.02	1.92	09.03.12	29	ΟΕΔ-ΣΤΘ-240241-29X-2,000-1,00 - GGB-FXD-240241-29Y-2.000-1.00	100.00	100.00	100.00			100.00	100.00	
€	1.00	2.00	0.02	1.92	09.03.12	30	ΟΕΔ-ΣΤΘ-240242-30X-2,000-1,00 - GGB-FXD-240242-30Y-2.000-1.00	100.00	100.00	100.00			100.00	100.00	

ΕΠΕΞΗΓΗΣΗ ΠΙΝΑΚΩΝ EXPLANATION OF TABLES

$$\text{Spread Συνεδρίασης} = \frac{\sum (\text{Ask}_t - \text{Bid}_t) * \text{Time}_t - \text{Time}_t}{(\text{Ask}_t + \text{Bid}_t) / 2 \sum \text{Time}_t - \text{Time}_t}$$



Σύμβολο ΟΑΣΗΣ Code	Χρτόγραφο (1)	Αριθμός Εισηγμένων Χρτογράφων Number of Listed Securities (2)	Όνομαστική Αξία Nominal Value	Χρημ/κή Αξία (Εκατ. Ευρώ) Market Capitalisation (Million Euro)(***)	% στη Συνολική Χρημ/ακή Αξία in Total Market Capitalisation	Κατηγορία - Category (\$)	No Σημείωσης - Note Nr	Τιμή Κλεισίματος Closing Price	Τιμή Κλεισίματος Πρ. Μηνά Previous Month Closing Price	% Μεταβολή Μηνός % Monthly Price Change	% Spread Μηνός % Monthly Spread	Κέρδη ανά Μετοχή per Share	Έτος χρήσης Fiscal year
												προ φόρων before tax	μετά φόρων after tax

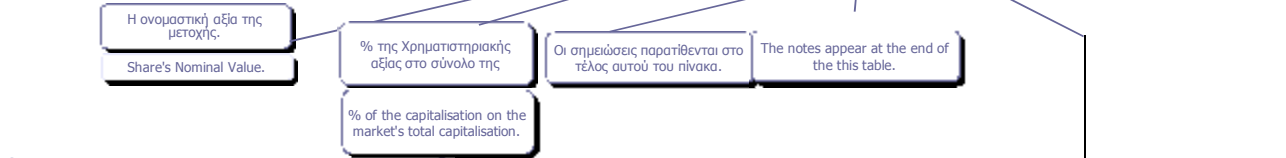

Η μερισματοποίηση υπολογίζεται ως εξής:
 $\text{Μερισματοποίηση} = \frac{\text{Τιμή αποκοπέντος μερίσματος τελευταίας χρήσης}}{\text{Αποπροσαρμοσμένη(*) τιμή κλεισίματος}}$

The dividend yield is calculated as follows:
 $\text{Dividend Yield} = \frac{\text{Last dividend's historical price}}{\text{Readjusted(*) closing price}}$

Ο δείκτης Τιμή / Κέρδη ανά μετοχή (P/E) υπολογίζεται ως εξής:
 $\text{P/E} = \frac{\text{Αποπροσαρμοσμένη(*) τιμή κλεισίματος}}{\text{Κέρδη είτε προ είτε μετά φόρων αντίστοιχα}}$

The ratio Price/Profits per share is calculated as follows:
 $\text{P/E} = \frac{\text{Readjusted(*) closing price}}{\text{Profits per share either before or after tax respectively}}$

Μεταβολή Μηνός (%)
 $\frac{\text{Τελευταία τιμή τρέχοντος μήνα} - \text{Τελευταία τιμή προηγούμενου μήνα (προσαρμοσμένη)}}{\text{Τελευταία τιμή προηγούμενου μήνα (προσαρμοσμένη)}} * 100$

Monthly Price Change (%)
 $\frac{\text{Closing price on present month's last session} - \text{Closing price on previous month's last}}{\text{Closing price on previous month's last}}$

Τα στοιχεία έχουν προσαρμοστεί για τις τυχόν μεταβολές μετοχικού κεφαλαίου της μετοχής και τις συνακόλουθες προσαρμογές της τιμής ως εξής:
 Προσαρμοσμένος όγκος συναλλαγών = $\frac{\text{Ιστορική τιμή κλεισίματος} * \text{Ιστορικός όγκος συναλλαγών}}{\text{Προσαρμοσμένη τιμή κλεισίματος}}$

Adjusted volume of transactions = $\frac{\text{Historical closing price} * \text{Historical volume of transactions}}{\text{Adjusted closing price}}$

P/E	προ φόρων before tax	μετά φόρων after tax	Μέρισμα / Προμήρισμα 2008 Dividend / Interim Dividend 2008	Μέρισμα / Προμήρισμα 2009 Dividend / Interim Dividend 2009	Μερισματοποίηση Dividend Yield (%) (4)	Διακυμάνσεις Τιμών από 1/1/2011 Price Range since 1.1.2011				Αξία Συναλλαγών Value of Transactions (5)	Συναλλαγές σε Τιμότητα Shares Transactions in Items (7)	Αριθμός Πράξεων Number of Trades	Μηνιαία Εμπορευσιμότητα Monthly Marketability (%)	Securities (1)
						Κατώτερη Low	Ανώτερη High	Κατώτερη Low	Ανώτερη High					

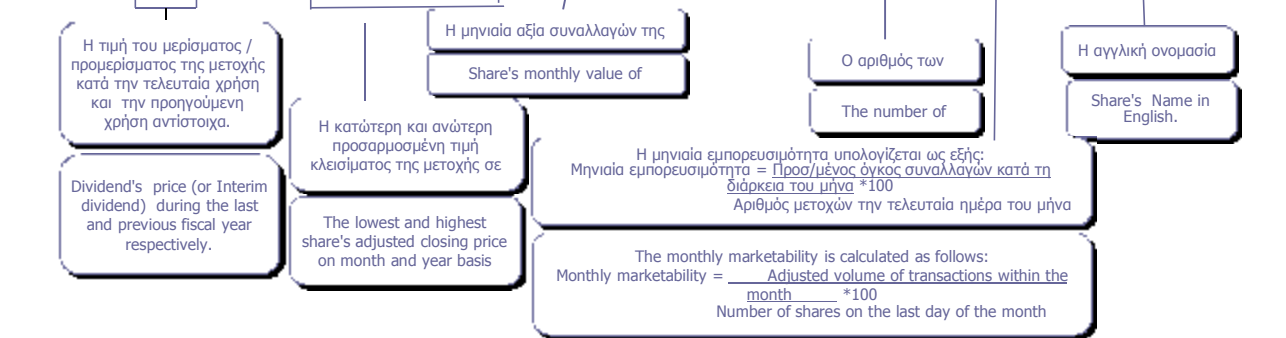

(*) Προσαρμοσμένη τιμή = Ιστορική τιμή κλεισίματος * Συντελεστής προσαρμογής - Adjusted price = Historical closing price * Adjustment co-efficient
 Αποπροσαρμοσμένη τιμή = Ιστορική τιμή κλεισίματος * (1 / Συντελεστής προσαρμογής) - Readjusted price = Historical closing price * (1 / Adjustment co-efficient)
 Όπου : Συντελεστής προσαρμογής = Προσαρμοσμένη τιμή κλεισίματος / Ιστορική τιμή κλεισίματος την ημέρα πραγματοποίησης της μεταβολής μετοχικού κεφαλαίου -
 Where: Adjustment co-efficient = Adjusted closing price / Historical closing price on the day of the share capital change realisation

Αρχής γενομένης του Μηνιαίου Στατιστικού Δελτίου του Ιανουαρίου 2002 για την προσαρμογή των τιμών των μετοχών στις περιπτώσεις εταιρικών πράξεων χρησιμοποιείται η μεθοδολογία του Σταθερού Συντελεστή σύμφωνα με την οποία οι ιστορικές τιμές προγενέστερων της ημερομηνίας αποκοπής δικαιώματος εταιρικής πράξης, πολλαπλασιάζονται με τον σταθερό συντελεστή προσαρμογής όπως αυτός προκύπτει κατά την ημερομηνία αποκοπής - Adjustments made to share prices following a corporate action, are made through the use of a fixed co-efficient method, whereby prices of the share, during the period prior to the corporate action, are multiplied by the co-efficient.

P/E		Μέγιστο / Προβλεπόμενο 2011 Dividend / Interim Dividend 2011		Μέγιστο / Προβλεπόμενο 2012 Dividend / Interim Dividend 2012		Μερισματοδότηση Dividend Yield (%) ^(*)		Διακυμάνσεις Τιμών Δεκεμβρίου Monthly Price in December		Διακυμάνσεις Τιμών από 1/1/2013 Price Range since 1.1.2013		Αξία Συναλλαγών Value of Transactions ^(e)	Συναλλαγές σε Τεμάχια Shares Transactions in Items ^(f)	Αριθμός Προβέσεων Number of Trades	Μηνιαία Ευοσμότητα Monthly Net Profitability (%)	Securities ⁽¹⁾	
πριν φόρων before tax	μετά φόρων after tax					Κ	Ανώτερη High	Κατώτερη Low	Ανώτερη High								
Banks																	
												742,692,853.55	683,381,681	166,749	2.18	: TOTAL OF SECTOR	
---	---	---	---	---	---	0.57	0.67	0.16	0.71	129,778,803.48	212,956,822	39,086	1.95	ALPHA BANK (CR)			
---	---	---	---	---	---	1.04	1.38	0.24	1.58	227,291,365.71	205,061,786	28,206	17.02	ALPHA BANK (W)			
---	---	---	---	---	---	0.16	0.16	0.16	0.16	0.00	0	0	0.00	ATE (CR)			
---	---	---	---	---	---	0.23	0.28	0.17	1.06	5,224,341.36	20,558,729	6,340	1.99	ATTICA BANK S.A. (CR)			
---	---	---	---	---	---	5.51	16.00	1.51	16.00	16,918.59	1,569	162	0.00	GENIKI BANK (CR)			
---	---	0.67	0.54	3.59	13.81	16.35	11.26	19.19	2,523,990.26	168,958	2,624	0.85	BANK OF GREECE (CR)				
---	---	---	---	---	---	3.71	4.68	1.83	9.87	112,748,830.47	26,887,522	25,985	1.12	NATIONAL BANK (CR)			
---	---	---	---	---	---	1.03	1.72	0.42	2.00	55,760,386.52	42,279,315	16,915	17.20	NATIONAL BANK (W)			
---	---	---	---	---	---	0.49	0.62	0.49	6.23	8,876,405.45	16,132,154	8,908	0.29	EUROBANK ERGASIAS (CR)			
---	---	---	---	---	---	0.21	0.21	0.18	0.28	0.00	0	0	0.00	BANK OF CYPRUS (CR)			
---	---	---	---	---	---	1.36	1.68	0.83	6.28	159,245,806.60	104,534,434	27,994	2.06	PIRAEUS BANK (CR)			
---	---	---	---	---	---	0.69	0.86	0.29	1.14	41,226,005.11	54,800,392	10,529	6.45	PIRAEUS BANK (W)			
---	---	---	---	---	---	0.18	0.18	0.18	0.18	0.00	0	0	0.00	PROTON BANK S.A. (CR)			
---	---	---	---	---	---	0.05	0.05	0.05	0.05	0.00	0	0	0.00	T BANK (CR)			
---	---	---	---	---	---	0.17	0.17	0.17	0.17	0.00	0	0	0.00	TT HELLENIC POSTBANK (CR)			
Property & Casualty Insurance																	
												9,007,115.28	7,215,747	579	26.24	: TOTAL OF SECTOR	
2.9	3.8	0.05	0.10	8.00	1.20	1.42	0.97	1.62	9,007,115.28	7,215,747	579	26.24	EUROPEAN RELIANCE INSUR. (CR)				
Insurance Brokers																	
												0.00	0	0	0.00	: TOTAL OF SECTOR	
---	---	---	---	---	0.05	0.05	0.05	0.33	0.00	0	0	0	0.00	EUROBROKERS S.A. (CR)			
Equity Investment Instruments																	
												312,343.28	298,537	183	2.57	: TOTAL OF SECTOR	
7.6	7.8	---	---	---	0.95	1.25	0.90	1.30	299,089.07	297,890	141	2.66	AEOLIAN INVESTMENT FUND (CR)				
1.8	1.9	---	---	---	20.00	22.01	17.10	25.41	13,254.21	647	42	0.15	ANDROMEDA SA (CR)				
Investment Services																	
												54,351,268.31	6,744,363	16,200	10.32	: TOTAL OF SECTOR	
34.5	35.8	0.11	0.09	1.13	7.31	8.92	3.75	8.92	54,351,268.31	6,744,363	16,200	10.32	HELLENIC EXCHANGES-A.S.E. (CR)				
Real Estate Holding & Development																	
												2,048,808.49	627,494	1,145	0.31	: TOTAL OF SECTOR	
---	---	---	---	---	0.19	0.19	0.16	0.44	0.00	0	0	0.00	BALKAN R.E. (CR)				
---	---	---	---	---	0.30	0.30	0.30	0.30	0.00	0	0	0.00	BABIS VOVOIS SA (CR)				
**	**	---	---	---	3.00	3.00	3.00	3.58	0.00	0	0	0.00	ELVIEMEK (CR)				
---	---	---	---	---	0.54	0.65	0.45	0.95	92,576.01	166,051	251	0.29	REDS S.A. (CR)				
---	---	---	---	---	1.35	1.92	1.35	3.79	43,167.01	23,632	264	0.72	KEKROPS SA (CR)				
---	---	---	---	---	0.09	0.09	0.09	0.09	0.00	0	0	0.00	KERAMIA-ALLATINI (CR)				
---	---	---	---	---	4.53	5.08	3.50	6.48	1,905,991.09	396,096	546	0.89	LAMDA DEVELOPMENT SA (CR)				
---	---	---	---	---	0.14	0.21	0.12	0.41	7,074.38	41,715	84	0.28	PASAL DEVELOPMENT S.A. (CR)				
Real Estate Services																	
												64,073.56	9,813	71	0.07	: TOTAL OF SECTOR	
10.2	13.4	---	---	---	6.45	6.70	5.26	7.00	64,073.56	9,813	71	0.07	ALPHA REAL ESTATE SA(CR)				
Industrial & Office REITs																	
												2,133,426.32	2,087,059	1,041	3.03	: TOTAL OF SECTOR	
---	---	0.25	---	---	1.50	1.76	1.17	1.92	335,806.37	201,199	282	1.43	MIG REAL ESTATE (CR)				
---	---	0.10	0.10	10.24	0.82	1.06	0.62	1.11	1,797,619.95	1,885,860	759	3.44	TRASTOR REAL EST. INV. CO.(CR)				
Specialty REITs																	
												10,766,485.27	1,328,141	6,977	2.18	: TOTAL OF SECTOR	
---	---	0.41	---	---	7.60	8.88	4.87	9.30	10,766,485.27	1,328,141	6,977	2.18	EUROBANK PROPERTIES REIC (CR)				
Specialty Finance																	
												15,945,173.19	38,916,525	17,220	4.82	: TOTAL OF SECTOR	
---	---	---	---	---	0.13	0.13	0.13	0.13	0.00	0	0	0.00	KOYMBAS SYNERGY GROUP (CR)				
---	---	---	---	---	0.35	0.48	0.18	0.56	15,923,414.23	38,765,048	17,050	5.03	MARFIN INVESTMENT GROUP (CR)				
---	---	---	---	---	0.11	0.17	0.06	0.70	21,758.96	151,477	170	0.75	PARNASSOS ENTERP. (CR)				
Fixed Line Telecommunications																	
												250,353,372.03	26,742,052	39,050	5.46	: TOTAL OF SECTOR	
---	---	---	---	---	8.76	9.75	4.26	9.75	250,353,372.03	26,742,052	39,050	5.46	OTE (CR)				
Telecommunications Equipment																	
												2,618,217.79	4,916,840	4,581	3.30	: TOTAL OF SECTOR	
---	---	---	---	---	0.48	0.58	0.32	0.75	2,611,585.97	4,912,534	4,552	3.69	INTRACOM HOLDINGS (CR)				
---	---	---	---	---	0.30	0.30	0.07	0.41	2.08	7	1	0.00	MARAC ELECTRONICS (CR)				
26.9	50.1	---	---	---	1.36	1.67	1.25	2.20	6,629.74	4,299	28	0.07	SPACE HELLAS SA (CR)				
Exploration & Production																	
												60,477,194.02	7,107,043	15,302	6.42	: TOTAL OF SECTOR	
8.0	10.0	0.40	0.30	3.65	7.94	9.27	6.40	9.37	60,477,194.02	7,107,043	15,302	6.42	MOTOR OIL (CR)				

P/E		Μέγιστο / Προβλεπόμενο 2011 Dividend / Interim Dividend 2011	Μέγιστο / Προβλεπόμενο 2012 Dividend / Interim Dividend 2012	Μερισματοδότηση Dividend Yield (%) ^(*)	Διακρινόμενες Τιμών Δεκεμβρίου Monthly Price in December				Διακρινόμενες Τιμών από 1/1/2013 Price Range since 1.1.2013	Αξία Συναλλαγών Value of Transactions ^(*)	Συναλλαγές σε Τεμάχια Shares Transactions in Items ^(*)	Αριθμός Προβέων Number of Trades	Μηνιαία Ευρεσιμότητα Monthly Net Reliability (%)	Securities ⁽¹⁾
πριν φόρων before tax	μετά φόρων after tax				Κ	Ανώτερη High	Κατώτερη Low	Ανώτερη High						
Integrated Oil & Gas														
									57,537,283.32	7,295,056	13,929	2.21	: TOTAL OF SECTOR	
---	---	---	---	---	0.75	0.92	0.75	1.89	3,945.47	5,012	25	0.02	ELINOIL S.A. (CR)	
17.4	23.8	0.45	0.15	1.98	7.28	8.97	6.20	9.96	57,533,337.85	7,290,044	13,904	2.39	HELLENIC PETROLEUM (CR)	
Conventional Electricity														
									131,141,112.12	12,202,204	26,891	5.26	: TOTAL OF SECTOR	
55.8	**	---	0.03	0.23	9.88	11.49	4.55	11.49	131,141,112.12	12,202,204	26,891	5.26	PPC (CR)	
Water														
									20,739,759.39	2,637,789	8,407	1.85	: TOTAL OF SECTOR	
8.8	10.6	0.19	0.16	3.13	5.02	5.93	4.73	6.82	1,398,261.00	254,851	1,092	0.70	THESSALONIKA WATER & SEWERAGE	
13.3	17.6	0.05	0.15	1.94	7.25	8.85	4.65	8.85	19,341,498.39	2,382,938	7,315	2.24	EYDAP S.A. (CR)	
Commodity Chemicals														
									347,974.54	297,197	807	1.11	: TOTAL OF SECTOR	
9.4	12.1	---	---	---	1.08	1.25	0.85	1.27	347,974.54	297,197	807	1.11	ELTON SA (CR)	
Specialty Chemicals														
									3,070,842.66	2,476,712	2,408	1.44	: TOTAL OF SECTOR	
**	---	---	---	---	1.56	1.97	1.50	5.50	108,179.60	64,446	260	0.43	DAIOS PLASTICS SA (CR)	
---	---	---	---	---	1.37	1.60	0.90	2.64	72,923.61	48,328	20	1.25	DRUCKFARBEN HELLAS (CR)	
---	---	---	---	---	0.26	0.26	0.26	0.26	0.00	0	0	0.00	PETZTAKIS SA (CR)	
5.8	6.8	---	0.05	3.92	1.13	1.37	1.07	1.64	1,790,773.80	1,456,506	1,687	3.23	THRACE PLASTICS SA (CR)	
10.9	13.9	---	---	---	4.88	5.32	4.40	5.65	703,673.92	138,076	316	0.50	CRETE PLASTICS SA (CR)	
---	---	---	---	---	0.49	0.63	0.39	0.70	391,444.86	757,501	90	2.84	CYCLON HELLAS SA (CR)	
---	---	---	---	---	0.31	0.36	0.25	0.56	3,846.87	11,855	35	0.04	SPIROY AGRICULTURE SA (CR)	
Aluminum														
									2,089,356.80	1,517,659	2,663	0.75	: TOTAL OF SECTOR	
---	---	---	---	---	0.24	0.38	0.16	0.60	78,365.18	258,761	587	1.04	ALCO HELLAS SA (CR)	
---	---	---	---	---	0.42	0.49	0.36	0.74	33,166.39	74,281	366	0.34	ALUMIL (CR)	
14.7	14.8	---	---	---	1.77	2.00	1.55	2.38	1,919,389.63	1,013,411	1,336	0.82	ELVAL SA. (CB)	
---	---	---	---	---	0.30	0.39	0.30	0.83	58,435.60	171,206	374	0.57	ETEM SA (CB)	
Nonferrous Metals														
									64,407,831.20	15,351,299	25,596	7.04	: TOTAL OF SECTOR	
---	---	---	---	---	5.29	6.34	3.38	6.37	60,807,295.81	10,364,290	21,665	8.86	MYTILINEOS HOLDINGS (CR)	
---	---	---	---	---	0.62	0.83	0.55	1.42	3,600,535.39	4,987,009	3,931	4.92	HALKOR SA (CB)	
Steel														
									15,144,110.46	7,970,025	7,584	2.46	: TOTAL OF SECTOR	
---	---	---	---	---	0.62	0.86	0.45	0.97	82,320.33	106,432	364	0.57	ELASTRON (CR)	
---	---	---	---	---	0.20	0.25	0.18	0.43	4,443.15	19,509	45	0.09	KORDELLOS BROS SA (CR)	
---	---	---	---	---	0.17	0.26	0.17	0.66	250.14	1,313	25	0.02	N. LEVEDERIS SA (CB)	
---	---	0.04	0.04	7.69	0.47	0.57	0.31	0.80	41.24	79	3	0.00	N. LEVEDERIS SA (PB)	
---	---	---	---	---	0.42	0.59	0.34	0.75	8,603.13	18,757	67	0.12	BITROS HOLDING SA (CR)	
---	---	---	---	---	1.54	1.84	1.00	2.39	4,997,977.88	2,976,887	1,897	3.09	SIDENOR (CR)	
---	---	---	---	---	0.30	0.44	0.27	0.92	10,853.45	30,218	57	0.30	SIDMA SA (CR)	
64.8	79.5	---	---	---	1.84	2.27	1.40	2.59	10,039,441.14	4,816,730	5,125	3.88	CORINTH PIPEWORKS SA (CR)	
---	---	---	---	---	1.80	2.02	0.90	3.33	180.00	100	1	0.01	GIRAKIAN PROFIL SA (CB)	
---	---	---	---	---	0.12	0.12	0.12	0.12	0.00	0	0	0.00	SHEET STEEL SA (CR)	
General Mining														
									19,206.23	5,119	113	1.09	: TOTAL OF SECTOR	
1.0	1.0	---	---	---	3.51	4.08	3.50	5.19	19,206.23	5,119	113	1.09	MERMEREN KOMB. A.D. PR. (GDR)	
Building Materials & Fixtures														
									42,700,406.10	5,223,574	13,801	1.45	: TOTAL OF SECTOR	
---	---	---	---	---	0.12	0.18	0.12	0.52	1,290.60	7,584	102	0.06	AKRITAS SA (CR)	
---	---	---	---	---	0.29	0.40	0.15	0.41	226,125.01	651,459	852	4.45	UNIBIOS (CR)	
---	---	---	---	---	1.25	1.39	1.20	1.80	105,646.25	78,699	298	0.11	HERACLES GEN.CEMENT CO. (CR)	
11.2	14.3	0.02	---	---	1.39	1.55	1.16	1.80	3,263,192.54	2,220,492	1,218	7.77	IKTINOS HELLAS SA (CR)	
30.7	**	---	---	---	1.04	1.37	0.63	1.37	268,839.13	234,276	362	1.02	KYRIAKIDIS MARBLES SA (CR)	
---	---	---	---	---	0.21	0.31	0.18	0.51	9,338.57	33,963	151	0.35	MATHIOS REFRACTORY SA (CR)	
---	---	---	---	---	0.19	0.27	0.16	0.42	4,233.20	20,021	46	0.11	VARVERIS - MODA BAGNO SA (CR)	
---	---	---	---	---	0.10	0.11	0.10	0.19	3,353.14	31,146	17	0.09	INTERWOOD-XYLEMPORIA (CR)	
---	---	---	---	---	0.20	0.20	0.20	0.32	200.00	1,000	1	0.04	INTERWOOD-XYLEMPORIA (PR)	
---	---	---	---	---	0.08	0.08	0.08	0.28	0.00	0	0	0.00	SHELMAN SA (CR)	
---	---	---	---	---	18.01	22.48	11.31	23.35	38,237,801.22	1,877,296	10,367	2.44	TITAN CEMENT (CR)	
---	---	---	---	---	8.14	8.90	5.75	9.00	580,386.44	67,638	387	0.89	TITAN CEMENT CO. (PR)	
Heavy Construction														
									54,059,584.42	19,757,153	26,073	2.66	: TOTAL OF SECTOR	
---	---	---	---	---	1.53	1.89	1.05	1.97	1,780,734.23	1,053,492	1,736	1.36	J & P - AVAX SA (CR)	
**	---	---	---	---	0.08	0.14	0.07	0.18	12,287.08	126,769	190	0.38	AGEEK (CR)	
---	---	---	---	---	0.19	0.36	0.09	0.36	3,800.31	15,721	18	0.03	ATHENA SA (CR)	

Σύμβολο ΟΔΣΗΣ OASHS Code	Χρεόγραφα (1)	Αριθμός Εισηγμένων Χρεογράφων Number of Listed Securities (2)	Ονομαστική Αξία Nominal Value	Χρημ/κή Αξία (Εξοτ. Ευρώ) Market Capitalisation (Million Euro) (3+4)	% στη Συνολική Χρημ/κή Αξία % in Total Market Capitalisation	Κατηγορία - Category (\$)	No Σημείωσης - Note Nr	Τιμή Κλεισίματος Closing Price	Τιμή Κλεισίματος Πρ. Μηνά Previous Month Closing Price	% Μεταβολή Μηνός % Monthly Price Change	% Spread Μηνός % Monthly Spread	Κέρδη ανά Μετοχή Profits per Share		Έτος/χρήσις Fiscal year
												πρo φόρων before tax	μετά φόρων after tax	
Κατασκευές (Συνέχεια)														
ΑΤΤΚ	ΑΤΤΙ - ΚΑΤ (ΚΟ)		81,644,555	0.3	1.96	0.00	E	0.024	0.043	-44.19	---	---	---	2012
ΒΙΟΤ	ΒΙΟΤΕΡ (ΚΟ)		17,579,754	4.16	2.58	0.00	E	0.147	0.130	13.08	---	---	---	2012
ΓΕΚΤΕΡΝΑ	ΓΕΚ ΤΕΡΝΑ (ΚΟ)		85,882,688	0.57	285.13	0.42	K	3.32	3.40	-2.35	0.403	---	---	2012
ΔΟΜΙΚ	ΔΟΜΙΚΗ ΚΡΗΤΗΣ (ΚΟ)		15,878,748	0.48	6.34	0.01	E	0.399	0.344	15.99	---	---	---	2012
ΕΔΡΑ	ΕΔΡΑΣΗ - ΦΑΛΛΙΔΑΣ Χ. (ΚΟ)		7,847,611	1.2	1.18	0.00	A	0.150	0.150	0.00	---	---	---	---
ΕΚΤΕΡ	ΕΚΤΕΡ (ΚΟ)		11,250,000	0.56	8.03	0.01	K	0.714	0.759	-5.93	3.140	---	---	2012
ΕΛΛΑΚΤΩΡ	ΕΛΛΑΚΤΩΡ (ΚΟ)		177,001,313	1.03	562.86	0.83	K	3.18	3.16	0.63	0.386	---	---	2012
ΙΝΚΑΤ	ΙΝΤΡΑΚΑΤ (ΚΟ)		23,154,250	1.36	21.28	0.03	K	0.919	0.880	4.43	1.215	---	---	2012
ΚΛΜ	ΚΛΟΥΚΙΝΑΣ - ΛΑΠΠΑΣ (ΚΟ)		40,219,218	0.3	23.77	0.04	K	0.591	0.648	-8.80	4.478	---	---	2012
ΜΗΧΚ	ΜΗΧΑΝΙΚΗ (ΚΟ)		66,937,526	0.7	9.19	0.01	A	0.100	0.100	0.00	---	---	---	---
ΜΗΧΠ	ΜΗΧΑΝΙΚΗ (ΠΟ)		25,968,987	0.7			A	0.096	0.096	0.00	---	---	---	---
ΜΟΧΛ	ΜΟΧΛΟΣ (ΚΟ)		4,588,137	16	7.75	0.01	K	1.69	1.84	-8.15	6.448	---	---	2012
ΠΡΔ	ΠΡΟΔΕΥΤΙΚΗ (ΚΟ)		24,319,250	0.3	3.72	0.01	K	0.153	0.113	35.40	6.617	---	---	2012
Υλικά Συσκευασίας														
6 Τίτλοι-Stocks, ΣΥΝΟΛΟ ΚΛΑΔΟΥ :			363,218,260		126.88	0.19								
ΒΙΣ	ΒΙΣ (ΚΟ)		4,968,600	2.88	4.87	0.01	K	0.980	0.836	17.22	14.417	---	---	2012
ΚΑΡΤΖ	ΚΑΡΑΤΖΗ (ΚΟ)		14,679,792	1.68	59.60	0.09	K	4.06	4.64	-12.50	4.134	---	---	2012
ΜΑΙΚ	ΜΑΪΛΑΗΣ Μ.Ι.(ΚΟ)		322,925,288	0.3	22.28	0.03	E	0.069	0.070	-1.43	---	---	---	2012
ΠΑΙΡ	ΠΑΪΡΗΣ ΠΛΑΣΤΙΚΩΝ (ΚΟ)		4,971,466	1.46	1.64	0.00	K	0.330	0.388	-14.95	10.179	---	---	2012
ΠΛΑΚ	ΡΑΡΕΡΡΑΚ (ΚΟ)		3,953,090	0.9	3.56	0.01	K	0.900	0.942	-4.46	5.505	---	---	2012
ΦΛΕΟ	ΦΛΕΧΟΡΑΚ (ΚΟ)		11,720,024	0.54	34.93	0.05	K	2.98	3.00	-0.67	4.305	0.37	0.30	2012
Διαφοροποιημένες Βιομηχανίες														
0 Τίτλοι-Stocks, ΣΥΝΟΛΟ ΚΛΑΔΟΥ :			199,474,091		.	0.00								
ΒΙΟΧΚ	ΒΙΟΧΑΛΚΟ (ΚΑ)		199,474,091	0.3	0.00	0.00	A	0.000	4.19	---	---	---	---	---
Ηλεκτρικά Μέρη & Εξοπλισμός														
2 Τίτλοι-Stocks, ΣΥΝΟΛΟ ΚΛΑΔΟΥ :			35,678,860		63.83	0.09								
ΑΛΚΑΤ	ΝΕΧΑΝΣ ΕΛΛΑΣ (ΚΟ)		6,132,500	1.25	13.31	0.02	K	2.17	2.28	-4.82	7.356	---	---	2012
ΕΛΚΑ	ΕΛΛΗΝΙΚΑ ΚΑΛΩΔΙΑ (ΚΟ)		29,546,360	0.71	50.52	0.07	K	1.71	1.32	29.55	1.850	---	---	2012
Εμπορικά Οχήματα και Φορτηγά														
2 Τίτλοι-Stocks, ΣΥΝΟΛΟ ΚΛΑΔΟΥ :			45,680,678		41.46	0.06								
ΕΛΤΚ	ΕΛΤΡΑΚ (ΚΟ)		15,146,404	0.34	22.27	0.03	K	1.47	1.63	-9.82	6.658	---	---	2012
ΝΕΩΡΣ	ΝΕΩΡΙΟΝ (ΚΟ)		23,463,874	0.8	2.93	0.00	A	0.125	0.125	0.00	---	---	---	---
ΠΕΤΡΟ	ΠΕΤΡΟΠΟΥΛΟΣ ΠΕΤΡΟΣ (ΚΟ)		7,070,400	0.93	16.26	0.02	K	2.30	2.25	2.22	3.492	---	---	2012
Μηνήματα Βιομηχανικού Εξοπλισμού														
5 Τίτλοι-Stocks, ΣΥΝΟΛΟ ΚΛΑΔΟΥ :			165,754,082		914.19	1.36								
ΚΛΕΜ	ΚΛΕΕΜΑΝ HELLAS (ΚΟ)		23,648,700	0.33	47.77	0.07	K	2.02	1.84	9.78	1.607	---	---	2012
ΜΕΒΑ	ΜΕΒΑCO (ΚΟ)		10,500,000	0.9	12.18	0.02	K	1.16	1.33	-12.78	3.728	0.18	0.14	2012
ΜΕΤΚ	ΜΕΤΚΑ (ΚΟ)		51,950,600	0.32	595.35	0.88	K	11.46	12.18	-5.91	0.229	0.90	0.69	2012
ΣΠΙΝΤ	SPIDER - ΠΕΤΣΙΟΣ Ν.& ΥΙΟΙ (ΚΟ)		29,060,950	0.34	0.35	0.00	E	0.012	0.020	-40.00	---	---	---	2012
ΦΡΙΓΟ	FRIGOGLOSS (ΚΟ)		50,593,832	0.3	258.53	0.38	K	5.11	5.58	-8.42	0.451	---	---	2012
Υπηρεσίες Μεταφορών														
2 Τίτλοι-Stocks, ΣΥΝΟΛΟ ΚΛΑΔΟΥ :			71,845,744		657.72	0.98								
ΙΜΠΕ	ΙΜΠΕΡΙΟ (ΚΟ)		36,765,744	0.35	0.96	0.00	A	0.026	0.026	0.00	---	---	---	---
ΟΛΘ	ΟΛΘ (ΚΟ)		10,080,000	3	222.77	0.33	K	22.10	24.66	-10.38	1.029	---	---	2012
ΟΛΠ	ΟΛΠ (ΚΟ)		25,000,000	2	434.00	0.64	K	17.36	18.69	-7.12	0.561	0.25	0.20	2012
Υποστηρικτικές Υπηρεσίες προς Επιχειρήσεις														
4 Τίτλοι-Stocks, ΣΥΝΟΛΟ ΚΛΑΔΟΥ :			64,114,724		66.37	0.10								
ΕΣΥΜΒ	ΕΥΡΩΣΥΜΒΟΛΟΙ (ΚΟ)		7,347,600	0.6	20.38	0.03	K	2.56	2.99	-10.58	7.421	---	---	2012
ΛΥΚ	INFORM ΛΥΚΟΣ Π. (ΚΟ)		20,578,374	0.62	30.87	0.05	K	1.50	1.27	18.11	1.062	---	---	2012
ΝΙΟΥΣ	ΕΙΔΗΣΕΟΦΩΝΙΚΗ ΕΛΛΑΣ (ΚΟ)		27,848,000	0.3	10.92	0.02	K	0.392	0.403	-2.73	8.622	---	---	2012
ΧΑΪΔΕ	ΧΑΪΔΕΜΕΝΟΣ (ΚΟ)		8,340,750	1.2	4.21	0.01	K	0.505	0.669	-24.51	13.852	---	---	2012
Προμηθευτές Βιομηχανίας														
3 Τίτλοι-Stocks, ΣΥΝΟΛΟ ΚΛΑΔΟΥ :			38,227,600		23.13	0.03								
ΒΟΣΥΣ	ΒΟΓΠΑΤΖΟΛΟΥ SYSTEMS (ΚΟ)		6,325,000	0.6	8.03	0.01	K	1.27	1.22	4.10	10.102	---	---	2012
ΓΕΒΚΑ	ΓΕΝΙΚΗ ΕΜΠΟΡΙΟΥ (ΚΟ)		24,060,000	0.3	9.36	0.01	K	0.389	0.372	4.57	6.891	---	---	2012
ΔΙΟΝ	ΔΙΟΝΙΣ (ΚΟ)		7,842,600	0.3	5.74	0.01	K	0.271	0.247	9.72	2.105	---	---	2012
Απόσταξη & Οινόπαραγωγή														
3 Τίτλοι-Stocks, ΣΥΝΟΛΟ ΚΛΑΔΟΥ :			42,524,440		6.74	0.01								
ΚΤΗΛΑ	ΚΤΗΜΑ Κ. ΛΑΖΑΡΙΔΗ (ΚΟ)		15,804,800	0.33	5.22	0.01	K	0.330	0.455	-27.47	26.875	---	---	2012
ΜΠΟΚΑ	ΜΠΟΥΤΑΡΗΣ Ι. & ΥΙΟΣ (ΚΑ)		25,179,640	0.6	1.53	0.00	E	0.060	0.067	-10.45	---	---	---	2012
ΜΠΟΠΑ	ΜΠΟΥΤΑΡΗΣ Ι. & ΥΙΟΣ (ΠΑ)		1,540,000	0.6			E	0.012	0.014	-14.29	---	---	---	2012
Αναψυκτικά														
1 Τίτλοι-Stocks, ΣΥΝΟΛΟ ΚΛΑΔΟΥ :			366,491,145		7,696.31	11.41								
ΕΕΕ	COCA-COLA HBC AG (ΚΟ)		366,491,145	6.7CHF	7,696.31	11.41	K	21.00	20.64	1.74	0.319	---	---	---

P/E		Μέγιστο / Προβλεπόμενο 2011 Dividend / Interim Dividend 2011	Μέγιστο / Προβλεπόμενο 2012 Dividend / Interim Dividend 2012	Μερισματοδόση Dividend Yield (%) ^(*)	Διακυμάνσεις Τιμών Δεκεμβρίου Monthly Price in December				Αξία Συναλλαγών Value of Transactions ⁽⁹⁾	Συναλλαγές σε Τεμάχια Shares Transactions in Items ⁽⁷⁾	Αριθμός Προβέων Number of Trades	Μηνιαία Ευρορευστότητα Monthly Net-liquidity (%)	Securities ⁽¹⁾
πριν φόρων before tax	μετά φόρων after tax				Κ	Ανώτερη High	Κατώτερη Low	Ανώτερη High					
(Continued)													
Heavy Construction													
---	---	---	---	---	0.02	0.04	0.02	0.09	4,803.96	158,148	66	0.19	ATTI - KAT SA (CR)
---	---	---	---	---	0.10	0.16	0.06	0.19	24,608.18	186,632	71	1.06	BIOTER SA (CR)
**	**	---	---	---	3.00	3.59	1.40	3.66	21,441,240.18	6,436,455	9,116	7.49	GEK TERNA (CR)
---	---	---	---	---	0.27	0.40	0.27	0.80	5,941.84	17,329	59	0.11	DOMIKI KRITIS SA (CR)
---	---	---	---	---	0.15	0.15	0.15	0.15	0.00	0	0	0.00	EDRASIS - C. PSALLIDAS SA (CR)
27.8	12.5	---	---	---	0.66	0.86	0.40	0.86	295,053.85	402,327	417	3.58	EKTER SA (CR)
---	---	---	---	---	2.98	3.43	1.36	3.43	29,294,027.36	9,068,788	11,944	5.12	ELLAKTOR (CR)
---	---	---	---	---	0.86	1.02	0.58	1.22	713,904.23	752,650	1,128	3.25	INTRACOM CONSTR. (CR)
---	---	---	---	---	0.56	0.69	0.56	0.97	271,080.33	435,430	256	1.08	KLOUKINAS - LAPPAS SA (CR)
---	---	---	---	---	0.10	0.10	0.09	0.37	0.00	0	0	0.00	MICHANIKI SA (CR)
---	---	---	---	---	0.10	0.10	0.07	0.27	0.00	0	0	0.00	MICHANIKI SA (PR)
---	---	---	---	---	1.47	1.99	1.12	2.60	60,399.53	34,231	494	0.75	MOCHLOS SA (CR)
---	---	---	---	---	0.11	0.16	0.05	0.22	151,703.34	1,069,181	578	4.40	PROODEFTIKH SA (CR)
Containers & Packaging													
									512,734.72	686,936	765	0.19	: TOTAL OF SECTOR
---	---	---	---	---	0.84	0.98	0.49	1.01	623.61	650	7	0.01	VIS SA (CR)
11.5	13.6	---	---	---	3.80	4.65	2.55	4.90	371,290.89	90,422	218	0.62	KARATZIS SA (CR)
---	---	---	---	---	0.06	0.08	0.05	0.15	39,044.58	528,593	249	0.16	M.J. MAILLIS SA (CR)
---	---	---	---	---	0.28	0.39	0.20	0.61	1,480.67	4,915	31	0.10	PAIRIS SA (CR)
---	---	---	---	---	0.87	1.10	0.50	1.10	37,518.09	40,669	177	1.03	PAPERPACK (CR)
8.1	10.0	---	---	---	2.76	3.01	2.39	5.00	62,776.88	21,687	83	0.19	FLEXOPACK SA (CR)
Diversified Industrials													
									0.00	0	0	0.00	: TOTAL OF SECTOR
---	---	---	---	---	4.19	4.19	3.06	7.42	0.00	0	0	0.00	VIOHALCO (CB)
Electrical Components & Equipment													
									1,311,627.94	810,651	1,466	2.27	: TOTAL OF SECTOR
---	---	---	---	---	1.95	2.28	1.95	3.11	43,218.91	20,074	110	0.33	NEXANS HELLAS SA (CR)
---	---	---	---	---	1.35	1.74	1.16	2.32	1,268,409.03	790,577	1,356	2.68	HELLENIC CABLES SA (CR)
Commercial Vehicles & Trucks													
									137,402.40	75,517	696	0.17	: TOTAL OF SECTOR
---	---	---	---	---	1.42	1.74	1.08	1.90	59,859.23	38,083	124	0.25	ELTRAK SA (CR)
---	---	---	---	---	0.13	0.13	0.13	0.13	0.00	0	0	0.00	NEORION SA (CR)
---	---	---	---	---	1.90	2.34	1.20	2.34	77,543.17	37,434	572	0.53	PETROPOULOS PETROS (CR)
Industrial Machinery													
									40,108,168.08	4,924,431	17,052	2.97	: TOTAL OF SECTOR
**	---	---	---	---	1.80	2.21	1.20	2.21	1,671,445.34	817,504	1,099	3.46	KLEEMAN HELLAS SA (CR)
6.4	8.4	---	---	---	1.07	1.40	1.01	1.58	60,856.92	46,481	158	0.44	MEVACO SA (CR)
12.8	16.5	0.75	0.25	2.18	11.02	12.73	9.00	14.00	30,642,349.17	2,604,587	9,889	5.01	METKA (CR)
---	---	---	---	---	0.01	0.03	0.01	0.10	243.64	9,716	24	0.03	SPIDER METAL INDUSTRY SA (CR)
---	---	---	---	---	4.75	5.70	3.84	6.63	7,733,273.01	1,446,143	5,882	2.86	FRIGOGLOSS SA (CR)
Transportation Services													
									10,615,929.07	533,745	4,347	0.74	: TOTAL OF SECTOR
---	---	---	---	---	0.03	0.03	0.03	0.03	0.00	0	0	0.00	IMPERIO SA (CR)
9.7	12.1	0.40	1.50	6.79	21.70	24.58	19.00	25.99	3,804,810.34	165,975	614	1.65	TPA SA (CR)
68.6	87.6	0.01	0.05	0.29	16.90	19.90	14.59	21.68	6,811,118.73	367,770	3,733	1.47	P.P.A. S.A. (CR)
Business Support Services													
									3,167,976.13	2,555,980	1,694	3.99	: TOTAL OF SECTOR
---	---	---	---	---	2.36	2.92	2.03	3.04	150,262.14	52,531	218	0.71	EUROCONSULTANTS S.A. (CR)
---	---	---	---	---	1.26	1.52	1.10	1.75	2,740,393.15	1,846,033	1,082	8.97	INFORM P. LYKOS SA (CR)
6.2	9.6	0.01	0.01	3.49	0.36	0.48	0.24	0.59	256,592.24	617,700	365	2.22	NEWSPHONE HELLAS SA (CR)
---	---	---	---	---	0.50	0.67	0.35	0.91	20,728.60	39,716	29	0.48	HAIDEMENOS SA (CR)
Industrial Suppliers													
									373,777.45	1,106,298	2,355	2.89	: TOTAL OF SECTOR
---	---	---	---	---	1.11	1.27	0.80	1.27	94,356.80	76,065	88	1.20	VOGIATZOGLOU SYSTEMS SA (CR)
---	---	0.02	---	---	0.35	0.40	0.26	0.55	33,822.91	90,814	109	0.38	GEN. COMMERCIAL & IND. SA (CR)
---	---	---	---	---	0.23	0.28	0.20	1.05	245,597.74	939,419	2,158	11.98	DIONIC (CR)
Distillers & Vintners													
									7,782.46	81,653	156	0.19	: TOTAL OF SECTOR
---	---	---	---	---	0.32	0.50	0.24	0.52	3,761.58	10,520	104	0.07	KTIMA KOSTAS LAZARIDIS SA (CR)
---	---	---	---	---	0.05	0.07	0.04	0.13	4,012.51	70,452	49	0.28	J.BOUTARIS & SON HOLD. SA (CB)
---	---	---	---	---	0.01	0.01	0.01	0.20	8.37	681	3	0.04	J.BOUTARIS & SON HOLD. (PB)
Soft Drinks													
									36,290,439.96	1,793,496	7,464	0.49	: TOTAL OF SECTOR
---	---	---	0.34	1.62	18.92	21.30	16.79	23.80	36,290,439.96	1,793,496	7,464	0.49	CC HBC AG (CR)

P/E		Μέρισμα / Προβλεπ. 2011 Dividend / Interim Dividend 2011	Μέρισμα / Προβλεπ. 2012 Dividend / Interim Dividend 2012	Μερισματοδόση Dividend Yield (%) ^(*)	Διακρινόμενες Τιμές Δεκεμβρίου Monthly Price in December				ΑΕΙΑ Συναλλαγών Value of Transactions ⁽⁹⁾	Συναλλαγές σε Τεμάχια Shares Transactions in Items ⁽⁷⁾	Αριθμός Προβέων Number of Trades	Μηνιαία Ευρεσιμότητα Monthly Reliability (%)	Securities ⁽¹⁾
πρo φόρων before tax	μετ' φόρων after tax				Κ	Ανώτερη High	Κατώτερη Low	Ανώτερη High					
Farming Fishing & Plantations													
									1,066,628.03	3,719,881	4,125	2.05	: TOTAL OF SECTOR
5.7	9.9	---	---	---	0.25	0.36	0.22	0.64	14,998.89	51,882	80	0.37	GALAXIDI S.A. (CR)
---	---	---	---	---	0.09	0.13	0.09	0.85	23.55	225	5	0.00	DIAS A/C (CR)
---	17.8	---	---	---	0.06	0.09	0.04	0.14	4,165.32	63,106	104	0.21	HELLENIC FISHFARMING SA (CR)
---	---	---	---	---	0.17	0.18	0.14	0.58	1,514.70	8,910	4	0.13	KRE.KA SA (CR)
---	---	---	---	---	0.24	0.38	0.24	0.84	1,028,923.34	3,435,561	3,741	5.39	NIREFS SA (CR)
---	---	---	---	---	0.09	0.13	0.09	0.60	17,002.23	160,197	191	0.44	SELONDA AQUACULTURE SA (CR)
Food Products													
									4,337,978.68	2,583,684	2,846	0.87	: TOTAL OF SECTOR
---	---	---	---	---	0.92	1.08	0.75	1.74	272,609.85	274,185	725	0.75	HEL. SUGAR INDUSTRY SA (CB)
---	---	---	---	---	0.21	0.28	0.21	0.54	3,118.83	12,650	52	0.09	EVROFARMA SA (CR)
---	---	---	---	---	0.38	0.50	0.38	0.78	7,906.85	18,632	67	0.06	ELGEKA SA (CR)
10.4	13.5	---	---	---	1.80	1.99	1.05	2.09	83,118.03	44,598	437	0.59	S.KANAKIS SA (CR)
---	---	---	---	---	0.14	0.14	0.14	0.14	0.00	0	0	0.00	CARDASSILARIS SA (CR)
5.6	6.8	---	---	---	1.15	1.30	0.78	1.69	195.50	170	3	0.00	MILLS KEPENOS (CR)
4.0	5.2	0.01	0.01	0.75	1.17	1.34	1.07	1.83	10,720.70	8,390	31	0.09	KARAMOLEGOS SA (CR)
---	---	---	---	---	0.54	0.69	0.31	0.80	179,536.83	296,307	664	1.01	KRETA FARM SA (CR)
---	---	---	---	---	1.98	2.30	1.52	2.30	3,565,684.39	1,668,684	545	5.05	KRI-KRI S.A. (CR)
12.1	**	---	---	---	2.58	2.96	2.08	3.76	181,274.43	67,444	151	0.39	LOULIS MILLS SA (CR)
---	---	---	---	---	0.17	0.19	0.17	0.53	3,248.22	19,027	22	0.09	NIKAS SA (CR)
---	---	---	---	---	0.05	0.05	0.04	0.11	0.00	0	0	0.00	NUTRIART (CR)
7.9	16.3	---	---	---	0.28	0.35	0.03	0.37	6,160.07	22,000	7	0.13	PERSEUS SA (CR)
13.0	14.2	---	---	---	0.69	0.77	0.63	1.02	2,559.88	3,390	20	0.08	FLOUR MILLS SARANTOPOULOS SA
---	---	---	---	---	0.12	0.19	0.11	0.52	21,845.10	148,207	122	3.67	CHATZIKRANIOTIS & SONS SA (CR)
Durable Household Products													
									21,445,860.16	5,570,498	8,142	2.52	: TOTAL OF SECTOR
---	---	---	---	---	0.03	0.05	0.03	0.12	4,141.90	113,775	66	0.15	G.E. DIMITRIOU (CR)
---	---	---	---	---	0.08	0.08	0.08	0.08	0.00	0	0	0.00	EMPORIKOS DESMOS SA (CR)
---	---	---	---	---	0.14	0.14	0.14	0.14	0.00	0	0	0.00	EMPORIKOS DESMOS SA (PR)
6.8	8.6	---	---	---	0.52	0.72	0.45	0.95	31,222.49	51,792	288	0.10	F.G. EUROPE S.A. (CR)
---	---	---	---	---	0.02	0.02	0.02	0.02	0.00	0	0	0.00	TROPEA HOLDING (CR)
---	---	---	---	---	0.24	0.24	0.10	0.24	4,039.64	16,762	4	0.13	YALCO - CONSTANTINOU SA (CB)
---	---	---	---	---	3.65	4.18	1.58	4.18	21,406,456.13	5,388,169	7,784	10.57	FOURLIS (CR)
Furnishings													
									169,715.66	670,108	477	0.53	: TOTAL OF SECTOR
---	---	---	---	---	1.00	1.00	0.21	1.00	0.00	0	0	0.00	VARANGIS AVEPE S.A. (CR)
---	---	---	---	---	0.60	0.84	0.49	0.85	16,322.48	22,959	69	0.10	BIOKARPET S.A.(CR)
---	---	---	---	---	0.29	0.35	0.22	0.63	54,836.30	168,978	276	0.49	DROMEAS SA (CR)
---	---	---	---	---	0.18	0.24	0.03	0.25	98,556.88	478,171	132	0.73	SATO SA (CR)
Home Construction													
									180,440.73	109,534	688	0.33	: TOTAL OF SECTOR
**	**	---	---	---	1.49	1.79	1.17	2.71	180,440.73	109,534	688	0.33	TECHNICAL OLYMPIC SA (CR)
Toys													
									89,082,183.85	7,802,040	12,748	5.99	: TOTAL OF SECTOR
16.2	20.5	---	---	---	10.46	12.26	4.85	12.26	89,082,183.85	7,802,040	12,748	5.99	JUMBO SA (CR)
Clothing & Accessories													
									151,394.24	446,651	660	0.11	: TOTAL OF SECTOR
---	---	---	---	---	2.81	2.81	1.30	4.70	0.00	0	0	0.00	TRIA ALFA SA (CR)
---	---	---	---	---	0.39	1.16	0.39	1.93	673.54	703	14	0.29	TRIA ALFA SA (PR)
---	---	---	---	---	0.04	0.04	0.01	0.19	0.00	0	0	0.00	ALSINCO S.A (CR)
---	---	---	---	---	0.12	0.18	0.03	0.20	2,344.49	14,517	44	0.14	VARVARESSOS SA (CB)
---	---	---	---	---	1.30	1.30	1.30	1.30	0.00	0	0	0.00	FASHION BOX (CR)
---	---	---	---	---	0.65	0.65	0.12	0.97	516.01	800	3	0.02	DUROS SA (CR)
---	---	---	---	---	0.56	0.63	0.42	0.72	71,348.70	121,746	119	0.92	ELVE SA (CR)
---	---	---	---	---	0.12	0.25	0.12	0.35	3,584.35	21,679	41	0.16	HELLENIC FABRICS SA (CR)
---	---	---	---	---	0.05	0.05	0.05	0.05	0.00	0	0	0.00	UNITED TEXTILES (CR)
---	---	---	---	---	0.24	0.30	0.23	0.59	47,958.76	176,423	212	0.34	SELECTED TEXT. IND. ASSOC (CR)
---	---	---	---	---	0.04	0.04	0.04	0.04	0.00	0	0	0.00	KLONATEX SA (CR)
---	---	---	---	---	0.08	0.08	0.08	0.08	0.00	0	0	0.00	KLONATEX SA (PR)
---	---	---	---	---	0.47	0.54	0.47	0.87	1,164.52	2,366	6	0.04	LANAKAM SA (CR)
---	---	---	---	---	0.10	0.10	0.10	0.10	0.00	0	0	0.00	MAXIM C.M. PERTSINIDIS SA (CB)
---	---	---	---	---	0.36	0.65	0.36	0.95	6,714.03	14,534	54	0.23	MINERVA KNITWEAR SA (CB)
---	---	---	---	---	0.16	0.19	0.11	0.33	11,936.87	68,980	53	0.21	EL. D. MOUZAKIS SA (CB)
---	---	---	---	---	0.31	0.38	0.23	0.50	3,305.86	10,136	30	0.09	NAFFAKTOS TEXTILE IND. SA (CB)
---	---	---	---	---	0.08	0.08	0.08	0.08	0.00	0	0	0.00	TEXAPRET SA (CR)
---	---	---	---	---	0.11	0.14	0.09	0.40	1,847.11	14,767	84	0.14	FIERATEX SA (CR)
---	---	---	---	---	0.33	0.33	0.33	0.33	0.00	0	0	0.00	FINTEXPORT SA (CR)
---	---	---	---	---	0.03	0.03	0.02	0.09	0.00	0	0	0.00	XATZIOANNOU (CR)

Σύμβολο ΟΔΣΗΣ OLSHS Code	Χρεόγραφα (1)	Αριθμός Εισηγμένων Χρεογράφων Number of Listed Securities (*)	Ονομαστική Αξία Nominal Value	Χρημ/κή Αξία (Εισπ. Ευρώ) Market Capitalisation (Million Euro)(**)	% στη Συνολική Χρημ/οική Αξία % in Total Market Capitalisation	Κατηγορία - Category (\$)	No Σημείωσης - Note Nr	Τιμή Κλεισίματος Closing Price	Τιμή Κλεισίματος Πρ. Μήνα Previous Month Closing Price	% Μεταβολή Μηνός % Monthly Price Change	% Spread Μηνός % Monthly Spread	Κέρδη ανά Μετοχή Profits per Share		Έτος χρήσης Fiscal year
												προ φόρων before tax	μετά φόρων after tax	
Υποδήματα														
0 Τίτλοι-Stocks, ΣΥΝΟΛΟ ΚΛΑΔΟΥ :		23,059,688		.74	0.00									
PINTE	RIDENCO (ΚΟ)	23,059,688	0.66	0.74	0.00	A	0.032	0.032	0.00	---	---	---	---	---
Είδη Προσωπικής Φροντίδας														
3 Τίτλοι-Stocks, ΣΥΝΟΛΟ ΚΛΑΔΟΥ :		99,154,851		297.42	0.44									
KOPRES	KOPRES (ΚΟ)	13,586,500	0.39	41.44	0.06	K	3.05	3.43	-10.29	3.116	---	---	---	2012
ΠΑΠ	ΠΑΠΟΥΤΣΑΝΗΣ (ΚΟ)	50,797,369	0.31	29.97	0.04	K	0.590	0.620	-4.84	1.703	---	---	---	2012
ΣΑΡ	ΣΑΡΑΝΤΗΣ ΓΡ. (ΚΟ)	34,770,982	1.54	226.01	0.34	K	6.50	6.26	3.83	1.121	---	---	---	2012
Καπνός														
1 Τίτλοι-Stocks, ΣΥΝΟΛΟ ΚΛΑΔΟΥ :		2,760,000		496.94	0.74									
ΚΑΡΕΛ	ΚΑΡΕΛΙΑ (ΚΑ)	2,760,000	7.7	496.94	0.74	X	180.05	219.90	-18.12	---	---	---	---	2012
Ιατρικές Υπηρεσίες														
5 Τίτλοι-Stocks, ΣΥΝΟΛΟ ΚΛΑΔΟΥ :		498,556,438		263.73	0.39									
ΑΧΟΝ	ΑΧΟΝ ΣΥΜΜΕΤΟΧΩΝ (ΚΟ)	20,255,805	0.3	2.82	0.00	E	0.139	0.120	15.83	---	---	---	---	2012
ΕΥΡΟΜ	ΕΥΡΟΜΕΔΙΣΑ (ΚΟ)	21,820,410	0.8	7.83	0.01	E	0.359	0.368	-2.45	---	---	---	---	2012
ΙΑΣΩ	ΙΑΣΩ (ΚΟ)	53,155,053	0.44	69.63	0.10	K	1.31	1.30	0.77	1.426	---	---	---	2012
ΙΑΤΡ	ΙΑΤΡΙΚΟ ΑΘΗΝΩΝ (ΚΟ)	86,735,980	0.31	63.14	0.09	K	0.728	0.810	-10.12	3.300	---	---	---	2012
ΠΡΑΕΚ	ΠΡΑΣΙΤΕΛΕΙΟ (ΚΟ)	9,550,386	0.5	4.43	0.01	A	0.390	0.390	0.00	---	---	---	---	---
ΠΡΑΕΠ	ΠΡΑΣΙΤΕΛΕΙΟ (ΠΟ)	1,306,368	0.5			A	0.540	0.540	0.00	---	---	---	---	---
ΥΓΕΙΑ	ΥΓΕΙΑ (ΚΟ)	305,732,436	0.41	115.87	0.17	K	0.379	0.440	-13.86	1.017	---	---	---	2012
Ιατρικός Εξοπλισμός														
1 Τίτλοι-Stocks, ΣΥΝΟΛΟ ΚΛΑΔΟΥ :		4,178,856		1.7	0.00									
ΜΕΝΤΙ	MEDICON ΕΛΛΑΣ (ΚΟ)	4,178,856	1.58	1.70	0.00	E	0.406	0.678	-40.12	---	---	---	---	2012
Φαρμακευτικά Προϊόντα														
1 Τίτλοι-Stocks, ΣΥΝΟΛΟ ΚΛΑΔΟΥ :		100,111,041		9.01	0.01									
ΑΛΑΠΙΣ	ΑΛΑΠΙΣ (ΚΟ)	49,030,011	0.3	2.01	0.00	A	0.041	0.041	0.00	---	---	---	---	---
ΛΑΒΙ	LAVIPHARM (ΚΟ)	51,081,030	1	7.00	0.01	E	0.137	0.152	-9.87	---	---	---	---	2012
Εμπόριο Ενδυμάτων														
0 Τίτλοι-Stocks, ΣΥΝΟΛΟ ΚΛΑΔΟΥ :		26,262,660		.81	0.00									
ΣΠΡΙ	SPRIDER STORES (ΚΟ)	26,262,660	0.9	0.81	0.00	A	0.031	0.031	0.00	---	---	---	---	---
Οικιακός Εξοπλισμός														
0 Τίτλοι-Stocks, ΣΥΝΟΛΟ ΚΛΑΔΟΥ :		5,750,000		2.76	0.00									
ΗΛΕΘ	ΗΛΕΚΤΡΟΝΙΚΗ ΑΘΗΝΩΝ (ΚΟ)	5,750,000	0.3	2.76	0.00	A	0.480	0.480	0.00	---	---	---	---	---
Εξειδικευμένο Λιανικό Εμπόριο														
6 Τίτλοι-Stocks, ΣΥΝΟΛΟ ΚΛΑΔΟΥ :		171,474,490		1,611.73	2.39									
ΑΣΚΟ	A.S. COMPANY (ΚΟ)	21,876,700	0.38	8.64	0.01	K	0.395	0.369	7.05	4.368	---	---	---	2012
ΙΚΟΝΑ	ΕΙΚΟΝΑ - ΗΧΟΣ (ΚΟ)	20,860,000	0.3	1.50	0.00	A	0.072	0.072	0.00	---	---	---	---	---
ΜΛΑΝΤ	MICROLAND COMPUTERS (ΚΟ)	13,555,100	1	8.68	0.01	A	0.640	0.640	0.00	---	---	---	---	---
ΜΟΤΟ	ΜΟΤΟΔΥΝΑΜΙΚΗ (ΚΟ)	11,700,000	0.59	3.59	0.01	K	0.307	0.347	-11.53	9.154	---	---	---	2012
ΝΑΚΑΣ	ΝΑΚΑΣ ΜΟΥΣΙΚΗ (ΚΟ)	6,340,000	0.6	3.70	0.01	K	0.584	0.919	-36.45	11.943	---	---	---	2013
ΡΕΒΟΙΛ	ΡΕΒΟΪΛ (ΚΟ)	22,280,000	0.3	14.01	0.02	K	0.629	0.680	-7.50	4.408	---	---	---	2012
ΣΦΑ	ΣΦΑΚΙΑΝΑΚΗΣ (ΚΟ)	7,914,480	2.5	5.01	0.01	E	0.633	0.633	0.00	---	---	---	---	2012
ΦΟΓΚΡΠ	FOLLI-FOLLIE (ΚΟ)	66,948,210	0.3	1,566.59	2.32	K	23.40	23.00	1.74	0.319	---	---	---	2012
Τηλεόραση & Ψυχαγωγία														
2 Τίτλοι-Stocks, ΣΥΝΟΛΟ ΚΛΑΔΟΥ :		146,250,464		22.91	0.03									
ΑΒΕ	AUDIOVISUAL (ΚΟ)	45,457,464	0.7	9.50	0.01	K	0.209	0.203	2.96	8.768	---	---	---	2012
ΤΗΛΕΤ	ΤΗΛΕΤΥΠΟΣ (ΚΟ)	100,793,000	0.3	13.41	0.02	E	0.133	0.238	-44.12	---	---	---	---	2012
Διαφήμιση														
0 Τίτλοι-Stocks, ΣΥΝΟΛΟ ΚΛΑΔΟΥ :		21,382,067		2.57	0.00									
ΑΤΕΡΜ	ΑΤΕΡΜΩΝ (ΚΟ)	21,382,067	0.3	2.57	0.00	A	0.120	0.120	0.00	---	---	---	---	---
Εκδόσεις														
5 Τίτλοι-Stocks, ΣΥΝΟΛΟ ΚΛΑΔΟΥ :		177,509,819		51.38	0.08									
ΑΤΕΚ	ΑΤΤΙΚΕΣ ΕΚΔΟΣΕΙΣ (ΚΟ)	15,300,000	0.3	27.39	0.04	K	1.79	1.79	0.00	22.659	---	---	---	2012
ΔΟΛ	ΔΟΛ (ΚΟ)	33,718,750	0.3	0.00	0.00	A	0.000	0.640	---	---	---	---	---	---
ΚΑΘΗ	ΚΑΘΗΜΕΡΙΝΗ (ΚΟ)	17,000,000	0.6	14.20	0.02	K	0.835	0.788	5.96	17.552	---	---	---	2012
ΛΙΒΑΝ	ΛΙΒΑΝΗ ΕΚΔΟΤ. ΟΡΓ. (ΚΟ)	7,734,375	1	1.87	0.00	K	0.242	0.242	0.00	7.396	---	---	---	2012
ΝΑΥΤ	ΝΑΥΤΕΜΠΟΡΙΚΗ (ΚΟ)	23,935,280	0.3	4.76	0.01	K	0.199	0.199	0.00	10.443	---	---	---	2012
ΠΗΓΑΣ	ΠΗΓΑΣΟΣ ΕΚΔΟΤΙΚΗ Α.Ε. (ΚΟ)	18,750,000	0.3	1.05	0.00	E	0.056	0.130	-56.92	---	---	---	---	2012
ΤΕΓΟ	ΤΕΓΟΠΟΥΛΟΣ Χ.Κ. (ΚΟ)	54,547,634	0.5	2.07	0.00	A	0.038	0.038	0.00	---	---	---	---	---
ΤΕΚΔΩ	ΤΕΧΝΙΚΕΣ ΕΚΔΟΣΕΙΣ (ΚΟ)	6,523,780	0.53	0.04	0.00	A	0.006	0.006	0.00	---	---	---	---	---
Τυχερά Παιχνίδια														
3 Τίτλοι-Stocks, ΣΥΝΟΛΟ ΚΛΑΔΟΥ :		684,509,025		3,411.09	5.06									
ΑΒΕΝΙΡ	ΑΒΕΝΙΡ Α.Ε. (ΚΟ)	105,423,498	0.51	4.85	0.01	A	0.046	0.046	0.00	---	---	---	---	---
ΙΝΛΟΤ	ΙΝΤΡΑΛΟΤ (ΚΟ)	158,961,721	0.3	292.49	0.43	K	1.84	1.89	-2.65	0.640	0.04	0.02	0.02	2012
ΟΠΑΠ	ΟΠΑΠ (ΚΟ)	319,000,000	0.3	3,084.73	4.57	K	9.67	9.79	-1.23	0.149	---	---	---	2012
ΣΕΝΤΡ	CENTRIC ΣΥΜΜΕΤΟΧΩΝ (ΚΟ)	101,123,806	0.36	29.02	0.04	K	0.287	0.282	1.77	2.472	---	---	---	2012

P/E	Μέσομα / Προβλεπόμενα 2011 Dividend / Interim Dividend 2011	Μέσομα / Προβλεπόμενα 2012 Dividend / Interim Dividend 2012	Μεσοματαισότητα Dividend Yield (%)	Διακυμάνσεις Τιμών Δεκεμβρίου Monthly Price in December				Διακυμάνσεις Τιμών από 1/1/2013 Price Range since 1.1.2013	Αξία Συναλλαγών Value of Transactions (€)	Συναλλαγές σε Τεμάχια Shares Transactions in Items (7)	Αριθμός Προβέων Number of Trades	Μηνιαία Ευρωρευστότητα Monthly Net-liquidity (%)	Securities (1)	
				Κ	Ανώτερη High	Κατώτερη Low	Ανώτερη High							
Footwear														
								0.00		0	0	0.00	: TOTAL OF SECTOR	
---	---	---	---	0.03	0.03	0.03	0.03	0.00		0	0	0.00	RIDENCO SA (CR)	
Personal Products														
								4,572,687.06		1,755,352	1,978	1.77	: TOTAL OF SECTOR	
---	---	---	---	2.87	3.38	2.64	4.83	168,675.88		54,856	361	0.40	KORRES (CR)	
---	---	---	---	0.54	0.70	0.36	0.75	656,396.61		1,101,125	774	2.17	PAPOUTSANIS (CR)	
---	---	---	---	5.99	6.74	4.05	6.74	3,747,614.57		599,371	843	1.72	GR. SARANTIS SA (CR)	
Tobacco														
								1,471,633.10		7,620	107	0.28	: TOTAL OF SECTOR	
8.7	10.9	7.60	8.52	4.73	180.05	220.00	110.00	247.95		1,471,633.10	7,620	107	0.28	KARELIA TOBACCO CO. SA (CB)
Health Care Providers														
								2,610,926.63		3,856,916	3,513	0.77	: TOTAL OF SECTOR	
---	---	---	---	0.10	0.15	0.05	0.19	9,163.27		64,190	14	0.32	AXON HOLDING SA (CR)	
---	---	---	---	0.36	0.37	0.27	0.61	1,674.29		4,606	47	0.02	EUROMEDICA SA (CR)	
---	---	---	---	1.14	1.40	0.85	1.58	1,343,109.96		1,040,943	1,059	1.96	IASO SA (CR)	
---	---	---	---	0.70	0.85	0.47	1.00	206,510.34		265,265	352	0.31	ATHENS MEDICAL CENTER SA (CR)	
---	---	---	---	0.39	0.39	0.39	0.39	0.00		0	0	0.00	PRAXITELIO SA (CR)	
---	---	---	---	0.54	0.54	0.54	0.54	0.00		0	0	0.00	PRAXITELIO SA (PR)	
---	---	---	---	0.36	0.47	0.28	0.80	1,050,468.77		2,481,912	2,041	0.81	HYGEIA SA (CR)	
Medical Equipment														
								1,960.83		4,022	33	0.10	: TOTAL OF SECTOR	
---	---	---	---	0.41	0.70	0.41	1.18	1,960.83		4,022	33	0.10	MEDICON S.A (CR)	
Pharmaceuticals														
								23,477.65		168,988	136	0.17	: TOTAL OF SECTOR	
---	---	---	---	0.04	0.04	0.04	0.04	0.00		0	0	0.00	ALAPIS (CR)	
---	---	---	---	0.13	0.17	0.10	0.27	23,477.65		168,988	136	0.33	LAVIPHARM SA (CR)	
Apparel Retailers														
								0.00		0	0	0.00	: TOTAL OF SECTOR	
---	---	---	---	0.03	0.03	0.03	0.06	0.00		0	0	0.00	SPRIDER STORES (CR)	
Home Improvement Retailers														
								0.00		0	0	0.00	: TOTAL OF SECTOR	
---	---	---	---	0.48	0.48	0.48	0.48	0.00		0	0	0.00	ELECTRONIKI ATHINON SA (CR)	
Specialty Retailers														
								89,312,049.68		4,156,113	14,805	2.42	: TOTAL OF SECTOR	
28.9	45.1			0.36	0.41	0.27	0.49	94,338.18		241,183	279	1.10	AS COMPANY SA (CR)	
---	---	---	---	0.07	0.07	0.07	0.07	0.00		0	0	0.00	IKONA - IHOS SA (CR)	
---	---	---	---	0.64	0.64	0.64	0.64	0.00		0	0	0.00	MICROLAND COMPUTERS SA (CR)	
---	---	---	---	0.29	0.38	0.21	0.64	10,802.37		34,634	199	0.30	MOTODYNAMICS S.A. (CR)	
---	---	---	---	0.48	0.92	0.30	1.04	1,204.99		2,013	48	0.03	NAKAS MUSIC	
---	---	---	---	0.58	0.78	0.35	1.20	138,804.92		206,584	633	0.93	REVOIL (CR)	
---	---	---	---	0.63	0.76	0.36	0.76	3,323.79		5,219	21	0.07	SFAKIANAKIS SA (CR)	
---	---	---	---	21.95	26.00	11.51	26.00	89,063,575.43		3,666,480	13,625	5.48	FOLLI FOLLIE (CR)	
Broadcasting & Entertainment														
								21,655.62		108,970	93	0.07	: TOTAL OF SECTOR	
---	---	---	---	0.18	0.23	0.10	0.48	20,779.44		103,406	66	0.23	AUDIO VISUAL ENTERPRISES (CR)	
---	---	---	---	0.12	0.24	0.12	0.60	876.18		5,564	27	0.01	TELETIPOS SA (CR)	
Media Agencies														
								0.00		0	0	0.00	: TOTAL OF SECTOR	
---	---	---	---	0.12	0.12	0.12	0.12	0.00		0	0	0.00	ATERMON (CR)	
Publishing														
								41,092.75		58,253	563	0.03	: TOTAL OF SECTOR	
**	---	---	---	1.79	1.79	0.52	1.82	0.00		0	0	0.00	ATTICA PUBLICATIONS SA (CR)	
---	---	---	---	0.64	0.64	0.24	0.76	0.00		0	0	0.00	DOL SA (CR)	
---	---	---	---	0.44	1.00	0.32	1.00	39,186.62		47,096	402	0.28	KATHIMERINI SA (CR)	
---	---	---	---	0.24	0.24	0.14	0.36	0.00		0	0	0.00	LIVANIS SA (CR)	
---	---	---	---	0.17	0.20	0.15	0.36	1,783.03		9,608	31	0.04	NAYTEMPORIKI PUBLISHING SA(CR)	
---	---	---	---	0.05	0.16	0.04	0.61	123.10		1,549	130	0.01	PEGASUS PUBLISHING S.A. (CR)	
---	---	---	---	0.04	0.04	0.04	0.04	0.00		0	0	0.00	CH.TEGOPOULOS PUBL. SA (CR)	
---	---	---	---	0.01	0.01	0.01	0.35	0.00		0	0	0.00	TECHNICAL PUBLICATIONS SA (CR)	
Gambling														
								252,103,670.60		31,254,274	44,201	4.57	: TOTAL OF SECTOR	
---	---	---	---	0.05	0.05	0.05	0.05	0.00		0	0	0.00	AVENIR S.A. (CR)	
46.7	98.2			0.14	1.71	2.01	2.41	9,453,163.97		5,021,273	7,429	3.16	INTRALOT (CR)	
4.8	6.0	0.72	0.57	5.89	8.93	10.42	5.49	10.42		242,310,431.96	25,083,859	35,938	7.86	OPAP (CR)
27.3	43.5			0.27	0.32	0.18	0.44	340,074.67		1,149,142	834	1.14	CENTRIC HOLDINGS (CR)	

Σύμβολο ΟΔΣΗΣ OLSHS Code	Χρεόγραφα (1)	Αριθμός Εισηγμένων Χρεογράφων Number of Listed Securities (²)	Ονομαστική Αξία Nominal Value	Χρημ/κή Αξία (Εκπ. Ευρώ) Market Capitalisation (Million Euro)(^{3,4})	% στη Συνολική Χρημ/κή Αξία % in Total Market Capitalisation	Κατηγορία - Category (\$)	No Σημείωσης - Note Nr	Τιμή Κλεισίματος Closing Price	Τιμή Κλεισίματος Πρ. Μήνα Previous Month Closing Price	% Μεταβολή Μηνός % Monthly Price Change	% Spread Μηνός % Monthly Spread	Κέρδη ανά Μετοχή Profits per Share		Έτος/χρήσις Fiscal year
		προ φόρων before tax	μετά φόρων after tax											
Ξενοδοχεία														
4 Τίτλοι-Stocks, ΣΥΝΟΛΟ ΚΛΑΔΟΥ :		107,087,190	802.42	1.19										
ΑΣΤΗΡ	ΑΣΤΗΡ ΠΑΛΑΣ (ΚΟ)	63,900,000	3	251.13	0.37	X		3.93	4.32	-9.03	---	---	---	2012
ΙΟΝΑ	ΙΟΝΙΚΗ ΞΕΝΟΔΟΧΕΙΑΚΗ (ΚΟ)	13,404,440	8.63	110.59	0.16	X		8.25	7.16	15.22	---	---	---	2012
ΛΑΜΨΑ	ΛΑΜΨΑ (ΚΟ)	21,364,000	1.12	384.55	0.57	K		18.00	18.75	-4.00	7.282	---	---	2012
ΠΡΕΖΤ	ΓΕΚΕ (ΚΑ)	8,418,750	0.3	56.15	0.08	K		6.67	6.75	-1.19	21.034	---	---	2012
Ταξίδια & Τουρισμός														
8 Τίτλοι-Stocks, ΣΥΝΟΛΟ ΚΛΑΔΟΥ :		748,875,872	416.19	0.62										
ΑΝΕΚ	ΑΝΕΚ (ΚΟ)	185,373,016	0.3	20.00	0.03	E		0.101	0.095	6.32	---	---	---	2012
ΑΝΕΠ	ΑΝΕΚ (ΠΟ `90)	312,163	0.3			E		1.43	1.43	0.00	---	---	---	2012
ΑΝΕΠΟ	ΑΝΕΚ (ΠΟ `96)	2,969,713	0.3			E		0.280	0.300	-6.67	---	---	---	2012
ΑΤΤΙΚΑ	ΑΤΤΙΚΑ ΣΥΜΜΕΤΟΧΩΝ (ΚΟ)	191,660,320	0.3	91.04	0.13	X		0.475	0.376	26.33	---	---	---	2012
ΚΥΡΙΟ	ΚΥΡΙΑΚΟΥΛΗΣ (ΚΟ)	7,595,160	0.6	6.01	0.01	K		0.791	0.720	9.86	8.031	---	---	2012
ΜΙΝΟΑ	ΜΙΝΩΙΚΕΣ ΓΡΑΜΜΕΣ ΑΝΕ (ΚΟ)	93,385,900	2.25	186.77	0.28	X		2.00	1.99	0.50	---	---	---	2012
ΝΕΛ	ΝΕΛ (ΚΟ)	255,459,600	0.3	19.41	0.03	E		0.076	0.034	123.53	---	---	---	2012
ΟΤΟΕΛ	ΑΥΤΟΗΕΛΛΑΣ (ΚΟ)	12,120,000	0.32	92.96	0.14	K		7.67	7.49	2.40	1.252	---	---	2012
Υψηλές Ηλεκτρονικών Υπολογιστών														
8 Τίτλοι-Stocks, ΣΥΝΟΛΟ ΚΛΑΔΟΥ :		322,229,780	108.56	0.16										
ΑΓΚΡΙ	ΑΛΦΑ ΓΚΡΙΣΙΝ Α.Ε. (ΚΟ)	14,870,100	0.3	2.13	0.00	E		0.143	0.120	19.17	---	---	---	2012
ΑΙΤΕΚ	ΑΙΤΕΚ (ΚΟ)	215,246,452	0.3	6.24	0.01	E		0.029	0.030	-3.33	---	---	---	2012
ΒΥΤΕ	ΒΥΤΕ COMPUTER (ΚΟ)	15,816,009	0.3	10.28	0.02	K		0.650	0.512	26.95	1.978	---	---	2012
ΚΟΥΑΛ	QUALITY & RELIABILITY (ΚΟ)	6,836,280	1.88	12.51	0.02	K		1.83	1.71	7.02	5.832	---	---	2012
ΚΟΥΕΣ	QUEST ΣΥΜΜΕΤΟΧΩΝ (ΚΟ)	11,962,443	0.5	62.09	0.09	K		5.19	1.62	-19.91	2.111	---	---	2012
ΛΟΓΟΣ	LOGISMOS (ΚΟ)	4,740,000	0.86	2.00	0.00	K		0.422	0.433	-2.54	35.090	---	---	---
ΠΡΟΦ	PROFILE (ΚΟ)	11,812,193	0.45	10.45	0.02	K		0.885	0.870	1.72	2.789	0.06	0.05	2012
ΠΣΥΣΤ	PC SYSTEMS (ΚΟ)	40,946,303	0.36	2.87	0.00	E		0.070	0.090	-22.22	---	---	---	2012
Διαδίκτυο														
1 Τίτλοι-Stocks, ΣΥΝΟΛΟ ΚΛΑΔΟΥ :		12,952,610	178.36	0.26										
ΦΟΡΘ	FORTHNET (ΚΟ)	12,952,610	0.3	178.36	0.26	E		1.62	1.44	269.86	---	---	---	---
Λογισμικό														
4 Τίτλοι-Stocks, ΣΥΝΟΛΟ ΚΛΑΔΟΥ :		213,556,751	116.78	0.17										
ΗΟΛ	HELLAS ONLINE (ΚΟ)	179,707,771	0.3	71.88	0.11	E		0.400	0.660	-39.39	---	---	---	2012
ΙΛΥΔΑ	ΙΛΥΔΑ (ΚΟ)	9,000,000	0.88	3.86	0.01	K		0.429	0.430	-0.23	9.853	---	---	2012
ΚΟΜΠ	COMPUCON (ΚΟ)	12,431,980	0.72	0.31	0.00	E		0.025	0.040	-37.50	---	---	---	2012
ΜΑΣ	MLS ΠΛΗΡΟΦΟΡΙΚΗ (ΚΟ)	12,417,000	0.37	40.73	0.06	K		3.28	3.40	-3.53	0.863	---	---	2012
Υλικό Υπολογιστών														
3 Τίτλοι-Stocks, ΣΥΝΟΛΟ ΚΛΑΔΟΥ :		43,220,700	149.36	0.22										
ΙΝΤΕΤ	ΙΝΤΕΡΤΕΚ (ΚΟ)	11,233,200	0.73	3.20	0.00	K		0.285	0.317	-10.09	20.891	---	---	2012
ΠΛΑΣΙ	ΠΛΑΣΙΟ COMPUTERS (ΚΟ)	22,080,000	0.32	143.52	0.21	K		6.50	6.02	7.97	2.420	0.58	0.45	2012
ΣΠΙ	CPI (ΚΟ)	9,907,500	0.3	2.64	0.00	K		0.266	0.270	-1.48	13.674	---	---	2013
Ηλεκτρονικός Εξοπλισμός Γραφείων														
1 Τίτλοι-Stocks, ΣΥΝΟΛΟ ΚΛΑΔΟΥ :		8,298,467	7.37	0.01										
ΙΝΤΕΚ	ΙΝΤΕΛ ΟΜΙΛΟΣ (ΚΟ)	8,298,467	0.4	7.37	0.01	K		0.888	0.640	38.75	16.216	---	---	2012
Αεροπορικές Εταιρείες														
1 Τίτλοι-Stocks, ΣΥΝΟΛΟ ΚΛΑΔΟΥ :		71,417,100	417.79	0.62										
ΑΡΑΙΓ	ΑΕΡΟΠΟΡΙΑ ΑΙΓΑΙΟΥ (ΚΟ)	71,417,100	0.65	417.79	0.62	K		5.85	6.00	-2.50	0.421	---	---	2012
Εναλλακτικός Ηλεκτρισμός														
1 Τίτλοι-Stocks, ΣΥΝΟΛΟ ΚΛΑΔΟΥ :		109,314,400	418.67	0.62										
ΤΕΝΕΡΓ	ΤΕΡΝΑ ΕΝΕΡΓΕΙΑΚΗ (ΚΟ)	109,314,400	0.3	418.67	0.62	K		3.83	3.56	7.58	0.470	---	---	2012
Θαλάσσιες Μεταφορές														
0 Τίτλοι-Stocks, ΣΥΝΟΛΟ ΚΛΑΔΟΥ :		51,334,286	40.04	0.06										
ΣΑΟΣ	ΣΑΟΣ (ΚΟ)	51,334,286	0.32	40.04	0.06	A		0.780	0.780	0.00	---	---	---	---
Δ.Α.Κ.														
3 Τίτλοι-Stocks, ΣΥΝΟΛΟ ΚΛΑΔΟΥ :		6,532,046	.	0.00										
ΔΑΚ	ALPHA ETF FTSE Athex Large Cap	5,848,618	---	0.00	0.00	ΔΑΚ		3.84	3.91	-1.79	2.395	---	---	---
ΔΑΚΓΔ	NBGM ETF ΓΑ Χ.Α.	294,878	---	0.00	0.00	ΔΑΚ		12.78	13.17	-2.96	4.970	---	---	---
ΔΑΚΕΤ30	NBGM ETF GREECE & TURKEY 30	388,550	---			ΔΑΚ		7.36	8.33	-11.64	22.488	---	---	---
212	ΜΗ ΑΝΕΣΤΑΛΜΕΝΕΣ ΜΕΤΟΧΕΣ, ΣΥ	42,526,720,690	67,439.88	100.00										

P/E		Μέγιστο / Προέσφατο 2011 Dividend / Interim Dividend 2011		Μέγιστο / Προέσφατο 2012 Dividend / Interim Dividend 2012		Μερίσματα/όσοι Dividend Yield (%) ^(*)		Διακυμάνσεις Τιμών Δεκεμβρίου Monthly Price in December		Διακυμάνσεις Τιμών από 1/1/2013 Price Range since 1.1.2013		Αξία Συναλλαγών Value of Transactions ⁽⁹⁾	Συναλλαγές σε Τεμάχια Shares Transactions in Items ⁽⁷⁾ (C)	Αριθμός Προβέων Number of Trades	Μηνιαία Ευρεσιμότητα Monthly Reliability (%)	Securities ⁽¹⁾	
προ φόρων before tax	μετά φόρων after tax	Μέγιστο / Προέσφατο 2011 Dividend / Interim Dividend 2011	Μέγιστο / Προέσφατο 2012 Dividend / Interim Dividend 2012	Μερίσματα/όσοι Dividend Yield (%)	Κ	Ανώτερη High	Κατώτερη Low	Ανώτερη High									
Hotels																	
												3,162,539.82	663,672	1,498	0.62	: TOTAL OF SECTOR	
---	---	---	---	---	3.85	5.12	3.37	5.12	2,905,936.12	646,733	1,224	1.01	ASTIR PALACE SA (CR)				
---	---	---	---	---	7.16	8.59	7.16	13.00	4,332.35	525	9	0.00	IONIAN HOTELS SA (CR)				
---	---	---	---	---	17.10	18.80	15.00	19.60	225,806.53	12,480	211	0.06	LAMPSPA HOTEL SA (CR)				
16.2	20.9	0.15	0.29	4.35	6.67	7.12	6.59	7.12	26,464.82	3,934	54	0.05	GEKE SA (CB)				
Travel & Tourism																	
												2,317,104.57	1,854,792	1,816	0.25	: TOTAL OF SECTOR	
---	---	---	---	---	0.09	0.11	0.07	0.27	71,304.39	725,672	226	0.39	ANEK LINES SA (CR)				
---	---	---	---	---	1.43	1.43	1.43	1.78	0.00	0	0	0.00	ANEK LINES SA (PR, issue '90)				
---	---	---	---	---	0.28	0.30	0.28	0.77	3,199.68	11,296	9	0.38	ANEK LINES SA (PR, issue '96)				
---	---	---	---	---	0.40	0.55	0.24	0.59	87,842.59	174,873	246	0.09	ATTICA HOLDINGS (CR)				
55.1	55.1	---	---	---	0.65	0.82	0.62	1.49	12,469.70	15,848	44	0.21	KIRIAKOULIS SHIPPING SA (CR)				
---	---	---	---	---	1.83	2.00	1.60	2.10	169,167.90	86,364	225	0.09	MINOAN LINES SA (CR)				
---	---	---	---	---	0.03	0.14	0.01	0.16	47,534.67	590,377	259	0.23	NEL SA (CR)				
10.3	13.8	0.45	---	---	7.32	8.20	4.50	8.90	1,925,585.64	250,362	807	2.07	AUTOHELLAS SA (CR)				
Computer Services																	
												2,715,170.64	2,120,503	2,326	0.66	: TOTAL OF SECTOR	
---	---	---	---	---	0.14	0.17	0.08	0.33	387.07	2,710	9	0.02	ALPHA GRISSIN S.A. (CR)				
---	---	---	---	---	0.03	0.04	0.02	0.06	26,594.18	878,174	230	0.41	ALTEC SA (CR)				
---	---	---	---	---	0.51	0.65	0.35	0.65	25,055.14	41,663	136	0.26	BYTE COMPUTER SA (CR)				
---	---	---	---	---	1.61	1.90	0.24	1.97	1,104,189.13	628,007	611	9.19	QUALITY & RELIABILITY SA (CR)				
---	---	---	---	---	4.62	7.84	3.74	7.84	1,314,984.97	231,027	1,017	1.93	QUEST HOLDINGS (CR)				
---	---	---	---	---	0.34	0.43	0.28	1.23	6,833.05	18,120	28	0.38	LOGISMOS S.A. (CR)				
14.2	17.0	---	---	---	0.83	0.92	0.76	1.26	234,060.80	265,805	247	2.25	PROFILE SA (CR)				
---	---	---	---	---	0.04	0.09	0.04	0.18	3,066.30	54,997	48	0.13	PC SYSTEMS SA (CR)				
Internet																	
												12,504,007.34	4,771,801	1,330	36.84	: TOTAL OF SECTOR	
---	---	---	---	---	0.41	2.00	0.11	2.00	12,504,007.34	4,771,801	1,330	36.84	Forthnet (CR)				
Software																	
												6,531,233.09	2,131,457	1,395	1.00	: TOTAL OF SECTOR	
---	---	---	---	---	0.35	0.66	0.27	0.71	61,555.99	153,455	111	0.09	HELLAS ONLINE SA (CR)				
---	---	---	---	---	0.34	0.43	0.27	0.65	6,171.96	16,632	46	0.18	ILYDA S.A. (CR)				
---	---	---	---	---	0.03	0.04	0.03	0.10	180.19	4,980	10	0.04	COMPUCON SA (CR)				
42.5	43.2	---	---	---	3.24	3.42	2.60	3.45	6,463,324.95	1,956,390	1,228	15.76	MLS MULTIMEDIA SA (CR)				
Computer Hardware																	
												524,601.77	137,979	532	0.32	: TOTAL OF SECTOR	
---	---	---	---	---	0.22	0.33	0.22	0.60	13,175.24	47,927	157	0.43	INTERTECH SA (CR)				
11.2	14.5	0.08	0.12	1.85	5.51	6.50	3.65	6.50	510,018.51	84,330	363	0.38	PLAISIO COMPUTERS SA (CR)				
---	---	---	---	---	0.20	0.27	0.13	0.40	1,408.02	5,722	12	0.06	CPI SA (CR)				
Electronic Office Equipment																	
												9,963.15	14,973	147	0.18	: TOTAL OF SECTOR	
**	**	---	---	---	0.45	0.89	0.45	1.85	9,963.15	14,973	147	0.18	IDEAL GROUP SA (CR)				
Airlines																	
												8,514,837.86	1,407,517	3,571	1.97	: TOTAL OF SECTOR	
---	---	---	---	---	5.50	6.45	1.96	6.88	8,514,837.86	1,407,517	3,571	1.97	AEGEAN AIRLINES (CR)				
Alternative Electricity																	
												23,708,891.22	6,827,320	8,396	6.25	: TOTAL OF SECTOR	
65.7	87.5	0.06	---	---	3.35	4.06	2.15	4.06	23,708,891.22	6,827,320	8,396	6.25	TERNA ENERGY (CR)				
Marine Transportation																	
												0.00	0	0	0.00	: TOTAL OF SECTOR	
---	---	---	---	---	0.78	0.78	0.78	0.78	0.00	0	0	0.00	SAOS (CR)				
ETF																	
												693,839.90	165,297	125	2.53	: TOTAL OF SECTOR	
---	---	---	---	---	3.63	4.05	2.49	4.22	602,653.91	158,088	80	2.70	ALPHA ETF FTSE Athex Large Cap				
---	---	---	---	---	12.10	13.61	8.23	13.61	90,138.76	7,062	28	2.39	NBGM ETF				
---	---	---	---	---	6.83	8.33	6.83	10.11	1,047.23	147	17	0.04	NBGM ETF GREECE & TURKEY 30				
												2,161,829,181.17	949,046,004	549,616	2.23		

ΣΗΜΕΙΩΣΕΙΣ ΜΕΤΟΧΩΝ - STOKS NOTES

1	Συντμήσεις - Abbreviations: Κ = Κοινές = Com. = Common., Πρ. = Προνομιούχες = Pref. = Preferred., Ον. = Ονομαστικές = Reg. = Registered., Αν. = Ανώνυμες = Bear. = Bearer.	\$	Κ= ΚΥΡΙΑ ΑΓΟΡΑ - MAIN MARKET, Χ=ΚΑΤΗΓΟΡΙΑ ΧΑΜΗΛΗΣ ΔΙΑΣΠΟΡΑΣ - LOW DISPERSION, Ε= ΚΑΤΗΓΟΡΙΑ ΕΠΙΤΗΡΗΣΗΣ - SURVEILLANCE, Δ= ΠΡΟΣ ΔΙΑΓΡΑΦΗ - UNDER DELETION, Α= ΑΝΑΣΤΟΛΗ - SUSPENSION - Δ = ΔΙΑΠΡΑΓΜΑΤΕΥΣΙΜΑ ΑΜΟΙΒΑΙΑ ΚΕΦΑΛΑΙΑ - EXCHANGE TRADED FUNDS, W=ΤΙΤΛΟΙ ΠΑΡΑΣΤΑΤΙΚΟΙ - WARRANTS
7	Οι τιμές εμφανίζονται σε Ευρώ εκτός από τις περιπτώσεις που επισημαίνεται . - Prices are presented in Euro except for cases it is pointed out. Τα στοιχεία έχουν προσαρμοστεί για τις διανομές νέων μετοχών (δωρεάν ή με μετρητά) και τις συνακόλουθες προσαρμογές των χρηματιστηριακών τιμών. - Data have been adjusted for new stocks' distribution and the consequent stocks' price adjustments.	***	Τα στοιχεία αφορούν σε σύνολα εταιριών και όχι σε επιμέρους μετοχικές εκδόσεις - Data concern total value of the companies. Επίσης, για τις εταιρείες ΝΤΙΟΝΙΚ Α.Ε.Β.Ε.,ΒΑΡΒΑΡΕΣΟΣ Α.Ε. ΕΥΡΩΠΑΪΚΑ ΝΗΜΑΤΟΥΡΓΕΙΑ, FORTHNET Α.Σ και ΕΥΡΩΣΥΜΒΟΥΛΟΙ Α.Ε η χρηματιστηριακή αξία αναφέρεται στον νέο αριθμό μετοχών - Also DIONIC S.A., VARVARESSOS S.A. EUROPEAN SPINNING MILLS, FORTHNET S.A and EUROCONSULTANTS S.A the market value refers to the new number of stocks.
14	Η Μερισματοπρόδοση προκύπτει από το τελευταίο αποκοπέν μέρισμα (και όχι από τυχόν προμέρισμα) - The Dividend Yield results from the last distributed dividend (and not from any interim dividend).	8	Δευτερογενής εισαγωγή-Secondary trading
(Λ)	Στην περίπτωση του Δ.Α.Κ ο όρος μερίδια αντικαθιστά τον όρο χρεόγραφα - In the case of ETFs the term "Units" replaces the term securities.	18	Η εταιρεία πραγματοποίησε πακέτο μεταβίβασης υφισταμένων μετοχών στον ανάδοχο πριν την εισαγωγή της στο Χρηματιστήριο. - The company realized block transfer of already issued stocks to the underwriter before its listing on the Athens Exchange.
		**	Το P/E είναι μεγαλύτερο από 100. - P/E is higher than 100.
		9	Στην αξία συναλλαγών των μετοχών συμπεριλαμβάνεται και η αξία των δικαιωμάτων, ενώ στα τεμάχια όχι. - The value of stocks' transactions also includes the rights' transactions while the volume of transactions are not include them.

ΣΤΑΘΜΙΣΜΕΝΟ Ρ/Ε (μετά φόρων) ΤΩΝ ΕΠΙΜΕΡΟΥΣ ΚΛΑΔΩΝ ΚΑΙ ΣΥΝΟΛΟΥ ΤΗΣ ΑΓΟΡΑΣ
SECTORAL AND COMPOSITE WEIGHTED P/E RATIO (after tax) *

	2012												2013	
	Δεκ. Dec.	Ιαν. Jan.	Φεβ. Feb.	Μάρ. Mar.	Απρ. Apr.	Μάι. May	Ιούν. Jun.	Ιούλ. Jul.	Αύγ. Aug.	Σεπ. Sep	Οκτ. Oct	Νοέμ. Nov.	Δεκ. Dec.	
Τράπεζες														Banks
Επενδυτικές Υπηρεσίες				17.6	22.8	25.7	26.8	27.2	25.0	28.4	34.8	36.1	35.8	Investment Services
Εταιρείες Επενδύσεων				2.8	2.9	3.1	5.1	5.3	5.4	6.0	6.8	5.4	5.2	Equity Investment Instruments
Εξειδικευμένες Χρηματοοικονομικές Υπηρεσίες														Specialty Finance
Ασφάλειες Ιδιοκτησίας & Ζημιών	12.1	14.1	16.5	3.5	3.8	4.3	4.0	3.9	3.3	3.6	4.5	4.2	3.8	Property & Casualty Insurance
Γενικές Ασφάλειες														Full Line Insurance
Μεσίτες Ασφαλίσεων														Insurance Brokers
Εμπορικά Οχήματα και Φορτηγά	26.7	26.4	21.6											Commercial Vehicles & Trucks
Ηλεκτρικά Μέρη & Εξοπλισμός		47.0												Electrical Components & Equipment
Μηχανήματα Βιομηχανικού Εξοπλισμού	4.8	5.4	5.9	14.5	16.5	15.3	14.2	15.9	14.2	17.7	19.8	17.4	16.4	Industrial Machinery
Προμηθευτές Βιομηχανίας	12.8	12.7	13.4											Industrial Suppliers
Υλικά Συσκευασίας	8.7	9.0	10.3	12.1	13.5	14.2	13.3	14.9	14.3	13.7	13.9	13.7	12.3	Containers & Packaging
Υπηρεσίες Μεταφορών	49.1	54.2	55.7	63.3	69.1	58.4	62.6	54.8	58.4	62.7	62.6	66.2	62.0	Transportation Services
Υποστηρικτικές Υπηρεσίες προς Επιχειρήσεις	13.1	12.6	9.7	7.1	6.6	8.8	8.6	7.6	7.8	8.6	9.5	9.9	9.6	Business Support Services
Εμπόριο Ενδυμάτων														Apparel Retailers
Εξειδικευμένο Λιανικό Εμπόριο	30.1	34.3	32.3	40.7	45.7	39.4	38.1	37.5	35.4	37.1	44.0	42.2	45.1	Specialty Retailers
Λιανικό & Χονδρικό Εμπόριο Τροφίμων														Food Retailers & Wholesalers
Οικιακός Εξοπλισμός														Home Improvement Retailers
Κατασκευές	60.1	56.6	57.2	8.0	7.8	9.1	7.7	8.5	8.1	9.3	9.8	13.3	12.5	Heavy Construction
Οικοδομικά Υλικά & Εξαρτήματα	11.5	16.2	12.0	36.3	34.2	34.4	32.7	35.9	37.8	35.0	33.6	14.7	14.3	Building Materials & Fixtures
Διαφήμιση														Media Agencies
Εκδόσεις														Publishing
Τηλεόραση & Ψυχαγωγία														Broadcasting & Entertainment
Διυλιστήρια	6.5	6.7	7.0	9.3	10.2	9.5	8.9	9.3	8.6	9.6	10.7	10.5	10.0	Exploration & Production
Καθετοποιημένες Εταιρ. Πετρελαίου & Φυσικού Αερίου	20.1	22.4	23.0	23.5	26.3	23.8	22.0	23.2	21.6	24.4	30.1	27.7	23.8	Integrated Oil & Gas
Διαρκή Καταναλωτικά Αγαθά	13.4	13.9	15.2	17.2	17.0	7.0	6.4	6.1	6.2	6.3	6.2	7.3	8.6	Durable Household Products
Είδη Προσωπικής Φροντίδας	8.2	8.3	8.3											Personal Products
Έπιπλα														Furnishings
Καπνός	8.8	8.6	10.6	8.2	9.1	8.7	8.8	10.4	12.1	12.3	14.0	13.4	10.9	Tobacco
Παιχνίδια	10.1	10.8	12.3	9.4	12.1	13.0	12.8	13.5	13.5	16.3	17.5	20.2	20.5	Toys
Ρουχισμός & Αξεσουάρ			44.2											Clothing & Accessories
Υποδήματα														Footwear
Αλουμίνιο	13.9	15.6	17.1	13.4	15.4	15.4	15.8	15.8	14.4	14.6	15.3	14.4	14.8	Aluminum
Μη Σιδηρούχα Μέταλλα														Nonferrous Metals
Ορυχεία				47.3	49.9	50.1	1.0	1.0	1.1	0.9	0.9	1.0	1.0	General Mining
Χάλυβας	61.9	62.1	78.5	59.8	76.3	75.2	87.4	79.5	69.9	72.0	75.2	66.6	79.5	Steel
Εστίαση														Restaurants & Bars

ΣΤΑΘΜΙΣΜΕΝΟ Ρ/Ε (μετά φόρων) ΤΩΝ ΕΠΙΜΕΡΟΥΣ ΚΛΑΔΩΝ ΚΑΙ ΣΥΝΟΛΟΥ ΤΗΣ ΑΓΟΡΑΣ
SECTORAL AND COMPOSITE WEIGHTED P/E RATIO (after tax) *

	2012												2013	
	Δεκ.	Ιαν.	Φεβ.	Μάρ.	Απρ.	Μάι.	Ιούν.	Ιούλ.	Αύγ.	Σεπ.	Οκτ.	Νοέμ.	Δεκ.	
	Dec.	Jan.	Feb.	Mar.	Apr.	May	Jun.	Jul.	Aug.	Sep	Oct	Nov.	Dec.	
Ξενοδοχεία	10.4	10.4	10.7	21.2	21.2	21.2	21.1	21.0	21.0	21.0	21.2	21.2	20.9	Hotels
Ταξίδια & Τουρισμός	11.3	13.8	13.7	17.9	16.2	15.1	14.8	17.0	17.2	15.4	17.7	15.5	16.3	Travel & Tourism
Τυχερά Παιχνίδια	3.2	3.7	3.8	16.3	5.1	4.4	15.5	14.4	11.8	12.7	6.0	6.4	14.3	Gambling
Υπηρεσίες Αναψυχής														Recreational Services
Διαδίκτυο														Internet
Εξοπλισμός Τηλεπικοινωνιών			55.2	55.9	57.5	70.0	70.3	70.3	70.3	70.3	61.0	53.3	50.1	Telecommunications Equipment
Ηλεκτρονικός Εξοπλισμός Γραφείων	55.8													Electronic Office Equipment
Λογισμικό	25.0	24.9	25.3	35.3	35.3	37.8	37.7	38.3	39.5	39.5	44.8	44.8	43.2	Software
Υλικό Υπολογιστών	12.7	14.6	11.3	11.4	10.9	11.6	11.5	11.7	11.5	11.6	13.4	13.4	14.5	Computer Hardware
Υπηρεσίες Ηλεκτρονικών Υπολογιστών	70.8	92.8	55.1	25.5	19.6	21.2	23.5	19.6	19.8	19.0	18.5	16.7	17.0	Computer Services
Κινητή Τηλεφωνία														Mobile Telecommunications
Σταθερή Τηλεφωνία														Fixed Line Telecommunications
Αναψικτικά														Soft Drinks
Απόσταξη & Οινοπαραγωγή														Distillers & Vintners
Γεωργία & Αλιεία	5.3	5.7	5.2	13.1	17.2	13.9	13.3	19.2	18.3	12.2	13.1	12.8	12.4	Farming Fishing & Plantations
Τρόφιμα	14.7	16.4	16.3	12.0	13.4	13.6	12.8	12.4	12.9	13.3	13.6	13.6	10.2	Food Products
Ιατρικές Υπηρεσίες	8.5	8.3	9.1											Health Care Providers
Ιατρικός Εξοπλισμός														Medical Equipment
Φαρμακευτικά Προϊόντα														Pharmaceuticals
Συμβατικός Ηλεκτρισμός				75.5	99.9		93.6		96.9					Conventional Electricity
Υδρευση	10.7	10.8	21.1	17.8	12.0	12.1	11.8	12.0	13.2	17.5	17.6	17.8	16.3	Water
Βασικά Χημικά	9.8	10.4	10.7	9.2	10.1	12.0	11.8	12.0	11.7	12.8	13.0	12.6	12.1	Commodity Chemicals
Εξειδικευμένα Χημικά	15.1	15.7	16.0	12.9	13.2	12.6	12.5	12.3	11.5	13.0	13.1	12.6	11.9	Specialty Chemicals
Συμμετοχές & Ανάπτυξη Ακίνητης Περιουσίας														Real Estate Holding & Development
Υπηρεσίες Ακίνητης Περιουσίας	30.0	29.5	30.0	13.0	12.8	12.9	12.9	14.2	13.6	13.5	13.8	13.8	13.4	Real Estate Services
Ε.Ε.Α.Π. Βιομηχανικών & Επαγγελματικών Χώρων														Industrial & Office REITs
Εξειδικευμένες Ε.Ε.Α.Π.	58.6	64.7												Specialty REITs
Θαλάσσιες Μεταφορές														Marine Transportation
Διαφοροποιημένες Βιομηχανίες														Diversified Industrials
Κατασκευή Κατοικιών														Home Construction
Αεροπορικές Εταιρείες														Airlines
Εναλλακτικός Ηλεκτρισμός	30.5	32.4	29.9	55.8	73.8	68.8	63.9	69.2	61.7	70.1	83.4	81.3	87.5	Alternative Electricity
ΣΥΝΟΛΟ	17.5	18.8	18.3	27.6	32.5	21.1	32.2	22.1	29.7	22.0	23.0	22.2	23.3	TOTAL

* Για τη στάθμιση του Ρ/Ε λαμβάνεται υπόψη η κεφαλαιοποίηση των εισηγμένων εταιριών σε σχέση με το άθροισμα της κεφαλαιοποίησης του κλάδου. - In the calculation of the weighted composite and sectoral P/E ratio the market value of each listed company, compared to the each market value each sector is taken into consideration. Με βάση την τιμή κλεισίματος στο τέλος του μήνα - Based on the closing price at the end of each month.

ΣΤΑΘΜΙΣΜΕΝΟ Δ.Υ. ΤΩΝ ΕΠΙΜΕΡΟΥΣ ΚΛΑΔΩΝ ΚΑΙ ΣΥΝΟΛΟΥ ΤΗΣ ΑΓΟΡΑΣ
SECTORAL AND COMPOSITE WEIGHTED D.Y. RATIO *

	2012												2013	
	Δεκ. Dec.	Ιαν. Jan.	Φεβ. Feb.	Μάρ. Mar.	Απρ. Apr.	Μάι. May	Ιούν. Jun.	Ιούλ. Jul.	Αύγ. Aug.	Σεπ. Sep	Οκτ. Oct	Νοέμ. Nov.	Δεκ. Dec.	
Τράπεζες	5.0			4.3	4.0	3.7	4.2	4.3	4.2	3.5	3.4	3.4	3.6	Banks
Επενδυτικές Υπηρεσίες	2.5						1.5	1.5	1.6	1.4	1.2	1.1	1.1	Investment Services
Εταιρείες Επενδύσεων														Equity Investment Instruments
Ασφάλειες Ιδιοκτησίας & Ζημιών	5.1							7.7	9.0	8.3	6.8	7.1	8.0	Property & Casualty Insurance
Γενικές Ασφάλειες														Full Line Insurance
Μεσίτες Ασφαλίσεων														Insurance Brokers
Εμπορικά Οχήματα και Φορτηγά														Commercial Vehicles & Trucks
Ηλεκτρικά Μέρη & Εξοπλισμός														Electrical Components & Equipment
Μηχανήματα Βιομηχανικού Εξοπλισμού	7.7					2.3	2.5	2.3	2.5	2.0	1.8	2.1	2.2	Industrial Machinery
Προμηθευτές Βιομηχανίας	4.2													Industrial Suppliers
Υλικά Συσκευασίας														Containers & Packaging
Υπηρεσίες Μεταφορών	0.7							2.5	2.5	2.4	2.3	2.3	2.5	Transportation Services
Υποστηρικτικές Υπηρεσίες προς Επιχειρήσεις	2.6								4.3	3.9	3.5	3.4	3.5	Business Support Services
Εμπόριο Ενδυμάτων														Apparel Retailers
Εξειδικευμένο Λιανικό Εμπόριο														Specialty Retailers
Λιανικό & Χονδρικό Εμπόριο Τροφίμων														Food Retailers & Wholesalers
Οικιακός Εξοπλισμός														Home Improvement Retailers
Κατασκευές														Heavy Construction
Οικοδομικά Υλικά & Εξαρτήματα	1.6													Building Materials & Fixtures
Διαφήμιση														Media Agencies
Εκδόσεις														Publishing
Τηλεόραση & Ψυχαγωγία														Broadcasting & Entertainment
Διυλιτήρια	4.8						4.1	3.9	4.3	3.8	3.4	3.5	3.7	Exploration & Production
Καθετοποιημένες Εταιρ. Πετρελαίου & Φυσικού Αερίου	6.1								2.2	1.9	1.6	1.7	2.0	Integrated Oil & Gas
Διαρκή Καταναλωτικά Αγαθά	6.6													Durable Household Products
Είδη Προσωπικής Φροντίδας														Personal Products
Έπιπλα														Furnishings
Καπνός	6.3						5.9	5.0	4.3	4.2	3.7	3.9	4.7	Tobacco
Παιχνίδια														Toys
Ρουχισμός & Αξεσουάρ														Clothing & Accessories
Υποδήματα														Footwear
Αλουμίνιο														Aluminum
Μη Σιδηρούχα Μέταλλα														Nonferrous Metals
Ορυχεία														General Mining
Χάλυβας	13.6								9.7	8.1	10.9	10.2	7.7	Steel
Εστίαση														Restaurants & Bars
Ξενοδοχεία	2.3						4.3	4.3	4.3	4.3	4.3	4.3	4.4	Hotels
Ταξίδια & Τουρισμός	8.3													Travel & Tourism

ΣΤΑΘΜΙΣΜΕΝΟ Δ.Υ. ΤΩΝ ΕΠΙΜΕΡΟΥΣ ΚΛΑΔΩΝ ΚΑΙ ΣΥΝΟΛΟΥ ΤΗΣ ΑΓΟΡΑΣ
SECTORAL AND COMPOSITE WEIGHTED D.Y. RATIO *

	2012												2013	
	Δεκ.	Ιαν.	Φεβ.	Μάρ.	Απρ.	Μάι.	Ιούν.	Ιουλ.	Αύγ.	Σεπ.	Οκτ.	Νοέμ.	Δεκ.	
	Dec.	Jan.	Feb.	Mar.	Apr.	May	Jun.	Jul.	Aug.	Sep	Oct	Nov.	Dec.	
Τυχρά Παιχνίδια	11.4					0.1	7.8	7.5	6.9	6.3	5.6	5.3	5.4	Gambling
Εξοπλισμός Τηλεπικοινωνιών														Telecommunications Equipment
Ηλεκτρονικός Εξοπλισμός Γραφείων														Electronic Office Equipment
Λογισμικό														Software
Υλικό Υπολογιστών	2.2					2.3	2.3	2.3	2.3	2.3	2.0	2.0	1.9	Computer Hardware
Υπηρεσίες Ηλεκτρονικών Υπολογιστών														Computer Services
Κινητή Τηλεφωνία														Mobile Telecommunications
Σταθερή Τηλεφωνία														Fixed Line Telecommunications
Αναψυκτικά							1.9	1.7	1.7	1.6	1.6	1.7	1.6	Soft Drinks
Απόσταξη & Οινοπαραγωγή														Distillers & Vintners
Γεωργία & Αλιεία														Farming Fishing & Plantations
Τρόφιμα	0.6								0.8	0.8	0.8	0.8	0.8	Food Products
Ιατρικές Υπηρεσίες														Health Care Providers
Ιατρικός Εξοπλισμός														Medical Equipment
Φαρμακευτικά Προϊόντα														Pharmaceuticals
Συμβατικός Ηλεκτρισμός								0.3	0.4	0.3	0.2	0.2	0.2	Conventional Electricity
Υδρευση	3.2							2.5	2.6	2.0	2.0	2.0	2.2	Water
Βασικά Χημικά														Commodity Chemicals
Εξειδικευμένα Χημικά							3.7	3.3	3.8	3.7	3.4	3.7	3.9	Specialty Chemicals
Συμμετοχές & Ανάπτυξη Ακίνητης Περιουσίας														Real Estate Holding & Development
Υπηρεσίες Ακίνητης Περιουσίας														Real Estate Services
Ε.Ε.Α.Π. Βιομηχανικών & Επαγγελματικών Χώρων	16.1				15.4	13.9	13.6	13.2	13.5	13.1	9.9	10.0	10.2	Industrial & Office REITs
Εξειδικευμένες Ε.Ε.Α.Π.	8.3													Specialty REITs
Θαλάσσιες Μεταφορές														Marine Transportation
Διαφοροποιημένες Βιομηχανίες														Diversified Industrials
Κατασκευή Κατοικιών														Home Construction
Αεροπορικές Εταιρείες														Airlines
Εναλλακτικός Ηλεκτρισμός	1.9													Alternative Electricity
ΣΥΝΟΛΟ	6.3			4.3	5.3	2.4	3.6	2.9	2.7	2.5	2.3	2.3	2.4	TOTAL

* Για τη στάθμιση της Δ.Υ. λαμβάνεται υπόψη η κεφαλαιοποίηση των εισηγμένων εταιριών σε σχέση με το άθροισμα της κεφαλαιοποίησης του κλάδου. - In the calculation of the weighted composite and sectoral D.Y. ratio the market value of each listed company, as compared to the total amount of market value in each sector is taken into consideration. Με βάση την τιμή κλεισίματος στο τέλος του μήνα - Based on the closing price at the end of the month.

Σημείωση: Εταιρίες που δεν έδωσαν μέρισμα για τη προηγούμενη χρήση δε λαμβάνονται υπόψη. - Companies that did not distributed dividend for the previous year 1998 are not taken into consideration.

Οι 10 Μετοχές με τα μεγαλύτερα και μικρότερα (μετά φόρων) P/Es στο Χρηματιστήριο Αθηνών κατά την 31/12/2013
10 Stocks with the Highest and Lowest (after tax) P/Es on 31/12/2013 (*)

ΜΕΤΟΧΗ - SHARE NAME	P/E	ΜΕΤΟΧΗ - SHARE NAME	P/E
INTRALOT (ΚΟ) - INTRALOT (CR)	98.22	MERMEREN KOMB. A.D. PR. (ΕΛΠ) - MERMEREN KOMB. A.D. PR. (GDR)	0.97
ΟΛΠ (ΚΟ) - P.P.A. S.A. (CR)	87.55	ΑΝΔΡΟΜΕΔΑ ΑΕΕΧ (ΚΟ) - ANDROMEDA SA (CR)	1.86
ΤΕΡΝΑ ΕΝΕΡΓΕΙΑΚΗ (ΚΟ) - TERNA ENERGY (CR)	87.49	ΕΥΡΩΠΑΪΚΗ ΠΙΣΤΗ (ΚΟ) - EUROPEAN RELIANCE INSUR. (CR)	3.77
ΣΩΛ/ΓΕΙΑ ΚΟΡΙΝΘΟΥ (ΚΟ) - CORINTH PIPEWORKS SA (CR)	79.53	ΚΑΡΑΜΟΛΕΓΚΟΣ (ΚΟ) - KARAMOLEGOS SA (CR)	5.21
ΚΥΡΙΑΚΟΥΛΗΣ (ΚΟ) - KIRIAKOULIS SHIPPING SA (CR)	55.12	ΟΠΑΠ (ΚΟ) - ΟΡΑΡ (CR)	6.02
SPACE HELLAS (ΚΟ) - SPACE HELLAS SA (CR)	50.11	ΚΕΠΕΝΟΥ ΜΥΛΟΙ (ΚΟ) - MILLS KEPENOS (CR)	6.84
A.S. COMPANY (ΚΟ) - AS COMPANY SA (CR)	45.14	ΠΛΑΣΤΙΚΑ ΘΡΑΚΗΣ (ΚΟ) - THRACE PLASTICS SA (CR)	6.85
CENTRIC ΣΥΜΜΕΤΟΧΩΝ (ΚΟ) - CENTRIC HOLDINGS (CR)	43.55	ΑΙΟΛΙΚΗ ΑΕΕΧ (ΚΟ) - AEOLIAN INVESTMENT FUND (CR)	7.75
MLS ΠΛΗΡΟΦΟΡΙΚΗ (ΚΟ) - MLS MULTIMEDIA SA (CR)	43.20	ΜΕΒΑΚΟ (ΚΟ) - MEVACO SA (CR)	8.40
ΕΛΛΗΝ. ΧΡΗΜΑΤΙΣΤΗΡΙΑ-Χ.Α. (ΚΟ) - HELLENIC EXCHANGES-A.S.E. (CR)	35.84	F.G. EUROPE (ΚΟ) - F.G. EUROPE S.A. (CR)	8.60

* Εξαιρούνται οι Μετοχές με P/E αρνητικό ή >= 100 - The Shares, whose P/E is negative or >= 100 are not Included.

Μετοχές με τις μεγαλύτερες και μικρότερες Μερισματοδόσεις στο Χρηματιστήριο Αθηνών κατά την 31/12/2013
Stocks with the Highest and Lowest Dividend Yields in the Athex Exchange on 31/12/2013 (*)

ΜΕΤΟΧΗ - SHARE NAME	Μερισ/δόση Divident Yield (%)	ΜΕΤΟΧΗ - SHARE NAME	Μερισ/δόση Divident Yield (%)
TRASTOR Α.Ε.Ε.Α.Π. (ΚΟ) - TRASTOR REAL EST. INV. CO.(CR)	10.24	INTRALOT (ΚΟ) - INTRALOT (CR)	0.14
ΕΥΡΩΠΑΪΚΗ ΠΙΣΤΗ (ΚΟ) - EUROPEAN RELIANCE INSUR. (CR)	8.00	ΔΕΗ (ΚΟ) - PPC (CR)	0.23
ΛΕΒΕΝΤΕΡΗΣ Ν. (ΠΑ) - N. LEVEDERIS SA (PB)	7.69	ΟΛΠ (ΚΟ) - P.P.A. S.A. (CR)	0.29
ΟΛΘ (ΚΟ) - ΤΡΑ SA (CR)	6.79	ΚΑΡΑΜΟΛΕΓΚΟΣ (ΚΟ) - KARAMOLEGOS SA (CR)	0.75
ΟΠΑΠ (ΚΟ) - ΟΡΑΡ (CR)	5.89	ΕΛΛΗΝ. ΧΡΗΜΑΤΙΣΤΗΡΙΑ-Χ.Α. (ΚΟ) - HELLENIC EXCHANGES-A.S.E. (CR)	1.13
ΚΑΡΕΛΙΑ (ΚΑ) - KARELIA TOBACCO CO. SA (CB)	4.73	COCA-COLA HBC AG (ΚΟ) - CC HBC AG (CR)	1.62
ΓΕΚΕ (ΚΑ) - GEKE SA (CB)	4.35	ΠΛΑΪΣΙΟ COMPUTERS (ΚΟ) - PLAISIO COMPUTERS SA (CR)	1.85
ΠΛΑΣΤΙΚΑ ΘΡΑΚΗΣ (ΚΟ) - THRACE PLASTICS SA (CR)	3.92	ΕΥΔΑΠ (ΚΟ) - EYDAP S.A. (CR)	1.94
ΜΟΤΟΡ ΟΪΛ (ΚΟ) - MOTOR OIL (CR)	3.65	ΕΛΛΗΝΙΚΑ ΠΕΤΡΕΛΑΙΑ (ΚΟ) - HELLENIC PETROLEUM (CR)	1.98
ΕΛΛΑΔΟΣ ΤΡΑΠΕΖΑ (ΚΟ) - BANK OF GREECE (CR)	3.59	ΜΕΤΚΑ (ΚΟ) - ΜΕΤΚΑ (CR)	2.18

* Χρήση 2012 - Fiscal Year 2012

Τα 10 χρεόγραφα με τις μεγαλύτερες και μικρότερες Μεταβολές Τιμής μέσα στο μήνα Δεκέμβριο 2013
10 Securities with the Highest and Lowest Price Changes on December 2013 (*)

ΜΕΤΟΧΗ - SHARE NAME	Μεταβ. Τιμής Pr.Change (%)	ΜΕΤΟΧΗ - SHARE NAME	Μεταβ. Τιμής Pr.Change (%)
FORTHNET (ΚΟ) - Forthnet (CR)	269.86	ΠΗΓΑΣΟΣ ΕΚΔΟΤΙΚΗ Α.Ε. (ΚΟ) - PEGASUS PUBLISHING S.A. (CR)	-56.92
ΤΡΙΑ ΑΛΦΑ (ΠΟ) - TRIA ALFA SA (PR)	137.70	ΑΤΤΙ - ΚΑΤ (ΚΟ) - ΑΤΤΙ - ΚΑΤ SA (CR)	-44.19
ΝΕΛ (ΚΟ) - NEL SA (CR)	123.53	ΤΗΛΕΤΥΠΟΣ (ΚΟ) - TELETIPOS SA (CR)	-44.12
ΙΝΤΕΑΛ ΟΜΙΛΟΣ (ΚΟ) - IDEAL GROUP SA (CR)	38.75	ΕΛΛΗΝΙΚΗ ΥΦΑΝΤΟΥΡΓΙΑ (ΚΟ) - HELLENIC FABRICS SA (CR)	-41.43
ΣΙΔΑΜΑ (ΚΟ) - SIDMA SA (CR)	37.19	MEDICON ΕΛΛΑΣ (ΚΟ) - MEDICON S.A (CR)	-40.12
ΠΡΟΟΔΕΥΤΙΚΗ (ΚΟ) - ΠΡΟΟΔΕΥΤΙΚΗ SA (CR)	35.40	SPIDER - ΠΕΤΣΙΟΣ Ν. & ΥΙΟΙ (ΚΟ) - SPIDER METAL INDUSTRY SA (CR)	-40.00
ΧΑΛΚΟΡ (ΚΑ) - HALKOR SA (CB)	32.90	HELLAS ONLINE (ΚΟ) - HELLAS ONLINE SA (CR)	-39.39
ΛΕΒΕΝΤΕΡΗΣ Ν. (ΠΑ) - N. LEVEDERIS SA (PB)	32.55	ΑΘΗΝΑ (ΚΟ) - ATHENA SA (CR)	-38.72
ΕΛΛΗΝΙΚΑ ΚΑΛΩΔΙΑ (ΚΟ) - HELLENIC CABLES SA (CR)	29.55	COMPUCON (ΚΟ) - COMPUCON SA (CR)	-37.50
ΓΕΝΙΚΗ ΤΡΑΠΕΖΑ (ΚΟ) - ΓΕΝΙΚΗ BANK (CR)	29.19	ΝΑΚΑΣ ΜΟΥΣΙΚΗ (ΚΟ) - NAKAS MUSIC	-36.45

* Οι Μεταβολές Τιμών έχουν λάβει υπόψη τις αποκοπές Μερισμάτων & Δικαιωμάτων - The Price Changes have considered the Dividends & Rights Issues.
Ακόμη, εξαιρούνται οι Μετοχές, που έχουν Μηδενικές Μεταβολές Τιμών - The Stocks whose Price Changes equal to zero are not considered.

Τα 10 χρεόγραφα με την μεγαλύτερη Αξία Συναλλαγών κατά το μήνα Δεκέμβριο 2013

ΜΕΤΟΧΗ - SHARE NAME	Αξία Συναλλαγών (Ευρώ) Value of Transactions (Euro)	Συμμετοχή * Participation (%)	Συναλλαγές σε Τεμάχια Transactions in Items	Συμμετοχή * Participation (%)
ΟΤΕ (ΚΟ) - ΟΤΕ (CR)	250,353,372.03	11.58	26,742,052	2.82
ΟΠΑΠ (ΚΟ) - ΟΡΑΡ (CR)	242,310,431.96	11.21	25,083,859	2.64
ΑΛΦΗ ΤΡΑΠΕΖΑ (ΤΠΔ) - ΑΛΦΗ BANK (W)	227,291,365.71	10.51	205,061,786	21.61
ΠΕΙΡΑΙΩΣ ΤΡΑΠΕΖΑ (ΚΟ) - ΠΙΡΑΕΥΣ BANK (CR)	159,245,806.60	7.37	104,534,434	11.01
ΔΕΗ (ΚΟ) - ΡΡC (CR)	131,141,112.12	6.07	12,202,204	1.29
ΑΛΦΗ BANK (ΚΟ) - ΑΛΦΗ BANK (CR)	129,778,803.48	6.00	212,956,822	22.44
ΕΘΝΙΚΗ ΤΡΑΠΕΖΑ (ΚΟ) - NATIONAL BANK (CR)	112,748,830.47	5.22	26,887,522	2.83
ΖΥΜΒΟ (ΚΟ) - ΖΥΜΒΟ SA (CR)	89,082,183.85	4.12	7,802,040	0.82
FOLLI-FOLLIE (ΚΟ) - FOLLI FOLLIE (CR)	89,063,575.43	4.12	3,666,480	0.39
ΜΥΤΙΛΗΝΑΙΟΣ (ΚΟ) - ΜΥΤΙΛΙΝΕΟΣ HOLDINGS (CR)	60,807,295.81	2.81	10,364,290	1.09
ΣΥΝΟΛΟ - TOTAL	1,491,822,777.46	69.01	635,301,489	66.94

* Επί του Συνόλου των Μετοχών - It refers to the Total of Shares.

Τα 10 Χρεόγραφα με τη μεγαλύτερη εμπορευσιμότητα κατά το μήνα Δεκέμβριο 2013

ΜΕΤΟΧΗ - SHARE NAME	Εμπορ/τα (%) Marketability	Συναλλαγές σε Τεμάχια Transactions in Items	Συμμετοχή * Participation (%)	Αξία Συναλλαγών (Ευρώ) Value of Transactions (Euro)	Συμμετοχή * Participation (%)
FORTHNET (ΚΟ) - Forthnet (CR)	36.84	4,771,801	0.50	12,504,007.34	0.58
ΕΥΡΩΠΑΪΚΗ ΠΙΣΤΗ (ΚΟ) - EUROPEAN RELIANCE INSUR. (CR)	26.24	7,215,747	0.76	9,007,115.28	0.42
ΕΘΝΙΚΗ ΤΡΑΠΕΖΑ (ΤΠΔ) - NATIONAL BANK (W)	17.20	42,279,315	4.45	55,760,386.52	2.58
ΑΛΦΗ ΤΡΑΠΕΖΑ (ΤΠΔ) - ΑΛΦΗ BANK (W)	17.02	205,061,786	21.61	227,291,365.71	10.51
MLS ΠΛΗΡΟΦΟΡΙΚΗ (ΚΟ) - MLS MULTIMEDIA SA (CR)	15.76	1,956,390	0.21	6,463,324.95	0.30
ΔΙΟΝΙC (ΚΟ) - ΔΙΟΝΙC (CR)	11.98	939,419	0.10	245,597.74	0.01
FOURLIS ΣΥΜΜΕΤΟΧΩΝ (ΚΟ) - FOURLIS (CR)	10.57	5,388,169	0.57	21,406,456.13	0.99
ΕΛΛΗΝ. ΧΡΗΜΑΤΙΣΤΗΡΙΑ Χ.Α. (ΚΟ) - HELLENIC EXCHANGES-A.S.E. (CR)	10.32	6,744,363	0.71	54,351,268.31	2.51
QUALITY & RELIABILITY (ΚΟ) - QUALITY & RELIABILITY SA (CR)	9.19	628,007	0.07	1,104,189.13	0.05
INFORM ΛΥΚΟΣ Π. (ΚΟ) - INFORM P. LYKOS SA (CR)	8.97	1,846,033	0.19	2,740,393.15	0.13
ΣΥΝΟΛΟ - TOTAL	---	276,831,030	29.17	390,874,104.26	18.08

* Επί του Συνόλου των Μετοχών - It refers to the Total of Shares.

Οι 10 Μεγαλύτερες Εταιρίες με Βάση τη Χρηματιστηριακή τους Αξία κατά την 31/12/2013

ΕΤΑΙΡΙΕΣ - NAME OF COMPANIES	Χρημική Αξία (Ευρώ) Market Capitalisation (Euro)	Συμμετοχή * Participation (%)
ΕΘΝΙΚΗ ΤΡΑΠΕΖΑ ΤΗΣ ΕΛΛΑΔΟΣ Α.Ε. - NATIONAL BANK OF GREECE S.A.	9,227,626,076.90	13.68
ΤΡΑΠΕΖΑ ΠΕΙΡΑΙΩΣ Α.Ε. - ΠΙΡΑΕΥΣ BANK S.A.	7,761,028,965.03	11.51
COCA-COLA HBC AG - COCA-COLA HBC AG	7,696,314,045.00	11.41
ΑΛΦΗ ΤΡΑΠΕΖΑ Α.Ε. - ΑΛΦΗ BANK A.E.	6,892,353,693.57	10.22
ΟΤΕ Α.Ε. - HELLENIC TELECOM. ORG.	4,739,754,261.63	7.03
ΟΡΓΑΝΙΣΜΟΣ ΠΡΟΓΝΩΣΤΙΚΩΝ ΑΓΩΝΩΝ ΠΟΔΟΣΦΑΙΡΟΥ Α.Ε. - GREEK ORGANISATION OF FOOTBALL PROGNOSTICS S.A.	3,084,730,000.00	4.57
ΤΡΑΠΕΖΑ EUROBANK ERGASIAS Α.Ε. - EUROBANK ERGASIAS S.A.	3,024,449,276.35	4.48
ΔΗΜΟΣΙΑ ΕΠΙΧΕΙΡΗΣΗ ΗΛΕΚΤΡΙΣΜΟΥ ΑΕ - PUBLIC POWER CORPORATION SA	2,505,600,000.00	3.72
ΕΛΛΗΝΙΚΑ ΠΕΤΡΕΛΑΙΑ Α.Ε. - HELLENIC PETROLEUM S.A.	2,316,714,702.30	3.44
ΤΙΤΑΝ ΑΝΩΝΥΜΗ ΕΤΑΙΡΙΑ ΤΣΙΜΕΝΤΩΝ - TITAN CEMENT COMPANY S.A.	1,593,071,011.20	2.36
ΣΥΝΟΛΟ - TOTAL	48,841,642,031.98	72.42

* Επί του Συνόλου της Χρηματιστηριακής Αξίας των Μετοχών - It refers to the Total Shares' Market Capitalisation.

ΜΕΤΑΒΟΛΕΣ ΜΕΤΟΧΙΚΟΥ ΚΕΦΑΛΑΙΟΥ
SHARE CAPITAL CHANGES

ΜΕΤΟΧΗ NAME OF STOCK	Ημερομηνία Αποκοπής Περισπόμενης Ex Coupon Date	Αριθμός Νέων Δωρεών Μετοχών Number of New Bonus Shares	Αριθμός Νέων Μετοχών (Με Καταβολή Μετρητών) Number of New Shares (By Rights' Issue)	Τιμή Διάρθεσης Ευρώ Issue Price Euro	Αλλαγή Ονομ. Αξίας (Ευρώ) Change of Nominal Value (Euro)	
					Νέα New	Παλιά Old
Forthnet A.E. (ΚΟ) - Forthnet S.A. (CR)	04/12/2013		15 νέες ΚΟ / 2 παλιές ΚΟ - 15 new CR / 2 old CR	0.30		
ΕΥΡΩΣΥΜΒΟΥΛΟΙΑ.Ε. ΣΥΜΒΑΝΑΠΤΥΞΗΣ ΚΑΙ ΤΕΧΝ/ΓΙΑΣ (ΚΟ) - EUROCONSULTANTS SA (CR)	10/12/2013		1 νέα ΚΟ / 12 παλιές ΚΟ - 1 new CR / 12 old CR	1.30		
SATO ΑΝΩΝΥΜΗ ΕΤΑΙΡΕΙΑ ΕΙΔΩΝ ΓΡΑΦΕΙΟΥ ΚΑΙ ΣΠΙΤΙΟΥ (ΚΟ) - SATO OFFICE AND HOUSEWARE SUPPLIES S.A. (CR)	11/12/2013			0.53		
QUEST ΣΥΜΜΕΤΟΧΩΝ Α.Ε. (ΚΟ) - QUEST HOLDINGS S.A. (CR)	12/12/2013	1 νέα ΚΟ / -4 παλιές ΚΟ - 1 new CR / -4 old CR			1.60	0.40
QUEST ΣΥΜΜΕΤΟΧΩΝ Α.Ε. (ΚΟ) - QUEST HOLDINGS S.A. (CR)	12/12/2013				0.50	1.60
ΑΙΟΛΙΚΗ Α.Ε.Ε.Χ. (ΚΟ) - AEOLIAN INVESTMENT FUND S.A. (CR)	18/12/2013				1.25	1.45
ΚΟΡΡΕΣ Α.Ε. ΦΥΣΙΚΑ ΠΡΟΪΟΝΤΑ (ΚΟ) - KORRES NATURAL PRODUCTS (CR)	18/12/2013			0.39		
MEVACO ΜΕΤΑΛΛΟΥΡΓΙΚΗ Α.Β.Ε.Ε. (ΚΟ) - MEVACO S.A. (CR)	19/12/2013				0.97	0.90
MEVACO ΜΕΤΑΛΛΟΥΡΓΙΚΗ Α.Β.Ε.Ε. (ΚΟ) - MEVACO S.A. (CR)	19/12/2013				0.90	0.97

Ημερομηνία Αποκοπής Δικαιωμάτων Ex Coupon Date for Rights Issue	Αριθμός Μερισμάτων/Διελθών No of Coupon	ΔΙΚΑΙΩΜΑΤΑ ΜΕΤΟΧΩΝ STOCKS RIGHTS	Στοιχεία Τελευταίας Συνεδρίασης του Μήνα Data of Month's Last Session						Συνολικός Μηνιαίος σε Τεύχονα Monthly Transactions in Items	Αριθμός Πράξεων Μηνιάς Monthly Nr of Trades	Αξία Συνολικών Μηνιάς (Ευρώ) Monthly Value of Transactions (Euro)	
			Τιμές Συνολλαγών Τοις Μετρητοίς (Ευρώ) Transactions' Prices in Cash (Euro)			Τιμή Τελευταίας Πραγματοποίησης Price of Last Bid	Τεύχονα Τελευταίας Ζήτησης Volume of Last Bid	Τιμή Τελευταίας Προσφοράς Price of Last Offer				Τεύχονα Τελευταίας Προσφοράς Volume of Last Offer
			Κατώτερη Low	Ανώτερη High	Τελευταία Last							
28.11.13	NTIONIK A.E. (KO) - DIONIC S.A. (CR)		**	**	**	**	**	**	**	1,423,697	113	1,738.04
04.12.13	FORTHNET A.E. (KO) - Forthnet S.A. (CR)		**	**	**	**	**	**	**	1,051,310	2,312	6,468,913.90
10.12.13	ΕΥΡΩΣΥΜΒΟΥΛΟΙ Α.Ε. (KO) - EUROCONSULTANTS S.A. (CR)									265,196	97	4,108.10

ΑΡΙΘΜΟΣ ΕΙΣΗΓΜΕΝΩΝ ΟΜΟΛΟΓΙΑΚΩΝ ΔΑΝΕΙΩΝ, ΕΤΑΙΡΙΩΝ & ΜΕΤΟΧΙΚΩΝ ΕΚΔΟΣΕΩΝ ΣΤΟ ΤΕΛΟΣ ΤΟΥ ΜΗΝΑ
NUMBER OF LISTED BONDS, LOANS, COMPANIES & STOCK ISSUES AT THE END OF THE MONTH

ETH YEARS	Αριθμός Ομολογιακών Δανείων Number of Bonds *		ΧΡΕΟΓΡΑΦΑ - SECURITIES										
			Κύρια Αγορά Main Market		Χαμηλής Διασποράς Low Dispersion		Επιτήρηση Surveillance		Προς Διαγραφή Under Deletion		Αναστολή Under Suspension		Δ.Α.Κ - E.T.Fs
			Αριθμός Εταιριών Number of Companies	Αριθμός Εισηγμένων Μετοχικών Εκδόσεων (Κοινών - Προνομ.) Number of Listed Share Issues (Common-)	Αριθμός Εταιριών Number of Companies	Αριθμός Εισηγμένων Μετοχικών Εκδόσεων (Κοινών - Προνομ.) Number of Listed Share Issues (Common-)	Αριθμός Εταιριών Number of Companies	Αριθμός Εισηγμένων Μετοχικών Εκδόσεων (Κοινών - Προνομ.) Number of Listed Share Issues (Common-)	Αριθμός Εταιριών Number of Companies	Αριθμός Εισηγμένων Μετοχικών Εκδόσεων (Κοινών - Προνομ.) Number of Listed Share Issues (Common-)	Αριθμός Εταιριών Number of Companies	Αριθμός Εισηγμένων Μετοχικών Εκδόσεων (Κοινών - Προνομ.) Number of Listed Share Issues (Common-)	
2012	12 **	1	156	161	20	18	42	43	2	3	40	42	
2013 Ιαν. - Jan.	12 **	1	155	160	20	18	43	44	2	3	40	42	3
Φεβ. - Feb.	11 **	1	154	159	21	19	41	42	2	3	40	42	3
Μάρ. - Mar.	11 **	1	152	157	21	19	41	42	2	3	35	37	3
Απρ. - Apr.	11 **	1	146	149	21	19	45	48	3	4	36	39	3
Μάιος - May	11 **	1	145	148	22	20	43	46	2	3	39	42	3
Ιούν.-Jun.	11 **	1	146	149	17	15	43	46	2	3	41	44	3
Ιούλ.-Jul.	11 **	1	146	149	17	15	42	45	2	3	38	41	3
Αύγ. - Aug.	12 **	1	146	149	17	15	41	43	2	3	39	43	3
2013 Σεπ. - Sep.	12 **	1	144	147	17	15	43	45	2	3	39	43	3
2013 Οκτ. - Oct.	12 **	1	145	149	17	15	42	44	2	3	39	43	3
2013 Νοέμ.-Nov.	8 **	1	144	147	17	15	42	44	2	3	40	44	3
2013 Δεκ.-Dec.	8 **	1	148	151	12	10	41	43	1	2	41	45	3

Σημειώσεις - Notes

* Κάθε ένα από τα απαριθμούμενα Ομόλογα Ελληνικού Δημοσίου συνήθως περιλαμβάνει περισσότερες υποεκδόσεις - Each of the above enumerated Short Term Bonds usually includes more Subissues

** Δεν περιλαμβάνεται ο αριθμός Τραπεζικών Ομολόγων και ο αριθμός των Εντόκων Γραμματειών του Ελληνικού Δημοσίου. - The number of the Short Term Bank Bonds and the number of T-Bills is not included.

9. Διάγραμμα Αριθμού Εισηγμένων Εταιριών & Μετοχικών Εκδόσεων στο Χρηματιστήριο Αθηνών
Number of Athens Exchange Listed Companies & Stock Issues Chart

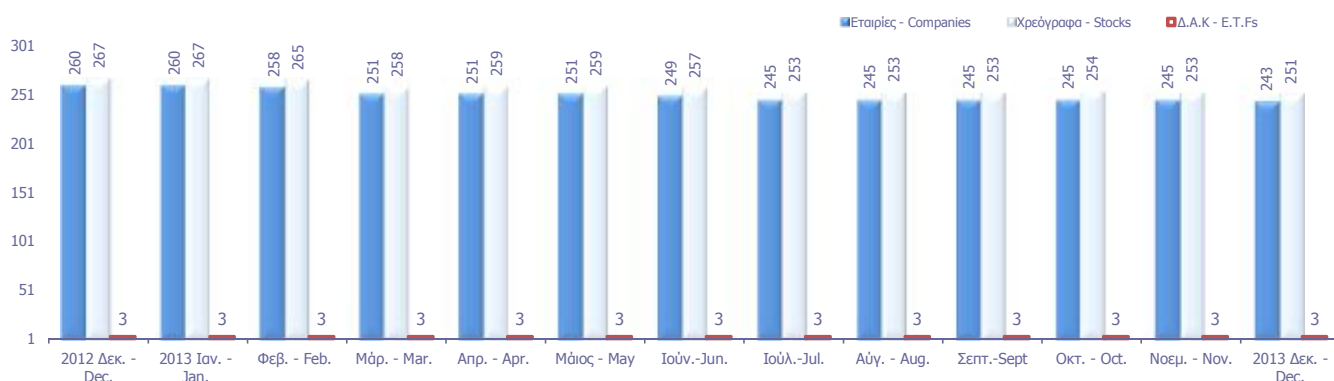

Κυριότεροι ευρωπαϊκοί χρηματιστηριακοί δείκτες (κλείσιμο τέλους περιόδου). Σωρευτικές μεταβολές από 31/12/2002
Major european stock exchanges indices (closing at the end of period). Cumulative changes since 31/12/2002

ΕΤΟΣ / ΜΗΝΑΣ YEAR / MONTH	ATHEX - Greece		BEL20-Βέλγιο		CAC 40-France		DAX-Germany		FTSE MIB - Ιταλία		IBEX 35-Spain		PSI20-Portugal	
	Τιμή στο κλείσιμο	Δ%	Τιμή στο κλείσιμο	Δ%	Τιμή στο κλείσιμο	Δ%	Τιμή στο κλείσιμο	Δ%	Τιμή στο κλείσιμο	Δ%	Τιμή στο κλείσιμο	Δ%	Τιμή στο κλείσιμο	Δ%
2002	1,748.42		2,025.04		3,063.91		2,892.63		23,508.44		6,036.90		5,824.70	
2003	2,263.58	29.46%	2,244.18	10.82%	3,557.90	16.12%	3,965.16	37.08%	26,887.00	14.37%	7,737.20	28.17%	6,747.41	15.84%
2004	2,786.18	59.35%	2,932.62	44.82%	3,821.16	24.72%	4,256.08	47.14%	30,903.00	31.45%	9,080.80	50.42%	7,600.16	30.48%
2005	3,663.90	109.55%	3,549.25	75.27%	4,715.23	53.90%	5,408.26	86.97%	35,704.00	51.88%	10,733.90	77.80%	8,618.67	47.97%
2006	4,394.13	151.32%	4,388.53	116.71%	5,541.76	80.87%	6,596.92	128.06%	41,434.00	76.25%	14,146.50	134.33%	11,197.60	92.24%
2007	5,178.83	196.20%	4,127.47	103.82%	5,614.08	83.23%	8,067.32	178.89%	38,554.00	64.00%	15,182.30	151.49%	13,019.40	123.52%
2008	1,786.51	2.18%	1,908.64	-5.75%	3,217.97	5.03%	4,810.20	66.29%	19,460.00	-17.22%	9,195.80	52.33%	6,341.34	8.87%
2009	2,196.16	25.61%	2,511.62	24.03%	3,936.33	28.47%	5,957.43	105.95%	23,248.39	-1.11%	11,940.00	97.78%	8,463.85	45.31%
2010	1,413.94	-19.13%	2,578.60	27.34%	3,804.78	24.18%	6,914.19	139.03%	19,105.71	-18.73%	9,859.10	63.31%	7,588.31	30.28%
2011	680.42	-61.08%	2,083.42	2.88%	3,159.81	3.13%	5,898.35	103.91%	15,089.74	-35.81%	8,566.30	41.90%	5,494.27	-5.67%
2012	907.90	-48.07%	2,475.81	22.26%	3,641.07	18.84%	7,612.39	163.17%	16,273.38	-30.78%	8,167.50	35.29%	5,655.15	-2.91%
Jan-13	986.76	-43.56%	2,520.35	24.46%	3,732.60	21.82%	7,776.05	168.82%	17,439.06	-25.82%	8,362.30	38.52%	6,201.43	6.47%
Feb-13	1,007.99	-42.35%	2,569.17	26.87%	3,723.00	21.51%	7,741.70	167.64%	15,921.25	-32.27%	8,230.30	36.33%	5,987.71	2.80%
Mar-13	869.19	-50.29%	2,592.19	28.01%	3,731.42	21.79%	7,795.31	169.49%	15,338.72	-34.75%	7,920.00	31.19%	5,822.09	-0.04%
Apr-13	974.09	-44.29%	2,643.42	30.54%	3,856.75	25.88%	7,913.71	173.58%	16,767.66	-28.67%	8,419.00	39.46%	6,248.52	7.28%
May-13	1,014.53	-41.97%	2,649.36	30.83%	3,948.59	28.87%	8,348.84	188.62%	17,214.08	-26.77%	8,320.60	37.83%	5,939.43	1.97%
Jun-13	847.57	-51.52%	2,526.11	24.74%	3,738.91	22.03%	7,959.22	175.16%	703.84	-97.01%	7,762.70	28.59%	5,556.88	-4.60%
Jul-13	884.60	-49.41%	2,662.68	31.49%	3,992.69	30.31%	8,275.97	186.11%	16,482.35	-29.89%	8,433.40	39.70%	5,721.46	-1.77%
Aug-13	899.92	-48.53%	2,673.42	32.02%	3,933.78	28.39%	8,103.15	180.13%	16,682.21	-29.04%	8,290.50	37.33%	5,807.76	-0.29%
Sep-13	1,014.06	-42.00%	2,802.27	38.38%	4,143.44	35.23%	8,594.40	197.11%	17,434.86	-25.84%	9,186.10	52.17%	5,953.51	2.21%
Oct-13	1,188.17	-32.04%	2,904.35	43.42%	4,299.89	40.34%	9,033.92	212.31%	19,351.52	-17.68%	9,907.90	64.12%	6,245.84	7.23%
Nov-13	1,195.68	-31.61%	2,870.89	41.77%	4,295.21	40.19%	9,405.30	225.15%	19,021.48	-19.09%	9,837.60	62.96%	6,537.77	12.24%
Dec-13	1,162.68	-33.50%	2,923.82	44.38%	4,295.95	40.21%	9,552.16	230.22%	18,967.71	-19.32%	9,916.70	64.27%	6,558.85	12.60%

10. Διάγραμμα σωρευτικών μεταβολών από 31/12/2002
Cumulative changes chart since 31/12/2002

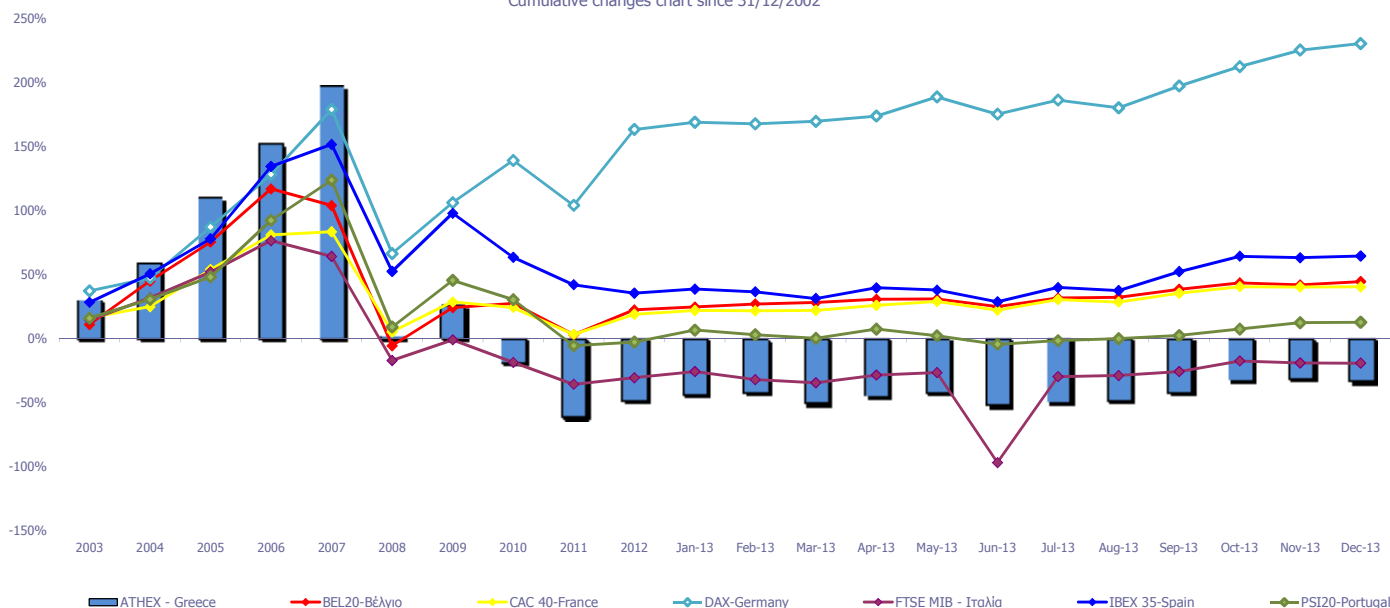

πηγή στοιχείων / Data source

Ανοδικές/Καθοδικές συνεδριάσεις, Μεταβλητότητα και Συντελεστές Συσχέτισης Ξένων χρηματιστηριακών δεικτών με Γενικό Δείκτη ΧΑ
Posit./Neg. Trading Sessions, Volatility and Correlation Co-Efficients of major foreign indices with the ATHEX Composite index

Τρίμηνα Quarters	FTSE@100				Συντελεστής Συσχέτισης με Γεν. Δείκτη Χ.Α. Correlation with ATHEX Composite Index	Γενικός Δείκτης Χ.Α - ATHEX COMPOSITE INDEX				Δ%
	Συνεδριάσεις Trading sessions		Δ%	Μεταβλητότητα (SD) Volatility		Συνεδριάσεις - Trading sessions				
	Ανοδικές Positive	Καθοδικές Negative				Ανοδικές Positive	Κοινά ανοδικές με FTSE@100 Positive trading both for the session and FTSE@100	Καθοδικές Negative	Κοινά καθοδικές με FTSE@100 Negative in common with FTSE@100	
2012:1	30	34	3.52%	0.80%	0.12	35	17	28	15	7.13%
2012:2	32	28	-3.42%	1.13%	0.20	28	18	31	17	-16.16%
2012:3	29	33	3.35%	0.84%	0.17	39	17	25	13	20.94%
2012:4	36	28	2.43%	0.67%	0.18	36	24	27	16	22.84%
2013:1	38	24	8.71%	1.95%	-0.05	33	24	27	13	-4.26%
2013:2	31	27	-3.06%	1.68%	0.26	28	19	30	18	-2.49%
2013:3	32	37	3.97%	3.20%	0.17	42	22	26	16	19.64%
2013:4	36	26	4.44%	0.60%	0.14	36	23	26	13	14.66%

Τρίμηνα Quarters	DAX				Συντελεστής Συσχέτισης με Γεν. Δείκτη Χ.Α. Correlation with ATHEX Composite Index	Γενικός Δείκτης Χ.Α - ATHEX COMPOSITE INDEX				Δ%
	Συνεδριάσεις Trading sessions		Δ%	Μεταβλητότητα (SD) Volatility		Συνεδριάσεις - Trading sessions				
	Ανοδικές Positive	Καθοδικές Negative				Ανοδικές Positive	Κοινά ανοδικές με DAX Positive sessions in common with DAX	Καθοδικές Negative	Κοινά καθοδικές με DAX Negative in common with DAX	
2012:1	35	30	17.78%	1.12%	0.13	35	22	28	15	7.13%
2012:2	30	31	-7.64%	1.47%	0.32	28	15	31	17	-16.16%
2012:3	35	29	13.01%	1.21%	0.34	39	25	25	15	20.94%
2012:4	38	24	4.98%	0.79%	0.20	36	23	27	12	22.84%
2013:1	32	30	2.40%	0.89%	0.19	33	19	27	14	-4.26%
2013:2	34	25	2.10%	1.23%	0.40	28	20	30	16	-2.49%
2013:3	40	29	7.98%	4.02%	0.09	42	25	26	11	19.64%
2013:4	34	28	11.14%	0.70%	0.21	36	23	26	15	14.66%

Τρίμηνα Quarters	CAC 40				Συντελ. συσχέτισης (correlation) με Γενικό Δείκτη Χ.Α. Trading sessions /Ανοδικές- Positive/Καθοδικές- Negative	Γενικός Δείκτης Χ.Α - ATHEX COMPOSITE INDEX				Δ%
	Συνεδριάσεις Trading sessions		Δ%	Μεταβλητότητα (SD) Volatility		Συνεδριάσεις - Trading sessions				
	Ανοδικές Positive	Καθοδικές Negative				Ανοδικές Positive	Κοινά ανοδικές με CAC 40 Positive trading both for the session and CAC 40	Καθοδικές Negative	Κοινά καθοδικές με CAC 40 Negative trading both for the session and CAC 40	
2012:1	34	31	8.35%	1.12%	0.17	35	22	28	16	7.13%
2012:2	30	31	-6.63%	1.57%	0.23	28	15	31	17	-16.16%
2012:3	33	31	6.21%	1.42%	0.28	39	26	25	18	20.94%
2012:4	37	27	7.24%	0.94%	0.24	36	26	27	16	22.84%
2013:1	34	28	2.48%	1.09%	0.18	33	18	27	11	-4.26%
2013:2	31	28	0.20%	1.28%	0.35	28	18	30	17	-2.49%
2013:3	40	29	10.82%	0.86%	0.29	42	27	26	13	19.64%
2013:4	31	32	3.68%	0.82%	0.32	36	21	26	16	14.66%

Τρίμηνα Quarters	IBEX 35				Συντελεστής Συσχέτισης με Γεν. Δείκτη Χ.Α. Correlation with ATHEX Composite Index	Γενικός Δείκτης Χ.Α - ATHEX COMPOSITE INDEX				Δ%
	Συνεδριάσεις Trading sessions		Δ%	Μεταβλητότητα (SD) Volatility		Συνεδριάσεις - Trading sessions				
	Ανοδικές Positive	Καθοδικές Negative				Ανοδικές Positive	Κοινά ανοδικές με IBEX 35 Positive sessions in common with IBEX 35	Καθοδικές Negative	Κοινά καθοδικές με IBEX 35 Negative in common with IBEX 35	
2012:1	27	37	-6.52%	1.23%	0.22	35	20	28	22	7.13%
2012:2	29	32	-11.31%	2.07%	0.18	28	17	31	19	-16.16%
2012:3	34	30	9.17%	2.32%	0.23	39	26	25	17	20.94%
2012:4	34	29	5.34%	1.10%	0.31	36	21	27	15	22.84%
2013:1	27	35	-3.03%	1.42%	0.34	33	19	27	19	-4.26%
2013:2	23	36	-1.99%	1.28%	0.41	28	15	30	22	-2.49%
2013:3	44	25	18.34%	1.08%	0.34	42	30	26	12	19.64%
2013:4	38	25	7.95%	0.95%	0.29	36	24	26	12	14.66%

Ανοδικές/Καθοδικές συνεδριάσεις, Μεταβλητότητα και Συντελεστές Συσχέτισης Ξένων χρηματιστηριακών δεικτών με Γενικό Δείκτη ΧΑ
Posit./Neg. Trading Sessions, Volatility and Correlation Co-Efficients of major foreign indices with the ATHEX Composite index

BEL-20					Γενικός Δείκτης Χ.Α - ATHEX COMPOSITE INDEX					
Τρίμηνα Quarters	Συνεδριάσεις Trading sessions		Δ%	Μεταβλητότητα (SD) Volatility	Συντελεστής Συσχέτισης με Γεν. Δείκτη Χ.Α. Correlation with ATHEX Composite Index	Συνεδριάσεις - Trading sessions				Δ%
	Ανοδικές Positive	Καθοδικές Negative				Ανοδικές Positive	Κοινά ανοδικές με BEL-20 Positive sessions in common with BEL-20	Καθοδικές Negative	Κοινά καθοδικές με BEL-20 Negative in common with BEL-20	
2012:1	35	30	11.55%	1.09%	0.24	35	25	28	18	7.13%
2012:2	29	32	-4.15%	1.28%	0.26	28	13	31	16	-16.16%
2012:3	35	29	7.11%	1.13%	0.32	39	26	25	16	20.94%
2012:4	34	30	3.77%	0.74%	0.26	36	22	27	15	22.84%
2013:1	33	29	4.70%	0.84%	0.27	33	23	27	17	-4.26%
2013:2	26	33	-2.55%	1.11%	0.46	28	18	30	22	-2.49%
2013:3	39	30	10.93%	0.86%	0.30	42	24	26	11	19.64%
2013:4	28	35	4.34%	0.74%	0.20	36	20	26	18	14.66%
AEX					Γενικός Δείκτης Χ.Α - ATHEX COMPOSITE INDEX					
Τρίμηνα Quarters	Συνεδριάσεις Trading sessions		Δ%	Μεταβλητότητα (SD) Volatility	Συντελεστής Συσχέτισης με Γεν. Δείκτη Χ.Α. Correlation with ATHEX Composite Index	Συνεδριάσεις - Trading sessions				Δ%
	Ανοδικές Positive	Καθοδικές Negative				Ανοδικές Positive	Κοινά ανοδικές με AEX Positive sessions in common with AEX	Καθοδικές Negative	Κοινά καθοδικές με AEX Negative in common with AEX	
2012:1	32	33	3.53%	0.92%	0.25	35	19	28	16	7.13%
2012:2	28	32	-5.01%	1.28%	0.25	28	14	31	17	-16.16%
2012:3	33	31	5.73%	0.97%	0.27	39	24	25	16	20.94%
2012:4	40	24	5.48%	0.74%	0.21	36	26	27	14	22.84%
2013:1	31	31	1.57%	0.77%	0.29	33	20	27	16	-4.26%
2013:2	31	28	-1.01%	1.01%	0.35	28	19	30	18	-2.49%
2013:3	40	29	8.80%	0.74%	0.19	42	25	26	11	19.64%
2013:4	35	28	7.17%	0.72%	0.26	36	23	26	14	14.66%
PSI-20					Γενικός Δείκτης Χ.Α - ATHEX COMPOSITE INDEX					
Τρίμηνα Quarters	Συνεδριάσεις Trading sessions		Δ%	Μεταβλητότητα (SD) Volatility	Συντελεστής Συσχέτισης με Γεν. Δείκτη Χ.Α. Correlation with ATHEX Composite Index	Συνεδριάσεις - Trading sessions				Δ%
	Ανοδικές Positive	Καθοδικές Negative				Ανοδικές Positive	Κοινά ανοδικές με PSI-20 Positive sessions in common with PSI-20	Καθοδικές Negative	Κοινά καθοδικές με PSI-20 Negative in common with PSI-20	
2012:1	33	32	1.14%	1.07%	0.08	35	21	28	17	7.13%
2012:2	24	37	-15.46%	1.18%	0.26	28	15	31	22	-16.16%
2012:3	36	28	10.60%	1.34%	0.33	39	25	25	14	20.94%
2012:4	36	28	8.84%	0.85%	0.30	36	21	27	13	22.84%
2013:1	31	31	2.87%	1.06%	0.36	33	21	27	17	-4.26%
2013:2	25	34	-4.56%	1.63%	0.47	28	17	30	22	-2.49%
2013:3	36	33	7.14%	1.29%	0.27	42	25	26	15	19.64%
2013:4	37	26	10.17%	0.84%	0.15	36	26	26	16	14.66%
FTSE MIB					Γενικός Δείκτης Χ.Α - ATHEX COMPOSITE INDEX					
Τρίμηνα Quarters	Συνεδριάσεις Trading sessions		Δ%	Μεταβλητότητα (SD) Volatility	Συντελεστής Συσχέτισης με Γεν. Δείκτη Χ.Α. Correlation with ATHEX Composite Index	Συνεδριάσεις - Trading sessions				Δ%
	Ανοδικές Positive	Καθοδικές Negative				Ανοδικές Positive	Κοινά ανοδικές με OBX Positive sessions in common with OBX	Καθοδικές Negative	Κοινά καθοδικές με OBX Negative in common with OBX	
2012:1	37	28	5.90%	1.44%	0.22	35	25	28	16	7.13%
2012:2	27	34	-10.67%	2.21%	0.24	28	15	31	20	-16.16%
2012:3	32	32	6.53%	2.00%	0.26	39	24	25	17	20.94%
2012:4	31	31	7.02%	1.21%	0.21	36	18	27	14	22.84%
2013:1	29	33	-5.74%	1.57%	0.24	33	20	27	18	-4.26%
2013:2	29	30	-0.65%	1.39%	0.51	28	18	30	19	-2.49%
2013:3	38	30	14.41%	1.18%	0.32	42	24	26	12	19.64%
2013:4	34	28	8.79%	1.18%	0.19	36	21	26	13	14.66%

Ανοδικές/Καθοδικές συνεδριάσεις, Μεταβλητότητα και Συντελεστές Συσχέτισης Ξένων χρηματιστηριακών δεικτών με Γενικό Δείκτη ΧΑ
Posit./Neg. Trading Sessions, Volatility and Correlation Co-Efficients of major foreign indices with the ATHEX Composite index

Τρίμηνα Quarters	S&P500				Συντελεστής Συσχέτισης με Γεν. Δείκτη Χ.Α. Correlation with ATHEX Composite Index	Γενικός Δείκτης Χ.Α - ATHEX COMPOSITE INDEX				Δ%
	Συνεδριάσεις Trading sessions		Δ%	Μεταβλητότητα (SD) Volatility		Συνεδριάσεις - Trading sessions				
	Ανοδικές Positive	Καθοδικές Negative				Ανοδικές Positive	Κοινά ανοδικές με S&P500 Positive sessions in common with S&P500	Καθοδικές Negative	Κοινά καθοδικές με S&P500 Negative in common with S&P500	
2012:1	39	23	12.00%	0.59%	0.05	35	23	28	12	7.13%
2012:2	29	33	-3.29%	1.02%	0.29	28	14	31	17	-16.16%
2012:3	28	34	5.61%	0.72%	0.17	39	21	25	17	20.94%
2012:4	34	28	-0.86%	0.76%	0.10	36	23	27	14	22.84%
2013:1	37	23	10.03%	0.64%	0.21	33	23	27	12	-4.26%
2013:2	32	25	2.36%	0.93%	0.34	28	19	30	17	-2.49%
2013:3	39	27	4.69%	0.54%	0.31	42	24	26	9	19.64%
2013:4	35	26	9.92%	0.66%	0.05	36	21	26	12	14.66%

Τρίμηνα Quarters	DJI				Συντελεστής Συσχέτισης με Γεν. Δείκτη Χ.Α. Correlation with ATHEX Composite Index	Γενικός Δείκτης Χ.Α - ATHEX COMPOSITE INDEX				Δ%
	Συνεδριάσεις Trading sessions		Δ%	Μεταβλητότητα (SD) Volatility		Συνεδριάσεις - Trading sessions				
	Ανοδικές Positive	Καθοδικές Negative				Ανοδικές Positive	Κοινά ανοδικές με FTSE- 100 Positive sessions in common with DJI	Καθοδικές Negative	Κοινά καθοδικές με DJI Negative in common with DJI	
2012:1	35	27	8.14%	0.54%	0.07	35	20	28	12	7.13%
2012:2	27	35	-2.51%	0.92%	0.32	28	14	31	20	-16.16%
2012:3	30	32	3.94%	0.68%	0.19	39	23	25	17	20.94%
2012:4	31	31	-2.12%	0.75%	0.05	36	21	27	15	22.84%
2013:1	39	21	12.68%	0.57%	0.17	33	22	27	9	-4.26%
2013:2	32	26	2.27%	0.81%	0.29	28	17	30	15	-2.49%
2013:3	33	33	1.48%	0.51%	0.34	42	23	26	14	19.64%
2013:4	36	26	9.56%	0.64%	0.03	36	22	26	12	14.66%

Τρίμηνα Quarters	NIKKEI-225				Συντελεστής Συσχέτισης με Γεν. Δείκτη Χ.Α. Correlation with ATHEX Composite Index	Γενικός Δείκτης - Χ.Α.				Δ%
	Συνεδριάσεις Trading sessions		Δ%	Μεταβλητότητα (SD) Volatility		Συνεδριάσεις - Trading sessions				
	Ανοδικές Positive	Καθοδικές Negative				Ανοδικές Positive	Κοινά ανοδικές με NIKKEI- 225 Positive sessions in common with NIKKEI-225	Καθοδικές Negative	Κοινά καθοδικές με NIKKEI-225 Negative in common with NIKKEI-225	
2012:1	36	25	19.26%	0.86%	0.11	35	23	28	12	7.13%
2012:2	27	34	-10.68%	1.14%	0.22	28	14	31	19	-16.16%
2012:3	30	32	-1.40%	0.98%	0.19	39	18	25	11	20.94%
2012:4	35	26	17.05%	1.00%	0.26	36	21	27	12	22.84%
2013:1	34	22	18.67%	1.53%	0.04	33	14	27	6	-4.26%
2013:2	31	27	10.87%	2.33%	0.11	28	16	30	15	-2.49%
2013:3	35	31	5.69%	1.57%	0.11	42	22	26	12	19.64%
2013:4	33	26	12.70%	1.20%	0.13	36	20	26	12	14.66%

Τρίμηνα Quarters	HANGSENG				Συντελεστής Συσχέτισης με Γεν. Δείκτη Χ.Α. Correlation with ATHEX Composite Index	Γενικός Δείκτης - Χ.Α.				Δ%
	Συνεδριάσεις Trading sessions		Δ%	Μεταβλητότητα (SD) Volatility		Συνεδριάσεις - Trading sessions				
	Ανοδικές Positive	Καθοδικές Negative				Ανοδικές Positive	Κοινά ανοδικές με HANGSENG Positive sessions in common with HANGSENG	Καθοδικές Negative	Κοινά καθοδικές με HANGSENG Negative in common with HANGSENG	
2012:1	34	27	11.51%	1.06%	0.01	35	17	28	9	7.13%
2012:2	25	35	-5.42%	1.15%	0.30	28	15	31	21	-16.16%
2012:3	33	30	7.08%	1.11%	0.19	39	18	25	10	20.94%
2012:4	39	22	8.84%	0.74%	0.28	36	24	27	12	22.84%
2013:1	26	33	-1.58%	0.86%	0.12	33	14	27	15	-4.26%
2013:2	26	30	-6.71%	1.18%	0.33	28	15	30	18	-2.49%
2013:3	38	28	9.89%	1.00%	0.20	42	25	26	11	19.64%
2013:4	28	33	1.95%	0.83%	0.22	36	15	26	14	14.66%

Συντελεστής συσχέτισης : $\rho = \text{covariance}(x,y) / (\text{sd}(x) * \text{sd}(y))$

όπου :

sd(x): τυπική απόκλιση του x (π.χ. ο Γενικός Δείκτης) και sd(y): είναι η τυπική απόκλιση του συγκρινόμενου ξένου δείκτη
covariance (συνδιακύμανση) = $\sum ((x-\mu_x)(y-\mu_y)) / \text{αριθμός παρατηρήσεων}$

Σημειώνεται πως x=ημερήσια ποσοστιαία μεταβολή

11. Πίνακας συντελεστών συσχέτισης μεταξύ των κυριότερων ξένων χρηματιστηριακών δεικτών (01/10/2013 - 31/12/2013)
 Table of correlation co-efficients data between the major foreign exchanges indices (01/10/2013 - 31/12/2013)

	ΓΔ	FTSE-100	DAX	CAC-40	IBEX-35	BEL-20	AEX	PSI-20	FTSE MIB	SP-500	DJI	NIKKEI 225	HANGSENG
ΓΔ	1.000												
FTSE-100	0.137	1.000											
DAX	0.206	0.742	1.000										
CAC-40	0.324	0.699	0.908	1.000									
IBEX-35	0.291	0.577	0.734	0.810	1.000								
BEL-20	0.198	0.657	0.847	0.866	0.813	1.000							
AEX	0.255	0.792	0.905	0.857	0.728	0.855	1.000						
PSI-20	0.147	0.431	0.390	0.367	0.503	0.459	0.471	1.000					
FTSE MIB	0.187	0.566	0.658	0.723	0.882	0.738	0.652	0.482	1.000				
SP-500	0.052	0.497	0.500	0.479	0.536	0.494	0.507	0.241	0.489	1.000			
DJI	0.035	0.536	0.570	0.528	0.545	0.538	0.557	0.275	0.513	0.938	1.000		
NIKKEI 225	0.134	0.256	0.269	0.243	0.279	0.230	0.300	0.415	0.215	0.223	0.280	1.000	
HANGSENG	0.222	0.246	0.168	0.199	0.129	0.059	0.261	0.387	0.231	-0.024	0.032	0.310	1.000

12. Διαγράμματα συσχέτισης των κυριότερων ξένων χρηματιστηριακών δεικτών με Γενικό Δείκτη ΧΑ για την περίοδο 31/12/12-31/12/13
 Correlation charts between major foreign exchanges indices with the ATHEX Composite Index for the period 31/12/12-31/12/13

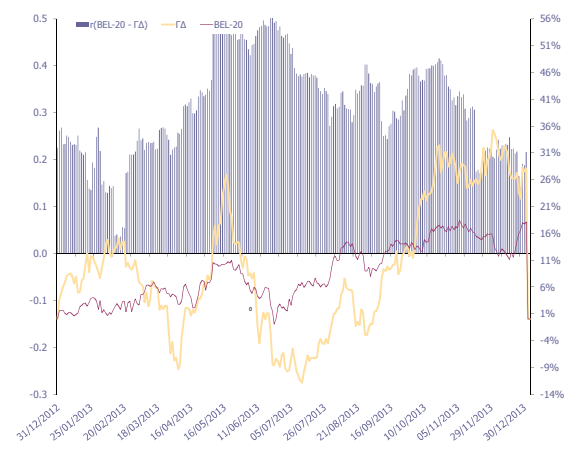
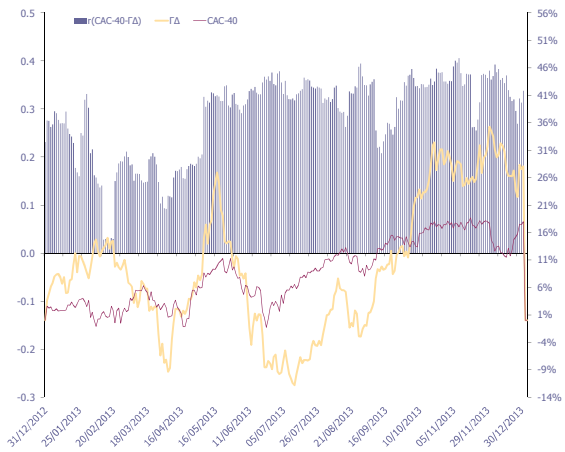
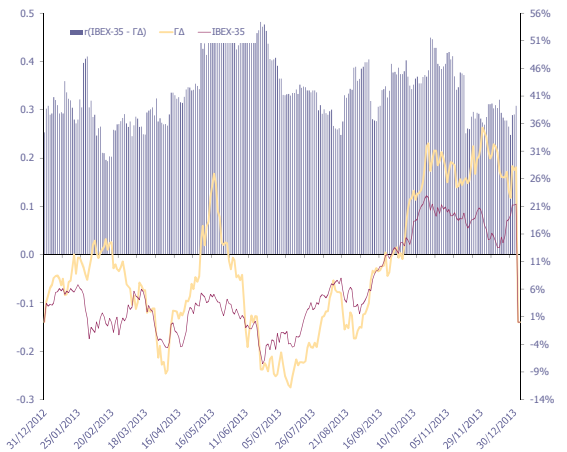
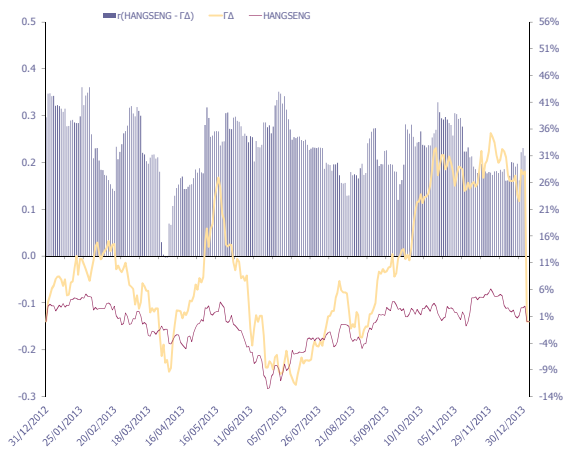
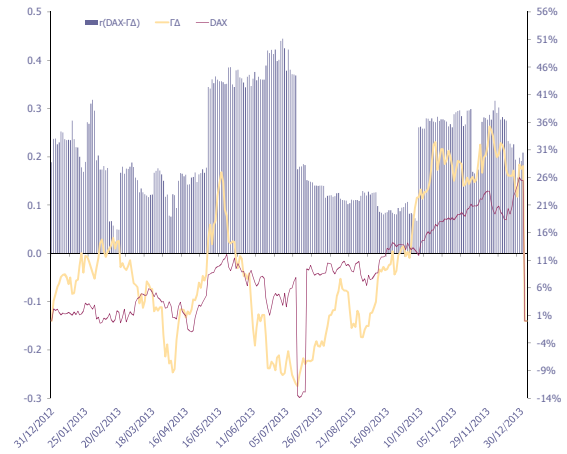
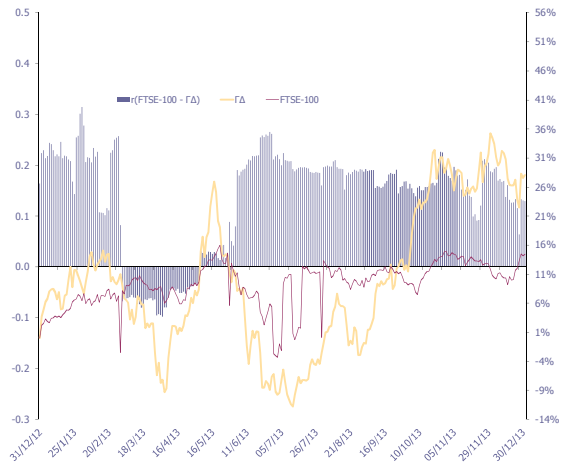

12. Διαγράμματα συσχέτισης των κυριότερων ξένων χρηματιστηριακών δεικτών με Γενικό Δείκτη ΧΑ για την περίοδο 31/12/12-31/12/13
 Correlation charts between major foreign exchanges indices with the ATHEX Composite Index for the period 31/12/12-31/12/13

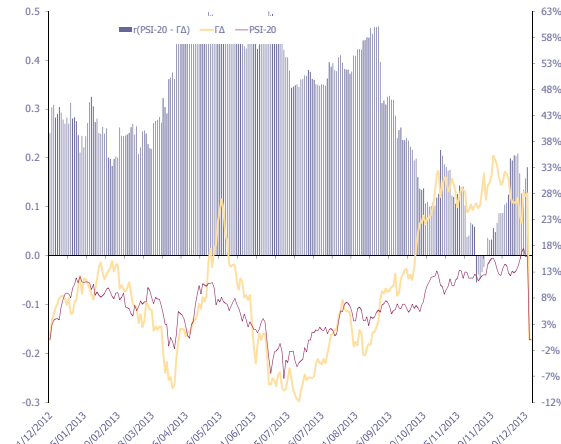
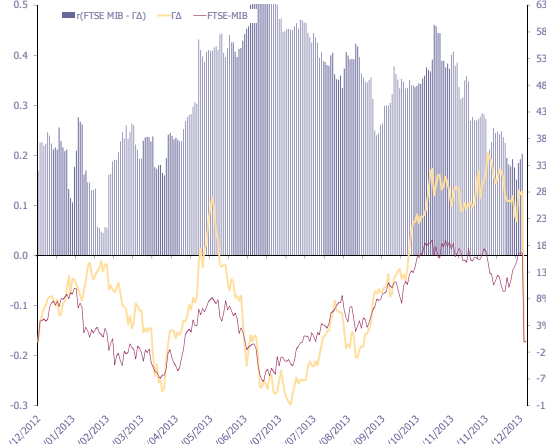
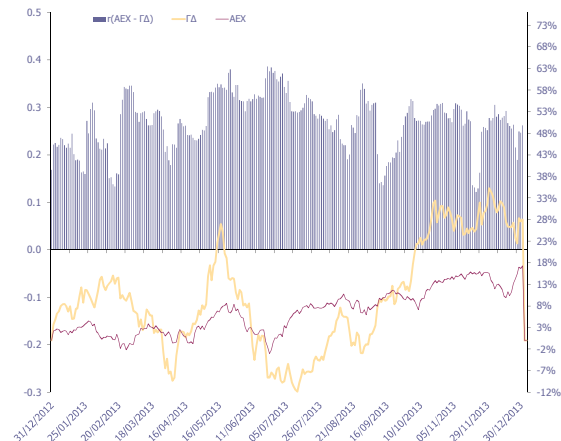
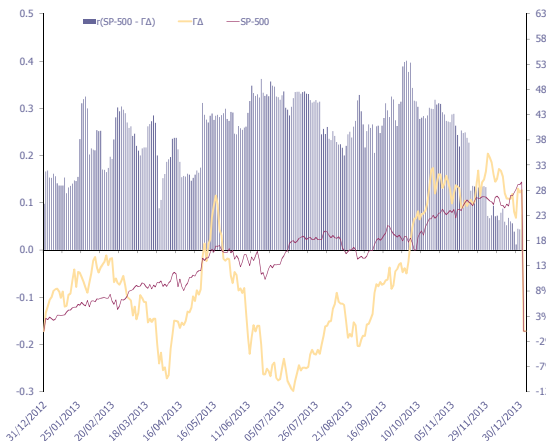
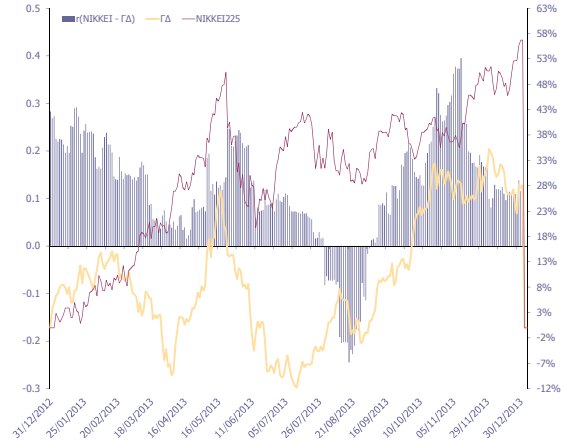
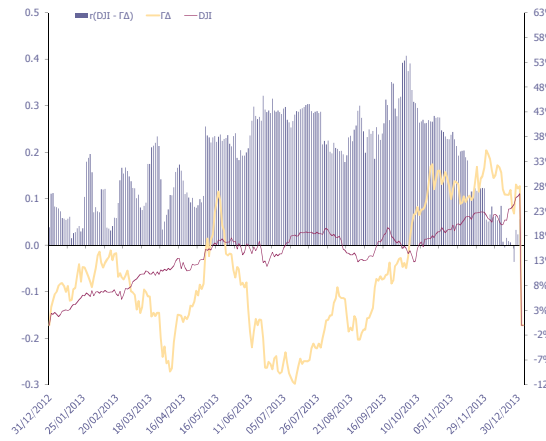

12. Διαγράμματα συσχέτισης των κυριότερων ξένων χρηματιστηριακών δεικτών με Γενικό Δείκτη ΧΑ για την περίοδο 31/12/12-31/12/13
Correlation charts between major foreign exchanges indices with the ATHEX Composite Index for the period 31/12/12-31/12/13

ΜΕΤΑΒΟΛΕΣ ΠΕΡΙΟΔΟΥ 31/12/12 - 31/12/13	
Period Changes 31/12/12 - 31/12/13	
ΓΔ (Ελλάδα)	28.1%
FTSE-100 (Ην. Βασίλειο)	14.4%
DAX (Γερμανία)	25.5%
CAC-40 (Γαλλία)	18.0%
IBEX-35 (Ισπανία)	21.4%
BEI-20 (Βέλγιο)	18.1%
AEX (Ολλανδία)	17.2%
PSI-20 (Πορτογαλία)	16.0%
FTSE MIB (Ιταλία)	16.6%
SP-500 (ΗΠΑ)	29.6%
DJI (ΗΠΑ)	26.5%
NIKKEI225 (Ιαπωνία)	56.7%
HANGSENG (Χονγκ-Κονγκ)	2.9%

Όλοι οι δείκτες απεικονίζονται ως % μεταβολές ως προς μια κοινή ημερομηνία βάσης 31/12/2013

Το ραβδόγραμμα απεικονίζει τον συντελεστή συσχέτισης (r) μεταξύ του ΓΔ και αντίστοιχου δείκτη ξένου χρηματιστηρίου, όπως αυτός υπολογίζεται διαχρονικά από κυλιόμενο δείγμα 60 παρατηρήσεων (συνεδριάσεις) το οποίο καλύπτει περίπου ένα ημερολογιακό τρίμηνο.



A T H E N S
E X C H A N G E S . A .

110 Athinon Ave.
GR 104 42 Athens
☎ (+30)210-33 66 800
☎ (+30)210-33 66 101
www.helix.gr