

18

**Ημερήσιο Δελτίο  
Συναλλακτικής Δραστηριότητας**

Daily Official List  
of Trading Activity

Τρίτη, 8 Μαΐου, 2018

Έτος: 139 Αύξων Αριθμός Συνεδρίασης: 85



**ATHEX**  
Athens Stock Exchange

**Αποποίηση Ευθύνης:**

Η εταιρεία Ελληνικά Χρηματιστήρια-Χρηματιστήριο Αθηνών Ανώνυμη Εταιρεία Συμμετοχών καταβάλλει κάθε δυνατή προσπάθεια ώστε να διασφαλίσει ότι οι πληροφορίες και τα λοιπά στοιχεία που εμφανίζονται στο Ημερήσιο Δελτίο Τιμών (Η.Δ.Τ.) είναι ορθά και πλήρη αλλά δεν έχει καμία ευθύνη για ενδεχόμενο λάθος ή παράλειψη στοιχείων και / ή ευθύνη σχετικά με την ακρίβεια, αξιοπιστία, επικαιροποίηση και πληρότητα των παραπάνω πληροφοριών και στοιχείων ή ευθύνη προερχόμενη άμεσα ή έμμεσα από την χρήση των παραπάνω πληροφοριών.

Η Εταιρία δεν έχει καμία ευθύνη για την ακρίβεια των στοιχείων που περιλαμβάνονται στις ανακοινώσεις των εισηγμένων εταιρειών. Πιθανές προσβολές δικαιωμάτων τρίτων από το περιεχόμενο των ανακοινώσεων συνιστούν αποκλειστική ευθύνη του αποστολέα των ανακοινώσεων.

Όλα τα αναγραφόμενα στο Η.Δ.Τ. στοιχεία παρέχονται μόνο για τους σκοπούς της πληροφόρησης και δεν συνιστούν παροχή επενδυτικών συμβουλών ή πρόσκληση για επένδυση σε κινητές αξίες που διαπραγματεύονται στο Χρηματιστήριο Αθηνών.

Αναγνωρίζεται και συμφωνείται ότι όλα τα δικαιώματα επί των πληροφοριών που εμφανίζονται στο Η.Δ.Τ. θα αποτελούν κυριότητα της εταιρίας και οποιοδήποτε άλλο δικαίωμα συμπεριλαμβανομένου του δικαιώματος πνευματικής ιδιοκτησίας, σήματος κλπ. ανήκουν στο Χρηματιστήριο Αθηνών.

Τα ανωτέρω στοιχεία αποτελούν ιδιοκτησία της Εταιρίας και προστατεύονται σύμφωνα με τις διατάξεις περί πνευματικής ιδιοκτησίας. Απαγορεύεται α) η με οποιοδήποτε τρόπο ή μέσω αναπαραγωγή, αναδημοσίευση, τροποποίηση, αντιγραφή, πώληση, μετάδοση ή διανομή του συνόλου ή μέρους τους, χωρίς αναφορά στην πηγή και β) η εμπορική εκμετάλλευση των στοιχείων από τρίτους.

Η Εταιρία δεν φέρει καμία ευθύνη προερχόμενη άμεσα ή έμμεσα από χρήση ή τυχόν αλλοίωση των ανωτέρω στοιχείων όταν αυτά χρησιμοποιούνται από

**Ελληνικά Χρηματιστήρια - Χρηματιστήριο Αθηνών Α.Ε. Συμμετοχών**

Λεωφόρος Αθηνών 110, 10442 Αθήνα, Τηλ: (210) 33.66.800, Fax: (210) 32.13.938

[www.athexgroup.gr](http://www.athexgroup.gr)

**Χρηματιστηριακό Κέντρο Θεσσαλονίκης**

Κατούνη 16-18, Θεσ/νίκη 546 25, Τηλ: (2310) 567.667, Fax: (2310) 530.455

**Συνεγγητικό Κεφάλαιο Εξασφάλισης Επενδυτικών Υπηρεσιών**

Φειδίου 14-16, Αθήνα 106 78, Τηλ: (210) 33.04.682, Fax: (210) 33.04.155

**Επιτροπή Κεφαλαιαγοράς**

Κολοκοτρώνη 1 & Σταδίου 1, Αθήνα 105 62, Τηλ: (210) 33.77.100, Fax: (210) 33.77.173

**Πίνακας Περιεχομένων**

**Ενότητα 1: Στατιστικά Στοιχεία Χρεογράφων, Παραγώγων και Δανεισμού**

- Οι Αγορές Χρεογράφων Παραγώγων Δανεισμού
- Χρηματιστηριακοί Δείκτες
- Αναλυτικά Στοιχεία Συναλλαγών Αγοράς Χρεογράφων
- Στοιχεία Συναλλαγών Κλάδων Χρηματιστηρίου Αθηνών & Χρηματοοικονομικών Προϊόντων (Δ.Α.Κ.)
- Οι 10 Μετοχές με τη μεγαλύτερη Άνοδο & Πτώση
- Αναλυτικά Στοιχεία Συναλλαγών Αγοράς Παραγώγων

**Ενότητα 2: Αναλυτικά Στοιχεία Συναλλαγών Χρεογράφων**

- Αναλυτικά Στοιχεία Συναλλαγών Χρεογράφων
- Σημειώσεις Χρεογράφων

**Ενότητα 3: Στοιχεία Συναλλαγών Χρεογράφων**

- Στοιχεία Συναλλαγών Πακέτων
- Στοιχεία Συναλλαγών Δικαιωμάτων

- Στοιχεία Δανεισμού Τίτλων
- Στοιχεία Συναλλαγών Εκποιήσεων
- Στοιχεία Συναλλαγών Εκποιήσεων Ενσώματων Ονομαστικών Μετοχών
- Στοιχεία Ενεργητικού Διαπραγματεύσιμων Αμοιβαίων Κεφαλαίων (Δ.Α.Κ.)
- Χαρακτηριστικά Διαπραγματεύσιμων Αμοιβαίων Κεφαλαίων (Δ.Α.Κ.)

**Ενότητα 4: Ανακοινώσεις**

**Ενότητα 5: Ομόλογα Διαπραγματεύσιμα στην Αγορά Αξιών Σταθερού Εισοδήματος**

- Ομολογιακά Δάνεια Επιχειρήσεων – Οργανωμένη Αγορά (Μετατρέψιμα)
- Ομολογιακά Δάνεια Επιχειρήσεων – Οργανωμένη Αγορά (Μη Μετατρέψιμα)
- Ομόλογα Ελληνικού Δημοσίου
- Έντοκα Γραμμάτια & Zero Coupon Ομόλογα Ελληνικού Δημοσίου
- Ομόλογα Ελληνικού Δημοσίου Διαπραγματεύσιμα με τη Μέθοδο Εκφώνησης - Αντιφώνησης
- Ομόλογα Κρατικών Τραπεζών

**Ενότητα 6: Πρόσθετα Στοιχεία Ενημέρωσης**

- Πίνακας Μελών Χρηματιστηρίου Αθηνών και Μελών ΕΤ.ΕΚ.
- Πίνακας Μετοχών Υπό Ειδική Διαπραγμάτευση
- Γνωστοποιήσεις Συναλλαγών - Κατάλογος Υπόχρεων Προσώπων

**Ενότητα 7: Αναλυτικά Στοιχεία Συναλλαγών Αγοράς Παραγώγων**

- Συμβόλαια Μελλοντικής Εκπλήρωσης σε Δείκτες
- Συμβόλαια Μελλοντικής Εκπλήρωσης σε Μετοχές
- Δικαιώματα Προαίρεσης σε Δείκτες
- Δικαιώματα Προαίρεσης σε Μετοχές
- Στοιχεία Συναλλαγών Προϊόντων Δανεισμού

**Παράρτημα Α: Κωδικοί και ονομασίες Κλάδων Οικονομικής Δραστηριότητας του Χρηματιστηρίου Αθηνών**

**Οι Αγορές Χρεογράφων Παραγώγων Δανεισμού**

**Γενικός Δείκτης Τιμών και Αξία Συναλλαγών Μετοχών και Παραγώγων**

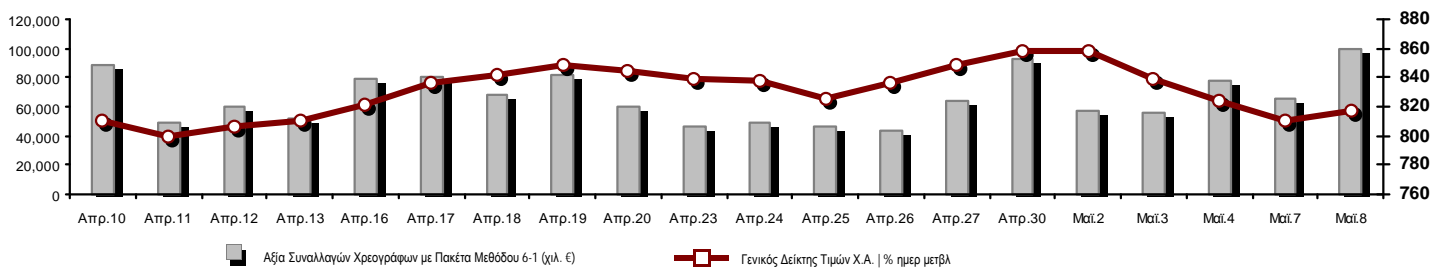

|  |            |         |  |                |
|--|------------|---------|--|----------------|
| <b>Κεφαλαιοποίηση Χ.Α. (εκατ €) **:</b>                              | 56,220.15  |         | <b>Συνολικές Ανοικτές Θέσεις σε Παράγωγα</b>             | 413,318        |
| Ημερήσια μεταβολή: εκατ. €   %                                       | 493.99     | 0.89%   | Ανοικτές θέσεις σε ΣΜΕ επί Δεικτών   % ημερ μετβλ        | 8,984 1.46%    |
| Μέση ετήσια Κεφ/ποίηση: εκατ. €   % Μετβλ. Μέση προηγ. έτος          | 56,366.06  | 12.38%  | Ανοικτές θέσεις σε ΣΜΕ επί μετοχών   % ημερ μετβλ        | 397,296 -4.88% |
| <b>Γενικός Δείκτης Τιμών Χ.Α.   % ημερ μετβλ</b>                     | 817.92     | 0.89%   | Ανοικτές θέσεις σε Δικαιώματα επί Δεικτών   % ημερ μετβλ | 5,861 0.86%    |
| <b>Κεφαλαιοποίηση Γενικού Δείκτη (εκατ. €)</b>                       | 51,132.07  |         | Ανοικτές θέσεις σε Δικαιώματα επί μετοχών   % ημερ μετβλ | 1,177 1.73%    |
| Ημερήσια μεταβολή (εκατ. €)  | 494.94     |         |  |                |
| <b>Αξία Συναλλαγών Χρεογράφων με Πακέτα Μεθόδου 6-1 (χιλ. €)</b>     | 100,169.86 |         | <b>Πλήθος Συμβολαίων Παραγώγων:</b>                      | 134,528        |
| Ημερήσια μεταβολή: %   | 34,736.92  | 53.09%  | Ημερήσια μεταβολή: τμχ   %                               | 67,449 100.55% |
| Μέση Αξία Συν/γών ΥτD: χιλ. €   % Μετβλ Μέση προηγ. έτος             | 68,967.18  | 18.54%  | Μέσος Όγκος Συμβ. ΥτD: % Μετβλ Μέσο προηγ. Έτος          | 60,452 -21.98% |
| <b>Αξία Συναλλαγών Πακέτων Μεθόδου 6-1 (χιλ. €)</b>                  | 2,215.64   |         | <b>Πλήθος Πράξεων Παραγώγων:</b>                         | 7,439          |
| <b>Αξία Συναλλαγών Πακέτων Μεθόδου 6-2 &amp; 6-3 (χιλ. €)</b>        | 545.84     |         | Ημερήσια μεταβολή: πλήθος   %                            | 2,640 55.01%   |
| <b>Αξία Συναλλαγών Ομολόγων (χιλ.€)</b>                              | 963.08     |         | Μέσο Πλήθος Πράξεων ΥτD: % Μετβλ Μέσο προηγ. Έτος        | 3,258 24.14%   |
| <b>Όγκος Συναλλαγών Χρεογράφων με Πακέτα Μεθόδου 6-1 (χιλ. Τμχ)</b>  | 78,850.79  |         | <b>Συνολικές Ανοικτές Θέσεις σε Δανεισμό</b>             | 1,128,446      |
| Ημερήσια μεταβολή: χιλ. τμχ   %                                      | 31,632.97  | 66.99%  | Ημερήσια μεταβολή: τμχ   %                               | 1,419 0.13%    |
| Μέσος Όγκος Συν/γών ΥτD: % Μετβλ Μέσο προηγ. Έτος                    | 52,032.54  | -27.83% | <b>Πλήθος Συναλλαγών Δανεισμού (Πολυμερής/Διμερής)</b>   | 53,406         |
| <b>Όγκος Συναλλαγών Πακέτων Μεθόδου 6-1 (χιλ. Τεμάχια)</b>           | 2,888.00   |         | Ημερήσια μεταβολή: τμχ   %                               | -538,445       |
| <b>Όγκος Συναλλαγών Πακέτων Μεθόδου 6-2 &amp; 6-3 (χιλ. Τεμάχια)</b> | 559.72     |         | <b>Πλήθος Πολυμερών Συναλλαγών</b>                       | 4,550          |
| <b>Όγκος Συναλλαγών Ομολόγων</b>                                     | 949,000    |         | <b>Πλήθος Διμερών Συναλλαγών</b>                         | 48,856         |
| <b>Πλήθος Πράξεων Χρεογράφων με Πακέτα Μεθόδου 6-1</b>               | 46,822     |         | <b>Πλήθος Πράξεων Δανεισμού:</b>                         | 15             |
| Ημερήσια μεταβολή: πλήθος   %  | 16,852     | 56.23%  | Ημερήσια μεταβολή: %                                     | -19            |
| Μέσο Πλήθος Πράξεων ΥτD: % Μετβλ Μέσο προηγ. Έτος                    | 23,295     | 33.36%  | <b>Πλήθος Πράξεων Πολυμερών Συναλλαγών</b>               | 14             |
| <b>Πλήθος πακέτων Μεθόδου 6-1</b>                                    | 6          |         | <b>Πλήθος Πράξεων Διμερών Συναλλαγών</b>                 | 1              |
| <b>Πλήθος πακέτων Μεθόδου 6-2 &amp; 6-3</b>                          | 5          |         |  |                |
| <b>Πλήθος συναλλαγών Ομολόγων</b>                                    | 41         |         |  |                |

**Κεφαλαιοποίηση Χ.Α. (εκατ €) \*\***

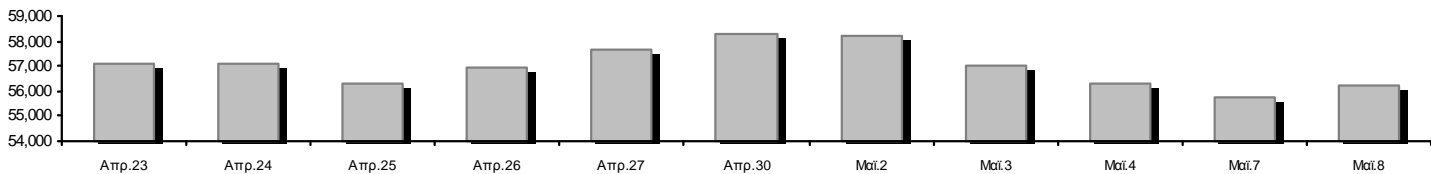

**Ημερήσια Διακύμανση Γενικού Δείκτη Τιμών Χρηματιστηρίου Αθηνών**

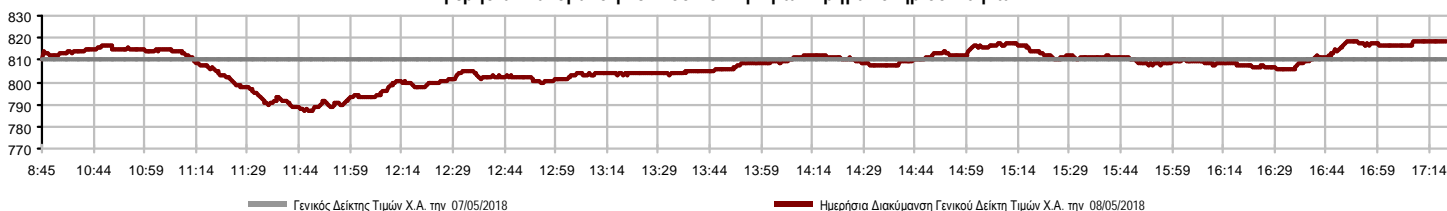

**Χρηματιστηριακοί Δείκτες**

| Όνομασία Δείκτη   | 08/05/2018  | 07/05/2018 | Δ μον. | Δ %    | Κατώτερη  | Ανώτερη   | Κατ.έτους | Ανωτ.έτους | Ετησ. μεταβ. |
|---|-------------|------------|--------|--------|-----------|-----------|-----------|------------|--------------|
| <b>Γενικός Δείκτης Τιμών Χ.Α.</b>                         | 817.92 #    | 810.72     | 7.20   | 0.89%  | 786.81    | 818.63    | 767.17    | 895.64     | 1.94% #      |
| FTSE/X.A. Large Cap                                       | 2,134.93 #  | 2,104.81   | 30.12  | 1.43%  | 2,061.69  | 2,136.47  | 1,988.09  | 2,275.91   | 2.48% #      |
| FTSE/X.A. Mid Cap   | 1,236.44 €  | 1,253.93   | -17.49 | -1.39% | 1,138.94  | 1,260.91  | 1,138.94  | 1,417.74   | 3.19% #      |
| <b>FTSE/X.A.-Χ.Α.Κ. Τραπεζικός Δείκτης</b>                | 737.11 #    | 711.25     | 25.86  | 3.64%  | 683.78    | 739.38    | 576.07    | 788.88     | 11.15% #     |
| FTSE/X.A. Διεθνούς Δραστηριοποίησης Plus                  | 2,451.72 #  | 2,448.53   | 3.19   | 0.13%  | 2,331.66  | 2,468.50  | 2,331.66  | 2,656.94   | 4.79% #      |
| FTSE/X.A. Διεθνούς Δραστηριοποίησης                       | 2,237.26 €  | 2,240.19   | -2.93  | -0.13% | 2,166.24  | 2,253.70  | 2,147.07  | 2,452.53   | 2.71% #      |
| <b>FTSE/X.A. Mid &amp; Small Cap Θεμελιωδών Μεγεθών</b>   | 2,402.48 €  | 2,405.67   | -3.19  | -0.13% | 2,349.78  | 2,412.90  | 1,953.64  | 2,464.88   | 22.96% #     |
| <b>Δείκτης Τιμών Μεσαίας &amp; Μικρής Κεφαλαιοπ. Χ.Α.</b> | 4,258.50 €  | 4,262.01   | -3.51  | -0.08% | 4,128.45  | 4,287.23  | 3,459.89  | 4,442.84   | 23.00% #     |
| FTSE/X.A. Δείκτης Αγοράς                                  | 528.10 #    | 521.33     | 6.77   | 1.30%  | 509.00    | 528.41    | 493.66    | 564.78     | 2.56% #      |
| Δείκτης FTSE Med  | 4,194.42 €  | 4,206.78   | -12.36 | -0.29% |           |           | 3,923.92  | 4,523.69   | -3.25% €     |
| <b>Δείκτης Συνολικής Απόδοσης Γενικού Δείκτη Χ.Α.</b>     | 1,275.61 #  | 1,264.39   | 11.22  | 0.89%  | 1,227.09  | 1,276.73  | 1,194.88  | 1,392.60   | 2.26% #      |
| FTSE/X.A. Large Cap Συνολικής Απόδοσης                    | 3,105.50 #  | 3,061.69   | 43.81  | 1.43%  |           |           | 2,927.55  | 3,277.20   | 2.88% #      |
| FTSE/X.A. Large Cap Net Συνολικής Απόδοσης                | 921.58 #    | 908.58     | 13.00  | 1.43%  | 889.96    | 922.24    | 856.44    | 979.13     | 2.83% #      |
| FTSE/X.A. Mid Cap Συνολικής Απόδοσης                      | 1,488.65 €  | 1,509.70   | -21.05 | -1.39% |           |           | 1,473.71  | 1,702.90   | 3.20% #      |
| <b>FTSE/X.A.-Χ.Α.Κ. Τραπεζικός Δείκτης Συνολ. Απόδ.</b>   | 706.36 #    | 681.58     | 24.78  | 3.64%  |           |           | 563.29    | 747.83     | 11.16% #     |
| <b>Ελληνικός Δείκτης Mid &amp; Small Cap</b>              | 1,057.98 #  | 1,051.29   | 6.69   | 0.64%  | 1,013.05  | 1,058.92  | 1,013.05  | 1,185.73   | 2.51% #      |
| FTSE/X.A. Τράπεζες  | 973.90 #    | 939.73     | 34.17  | 3.64%  | 903.44    | 976.89    | 761.12    | 1,042.30   | 11.15% #     |
| FTSE/X.A. Χρηματοοικονομικές Υπηρεσίες                    | 1,129.50 #  | 1,117.12   | 12.38  | 1.11%  | 1,033.76  | 1,129.50  | 1,033.76  | 1,309.27   | 0.36% #      |
| FTSE/X.A. Βιομηχανικά Προϊόντα & Υπηρεσίες                | 2,453.09 #  | 2,428.61   | 24.48  | 1.01%  | 2,310.42  | 2,453.09  | 2,237.30  | 2,717.62   | 9.21% #      |
| FTSE/X.A. Εμπόριο   | 1,289.99 #  | 1,141.65   | 148.34 | 12.99% | 993.80    | 1,301.11  | 993.80    | 2,921.52   | -53.63% €    |
| FTSE/X.A. Ακίνητης Περιουσίας                             | 3,346.96 #  | 3,337.08   | 9.88   | 0.30%  | 3,300.69  | 3,360.54  | 3,173.04  | 3,587.02   | -1.81% €     |
| FTSE/X.A. Προσωπικά & Οικιακά Προϊόντα                    | 8,259.27 #  | 8,173.87   | 85.40  | 1.04%  | 8,088.26  | 8,291.44  | 7,811.21  | 8,843.95   | 3.23% #      |
| FTSE/X.A. Τρόφιμα & Ποτά                                  | 10,633.40 # | 10,475.86  | 157.54 | 1.50%  | 10,408.45 | 10,633.40 | 9,316.14  | 11,509.28  | 4.73% #      |
| FTSE/X.A. Πρώτες Ύλες                                     | 4,390.68 #  | 4,334.05   | 56.63  | 1.31%  | 4,190.26  | 4,390.68  | 3,746.36  | 4,731.18   | 8.88% #      |
| FTSE/X.A. Κατασκευές & Υλικά                              | 2,847.04 €  | 2,874.82   | -27.78 | -0.97% | 2,774.39  | 2,903.00  | 2,643.74  | 3,244.17   | 1.02% #      |
| FTSE/X.A. Πετρέλαιο & Αέριο                               | 4,718.55 #  | 4,675.50   | 43.05  | 0.92%  | 4,591.34  | 4,754.01  | 4,408.15  | 5,031.64   | 4.17% #      |
| FTSE/X.A. Χημικά  | 10,619.90 # | 10,581.21  | 38.69  | 0.37%  | 9,959.61  | 10,701.22 | 9,959.61  | 12,117.06  | -7.43% €     |
| FTSE/X.A. Ταξίδια & Αναψυχή                               | 1,671.00 #  | 1,666.24   | 4.76   | 0.29%  | 1,621.58  | 1,685.57  | 1,605.33  | 1,962.01   | -8.68% €     |
| FTSE/X.A. Τεχνολογία                                      | 965.12 €    | 989.81     | -24.69 | -2.49% | 825.68    | 998.27    | 825.68    | 1,116.72   | 5.97% #      |
| FTSE/X.A. Τηλεπικοινωνίες                                 | 3,121.41 €  | 3,206.74   | -85.33 | -2.66% | 3,121.41  | 3,228.76  | 2,923.23  | 3,526.04   | -1.39% €     |
| FTSE/X.A. Υπηρεσίες Κοινής Ωφέλειας                       | 2,074.61 €  | 2,077.42   | -2.81  | -0.14% | 1,979.82  | 2,102.10  | 1,979.82  | 2,508.45   | 4.13% #      |
| FTSE/X.A. Υγεία   | 366.57 #    | 355.53     | 11.04  | 3.11%  | 298.96    | 366.57    | 256.65    | 454.42     | 42.07% #     |
| <b>Δείκτης Όλων των Μετοχών Χ.Α.</b>                      | 197.94 #    | 196.21     | 1.73   | 0.88%  | 197.94    | 197.94    | 190.53    | 209.09     | 4.04% #      |
| <b>Ελληνικός Δείκτης Εταιρικών Ομολόγων</b>               | 118.36 #    | 118.36     | 0.01   | 0.00%  |           |           | 116.96    | 118.41     | 1.21% #      |
| <b>Ελληνικός Δείκτης Τιμών Εταιρικών Ομολόγων</b>         | 99.88 €     | 99.91      | -0.03  | -0.03% |           |           | 99.88     | 100.55     | -0.07% €     |

Σημείωση 1: Το κλείσιμο των Δεικτών FTSE/Med 100, Greece & Turkey 30 Pr & Rt, Ελληνικός Δείκτης Εταιρικών Ομολόγων και, Ελληνικός Δείκτης Τιμών Εταιρικών Ομολόγων αφορούν την συνεδρίαση της 04/05/2018.

Σημείωση 2: Ο Ελληνικός Δείκτης Mid & Small Cap είναι Customized δείκτης υπολογιζόμενος από το Χρηματιστήριο Αθηνών.

**Χρηματιστηριακοί Δείκτες**

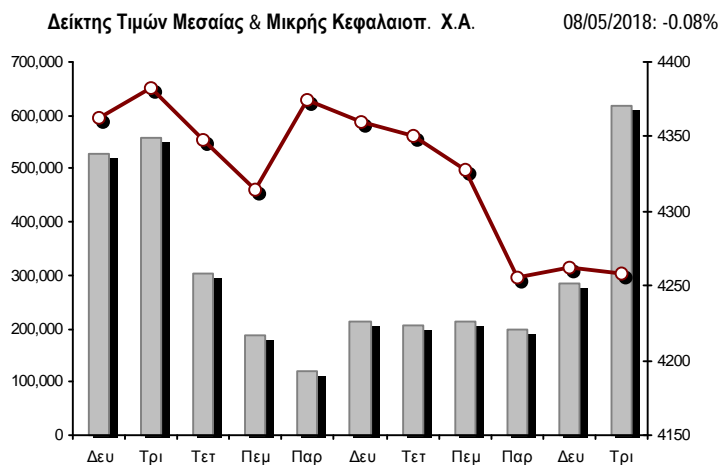
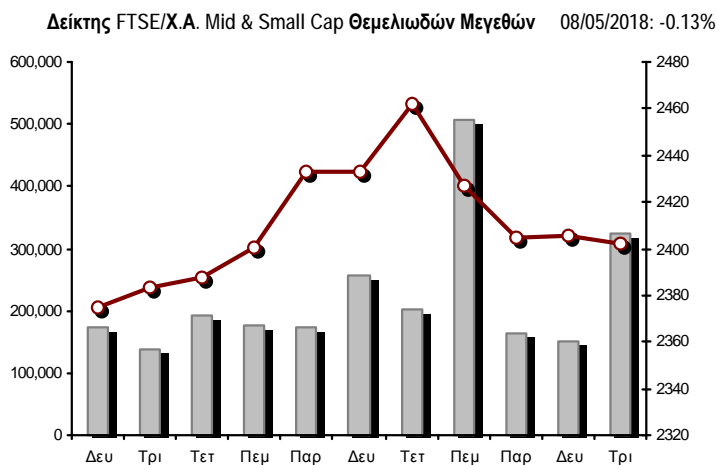
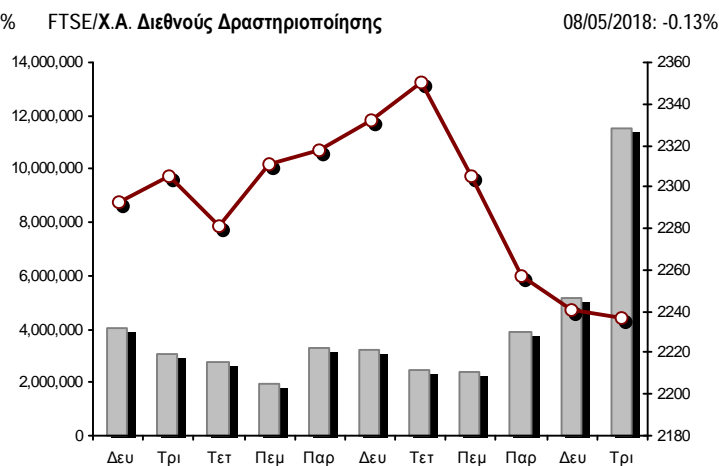
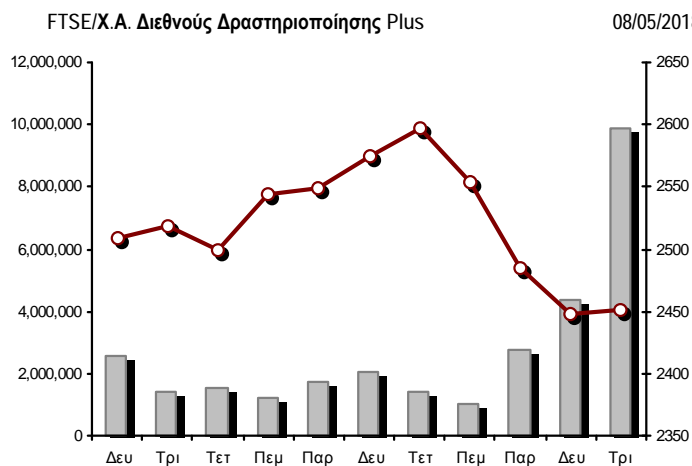
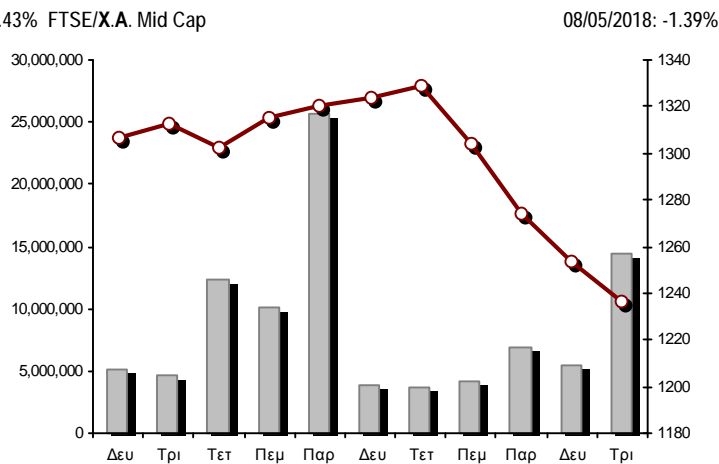
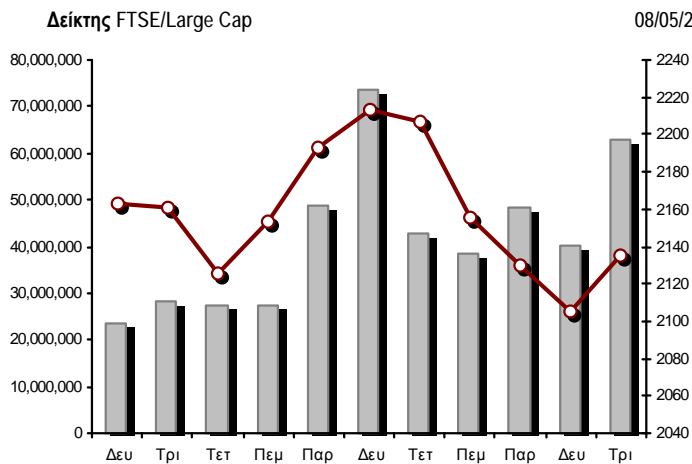

■ Όγκος συναλλαγών δεικτών

— Τιμές κλεισίματος δεικτών

**Αναλυτικά Στοιχεία Συναλλαγών Αγοράς Χρεογράφων**

|  | Όλα τα Χρεόγραφα | Κύρια Αγορά  | Επιτήρηση | Διαπραγματεύσιμα Αμοιβαία Κεφάλαια |
|--|------------------|--------------|-----------|------------------------------------|
| <b>Σύνολα</b>                          | 138              | 118          | 19        | 1                                  |
| Ανοδικές / Καθοδικές / Σταθερές:       | 62 / 49 / 27     | 53 / 43 / 22 | 8 / 6 / 5 | 1 / 0 / 0                          |
| <b>Κεφαλαιοποίηση Χ.Α. (εκατ €) **</b> | 56,220.15        | 55,969.07    | 251.09    |                                    |
| Μέση Ημερήσια Αξία Συνγών (χιλ. €)     | 68,967.18        | 68,974.94    | 40.88     | 49.55                              |
| <b>Αξία Συναλλαγών</b>                 | 100,715.70       | 100,663.05   | 38.81     | 13.84                              |
| Κύριος Πίνακας:                        | 97,954.22        | 97,901.57    | 38.81     | 13.84                              |
| Προσυμφωνημένων Συναλλαγών 6_1_2_3:    | 2,761.48         | 2,761.48     | 0.00      | 0.00                               |
| Πίνακας Εκποιήσεων:                    | 0.00             | 0.00         | 0.00      | 0.00                               |
| Πίνακας Ειδικών Όρων:                  | 0.00             | 0.00         | 0.00      | 0.00                               |
| Μέσος Ημερήσιος Όγκος Συναλλαγών       | 52,032,538       | 51,851,229   | 253,188   | 2,253                              |
| <b>Όγκος Συναλλαγών</b>                | 79,410,506       | 79,182,111   | 227,743   | 652                                |
| Κύριος Πίνακας:                        | 75,962,785       | 75,734,390   | 227,743   | 652                                |
| Προσυμφωνημένων Συναλλαγών 6_1_2_3:    | 3,447,721        | 3,447,721    | 0         | 0                                  |
| Πίνακας Εκποιήσεων:                    | 0                | 0            | 0         | 0                                  |
| Πίνακας Ειδικών Όρων:                  | 0                | 0            | 0         | 0                                  |
| Μέσο Ημερήσιο Πλήθος Πράξεων           | 23,295           | 23,174       | 120       | 2                                  |
| <b>Αριθμός Πράξεων</b>                 | 46,827           | 46,670       | 151       | 6                                  |
| Κύριος Πίνακας:                        | 46,816           | 46,659       | 151       | 6                                  |
| Προσυμφωνημένων Συναλλαγών 6_1_2_3:    | 11               | 11           | 0         | 0                                  |
| Πίνακας Εκποιήσεων:                    | 0                | 0            | 0         | 0                                  |
| Πίνακας Ειδικών Όρων:                  | 0                | 0            | 0         | 0                                  |

**Στοιχεία Συναλλαγών Κλάδων Χρηματιστηρίου Αθηνών & Χρηματοοικονομικών Προϊόντων (Δ.Α.Κ.)**

| Κωδικός | Κλάδοι                             | Ανοδικές / Καθοδικές / Σταθερές | Αριθμός Πράξεων | Όγκος Συναλλαγών | Αξία Συναλλαγών | % στη Συνολική Αξία |
|---------|------------------------------------|---------------------------------|-----------------|------------------|-----------------|---------------------|
| 12000   | - Χρηματοοικονομικά Προϊόντα       | 1 / 0 / 0                       | 6               | 652              | 13,842.01       | 0.01%               |
| 8600    | - Ακίνητη Περιουσία                | 4 / 2 / 2                       | 993             | 232,555          | 895,899.61      | 0.89%               |
| 8500    | - Ασφάλειες                        | 0 / 0 / 1                       | 17              | 1,399            | 5,395.54        | 0.01%               |
| 2700    | - Βιομηχανικά Προϊόντα & Υπηρεσίες | 8 / 7 / 3                       | 1,308           | 708,111          | 1,608,992.08    | 1.60%               |
| 5300    | - Εμπόριο                          | 2 / 1 / 3                       | 9,488           | 2,588,335        | 19,459,366.51   | 19.32%              |
| 2300    | - Κατασκευές & Υλικά Κατασκευών    | 4 / 7 / 3                       | 2,541           | 1,243,747        | 3,518,393.86    | 3.49%               |
| 5500    | - Μέσα Ενημέρωσης                  | 0 / 1 / 1                       | 4               | 1,210            | 78.10           | 0.00%               |
| 500     | - Πετρέλαιο & Αέριο                | 1 / 1 / 1                       | 2,312           | 350,347          | 4,141,700.98    | 4.11%               |
| 3700    | - Προσωπικά & Οικιακά Αγαθά        | 10 / 5 / 2                      | 1,511           | 360,523          | 2,818,477.47    | 2.80%               |
| 1700    | - Πρώτες Ύλες                      | 6 / 2 / 1                       | 1,364           | 411,225          | 2,606,027.67    | 2.59%               |
| 5700    | - Ταξίδια & Αναψυχή                | 5 / 5 / 2                       | 4,210           | 4,131,986        | 8,249,589.00    | 8.19%               |
| 9500    | - Τεχνολογία                       | 5 / 6 / 1                       | 2,150           | 2,640,730        | 1,715,421.04    | 1.70%               |
| 6500    | - Τηλεπικοινωνίες                  | 0 / 1 / 0                       | 1,287           | 483,985          | 5,571,189.81    | 5.53%               |
| 8300    | - Τράπεζες                         | 4 / 2 / 0                       | 12,528          | 56,887,188       | 42,570,916.73   | 42.27%              |
| 3500    | - Τρόφιμα & Ποτά                   | 5 / 4 / 2                       | 598             | 356,227          | 2,047,482.54    | 2.03%               |
| 4500    | - Υγεία                            | 2 / 1 / 2                       | 483             | 416,149          | 289,679.79      | 0.29%               |
| 7500    | - Υπηρεσίες Κοινής Ωφέλειας        | 1 / 4 / 1                       | 4,280           | 1,654,118        | 3,925,432.11    | 3.90%               |
| 1300    | - Χημικά                           | 2 / 0 / 2                       | 195             | 30,675           | 76,608.70       | 0.08%               |
| 8700    | - Χρηματοοικονομικές Υπηρεσίες     | 2 / 0 / 0                       | 1,410           | 6,225,956        | 1,198,551.24    | 1.19%               |

**Οι 10 Μετοχές με τη μεγαλύτερη Άνοδο & Πτώση**

**Κύρια Αγορά**

| Μετοχές με τη μεγαλύτερη Θετική μεταβολή τιμής | Τιμή κλεισ. | Μεταβ.   | Μετοχές με τη μεγαλύτερη Αρνητική μεταβολή τιμής | Τιμή κλεισ. | Μεταβ.    |
|--|-------------|----------|--|-------------|-----------|
| FOLLI-FOLLIE (ΚΟ)                              | 8.55        | 13.70% # | INTRALOT (ΚΟ)                                    | 0.88        | -10.20% α |
| MERMEREN KOMB. A.D. PR. (ΕΛΠ)                  | 38.8        | 8.68% #  | CENTRIC ΣΥΜΜΕΤΟΧΩΝ (ΚΟ)                          | 0.135       | -6.90% α  |
| ΠΑΠΟΥΤΣΑΝΗΣ (ΚΟ)                               | 0.41        | 7.33% #  | ΣΕΛΟΝΤΑ (ΚΟ)                                     | 0.1605      | -5.59% α  |
| ALPHA BANK (ΚΟ)                                | 2.18        | 6.45% #  | ΙΚΤΙΝΟΣ ΕΛΛΑΣ (ΚΟ)                               | 4.49        | -4.26% α  |
| ΕΚΤΕΡ (ΚΟ)                                     | 0.93        | 5.68% #  | INTRACOM HOLDINGS (ΚΟ)                           | 0.73        | -3.95% α  |
| ΓΕΝΙΚΗ ΕΜΠΟΡΙΟΥ (ΚΟ)                           | 0.62        | 5.09% #  | ΝΗΡΕΥΣ (ΚΟ)                                      | 0.26        | -3.70% α  |
| ΚΑΡΑΤΖΗ (ΚΟ)                                   | 7.85        | 4.67% #  | PROFILE (ΚΟ)                                     | 1.43        | -3.38% α  |
| ΠΕΡΣΕΥΣ (ΚΟ)                                   | 0.8         | 4.57% #  | INTRAKAT (ΚΟ)                                    | 1.2         | -3.23% α  |
| ΤΡΑΠΕΖΑ EUROBANK ERGASIAS (ΚΟ)                 | 0.99        | 4.21% #  | FOURLIS ΣΥΜΜΕΤΟΧΩΝ (ΚΟ)                          | 5.85        | -2.82% α  |
| ΑΕΡΟΠΟΡΙΑ ΑΙΓΑΙΟΥ (ΚΟ)                         | 9.5         | 3.37% #  | ΟΤΕ (ΚΟ)   | 11.34       | -2.66% α  |

| Μετοχές με τη μεγαλύτερη Αξία Συναλλαγών | Αξία (χιλ. €) | Μεταβ.    | Μετοχές με το μεγαλύτερο Όγκο Συναλλαγών | Όγκος      | Μεταβ.    |
|--|---------------|-----------|--|------------|-----------|
| FOLLI-FOLLIE (ΚΟ)                        | 19,450.85     | 13.70% #  | ΕΘΝΙΚΗ ΤΡΑΠΕΖΑ (ΚΟ)                      | 39,561,640 | 1.00% #   |
| ALPHA BANK (ΚΟ)                          | 15,214.69     | 6.45% #   | ALPHA BANK (ΚΟ)                          | 7,267,475  | 6.45% #   |
| ΕΘΝΙΚΗ ΤΡΑΠΕΖΑ (ΚΟ)                      | 11,808.64     | 1.00% #   | ΤΡΑΠΕΖΑ EUROBANK ERGASIAS (ΚΟ)           | 6,631,109  | 4.21% #   |
| ΠΕΙΡΑΙΩΣ ΤΡΑΠΕΖΑ (ΚΟ)                    | 8,879.81      | -1.22% α  | MARFIN INVESTMENT GROUP (ΚΟ)             | 6,145,101  | 1.59% #   |
| ΤΡΑΠΕΖΑ EUROBANK ERGASIAS (ΚΟ)           | 6,391.44      | 4.21% #   | INTRALOT (ΚΟ)                            | 3,212,811  | -10.20% α |
| ΟΤΕ (ΚΟ)                                 | 5,571.19      | -2.66% α  | ΠΕΙΡΑΙΩΣ ΤΡΑΠΕΖΑ (ΚΟ)                    | 2,760,688  | -1.22% α  |
| ΟΠΑΠ (ΚΟ)                                | 5,027.76      | 0.48% #   | FOLLI-FOLLIE (ΚΟ)                        | 2,582,931  | 13.70% #  |
| INTRALOT (ΚΟ)                            | 2,610.59      | -10.20% α | INTRACOM HOLDINGS (ΚΟ)                   | 2,554,053  | -3.95% α  |
| ΔΕΗ (ΚΟ)                                 | 2,484.77      | -0.44% α  | ΔΕΗ (ΚΟ)                                 | 1,129,802  | -0.44% α  |
| ΜΥΤΙΛΗΝΑΙΟΣ (ΚΟ)                         | 2,309.50      | 1.32% #   | ΑΤΤΙΚΑ BANK A.T.E. (ΚΟ)                  | 660,844    | 3.33% #   |

Σημείωση: Απεικονίζονται οι Μετοχές που δεν ανήκουν στις Κατηγορίες Χαμηλής Διασποράς και Επιτήρησης και πραγματοποιήσαν κατά τη διάρκεια της συνεδρίασης Αξία Συναλλαγών μεγαλύτερη από 10,000 Ευρώ.



**Αναλυτικά Στοιχεία Συναλλαγών Αγοράς Παραγώγων**

|                                | Αριθμός Πράξεων | Όγκος   | Ανοικτές θέσεις |
|--------------------------------|-----------------|---------|-----------------|
| <b>Σ.Μ.Ε. σε Δείκτες</b>       | 657             | 5,351   | 8,984           |
| FTSE/X.A. Large Cap            | 657             | 5,351   | 8,984           |
| <b>Σ.Μ.Ε. σε Μετοχές</b>       | 6,723           | 128,812 | 385,998         |
| ΑΔΜΗΕ ΣΥΜΜΕΤΟΧΩΝ Α.Ε. (ΚΟ)     | 85              | 425     | 9,987           |
| ALPHA BANK (ΚΟ)                | 617             | 15,935  | 22,367          |
| COCA-COLA HBC AG (ΚΟ)          | 12              | 38      | 255             |
| CENERGY HOLDINGS (ΚΑ)          | 46              | 258     | 5,501           |
| ΕΛΛΑΚΤΩΡ (ΚΟ)                  | 215             | 1,857   | 10,158          |
| ΤΡΑΠΕΖΑ EUROBANK ERGASIAS (ΚΟ) | 412             | 8,878   | 24,249          |
| ΕΥΔΑΠ (ΚΟ)                     | 28              | 116     | 1,216           |
| FOLLI-FOLLIE (ΚΟ)              | 1,280           | 2,453   | 1,873           |
| FOURLIS ΣΥΜΜΕΤΟΧΩΝ (ΚΟ)        | 47              | 113     | 172             |
| ΓΕΚ ΤΕΡΝΑ (ΚΟ)                 | 63              | 310     | 6,801           |
| GRIVALIA PROPERTIES (ΚΟ)       | 13              | 37      | 114             |
| ΕΛΛΗΝ. ΧΡΗΜΑΤΙΣΤΗΡΙΑ-Χ.Α. (ΚΟ) | 35              | 135     | 1,023           |
| ΕΛΛΗΝΙΚΑ ΠΕΤΡΕΛΑΙΑ (ΚΟ)        | 137             | 395     | 4,021           |
| INTRACOM HOLDINGS (ΚΟ)         | 148             | 1,197   | 4,511           |
| ΙΝΤΡΑΛΟΤ (ΚΟ)                  | 507             | 5,370   | 8,092           |
| JUMBO (ΚΟ)                     | 38              | 80      | 683             |
| LAMDA DEVELOPMENT(ΚΟ)          | 30              | 123     | 2,675           |
| MARFIN INVESTMENT GROUP (ΚΟ)   | 224             | 10,672  | 79,956          |
| ΜΟΤΟΡ ΟΪΛ (ΚΟ)                 | 39              | 82      | 818             |
| ΜΥΤΙΛΗΝΑΙΟΣ (ΚΟ)               | 150             | 585     | 6,949           |
| ΕΘΝΙΚΗ ΤΡΑΠΕΖΑ (ΚΟ)            | 669             | 67,303  | 143,266         |
| ΟΠΑΠ (ΚΟ)                      | 97              | 552     | 3,162           |
| ΟΤΕ (ΚΟ)                       | 148             | 686     | 3,690           |
| ΟΛΠ (ΚΟ)                       | 14              | 43      | 897             |
| ΠΕΙΡΑΙΩΣ ΤΡΑΠΕΖΑ (ΚΟ)          | 869             | 7,576   | 15,555          |
| ΔΕΗ (ΚΟ)                       | 491             | 2,409   | 10,718          |
| ΤΕΡΝΑ ΕΝΕΡΓΕΙΑΚΗ (ΚΟ)          | 67              | 157     | 7,695           |
| ΤΙΤΑΝ (ΚΟ)                     | 26              | 90      | 363             |
| ΒΙΟΗΑΛCO SA/NV (ΚΑ)            | 216             | 937     | 9,231           |
| <b>Δικαιώματα σε Δείκτες</b>   | 56              | 340     | 5,861           |
| FTSE/X.A. Large Cap            | 56              | 340     | 5,861           |
| <b>Δικαιώματα σε Μετοχές</b>   | 2               | 20      | 1,177           |
| ALPHA BANK (ΚΟ)                | 0               | 0       | 30              |
| ΕΘΝΙΚΗ ΤΡΑΠΕΖΑ (ΚΟ)            | 0               | 0       | 450             |
| ΟΠΑΠ (ΚΟ)                      | 1               | 10      | 241             |
| ΟΤΕ (ΚΟ)                       | 0               | 0       | 0               |
| ΠΕΙΡΑΙΩΣ ΤΡΑΠΕΖΑ (ΚΟ)          | 0               | 0       | 406             |
| ΔΕΗ (ΚΟ)                       | 1               | 10      | 50              |
| <b>Συνολική Δραστηριότητα</b>  | 7,438           | 134,523 | 402,020         |











| Πληθος<br>Χρεογράφων | Ονομ.<br>Αξία | Μερίσματα [1] |      |      | Ημερ.Τελευτ.<br>Μέρισμα [2] | Αποκοπή<br>Δικαίωμα | Σημ. | Χρεόγραφο                    | Τιμή<br>κλεισίματος | % μεταβ. | Προηγ.<br>Κλείσιμο-<br>ημ/νία | Άνοιγμα      | Κατωτ<br>Τιμή | Ανωτ<br>Τιμή | Τελ<br>Τιμή | Σταθμ<br>Τιμή | Τελευταία<br>ζήτηση<br>[7] | Τελευταία<br>προσφορά<br>[7] | Ρ/Ε<br>μετά φ. | Χρήση | Όγκος | Πράξεις | Αξία<br>Συναλλαγών[8] | Χ.Α. Εταιρείας<br>(χιλ. €) [3,5] | Χαμηλό<br>έτους | Υψηλό<br>έτους | Κλάδος<br>[4] |
|----------------------|---------------|---------------|------|------|-----------------------------|---------------------|------|------------------------------|---------------------|----------|-------------------------------|--------------|---------------|--------------|-------------|---------------|----------------------------|------------------------------|----------------|-------|-------|---------|-----------------------|----------------------------------|-----------------|----------------|---------------|
|                      |               | 2015          | 2016 | 2017 |                             |                     |      |                              |                     |          |                               |              |               |              |             |               |                            |                              |                |       |       |         |                       |                                  |                 |                |               |
| 1,540,000            | 0.600         | ---           | ---  | ---  | 08/08/1994                  | 19/09/2000          | 5176 | ΜΠΟΥΤΑΡΗΣ Ι. & ΥΙΟΣ (ΠΑ)     | 0.081               | ---      | 0.081                         | 30/04/2018   | ---           | ---          | ---         | ---           | ---                        | 20@0.065                     | ---            | ---   | ---   | ---     | ---                   | 1,559.98                         | 0.0675          | 0.084          | 3535          |
| 23,935,280           | 0.300         | ---           | ---  | ---  | 29/06/2009                  | 13/06/2000          | 5153 | ΝΑΥΤΕΜΠΟΡΙΚΗ (ΚΟ)            | 0.107               | ---      | 0.107                         | 02/10/2017   | ---           | ---          | ---         | ---           | ---                        | ---                          | ---            | ---   | ---   | ---     | ---                   | 2,561.07                         | 0.107           | 0.107          | 5557          |
| 255,459,600          | 0.300         | ---           | ---  | ---  | 26/06/2000                  | 03/12/2010          | 5101 | ΝΕΛ (ΚΟ)                     | 0.07                | ---      | 0.07                          | 31/08/2015   | ---           | ---          | ---         | ---           | ---                        | ---                          | ---            | ---   | ---   | ---     | ---                   | 17,882.17                        | 0.07            | 0.07           | 5759          |
| 23,463,874           | 0.800         | ---           | ---  | ---  | 23/05/2003                  | 21/12/1999          | 4918 | ΝΕΩΡΙΟΝ (ΚΟ)                 | 0.125               | ---      | 0.125                         | 30/08/2012   | ---           | ---          | ---         | ---           | ---                        | ---                          | ---            | ---   | ---   | ---     | ---                   | 2,932.98                         | 0.125           | 0.125          | 2753          |
| 18,750,000           | 0.300         | ---           | ---  | ---  | 02/07/2001                  | 31/12/2012          | 5154 | ΠΗΓΑΣΟΣ ΕΚΔΟΤΙΚΗ Α.Ε. (ΚΟ)   | 0.089               | ---      | 0.089                         | 02/10/2017   | ---           | ---          | ---         | ---           | ---                        | ---                          | ---            | ---   | ---   | ---     | ---                   | 1,668.75                         | 0.089           | 0.089          | 5557          |
| 144,688,060          | 0.600         | ---           | ---  | ---  | 21/04/2008                  | 10/03/2010          | 4982 | T BANK (ΚΟ)                  | 0.048               | ---      | 0.052                         | # 29/11/2011 | ---           | ---          | ---         | ---           | ---                        | ---                          | ---            | ---   | ---   | ---     | ---                   | 6,945.03                         | 0.048           | 0.048          | 8355          |
| 284,465,964          | 3.70          | ---           | ---  | ---  | 20/06/2008                  | 15/06/2009          | 4913 | ΤΑΧΥΔΡΟΜΙΚΟ ΤΑΜΙΕΥΤΗΡΙΟ (ΚΟ) | 0.168               | ---      | 0.239                         | # 29/08/2012 | ---           | ---          | ---         | ---           | ---                        | ---                          | ---            | ---   | ---   | ---     | ---                   | 47,790.28                        | 0.168           | 0.168          | 8355          |
| 13,920,000           | 0.320         | ---           | ---  | ---  | 19/11/2001                  | 01/08/2000          | 4726 | ΤΕΞΑΠΡΕΤ (ΚΟ)                | 0.08                | ---      | 0.08                          | 28/02/2011   | ---           | ---          | ---         | ---           | ---                        | ---                          | ---            | ---   | ---   | ---     | ---                   | 1,113.60                         | 0.08            | 0.08           | 3763          |
| 100,793,572          | 0.300         | ---           | ---  | ---  | 16/07/2009                  | 11/02/2016          | 5110 | ΤΗΛΕΤΥΠΟΣ (ΚΟ)               | 0.06                | ---      | 0.06                          | 07/03/2016   | ---           | ---          | ---         | ---           | ---                        | ---                          | ---            | ---   | ---   | ---     | ---                   | 6,047.61                         | 0.06            | 0.06           | 5553          |
| 766,000              | 1.00          | ---           | ---  | ---  | 01/07/2004                  | 11/12/2012          | 5168 | ΤΡΙΑ ΑΛΦΑ (ΚΟ)               | 2.2                 | ---      | 2.2                           | 27/04/2018   | ---           | ---          | ---         | ---           | ---                        | ---                          | ---            | ---   | ---   | ---     | ---                   | 1,846.90                         | 1.71            | 2.48           | 3763          |
| 245,000              | 1.00          | ---           | ---  | ---  | 19/07/2010                  | 11/12/2012          | 5169 | ΤΡΙΑ ΑΛΦΑ (ΠΟ)               | 0.66                | ---      | 0.66                          | 27/04/2018   | ---           | ---          | ---         | ---           | 2839@0.660                 | ---                          | ---            | ---   | ---   | ---     | ---                   | 1,846.90                         | 0.6             | 0.66           | 3763          |
| 510,840              | 1.00          | ---           | ---  | ---  | 15/07/2008                  | 21/11/2013          | 5036 | ΤΡΟΠΑΙΑ ΣΥΜΜΕΤΟΧΙΚΗ (ΚΟ)     | 2                   | ---      | 0.02                          | # 30/03/2012 | ---           | ---          | ---         | ---           | ---                        | ---                          | ---            | ---   | ---   | ---     | ---                   | 1,021.68                         | 2               | 2              | 3722          |
| 4,034,950            | 0.680         | ---           | ---  | ---  | 01/07/2005                  | 30/12/2010          | 5171 | ΧΑΤΖΗΚΡΑΝΙΩΤΗ Ε. ΥΙΟΙ (ΚΟ)   | 0.14                | ---      | 0.14                          | 27/04/2018   | ---           | ---          | ---         | ---           | 479@0.140                  | ---                          | ---            | ---   | ---   | ---     | ---                   | 564.89                           | 0.102           | 0.18           | 3577          |

**Σημειώσεις Χρεογράφων**

| Κωδικός | Κείμενο σημείωσης  |
|---------|--|
| ( )     | - Προσαρμοσμένα Μέρισματα λόγω διανομής Δωρεάν μετοχών.  |
| *       | - Τελευταία προσαρμοσμένη τιμή κλεισίματος.  |
| [1]     | - Καθαρά μέρισματα.  |
| [2]     | - Στη στήλη "Ημερ. Αποκοπής τελευταίου δικαιώματος" αναφέρεται η Ημερομηνία εισαγωγής για Νέες Εταιρείες.  |
| [3]     | - Η Χρηματιστηριακή αξία αναφέρεται στο σύνολο των μετοχών   |
| [4]     | - Η κωδικοποίηση των Κλάδων Οικονομικής Δραστηριότητας του Χ.Α. παρουσιάζονται στο Παράρτημα Α   |
| [5]     | - Η Χρηματιστηριακή Αξία αναφέρεται στο σύνολο των κατηγοριών μετοχών (εφόσον έχουν εισαχθεί περισσότερες της μιας κατηγορίες) και δεν αναφέρεται σε επιμέρους κατηγορίες μετοχών μιας εταιρείας.  |
| [6]     | - Ρ/Ε μεγαλύτερο του 100   |
| [7]     | - Τελευταία εικόνα του Βιβλίου Εντολών πριν το τέλος της συνεδρίασης   |
| [8]     | - Στην Αξία Συναλλαγών των Μετοχών περιλαμβάνονται όλοι οι τύποι Πακέτων   |
| 4690    | - Μεταφορά στην κατηγορία Επιτήρησης από 4/4/2006.   |
| 4726    | - Αναστολή διαπραγμάτευσης από 1/3/2011.   |
| 4750    | - Μεταφορά στην "Κατηγορία Επιτήρησης" από 8/4/2011.   |
| 4865    | - Αναστολή διαπραγμάτευσης από 2/4/2012.   |
| 4887    | - Μεταφορά στην Κατηγορία Επιτήρησης από 10/4/2012.  |
| 4888    | - Μεταφορά στην Κατηγορία Επιτήρησης από 10/4/2012.  |
| 4912    | - Μεταφορά στην κατηγορία Επιτήρησης από 31/7/2012.  |
| 4913    | - Αναστολή διαπραγμάτευσης από 30/8/2012.  |
| 4914    | - Αναστολή διαπραγμάτευσης από 31/8/2012.  |
| 4918    | - Αναστολή διαπραγμάτευσης από 31/8/2012.  |
| 4939    | - Αναστολή διαπραγμάτευσης από 30/11/2012.   |
| 4955    | - Μεταφορά στην Επιτήρηση από 5/4/2013.  |
| 4956    | - Μεταφορά στην Επιτήρηση από 5/4/2013.  |
| 4957    | - Μεταφορά στην Επιτήρηση από 5/4/2013.  |
| 4958    | - Μεταφορά στην Επιτήρηση από 5/4/2013.  |
| 4959    | - Μεταφορά στην Επιτήρηση από 5/4/2013.  |
| 4982    | - Αναστολή διαπραγμάτευσης από 30/11/2011.   |
| 4983    | - Μεταφορά στην κατηγορία Επιτήρησης από 5/4/2013.   |
| 5002    | - Αναστολή διαπραγμάτευσης από 30/08/2013.   |
| 5003    | - Αναστολή διαπραγμάτευσης από 30/08/2013.   |
| 5004    | - Αναστολή διαπραγμάτευσης από 30/08/2013.   |
| 5007    | - Μεταφορά στην κατηγορία Επιτήρησης, από 11/09/2013.  |
| 5036    | - Η μετοχή της εταιρίας βρίσκεται σε καθεστώς αναστολής διαπραγμάτευσης από 2/4/2012. Κατά τη διάρκεια της αναστολής, η εταιρία προέβη σε reverse split μετοχών, με βάση το οποίο αναστραμδόθηκε μετά την ολοκλήρωση της εταιρικής πράξης ο αριθμός των μετοχών της εταιρίας αλλά και αναλογικά η τελευταία τιμή κλεισίματος της μετοχής της 30/03/2012. |
| 5080    | - Μεταφορά στην κατηγορία Επιτήρησης από 05/12/2014.   |
| 5087    | - Αναστολή διαπραγμάτευσης από 1/4/2015.   |
| 5093    | - Μεταφορά στην Κατηγορία Επιτήρησης από 8/4/2015.   |
| 5094    | - Μεταφορά στην Κατηγορία Επιτήρησης από 8/4/2015.   |
| 5095    | - Μεταφορά στην Επιτήρηση από 9/4/2015.  |
| 5098    | - Αναστολή διαπραγμάτευσης από 2/6/2015.   |
| 5099    | - Αναστολή διαπραγμάτευσης από 3/6/2015.   |
| 5101    | - Αναστολή διαπραγμάτευσης από 1/9/2015.   |
| 5109    | - Αναστολή διαπραγμάτευσης από 01/03/2016.   |
| 5110    | - Αναστολή διαπραγμάτευσης από 08/03/2016.   |
| 5112    | - Μεταφορά στην Κατηγορία Επιτήρησης από 15/04/2016.   |
| 5115    | - Μεταφορά στην Κατηγορία Επιτήρησης από 15/04/2016.   |
| 5123    | - Μεταφορά στην Κατηγορία Επιτήρησης από 01/04/2016.   |
| 5130    | - Αναστολή διαπραγμάτευσης από 18/04/2017.   |
| 5136    | - Αναστολή διαπραγμάτευσης από 02/05/2017.   |
| 5141    | - Μεταφορά στην Κατηγορία Επιτήρησης από 10/05/2017.   |
| 5153    | - Αναστολή διαπραγμάτευσης από 03/10/2017.   |



**Σημειώσεις Χρεογράφων**

| Κωδικός | Κείμενο σημείωσης  |
|---------|--|
| 5154    | - Αναστολή διαπραγμάτευσης από 03/10/2017.   |
| 5156    | - Μεταφορά στην κατηγορία Επιτήρηση από 11/12/2017.  |
| 5160    | - Μεταφορά στην Κατηγορία Επιτήρησης από 15/04/2016.   |
| 5161    | - Μεταφορά στην κατηγορία Επιτήρηση από τις 25/11/2011.  |
| 5162    | - Μεταφορά στην Κατηγορία Επιτήρησης από 21/12/2009.   |
| 5163    | - Μεταφορά στην Κατηγορία Επιτήρησης από 10/4/2012.  |
| 5164    | - Αναστολή διαπραγμάτευσης από 01/12/2015.   |
| 5165    | - Μεταφορά στην Κατηγορία Επιτήρησης από 15/02/2018.   |
| 5167    | - Αναστολή διαπραγμάτευσης από 27/04/2018.   |
| 5168    | - Αναστολή διαπραγμάτευσης από 30/04/2018.   |
| 5169    | - Αναστολή διαπραγμάτευσης από 30/04/2018.   |
| 5170    | - Αναστολή διαπραγμάτευσης από 30/04/2018.   |
| 5171    | - Αναστολή διαπραγμάτευσης από 30/04/2018.   |
| 5172    | - Αναστολή διαπραγμάτευσης από 30/04/2018.   |
| 5174    | - Αναστολή διαπραγμάτευσης από 02/05/2018.   |
| 5175    | - Αναστολή διαπραγμάτευσης από 02/05/2018.   |
| 5176    | - Αναστολή διαπραγμάτευσης από 02/05/2018.   |
| 5177    | - Σε εξέλιξη AMK με καταβολή μετρητών έως και 15/05/2018. Περίοδος άσκησης δικαιώματος: 04/05/2018 - 18/05/2018. |

**Στοιχεία Συναλλαγών Πακέτων**

| Μετοχές               | Όγκος πακέτου | Τιμή πακέτου | Αξία πακέτου | Ώρα έγκρισης | Σημείωση |
|-----------------------|---------------|--------------|--------------|--------------|----------|
| FOLLI-FOLLIE (ΚΟ)     | 7,427         | 15.50        | 115,129.64   | 12:03:21     | 14       |
| ΕΘΝΙΚΗ ΤΡΑΠΕΖΑ (ΚΟ)   | 529,500       | 0.319        | 169,122.30   | 12:04:31     | 14       |
| ΙΚΤΙΝΟΣ ΕΛΛΑΣ (ΚΟ)    | 100,000       | 4.40         | 440,000.00   | 12:20:22     | 20       |
| ΟΤΕ (ΚΟ)              | 19,376        | 11.61        | 225,019.30   | 13:35:10     | 14       |
| ΕΘΝΙΚΗ ΤΡΑΠΕΖΑ (ΚΟ)   | 1,500,000     | 0.304        | 456,000.00   | 15:08:42     | 20       |
| FOLLI-FOLLIE (ΚΟ)     | 1,800         | 10.70        | 19,260.00    | 16:32:20     | 18       |
| FOLLI-FOLLIE (ΚΟ)     | 1,618         | 10.70        | 17,312.60    | 16:34:15     | 18       |
| FOLLI-FOLLIE (ΚΟ)     | 50,000        | 7.90         | 395,000.00   | 16:37:31     | 20       |
| ΕΘΝΙΚΗ ΤΡΑΠΕΖΑ (ΚΟ)   | 1,000,000     | 0.301        | 301,000.00   | 17:01:37     | 20       |
| ALPHA BANK (ΚΟ)       | 138,000       | 2.18         | 300,840.00   | 17:17:37     | 20       |
| ΠΕΙΡΑΙΩΣ ΤΡΑΠΕΖΑ (ΚΟ) | 100,000       | 3.23         | 322,800.00   | 17:18:23     | 20       |

**Σημειώσεις πακέτων**

- 9 - Μέθοδος 6-1 / Ειδική Χρέωση
- 10 - Μέθοδος 6-1 / Ειδική Χρέωση, Αυθημερόν Διακανονισμός
- 14 - Μέθοδος 6-3 / Πακέτο Αποκατάστασης, Ατελής αγορά και Πώληση
- 18 - Μέθοδος 6-2 / SPOT 1
- 19 - Μέθοδος 6-2 / SPOT 2
- 20 - Μέθοδος 6-1 και Μέθοδος 6-1 Αυθημερόν Διακανονισμός
- 21 - Άλλη Προσυμφωνημένη

**Στοιχεία Συναλλαγών Δικαιωμάτων**

| Ημερ. αποκοπής | Έναρξη εξάσκησης | Λήξη εξάσκησης | Λήξη διαπρ/σης | Δικαιώματα                    | Κατωτ Τιμή | Ανωτ Τιμή | Τιμή κλεισ. | Τελευταία ζήτηση | Τελευταία προσφορά | Όγκος   | Πράξεις | Αξία Συναλλαγών |
|----------------|------------------|----------------|----------------|-------------------------------|------------|-----------|-------------|------------------|--------------------|---------|---------|-----------------|
| 30/04/2018     | 04/05/2018       | 18/05/2018     | 15/05/2018     | ΑΤΤΙCΑ ΒΑΝΚ ΑΝΩΝΥΜΗ ΤΡΑΠΕΖΙΚΗ | 0.003      | 0.005     | 0.004       | ...              | ...                | 685.388 | 142     | 2,656.51        |

**Στοιχεία Συναλλαγών Εκποιήσεων**

| Μετοχές  | Όγκος<br>Συναλλαγών | Αριθμός<br>Πράξεων | Αξία<br>Συναλλαγών | Σημείωση |
|--|---------------------|--------------------|--------------------|----------|
| <b>Δεν πραγματοποιήθηκαν Εκποιήσεις Μετοχών.</b> |                     |                    |                    |          |

**Σημειώσεις Εκποιήσεων**

- 1 - Κανονική Εκποίηση.
- 2 - Εκποίηση Ενσώματων Ονομαστικών Μετοχών.
- 3 - Εκποίηση Αδιάθετων Κλασματικών Υπολοίπων.

**Στοιχεία Συναλλαγών Εκποιήσεων Ενσώματων Ονομαστικών Μετοχών**

| Μετοχές | Ημερ/νία έναρξης | Ημερ/νία λήξης | Αρχικό πλήθος | Διαθέσιμο πλήθος | Ημερομηνία | Μέση τιμή (ημέρας) | Μέση τιμή (περιόδου) | Αριθμός Πράξεων | Όγκος Συναλλαγών | Αξία Συναλλαγών |
|---------|------------------|----------------|---------------|------------------|------------|--------------------|----------------------|-----------------|------------------|-----------------|
|---------|------------------|----------------|---------------|------------------|------------|--------------------|----------------------|-----------------|------------------|-----------------|

**Δεν πραγματοποιήθηκαν Εκποιήσεις Ενσώματων Ονομαστικών Μετοχών.**

**Σημειώσεις Εκποιήσεων**

Σύμφωνα με την Απόφαση 1/380/04.05.2006 της Επιτροπής Κεφαλαιαγοράς εκποιούνται μέσω του Χρηματιστηρίου Αθηνών με επιμέλεια της εκδότριας εταιρείας, οι ενσώματες ονομαστικές μετοχές που δεν έχουν κατατεθεί στην εκδότρια προς αποϋλοποίηση. Η εκποίηση διενεργείται σύμφωνα με τον τρόπο που ορίζεται στο άρθρο 99Α του Κανονισμού του Χρηματιστηρίου Αθηνών.

**Στοιχεία Ενεργητικού Διαπραγματεύσιμων Αμοιβαίων Κεφαλαίων (Δ.Α.Κ.)**

|                                | Ημερομηνία συναλλαγών | Δημιουργία / Εξαγορά | Αριθ. Μερ. (T-1) | Νέα Μερ. (T-1) | Εξαγορασθ. Μερ. (T-1) | Μερίδια (T) [1] | Αξία Ενεργητικού [2] | Καθαρή Τιμή | Μέρισμα/Μερίδι | Ημερ. Αποκοπής |
|--------------------------------|-----------------------|----------------------|------------------|----------------|-----------------------|-----------------|----------------------|-------------|----------------|----------------|
| ALPHA ETF FTSE Athex Large Cap | 08/05/2018            | 5,000                | 629,082          | ---            | ---                   | 629,082         | 13,369,870.00        | 21.2530     | 0.37           | 30/06/2016     |

**Σημειώσεις Δ.Α.Κ.**

[1] - Αριθμ. μεριδίων (T) = Αριθμ. μεριδίων (T-1) + Νεοεκδιθένητα μερίδια (T-1) - Εξαγορασθέντα μερίδια (T-1)

[2] - Περιλαμβάνονται και τα μερίδια που δημιουργήθηκαν / εξαγοράσθηκαν την ημέρα T-1.

| Περιγραφή                                  | Στοιχεία  |
|--|---|
| Όνομασία Δ.Α.Κ.                            | ALPHA ETF FTSE Athex Large Cap  |
| Σύμβολο Δ.Α.Κ. (GR)                        | <b>ΑΔΑΚ</b>   |
| Σύμβολο Δ.Α.Κ. (EN)                        | AETF  |
| ISIN Δ.Α.Κ.                                | GRF000153004  |
| Κατηγορία Διαπραγμάτευσης                  | Διαπραγματεύσιμα Αμοιβαία Κεφάλαια (Δ.Α.Κ.)   |
| Τύπος Δ.Α.Κ.                               | Μετοχών   |
| Τρόπος διαχείρισης                         | Παθητικός   |
| Επενδυτική Στρατηγική                      | Σκοπός της επενδυτικής πολιτικής του Αμοιβαίου Κεφαλαίου είναι η αναπαραγωγή της αποδόσεως του Δείκτη FTSE/X.A. Large Cap του Χρηματιστηρίου Αθηνών σε όρους Ευρώ, ακολουθώντας πλήρως και πανομοιότυπως τη σύνθεση του υποκείμενου Δείκτη. |
| Εκδότης                                    | ΑΛΦΑ ASSET MANAGEMENT Α.Ε.Δ.Α.Κ.  |
| Εταιρεία Διαχείρισης                       | ΑΛΦΑ ASSET MANAGEMENT Α.Ε.Δ.Α.Κ.  |
| Ειδικοί Διαπραγματευτές                    | ΑΛΦΑ FINANCE Α.Χ.Ε.Π.Ε.Υ. , ΕΘΝΙΚΗ ΧΡΗΜΑΤΙΣΤΗΡΙΑΚΗ Α.Χ.Ε.Π.Ε.Υ.   |
| Θεματοφύλακας                              | ΑΛΦΑ ΤΡΑΠΕΖΑ Α.Ε.   |
| Σύμβολο Δείκτη (GR)                        | FTSE  |
| Σύμβολο Δείκτη (EN)                        | FTSE  |
| Όνομασία Δείκτη                            | FTSE/X.A. Large Cap   |
| ISIN Δείκτη                                | GRI99201A006  |
| Κλάσμα Δείκτη [1]                          | 1/100   |
| Αρχική Τιμή Μεριδίου                       | 21.76   |
| Συνολικός Αριθμός Μεριδίων [2]             | 629,082   |
| Ημερομηνία πρώτης Έκδοσης                  | 14/01/2008  |
| Ημερομηνία έναρξης Διαπραγμάτευσης         | 24/01/2008  |
| Νόμισμα Διαπραγμάτευσης                    | ΕΥΡΩ  |
| Νόμισμα Ενεργητικού                        | ΕΥΡΩ  |
| Αρχική Αξία Ενεργητικού [3]                | 3,000,000.00  |
| Αριθμ. Μεριδίων για Δημιουργία-Εξαγορά [4] | 5,000   |
| Αμοιβή Διαχείρισης                         | 0.375   |

**Σημειώσεις Δ.Α.Κ.**

[1] - Το κλάσμα της τιμής του δείκτη που αποτελεί η τιμή της πρώτης έκδοσης

[2] - Ο αριθμός μεριδίων που διαπραγματεύθηκαν στο Χρηματιστήριο την ημέρα T

[3] - Η αξία του ενεργητικού κατά την έκδοση

[4] - Ο αριθμός μεριδίων που απαιτείται κατά τη διαδικασία δημιουργίας εξαγοράς

# ΑΝΑΚΟΙΝΩΣΕΙΣ

## ΕΤΑΙΡΙΚΕΣ ΠΡΑΞΕΙΣ

### COCA-COLA HBC AG

#### Εισαγωγή μετοχών από άσκηση stock options

Από 08/05/2018, εισάγονται προς διαπραγμάτευση στο Χρηματιστήριο Αθηνών οι 602.511 νέες (ΚΟ) μετοχές της εταιρίας «COCA-COLA HBC AG» (CH0198251305) που προέκυψαν από την πρόσφατη αύξηση του μετοχικού κεφαλαίου λόγω άσκησης δικαιωμάτων προαίρεσης αγοράς μετοχών (stock options plan). Από την ίδια ημερομηνία, το νέο σύνολο εισηγμένων μετοχών της εταιρίας που είναι διαπραγματεύσιμες στο Χρηματιστήριο Αθηνών ανέρχεται σε 371.365.550 (ΚΟ) μετοχές.

## ΓΝΩΣΤΟΠΟΙΗΣΕΙΣ ΕΤΑΙΡΕΙΩΝ

### INTRALOT Α.Ε.

#### Ανακοίνωση

Σε σχέση με την παρατηρηθείσα υπερβολική διακύμανση της τιμής της μετοχής η INTRALOT επιθυμεί να διευκρινίσει ότι η σημερινή διακύμανση της τιμής της μετοχής είναι αναπαισιολόγητη καθότι δεν υποστηρίζεται από τα οικονομικά στοιχεία της εταιρείας και του ομίλου ή οποιαδήποτε άλλη εξέλιξη ή γεγονός και κατά την εκτίμησή μας οφείλεται σε ανυπόστατες φήμες.

Στο πλαίσιο αυτό η εταιρεία προχώρησε σήμερα σε καταγγελία/αναφορά προς την Επιτροπή Κεφαλαιαγοράς. Παράλληλα η εταιρεία ανακοινώνει ότι θα εξετάσει τη λήψη πρόσθετων μέτρων με στόχο την προάσπιση της φερεγγυότητας και αξιοπιστίας της έναντι τέτοιων ανυπόστατων φημών και την υπεράσπιση των συμφερόντων της και των επενδυτών της.

Πέραν των ανωτέρω και για λόγους πληρότητας επισημαίνουμε τα ακόλουθα:

1. Η εταιρεία μας συνολικά ακολουθεί μια απόλυτα διαφανή πολιτική ενημέρωσης των ελεγκτικών αρχών, των μετόχων και του επενδυτικού κοινού γενικότερα. Η οικονομική δραστηριότητα της εταιρείας και του ομίλου περιγράφονται αναλυτικά και με απόλυτη διαφάνεια στις πρόσφατα δημοσιευμένες ενοποιημένες οικονομικές καταστάσεις του ομίλου, στα ενημερωτικά δελτία στις παρουσιάσεις των επενδυτών καθώς και σε όλα τα στοιχεία που έχουμε γνωστοποιήσει το επενδυτικό κοινό και είναι στην επίσημη ιστοσελίδα της εταιρείας μας.
2. Η INTRALOT έχει πρόσφατα υποβληθεί σε επιπρόσθετους και εκτεταμένους ελέγχους των οικονομικών στοιχείων της στο πλαίσιο των αυστηρών προϋποθέσεων που απαιτούνται από το διεθνές τραπεζικό σύστημα για την έκδοση εταιρικών ομολόγων στη διεθνή αγορά.
3. Οι εταιρείες του Ομίλου υποβάλλονται τακτικά σε αυστηρούς ελέγχους στο πλαίσιο των διεθνών διαγωνισμών διεκδίκησης και υλοποίησης μακροχρόνιων έργων στο εξωτερικό, που διενεργούνται από κρατικούς φορείς, και αποσκοπούν μεταξύ άλλων, στην επιβεβαίωση της χρηματο-οικονομικής φερεγγυότητας του Ομίλου και στη δυνατότητα να πραγματοποιεί έγκαιρα τις απαιτούμενες σημαντικές επενδύσεις.

Για περισσότερες πληροφορίες: Κο Χρυσόστομο Σφότο, Group Director Corporate Affairs, email: [sfatos@intralot.com](mailto:sfatos@intralot.com) ή Τηλέφωνο: +30-210 6156000, Φαξ: +30-210 6106800, [www.intralot.com](http://www.intralot.com).

### ΔΕΗ Α.Ε.

#### Ανακοίνωση

Λήψη διαρθρωτικών μέτρων για την πρόσβαση στο λιγνίτη – Απόσχιση κλάδων λιγνιτικού ηλεκτροπαραγωγικού δυναμικού της ΔΕΗ  
Η ΔΕΗ ΑΕ ανακοινώνει ότι, το Διοικητικό Συμβούλιο της Εταιρείας αποφάσισε στις 07.05.2018 :

- Τον ορισμό της 31.3.2018 ως ημερομηνίας σύνταξης των λογιστικών καταστάσεων για την απόσχιση από τη ΔΕΗ των κλάδων λιγνιτικής ηλεκτροπαραγωγής Μεγαλόπολης και Μελίτης και την εισφορά τους στις νέες εταιρείες που θα ιδρυθούν σε εφαρμογή του Νόμου 4533/2018.
- Την επικύρωση της επιλογής της «ΣΟΛ ΑΕ Ορκωτών Ελεγκτών» ως τον ορκωτό ελεγκτή που θα συντάξει τις σχετικές εκθέσεις ελέγχου για τη διαπίστωση της λογιστικής αξίας των περιουσιακών στοιχείων και των υποχρεώσεων που θα εισφερθούν στις νέες εταιρείες.
- Την ανάθεση του έργου του συμβούλου απόσχισης στην «Pricewaterhouse Business Solutions».
- Την πρόσληψη της «HSBC Bank» ως χρηματοοικονομικό σύμβουλο της ΔΕΗ για τη διάθεση, μέσω διεθνούς διαγωνιστικής διαδικασίας, σε ενδιαφερόμενο(ους) επενδυτή(ές) των νέων εταιρειών που θα σχηματιστούν και θα εκμεταλλεύονται τους κλάδους λιγνιτικής ηλεκτροπαραγωγής Μεγαλόπολης και Μελίτης.
- Την πρόσληψη της δικηγορικής εταιρείας «DLA PIPER UK LLP» ως το νομικό σύμβουλο που θα υποστηρίξει τη ΔΕΗ σε όλα τα προβλεπόμενα στάδια της αποεπένδυσης λιγνιτικής παραγωγής.



- Την εξουσιοδότηση του Προέδρου και Διευθύνοντος Συμβούλου όπως προτείνει εκ μέρους της ΔΕΗ και από κοινού με το Ελληνικό Δημόσιο προς την Γενική Διεύθυνση Ανταγωνισμού της Ευρωπαϊκής Επιτροπής την πρόσληψη της εταιρείας «KPMG Advisors ΑΕ», ως Εντολοδόχο Παρακολούθησης (Monitoring Trustee), σύμφωνα με την πρόβλεψη του Ν.4533/2018.

#### **ΕΛΑΣΤΡΟΝ Α.Ε.Β.Ε.**

##### **Ανακοίνωση**

##### **ΠΡΟΣΚΛΗΣΗ ΣΕ ΤΗΛΕΔΙΑΣΚΕΨΗ**

Σας προσκαλούμε όπως λάβετε μέρος στην τηλεδιάσκεψη της Διοίκησης της **ΕΛΑΣΤΡΟΝ ΑΕΒΕ** για την συζήτηση επί των:  
“**Οικονομικών Αποτελεσμάτων Έτους 2017**”

**Μετά την παρουσίαση των αποτελεσμάτων, θα έχετε την ευκαιρία να συμμετάσχετε στην διαδικασία Ερωτήσεων & Απαντήσεων.**

Ημερομηνία: **Πέμπτη 17<sup>η</sup> Μαΐου, 2018**

Ωρα: **13:00 (GR Time)**

|                                   |                      |
|-----------------------------------|----------------------|
| Αριθμός κλήσης Ελλάδα             | +30 211 180 2000     |
| Αριθμός κλήσης Βρετανία & Διεθνής | + 44 (0) 203 0595872 |
| Αριθμός κλήσης Αμερική            | +1 516 447 5632      |
| Αριθμός κλήσης Γερμανία           | +49 (0) 69 2222 4493 |

Σας συνιστούμε να καλέσετε 5-10 λεπτά πριν από την καθορισμένη ώρα έναρξης της τηλεδιάσκεψης

**Ψηφιακή Αναμετάδοση:** Η Υπηρεσία Ψηφιακής Αναμετάδοσης θα ενεργοποιηθεί την ίδια ημέρα στις **18:30** ώρα Ελλάδος και θα είναι διαθέσιμη για 5 ημέρες.

Παρακαλούμε, όπως καλέσετε από ψηφιακό τηλέφωνο τον αριθμό:

Digital Playback GR: + 30 210 94 60 929

Digital Playback UK: + 44 0203 0595874

Digital Playback US: +1 631 257 0626

**PIN CODE:2604 #.**

#### **ΤΗΛΕΤΥΠΟΣ Α.Ε.**

##### **Ανακοίνωση**

Στην επαναληπτική έκτακτη Γενική Συνέλευση των μετόχων της εταιρείας ΤΗΛΕΤΥΠΟΣ Α.Ε., την 7η Μαΐου 2018, προσήλθαν 4 μέτοχοι εκπροσωπώντας 4.861 μετοχές, που αντιστοιχούν σε ποσοστό 0,004822 % του καταβεβλημένου μετοχικού κεφαλαίου της εταιρείας. Λόγω της σπουδαιότητας του θέματος της ημερησίας διατάξεως και της ιδιαίτερα χαμηλής αντιπροσωπευτικότητας εκπροσώπησης των μετόχων της εταιρείας, το σώμα αποφάσισε ομόφωνα την συνέχιση της συνεδρίασεως την Τρίτη 5η Ιουνίου 2018 και ώρα 12:30 στο ξενοδοχείο Hilton του Δήμου Αθηναίων (Βασ. Σοφίας 46).

Δικαίωμα συμμετοχής και ψήφου στη Γενική Συνέλευση έχουν μόνο τα φυσικά και νομικά πρόσωπα που εμφανίζονται ως μέτοχοι της εταιρείας στο Σύστημα Αύλων Τίτλων που τηρείται στα «Ελληνικά Χρηματιστήρια Α.Ε.» (ΕΧΑΕ) κατά την έναρξη της 1ης Ιουνίου 2018 (ημερομηνία καταγραφής). Η μετοχική ιδιότητα θα πιστοποιείται ηλεκτρονικά μέσω σύνδεσης απ' ευθείας της εταιρείας με τα αρχεία της ΕΧΑΕ.

Για τη συμμετοχή στη Συνέλευση δεν απαιτείται η δέσμευση των μετοχών ή η τήρηση άλλης ανάλογης διαδικασίας. Διορισμός ή ανάκληση αντιπροσώπου του μετόχου γίνεται εγγράφως και κοινοποιείται στην εταιρεία τουλάχιστον τρεις (3) ημέρες πριν από την ημερομηνία συνεδρίασεως.

#### **ΙΑΣΩ Α.Ε.**

##### **Ανακοίνωση**

Η εταιρία ΙΑΣΩ ΑΕ, με βάση το Ν. 3556/2007 (άρθρο 3 (ιστ), (ββ) και άρθρο (21) σε συνδυασμό με το άρθρο 11 της απόφασης 1/434/3-07-2007 της Επιτροπής Κεφαλαιαγοράς, ανακοινώνει ότι, ο μέτοχος κος. Μπουχωρής Πασχάλης του Αναστασίου Γενικός Διευθυντής της εταιρίας (Υπόχρεο Πρόσωπο βάση του άρθρου 13 του Ν. 3340/2005) πρόεβη την 07.05.2018 σε αγορά 7.200 κοινών ονομαστικών μετοχών της ΙΑΣΩ Α.Ε. συνολικής καθαρής αξίας Euro 6.043,88.

#### **Ο.Λ.Π. Α.Ε.**

##### **Ανακοίνωση**

Πραγματοποιήθηκε στο Χρηματιστήριο Αθηνών η ετήσια ενημέρωση της Ένωσης Θεσμικών Επενδυτών για τα αποτελέσματα χρήσης 2017 της ΟΛΠ Α.Ε. παρουσία του Διευθύνοντος Συμβούλου της ΟΛΠ Α.Ε. Captain Fu Chengqiu, του κ. Αγγελου Καρακώστα, Deputy CEO, του κ. Αθανάσιου Λιάγκου, Μέλους του Δ.Σ και Σύμβουλου Διοίκησης, του κ. Tian Chao, General Manager - Financial Dept. και άλλων στελεχών της εταιρείας.

Ο κύκλος εργασιών ανήλθε σε € 111,5 εκ. έναντι € 103,5 εκ. της αντίστοιχης χρήσης 2016 παρουσιάζοντας αύξηση 7,7 %. Τα κέρδη προ φόρων ανέρχονται σε € 21,2 εκ. έναντι € 11,0 εκ. της χρήσης 2016 παρουσιάζοντας αύξηση 92% και το καθαρό αποτέλεσμα εμφανίζεται βελτιωμένο κατά 68,6% σε € 11,3 εκ. έναντι € 6,7 εκ. της χρήσης 2016. Πρόκειται για την καλύτερη επίδοση κερδοφορίας της Εταιρείας κατά την τελευταία δεκαετία.

Όπως δήλωσε ο Διευθύνων Σύμβουλος της ΟΛΠ Α.Ε. Captain Fu Chengqiu: "Το 2017 ήταν η πρώτη πλήρης χρονιά της νέας Διοίκησης στο λιμάνι του Πειραιά και σηματοδεύτηκε από θετικά αποτελέσματα. Πιστεύουμε ότι, με την υλοποίηση του επενδυτικού μας σχεδίου το οποίο ήδη βρίσκεται σε εξέλιξη, θα βελτιωθεί ακόμη περισσότερο τόσο η επιχειρησιακή λειτουργία όσο και η οικονομική αποτελεσματικότητα της ΟΛΠ Α.Ε. και όλες οι επιχειρησιακές μονάδες θα εξακολουθούν να παρουσιάζουν θετικά αποτελέσματα."

Σημειώνεται ότι κατά τους πρώτους μήνες του 2018 συνεχίζεται η ανοδική πορεία της Εταιρείας με την πιο σημαντική αύξηση να σημειώνεται στο Car Terminal (+32 % στο transit και +23% στο εγχώριο φορτίο για το διάστημα Ιανουαρίου – Απριλίου 2018).

Επίσης αύξηση άνω του 10% παρουσιάζεται κατά την ίδια περίοδο και στη ναυπηγοεπισκευαστική δραστηριότητα, παρά το γεγονός ότι οι προϋπάρχουσες δεξαμενές δεν ήταν σε πλήρη λειτουργία λόγω των εργασιών για την εγκατάσταση της νέας πλωτής δεξαμενής.

### **COCA-COLA HBC A.G.**

#### **Ανακοίνωση**

Coca-Cola HBC AG ("Coca-Cola HBC" or the "Company") today announces the proposed election of a new member of its board of directors (the "Board"); the composition of Board committees and the dividend dates.

Change to board of directors

Following the recommendation of Coca-Cola HBC's Nomination Committee, the Board has proposed Mr. Zoran Bogdanovic for election at the Company's annual general meeting ("AGM") on 11 June 2018 as an executive member of the Board, with effect from the same date.

Other than the information set out in this announcement, no further information is required to be disclosed pursuant to the UK Financial Conduct Authority's Listing Rule 9.6.13.

This announcement is made pursuant to Listing Rule 9.6.11.

A brief biography for the proposed new executive director is set out below:

Zoran Bogdanovic

Mr. Bogdanovic was appointed as Chief Executive Officer in December 2017. Prior to this appointment, he was a Region Director and member of Coca-Cola HBC's Operating Committee since 2013. Mr. Bogdanovic joined the Company in 1996 and has held a number of senior leadership positions, including as General Manager for the operations in Croatia, Switzerland and Greece.

Board Committees

Subject to the election of the proposed members of the Board at the AGM and effective immediately after the AGM on 11 June 2018, the Board has resolved that the composition of the Board Committees will be as follows:

#### **Audit Committee**

William (Bill) W. Douglas III (Chair)

John P. Sechi

Olusola (Sola) David-Borha

#### **Nomination Committee**

Reto Francioni (Chair)

Charlotte J. Boyle

Alexandra Papalexopoulou

#### **Remuneration Committee**

Alexandra Papalexopoulou (Chair)

Charlotte J. Boyle

Reto Francioni

#### **Social Responsibility Committee**

Anastasios I. Leventis (Chair)

Alexandra Papalexopoulou

José Octavio Reyes

#### **Dividend dates**

The Board has proposed to declare a gross dividend of EUR 0.54 on each ordinary registered share with a par value of CHF 6.70 out of the general capital contribution reserve. Subject to approval of the dividend by the Company's shareholders at the AGM on 11 June 2018, the Board currently anticipates that the dividend will be paid on 24 July 2018 to holders of ordinary shares on the record date of 29 June 2018. The shares are expected to be traded ex-dividend as of 28 June 2018, in which case the last day on which the shares may be traded with the entitlement to receive dividends will be 27 June 2018.

### **ΙΑΤΡΙΚΟ ΑΘΗΝΩΝ Ε.Α.Ε.**

#### **Ανακοίνωση**

Η εταιρεία ΙΑΤΡΙΚΟ ΑΘΗΝΩΝ Ε.Α.Ε. συμφώνως προς το Ν. 3556/2007 (άρθρο 3 (ιστ), (ββ) και άρθρο 21) και σε συνδυασμό με το άρθρο 11 της απόφασης 1/434/03.07.2007 της Επιτροπής Κεφαλαιαγοράς, ανακοινώνει ότι ο κ. Αποστολόπουλος Γεώργιος, Πρόεδρος της Εταιρείας (Υπόχρεο Πρόσωπο με βάση του άρθρο 13 του Ν. 3340/2005), προέβη σε αγορά 1.587 κοινών ονομαστικών μετοχών την 07.05.2018, συνολικής καθαρής αξίας 2.218,43 ευρώ.

### **ΙΑΤΡΙΚΟ ΑΘΗΝΩΝ Ε.Α.Ε.**

#### **Ανακοίνωση**

Η εταιρεία ΙΑΤΡΙΚΟ ΑΘΗΝΩΝ Ε.Α.Ε. συμφώνως προς το Ν. 3556/2007 (άρθρο 3 (ιστ), (ββ) και άρθρο 21) και σε συνδυασμό με το άρθρο 11 της απόφασης 1/434/03.07.2007 της Επιτροπής Κεφαλαιαγοράς, ανακοινώνει ότι ο κ. Αποστολόπουλος Βασίλειος, Διευθύνων Σύμβουλος της Εταιρείας (Υπόχρεο Πρόσωπο με βάση του άρθρο 13 του Ν. 3340/2005), προέβη σε αγορά 1.000 κοινών ονομαστικών μετοχών την 04.05.2018, συνολικής καθαρής αξίας 1.430,00 ευρώ.

### **FOLLI-FOLLIE A.E.B.T.E.**

#### **Αγορά Ιδίων Μετοχών**

Την 6η Μαΐου 2018, το Διοικητικό Συμβούλιο της ανώνυμης εταιρείας με την επωνυμία «Folli-Follie Ανώνυμη Εμπορική Βιοτεχνική και Τεχνική Εταιρεία», με τον διακριτικό τίτλο "FF GROUP", αποφάσισε την υλοποίηση του προγράμματος αγοράς ιδίων μετοχών που αποφασίστηκε σύμφωνα με την από 30/06/2017 απόφαση της Γενικής Συνέλευσης της Εταιρείας, η οποία ενέκρινε πρόγραμμα αγοράς ιδίων μετοχών της Εταιρείας σύμφωνα με το άρθρο 16 του Κ.Ν. 2190/1920, όπως ισχύει.

Συνεπεία των ανωτέρω, η Εταιρεία να προτίθεται να προβεί σε αγορά ιδίων μετοχών της εντός του χρονικού διαστήματος 24 μηνών από την ημερομηνία της ως άνω Γενικής Συνέλευσης, ήτοι μέχρι την 30η Ιουνίου 2019 μέχρι, κατ' ανώτατο όριο, 6.636.413 (1/10) μετοχών. Ειδικότερα, κατά το χρόνο λήξης της ανωτέρω απόφασης της Γενικής Συνέλευσης της Εταιρείας, μπορούν να αγοραστούν 6.636.413 μετοχές της Εταιρείας κατ' ανώτατο όριο.

Επισημαίνεται στο επενδυτικό κοινό ότι, σύμφωνα με την κείμενη νομοθεσία, η υλοποίηση ενός εγκεκριμένου προγράμματος αγοράς ιδίων μετοχών δεν είναι υποχρεωτική. Επομένως, η Εταιρεία δύναται, κατά τη διακριτική της ευχέρεια, να μην υλοποιήσει το πρόγραμμα ή να προβεί σε αγορά μικρότερου αριθμού μετοχών από το ανώτατο όριο που ενέκρινε η Ετήσια Γενική Συνέλευση. Η υλοποίηση του προγράμματος θα εξαρτηθεί από διάφορους παράγοντες όπως είναι, ενδεικτικά και όχι περιοριστικά, η ύπαρξη άλλων επενδυτικών ευκαιριών και η διαθεσιμότητα κεφαλαίων.

Τέλος, η Εταιρεία δηλώνει ότι προτίθεται να συμμορφωθεί σε σχέση με τη διενέργεια της αγοράς των ως άνω μετοχών, με τα αναφερόμενα στο άρθρο 5 του Κανονισμού 2273/2003 της Επιτροπής των Ευρωπαϊκών Κοινοτήτων σχετικά με την τιμή και τον όγκο των αγορών, καθώς και με τα αναφερόμενα στο άρθρο 6 παρ. 1 του ίδιου Κανονισμού.

#### **Ο.Τ.Ε. Α.Ε.**

#### **Αγορά Ιδίων Μετοχών**

Ο Οργανισμός Τηλεπικοινωνιών της Ελλάδος Α.Ε. («ΟΤΕ Α.Ε.» ή «Εταιρεία»), ανακοινώνει ότι στο πλαίσιο του Προγράμματος Επαναγοράς Ιδίων Μετοχών, την 7/5/2018, αγόρασε μέσω της Εθνικής Χρηματιστηριακής, 42.100 ίδιες μετοχές με μέση τιμή κτήσης €1,6732 ανά μετοχή, συνολικής αξίας €491.443,51 σύμφωνα με το άρθρο 16 του Κ.Ν. 2190/1920 και τις αποφάσεις των αρμοδίων οργάνων της Εταιρείας.

Μετά και την προαναφερόμενη αγορά, η Εταιρεία κατέχει 2.239.960 ίδιες μετοχές, ποσοστό 0,457% του συνόλου των μετοχών της Εταιρείας.

Η ανακοίνωση εκδίδεται σύμφωνα με τον Κανονισμό (ΕΕ) αριθ. 596/2014 του Ευρωπαϊκού Κοινοβουλίου και του Συμβουλίου της 16/4/2014, τον κατ' εξουσιοδότηση Κανονισμό (ΕΕ) 2016/1052 της Επιτροπής της 8/3/2016 και τον Κανονισμό του Χρηματιστηρίου Αθηνών (παρ. 4.1.3.14).

#### **INTRALOT Α.Ε.**

#### **Αγορά Ιδίων Μετοχών**

Η INTRALOT σε εφαρμογή του άρθρου 4 παρ. 4 του υπ' αριθμ. 2273/2003 Κανονισμού της Επιτροπής των Ευρωπαϊκών Κοινοτήτων, ανακοινώνει ότι σύμφωνα με το άρθρο 16 του Κ.Ν. 2190/1920 και βάσει της σχετικής απόφασης της Τακτικής Γενικής Συνέλευσης των Μετόχων της 26/5/2016, προέβη στις 7/5/2018:

- μέσω της Εθνικής Χρηματιστηριακής σε αγορά 52.451 ιδίων μετοχών με μέση τιμή κτήσης 1,015 ευρώ ανά μετοχή, συνολικής αξίας 53.257,08 ευρώ,
- μέσω της ΒΕΤΑ Α.Χ.Ε.Π.Ε.Υ. σε αγορά 23.935 ιδίων μετοχών με μέση τιμή κτήσης 1,012 ευρώ ανά μετοχή, συνολικής αξίας 24.227,50 ευρώ.

#### **ΤΡΑΠΕΖΑ EUROBANK ERGASIAS A.E.**

#### **Ανακοίνωση**

Η Τράπεζα Eurobank Ergasias Α.Ε. ενημερώνει το επενδυτικό κοινό ότι τα οικονομικά αποτελέσματα του Α' τριμήνου 2018 θα ανακοινωθούν την Τετάρτη, 30 Μαΐου 2018 μετά τη λήξη της συνεδρίασης του Χρηματιστηρίου Αθηνών.

Την ίδια ημέρα θα ακολουθήσει τηλεφωνική ενημέρωση των αναλυτών στις 18:00.

#### **ΕΠΙΛΕΚΤΟΣ Α.Ε.Β.Ε.**

#### **Ανακοίνωση**

Σε εφαρμογή του άρθρου 4.1.3.1 παρ. ιβ, του Κανονισμού Χρηματιστηρίου Αθηνών, η εταιρεία «ΕΠΙΛΕΚΤΟΣ ΚΛΩΣΤΟΨΦΑΝΤΟΥΡΓΙΑ Α.Ε.Β.Ε.» γνωστοποιεί στο επενδυτικό κοινό ότι ολοκληρώθηκε η διενέργεια μερικού ελέγχου για τα είδη φορολογίας ΦΠΑ, ΛΟΙΠΟΙ ΦΟΡΟΙ, ΤΕΛΗ ΚΑΙ ΕΙΣΦΟΡΕΣ για την περίοδο από 01.07.2011 έως 31.07.2017 από το Κέντρο Ελέγχου Μεγάλων Επιχειρήσεων. Από τον φορολογικό έλεγχο δεν καταλογίστηκαν επιπλέον φόροι και συνεπώς δεν υπάρχει επιβάρυνση στα ενοποιημένα οικονομικά αποτελέσματα της τρέχουσας χρήσης.

#### **TITAN A.E.**

#### **Αγορά Ιδίων Μετοχών**

Η Α.Ε. ΤΣΙΜΕΝΤΩΝ TITAN, ανακοινώνει ότι την 7/5/2018 προέβη σε αγορά, μέσω της Alpha Finance, 1.042 κοινών ιδίων μετοχών, με μέση τιμή κτήσης ανά μετοχή 21,30 ευρώ και συνολική αξία συναλλαγής ευρώ 22.192,50, σε εκτέλεση της από 17.6.2016 απόφασης της Τακτικής Γενικής Συνέλευσης των Μετόχων, της από 17.6.2016 απόφασης του Διοικητικού Συμβουλίου και κατ' εφαρμογή του άρθρου 16 παρ. 1 του Κ.Ν. 2190/1920.

## ΕΛΛΗΝΙΚΑ ΧΡΗΜΑΤΙΣΤΗΡΙΑ Α.Ε.

### Ανακοίνωση

Η Εταιρία Ελληνικά Χρηματιστήρια-Χρηματιστήριο Αθηνών Α.Ε. Συμμετοχών (ΑΤΗΧ) ανακοινώνει με βάση τους ν. 3556/2007 και 3606/2007 ότι η Eurobank Equities Α.Ε.Π.Ε.Υ. την ενημέρωσε ότι πραγματοποίησε τις εξής συναλλαγές:

| α/α | Ημερομηνία γνωστοποίησης στην ΑΤΗΧ | Ημερομηνία συναλλαγής | Είδος συναλ. | Ποσότητα | Χρηματοπιστωτικό μέσο | Συνολική αξία (ευρώ) | αξία |
|-----|------------------------------------|-----------------------|--------------|----------|-----------------------|----------------------|------|
| 1   | 04.05.2018                         | 03.05.2018            | Αγορά        | 897      | Μετοχές ΕΧΑΕ (κο)     | 4.659,61             |      |
| 2   | 07.05.2018                         | 04.05.2018            | Αγορά        | 688      | Μετοχές ΕΧΑΕ (κο)     | 3.516,55             |      |
| 3   | 07.05.2018                         | 04.05.2018            | Πώληση       | 394      | Μετοχές ΕΧΑΕ (κο)     | 2.001,52             |      |

Η Eurobank Equities Α.Ε.Π.Ε.Υ. πραγματοποίησε τις ανωτέρω συναλλαγές λόγω της ειδικής διαπραγμάτευσης που έχει αναλάβει στην αγορά παραγώγων σε Συμβόλαιο Μελλοντικής Εκπλήρωσης (ΣΜΕ) με υποκείμενο τίτλο την μετοχή της εταιρίας (σύμβολο μετοχής: ΕΧΑΕ). Η γνωστοποίηση εκ μέρους της Eurobank Equities Α.Ε.Π.Ε.Υ. προς την εταιρεία και ακολούθως από την εταιρεία προς τις αρχές της Κεφαλαιαγοράς, γίνεται επειδή ο κ. Κωνσταντίνος Βασιλείου είναι μη εκτελεστικό μέλος του Δ.Σ. της Eurobank Equities Α.Ε.Π.Ε.Υ. ενώ κατέχει ταυτόχρονα τη θέση του Μη Εκτελεστικού Μέλους του Δ.Σ. της ΑΤΗΧ (υπόχρεο πρόσωπο με βάση το Ν.3340/2005).

## ΓΕΝΙΚΕΣ ΣΥΝΕΛΕΥΣΕΙΣ

### INFORM Π. ΛΥΚΟΣ Α.Ε.

**Τακτική Γενική Συνέλευση την 11/05/2018**, ημέρα Παρασκευή και **ώρα 10:00 π.μ.**, στην έδρα της εταιρείας στο 5<sup>ο</sup> χλμ. Λ. Βάρης-Κορωπίου στη θέση Σταμάτη Μίχα, Κορωπί Αττικής, για να αποφασίσουν επί των ακόλουθων θεμάτων της ημερήσιας διάταξης:

- Υποβολή και έγκριση των Εκθέσεων του Διοικητικού Συμβουλίου και του Ορκωτού Ελεγκτή Λογιστή για τις Ετήσιες Οικονομικές Καταστάσεις της 36ης εταιρικής χρήσης από 01.01.2017 έως 31.12.2017.
- Υποβολή και έγκριση των Ετήσιων Οικονομικών Καταστάσεων της 36ης εταιρικής χρήσης από 01.01.2017 έως 31.12.2017 καθώς και των Ενοποιημένων Οικονομικών Καταστάσεων της 20ης (ενοποιημένης) εταιρικής χρήσης από 01.01.2017 έως 31.12.2017, σύμφωνα με τα διεθνή λογιστικά πρότυπα.
- Έγκριση διανομής (διάθεσης) κερδών της 36ης εταιρικής χρήσης από 01.01.2017 έως 31.12.2017. Παροχή στο Διοικητικό Συμβούλιο των απαιτούμενων εξουσιοδοτήσεων.
- Απαλλαγή των μελών του Διοικητικού Συμβουλίου και του Ορκωτού Ελεγκτή Λογιστή από κάθε ευθύνη αποζημίωσης για τα πεπραγμένα της 36ης εταιρικής χρήσης από 01.01.2017 έως 31.12.2017.
- Εκλογή ενός (1) τακτικού και ενός (1) αναπληρωματικού Ορκωτού Ελεγκτή Λογιστή από το Σώμα Ορκωτών Ελεγκτών Λογιστών (Σ.Ο.Ε.Λ.) για την εταιρική χρήση από 01.01.2018 έως 31.12.2018 και καθορισμός της αμοιβής τους.
- Ανακοίνωση της εκλογής από το Διοικητικό Συμβούλιο μέλους του σε αντικατάσταση παραιτηθέντος.
- Εκλογή μέλους της κατ' άρθρο 44 του Ν. 4449/2017 Επιτροπής Ελέγχου.
- Έκδοση κοινού ομολογιακού δανείου.
- Έγκριση σύμβασης κατ' άρθρο 23α του Κ.Ν. 2190/1920.

Σύμφωνα με το άρθρο 26 παρ. 2β του Κ.Ν. 2190/1920, όπως ισχύει μετά την τροποποίησή του από το άρθρο 3 του Ν. 3884/2010, η εταιρεία ενημερώνει τους μετόχους για τα ακόλουθα:

#### Α. ΔΙΚΑΙΩΜΑ ΣΥΜΜΕΤΟΧΗΣ ΚΑΙ ΨΗΦΟΥ

Στην Τακτική Γενική Συνέλευση δικαιούται να συμμετάσχει όποιος εμφανίζεται ως μέτοχος στα αρχεία του Συστήματος Αύλων Τίτλων που διαχειρίζεται η «Ελληνικό Κεντρικό Αποθετήριο Τίτλων Α.Ε.» (ΕΛ.Κ.Α.Τ.), στο οποίο τηρούνται οι κινητές αξίες (μετοχές) της εταιρείας. Η απόδειξη της μετοχικής ιδιότητας γίνεται με την προσκόμιση σχετικής έγγραφης βεβαίωσης του ως άνω φορέα ή εναλλακτικά, με απευθείας ηλεκτρονική σύνδεση της εταιρείας με τα αρχεία του εν λόγω φορέα. Η ιδιότητα του μετόχου πρέπει να υφίσταται κατά την έναρξη της 06.05.2018 (ημερομηνία καταγραφής), δηλ. κατά την έναρξη της πέμπτης (5ης) ημέρας πριν από την ημέρα συνεδρίασης της Γενικής Συνέλευσης της 11.05.2018, και η σχετική βεβαίωση ή η ηλεκτρονική πιστοποίηση σχετικά με την μετοχική ιδιότητα πρέπει να περιέλθει στην εταιρεία το αργότερο την 08.05.2018, δηλ. την τρίτη (3η) ημέρα πριν από τη συνεδρίαση της Γενικής Συνέλευσης. Έναντι της εταιρείας θεωρείται ότι έχει δικαίωμα συμμετοχής και ψήφου στη Γενική Συνέλευση μόνον όποιος φέρει την ιδιότητα του μετόχου κατά την ημερομηνία καταγραφής. Σε περίπτωση μη συμμόρφωσης προς τις διατάξεις του άρθρου 28α του Κ.Ν. 2190/1920, ο εν λόγω μέτοχος μετέχει στη Γενική Συνέλευση μόνο μετά από άδειά της. Σημειώνεται ότι η άσκηση των εν λόγω δικαιωμάτων (συμμετοχής και ψήφου) δεν προϋποθέτει τη δέσμευση των μετοχών του δικαιούχου ούτε την τήρηση άλλης ανάλογης διαδικασίας, η οποία περιορίζει την δυνατότητα πώλησης και μεταβίβασης αυτών κατά το χρονικό διάστημα που μεσολαβεί ανάμεσα στην ημερομηνία καταγραφής και στην ημερομηνία της Γενικής Συνέλευσης.

#### Β. ΔΙΚΑΙΩΜΑΤΑ ΜΕΙΟΨΗΦΙΑΣ ΤΩΝ ΜΕΤΟΧΩΝ

(α) Με αίτηση μετόχων που εκπροσωπούν το ένα εικοστό (1/20) του καταβεβλημένου μετοχικού κεφαλαίου, το Διοικητικό Συμβούλιο της εταιρείας υποχρεούται να εγγράψει στην ημερήσια διάταξη της Γενικής Συνέλευσης πρόσθετα θέματα, εάν η σχετική αίτηση περιέλθει στο Διοικητικό Συμβούλιο μέχρι την 26.04.2018, δηλ. δεκαπέντε (15) τουλάχιστον ημέρες πριν από τη Γενική Συνέλευση. Η αίτηση για την εγγραφή πρόσθετων θεμάτων στην ημερήσια διάταξη συνοδεύεται από αιτιολόγηση ή από σχέδιο απόφασης προς έγκριση στη Γενική Συνέλευση και η αναθεωρημένη ημερήσια διάταξη δημοσιοποιείται με τον ίδιο τρόπο όπως η προηγούμενη ημερήσια διάταξη, στις 28.04.2018, δηλ. δεκατρείς (13) ημέρες πριν από την ημερομηνία της Γενικής Συνέλευσης και ταυτόχρονα

τίθεται στη διάθεση των μετόχων στην ιστοσελίδα της εταιρείας ([www.lykos.gr](http://www.lykos.gr)), μαζί με την αιτιολόγηση ή το σχέδιο απόφασης που έχει υποβληθεί από τους μετόχους κατά τα προβλεπόμενα στο άρθρο 27 παρ. 3 του Κ.Ν. 2190/1920.

(β) Με αίτηση μετόχων που εκπροσωπούν το ένα εικοστό (1/20) του καταβεβλημένου μετοχικού κεφαλαίου, το Διοικητικό Συμβούλιο θέτει στη διάθεση των μετόχων κατά τα οριζόμενα στο άρθρο 27 παρ. 3 του Κ.Ν. 2190/1920, το αργότερο μέχρι την 05.05.2018, δηλ. έξι (6) τουλάχιστον ημέρες πριν από την ημερομηνία της Γενικής Συνέλευσης, σχέδια αποφάσεων για θέματα που έχουν περιληφθεί στην αρχική ή την αναθεωρημένη ημερήσια διάταξη, αν η σχετική αίτηση περιέλθει στο Διοικητικό Συμβούλιο μέχρι την 04.05.2018, δηλ. επτά (7) τουλάχιστον ημέρες πριν από την ημερομηνία της Γενικής Συνέλευσης.

(γ) Μετά από αίτηση οποιουδήποτε μετόχου που υποβάλλεται στην εταιρεία μέχρι τις 05.05.2018, δηλ. πέντε (5) τουλάχιστον πλήρεις ημέρες πριν από τη Γενική Συνέλευση, το Διοικητικό Συμβούλιο υποχρεούται να παρέχει στη Γενική Συνέλευση τις αιτούμενες συγκεκριμένες πληροφορίες για τις υποθέσεις της εταιρείας, στο μέτρο που αυτές είναι χρήσιμες για την πραγματική εκτίμηση των θεμάτων της ημερήσιας διάταξης. Το Διοικητικό Συμβούλιο μπορεί να αρνηθεί την παροχή των πληροφοριών για αποχρώντα ουσιώδη λόγο, ο οποίος αναγράφεται στα πρακτικά. Το Διοικητικό Συμβούλιο μπορεί να απαντήσει ενιαία σε αιτήσεις μετόχων με το ίδιο περιεχόμενο. Υποχρέωση παροχής πληροφοριών δεν υφίσταται όταν οι σχετικές πληροφορίες διατίθενται ήδη στην ιστοσελίδα της εταιρείας, ιδίως με την μορφή ερωτήσεων και απαντήσεων.

(δ) Μετά από αίτηση μετόχων που εκπροσωπούν το ένα πέμπτο (1/5) του καταβεβλημένου μετοχικού κεφαλαίου, η οποία υποβάλλεται στην εταιρεία μέχρι τις 05.05.2018, δηλ. πέντε (5) τουλάχιστον πλήρεις ημέρες πριν από τη Γενική Συνέλευση, το Διοικητικό Συμβούλιο υποχρεούται να παρέχει στη Γενική Συνέλευση πληροφορίες για την πορεία των εταιρικών υποθέσεων και την περιουσιακή κατάσταση της εταιρείας. Το Διοικητικό Συμβούλιο μπορεί να αρνηθεί την παροχή των πληροφοριών για αποχρώντα ουσιώδη λόγο, ο οποίος αναγράφεται στα πρακτικά. Σε όλες τις ανωτέρω αναφερόμενες περιπτώσεις οι αιτούντες μέτοχοι οφείλουν να αποδεικνύουν τη μετοχική τους ιδιότητα και τον αριθμό των μετοχών που κατέχουν κατά την άσκηση του σχετικού δικαιώματος. Τέτοια απόδειξη αποτελεί και η προσκόμιση βεβαίωσης από τον φορέα στον οποίο τηρούνται οι οικείες κινητές αξίες ή η πιστοποίηση της μετοχικής ιδιότητας με απευθείας ηλεκτρονική σύνδεση φορέα και εταιρείας.

#### Γ. ΔΙΑΔΙΚΑΣΙΑ ΓΙΑ ΤΗΝ ΑΣΚΗΣΗ ΔΙΚΑΙΩΜΑΤΟΣ ΨΗΦΟΥ ΜΕΣΩ ΑΝΤΙΠΡΟΣΩΠΟΥ

Ο μέτοχος συμμετέχει στη Γενική Συνέλευση και ψηφίζει είτε αυτοπροσώπως είτε μέσω αντιπροσώπων. Κάθε μέτοχος μπορεί να διορίζει μέχρι τρεις (3) αντιπροσώπους. Νομικά πρόσωπα μετέχουν στη Γενική Συνέλευση ορίζοντας ως εκπροσώπους τους μέχρι τρία (3) φυσικά πρόσωπα. Ωστόσο, αν ο μέτοχος κατέχει μετοχές της εταιρείας, οι οποίες εμφανίζονται σε περισσότερους του ενός λογαριασμούς αξιών, ο περιορισμός αυτός δεν εμποδίζει τον εν λόγω μέτοχο να ορίζει διαφορετικούς αντιπροσώπους για τις μετοχές που εμφανίζονται στον κάθε λογαριασμό αξιών σε σχέση με τη Γενική Συνέλευση. Αντιπρόσωπος που ενεργεί για περισσότερους μετόχους μπορεί να ψηφίζει διαφορετικά για κάθε μέτοχο. Ο αντιπρόσωπος μετόχου υποχρεούται να γνωστοποιεί στην εταιρεία, πριν από την έναρξη της συνεδρίασης της Γενικής Συνέλευσης, κάθε συγκεκριμένο γεγονός, το οποίο μπορεί να είναι χρήσιμο στους μετόχους για την αξιολόγηση του κινδύνου να εξυπηρετήσει ο αντιπρόσωπος άλλα συμφέροντα πλην των συμφερόντων του αντιπροσωπευμένου μετόχου. Κατά την έννοια της παρούσας παραγράφου, μπορεί να προκύπτει σύγκρουση συμφερόντων ιδίως όταν ο αντιπρόσωπος: (α) είναι μέτοχος που ασκεί τον έλεγχο της εταιρείας ή είναι άλλο νομικό πρόσωπο ή οντότητα η οποία ελέγχεται από το μέτοχο αυτόν, (β) είναι μέλος του Διοικητικού Συμβουλίου ή της εν γένει διοίκησης της εταιρείας ή μετόχου που ασκεί τον έλεγχο της εταιρείας ή άλλου νομικού προσώπου ή οντότητας που ελέγχεται από μέτοχο ο οποίος ασκεί τον έλεγχο της εταιρείας, (γ) είναι υπάλληλος ή ορκωτός ελεγκτής της εταιρείας ή μετόχου που ασκεί τον έλεγχο της εταιρείας, ή άλλου νομικού προσώπου ή οντότητας που ελέγχεται από μέτοχο, ο οποίος ασκεί τον έλεγχο της εταιρείας, (δ) είναι σύζυγος ή συγγενής πρώτου βαθμού με ένα από τα φυσικά πρόσωπα που αναφέρονται στις ως άνω περιπτώσεις (α) έως (γ). Ο διορισμός και η ανάκληση αντιπροσώπου του μετόχου γίνεται εγγράφως και κοινοποιείται στην εταιρεία με τον ίδιο τύπο, τουλάχιστον τρεις (3) ημέρες πριν από την ημερομηνία συνεδρίασης της Γενικής Συνέλευσης (5ο χλμ. Λ. Βάρης-Κορωπίου στη θέση Σταμάτη Μίχα, Κορωπί Αττικής). Η εταιρεία διαθέτει στην ιστοσελίδα της ([www.lykos.gr](http://www.lykos.gr)) το έντυπο που πρέπει να χρησιμοποιηθεί για τον διορισμό αντιπροσώπου. Το έντυπο αυτό κατατίθεται συμπληρωμένο και υπογεγραμμένο από τον μέτοχο στο Τμήμα Εξυπηρέτησης Μετόχων της εταιρείας στη διεύθυνση: 5ο χλμ. Λ. Βάρης-Κορωπίου στη θέση Σταμάτη Μίχα, Κορωπί Αττικής ή αποστέλλεται στο fax: 2106697602 τρεις (3) τουλάχιστον ημέρες πριν από την ημερομηνία της Γενικής Συνέλευσης. Ο δικαιούχος καλείται να μεριμνά για την επιβεβαίωση της επιτυχούς αποστολής του εντύπου διορισμού αντιπροσώπου και της παραλαβής του από την εταιρεία, καλώντας στο τηλέφωνο: 2106697608. Το καταστατικό της εταιρείας δεν προβλέπει τη δυνατότητα συμμετοχής στη Γενική Συνέλευση με ηλεκτρονικά μέσα χωρίς τη φυσική παρουσία των μετόχων στον τόπο διεξαγωγής της ή τη δυνατότητα εξ αποστάσεως συμμετοχής των μετόχων στην ψηφοφορία.

#### Δ. ΔΙΑΘΕΣΙΜΑ ΕΓΓΡΑΦΑ & ΠΛΗΡΟΦΟΡΙΕΣ

Οι πληροφορίες του άρθρου 27 παρ. 3 του Κ.Ν. 2190/1920 διατίθενται σε ηλεκτρονική μορφή στην ιστοσελίδα της εταιρείας ([www.lykos.gr](http://www.lykos.gr)) από τις 20.04.2018. Το πλήρες κείμενο των τυχόν εγγράφων και σχεδίων αποφάσεων που προβλέπονται στο άρθρο 27 παρ. 3 περιπτώσεις γ' και δ' του Κ.Ν. 2190/1920 θα διατίθενται σε έγχαρτη μορφή στα γραφεία του Τμήματος Εξυπηρέτησης Μετόχων της εταιρείας στη διεύθυνση: 5ο χλμ. Λ. Βάρης-Κορωπίου στη θέση Σταμάτη Μίχα, Κορωπί Αττικής.

#### PROFILE A.E.B.E.

**Τακτική Γενική Συνέλευση την 11/05/2018**, ημέρα Παρασκευή και ώρα 12:00, στα γραφεία της έδρας της Εταιρείας που βρίσκονται στη Νέα Σμύρνη Αττικής (Λεωφόρος Συγγρού αριθ. 199), για συζήτηση και λήψη αποφάσεων επί των παρακάτω θεμάτων της ημερήσιας διάταξης:

#### ΘΕΜΑΤΑ ΗΜΕΡΗΣΙΑΣ ΔΙΑΤΑΞΗΣ

**Θέμα 1<sup>ο</sup>:** Υποβολή προς έγκριση των ετησίων Οικονομικών Καταστάσεων (εταιρικών και ενοποιημένων) που αφορούν στην εταιρική χρήση 2017 (01.01.2017-31.12.2017) καθώς και της ετήσιας Οικονομικής Έκθεσης για την εν λόγω χρήση.

**Θέμα 2<sup>ο</sup>:** Υποβολή προς έγκριση της ετήσιας Εκθέσεως Διαχειρίσεως του Διοικητικού Συμβουλίου και της Εκθέσεως των Ελεγκτών για τις ετήσιες Οικονομικές Καταστάσεις (εταιρικές και ενοποιημένες) που αφορούν στην εταιρική χρήση 2017 (01.01.2017-31.12.2017).

**Θέμα 3<sup>ο</sup>:** Έγκριση διαθέσεως (διανομής) αποτελεσμάτων χρήσεως 2017 (01.01.2017-31.12.2017), λήψη αποφάσεως περί διανομής (καταβολής) μερίσματος και παροχή προς το Διοικητικό Συμβούλιο των αναγκαίων εξουσιοδοτήσεων.

**Θέμα 4<sup>ο</sup>:** Απαλλαγή των μελών του Διοικητικού Συμβουλίου και των Ελεγκτών της Εταιρείας από κάθε ευθύνη αποζημίωσης για τα πεπραγμένα και την διαχείριση της κλειόμενης εταιρικής χρήσεως 2017 (01.01.2017-31.12.2017) καθώς και για τις ετήσιες Οικονομικές Καταστάσεις της εν λόγω χρήσεως.

**Θέμα 5<sup>ο</sup>:** Εκλογή ενός (1) Τακτικού και ενός (1) Αναπληρωματικού Ορκωτού Ελεγκτή-Λογιστή από το Δημόσιο Μητρώο για τον έλεγχο των ετησίων και εξαμηνιαίων Οικονομικών Καταστάσεων (εταιρικών και ενοποιημένων) για την τρέχουσα εταιρική χρήση 2018 (01.01.2018-31.12.2018) και καθορισμός της αμοιβής αυτών.

**Θέμα 6<sup>ο</sup>:** Έγκριση καταβληθεισών αμοιβών, μισθών και αποζημιώσεων προς τα μέλη του Διοικητικού Συμβουλίου για τις προσφερθείσες από αυτά υπηρεσίες κατά την χρήση 2017 (01.01.2017-31.12.2017) και καθορισμός-προέγκριση νέων αμοιβών και μισθών των μελών του Διοικητικού Συμβουλίου.

**Θέμα 7<sup>ο</sup>:** Παροχή εγκρίσεως-αδείας προς τα μέλη του Διοικητικού Συμβουλίου και τους Διευθυντές της Εταιρείας για την συμμετοχή τους σε Διοικητικά Συμβούλια ή στην διεύθυνση άλλων εταιρειών του Ομίλου που επιδιώκουν όμοιους, συναφείς ή παρεμφερείς σκοπούς σύμφωνα με το άρθρο 23 παρ. 1 του κ.ν. 2190/1920.

**Θέμα 8<sup>ο</sup>:** Έγκριση προγράμματος αγορών ιδίων μετοχών της Εταιρείας μέσω του Χρηματιστηρίου Αθηνών σύμφωνα με το άρθρο 16 του κ.ν. 2190/1920, όπως ισχύει σήμερα και παροχή των σχετικών εξουσιοδοτήσεων.

**Θέμα 9<sup>ο</sup>:** Παροχή εξουσιοδότησης προς το Διοικητικό Συμβούλιο της Εταιρείας για την θέσπιση προγράμματος διάθεσης μετοχών στα μέλη του Διοικητικού Συμβουλίου, Διευθυντές και προσωπικό της Εταιρείας και των συνδεδεμένων με αυτή εταιρειών με τη μορφή δικαιώματος προαίρεσης (option) απόκτησης μετοχών σύμφωνα με τις διατάξεις του άρθρου 13 παρ. 14 του κ.ν. 2190/1920, όπως ισχύει σήμερα.

**Θέμα 10<sup>ο</sup>:** Εκχώρηση προς το Διοικητικό Συμβούλιο της Εταιρείας της εξουσίας για αύξηση του μετοχικού κεφαλαίου αυτής, σύμφωνα με τις διατάξεις του άρθρου 13 παρ. 1, εδάφιο β' και γ' του κ.ν. 2190/1920, μερικά ή ολικά, για τα επόμενα πέντε (5) έτη.

**Θέμα 11<sup>ο</sup>:** Έκδοση από την Εταιρεία, σύμφωνα με τις διατάξεις του ν. 3156/2003, κοινών Ομολογιακών Δανείων ύψους μέχρι είκοσι εκατομμύρια (20.000.000,00) Ευρώ, με ιδιωτική τοποθέτηση, και παροχή εξουσιοδότησης προς το Διοικητικό Συμβούλιο της Εταιρείας για τον καθορισμό των ειδικότερων όρων έκδοσης και διάθεσης των εν λόγω Δανείων και για την διενέργεια των σχετικών πράξεων.

**Θέμα 12<sup>ο</sup>:** Τροποποίηση του άρθρου 19 παρ. 1 του Καταστατικού της Εταιρείας.

**Θέμα 13<sup>ο</sup>:** Λοιπά θέματα και ανακοινώσεις.

Σε περίπτωση μη επίτευξης της απαιτούμενης εκ του νόμου απαρτίας για την λήψη απόφασης επί των θεμάτων της ημερησίας διάταξης, η τυχόν Α' Επαναληπτική Ετήσια Τακτική Γενική Συνέλευση θα συνέλθει την **25η Μαΐου 2018, ημέρα Παρασκευή και ώρα 17:00**, στον ίδιο χώρο, με τα ίδια θέματα ημερησίας διάταξης.

Σύμφωνα με τα άρθρα 26 παρ. 2β και 28α του κ.ν. 2190/1920, όπως ισχύουν μετά την τροποποίησή τους από το άρθρο 3 του ν. 3884/2010, η Εταιρεία ενημερώνει τους μετόχους για τα ακόλουθα:

#### **Α. ΔΙΚΑΙΩΜΑ ΣΥΜΜΕΤΟΧΗΣ ΚΑΙ ΨΗΦΟΥ**

Κάθε μετοχή παρέχει δικαίωμα μίας (1) ψήφου. Στην ετήσια Τακτική Γενική Συνέλευση δικαιούται να συμμετάσχει όποιος εμφανίζεται ως μέτοχος στα αρχεία του Συστήματος Αύλων Τίτλων που διαχειρίζεται η «Ελληνικά Χρηματιστήρια Α.Ε.» (Ε.Χ.Α.Ε.), στο οποίο τηρούνται οι κινητές αξίες (μετοχές) της Εταιρείας. Η απόδειξη της μετοχικής ιδιότητας γίνεται κατά ισόδυναμο τρόπο, είτε με την προσκόμιση σχετικής έγγραφης βεβαίωσης του ως άνω φορέα είτε εναλλακτικά, με απευθείας ηλεκτρονική σύνδεση της Εταιρείας με τα αρχεία του εν λόγω φορέα. Η ιδιότητα του μετόχου πρέπει να υφίσταται κατά την **06.05.2018 (ημερομηνία καταγραφής)**, ήτοι κατά την έναρξη της πέμπτης (5ης) ημέρας πριν από την ημέρα συνεδρίασης της Γενικής Συνέλευσης της 11.05.2018, και η σχετική έγγραφη βεβαίωση ή εναλλακτικά η ηλεκτρονική πιστοποίηση σχετικά με την μετοχική ιδιότητα πρέπει να περιέλθει στην Εταιρεία το αργότερο την **08.05.2018**, ήτοι την τρίτη (3η) ημέρα πριν από την συνεδρίαση της Γενικής Συνέλευσης.

Για την Α' Επαναληπτική ετήσια Τακτική Γενική Συνέλευση η ιδιότητα του μετόχου πρέπει να υφίσταται κατά την **21.05.2018 (ημερομηνία καταγραφής Α' Επαναληπτικής Τακτικής Γενικής Συνέλευσης)**, ήτοι κατά την έναρξη της τέταρτης (4ης) ημέρας πριν από την ημέρα συνεδρίασης της Α' Επαναληπτικής ετήσιας Τακτικής Γενικής Συνέλευσης, η δε σχετική έγγραφη βεβαίωση ή εναλλακτικά η ηλεκτρονική πιστοποίηση σχετικά με την μετοχική ιδιότητα πρέπει να περιέλθει στην Εταιρεία το αργότερο την **22.05.2018**, ήτοι την τρίτη (3η) ημέρα πριν από την συνεδρίαση της ως άνω Γενικής Συνέλευσης.

Όσοι από τους μετόχους είναι νομικά πρόσωπα πρέπει εντός των ιδίων ως άνω προθεσμιών να καταθέσουν σύμφωνα με τον νόμο τα νομιμοποιητικά τους έγγραφα.

Έναντι της Εταιρείας θεωρείται ότι έχει δικαίωμα συμμετοχής και ψήφου στη Γενική Συνέλευση μόνον όποιος φέρει την ιδιότητα του μετόχου κατά την αντίστοιχη ημερομηνία καταγραφής. Σε περίπτωση μη συμμόρφωσης προς τις διατάξεις του άρθρου 28α του κ.ν. 2190/1920, ο εν λόγω μέτοχος μετέχει στη Γενική Συνέλευση μόνο μετά από άδεια της.

Σημειώνεται ότι η άσκηση των εν λόγω δικαιωμάτων (συμμετοχής και ψήφου) δεν προϋποθέτει την δέσμευση των μετοχών του δικαιούχου ούτε την τήρηση άλλης ανάλογης διαδικασίας, η οποία περιορίζει την δυνατότητα πώλησης και μεταβίβασης αυτών κατά το χρονικό διάστημα που μεσολαβεί ανάμεσα στην ημερομηνία καταγραφής και στην ημερομηνία της Γενικής Συνέλευσης.

#### **Β. ΔΙΚΑΙΩΜΑΤΑ ΜΕΤΩΦΙΑΣ ΤΩΝ ΜΕΤΟΧΩΝ**

Σύμφωνα με το άρθρο 39 παρ. 2, 2α, 4 και 5 του κ.ν. 2190/1920, οι μέτοχοι έχουν μεταξύ άλλων και τα ακόλουθα δικαιώματα:

(α) Με αίτηση μετόχων που εκπροσωπούν το ένα εικοστό (1/20) του καταβεβλημένου μετοχικού κεφαλαίου, το Διοικητικό Συμβούλιο της Εταιρείας υποχρεούται να εγγράψει στην ημερήσια διάταξη της ετήσιας Τακτικής Γενικής Συνέλευσης πρόσθετα θέματα, εάν η σχετική αίτηση περιέλθει στο Διοικητικό Συμβούλιο μέχρι την 26.04.2018 δηλ. δέκα πέντε (15) τουλάχιστον ημέρες πριν από την ετήσια Τακτική Γενική Συνέλευση. Η αίτηση για την εγγραφή πρόσθετων θεμάτων στην ημερήσια διάταξη υπονοείται από αιτιολόγηση ή από σχέδιο απόφασης προς έγκριση στη Γενική Συνέλευση και η αναθεωρημένη ημερήσια διάταξη δημοσιοποιείται με τον ίδιο τρόπο όπως η προηγούμενη ημερήσια διάταξη, την 28.04.2018, δηλ. δέκα τρεις (13) ημέρες πριν από την ημερομηνία της ετήσιας Τακτικής Γενικής Συνέλευσης και ταυτόχρονα τίθεται στη διάθεση των μετόχων στην ιστοσελίδα της Εταιρείας (ιδ. κατωτέρω), μαζί με την αιτιολόγηση ή το σχέδιο απόφασης που έχει υποβληθεί από τους μετόχους κατά τα προβλεπόμενα στο άρθρο 27 παρ. 3 του κ.ν. 2190/1920.

(β) Με αίτηση μετόχων που εκπροσωπούν το ένα εικοστό (1/20) του καταβεβλημένου μετοχικού κεφαλαίου, το Διοικητικό Συμβούλιο θέτει στη διάθεση των μετόχων κατά τα οριζόμενα στο άρθρο 27 παρ. 3 του κ.ν. 2190/1920, το αργότερο μέχρι την 05.05.2018, ήτοι έξι (6) τουλάχιστον ημέρες πριν από την ημερομηνία της ετήσιας Τακτικής Γενικής Συνέλευσης, σχέδια αποφάσεων για θέματα που έχουν περιληφθεί στην αρχική ή την αναθεωρημένη ημερήσια διάταξη, αν η σχετική αίτηση περιέλθει στο Διοικητικό Συμβούλιο μέχρι την 04.05.2018, δηλ. επτά (7) τουλάχιστον ημέρες πριν από την ημερομηνία της ετήσιας Τακτικής Γενικής Συνέλευσης.

(γ) Μετά από αίτηση οποιουδήποτε μετόχου που υποβάλλεται στην Εταιρεία μέχρι την 05.05.2018, δηλ. πέντε (5) τουλάχιστον πλήρεις ημέρες πριν από την ετήσια Τακτική Γενική Συνέλευση, το Διοικητικό Συμβούλιο υποχρεούται να παρέχει στη Γενική Συνέλευση τις

απαιτούμενες συγκεκριμένες πληροφορίες για τις υποθέσεις της Εταιρείας, στο μέτρο που αυτές είναι χρήσιμες για την πραγματική εκτίμηση των θεμάτων της ημερήσιας διάταξης. Το Διοικητικό Συμβούλιο μπορεί να αρνηθεί την παροχή των πληροφοριών για αποχρώντα ουσιώδη λόγο, ο οποίος αναγράφεται στα πρακτικά. Το Διοικητικό Συμβούλιο μπορεί να απαντήσει ενιαία σε αιτήσεις μετόχων με το ίδιο περιεχόμενο. Υποχρέωση παροχής πληροφοριών δεν υφίσταται όταν οι σχετικές πληροφορίες διατίθενται ήδη στην ιστοσελίδα της Εταιρείας, ιδίως με την μορφή ερωτήσεων και απαντήσεων.

(δ) Μετά από αίτηση μετόχων που εκπροσωπούν το ένα πέμπτο (1/5) του καταβεβλημένου μετοχικού κεφαλαίου, η οποία υποβάλλεται στην Εταιρεία μέχρι την 05.05.2018, δηλ. πέντε (5) τουλάχιστον πλήρεις ημέρες πριν από την ετήσια Τακτική Γενική Συνέλευση, το Διοικητικό Συμβούλιο υποχρεούται να παρέχει στη Γενική Συνέλευση πληροφορίες για την πορεία των εταιρικών υποθέσεων και την περιουσιακή κατάσταση της Εταιρείας. Το Διοικητικό Συμβούλιο μπορεί να αρνηθεί την παροχή των πληροφοριών για αποχρώντα ουσιώδη λόγο, ο οποίος αναγράφεται στα πρακτικά. Επίσης με αίτηση μετόχων που εκπροσωπούν το ένα εικοστό (1/20) του καταβεβλημένου μετοχικού κεφαλαίου, το Διοικητικό Συμβούλιο υποχρεούται να ανακοινώνει στην ετήσια Τακτική Γενική Συνέλευση, τα ποσά που, κατά την τελευταία διετία, καταβλήθηκαν σε κάθε μέλος του Διοικητικού Συμβουλίου ή τους διευθυντές της Εταιρείας καθώς και κάθε παροχή προς τα πρόσωπα αυτά από οποιαδήποτε αιτία ή σύμβαση της Εταιρείας με αυτούς.

Αντίστοιχες προθεσμίες για τυχόν άσκηση δικαιωμάτων μειοψηφίας των μετόχων ισχύουν και σε περίπτωση Επαναληπτικών Γενικών Συνελεύσεων.

Σε όλες τις ανωτέρω αναφερόμενες περιπτώσεις οι αιτούντες μέτοχοι οφείλουν να αποδεικνύουν τη μετοχική τους ιδιότητα και τον αριθμό των μετοχών που κατέχουν κατά την άσκηση του σχετικού δικαιώματος. Τέτοια απόδειξη αποτελεί και η προσκόμιση βεβαίωσης από τον φορέα στον οποίο τηρούνται οι οικείες κινητές αξίες ή η πιστοποίηση της μετοχικής ιδιότητας με απευθείας ηλεκτρονική σύνδεση φορέα και Εταιρείας.

#### **Γ. ΔΙΑΔΙΚΑΣΙΑ ΓΙΑ ΤΗΝ ΑΣΚΗΣΗ ΔΙΚΑΙΩΜΑΤΟΣ ΨΗΦΟΥ ΜΕΣΩ ΑΝΤΙΠΡΟΣΩΠΟΥ**

Ο μέτοχος συμμετέχει στην ετήσια Τακτική Γενική Συνέλευση και ψηφίζει είτε αυτοπροσώπως είτε μέσω αντιπροσώπων. Κάθε μέτοχος μπορεί να διορίζει μέχρι τρεις (3) αντιπροσώπους. Νομικά πρόσωπα μετέχουν στη Γενική Συνέλευση ορίζοντας ως εκπροσώπους τους μέχρι τρία (3) φυσικά πρόσωπα. Ωστόσο, αν ο μέτοχος κατέχει μετοχές της Εταιρείας, οι οποίες εμφανίζονται σε περισσότερους του ενός λογαριασμούς αξιών, ο περιορισμός αυτός δεν εμποδίζει τον εν λόγω μέτοχο να ορίζει διαφορετικούς αντιπροσώπους για τις μετοχές που εμφανίζονται στον κάθε λογαριασμό αξιών σε σχέση με την Γενική Συνέλευση. Αντιπρόσωπος που ενεργεί για περισσότερους μετόχους μπορεί να ψηφίζει διαφορετικά για κάθε μέτοχο.

Ο αντιπρόσωπος μετόχου υποχρεούται να γνωστοποιεί στην Εταιρεία, πριν από την έναρξη της συνεδρίασης της Τακτικής Γενικής Συνέλευσης, κάθε συγκεκριμένο γεγονός, το οποίο μπορεί να είναι χρήσιμο στους μετόχους για την αξιολόγηση του κινδύνου να εξυπηρετήσει ο αντιπρόσωπος άλλα συμφέροντα πλην των συμφερόντων του αντιπροσωπευμένου μετόχου. Κατά την έννοια της παρούσας παραγράφου, μπορεί να προκύπτει σύγκρουση συμφερόντων ιδίως όταν ο αντιπρόσωπος:

- (α) είναι μέτοχος που ασκεί τον έλεγχο της Εταιρείας ή είναι άλλο νομικό πρόσωπο ή οντότητα η οποία ελέγχεται από το μέτοχο αυτόν,
- (β) είναι μέλος του Διοικητικού Συμβουλίου ή της εν γένει διοίκησης της Εταιρείας ή μετόχου που ασκεί τον έλεγχο της Εταιρείας, ή άλλου νομικού προσώπου ή οντότητας που ελέγχεται από μέτοχο ο οποίος ασκεί τον έλεγχο της Εταιρείας,
- (γ) είναι υπάλληλος ή Ορκωτός Ελεγκτής της Εταιρείας ή μετόχου που ασκεί τον έλεγχο της Εταιρείας, ή άλλου νομικού προσώπου ή οντότητας που ελέγχεται από μέτοχο, ο οποίος ασκεί τον έλεγχο της Εταιρείας,
- (δ) είναι σύζυγος ή συγγενής πρώτου βαθμού με ένα από τα φυσικά πρόσωπα που αναφέρονται στις ως άνω περιπτώσεις (α) έως (γ).

Ο διορισμός και η ανάκληση αντιπροσώπου του μετόχου γίνεται εγγράφως και κοινοποιείται στην Εταιρεία με τους ίδιους τύπους, τουλάχιστον τρεις (3) ημέρες πριν από την ημερομηνία συνεδρίασης της Τακτικής Γενικής Συνέλευσης.

Η Εταιρεία έχει καταστήσει διαθέσιμο στην ιστοσελίδα της ([www.profile.gr](http://www.profile.gr)) το έντυπο που χρησιμοποιεί για το διορισμό αντιπροσώπου. Το εν λόγω έντυπο κατατίθεται συμπληρωμένο και υπογεγραμμένο από το μέτοχο στο Ταμείο της Εταιρείας στη διεύθυνση Λεωφόρος Συγγρού αριθ. 199, Νέα Σμύρνη Αττικής ή αποστέλλεται τηλεομοιοτυπικώς στο fax: 210-93.01.222 τρεις (3) τουλάχιστον ημέρες πριν από την ημερομηνία της ετήσιας Τακτικής Γενικής Συνέλευσης.

Ο δικαιούχος μέτοχος καλείται να μεριμνά για την επιβεβαίωση της επιτυχούς αποστολής του εντύπου διορισμού αντιπροσώπου και της παραλαβής του από την Εταιρεία, καλώντας, κατά τις εργάσιμες ημέρες και ώρες, στο τηλέφωνο: 210-93.01.200.

#### **Δ. ΔΙΑΘΕΣΙΜΑ ΕΓΓΡΑΦΑ**

Το πλήρες κείμενο των σχεδίων αποφάσεων και τυχόν εγγράφων που προβλέπονται στο άρθρο 27 παρ. 3 περιπτώσεις γ' και δ' του κ.ν. 2190/1920 θα διατίθεται σε έγχαρτη μορφή στα γραφεία της έδρας της Εταιρείας (Λεωφόρος Συγγρού αριθ. 199, Νέα Σμύρνη Αττικής).

#### **Ε. ΔΙΑΘΕΣΙΜΕΣ ΠΛΗΡΟΦΟΡΙΕΣ**

Οι πληροφορίες του άρθρου 27 παρ. 3 του κ.ν. 2190/1920 θα διατίθενται σε ηλεκτρονική μορφή στην ιστοσελίδα της Εταιρείας [www.profile.gr](http://www.profile.gr).

### **ΕΛΛΗΝΙΚΑ ΠΕΤΡΕΛΑΙΑ Α.Ε.**

Έκτακτη Γενική Συνέλευση που θα πραγματοποιηθεί στον Ασπρόπυργο Αττικής, 17ο χιλιόμετρο Εθνικής Οδού Αθηνών – Κορίνθου, την **14/05/2018**, ημέρα Δευτέρα και ώρα **10.00**, για συζήτηση και λήψη αποφάσεως στο ακόλουθο θέμα της Ημερήσιας Διάταξης:

1. Έγκριση της μεσιόβασης του ποσοστού συμμετοχής της «ΕΛΛΗΝΙΚΑ ΠΕΤΡΕΛΑΙΑ Α.Ε.» στο «ΔΙΑΧΕΙΡΙΣΤΗ ΕΘΝΙΚΟΥ ΣΥΣΤΗΜΑΤΟΣ ΦΥΣΙΚΟΥ ΑΕΡΙΟΥ (ΔΕΣΦΑ) Α.Ε.

Περαιτέρω, με βάση τα άρθρα 26 παρ. 2β και 28 Α' του Κ.Ν. 2190/20, ως τροποποιήθηκαν και προστέθηκαν, αντιστοίχως, με τα άρθρα 3 και 6 του Ν. 3884/2010 και ισχύουν σήμερα, η Εταιρεία ενημερώνει τους μετόχους της για τα ακόλουθα:

Α. Δικαίωμα Συμμετοχής και Ψήφου στη Γενική Συνέλευση.

Στην Έκτακτη Γενική Συνέλευση δικαιούται να συμμετέχει και να ψηφίζει κάθε μέτοχος. Κάθε κοινή μετοχή της Εταιρείας παρέχει δικαίωμα μίας (1) ψήφου στη Γενική Συνέλευση.

Στην Έκτακτη Γενική Συνέλευση δικαιούται να συμμετέχει όποιος εμφανίζεται ως μέτοχος στα αρχεία του Συστήματος Άυλων Τίτλων (ΣΑΤ) που διαχειρίζεται η «Ελληνικό Κεντρικό Αποθετήριο Τίτλων Ανώνυμη Εταιρεία» (η οποία είναι ο «φορέας» κατά την έννοια της παρ. 4 του άρθρου 28α του κ.ν. 2190/1920 στον οποίο τηρούνται οι κινητές αξίες (μετοχές) της Εταιρείας. Η μετοχική ιδιότητα θα αποδεικνύεται μέσω της απευθείας ηλεκτρονικής σύνδεσης της Εταιρείας με τα αρχεία του εν λόγω φορέα. Η ιδιότητα του μετόχου



πρέπει να υπάρχει κατά την έναρξη της πέμπτης (5ης) ημέρας πριν από την ημέρα συνεδρίασης της Έκτακτης Γενικής Συνέλευσης, δηλαδή κατά την έναρξη της 9ης Μαΐου 2018 (ημερομηνία καταγραφής).

Έναντι της Εταιρείας θεωρείται ότι έχει δικαίωμα συμμετοχής και ψήφου στην Έκτακτη Γενική Συνέλευση μόνον όποιος φέρει την ιδιότητα του μετόχου κατά την αντίστοιχη ημερομηνία καταγραφής. Σε περίπτωση μη συμμόρφωσης προς τις διατάξεις του άρθρου 28α του κ.ν. 2190/1920, ο εν λόγω μέτοχος μετέχει στη Γενική Συνέλευση μόνο μετά από άδειά της.

Σημειώνεται ότι η άσκηση των εν λόγω δικαιωμάτων (συμμετοχής και ψήφου) δεν προϋποθέτει τη δέσμευση των μετοχών του δικαιούχου ούτε την τήρηση άλλης ανάλογης διαδικασίας, η οποία περιορίζει τη δυνατότητα πώλησης και μεταβίβασης αυτών κατά το χρονικό διάστημα που μεσολαβεί ανάμεσα στην ημερομηνία καταγραφής και στην ημερομηνία συνεδρίασης της Γενικής Συνέλευσης.

**Β. Διαδικασία για την άσκηση δικαιώματος ψήφου μέσω αντιπροσώπου/ων.**

Ο μέτοχος συμμετέχει στη Γενική Συνέλευση και ψηφίζει είτε αυτοπροσώπως είτε μέσω αντιπροσώπων. Κάθε μέτοχος μπορεί να διορίσει μέχρι τρεις (3) αντιπροσώπους. Ωστόσο, αν ο μέτοχος κατέχει μετοχές της Εταιρείας, οι οποίες εμφανίζονται σε περισσότερους του ενός λογαριασμούς αξιών, ο περιορισμός αυτός δεν εμποδίζει τον εν λόγω μέτοχο να ορίζει διαφορετικούς αντιπροσώπους για τις μετοχές που εμφανίζονται στον κάθε λογαριασμό αξιών σε σχέση με τη Γενική Συνέλευση. Αντιπρόσωπος που ενεργεί για περισσότερους μετόχους μπορεί να ψηφίζει διαφορετικά για κάθε μέτοχο. Νομικά πρόσωπα μετέχουν στη Γενική Συνέλευση ορίζοντας ως εκπροσώπους τους μέχρι τρία (3) φυσικά πρόσωπα. Ο μέτοχος μπορεί να διορίσει αντιπρόσωπο για μία και μόνο Γενική Συνέλευση ή για όσες Συνελεύσεις λάβουν χώρα εντός ορισμένου χρόνου. Ο αντιπρόσωπος ψηφίζει σύμφωνα με τις οδηγίες του μετόχου, εφόσον υφίστανται και υποχρεούται να αρχειοθετεί τις οδηγίες ψήφου για τουλάχιστον ένα (1) έτος, από την υποβολή του πρακτικού της Γενικής Συνέλευσης στη δημόσια αρχή, ή εάν η απόφαση υποβάλλεται σε δημοσιότητα από την καταχώρηση αυτής στο Γ.Ε.ΜΗ. Ο αντιπρόσωπος μετόχου υποχρεούται να γνωστοποιεί στην Εταιρεία, πριν από την έναρξη της συνεδρίασης της Γενικής Συνέλευσης, κάθε συγκεκριμένο γεγονός, το οποίο μπορεί να είναι χρήσιμο στους μετόχους για την αξιολόγηση του κινδύνου να εξυπηρετήσει ο αντιπρόσωπος άλλα συμφέροντα πλην των συμφερόντων του αντιπροσωπευόμενου μετόχου. Σύγκρουση συμφερόντων μπορεί να προκύπτει ιδίως όταν ο αντιπρόσωπος:

α) είναι μέτοχος που ασκεί τον έλεγχο της Εταιρείας ή είναι άλλο νομικό πρόσωπο ή οντότητα η οποία ελέγχεται από το μέτοχο αυτόν.  
β) είναι μέλος του Διοικητικού Συμβουλίου ή της εν γένει διοίκησης της Εταιρείας ή μετόχου που ασκεί τον έλεγχο της Εταιρείας, ή άλλου νομικού προσώπου ή οντότητας που ελέγχεται από μέτοχο ο οποίος ασκεί τον έλεγχο της Εταιρείας.

γ) είναι υπάλληλος ή ορκωτός ελεγκτής της Εταιρείας ή μετόχου που ασκεί τον έλεγχο της Εταιρείας, ή άλλου νομικού προσώπου ή οντότητας που ελέγχεται από μέτοχο, ο οποίος ασκεί τον έλεγχο της Εταιρείας.

δ) είναι σύζυγος ή συγγενής πρώτου βαθμού με ένα από τα φυσικά πρόσωπα που αναφέρονται στις ως άνω περιπτώσεις (α) έως (γ). Ο διορισμός και η ανάκληση αντιπροσώπου του μετόχου γίνεται εγγράφως και κοινοποιείται στην Εταιρεία με τους ίδιους τύπους, τουλάχιστον τρεις (3) ημέρες πριν από την ημερομηνία συνεδρίασης της Γενικής Συνέλευσης, ή της τυχόν επαναληπτικής αυτής.

Η Εταιρεία έχει καταστήσει διαθέσιμο στον ιστότοπό της ([www.helpo.gr](http://www.helpo.gr)) στο διαδίκτυο το έντυπο που χρησιμοποιεί για το διορισμό αντιπροσώπου. Το εν λόγω έντυπο κατατίθεται συμπληρωμένο και υπογεγραμμένο από το μέτοχο στα Γραφεία της Εταιρείας στη Διεύθυνση Χειμάρρας 8α, Μαρούσι (υπεύθυνη κα Γεωργία Καλλιτίση) ή αποστέλλεται τηλεομοιοτυπικώς στο fax.: 210- 6302986, 210- 6302987 ή με ηλεκτρονικό ταχυδρομείο στη διεύθυνση [gkallitsi@helpo.gr](mailto:gkallitsi@helpo.gr), ή [ir@helpo.gr](mailto:ir@helpo.gr), τρεις (3) τουλάχιστον ημέρες πριν από την ημερομηνία της

Γενικής Συνέλευσης ή τυχόν επαναληπτικών αυτής. Κάθε μέτοχος καλείται να μεριμνά για την επιβεβαίωση της επιτυχούς αποστολής του εντύπου διορισμού αντιπροσώπου και της παραλαβής του από την Εταιρεία στο τηλέφωνο: +30 210 6302979, +30 2106302980.

Το Καταστατικό της Εταιρείας δεν προβλέπει τη δυνατότητα συμμετοχής στη Γενική Συνέλευση με ηλεκτρονικά μέσα χωρίς τη φυσική παρουσία των μετόχων στον τόπο διεξαγωγής της ή τη δυνατότητα εξ αποστάσεως συμμετοχής των μετόχων στην ψηφοφορία.

**Γ. Δικαιώματα μειοψηφίας των μετόχων.**

1. Με αίτηση μετόχων που εκπροσωπούν το ένα εικοστό (1/20) του καταβεβλημένου μετοχικού κεφαλαίου, το Διοικητικό Συμβούλιο της Εταιρείας υποχρεούται να εγγράψει στην ημερήσια διάταξη της Γενικής Συνέλευσης πρόσθετα θέματα, εάν η σχετική αίτηση περιέλθει στο Διοικητικό Συμβούλιο δέκα πέντε (15) τουλάχιστον ημέρες πριν από τη Γενική Συνέλευση. Η αίτηση για την εγγραφή πρόσθετων θεμάτων στην ημερήσια διάταξη συνοδεύεται από αιτιολόγηση ή από σχέδιο απόφασης προς έγκριση στη Γενική Συνέλευση και η αναθεωρημένη ημερήσια διάταξη, δημοσιοποιείται με τον ίδιο τρόπο όπως η προηγούμενη ημερήσια διάταξη δέκα τρεις (13) ημέρες πριν από την ημερομηνία της Γενικής Συνέλευσης και ταυτόχρονα τίθεται στη διάθεση των μετόχων στον ιστότοπο της Εταιρείας, μαζί με την αιτιολόγηση ή το σχέδιο απόφασης που έχει υποβληθεί από τους μετόχους κατά τα προβλεπόμενα στο άρθρο 27 παρ. 3 του κ.ν. 2190/1920.

2. Με αίτηση μετόχων που εκπροσωπούν το ένα εικοστό (1/20) του καταβεβλημένου μετοχικού κεφαλαίου, το Διοικητικό Συμβούλιο θέτει στη διάθεση των μετόχων κατά τα οριζόμενα στο άρθρο 27 παρ. 3 του κ.ν. 2190/1920, έξι (6) τουλάχιστον ημέρες πριν από την ημερομηνία της Γενικής Συνέλευσης, σχέδια αποφάσεων για θέματα που έχουν περιληφθεί στην αρχική ή την αναθεωρημένη ημερήσια διάταξη, αν η σχετική αίτηση περιέλθει στο Διοικητικό Συμβούλιο επτά (7) τουλάχιστον ημέρες πριν από την ημερομηνία της Γενικής Συνέλευσης.

3. Μετά από αίτηση οποιουδήποτε μετόχου που υποβάλλεται στην Εταιρεία πέντε (5) τουλάχιστον πλήρεις ημέρες πριν από τη Γενική Συνέλευση, το Διοικητικό Συμβούλιο υποχρεούται να παρέχει στη Γενική Συνέλευση τις απαιτούμενες συγκεκριμένες πληροφορίες για τις υποθέσεις της Εταιρείας, στο μέτρο που αυτές είναι χρήσιμες για την πραγματική εκτίμηση των θεμάτων της ημερήσιας διάταξης. Το Διοικητικό Συμβούλιο μπορεί να αρνηθεί την παροχή των πληροφοριών για αποχρώντα ουσιώδη λόγο, ο οποίος αναγράφεται στα πρακτικά. Το Διοικητικό Συμβούλιο μπορεί να απαντήσει ενιαία σε αιτήσεις μετόχων με το ίδιο περιεχόμενο. Υποχρέωση παροχής πληροφοριών δεν υφίσταται όταν οι σχετικές πληροφορίες διατίθενται ήδη στον ιστότοπο της Εταιρείας, ιδίως με τη μορφή ερωτήσεων και απαντήσεων.

4. Μετά από αίτηση μετόχων που εκπροσωπούν το ένα πέμπτο (1/5) του καταβεβλημένου μετοχικού κεφαλαίου, η οποία υποβάλλεται στην Εταιρεία πέντε (5) τουλάχιστον πλήρεις ημέρες πριν από τη Γενική Συνέλευση, το Διοικητικό Συμβούλιο υποχρεούται να παρέχει στη Γενική Συνέλευση πληροφορίες για την πορεία των εταιρικών υποθέσεων και την περιουσιακή κατάσταση της Εταιρείας. Το Διοικητικό Συμβούλιο μπορεί να αρνηθεί την παροχή των πληροφοριών για αποχρώντα ουσιώδη λόγο, ο οποίος αναγράφεται στα πρακτικά. Αντίστοιχες προθεσμίες για τυχόν άσκηση δικαιωμάτων μειοψηφίας των μετόχων ισχύουν και σε περίπτωση Επαναληπτικών Γενικών Συνελεύσεων.



Σε όλες τις ανωτέρω αναφερόμενες περιπτώσεις οι αιτούντες μέτοχοι οφείλουν να αποδεικνύουν τη μετοχική τους ιδιότητα και τον αριθμό των μετοχών που κατέχουν κατά την άσκηση του σχετικού δικαιώματος. Τέτοια απόδειξη αποτελεί η πιστοποίηση της μετοχικής ιδιότητας με απευθείας ηλεκτρονική σύνδεση φορέα και Εταιρείας.

Δ. Διαθέσιμα έγγραφα και πληροφορίες

Η παρούσα πρόσκληση, τα έγγραφα που πρόκειται να υποβληθούν στη Γενική Συνέλευση, τα σχέδια των αποφάσεων για κάθε θέμα της ημερήσιας διάταξης, τα έντυπα αντιπροσώπευσης και οι λοιπές πληροφορίες που προβλέπονται στο άρθρο 27 παρ. 3 του κ.ν. 2190/1920 είναι διαθέσιμα σε ηλεκτρονική μορφή στον ιστότοπο της Εταιρείας ([www.helpe.gr](http://www.helpe.gr)). Επίσης, όλα τα ανωτέρω έγγραφα είναι διαθέσιμα σε έγχαρτη μορφή στα γραφεία της έδρας της Εταιρείας (Χειμάρρας 8Α, Μαρούσι).

Τα γραφεία του Μετοχολογίου της εταιρείας (τηλ. 210-6302979, 210-6302980 – Fax. 210-6302986, 210-6302987) θα λειτουργούν καθημερινά 9:00 π.μ. έως 2:00 μ.μ.

#### ΠΛΑΣΤΙΚΑ ΘΡΑΚΗΣ ΕΤΑΙΡΙΑ ΣΥΜΜΕΤΟΧΩΝ Α.Ε.Ε.

**Τακτική Γενική Συνέλευση**, η οποία θα συνέλθει στα γραφεία της έδρας της Εταιρείας στο Μαγικό Δήμου Αρθήρων, Νομού Ξάνθης, στις **15/05/2018**, ημέρα Τρίτη και ώρα **12:30**, για συζήτηση και λήψη αποφάσεων επί των κατωτέρω θεμάτων της ημερήσιας διάταξης:  
ΘΕΜΑΤΑ ΗΜΕΡΗΣΙΑΣ ΔΙΑΤΑΞΗΣ

- Υποβολή και έγκριση των ετήσιων Οικονομικών Καταστάσεων (εταιρικών και ενοποιημένων) που αφορούν στην εταιρική χρήση 2017 (01.01.2017-31.12.2017), μετά της ετήσιας Εκθέσεως Διαχείρισης του Διοικητικού Συμβουλίου και της Εκθέσεως του Ορκωτού Ελεγκτή-Λογιστή επ' αυτών.
- Έγκριση διαθέσεως (διανομής) αποτελεσμάτων εταιρικής χρήσεως 2017 (01.01.2017-31.12.2017), λήψη αποφάσεως περί διανομής (καταβολής) μερίσματος και παροχή προς το Διοικητικό Συμβούλιο των σχετικών εξουσιοδοτήσεων.
- Απαλλαγή των μελών του Διοικητικού Συμβουλίου και του Ορκωτού Ελεγκτή- Λογιστή από κάθε ευθύνη αποζημιώσεως για τις ως άνω ετήσιες Οικονομικές Καταστάσεις καθώς και για τα πεπραγμένα και την διαχείριση της εταιρικής χρήσεως 2017 (01.01.2017-31.12.2017).
- Εκλογή ενός (1) Τακτικού και ενός (1) Αναπληρωματικού Ορκωτού Ελεγκτή-Λογιστή από το Δημόσιο Μητρώο για τον έλεγχο των ετησίων και εξαμηνιαίων Οικονομικών Καταστάσεων της τρέχουσας εταιρικής χρήσεως 2018 (01.01.2018-31.12.2018) και καθορισμός της αμοιβής τους.
- Έγκριση καταβληθεισών αμοιβών και αποζημιώσεων προς τα μέλη του Διοικητικού Συμβουλίου για τις παρασχεθείσες από αυτά υπηρεσίες κατά τη χρήση 2017 (01.01.2017-31.12.2017) και καθορισμός-προέγκριση νέων αμοιβών και αποζημιώσεων των ως άνω προσώπων για την τρέχουσα χρήση 2018 και έως την ημερομηνία της επόμενης Τακτικής Γενικής Συνέλευσης.
- Παροχή εγκρίσεως-αδείας κατ' άρθρο 23 παρ. 1 του κ.ν. 2190/1920, όπως ισχύει, προς τα μέλη του Διοικητικού Συμβουλίου, τους Γενικούς Διευθυντές και τους Διευθυντές της Εταιρείας για την συμμετοχή τους σε Διοικητικά Συμβούλια ή στη Διεύθυνση εταιρειών του Ομίλου.
- Διάφορα θέματα και ανακοινώσεις.

Σε περίπτωση που κατά την συνεδρίαση της Γενικής Συνέλευσης των μετόχων της Εταιρείας της 15ης Μαΐου 2018, δεν επιτευχθεί για οποιονδήποτε λόγο η απαιτούμενη εκ του νόμου απαρτία, το Διοικητικό Συμβούλιο καλεί τους μετόχους στις 29 Μαΐου 2018, ημέρα Τρίτη και ώρα 12:30 σε Α' Επαναληπτική Γενική Συνέλευση και εφόσον δεν επιτευχθεί και κατά τη συνεδρίαση εκείνη η απαιτούμενη εκ του νόμου απαρτία, στις 12 Ιουνίου 2018, ημέρα Τρίτη και ώρα 12:30, σε Β' Επαναληπτική Γενική Συνέλευση, σύμφωνα με τα προβλεπόμενα στην παράγραφο 4 του άρθρου 29 του κ.ν. 2190/1920, όπως ισχύει.

Οι εν λόγω Επαναληπτικές Γενικές Συνελεύσεις θα λάβουν χώρα στον ίδιο ως άνω χώρο και με τα ίδια θέματα ημερησίας διάταξης. Σύμφωνα με τα άρθρα 26 παράγραφος 2β και 28α του κ.ν. 2190/1920, όπως ισχύουν μετά την τροποποίησή τους από το άρθρο 3 του ν. 3884/2010, η Εταιρεία ενημερώνει τους μετόχους για τα ακόλουθα:

I. Δικαίωμα συμμετοχής και ψήφου στη Γενική Συνέλευση

Στην ετήσια Τακτική Γενική Συνέλευση των μετόχων της Εταιρείας δικαιούται να συμμετάσχει όποιος εμφανίζεται ως μέτοχος στα αρχεία του Συστήματος Αύλων Τίτλων που διαχειρίζεται η «Ελληνικά Χρηματιστήρια Α.Ε.» (Ε.Χ.Α.Ε.), στο οποίο τηρούνται οι κινητές αξίες (μετοχές) της Εταιρείας. Η απόδειξη της μετοχικής ιδιότητας γίνεται κατά ισοδύναμο τρόπο, είτε με την προσκόμιση σχετικής έγγραφης βεβαίωσης του ως άνω φορέα, είτε εναλλακτικά, με απευθείας ηλεκτρονική σύνδεση της Εταιρείας με τα αρχεία του εν λόγω φορέα. Η ιδιότητα του μετόχου πρέπει να υφίσταται κατά την Πέμπτη, 10 Μαΐου 2018 (ημερομηνία καταγραφής), ήτοι κατά την έναρξη της πέμπτης (5ης) ημέρας πριν από την ημέρα συνεδρίασης της Γενικής Συνέλευσης, και η σχετική βεβαίωση ή εναλλακτικά η ηλεκτρονική πιστοποίηση σχετικά με την μετοχική ιδιότητα πρέπει να περιέλθει στην Εταιρεία το αργότερο την Κυριακή, 12 Μαΐου 2018, ήτοι την τρίτη (3η) ημέρα πριν από τη συνεδρίαση της Γενικής Συνέλευσης.

Για την Α' Επαναληπτική Τακτική Γενική Συνέλευση η ιδιότητα του μετόχου πρέπει να υφίσταται κατά την Παρασκευή, 25 Μαΐου 2018 (ημερομηνία καταγραφής Α' Επαναληπτικής Γενικής Συνέλευσης), ήτοι κατά την έναρξη της τέταρτης (4ης) ημέρας πριν από την ημέρα συνεδρίασης της εν λόγω Γενικής Συνέλευσης, και η σχετική βεβαίωση ή εναλλακτικά η ηλεκτρονική πιστοποίηση σχετικά με την μετοχική ιδιότητα πρέπει να περιέλθει στην Εταιρεία το αργότερο το Σάββατο, 26 Μαΐου 2018, ήτοι την τρίτη (3η) ημέρα πριν από τη συνεδρίαση της εν λόγω Επαναληπτικής Γενικής Συνέλευσης.

Αντίστοιχα για την Β' Επαναληπτική Τακτική Γενική Συνέλευση η ιδιότητα του μετόχου πρέπει να υφίσταται κατά την Παρασκευή, 8 Ιουνίου 2018 (ημερομηνία καταγραφής), ήτοι κατά την έναρξη της τέταρτης (4ης) ημέρας πριν από την ημέρα συνεδρίασης της εν λόγω Γενικής Συνέλευσης, και η σχετική βεβαίωση ή εναλλακτικά η ηλεκτρονική πιστοποίηση σχετικά με την μετοχική ιδιότητα πρέπει να περιέλθει στην Εταιρεία το αργότερο το Σάββατο, 9 Ιουνίου 2018, ήτοι την τρίτη (3η) ημέρα πριν από τη συνεδρίαση της εν λόγω Επαναληπτικής Γενικής Συνέλευσης.

Έναντι της Εταιρείας θεωρείται ότι έχει δικαίωμα συμμετοχής και ψήφου στη Γενική Συνέλευση μόνον όποιος φέρει την ιδιότητα του μετόχου κατά την αντίστοιχη ημερομηνία καταγραφής. Σε περίπτωση μη συμμόρφωσης προς τις διατάξεις του άρθρου 28α του κ.ν. 2190/1920, ο εν λόγω μέτοχος μετέχει στη Γενική Συνέλευση μόνο μετά από άδειά της. Η άσκηση των εν λόγω δικαιωμάτων (συμμετοχής και ψήφου) δεν προϋποθέτει τη δέσμευση των μετοχών του δικαιούχου ούτε την τήρηση άλλης ανάλογης διαδικασίας, η οποία περιορίζει την δυνατότητα πώλησης και μεταβίβασης αυτών κατά το χρονικό διάστημα που μεσολαβεί ανάμεσα στην ημερομηνία καταγραφής και στην ημερομηνία της Τακτικής Γενικής Συνέλευσης.

II. Διαδικασία για την άσκηση του δικαιώματος ψήφου μέσω αντιπροσώπων

Κάθε μέτοχος συμμετέχει στην ετήσια Τακτική Γενική Συνέλευση και ψηφίζει είτε αυτοπροσώπως είτε μέσω αντιπροσώπων. Κάθε μέτοχος μπορεί να διορίζει μέχρι τρεις (3) αντιπροσώπους. Νομικά πρόσωπα μετέχουν στη Γενική Συνέλευση ορίζοντας ως εκπροσώπους τους μέχρι τρία (3) φυσικά πρόσωπα. Ωστόσο, αν ο μέτοχος κατέχει μετοχές της Εταιρείας, οι οποίες εμφανίζονται σε περισσότερους του ενός λογαριασμούς αξιών, ο περιορισμός αυτός δεν εμποδίζει τον εν λόγω μέτοχο να ορίζει διαφορετικούς αντιπροσώπους για τις μετοχές που εμφανίζονται στον κάθε λογαριασμό αξιών σε σχέση με την Τακτική Γενική Συνέλευση. Αντιπρόσωπος που ενεργεί για περισσότερους μετόχους μπορεί να ψηφίζει διαφορετικά για κάθε μέτοχο.

Ο αντιπρόσωπος μετόχου υποχρεούται να γνωστοποιεί στην Εταιρεία, πριν από την έναρξη της συνεδρίασης της Τακτικής Γενικής Συνέλευσης, κάθε συγκεκριμένο γεγονός, το οποίο μπορεί να είναι χρήσιμο στους μετόχους για την αξιολόγηση του κινδύνου να εξυπηρετήσει ο αντιπρόσωπος άλλα συμφέροντα πλην των συμφερόντων του αντιπροσωπευμένου μετόχου. Κατά την έννοια της παρούσας παραγράφου, μπορεί να προκύπτει σύγκρουση συμφερόντων ιδίως όταν ο αντιπρόσωπος:

α) είναι μέτοχος που ασκεί τον έλεγχο της Εταιρείας ή είναι άλλο νομικό πρόσωπο ή οντότητα η οποία ελέγχεται από το μέτοχο αυτόν, β) είναι μέλος του Διοικητικού Συμβουλίου ή της εν γένει διοίκησης της Εταιρείας ή μετόχου που ασκεί τον έλεγχο της Εταιρείας, ή άλλου νομικού προσώπου ή οντότητας που ελέγχεται από μέτοχο ο οποίος ασκεί τον έλεγχο της Εταιρείας, γ) είναι υπάλληλος ή ορκωτός ελεγκτής της Εταιρείας ή μετόχου που ασκεί τον έλεγχο της Εταιρείας, ή άλλου νομικού προσώπου ή οντότητας που ελέγχεται από μέτοχο, ο οποίος ασκεί τον έλεγχο της Εταιρείας,

δ) είναι σύζυγος ή συγγενής πρώτου βαθμού με ένα από τα φυσικά πρόσωπα που αναφέρονται στις ως άνω περιπτώσεις (α) έως (γ). Ο διορισμός και η ανάκληση αντιπροσώπου του μετόχου γίνεται εγγράφως και κοινοποιείται στην Εταιρεία με τους ίδιους τύπους, τουλάχιστον τρεις (3) ημέρες πριν από την ημερομηνία συνεδρίασης της Τακτικής Γενικής Συνέλευσης.

Η Εταιρεία έχει καταστήσει διαθέσιμο στην νόμιμα καταχωρημένη διεύθυνση της ιστοσελίδας της ([www.thracegroup.gr](http://www.thracegroup.gr)) το έντυπο που χρησιμοποιεί για το διορισμό αντιπροσώπου. Το εν λόγω έντυπο κατατίθεται συμπληρωμένο και υπογεγραμμένο από το μέτοχο στο Τμήμα Μετόχων της Εταιρείας, ή αποστέλλεται τηλεομοιοτυπικώς στο εν λόγω Τμήμα τρεις (3) τουλάχιστον ημέρες πριν από την ημερομηνία της ετήσιας Τακτικής Γενικής Συνέλευσης.

Ο δικαιούχος μετόχος καλείται να μεριμνά για την επιβεβαίωση της επιτυχούς αποστολής του εντύπου διορισμού αντιπροσώπου και της παραλαβής του από την Εταιρεία, καλώντας, κατά τις εργάσιμες ημέρες και ώρες, στο τηλέφωνο 210-98.75.081.

Σύμφωνα με το Καταστατικό της Εταιρείας, επιτρέπεται η εξ αποστάσεως συμμετοχή στην ψηφοφορία κατά τη Γενική Συνέλευση των μετόχων με την εκ των προτέρων αποστολή στους μετόχους των θεμάτων της ημερησίας διάταξης της Γενικής Συνέλευσης και σχετικών ψηφοδελτίων με τα θέματα αυτά τουλάχιστον πέντε (5) ημέρες πριν την ημέρα της Γενικής Συνέλευσης. Η σχετική πρόβλεψη δεν έχει μέχρι σήμερα τύχει εφαρμογής, εν αναμονή της έκδοσης των σχετικών υπουργικών αποφάσεων, όπως προβλέπεται από τον ν. 3884/2010.

### III. Δικαιώματα Μειοψηφίας

(α) Με αίτηση μετόχων που εκπροσωπούν το ένα εικοστό (1/20) του καταβεβλημένου μετοχικού κεφαλαίου, το Διοικητικό Συμβούλιο της Εταιρείας υποχρεούται να εγγράψει στην ημερήσια διάταξη της ετήσιας Τακτικής Γενικής Συνέλευσης πρόσθετα θέματα, εάν η σχετική αίτηση περιέλθει στο Διοικητικό Συμβούλιο μέχρι την Δευτέρα, 30 Απριλίου 2018, ήτοι δέκα πέντε (15) τουλάχιστον ημέρες πριν από την ετήσια Τακτική Γενική Συνέλευση. Η αίτηση για την εγγραφή πρόσθετων θεμάτων στην ημερήσια διάταξη συνοδεύεται από αιτιολόγηση ή από σχέδιο απόφασης προς έγκριση στην ετήσια Τακτική Γενική Συνέλευση και η αναθεωρημένη ημερήσια διάταξη δημοσιοποιείται με τον ίδιο τρόπο όπως η προηγούμενη ημερήσια διάταξη, την Τετάρτη, 2 Μαΐου 2018, ήτοι δέκα τρεις (13) ημέρες πριν από την ημερομηνία της ετήσιας Τακτικής Γενικής Συνέλευσης και ταυτόχρονα τίθεται στη διάθεση των μετόχων στην ιστοσελίδα της Εταιρείας, μαζί με την αιτιολόγηση ή το σχέδιο απόφασης που έχει υποβληθεί από τους μετόχους κατά τα προβλεπόμενα στο άρθρο 27 παρ. 3 του κ.ν. 2190/1920.

(β) Με αίτηση μετόχων που εκπροσωπούν το ένα εικοστό (1/20) του καταβεβλημένου μετοχικού κεφαλαίου, το Διοικητικό Συμβούλιο θέτει στη διάθεση των μετόχων κατά τα οριζόμενα στο άρθρο 27 παρ. 3 του κ.ν. 2190/1920, το αργότερο μέχρι την Τετάρτη, 9 Μαΐου 2018, ήτοι έξι (6) τουλάχιστον ημέρες πριν από την ημερομηνία της ετήσιας Τακτικής Γενικής Συνέλευσης, σχέδια αποφάσεων για θέματα που έχουν περιληφθεί στην αρχική ή την αναθεωρημένη ημερήσια διάταξη, αν η σχετική αίτηση περιέλθει στο Διοικητικό Συμβούλιο μέχρι την Τρίτη 8 Μαΐου 2018, ήτοι επτά (7) τουλάχιστον ημέρες πριν από την ημερομηνία της ετήσιας Τακτικής Γενικής Συνέλευσης.

(γ) Μετά από αίτηση οποιουδήποτε μετόχου που υποβάλλεται στην Εταιρεία μέχρι την Τετάρτη, 9 Μαΐου 2018, ήτοι πέντε (5) τουλάχιστον πλήρεις ημέρες πριν από την ετήσια Τακτική Γενική Συνέλευση, το Διοικητικό Συμβούλιο υποχρεούται να παρέχει στη Γενική Συνέλευση τις απαιτούμενες συγκεκριμένες πληροφορίες για τις υποθέσεις της Εταιρείας, στο μέτρο που αυτές είναι χρήσιμες για την πραγματική εκτίμηση των θεμάτων της ημερησίας διάταξης. Το Διοικητικό Συμβούλιο μπορεί να αρνηθεί την παροχή των πληροφοριών για αποχρώντα ουσιώδη λόγο, ο οποίος αναγράφεται στα πρακτικά. Το Διοικητικό Συμβούλιο μπορεί να απαντήσει ενιαία σε αιτήσεις μετόχων με το ίδιο περιεχόμενο. Υποχρέωση παροχής πληροφοριών δεν υφίσταται όταν οι σχετικές πληροφορίες διατίθενται ήδη στην ιστοσελίδα της Εταιρείας, ιδίως με την μορφή ερωτήσεων και απαντήσεων.

(δ) Μετά από αίτηση μετόχων που εκπροσωπούν το ένα πέμπτο (1/5) του καταβεβλημένου μετοχικού κεφαλαίου, η οποία υποβάλλεται στην Εταιρεία μέχρι την Τετάρτη, 9 Μαΐου 2018, ήτοι πέντε (5) τουλάχιστον πλήρεις ημέρες πριν από τη Γενική Συνέλευση, το Διοικητικό Συμβούλιο υποχρεούται να παρέχει στη Γενική Συνέλευση πληροφορίες για την πορεία των εταιρικών υποθέσεων και την περιουσιακή κατάσταση της Εταιρείας. Το Διοικητικό Συμβούλιο μπορεί να αρνηθεί την παροχή των πληροφοριών για αποχρώντα ουσιώδη λόγο, ο οποίος αναγράφεται στα πρακτικά. Επίσης με αίτηση μετόχων που εκπροσωπούν το ένα εικοστό (1/20) του καταβεβλημένου μετοχικού κεφαλαίου, το Διοικητικό Συμβούλιο υποχρεούται να ανακοινώνει στην Γενική Συνέλευση, τα ποσά που κατά την τελευταία διετία κατεβλήθησαν σε κάθε μέλος του Διοικητικού Συμβουλίου ή τους Διευθυντές της Εταιρείας, καθώς και κάθε παροχή προς τα πρόσωπα αυτά από οιαδήποτε αιτία ή σύμβαση της Εταιρείας με αυτούς.

Αντίστοιχες προθεσμίες για τυχόν άσκηση δικαιωμάτων μειοψηφίας των μετόχων ισχύουν και σε περίπτωση Επαναληπτικών Γενικών Συνελεύσεων.

Σε όλες τις ανωτέρω αναφερόμενες περιπτώσεις οι αιτούντες μέτοχοι οφείλουν να αποδεικνύουν τη μετοχική τους ιδιότητα και τον αριθμό των μετοχών που κατέχουν κατά την άσκηση του σχετικού δικαιώματος. Τέτοια απόδειξη αποτελεί και η προσκόμιση βεβαίωσης από τον φορέα στον οποίο τηρούνται οι οικείες κινητές αξίες ή η πιστοποίηση της μετοχικής ιδιότητας με απευθείας ηλεκτρονική σύνδεση φορέα και Εταιρείας.

#### IV. Διαθέσιμα Έγγραφα και Πληροφορίες

Οι πληροφορίες του άρθρου 27 παρ. 3 του κ.ν. 2190/1920 συμπεριλαμβανομένης της παρούσας πρόσκλησης, του εντύπου διορισμού αντιπροσώπου και των σχεδίων αποφάσεων που προτείνονται από το Διοικητικό Συμβούλιο για τα θέματα της ημερήσιας διάταξης, είναι διαθέσιμα στην νόμιμα καταχωρημένη ιστοσελίδα της Εταιρείας [www.thracegroup.gr](http://www.thracegroup.gr).

Τα ανωτέρω έγγραφα είναι διαθέσιμα προς τους κ.κ. μετόχους και σε έγχαρτη μορφή από το Τμήμα Μετόχων και Επενδυτικών Σχέσεων της Εταιρείας (Μαρίνου Αντύπα 20, Άλιμος, υπεύθυνη η κα. Ιωάννα Καραθανάση τηλ. 210-98.75.081).

#### INTRALOT Α.Ε.

**Τακτική Γενική Συνέλευση** που θα γίνει την **16/05/2018**, ημέρα Τετάρτη και **ώρα 12:00** στα γραφεία του υποκαταστήματος της Εταιρείας στην Παιανία Αττικής (19ο χλμ Λεωφ. Μαρκοπούλου, Παιανία Αττικής), για να συζητήσουν και να λάβουν απόφαση επί των παρακάτω θεμάτων της Ημερήσιας Διάταξης:

#### ΘΕΜΑΤΑ ΗΜΕΡΗΣΙΑΣ ΔΙΑΤΑΞΗΣ

- Υποβολή προς έγκριση των εταιρικών και ενοποιημένων οικονομικών καταστάσεων της εταιρικής χρήσης από 01.01.2017 έως 31.12.2017 σύμφωνα με τα Διεθνή Πρότυπα Χρηματοοικονομικής Αναφοράς (I.F.R.S.), έπειτα από ακρόαση των σχετικών εκθέσεων του Διοικητικού Συμβουλίου περί των πεπραγμένων της ως άνω χρήσης και του Ορκωτού Ελεγκτή-Λογιστή.
- Απαλλαγή των μελών του Δ.Σ. και του Ορκωτού Ελεγκτή - Λογιστή από κάθε ευθύνη αποζημιώσεως για τη διαχείριση της Εταιρείας, τις οικονομικές καταστάσεις και τις ενοποιημένες οικονομικές καταστάσεις κατά την υπό κρίση εταιρική χρήση (01.01.2017-31.12.2017).
- Εκλογή τακτικών και αναπληρωματικών Ορκωτών Ελεγκτών για τον έλεγχο της χρήσης 01.01.2018 - 31.12.2018 και καθορισμός της αμοιβής τους.
- Έγκριση αποζημιώσεων των μελών του Διοικητικού Συμβουλίου για τη χρήση 2017 και προέγκριση αμοιβών και αποζημιώσεων των μη εκτελεστικών μελών του Διοικητικού Συμβουλίου για τη χρήση 2018, κατ' άρθρα 24 του Κ.Ν. 2190/1920 και 5 του Ν. 3016/2002.
- Έγκριση, σύμφωνα με το άρθρο 23α του Κ.Ν. 2190/1920, συμβάσεων και αμοιβών προσώπων που εμπíπτουν στο άρθρο αυτό με την Εταιρεία ή με νομικά πρόσωπα ελεγχόμενα από αυτήν.
- Παροχή αδειάς στα μέλη του Διοικητικού Συμβουλίου και στους διευθυντές της εταιρείας να μετέχουν στα Διοικητικά Συμβούλια ή στην διοίκηση άλλων συνδεδεμένων κατά την έννοια του άρθρου 32 του Ν. 4308/2014 εταιρειών και ως εκ τούτου για τη διενέργεια για λογαριασμό των συνδεδεμένων εταιρειών πράξεων που υπάγονται στον σκοπό που επιδιώκει η Εταιρεία.
- Απόκτηση από την εταιρεία ιδίων μετοχών, σύμφωνα με το άρθρο 16 του Κ.Ν. 2190/1920 με δυνατότητα διανομής των μετοχών που αποκτώνται στο προσωπικό της ή στο προσωπικό εταιρείας συνδεδεμένης με αυτήν (σύμφωνα με το άρθρο 32 του Ν. 4308/2014) και παροχή εξουσιοδότησης στο Διοικητικό Συμβούλιο της Εταιρείας για την κατά τα λοιπά υλοποίηση της αποφάσεως και την τήρηση των νομίμων προς τούτο διατυπώσεων.
- Ακύρωση δύο εκατομμυρίων (2.000.000) ιδίων μετοχών που έχουν αποκτηθεί από την Εταιρεία με αντίστοιχη μείωση του μετοχικού κεφαλαίου της Εταιρείας κατά ποσό εξακοσίων χιλιάδων Ευρώ (€600.000) και σχετική τροποποίηση του άρθρου 5 του Καταστατικού της Εταιρείας περί Μετοχικού Κεφαλαίου.
- Ανακοινώσεις.

Η Εταιρεία ενημερώνει τους μετόχους της για τα ακόλουθα:

Α. Δικαίωμα συμμετοχής και ψήφου στη Γενική Συνέλευση - Όλοι οι Μέτοχοι της Εταιρείας έχουν δικαίωμα να λάβουν μέρος στην Γενική Συνέλευση και να ψηφίσουν, αυτοπροσώπως ή δι' αντιπροσώπου σύμφωνα με τις προβλέψεις του Κ.Ν. 2190/1920 όπως τροποποιήθηκε και ισχύει και τα κατωτέρω. Κάθε μετοχή έχει δικαίωμα μιας ψήφου.

Στη Γενική Συνέλευση δικαιούται να συμμετέχει όποιος εμφανίζεται ως μέτοχος στα αρχεία του Συστήματος Άυλων Τίτλων (Σ.Α.Τ.) που διαχειρίζεται η «Ελληνικά Χρηματιστήρια Α.Ε.» (Ε.Χ.Α.Ε.), στο οποίο τηρούνται οι κινητές αξίες (μετοχές) της Εταιρείας. Η απόδειξη της μετοχικής ιδιότητας γίνεται με την προσκόμιση σχετικής έγγραφης βεβαίωσης της Ε.Χ.Α.Ε. ή εναλλακτικά με απευθείας ηλεκτρονική σύνδεση της Εταιρείας με τα αρχεία της Ε.Χ.Α.Ε.

Η ιδιότητα του μετόχου πρέπει να υφίσταται κατά την έναρξη της 11.5.2018 (Ημερομηνία Καταγραφής) δηλ. της πέμπτης (5ης) ημέρας πριν από την ημέρα συνεδρίασης της Γενικής Συνέλευσης στις 16.5.2018 και η σχετική έγγραφη βεβαίωση ή η ηλεκτρονική πιστοποίηση σχετικά με τη μετοχική ιδιότητα πρέπει να περιέλθει στην Εταιρεία το αργότερο στις 13.5.2018 δηλ. την τρίτη (3η) ημέρα πριν από τη Συνεδρίαση της Γενικής Συνέλευσης.

Έναντι της Εταιρείας θεωρείται ότι έχει δικαίωμα συμμετοχής και ψήφου στην Γενική Συνέλευση μόνον όποιος φέρει την ιδιότητα του μετόχου κατά την ως άνω αντίστοιχη αναγραφόμενη Ημερομηνία Καταγραφής. Σε περίπτωση μη συμμόρφωσης προς τις διατάξεις του αρ. 28 α του Κ.Ν. 2190/1920 όπως ισχύει, ο εν λόγω μέτοχος μετέχει στην Γενική Συνέλευση μόνο μετά από άδεια αυτής.

Η άσκηση των εν λόγω δικαιωμάτων δεν προϋποθέτει τη δέσμευση των μετοχών του δικαιούχου ούτε την τήρηση άλλης ανάλογης διαδικασίας, η οποία περιορίζει τη δυνατότητα πώλησης και μεταβίβασης αυτών κατά το χρονικό διάστημα που μεσολαβεί ανάμεσα στην ημερομηνία καταγραφής και στην ημερομηνία της Γενικής Συνέλευσης.

Β. Καταληκτικές ημερομηνίες άσκησης των Δικαιωμάτων Μειοψηφίας Μετόχων των παρ. 2, 2α, 4 και 5 του άρθρου 39 του Κ.Ν. 2190/1920.

1. Μέτοχοι που εκπροσωπούν το ένα εικοστό (1/20) του καταβεβλημένου μετοχικού κεφαλαίου της Εταιρείας μπορούν να ζητήσουν:

α) με αίτησή τους που πρέπει να περιέλθει στο Δ.Σ. δεκαπέντε (15) ημέρες πριν από τη Γενική Συνέλευση, ήτοι μέχρι την 1.5.2018, η οποία θα συνοδεύεται από αιτιολόγηση ή από σχέδιο απόφασης προς έγκριση στην Γενική Συνέλευση, την εγγραφή στην ημερήσια διάταξη της Γενικής Συνέλευσης πρόσθετων θεμάτων. Η αναθεωρημένη ημερήσια διάταξη δημοσιοποιείται με τον ίδιο τρόπο όπως η προηγούμενη ημερήσια διάταξη δεκατρείς (13) ημέρες πριν από την ημερομηνία της Γενικής Συνέλευσης, ήτοι, στις 3.5.2018.

β) με αίτησή τους που πρέπει να περιέλθει στο Διοικητικό Συμβούλιο επτά (7) τουλάχιστον ημέρες πριν από την ημερομηνία της Γενικής Συνέλευσης, ήτοι μέχρι την 9.5.2018, να τεθούν στην διάθεση των μετόχων έξι (6) τουλάχιστον ημέρες πριν από την ημερομηνία της Γενικής Συνέλευσης, ήτοι μέχρι την 10.5.2018, σχέδια αποφάσεων για θέματα που έχουν περιληφθεί στην αρχική ή τυχόν αναθεωρημένη ημερήσια διάταξη.

2. Οποιοσδήποτε μέτοχος μπορεί να ζητήσει, με αίτησή του που υποβάλλεται στην Εταιρεία πέντε (5) τουλάχιστον πλήρεις ημέρες πριν από την Γενική Συνέλευση, ήτοι μέχρι την 10.5.2018, την παροχή στην Γενική Συνέλευση συγκεκριμένων πληροφοριών για τις υποθέσεις της Εταιρείας, στο μέτρο που αυτές είναι χρήσιμες για την πραγματική εκτίμηση των θεμάτων της ημερήσιας διάταξης.

3. Μέτοχοι που εκπροσωπούν το ένα πέμπτο (1/5) του καταβεβλημένου μετοχικού κεφαλαίου της Εταιρείας δικαιούνται να ζητήσουν με αίτησή τους που υποβάλλεται στην Εταιρεία πέντε (5) τουλάχιστον πλήρεις ημέρες πριν από την Γενική Συνέλευση, ήτοι μέχρι την 10.5.2018, την παροχή στην Γενική Συνέλευση πληροφοριών για την πορεία των εταιρικών υποθέσεων και την περιουσιακή κατάσταση της Εταιρείας.

Λεπτομερέστερες πληροφορίες σχετικά με τα ανωτέρω δικαιώματα μειοψηφίας και τους όρους άσκησής τους είναι διαθέσιμες στην ιστοσελίδα της Εταιρείας ([www.intralot.com](http://www.intralot.com)).

Γ. Διαδικασία για την άσκηση δικαιώματος ψήφου μέσω αντιπροσώπου

Ο μέτοχος συμμετέχει στην Γενική Συνέλευση και ψηφίζει είτε αυτοπροσώπως είτε μέσω αντιπροσώπων. Αντιπρόσωπος που ενεργεί για περισσότερους μετόχους μπορεί να ψηφίζει διαφορετικά για κάθε μέτοχο. Νομικά πρόσωπα μετέχουν στη γενική συνέλευση ορίζοντας ως εκπροσώπους μέχρι τρία (3) φυσικά πρόσωπα.

Ο μέτοχος μπορεί να διορίσει αντιπρόσωπο για μία και μόνη γενική συνέλευση ή για όσες συνελεύσεις λάβουν χώρα εντός ορισμένου χρόνου. Ο αντιπρόσωπος ψηφίζει σύμφωνα με τις οδηγίες του μετόχου, εφόσον υφίστανται, και υποχρεούται να αρχειοθετεί τις οδηγίες ψήφου για τουλάχιστον ένα (1) έτος, από την υποβολή του πρακτικού της γενικής συνέλευσης στην αρμόδια αρχή ή εάν η απόφαση υποβάλλεται σε δημοσιότητα, από την καταχώριση της στο Μητρώο Ανωνύμων Εταιρειών. Η μη συμμόρφωση του αντιπροσώπου με τις οδηγίες που έχει λάβει δεν επηρεάζει το κύρος των αποφάσεων της γενικής συνέλευσης, ακόμη και αν η ψήφος του αντιπροσώπου ήταν αποφασιστική για τη λήψη τους.

Ο αντιπρόσωπος μετόχου υποχρεούται να γνωστοποιεί στην Εταιρεία, πριν από την έναρξη της συνεδρίασης της γενικής συνέλευσης, κάθε συγκεκριμένο γεγονός, το οποίο μπορεί να είναι χρήσιμο στους μετόχους για την αξιολόγηση του κινδύνου να εξυπηρετήσει ο αντιπρόσωπος άλλα συμφέροντα πλην των συμφερόντων του μετόχου. Κατά την έννοια της παρούσας παραγράφου μπορεί να προκύπτει σύγκρουση συμφερόντων ιδίως όταν ο αντιπρόσωπος:

- είναι μέτοχος που ασκεί τον έλεγχο της εταιρείας ή είναι άλλο νομικό πρόσωπο ή οντότητα η οποία ελέγχεται από το μέτοχο αυτόν,
- είναι μέλος του διοικητικού συμβουλίου ή της εν γένει διοίκησης της εταιρείας ή μετόχου που ασκεί τον έλεγχο της εταιρείας ή άλλου νομικού προσώπου ή οντότητας που ελέγχεται από μέτοχο ο οποίος ασκεί τον έλεγχο της Εταιρείας,
- είναι υπάλληλος ή ορκωτός ελεγκτής της εταιρείας ή μετόχου που ασκεί τον έλεγχο της Εταιρείας ή άλλου νομικού προσώπου ή οντότητας που ελέγχεται από μέτοχο, ο οποίος ασκεί τον έλεγχο της Εταιρείας,
- είναι σύζυγος ή συγγενής πρώτου βαθμού με ένα από τα φυσικά πρόσωπα που αναφέρονται στις περιπτώσεις α' έως γ'.

Ο διορισμός και η ανάκληση αντιπροσώπου του μετόχου γίνεται εγγράφως και κοινοποιείται στην Εταιρεία με τον ίδιο τύπο, τουλάχιστον τρεις (3) ημέρες πριν από την ορισθείσα ημερομηνία συνεδρίασης της Γενικής Συνέλευσης.

Κάθε μέτοχος μπορεί να διορίζει μέχρι τρεις (3) αντιπροσώπους. Ωστόσο, αν ο μέτοχος κατέχει μετοχές της Εταιρείας, οι οποίες εμφανίζονται σε περισσότερους του ενός λογαριασμούς αξιών, ο περιορισμός αυτός δεν εμποδίζει το μέτοχο να ορίζει διαφορετικούς αντιπροσώπους για τις μετοχές που εμφανίζονται στον κάθε λογαριασμό αξιών σε σχέση με την Γενική Συνέλευση.

Η Εταιρεία διαθέτει στην ιστοσελίδα της ([www.intralot.com](http://www.intralot.com)) το έντυπο που πρέπει να χρησιμοποιηθεί για τον διορισμό αντιπροσώπου. Το έντυπο αυτό κατατίθεται συμπληρωμένο και υπογεγραμμένο από τον μέτοχο στο Τμήμα Εξυπηρέτησης Μετόχων της Εταιρείας στη διεύθυνση: Λεωφ. Κηφισίας 64 και Πρεμετής 3, στο Μαρούσι Αττικής ή αποστέλλεται στο fax: +30 2106106800 τρεις (3) τουλάχιστον ημέρες πριν από την ημερομηνία της Γενικής Συνέλευσης. Ο δικαιούχος καλείται να μεριμνά για την επιβεβαίωση της επιτυχούς αποστολής του εντύπου διορισμού αντιπροσώπου και της παραλαβής του από την Εταιρεία και μπορεί για τον σκοπό αυτό να καλεί στο τηλέφωνο: +30 2130397000 (Τμήμα Εξυπηρέτησης Μετόχων).

Το Καταστατικό της Εταιρείας δεν προβλέπει τη δυνατότητα συμμετοχής των Μετόχων στη Γενική Συνέλευση με ηλεκτρονικά μέσα, χωρίς τη φυσική παρουσία τους στον τόπο διεξαγωγής της, τη δυνατότητα ψήφου εξ αποστάσεως είτε με ηλεκτρονικά μέσα είτε δι' αλληλογραφίας καθώς και τη δυνατότητα διορισμού και ανάκλησης αντιπροσώπου με ηλεκτρονικά μέσα καθώς δεν έχουν εκδοθεί οι σχετικές Υπουργικές Αποφάσεις που αφορούν στις προϋποθέσεις των ελάχιστων τεχνικών προδιαγραφών για τη διασφάλιση της ταυτότητας του μετόχου καθώς και την ασφάλεια της ηλεκτρονικής ή άλλης σύνδεσης.

Δ. Διαθέσιμα Έγγραφα & Πληροφορίες - Οι πληροφορίες του άρθρου 27 παρ. 3 του Κ.Ν. 2190/1920 θα διατίθενται σε ηλεκτρονική μορφή στην ιστοσελίδα της Εταιρείας ([www.intralot.com](http://www.intralot.com)). Το πλήρες κείμενο των τυχόν εγγράφων και σχεδίων αποφάσεων που προβλέπονται στο άρθρο 27 παρ. 3 περιπτώσεις γ' και δ' του Κ.Ν. 2190/1920 θα διατίθεται και σε έγχαρτη μορφή στα γραφεία του Τμήματος Εξυπηρέτησης Μετόχων της Εταιρείας στη διεύθυνση: Λεωφ. Κηφισίας 64 και Πρεμετής 3, Μαρούσι Αττικής.

#### ΑΕΡΟΠΟΡΙΑ ΑΙΓΑΙΟΥ Α.Ε.

**Τακτική Γενική Συνέλευση στις 16/05/2018**, ημέρα Τετάρτη και **ώρα 13:00**, στα γραφεία της έδρας της Εταιρείας στην Κηφισία (Βιλτανιώτη αρ. 31), για συζήτηση και λήψη αποφάσεων επί των κάτωθι θεμάτων της ημερήσιας διάταξης.

#### ΘΕΜΑΤΑ ΗΜΕΡΗΣΙΑΣ ΔΙΑΤΑΞΗΣ

- Υποβολή και έγκριση των Ετήσιων Οικονομικών Καταστάσεων και Ενοποιημένων Ετήσιων Οικονομικών Καταστάσεων της Εταιρείας για τη χρήση που έληξε 31.12.2017, που συντάχθηκαν από την Εταιρεία με βάση τα Διεθνή Πρότυπα Χρηματοοικονομικής Αναφοράς, μετά της Ετήσιας Έκθεσης του Δ.Σ. και της Έκθεσης Ελέγχου των ανεξάρτητων Ορκωτών Ελεγκτών Λογιστών, καθώς και της δήλωσης εταιρικής διακυβέρνησης σύμφωνα με το άρθρο 43α παρ. 3 περ. δ του ΚΝ 2190/1920.
- Έγκριση διανομής κερδών. Παροχή εξουσιοδότησεων.
- Απαλλαγή των μελών του Διοικητικού Συμβουλίου και των Ορκωτών Ελεγκτών από κάθε ευθύνη αποζημίωσης για τη χρήση 2017.
- Εκλογή Ορκωτών Ελεγκτών (ενός τακτικού και ενός αναπληρωματικού) για τη χρήση 2018 και έγκριση της αμοιβής τους.
- Προσαρμογή άρθρου 2 του Καταστατικού και κωδικοποίηση αυτού σε ενιαίο κείμενο.
- Προσαρμογή του Καταστατικού σύμφωνα με τον Ν. 4308/2014 και τον Ν. 4403/2016 - τροποποίηση των άρθρων 17 παρ. 1 και 25 του Καταστατικού της Εταιρείας και κωδικοποίηση αυτού σε ενιαίο κείμενο.
- Εκλογή νέου Διοικητικού Συμβουλίου λόγω λήξης θητείας.
- Ορισμός νέων μελών Επιτροπής Έλεγχου κατ' άρθρο 37 του Ν. 3693/2008.
- Έγκριση των αμοιβών που καταβλήθηκαν σε μέλη του Διοικητικού Συμβουλίου κατά τη διάρκεια της χρήσης 2017 και προέγκριση των αμοιβών μελών του Διοικητικού Συμβουλίου για την χρήση 2018.

#### 10. Λοιπά θέματα και ανακοινώσεις.

Στην Τακτική Γενική Συνέλευση έχουν δικαίωμα να λάβουν μέρος και να ψηφίσουν όποια φυσικά ή νομικά πρόσωπα εμφανίζονται ως μέτοχοι κατά την έναρξη της πέμπτης (5ης) ημέρας πριν από την ημέρα συνεδρίασης της Γενικής Συνέλευσης της 16/05/2018, ήτοι κατά την 11/05/2018 (Ημερομηνία Καταγραφής) στα αρχεία του φορέα, στον οποίο τηρούνται οι κινητές αξίες της Εταιρείας ("Ελληνικά Χρηματιστήρια Ανώνυμη Εταιρεία Συμμετοχών, Εκκαθάρισης Διακανονισμού & Καταχώρησης", ΕΧΑΕ).

Η απόδειξη της μετοχικής ιδιότητας κατά την ημερομηνία καταγραφής γίνεται με την προσκόμιση σχετικής έγγραφης βεβαίωσης της ΕΧΑΕ ή, εναλλακτικά, με απευθείας ηλεκτρονική σύνδεση της Εταιρείας με τα αρχεία της ΕΧΑΕ, εφόσον τούτο ζητηθεί από τους ενδιαφερομένους μετόχους. Η σχετική έγγραφη βεβαίωση ή η ηλεκτρονική πιστοποίηση σχετικά με την μετοχική ιδιότητα πρέπει να περιέλθει στην Εταιρεία το αργότερο την τρίτη (3η) ημέρα πριν από την συνεδρίαση της Γενικής Συνέλευσης, ήτοι την 13/05/2018. Στην αυτή προθεσμία οφείλουν να υποβάλουν οι ενδιαφερόμενοι μέτοχοι, επί αποδείξει παραλαβής, στην Εταιρεία τα τυχόν έγγραφα νομιμοποίησης (διορισμού/ανάκλησης) αντιπροσώπων τους.

Σε περίπτωση μη επιτεύξεως απαρτίας, η πρώτη επαναληπτική Γενική Συνέλευση θα συνέλθει την 29/05/2018, ημέρα Τρίτη και ώρα 13.00, η δε δεύτερη την 04/06/2018, ημέρα Δευτέρα και ώρα 13.00, αμφότερες στον ίδιο τόπο, και στις δύο περιπτώσεις χωρίς τη δημοσίευση νέας πρόσκλησης. Στην επαναληπτική Γενική Συνέλευση μπορούν να μετάσχουν μέτοχοι υπό τις ίδιες παραπάνω τυπικές προϋποθέσεις. Η ιδιότητα του μετόχου πρέπει να υφίσταται κατά την έναρξη της τέταρτης (4ης) ημέρας πριν από την ημέρα συνεδρίασης της επαναληπτικής Γενικής Συνέλευσης, ήτοι την 25/05/2018 και την 31/05/2018, αντιστοίχως (ημερομηνία καταγραφής επαναληπτικών Γενικών Συνελεύσεων), η δε σχετική έγγραφη βεβαίωση ή η ηλεκτρονική πιστοποίηση σχετικά με την μετοχική ιδιότητα πρέπει να περιέλθει στην Εταιρεία το αργότερο την τρίτη (3η) ημέρα πριν από την συνεδρίαση της Γενικής Συνέλευσης, ήτοι μέχρι 24/05/2018 και 01/06/2018, αντιστοίχως.

Λεπτομερείς πληροφορίες σχετικά με τα δικαιώματα μειοψηφίας και τους όρους άσκησής τους, καθώς και το πλήρες κείμενο της προσκλήσεως, των εγγράφων, των σχεδίων αποφάσεων και των λοιπών πληροφοριών, που προβλέπονται στην παρ. 3 του άρθρ. 27 Ν. 2190/20 είναι διαθέσιμα στην ιστοσελίδα της Εταιρείας ([www.aegeanair.com](http://www.aegeanair.com)). Από την ίδια ημερομηνία, οι μέτοχοι θα έχουν τη δυνατότητα να λάβουν αντίγραφο των ανωτέρω εγγράφων από τα γραφεία της Εταιρείας (Βιλτανιώτη 31, Κηφισιά).

#### PASAL A.E.

**Έκτακτη Γενική Συνέλευση**, που θα συνέλθει την **16ην Μαΐου 2018**, ημέρα Τετάρτη και ώρα **11.00 πμ** στα Γραφεία της Έδρας της Εταιρείας επί της Λεωφ. Κηφισίας 116 & Δαβάκη 1 (4ος όροφος), Αμπελόκηποι, Αθήνα, με τα ακόλουθα θέματα ημερησίας διατάξεως: ΘΕΜΑΤΑ ΗΜΕΡΗΣΙΑΣ ΔΙΑΤΑΞΕΩΣ :

1. Έγκριση της υπογραφείσης από 30/03/2018, συμφωνίας εξυγίανσης της εταιρείας «PASAL ΑΝΩΝΥΜΟΣ ΕΤΑΙΡΕΙΑ ΑΝΑΠΤΥΞΕΩΣ ΑΚΙΝΗΤΩΝ» κατ' άρθρα 99επ. και 106 του Ν. 3588/2007, όπως αυτός τροποποιηθεί ισχύει σήμερα.

2. Στο πλαίσιο της ανωτέρω συμφωνίας εξυγίανσης έγκριση υπό τους όρους που περιγράφονται στην συμφωνία εξυγίανσης, της μεταβίβασης των περιγραφόμενων ακινήτων στην ως άνω συμφωνία εξυγίανσης στους συμβαλλόμενους πιστωτές και παροχή εξουσιοδοτήσεων σε εκπρόσωπο της Εταιρείας για την υπογραφή των σχετικών συμβολαίων.

Σε περίπτωση μη επίτευξης απαρτίας κατά την ως άνω Έκτακτη Γενική Συνέλευση της 16/5/2018, καλούνται οι κ.κ. μέτοχοι σε επαναληπτική Έκτακτη Γενική Συνέλευση την 30/5/2018, ημέρα Τετάρτη και ώρα 11.00, στην έδρα της Εταιρείας, Λεωφ. Κηφισίας αρ. 116 και Δαβάκη αρ. 1, Αμπελόκηποι, Αθήνα, χωρίς τη δημοσίευση νεωτέρας προσκλήσεως. Σύμφωνα με το άρθρο 26 παρ. 2β του Κ.Ν. 2190/1920, όπως τροποποιήθηκε με το άρθρο 3 του Ν. 3884/2010 και ισχύει, η Εταιρεία ενημερώνει τους κ.κ. Μετόχους για τα ακόλουθα:

Δικαίωμα συμμετοχής και ψήφου.

Κάθε μετοχή έχει δικαίωμα μιας ψήφου. Στη Γενική Συνέλευση δικαιούται να συμμετέχει όποιος εμφανίζεται ως μέτοχος στα αρχεία του Συστήματος Άυλων Τίτλων της "Ελληνικά Χρηματιστήρια Α.Ε." (Ε.Χ.Α.Ε.), στο οποίο τηρούνται οι κινητές αξίες της Εταιρείας. Η απόδειξη της μετοχικής ιδιότητας γίνεται με την προσκόμιση σχετικής έγγραφης βεβαίωσης του ως άνω φορέα ή, εναλλακτικά, με απευθείας ηλεκτρονική σύνδεση της Εταιρείας με τα αρχεία του τελευταίου.

Η ιδιότητα του μετόχου πρέπει να υφίσταται κατά την έναρξη της πέμπτης (5ης) ημέρας πριν από την ημέρα συνεδρίασης της Γενικής Συνέλευσης της 16-5-2018, ήτοι κατά την 11-5-2018 (Ημερομηνία Καταγραφής), και η σχετική έγγραφη βεβαίωση ή η ηλεκτρονική πιστοποίηση σχετικά με τη μετοχική ιδιότητα πρέπει να περιέλθει στην Εταιρεία το αργότερο την 13-5-2018, ήτοι την τρίτη (3η) ημέρα πριν από τη συνεδρίαση της Γενικής Συνέλευσης.

Για την Επαναληπτική Έκτακτη Γενική Συνέλευση η ιδιότητα του μετόχου πρέπει να υφίσταται κατά την έναρξη της τέταρτης ημέρας πριν από την ημερομηνία συνεδρίασης της Επαναληπτικής Έκτακτης Γενικής Συνέλευσης, ήτοι την 30-05-2018 (ημερομηνία καταγραφής Επαναληπτικής Έκτακτης Γενικής Συνέλευσης), η δε σχετική έγγραφη βεβαίωση ή η ηλεκτρονική πιστοποίηση σχετικά με τη μετοχική ιδιότητα πρέπει να περιέλθει στην Εταιρεία το αργότερο την 27-05-2018, ήτοι την τρίτη ημέρα πριν από τη συνεδρίαση της ως άνω Γενικής Συνέλευσης.

Έναντι της Εταιρείας θεωρείται ότι έχει δικαίωμα συμμετοχής και ψήφου στη Γενική Συνέλευση μόνον όποιος φέρει την ιδιότητα του μετόχου κατά την αντίστοιχη Ημερομηνία Καταγραφής. Σε περίπτωση μη συμμόρφωσης προς τις διατάξεις του άρθρου 28α του Κ.Ν. 2190/1920, ο εν λόγω μέτοχος μετέχει στη Γενική Συνέλευση μόνο μετά από άδειά της.

Η άσκηση των εν λόγω δικαιωμάτων δεν προϋποθέτει τη δέσμευση των μετοχών του δικαιούχου ούτε την τήρηση άλλης ανάλογης διαδικασίας, η οποία περιορίζει τη δυνατότητα πώλησης και μεταβίβασης αυτών κατά το χρονικό διάστημα που μεσολαβεί ανάμεσα στην Ημερομηνία Καταγραφής και στη Γενική Συνέλευση.

Διαδικασία άσκησης δικαιώματος ψήφου μέσω αντιπροσώπου.

Κάθε μέτοχος συμμετέχει στη Γενική Συνέλευση και ψηφίζει είτε αυτοπροσώπως είτε μέσω αντιπροσώπου. Κάθε μέτοχος μπορεί να διορίζει μέχρι τρεις (3) αντιπροσώπους. Ωστόσο, αν ο μέτοχος κατέχει μετοχές της Εταιρείας, οι οποίες εμφανίζονται σε περισσότερους του ενός λογαριασμούς αξιών, ο περιορισμός αυτός δεν εμποδίζει το μέτοχο να ορίζει διαφορετικούς αντιπροσώπους για τις μετοχές που εμφανίζονται στον κάθε λογαριασμό αξιών σε σχέση με τη Γενική Συνέλευση. Νομικά πρόσωπα μετέχουν στη Γενική Συνέλευση ορίζοντας ως εκπροσώπους τους μέχρι τρία (3) φυσικά πρόσωπα. Αντιπρόσωπος που ενεργεί για περισσότερους μετόχους μπορεί να ψηφίζει διαφορετικά για κάθε μέτοχο.

Ο αντιπρόσωπος μετόχου υποχρεούται να γνωστοποιεί στην Εταιρεία, πριν από την έναρξη της συνεδρίασης της Γενικής Συνέλευσης, κάθε συγκεκριμένο γεγονός, το οποίο μπορεί να είναι χρήσιμο στους μετόχους για την αξιολόγηση του κινδύνου να εξυτηρηθεί ο

αντιπρόσωπος άλλα συμφέροντα πλην των συμφερόντων του μετόχου. Κατά την έννοια της παρούσας παραγράφου, μπορεί να προκύπτει σύγκρουση συμφερόντων ιδίως όταν ο αντιπρόσωπος:

- α) είναι μέτοχος που ασκεί τον έλεγχο της Εταιρείας ή είναι άλλο νομικό πρόσωπο ή οντότητα η οποία ελέγχεται από το μέτοχο αυτόν,
- β) είναι μέλος του διοικητικού συμβουλίου ή της εν γένει διοίκησης της Εταιρείας ή μετόχου που ασκεί τον έλεγχο της Εταιρείας, ή άλλου νομικού προσώπου ή οντότητας που ελέγχεται από μέτοχο ο οποίος ασκεί τον έλεγχο της Εταιρείας,
- γ) είναι υπάλληλος ή ορκωτός ελεγκτής της Εταιρείας ή μετόχου που ασκεί τον έλεγχο της Εταιρείας, ή άλλου νομικού προσώπου ή οντότητας που ελέγχεται από μέτοχο, ο οποίος ασκεί τον έλεγχο της Εταιρείας,
- δ) είναι σύζυγος ή συγγενής πρώτου βαθμού με ένα από τα φυσικά πρόσωπα που αναφέρονται στις περιπτώσεις (α) έως (γ).

Ο διορισμός και η ανάκληση αντιπροσώπου για τη συμμετοχή στη Γενική Συνέλευση γίνεται εγγράφως και κοινοποιείται στην Εταιρεία με κατάθεση του εγγράφου στα γραφεία της έδρας της Εταιρείας ( Κηφισίας 116 και Δαβάκη 1, Αμπελόκηποι, Αθήνα) ή ταχυδρομικώς τουλάχιστον τρεις (3) ημέρες πριν από την ημερομηνία της Γενικής Συνέλευσης.

Έντυπο εξουσιοδότησης είναι διαθέσιμο στην ιστοσελίδα της Εταιρείας [www.pasal.gr](http://www.pasal.gr)

Ελλείψει σχετικής καταστατικής πρόβλεψης, η Εταιρεία δεν δέχεται ηλεκτρονικές κοινοποιήσεις διορισμού και ανάκλησης αντιπροσώπων.

Διαδικασία για άσκηση του δικαιώματος ψήφου με αλληλογραφία ή με ηλεκτρονικά μέσα.

Ελλείψει σχετικής καταστατικής πρόβλεψης, δεν είναι δυνατή η συμμετοχή στη Γενική Συνέλευση με ηλεκτρονικά μέσα ή εξ αποστάσεως.

Δικαιώματα μειοψηφίας των μετόχων σύμφωνα με τις παραγράφους 2, 2α, 4 και 5 του άρθρου 39 του Κ.Ν. 2190/1920 όπως ισχύει. Μέτοχοι που εκπροσωπούν το 1/20 του καταβεβλημένου μετοχικού κεφαλαίου δικαιούνται να ζητήσουν από το Διοικητικό Συμβούλιο και το τελευταίο υποχρεούται να εγγράψει στην ημερησία διάταξη πρόσθετα θέματα. Η σχετική αίτηση πρέπει να περιέλθει στο Διοικητικό Συμβούλιο 15 τουλάχιστον ημέρες πριν από τη Γενική Συνέλευση, ήτοι μέχρι και την 1-5-2018 να συνοδεύεται από αιτιολόγηση ή από σχέδιο απόφασης προς έγκριση από τη Γενική Συνέλευση. Η αναθεωρημένη ημερησία διάταξη δημοσιοποιείται με τον ίδιο τρόπο όπως η προηγούμενη ημερησία διάταξη, δεκατρείς (13) ημέρες πριν από την ημερομηνία της Γενικής Συνέλευσης και ταυτόχρονα τίθεται στη διάθεση των μετόχων στην ιστοσελίδα της Εταιρείας, μαζί με την αιτιολόγηση ή το σχέδιο απόφασης που έχει υποβληθεί από τους μετόχους κατά τα προβλεπόμενα στο άρθρο 27 παρ. 3 του Κ.Ν. 2190/1920.

Μέτοχοι που εκπροσωπούν το 1/20 του καταβεβλημένου μετοχικού κεφαλαίου δικαιούνται να ζητήσουν από το Διοικητικό Συμβούλιο και το τελευταίο υποχρεούται να θέσει στη διάθεση των μετόχων έξι (6) τουλάχιστον ημέρες πριν από την ημερομηνία της Γενικής Συνέλευσης σχέδιο αποφάσεων για θέματα που έχουν περιληφθεί στην αρχική ή την αναθεωρημένη ημερησία διάταξη. Η σχετική αίτηση πρέπει να περιέλθει στο Διοικητικό Συμβούλιο επτά (7) τουλάχιστον ημέρες πριν από την ημερομηνία της Γενικής Συνέλευσης, ήτοι μέχρι την 9-05-2018.

Μετά από αίτηση οποιουδήποτε μετόχου που υποβάλλεται στην Εταιρεία πέντε (5) τουλάχιστον πλήρεις ημέρες πριν από τη Γενική Συνέλευση, ήτοι μέχρι την 10-5-2018, το Διοικητικό Συμβούλιο υποχρεούται να παρέχει στη Γενική Συνέλευση τις αιτούμενες συγκεκριμένες πληροφορίες για τις υποθέσεις της Εταιρείας, στο μέτρο που αυτές είναι χρήσιμες για την πραγματική εκτίμηση των θεμάτων της ημερησίας διατάξης. Υποχρέωση παροχής πληροφοριών δεν υφίσταται όταν οι σχετικές πληροφορίες διατίθενται ήδη στην ιστοσελίδα της Εταιρείας.

Επίσης, με αίτηση μετόχων που εκπροσωπούν το 1/20 του καταβεβλημένου μετοχικού κεφαλαίου, το διοικητικό συμβούλιο υποχρεούται να ανακοινώσει στην γενική συνέλευση, εφόσον είναι τακτική, τα ποσά που κατά την τελευταία διετία καταβλήθηκαν σε κάθε μέλος του Διοικητικού Συμβουλίου ή τους διευθυντές της Εταιρείας καθώς και κάθε παροχή προς τα πρόσωπα αυτά από οποιαδήποτε αιτία ή σύμβαση της εταιρείας με αυτούς.

Μετά από αίτηση μετόχων που εκπροσωπούν το 1/5 του καταβεβλημένου μετοχικού κεφαλαίου, η οποία υποβάλλεται στην Εταιρεία εντός της προθεσμίας της προηγούμενης παραγράφου, το Διοικητικό Συμβούλιο υποχρεούται να παρέχει στη Γενική Συνέλευση πληροφορίες για την πορεία των εταιρικών υποθέσεων και την περιουσιακή κατάσταση της Εταιρείας.

Σε όλες τις ανωτέρω αναφερόμενες περιπτώσεις οι αιτούντες μέτοχοι οφείλουν να αποδεικνύουν τη μετοχική τους ιδιότητα και τον αριθμό των μετοχών που κατέχουν κατά την άσκηση του σχετικού δικαιώματος. Τέτοια απόδειξη αποτελεί και η προσκόμιση βεβαίωσης από τον φορέα στον οποίο τηρούνται οι οικείες κινητές αξίες ή η πιστοποίηση της μετοχικής ιδιότητας με απευθείας ηλεκτρονική σύνδεση φορέα και Εταιρείας.

Πληροφορίες παρ. 3 άρθρου 27 του Κ.Ν. 2190/1920, όπως ισχύει.

Οι πληροφορίες του άρθρου 27 παρ. 3 του Κ.Ν. 2190/1920 συμπεριλαμβανομένης της πρόσκλησης για σύγκληση της Γενικής Συνέλευσης, του εντύπου διορισμού αντιπροσώπου και του σχεδίου απόφασης για το θέμα της ημερησίας διατάξης διατίθενται σε ηλεκτρονική μορφή στην ιστοσελίδα της Εταιρείας [www.pasal.gr](http://www.pasal.gr). Οι ενδιαφερόμενοι μέτοχοι δύνανται να λαμβάνουν αντίγραφα των τυχόν εγγράφων και σχεδίων αποφάσεων της παρ. 3 του άρθρου 27 του Κ.Ν. 2190/1920, όπως ισχύει, προσερχόμενοι στα γραφεία της Εταιρείας Λ. Κηφισίας 116 και Δαβάκη 1 ή επικοινωνώντας με το Τμήμα Εξυπηρέτησης Μετόχων στο τηλέφωνο 210-6967600.

#### ΚΟΡΠΕΣ Α.Ε.

**Τακτική Γενική Συνέλευση** την Πέμπτη **17/05/2018** και **ώρα 09:30 πμ.** στα γραφεία της εταιρείας στην Μεταμόρφωση Αττικής και επί των οδών Δροσίνη 3 και Τατοΐου, για συζήτηση και λήψη αποφάσεως επί των παρακάτω θεμάτων:

#### ΘΕΜΑΤΑ ΗΜΕΡΗΣΙΑΣ ΔΙΑΤΑΞΗΣ

1. Υποβολή και έγκριση των Ετήσιων Οικονομικών Καταστάσεων της 18<sup>ης</sup> Εταιρικής Χρήσης (1<sup>η</sup> Ιανουαρίου 2017 – 31<sup>η</sup> Δεκεμβρίου 2017) της εταιρείας, μετά της ετήσιας έκθεσης Διαχείρισης του Διοικητικού Συμβουλίου και της έκθεσης των Ορκωτών Ελεγκτών.
2. Απαλλαγή των μελών του Διοικητικού Συμβουλίου και των ελεγκτών από κάθε ευθύνη αποζημίωσης για τα πεπραγμένα της 18<sup>ης</sup> Εταιρικής Χρήσης (1<sup>η</sup> Ιανουαρίου 2017 – 31<sup>η</sup> Δεκεμβρίου 2017), σύμφωνα με το Νόμο και το Καταστατικό.
3. Επικύρωση αμοιβών, αποζημιώσεων και λοιπών παροχών των μελών του Διοικητικού Συμβουλίου για την 18<sup>η</sup> Εταιρική Χρήση (1<sup>η</sup> Ιανουαρίου 2017 – 31<sup>η</sup> Δεκεμβρίου 2017), προέγκρισή τους για την τρέχουσα 19<sup>η</sup> εταιρική χρήση (1<sup>η</sup> Ιανουαρίου 2018 – 31<sup>η</sup> Δεκεμβρίου 2018), και χορήγηση αδείας στα μέλη του Διοικητικού Συμβουλίου και στα στελέχη της εταιρείας προκειμένου να παρέχουν τις υπηρεσίες τους σε συνδεδεμένες επιχειρήσεις.

4. Εκλογή Ορκωτών Ελεγκτών (τακτικού και αναπληρωματικού) για την 19<sup>η</sup> εταιρική χρήση (1<sup>η</sup> Ιανουαρίου 2018– 31<sup>η</sup> Δεκεμβρίου 2018).
5. Εκλογή νέου Διοικητικού Συμβουλίου της εταιρείας.
6. Ορισμός μελών Ελεγκτικής Επιτροπής (Audit Committee) σύμφωνα με τις διατάξεις των άρθρων 37 του ν.3693/2008 και 7 του ν. 3016/2002.

Λοιπά θέματα, προτάσεις, αποφάσεις και ανακοινώσεις.

Σύμφωνα με τα άρθρα 26 παρ. 2β και 28 α του Κ.Ν 2190/1920, ως τροποποιήθηκαν και προστέθηκαν, αντιστοίχως, με τα άρθρα 3 και 5 του Ν. 3884/2010 και ισχύει, η Εταιρεία ενημερώνει τους μετόχους για τα ακόλουθα:

#### Α. ΔΙΚΑΙΩΜΑ ΣΥΜΜΕΤΟΧΗΣ ΣΤΗΝ ΓΕΝΙΚΗ ΣΥΝΕΛΕΥΣΗ

Στη Συνέλευση αυτή έχουν δικαίωμα να λάβουν μέρος και να ψηφίσουν όποιοι εμφανίζονται ως μέτοχοι στα αρχεία του Συστήματος Άυλων Τίτλων που διαχειρίζεται η «Ελληνικά Χρηματιστήρια Α.Ε.» (ΕΧΑΕ) στο οποίο τηρούνται οι κινητές αξίες της Εταιρείας. Η απόδειξη της μετοχικής ιδιότητας γίνεται με την προσκόμιση σχετικής έγγραφης βεβαίωσης του ως άνω φορέα ή εναλλακτικά με απευθείας ηλεκτρονική σύνδεση της Εταιρείας με τα αρχεία του τελευταίου. Η ιδιότητα του μετόχου πρέπει να υφίσταται κατά την 12-05-2018 (Ημερομηνία Καταγραφής), ήτοι κατά την έναρξη της πέμπτης (5<sup>ης</sup>) ημέρας πριν από την ημέρα συνεδρίασης της Γενικής Συνέλευσης της 17-05-2017 και η σχετική βεβαίωση σχετικά με την μετοχική ιδιότητα πρέπει να περιέλθει στην Εταιρεία το αργότερο την 14-05-2018, ήτοι την τρίτη (3<sup>η</sup>) ημέρα πριν τη συνεδρίαση της ως άνω Γενικής Συνέλευσης.

Έναντι της Εταιρείας θεωρείται ότι έχει δικαίωμα συμμετοχής και ψήφου στη Γενική Συνέλευση μόνον όποιος φέρει την ιδιότητα του μετόχου κατά την ανωτέρω Ημερομηνία Καταγραφής. Σε περίπτωση μη συμμόρφωσης προς τις διατάξεις του άρθρου 28<sup>α</sup> του Κ.Ν.2190/1920, ο εν λόγω μέτοχος μετέχει στη Γενική Συνέλευση μόνο μετά από άδεια της. Η άσκηση των εν λόγω δικαιωμάτων δεν προϋποθέτει τη δέσμευση των μετοχών του δικαιούχου ούτε την τήρηση άλλης ανάλογης διαδικασίας η οποία περιορίζει τη δυνατότητα πώλησης και μεταβίβασης αυτών κατά το χρονικό διάστημα που μεσολαβεί ανάμεσα στην Ημερομηνία Καταγραφής και στη Γενική Συνέλευση.

#### Β. ΔΙΑΔΙΚΑΣΙΑ ΓΙΑ ΤΗΝ ΑΣΚΗΣΗ ΔΙΚΑΙΩΜΑΤΟΣ ΨΗΦΟΥ ΜΕΣΩ ΑΝΤΙΠΡΟΣΩΠΩΝ

Ο μέτοχος συμμετέχει στη Γενική Συνέλευση και ψηφίζει είτε αυτοπροσώπως είτε μέσω αντιπροσώπων. Κάθε μέτοχος μπορεί να διορίζει μέχρι τρεις (3) αντιπροσώπους. Νομικά πρόσωπα μετέχουν στη Γενική Συνέλευση ορίζοντας ως εκπροσώπους τους μέχρι τρία (3) φυσικά πρόσωπα. Ωστόσο, αν ο μέτοχος κατέχει μετοχές της Εταιρείας οι οποίες εμφανίζονται σε περισσότερους του ενός λογαριασμούς αξιών, ο περιορισμός αυτός δεν εμποδίζει τον μέτοχο να ορίζει διαφορετικούς αντιπροσώπους για τις μετοχές που εμφανίζονται στον κάθε λογαριασμό αξιών σε σχέση με τη Γενική Συνέλευση. Αντιπρόσωπος που ενεργεί για περισσότερους μετόχους μπορεί να ψηφίζει διαφορετικά για κάθε μέτοχο.

Ο αντιπρόσωπος μετόχου υποχρεούται να γνωστοποιεί στην Εταιρεία, πριν από την έναρξη της συνεδρίασης της Γενικής Συνέλευσης, κάθε συγκεκριμένο γεγονός, το οποίο μπορεί να είναι χρήσιμο στους μετόχους για την αξιολόγηση του κινδύνου να εξυπηρετήσει ο αντιπρόσωπος άλλα συμφέροντα πλην των συμφερόντων του μετόχου. Κατά την έννοια της παρούσας παραγράφου, μπορεί να προκύπτει σύγκρουση συμφερόντων ιδίως όταν ο αντιπρόσωπος: α) είναι μέτοχος που ασκεί τον έλεγχο της Εταιρείας ή είναι άλλο νομικό πρόσωπο ή οντότητα η οποία ελέγχεται από αυτόν τον μέτοχο,

β) είναι μέλος τους διοικητικού συμβουλίου ή της εν γένει διοίκησης της Εταιρείας ή μετόχου που ασκεί τον έλεγχο της Εταιρείας,

γ) είναι υπάλληλος ή ορκωτός ελεγκτής της Εταιρείας ή του μετόχου που ασκεί τον έλεγχο της Εταιρείας, ή άλλου νομικού προσώπου ή οντότητας που ελέγχεται από το μέτοχο, ο οποίος ασκεί τον έλεγχο της Εταιρείας,

δ) είναι σύζυγος ή συγγενής πρώτου βαθμού με ένα από τα φυσικά πρόσωπα που αναφέρονται στις περιπτώσεις (α) έως (γ).

Ο διορισμός και η ανάκληση αντιπροσώπου του μετόχου γίνεται εγγράφως και κοινοποιείται στην Εταιρεία εγγράφως τουλάχιστον τρεις (3) ημέρες πριν από την ημερομηνία συνεδρίασης της Γενικής Συνέλευσης. Η Εταιρεία θα καταστήσει διαθέσιμο στην ιστοσελίδα της ([www.korres.com](http://www.korres.com)) το έντυπο που μπορεί να χρησιμοποιηθεί για το διορισμό αντιπροσώπου. Το έντυπο αυτό κατατίθεται συμπληρωμένο και υπογεγραμμένο από τον μέτοχο στο Τμήμα Επενδυτικών Σχέσεων και Εξυπηρέτησης Μετόχων της Εταιρείας στην Μεταμόρφωση Αττικής Δροσίνης 3 και Τατοΐου, ΤΚ 144 52, τηλ. 213 018905 (υπόψη κας Αθηνάς Λαγού) ή αποστέλλεται στο φαξ 213 01 88999 τρεις (3) τουλάχιστον ημέρες πριν από την ημερομηνία της Γενικής Συνέλευσης. Ο δικαιούχος καλείται να μεριμνά για την επιβεβαίωση της επιτυχούς αποστολής του εντύπου διορισμού αντιπροσώπου και της παραλαβής του από την Εταιρεία, καλώντας στο τηλέφωνο 213 01 88905.

#### Γ. ΔΙΚΑΙΩΜΑΤΑ ΜΕΙΟΨΗΦΙΑΣ ΤΩΝ ΜΕΤΟΧΩΝ

Σε σχέση με την ανωτέρω Γενική Συνέλευση οι Μέτοχοι της Εταιρείας έχουν τα εξής δικαιώματα:

(α) Εφόσον εκπροσωπούν τουλάχιστον ένα εικοστό (1/20) του καταβεβλημένου μετοχικού κεφαλαίου, μπορούν με αίτησή τους, η οποία πρέπει να περιέλθει στο Διοικητικό Συμβούλιο δέκα πέντε (15) τουλάχιστον ημέρες πριν από τη Γενική Συνέλευση, να ζητήσουν από το Διοικητικό Συμβούλιο να εγγράψει στην ημερήσια διάταξη της Γενικής Συνέλευσης, πρόσθετα θέματα. Η αίτηση πρέπει να συνοδεύεται από αιτιολόγηση ή από σχέδιο απόφασης προς έγκριση στη Γενική Συνέλευση και η αναθεωρημένη ημερήσια διάταξη δημοσιοποιείται κατά τον ίδιο τρόπο όπως η προηγούμενη ημερήσια διάταξη, δεκατρείς (13) ημέρες πριν από την ημερομηνία της Γενικής Συνέλευσης και ταυτόχρονα τίθεται στη διάθεση των μετόχων της ιστοσελίδας της εταιρείας, μαζί με την αιτιολόγηση ή το σχέδιο απόφασης που έχει υποβληθεί από τους μετόχους σύμφωνα με το άρθρο 27 παρ. 3 του Κ.Ν 2190/1920.

(β) Εφόσον εκπροσωπούν τουλάχιστον ένα εικοστό (1/20) του καταβεβλημένου μετοχικού κεφαλαίου, μπορούν με αίτησή τους, η οποία πρέπει να περιέλθει στο Διοικητικό Συμβούλιο επτά (7) τουλάχιστον ημέρες πριν από τη Γενική Συνέλευση, να ζητήσουν από το Διοικητικό Συμβούλιο να θέσει στη διάθεση των μετόχων με ανάρτηση στην ιστοσελίδα της Εταιρείας ([www.korres.com](http://www.korres.com)), τουλάχιστον έξι (6) ημέρες πριν την ημερομηνία της Γενικής Συνέλευσης, σχέδια απόφασης για τα θέματα που έχουν περιληφθεί στην αρχική ή την αναθεωρημένη ημερήσια διάταξη.

(γ) Με αίτησή τους που υποβάλλεται στην Εταιρεία πέντε (5) τουλάχιστον πλήρεις ημέρες πριν από τη Γενική Συνέλευση, μπορούν να ζητήσουν από το Διοικητικό Συμβούλιο να παράσχει στη Γενική Συνέλευση τις αιτούμενες συγκεκριμένες πληροφορίες για τις υποθέσεις της Εταιρείας, στο μέτρο που αυτές είναι χρήσιμες για την πραγματική εκτίμηση των θεμάτων της ημερήσιας διάταξης.

(δ) Επίσης με αίτηση των μετόχων που εκπροσωπούν το ένα εικοστό (1/20) του καταβεβλημένου μετοχικού κεφαλαίου, το διοικητικό συμβούλιο υποχρεούται να ανακοινώσει στη Γενική Συνέλευση, τα ποσά που, κατά την τελευταία διετία, καταβλήθηκαν σε κάθε μέλος του διοικητικού συμβουλίου ή τους διευθυντές της εταιρείας, καθώς και κάθε παροχή προς τα πρόσωπα αυτά από οποιαδήποτε αιτία ή

σύμβαση της εταιρείας με αυτούς. Στην περίπτωση (γ) και (δ) το διοικητικό συμβούλιο μπορεί να αρνηθεί την παροχή των πληροφοριών για αποχρώντα ουσιώδη, ο οποίος αναγράφεται στα πρακτικά.

(ε) Εφόσον εκπροσωπούν το ένα πέμπτο (1/5) του καταβεβλημένου μετοχικού κεφαλαίου, μπορούν με αίτησή τους, η οποία υποβάλλεται στην Εταιρεία πέντε (5) τουλάχιστον πλήρεις ημέρες πριν από τη Γενική Συνέλευση, να ζητήσουν από το Διοικητικό Συμβούλιο να παράσχει στη Γενική Συνέλευση πληροφορίες για την πορεία των εταιρικών υποθέσεων και την περιουσιακή κατάσταση της Εταιρείας.

Αντίστοιχες προθεσμίες για τυχόν άσκηση δικαιωμάτων μειοψηφίας των μετόχων ισχύουν και σε περίπτωση Επαναληπτικών Γενικών Συνελεύσεων. Σε όλες τις ανωτέρω περιπτώσεις, οι αιτούντες μέτοχοι οφείλουν να αποδεικνύουν τη μετοχική τους ιδιότητα και τον αριθμό των μετοχών που κατέχουν κατά την άσκηση του σχετικού δικαιώματος. Τέτοια απόδειξη αποτελεί η προσκόμιση βεβαίωσης από τα αρχεία του Συστήματος Άυλων Τίτλων που διαχειρίζεται η «Ελληνικά Χρηματιστήρια Α.Ε.» (ΕΧΑΕ) στο οποίο τηρούνται οι κινητές αξίες της Εταιρείας ή η πιστοποίηση της μετοχικής ιδιότητας με απευθείας ηλεκτρονική σύνδεση φορέα και Εταιρείας.

#### Δ. ΔΙΑΘΕΣΙΜΑ ΕΓΓΡΑΦΑ ΚΑΙ ΠΛΗΡΟΦΟΡΙΕΣ

Οι πληροφορίες της παρ. 3 του άρθρου 27 του κ.ν.2190/20 θα είναι διαθέσιμες στα γραφεία του Τμήματος Εξυπηρέτησης Μετόχων της Εταιρείας στην Μεταμόρφωση Αττικής Δροσίνη 3 και Τατοΐου, ΤΚ 144 52, τηλ. 213 018905 (κα Αθηνά Λαγού) και στην ιστοσελίδα της Εταιρείας ([www.korres.com](http://www.korres.com)).

#### Ε. ΕΠΑΝΑΛΗΠΤΙΚΕΣ ΣΥΝΕΛΕΥΣΕΙΣ

Σε περίπτωση μη επίτευξης της απαιτούμενης απαρτίας, για τα θέματα της ημερήσιας διάταξης, οι μέτοχοι καλούνται:

- Στις 02-06-2018, ημέρα Σάββατο και ώρα 09.30 πμ στα γραφεία της εταιρείας στην Μεταμόρφωση Αττικής και επί των οδών Δροσίνη 3 και Τατοΐου σε Α' Επαναληπτική Γενική Συνέλευση, στην οποία έχουν δικαίωμα συμμετοχής και ψήφου οι μέτοχοι οι οποίοι εμφανίζονται ως μέτοχοι στα αρχεία του Συστήματος Άυλων Τίτλων που διαχειρίζεται η «Ελληνικά Χρηματιστήρια Α.Ε.» (ΕΧΑΕ) στο οποίο τηρούνται οι κινητές αξίες της Εταιρείας κατά την 29-05-2018 (Ημερομηνία Καταγραφής), ήτοι την τέταρτη (4<sup>η</sup>) ημέρα πριν από την ημέρα της συνεδρίασης της Επαναληπτικής Γενικής Συνέλευσης, η δε βεβαίωση σχετικά με τη μετοχική ιδιότητα πρέπει να περιέλθει στην Εταιρεία το αργότερο την τρίτη (3<sup>η</sup>) ημέρα πριν από τη συνεδρίαση της Επαναληπτικής Γενικής συνέλευσης, ή και
- Την 13-06-2018, ημέρα Τετάρτη και ώρα 09.30 πμ στα γραφεία της εταιρείας στην Μεταμόρφωση Αττικής και επί των οδών Δροσίνη 3 και Τατοΐου σε Β' Επαναληπτική Γενική Συνέλευση, στην οποία έχουν δικαίωμα συμμετοχής και ψήφου οι μέτοχοι οι οποίοι εμφανίζονται ως μέτοχοι στα αρχεία του Συστήματος Άυλων Τίτλων που διαχειρίζεται η «Ελληνικά Χρηματιστήρια Α.Ε.» (ΕΧΑΕ) στο οποίο τηρούνται οι κινητές αξίες της Εταιρείας κατά την 09-06-2018 (Ημερομηνία Καταγραφής), ήτοι την τέταρτη (4<sup>η</sup>) ημέρα πριν από την ημέρα της συνεδρίασης της Επαναληπτικής Γενικής Συνέλευσης, η δε βεβαίωση σχετικά με τη μετοχική ιδιότητα πρέπει να περιέλθει στην Εταιρεία το αργότερο την τρίτη (3<sup>η</sup>) ημέρα πριν από τη συνεδρίαση της Επαναληπτικής Γενικής συνέλευσης.
- Σημειώνεται ότι δε θα δημοσιευθεί νέα πρόσκληση για τις επαναληπτικές συνελεύσεις σύμφωνα με το άρθρο 29 του κ.ν. 2190/1920, όπως ισχύει.

#### LIBANHS A.B.E.

**Έκτακτη Γενική Συνέλευση την 21/05/2018** ημέρα Δευτέρα και ώρα **13.00 μ.μ.** στα γραφεία της εταιρείας Σόλωνος 98 - Αθήνα, για συζήτηση και λήψη αποφάσεων για τα παρακάτω θέματα:

#### ΘΕΜΑΤΑ ΗΜΕΡΗΣΙΑΣ ΔΙΑΤΑΞΗΣ

1. Έγκριση υποβολής αίτησης επικύρωσης συμφωνίας εξυγίανσης της εταιρίας ενώπιον του Πολυμελούς Πρωτοδικείου Αθηνών (Εκουσία Δικαιοδοσία) κατ' άρθρον 106' επ. ΠτΚ.

#### 2. Διάφορες ανακοινώσεις.

Σε περίπτωση μη επίτευξης της απαιτούμενης εκ του Νόμου και του καταστατικού της εταιρείας απαρτίας για την λήψη απόφασης επί των θεμάτων της Ημερήσιας Διάταξης, η τυχόν Α Επαναληπτική Έκτακτη Γενική Συνέλευση θα συνέλθει την 4η Ιουνίου, ημέρα Δευτέρα και ώρα 13.00 στον ίδιο χώρο, και η τυχόν Β Επαναληπτική Έκτακτη Γενική Συνέλευση θα συνέλθει την 18η Ιουνίου, ημέρα Δευτέρα και ώρα 13.00 στον ίδιο χώρο, με τα ίδια θέματα Ημερήσιας Διάταξης.

Σύμφωνα με το Κ.Ν. 2190/1920 όπως τροποποιήθηκε με το Ν. 3884/2010 και ισχύει, η Εταιρία ενημερώνει τους μετόχους της για τα ακόλουθα:

#### Α. Δικαίωμα συμμετοχής και ψήφου στη Γενική Συνέλευση

Στην Έκτακτη Γενική Συνέλευση δικαιούται να συμμετέχει όποιος εμφανίζεται ως μέτοχος στα αρχεία του συστήματος άυλων τίτλων που διαχειρίζεται η Ελληνικά Χρηματιστήρια Α.Ε. (Ε.Χ.Α.Ε.), στο οποίο τηρούνται οι κινητές αξίες (μετοχές) της Εταιρείας. Η απόδειξη της μετοχικής ιδιότητας γίνεται με την προσκόμιση σχετικής έγγραφης βεβαίωσης του ως άνω φορέα ή εναλλακτικά με απευθείας ηλεκτρονική σύνδεση της Εταιρείας με τα αρχεία του εν λόγω φορέα. Η ιδιότητα του μετόχου πρέπει να υφίσταται κατά την έναρξη της Τετάρτης 16.05.2018 (ημερομηνία καταγραφής) ήτοι της πέμπτης ημέρας πριν από την ημέρα συνεδρίασης της Έκτακτης Γενικής Συνέλευσης στις 21.05.2018 και η σχετική έγγραφη βεβαίωση ή η ηλεκτρονική πιστοποίηση σχετικά με τη μετοχική ιδιότητα πρέπει να περιέλθει στην Εταιρεία το αργότερο στις 18.05.2018 ήτοι την τρίτη ημέρα πριν από τη συνεδρίαση της Έκτακτης Γενικής Συνέλευσης.

Στην Α Επαναληπτική Έκτακτη Γενική Συνέλευση της 4.06.2018 η ιδιότητα του μετόχου πρέπει να υφίσταται κατά την έναρξη της 31.05.2018, ήτοι της τέταρτης ημέρας πριν από την ημερομηνία συνεδρίασης της Α Επαναληπτικής Γενικής Συνέλευσης (ημερομηνία καταγραφής Α Επαναληπτικής Έκτακτης Γενικής Συνέλευσης), η δε σχετική έγγραφη βεβαίωση ή η ηλεκτρονική πιστοποίηση σχετικά με τη μετοχική ιδιότητα πρέπει να περιέλθει στην Εταιρεία το αργότερο την 1.06.2018, ήτοι την τρίτη ημέρα πριν από τη συνεδρίαση της ως άνω Γενικής Συνέλευσης.

Για την Β Επαναληπτική Έκτακτη Γενική Συνέλευση της 18.06.2018, η ιδιότητα του μετόχου πρέπει να υφίσταται κατά την έναρξη της 14.06.2018, ήτοι της τέταρτης ημέρας πριν από την ημερομηνία συνεδρίασης της Β Επαναληπτικής Γενικής Συνέλευσης (ημερομηνία καταγραφής Β Επαναληπτικής Έκτακτης Γενικής Συνέλευσης), η δε σχετική έγγραφη βεβαίωση ή η ηλεκτρονική πιστοποίηση σχετικά με τη μετοχική ιδιότητα πρέπει να περιέλθει στην Εταιρεία το αργότερο την 15.06.2018, ήτοι την τρίτη ημέρα πριν από τη συνεδρίαση της ως άνω Γενικής Συνέλευσης.



Έναντι της Εταιρίας θεωρείται ότι έχει δικαίωμα συμμετοχής και ψήφου στην Έκτακτη Γενική Συνέλευση μόνον όποιος φέρει την ιδιότητα του μετόχου κατά την αντίστοιχη ημερομηνία καταγραφής. Σε περίπτωση μη συμμόρφωσης προς τις διατάξεις του αρ. 28 α του Κ.Ν. 2190/1920 όπως ισχύει, ο εν λόγω μέτοχος μετέχει στην Έκτακτη Γενική Συνέλευση μόνο μετά από άδεια αυτής.

Η άσκηση των εν λόγω δικαιωμάτων δεν προϋποθέτει τη δέσμευση των μετοχών του δικαιούχου ούτε την τήρηση άλλης ανάλογης διαδικασίας, η οποία περιορίζει τη δυνατότητα πώλησης και μεταβίβασης αυτών κατά το χρονικό διάστημα που μεσολαβεί ανάμεσα στην ημερομηνία καταγραφής και στην ημερομηνία της Έκτακτης Γενικής Συνέλευσης.

**Β. Δικαιώματα Μειοψηφίας Μετόχων**

(α) Με αίτηση μετόχων που εκπροσωπούν το ένα εικοστό (1/20) του καταβεβλημένου μετοχικού κεφαλαίου, το Διοικητικό Συμβούλιο της Εταιρίας υποχρεούται να εγγράψει στην ημερήσια διάταξη της Έκτακτης Γενικής Συνέλευσης πρόσθετα θέματα, εάν η σχετική αίτηση περιέλθει στο Διοικητικό Συμβούλιο μέχρι την 6.05.2018, δηλ. δεκαπέντε (15) τουλάχιστον ημέρες πριν από την Έκτακτη Γενική Συνέλευση. Η αίτηση για την εγγραφή πρόσθετων θεμάτων στην ημερήσια διάταξη συνοδεύεται από αιτιολόγηση ή από σχέδιο απόφασης προς έγκριση στη Γενική Συνέλευση και η αναθεωρημένη ημερήσια διάταξη δημοσιοποιείται με τον ίδιο τρόπο όπως η προηγούμενη ημερήσια διάταξη, στις 8.05.2018, δηλ. δεκατρείς (13) ημέρες πριν από την ημερομηνία της Έκτακτης Γενικής Συνέλευσης και ταυτόχρονα τίθεται στη διάθεση των μετόχων στην ιστοσελίδα της Εταιρίας ([www.livanis.gr](http://www.livanis.gr)), μαζί με την αιτιολόγηση ή το σχέδιο απόφασης που έχει υποβληθεί από τους μετόχους κατά τα προβλεπόμενα στο άρθρο 27 παρ. 3 του Κ.Ν. 2190/1920.

(β) Με αίτηση μετόχων που εκπροσωπούν το ένα εικοστό (1/20) του καταβεβλημένου μετοχικού κεφαλαίου, το Διοικητικό Συμβούλιο θέτει στη διάθεση των μετόχων κατά τα οριζόμενα στο άρθρο 27 παρ. 3 του Κ.Ν. 2190/1920, το αργότερο μέχρι την 15.05.2018, δηλ. έξι (6) τουλάχιστον ημέρες πριν από την ημερομηνία της Γενικής Συνέλευσης, σχέδια αποφάσεων για θέματα που έχουν περιληφθεί στην αρχική ή την αναθεωρημένη ημερήσια διάταξη, αν η σχετική αίτηση περιέλθει στο Διοικητικό Συμβούλιο μέχρι την 14.05.2018, δηλ. επτά (7) τουλάχιστον ημέρες πριν από την ημερομηνία της Γενικής Συνέλευσης.

(γ) Μετά από αίτηση οποιουδήποτε μετόχου που υποβάλλεται στην Εταιρία μέχρι τις 16.05.2018, δηλ. πέντε (5) τουλάχιστον πλήρεις ημέρες πριν από τη Γενική Συνέλευση, το Διοικητικό Συμβούλιο υποχρεούται να παρέχει στη Γενική Συνέλευση τις αιτούμενες συγκεκριμένες πληροφορίες για τις υποθέσεις της Εταιρίας, στο μέτρο που αυτές είναι χρήσιμες για την πραγματική εκτίμηση των θεμάτων της ημερήσιας διάταξης. Το Διοικητικό Συμβούλιο μπορεί να αρνηθεί την παροχή των πληροφοριών για αποχρώντα ουσιώδη λόγο, ο οποίος αναγράφεται στα πρακτικά. Το Διοικητικό Συμβούλιο μπορεί να απαντήσει ενιαία σε αιτήσεις μετόχων με το ίδιο περιεχόμενο. Υποχρέωση παροχής πληροφοριών δεν υφίσταται όταν οι σχετικές πληροφορίες διατίθενται ήδη στην ιστοσελίδα της Εταιρίας, ιδίως με την μορφή ερωτήσεων και απαντήσεων.

(δ) Μετά από αίτηση μετόχων που εκπροσωπούν το ένα πέμπτο (1/5) του καταβεβλημένου μετοχικού κεφαλαίου, η οποία υποβάλλεται στην Εταιρία μέχρι τις 16.05.2018, δηλ. πέντε (5) τουλάχιστον πλήρεις ημέρες πριν από τη Γενική Συνέλευση, το Διοικητικό Συμβούλιο υποχρεούται να παρέχει στη Γενική Συνέλευση πληροφορίες για την πορεία των εταιρικών υποθέσεων και την περιουσιακή κατάσταση της Εταιρίας. Το Διοικητικό Συμβούλιο μπορεί να αρνηθεί την παροχή των πληροφοριών για αποχρώντα ουσιώδη λόγο, ο οποίος αναγράφεται στα πρακτικά.

Αντίστοιχες προθεσμίες για τυχόν άσκηση δικαιωμάτων μειοψηφίας των μετόχων ισχύουν και σε περίπτωση Επαναληπτικών Γενικών Συνελεύσεων.

Σε όλες τις ανωτέρω αναφερόμενες περιπτώσεις οι αιτούντες μέτοχοι οφείλουν να αποδεικνύουν τη μετοχική τους ιδιότητα και τον αριθμό των μετοχών που κατέχουν κατά την άσκηση του σχετικού δικαιώματος. Τέτοια απόδειξη αποτελεί και η προσκόμιση βεβαίωσης από τον φορέα στον οποίο τηρούνται οι οικείες κινητές αξίες ή η πιστοποίηση της μετοχικής ιδιότητας με απευθείας ηλεκτρονική σύνδεση φορέα και Εταιρίας.

**Γ. Διαδικασία για την άσκηση δικαιώματος ψήφου μέσω αντιπροσώπου**

Ο μέτοχος συμμετέχει στην Έκτακτη Γενική Συνέλευση και ψηφίζει είτε αυτοπροσώπως είτε μέσω αντιπροσώπων. Κάθε μέτοχος μπορεί να διορίζει μέχρι τρεις (3) αντιπροσώπους. Νομικά πρόσωπα μετέχουν στην Έκτακτη Γενική Συνέλευση ορίζοντας ως εκπροσώπους τους μέχρι τρία (3) φυσικά πρόσωπα. Ωστόσο, αν ο μέτοχος κατέχει μετοχές της Εταιρίας, οι οποίες εμφανίζονται σε περισσότερους του ενός λογαριασμούς αξιών, ο περιορισμός αυτός δεν εμποδίζει τον εν λόγω μέτοχο να ορίζει διαφορετικούς αντιπροσώπους για τις μετοχές που εμφανίζονται στον κάθε λογαριασμό αξιών σε σχέση με την Έκτακτη Γενική Συνέλευση. Αντιπρόσωπος που ενεργεί για περισσότερους μετόχους μπορεί να ψηφίζει διαφορετικά για κάθε μέτοχο. Ο αντιπρόσωπος μετόχου υποχρεούται να γνωστοποιεί στην Εταιρία, πριν από την έναρξη της συνεδρίασης της Έκτακτης Γενικής Συνέλευσης, κάθε συγκεκριμένο γεγονός, το οποίο μπορεί να είναι χρήσιμο στους μετόχους για την αξιολόγηση του κινδύνου να εξυπηρετήσει ο αντιπρόσωπος άλλα συμφέροντα πλην των συμφερόντων του αντιπροσωπευμένου μετόχου. Κατά την έννοια της παρούσας παραγράφου, μπορεί να προκύπτει σύγκρουση συμφερόντων ιδίως όταν ο αντιπρόσωπος: (α) είναι μέτοχος που ασκεί τον έλεγχο της Εταιρίας ή είναι άλλο νομικό πρόσωπο ή οντότητα η οποία ελέγχεται από το μέτοχο αυτόν, (β) είναι μέλος του Διοικητικού Συμβουλίου ή της εν γένει διοίκησης της Εταιρίας ή μετόχου που ασκεί τον έλεγχο της Εταιρίας ή άλλου νομικού προσώπου ή οντότητας που ελέγχεται από μέτοχο ο οποίος ασκεί τον έλεγχο της Εταιρίας, (γ) είναι υπάλληλος ή ορκωτός ελεγκτής της Εταιρίας ή μετόχου που ασκεί τον έλεγχο της Εταιρίας, (δ) είναι σύζυγος ή συγγενής πρώτου βαθμού με ένα από τα φυσικά πρόσωπα που αναφέρονται στις ως άνω περιπτώσεις (α) έως (γ). Ο διορισμός και η ανάκληση αντιπροσώπου του μετόχου γίνεται εγγράφως και κοινοποιείται στην Εταιρία με τον ίδιο τύπο, τουλάχιστον τρεις (3) ημέρες πριν από την ημερομηνία συνεδρίασης της Έκτακτης Γενικής Συνέλευσης. Η Εταιρία θα διαθέσει στην ιστοσελίδα της ([www.livanis.gr](http://www.livanis.gr)) το έντυπο που πρέπει να χρησιμοποιηθεί για τον διορισμό αντιπροσώπου. Το έντυπο αυτό κατατίθεται συμπληρωμένο και υπογεγραμμένο από τον μέτοχο στο Τμήμα Εξυπηρέτησης Μετόχων της Εταιρίας στη διεύθυνση: Σόλωνος 98 στην Αθήνα ή αποστέλλεται στο fax:210-3617791 τρεις (3) τουλάχιστον ημέρες πριν από την ημερομηνία της Έκτακτης Γενικής Συνέλευσης.

#### **ΝΤΙΟΝΙΚ Α.Ε.Β.Ε.**

**Έκτακτη Γενική Συνέλευση την 22/05/2018, ημέρα Τρίτη και ώρα 10:00 π.μ.** στα γραφεία της εταιρίας στην Κηφισιά Αττικής, επί της οδού Μενεξέδων αρ. 10 προς συζήτηση και λήψη αποφάσεων επί των θεμάτων της ημερησίας διατάξεως:

**ΘΕΜΑ ΗΜΕΡΗΣΙΑΣ ΔΙΑΤΑΞΕΩΣ**

1. Τροποποίηση του άρθρου 6 του Καταστατικού της Εταιρείας. Προσθήκη δυνατότητας εκδόσεως και προνομιούχων μετοχών.
2. Τροποποίηση άρθρου 7 του Καταστατικού της Εταιρείας. Διάκριση δικαιώματος ψήφου σε προνομιούχες μετοχές.

3. Τροποποίηση του άρθρου 5 του Καταστατικού της Εταιρείας. Προσθήκη δυνατότητας αυξήσεως κεφαλαίου και με έκδοση προνομιούχων μετοχών.

Σύμφωνα με το Κ.Ν. 2190/1920 όπως τροποποιήθηκε με το Ν. 3884/2010 και ισχύει, η Εταιρεία ενημερώνει τους μετόχους της για τα ακόλουθα:

Α. Δικαίωμα συμμετοχής και ψήφου στη Γενική Συνέλευση

Στην Γενική Συνέλευση δικαιούται να συμμετέχει όποιος εμφανίζεται ως μέτοχος στα αρχεία του συστήματος άυλων τίτλων που διαχειρίζεται η ΕΧΑΕ στο οποίο τηρούνται οι κινητές αξίες (μετοχές) της Εταιρείας. Η απόδειξη της μετοχικής ιδιότητας γίνεται με την προσκόμιση σχετικής έγγραφης βεβαίωσης του ως άνω φορέα ή εναλλακτικά με απευθείας ηλεκτρονική σύνδεση της Εταιρείας με τα αρχεία του ως άνω φορέα.

Η ιδιότητα του μετόχου πρέπει να υφίσταται κατά την 17/5/2018 ημερομηνία καταγραφής δηλ. τη πέμπτη (5η) ημέρα πριν από την ημέρα συνεδρίασης της Ετήσιας Γενικής Συνέλευσης και η σχετική έγγραφη βεβαίωση ή η ηλεκτρονική πιστοποίηση σχετικά με τη μετοχική ιδιότητα πρέπει να περιέλθει στην Εταιρεία το αργότερο στις 20/05/2018 την τρίτη (3η) ημέρα πριν από τη Συνεδρίαση της Γενικής Συνέλευσης.

Έναντι της Εταιρείας θεωρείται ότι έχει δικαίωμα συμμετοχής και ψήφου στην Γενική Συνέλευση μόνον όποιος φέρει την ιδιότητα του μετόχου κατά την ως άνω αναγραφόμενη ημερομηνία καταγραφής.

Σε περίπτωση μη συμμόρφωσης προς τις διατάξεις του αρ. 28α του Κ.Ν. 2190/1920 όπως ισχύει, ο εν λόγω μέτοχος μετέχει στην Γενική Συνέλευση μόνο μετά από άδεια αυτής.

Η άσκηση των εν λόγω δικαιωμάτων δεν προϋποθέτει τη δέσμευση των μετοχών του δικαιούχου ούτε την τήρηση άλλης ανάλογης διαδικασίας, η οποία περιορίζει τη δυνατότητα πώλησης και μεταβίβασης αυτών κατά το χρονικό διάστημα που μεσολαβεί ανάμεσα στην ημερομηνία καταγραφής και στην ημερομηνία της Γενικής Συνέλευσης.

Β. Δικαιώματα Μειοψηφίας Μετόχων

Σύμφωνα με το άρθρο 39 παρ. 2, 2α, 4 και 5 του Κ.Ν. 2190/1920 οι μέτοχοι έχουν τα ακόλουθα δικαιώματα:

(α) Με αίτηση μετόχων που εκπροσωπούν το ένα εικοστό (1/20) του καταβεβλημένου μετοχικού κεφαλαίου, το Διοικητικό Συμβούλιο της Εταιρείας υποχρεούται να εγγράψει στην ημερήσια διάταξη της Γενικής Συνέλευσης πρόσθετα θέματα, εάν η σχετική αίτηση περιέλθει στο Διοικητικό Συμβούλιο δεκαπέντε (15) τουλάχιστον ημέρες πριν από την Γενική Συνέλευση. Η αίτηση για την εγγραφή πρόσθετων θεμάτων στην ημερήσια διάταξη συνοδεύεται από αιτιολόγηση ή από σχέδιο απόφασης προς έγκριση στη Γενική Συνέλευση και η αναθεωρημένη ημερήσια διάταξη δημοσιοποιείται με τον ίδιο τρόπο όπως η προηγούμενη ημερήσια διάταξη, δεκατρείς (13) ημέρες πριν από την ημερομηνία της Γενικής Συνέλευσης και ταυτόχρονα τίθεται στη διάθεση των μετόχων στην ιστοσελίδα της Εταιρείας ([www.dionisgroup.com](http://www.dionisgroup.com)), μαζί με την αιτιολόγηση ή το σχέδιο απόφασης που έχει υποβληθεί από τους μετόχους κατά τα προβλεπόμενα στο άρθρο 27 παρ. 3 του Κ.Ν. 2190/1920.

(β) Με αίτηση μετόχων που εκπροσωπούν το ένα εικοστό (1/20) του καταβεβλημένου μετοχικού κεφαλαίου, το Διοικητικό Συμβούλιο θέτει στη διάθεση των μετόχων κατά τα οριζόμενα στο άρθρο 27 παρ. 3 του Κ.Ν. 2190/1920, το αργότερο έξι (6) τουλάχιστον ημέρες πριν από την ημερομηνία της Γενικής Συνέλευσης, σχέδια αποφάσεων για θέματα που έχουν περιληφθεί στην αρχική ή την αναθεωρημένη ημερήσια διάταξη, αν η σχετική αίτηση περιέλθει στο Διοικητικό Συμβούλιο επτά (7) τουλάχιστον ημέρες πριν από την ημερομηνία της Γενικής Συνέλευσης.

(γ) Μετά από αίτηση οποιουδήποτε μετόχου που υποβάλλεται στην Εταιρεία πέντε (5) τουλάχιστον πλήρεις ημέρες πριν από τη Γενική Συνέλευση, το Διοικητικό Συμβούλιο υποχρεούται να παρέχει στη Γενική Συνέλευση τις αιτούμενες συγκεκριμένες πληροφορίες για τις υποθέσεις της Εταιρείας, στο μέτρο που αυτές είναι χρήσιμες για την πραγματική εκτίμηση των θεμάτων της ημερήσιας διάταξης. Το Διοικητικό Συμβούλιο μπορεί να αρνηθεί την παροχή των πληροφοριών για αποχρώντα ουσιώδη λόγο, ο οποίος αναγράφεται στα πρακτικά. Το Διοικητικό Συμβούλιο μπορεί να απαντήσει ενιαία σε αιτήσεις μετόχων με το ίδιο περιεχόμενο. Υποχρέωση παροχής πληροφοριών δεν υφίσταται όταν οι σχετικές πληροφορίες διατίθενται ήδη στην ιστοσελίδα της Εταιρείας, ιδίως με την μορφή ερωτήσεων και απαντήσεων.

(δ) Μετά από αίτηση μετόχων που εκπροσωπούν το ένα πέμπτο (1/5) του καταβεβλημένου μετοχικού κεφαλαίου, η οποία υποβάλλεται στην Εταιρεία πέντε (5) τουλάχιστον πλήρεις ημέρες πριν από τη Γενική Συνέλευση, το Διοικητικό Συμβούλιο υποχρεούται να παρέχει στη Γενική Συνέλευση πληροφορίες για την πορεία των εταιρικών υποθέσεων και την περιουσιακή κατάσταση της Εταιρείας. Το Διοικητικό Συμβούλιο μπορεί να αρνηθεί την παροχή των πληροφοριών για αποχρώντα ουσιώδη λόγο, ο οποίος αναγράφεται στα πρακτικά.

Αντίστοιχες προθεσμίες για τυχόν άσκηση δικαιωμάτων μειοψηφίας των μετόχων ισχύουν και σε περίπτωση Επαναληπτικής Γενικής Συνέλευσης.

Σε όλες τις ανωτέρω αναφερόμενες περιπτώσεις οι αιτούντες μέτοχοι οφείλουν να αποδεικνύουν τη μετοχική τους ιδιότητα και τον αριθμό των μετοχών που κατέχουν κατά την άσκηση του σχετικού δικαιώματος. Τέτοια απόδειξη αποτελεί και η προσκόμιση βεβαίωσης από τον φορέα όπου τηρούνται οι κινητές αξίες ή η πιστοποίηση της μετοχικής ιδιότητας με απευθείας ηλεκτρονική σύνδεση της Εταιρείας με τα αρχεία του φορέα.

Γ. Διαδικασία για την άσκηση δικαιώματος ψήφου μέσω αντιπροσώπου.

Ο μέτοχος συμμετέχει στην Γενική Συνέλευση και ψηφίζει είτε αυτοπροσώπως είτε μέσω αντιπροσώπων. Κάθε μέτοχος φυσικό ή νομικό πρόσωπο μπορεί να διορίζει μέχρι τρεις (3) αντιπροσώπους για μία και μόνη Γενική Συνέλευση ή για όσες Συνελεύσεις λάβουν χώρα εντός ορισμένου χρόνου. Ωστόσο, αν ο μέτοχος κατέχει μετοχές της Εταιρείας, οι οποίες εμφανίζονται σε περισσότερους του ενός λογαριασμούς αξιών, ο περιορισμός αυτός δεν εμποδίζει τον εν λόγω μέτοχο να ορίζει διαφορετικούς αντιπροσώπους για τις μετοχές που εμφανίζονται στον κάθε λογαριασμό αξιών σε σχέση με την Γενική Συνέλευση.

Αντιπρόσωπος που ενεργεί για περισσότερους μετόχους μπορεί να ψηφίζει διαφορετικά για κάθε μέτοχο. Ο Αντιπρόσωπος ψηφίζει σύμφωνα με τις οδηγίες του Μετόχου, εφόσον υφίστανται και υποχρεούται να αρχικοθετεί τις οδηγίες ψήφου για τουλάχιστον ένα (1) χρόνο από την υποβολή του Πρακτικού της Γενικής Συνέλευσης στην αρμόδια Αρχή ή εάν η Απόφαση υποβάλλεται σε δημοσιότητα από την καταχώρησή της στο Μητρώο Ανωμόνων Εταιρειών. Η μη συμμόρφωση του Αντιπροσώπου με τις οδηγίες που έχει λάβει δεν επηρεάζει το κύρος των αποφάσεων της Γενικής Συνέλευσης ακόμη και αν η ψήφος του Αντιπροσώπου ήταν αποφασιστική για τη λήψη τους.

Ο αντιπρόσωπος μετόχου υποχρεούται να γνωστοποιεί στην Εταιρεία, πριν από την έναρξη της συνεδρίασης της Γενικής Συνέλευσης, κάθε συγκεκριμένο γεγονός, το οποίο μπορεί να είναι χρήσιμο στους μετόχους για την αξιολόγηση του κινδύνου να εξυπηρετήσει ο αντιπρόσωπος άλλα συμφέροντα πλην των συμφερόντων του αντιπροσωπευμένου μετόχου.

Κατά την έννοια της παρούσας παραγράφου, μπορεί να προκύπτει σύγκρουση συμφερόντων ιδίως όταν ο αντιπρόσωπος: (α) είναι μέτοχος που ασκεί τον έλεγχο της Εταιρείας ή είναι άλλο νομικό πρόσωπο ή οντότητα η οποία ελέγχεται από το μέτοχο αυτόν, (β) είναι μέλος του Διοικητικού Συμβουλίου ή της εν γένει διοίκησης της Εταιρείας ή μετόχου που ασκεί τον έλεγχο της Εταιρείας ή άλλου νομικού προσώπου ή οντότητας που ελέγχεται από μέτοχο ο οποίος ασκεί τον έλεγχο της Εταιρείας, (γ) είναι υπάλληλος ή ορκωτός ελεγκτής της Εταιρείας ή μετόχου που ασκεί τον έλεγχο της Εταιρείας, ή άλλου νομικού προσώπου ή οντότητας που ελέγχεται από μέτοχο, ο οποίος ασκεί τον έλεγχο της Εταιρείας, (δ) είναι σύζυγος ή συγγενής πρώτου βαθμού με ένα από τα φυσικά πρόσωπα που αναφέρονται στις ως άνω περιπτώσεις (α) έως (γ).

Ο διορισμός και η ανάκληση αντιπροσώπου του μετόχου γίνεται εγγράφως και κοινοποιείται στην Εταιρεία με τον ίδιο τύπο, τουλάχιστον τρεις (3) ημέρες πριν από την ημερομηνία συνεδρίασης της Γενικής Συνέλευσης.

Η Εταιρεία διαθέτει στην ιστοσελίδα της ([www.dionicgroup.com](http://www.dionicgroup.com)) το έντυπο που πρέπει να χρησιμοποιηθεί για τον διορισμό αντιπροσώπου. Το έντυπο αυτό κατατίθεται συμπληρωμένο και υπογεγραμμένο από τον μέτοχο στην εταιρία (που ακριβώς) τρεις (3) τουλάχιστον ημέρες πριν από την ημερομηνία της Τακτικής Γενικής Συνέλευσης. Ο δικαιούχος καλείται να μεριμνά για την επιβεβαίωση της επιτυχούς αποστολής του εντύπου διορισμού αντιπροσώπου και της παραλαβής του από την Εταιρεία.

Το Καταστατικό της Εταιρείας παρότι προβλέπει τη δυνατότητα συμμετοχής των Μετόχων στη Γενική Συνέλευση μέσω τηλεδιάσκεψης και τη δυνατότητα ψήφου εξ αποστάσεως δεν έχουν εκδοθεί οι σχετικές Υπουργικές Αποφάσεις που αφορούν στις προϋποθέσεις των ελάχιστων τεχνικών προδιαγραφών για τη διασφάλιση της Ταυτότητας του Μετόχου καθώς και την ασφάλεια της ηλεκτρονικής ή άλλης σύνδεσης και ως εκ τούτου δεν παρέχεται προς το παρόν η δυνατότητα εφαρμογής αυτής της διάταξης.

#### Δ. ΔΙΑΘΕΣΙΜΑ ΕΓΓΡΑΦΑ & ΠΛΗΡΟΦΟΡΙΕΣ

Οι πληροφορίες του άρθρου 27 παρ. 3 του Κ.Ν. 2190/1920 θα διατίθενται σε ηλεκτρονική μορφή στην ιστοσελίδα της Εταιρείας ([www.dionicgroup.com](http://www.dionicgroup.com)). Το πλήρες κείμενο των τυχόν εγγράφων και σχεδίων αποφάσεων που προβλέπονται στο άρθρο 27 παρ. 3 περιπτώσεις γ' και δ' του Κ.Ν. 2190/1920 θα διατίθεται και σε έγχαρτη μορφή στα γραφεία του Τμήματος Εξυπηρέτησης Μετόχων της Εταιρείας στη διεύθυνση Αριστοτέλους 95 Αχαρνάι.

#### ΠΛΑΙΣΙΟ COMPUTERS Α.Ε.Β.Ε.

**Τακτική Γενική Συνέλευση** την **22/05/2018**, ημέρα Τρίτη και **ώρα 17:00**, στα γραφεία της έδρας της Εταιρείας που βρίσκονται στη Μαγούλα Αττικής (Θέση Σκλήρη – Έξοδος με αριθμό 2 της Αττικής Οδού), για συζήτηση και λήψη αποφάσεων επί των παρακάτω θεμάτων της ημερησίας διάταξης:

**Θέμα 1<sup>ο</sup>:** Υποβολή και έγκριση της ετήσιας Οικονομικής Έκθεσης της Εταιρείας και του Ομίλου της 29<sup>ης</sup> εταιρικής χρήσεως 2017 (01.01.2017-31.12.2017), μετά των ετησίων Οικονομικών Καταστάσεων (εταιρικών και ενοποιημένων) της εν λόγω εταιρικής χρήσεως (01.01.2017-31.12.2017), καθώς και των σχετικών ετησίων Εκθέσεων του Διοικητικού Συμβουλίου και των Ελεγκτών.

**Θέμα 2<sup>ο</sup>:** Έγκριση διάθεσης αποτελεσμάτων χρήσεως 2017 (01.01.2017-31.12.2017), λήψη απόφασης περί διανομής (καταβολής) μερίσματος και παροχή προς το Διοικητικό Συμβούλιο των αναγκαίων εξουσιοδοτήσεων.

**Θέμα 3<sup>ο</sup>:** Απαλλαγή των μελών του Διοικητικού Συμβουλίου και του Ορκωτού Ελεγκτή-Λογιστή από κάθε ευθύνη αποζημίωσης για τα πεπραγμένα της κλειόμενης 29ης εταιρικής χρήσεως 2017 (01.01.2017-31.12.2017), καθώς και για τις ετήσιες Οικονομικές Καταστάσεις της εν λόγω χρήσεως.

**Θέμα 4<sup>ο</sup>:** Εκλογή ενός (1) Τακτικού και ενός (1) Αναπληρωματικού Ορκωτού Ελεγκτή-Λογιστή από το Δημόσιο Μητρώο για την τρέχουσα εταιρική χρήση 2018 (01.01.2018-31.12.2018) και καθορισμός της αμοιβής τους.

**Θέμα 5<sup>ο</sup>:** Έγκριση καταβληθέντων αμοιβών στα μέλη του Διοικητικού Συμβουλίου για τις παρασχεθείσες από αυτά υπηρεσίες και καθορισμός νέων αμοιβών και μισθών των μελών του Διοικητικού Συμβουλίου, με παράλληλη έγκριση των τροποποιήσεων των σχετικών συμβάσεων κατ' άρθρο 23α του κ.ν. 2190/1920.

**Θέμα 6<sup>ο</sup>:** Παροχή εγκρίσεως-αδείας προς τα μέλη του Διοικητικού Συμβουλίου και τους Διευθυντές της Εταιρείας για την συμμετοχή τους σε Διοικητικά Συμβούλια ή στην Διεύθυνση θυγατρικών ή συγγενών εταιρειών της Εταιρείας και κατ' επέκταση του Ομίλου, κατά το άρθρο 23 παρ. 1 του κ.ν. 2190/1920.

**Θέμα 7<sup>ο</sup>:** Ανακοίνωση της εκλογής νέου μέλους του Διοικητικού Συμβουλίου σε αντικατάσταση παραιτηθέντος Συμβούλου, σύμφωνα με το άρθρο 18 παρ. 7 κ.ν. 2190/1920 και λήψη των αναγκαίων εγκρίσεων αναφορικά με την εν λόγω εκλογή σύμφωνα με το άρθρο 3 ν. 3016/2002, όπως ισχύει σήμερα.

**Θέμα 8<sup>ο</sup>:** Ορισμός Επιτροπής Ελέγχου (Audit Committee), σύμφωνα με τις διατάξεις του άρθρου 44 του ν. 4449/2017.

**Θέμα 9<sup>ο</sup>:** Επέκταση του σκοπού της Εταιρείας και συνακόλουθη τροποποίηση του άρθρου 4 του Καταστατικού αυτής.

**Θέμα 10<sup>ο</sup>:** Έγκριση-παροχή αδείας κατάρτισης συμβάσεων παροχής υπηρεσιών μεταξύ της Εταιρείας και προσώπων του άρθρου 23α του κ.ν. 2190/1920 όπως ισχύει.

**Θέμα 11<sup>ο</sup>:** Λοιπά θέματα και ανακοινώσεις.

Σύμφωνα με τα άρθρα 26 παρ. 2β και 28α του κ.ν. 2190/1920, όπως ισχύουν μετά την τροποποίησή τους από το άρθρο 3 του ν. 3884/2010, η Εταιρεία ενημερώνει τους μετόχους για τα ακόλουθα:

#### Α. ΔΙΚΑΙΩΜΑ ΣΥΜΜΕΤΟΧΗΣ ΚΑΙ ΨΗΦΟΥ

Κάθε μετοχή παρέχει δικαίωμα μίας (1) ψήφου. Στην ετήσια Τακτική Γενική Συνέλευση δικαιούται να συμμετάσχει όποιος εμφανίζεται ως μέτοχος στα αρχεία του Συστήματος Αύλων Τίτλων που διαχειρίζεται η «Ελληνικά Χρηματιστήρια Α.Ε.» (Ε.Χ.Α.Ε.), στο οποίο τηρούνται οι κινητές αξίες (μετοχές) της Εταιρείας. Η απόδειξη της μετοχικής ιδιότητας γίνεται κατά ισοδύναμο τρόπο, είτε με την προσκόμιση σχετικής έγγραφης βεβαίωσης του ως άνω φορέα, είτε εναλλακτικά, με απευθείας ηλεκτρονική σύνδεση της Εταιρείας με τα αρχεία του εν λόγω φορέα. Η ιδιότητα του μετόχου πρέπει να υφίσταται κατά την **17.05.2018 (ημερομηνία καταγραφής)**, ήτοι κατά την έναρξη της πέμπτης (5ης) ημέρας πριν από την ημέρα συνεδρίασης της Γενικής Συνέλευσης της 22.05.2018, και η σχετική έγγραφη βεβαίωση ή εναλλακτικά η ηλεκτρονική πιστοποίηση σχετικά με την μετοχική ιδιότητα πρέπει να περιέλθει στην Εταιρεία το αργότερο την 19.05.2018, ήτοι την τρίτη (3η) ημέρα πριν από τη συνεδρίαση της Γενικής Συνέλευσης.

Όσοι από τους μετόχους είναι νομικά πρόσωπα πρέπει εντός των ιδίων ως άνω προθεσμιών να καταθέσουν σύμφωνα με το νόμο τα νομιμοποιητικά τους έγγραφα.

Έναντι της Εταιρείας θεωρείται ότι έχει δικαίωμα συμμετοχής και ψήφου στη Γενική Συνέλευση μόνον όποιος φέρει την ιδιότητα του μετόχου κατά την αντίστοιχη ημερομηνία καταγραφής. Σε περίπτωση μη συμμόρφωσης προς τις διατάξεις του άρθρου 28α του κ.ν. 2190/1920, ο εν λόγω μέτοχος μετέχει στη Γενική Συνέλευση μόνο μετά από άδεια της.

Σημειώνεται ότι η άσκηση των εν λόγω δικαιωμάτων (συμμετοχής και ψήφου) δεν προϋποθέτει την δέσμευση των μετόχων του δικαιούχου ούτε την τήρηση άλλης ανάλογης διαδικασίας, η οποία περιορίζει την δυνατότητα πώλησης και μεταβίβασης αυτών κατά το χρονικό διάστημα που μεσολαβεί ανάμεσα στην ημερομηνία καταγραφής και στην ημερομηνία της Γενικής Συνέλευσης.

#### **Β. ΔΙΚΑΙΩΜΑΤΑ ΜΕΙΩΨΗΦΙΑΣ ΤΩΝ ΜΕΤΟΧΩΝ**

(α) Με αίτηση μετόχων που εκπροσωπούν το ένα εικοστό (1/20) του καταβεβλημένου μετοχικού κεφαλαίου, το Διοικητικό Συμβούλιο της Εταιρείας υποχρεούται να εγγράψει στην ημερήσια διάταξη της ετήσιας Τακτικής Γενικής Συνέλευσης πρόσθετα θέματα, εάν η σχετική αίτηση περιέλθει στο Διοικητικό Συμβούλιο μέχρι την 07.05.2018, δηλ. δέκα πέντε (15) τουλάχιστον ημέρες πριν από την ετήσια Τακτική Γενική Συνέλευση. Η αίτηση για την εγγραφή πρόσθετων θεμάτων στην ημερήσια διάταξη συνοδεύεται από αιτιολόγηση ή από σχέδιο απόφασης προς έγκριση στην ετήσια Τακτική Γενική Συνέλευση και η αναθεωρημένη ημερήσια διάταξη δημοσιοποιείται με τον ίδιο τρόπο όπως η προηγούμενη ημερήσια διάταξη, την 09.05.2018, δηλ. δέκα τρεις (13) ημέρες πριν από την ημερομηνία της ετήσιας Τακτικής Γενικής Συνέλευσης και ταυτόχρονα τίθεται στη διάθεση των μετόχων στην ιστοσελίδα της Εταιρείας (ιδ. κατωτέρω), μαζί με την αιτιολόγηση ή το σχέδιο απόφασης που έχει υποβληθεί από τους μετόχους κατά τα προβλεπόμενα στο άρθρο 27 παρ. 3 του κ.ν. 2190/1920.

(β) Με αίτηση μετόχων που εκπροσωπούν το ένα εικοστό (1/20) του καταβεβλημένου μετοχικού κεφαλαίου, το Διοικητικό Συμβούλιο θέτει στη διάθεση των μετόχων κατά τα οριζόμενα στο άρθρο 27 παρ. 3 του κ.ν. 2190/1920, το αργότερο μέχρι την 16.05.2018, ήτοι έξι (6) τουλάχιστον ημέρες πριν από την ημερομηνία της ετήσιας Τακτικής Γενικής Συνέλευσης, σχέδια αποφάσεων για θέματα που έχουν περιληφθεί στην αρχική ή την αναθεωρημένη ημερήσια διάταξη, αν η σχετική αίτηση περιέλθει στο Διοικητικό Συμβούλιο μέχρι την 15.05.2018, δηλ. επτά (7) τουλάχιστον ημέρες πριν από την ημερομηνία της ετήσιας Τακτικής Γενικής Συνέλευσης.

(γ) Μετά από αίτηση οποιουδήποτε μετόχου που υποβάλλεται στην Εταιρεία μέχρι την 16.05.2018, δηλ. πέντε (5) τουλάχιστον πλήρεις ημέρες πριν από την ετήσια Τακτική Γενική Συνέλευση, το Διοικητικό Συμβούλιο υποχρεούται να παρέχει στη Γενική Συνέλευση τις απαιτούμενες συγκεκριμένες πληροφορίες για τις υποθέσεις της Εταιρείας, στο μέτρο που αυτές είναι χρήσιμες για την πραγματική εκτίμηση των θεμάτων της ημερήσιας διάταξης.

Το Διοικητικό Συμβούλιο μπορεί να αρνηθεί την παροχή των πληροφοριών για αποχρώντα ουσιώδη λόγο, ο οποίος αναγράφεται στα πρακτικά. Το Διοικητικό Συμβούλιο μπορεί να απαντήσει ενιαία σε αιτήσεις μετόχων με το ίδιο περιεχόμενο. Υποχρέωση παροχής πληροφοριών δεν υφίσταται όταν οι σχετικές πληροφορίες διατίθενται ήδη στην ιστοσελίδα της Εταιρείας, ιδίως με την μορφή ερωτήσεων και απαντήσεων.

(δ) Μετά από αίτηση μετόχων που εκπροσωπούν το ένα πέμπτο (1/5) του καταβεβλημένου μετοχικού κεφαλαίου, η οποία υποβάλλεται στην Εταιρεία μέχρι την 16.05.2018, δηλ. πέντε (5) τουλάχιστον πλήρεις ημέρες πριν από τη Γενική Συνέλευση, το Διοικητικό Συμβούλιο υποχρεούται να παρέχει στη Γενική Συνέλευση πληροφορίες για την πορεία των εταιρικών υποθέσεων και την περιουσιακή κατάσταση της Εταιρείας. Το Διοικητικό Συμβούλιο μπορεί να αρνηθεί την παροχή των πληροφοριών για αποχρώντα ουσιώδη λόγο, ο οποίος αναγράφεται στα πρακτικά. Επίσης με αίτηση μετόχων που εκπροσωπούν το ένα εικοστό (1/20) του καταβεβλημένου μετοχικού κεφαλαίου, το Διοικητικό Συμβούλιο υποχρεούται να ανακοινώνει στην Γενική Συνέλευση, τα ποσά που, κατά την τελευταία διετία, καταβλήθηκαν σε κάθε μέλος του Διοικητικού Συμβουλίου ή τους διευθυντές της Εταιρείας καθώς και κάθε παροχή προς τα πρόσωπα αυτά από οποιαδήποτε αιτία ή σύμβαση της Εταιρείας με αυτούς.

Αντίστοιχες προθεσμίες για τυχόν άσκηση δικαιωμάτων μειοψηφίας των μετόχων ισχύουν και σε περίπτωση Επαναληπτικών Γενικών Συνελεύσεων.

Σε όλες τις ανωτέρω αναφερόμενες περιπτώσεις οι αιτούντες μέτοχοι οφείλουν να αποδεικνύουν τη μετοχική τους ιδιότητα και τον αριθμό των μετοχών που κατέχουν κατά την άσκηση του σχετικού δικαιώματος. Τέτοια απόδειξη αποτελεί και η προσκόμιση βεβαίωσης από τον φορέα στον οποίο τηρούνται οι οικείες κινητές αξίες ή η πιστοποίηση της μετοχικής ιδιότητας με απευθείας ηλεκτρονική σύνδεση φορέα και Εταιρείας.

#### **Γ. ΔΙΑΔΙΚΑΣΙΑ ΓΙΑ ΤΗΝ ΑΞΚΗΣΗ ΔΙΚΑΙΩΜΑΤΟΣ ΨΗΦΟΥ ΜΕΣΩ ΑΝΤΙΠΡΟΣΩΠΟΥ**

Ο μέτοχος συμμετέχει στην ετήσια Τακτική Γενική Συνέλευση και ψηφίζει είτε αυτοπροσώπως είτε μέσω αντιπροσώπων. Κάθε μέτοχος μπορεί να διορίζει μέχρι τρεις (3) αντιπροσώπους. Νομικά πρόσωπα μετέχουν στη Γενική Συνέλευση ορίζοντας ως εκπροσώπους τους μέχρι τρία (3) φυσικά πρόσωπα. Ωστόσο, αν ο μέτοχος κατέχει μετοχές της Εταιρείας, οι οποίες εμφανίζονται σε περισσότερους του ενός λογαριασμούς αξιών, ο περιορισμός αυτός δεν εμποδίζει τον εν λόγω μέτοχο να ορίζει διαφορετικούς αντιπροσώπους για τις μετοχές που εμφανίζονται στον κάθε λογαριασμό αξιών με τη Γενική Συνέλευση. Αντιπρόσωπος που ενεργεί για περισσότερους μετόχους μπορεί να ψηφίζει διαφορετικά για κάθε μέτοχο.

Ο αντιπρόσωπος μετόχου υποχρεούται να γνωστοποιεί στην Εταιρεία, πριν από την έναρξη της συνεδρίασης της Τακτικής Γενικής Συνέλευσης, κάθε συγκεκριμένο γεγονός, το οποίο μπορεί να είναι χρήσιμο στους μετόχους για την αξιολόγηση του κινδύνου να εξυπηρετήσει ο αντιπρόσωπος άλλα συμφέροντα πλην των συμφερόντων του αντιπροσωπευμένου μετόχου. Κατά την έννοια της παρούσας παραγράφου, μπορεί να προκύπτει σύγκρουση συμφερόντων ιδίως όταν ο αντιπρόσωπος:

- είναι μέτοχος που ασκεί τον έλεγχο της Εταιρείας ή είναι άλλο νομικό πρόσωπο ή οντότητα η οποία ελέγχεται από το μέτοχο αυτόν,
  - είναι μέλος του Διοικητικού Συμβουλίου ή της εν γένει διοίκησης της Εταιρείας ή μετόχου που ασκεί τον έλεγχο της Εταιρείας, ή άλλου νομικού προσώπου ή οντότητας που ελέγχεται από μέτοχο ο οποίος ασκεί τον έλεγχο της Εταιρείας,
  - είναι υπάλληλος ή ορκωτός ελεγκτής της Εταιρείας ή μετόχου που ασκεί τον έλεγχο της Εταιρείας, ή άλλου νομικού προσώπου ή οντότητας που ελέγχεται από μέτοχο, ο οποίος ασκεί τον έλεγχο της Εταιρείας,
  - είναι σύζυγος ή συγγενής πρώτου βαθμού με ένα από τα φυσικά πρόσωπα που αναφέρονται στις ως άνω περιπτώσεις (α) έως (γ).
- Ο διορισμός και η ανάκληση αντιπροσώπου του μετόχου γίνεται εγγράφως και κοινοποιείται στην Εταιρεία με τους ίδιους τύπους, τουλάχιστον τρεις (3) ημέρες πριν από την ημερομηνία συνεδρίασης της Τακτικής Γενικής Συνέλευσης.

Η Εταιρεία έχει καταστήσει διαθέσιμο στην ιστοσελίδα της ([www.plaisio.gr](http://www.plaisio.gr)) το έντυπο που χρησιμοποιεί για το διορισμό αντιπροσώπου. Το εν λόγω έντυπο κατατίθεται συμπληρωμένο και υπογεγραμμένο από το μέτοχο στο Ταμείο της Εταιρείας στη Μαγούλα Αττικής (θέση Σκλήρη), ή αποστέλλεται τηλεομοιοτυπικώς στο fax 210- 55.87.320 τρεις (3) τουλάχιστον ημέρες πριν από την ημερομηνία της ετήσιας Τακτικής Γενικής Συνέλευσης.

Ο δικαιούχος μέτοχος καλείται να μεριμνά για την επιβεβαίωση της επιτυχούς αποστολής του εντύπου διορισμού αντιπροσώπου και της παραλαβής του από την Εταιρεία, καλώντας, κατά τις εργάσιμες ημέρες και ώρες, στο τηλέφωνο 210-55.87.323.

#### **Δ. ΔΙΑΘΕΣΙΜΑ ΕΓΓΡΑΦΑ**

Το πλήρες κείμενο των σχεδίων αποφάσεων και τυχόν εγγράφων που προβλέπονται στο άρθρο 27 παρ. 3 περιπτώσεις γ' και δ' του κ.ν. 2190/1920 θα διατίθεται σε έγχαρτη μορφή στα γραφεία της έδρας της Εταιρείας (θέση Σκλήρη, Μαγούλα Αττικής).

#### **Ε. ΔΙΑΘΕΣΙΜΕΣ ΠΛΗΡΟΦΟΡΙΕΣ**

Οι πληροφορίες του άρθρου 27 παρ. 3 του κ.ν. 2190/1920 θα διατίθενται σε ηλεκτρονική μορφή στην ιστοσελίδα της Εταιρείας [www.plaisio.gr](http://www.plaisio.gr).

#### **ΕΥΡΩΠΑΪΚΗ ΠΙΣΤΗ Α.Ε.Γ.Α.**

**Τακτική Γενική Συνέλευση** στις **22/05/2018**, ημέρα Τρίτη και ώρα **14:00** στα γραφεία της έδρας της Εταιρείας στην Λεωφ. Κηφισίας, αριθμός 274, για συζήτηση και λήψη αποφάσεων στα πιο κάτω θέματα της Ημερησίας Διατάξεως:

Θέμα 1<sup>ο</sup>: Υποβολή και έγκριση των ετήσιων Οικονομικών Καταστάσεων σε απλή και ενοποιημένη βάση, της χρήσεως 1/1/2017 έως 31/12/2017, μετά των σχετικών εκθέσεων του Διοικητικού Συμβουλίου και του Ορκωτού Ελεγκτή Λογιστή.

Θέμα 2<sup>ο</sup>: Έγκριση διάθεσης αποτελεσμάτων της εταιρικής χρήσεως 1/1/2017 έως 31/12/2017

Θέμα 3<sup>ο</sup>: Απαλλαγή των μελών του Διοικητικού Συμβουλίου και του Ελεγκτή από κάθε ευθύνη αποζημίωσης για τα πεπραγμένα της χρήσεως του 2017

Θέμα 4<sup>ο</sup>: Εκλογή Ελεγκτικής Εταιρείας για τη χρήση 2018 και καθορισμός της αμοιβής αυτής.

Θέμα 5<sup>ο</sup>: Έγκριση των αμοιβών των μελών του Διοικητικού Συμβουλίου για τη χρήση 2017 και προέγκριση για τις αμοιβές χρήσεως 2018.

Θέμα 6<sup>ο</sup>: Παροχή αδειάς, σύμφωνα με το άρθρο 23, παράγραφος 1 του Κ.Ν. 2190/1920, στα μέλη του Διοικητικού Συμβουλίου της Εταιρείας και στα στελέχη των διευθύνσεων της Εταιρείας για την συμμετοχή τους σε Διοικητικά Συμβούλια ή στην Διεύθυνση των εταιριών του ομίλου και των συνδεδεμένων εταιριών.

Θέμα 7<sup>ο</sup>: Έγκριση της αποφάσεως του Διοικητικού Συμβουλίου της 27/03/2018, κατ' άρθρο 23α για τη σύναψη σύμβασης δανείου με τη θυγατρική εταιρία με την επωνυμία "Alter Ego Facilities Management A.E."

Άλλα θέματα και ανακοινώσεις.

#### **ΔΙΚΑΙΩΜΑ ΣΥΜΜΕΤΟΧΗΣ ΣΤΗ ΓΕΝΙΚΗ ΣΥΝΕΛΕΥΣΗ**

Δικαίωμα συμμετοχής και ψήφου στην Τακτική Γενική Συνέλευση έχουν όσοι εμφανίζονται ως μέτοχοι της ΕΥΡΩΠΑΪΚΗ ΠΙΣΤΗ Α.Ε.Γ.Α. στα αρχεία του Συστήματος Άυλων Τίτλων που διαχειρίζεται η ΕΛΛΗΝΙΚΑ ΧΡΗΜΑΤΙΣΤΗΡΙΑ Α.Ε. (Ε.Χ.Α.Ε.), στο οποίο τηρούνται οι κινητές αξίες της Εταιρείας, κατά την έναρξη της πέμπτης ημέρας που προηγείται της συνεδρίασης της Τακτικής Γενικής Συνέλευσης, ήτοι την Πέμπτη 17 Μαΐου 2018. Η απόδειξη της μετοχικής ιδιότητας γίνεται με την προσκόμιση σχετικής έγγραφης βεβαίωσης της "ΕΧΑΕ" ή, εναλλακτικά, με απευθείας ηλεκτρονική σύνδεση της Εταιρείας με τα αρχεία της "ΕΧΑΕ". Η σχετική έγγραφη βεβαίωση ή η ηλεκτρονική πιστοποίηση αναφορικά με τη μετοχική ιδιότητα πρέπει να περιέλθει στην Εταιρία έως την τρίτη ημέρα που προηγείται της συνεδρίασης της Γενικής Συνέλευσης, ήτοι το αργότερο το Σάββατο 19 Μαΐου 2018. Έναντι της Εταιρείας θεωρείται ότι έχει δικαίωμα συμμετοχής και ψήφου στη Γενική Συνέλευση μόνον όποιος φέρει την ιδιότητα του μετόχου κατά την ως άνω ημερομηνία καταγραφής. Σε περίπτωση μη συμμόρφωσης προς τις διατάξεις του άρθρου 28α του Κ.Ν. 2190/1920, οι μέτοχοι μετέχουν στην Τακτική Γενική Συνέλευση μόνο μετά από άδειά της.

Σε περίπτωση μη επίτευξης της απαιτούμενης απαρτίας, για τα θέματα της ημερησίας διάταξης, οι Μέτοχοι καλούνται:

- την 5η Ιουνίου 2018, ημέρα Τρίτη και ώρα 14:00 στα γραφεία της Εταιρείας επί της Λεωφ. Κηφισίας αρ. 274, Χαλάνδρι Αττικής, σε Α' Επαναληπτική Γενική Συνέλευση, ή και
- την 19η Ιουνίου 2018, ημέρα Τρίτη και ώρα 14:00 στα γραφεία της Εταιρείας επί της Λεωφ. Κηφισίας αρ. 274, Χαλάνδρι Αττικής, σε Β' Επαναληπτική Γενική Συνέλευση. Στις επαναληπτικές Γενικές Συνελεύσεις έχουν δικαίωμα συμμετοχής και ψήφου οι Μέτοχοι οι οποίοι θα είναι εγγεγραμμένοι στο αρχείο μετόχων της Εταιρείας κατά την έναρξη της τέταρτης (4ης) ημέρας πριν από την ημέρα συνεδρίασης των ως άνω επαναληπτικών Γενικών Συνελεύσεων ήτοι την 1η Ιουνίου 2018 και 15η Ιουνίου 2018 αντίστοιχα (Ημερομηνία Καταγραφής), η δε σχετική έγγραφη βεβαίωση ή η ηλεκτρονική πιστοποίηση σχετικά με τη μετοχική ιδιότητα πρέπει να περιέλθει στην Εταιρία το αργότερο την τρίτη (3η) ημέρα πριν από τη συνεδρίαση των ως άνω επαναληπτικών Γενικών Συνελεύσεων, ήτοι την 2α Ιουνίου 2018 και 16η Ιουνίου 2018 αντίστοιχα. Έναντι της Εταιρείας θεωρείται ότι έχει δικαίωμα συμμετοχής και ψήφου στη Γενική Συνέλευση μόνον όποιος φέρει την ιδιότητα του μετόχου κατά την αντίστοιχη Ημερομηνία Καταγραφής. Σε περίπτωση μη συμμόρφωσης προς τις διατάξεις του άρθρου 28α του Κ.Ν. 2190/1920, ο εν λόγω μέτοχος μετέχει στη Γενική Συνέλευση μόνο μετά από άδειά της.

Σημειώνεται ότι η άσκηση των δικαιωμάτων συμμετοχής και ψήφου δεν προϋποθέτει την δέσμευση των μετοχών του δικαιούχου ούτε την τήρηση άλλης ανάλογης διαδικασίας, η οποία περιορίζει την δυνατότητα πώλησης και μεταβίβασης αυτών κατά το χρονικό διάστημα που μεσολαβεί ανάμεσα στην ημερομηνία καταγραφής και στην ημερομηνία της Γενικής Συνέλευσης.

#### **ΔΙΑΔΙΚΑΣΙΑ ΓΙΑ ΤΗΝ ΑΣΚΗΣΗ ΔΙΚΑΙΩΜΑΤΟΣ ΨΗΦΟΥ ΜΕΣΩ ΑΝΤΙΠΡΟΣΩΠΟΥ**

Κάθε μέτοχος δύναται να λάβει μέρος και να ψηφίσει είτε αυτοπροσώπως, είτε με αντιπρόσωπο υπογράφοντας σχετική εξουσιοδότηση διορίζοντας μέχρι τρεις (3) αντιπρόσωπους. Νομικά πρόσωπα μετέχουν στη Γενική Συνέλευση ορίζοντας ως εκπροσώπους τους μέχρι τρία (3) φυσικά πρόσωπα. Ωστόσο, αν ο μέτοχος κατέχει μετοχές, οι οποίες εμφανίζονται σε περισσότερους του ενός λογαριασμούς αξιών, ο περιορισμός αυτός δεν εμποδίζει το μέτοχο να ορίζει διαφορετικούς αντιπρόσωπους για τις μετοχές που εμφανίζονται στον κάθε λογαριασμό αξιών σε σχέση με τη Γενική Συνέλευση. Αντιπρόσωπος που ενεργεί για περισσότερους μετόχους μπορεί να ψηφίζει διαφορετικά για κάθε μέτοχο. Ο αντιπρόσωπος μετόχου υποχρεούται να γνωστοποιεί στην Εταιρία, πριν από την έναρξη της συνεδρίασης της Γενικής Συνέλευσης, κάθε συγκεκριμένο γεγονός, το οποίο μπορεί να είναι χρήσιμο στους μετόχους για την αξιολόγηση του κινδύνου να εξυμνηθείσει ο αντιπρόσωπος άλλα συμφέροντα πλην των συμφερόντων του μετόχου. Κατά την έννοια της παρούσας παραγράφου, μπορεί να προκύπτει σύγκρουση συμφερόντων ιδίως όταν ο αντιπρόσωπος: α) είναι μέτοχος που ασκεί τον έλεγχο της Εταιρείας ή είναι άλλο νομικό πρόσωπο ή οντότητα η οποία ελέγχεται από το μέτοχο αυτόν, β) είναι μέλος του διοικητικού συμβουλίου ή της εν γένει διοίκησης της Εταιρείας ή μετόχου που ασκεί τον έλεγχο της Εταιρείας, ή άλλου νομικού προσώπου ή οντότητας που ελέγχεται από μέτοχο ο οποίος ασκεί τον έλεγχο της Εταιρείας, γ) είναι υπάλληλος ή ορκωτός ελεγκτής της Εταιρείας ή

μετόχου που ασκεί τον έλεγχο της Εταιρίας, ή άλλου νομικού προσώπου ή οντότητας που ελέγχεται από μέτοχο, ο οποίος ασκεί τον έλεγχο της Εταιρίας, δ) είναι σύζυγος ή συγγενής πρώτου βαθμού με ένα από τα φυσικά πρόσωπα που αναφέρονται στις περιπτώσεις (α) έως (γ). Ο διορισμός και η ανάκληση αντιπροσώπου του μετόχου γίνεται εγγράφως και κατατίθεται στην Εταιρία στα κεντρικά της γραφεία ή αποστέλλεται μέσω fax (+302106841325), τουλάχιστον τρεις (3) ημέρες πριν από την ημερομηνία συνεδρίασης της Γενικής Συνέλευσης, ήτοι το αργότερο το Σάββατο 19 Μαΐου 2018. Το Καταστατικό της Εταιρίας δεν προβλέπει τη δυνατότητα συμμετοχής στη Γενική Συνέλευση με ηλεκτρονικά μέσα χωρίς τη φυσική παρουσία των μετόχων στον τόπο διεξαγωγής της ή τη δυνατότητα εξ αποστάσεως συμμετοχής των μετόχων στην ψηφοφορία.

#### ΔΙΚΑΙΩΜΑΤΑ ΜΕΙΟΨΗΦΙΑΣ

α) Με αίτηση μετόχων που εκπροσωπούν το ένα εικοστό (1/20) του καταβεβλημένου μετοχικού κεφαλαίου, το Διοικητικό Συμβούλιο της Εταιρίας υποχρεούται να εγγράψει στην ημερήσια διάταξη της Γενικής Συνέλευσης πρόσθετα θέματα, εάν η σχετική αίτηση περιέλθει στο Διοικητικό Συμβούλιο δεκαπέντε (15) τουλάχιστον ημέρες πριν από τη Γενική Συνέλευση, ήτοι το αργότερο την Δευτέρα 7η Μαΐου 2018. Η αίτηση για την εγγραφή πρόσθετων θεμάτων στην ημερήσια διάταξη συνοδεύεται από αιτιολόγηση ή από σχέδιο απόφασης προς έγκριση στη Γενική Συνέλευση και η αναθεωρημένη ημερήσια διάταξη δημοσιοποιείται με τον ίδιο τρόπο όπως η προηγούμενη ημερήσια διάταξη, δεκατρείς (13) ημέρες πριν από την ημερομηνία της Γενικής Συνέλευσης ήτοι το αργότερο την Τετάρτη 9 Μαΐου 2018 και ταυτόχρονα τίθεται στη διάθεση των μετόχων στην ιστοσελίδα της Εταιρίας, μαζί με την αιτιολόγηση ή το σχέδιο απόφασης που έχει υποβληθεί από τους μετόχους κατά τα προβλεπόμενα στο άρθρο 27 παρ. 3 του Κ.Ν. 2190/1920.

β) Με αίτηση μετόχων που εκπροσωπούν το ένα εικοστό (1/20) του καταβεβλημένου μετοχικού κεφαλαίου, το Διοικητικό Συμβούλιο θέτει στη διάθεση των μετόχων κατά τα οριζόμενα στο άρθρο 27 παρ. 3 του Κ.Ν. 2190/1920, έξι (6) τουλάχιστον ημέρες πριν από την ημερομηνία της Γενικής Συνέλευσης, ήτοι το αργότερο την Τετάρτη 16 Μαΐου 2018 σχέδια αποφάσεων για θέματα που έχουν περιληφθεί στη αρχική ή την αναθεωρημένη ημερήσια διάταξη, αν η σχετική αίτηση περιέλθει στο Διοικητικό Συμβούλιο επτά (7) τουλάχιστον ημέρες πριν από την ημερομηνία της Γενικής Συνέλευσης ήτοι το αργότερο την Τρίτη 15 Μαΐου 2018.

γ) Μετά από αίτηση οποιουδήποτε μετόχου που υποβάλλεται στην Εταιρία πέντε (5) τουλάχιστον πλήρεις ημέρες πριν από τη Γενική Συνέλευση, ήτοι το αργότερο την Πέμπτη 17 Μαΐου 2018, το Διοικητικό Συμβούλιο υποχρεούται να παρέχει στη Γενική Συνέλευση τις αιτούμενες συγκεκριμένες πληροφορίες για τις υποθέσεις της Εταιρίας, στο μέτρο που αυτές είναι χρήσιμες για την πραγματική εκτίμηση των θεμάτων της ημερήσιας διάταξης. Το Διοικητικό Συμβούλιο μπορεί να απαντήσει ενιαία σε αιτήσεις μετόχων με το ίδιο περιεχόμενο. Υποχρέωση παροχής πληροφοριών δεν υφίσταται όταν οι σχετικές πληροφορίες διατίθενται ήδη στην ιστοσελίδα της Εταιρίας, ιδίως με τη μορφή ερωτήσεων και απαντήσεων.

δ) Μετά από αίτηση μετόχων που εκπροσωπούν το ένα πέμπτο (1/5) του καταβεβλημένου μετοχικού κεφαλαίου η οποία υποβάλλεται στην Εταιρία πέντε (5) τουλάχιστον πλήρεις ημέρες πριν από τη Γενική Συνέλευση, ήτοι το αργότερο την Πέμπτη 17 Μαΐου 2018, το Διοικητικό Συμβούλιο υποχρεούται να παρέχει στη Γενική Συνέλευση πληροφορίες για την πορεία των εταιρικών υποθέσεων και την περιουσιακή κατάσταση της Εταιρίας.

Σε όλες τις ανωτέρω αναφερόμενες περιπτώσεις οι αιτούντες μέτοχοι οφείλουν να αποδεικνύουν τη μετοχική τους ιδιότητα και τον αριθμό των μετόχων που κατέχουν κατά την άσκηση του σχετικού δικαιώματος. Τέτοια απόδειξη αποτελεί και η προσκόμιση βεβαίωσης από τον φορέα στον οποίο τηρούνται οι οικείες κινητές αξίες ή η πιστοποίηση της μετοχικής ιδιότητας με απευθείας ηλεκτρονική σύνδεση φορέα και Εταιρίας.

#### ΛΟΙΠΕΣ ΠΛΗΡΟΦΟΡΙΕΣ

Οι πληροφορίες και τα έγγραφα που προβλέπονται στο άρθρο 27 παρ. 3 του κ.ν. 2190/1920 διατίθενται σε ηλεκτρονική μορφή στις ιστοσελίδες της Εταιρίας, [www.europaikipisti.gr](http://www.europaikipisti.gr), <http://ir.europaikipisti.gr/>, και σε έγχαρτη μορφή στα γραφεία της Εταιρίας στην Λεωφ. Κηφισίας 274, Χαλάνδρι Αττικής.

### ALTEC ΣΥΜΜΕΤΟΧΩΝ Α.Β.Ε.Ε.

**Έκτακτη Γενική Συνέλευση την 23/05/2018 ημέρα Τετάρτη και ώρα 18.00** στην έδρα της εταιρείας στο Μαρούσι Αττικής, επί της οδού Πάτμου αρ. 12, με θέματα ημερήσιας διάταξης:

«ΘΕΜΑΤΑ ΗΜΕΡΗΣΙΑΣ ΔΙΑΤΑΞΗΣ»

Εκλογή Διοικητικού Συμβουλίου.

Διάφορες ανακοινώσεις - Λοιπά θέματα.

#### ΔΙΚΑΙΩΜΑ ΣΥΜΜΕΤΟΧΗΣ ΚΑΙ ΨΗΦΟΥ ΣΤΗ ΓΕΝΙΚΗ ΣΥΝΕΛΕΥΣΗ

Στην Έκτακτη Γενική Συνέλευση δικαιούται να συμμετάσχει όποιος εμφανίζεται ως μέτοχος στα αρχεία του Συστήματος Αύλων Τίτλων που διαχειρίζεται η Ελληνικά Χρηματιστήρια Α.Ε. (Ε.Χ.Α.Ε.), στο οποίο τηρούνται οι κινητές αξίες (μετοχές) της Εταιρείας. Η απόδειξη της μετοχικής ιδιότητας γίνεται με την προσκόμιση σχετικής έγγραφης βεβαίωσης του ως άνω φορέα ή εναλλακτικά, με απευθείας ηλεκτρονική σύνδεση της Εταιρείας με τα αρχεία του εν λόγω φορέα.

Η ιδιότητα του μετόχου πρέπει να υφίσταται κατά το πρωί της Παρασκευής 18/5/2018 (Ημερομηνία Καταγραφής), δηλαδή, κατά την έναρξη της πέμπτης (5ης) ημέρας πριν από την ημερομηνία συνεδρίασης της Έκτακτης Γενικής Συνέλευσης της 23/5/2018 και η σχετική βεβαίωση ή η ηλεκτρονική πιστοποίηση σχετικά με την μετοχική ιδιότητα πρέπει να περιέλθει στην Εταιρεία την 20/5/2018 ημέρα Κυριακή, ήτοι την τρίτη (3η) ημέρα πριν από τη συνεδρίαση της Έκτακτης Γενικής Συνέλευσης. Έναντι της Εταιρείας θεωρείται ότι έχει δικαίωμα συμμετοχής και ψήφου στην Έκτακτη Γενική Συνέλευση μόνον όποιος φέρει την ιδιότητα του μετόχου κατά την αντιστοιχία ημερομηνία καταγραφής. Σε περίπτωση μη συμμόρφωσης προς τις διατάξεις του άρθρου 28α του κ.ν. 2190/1920, ο εν λόγω μέτοχος μετέχει στην Έκτακτη Γενική Συνέλευση μόνο μετά από άδειά της. Σημειώνεται ότι η άσκηση των εν λόγω δικαιωμάτων (συμμετοχής και ψήφου) δεν προϋποθέτει την δέσμευση των μετοχών του δικαιούχου ούτε την τήρηση άλλης ανάλογης διαδικασίας, η οποία περιορίζει την δυνατότητα πώλησης και μεταβίβασης αυτών κατά το χρονικό διάστημα που μεσολαβεί ανάμεσα στην ημερομηνία καταγραφής και στην ημερομηνία της Έκτακτης Γενικής Συνέλευσης.

#### ΔΙΑΔΙΚΑΣΙΑ ΣΥΜΜΕΤΟΧΗΣ ΚΑΙ ΨΗΦΟΥ ΔΙΑ ΑΝΤΙΠΡΟΣΩΠΟΥ

Ο μέτοχος συμμετέχει στην Έκτακτη Γενική Συνέλευση και ψηφίζει είτε αυτοπροσώπως είτε δια αντιπροσώπων. Κάθε μέτοχος μπορεί να διορίζει μέχρι τρεις (3) αντιπροσώπους και τα νομικά πρόσωπα/μέτοχοι μπορούν να ορίζουν ως εκπροσώπους τους μέχρι τρία (3) φυσικά πρόσωπα. Σε περίπτωση που μέτοχος κατέχει μετοχές της Εταιρείας, οι οποίες εμφανίζονται σε περισσότερους του ενός λογαριασμούς αξιών, αυτός μπορεί να ορίσει διαφορετικούς αντιπροσώπους για τις μετοχές που εμφανίζονται στον κάθε λογαριασμό αξιών. Αντιπρόσωπος που ενεργεί για περισσότερους μετόχους μπορεί να ψηφίζει διαφορετικά για κάθε μέτοχο. Δεν παρέχεται η

δυνατότητα συμμετοχής των μετόχων στη Γενική Συνέλευση και άσκησης του δικαιώματος ψήφου με ηλεκτρονικά μέσα, χωρίς τη φυσική παρουσία των μετόχων στον τόπο διεξαγωγής της, είτε δι' αλληλογραφίας, καθώς και η δυνατότητα διορισμού και ανάκλησης αντιπροσώπου με ηλεκτρονικά μέσα καθώς τέτοια διαδικασία δεν προβλέπεται από το Καταστατικό της Εταιρείας Έντυπο πληρεξουσιότητας για το διορισμό αντιπροσώπου θα είναι διαθέσιμο στους μετόχους α) σε ηλεκτρονική μορφή στην ιστοσελίδα της Εταιρείας ([www.altec.gr](http://www.altec.gr)) και β) σε έγχαρτη μορφή στα γραφεία της έδρας της εταιρείας επί της οδού Πάτμου 12 στο Μαρούσι Αττικής. Το ανωτέρω έντυπο θα πρέπει να κατατεθεί, συμπληρωμένο και υπογεγραμμένο, στην ως άνω διεύθυνση της εταιρείας, ή να αποσταλεί τηλεομοιοτυπικώς στο fax: 210 6872399 τουλάχιστον τρεις (3) ημέρες πριν από την ημερομηνία της Έκτακτης Γενικής Συνέλευσης ήτοι μέχρι την 20/5/2018. Ο αντιπρόσωπος υποχρεούται να γνωστοποιεί στην Εταιρεία, πριν από την έναρξη της συνεδρίασης της Έκτακτης Γενικής Συνέλευσης, κάθε συγκεκριμένο γεγονός, το οποίο μπορεί να είναι χρήσιμο στους μετόχους για την αξιολόγηση του κινδύνου να εξυπηρετήσει ο αντιπρόσωπος άλλα συμφέροντα πλην των συμφερόντων του μετόχου.

Σύγκρουση συμφερόντων είναι δυνατόν να προκύπτει ιδίως όταν ο αντιπρόσωπος είναι:

- α) μέτοχος που ασκεί τον έλεγχο της Εταιρείας ή άλλο νομικό πρόσωπο ή οντότητα που ελέγχεται από το μέτοχο αυτόν,
- β) μέλος του Διοικητικού Συμβουλίου ή της εν γένει διοίκησης της Εταιρείας ή μετόχου που ασκεί τον έλεγχο της Εταιρείας ή άλλου νομικού προσώπου ή οντότητας που ελέγχεται από μέτοχο ο οποίος ασκεί τον έλεγχο της Εταιρείας,
- γ) υπάλληλος ή ορκωτός ελεγκτής της Εταιρείας ή μετόχου που ασκεί τον έλεγχο της, ή άλλου νομικού προσώπου ή οντότητας που ελέγχεται από μέτοχο που ασκεί τον έλεγχο της Εταιρείας,
- δ) σύζυγος ή συγγενής πρώτου βαθμού με ένα από τα φυσικά πρόσωπα που αναφέρονται στις περιπτώσεις α' έως γ'.

#### ΔΙΚΑΙΩΜΑΤΑ ΜΕΙΟΨΗΦΙΑΣ ΤΩΝ ΜΕΤΟΧΩΝ

Με αίτηση μετόχων που εκπροσωπούν το ένα εικοστό (1/20) του καταβεβλημένου μετοχικού κεφαλαίου, το Διοικητικό Συμβούλιο της Εταιρείας υποχρεούται να εγγράψει στην ημερήσια διάταξη της Έκτακτης Γενικής Συνέλευσης πρόσθετα θέματα, εάν η σχετική αίτηση περιέλθει στο Διοικητικό Συμβούλιο μέχρι την 8/5/2018 ημέρα Τρίτη δηλ. δέκα πέντε (15) τουλάχιστον ημέρες πριν από την Έκτακτη Γενική Συνέλευση. Η αίτηση για την εγγραφή πρόσθετων θεμάτων στην ημερήσια διάταξη συνοδεύεται από αιτιολόγηση ή από σχέδιο απόφασης προς έγκριση στην Έκτακτη Γενική Συνέλευση και η αναθεωρημένη ημερήσια διάταξη δημοσιοποιείται με τον ίδιο τρόπο όπως η προηγούμενη ημερήσια διάταξη, ήτοι την 10/5/2018 ημέρα Πέμπτη δηλ. δέκα τρεις (13) ημέρες πριν από την ημερομηνία της Έκτακτης Γενικής Συνέλευσης και ταυτόχρονα τίθεται στη διάθεση των μετόχων στην ιστοσελίδα της Εταιρείας (ιδ. κατωτέρω), μαζί με την αιτιολόγηση ή το σχέδιο απόφασης που έχει υποβληθεί από τους μετόχους κατά τα προβλεπόμενα στο άρθρο 27 παρ. 3 του κ.ν. 2190/1920.

Με αίτηση μετόχων που εκπροσωπούν το ένα εικοστό (1/20) του καταβεβλημένου μετοχικού κεφαλαίου, το Διοικητικό Συμβούλιο θέτει στη διάθεση των μετόχων κατά τα οριζόμενα στο άρθρο 27 παρ. 3 του κ.ν. 2190/1920, το αργότερο μέχρι την 17/5/2018 ημέρα Πέμπτη ήτοι έξι (6) τουλάχιστον ημέρες πριν από την ημερομηνία της Έκτακτης Γενικής Συνέλευσης, σχέδια αποφάσεων για θέματα που έχουν περιληφθεί στην αρχική ή την αναθεωρημένη ημερήσια διάταξη, αν η σχετική αίτηση περιέλθει στο Διοικητικό Συμβούλιο μέχρι την 16/5/2018 ημέρα Τετάρτη δηλ. επτά (7) τουλάχιστον ημέρες πριν από την ημερομηνία της Έκτακτης Γενικής Συνέλευσης.

Μετά από αίτηση οποιουδήποτε μετόχου που υποβάλλεται στην Εταιρεία πέντε (5) τουλάχιστον πλήρεις ημέρες πριν από την Έκτακτη Γενική Συνέλευση ήτοι το αργότερο μέχρι την 17/5/2018 ημέρα Πέμπτη πριν από την Έκτακτη Γενική Συνέλευση, το Διοικητικό Συμβούλιο υποχρεούται να παρέχει στη Γενική Συνέλευση τις απαιτούμενες συγκεκριμένες πληροφορίες για τις υποθέσεις της Εταιρείας, στο μέτρο που αυτές είναι χρήσιμες για την πραγματική εκτίμηση των θεμάτων της ημερήσιας διάταξης. Το Διοικητικό Συμβούλιο μπορεί να αρνηθεί την παροχή των πληροφοριών για αποχρώντα ουσιώδη λόγο, ο οποίος αναγράφεται στα πρακτικά. Το Διοικητικό Συμβούλιο μπορεί να απαντήσει ενιαία σε αιτήσεις μετόχων με το ίδιο περιεχόμενο. Υποχρέωση παροχής πληροφοριών δεν υφίσταται όταν οι σχετικές πληροφορίες διατίθενται ήδη στην ιστοσελίδα της Εταιρείας.

Μετά από αίτηση μετόχων που εκπροσωπούν το ένα πέμπτο (1/5) του καταβεβλημένου μετοχικού κεφαλαίου, η οποία υποβάλλεται στην Εταιρεία πέντε (5) τουλάχιστον πλήρεις ημέρες πριν από την Έκτακτη Γενική Συνέλευση ήτοι το αργότερο μέχρι την 17/5/2018 ημέρα Πέμπτη το Διοικητικό Συμβούλιο υποχρεούται να παρέχει στη Γενική Συνέλευση πληροφορίες για την πορεία των εταιρικών υποθέσεων και την περιουσιακή κατάσταση της Εταιρείας. Το Διοικητικό Συμβούλιο μπορεί να αρνηθεί την παροχή των πληροφοριών για αποχρώντα ουσιώδη λόγο, ο οποίος αναγράφεται στα πρακτικά. Αντίστοιχες προθεσμίες για τυχόν άσκηση δικαιωμάτων μειοψηφίας των μετόχων ισχύουν και σε περίπτωση Επαναληπτικών Γενικών Συνελεύσεων.

Σε όλες τις ανωτέρω αναφερόμενες περιπτώσεις οι αιτούντες μέτοχοι οφείλουν να αποδεικνύουν τη μετοχική τους ιδιότητα και τον αριθμό των μετοχών που κατέχουν κατά την άσκηση του σχετικού δικαιώματος. Τέτοια απόδειξη αποτελεί και η προσκόμιση βεβαίωσης από τον φορέα στον οποίο τηρούνται οι οικείες κινητές αξίες ή η πιστοποίηση της μετοχικής ιδιότητας με απευθείας ηλεκτρονική σύνδεση φορέα και Εταιρείας.

Κατόπιν αίτησης Μετόχων που εκπροσωπούν το 1/20 του καταβεβλημένου μετοχικού κεφαλαίου, που υποβάλλεται στην Εταιρεία πέντε (5) τουλάχιστον πλήρεις ημέρες πριν από τη Γενική Συνέλευση, ήτοι το αργότερο μέχρι την 17/5/2018 ημέρα Πέμπτη το Διοικητικό Συμβούλιο υποχρεούται να ανακοινώσει στην Έκτακτη Γενική Συνέλευση, τα ποσά που κατά την τελευταία διετία καταβλήθηκαν σε κάθε μέλος του Διοικητικού Συμβουλίου ή τους διευθυντές της Εταιρείας, καθώς και κάθε παροχή προς τα πρόσωπα αυτά, από οποιαδήποτε αιτία ή σύμβαση της Εταιρείας με αυτούς.

#### ΔΙΑΘΕΣΙΜΑ ΕΓΓΡΑΦΑ ΚΑΙ ΠΛΗΡΟΦΟΡΙΕΣ

Η Πρόσκληση, το έντυπο διορισμού αντιπροσώπου, τα σχέδια αποφάσεων επί των θεμάτων της Ημερησίας Διάταξης και κάθε εν γένει στοιχείο του άρθρου 27 παρ. 3 Κ.Ν.2190/1920, είναι διαθέσιμα σε έγχαρτη μορφή στα γραφεία της έδρας της Εταιρείας επί της οδού Πάτμου 12 στο Μαρούσι Αττικής, και σε ηλεκτρονική μορφή στην ιστοσελίδα της Εταιρείας [www.altec.gr](http://www.altec.gr).

#### ΣΙΔΑΜΑ Α.Ε.

**Τακτική Γενική Συνέλευση** την **23/05/2018**, ημέρα Τετάρτη και **ώρα 10.00** στην Αθήνα, στο ξενοδοχείο PRESIDENT HOTEL, Λεωφ. Κηφισίας 43 τ.κ 11523 Αθήνα, προκειμένου να συζητηθούν και να ληφθούν αποφάσεις επί των εξής θεμάτων ημερησίας διάταξης:

#### ΘΕΜΑΤΑ ΗΜΕΡΗΣΙΑΣ ΔΙΑΤΑΞΗΣ

1. Έγκριση των ετησίων οικονομικών καταστάσεων της εταιρικής χρήσης 2017 (1/1/2017 - 31/12/2017) με τις σχετικές εκθέσεις του Διοικητικού Συμβουλίου και των Ορκωτών Ελεγκτών.
2. Απαλλαγή των μελών του Διοικητικού Συμβουλίου και των Ορκωτών Ελεγκτών από κάθε ευθύνη αποζημίωσης για την εταιρική χρήση 2017.



3. Εκλογή Ορκωτών Ελεγκτών, τακτικού και αναπληρωματικού, για τη χρήση 2018 και καθορισμός και έγκριση της αμοιβής τους.
4. Έγκριση των αμοιβών και των εξόδων παραστάσεως που καταβλήθηκαν στα μέλη του ΔΣ, εκτελεστικά και μη εκτελεστικά και ανεξάρτητα μη εκτελεστικά, για την περίοδο 01/01/2017 έως 31/12/2017
5. Χορήγηση αδειας, σύμφωνα με το άρθρο 23 παρ. 1 του Κ.Ν 2190/20, σε μέλη του Διοικητικού Συμβουλίου και της Γενικής Διευθύνσεως ή και σε Διευθυντές της Εταιρείας για την συμμετοχή τους σε Διοικητικά Συμβούλια ή στην Διεύθυνση συνδεδεμένων εταιρειών με την έννοια του άρθρου 42(ε) του Ν. 2190/1920, όπως τροποποιήθηκε και ισχύει.
6. Εκλογή μελών νέου Διοικητικού Συμβουλίου και ορισμός ανεξάρτητων μη εκτελεστικών μελών, σύμφωνα με τις διατάξεις του Ν.3016/2002 για την εταιρική διακυβέρνηση, όπως τροποποιήθηκε και ισχύει.
7. Ορισμός των μελών της επιτροπής ελέγχου σύμφωνα με το άρθρο 37 του Ν. 3693/2008, όπως τροποποιήθηκε και ισχύει.
8. Λήψη μέτρων σύμφωνα με το άρθρο 47 του κ.ν. 2190/1920 λόγω μείωσης των ιδίων κεφαλαίων της εταιρείας σε ποσοστό κατώτερο του ενός δέκατου του μετοχικού της κεφαλαίου.
9. Τροποποίηση όρων κοινού ομολογιακού δανείου ποσού τεσσάρων εκατομμυρίων ευρώ (€ 4.000.000,00)
10. Διάφορες ανακοινώσεις.

#### ΔΙΚΑΙΩΜΑ ΣΥΜΜΕΤΟΧΗΣ ΣΤΗ ΓΕΝΙΚΗ ΣΥΝΕΛΕΥΣΗ

Στη Γενική Συνέλευση δικαιούται να συμμετέχει όποιος εμφανίζεται ως μέτοχος στο αρχείο του Συστήματος Αυλών Τίτλων που διαχειρίζεται η «Ελληνικά Χρηματιστήρια Ανώνυμη Εταιρεία Συμμετοχών, Εκκαθάρισης, Διακανονισμού & Καταχώρησης» (ΕΧΑΕ) (πρώην Κεντρικό Αποθετήριο Αξιών), στο οποίο τηρούνται οι κινητές αξίες της Εταιρείας. Η απόδειξη της μετοχικής ιδιότητας γίνεται με την προσκόμιση σχετικής έγγραφης βεβαίωσης του ως άνω φορέα, ή εναλλακτικά, με απευθείας ηλεκτρονική σύνδεση της Εταιρείας με τα αρχεία αυτού. Η ιδιότητα του μετόχου πρέπει να υφίσταται κατά την έναρξη της 18/05/2018 (Ημερομηνία Καταγραφής), ήτοι κατά την έναρξη της πέμπτης (5ης) ημέρας πριν από την ημέρα συνεδρίασης της Γενικής Συνέλευσης και η έγγραφη βεβαίωση σχετικά με τη μετοχική ιδιότητα πρέπει να περιέλθει στην Εταιρεία το αργότερο την 20/05/2018, ήτοι την τρίτη (3η) ημέρα πριν από τη συνεδρίαση της Γενικής Συνέλευσης.

Έναντι της Εταιρείας θεωρείται ότι έχει δικαίωμα συμμετοχής και ψήφου στη Γενική Συνέλευση μόνον όποιος φέρει την ιδιότητα του μετόχου κατά την αντίστοιχη Ημερομηνία Καταγραφής. Σε περίπτωση μη συμμόρφωσης προς τις διατάξεις του άρθρου 28α του Κ.Ν.2190/1920, ο εν λόγω μέτοχος μετέχει στη Γενική Συνέλευση μόνο μετά από άδεια της.

Η άσκηση των εν λόγω δικαιωμάτων δεν προϋποθέτει τη δέσμευση των μετοχών του δικαιούχου ούτε την τήρηση άλλης ανάλογης διαδικασίας, η οποία περιορίζει τη δυνατότητα πώλησης και μεταβίβασης αυτών κατά το χρονικό διάστημα που μεσολαβεί ανάμεσα στην Ημερομηνία Καταγραφής και στη Γενική Συνέλευση.

#### ΔΙΑΔΙΚΑΣΙΑ ΓΙΑ ΤΗΝ ΑΣΚΗΣΗ ΔΙΚΑΙΩΜΑΤΟΣ ΨΗΦΟΥ ΜΕΣΩ ΑΝΤΙΠΡΟΣΩΠΟΥ

Ο μέτοχος συμμετέχει στη Γενική Συνέλευση και ψηφίζει είτε αυτοπροσώπως είτε μέσω αντιπροσώπων. Κάθε μέτοχος μπορεί να διορίζει μέχρι τρεις (3) αντιπροσώπους. Νομικά πρόσωπα μετέχουν στη Γενική Συνέλευση ορίζοντας ως εκπροσώπους τους μέχρι τρία (3) φυσικά πρόσωπα. Ωστόσο, αν ο μέτοχος κατέχει μετοχές της Εταιρείας, οι οποίες εμφανίζονται σε περισσότερους του ενός λογαριασμούς αξιών, ο λογαριασμός αυτός δεν εμποδίζει το μέτοχο να ορίζει διαφορετικούς αντιπροσώπους για τις μετοχές που εμφανίζονται στον κάθε λογαριασμό αξιών σε σχέση με τη Γενική Συνέλευση. Αντιπρόσωπος που ενεργεί για περισσότερους μετόχους μπορεί να ψηφίζει διαφορετικά για κάθε μέτοχο. Ο αντιπρόσωπος μετόχου υποχρεούται να γνωστοποιεί στην Εταιρεία, πριν από την έναρξη της συνεδρίασης της Γενικής Συνέλευσης, κάθε συγκεκριμένο γεγονός, το οποίο μπορεί να είναι χρήσιμο στους μετόχους για την αξιολόγηση του κινδύνου να εξυπηρετήσει ο αντιπρόσωπος άλλα συμφέροντα πλν των συμφερόντων του μετόχου. Κατά την έννοια της παρούσας παραγράφου, μπορεί να προκύπτει σύγκρουση συμφερόντων ιδίως όταν ο αντιπρόσωπος:

- α) είναι μέτοχος που ασκεί τον έλεγχο της Εταιρείας ή είναι άλλο νομικό πρόσωπο ή οντότητα η οποία ελέγχεται από το μέτοχο αυτόν,
- β) είναι μέλος του διοικητικού συμβουλίου ή της εν γένει διοίκησης της Εταιρείας ή μετόχου που ασκεί τον έλεγχο της Εταιρείας, ή άλλου νομικού προσώπου ή οντότητας που ελέγχεται από μέτοχο ο οποίος ασκεί τον έλεγχο της Εταιρείας,
- γ) είναι υπάλληλος ή ορκωτός ελεγκτής της Εταιρείας ή μετόχου που ασκεί τον έλεγχο της Εταιρείας, ή άλλου νομικού προσώπου ή οντότητας που ελέγχεται από μέτοχο, ο οποίος ασκεί τον έλεγχο της Εταιρείας,
- δ) είναι σύζυγος ή συγγενής πρώτου βαθμού με ένα από τα φυσικά πρόσωπα που αναφέρονται στις περιπτώσεις (α) έως (γ).

Ο διορισμός και η ανάκληση αντιπροσώπου του μετόχου γίνεται εγγράφως και κοινοποιείται στην Εταιρεία με τους ίδιους τύπους, τουλάχιστον τρεις (3) ημέρες πριν από την ημερομηνία συνεδρίασης της Γενικής Συνέλευσης.

Η Εταιρεία θα καταστήσει διαθέσιμο στην ιστοσελίδα της ([www.sidma.gr](http://www.sidma.gr)) το έντυπο που μπορεί να χρησιμοποιηθεί για το διορισμό αντιπροσώπου. Το έντυπο αυτό κατατίθεται συμπληρωμένο και υπογεγραμμένο από το μέτοχο στο Τμήμα Εξυπηρέτησης Μετόχων της Εταιρείας στην διεύθυνση: Βασ. Γεωργίου 30, Χαλάνδρι, Τ.Κ. 152 33 Ισόγειο, ή αποστέλλεται στο fax: 210 3498281 τρεις (3) τουλάχιστον ημέρες πριν από την ημερομηνία της Γενικής Συνέλευσης. Ο δικαιούχος καλείται να μεριμνά για την επιβεβαίωση της επιτυχούς αποστολής του εντύπου διορισμού αντιπροσώπου και της παραλαβής του από την Εταιρεία, καλώντας στο τηλέφωνο: 210 3498211, κα. Όρκουλα Ιωάννα.

Κάθε μετοχή εκδόσεως της Εταιρείας ενσωματώνει δικαίωμα μιας ψήφου.

Το Καταστατικό της Εταιρείας δεν προβλέπει τη δυνατότητα συμμετοχής στη Γενική Συνέλευση με ηλεκτρονικά μέσα χωρίς τη φυσική παρουσία των μετόχων στον τόπο διεξαγωγής της ή τη δυνατότητα εξ αποστάσεως συμμετοχής των μετόχων στην ψηφοφορία.

#### ΔΙΚΑΙΩΜΑΤΑ ΜΕΙΟΨΗΦΙΑΣ ΤΩΝ ΜΕΤΟΧΩΝ

Σύμφωνα με τα προβλεπόμενα στο άρθρο 26 του Κ.Ν. 2190/1920, όπως ισχύει σήμερα, η Εταιρεία ενημερώνει τους μετόχους της ότι έχουν, μεταξύ άλλων, τα ακόλουθα δικαιώματα, που προβλέπονται από το άρθρο 39 του Κ.Ν. 2190/1920:

(α) Με αίτηση μετόχων που εκπροσωπούν το ένα εικοστό (1/20) του καταβεβλημένου μετοχικού κεφαλαίου, το διοικητικό συμβούλιο της Εταιρείας υποχρεούται να εγγράψει στην ημερησία διάταξη της Γενικής Συνέλευσης πρόσθετα θέματα, εάν η σχετική αίτηση περιέλθει στο διοικητικό συμβούλιο μέχρι την 08/05/2018, δηλ. δεκαπέντε (15) τουλάχιστον ημέρες πριν από τη Γενική Συνέλευση. Η αίτηση για την εγγραφή πρόσθετων θεμάτων στην ημερησία διάταξη συνοδεύεται από αιτιολόγηση ή από σχέδιο απόφασης προς έγκριση στη Γενική Συνέλευση και η αναθεωρημένη ημερησία διάταξη δημοσιοποιείται με τον ίδιο τρόπο όπως η προηγούμενη ημερησία διάταξη, στις 10/05/2018, δηλ. δεκατρείς (13) ημέρες πριν από την ημερομηνία της Γενικής Συνέλευσης και ταυτόχρονα τίθεται στη διάθεση των μετόχων στην ιστοσελίδα της Εταιρείας, μαζί με την αιτιολόγηση ή το σχέδιο απόφασης που έχει υποβληθεί από τους μετόχους κατά τα προβλεπόμενα στο άρθρο 27 παρ. 3 Κ.Ν. 2190/1920.



(β) Με αίτηση μετόχων που εκπροσωπούν το ένα εικοστό (1/20) του καταβεβλημένου μετοχικού κεφαλαίου, το διοικητικό συμβούλιο θέτει στη διάθεση των μετόχων κατά τα οριζόμενα στο άρθρο 27 παρ.3 του Κ.Ν. 2190/1920, το αργότερο μέχρι την 17/05/2018, ήτοι έξι (6) τουλάχιστον ημέρες πριν από την ημερομηνία της Γενικής Συνέλευσης, σχέδια αποφάσεων για θέματα που έχουν περιληφθεί στην αρχική ή την αναθεωρημένη ημερήσια διάταξη, αν η σχετική αίτηση περιέλθει στο διοικητικό συμβούλιο μέχρι την 16/05/2018, δηλ. επτά (7) τουλάχιστον ημέρες πριν από την ημερομηνία της Γενικής Συνέλευσης.

(γ) Μετά από αίτηση οποιουδήποτε μετόχου που υποβάλλεται στην Εταιρεία μέχρι την 17/05/2018, δηλ. πέντε (5) τουλάχιστον πλήρεις ημέρες πριν από τη Γενική Συνέλευση, το διοικητικό συμβούλιο υποχρεούται να παρέχει στη Γενική Συνέλευση τις αιτούμενες συγκεκριμένες πληροφορίες για τις υποθέσεις της Εταιρείας, στο μέτρο που αυτές είναι χρήσιμες για την πραγματική εκτίμηση των θεμάτων της ημερήσιας διάταξης.

Το διοικητικό συμβούλιο μπορεί να απαντήσει ενιαία σε αιτήσεις μετόχων με το ίδιο περιεχόμενο. Υποχρέωση παροχής πληροφοριών δεν υφίσταται όταν οι σχετικές πληροφορίες διατίθενται ήδη στην ιστοσελίδα της Εταιρείας, ιδίως με τη μορφή ερωτήσεων και απαντήσεων.

Επίσης, με αίτηση μετόχων, που εκπροσωπούν το ένα εικοστό (1/20) του καταβεβλημένου μετοχικού κεφαλαίου, το Διοικητικό Συμβούλιο υποχρεούται να ανακοινώνει στην γενική συνέλευση, τα ποσά που, κατά την τελευταία διετία, καταβλήθηκαν σε κάθε μέλος του Διοικητικού Συμβουλίου ή τους διευθυντές της εταιρείας, καθώς και κάθε παροχή προς τα πρόσωπα αυτά από οποιαδήποτε αιτία ή σύμβαση της εταιρείας με αυτούς.

Σε όλες τις ανωτέρω περιπτώσεις το διοικητικό συμβούλιο μπορεί να αρνηθεί την παροχή των πληροφοριών για αποχρώντα ουσιώδη λόγο, ο οποίος αναγράφεται στα πρακτικά.

(δ) Μετά από αίτηση μετόχων που εκπροσωπούν το ένα πέμπτο (1/5) του καταβεβλημένου μετοχικού κεφαλαίου, η οποία υποβάλλεται στην Εταιρεία μέχρι τις 17/05/2018, δηλ. πέντε (5) τουλάχιστον πλήρεις ημέρες πριν από τη Γενική Συνέλευση, το διοικητικό συμβούλιο υποχρεούται να παρέχει στη Γενική Συνέλευση πληροφορίες για την πορεία των εταιρικών υποθέσεων και την περιουσιακή κατάσταση της Εταιρείας. Το διοικητικό συμβούλιο μπορεί να αρνηθεί την παροχή των πληροφοριών για αποχρώντα ουσιώδη λόγο, ο οποίος αναγράφεται στα πρακτικά.

(ε) Με αίτηση μετόχου ή μετόχων που εκπροσωπούν το ένα εικοστό (1/20) του καταβεβλημένου μετοχικού κεφαλαίου, ο πρόεδρος της συνέλευσης υποχρεούται να αναβάλει μία μόνο φορά τη λήψη αποφάσεων από τη γενική συνέλευση, για όλα ή ορισμένα θέματα, ορίζοντας ημέρα συνέχισης της συνεδρίασης, αυτήν που ορίζεται στην αίτηση των μετόχων, η οποία όμως δεν μπορεί να απέχει περισσότερο από τριάντα (30) ημέρες από τη χρονολογία της αναβολής.

(στ) Με αίτηση μετόχου ή μετόχων που εκπροσωπούν το ένα εικοστό (1/20) του καταβεβλημένου μετοχικού κεφαλαίου, η λήψη απόφασης για ορισμένο θέμα της ημερησίας διατάξεως ενεργείται διά ονομαστικής κλήσης.

Αντίστοιχες προθεσμίες για τυχόν άσκηση δικαιωμάτων μειοψηφίας των μετόχων ισχύουν και σε περίπτωση Επαναληπτικών Γενικών Συνελεύσεων.

Σε όλες τις ανωτέρω αναφερόμενες περιπτώσεις οι αιτούντες μέτοχοι οφείλουν να αποδεικνύουν τη μετοχική τους ιδιότητα και τον αριθμό των μετοχών που κατέχουν κατά την άσκηση του σχετικού δικαιώματος. Τέτοια απόδειξη αποτελεί και η προσκόμιση βεβαίωσης από τον φορέα στον οποίο τηρούνται οι οικείες κινητές αξίες ή η πιστοποίηση της μετοχικής ιδιότητας με απευθείας ηλεκτρονική σύνδεση φορέα και Εταιρείας.

#### ΔΙΑΘΕΣΙΜΑ ΕΓΓΡΑΦΑ ΚΑΙ ΠΛΗΡΟΦΟΡΙΕΣ

Οι πληροφορίες του άρθρου 27 παρ. 3 του Κ.Ν. 2190/1920 (κείμενο πρόσκλησης για σύγκληση της Τακτικής Γενικής Συνέλευσης, συνολικός αριθμός μετοχών της Εταιρείας και των αντίστοιχων δικαιωμάτων ψήφου, σχόλια του Διοικητικού Συμβουλίου της Εταιρείας επί των θεμάτων της ημερήσιας διάταξης και έντυπο διορισμού αντιπροσώπου), αναρτώνται σε ηλεκτρονική μορφή στην ιστοσελίδα της Εταιρείας [www.sidma.gr](http://www.sidma.gr). Αντίγραφα των παραπάνω εγγράφων θα διατίθεται στα γραφεία του Τμήματος Εξυπηρέτησης Μετόχων της Εταιρείας, στη διεύθυνση: Βασ. Γεωργίου 30, Χαλάνδρι Τ.Κ. 152 33.

#### ΕΛΒΑΛΧΑΛΚΟΡ Ε.Β. ΧΑΛΚΟΥ & ΑΛΟΥΜΙΝΙΟΥ Α.Ε.

**Τακτική Γενική Συνέλευση** την **24/05/2018**, ημέρα Πέμπτη και **ώρα 10.00 π.μ.** στο ξενοδοχείο WYNDHAM GRAND ATHENS, Μεγάλου Αλεξάνδρου 2, Αθήνα για συζήτηση και λήψη αποφάσεων επί των παρακάτω θεμάτων:

#### ΘΕΜΑΤΑ ΗΜΕΡΗΣΙΑΣ ΔΙΑΤΑΞΗΣ

1. Έγκριση των ετησίων οικονομικών καταστάσεων της χρήσης 2017, με τις σχετικές εκθέσεις του Διοικητικού Συμβουλίου και των Ορκωτών Ελεγκτών, καθώς και έγκριση των οικονομικών καταστάσεων της απορροφηθείσας «ΕΛΒΑΛ ΕΛΛΗΝΙΚΗ ΒΙΟΜΗΧΑΝΙΑ ΑΛΟΥΜΙΝΙΟΥ ΑΝΩΝΥΜΗ ΕΤΑΙΡΕΙΑ»
2. Απαλλαγή των μελών του Διοικητικού Συμβουλίου και των Ορκωτών Ελεγκτών από κάθε ευθύνη αποζημίωσης για τη χρήση 2017.
3. Εκλογή Ορκωτών Ελεγκτών, τακτικών και αναπληρωματικών, για τη χρήση 2018 και έγκριση της αμοιβής τους.
4. Έγκριση αμοιβών μελών του Διοικητικού Συμβουλίου σύμφωνα με το άρθρο 24 παρ.2 του Κ.Ν.2190/1920.
5. Μεταφορά σε ειδικό φορολογημένο αποθεματικό του υπολοίπου εις νέον της απορροφηθείσας «ΕΛΒΑΛ ΕΛΛΗΝΙΚΗ ΒΙΟΜΗΧΑΝΙΑ ΑΛΟΥΜΙΝΙΟΥ ΑΝΩΝΥΜΗ ΕΤΑΙΡΕΙΑ».
6. Έκδοση Κοινών Ομολογιακών Δανείων.
7. Διάφορες ανακοινώσεις.

#### ΔΙΚΑΙΩΜΑ ΣΥΜΜΕΤΟΧΗΣ ΣΤΗ ΓΕΝΙΚΗ ΣΥΝΕΛΕΥΣΗ

Στη Γενική Συνέλευση δικαιούται να συμμετέχει όποιος εμφανίζεται ως μέτοχος στο αρχείο του Συστήματος Αυλών Τίτλων που διαχειρίζεται η «Ελληνικά Χρηματιστήρια Α.Ε.» (πρώην Κεντρικό Αποθετήριο Αξιών), στο οποίο τηρούνται οι κινητές αξίες της Εταιρείας. Η απόδειξη της μετοχικής ιδιότητας γίνεται με την προσκόμιση σχετικής έγγραφης βεβαίωσης του ως άνω φορέα, ή εναλλακτικά, με απευθείας ηλεκτρονική σύνδεση της Εταιρείας με τα αρχεία αυτού. Η ιδιότητα του μετόχου πρέπει να υφίσταται κατά την 19/05/2018 (Ημερομηνία Καταγραφής), ήτοι κατά την έναρξη της πέμπτης (5ης) ημέρας πριν από την ημέρα συνεδρίασης της Γενικής Συνέλευσης και η σχετική έγγραφη βεβαίωση σχετικά με τη μετοχική ιδιότητα πρέπει να περιέλθει στην Εταιρεία το αργότερο την 21/5/2018, ήτοι την τρίτη (3η) ημέρα πριν από τη συνεδρίαση της Γενικής Συνέλευσης.

Έναντι της Εταιρίας θεωρείται ότι έχει δικαίωμα συμμετοχής και ψήφου στη Γενική Συνέλευση μόνον όποιος φέρει την ιδιότητα του μετόχου κατά την αντίστοιχη Ημερομηνία Καταγραφής. Σε περίπτωση μη συμμόρφωσης προς τις διατάξεις του άρθρου 28α του Κ.Ν.2190/1920, ο εν λόγω μέτοχος μετέχει στη Γενική Συνέλευση μόνο μετά από άδειά της.

Η άσκηση των εν λόγω δικαιωμάτων δεν προϋποθέτει τη δέσμευση των μετοχών του δικαιούχου ούτε την τήρηση άλλης ανάλογης διαδικασίας, η οποία περιορίζει τη δυνατότητα πώλησης και μεταβίβασης αυτών κατά το χρονικό διάστημα που μεσολαβεί ανάμεσα στην Ημερομηνία Καταγραφής και στη Γενική Συνέλευση.

#### ΔΙΑΔΙΚΑΣΙΑ ΓΙΑ ΤΗΝ ΑΣΚΗΣΗ ΔΙΚΑΙΩΜΑΤΟΣ ΨΗΦΟΥ ΜΕΣΩ ΑΝΤΙΠΡΟΣΩΠΟΥ

Ο μέτοχος συμμετέχει στη Γενική Συνέλευση και ψηφίζει είτε αυτοπροσώπως είτε μέσω αντιπροσώπων. Κάθε μέτοχος μπορεί να διορίζει μέχρι τρεις (3) αντιπροσώπους. Νομικά πρόσωπα μετέχουν στη Γενική Συνέλευση ορίζοντας ως εκπροσώπους τους μέχρι τρία (3) φυσικά πρόσωπα. Ωστόσο, αν ο μέτοχος κατέχει μετοχές μιας Εταιρίας, οι οποίες εμφανίζονται σε περισσότερους του ενός λογαριασμούς αξιών, ο περιορισμός αυτός δεν εμποδίζει το μέτοχο να ορίζει διαφορετικούς αντιπροσώπους για τις μετοχές που εμφανίζονται στον κάθε λογαριασμό αξιών σε σχέση με τη Γενική Συνέλευση. Αντιπρόσωπος που ενεργεί για περισσότερους μετόχους μπορεί να ψηφίζει διαφορετικά για κάθε μέτοχο. Ο αντιπρόσωπος μετόχου υποχρεούται να γνωστοποιεί στην Εταιρία, πριν από την έναρξη της συνεδρίασης της Γενικής Συνέλευσης, κάθε συγκεκριμένο γεγονός, το οποίο μπορεί να είναι χρήσιμο στους μετόχους για την αξιολόγηση του κινδύνου να εξυπηρετήσει ο αντιπρόσωπος άλλα συμφέροντα πλην των συμφερόντων του μετόχου. Κατά την έννοια της παρούσας παραγράφου, μπορεί να προκύπτει σύγκρουση συμφερόντων ιδίως όταν ο αντιπρόσωπος:

- α) είναι μέτοχος που ασκεί τον έλεγχο της Εταιρίας ή είναι άλλο νομικό πρόσωπο ή οντότητα η οποία ελέγχεται από το μέτοχο αυτόν,
  - β) είναι μέλος του Διοικητικού Συμβουλίου ή της εν γένει διοίκησης της Εταιρίας ή μετόχου που ασκεί τον έλεγχο της Εταιρίας, ή άλλου νομικού προσώπου ή οντότητας που ελέγχεται από μέτοχο ο οποίος ασκεί τον έλεγχο της Εταιρίας,
  - γ) είναι υπάλληλος ή ορκωτός ελεγκτής της Εταιρίας ή μετόχου που ασκεί τον έλεγχο της Εταιρίας, ή άλλου νομικού προσώπου ή οντότητας που ελέγχεται από μέτοχο, ο οποίος ασκεί τον έλεγχο της Εταιρίας,
  - δ) είναι σύζυγος ή συγγενής πρώτου βαθμού με ένα από τα φυσικά πρόσωπα που αναφέρονται στις περιπτώσεις (α) έως (γ).
- Ο διορισμός και η ανάκληση αντιπροσώπου του μετόχου γίνεται εγγράφως και κοινοποιείται στην Εταιρία με τους ίδιους τύπους, τουλάχιστον τρεις (3) ημέρες πριν από την ημερομηνία συνεδρίασης της Γενικής Συνέλευσης.

Η Εταιρία θα καταστήσει διαθέσιμο στην ιστοσελίδα της ([www.elvalhalcor.com](http://www.elvalhalcor.com)) το έντυπο που μπορεί να χρησιμοποιηθεί για το διορισμό αντιπροσώπου. Το έντυπο αυτό κατατίθεται συμπληρωμένο και υπογεγραμμένο από το μέτοχο στο Τμήμα Εξυπηρέτησης Μετόχων της Εταιρίας στην διεύθυνση: Χειμάρas 16, Μαρούσι, Τ.Κ. 151 25 ή αποστέλλεται στο fax: 210 6861347 τρεις (3) τουλάχιστον ημέρες πριν από την ημερομηνία της Γενικής Συνέλευσης. Ο δικαιούχος καλείται να μεριμνά για την επιβεβαίωση της επιτυχούς αποστολής του εντύπου διορισμού αντιπροσώπου και της παραλαβής του από την Εταιρία, καλώντας στο τηλέφωνο: 210 6861349, κ. Κωνσταντίνο Κανελλόπουλο.

Κάθε μετοχή εκδόσεως της Εταιρίας ενσωματώνει δικαίωμα μιας ψήφου.

Το Καταστατικό της Εταιρίας δεν προβλέπει τη δυνατότητα συμμετοχής στη Γενική Συνέλευση με ηλεκτρονικά μέσα χωρίς τη φυσική παρουσία των μετόχων στον τόπο διεξαγωγής της ή τη δυνατότητα εξ' αποστάσεως συμμετοχής των μετόχων στην ψηφοφορία.

#### ΔΙΚΑΙΩΜΑΤΑ ΜΕΙΟΨΗΦΙΑΣ ΤΩΝ ΜΕΤΟΧΩΝ

Σύμφωνα με τα προβλεπόμενα στο άρθρο 26 του Κ.Ν. 2190/1920, όπως ισχύει σήμερα, η Εταιρία ενημερώνει τους μετόχους της για τα δικαιώματά τους σύμφωνα με τις παρ. 2, 2α, 4 και 5 του άρθρου 39 του ως άνω νόμου που είναι τα εξής:

(α) Με αίτηση μετόχων που εκπροσωπούν το ένα εικοστό (1/20) του καταβεβλημένου μετοχικού κεφαλαίου, το Διοικητικό Συμβούλιο της Εταιρίας υποχρεούται να εγγράψει στην ημερησία διάταξη της Γενικής Συνέλευσης πρόσθετα θέματα, εάν η σχετική αίτηση περιέλθει στο Διοικητικό Συμβούλιο μέχρι την 09/05/2018, δηλ. δεκαπέντε (15) τουλάχιστον ημέρες πριν από τη Γενική Συνέλευση. Η αίτηση για την εγγραφή πρόσθετων θεμάτων στην ημερησία διάταξη συνοδεύεται από αιτιολόγηση ή από σχέδιο απόφασης προς έγκριση στη Γενική Συνέλευση και η αναθεωρημένη ημερησία διάταξη δημοσιοποιείται με τον ίδιο τρόπο όπως η προηγούμενη ημερησία διάταξη, στις 11/05/2018, δηλ. δεκατρείς (13) ημέρες πριν από την ημερομηνία της Γενικής Συνέλευσης και ταυτόχρονα τίθεται στη διάθεση των μετόχων στην ιστοσελίδα της Εταιρίας, μαζί με την αιτιολόγηση ή το σχέδιο απόφασης που έχει υποβληθεί από τους μετόχους κατά τα προβλεπόμενα στο άρθρο 27 παρ. 3 Κ.Ν. 2190/1920.

(β) Με αίτηση μετόχων που εκπροσωπούν το ένα εικοστό (1/20) του καταβεβλημένου μετοχικού κεφαλαίου, το Διοικητικό Συμβούλιο θέτει στη διάθεση των μετόχων, κατά τα οριζόμενα στο άρθρο 27 παρ.3 του Κ.Ν. 2190/1920, το αργότερο μέχρι την 18/05/2018, ήτοι έξι (6) τουλάχιστον ημέρες πριν από την ημερομηνία της Γενικής Συνέλευσης, σχέδια αποφάσεων για θέματα που έχουν περιληφθεί στην αρχική ή την αναθεωρημένη ημερησία διάταξη, αν η σχετική αίτηση περιέλθει στο Διοικητικό Συμβούλιο μέχρι την 17/05/2018, δηλ. επτά (7) τουλάχιστον ημέρες πριν από την ημερομηνία της Γενικής Συνέλευσης.

(γ) Μετά από αίτηση οποιοδήποτε μετόχου που υποβάλλεται στην Εταιρία μέχρι την 18/05/2018, δηλ. πέντε (5) τουλάχιστον πλήρεις ημέρες πριν από τη Γενική Συνέλευση, το Διοικητικό Συμβούλιο υποχρεούται να παρέχει στη Γενική Συνέλευση τις αιτούμενες συγκεκριμένες πληροφορίες για τις υποθέσεις της Εταιρίας, στο μέτρο που αυτές είναι χρήσιμες για την πραγματική εκτίμηση των θεμάτων της ημερησίας διάταξης.

Το Διοικητικό Συμβούλιο μπορεί να απαντήσει ενιαία σε αιτήσεις μετόχων με το ίδιο περιεχόμενο. Υποχρέωση παροχής πληροφοριών δεν υφίσταται όταν οι σχετικές πληροφορίες διατίθενται ήδη στην ιστοσελίδα της Εταιρίας, ιδίως με τη μορφή ερωτήσεων και απαντήσεων.

Επίσης, με αίτηση μετόχων, που εκπροσωπούν το ένα εικοστό (1/20) του καταβεβλημένου μετοχικού κεφαλαίου, το Διοικητικό Συμβούλιο υποχρεούται να ανακοινώνει στη Γενική Συνέλευση, τα ποσά που, κατά την τελευταία διετία, καταβλήθηκαν σε κάθε μέλος του Διοικητικού Συμβουλίου ή τους Διευθυντές της Εταιρίας, καθώς και κάθε παροχή προς τα πρόσωπα αυτά από οποιαδήποτε αιτία ή σύμβαση της Εταιρίας με αυτούς.

Σε όλες τις ανωτέρω περιπτώσεις το Διοικητικό Συμβούλιο μπορεί να αρνηθεί την παροχή των πληροφοριών για αποχρώντα ουσιώδη λόγο, ο οποίος αναγράφεται στα πρακτικά.

(δ) Μετά από αίτηση μετόχων που εκπροσωπούν το ένα πέμπτο (1/5) του καταβεβλημένου μετοχικού κεφαλαίου, η οποία υποβάλλεται στην Εταιρία μέχρι την 18/05/2018, δηλ. πέντε (5) τουλάχιστον πλήρεις ημέρες πριν από τη Γενική Συνέλευση, το Διοικητικό Συμβούλιο υποχρεούται να παρέχει στη Γενική Συνέλευση πληροφορίες για την πορεία των εταιρικών υποθέσεων και την περιουσιακή κατάσταση

της Εταιρίας. Το Διοικητικό Συμβούλιο μπορεί να αρνηθεί την παροχή των πληροφοριών για αποχρώντα ουσιώδη λόγο, ο οποίος αναγράφεται στα πρακτικά.

Αντίστοιχες προθεσμίες για τυχόν άσκηση δικαιωμάτων μειοψηφίας των μετόχων ισχύουν και σε περίπτωση Επαναληπτικών Γενικών Συνελεύσεων.

Σε όλες τις ανωτέρω αναφερόμενες περιπτώσεις οι αιτούντες μέτοχοι οφείλουν να αποδεικνύουν τη μετοχική τους ιδιότητα και τον αριθμό των μετοχών που κατέχουν κατά την άσκηση του σχετικού δικαιώματος. Τέτοια απόδειξη αποτελεί και η προσκόμιση βεβαίωσης από τον φορέα στον οποίο τηρούνται οι οικείες κινητές αξίες ή η πιστοποίηση της μετοχικής ιδιότητας με απευθείας ηλεκτρονική σύνδεση φορέα και Εταιρίας.

#### ΔΙΑΘΕΣΙΜΑ ΕΓΓΡΑΦΑ ΚΑΙ ΠΛΗΡΟΦΟΡΙΕΣ

Οι πληροφορίες του άρθρου 27 παρ. 3 του Κ.Ν. 2190/1920 (κείμενο πρόσκλησης για σύγκληση της Τακτικής Γενικής Συνέλευσης, συνολικός αριθμός μετοχών της Εταιρίας και των αντίστοιχων δικαιωμάτων ψήφου, σχόλια του Διοικητικού Συμβουλίου της Εταιρίας επί των θεμάτων της ημερήσιας διάταξης και έντυπο διορισμού αντιπροσώπου) θα διατίθενται σε ηλεκτρονική μορφή στην ιστοσελίδα της Εταιρίας [www.elvalhalcor.com](http://www.elvalhalcor.com)

Αντίγραφα των παραπάνω εγγράφων θα διατίθενται στα γραφεία του Τμήματος Εξυπηρέτησης Μετόχων της Εταιρίας, στη διεύθυνση: Χειμάρas 16, Μαρούσι Τ.Κ. 151 25.

#### ΜΟΤΟΔΥΝΑΜΙΚΗ Α.Ε.Ε.

**Τακτική Γενική Συνέλευση** για το έτος 2018, που θα λάβει χώρα την **24/05/2018**, ημέρα Πέμπτη και ώρα **11.30 π.μ.** στην έδρα της Εταιρίας στον Ασπρόπυργο Αττικής (θέση Κύριλλος, Τ.Κ. 19300 – Κτίριο ΜΟΤΟΔΥΝΑΜΙΚΗ Α.Ε.Ε.) για συζήτηση και λήψη αποφάσεων επί των κατωτέρω θεμάτων ημερήσιας διάταξης:

#### ΘΕΜΑΤΑ ΗΜΕΡΗΣΙΑΣ ΔΙΑΤΑΞΗΣ

1. Υποβολή και έγκριση της Ετήσιας Οικονομικής Έκθεσης της Εταιρίας και του Ομίλου για την εταιρική χρήση 01.01.2017 - 31.12.2017, μετά των Ετήσιων Οικονομικών Καταστάσεων Εταιρίας και Ομίλου (ενοποιημένων) της ανωτέρω εταιρικής χρήσης, καθώς και των σχετικών εκθέσεων του Διοικητικού Συμβουλίου και των Ορκωτών Ελεγκτών-Λογιστών.
2. Απαλλαγή των μελών του Διοικητικού Συμβουλίου και των Ελεγκτών από κάθε ευθύνη αποζημίωσης για τα πεπραγμένα της εταιρικής χρήσης 01.01.2017 - 31.12.2017.
3. Εκλογή Ορκωτών Ελεγκτών Λογιστών για την εταιρική χρήση 2018 (01.01.2018 -31.12.2018) και καθορισμός αμοιβής τους.
4. Έγκριση καταβολής αμοιβών στα μέλη του Διοικητικού Συμβουλίου για τη χρήση 2017 και προέγκριση αμοιβών για τη χρήση 2018.
5. Έκδοση κοινών ομολογιακών δανείων μέχρι του ποσού των € 5.000.000 κατ' άρθρο 1 § 2 ν. 3156/2003 και παροχή εξουσιοδότησης στα μέλη του Διοικητικού Συμβουλίου για την υπογραφή τους.
6. Εκλογή μελών Διοικητικού Συμβουλίου λόγω λήξης της θητείας του. Ορισμός ανεξαρτήτων και εξαρτημένων μελών του Διοικητικού Συμβουλίου κατ' άρθρο 3§1 του Νόμου 3016/2002.
7. Ορισμός μελών της Επιτροπής Ελέγχου του Διοικητικού Συμβουλίου κατά το άρθρο 44 του ν. 4449/2017.
8. Ενημέρωση και έγκριση σχετικά με τα πεπραγμένα της Επιτροπής Ελέγχου.
9. Λήψη απόφασης για τη μη διανομή μερίσματος από τα αποτελέσματα της χρήσης 01.01.2017 - 31.12.2017.
10. Μείωση του μετοχικού κεφαλαίου της Εταιρίας με μείωση της ονομαστικής αξίας της μετοχής, με σκοπό την επιστροφή κεφαλαίου στους μετόχους σε μετρητά- Τροποποίηση του άρθρου 5 παρ. 1 του καταστατικού της Εταιρίας περί μετοχικού κεφαλαίου – Παροχή εξουσιοδότησης στο Διοικητικό Συμβούλιο της Εταιρίας για την υλοποίηση των αποφάσεων αυτών.
11. Διάφορες Ανακοινώσεις.

Περαιτέρω, και σύμφωνα με την ίδια ως άνω από 27.3.2018 απόφαση του Διοικητικού Συμβουλίου της Εταιρίας, σε περίπτωση αναβολής ή ματαίωσης ή μη επίτευξης της απαιτούμενης εκ του Νόμου και του Καταστατικού απαρτίας για τη λήψη απόφασης σε οποιοδήποτε από τα θέματα της ημερήσιας διάταξης κατά την συνεδρίαση της 24ης Μαΐου 2018, η Γενική Συνέλευση θα συνέλθει εκ νέου σε Α' Επαναληπτική Συνέλευση στις 7 Ιουνίου 2018, ημέρα Πέμπτη και ώρα 11.30 π.μ. στον ίδιο τόπο και χώρο. Σε περίπτωση εκ νέου μη επίτευξης της απαιτούμενης εκ του Νόμου και του Καταστατικού απαρτίας για τη λήψη απόφασης σε οποιοδήποτε από τα θέματα της ημερήσιας διάταξης και κατά την συνεδρίαση της Α' Επαναληπτικής Συνέλευσης, η Γενική Συνέλευση θα συνέλθει εκ νέου σε Β' Επαναληπτική Συνέλευση στις 21 Ιουνίου 2018, ημέρα Πέμπτη και ώρα 11.30 π.μ. στον ίδιο τόπο και χώρο. Σημειώνεται ότι δεν θα δημοσιευθεί νέα πρόσκληση για τις επαναληπτικές συνελεύσεις, σύμφωνα με το άρθρο 29 του κ.ν. 2190/1920, όπως ισχύει.

Σύμφωνα με το άρθρο 26 παρ.2β του Κ.Ν. 2190/1920, ως τροποποιήθηκε με το άρθρο 3 του ν. 3884/2010 και ισχύει, η Εταιρία ενημερώνει τους μετόχους τα ακόλουθα:

#### Ι. ΔΙΚΑΙΩΜΑ ΣΥΜΜΕΤΟΧΗΣ ΚΑΙ ΨΗΦΟΥ ΣΤΗ ΓΕΝΙΚΗ ΣΥΝΕΛΕΥΣΗ

Στην Τακτική Γενική Συνέλευση δικαιούται να συμμετέχει όποιος εμφανίζεται ως μέτοχος στα αρχεία του Συστήματος Άυλων Τίτλων που διαχειρίζεται η εταιρία «Ελληνικά Χρηματιστήρια Ανώνυμη Εταιρεία Συμμετοχών, Εκκαθάρισης, Διακανονισμού και Καταχώρησης» (Ε.Χ.Α.Ε.), στο οποίο τηρούνται οι κινητές αξίες της Εταιρίας. Η απόδειξη της μετοχικής ιδιότητας γίνεται με την προσκόμιση σχετικής έγγραφης βεβαίωσης του ως άνω φορέα ή εναλλακτικά με απευθείας ηλεκτρονική σύνδεση της Εταιρίας με τα αρχεία του τελευταίου. Η ιδιότητα του μετόχου πρέπει να υφίσταται κατά την 19.5.2018 («Ημερομηνία Καταγραφής»), ήτοι κατά την έναρξη της πέμπτης (5ης) ημέρας πριν από την ημέρα συνεδρίασης της Τακτικής Γενικής Συνέλευσης της 24.5.2018, και η σχετική βεβαίωση σχετικά με τη μετοχική ιδιότητα πρέπει να περιέλθει στην Εταιρία το αργότερο την 21.5.2018, ήτοι την τρίτη (3η) ημέρα πριν τη συνεδρίαση της ως άνω Τακτικής Γενικής Συνέλευσης.

Για την Α' Επαναληπτική Τακτική Γενική Συνέλευση η ιδιότητα του Μετόχου πρέπει να υφίσταται κατά την έναρξη της 3.6.2018, ήτοι της τέταρτης (4ης) ημέρας πριν από την ημερομηνία συνεδρίασης της Α' Επαναληπτικής Τακτικής Γενικής Συνέλευσης της 7ης.6.2018 («Ημερομηνία Καταγραφής»), η δε σχετική έγγραφη βεβαίωση σχετικά με τη μετοχική ιδιότητα πρέπει να περιέλθει στην Εταιρία το αργότερο την 4.6.2018, ήτοι την τρίτη (3η) ημέρα πριν από τη συνεδρίαση της ως άνω Επαναληπτικής Γενικής Συνέλευσης.

Για την Β' Επαναληπτική Τακτική Γενική Συνέλευση η ιδιότητα του Μετόχου πρέπει να υφίσταται κατά την έναρξη της 17.6.2018, ήτοι της τέταρτης (4ης) ημέρας πριν από την ημερομηνία συνεδρίασης της Β' Επαναληπτικής Τακτικής Γενικής Συνέλευσης της 21ης.6.2018 («Ημερομηνία Καταγραφής»), η δε σχετική έγγραφη βεβαίωση σχετικά με τη μετοχική ιδιότητα πρέπει να περιέλθει στην Εταιρία το αργότερο την 18.6.2018, ήτοι την τρίτη (3η) ημέρα πριν από τη συνεδρίαση της ως άνω Επαναληπτικής Γενικής Συνέλευσης.

Έναντι της Εταιρίας θεωρείται ότι έχει δικαίωμα συμμετοχής και ψήφου στη Γενική Συνέλευση, αρχική ή τυχόν Επαναληπτική, μόνο όποιος φέρει την ιδιότητα του μετόχου κατά την αντίστοιχη Ημερομηνία Καταγραφής. Η μετοχική ιδιότητα πιστοποιείται ηλεκτρονικά από την ίδια την Εταιρία, η οποία έχει απευθείας ηλεκτρονική σύνδεση με τα αρχεία του Σ.Α.Τ. Σε περίπτωση μη συμμόρφωσης προς τις διατάξεις του άρθρου 28α του Κ.Ν. 2190/1920, ο εν λόγω μέτοχος μετέχει στη Γενική Συνέλευση μόνο μετά από άδεια της.

Η άσκηση των εν λόγω δικαιωμάτων δεν προϋποθέτει τη δέσμευση των μετόχων του δικαιούχου, ούτε την τήρηση άλλης ανάλογης διαδικασίας, η οποία περιορίζει την δυνατότητα πώλησης και μεταβίβασης αυτών κατά το χρονικό διάστημα που μεσολαβεί ανάμεσα στην κατά περίπτωση Ημερομηνία Καταγραφής και στη αρχική ή επαναληπτική Γενική Συνέλευση. Κάθε μετοχή δίνει δικαίωμα μίας ψήφου.

## II. ΔΙΑΔΙΚΑΣΙΑ ΣΥΜΜΕΤΟΧΗΣ ΚΑΙ ΑΣΚΗΣΗΣ ΔΙΚΑΙΩΜΑΤΩΝ ΨΗΦΟΥ ΜΕΣΩ ΑΝΤΙΠΡΟΣΩΠΩΝ

Στην Τακτική Γενική Συνέλευση της Εταιρίας έχουν δικαίωμα να λάβουν μέρος και να ψηφίσουν όλοι οι Μέτοχοι, είτε αυτοπροσώπως είτε με αντιπρόσωπο, υπογράφοντας σχετική εξουσιοδότηση, που είναι διαθέσιμη στην ιστοσελίδα της Εταιρίας (<http://www.motodynamics.gr/>) και στο Τμήμα Εξυπηρέτησης Μετόχων της Εταιρίας (Υπεύθυνη Εξυπηρέτησης Μετόχων: κα Βενετία Ματθαίου, Δ/νση: Ασπρόπυργος Αττικής, θέση Κύριλλος, Τ.Κ. 19300, τηλ.: 2106293512, 2106293586, φαξ: 2106293503, e-mail: [v.matheou@motodynamics.gr](mailto:v.matheou@motodynamics.gr)). Τα τυχόν έγγραφα νομιμοποίησης αντιπροσώπων των Μετόχων, πρέπει να κατατεθούν στο Τμήμα Εξυπηρέτησης Μετόχων της Εταιρίας (Υπεύθυνη Εξυπηρέτησης Μετόχων: κα Βενετία Ματθαίου, τηλ: 2106293512, 2106293586, φαξ: 210 6293503, e-mail: [v.matheou@motodynamics.gr](mailto:v.matheou@motodynamics.gr)), τρεις (3) τουλάχιστον ημέρες πριν από την ημέρα συνεδρίασης της Τακτικής Γενικής Συνέλευσης, δηλαδή μέχρι και την 21.5.2018. Η ίδια προθεσμία ισχύει και για τις δύο επαναληπτικές συνελεύσεις, ήτοι μέχρι την 4.6.2018 για την Α' Επαναληπτική Συνέλευση και μέχρι την 18.6.2018 για την Β' Επαναληπτική Συνέλευση.

Κάθε μέτοχος μπορεί να διορίζει μέχρι τρεις (3) αντιπρόσωπους. Νομικά πρόσωπα μετέχουν στη Γενική Συνέλευση ορίζοντας ως εκπροσώπους τους μέχρι τρία (3) φυσικά πρόσωπα. Ωστόσο, αν ο μέτοχος κατέχει μετοχές της Εταιρίας, οι οποίες εμφανίζονται σε περισσότερους του ενός λογαριασμούς αξιών, ο περιορισμός αυτός δεν εμποδίζει το μέτοχο να ορίζει διαφορετικούς αντιπρόσωπους για τις μετοχές που εμφανίζονται στον κάθε λογαριασμό αξιών σε σχέση με Τακτική Γενική Συνέλευση. Αντιπρόσωπος που ενεργεί για περισσότερους μετόχους, μπορεί να ψηφίζει διαφορετικά για κάθε μέτοχο. Ο αντιπρόσωπος μετόχου υποχρεούται να γνωστοποιεί στην Εταιρία, πριν από την έναρξη της συνεδρίασης της Γενικής Συνέλευσης, κάθε συγκεκριμένο γεγονός, το οποίο μπορεί να είναι χρήσιμο στους μετόχους για την αξιολόγηση του κινδύνου να εξυπηρετήσει ο αντιπρόσωπος άλλα συμφέροντα πλην των συμφερόντων του αντιπροσωπευόμενου μετόχου, κατά τα ειδικά οριζόμενα στο άρθρο 28α παρ. 3 του κ.ν. 2190/1920, όπως ισχύει.

## III. ΔΙΚΑΙΩΜΑΤΑ ΜΕΙΟΨΗΦΙΑΣ ΤΩΝ ΜΕΤΟΧΩΝ

Σε σχέση με την Τακτική Γενική Συνέλευση και σύμφωνα με το άρθρο 39 του κ.ν. 2190/1920, οι μέτοχοι της Εταιρίας έχουν και τα εξής δικαιώματα:

(α) Με αίτηση μετόχων που εκπροσωπούν το ένα εικοστό (1/20) του καταβεβλημένου μετοχικού κεφαλαίου, το Διοικητικό Συμβούλιο της Εταιρίας υποχρεούται να εγγράψει στην ημερήσια διάταξη της Γενικής Συνέλευσης πρόσθετα θέματα, εάν η σχετική αίτηση περιέλθει στο Διοικητικό Συμβούλιο μέχρι την 9.5.2018, δηλαδή δεκαπέντε (15) τουλάχιστον ημέρες πριν από τη Γενική Συνέλευση. Η αίτηση για την εγγραφή πρόσθετων θεμάτων στην ημερήσια διάταξη συνοδεύεται από αιτιολόγηση ή από σχέδιο απόφασης προς έγκριση στη Γενική Συνέλευση και η αναθεωρημένη ημερήσια διάταξη δημοσιοποιείται με τον ίδιο τρόπο όπως η προηγούμενη ημερήσια διάταξη, στις 11.5.2018, δηλαδή δεκατρείς (13) ημέρες πριν από την ημερομηνία της Γενικής Συνέλευσης και ταυτόχρονα τίθεται στη διάθεση των μετόχων στην ιστοσελίδα της Εταιρίας, μαζί με την αιτιολόγηση ή το σχέδιο απόφασης που έχει υποβληθεί από τους μετόχους κατά τα προβλεπόμενα στο άρθρο 27 παρ. 3 του κ.ν. 2190/1920.

(β) Με αίτηση μετόχων που εκπροσωπούν το ένα εικοστό (1/20) του καταβεβλημένου μετοχικού κεφαλαίου, το Διοικητικό Συμβούλιο θέτει στη διάθεση των μετόχων, κατά τα οριζόμενα στο άρθρο 27 παρ. 3 του κ.ν. 2190/1920, το αργότερο μέχρι την 18.5.2018, ήτοι έξι (6) τουλάχιστον ημέρες πριν από την ημερομηνία της Γενικής Συνέλευσης, σχέδια αποφάσεων για θέματα που έχουν περιληφθεί στην αρχική ή την αναθεωρημένη ημερήσια διάταξη, αν η σχετική αίτηση περιέλθει στο Διοικητικό Συμβούλιο μέχρι την 17.5.2018, δηλαδή επτά (7) τουλάχιστον ημέρες πριν από την ημερομηνία της Γενικής Συνέλευσης.

(γ) Μετά από αίτηση οποιουδήποτε μετόχου που υποβάλλεται στην Εταιρία μέχρι την 18.5.2018, δηλαδή πέντε (5) τουλάχιστον πλήρεις ημέρες πριν από τη Γενική Συνέλευση, το Διοικητικό Συμβούλιο υποχρεούται να παρέχει στη Γενική Συνέλευση τις αιτούμενες συγκεκριμένες πληροφορίες για τις υποθέσεις της Εταιρίας, στο μέτρο που αυτές είναι χρήσιμες για την πραγματική εκτίμηση των θεμάτων της ημερήσιας διάταξης. Το Διοικητικό Συμβούλιο μπορεί να απαντήσει ενιαία σε αιτήσεις μετόχων με το ίδιο περιεχόμενο. Υποχρέωση παροχής πληροφοριών δεν υφίσταται όταν οι σχετικές πληροφορίες διατίθενται ήδη στην ιστοσελίδα της Εταιρίας, ιδίως με τη μορφή ερωτήσεων και απαντήσεων. Επίσης, με αίτηση μετόχων που εκπροσωπούν το ένα εικοστό (1/20) του καταβεβλημένου μετοχικού κεφαλαίου, το Διοικητικό Συμβούλιο υποχρεούται να ανακοινώσει στην Γενική Συνέλευση, εφόσον είναι τακτική, τα ποσά, που κατά την τελευταία διετία καταβλήθηκαν σε κάθε μέλος του Διοικητικού Συμβουλίου ή τους Διευθυντές της Εταιρίας, καθώς και κάθε παροχή προς τα πρόσωπα αυτά από οποιαδήποτε αιτία ή σύμβαση της Εταιρίας με αυτούς. Σε όλες τις ανωτέρω περιπτώσεις, το Διοικητικό Συμβούλιο μπορεί να αρνηθεί την παροχή των πληροφοριών για αποχρώντα ουσιώδη λόγο, ο οποίος αναγράφεται στα πρακτικά.

(δ) Μετά από αίτηση μετόχων που εκπροσωπούν το ένα πέμπτο (1/5) του καταβεβλημένου μετοχικού κεφαλαίου η οποία υποβάλλεται στην Εταιρία μέχρι την 18.5.2018, δηλ. πέντε (5) τουλάχιστον πλήρεις ημέρες πριν από τη Γενική Συνέλευση, το Διοικητικό Συμβούλιο υποχρεούται να παρέχει στη Γενική Συνέλευση πληροφορίες για την πορεία των εταιρικών υποθέσεων και την περιουσιακή κατάσταση της Εταιρίας. Το Διοικητικό Συμβούλιο μπορεί να αρνηθεί την παροχή των πληροφοριών για αποχρώντα ουσιώδη λόγο, ο οποίος αναγράφεται στα πρακτικά.

Αντίστοιχες προθεσμίες για τυχόν άσκηση δικαιωμάτων μειοψηφίας των μετόχων ισχύουν και σε περίπτωση Επαναληπτικών Γενικών Συνελεύσεων.

Σε όλες τις ανωτέρω αναφερόμενες περιπτώσεις οι αιτούντες μέτοχοι οφείλουν να αποδεικνύουν τη μετοχική τους ιδιότητα και τον αριθμό των μετοχών που κατέχουν κατά την άσκηση του σχετικού δικαιώματος. Τέτοια απόδειξη αποτελεί και η προσκόμιση βεβαίωσης από τον φορέα στον οποίο τηρούνται οι οικείες κινητές αξίες ή η πιστοποίηση της μετοχικής ιδιότητας με απευθείας ηλεκτρονική σύνδεση φορέα και Εταιρίας.

## IV. ΔΙΑΘΕΣΙΜΑ ΕΓΓΡΑΦΑ ΚΑΙ ΠΛΗΡΟΦΟΡΙΕΣ

Οι πληροφορίες του άρθρου 27 παρ. 3 του κ.ν. 2190/1920 και συγκεκριμένα η Πρόσκληση της Γενικής Συνέλευσης, το πλήρες κείμενο των εγγράφων που πρόκειται να υποβληθούν στην Γενική Συνέλευση, τα έντυπα για την άσκηση των δικαιωμάτων ψήφου μέσω αντιστοιχισμού, τα σχέδια αποφάσεων για τα θέματα της ημερήσιας διάταξης, ο συνολικός αριθμός των υφιστάμενων μετοχών και δικαιωμάτων ψήφου, λοιπές πληροφορίες αναφορικά με τα δικαιώματα των Μετόχων της Εταιρίας και λοιπές αναφερόμενες στο άρθρο 27 παρ. 3 ν. 2190/1920 πληροφορίες, είναι διαθέσιμες στο Τμήμα Εξυπηρέτησης Μετόχων της Εταιρίας (Υπεύθυνη Εξυπηρέτησης Μετόχων: κα Βενετία Ματθαίου, Δ/ση: Ασπρόπυργος, θέση Κύριλλος, Τ.Κ. 19300, τηλ.: 2106293512, 2106293586, φαξ: 2106293503, e-mail: [v.matheou@motodynamics.gr](mailto:v.matheou@motodynamics.gr)), από όπου οι ενδιαφερόμενοι μπορούν να λαμβάνουν αντίγραφα, και στην επίσημη ιστοσελίδα της Εταιρίας <http://www.motodynamics.gr/>.

#### ΑΙΟΛΙΚΗ Α.Ε.Ε.Χ.

**Τακτική Γενική Συνέλευση**, την **25/05/2018**, ημέρα Παρασκευή και **ώρα 11:00** στα γραφεία της έδρας της Εταιρίας, που βρίσκονται στο Δήμο Αθηναίων, Πλ. Φιλικής Εταιρείας αρ. 14, με τα εξής θέματα Ημερήσιας Διάταξης:

##### ΘΕΜΑΤΑ ΗΜΕΡΗΣΙΑΣ ΔΙΑΤΑΞΗΣ

1. Υποβολή και έγκριση των Οικονομικών Καταστάσεων της Εταιρικής Χρήσης 1.1.2017 - 31.12.2017 μετά των επ' αυτών εκθέσεων του Διοικητικού Συμβουλίου και του Ορκωτού Ελεγκτή.
2. Έγκριση πράξεων και αποφάσεων του Διοικητικού Συμβουλίου για την Εταιρική Χρήση 1.1.2017 - 31.12.2017.
3. Απαλλαγή από κάθε ευθύνη του Διοικητικού Συμβουλίου και του Ορκωτού Ελεγκτή για την Εταιρική Χρήση 1.1.2017 - 31.12.2017.
4. Εκλογή Ελεγκτικής εταιρείας για την χρήση 2018.
5. Μετατροπή σε αμοιβαίο κεφάλαιο του Ν. 3283/2004 σύμφωνα με το άρθρο 35 του Ν.3371/2005 με ανταλλαγή των στοιχείων του χαρτοφυλακίου της εταιρείας στο πλαίσιο της λύσης και εκκαθάρισης αυτής.
6. Ορισμός Εκκαθαριστή.
7. Χορήγηση άδειας στα μέλη του Διοικητικού Συμβουλίου, και τους Διευθυντές της εταιρείας σύμφωνα με το άρθρο 23α παρ.2 του κ.ν. 2190/1920 όπως ισχύει, προκειμένου να συνάψουν συμβάσεις με την εταιρεία.
8. Έγκριση Αμοιβών Μελών του Διοικητικού Συμβουλίου.
9. Λοιπά θέματα.

##### I. ΔΙΚΑΙΩΜΑ ΣΥΜΜΕΤΟΧΗΣ ΚΑΙ ΨΗΦΟΥ

Στη Γενική Συνέλευση δικαιούται να συμμετέχει όποιος εμφανίζεται ως μέτοχος στα αρχεία της Ανώνυμης Εταιρείας Ελληνικά Χρηματιστήρια Α.Ε. (Ε.Χ.Α.Ε.), στα οποία τηρούνται οι κινητές αξίες (μετοχές) της Εταιρείας κατά την έναρξη της πέμπτης ημέρας πριν από την ημέρα συνεδρίασης της Γενικής Συνέλευσης (ημερομηνία καταγραφής), ήτοι, εν προκειμένω, κατά την 20/05/2018. Η απόδειξη της μετοχικής ιδιότητας γίνεται με την προσκόμιση σχετικής έγγραφης βεβαίωσης του ως άνω φορέα ή εναλλακτικά, με απευθείας ηλεκτρονική σύνδεση της Εταιρείας με τα αρχεία της Εταιρείας Ελληνικά Χρηματιστήρια Α.Ε. (Δ/ση Κεντρικού Αποθετηρίου Αξιών), η δε ως άνω σχετική βεβαίωση ή η ηλεκτρονική πιστοποίηση σχετικά με τη μετοχική ιδιότητα πρέπει να περιέλθουν στην Εταιρεία το αργότερο την τρίτη ημέρα πριν από την συνεδρίαση της Γενικής Συνέλευσης, ήτοι το αργότερο την 22/05/2018. Έναντι της Εταιρείας θεωρείται ότι έχει δικαίωμα συμμετοχής και ψήφου στη Γενική Συνέλευση μόνον όποιος φέρει την ιδιότητα του μετόχου κατά την ως άνω ημερομηνία καταγραφής. Σε περίπτωση μη συμμόρφωσης των μετόχων προς τις διατάξεις του άρθρου 28α του κ.ν. 2190/1920, ο εν λόγω μέτοχος μετέχει στη Γενική Συνέλευση μόνο μετά από άδεια της. Σημειώνεται ότι η άσκηση των δικαιωμάτων συμμετοχής και ψήφου δεν προϋποθέτει την δέσμευση των μετοχών του δικαιούχου ούτε την τήρηση άλλης ανάλογης διαδικασίας, η οποία περιορίζει την δυνατότητα πώλησης και μεταβίβασης αυτών κατά το χρονικό διάστημα που μεσολαβεί ανάμεσα στην ημερομηνία καταγραφής και στην ημερομηνία της Γενικής Συνέλευσης.

Σε περίπτωση μη επίτευξης απαρτίας, η Γενική Συνέλευση θα επαναληφθεί την 5η Ιουνίου 2018, ημέρα Τρίτη και ώρα 11:00 (Α' Επαναληπτική Συνέλευση), στα γραφεία της έδρας της Εταιρείας, που βρίσκονται στο Δήμο Αθηναίων, οδός Πλ. Φιλ. Εταιρείας αρ.14. Η ιδιότητα του μετόχου πρέπει να υφίσταται κατά την έναρξη της τέταρτης ημέρας πριν από την ημέρα της συνεδρίασης αυτής, δηλ. κατά την 1η Ιουνίου 2018 (ημερομηνία καταγραφής Α' Επαναληπτικής Συνέλευσης) και η σχετική έγγραφη βεβαίωση ή δε ηλεκτρονική πιστοποίηση σχετικά με τη μετοχική ιδιότητα αυτών πρέπει να περιέλθει στην Εταιρεία το αργότερο την τρίτη ημέρα πριν από την συνεδρίαση της Α Επαναληπτικής Συνέλευσης.

Σε περίπτωση εκ νέου μη επίτευξης απαρτίας της Α' Επαναληπτικής Γενικής Συνέλευσης, αυτή θα επαναληφθεί την 18η Ιουνίου ημέρα Δευτέρα και ώρα 11:00 (Β' Επαναληπτική Συνέλευση), στα γραφεία της έδρας της Εταιρείας, που βρίσκονται στο Δήμο Αθηναίων, οδός Πλ. Φιλ. Εταιρείας αρ.14. Η ιδιότητα του μετόχου πρέπει να υφίσταται κατά την έναρξη της τέταρτης ημέρας πριν από την ημέρα της συνεδρίασης αυτής, δηλ. κατά την 14η Ιουνίου 2018 (ημερομηνία καταγραφής Β' Επαναληπτικής Συνέλευσης) και η σχετική έγγραφη βεβαίωση ή δε ηλεκτρονική πιστοποίηση σχετικά με τη μετοχική ιδιότητα αυτών πρέπει να περιέλθει στην Εταιρεία το αργότερο την τρίτη ημέρα πριν από τη συνεδρίαση της Β' Επαναληπτικής Συνέλευσης.

Το Καταστατικό της Εταιρείας δεν προβλέπει διαδικασίες για την συμμετοχή και την άσκηση του δικαιώματος ψήφου στην Γενική Συνέλευση μέσω αλληλογραφίας ή με ηλεκτρονικά μέσα.

##### II. ΔΙΚΑΙΩΜΑΤΑ ΜΕΙΟΨΗΦΙΑΣ

(α) Με αίτηση μετόχων, που εκπροσωπούν το ένα εικοστό (1/20) του καταβεβλημένου μετοχικού κεφαλαίου, το Διοικητικό Συμβούλιο υποχρεούται να εγγράψει στην ημερήσια διάταξη της Γενικής Συνέλευσης πρόσθετα θέματα, εάν η σχετική αίτηση περιέλθει στο Διοικητικό Συμβούλιο έως την 10/5/2018, ήτοι δεκαπέντε (15) τουλάχιστον ημέρες πριν από τη Γενική Συνέλευση. Τα πρόσθετα θέματα θα δημοσιευθούν με ευθύνη του Διοικητικού Συμβουλίου, κατά το άρθρο 26 του κ.ν.2190/1920, επτά (7) τουλάχιστον ημέρες πριν από τη Γενική Συνέλευση. Η αίτηση για την εγγραφή πρόσθετων θεμάτων στην ημερήσια διάταξη πρέπει να συνοδεύεται από αιτιολόγηση ή από σχέδιο απόφασης προς έγκριση στη Γενική Συνέλευση και η αναθεωρημένη ημερήσια διάταξη θα δημοσιοποιηθεί με τον ίδιο τρόπο, όπως η παρούσα ημερήσια διάταξη, την 12/05/2018, ήτοι δεκατρείς (13) ημέρες πριν από την ημερομηνία της Γενικής Συνέλευσης και ταυτόχρονα θα τεθεί στη διάθεση των μετόχων στην ιστοσελίδα της Εταιρείας, μαζί με την αιτιολόγηση ή το σχέδιο απόφασης που έχει υποβληθεί από τους μετόχους.

(β) Με αίτηση μετόχων που εκπροσωπούν το ένα εικοστό (1/20) του καταβεβλημένου μετοχικού κεφαλαίου, το Διοικητικό Συμβούλιο θα θέσει στη διάθεση των μετόχων κατά τα οριζόμενα στο άρθρο 27 παράγραφος 3 του κ.ν. 2190/1920, έξι (6) τουλάχιστον ημέρες πριν από την ημερομηνία της Γενικής Συνέλευσης, σχέδια αποφάσεων για θέματα που έχουν περιληφθεί στην αρχική ή την αναθεωρημένη

ημερήσια διάταξη, αν η σχετική αίτηση περιέλθει στο Διοικητικό Συμβούλιο, επτά (7) τουλάχιστον ημέρες πριν από την ημερομηνία της Γενικής Συνέλευσης.

(γ) Μετά από αίτηση οποιουδήποτε μετόχου, που θα υποβληθεί στην Εταιρεία έως την 19/05/2018, ήτοι πέντε (5) τουλάχιστον πλήρεις ημέρες πριν από τη Γενική Συνέλευση, το Διοικητικό Συμβούλιο υποχρεούται να παρέχει στη Γενική Συνέλευση τις αιτούμενες συγκεκριμένες πληροφορίες για τις υποθέσεις της Εταιρείας, στο μέτρο που αυτές είναι χρήσιμες για την πραγματική εκτίμηση των θεμάτων της ημερήσιας διάταξης. Το Διοικητικό Συμβούλιο μπορεί να απαντήσει ενιαία σε αιτήσεις μετόχων με το ίδιο περιεχόμενο. Υποχρέωση παροχής πληροφοριών δεν υφίσταται όταν οι σχετικές πληροφορίες διατίθενται ήδη στην ιστοσελίδα της Εταιρείας, ιδίως με τη μορφή ερωτήσεων και απαντήσεων. Σε κάθε περίπτωση, το Διοικητικό Συμβούλιο μπορεί να αρνηθεί την παροχή των πληροφοριών για αποχρώντα ουσιώδη λόγο, ο οποίος αναγράφεται στα πρακτικά.

(δ) Μετά από αίτηση μετόχων, που εκπροσωπούν το ένα πέμπτο (1/5) του καταβεβλημένου μετοχικού κεφαλαίου η οποία θα υποβληθεί στην Εταιρεία έως την 19/05/2018, ήτοι, πέντε (5) τουλάχιστον πλήρεις ημέρες πριν από τη Γενική Συνέλευση, το Διοικητικό Συμβούλιο υποχρεούται να παρέχει στη Γενική Συνέλευση πληροφορίες για την πορεία των εταιρικών υποθέσεων και την περιουσιακή κατάσταση της Εταιρείας. Το Διοικητικό Συμβούλιο μπορεί να αρνηθεί την παροχή των πληροφοριών για αποχρώντα ουσιώδη λόγο, ο οποίος αναγράφεται στα πρακτικά.

Αντίστοιχες προθεσμίες για τυχόν άσκηση δικαιωμάτων μειοψηφίας των μετόχων ισχύουν και σε περίπτωση επαναληπτικών γενικών συνελεύσεων.

Σε όλες τις ως άνω περιπτώσεις, οι αιτούντες μέτοχοι οφείλουν να αποδεικνύουν τη μετοχική τους ιδιότητα και τον αριθμό των μετοχών που κατέχουν κατά την άσκηση του σχετικού δικαιώματος. Τέτοια απόδειξη αποτελεί και η προσκόμιση βεβαίωσης από την Ανώνυμη Εταιρεία Έλληνικά Χρηματιστήρια Α.Ε. (Δ/ση Κεντρικού Αποθετηρίου Αξιών) ή η πιστοποίηση της μετοχικής ιδιότητας με απευθείας ηλεκτρονική σύνδεση μεταξύ του ως άνω φορέα και της Εταιρείας.

### III ΔΙΑΔΙΚΑΣΙΑ ΓΙΑ ΤΗΝ ΑΣΚΗΣΗ ΔΙΚΑΙΩΜΑΤΟΣ ΨΗΦΟΥ ΜΕΣΩ ΑΝΤΙΠΡΟΣΩΠΟΥ

Σύμφωνα με το Νόμο και το Καταστατικό της Εταιρείας, κάθε μέτοχος μπορεί να μετάσχει στην Γενική Συνέλευση, είτε αυτοπροσώπως είτε δια πληρεξούσιου διορισμένου και δι' απλής επιστολής, εφόσον είναι κύριος μιας τουλάχιστον μετοχής. Ανήλικοι και πρόσωπα υπό δικαστική απαγόρευση ή αντίληψη αντιπροσωπεύονται από τους νόμιμους αντιπροσώπους τους.

Κάθε μέτοχος μπορεί να διορίζει μέχρι τρεις (3) αντιπροσώπους. Νομικά πρόσωπα μετέχουν στη Γενική Συνέλευση ορίζοντας ως εκπροσώπους τους έως τρία φυσικά πρόσωπα. Ωστόσο, αν ο μέτοχος κατέχει μετοχές της Εταιρείας, οι οποίες εμφανίζονται σε περισσότερους του ενός λογαριασμούς αξιών, ο περιορισμός αυτός δεν εμποδίζει τον εν λόγω μέτοχο να ορίζει διαφορετικούς αντιπροσώπους για τις μετοχές που εμφανίζονται στον κάθε λογαριασμό αξιών σε σχέση με τη Γενική Συνέλευση. Αντιπρόσωπος που ενεργεί για περισσότερους μετόχους μπορεί να ψηφίζει διαφορετικά για κάθε μέτοχο.

Ο αντιπρόσωπος μετόχου υποχρεούται να γνωστοποιεί στην Εταιρεία, πριν από την έναρξη της συνεδρίασης της Γενικής Συνέλευσης, κάθε συγκεκριμένο γεγονός, το οποίο μπορεί να είναι χρήσιμο στους μετόχους για την αξιολόγηση του κινδύνου να εξυπηρετήσει ο αντιπρόσωπος άλλα συμφέροντα πλην των συμφερόντων του αντιπροσωπευόμενου μετόχου. Κατά την έννοια της παρούσας παραγράφου, μπορεί να προκύπτει σύγκρουση συμφερόντων ιδίως όταν ο αντιπρόσωπος: α) είναι μέτοχος που ασκεί τον έλεγχο της Εταιρείας ή είναι άλλο νομικό πρόσωπο ή οντότητα η οποία ελέγχεται από το μέτοχο αυτόν, β) είναι μέλος του Διοικητικού Συμβουλίου ή της εν γένει διοίκησης της Εταιρείας ή μετόχου που ασκεί τον έλεγχο της Εταιρείας, ή άλλου νομικού προσώπου ή οντότητας που ελέγχεται από μέτοχο ο οποίος ασκεί τον έλεγχο της Εταιρείας, γ) είναι υπάλληλος ή ορκωτός ελεγκτής της Εταιρείας ή μετόχου που ασκεί τον έλεγχο της Εταιρείας ή άλλου νομικού προσώπου ή οντότητας που ελέγχεται από μέτοχο, ο οποίος ασκεί τον έλεγχο της Εταιρείας, δ) είναι σύζυγος ή συγγενής πρώτου βαθμού με ένα από τα φυσικά πρόσωπα που αναφέρονται στις ως άνω περιπτώσεις (α) έως (γ) Ηλεκτρονική γνωστοποίηση των ανωτέρω γεγονότων δεν προβλέπεται από το Καταστατικό της Εταιρείας.

Ο διορισμός και η ανάκληση αντιπροσώπου/-ων γίνονται εγγράφως. Τα έγγραφα αντιπροσώπευσης μπορούν να είναι ιδιωτικά, αρκεί να έχουν χρονολογία και να έχουν υπογραφεί από τον εκδότη τους. Τα πληρεξούσια και οποιαδήποτε άλλα έγγραφα νομιμοποίησης αυτών που εκπροσωπούν τους μετόχους πρέπει να κατατεθούν νομίμως συμπληρωμένα και υπογεγραμμένα στα γραφεία της Εταιρείας (Πλ. Φιλ. Εταιρείας αρ. 14, Αθήνα - υπεύθυνη: Ξένη Σκαρλάτου τηλ. 210 7243900 fax. 210 7294183) έως την 22/05/2018, ήτοι, τουλάχιστον τρεις (3) ημέρες πριν από τη συνεδρίαση της Γενικής Συνέλευσης. Ηλεκτρονικές κοινοποιήσεις διορισμού και ανάκλησης αντιπροσώπων δεν προβλέπονται από το Καταστατικό της Εταιρείας ούτε επίσης ηλεκτρονική διαδικασία για την άσκηση δικαιώματος ψήφου μέσω αντιπροσώπου. Τα έντυπα για την άσκηση του δικαιώματος ψήφου δι' αντιπροσώπου βρίσκονται αναρτημένα στην ιστοσελίδα της Εταιρείας: [www.aeolian.gr](http://www.aeolian.gr)

### IV. ΛΟΙΠΕΣ ΠΛΗΡΟΦΟΡΙΕΣ

Σχέδια αποφάσεων, πληροφοριών και λοιπών εγγράφων που προβλέπονται στο άρθρο 27 παρ. 3, κ.ν. 2190/1920, θα αναρτηθούν στην ιστοσελίδα της Εταιρείας: [www.aeolian.gr](http://www.aeolian.gr), μέχρι και την ημερομηνία της Γενικής Συνέλευσης. Εάν για τεχνικούς λόγους δεν είναι δυνατή η πρόσβαση στα ανωτέρω στοιχεία μέσω διαδικτύου, αυτά διατίθενται σε έγχαρτη μορφή στα γραφεία της έδρας της Εταιρείας αλλά και αποστέλλονται ταχυδρομικώς και χωρίς χρέωση σε κάθε μέτοχο που τα ζητάει.

### VIOHALCO S.A.

**Τακτική Γενική Συνέλευση (η Συνέλευση)**, η οποία θα λάβει χώρα την Τρίτη, **29/05/2018**, στις **12.00μ.μ** (ώρα Κεντρικής Ευρώπης) στην έδρα της εταιρείας, 30 Avenue Marnix, 1000, Βρυξέλλες, Βέλγιο.

### ΗΜΕΡΗΣΙΑ ΔΙΑΤΑΞΗ ΤΗΣ ΣΥΝΕΛΕΥΣΗΣ

1 Έκθεση διαχείρισης του Διοικητικού Συμβουλίου και έκθεση των ορκωτών ελεγκτών αναφορικά με τις ετήσιες οικονομικές καταστάσεις της Εταιρείας για το οικονομικό έτος που έληξε στις 31 Δεκεμβρίου 2017.

2. Παρουσίαση των ενοποιημένων οικονομικών καταστάσεων και της σχετικής έκθεσης διαχείρισης.

3. Έγκριση των ετησίων οικονομικών καταστάσεων για το οικονομικό έτος που έληξε στις 31 Δεκεμβρίου 2017 (συμπεριλαμβανομένης της διάθεσης των αποτελεσμάτων χρήσης).

*Προτεινόμενη απόφαση:* προτείνεται η έγκριση των ετησίων οικονομικών καταστάσεων για το οικονομικό έτος που έληξε στις 31 Δεκεμβρίου 2017, συμπεριλαμβανομένης της διάθεσης των αποτελεσμάτων χρήσης.

4. Απαλλαγή των μελών του Διοικητικού Συμβουλίου από κάθε ευθύνη αποζημίωσης.

*Προτεινόμενη απόφαση:* προτείνεται η απαλλαγή των μελών του Διοικητικού Συμβουλίου από κάθε ευθύνη αποζημίωσης εκ της εκτελέσεως των καθηκόντων τους κατά τη διάρκεια του οικονομικού έτους που έληξε στις 31 Δεκεμβρίου 2017.

5. Απαλλαγή των ορκωτών ελεγκτών από κάθε ευθύνη αποζημίωσης.

*Προτεινόμενη απόφαση:* προτείνεται η απαλλαγή των ορκωτών ελεγκτών από κάθε ευθύνη αποζημίωσης εκ της εκτελέσεως των καθηκόντων τους κατά τη διάρκεια του οικονομικού έτους που έληξε στις 31 Δεκεμβρίου 2017.

6. Ανανέωση της θητείας των μελών του Διοικητικού Συμβουλίου

*Προτεινόμενη απόφαση:* προτείνεται η ανανέωση της θητείας του κ. **Νικολάου Στασινόπουλου** ως μέλους του Διοικητικού Συμβουλίου, για ένα έτος, μέχρι την ετήσια τακτική γενική συνέλευση των μετόχων που θα πραγματοποιηθεί το 2019.

*Προτεινόμενη απόφαση:* προτείνεται η ανανέωση της θητείας του κ. **Jacques Moulart** ως μέλους του Διοικητικού Συμβουλίου, για ένα έτος, μέχρι την ετήσια τακτική γενική συνέλευση των μετόχων που θα πραγματοποιηθεί το 2019.

*Προτεινόμενη απόφαση:* προτείνεται η ανανέωση της θητείας του κ. **Ευάγγελου Μουστάκα** ως μέλους του Διοικητικού Συμβουλίου, για ένα έτος, μέχρι την ετήσια τακτική γενική συνέλευση των μετόχων που θα πραγματοποιηθεί το 2019.

*Προτεινόμενη απόφαση:* προτείνεται η ανανέωση της θητείας του κ. **Μιχαήλ Στασινόπουλου** ως μέλους του Διοικητικού Συμβουλίου, για ένα έτος, μέχρι την ετήσια τακτική γενική συνέλευση των μετόχων που θα πραγματοποιηθεί το 2019.

*Προτεινόμενη απόφαση:* προτείνεται η ανανέωση της θητείας του κ. **Ιπποκράτη Ιωάννη Στασινόπουλου** ως μέλους του Διοικητικού Συμβουλίου, για ένα έτος, μέχρι την ετήσια τακτική γενική συνέλευση των μετόχων που θα πραγματοποιηθεί το 2019.

*Προτεινόμενη απόφαση:* προτείνεται η ανανέωση της θητείας του κ. **Jean Charles Faulx** ως μέλους του Διοικητικού Συμβουλίου, για ένα έτος, μέχρι την ετήσια τακτική γενική συνέλευση των μετόχων που θα πραγματοποιηθεί το 2019.

*Προτεινόμενη απόφαση:* προτείνεται η ανανέωση της θητείας του κ. **Xavier Bedoret** ως μέλους του Διοικητικού Συμβουλίου, για ένα έτος, μέχρι την ετήσια τακτική γενική συνέλευση των μετόχων που θα πραγματοποιηθεί το 2019.

*Προτεινόμενη απόφαση:* προτείνεται η ανανέωση της θητείας του κ. **Rudolf Wiedenmann** ως μέλους του Διοικητικού Συμβουλίου, για ένα έτος, μέχρι την ετήσια τακτική γενική συνέλευση των μετόχων που θα πραγματοποιηθεί το 2019.

*Προτεινόμενη απόφαση:* προτείνεται η ανανέωση της θητείας του κ. **Ευθυμίου Χριστοδούλου** ως ανεξάρτητου μέλους του Διοικητικού Συμβουλίου, για ένα έτος, μέχρι την ετήσια τακτική γενική συνέλευση των μετόχων που θα πραγματοποιηθεί το 2019. Ο κ. Χριστοδούλου πληροί τα κριτήρια ανεξαρτησίας που καθορίζονται στο άρθρο 526ter του Βελγικού Κώδικα Εταιριών.

*Προτεινόμενη απόφαση:* προτείνεται η ανανέωση της θητείας του κ. **Francis Mer** ως ανεξάρτητου μέλους του Διοικητικού Συμβουλίου, για ένα έτος, μέχρι την ετήσια τακτική γενική συνέλευση των μετόχων που θα πραγματοποιηθεί το 2019. Ο κ. Mer πληροί τα κριτήρια ανεξαρτησίας που καθορίζονται στο άρθρο 526ter του Βελγικού Κώδικα Εταιριών.

*Προτεινόμενη απόφαση:* προτείνεται η ανανέωση της θητείας του κ. **Αθανασίου Μολοκότου** ως ανεξάρτητου μέλους του Διοικητικού Συμβουλίου για ένα έτος, μέχρι την ετήσια τακτική γενική συνέλευση των μετόχων που θα πραγματοποιηθεί το 2019. Ο κ. Μολοκότος πληροί τα κριτήρια ανεξαρτησίας που καθορίζονται στο άρθρο 526ter του Βελγικού Κώδικα Εταιριών.

*Προτεινόμενη απόφαση:* προτείνεται η ανανέωση της θητείας του κ. **Vincent de Launoit**, ως ανεξάρτητου μέλους του Διοικητικού Συμβουλίου της Εταιρείας, για ένα έτος, μέχρι την ετήσια τακτική γενική συνέλευση των μετόχων που θα πραγματοποιηθεί το 2019. Ο κ. de Launoit πληροί τα κριτήρια ανεξαρτησίας που καθορίζονται στο άρθρο 526ter του Βελγικού Κώδικα Εταιριών.

7. Έγκριση της έκθεσης αμοιβών (συμπεριλαμβανομένης της πολιτικής αμοιβών).

*Προτεινόμενη απόφαση:* προτείνεται η έγκριση της έκθεσης αμοιβών για το οικονομικό έτος 2017, όπως αυτή ορίζεται στον ετήσιο απολογισμό του 2017, συμπεριλαμβανομένης της πολιτικής αμοιβών.

8. Έγκριση των αμοιβών των μελών του Διοικητικού Συμβουλίου.

*Προτεινόμενη απόφαση:* προτείνεται η χορήγηση σε κάθε μέλος του Διοικητικού Συμβουλίου σταθερής μισθολογίας 25.000 ευρώ. Επιπλέον, προτείνεται (i) η χορήγηση σε κάθε μέλος της επιτροπής ελέγχου σταθερής μισθολογίας 25.000 ευρώ, και (ii) η χορήγηση σε κάθε μέλος της επιτροπής αμοιβών και

διορισμών, σταθερής μισθολογίας 25.000 ευρώ. Αυτές οι αποζημιώσεις δίνονται ως αμοιβή για την εκπλήρωση της εντολής τους για το χρονικό διάστημα μεταξύ 29 Μαΐου 2018 και της ετήσιας τακτικής γενικής συνέλευσης του 2019.

#### **ΔΙΑΤΥΠΩΣΕΙΣ ΣΥΜΜΕΤΟΧΗΣ**

Σύμφωνα με το άρθρο 536, §2 του Βελγικού Κώδικα Εταιριών και το άρθρο 19.2 του Καταστατικού της Εταιρείας, το δικαίωμα του μετόχου να ψηφίσει στη Συνέλευση αυτοπροσώπως, μέσω πληρεξουσίου ή δια αλληλογραφίας υπόκειται σε συμμόρφωσή με όλες τις διατυπώσεις που αναφέρονται κατωτέρω:

A. την καταχώρηση της κυριότητας επί των μετοχών στο όνομα του μετόχου έως την Τρίτη, 15 Μαΐου 2018, 12.00 μεσάνυχτα (ώρα Κεντρικής Ευρώπης) (η **Ημερομηνία Καταγραφής**), κατά τον ακόλουθο τρόπο:

-για ονομαστικές μετοχές, με την καταχώρηση των μετοχών αυτών στο όνομα του μετόχου στο μητρώο ονομαστικών μετοχών της Εταιρείας, ή

-για άυλες μετοχές, με την καταχώρηση των μετοχών αυτών στο όνομα του μετόχου στους λογαριασμούς ενός εγκεκριμένου φορέα τήρησης λογαριασμών ή οργανισμού εκκαθάρισης. Κύριοι άυλων μετοχών πρέπει να ζητήσουν από το χρηματοπιστωτικό τους ίδρυμα την έκδοση ενός πιστοποιητικού που να βεβαιώνει τον αριθμό των άυλων μετοχών που είναι καταχωρημένες στο όνομα του μετόχου στα βιβλία του παραπάνω ιδρύματος κατά την ημερομηνία Καταγραφής,

B. την έγγραφη γνωστοποίηση του μετόχου για την πρόθεσή του να συμμετέχει στη Συνέλευση καθώς επίσης και τον αριθμό των μετοχών με τις οποίες προτίθεται να ψηφίσει. Η Εταιρεία πρέπει να λάβει τη γνωστοποίηση αυτή έως την Τετάρτη, 23 Μαΐου 2018, 5.00 μ.μ. (ώρα Κεντρικής Ευρώπης) το αργότερο, μέσω του εντύπου που έχει καταρτιστεί από την Εταιρεία. Το έντυπο είναι διαθέσιμο στην ιστοσελίδα της Εταιρείας ([www.viohalco.com](http://www.viohalco.com)).

Μόνο πρόσωπα που είναι μέτοχοι της Εταιρείας κατά την Ημερομηνία Καταγραφής δικαιούνται να συμμετάσχουν και να ψηφίσουν στη Συνέλευση.

#### **ΤΡΟΠΟΠΟΙΗΣΗ ΗΜΕΡΗΣΙΑΣ ΔΙΑΤΑΞΗΣ**

Σύμφωνα με το άρθρο 533 του Βελγικού Κώδικα Εταιριών και το άρθρο 18.7 του Καταστατικού της Εταιρείας, ένας ή περισσότεροι μέτοχοι που κατέχουν μαζί τουλάχιστον 3% του μετοχικού κεφαλαίου της Εταιρείας δύνανται να προσθέσουν νέα θέματα στην ημερήσια διάταξη της Συνέλευσης ή νέες προτεινόμενες αποφάσεις αναφορικά με θέματα που είναι ή πρόκειται να μπουν στην ημερήσια διάταξη. Το ανωτέρω αίτημα θα είναι έγκυρο μόνο εάν, κατά την ημερομηνία λήψεως του αιτήματος από την Εταιρεία, συνοδεύεται από έγγραφο που βεβαιώνει το παραπάνω ποσοστό μετοχών.

- Για ονομαστικές μετοχές, το ανωτέρω έγγραφο πρέπει να είναι ένα πιστοποιητικό που βεβαιώνει ότι οι αντίστοιχες μετοχές είναι καταχωρημένες στο μητρώο ονομαστικών μετοχών της Εταιρείας.
- Για άυλες μετοχές, το ανωτέρω έγγραφο πρέπει να είναι ένα πιστοποιητικό εκδόσεως ενός εγκεκριμένου φορέα τήρησης λογαριασμών ή οργανισμού εκκαθάρισης, το οποίο πιστοποιεί την καταχώρηση των μετοχών σε ένα ή περισσότερους λογαριασμούς που τηρούνται από τον εν λόγω φορέα τήρησης λογαριασμών ή οργανισμό εκκαθάρισης.

Η Εταιρεία πρέπει να λάβει το κείμενο των νέων θεμάτων ή των αποφάσεων που προτείνεται να μπουν στην ημερήσια διάταξη σε ένα υπογεγραμμένο πρωτότυπο έντυπο έως την Δευτέρα, 7 Μαΐου 2018, 5.00 μ.μ. (ώρα Κεντρικής Ευρώπης) το αργότερο. Το κείμενο μπορεί επίσης να κοινοποιηθεί στην Εταιρεία εντός της ίδιας προθεσμίας ηλεκτρονικά, υπό την προϋπόθεση ότι η κοινοποίηση φέρει ηλεκτρονική υπογραφή, σύμφωνα με την ισχύουσα Βελγική νομοθεσία.

Η ημερήσια διάταξη, αφού ολοκληρωθεί με βάση τυχόν αιτήματα που έχουν υποβληθεί εγκύρως, θα δημοσιευτεί το αργότερο τη Δευτέρα, 14 Μαΐου 2018.

#### **ΕΡΩΤΗΜΑΤΑ**

Σύμφωνα με το άρθρο 540 του Βελγικού Κώδικα Εταιρειών, οι μέτοχοι που έχουν συμμορφωθεί με τις διατυπώσεις συμμετοχής στη Συνέλευση δύνανται να υποβάλλουν έγγραφα ερωτήματα, από τη δημοσίευση της παρούσας πρόσκλησης, αναφορικά με τα θέματα της ημερήσιας διάταξης προς τα μέλη του Διοικητικού Συμβουλίου και/ή τους ορκωτούς ελεγκτές. Τα ερωτήματα θα πρέπει να απευθύνονται στην Εταιρεία μέσω επιστολής ή ηλεκτρονικής αλληλογραφίας ([administration@viohalco.com](mailto:administration@viohalco.com)) έως την Τετάρτη, 23 Μαΐου 2018, 5.00μ.μ. (ώρα Κεντρικής Ευρώπης) το αργότερο.

Οι μέτοχοι δύνανται επίσης να υποβάλουν προφορικά ερωτήματα ως προς τα θέματα ημερήσιας διάταξης κατά τη Συνέλευση.

#### **ΨΗΦΟΦΟΡΙΑ ΔΙΑ ΑΛΛΗΛΟΓΡΑΦΙΑΣ**

Σύμφωνα με το άρθρο 20.3 του Καταστατικού της Εταιρείας, κάθε μέτοχος μπορεί να ψηφίσει δια αλληλογραφίας πριν τη Συνέλευση. Η ανωτέρω ψήφος πρέπει να υποβληθεί μέσω του εντύπου που έχει καταρτιστεί από την Εταιρεία. Η Εταιρεία πρέπει να λάβει το υπογεγραμμένο πρωτότυπο έγγραφο έντυπο έως την Τετάρτη, 23 Μαΐου 2018, 5.00 μ.μ. (ώρα Κεντρικής Ευρώπης) το αργότερο. Όσον αφορά τους κατόχους των άυλων μετοχών, η Εταιρεία πρέπει να λάβει την ίδια ημέρα πιστοποιητικό εξουσιοδοτημένου κατόχου λογαριασμού ή πιστοποιητικό φορέα εκκαθάρισης δηλώνοντας τον αριθμό των άυλων μετοχών που είναι καταχωρημένες στο όνομα των μετόχων αυτών στα βιβλία τους κατά την Ημερομηνία Καταγραφής (βλέπε το σημείο Α) και την έγγραφη γνωστοποίηση της προθέσεώς τους να συμμετάσχουν στη συνέλευση (βλέπε σημείο Β ανωτέρω).

Το έντυπο ψηφοφορίας δια αλληλογραφίας είναι διαθέσιμο στην ιστοσελίδα της Εταιρείας ([www.viohalco.com](http://www.viohalco.com)).

#### **ΨΗΦΟΦΟΡΙΑ ΔΙΑ ΠΛΗΡΕΞΟΥΣΙΟΥ**

Σύμφωνα με το άρθρο 547επτόμ.του Βελγικού Κώδικα Εταιρειών και το άρθρο 19.2 του Καταστατικού της Εταιρείας, κάθε μέτοχος δύνανται να εκπροσωπείται στη Συνέλευση από ένα πληρεξούσιο. Ο πληρεξούσιος πρέπει να οριστεί μέσω του εντύπου που έχει καταρτιστεί από την Εταιρεία. Η Εταιρεία πρέπει να λάβει το υπογεγραμμένο πρωτότυπο έντυπο έως την Τετάρτη, 23 Μαΐου 2018, 5.00μ.μ. (ώρα Κεντρικής Ευρώπης) το αργότερο. Το έντυπο μπορεί επίσης να κοινοποιηθεί στην Εταιρεία εντός της ίδιας προθεσμίας ηλεκτρονικά, υπό την προϋπόθεση ότι η κοινοποίηση φέρει ηλεκτρονική υπογραφή σύμφωνα με την ισχύουσα Βελγική νομοθεσία.

Το έντυπο πληρεξουσιότητας είναι διαθέσιμο στην ιστοσελίδα της Εταιρείας ([www.viohalco.com](http://www.viohalco.com)).

Κάθε διορισμός πληρεξουσίου πρέπει να λαμβάνει χώρα σύμφωνα με την εφαρμοστέα Βελγική νομοθεσία, ιδιαίτερα όσον αφορά τη σύγκρουση συμφερόντων και την τήρηση στοιχείων.

#### **ΑΠΟΔΕΙΞΗ ΤΑΥΤΟΤΗΤΑΣ ΚΑΙ ΕΞΟΥΣΙΕΣ**

Προκειμένου να συμμετέχουν στη Συνέλευση, οι μέτοχοι ή οι κάτοχοι άλλων κινητών αξιών καθώς και οι πληρεξούσιοι πρέπει να αποδείξουν την ταυτότητά τους και οι εκπρόσωποι νομικών προσώπων πρέπει να επιδείξουν αντίγραφα των εγγράφων που πιστοποιούν την ταυτότητά τους και την εξουσία εκπροσώπησης, σε κάθε περίπτωση το αργότερο αμέσως πριν την έναρξη της Συνέλευσης.

#### **ΔΙΑΘΕΣΙΜΟΤΗΤΑ ΕΓΓΡΑΦΩΝ**

Ο ετήσιος απολογισμός και τα έγγραφα, που απαιτούνται από το νόμο να καθίστανται διαθέσιμα στους μετόχους μαζί με την παρούσα πρόσκληση, είναι διαθέσιμα στην ιστοσελίδα της Εταιρείας ([www.viohalco.com](http://www.viohalco.com)), συμπεριλαμβανομένων του εντύπου ψηφοφορίας δια αλληλογραφίας και του εντύπου πληρεξουσιότητας.

Οι μέτοχοι δύνανται επίσης να μελετήσουν όλα τα έγγραφα που απαιτείται από το νόμο να γνωστοποιηθούν σε αυτούς, σε εργάσιμες ημέρες και κατά τη διάρκεια συνηθισμένων ωραρίων γραφείου, στην έδρα της Εταιρείας (30 avenue Marnix, 1000, Βρυξέλλες, Βέλγιο).

#### **ΕΠΙΚΟΙΝΩΝΙΑ ΜΕ ΤΗΝ ΕΤΑΙΡΕΙΑ**

Προγενέστερα έγγραφα ερωτήματα αναφορικά με τα θέματα ημερήσιας διάταξης, αιτήματα τροποποίησης της ημερήσιας διάταξης της Συνέλευσης, έντυπα ψηφοφορίας δια αλληλογραφίας, έντυπα διορισμού πληρεξουσίων και κάθε άλλο πιστοποιητικό και έγγραφο που πρέπει να κοινοποιηθεί στην Εταιρεία σύμφωνα με την παρούσα πρόσκληση πρέπει να απευθύνεται αποκλειστικά στην Catherine Massion, αναπληρώτρια διευθύντρια, Viohalco SA, 30 avenue Marnix, 1000 Βρυξέλλες, Βέλγιο (τηλ: + 32 (0)2 224 09 11 / e-mail: [administration@viohalco.com](mailto:administration@viohalco.com)) κατά τους τύπους που αναφέρονται στην παρούσα πρόσκληση.

Οι μέτοχοι καλούνται να προσέλθουν, εάν είναι δυνατό, 15 λεπτά πριν την έναρξη της Συνέλευσης, προκειμένου να διευκολυνθεί η διαδικασία και να υπογράψουν τον κατάλογο συμμετεχόντων. Καμία κάρτα εισόδου δεν θα σταλεί προηγουμένως.

#### **CENERGY HOLDINGS**

**Τακτική Γενική Συνέλευση (η Συνέλευση)**, η οποία θα λάβει χώρα την Τρίτη, **29/05/2018**, στις **10.00 πμ.** (ώρα Κεντρικής Ευρώπης) στην έδρα της εταιρείας, 30 Avenue Marnix, 1000, Βρυξέλλες, Βέλγιο.

#### **ΗΜΕΡΗΣΙΑ ΔΙΑΤΑΞΗ ΤΗΣ ΣΥΝΕΛΕΥΣΗΣ**

1. Έκθεση διαχείρισης του Διοικητικού Συμβουλίου και έκθεση των ορκωτών ελεγκτών αναφορικά με τις ετήσιες οικονομικές καταστάσεις της Εταιρείας για το οικονομικό έτος που έληξε στις 31 Δεκεμβρίου 2017.
2. Παρουσίαση των ενοποιημένων οικονομικών καταστάσεων και της σχετικής έκθεσης διαχείρισης.
3. Έγκριση των ετησίων οικονομικών καταστάσεων για το οικονομικό έτος που έληξε στις 31 Δεκεμβρίου 2017 (συμπεριλαμβανομένης της διάθεσης των αποτελεσμάτων χρήσης).

*Προτεινόμενη απόφαση:* προτείνεται η έγκριση των ετησίων οικονομικών καταστάσεων για το οικονομικό έτος που έληξε στις 31 Δεκεμβρίου 2017, συμπεριλαμβανομένης της διάθεσης των αποτελεσμάτων χρήσης.



4. Απαλλαγή των μελών του Διοικητικού Συμβουλίου από κάθε ευθύνη αποζημίωσης.  
*Προτεινόμενη απόφαση:* προτείνεται η απαλλαγή των μελών του Διοικητικού Συμβουλίου από κάθε ευθύνη αποζημίωσης εκ της εκτελέσεως των καθηκόντων τους κατά τη διάρκεια του οικονομικού έτους που έληξε στις 31 Δεκεμβρίου 2017.
5. Απαλλαγή των ορκωτών ελεγκτών από κάθε ευθύνη αποζημίωσης.  
*Προτεινόμενη απόφαση:* προτείνεται η απαλλαγή των ορκωτών ελεγκτών από κάθε ευθύνη αποζημίωσης εκ της εκτελέσεως των καθηκόντων τους κατά τη διάρκεια του οικονομικού έτους που έληξε στις 31 Δεκεμβρίου 2017.
6. Ανανέωση της θητείας των μελών του Διοικητικού Συμβουλίου  
*Προτεινόμενη απόφαση:* προτείνεται η ανανέωση της θητείας του κ. **Jacques Moulart** ως μέλους του Διοικητικού Συμβουλίου, για ένα έτος, μέχρι την ετήσια τακτική γενική συνέλευση των μετόχων που θα πραγματοποιηθεί το 2019.  
*Προτεινόμενη απόφαση:* προτείνεται η ανανέωση της θητείας του κ. **Δημητρίου Κυριακόπουλου** ως μέλους του Διοικητικού Συμβουλίου, για ένα έτος, μέχρι την ετήσια τακτική γενική συνέλευση των μετόχων που θα πραγματοποιηθεί το 2019. 2  
*Προτεινόμενη απόφαση:* προτείνεται η ανανέωση της θητείας του κ. **Xavier Bedoret** ως μέλους του Διοικητικού Συμβουλίου, για ένα έτος, μέχρι την ετήσια τακτική γενική συνέλευση των μετόχων που θα πραγματοποιηθεί το 2019.  
*Προτεινόμενη απόφαση:* προτείνεται η ανανέωση της θητείας του κ. **Manuel Iraola** ως μέλους του Διοικητικού Συμβουλίου, για ένα έτος, μέχρι την ετήσια τακτική γενική συνέλευση των μετόχων που θα πραγματοποιηθεί το 2019.  
*Προτεινόμενη απόφαση:* προτείνεται η ανανέωση της θητείας του κ. **Simon Macvicker** ως μέλους του Διοικητικού Συμβουλίου, για ένα έτος, μέχρι την ετήσια τακτική γενική συνέλευση των μετόχων που θα πραγματοποιηθεί το 2019.  
*Προτεινόμενη απόφαση:* προτείνεται η ανανέωση της θητείας του κ. **William Gallagher** ως ανεξάρτητου μέλους του Διοικητικού Συμβουλίου για ένα έτος, μέχρι την ετήσια τακτική γενική συνέλευση των μετόχων που θα πραγματοποιηθεί το 2019. Ο κ. Gallagher πληροί τα κριτήρια ανεξαρτησίας που καθορίζονται στο άρθρο 526ter του Βελγικού Κώδικα Εταιριών.  
*Προτεινόμενη απόφαση:* προτείνεται η ανανέωση της θητείας του κ. **Joseph Rutkowski** ως ανεξάρτητου μέλους του Διοικητικού Συμβουλίου, για ένα έτος, μέχρι την ετήσια τακτική γενική συνέλευση των μετόχων που θα πραγματοποιηθεί το 2019. Ο κ. Rutkowski πληροί τα κριτήρια ανεξαρτησίας που καθορίζονται στο άρθρο 526ter του Βελγικού Κώδικα Εταιριών.  
*Προτεινόμενη απόφαση:* προτείνεται η ανανέωση της θητείας της κας. **Margaret Zakos** ως ανεξάρτητου μέλους του Διοικητικού Συμβουλίου, για ένα έτος, μέχρι την ετήσια τακτική γενική συνέλευση των μετόχων που θα πραγματοποιηθεί το 2019. Η κα. Zakos πληροί τα κριτήρια ανεξαρτησίας που καθορίζονται στο άρθρο 526ter του Βελγικού Κώδικα Εταιριών.
7. Έγκριση της έκθεσης αμοιβών (συμπεριλαμβανομένης της πολιτικής αμοιβών).  
*Προτεινόμενη απόφαση:* προτείνεται η έγκριση της έκθεσης αμοιβών για το οικονομικό έτος 2017, όπως αυτή ορίζεται στον ετήσιο απολογισμό του 2017, συμπεριλαμβανομένης της πολιτικής αμοιβών.
8. Έγκριση των αμοιβών των μελών του Διοικητικού Συμβουλίου.  
*Προτεινόμενη απόφαση:* προτείνεται η χορήγηση σε κάθε μέλος του Διοικητικού Συμβουλίου σταθερής μικτής αποζημίωσης 25.000 ευρώ. Επιπλέον, προτείνεται (i) η χορήγηση σε κάθε μέλος της επιτροπής ελέγχου σταθερής μικτής αποζημίωσης 25.000 ευρώ, και (ii) η χορήγηση σε κάθε μέλος της επιτροπής αμοιβών και διορισμών, σταθερής μικτής αποζημίωσης 25.000 ευρώ. Αυτές οι αποζημιώσεις δίνονται ως ανταμοιβή για την εκπλήρωση της εντολής τους για το χρονικό διάστημα μεταξύ 29 Μαΐου 2018 και της ετήσιας τακτικής γενικής συνέλευσης του 2019.

#### ΔΙΑΤΥΠΩΣΕΙΣ ΣΥΜΜΕΤΟΧΗΣ

Σύμφωνα με το άρθρο 536, §2 του Βελγικού Κώδικα Εταιριών και το άρθρο 19.2 του Καταστατικού της Εταιρείας, το δικαίωμα του μετόχου να ψηφίσει στη Συνέλευση αυτοπροσώπως, μέσω πληρεξουσίας ή δια αλληλογραφίας υπόκειται σε συμμόρφωσή με όλες τις διατυπώσεις που αναφέρονται κατωτέρω:

A. την καταχώρηση της κυριότητας επί των μετοχών στο όνομα του μετόχου έως την Τρίτη, 15 Μαΐου 2018, 12.00 μεσάνυχτα (ώρα Κεντρικής Ευρώπης) (η **Ημερομηνία Καταγραφής**), κατά τον ακόλουθο τρόπο: 3

- για ονομαστικές μετοχές, με την καταχώρηση των μετοχών αυτών στο όνομα του μετόχου στο μητρώο ονομαστικών μετοχών της Εταιρείας, ή
- για άυλες μετοχές, με την καταχώρηση των μετοχών αυτών στο όνομα του μετόχου στους λογαριασμούς ενός εγκεκριμένου φορέα τήρησης λογαριασμών ή οργανισμού εκκαθάρισης. Κύριοι άυλων μετοχών πρέπει να ζητήσουν από το χρηματοπιστωτικό τους ίδρυμα την έκδοση ενός πιστοποιητικού που να βεβαιώνει τον αριθμό των άυλων μετοχών που είναι καταχωρημένες στο όνομα του μετόχου στα βιβλία του παραπάνω ιδρύματος κατά την ημερομηνία Καταγραφής,

B. την έγγραφη γνωστοποίηση του μετόχου για την πρόθεσή του να συμμετέχει στη Συνέλευση καθώς επίσης και τον αριθμό των μετοχών με τις οποίες προτίθεται να ψηφίσει. Η Εταιρεία πρέπει να λάβει τη γνωστοποίηση αυτή έως την Τετάρτη, 23 Μαΐου 2018, 5.00 μμ. (ώρα Κεντρικής Ευρώπης) το αργότερο, μέσω του έντυπου που έχει καταρτιστεί από την Εταιρεία. Το έντυπο είναι διαθέσιμο στην ιστοσελίδα της Εταιρείας [www.cenergyholdings.com](http://www.cenergyholdings.com).

Μόνο πρόσωπα που είναι μέτοχοι της Εταιρείας κατά την Ημερομηνία Καταγραφής δικαιούνται να συμμετάσχουν και να ψηφίσουν στη Συνέλευση.

#### ΤΡΟΠΟΠΟΙΗΣΗ ΗΜΕΡΗΣΙΑΣ ΔΙΑΤΑΞΗΣ

Σύμφωνα με το άρθρο 533ter του Βελγικού Κώδικα Εταιριών, ένας ή περισσότεροι μέτοχοι που κατέχουν μαζί τουλάχιστον 3% του μετοχικού κεφαλαίου της Εταιρείας δύνανται να προσθέσουν νέα θέματα στην ημερήσια διάταξη της Συνέλευσης ή νέες προτεινόμενες αποφάσεις αναφορικά με θέματα που είναι ή πρόκειται να μπουν στην ημερήσια διάταξη.

Το ανωτέρω αίτημα θα είναι έγκυρο μόνο εάν, κατά την ημερομηνία λήψεως του αιτήματος από την Εταιρεία, συνοδεύεται από έγγραφο που βεβαιώνει το παραπάνω ποσοστό μετοχών.

- Για ονομαστικές μετοχές, το ανωτέρω έγγραφο πρέπει να είναι ένα πιστοποιητικό που βεβαιώνει ότι οι αντίστοιχες μετοχές είναι καταχωρημένες στο μητρώο ονομαστικών μετοχών της Εταιρείας.
- Για άυλες μετοχές, το ανωτέρω έγγραφο πρέπει να είναι ένα πιστοποιητικό εκδόσεως ενός εγκεκριμένου φορέα τήρησης λογαριασμών ή οργανισμού εκκαθάρισης, το οποίο πιστοποιεί την καταχώρηση των μετοχών σε ένα ή περισσότερους λογαριασμούς που τηρούνται από τον εν λόγω φορέα τήρησης λογαριασμών ή οργανισμό εκκαθάρισης.

Η Εταιρεία πρέπει να λάβει το κείμενο των νέων θεμάτων ή των αποφάσεων που προτείνεται να μπουν στην ημερήσια διάταξη σε ένα υπογεγραμμένο πρωτότυπο έντυπο έως την Δευτέρα, 7 Μαΐου 2018, 5.00 μμ. (ώρα Κεντρικής Ευρώπης) το αργότερο. Το κείμενο

μπορεί επίσης να κοινοποιηθεί στην Εταιρεία εντός της ίδιας προθεσμίας ηλεκτρονικά, υπό την προϋπόθεση ότι η κοινοποίηση φέρει ηλεκτρονική υπογραφή, σύμφωνα με την ισχύουσα Βελγική νομοθεσία.

Η ημερήσια διάταξη, αφού ολοκληρωθεί με βάση τυχόν αιτήματα που έχουν υποβληθεί εγκύρως, θα δημοσιευτεί το αργότερο τη Δευτέρα, 14 Μαΐου 2018. 4

#### **ΕΡΩΤΗΜΑΤΑ**

Σύμφωνα με το άρθρο 540 του Βελγικού Κώδικα Εταιρειών, οι μέτοχοι που έχουν συμμορφωθεί με τις διατυπώσεις συμμετοχής στη Συνέλευση δύνανται να υποβάλλουν έγγραφα ερωτήματα, από τη δημοσίευση της παρούσας πρόσκλησης, αναφορικά με τα θέματα της ημερήσιας διάταξης προς τα μέλη του Διοικητικού Συμβουλίου και/ή τους ορκωτούς ελεγκτές. Τα ερωτήματα θα πρέπει να απευθύνονται στην Εταιρεία μέσω επιστολής ή ηλεκτρονικής αλληλογραφίας ([administration@cenergyholdings.com](mailto:administration@cenergyholdings.com)) έως την Τετάρτη, 23 Μαΐου 2018, 5.00μ.μ. (ώρα Κεντρικής Ευρώπης) το αργότερο.

Οι μέτοχοι δύνανται επίσης να υποβάλουν προφορικά ερωτήματα ως προς τα θέματα ημερήσιας διάταξης κατά τη Συνέλευση.

#### **ΨΗΦΟΦΟΡΙΑ ΔΙΑ ΑΛΛΗΛΟΓΡΑΦΙΑΣ**

Σύμφωνα με το άρθρο 20.3 του Καταστατικού της Εταιρείας, κάθε μέτοχος μπορεί να ψηφίσει δια αλληλογραφίας πριν τη Συνέλευση. Η ανωτέρω ψήφος πρέπει να υποβληθεί μέσω του εντύπου που έχει καταρτιστεί από την Εταιρεία. Η Εταιρεία πρέπει να λάβει το υπογεγραμμένο πρωτότυπο έγγραφο έντυπο έως την Τετάρτη 23 Μαΐου 2018, 5.00 μ.μ. (ώρα Κεντρικής Ευρώπης) το αργότερο. Όσον αφορά τους κατόχους των άυλων μετοχών, η Εταιρεία πρέπει να λάβει την ίδια ημέρα πιστοποιητικό εξουσιοδοτημένου κατόχου λογαριασμού ή πιστοποιητικό φορέα εκκαθάρισης δηλώνοντας τον αριθμό των άυλων μετοχών που είναι καταχωρημένες στο όνομα των μετόχων αυτών στα βιβλία τους κατά την Ημερομηνία Καταγραφής (βλέπε το σημείο Α) και την έγγραφη γνωστοποίηση της προθέσεώς τους να συμμετάσχουν στη συνέλευση (βλέπε σημείο Β ανωτέρω).

Το έντυπο ψηφοφορίας δια αλληλογραφίας είναι διαθέσιμο στην ιστοσελίδα της Εταιρείας ([www.cenergyholdings.com](http://www.cenergyholdings.com)).

#### **ΨΗΦΟΦΟΡΙΑ ΔΙΑ ΠΛΗΡΕΞΟΥΣΙΟΥ**

Σύμφωνα με το άρθρο 547επόμε. του Βελγικού Κώδικα Εταιρειών και το άρθρο 19.1 του Καταστατικού της Εταιρείας, κάθε μέτοχος δύναται να εκπροσωπείται στη Συνέλευση από ένα πληρεξούσιο. Ο πληρεξούσιος πρέπει να οριστεί μέσω του εντύπου που έχει καταρτιστεί από την Εταιρεία. Η Εταιρεία πρέπει να λάβει το υπογεγραμμένο πρωτότυπο έντυπο έως την Τετάρτη, 23 Μαΐου 2018, 5.00 μ.μ. (ώρα Κεντρικής Ευρώπης) το αργότερο. Το έντυπο μπορεί επίσης να κοινοποιηθεί στην Εταιρεία εντός της ίδιας προθεσμίας ηλεκτρονικά, υπό την προϋπόθεση ότι η κοινοποίηση φέρει ηλεκτρονική υπογραφή σύμφωνα με την ισχύουσα Βελγική νομοθεσία.

Το έντυπο πληρεξουσιότητας είναι διαθέσιμο στην ιστοσελίδα της Εταιρείας ([www.cenergyholdings.com](http://www.cenergyholdings.com)).

Κάθε διορισμός πληρεξουσίου πρέπει να λαμβάνει χώρα σύμφωνα με την εφαρμοστέα Βελγική νομοθεσία, ιδιαίτερα όσον αφορά τη σύγκρουση συμφερόντων και την τήρηση στοιχείων.

#### **ΑΠΟΔΕΙΞΗ ΤΑΥΤΟΤΗΤΑΣ ΚΑΙ ΕΞΟΥΣΙΕΣ**

Προκειμένου να συμμετέχουν στη Συνέλευση, οι μέτοχοι ή οι κάτοχοι άλλων κινητών αξιών καθώς και οι πληρεξούσιοι πρέπει να αποδείξουν την ταυτότητά τους και οι εκπρόσωποι νομικών προσώπων πρέπει να επιδείξουν αντίγραφα των εγγράφων που πιστοποιούν την ταυτότητά τους και την εξουσία εκπροσώπησης, σε κάθε περίπτωση το αργότερο αμέσως πριν την έναρξη της Συνέλευσης.

#### **ΔΙΑΘΕΣΙΜΟΤΗΤΑ ΕΓΓΡΑΦΩΝ**

Ο ετήσιος απολογισμός και τα έγγραφα, που απαιτούνται από το νόμο να καθίστανται διαθέσιμα στους μετόχους μαζί με την παρούσα πρόσκληση, είναι διαθέσιμα στην ιστοσελίδα της Εταιρείας ([www.cenergyholdings.com](http://www.cenergyholdings.com)), συμπεριλαμβανομένων του εντύπου ψηφοφορίας δια αλληλογραφίας και του εντύπου πληρεξουσιότητας.

Οι μέτοχοι δύνανται επίσης να μελετήσουν όλα τα έγγραφα που απαιτείται από το νόμο να γνωστοποιηθούν σε αυτούς, σε εργάσιμες ημέρες και κατά τη διάρκεια συνηθισμένων ωραρίων γραφείου, στην έδρα της Εταιρείας (30 avenue Marnix, 1000, Βρυξέλλες, Βέλγιο).

#### **ΕΠΙΚΟΙΝΩΝΙΑ ΜΕ ΤΗΝ ΕΤΑΙΡΕΙΑ**

Προγενέστερα έγγραφα ερωτήματα αναφορικά με τα θέματα ημερήσιας διάταξης, αιτήματα τροποποίησης της ημερήσιας διάταξης της Συνέλευσης, έντυπα ψηφοφορίας δια αλληλογραφίας, έντυπα διορισμού πληρεξουσίων και κάθε άλλο πιστοποιητικό και έγγραφο που πρέπει να κοινοποιηθεί στην Εταιρεία σύμφωνα με την παρούσα πρόσκληση πρέπει να απευθύνεται αποκλειστικά στην Catherine Massion, Cenergy Holdings SA, 30 avenue Marnix, 1000, Βρυξέλλες, Βέλγιο (τηλ: + 32 (0)2 224 09 60 / e-mail: [administration@cenergyholdings.com](mailto:administration@cenergyholdings.com)) κατά τους τύπους που αναφέρονται στην παρούσα πρόσκληση.

Οι μέτοχοι καλούνται να προσέλθουν, εάν είναι δυνατό, 15 λεπτά πριν την έναρξη της Συνέλευσης, προκειμένου να διευκολυνθεί η διαδικασία και να υπογράψουν τον κατάλογο συμμετεχόντων. Καμία κάρτα εισόδου δεν θα σταλεί προηγουμένως.

#### **ΕΛΛΗΝΙΚΑ ΧΡΗΜΑΤΙΣΤΗΡΙΑ - ΧΡΗΜΑΤΙΣΤΗΡΙΟ ΑΘΗΝΩΝ Α.Ε. ΣΥΜΜΕΤΟΧΩΝ**

**Τακτική Γενική Συνέλευση**, που θα πραγματοποιηθεί την Τετάρτη **30/05/2018** και **ώρα 18:00**, στην Αθήνα, στην έδρα της Εταιρείας (Λ. Αθηνών 110, αίθουσα «ΕΡΜΗΣ»), προς συζήτηση και λήψη αποφάσεων επί των ακόλουθων θεμάτων της ημερήσιας διάταξης:

1. Υποβολή και έγκριση της Ετήσιας Οικονομικής Έκθεσης της δέκατης έβδομης (17ης) εταιρικής χρήσης (01/01/2017 - 31/12/2017) στην οποία περιλαμβάνονται οι Ετήσιες Οικονομικές Καταστάσεις της δέκατης έβδομης (17ης) εταιρικής χρήσης (01/01/2017 - 31/12/2017) μετά των σχετικών Εκθέσεων και Δηλώσεων του Διοικητικού Συμβουλίου και των Ελεγκτών.
2. Έγκριση διάθεσης αποτελεσμάτων της δέκατης έβδομης (17ης) εταιρικής χρήσης (01/01/2017 - 31/12/2017) και διανομή μερίσματος.
3. Απαλλαγή των μελών του Διοικητικού Συμβουλίου και των Ελεγκτών από κάθε ευθύνη αποζημιώσεως για τις Ετήσιες Οικονομικές Καταστάσεις και τα πεπραγμένα (διαχείριση) της δέκατης έβδομης (17ης) εταιρικής χρήσης (01/01/2017 - 31/12/2017) και έγκριση των διαχειριστικών πράξεων και των πράξεων εκπροσώπησης του Διοικητικού Συμβουλίου της Εταιρείας.
4. Έγκριση των αμοιβών και αποζημιώσεων των μελών του Διοικητικού Συμβουλίου για τη δέκατη έβδομη (17η) εταιρική χρήση (01/01/2017 - 31/12/2017), σύμφωνα με το άρθρο 24, παράγραφος 2 του κ.ν. 2190/1920, όπως ισχύει.
5. Προέγκριση των αμοιβών και αποζημιώσεων των μελών του Διοικητικού Συμβουλίου της Εταιρείας για τη δέκατη όγδοη (18η) εταιρική χρήση (01/01/2018 - 31/12/2018).
6. Διορισμός Τακτικών και Αναπληρωματικών Ορκωτών Ελεγκτών για τη δέκατη όγδοη (18η) εταιρική χρήση (01/01/2018 - 31/12/2018) και ορισμός της αμοιβής τους.
7. Ανακοίνωση εκλογής Μέλους του Διοικητικού Συμβουλίου σε αντικατάσταση παραιτηθέντος.

8. Παροχή αδειάς, σύμφωνα με το άρθρο 23, παράγραφος 1 του κ.ν. 2190/1920, στα μέλη του Διοικητικού Συμβουλίου της Εταιρείας και στα στελέχη των Διευθύνσεων της Εταιρείας για την συμμετοχή τους σε Διοικητικά Συμβούλια ή στην Διεύθυνση των εταιρειών του ομίλου και των συνδεδεμένων εταιρειών.

9. Μείωση του μετοχικού κεφαλαίου κατά ποσό Ευρώ 9.089.850 με μείωση της ονομαστικής αξίας κάθε μετοχής κατά 0,15 Ευρώ και καταβολή του αντίστοιχου ποσού στους μετόχους και τροποποίηση του περί μετοχικού κεφαλαίου άρθρου 5 του Καταστατικού της Εταιρείας.

10. Μείωση του μετοχικού κεφαλαίου κατά ποσό Ευρώ 173.190 με μείωση του συνολικού αριθμού των μετοχών από 60.599.000 σε 60.348.000 κοινές ονομαστικές μετοχές, λόγω ακύρωσης 251.000 ιδίων μετοχών της Εταιρείας, σύμφωνα με το άρθρο 16 του κ.ν. 2190/1920, όπως ισχύει και τροποποίηση του περί μετοχικού κεφαλαίου άρθρου 5 του Καταστατικού της Εταιρείας.

Περαιτέρω, και σύμφωνα με την ίδια ως άνω απόφαση του Διοικητικού Συμβουλίου σε περίπτωση μη επίτευξης της απαιτούμενης σύμφωνα με τον Νόμο και το Καταστατικό απαρτίας για την λήψη αποφάσεως σε οποιοδήποτε θέμα της αρχικής ημερησίας διάταξης κατά την ημερομηνία της 30/05/2018, η Γενική Συνέλευση θα συνέλθει εκ νέου σε Α' Επαναληπτική Συνέλευση την Τετάρτη, 13 Ιουνίου 2018 και ώρα 18:00, στην έδρα της Εταιρείας στην Αθήνα. Εάν και κατά την συνεδρίαση της ημερομηνίας αυτής δεν επιτευχθεί η απαιτούμενη σύμφωνα με τον Νόμο και το Καταστατικό απαρτία για την λήψη αποφάσεων επί ορισμένων θεμάτων της αρχικής ημερησίας διάταξης, η Γενική Συνέλευση θα συνέλθει εκ νέου σε Β' Επαναληπτική Συνέλευση την Τετάρτη, 27 Ιουνίου 2018 και ώρα 18:00, στην έδρα της Εταιρείας στην Αθήνα.

Σημειώνεται ότι δε θα δημοσιευθεί νέα πρόσκληση για τις επαναληπτικές συνελεύσεις σύμφωνα με το άρθρο 29 του κ.ν. 2190/1920, όπως ισχύει.

#### ΔΙΚΑΙΩΜΑ ΣΥΜΜΕΤΟΧΗΣ ΚΑΙ ΨΗΦΟΥ ΣΤΗ ΓΕΝΙΚΗ ΣΥΝΕΛΕΥΣΗ

Στην Τακτική Γενική Συνέλευση στις 30 Μαΐου 2018 δικαιούται να συμμετέχει και να ψηφίζει όποιος εμφανίζεται ως μέτοχος κοινών μετοχών της Εταιρείας στα αρχεία του Συστήματος Άυλων Τίτλων (Σ.Α.Τ.) που διαχειρίζεται η εταιρεία «ΕΛΛΗΝΙΚΟ ΚΕΝΤΡΙΚΟ ΑΠΟΘΕΤΗΡΙΟ ΤΙΤΛΩΝ ΑΝΩΝΥΜΗ ΕΤΑΙΡΕΙΑ» (η οποία είναι ο «φορέας» κατά την έννοια της παρ. 4 του άρθρου 28α του κ.ν. 2190/1920 στον οποίο τηρούνται οι κινητές αξίες της Εταιρείας) κατά την έναρξη της πέμπτης (5ης) ημέρας πριν από την ημερομηνία συνεδρίασης της Τακτικής Γενικής Συνέλευσης («Ημερομηνία Καταγραφής»), δηλαδή κατά την ημερομηνία της Παρασκευής, 25 Μαΐου 2018.

Στην Α' Επαναληπτική Γενική Συνέλευση στις 13 Ιουνίου 2018 (σε περίπτωση μη επίτευξης της απαιτούμενης σύμφωνα με τον Νόμο και το Καταστατικό απαρτίας για την λήψη αποφάσεων επί ορισμένων θεμάτων της αρχικής ημερησίας διάταξης κατά την ημερομηνία της 30/05/2018) δικαιούται να συμμετέχει και να ψηφίζει όποιος εμφανίζεται ως μέτοχος κοινών μετοχών της Εταιρείας στα αρχεία του Συστήματος Άυλων Τίτλων (Σ.Α.Τ.) που διαχειρίζεται η εταιρεία «ΕΛΛΗΝΙΚΟ ΚΕΝΤΡΙΚΟ ΑΠΟΘΕΤΗΡΙΟ ΤΙΤΛΩΝ ΑΝΩΝΥΜΗ ΕΤΑΙΡΕΙΑ» κατά την έναρξη της τέταρτης (4ης) ημέρας πριν από την ημερομηνία συνεδρίασης της Α' Επαναληπτικής Γενικής Συνέλευσης («Ημερομηνία Καταγραφής»), δηλαδή κατά την ημερομηνία του Σαββάτου, 9 Ιουνίου 2018.

Στη Β' Επαναληπτική Γενική Συνέλευση στις 27 Ιουνίου 2018 (σε περίπτωση μη επίτευξης της απαιτούμενης σύμφωνα με τον Νόμο και το Καταστατικό απαρτίας για την λήψη αποφάσεων επί ορισμένων θεμάτων της αρχικής ημερησίας διάταξης κατά την ημερομηνία της 13/06/2018) δικαιούται να συμμετέχει και να ψηφίζει όποιος εμφανίζεται ως μέτοχος κοινών μετοχών της Εταιρείας στα αρχεία του Συστήματος Άυλων Τίτλων (Σ.Α.Τ.) που διαχειρίζεται η εταιρεία «ΕΛΛΗΝΙΚΟ ΚΕΝΤΡΙΚΟ ΑΠΟΘΕΤΗΡΙΟ ΤΙΤΛΩΝ ΑΝΩΝΥΜΗ ΕΤΑΙΡΕΙΑ» κατά την έναρξη της τέταρτης (4ης) ημέρας πριν από την ημερομηνία συνεδρίασης της Β' Επαναληπτικής Γενικής Συνέλευσης («Ημερομηνία Καταγραφής»), δηλαδή κατά την ημερομηνία του Σαββάτου, 23 Ιουνίου 2018.

Έναντι της Εταιρείας θεωρείται ότι δικαίωμα συμμετοχής και ψήφου στην Τακτική ή τυχόν Επαναληπτική Γενική Συνέλευση έχει μόνον όποιος φέρει την ιδιότητα του μετόχου κατά την αντίστοιχη Ημερομηνία Καταγραφής. Η μετοχική ιδιότητα πιστοποιείται ηλεκτρονικά από την ίδια την Εταιρεία η οποία έχει απευθείας ηλεκτρονική σύνδεση με τα αρχεία του Σ.Α.Τ. το οποίο διαχειρίζεται η εταιρεία «ΕΛΛΗΝΙΚΟ ΚΕΝΤΡΙΚΟ ΑΠΟΘΕΤΗΡΙΟ ΤΙΤΛΩΝ ΑΝΩΝΥΜΗ ΕΤΑΙΡΕΙΑ». Συνεπώς, για να συμμετάσχει και να ψηφίσει στη Γενική Συνέλευση (αρχική και επαναληπτικές), ο μέτοχος δεν απαιτείται να προσκομίσει σχετική έγγραφη βεβαίωση.

Η άσκηση των εν λόγω δικαιωμάτων δεν προϋποθέτει τη δέσμευση των μετοχών του δικαιούχου ούτε την τήρηση άλλης ανάλογης διαδικασίας, η οποία περιορίζει τη δυνατότητα πώλησης και μεταβίβασης αυτών κατά το χρονικό διάστημα που μεσολαβεί ανάμεσα στην κατά περίπτωση Ημερομηνία Καταγραφής και στην Τακτική ή Επαναληπτική Γενική Συνέλευση.

Κάθε κοινή μετοχή δίνει δικαίωμα μιας ψήφου.

#### ΔΙΑΔΙΚΑΣΙΑ ΣΥΜΜΕΤΟΧΗΣ ΚΑΙ ΨΗΦΟΥ ΜΕΣΩ ΑΝΤΙΠΡΟΣΩΠΟΥ

Ο μέτοχος συμμετέχει στην Τακτική Γενική Συνέλευση και ψηφίζει είτε αυτοπροσώπως είτε μέσω αντιπροσώπων. Κάθε μέτοχος μπορεί να διορίζει μέχρι τρεις (3) αντιπροσώπους και τα νομικά πρόσωπα/μέτοχοι μπορούν να ορίζουν ως εκπροσώπους τους μέχρι τρία (3) φυσικά πρόσωπα. Σε περίπτωση που μέτοχος κατέχει μετοχές της Εταιρείας, οι οποίες εμφανίζονται σε περισσότερους του ενός λογαριασμούς αξιών, αυτός μπορεί να ορίσει διαφορετικούς αντιπροσώπους για τις μετοχές που εμφανίζονται στον κάθε λογαριασμό αξιών. Αντιπρόσωπος που ενεργεί για περισσότερους μετόχους μπορεί να ψηφίζει διαφορετικά για κάθε μέτοχο.

Έντυπο πληρεξουσιότητας για το διορισμό αντιπροσώπου θα είναι διαθέσιμο στους μετόχους:

(α) σε έγχαρτη μορφή στο Τμήμα Σχέσεων με Επενδυτές της Εταιρείας (Λ. Αθηνών 110, τηλ. 210-33.66.616), και

(β) σε ηλεκτρονική μορφή στην ιστοσελίδα της Εταιρείας ([www.athexgroup.gr](http://www.athexgroup.gr)).

Το ανωτέρω έντυπο θα πρέπει να κατατεθεί, συμπληρωμένο και υπογεγραμμένο, στην Εταιρεία, στην προαναφερόμενη υπό στοιχείο (α) διεύθυνση, τουλάχιστον τρεις (3) ημέρες πριν από την ημερομηνία της Τακτικής/ Επαναληπτικής Γενικής Συνέλευσης.

Ο αντιπρόσωπος υποχρεούται να γνωστοποιεί στην Εταιρεία, πριν από την έναρξη της συνεδρίασης της Τακτικής Γενικής Συνέλευσης, κάθε συγκεκριμένο γεγονός, το οποίο μπορεί να είναι χρήσιμο στους μετόχους για την αξιολόγηση του κινδύνου να εξυπηρετήσει ο αντιπρόσωπος άλλα συμφέροντα πλην των συμφερόντων του μετόχου.

Σύγκρουση συμφερόντων είναι δυνατόν να προκύπτει ιδίως όταν ο αντιπρόσωπος είναι:

(α) μέτοχος που ασκεί τον έλεγχο της Εταιρείας ή άλλο νομικό πρόσωπο ή οντότητα που ελέγχεται από το μέτοχο αυτόν,

(β) μέλος του Διοικητικού Συμβουλίου ή της εν γένει διοίκησης της Εταιρείας ή μετόχου που ασκεί τον έλεγχο της Εταιρείας ή άλλου νομικού προσώπου ή οντότητας που ελέγχεται από μέτοχο ο οποίος ασκεί τον έλεγχο της Εταιρείας,

(γ) υπάλληλος ή ορκωτός ελεγκτής της Εταιρείας ή μετόχου που ασκεί τον έλεγχό της, ή άλλου νομικού προσώπου ή οντότητας που ελέγχεται από μέτοχο που ασκεί τον έλεγχο της Εταιρείας,

(δ) σύζυγος ή συγγενής πρώτου βαθμού με ένα από τα φυσικά πρόσωπα που αναφέρονται στις περιπτώσεις α' έως γ'.

#### ΔΙΚΑΙΩΜΑΤΑ ΜΕΙΟΨΗΦΙΑΣ ΤΩΝ ΜΕΤΟΧΩΝ

1. Με αίτηση μετόχων, που εκπροσωπούν το ένα εικοστό (1/20) του καταβεβλημένου μετοχικού κεφαλαίου, το Διοικητικό Συμβούλιο υποχρεούται να συγκαλεί έκτακτη Γενική Συνέλευση των μετόχων, ορίζοντας ημέρα συνεδρίασης αυτής, η οποία δεν πρέπει να απέχει περισσότερο από σαράντα πέντε (45) ημέρες από την ημερομηνία επίδοσης της αίτησης στον πρόεδρο του Διοικητικού Συμβουλίου. Η αίτηση περιέχει το αντικείμενο της ημερήσιας διάταξης. Εάν δεν συγκληθεί Γενική Συνέλευση από το Διοικητικό Συμβούλιο εντός είκοσι (20) ημερών από την επίδοση της σχετικής αίτησης, η σύγκληση διενεργείται από τους αιτούντες μετόχους με δαπάνες της Εταιρείας, με απόφαση του μονομελούς πρωτοδικείου της έδρας της Εταιρείας, που εκδίδεται κατά τη διαδικασία των ασφαλιστικών μέτρων. Στην απόφαση αυτή ορίζονται ο τόπος και ο χρόνος της συνεδρίασης, καθώς και η ημερήσια διάταξη.

2. Με αίτηση μετόχων, που εκπροσωπούν το ένα εικοστό (1/20) του καταβεβλημένου μετοχικού κεφαλαίου, το Διοικητικό Συμβούλιο υποχρεούται να εγγράψει στην ημερήσια διάταξη Γενικής Συνέλευσης, που έχει ήδη συγκληθεί, πρόσθετα θέματα, εάν η σχετική αίτηση περιέλθει στο Διοικητικό Συμβούλιο δεκαπέντε (15) τουλάχιστον ημέρες πριν από τη Γενική Συνέλευση. Η αίτηση για την εγγραφή πρόσθετων θεμάτων στην ημερήσια διάταξη συνοδεύεται από αιτιολόγηση ή από σχέδιο απόφασης προς έγκριση στη Γενική Συνέλευση και η αναθεωρημένη ημερήσια διάταξη δημοσιοποιείται με τον ίδιο τρόπο, όπως η προηγούμενη ημερήσια διάταξη, δεκατρείς (13) ημέρες πριν από την ημερομηνία της Γενικής Συνέλευσης και ταυτόχρονα τίθεται στη διάθεση των μετόχων στην ιστοσελίδα της Εταιρείας, μαζί με την αιτιολόγηση ή το σχέδιο απόφασης που έχει υποβληθεί από τους μετόχους κατά τα προβλεπόμενα στο άρθρο 27 παράγραφος 3 του κ.ν. 2190/1920.

3. Με αίτηση μετόχων που εκπροσωπούν το ένα εικοστό (1/20) του καταβεβλημένου μετοχικού κεφαλαίου, το Διοικητικό Συμβούλιο θέτει στη διάθεση των μετόχων κατά τα οριζόμενα στο άρθρο 27 παράγραφος 3 του κ.ν. 2190/1920, έξι (6) τουλάχιστον ημέρες πριν από την ημερομηνία της Γενικής Συνέλευσης, σχέδια αποφάσεων για θέματα που έχουν περιληφθεί στην αρχική ή την αναθεωρημένη ημερήσια διάταξη, αν η σχετική αίτηση περιέλθει στο Διοικητικό Συμβούλιο επτά (7) τουλάχιστον ημέρες πριν από την ημερομηνία της Γενικής Συνέλευσης.

4. Με αίτηση μετόχων που εκπροσωπούν το ένα εικοστό (1/20) του καταβεβλημένου μετοχικού κεφαλαίου, ο Πρόεδρος της Συνέλευσης υποχρεούται να αναβάλει μια μόνο φορά τη λήψη αποφάσεων από τη Γενική Συνέλευση, τακτική ή έκτακτη, για όλα ή ορισμένα θέματα, ορίζοντας ημέρα συνέχισης της συνεδρίασης, αυτή που ορίζεται στην αίτηση των μετόχων, η οποία όμως δεν μπορεί να απέχει περισσότερο από τριάντα (30) ημέρες από τη χρονολογία της αναβολής. Η μετά από αναβολή Γενική Συνέλευση αποτελεί συνέχιση της προηγούμενης και δεν απαιτείται η επανάληψη των διατυπώσεων δημοσίευσης της πρόσκλησης των μετόχων, σε αυτήν μπορούν να μετέχουν και νέοι μέτοχοι, με την τήρηση των διατάξεων των άρθρων 27 παράγραφος 2, 28 και 28α του κ.ν. 2190/1920.

5. Με αίτηση μετόχων που εκπροσωπούν το 1/20 του καταβεβλημένου μετοχικού κεφαλαίου, η λήψη απόφασης για οποιοδήποτε θέμα της ημερήσιας διάταξης της Γενικής Συνέλευσης ενεργείται με ονομαστική κλήση.

6. Με αίτηση μετόχων, που εκπροσωπούν το ένα εικοστό (1/20) του καταβεβλημένου μετοχικού κεφαλαίου, το Διοικητικό Συμβούλιο υποχρεούται να ανακοινώνει στην τακτική Γενική Συνέλευση, τα ποσά που, κατά την τελευταία διετία, καταβλήθηκαν σε κάθε μέλος του διοικητικού συμβουλίου ή τους διευθυντές της Εταιρείας, καθώς και κάθε παροχή προς τα πρόσωπα αυτά από οποιαδήποτε αιτία ή σύμβαση της Εταιρείας με αυτούς.

7. Μετά από αίτηση οποιουδήποτε μετόχου, που υποβάλλεται στην Εταιρεία πέντε (5) τουλάχιστον πλήρεις ημέρες πριν από τη Γενική Συνέλευση, το Διοικητικό Συμβούλιο υποχρεούται να παρέχει στη Γενική Συνέλευση τις αιτούμενες συγκεκριμένες πληροφορίες για τις υποθέσεις της Εταιρείας, στο μέτρο που αυτές είναι χρήσιμες για την πραγματική εκτίμηση των θεμάτων της ημερήσιας διάταξης. Το Διοικητικό Συμβούλιο μπορεί να απαντήσει ενιαία σε αιτήσεις μετόχων με το ίδιο περιεχόμενο. Υποχρέωση παροχής πληροφοριών δεν υφίσταται όταν οι σχετικές πληροφορίες διατίθενται ήδη στην ιστοσελίδα της Εταιρείας, ιδίως με τη μορφή ερωτήσεων και απαντήσεων.

Στις ανωτέρω υπό 6 και 7 περιπτώσεις το Διοικητικό Συμβούλιο μπορεί να αρνηθεί την παροχή των πληροφοριών για αποχρώντα ουσιώδη λόγο, ο οποίος αναγράφεται στα πρακτικά. Τέτοιος λόγος μπορεί να είναι, κατά τις περιστάσεις, η εκπροσώπηση των αιτούντων μετόχων στο Διοικητικό Συμβούλιο σύμφωνα με τις παραγράφους 3 ή 6 του άρθρου 18 του κ.ν. 2190/1920.

8. Μετά από αίτηση μετόχων, που εκπροσωπούν το ένα πέμπτο (1/5) του καταβεβλημένου μετοχικού κεφαλαίου η οποία υποβάλλεται στην Εταιρεία εντός της προθεσμίας της προηγούμενης παραγράφου, το Διοικητικό Συμβούλιο υποχρεούται να παρέχει στη Γενική Συνέλευση πληροφορίες για την πορεία των εταιρικών υποθέσεων και την περιουσιακή κατάσταση της Εταιρείας. Το Διοικητικό Συμβούλιο μπορεί να αρνηθεί την παροχή των πληροφοριών για αποχρώντα ουσιώδη λόγο, ο οποίος αναγράφεται στα πρακτικά. Τέτοιος λόγος μπορεί να είναι, κατά τις περιστάσεις, η εκπροσώπηση των αιτούντων μετόχων στο Διοικητικό Συμβούλιο σύμφωνα με τις παραγράφους 3 ή 6 του άρθρου 18, εφόσον τα αντίστοιχα μέλη του Διοικητικού Συμβουλίου έχουν λάβει τη σχετική πληροφόρηση κατά τρόπο επαρκή.

Για όλες τις ανωτέρω αναφερόμενες περιπτώσεις οι αιτούντες μέτοχοι οφείλουν να αποδεικνύουν τη μετοχική τους ιδιότητα και τον αριθμό των μετοχών που κατέχουν κατά την άσκηση του σχετικού δικαιώματος, η οποία πιστοποιείται από την καταχώρησή τους στο Σύστημα Άυλων Τίτλων το οποίο διαχειρίζεται, με την ιδιότητα του Κεντρικού Αποθετηρίου, η ανώνυμη εταιρεία με την επωνυμία «Ελληνικό Κεντρικό Αποθετήριο Τίτλων Ανώνυμη Εταιρεία» η οποία είναι ο φορέας κατά την έννοια της παρ. 4 του άρθ.28α του κ.ν. 2190/1920. Λεπτομερέστερες πληροφορίες σχετικά με τα ανωτέρω δικαιώματα μειοψηφίας και τους όρους άσκησής τους είναι διαθέσιμες στην ιστοσελίδα της Εταιρείας ([www.athexgroup.gr](http://www.athexgroup.gr)).

#### ΔΙΑΘΕΣΙΜΑ ΕΓΓΡΑΦΑ ΚΑΙ ΠΛΗΡΟΦΟΡΙΕΣ

Οι πληροφορίες του άρθρου 27 παρ. 3 του κ.ν. 2190/1920 και συγκεκριμένα, η Πρόσκληση της Γενικής Συνέλευσης, το πλήρες κείμενο των εγγράφων που πρόκειται να υποβληθούν στην Τακτική Γενική Συνέλευση τα έντυπα για την άσκηση δικαιώματος ψήφου μέσω αντιστοίχου, τα σχέδια αποφάσεων για τα θέματα της ημερήσιας διάταξης, καθώς και πληρέστερες πληροφορίες σχετικά με την άσκηση των δικαιωμάτων μειοψηφίας των παρ. 2, 2α, 4 και 5 του άρθρου 39 του κ.ν. 2190/1920 είναι διαθέσιμα σε έγχαρτη μορφή στο Τμήμα Σχέσεων με Επενδυτές της Εταιρείας (Λ. Αθηνών 110, τηλ. 210-33.66.616), από όπου οι μέτοχοι μπορούν να λαμβάνουν αντίγραφα. Επίσης, όλα τα ανωτέρω έγγραφα, ο συνολικός αριθμός των υφιστάμενων μετοχών και δικαιωμάτων ψήφου είναι διαθέσιμα σε ηλεκτρονική μορφή στην ιστοσελίδα της Εταιρείας ([www.athexgroup.gr](http://www.athexgroup.gr)).

## TITAN A.E.

### Ορθή Επανάληψη από Εταιρεία

Σύμφωνα με το άρθρο 4 παρ. 5 του ΚΝ 2190/20 και το Καταστατικό της Α.Ε. ΤΣΙΜΕΝΤΩΝ ΤΙΤΑΝ (η Εταιρία) και την από 28.3.2018 απόφαση του Διοικητικού Συμβουλίου, καλούνται οι Μέτοχοι της Εταιρίας, οι οποίοι κατέχουν προνομιούχες μετοχές (**Προνομιούχοι Μέτοχοι**), σε **Ιδιαίτερη Γενική Συνέλευση**, η οποία θα πραγματοποιηθεί **την Παρασκευή 1η Ιουνίου 2018 και ώρα 15.00**, στο ξενοδοχείο DIVANI CARAVEL, οδός Βασ. Αλεξάνδρου 2, Αθήνα, για να λάβουν απόφαση επί του κατωτέρω θέματος της ημερήσιας διάταξης.

Σε περίπτωση μη επίτευξης της απαιτούμενης απαρτίας για τη συζήτηση και λήψη απόφασης επί του κατωτέρω θέματος της ημερήσιας διάταξης, καλούνται οι Προνομιούχοι Μέτοχοι σε Α' Επαναληπτική Ιδιαίτερη Συνέλευση, **την Παρασκευή 15 Ιουνίου 2018 και ώρα 13.00**, στα Κεντρικά Γραφεία της Εταιρίας, στην οδό Χαλκίδος 22Α, 11143 Αθήνα, χωρίς δημοσίευση νέας πρόσκλησης.

#### ΘΕΜΑ ΗΜΕΡΗΣΙΑΣ ΔΙΑΤΑΞΗΣ

Έγκριση της μείωσης του μετοχικού κεφαλαίου της Εταιρίας κατά ποσό 42.316.264 ευρώ (€42.316.264), με μείωση της ονομαστικής αξίας εκάστης μετοχής κατά πενήντα λεπτά (€0,50) ήτοι από τρία ευρώ (€3) σε δύο ευρώ και πενήντα λεπτά (€2,50), με σκοπό την επιστροφή κεφαλαίου με καταβολή μετρητών στους μετόχους – Έγκριση της σχετικής τροποποίησης του άρθρου 5 του Καταστατικού της Εταιρίας περί Εταιρικού Κεφαλαίου.

#### Δικαίωμα Συμμετοχής στη Ιδιαίτερη Γενική Συνέλευση των Προνομιούχων Μετόχων

Στην Ιδιαίτερη Γενική Συνέλευση των Προνομιούχων Μετόχων δικαιούνται να συμμετάσχουν οι Προνομιούχοι Μέτοχοι της Εταιρίας, οι οποίοι θα είναι εγγεγραμμένοι στο ηλεκτρονικό αρχείο των άυλων μετοχών της Εταιρίας που τηρείται στα «Ελληνικά Χρηματιστήρια Αθηνών Ανώνυμη Εταιρεία Συμμετοχών» («Χρηματιστήριο Αθηνών») **την 27η Μαΐου 2018**, ήτοι κατά την έναρξη της πέμπτης ημέρας που προηγείται της συνεδρίασης της Ιδιαίτερης Γενικής Συνέλευσης («Ημερομηνία Καταγραφής»).

Αντίστοιχα και εφόσον συντρέξει ανάγκη Α' Επαναληπτικής Ιδιαίτερης Συνέλευσης, σε αυτήν θα δικαιούνται να μετάσχουν οι Προνομιούχοι Μέτοχοι της Εταιρίας, οι οποίοι θα είναι εγγεγραμμένοι στο ηλεκτρονικό αρχείο των άυλων μετοχών της Εταιρίας που τηρείται στο Χρηματιστήριο Αθηνών, **την 11η Ιουνίου 2018**, ήτοι κατά την έναρξη της τέταρτης ημέρας που προηγείται της συνεδρίασης της Α' Επαναληπτικής Ιδιαίτερης Συνέλευσης («Ημερομηνία Καταγραφής Α' Επαναληπτικής Ιδιαίτερης Συνέλευσης»).

Η μετοχική ιδιότητα κατά την Ημερομηνία Καταγραφής και την Ημερομηνία Καταγραφής Α' Επαναληπτικής Ιδιαίτερης Συνέλευσης θα αποδεικνύεται μέσω της απευθείας ηλεκτρονικής σύνδεσης της Εταιρίας με τα αρχεία του «Χρηματιστηρίου Αθηνών».

Επισημαίνεται ότι για τη συμμετοχή των Προνομιούχων Μετόχων στην Ιδιαίτερη Γενική Συνέλευση (Αρχική ή Α' Επαναληπτική) δεν απαιτείται η δέσμευση των μετοχών τους ή η τήρηση άλλης ανάλογης διαδικασίας που περιορίζει τη δυνατότητα πώλησης και μεταβίβασης των μετοχών κατά το χρονικό διάστημα μεταξύ της Ημερομηνίας Καταγραφής ή της Ημερομηνίας Καταγραφής Α' Επαναληπτικής Ιδιαίτερης Συνέλευσης και της ημερομηνίας της αντίστοιχης συνέλευσης (Αρχικής ή Α' Επαναληπτικής).

#### Διαδικασία για την άσκηση του δικαιώματος ψήφου μέσω αντιπροσώπου

Οι Προνομιούχοι Μέτοχοι, που δικαιούνται να μετάσχουν στη Ιδιαίτερη Γενική Συνέλευση, μπορούν να ψηφίσουν είτε αυτοπροσώπως είτε μέσω αντιπροσώπων. Κάθε μέτοχος μπορεί να διορίσει μέχρι τρεις (3) αντιπροσώπους. Νομικά πρόσωπα μετέχουν στη Γενική Συνέλευση ορίζοντας ως εκπροσώπους τους μέχρι τρία (3) φυσικά πρόσωπα.

Έντυπα αντιπροσώπησης για το διορισμό αντιπροσώπου είναι διαθέσιμα στην ιστοσελίδα της Εταιρίας [www.titan-cement.com](http://www.titan-cement.com) και στα Κεντρικά Γραφεία της Εταιρίας, οδός Χαλκίδος 22Α, Αθήνα (Υπηρεσία Εξυπηρέτησης Μετόχων). Τα έντυπα αντιπροσώπησης, συμπληρωμένα και υπογεγραμμένα, θα πρέπει να κατατεθούν και να περιέλθουν στα Κεντρικά Γραφεία της Εταιρίας, οδός Χαλκίδος 22Α, 111 43 Αθήνα (Υπηρεσία Εξυπηρέτησης Μετόχων) τρεις (3) τουλάχιστον ημέρες πριν από την ημερομηνία της Ιδιαίτερης Γενικής Συνέλευσης, ήτοι **μέχρι την 29η Μαΐου 2018** και σε περίπτωση Α' Επαναληπτικής Ιδιαίτερης Συνέλευσης **μέχρι την 12η Ιουνίου 2018**. Επιπλέον, οι Προνομιούχοι Μέτοχοι μπορούν, εντός των ανωτέρω προθεσμιών, να αποστείλουν τα έντυπα αντιπροσώπησης στην Υπηρεσία Εξυπηρέτησης Μετόχων της Εταιρίας με ηλεκτρονικό ταχυδρομείο στη διεύθυνση [kalesin@titan.gr](mailto:kalesin@titan.gr) ή με τηλεομοιοτυπία (φαξ) στον αριθμό: 0030 210 2583030.

Ο αντιπρόσωπος που ενεργεί για περισσότερους Μετόχους μπορεί να ψηφίζει διαφορετικά για κάθε Μέτοχο. Εάν ο Μέτοχος κατέχει μετοχές, οι οποίες εμφανίζονται σε περισσότερους του ενός λογαριασμού αξιών, ο Μέτοχος μπορεί να ορίζει διαφορετικούς αντιπροσώπους για τις μετοχές που εμφανίζονται στον κάθε λογαριασμό αξιών.

Ο Μέτοχος μπορεί να διορίσει αντιπρόσωπο/αντιπροσώπους για μία και μόνη συνέλευση ή για όσες συνελεύσεις λάβουν χώρα εντός ορισμένου χρόνου.

Ο αντιπρόσωπος ψηφίζει σύμφωνα με τις οδηγίες του μετόχου, εφόσον υφίστανται, και υποχρεούται να αρχειοθετεί τις οδηγίες ψήφου για τουλάχιστον ένα (1) έτος, από την υποβολή του πρακτικού της Γενικής Συνέλευσης στην αρμόδια αρχή ή, εάν η απόφαση υποβάλλεται σε δημοσιότητα, από την καταχώρισή της στο Γ.Ε.ΜΗ.

Ο αντιπρόσωπος Μετόχου υποχρεούται να γνωστοποιεί στην Εταιρία, πριν από την έναρξη της συνεδρίασης της Ιδιαίτερης Γενικής Συνέλευσης, κάθε συγκεκριμένο γεγονός, το οποίο μπορεί να είναι χρήσιμο στους Μετόχους για την αξιολόγηση του κινδύνου ο αντιπρόσωπος να εξυπηρετήσει άλλα συμφέροντα πλην των συμφερόντων του Μετόχου. Σύγκρουση συμφερόντων μπορεί ιδίως να προκύπτει όταν ο αντιπρόσωπος: α) είναι Μέτοχος που ασκεί τον έλεγχο της Εταιρίας ή είναι άλλο νομικό πρόσωπο ή οντότητα η οποία ελέγχεται από τον εν λόγω Μέτοχο, β) είναι μέλος του Διοικητικού Συμβουλίου ή της εν γένει διοίκησης της Εταιρίας ή Μετόχου που ασκεί τον έλεγχο της Εταιρίας ή άλλου νομικού προσώπου ή οντότητας που ελέγχεται από τον εν λόγω Μέτοχο, γ) είναι υπάλληλος ή ορκωτός ελεγκτής της Εταιρίας ή μετόχου που ασκεί τον έλεγχο της Εταιρίας ή άλλου νομικού προσώπου ή οντότητας που ελέγχεται από τον εν λόγω Μέτοχο, δ) είναι σύζυγος ή συγγενής πρώτου βαθμού με ένα από τα φυσικά πρόσωπα που αναφέρονται στις περιπτώσεις α' έως γ'.

#### Δικαιώματα Μειοψηφίας

Σύμφωνα με την παράγραφο 2β του άρθρου 26 Κ.Ν.2190/1920, ενημερώνουμε τους Προνομιούχους Μετόχους ότι, μεταξύ άλλων, έχουν και τα ακόλουθα δικαιώματα που προβλέπονται στις παραγράφους 2,2α,4 και 5 του άρθρου 39 του Κ.Ν. 2190/20:

Α. Με αίτηση Μετόχων που εκπροσωπούν το 1/20 του καταβεβλημένου προνομιούχου μετοχικού κεφαλαίου, το Διοικητικό Συμβούλιο υποχρεούται να εγγράψει πρόσθετα θέματα στην ημερήσια διάταξη της Ιδιαίτερης Γενικής Συνέλευσης, εφόσον η παραπάνω αίτηση περιέλθει στο Διοικητικό Συμβούλιο τουλάχιστον δέκα πέντε (15) ημέρες πριν από την Ιδιαίτερη Γενική Συνέλευση, ήτοι μέχρι την 17η Μαΐου 2018. Η αίτηση για την εγγραφή πρόσθετων θεμάτων στην ημερήσια διάταξη θα πρέπει να συνοδεύεται από αιτιολόγηση ή από

σχέδιο απόφασης προς έγκριση στη Ιδιαίτερη Γενική Συνέλευση. Η αναθεωρημένη ημερήσια διάταξη δημοσιοποιείται με τον ίδιο τρόπο, όπως και η προηγούμενη ημερήσια διάταξη, δεκατρείς (13) ημέρες πριν από την ημερομηνία της Ιδιαίτερης Γενικής Συνέλευσης, ήτοι την 19η Μαΐου 2018. Ταυτόχρονα τίθεται στη διάθεση των μετόχων στην ιστοσελίδα της Εταιρίας, μαζί με την αιτιολόγηση ή το σχέδιο απόφασης που έχει υποβληθεί από τους Μετόχους.

Β. Με αίτηση Μετόχων που εκπροσωπούν το 1/20 του καταβεβλημένου προνομιούχου μετοχικού κεφαλαίου, το Διοικητικό Συμβούλιο υποχρεούται να θέσει στη διάθεση των μετόχων, κατά τα οριζόμενα στο άρθρο 27 παρ. 3 του Κ.Ν. 2190/20, έξι (6) τουλάχιστον ημέρες πριν από την ημερομηνία της Ιδιαίτερης Γενικής Συνέλευσης, ήτοι το αργότερο μέχρι την 26η Μαΐου 2018 σχέδια αποφάσεων για θέματα που έχουν περιληφθεί στην αρχική ή την αναθεωρημένη ημερήσια διάταξη, εφόσον η σχετική αίτηση περιέλθει στο Διοικητικό Συμβούλιο επτά (7) τουλάχιστον ημέρες πριν από την ημερομηνία της Ιδιαίτερης Γενικής Συνέλευσης, ήτοι το αργότερο μέχρι την 25η Μαΐου 2018.

Γ. Μετά από αίτηση οποιουδήποτε Μετόχου, που υποβάλλεται στην Εταιρία πέντε (5) τουλάχιστον πλήρεις ημέρες πριν από την Ιδιαίτερη Γενική Συνέλευση, ήτοι το αργότερο μέχρι την 26η Μαΐου 2018, το Διοικητικό Συμβούλιο υποχρεούται να παρέχει στην Ιδιαίτερη Γενική Συνέλευση τις αιτούμενες συγκεκριμένες πληροφορίες για τις υποθέσεις της Εταιρίας, στο μέτρο που αυτές είναι χρήσιμες για την πραγματική εκτίμηση των θεμάτων της ημερήσιας διάταξης. Το Διοικητικό Συμβούλιο μπορεί να απαντήσει ενιαία σε αιτήσεις Μετόχων με το ίδιο περιεχόμενο. Υποχρέωση παροχής πληροφοριών δεν υφίσταται όταν οι σχετικές πληροφορίες διατίθενται ήδη στην ιστοσελίδα της Εταιρίας, ιδίως με τη μορφή ερωτήσεων και απαντήσεων.

Δ. Κατόπιν αίτησης Μετόχων που εκπροσωπούν το 1/20 του καταβεβλημένου προνομιούχου μετοχικού κεφαλαίου, που υποβάλλεται στην Εταιρία πέντε (5) τουλάχιστον πλήρεις ημέρες πριν από τη Γενική Συνέλευση, ήτοι το αργότερο μέχρι την 26η Μαΐου 2018, το Διοικητικό Συμβούλιο υποχρεούται να ανακοινώσει στην Τακτική Γενική Συνέλευση τα ποσά που κατά την τελευταία διετία καταβλήθηκαν σε κάθε μέλος του Διοικητικού Συμβουλίου ή τους διευθυντές της Εταιρίας, καθώς και κάθε παροχή προς τα πρόσωπα αυτά, από οποιαδήποτε αιτία ή σύμβαση της Εταιρίας με αυτούς.

Ε. Κατόπιν αίτησης Μετόχων που εκπροσωπούν το 1/5 του καταβεβλημένου προνομιούχου μετοχικού κεφαλαίου, η οποία θα πρέπει να υποβληθεί στην Εταιρία πέντε (5) τουλάχιστον πλήρεις ημέρες πριν από την Ιδιαίτερη Γενική Συνέλευση, ήτοι το αργότερο μέχρι την 26η Μαΐου 2018, το Διοικητικό Συμβούλιο υποχρεούται να παρέχει στην Ιδιαίτερη Γενική Συνέλευση πληροφορίες για την πορεία των εταιρικών υποθέσεων και την περιουσιακή κατάσταση της Εταιρίας.

Αντίστοιχες προθεσμίες για τυχόν άσκηση δικαιωμάτων μειοψηφίας των μετόχων ισχύουν και σε περίπτωση Επαναληπτικής Ιδιαίτερης Συνέλευσης.

Σε όλες τις παραπάνω περιπτώσεις άσκησης των δικαιωμάτων τους, οι αιτούντες Προνομιούχοι Μέτοχοι οφείλουν να αποδεικνύουν τη μετοχική τους ιδιότητα και τον αριθμό των μετοχών που κατέχουν κατά την άσκηση του σχετικού δικαιώματος. Η πιστοποίηση της μετοχικής ιδιότητας θα γίνεται με απευθείας ηλεκτρονική σύνδεση μεταξύ του «Χρηματιστηρίου Αθηνών» και της Εταιρίας.

#### **Διαθέσιμα Έγγραφα και πληροφορίες**

Η παρούσα πρόσκληση, τα έγγραφα που πρόκειται να υποβληθούν στη Ιδιαίτερη Γενική Συνέλευση, τα σχέδια των αποφάσεων και τα έντυπα αντιπροσώπευσης και οι λοιπές πληροφορίες του άρθρου 27 παρ. 3 του Κ.Ν. 2190/20 βρίσκονται αναρτημένα στην ιστοσελίδα της Εταιρίας, [www.titan-cement.com](http://www.titan-cement.com). Επίσης, οι Προνομιούχοι Μέτοχοι δύνανται να παραλάβουν τα ανωτέρω έγγραφα σε έγχαρτη μορφή από την Υπηρεσία Εξυπηρέτησης Μετόχων της Εταιρίας (οδός Χαλκίδος αρ. 22Α, 111 43 Αθήνα, τηλ. 0030 210 2591257) ή να ζητήσουν να τους αποσταλούν ταχυδρομικά χωρίς χρέωσή τους

#### **TITAN A.E.**

Σύμφωνα με το Νόμο και το Καταστατικό της Εταιρίας και την από 28.3.2018 απόφαση του Διοικητικού Συμβουλίου, καλούνται οι Μέτοχοι της Α.Ε. ΤΣΙΜΕΝΤΩΝ ΤΙΤΑΝ (η Εταιρία), **κάτοχοι κοινών και προνομιούχων μετοχών**, σε **Τακτική Γενική Συνέλευση**, η οποία θα πραγματοποιηθεί την Παρασκευή **01/06/2018** και **ώρα 13.00** στο Ξενοδοχείο **DIVANI CARAVEL HOTEL**, οδός Βασ. Αλεξάνδρου 2, Αθήνα.

Σε περίπτωση μη επίτευξης της απαιτούμενης απαρτίας για τη συζήτηση και λήψη αποφάσεων επί ενός ή περισσότερων θεμάτων της ημερήσιας διάταξης, οι κ.κ. Μέτοχοι καλούνται σε **Α' Επαναληπτική Γενική Συνέλευση, την Παρασκευή 15 Ιουνίου 2018 και ώρα 13.00** στα Κεντρικά Γραφεία της Εταιρίας, στην οδό Χαλκίδος 22α, 111 43 Αθήνα, **χωρίς δημοσίευση νέας πρόσκλησης**.

#### **ΘΕΜΑΤΑ ΗΜΕΡΗΣΙΑΣ ΔΙΑΤΑΞΗΣ**

1. Υποβολή και έγκριση των Εταιρικών και Ενοποιημένων Οικονομικών Καταστάσεων της Α.Ε. ΤΣΙΜΕΝΤΩΝ ΤΙΤΑΝ χρήσης 2017 και των σχετικών εκθέσεων του Διοικητικού Συμβουλίου και του Ανεξάρτητου Ορκωτού Ελεγκτή Λογιστή.
2. Διάθεση κερδών χρήσης 2017.
3. Απαλλαγή των μελών του Διοικητικού Συμβουλίου και των Ορκωτών Ελεγκτών από κάθε ευθύνη αποζημίωσης για την εταιρική χρήση 2017.
4. Έγκριση αποζημιώσεων των μελών του Διοικητικού Συμβουλίου για τη χρήση 2017 και προέγκριση αποζημιώσεων και αμοιβών για τη χρήση 2018
5. Εκλογή Ορκωτών Ελεγκτών Λογιστών για τη χρήση 2018 και καθορισμός της αμοιβής τους.
6. Μείωση του μετοχικού κεφαλαίου της Εταιρίας κατά ποσό σαράντα δύο εκατομμυρίων τριακοσίων δέκα έξι χιλιάδων διακοσίων εξήντα τεσσάρων ευρώ (€ 42.316.264), με μείωση της ονομαστικής αξίας εκάστης μετοχής κατά πενήντα λεπτά (€ 0,50) ήτοι από τρία ευρώ (€ 3) σε δύο ευρώ και πενήντα λεπτά (€ 2,50), με σκοπό την επιστροφή κεφαλαίου με καταβολή μετρητών στους μετόχους - Τροποποίηση άρθρου 5 του Καταστατικού της Εταιρίας περί εταιρικού κεφαλαίου.
7. Αύξηση του μετοχικού κεφαλαίου της Εταιρίας κατά ποσό ογδόντα εκατομμυρίων τετρακοσίων χιλιάδων εννιακοσίων ενός ευρώ και εξήντα λεπτών (€ 80.400.901,60) με κεφαλαιοποίηση αποθεματικών (αποθεματικού άρθρου 12 Ν. 1892/1990, αποθεματικού άρθρου 5 Ν. 2601/1998, αποθεματικού άρθρου 4 Ν. 3299/2004, αποθεματικών Ν. 1078/1971, αποθεματικών από κέρδη ναυτικών εταιριών Ν. 27/1975, αποθεματικών άρθρου 8 Ν. 2579/1998 και αποθεματικών Ν. 3220/2004) και αύξηση της ονομαστικής αξίας εκάστης μετοχής, κοινής και προνομιούχου, κατά ενενήντα πέντε λεπτά (€ 0,95), ήτοι από δύο ευρώ και πενήντα λεπτά (€ 2,50) σε τρία ευρώ και σαράντα πέντε λεπτά (€ 3,45)- Τροποποίηση άρθρου 5 του Καταστατικού περί εταιρικού κεφαλαίου.
8. Παροχή έγκρισης για την απόκτηση ιδίων μετοχών, κοινών και προνομιούχων, σύμφωνα με το άρθρο 16 του Κ.Ν. 2190/20.

9. Παροχή αδείας σύμφωνα με το άρθρο 23 παρ. 1 του Κ.Ν. 2190/20 στα μέλη του Διοικητικού Συμβουλίου και στα διευθυντικά στελέχη της Εταιρίας να μετέχουν σε Διοικητικά Συμβούλια ή στη διεύθυνση εταιριών του Ομίλου, οι οποίες επιδιώκουν όμοιους ή παρεμφερείς σκοπούς.

#### **Δικαίωμα Συμμετοχής στη Γενική Συνέλευση**

Στη Γενική Συνέλευση δικαιούνται να συμμετάσχουν οι Μέτοχοι της Εταιρίας, κάτοχοι κοινών ή προνομιούχων μετοχών, οι οποίοι θα είναι εγγεγραμμένοι στο ηλεκτρονικό αρχείο των άυλων μετοχών της Εταιρίας που τηρείται στα «Ελληνικά Χρηματιστήρια Αθηνών Ανώνυμη Εταιρεία Συμμετοχών» («Χρηματιστήριο Αθηνών»), **την 27η Μαΐου 2018**, ήτοι κατά την έναρξη της πέμπτης ημέρας που προηγείται της συνεδρίασης της Γενικής Συνέλευσης («Ημερομηνία Καταγραφής»).

Αντίστοιχα και εφόσον συντρέξει τέτοια περίπτωση, στην Α' Επαναληπτική Γενική Συνέλευση θα δικαιούνται να μετάσχουν οι Μέτοχοι της Εταιρίας, κάτοχοι κοινών ή προνομιούχων μετοχών, οι οποίοι θα είναι εγγεγραμμένοι στο ηλεκτρονικό αρχείο των άυλων μετοχών της Εταιρίας που τηρείται στα «Ελληνικά Χρηματιστήρια Αθηνών Ανώνυμη Εταιρεία Συμμετοχών» («Χρηματιστήριο Αθηνών»), **την 11η Ιουνίου 2018**, ήτοι κατά την έναρξη της τέταρτης ημέρας που προηγείται της συνεδρίασης της Α' Επαναληπτικής Γενικής Συνέλευσης («Ημερομηνία Καταγραφής Α' Επαναληπτικής Γενικής Συνέλευσης»).

Η μετοχική ιδιότητα κατά την Ημερομηνία Καταγραφής και την Ημερομηνία Καταγραφής Α' Επαναληπτικής Γενικής Συνέλευσης θα αποδεικνύεται μέσω της απευθείας ηλεκτρονικής σύνδεσης της Εταιρίας με τα αρχεία του «Χρηματιστηρίου Αθηνών».

Επισημαίνεται ότι για τη συμμετοχή των Μετόχων στη Γενική Συνέλευση (Αρχική ή Α' Επαναληπτική) δεν απαιτείται η δέσμευση των μετοχών τους ή η τήρηση άλλης ανάλογης διαδικασίας που περιορίζει τη δυνατότητα πώλησης και μεταβίβασης των μετοχών κατά το χρονικό διάστημα ανάμεσα στην Ημερομηνία Καταγραφής ή την Ημερομηνία Καταγραφής Α' Επαναληπτικής Γενικής Συνέλευσης και την ημερομηνία της αντίστοιχης Γενικής Συνέλευσης (Αρχικής ή Α' Επαναληπτικής).

Δικαίωμα ψήφου έχουν μόνον οι κάτοχοι κοινών μετοχών. Κάθε κοινή μετοχή παρέχει δικαίωμα μιας ψήφου. Οι προνομιούχες μετοχές δεν παρέχουν δικαίωμα ψήφου.

#### **Διαδικασία για την άσκηση του δικαιώματος ψήφου μέσω αντιπροσώπου**

Οι Μέτοχοι, κάτοχοι κοινών μετοχών, που δικαιούνται να μετάσχουν στη Γενική Συνέλευση, μπορούν να ψηφίσουν είτε αυτοπροσώπως είτε μέσω αντιπροσώπων. Κάθε Μέτοχος μπορεί να διορίσει μέχρι τρεις (3) αντιπροσώπους. Νομικά πρόσωπα μετέχουν στη Γενική Συνέλευση ορίζοντας ως εκπροσώπους τους μέχρι τρία (3) φυσικά πρόσωπα.

Έντυπα αντιπροσώπευσης για το διορισμό αντιπροσώπου είναι διαθέσιμα στην ιστοσελίδα της Εταιρίας [www.titan-cement.com](http://www.titan-cement.com) και στα Κεντρικά Γραφεία της Εταιρίας, οδός Χαλκίδος 22Α, Αθήνα (Υπηρεσία Εξυπηρέτησης Μετόχων). Τα έντυπα αντιπροσώπευσης, συμπληρωμένα και υπογεγραμμένα, θα πρέπει να κατατεθούν και να περιέλθουν στα Κεντρικά Γραφεία της Εταιρίας, οδός Χαλκίδος 22Α, Αθήνα (Υπηρεσία Εξυπηρέτησης Μετόχων) τρεις (3) τουλάχιστον ημέρες πριν από την ημερομηνία της Γενικής Συνέλευσης, ήτοι **μέχρι την 29η Μαΐου 2018** και σε περίπτωση Α' Επαναληπτικής Γενικής Συνέλευσης **μέχρι την 12η Ιουνίου 2018**. Επιπλέον, οι Μέτοχοι μπορούν, εντός των ανωτέρω προθεσμιών, να αποστείλουν τα έντυπα αντιπροσώπευσης στην Υπηρεσία Εξυπηρέτησης Μετόχων της Εταιρίας με ηλεκτρονικό ταχυδρομείο στη διεύθυνση [kalesin@titan.gr](mailto:kalesin@titan.gr) ή με τηλεομοιοτυπία (φαξ) στον αριθμό: 0030 210 2583030.

Ο αντιπρόσωπος που ενεργεί για περισσότερους Μετόχους μπορεί να ψηφίζει διαφορετικά για κάθε Μέτοχο. Εάν ο Μέτοχος κατέχει μετοχές, οι οποίες εμφανίζονται σε περισσότερους του ενός λογαριασμού αξιών, ο Μέτοχος μπορεί να ορίζει διαφορετικούς αντιπροσώπους για τις μετοχές που εμφανίζονται στον κάθε λογαριασμό αξιών.

Ο Μέτοχος μπορεί να διορίσει αντιπρόσωπο/αντιπροσώπους για μία και μόνη γενική συνέλευση ή για όσες συνελεύσεις λάβουν χώρα εντός ορισμένου χρόνου.

Ο αντιπρόσωπος ψηφίζει σύμφωνα με τις οδηγίες του Μετόχου, εφόσον υφίστανται, και υποχρεούται να αρχειοθετεί τις οδηγίες ψήφου για τουλάχιστον ένα (1) έτος, από την υποβολή του πρακτικού της Γενικής Συνέλευσης στην αρμόδια αρχή ή, εάν η απόφαση υποβάλλεται σε δημοσιότητα, από την καταχώρισή της στο Γ.Ε.ΜΗ.

Ο αντιπρόσωπος Μετόχου υποχρεούται να γνωστοποιεί στην Εταιρία, πριν από την έναρξη της συνεδρίασης της Γενικής Συνέλευσης, κάθε συγκεκριμένο γεγονός, το οποίο μπορεί να είναι χρήσιμο στους Μετόχους για την αξιολόγηση του κινδύνου ο αντιπρόσωπος να εξυπηρετήσει άλλα συμφέροντα πλην των συμφερόντων του Μετόχου. Σύγκρουση συμφερόντων μπορεί ιδίως να προκύψει όταν ο αντιπρόσωπος: α) είναι Μέτοχος που ασκεί τον έλεγχο της Εταιρίας ή είναι άλλο νομικό πρόσωπο ή οντότητα η οποία ελέγχεται από τον εν λόγω Μέτοχο, β) είναι μέλος του Διοικητικού Συμβουλίου ή της εν γένει διοίκησης της Εταιρίας ή Μετόχου που ασκεί τον έλεγχο της Εταιρίας ή άλλου νομικού προσώπου ή οντότητας που ελέγχεται από Μέτοχο, ο οποίος ασκεί τον έλεγχο της Εταιρίας, γ) είναι υπάλληλος ή ορκωτός ελεγκτής της Εταιρίας ή μετόχου που ασκεί τον έλεγχο της Εταιρίας ή άλλου νομικού προσώπου ή οντότητας που ελέγχεται από Μέτοχο, ο οποίος ασκεί τον έλεγχο της Εταιρίας, δ) είναι σύζυγος ή συγγενής πρώτου βαθμού με ένα από τα φυσικά πρόσωπα που αναφέρονται στις περιπτώσεις α' έως γ'.

#### **Δικαιώματα Μειοψηφίας**

Σύμφωνα με την παράγραφο 2β του άρθρου 26 του Κ.Ν. 2190/1920, ενημερώνουμε τους κ.κ. Μετόχους ότι, μεταξύ άλλων, έχουν και τα ακόλουθα δικαιώματα που προβλέπονται στις παραγράφους 2,2α,4 και 5 του άρθρου 39 του Κ.Ν. 2190/20:

Α. Με αίτηση Μετόχων που εκπροσωπούν το 1/20 του καταβεβλημένου μετοχικού κεφαλαίου το Διοικητικό Συμβούλιο υποχρεούται να εγγράψει πρόσθετα θέματα στην ημερήσια διάταξη της Γενικής Συνέλευσης, εφόσον η παραπάνω αίτηση περιέλθει στο Διοικητικό Συμβούλιο τουλάχιστον δέκα πέντε (15) ημέρες πριν από τη Γενική Συνέλευση, ήτοι μέχρι την 17η Μαΐου 2018. Η αίτηση για την εγγραφή πρόσθετων θεμάτων στην ημερήσια διάταξη θα πρέπει να συνοδεύεται από αιτιολόγηση ή από σχέδιο απόφασης προς έγκριση στη Γενική Συνέλευση. Η αναθεωρημένη ημερήσια διάταξη δημοσιοποιείται με τον ίδιο τρόπο, όπως και η προηγούμενη ημερήσια διάταξη, δεκατρείς (13) ημέρες πριν από την ημερομηνία της Γενικής Συνέλευσης, ήτοι την 19η Μαΐου 2018. Ταυτόχρονα τίθεται στη διάθεση των Μετόχων στην ιστοσελίδα της Εταιρίας, μαζί με την αιτιολόγηση ή το σχέδιο απόφασης που έχει υποβληθεί από τους Μετόχους.

Β. Με αίτηση Μετόχων που εκπροσωπούν το 1/20 του καταβεβλημένου μετοχικού κεφαλαίου, το Διοικητικό Συμβούλιο υποχρεούται να θέσει στη διάθεση των Μετόχων, κατά τα οριζόμενα στο άρθρο 27 παρ. 3 του Κ.Ν. 2190/20, έξι (6) τουλάχιστον ημέρες πριν από την ημερομηνία της Γενικής Συνέλευσης, ήτοι το αργότερο μέχρι την 26η Μαΐου 2018 σχέδια αποφάσεων για θέματα που έχουν περιληφθεί στην αρχική ή την αναθεωρημένη ημερήσια διάταξη, εφόσον η σχετική αίτηση περιέλθει στο Διοικητικό Συμβούλιο επτά (7) τουλάχιστον ημέρες πριν από την ημερομηνία της Γενικής Συνέλευσης, ήτοι το αργότερο μέχρι την 25η Μαΐου 2018.



Γ. Μετά από αίτηση οποιουδήποτε Μετόχου, που υποβάλλεται στην Εταιρία πέντε (5) τουλάχιστον πλήρεις ημέρες πριν από τη Γενική Συνέλευση, ήτοι το αργότερο μέχρι την 26η Μαΐου 2018, το Διοικητικό Συμβούλιο υποχρεούται να παρέχει στη Γενική Συνέλευση τις αιτούμενες συγκεκριμένες πληροφορίες για τις υποθέσεις της Εταιρίας, στο μέτρο που αυτές είναι χρήσιμες για την πραγματική εκτίμηση των θεμάτων της ημερήσιας διάταξης. Το Διοικητικό Συμβούλιο μπορεί να απαντήσει ενιαία σε αιτήσεις Μετόχων με το ίδιο περιεχόμενο. Υποχρέωση παροχής πληροφοριών δεν υφίσταται όταν οι σχετικές πληροφορίες διατίθενται ήδη στην ιστοσελίδα της Εταιρίας, ιδίως με τη μορφή ερωτήσεων και απαντήσεων.

Δ. Κατόπιν αίτησης Μετόχων που εκπροσωπούν το 1/20 του καταβεβλημένου μετοχικού κεφαλαίου, που υποβάλλεται στην Εταιρία πέντε (5) τουλάχιστον πλήρεις ημέρες πριν από τη Γενική Συνέλευση, ήτοι το αργότερο μέχρι την 26η Μαΐου 2018, το Διοικητικό Συμβούλιο υποχρεούται να ανακοινώσει στην Τακτική Γενική Συνέλευση τα ποσά που κατά την τελευταία διετία καταβλήθηκαν σε κάθε μέλος του Διοικητικού Συμβουλίου ή τους διευθυντές της Εταιρίας, καθώς και κάθε παροχή προς τα πρόσωπα αυτά, από οποιαδήποτε αιτία ή σύμβαση της Εταιρίας με αυτούς.

Ε. Κατόπιν αίτησης Μετόχων που εκπροσωπούν το 1/5 του καταβεβλημένου μετοχικού κεφαλαίου, η οποία θα πρέπει να υποβληθεί στην Εταιρία πέντε (5) τουλάχιστον πλήρεις ημέρες πριν από τη Γενική Συνέλευση, ήτοι το αργότερο μέχρι την 26η Μαΐου 2018, το Διοικητικό Συμβούλιο υποχρεούται να παρέχει στη Γενική Συνέλευση πληροφορίες για την πορεία των εταιρικών υποθέσεων και την περιουσιακή κατάσταση της Εταιρίας.

Αντίστοιχες προθεσμίες για την άσκηση δικαιωμάτων μειοψηφίας των Μετόχων ισχύουν και σε περίπτωση Επαναληπτικής Γενικής Συνέλευσης.

*Σε όλες τις παραπάνω περιπτώσεις άσκησης των δικαιωμάτων τους, οι αιτούντες Μέτοχοι οφείλουν να αποδεικνύουν τη μετοχική τους ιδιότητα και τον αριθμό των μετοχών που κατέχουν κατά την άσκηση του σχετικού δικαιώματος. Η πιστοποίηση της μετοχικής ιδιότητας θα γίνεται με απευθείας ηλεκτρονική σύνδεση μεταξύ του Χρηματιστηρίου Αθηνών και της Εταιρίας.*

#### **Διαθέσιμα Έγγραφα και πληροφορίες**

Η παρούσα πρόσκληση, τα έγγραφα που πρόκειται να υποβληθούν στη Γενική Συνέλευση, τα σχέδια των αποφάσεων για κάθε θέμα της ημερήσιας διάταξης, τα έντυπα αντιπροσώπευσης και οι λοιπές πληροφορίες του άρθρου 27 παρ. 3 του Κ.Ν. 2190/20 βρίσκονται αναρτημένα στην ιστοσελίδα της Εταιρίας, [www.titan-cement.com](http://www.titan-cement.com). Επίσης, οι κ.κ. Μέτοχοι δύνανται να παραλάβουν τα ανωτέρω έγγραφα σε έγχαρτη μορφή από την Υπηρεσία Εξυπηρέτησης Μετόχων της Εταιρίας (οδός Χαλκίδος αρ. 22Α, Αθήνα, τηλ. 0030 210 2591257), ή να ζητήσουν να τους αποσταλούν τα έγγραφα ταχυδρομικά, χωρίς χρέωσή τους.

#### **ΠΑΠΑΠΑΝΑΓΙΩΤΟΥ Α.Β.Ε.Ε.Α. – ΔΡΟΜΕΑΣ \***

**Τακτική Γενική Συνέλευση**, στις **05/06/2018**, ημέρα Τρίτη και ώρα **12η μεσημβρινή** στα γραφεία της έδρας της Εταιρίας στην ΒΙ.ΠΕ. ΣΕΡΡΩΝ, Τ.Κ. 62121 – Δημοτική Ενότητα Λευκώνα του Δήμου Σερρών, για συζήτηση και λήψη αποφάσεων για τα παρακάτω θέματα ημερήσιας διάταξης :

1. Υποβολή προς έγκριση των ετησίων οικονομικών καταστάσεων της εταιρικής χρήσης 01.01 - 31.12.2017, μετά των εκθέσεων του Δ.Σ. και των ελεγκτών.
2. Απαλλαγή των μελών του Δ.Σ. και των ελεγκτών από κάθε ευθύνη αποζημίωσης για τα πεπραγμένα της χρήσης 01.01-31.12.2017.
3. Εκλογή ελεγκτών για τη χρήση 01.01-31.12.2018.
4. Έγκριση αμοιβών των μελών του Δ.Σ. χρήσης 01.01-31.12.2017.
5. Προέγκριση αμοιβών των μελών του Δ.Σ. χρήσης 1.1-31.12.2018.
6. Έγκριση Συμβάσεων άρθρου 23α Κ.Ν. 2190/1920

Σύμφωνα με το άρθρο 26 παρ. 2β του Κ.Ν. 2190/1920, όπως τροποποιήθηκε με το άρθρο 3 του Ν. 3884/2010 και ισχύει, η Εταιρία ενημερώνει τους κ.κ. Μετόχους για τα ακόλουθα:

#### **Α. Δικαίωμα συμμετοχής και ψήφου.**

Κάθε μετοχή έχει δικαίωμα μιας ψήφου. Στη Γενική Συνέλευση δικαιούται να συμμετέχει όποιος εμφανίζεται ως μέτοχος στα αρχεία του Συστήματος 'Αυλών Τίτλων της "Ελληνικά Χρηματιστήρια Α.Ε." (Ε.Χ.Α.Ε.), στο οποίο τηρούνται οι κινητές αξίες της Εταιρίας. Η απόδειξη της μετοχικής ιδιότητας γίνεται με την προσκόμιση σχετικής έγγραφης βεβαίωσης του ως άνω φορέα ή, εναλλακτικά, με απευθείας ηλεκτρονική σύνδεση της Εταιρίας με τα αρχεία του τελευταίου. Η ιδιότητα του μετόχου πρέπει να υφίσταται κατά την έναρξη της πέμπτης (5ης) ημέρας πριν από την ημέρα συνεδρίασης της Γενικής Συνέλευσης της 05-06-2018, ήτοι κατά την 31-05-2018 (Ημερομηνία Καταγραφής), και η σχετική έγγραφη βεβαίωση ή η ηλεκτρονική πιστοποίηση σχετικά με τη μετοχική ιδιότητα πρέπει να περιέλθει στην Εταιρία το αργότερο στις 02-06-2018, ήτοι την τρίτη (3η) ημέρα πριν από τη συνεδρίαση της Γενικής Συνέλευσης. Έναντι της Εταιρίας θεωρείται ότι έχει δικαίωμα συμμετοχής και ψήφου στη Γενική Συνέλευση μόνον όποιος φέρει την ιδιότητα του μετόχου κατά την ανωτέρω Ημερομηνία Καταγραφής. Σε περίπτωση μη συμμόρφωσης προς τις διατάξεις του άρθρου 28α του Κ.Ν. 2190/1920, ο εν λόγω μέτοχος μετέχει στη Γενική Συνέλευση μόνο μετά από άδεια της. Η άσκηση των εν λόγω δικαιωμάτων (συμμετοχής και ψήφου) δεν προϋποθέτει τη δέσμευση των μετοχών του δικαιούχου ούτε την τήρηση άλλης ανάλογης διαδικασίας, η οποία περιορίζει τη δυνατότητα πώλησης και μεταβίβασης αυτών κατά το χρονικό διάστημα που μεσολαβεί ανάμεσα στην Ημερομηνία Καταγραφής και στη Γενική Συνέλευση.

#### **Β. Διαδικασία άσκησης δικαιώματος ψήφου μέσω αντιπροσώπου**

Κάθε μέτοχος συμμετέχει στη Γενική Συνέλευση και ψηφίζει είτε αυτοπροσώπως είτε μέσω αντιπροσώπου. Κάθε μέτοχος μπορεί να διορίζει μέχρι τρεις (3) αντιπροσώπους. Ωστόσο, αν ο μέτοχος κατέχει μετοχές της Εταιρίας, οι οποίες εμφανίζονται σε περισσότερους του ενός λογαριασμούς αξιών, ο περιορισμός αυτός δεν εμποδίζει το μέτοχο να ορίζει διαφορετικούς αντιπροσώπους για τις μετοχές που εμφανίζονται στον κάθε λογαριασμό αξιών σε σχέση με τη Γενική Συνέλευση. Νομικά πρόσωπα μετέχουν στη Γενική Συνέλευση ορίζοντας ως εκπροσώπους τους μέχρι τρία (3) φυσικά πρόσωπα. Αντιπρόσωπος που ενεργεί για περισσότερους μετόχους μπορεί να ψηφίζει διαφορετικά για κάθε μέτοχο. Ο διορισμός και η ανάκληση αντιπροσώπου του μετόχου γίνεται εγγράφως ή με ηλεκτρονικά μέσα και κοινοποιείται στην Εταιρία με τους ίδιους τύπους, τουλάχιστον τρεις (3) ημέρες πριν από την ορισθείσα ημερομηνία συνεδρίασης. Ο αντιπρόσωπος μετόχου υποχρεούται να γνωστοποιεί στην Εταιρία, πριν από την έναρξη της συνεδρίασης της Γενικής Συνέλευσης, κάθε συγκεκριμένο γεγονός, το οποίο μπορεί να είναι χρήσιμο στους μετόχους για την αξιολόγηση του κινδύνου να εξυπηρετήσει ο αντιπρόσωπος άλλα συμφέροντα πλην των συμφερόντων του μετόχου. Κατά την έννοια της παρούσας παραγράφου, μπορεί να προκύπτει σύγκρουση συμφερόντων ιδίως όταν ο αντιπρόσωπος:



α) είναι μέτοχος που ασκεί τον έλεγχο της Εταιρίας ή είναι άλλο νομικό πρόσωπο ή οντότητα η οποία ελέγχεται από το μέτοχο αυτόν, β) είναι μέλος του διοικητικού συμβουλίου ή της εν γένει διοίκησης της Εταιρίας ή μετόχου που ασκεί τον έλεγχο της Εταιρίας, ή άλλου νομικού προσώπου ή οντότητας που ελέγχεται από μέτοχο ο οποίος ασκεί τον έλεγχο της Εταιρίας γ) είναι υπάλληλος ή ορκωτός ελεγκτής της Εταιρίας ή μετόχου που ασκεί τον έλεγχο της Εταιρίας, ή άλλου νομικού προσώπου ή οντότητας που ελέγχεται από μέτοχο, ο οποίος ασκεί τον έλεγχο της Εταιρίας, δ) είναι σύζυγος ή συγγενής πρώτου βαθμού με ένα από τα φυσικά πρόσωπα που αναφέρονται στις περιπτώσεις (α) έως (γ).

Ο διορισμός και η ανάκληση αντιπροσώπου για τη συμμετοχή στη Γενική Συνέλευση γίνονται εγγράφως και κοινοποιούνται στην Εταιρία εγγράφως, στα γραφεία της έδρας της (ΒΙ.ΠΕ. ΣΕΡΡΩΝ, Τ.Κ. 62121 – Δημοτική Ενότητα Λευκώνα του Δήμου Σερρών – Υπηρεσία Εξυπηρέτησης Μετόχων) τουλάχιστον τρεις (3) ημέρες πριν από την ημερομηνία της Γενικής Συνέλευσης, Έντυπο εξουσιοδότησης είναι διαθέσιμο στην ιστοσελίδα της Εταιρίας [www.dromeas.gr](http://www.dromeas.gr).

Ελλείψει σχετικής καταστατικής πρόβλεψης, η Εταιρία δεν δέχεται ηλεκτρονικές κοινοποιήσεις διορισμού και ανάκλησης αντιπροσώπων, ως επίσης δεν είναι δυνατή η συμμετοχή και η ψήφος στη Γενική Συνέλευση με ηλεκτρονικά μέσα ή εξ αποστάσεως. Ο δικαιούχος μέτοχος καλείται να μεριμνά για την επιβεβαίωση της επιτυχούς αποστολής του εντύπου διορισμού αντιπροσώπων και της παραλαβής του από την Εταιρία, καλώντας στον τηλεφωνικό αριθμό 2321099251

Γ. Δικαιώματα μειοψηφίας των μετόχων σύμφωνα με τις παραγράφους 2, 2α, 4 και 5 του άρθρου 39 του Κ.Ν. 2190/1920 όπως ισχύει. Μετά από αίτηση μετόχων που εκπροσωπούν το 1/20 του καταβεβλημένου μετοχικού κεφαλαίου το Διοικητικό Συμβούλιο υποχρεούται να εγγράψει στην ημερησία διάταξη πρόσθετα θέματα. Η σχετική αίτηση πρέπει να περιέλθει στο Διοικητικό Συμβούλιο 15 τουλάχιστον ημέρες πριν από τη Γενική Συνέλευση, ήτοι μέχρι την 21η Μαΐου 2018 και να συνοδεύεται από αιτιολόγηση ή από σχέδιο απόφασης προς έγκριση από τη Γενική Συνέλευση. Η αναθεωρημένη ημερησία διάταξη δημοσιοποιείται με τον ίδιο τρόπο όπως η προηγούμενη ημερησία διάταξη, δεκατρείς (13) ημέρες πριν από την ημερομηνία της Γενικής Συνέλευσης και ταυτόχρονα τίθεται στη διάθεση των μετόχων στην ιστοσελίδα της Εταιρίας, μαζί με την αιτιολόγηση ή το σχέδιο απόφασης που έχει υποβληθεί από τους μετόχους κατά τα προβλεπόμενα στο άρθρο 27 παρ. 3 του Κ.Ν. 2190/1920.

Μετά από αίτηση μετόχων που εκπροσωπούν το 1/20 του καταβεβλημένου μετοχικού κεφαλαίου το Διοικητικό Συμβούλιο υποχρεούται να θέσει στη διάθεση των μετόχων έξι (6) τουλάχιστον ημέρες πριν από την ημερομηνία της Γενικής Συνέλευσης σχέδιο αποφάσεων για θέματα που έχουν περιληφθεί στην αρχική ή την αναθεωρημένη ημερησία διάταξη. Η σχετική αίτηση πρέπει να περιέλθει στο Διοικητικό Συμβούλιο επτά (7) τουλάχιστον ημέρες πριν από την ημερομηνία της Γενικής Συνέλευσης, ήτοι μέχρι 29-05-2018.

Μετά από αίτηση οποιουδήποτε μετόχου που υποβάλλεται στην Εταιρία πέντε (5) τουλάχιστον πλήρεις ημέρες πριν από τη Γενική Συνέλευση, ήτοι μέχρι την 30η Μαΐου 2018, το Διοικητικό Συμβούλιο υποχρεούται να παρέχει στη Γενική Συνέλευση τις αιτούμενες συγκεκριμένες πληροφορίες για τις υποθέσεις της Εταιρίας, στο μέτρο που αυτές είναι χρήσιμες για την πραγματική εκτίμηση των θεμάτων της ημερήσιας διάταξης. Υποχρέωση παροχής πληροφοριών δεν υφίσταται όταν οι σχετικές πληροφορίες διατίθενται ήδη στην ιστοσελίδα της Εταιρίας.

Μετά από αίτηση μετόχων που εκπροσωπούν το 1/5 του καταβεβλημένου μετοχικού κεφαλαίου, η οποία υποβάλλεται στην Εταιρία εντός της προθεσμίας της προηγούμενης παραγράφου, το Διοικητικό Συμβούλιο υποχρεούται να παρέχει στη Γενική Συνέλευση πληροφορίες για την πορεία των εταιρικών υποθέσεων και την περιουσιακή κατάσταση της Εταιρίας. Το Διοικητικό Συμβούλιο μπορεί να αρνηθεί την παροχή πληροφοριών για αποχρώντα ουσιώδη λόγο, ο οποίος αναγράφεται στα πρακτικά. Σε όλες τις ανωτέρω αναφερόμενες περιπτώσεις οι αιτούντες μέτοχοι οφείλουν να αποδεικνύουν τη μετοχική τους ιδιότητα και τον αριθμό των μετοχών που κατέχουν κατά την άσκηση του σχετικού δικαιώματος. Τέτοια απόδειξη αποτελεί και η προσκόμιση βεβαίωσης από τον φορέα στον οποίο τηρούνται οι οικείες κινητές αξίες ή η πιστοποίηση της μετοχικής ιδιότητας με απευθείας ηλεκτρονική σύνδεση φορέα και Εταιρίας.

#### Δ. Διαθέσιμα Έγγραφα

Το πλήρες κείμενο σχεδίων αποφάσεων και τυχόν εγγράφων, που προβλέπονται στην διάταξη του άρθρου 27 παρ.3 περ. γ' και δ' του Κ.Ν. 2190/1920, όπως ισχύει θα διατίθενται και σε έγχαρτη μορφή στα γραφεία της έδρας της Εταιρίας στην ΒΙ.ΠΕ. ΣΕΡΡΩΝ, Τ.Κ. 62121 – Δημοτική Ενότητα Λευκώνα του Δήμου Σερρών

#### Ε. Διαθέσιμες Πληροφορίες

Πληροφορίες παρ. 3 άρθρου 27 του Κ.Ν. 2190/1920, όπως ισχύει, θα διατίθενται στην ιστοσελίδα της Εταιρίας [www.dromeas.gr](http://www.dromeas.gr).

### MERMEREN KOMBINAT A.D. PRILEP

Σύμφωνα με τον Νόμο περί εμπορικών επιχειρήσεων και με τα άρθρα 28 και 31 του Καταστατικού της εταιρείας Mermeren Kombinat AD Prilep (στο εξής αναφέρεται σαν «η Εταιρεία»), το Διοικητικό Συμβούλιο της MERMEREN KOMBINAT AD PRILEP προβαίνει στην εξής:

#### ΑΝΑΚΟΙΝΩΣΗ

Για **σύγκληση της ετήσιας Τακτικής Γενικής Συνέλευσης** των Μετόχων της Εταιρείας ("Συνέλευση")

Η Γενική Συνέλευση της Εταιρείας θα λάβει χώρα στις **05/06/2018** (Τρίτη) **ώρα 12:00**, στα κεντρικά γραφεία της Εταιρείας στη διεύθυνση Krusevski Pat bb στο Prilep, με την ακόλουθη:

#### ΗΜΕΡΗΣΙΑ ΔΙΑΤΑΞΗ

##### A: Διαδικαστικό Μέρος

1. Εκλογή του Προέδρου της Συνέλευσης,
2. Επιβεβαίωση του καταλόγου των εγγεγραμμένων μετόχων και διαπίστωση ύπαρξης απαρτίας,
3. Έγκριση των πρακτικών της προηγούμενης Γενικής Συνέλευσης της Εταιρείας,
4. Έγκριση των θεμάτων της ημερήσιας διάταξης

##### B: Λειτουργικό Μέρος

5. Ετήσιοι λογαριασμοί της Εταιρείας για την περίοδο 1 Ιανουαρίου - 31 Δεκεμβρίου 2017
6. Οικονομικές καταστάσεις και έκθεση ανεξάρτητων ελεγκτών για το έτος 2017.
7. Έκθεση του Διοικητικού Συμβουλίου για το έτος 2017
8. Έγκριση πράξεων του Διοικητικού Συμβουλίου για το έτος 2017
9. Διάθεση κερδών της Εταιρείας για το έτος 2017

Οι μέτοχοι καλούνται να εγγραφούν για τη συμμετοχή τους στη Συνέλευση.

Κάθε μέτοχος που προτίθεται να συμμετάσχει στη Συνέλευση υποχρεούται να εγγραφεί το αργότερο μέχρι την έναρξη της συγκληθείσας Συνέλευσης.

Η εγγραφή δέον να υποβληθεί στην Εταιρεία - Νομικό Τμήμα.

Η ψηφοφορία επί των θεμάτων της ημερησίας διάταξης θα πραγματοποιηθεί σύμφωνα με το Καταστατικό και το Νόμο περί εμπορικών εταιρειών.

Κάθε μέτοχος δύναται, με έγγραφο πληρεξούσιο, να εξουσιοδοτήσει αντιπρόσωπο, για τον οποίο οφείλει να ενημερώσει την Εταιρεία εγγράφως ή με ηλεκτρονικά μέσα. Οι πληροφορίες σχετικά με τον τρόπο αποστολής των σχετικών ειδοποιήσεων για πληρεξούσιους που έχουν οριστεί και οι φόρμες για ψήφιση δια αντιπροσώπου θα είναι διαθέσιμες στο διαδικτυακό τόπο της Εταιρείας mermeren.com. Σύμφωνα με το Νόμο περί εμπορικών εταιρειών, οι μέτοχοι που ατομικά ή συλλογικά κατέχουν 5% κατ' ελάχιστον του συνολικού αριθμού των μετοχών με δικαίωμα ψήφου, έχουν το δικαίωμα να υποβάλουν πρόταση για προσθήκες στην ημερήσια διάταξη και στις σχετικές αποφάσεις για τα θέματα της ημερησίας διάταξης.

Οι μέτοχοι δύνανται να υποβάλουν προτάσεις για προσθήκη θεμάτων στην ημερήσια διάταξη, σχέδια αποφάσεων και ερωτήσεις μέχρι και την 5 Μαΐου 2018 (Σάββατο) και ώρα 16:00. Περισσότερες λεπτομέρειες επί της διαδικασίας υποβολής προτάσεων και ερωτήσεων είναι διαθέσιμες στο διαδικτυακό τόπο της Εταιρείας mermeren.com.

Το υποστηρικτικό υλικό της Συνέλευσης της Εταιρείας και πρόσθετες πληροφορίες, σύμφωνα με το Νόμο περί εμπορικών εταιρειών, θα είναι διαθέσιμες στους μετόχους από την ημερομηνία δημοσίευσης της παρούσας ανακοίνωσης, κάθε εργάσιμη ημέρα στα κεντρικά γραφεία της Εταιρείας, Νομικό Τμήμα, και στο διαδικτυακό τόπο της Εταιρείας mermeren.com.

Οι δικαιούχοι Ελληνικών Πιστοποιητικών (εφεξής τα «ΕΛ.ΠΙΣ.») που επιθυμούν να παράσχουν οδηγίες προς τον Εκδότη ΕΛ.ΠΙΣ. (ΤΡΑΠΕΖΑ ΠΕΙΡΑΙΩΣ Α.Ε.) σχετικά με την άσκηση του δικαιώματος ψήφου στην ως άνω Γενική Συνέλευση, σύμφωνα με το άρθρο 59 του Ν.2396/96 και τον όρο 3.3 της Σύμβασης Ελληνικού Πιστοποιητικού, πρέπει να το πράξουν εγγράφως και επίσης πρέπει, μέσω του χειριστή τους στο Σύστημα Άυλων Τίτλων (Σ.Α.Τ.), να δεσμεύσουν το σύνολο ή μέρος των ΕΛ.ΠΙΣ. που κατέχουν και να παραλάβουν από τον ίδιο τη σχετική βεβαίωση, την οποία θα προσκομίσουν στην Τράπεζα Πειραιώς μαζί με τις έγγραφες οδηγίες τους σχετικά με την άσκηση του δικαιώματος ψήφου στην προαναφερόμενη Γενική Συνέλευση. Τα παραπάνω πρέπει να κατατεθούν στη Θεματοφυλακή του Τομέα Τεχνολογίας, Οργάνωσης και Κεντρικών Εργασιών Ομίλου της Τράπεζας Πειραιώς Α.Ε. (Παπαδά 4 115 25 Αθήνα – τηλ. 210-3288205, 210-3288228, 210-3335446) το αργότερο μέχρι την Παρασκευή 1 Ιουνίου 2018 και ώρα 12:00. Σε περίπτωση που δεν έχει οριστεί χειριστής και τα ΕΛ.ΠΙΣ. βρίσκονται στον ειδικό λογαριασμό, η βεβαίωση δέσμευσης ΕΛ.ΠΙΣ. θα χορηγείται από την εταιρεία «ΕΛΛΗΝΙΚΟ ΚΕΝΤΡΙΚΟ ΑΠΟΘΕΤΗΡΙΟ ΤΙΤΛΩΝ Α.Ε.» (ΕΛ.Κ.Α.Τ.).

#### ΓΕΝΙΚΗ ΕΜΠΟΡΙΟΥ & ΒΙΟΜΗΧΑΝΙΑΣ Α.Ε.

**Τακτική Γενική Συνέλευση την 06/06/2018**, ημέρα Τετάρτη και ώρα **15:30**, στα γραφεία της έδρας της εταιρίας που βρίσκονται στο 18<sup>ο</sup> χλμ Εθνικής οδού Αθηνών – Κορίνθου στον Ασπρόπυργο Αττικής, για συζήτηση και λήψη αποφάσεων επί των παρακάτω θεμάτων της ημερησίας διάταξης:

1. Υποβολή και έγκριση των Ετήσιων Οικονομικών Καταστάσεων εταιρικών και ενοποιημένων, της εταιρικής χρήσης που έληξε την 31<sup>η</sup> Δεκεμβρίου 2017 (01.01.2017 – 31.12.2017), καθώς και των σχετικών Ετήσιων Εκθέσεων του Διοικητικού Συμβουλίου και των Ορκωτών Ελεγκτών Λογιστών.
2. Έγκριση της διάθεσης των αποτελεσμάτων της χρήσης 2017 (01.01.2017 – 31.12.2017).
3. Απαλλαγή των μελών του Διοικητικού Συμβουλίου και των Ορκωτών Ελεγκτών Λογιστών από κάθε ευθύνη αποζημίωσης για τα πεπραγμένα της εταιρικής χρήσης 2017 (01.01.2017 – 31.12.2017).
4. Εκλογή τακτικού και αναπληρωματικού Ορκωτού Ελεγκτή Λογιστή από το Μητρώο Ορκωτών Ελεγκτών Λογιστών για την εταιρική χρήση 2018 και καθορισμός της αμοιβής τους.
5. Αύξηση του Μετοχικού Κεφαλαίου της εταιρίας με κεφαλαιοποίηση αποθεματικών από έκδοση μετοχών υπέρ το άρτιο, με αύξηση της ονομαστικής αξίας εκάστης μετοχής.
6. Μείωση του μετοχικού κεφαλαίου της εταιρίας με επιστροφή μετρητών στους μετόχους, με μείωση της ονομαστικής αξίας εκάστης μετοχής.
7. Τροποποίηση του άρθρου 5 του καταστατικού της εταιρίας.
8. Έγκριση των αμοιβών και αποζημιώσεων των μελών του Διοικητικού Συμβουλίου για τη χρήση 2017.
9. Παροχή αδειάς για σύναψη συμβάσεων εργασίας ή εντολής της εταιρίας με μέλη του Διοικητικού Συμβουλίου και Διευθυντές της και καθορισμός ανωτάτου ορίου των αποδοχών τους.
10. Παροχή άδειας σύμφωνα με το άρθρο 23α παρ. 2 του κ.ν. 2190/1920, για σύναψη συμβάσεως με μέλος του Διοικητικού Συμβουλίου της εταιρίας.
11. Λοιπά θέματα και ανακοινώσεις.

Σύμφωνα με το άρθρο 26 παρ. 2β του κ.ν. 2190/1920, όπως ισχύει μετά την τροποποίησή του από το άρθρο 3 του ν. 3884/2010, η Εταιρία ενημερώνει τους μετόχους για τα ακόλουθα:

#### Α. ΔΙΚΑΙΩΜΑ ΣΥΜΜΕΤΟΧΗΣ ΚΑΙ ΨΗΦΟΥ

Στην Ετήσια Τακτική Γενική Συνέλευση δικαιούται να συμμετάσχει όποιος εμφανίζεται ως μέτοχος στα αρχεία του Συστήματος Άυλων Τίτλων που διαχειρίζεται η «Ελληνικά Χρηματιστήρια Α.Ε.» (Ε.Χ.Α.Ε.), στο οποίο τηρούνται οι κινητές αξίες (μετοχές) της Εταιρίας. Η απόδειξη της μετοχικής ιδιότητας γίνεται με την προσκόμιση σχετικής έγγραφης βεβαίωσης του ως άνω φορέα ή εναλλακτικά, με απευθείας ηλεκτρονική σύνδεση της Εταιρίας με τα αρχεία του εν λόγω φορέα. Η ιδιότητα του μετόχου πρέπει να υφίσταται κατά την **Παρασκευή 1<sup>η</sup> Ιουνίου 2018 (ημερομηνία καταγραφής)**, ήτοι κατά την έναρξη της πέμπτης (5ης) ημέρας πριν από την ημέρα συνεδρίασης της Ετήσιας Τακτικής Γενικής Συνέλευσης της 6<sup>ης</sup> Ιουνίου 2018, και η σχετική βεβαίωση ή η ηλεκτρονική πιστοποίηση σχετικά με την μετοχική ιδιότητα πρέπει να περιέλθει στην Εταιρία το αργότερο την **Κυριακή 3<sup>η</sup> Ιουνίου 2018, ήτοι την τρίτη (3η) ημέρα πριν από τη συνεδρίαση της Τακτικής Γενικής Συνέλευσης.**

Σε περίπτωση μη επίτευξης της απαιτούμενης, σύμφωνα με το νόμο και το καταστατικό της εταιρίας, απαρτίας για την λήψη απόφασης σε οποιαδήποτε από τα θέματα της Ημερησίας Διάταξης κατά την ημερομηνία της 6<sup>ης</sup> Ιουνίου 2018, η Γενική Συνέλευση θα συνέλθει εκ νέου σε Α' Επαναληπτική Γενική Συνέλευση, την Τετάρτη 20<sup>η</sup> Ιουνίου 2018 και ώρα 15:30 στην έδρα της εταιρίας, στην οποία οι μέτοχοι δικαιούνται να συμμετάσχουν υπό τις ίδιες ανωτέρω τυπικές προϋποθέσεις. Η ιδιότητα του μετόχου πρέπει να υφίσταται κατά το Σάββατο 16<sup>η</sup> Ιουνίου 2018 (ημερομηνία καταγραφής Α' Επαναληπτικής Γενικής Συνέλευσης), ήτοι κατά την έναρξη της τέταρτης (4ης)

ημέρας πριν από την ημέρα συνεδρίασης της Α' Επαναληπτικής Γενικής Συνέλευσης και η σχετική βεβαίωση ή η ηλεκτρονική πιστοποίηση σχετικά με την μετοχική ιδιότητα πρέπει να περιέλθει στην Εταιρία το αργότερο την Κυριακή 17<sup>η</sup> Ιουνίου 2018, ήτοι την τρίτη (3η) ημέρα πριν από τη συνεδρίαση της Γενικής Συνέλευσης.

Έναντι της Εταιρίας θεωρείται ότι έχει δικαίωμα συμμετοχής και ψήφου στην Ετήσια Τακτική Γενική Συνέλευση μόνον όποιος φέρει την ιδιότητα του μετόχου κατά την αντίστοιχη ημερομηνία καταγραφής. Σε περίπτωση μη συμμόρφωσης προς τις διατάξεις του άρθρου 28α του κ.ν. 2190/1920, ο εν λόγω μέτοχος μετέχει στην Ετήσια Τακτική Γενική Συνέλευση μόνο μετά από άδειά της.

Σημειώνεται ότι η άσκηση των εν λόγω δικαιωμάτων (συμμετοχής και ψήφου) δεν προϋποθέτει την δέσμευση των μετοχών του δικαιούχου ούτε την τήρηση άλλης ανάλογης διαδικασίας, η οποία περιορίζει την δυνατότητα πώλησης και μεταβίβασης αυτών κατά το χρονικό διάστημα που μεσολαβεί ανάμεσα στην ημερομηνία καταγραφής και στην ημερομηνία της Ετήσιας Τακτικής Γενικής Συνέλευσης.

#### **Β. ΔΙΚΑΙΩΜΑΤΑ ΜΕΙΟΨΗΦΙΑΣ ΤΩΝ ΜΕΤΟΧΩΝ**

(α) Με αίτηση μετόχων που εκπροσωπούν το ένα εικοστό (1/20) του καταβεβλημένου μετοχικού κεφαλαίου, το Διοικητικό Συμβούλιο της Εταιρίας υποχρεούται να εγγράψει στην ημερήσια διάταξη της Ετήσιας Τακτικής Γενικής Συνέλευσης πρόσθετα θέματα, εάν η σχετική αίτηση περιέλθει στο Διοικητικό Συμβούλιο μέχρι την 22<sup>α</sup> Μαΐου 2018 δηλ. δέκα πέντε (15) τουλάχιστον ημέρες πριν από την Ετήσια Τακτική Γενική Συνέλευση. Η αίτηση για την εγγραφή πρόσθετων θεμάτων στην ημερήσια διάταξη συνοδεύεται από αιτιολόγηση ή από σχέδιο απόφασης προς έγκριση στην Ετήσια Τακτική Γενική Συνέλευση και η αναθεωρημένη ημερήσια διάταξη δημοσιοποιείται με τον ίδιο τρόπο όπως η προηγούμενη ημερήσια διάταξη, την 24<sup>η</sup> Μαΐου 2018, δηλ. δέκα τρεις (13) ημέρες πριν από την ημερομηνία της Ετήσιας Τακτικής Γενικής Συνέλευσης και ταυτόχρονα τίθεται στη διάθεση των μετόχων στην ιστοσελίδα της Εταιρίας, μαζί με την αιτιολόγηση ή το σχέδιο απόφασης που έχει υποβληθεί από τους μετόχους κατά τα προβλεπόμενα στο άρθρο 27 παρ. 3 του κ.ν. 2190/1920.

(β) Με αίτηση μετόχων που εκπροσωπούν το ένα εικοστό (1/20) του καταβεβλημένου μετοχικού κεφαλαίου, το Διοικητικό Συμβούλιο θέτει στη διάθεση των μετόχων κατά τα οριζόμενα στο άρθρο 27 παρ. 3 του κ.ν. 2190/1920, το αργότερο μέχρι την 31<sup>η</sup> Μαΐου 2018, ήτοι

έξι (6) τουλάχιστον ημέρες πριν από την ημερομηνία της Ετήσιας Τακτικής Γενικής Συνέλευσης, σχέδια αποφάσεων για θέματα που έχουν περιληφθεί στην αρχική ή την αναθεωρημένη ημερήσια διάταξη, αν η σχετική αίτηση περιέλθει στο Διοικητικό Συμβούλιο μέχρι την 30<sup>η</sup> Μαΐου 2018, δηλ. επτά (7) τουλάχιστον ημέρες πριν από την ημερομηνία της Ετήσιας Τακτικής Γενικής Συνέλευσης.

(γ) Μετά από αίτηση οποιουδήποτε μετόχου που υποβάλλεται στην Εταιρία μέχρι την 31<sup>η</sup> Μαΐου 2018, δηλ. πέντε (5) τουλάχιστον πλήρεις ημέρες πριν από την Ετήσια Τακτική Γενική Συνέλευση, το Διοικητικό Συμβούλιο υποχρεούται να παρέχει στη Γενική Συνέλευση τις απαιτούμενες συγκεκριμένες πληροφορίες για τις υποθέσεις της Εταιρίας, στο μέτρο που αυτές είναι χρήσιμες για την πραγματική εκτίμηση των θεμάτων της ημερήσιας διάταξης. Το Διοικητικό Συμβούλιο μπορεί να αρνηθεί την παροχή των πληροφοριών για αποχρώντα ουσιώδη λόγο, ο οποίος αναγράφεται στα πρακτικά. Το Διοικητικό Συμβούλιο μπορεί να απαντήσει ενιαία σε αιτήσεις μετόχων με το ίδιο περιεχόμενο. Υποχρέωση παροχής πληροφοριών δεν υφίσταται όταν οι σχετικές πληροφορίες διατίθενται ήδη στην ιστοσελίδα της Εταιρίας, ιδίως με την μορφή ερωτήσεων και απαντήσεων.

(δ) Μετά από αίτηση μετόχων που εκπροσωπούν το ένα πέμπτο (1/5) του καταβεβλημένου μετοχικού κεφαλαίου, η οποία υποβάλλεται στην Εταιρία μέχρι την 31<sup>η</sup> Μαΐου 2018, δηλ. πέντε (5) τουλάχιστον πλήρεις ημέρες πριν από τη Γενική Συνέλευση, το Διοικητικό Συμβούλιο υποχρεούται να παρέχει στη Γενική Συνέλευση πληροφορίες για την πορεία των εταιρικών υποθέσεων και την περιουσιακή κατάσταση της Εταιρίας. Το Διοικητικό Συμβούλιο μπορεί να αρνηθεί την παροχή των πληροφοριών για αποχρώντα ουσιώδη λόγο, ο οποίος αναγράφεται στα πρακτικά. Αντίστοιχες προθεσμίες για τυχόν άσκηση δικαιωμάτων μειοψηφίας των μετόχων ισχύουν και σε περίπτωση Επαναληπτικών Γενικών Συνελεύσεων.

Σε όλες τις ανωτέρω αναφερόμενες περιπτώσεις οι αιτούντες μέτοχοι οφείλουν να αποδεικνύουν τη μετοχική τους ιδιότητα και τον αριθμό των μετοχών που κατέχουν κατά την άσκηση του σχετικού δικαιώματος. Τέτοια απόδειξη αποτελεί και η προσκόμιση βεβαίωσης από τον φορέα στον οποίο τηρούνται οι οικείες κινητές αξίες ή η πιστοποίηση της μετοχικής ιδιότητας με απευθείας ηλεκτρονική σύνδεση φορέα και Εταιρίας.

#### **Γ. ΔΙΑΔΙΚΑΣΙΑ ΓΙΑ ΤΗΝ ΑΣΚΗΣΗ ΔΙΚΑΙΩΜΑΤΟΣ ΨΗΦΟΥ ΜΕΣΩ ΑΝΤΙΠΡΟΣΩΠΟΥ**

Ο μέτοχος συμμετέχει στην Ετήσια Τακτική Γενική Συνέλευση και ψηφίζει είτε αυτοπροσώπως είτε μέσω αντιπροσώπων. Κάθε μέτοχος μπορεί να διορίζει μέχρι τρεις (3) αντιπροσώπους. Νομικά πρόσωπα μετέχουν στη Γενική Συνέλευση ορίζοντας ως εκπροσώπους τους μέχρι τρία (3) φυσικά πρόσωπα. Ωστόσο, αν ο μέτοχος κατέχει μετοχές της Εταιρίας, οι οποίες εμφανίζονται σε περισσότερους του ενός λογαριασμούς αξιών, ο περιορισμός αυτός δεν εμποδίζει τον εν λόγω μέτοχο να ορίζει διαφορετικούς αντιπροσώπους για τις μετοχές που εμφανίζονται στον κάθε λογαριασμό αξιών σε σχέση με τη Γενική Συνέλευση. Αντιπρόσωπος που ενεργεί για περισσότερους μετόχους μπορεί να ψηφίζει διαφορετικά για κάθε μέτοχο.

Ο αντιπρόσωπος μετόχου υποχρεούται να γνωστοποιεί στην Εταιρία, πριν από την έναρξη της συνεδρίασης της Τακτικής Γενικής Συνέλευσης, κάθε συγκεκριμένο γεγονός, το οποίο μπορεί να είναι χρήσιμο στους μετόχους για την αξιολόγηση του κινδύνου να εξυπηρετήσει ο αντιπρόσωπος άλλα συμφέροντα πλην των συμφερόντων του αντιπροσωπευμένου μετόχου. Κατά την έννοια της παρούσας παραγράφου, μπορεί να προκύπτει σύγκρουση συμφερόντων ιδίως όταν ο αντιπρόσωπος:

- είναι μέτοχος που ασκεί τον έλεγχο της Εταιρίας ή είναι άλλο νομικό πρόσωπο ή οντότητα η οποία ελέγχεται από το μέτοχο αυτόν,
- είναι μέλος του Διοικητικού Συμβουλίου ή της εν γένει διοίκησης της Εταιρίας ή μετόχου που ασκεί τον έλεγχο της Εταιρίας, ή άλλου νομικού προσώπου ή οντότητας που ελέγχεται από μέτοχο ο οποίος ασκεί τον έλεγχο της Εταιρίας,
- είναι υπάλληλος ή ορκωτός ελεγκτής της Εταιρίας ή μετόχου που ασκεί τον έλεγχο της Εταιρίας, ή άλλου νομικού προσώπου ή οντότητας που ελέγχεται από μέτοχο, ο οποίος ασκεί τον έλεγχο της Εταιρίας,

δ) είναι σύζυγος ή συγγενής πρώτου βαθμού με ένα από τα φυσικά πρόσωπα που αναφέρονται στις ως άνω περιπτώσεις (α) έως (γ). Ο διορισμός και η ανάκληση αντιπροσώπου του μετόχου γίνεται εγγράφως και κοινοποιείται στην Εταιρία με τους ίδιους τύπους, τουλάχιστον τρεις (3) ημέρες πριν από την ημερομηνία συνεδρίασης της Τακτικής Γενικής Συνέλευσης.

Η Εταιρία έχει καταστήσει διαθέσιμο στην ιστοσελίδα της ([www.geb.gr](http://www.geb.gr)) το έντυπο που χρησιμοποιεί για το διορισμό αντιπροσώπου. Το εν λόγω έντυπο κατατίθεται συμπληρωμένο και υπογεγραμμένο από το μέτοχο στο Ταμείο της Εταιρίας στο 18<sup>ο</sup> χλμ της Εθνικής Οδού Αθηνών - Κορίνθου στον Ασπρόπυργο Αττικής, ή αποστέλλεται τηλεομοιοτυπικά στο fax: 2105572343 τρεις (3) τουλάχιστον ημέρες πριν από την ημερομηνία της Ετήσιας Τακτικής Γενικής Συνέλευσης.

Ο δικαιούχος μέτοχος καλείται να μεριμνά για την επιβεβαίωση της επιτυχούς αποστολής του εντύπου διορισμού αντιπροσώπου και της παραλαβής του από την Εταιρία, καλώντας στο τηλέφωνο: 2105514626.

**Δ. ΔΙΑΘΕΣΙΜΑ ΕΓΓΡΑΦΑ**

Το πλήρες κείμενο των σχεδίων αποφάσεων και τυχόν εγγράφων που προβλέπονται στο άρθρο 27 παρ. 3 περιπτώσεις γ' και δ' του κ.ν. 2190/1920 θα διατίθεται σε έγχαρτη μορφή στα γραφεία της έδρας της Εταιρίας (18ο χλμ Εθνικής Οδού Αθηνών - Κορίνθου, Ασπρόπυργος Αττικής).

**Ε. ΔΙΑΘΕΣΙΜΕΣ ΠΛΗΡΟΦΟΡΙΕΣ**

Οι πληροφορίες του άρθρου 27 παρ. 3 του κ.ν. 2190/1920 θα διατίθενται σε ηλεκτρονική μορφή στην ιστοσελίδα της Εταιρίας [www.geb.gr](http://www.geb.gr).

**Ομολογιακά Δάνεια Επιχειρήσεων – Οργανωμένη Αγορά (Μετατρέψιμα)**

| Πλήθος Εισηγμένων Ομολογίων | Ονομαστική αξία | Τιμή έκδοσης | Σημερινό επιτόκιο | Ημερ. λήξης | Διάρκεια (έτη) | Σημείωση | Τοκομερίδιο |              | Μον. Διασπ. | Ομόλογα Επιχειρήσεων                  | Κατωτ Τιμή | Ανωτ Τιμή | Τιμή κλεισ. | Προηγ. Κλείσιμο-ημέρια | Όγκος      | Αξία Συναλλαγών | Τελευταία εντολή |             |            | Μεγ έτους |          |
|-----------------------------|-----------------|--------------|-------------------|-------------|----------------|----------|-------------|--------------|-------------|---------------------------------------|------------|-----------|-------------|------------------------|------------|-----------------|------------------|-------------|------------|-----------|----------|
|                             |                 |              |                   |             |                |          | Κοινό       | Προτιμησιακό |             |                                       |            |           |             |                        |            |                 | Τιμή             | Αγορ./ Πώλ. | Ημερομηνία |           | λαχ      |
| 180,030,311                 | 0.30            | 0.30         | 1.00              | 11/10/2025  | 9              | ---      | 7           | ---          | 1           | FORTHNET Α.Ε. (Μ.Ο.Δ.)                | ---        | ---       | ---         | ---                    | ---        | ---             | 0.2900           | A           | 23/03/2018 | 100.0000  | 100.0000 |
| 1,717,598                   | 13.76           | 9.77         | 0.00              | 21/10/2025  | 18             | ---      | 26          | ---          | 1           | ΝΗΡΕΥΣ ΙΧΘΥΟΚΑΛΛΙΕΡΓΕΙΣ Α.Ε. (Μ.Ο.Δ.) | ---        | ---       | ---         | 95.0000                | 09/01/2018 | ---             | 70.0000          | A           | 08/05/2018 | 80.0000   | 95.0000  |

**Σημειώσεις Εταιρικών Ομολόγων**

Ο Όγκος Συναλλαγών υπολογίζεται ως (Τεμάχια) \* (Ονομαστική Τιμή). Η Αξία Συναλλαγών υπολογίζεται ως (Τεμάχια) \* (Ονομαστική Τιμή) \* (Τιμή %) + (Δεδουλευμένοι Τόκοι).

Οι τιμές συναλλαγών των ομολόγων υπολογίζονται ως ποσοστό επί τοις εκατό (%) της ονομαστικής τους τιμής.

Όλα τα ομόλογα έχουν Ονομαστική Αξία εκπεφρασμένη σε Ευρώ (εκτός εάν σημειώνεται διαφορετικά).

**Ομολογιακά Δάνεια Επιχειρήσεων – Οργανωμένη Αγορά (Μη Μετατρέψιμα)**

| Πλήθος Εισηγμένων Ομολογίων | Ονομαστική αξία | Τιμή έκδοσης | Σημερινό επιτόκιο | Ημερ. λήξης | Διάρκεια (έτη) | Σημείωση | Τοκομερίδιο |              | Μον. Διασπ. | Ομόλογα Επιχειρήσεων                               | Δεδ. Τόκος | Αποδ./Λήξη | Κατωτ Τιμή | Ανωτ Τιμή | Τιμή κλεισ. | Προηγ. Κλείσιμο-ημέρια | Όγκος      | Αξία Συναλλαγών | Τελευταία εντολή |             |            |            |           |          |
|-----------------------------|-----------------|--------------|-------------------|-------------|----------------|----------|-------------|--------------|-------------|--|------------|------------|------------|-----------|-------------|------------------------|------------|-----------------|------------------|-------------|------------|------------|-----------|----------|
|                             |                 |              |                   |             |                |          | Κοινό       | Προτιμησιακό |             |  |            |            |            |           |             |                        |            |                 | Τιμή             | Αγορ./ Πώλ. | Ημερομηνία | λαχ έτους  | Μεγ έτους |          |
| 50,000                      | 1,000.00        | 1,000.00     | 4.25              | 20/06/2022  | 5              | ---      | 2           | ---          | 1           | ΣΥΣΤΗΜΑΤΑ SUNLIGHT Α.Β.Ε.Ε. (Μη Μετατρέψιμο)       | 16.6458    | 3.6690     | ---        | ---       | ---         | 101.6000               | 30/04/2018 | ---             | ---              | 100.0001    | Π          | 38/05/2018 | 101.1778  | 103.2000 |
| 200,000                     | 1,000.00        | 1,000.00     | 3.50              | 21/03/2022  | 5              | ---      | 3           | ---          | 1           | Ο.Π.Α.Π. Α.Ε. (Μη Μετατρέψιμο)                     | 4.8611     | 2.7410     | 102.3000   | 102.3000  | 102.3000    | 102.3040               | 07/05/2018 | 29,000          | 29,807.97        | 102.3000    | Α          | 38/05/2018 | 102.1500  | 103.1500 |
| 300,000                     | 1,000.00        | 1,000.00     | 3.10              | 27/06/2022  | 5              | ---      | 2           | ---          | 1           | ΜΥΤΙΑΗΝΑΙΟΣ Α.Ε. ΟΜ. ΕΠΙΧΕΙΡΗΣΕΩΝ (Μη Μετατρέψιμο) | 11.5389    | 2.8450     | 100.6000   | 100.8000  | 100.6672    | 100.8000               | 07/05/2018 | 472,000         | 480,595.36       | 100.6000    | Α          | 38/05/2018 | 100.0001  | 103.4800 |
| 40,000,000                  | 1.00            | 1.00         | 5.00              | 04/10/2021  | 5              | ---      | 7           | ---          | 1           | HOUSEMARKET Α.Ε. (Μη Μετατρέψιμο)                  | 0.0050     | 3.5670     | ---        | ---       | ---         | 103.5260               | 07/05/2018 | ---             | ---              | 103.5000    | Α          | 38/05/2018 | 103.4000  | 105.1000 |
| 60,000                      | 1,000.00        | 1,000.00     | 3.85              | 21/07/2022  | 5              | ---      | 2           | ---          | 1           | ΤΕΡΝΑ ΕΝΕΡΓΕΙΑΚΗ Μ.Α.Ε.Χ. (Μη μετατρέψιμο)         | 11.5500    | 3.7140     | 99.9801    | 100.2000  | 100.0763    | 100.7750               | 04/05/2018 | 228,000         | 230,807.41       | 99.9801     | Α          | 38/05/2018 | 99.3154   | 103.4900 |
| 120,000                     | 1,000.00        | 1,000.00     | 3.95              | 04/04/2025  | 7              | ---      | 1           | ---          | 1           | ΓΕΚ ΤΕΡΝΑ Α.Ε. (Μη μετατρέψιμο)                    | 3.9500     | 3.8630     | 100.4000   | 100.5500  | 100.4000    | 100.6600               | 07/05/2018 | 220,000         | 221,871.50       | 100.2000    | Α          | 38/05/2018 | 100.0000  | 102.9900 |

**Σημειώσεις Εταιρικών Ομολόγων**

Ο Όγκος Συναλλαγών υπολογίζεται ως (Τεμάχια) \* (Ονομαστική Τιμή). Η Αξία Συναλλαγών υπολογίζεται ως (Τεμάχια) \* (Ονομαστική Τιμή) \* (Τιμή %) + (Δεδουλευμένοι Τόκοι).

Οι τιμές συναλλαγών των ομολόγων υπολογίζονται ως ποσοστό επί τοις εκατό (%) της ονομαστικής τους τιμής.

Όλα τα ομόλογα έχουν Ονομαστική Αξία εκπεφρασμένη σε Ευρώ (εκτός εάν σημειώνεται διαφορετικά).

**Ομόλογα Ελληνικού Δημοσίου**

| Πλήθος Εισηγμ. Ομολογιών | Ονομ. αξία | Σημερινό επιτόκιο | Υπολογισμός Δεδοουλευμένων | Ημερ/νία Λήξης [1] | Διάρκεια (έτη) | Σημείωση | Ημερομηνία Πληρ.  | Αξία τρέχοντος | Μον. Διαπρ. | Ομόλογα Ελληνικού Δημοσίου     | Κατωτ Τιμή | Ανωτ Τιμή | Τιμή κλειστ. | Προηγ. Κλείσιμο-ημ/νία | Όγκος      | Αξία Συναλλαγών | Τελευταία εντολή Τιμή | Αγορ./ Πάωλ. Ημερομηνία |
|--------------------------|------------|-------------------|----------------------------|--------------------|----------------|----------|-------------------|----------------|-------------|--------------------------------|------------|-----------|--------------|------------------------|------------|-----------------|-----------------------|-------------------------|
| 3,000,000                | 1,000.00   | 4.38              | Πργμ/Πργμ                  | 01/08/2022         | 5              | ---      | 01/08             | 4.38           | 1           | ΟΕΔ-ΣΤΘ-010822-05Χ-4,375-1.000 | ---        | ---       | ---          | ---                    | ---        | ---             | 55.0001               | A 12/12/2017            |
| 4,355,990,324            | 1.00       | 3.50              | Πργμ/Πργμ                  | 30/01/2023         | 5              | ---      | 01/02 - 31/01     | 3.50           | 1           | ΟΕΔ-ΣΤΘ-300123-05Χ-3,500-1.00  | ---        | ---       | ---          | ---                    | ---        | ---             | 83.0001               | A 18/12/2017            |
| 5,962,747,327            | 1.00       | 3.75              | Πργμ/Πργμ                  | 30/01/2028         | 10             | ---      | /02 - 01/02 - 31/ | 3.75           | 1           | ΟΕΔ-ΣΤΘ-300128-10Χ-3,750-1.00  | ---        | ---       | ---          | ---                    | ---        | ---             | 77.0001               | A 18/12/2017            |
| 6,091,218,404            | 1.00       | 3.90              | Πργμ/Πργμ                  | 30/01/2033         | 15             | ---      | /02 - 01/02 - 31/ | 3.90           | 1           | ΟΕΔ-ΣΤΘ-300133-15Χ-3,900-1.00  | ---        | ---       | ---          | ---                    | ---        | ---             | 70.0001               | A 18/12/2017            |
| 4,805,399,486            | 1.00       | 4.00              | Πργμ/Πργμ                  | 30/01/2037         | 19             | ---      | /02 - 01/02 - 31/ | 4.00           | 1           | ΟΕΔ-ΣΤΘ-300137-19Χ-4,000-1.00  | ---        | ---       | ---          | ---                    | ---        | ---             | 69.0001               | A 18/12/2017            |
| 4,603,713,186            | 1.00       | 4.20              | Πργμ/Πργμ                  | 30/01/2042         | 24             | ---      | /02 - 01/02 - 31/ | 4.20           | 1           | ΟΕΔ-ΣΤΘ-300142-24Χ-4,200-1.00  | ---        | ---       | ---          | ---                    | ---        | ---             | 67.0001               | A 18/12/2017            |
| 550,418,123              | 1.00       | 3.00              | Πργμ/Πργμ                  | 24/02/2023         | 11             | ---      | 24/02             | 3.00           | 1           | ΟΕΔ-ΣΤΘ-240223-11Χ-2,000-1.00  | ---        | ---       | ---          | 10.0000                | 22/06/2015 | ---             | ---                   | ---                     |
| 445,007,576              | 1.00       | 3.00              | Πργμ/Πργμ                  | 24/02/2024         | 12             | ---      | 24/02             | 3.00           | 1           | ΟΕΔ-ΣΤΘ-240224-12Χ-2,000-1.00  | ---        | ---       | ---          | 10.0000                | 22/06/2015 | ---             | ---                   | ---                     |
| 423,674,226              | 1.00       | 3.00              | Πργμ/Πργμ                  | 24/02/2025         | 13             | ---      | 24/02             | 3.00           | 1           | ΟΕΔ-ΣΤΘ-240225-13Χ-2,000-1.00  | ---        | ---       | ---          | 10.0000                | 22/06/2015 | ---             | ---                   | ---                     |
| 212,292,153              | 1.00       | 3.00              | Πργμ/Πργμ                  | 24/02/2026         | 14             | ---      | 24/02             | 3.00           | 1           | ΟΕΔ-ΣΤΘ-240226-14Χ-2,000-1.00  | ---        | ---       | ---          | 10.0000                | 22/06/2015 | ---             | ---                   | ---                     |
| 160,621,352              | 1.00       | 3.00              | Πργμ/Πργμ                  | 24/02/2027         | 15             | ---      | 24/02             | 3.00           | 1           | ΟΕΔ-ΣΤΘ-240227-15Χ-2,000-1.00  | ---        | ---       | ---          | 10.0000                | 22/06/2015 | ---             | ---                   | ---                     |
| 183,244,055              | 1.00       | 3.00              | Πργμ/Πργμ                  | 24/02/2028         | 16             | ---      | 24/02             | 3.00           | 1           | ΟΕΔ-ΣΤΘ-240228-16Χ-2,000-1.00  | ---        | ---       | ---          | 10.0000                | 22/06/2015 | ---             | ---                   | ---                     |
| 164,802,894              | 1.00       | 3.00              | Πργμ/Πργμ                  | 24/02/2029         | 17             | ---      | 24/02             | 3.00           | 1           | ΟΕΔ-ΣΤΘ-240229-17Χ-2,000-1.00  | ---        | ---       | ---          | 10.0000                | 22/06/2015 | ---             | ---                   | ---                     |
| 165,460,943              | 1.00       | 3.00              | Πργμ/Πργμ                  | 24/02/2030         | 18             | ---      | 24/02             | 3.00           | 1           | ΟΕΔ-ΣΤΘ-240230-18Χ-2,000-1.00  | ---        | ---       | ---          | 10.0000                | 22/06/2015 | ---             | ---                   | ---                     |
| 129,007,241              | 1.00       | 3.00              | Πργμ/Πργμ                  | 24/02/2031         | 19             | ---      | 24/02             | 3.00           | 1           | ΟΕΔ-ΣΤΘ-240231-19Χ-2,000-1.00  | ---        | ---       | ---          | 10.0000                | 22/06/2015 | ---             | ---                   | ---                     |
| 126,192,683              | 1.00       | 3.00              | Πργμ/Πργμ                  | 24/02/2032         | 20             | ---      | 24/02             | 3.00           | 1           | ΟΕΔ-ΣΤΘ-240232-20Χ-2,000-1.00  | ---        | ---       | ---          | 10.0000                | 22/06/2015 | ---             | ---                   | ---                     |
| 146,905,168              | 1.00       | 3.00              | Πργμ/Πργμ                  | 24/02/2033         | 21             | ---      | 24/02             | 3.00           | 1           | ΟΕΔ-ΣΤΘ-240233-21Χ-2,000-1.00  | ---        | ---       | ---          | 10.0000                | 22/06/2015 | ---             | ---                   | ---                     |
| 154,475,606              | 1.00       | 3.00              | Πργμ/Πργμ                  | 24/02/2034         | 22             | ---      | 24/02             | 3.00           | 1           | ΟΕΔ-ΣΤΘ-240234-22Χ-2,000-1.00  | ---        | ---       | ---          | 10.0000                | 22/06/2015 | ---             | ---                   | ---                     |
| 144,429,441              | 1.00       | 3.00              | Πργμ/Πργμ                  | 24/02/2035         | 23             | ---      | 24/02             | 3.00           | 1           | ΟΕΔ-ΣΤΘ-240235-23Χ-2,000-1.00  | ---        | ---       | ---          | 10.0000                | 22/06/2015 | ---             | ---                   | ---                     |
| 166,211,676              | 1.00       | 3.00              | Πργμ/Πργμ                  | 24/02/2036         | 24             | ---      | 24/02             | 3.00           | 1           | ΟΕΔ-ΣΤΘ-240236-24Χ-2,000-1.00  | ---        | ---       | ---          | 10.0000                | 22/06/2015 | ---             | ---                   | ---                     |
| 145,461,669              | 1.00       | 3.00              | Πργμ/Πργμ                  | 24/02/2037         | 25             | ---      | 24/02             | 3.00           | 1           | ΟΕΔ-ΣΤΘ-240237-25Χ-2,000-1.00  | ---        | ---       | ---          | 10.0000                | 22/06/2015 | ---             | ---                   | ---                     |
| 146,941,087              | 1.00       | 3.00              | Πργμ/Πργμ                  | 24/02/2038         | 26             | ---      | 24/02             | 3.00           | 1           | ΟΕΔ-ΣΤΘ-240238-26Χ-2,000-1.00  | ---        | ---       | ---          | 10.0000                | 22/06/2015 | ---             | ---                   | ---                     |
| 135,115,612              | 1.00       | 3.00              | Πργμ/Πργμ                  | 24/02/2039         | 27             | ---      | 24/02             | 3.00           | 1           | ΟΕΔ-ΣΤΘ-240239-27Χ-2,000-1.00  | ---        | ---       | ---          | 10.0000                | 22/06/2015 | ---             | ---                   | ---                     |
| 141,909,637              | 1.00       | 3.00              | Πργμ/Πργμ                  | 24/02/2040         | 28             | ---      | 24/02             | 3.00           | 1           | ΟΕΔ-ΣΤΘ-240240-28Χ-2,000-1.00  | ---        | ---       | ---          | 10.0000                | 22/06/2015 | ---             | ---                   | ---                     |
| 136,788,720              | 1.00       | 3.00              | Πργμ/Πργμ                  | 24/02/2041         | 29             | ---      | 24/02             | 3.00           | 1           | ΟΕΔ-ΣΤΘ-240241-29Χ-2,000-1.00  | ---        | ---       | ---          | 10.0000                | 22/06/2015 | ---             | ---                   | ---                     |
| 163,643,410              | 1.00       | 3.00              | Πργμ/Πργμ                  | 24/02/2042         | 30             | ---      | 24/02             | 3.00           | 1           | ΟΕΔ-ΣΤΘ-240242-30Χ-2,000-1.00  | ---        | ---       | ---          | 10.0000                | 22/06/2015 | ---             | ---                   | ---                     |
| 742,153                  | 1,000.00   | 0.35              | FLR Πργμ/360               | 10/08/2019         | 5              | ---      | 10/02 - 10/08     | ---            | 1           | ΟΕΔ-ΚΥΜ-100819-05Χ-0,934-1.000 | ---        | ---       | ---          | ---                    | ---        | ---             | 50.0001               | A 12/12/2017            |
| 3,000,000                | 1,000.00   | 3.38              | Πργμ/Πργμ                  | 15/02/2025         | 7              | ---      | 15/02             | 3.38           | 1           | ΟΕΔ-ΣΤΘ-150225-07Χ-3,375-1.000 | ---        | ---       | ---          | ---                    | ---        | ---             | ---                   | ---                     |
| 2,456,470                | 1,000.00   | 4.75              | Πργμ/Πργμ                  | 17/04/2019         | 5              | ---      | 17/04             | 4.75           | 1           | ΟΕΔ-ΣΤΘ-170419-05Χ-4,750-1.000 | ---        | ---       | ---          | ---                    | ---        | ---             | ---                   | ---                     |

**Σημειώσεις Ομολόγων Ελλ. Δημοσίου**

Ο Όγκος Συναλλαγών υπολογίζεται ως (Τεμάχια) \* (Ονομαστική Τιμή). Η Αξία Συναλλαγών υπολογίζεται ως (Τεμάχια) \* (Ονομαστική Τιμή) \* (Τιμή %) + (Δεδοουλευμένοι Τόκοι)

Η Αξία του τρέχοντος τοκομεριδίου για τις εκδόσεις Ονομαστικής Αξίας 0,01 ευρώ, αναφέρεται σε Ονομαστική Αξία 100 ευρώ.

FLR (= Floating Interest Rate) Ομόλογο Μεταβλητού Επιτοκίου.

[1] - Η Ημερομηνία Λήξης της τοκοφόρου περιόδου και η Ημερομηνία Πληρωμής του τοκομεριδίου.

## Ημερήσιο Δελτίο Τιμών

Έτος: 139 Αύξων Αριθμός Συνεδρίασης: 85

Ενότητα 5: Ομόλογα Ελληνικού Δημοσίου Διαπραγματεύσιμα με τη Μέθοδο Εκφώνησης - Αντιφώνησης

Τρίτη, 8 Μαΐου, 2018

| Ομόλογα σε Κυκλοφορία | Νόμισμα / Ελάχιστη διαπραγ. | Ημερομηνία Πληρ. | Αξία τρέχοντος τοκομεριδίου | Σημείωση | Τοκομερίδιο | Μονάδα διαπίσης | Ημερ/νία Έκδοσης | Διάρκεια (έτη) | Σημερινό επιτόκιο | Υ.Δ.Τ σε | Ομόλογα        | Τελευταία τιμή προηγ. | Τελευτ. Τιμή | Εκφ. τοις μετρητοίς (€) Αγορ. / Πώλ Ημερομηνία | Συναλλαγές σε τμχ | Ελάχιστο ζωής | Μέγιστο ζωής |      |      |
|-----------------------|-----------------------------|------------------|-----------------------------|----------|-------------|-----------------|------------------|----------------|-------------------|----------|----------------|-----------------------|--------------|--|-------------------|---------------|--------------|------|------|
| 0                     | GBP / 10                    | 01/12            | 0.25                        | ---      | 61          | 1               | 01/12/1928       | 100            | 2.5               | 360      | Ε.Κ.Τ.Ε.       | ---                   | ---          | ---  | ---               | ---           | ---          |      |      |
| 103,746               | GBP / 10                    | 01/12            | 0.25                        | ---      | 59          | 1               | 01/12/1930       | 98             | 2.5               | 360      | Ε.Κ.Τ.Ε. σειρά | 2.27                  | 05/02/1996   | 2.27   | Π                 | 05/02/1996    | ---          | 2.27 | 2.27 |

### Νομικών Προσώπων και Εταιρειών σε Συνάλλαγμα και Ευρο

#### Σημειώσεις Ομολόγων Ελλ. Δημοσίου

Υ.Δ.Τ: Υπολογισμός Δεδουλευμένων Τόκων.

FLR (= Floating Interest Rate) Ομόλογο Μεταβλητού Επιτοκίου.

Η ελάχιστη διαπραγματεύσιμη Ονομαστική Αξία για όλους τους Άυλους Τίτλους του Δημοσίου είναι τα 100 Ευρώ.

(μψρ-0)



**Πίνακας Μελών Χρηματιστηρίου Αθηνών και Μελών ΕΤ.ΕΚ.**

| Επωνυμία   | Διεύθυνση | Τηλέφωνο | Φαξ | Αγορά Μετοχών |                     |                   | Αγορά Παραγώγων |                   | Μέλη ΕΤ.ΕΚ.        |                   |
|--|-----------|----------|-----|---------------|---------------------|-------------------|-----------------|-------------------|--------------------|-------------------|
|  |           |          |     | Μέλος Αγοράς  | Μέλος εξ Αποστάσεως | Ειδικός Διαπρήτης | Διαπρήτης       | Ειδικός Διαπρήτης | Γενικό Εκκαθιστικό | Άμεσο Εκκαθιστικό |
| <b>ALPHA ΤΡΑΠΕΖΑ Α.Ε.</b>  |           |          |     |               |                     |                   |                 |                   | a                  |                   |
| ΣΤΑΔΙΟΥ 40, ΑΘΗΝΑ  |           |          |     |               |                     |                   |                 |                   |                    |                   |
|  |           |          |     |               |                     |                   |                 |                   |                    |                   |
| ΛΕΩΦ. ΑΘΗΝΩΝ 103, ΑΘΗΝΑ  |           |          |     |               |                     |                   |                 |                   |                    |                   |
| <b>ARDU PRIME ΑΕΠΕΥ</b>  |           |          |     | a             |                     |                   |                 |                   |                    |                   |
| ΚΑΡΑΓΙΩΡΓΗ ΣΕΡΒΙΑΣ 12-14, ΑΘΗΝΑ  |           |          |     |               |                     |                   |                 |                   |                    |                   |
| <b>ARGUS STOCKBROKERS LTD</b>  |           |          |     | a             | a                   |                   | a               |                   |                    |                   |
| ΛΕΩΦΟΡΟΣ ΔΗΜΟΣΘΕΝΗ ΣΕΒΕΡΗ 25, ΛΕΥΚΩΣΙΑ ΚΥΠΡΟΥ                          |           |          |     |               |                     |                   |                 |                   |                    |                   |
| <b>ATLANTIC SECURITIES LTD</b>   |           |          |     | a             | a                   |                   |                 |                   |                    |                   |
| ΠΡΟΔΡΟΜΟΥ 37, ΛΕΥΚΩΣΙΑ ΚΥΠΡΟΥ  |           |          |     |               |                     |                   |                 |                   |                    |                   |
| <b>ΑΧΙΑ VENTURES GROUP LTD</b>   |           |          |     | a             | a                   |                   |                 |                   |                    |                   |
| ΓΙΑΝΝΟΥ ΚΡΑΝΙΔΙΩΤΗ 10, ΓΡΑΦΕΙΟ 102, ΛΕΥΚΩΣΙΑ ΚΥΠΡΟΥ                    |           |          |     |               |                     |                   |                 |                   |                    |                   |
| <b>ΑΧΟΝ ΧΡΗΜΑΤΙΣΤΗΡΙΑΚΗ Α.Ε.Π.Ε.Υ.</b>                                 |           |          |     | a             |                     |                   | a               |                   |                    |                   |
| ΣΤΑΔΙΟΥ 48, ΑΘΗΝΑ  |           |          |     |               |                     |                   |                 |                   |                    |                   |
| <b>BANK OF AMERICA MERRILL LYNCH</b>                                   |           |          |     | a             | a                   |                   |                 |                   |                    |                   |
| KING EDWARD STREET 2, LONDON   |           |          |     |               |                     |                   |                 |                   |                    |                   |
| <b>ΒΕΤΑ ΧΡΗΜΑΤΙΣΤΗΡΙΑΚΗ Α.Ε.Π.Ε.Υ.</b>                                 |           |          |     | a             |                     | a                 | a               |                   |                    | a                 |
| Λ.ΑΛΕΞΑΝΔΡΑΣ & ΒΡΑΪΛΑ 29, ΑΘΗΝΑ  |           |          |     |               |                     |                   |                 |                   |                    |                   |
| <b>BNP PARIBAS SECURITIES SERVICES</b>                                 |           |          |     |               |                     |                   |                 |                   | a                  |                   |
| ΛΑΜΨΑΚΟΥ 2, ΑΘΗΝΑ  |           |          |     |               |                     |                   |                 |                   |                    |                   |
| <b>CAPITAL ΑΧΕΠΕΥ</b>  |           |          |     | a             |                     |                   | a               |                   |                    |                   |
| ΜΗΤΡΟΠΟΛΕΩΣ 58, ΑΘΗΝΑ  |           |          |     |               |                     |                   |                 |                   |                    |                   |
| <b>CFS ΧΡΗΜΑΤΙΣΤΗΡΙΑΚΗ Α.Ε.Π.Ε.Υ.</b>                                  |           |          |     | a             |                     |                   |                 |                   |                    |                   |
| ΠΑΠΑΡΡΗΓΟΠΟΥΛΟΥ 3, ΑΘΗΝΑ   |           |          |     |               |                     |                   |                 |                   |                    |                   |
| <b>CITIGROUP GLOBAL MARKETS LIMITED</b>                                |           |          |     | a             | a                   |                   |                 |                   |                    |                   |
| CITIGROUP CENTER, CANADA SQ., CANARY WHARF 1, LONDON                   |           |          |     |               |                     |                   |                 |                   |                    |                   |
| <b>CREDIT SUISSE SECURITIES (EUROPE) LIMITED</b>                       |           |          |     | a             | a                   |                   |                 |                   |                    |                   |
| CABOT SQUARE 1, LONDON   |           |          |     |               |                     |                   |                 |                   |                    |                   |
| <b>DEUTSCHE BANK AG</b>  |           |          |     | a             | a                   |                   | a               |                   |                    |                   |
| GREAT WINCHESTER STREET 1, LONDON                                      |           |          |     |               |                     |                   |                 |                   |                    |                   |
| <b>EUROBANK EQUITIES Α.Ε.Π.Ε.Υ.</b>                                    |           |          |     | a             |                     | a                 | a               | a                 |                    | a                 |
| ΦΙΛΕΛΛΗΝΩΝ 10 & ΞΕΝΟΦΩΝΤΟΣ 13, ΑΘΗΝΑ                                   |           |          |     |               |                     |                   |                 |                   |                    |                   |
| <b>EUROCORP Α.Ε.Π.Ε.Υ.</b>   |           |          |     | a             |                     |                   | a               |                   |                    | a                 |
| ΠΛ.ΦΙΛΙΚΗΣ ΕΤΑΙΡΕΙΑΣ 14, ΑΘΗΝΑ   |           |          |     |               |                     |                   |                 |                   |                    |                   |
| <b>EUROTRUST ΧΡΗΜΑΤΙΣΤΗΡΙΑΚΗ Α.Ε.Π.Ε.Υ.</b>                            |           |          |     | a             |                     |                   |                 |                   |                    |                   |
| ΣΕΒΑΣΤΟΥΠΟΛΕΩΣ 113, ΑΘΗΝΑ  |           |          |     |               |                     |                   |                 |                   |                    |                   |
| <b>EUROXX ΧΡΗΜΑΤΙΣΤΗΡΙΑΚΗ Α.Ε.Π.Ε.Υ.</b>                               |           |          |     | a             |                     | a                 | a               | a                 |                    | a                 |
| ΠΑΛΛΙΟΛΟΓΟΥ 7, ΧΑΛΑΝΔΡΙ  |           |          |     |               |                     |                   |                 |                   |                    |                   |
| ΠΑΛΛΙΟΛΟΓΟΥ 7, ΧΑΛΑΝΔΡΙ  |           |          |     |               |                     |                   |                 |                   |                    |                   |
| <b>GLOBAL CAPITAL SECURITIES &amp; FINANCIAL SERVICES LTD</b>          |           |          |     | a             | a                   |                   |                 |                   |                    |                   |
| ΛΕΩΦ. ΑΡΧΙΕΠΙΣΚΟΠΟΥ ΜΑΚΑΡΙΟΥ Γ, ΚΤΙΡΙΟ ALPHA HOUSE 50, ΛΕΥΚΩΣΙΑ ΚΥΠΡΟΥ |           |          |     |               |                     |                   |                 |                   |                    |                   |
| <b>HSBC FRANCE</b>   |           |          |     |               |                     |                   |                 |                   | a                  |                   |
| Λ. ΜΕΣΟΓΕΙΩΝ 109-111, ΑΘΗΝΑ  |           |          |     |               |                     |                   |                 |                   |                    |                   |
| <b>INDEX ΧΡΗΜΑΤΙΣΤΗΡΙΑΚΗ Α.Ε.Π.Ε.Υ.</b>                                |           |          |     | a             |                     |                   |                 |                   |                    |                   |
| ΔΡΑΓΑΤΣΑΝΙΟΥ 6, ΑΘΗΝΑ  |           |          |     |               |                     |                   |                 |                   |                    |                   |
| <b>LAIKI FINANCIAL SERVICES LTD</b>                                    |           |          |     |               | a                   |                   |                 |                   |                    |                   |
| ΛΕΩΦ. ΒΥΡΩΝΟΣ 26, ΛΕΥΚΩΣΙΑ ΚΥΠΡΟΥ                                      |           |          |     |               |                     |                   |                 |                   |                    |                   |
| <b>MEGA EQUITY SECURITIES &amp; FINANCIAL SERVICES PUBLIC LTD</b>      |           |          |     | a             | a                   |                   | a               |                   |                    |                   |
| ΛΕΩΦ. ΓΡΙΒΑ ΔΙΓΕΝΗ 42-44, ΛΕΥΚΩΣΙΑ ΚΥΠΡΟΥ                              |           |          |     |               |                     |                   |                 |                   |                    |                   |
| <b>MERIT ΧΡΗΜΑΤΙΣΤΗΡΙΑΚΗ Α.Ε.Π.Ε.Υ.</b>                                |           |          |     | a             |                     | a                 | a               |                   |                    | a                 |
| ΣΟΦΟΚΛΕΟΥΣ 5, ΑΘΗΝΑ  |           |          |     |               |                     |                   |                 |                   |                    |                   |
| <b>NUNTIUS ΧΡΗΜΑΤΙΣΤΗΡΙΑΚΗ Α.Ε.Π.Ε.Υ.</b>                              |           |          |     | a             |                     |                   |                 |                   |                    |                   |
| ΔΡΑΓΑΤΣΑΝΙΟΥ 6, ΑΘΗΝΑ  |           |          |     |               |                     |                   |                 |                   |                    |                   |
| <b>ONE PLUS CAPITAL LIMITED</b>  |           |          |     | a             | a                   |                   |                 |                   |                    |                   |
| 75 PRODROMOU AVENUE, ONEWORLD PARKVIEW HOUSE, 3RD FLOOR 30722873760    |           |          |     |               |                     |                   |                 |                   |                    |                   |
| <b>PRELIUM Α.Ε.Π.Ε.Υ.</b>  |           |          |     | a             |                     |                   | a               |                   |                    |                   |
| ΚΗΦΙΣΙΑΣ 342, ΑΘΗΝΑ  |           |          |     |               |                     |                   |                 |                   |                    |                   |
| <b>PROCHOICE CHRIMATISTIRIAKI LTD</b>                                  |           |          |     | a             | a                   |                   |                 |                   |                    |                   |
| ΣΠΥΡΟΥ ΚΥΠΡΙΑΝΟΥ 57, ΛΕΥΚΩΣΙΑ ΚΥΠΡΟΥ                                   |           |          |     |               |                     |                   |                 |                   |                    |                   |
| <b>SHARELINK SECURITIES &amp; FINANCIAL SERVICES LTD</b>               |           |          |     | a             | a                   |                   | a               |                   |                    |                   |
| ΘΕΟΤΟΚΗ ΜΕΓΑΡΟ ΕΛΛΗΝΑ 6, ΛΕΥΚΩΣΙΑ ΚΥΠΡΟΥ                               |           |          |     |               |                     |                   |                 |                   |                    |                   |
| <b>SOCIETE GENERALE S.A.</b>   |           |          |     | a             | a                   |                   | a               |                   |                    |                   |
| 17 COURS VALMY 92987 PUTEAUX - LA DEFENSE, ΠΑΡΙΣΙ                      |           |          |     |               |                     |                   |                 |                   |                    |                   |

**Πίνακας Μελών Χρηματιστηρίου Αθηνών και Μελών ΕΤ.ΕΚ.**

| Επωνυμία  | Διεύθυνση | Τηλέφωνο | Φαξ | Αγορά Μετοχών |                     |                   | Αγορά Παραγώγων |                   | Μέλη ΕΤ.ΕΚ.        |                   |
|---|-----------|----------|-----|---------------|---------------------|-------------------|-----------------|-------------------|--------------------|-------------------|
|   |           |          |     | Μέλος Αγοράς  | Μέλος εξ Αποστάσεως | Ειδικός Διαπρήτης | Διαπρήτης       | Ειδικός Διαπρήτης | Γενικό Εκκαθιστικό | Άμεσο Εκκαθιστικό |
| <b>SOLIDUS SECURITIES Α.Ε.Π.Ε.Υ.</b>                          |           |          |     | a             |                     |                   | a               |                   |                    | a                 |
| ΛΟΥΙΖΗΣ ΡΙΑΝΚΟΥΡ 64, ΑΘΗΝΑ                                    |           |          |     |               |                     |                   |                 |                   |                    |                   |
| <b>THE CYPRUS INVESTMENT &amp; SECURITIES CORPORATION LTD</b> |           |          |     | a             | a                   |                   |                 |                   |                    |                   |
| ΛΕΩΦ. ΛΕΜΕΣΟΥ 154, ΛΕΥΚΩΣΙΑ ΚΥΠΡΟΥ                            |           |          |     |               |                     |                   |                 |                   |                    |                   |
| <b>UBS LIMITED</b>  |           |          |     | a             | a                   |                   |                 |                   |                    |                   |
| FINSBURY AVENUE 1, LONDON                                     |           |          |     |               |                     |                   |                 |                   |                    |                   |
| <b>Α. ΣΑΡΡΗΣ ΧΡΗΜΑΤΙΣΤΗΡΙΑΚΗ Α.Ε.Π.Ε.Υ.</b>                   |           |          |     | a             |                     |                   |                 |                   |                    |                   |
| ΔΡΑΓΑΤΣΑΝΙΟΥ 6, ΑΘΗΝΑ   |           |          |     |               |                     |                   |                 |                   |                    |                   |
| <b>ΑΛΦΑ FINANCE ΔΕΠΕΥ</b>                                     |           |          |     | a             |                     | a                 | a               | a                 |                    | a                 |
| ΜΕΡΛΙΝ 5, ΑΘΗΝΑ   |           |          |     |               |                     |                   |                 |                   |                    |                   |
| <b>ΑΤΛΑΣ ΧΡΗΜΑΤΙΣΤΗΡΙΑΚΗ Α.Ε.Π.Ε.Υ.</b>                       |           |          |     | a             |                     |                   | a               |                   |                    |                   |
| ΜΙΧΑΛΑΚΟΠΟΥΛΟΥ 125 & ΒΕΡΒΑΙΝΩΝ 14-16, ΑΘΗΝΑ                   |           |          |     |               |                     |                   |                 |                   |                    |                   |
| <b>Γ. Α. ΠΕΡΒΑΝΑΣ ΧΡΗΜΑΤΙΣΤΗΡΙΑΚΗ Α.Ε.Π.Ε.Υ.</b>              |           |          |     | a             |                     |                   |                 |                   |                    |                   |
| ΣΟΦΟΚΛΕΟΥΣ 7-9, ΑΘΗΝΑ   |           |          |     |               |                     |                   |                 |                   |                    |                   |
| <b>Δ. Α. ΤΣΕΚΟΥΡΑΣ ΧΡΗΜΑΤΙΣΤΗΡΙΑΚΗ Α.Ε.Π.Ε.Υ.</b>             |           |          |     | a             |                     |                   |                 |                   |                    |                   |
| ΣΤΑΔΙΟΥ 33, ΑΘΗΝΑ   |           |          |     |               |                     |                   |                 |                   |                    |                   |
| <b>ΔΥΝΑΜΙΚΗ ΧΡΗΜΑΤΙΣΤΗΡΙΑΚΗ Α.Ε.Π.Ε.Υ.</b>                    |           |          |     | a             |                     |                   | a               |                   |                    | a                 |
| ΟΜΗΡΟΥ 8, ΑΘΗΝΑ   |           |          |     |               |                     |                   |                 |                   |                    |                   |
| <b>ΕΘΝΙΚΗ ΤΡΑΠΕΖΑ ΤΗΣ ΕΛΛΑΔΟΣ Α.Ε.</b>                        |           |          |     | a             |                     | a                 | a               |                   | a                  |                   |
| ΑΚΑΔΗΜΙΑΣ 68, ΑΘΗΝΑ   |           |          |     |               |                     |                   |                 |                   |                    |                   |
| ΑΙΟΛΟΥ 86, ΑΘΗΝΑ  |           |          |     |               |                     |                   |                 |                   |                    |                   |
| <b>ΕΘΝΙΚΗ ΧΡΗΜΑΤΙΣΤΗΡΙΑΚΗ Α.Ε.Π.Ε.Υ.</b>                      |           |          |     | a             |                     | a                 | a               | a                 |                    |                   |
| ΛΕΩΦ. ΚΗΦΙΣΙΑΣ, ΚΤΗΡΙΟ Α 66, ΑΘΗΝΑ                            |           |          |     |               |                     |                   |                 |                   |                    |                   |
| <b>ΕΛΛΗΝΙΚΗ ΤΡΑΠΕΖΑ (ΕΠΕΝΔΥΣΕΙΣ) ΛΤΔ</b>                      |           |          |     |               | a                   |                   |                 |                   |                    |                   |
| ΛΕΩΦ.ΚΥΡΙΑΚΟΥ ΜΑΤΣΗ 31 - ΤΘ 24747, ΛΕΥΚΩΣΙΑ ΚΥΠΡΟΥ            |           |          |     |               |                     |                   |                 |                   |                    |                   |
| <b>ΕΛΛΗΝΟΑΜΕΡΙΚΑΝΙΚΗ ΧΡΗΜΑΤΙΣΤΗΡΙΑΚΗ Α.Ε.Π.Ε.Υ.</b>           |           |          |     | a             |                     | a                 | a               |                   |                    | a                 |
| ΑΝΔΡΕΑ ΠΑΠΑΝΔΡΕΟΥ 27, ΑΘΗΝΑ                                   |           |          |     |               |                     |                   |                 |                   |                    |                   |
| <b>ΕΠΕΝΔΥΤΙΚΗ ΤΡΑΠΕΖΑ ΕΛΛΑΔΟΣ Α.Ε.</b>                        |           |          |     | a             |                     | a                 | a               | a                 | a                  |                   |
| ΑΙΓΑΛΕΙΑΣ & ΠΑΡΑΔΕΙΣΟΥ 32, ΜΑΡΟΥΣΙ                            |           |          |     |               |                     |                   |                 |                   |                    |                   |
| <b>Ι. Χ. ΜΑΥΡΙΚΗΣ ΧΡΗΜΑΤΙΣΤΗΡΙΑΚΗ Α.Ε.Π.Ε.Υ.</b>              |           |          |     | a             |                     |                   |                 |                   |                    |                   |
| ΣΟΦΟΚΛΕΟΥΣ 5, ΑΘΗΝΑ   |           |          |     |               |                     |                   |                 |                   |                    |                   |
| <b>ΚΑΠΠΑ ΧΡΗΜΑΤΙΣΤΗΡΙΑΚΗ Α.Ε.Π.Ε.Υ.</b>                       |           |          |     | a             |                     |                   | a               |                   |                    |                   |
| ΒΑΛΛΩΡΙΤΟΥ 15, ΑΘΗΝΑ  |           |          |     |               |                     |                   |                 |                   |                    |                   |
| <b>ΚΑΡΑΜΑΝΩΦ ΧΡΗΜΑΤΙΣΤΗΡΙΑΚΗ Α.Ε.Π.Ε.Υ.</b>                   |           |          |     | a             |                     |                   | a               |                   |                    |                   |
| ΠΛ. ΑΓΙΩΝ ΘΕΟΔΩΡΩΝ 2, ΑΘΗΝΑ                                   |           |          |     |               |                     |                   |                 |                   |                    |                   |
| <b>ΚΥΚΛΟΣ ΧΡΗΜΑΤΙΣΤΗΡΙΑΚΗ Α.Ε.Π.Ε.Υ.</b>                      |           |          |     | a             |                     |                   | a               |                   |                    | a                 |
| ΠΑΝΕΠΙΣΤΗΜΙΟΥ 39, ΑΘΗΝΑ                                       |           |          |     |               |                     |                   |                 |                   |                    |                   |
| <b>ΛΕΩΝ ΔΕΠΟΛΑΣ ΧΡΗΜΑΤΙΣΤΗΡΙΑΚΗ Α.Ε.Π.Ε.Υ.</b>                |           |          |     | a             |                     | a                 | a               |                   |                    |                   |
| ΧΡ. ΛΑΔΑ 1, ΑΘΗΝΑ   |           |          |     |               |                     |                   |                 |                   |                    |                   |
| <b>Ν. ΧΡΥΣΟΧΟΙΔΗΣ ΧΡΗΜΑΤΙΣΤΗΡΙΑΚΗ Α.Ε.Π.Ε.Υ.</b>              |           |          |     | a             |                     |                   | a               |                   |                    | a                 |
| ΣΟΦΟΚΛΕΟΥΣ 7-9, ΑΘΗΝΑ   |           |          |     |               |                     |                   |                 |                   |                    |                   |
| <b>ΠΑΝΤΕΛΑΚΗΣ ΧΡΗΜΑΤΙΣΤΗΡΙΑΚΗ Α.Ε.Π.Ε.Υ.</b>                  |           |          |     | a             |                     | a                 | a               | a                 |                    |                   |
| ΕΘΝΙΚΗΣ ΑΝΤΙΣΤΑΣΕΩΣ Β 57, ΧΑΛΑΝΔΡΙ                            |           |          |     |               |                     |                   |                 |                   |                    |                   |
| <b>ΠΕΙΡΑΙΩΣ Α.Ε.Π.Ε.Υ.</b>                                    |           |          |     | a             |                     | a                 | a               | a                 |                    | a                 |
| ΣΤΑΔΙΟΥ 10, ΑΘΗΝΑ   |           |          |     |               |                     |                   |                 |                   |                    |                   |
| <b>ΠΗΓΑΣΟΣ ΧΡΗΜΑΤΙΣΤΗΡΙΑΚΗ Α.Ε.Π.Ε.Υ.</b>                     |           |          |     | a             |                     |                   | a               |                   |                    |                   |
| ΒΑΛΛΩΡΙΤΟΥ & ΑΜΕΡΙΚΗΣ 17, ΑΘΗΝΑ                               |           |          |     |               |                     |                   |                 |                   |                    |                   |
| <b>ΣΤ. ΕΜ. ΛΑΥΡΕΝΤΑΚΗΣ ΧΡΗΜΑΤΙΣΤΗΡΙΑΚΗ Α.Ε.Π.Ε.Υ.</b>         |           |          |     | a             |                     |                   | a               |                   |                    |                   |
| ΣΟΦΟΚΛΕΟΥΣ 7-9, ΑΘΗΝΑ   |           |          |     |               |                     |                   |                 |                   |                    |                   |
| <b>ΤΡΑΠΕΖΑ EUROBANK ERGASIAS Α.Ε.</b>                         |           |          |     |               |                     |                   |                 |                   | a                  |                   |
| ΟΘΩΝΟΣ 8, ΑΘΗΝΑ   |           |          |     |               |                     |                   |                 |                   |                    |                   |
|   |           |          |     |               |                     |                   |                 |                   |                    |                   |
| ΟΘΩΝΟΣ 8, ΑΘΗΝΑ   |           |          |     |               |                     |                   |                 |                   |                    |                   |
| <b>ΤΡΑΠΕΖΑ ΠΕΙΡΑΙΩΣ Α.Ε.</b>                                  |           |          |     | a             |                     |                   | a               |                   | a                  |                   |
| ΑΜΕΡΙΚΗΣ 4, ΑΘΗΝΑ   |           |          |     |               |                     |                   |                 |                   |                    |                   |
|   |           |          |     |               |                     |                   |                 |                   |                    |                   |
| ΑΜΕΡΙΚΗΣ 4, ΑΘΗΝΑ   |           |          |     |               |                     |                   |                 |                   |                    |                   |

**Πίνακας Μετοχών Υπό Ειδική Διαπραγμάτευση**

| Μετοχές                                      | Κατηγορία Διαπραγμάτευσης      |
|--|--------------------------------|
| Ειδικός Διαπραγματευτής                      | Έναρξη Ειδικής Διαπραγμάτευσης |
| <b>ALPHA BANK (ΚΟ)</b>                       | <b>Κύρια Αγορά</b>             |
| EUROBANK EQUITIES Α.Ε.Π.Ε.Υ.                 | 24/10/2012                     |
| MERIT ΧΡΗΜΑΤΙΣΤΗΡΙΑΚΗ Α.Ε.Π.Ε.Υ.             | 03/09/2013                     |
| ΑΛΦΑ FINANCE ΑΕΠΕΥ                           | 29/02/2016                     |
| ΕΘΝΙΚΗ ΧΡΗΜΑΤΙΣΤΗΡΙΑΚΗ Α.Ε.Π.Ε.Υ.            | 15/01/2013                     |
| ΛΕΩΝ ΔΕΠΟΛΑΣ ΧΡΗΜΑΤΙΣΤΗΡΙΑΚΗ Α.Ε.Π.Ε.Υ.      | 04/01/2016                     |
| ΠΕΙΡΑΙΩΣ Α.Ε.Π.Ε.Υ.                          | 28/05/2013                     |
| <b>ΑΤΤΙΣΑ ΣΥΜΜΕΤΟΧΩΝ (ΚΟ)</b>                | <b>Κύρια Αγορά</b>             |
| ΕΛΛΗΝΟΑΜΕΡΙΚΑΝΙΚΗ ΧΡΗΜΑΤΙΣΤΗΡΙΑΚΗ Α.Ε.Π.Ε.Υ. | 28/12/2017                     |
| <b>ΑΤΤΙΣΑ BANK Α.Τ.Ε. (ΚΟ)</b>               | <b>Κύρια Αγορά</b>             |
| ΒΕΤΑ ΧΡΗΜΑΤΙΣΤΗΡΙΑΚΗ Α.Ε.Π.Ε.Υ.              | 02/06/2014                     |
| EUROXX ΧΡΗΜΑΤΙΣΤΗΡΙΑΚΗ Α.Ε.Π.Ε.Υ.            | 22/01/2016                     |
| ΠΕΙΡΑΙΩΣ Α.Ε.Π.Ε.Υ.                          | 20/09/2017                     |
| <b>BYTE COMPUTER (ΚΟ)</b>                    | <b>Κύρια Αγορά</b>             |
| MERIT ΧΡΗΜΑΤΙΣΤΗΡΙΑΚΗ Α.Ε.Π.Ε.Υ.             | 04/08/2013                     |
| <b>CENERGY HOLDINGS (ΚΑ)</b>                 | <b>Κύρια Αγορά</b>             |
| EUROBANK EQUITIES Α.Ε.Π.Ε.Υ.                 | 02/01/2017                     |
| ΑΛΦΑ FINANCE ΑΕΠΕΥ                           | 02/01/2017                     |
| <b>COCA-COLA HBC AG (ΚΟ)</b>                 | <b>Κύρια Αγορά</b>             |
| EUROBANK EQUITIES Α.Ε.Π.Ε.Υ.                 | 23/10/2013                     |
| ΕΘΝΙΚΗ ΧΡΗΜΑΤΙΣΤΗΡΙΑΚΗ Α.Ε.Π.Ε.Υ.            | 29/04/2013                     |
| ΠΕΙΡΑΙΩΣ Α.Ε.Π.Ε.Υ.                          | 04/05/2015                     |
| <b>FOLLI-FOLLIE (ΚΟ)</b>                     | <b>Κύρια Αγορά</b>             |
| ΕΘΝΙΚΗ ΧΡΗΜΑΤΙΣΤΗΡΙΑΚΗ Α.Ε.Π.Ε.Υ.            | 17/02/2014                     |
| ΠΕΙΡΑΙΩΣ Α.Ε.Π.Ε.Υ.                          | 04/05/2015                     |
| <b>FOURLIS ΣΥΜΜΕΤΟΧΩΝ (ΚΟ)</b>               | <b>Κύρια Αγορά</b>             |
| EUROBANK EQUITIES Α.Ε.Π.Ε.Υ.                 | 01/12/2016                     |
| EUROXX ΧΡΗΜΑΤΙΣΤΗΡΙΑΚΗ Α.Ε.Π.Ε.Υ.            | 01/12/2016                     |
| ΠΕΙΡΑΙΩΣ Α.Ε.Π.Ε.Υ.                          | 06/03/2017                     |
| <b>GRIVALIA PROPERTIES (ΚΟ)</b>              | <b>Κύρια Αγορά</b>             |
| EUROBANK EQUITIES Α.Ε.Π.Ε.Υ.                 | 20/09/2017                     |
| <b>INTERCONTINENTAL (ΚΟ)</b>                 | <b>Κύρια Αγορά</b>             |
| EUROXX ΧΡΗΜΑΤΙΣΤΗΡΙΑΚΗ Α.Ε.Π.Ε.Υ.            | 20/02/2017                     |
| <b>INTRACOM HOLDINGS (ΚΟ)</b>                | <b>Κύρια Αγορά</b>             |
| ΕΛΛΗΝΟΑΜΕΡΙΚΑΝΙΚΗ ΧΡΗΜΑΤΙΣΤΗΡΙΑΚΗ Α.Ε.Π.Ε.Υ. | 07/09/2015                     |
| <b>J. &amp; P. - ΑΒΑΞ (ΚΟ)</b>               | <b>Κύρια Αγορά</b>             |
| EUROBANK EQUITIES Α.Ε.Π.Ε.Υ.                 | 14/12/2015                     |
| <b>JUMBO (ΚΟ)</b>                            | <b>Κύρια Αγορά</b>             |
| MERIT ΧΡΗΜΑΤΙΣΤΗΡΙΑΚΗ Α.Ε.Π.Ε.Υ.             | 06/11/2017                     |
| ΠΕΙΡΑΙΩΣ Α.Ε.Π.Ε.Υ.                          | 06/03/2017                     |
| <b>LAMDA DEVELOPMENT(ΚΟ)</b>                 | <b>Κύρια Αγορά</b>             |
| EUROBANK EQUITIES Α.Ε.Π.Ε.Υ.                 | 08/12/2014                     |
| ΠΑΝΤΕΛΑΚΗΣ ΧΡΗΜΑΤΙΣΤΗΡΙΑΚΗ Α.Ε.Π.Ε.Υ.        | 06/11/2017                     |
| ΠΕΙΡΑΙΩΣ Α.Ε.Π.Ε.Υ.                          | 29/06/2017                     |
| <b>MARFIN INVESTMENT GROUP (ΚΟ)</b>          | <b>Κύρια Αγορά</b>             |
| ΕΛΛΗΝΟΑΜΕΡΙΚΑΝΙΚΗ ΧΡΗΜΑΤΙΣΤΗΡΙΑΚΗ Α.Ε.Π.Ε.Υ. | 25/07/2014                     |
| ΛΕΩΝ ΔΕΠΟΛΑΣ ΧΡΗΜΑΤΙΣΤΗΡΙΑΚΗ Α.Ε.Π.Ε.Υ.      | 20/02/2017                     |
| ΠΕΙΡΑΙΩΣ Α.Ε.Π.Ε.Υ.                          | 02/02/2013                     |
| <b>MLS ΠΛΗΡΟΦΟΡΙΚΗ (ΚΟ)</b>                  | <b>Κύρια Αγορά</b>             |
| ΕΛΛΗΝΟΑΜΕΡΙΚΑΝΙΚΗ ΧΡΗΜΑΤΙΣΤΗΡΙΑΚΗ Α.Ε.Π.Ε.Υ. | 07/12/2015                     |
| <b>QUALITY &amp; RELIABILITY (ΚΟ)</b>        | <b>Κύρια Αγορά</b>             |
| ΒΕΤΑ ΧΡΗΜΑΤΙΣΤΗΡΙΑΚΗ Α.Ε.Π.Ε.Υ.              | 20/08/2014                     |
| <b>QUEST ΣΥΜΜΕΤΟΧΩΝ (ΚΟ)</b>                 | <b>Κύρια Αγορά</b>             |
| ΒΕΤΑ ΧΡΗΜΑΤΙΣΤΗΡΙΑΚΗ Α.Ε.Π.Ε.Υ.              | 26/03/2018                     |
| <b>VIOHALCO SA/NV (ΚΑ)</b>                   | <b>Κύρια Αγορά</b>             |
| EUROBANK EQUITIES Α.Ε.Π.Ε.Υ.                 | 01/01/2017                     |
| MERIT ΧΡΗΜΑΤΙΣΤΗΡΙΑΚΗ Α.Ε.Π.Ε.Υ.             | 17/03/2014                     |
| ΑΛΦΑ FINANCE ΑΕΠΕΥ                           | 17/02/2014                     |
| <b>ΑΔΜΗΕ ΣΥΜΜΕΤΟΧΩΝ Α.Ε. (ΚΟ)</b>            | <b>Κύρια Αγορά</b>             |
| ΠΕΙΡΑΙΩΣ Α.Ε.Π.Ε.Υ.                          | 29/06/2017                     |
| <b>ΑΛΟΥΜΥΛ (ΚΟ)</b>                          | <b>Κύρια Αγορά</b>             |
| ΒΕΤΑ ΧΡΗΜΑΤΙΣΤΗΡΙΑΚΗ Α.Ε.Π.Ε.Υ.              | 18/07/2013                     |
| <b>ΓΕΚ ΤΕΡΝΑ (ΚΟ)</b>                        | <b>Κύρια Αγορά</b>             |
| ΕΛΛΗΝΟΑΜΕΡΙΚΑΝΙΚΗ ΧΡΗΜΑΤΙΣΤΗΡΙΑΚΗ Α.Ε.Π.Ε.Υ. | 07/09/2015                     |

**Πίνακας Μετοχών Υπό Ειδική Διαπραγμάτευση**

| Μετοχές                                      | Κατηγορία Διαπραγμάτευσης      |
|--|--------------------------------|
| Ειδικός Διαπραγματευτής                      | Έναρξη Ειδικής Διαπραγμάτευσης |
| <b>ΔΕΗ (ΚΟ)</b>                              | <b>Κύρια Αγορά</b>             |
| EUROBANK EQUITIES Α.Ε.Π.Ε.Υ.                 | 23/10/2012                     |
| MERIT ΧΡΗΜΑΤΙΣΤΗΡΙΑΚΗ Α.Ε.Π.Ε.Υ.             | 06/11/2017                     |
| ΑΛΦΑ FINANCE ΑΕΠΕΥ                           | 08/01/2013                     |
| ΕΘΝΙΚΗ ΧΡΗΜΑΤΙΣΤΗΡΙΑΚΗ Α.Ε.Π.Ε.Υ.            | 26/03/2013                     |
| ΕΛΛΗΝΟΑΜΕΡΙΚΑΝΙΚΗ ΧΡΗΜΑΤΙΣΤΗΡΙΑΚΗ Α.Ε.Π.Ε.Υ. | 28/12/2017                     |
| ΠΕΙΡΑΙΩΣ Α.Ε.Π.Ε.Υ.                          | 28/09/2013                     |
| <b>ΕΘΝΙΚΗ ΤΡΑΠΕΖΑ (ΚΟ)</b>                   | <b>Κύρια Αγορά</b>             |
| EUROBANK EQUITIES Α.Ε.Π.Ε.Υ.                 | 24/10/2012                     |
| MERIT ΧΡΗΜΑΤΙΣΤΗΡΙΑΚΗ Α.Ε.Π.Ε.Υ.             | 03/09/2013                     |
| ΑΛΦΑ FINANCE ΑΕΠΕΥ                           | 08/01/2013                     |
| ΕΘΝΙΚΗ ΧΡΗΜΑΤΙΣΤΗΡΙΑΚΗ Α.Ε.Π.Ε.Υ.            | 28/02/2013                     |
| ΕΛΛΗΝΟΑΜΕΡΙΚΑΝΙΚΗ ΧΡΗΜΑΤΙΣΤΗΡΙΑΚΗ Α.Ε.Π.Ε.Υ. | 25/07/2014                     |
| ΛΕΩΝ ΔΕΠΟΛΑΣ ΧΡΗΜΑΤΙΣΤΗΡΙΑΚΗ Α.Ε.Π.Ε.Υ.      | 20/04/2015                     |
| ΠΕΙΡΑΙΩΣ Α.Ε.Π.Ε.Υ.                          | 08/09/2013                     |
| <b>ΕΚΤΕΡ (ΚΟ)</b>                            | <b>Κύρια Αγορά</b>             |
| EUROBANK EQUITIES Α.Ε.Π.Ε.Υ.                 | 16/10/2017                     |
| <b>ΕΛΑΣΤΡΟΝ (ΚΟ)</b>                         | <b>Κύρια Αγορά</b>             |
| ΛΕΩΝ ΔΕΠΟΛΑΣ ΧΡΗΜΑΤΙΣΤΗΡΙΑΚΗ Α.Ε.Π.Ε.Υ.      | 20/02/2017                     |
| <b>ΕΛΒΑΛΧΑΛΚΟΡ (ΚΑ)</b>                      | <b>Κύρια Αγορά</b>             |
| EUROBANK EQUITIES Α.Ε.Π.Ε.Υ.                 | 07/05/2018                     |
| ΑΛΦΑ FINANCE ΑΕΠΕΥ                           | 07/05/2018                     |
| <b>ΕΛΛΑΚΤΩΡ (ΚΟ)</b>                         | <b>Κύρια Αγορά</b>             |
| EUROBANK EQUITIES Α.Ε.Π.Ε.Υ.                 | 01/06/2013                     |
| ΕΘΝΙΚΗ ΧΡΗΜΑΤΙΣΤΗΡΙΑΚΗ Α.Ε.Π.Ε.Υ.            | 25/06/2013                     |
| <b>ΕΛΛΗΝ. ΧΡΗΜΑΤΙΣΤΗΡΙΑ Χ.Α. (ΚΟ)</b>        | <b>Κύρια Αγορά</b>             |
| ΕΘΝΙΚΗ ΧΡΗΜΑΤΙΣΤΗΡΙΑΚΗ Α.Ε.Π.Ε.Υ.            | 25/06/2013                     |
| ΕΛΛΗΝΟΑΜΕΡΙΚΑΝΙΚΗ ΧΡΗΜΑΤΙΣΤΗΡΙΑΚΗ Α.Ε.Π.Ε.Υ. | 01/09/2014                     |
| ΠΕΙΡΑΙΩΣ Α.Ε.Π.Ε.Υ.                          | 04/05/2015                     |
| <b>ΕΛΛΗΝΙΚΑ ΠΕΤΡΕΛΑΙΑ (ΚΟ)</b>               | <b>Κύρια Αγορά</b>             |
| ΕΛΛΗΝΟΑΜΕΡΙΚΑΝΙΚΗ ΧΡΗΜΑΤΙΣΤΗΡΙΑΚΗ Α.Ε.Π.Ε.Υ. | 14/09/2015                     |
| ΠΕΙΡΑΙΩΣ Α.Ε.Π.Ε.Υ.                          | 20/03/2017                     |
| <b>ΕΛΤΟΝ (ΚΟ)</b>                            | <b>Κύρια Αγορά</b>             |
| ΒΕΤΑ ΧΡΗΜΑΤΙΣΤΗΡΙΑΚΗ Α.Ε.Π.Ε.Υ.              | 03/09/2013                     |
| <b>ΙΝΤΡΑΛΟΤ (ΚΟ)</b>                         | <b>Κύρια Αγορά</b>             |
| EUROBANK EQUITIES Α.Ε.Π.Ε.Υ.                 | 18/12/2017                     |
| EUROXX ΧΡΗΜΑΤΙΣΤΗΡΙΑΚΗ Α.Ε.Π.Ε.Υ.            | 12/06/2017                     |
| ΑΛΦΑ FINANCE ΑΕΠΕΥ                           | 03/07/2017                     |
| ΠΑΝΤΕΛΑΚΗΣ ΧΡΗΜΑΤΙΣΤΗΡΙΑΚΗ Α.Ε.Π.Ε.Υ.        | 07/05/2018                     |
| ΠΕΙΡΑΙΩΣ Α.Ε.Π.Ε.Υ.                          | 28/09/2013                     |
| <b>ΚΑΝΑΚΗΣ Σ. (ΚΟ)</b>                       | <b>Κύρια Αγορά</b>             |
| ΒΕΤΑ ΧΡΗΜΑΤΙΣΤΗΡΙΑΚΗ Α.Ε.Π.Ε.Υ.              | 01/10/2013                     |
| <b>ΚΛΟΥΚΙΝΑΣ - ΛΑΠΠΑΣ (ΚΟ)</b>               | <b>Κύρια Αγορά</b>             |
| ΒΕΤΑ ΧΡΗΜΑΤΙΣΤΗΡΙΑΚΗ Α.Ε.Π.Ε.Υ.              | 22/09/2014                     |
| <b>ΚΡΙ - ΚΡΙ (ΚΟ)</b>                        | <b>Κύρια Αγορά</b>             |
| EUROBANK EQUITIES Α.Ε.Π.Ε.Υ.                 | 07/05/2018                     |
| ΛΕΩΝ ΔΕΠΟΛΑΣ ΧΡΗΜΑΤΙΣΤΗΡΙΑΚΗ Α.Ε.Π.Ε.Υ.      | 16/01/2017                     |
| <b>ΛΑΜΨΑ (ΚΟ)</b>                            | <b>Κύρια Αγορά</b>             |
| ΛΕΩΝ ΔΕΠΟΛΑΣ ΧΡΗΜΑΤΙΣΤΗΡΙΑΚΗ Α.Ε.Π.Ε.Υ.      | 16/01/2017                     |
| <b>ΜΟΤΟΡ ΟΙΛ (ΚΟ)</b>                        | <b>Κύρια Αγορά</b>             |
| ΕΘΝΙΚΗ ΧΡΗΜΑΤΙΣΤΗΡΙΑΚΗ Α.Ε.Π.Ε.Υ.            | 17/02/2014                     |
| ΕΛΛΗΝΟΑΜΕΡΙΚΑΝΙΚΗ ΧΡΗΜΑΤΙΣΤΗΡΙΑΚΗ Α.Ε.Π.Ε.Υ. | 01/09/2014                     |
| ΠΕΙΡΑΙΩΣ Α.Ε.Π.Ε.Υ.                          | 04/05/2015                     |
| <b>ΜΥΤΙΛΗΝΑΙΟΣ (ΚΟ)</b>                      | <b>Κύρια Αγορά</b>             |
| EUROBANK EQUITIES Α.Ε.Π.Ε.Υ.                 | 20/09/2017                     |
| ΕΘΝΙΚΗ ΧΡΗΜΑΤΙΣΤΗΡΙΑΚΗ Α.Ε.Π.Ε.Υ.            | 25/06/2013                     |
| ΠΕΙΡΑΙΩΣ Α.Ε.Π.Ε.Υ.                          | 04/05/2015                     |
| <b>ΟΠΑΠ (ΚΟ)</b>                             | <b>Κύρια Αγορά</b>             |
| EUROBANK EQUITIES Α.Ε.Π.Ε.Υ.                 | 24/10/2012                     |
| MERIT ΧΡΗΜΑΤΙΣΤΗΡΙΑΚΗ Α.Ε.Π.Ε.Υ.             | 20/03/2017                     |
| ΑΛΦΑ FINANCE ΑΕΠΕΥ                           | 08/01/2013                     |
| ΕΘΝΙΚΗ ΧΡΗΜΑΤΙΣΤΗΡΙΑΚΗ Α.Ε.Π.Ε.Υ.            | 15/01/2013                     |
| ΕΛΛΗΝΟΑΜΕΡΙΚΑΝΙΚΗ ΧΡΗΜΑΤΙΣΤΗΡΙΑΚΗ Α.Ε.Π.Ε.Υ. | 25/07/2014                     |
| ΠΕΙΡΑΙΩΣ Α.Ε.Π.Ε.Υ.                          | 04/05/2015                     |

**Πίνακας Μετοχών Υπό Ειδική Διαπραγμάτευση**

| Μετοχές                                      | Κατηγορία Διαπραγμάτευσης      |
|--|--------------------------------|
| Ειδικός Διαπραγματευτής                      | Έναρξη Ειδικής Διαπραγμάτευσης |
| <b>ΟΤΕ (ΚΟ)</b>                              | <b>Κύρια Αγορά</b>             |
| EUROBANK EQUITIES Α.Ε.Π.Ε.Υ.                 | 24/10/2012                     |
| MERIT ΧΡΗΜΑΤΙΣΤΗΡΙΑΚΗ Α.Ε.Π.Ε.Υ.             | 20/03/2017                     |
| ΑΛΦΑ FINANCE ΑΕΠΕΥ                           | 08/01/2013                     |
| ΕΘΝΙΚΗ ΧΡΗΜΑΤΙΣΤΗΡΙΑΚΗ Α.Ε.Π.Ε.Υ.            | 01/12/2012                     |
| ΕΛΛΗΝΟΑΜΕΡΙΚΑΝΙΚΗ ΧΡΗΜΑΤΙΣΤΗΡΙΑΚΗ Α.Ε.Π.Ε.Υ. | 25/07/2014                     |
| ΠΕΙΡΑΙΩΣ Α.Ε.Π.Ε.Υ.                          | 08/09/2013                     |
| <b>ΠΑΠΟΥΤΣΑΝΗΣ (ΚΟ)</b>                      | <b>Κύρια Αγορά</b>             |
| ΒΕΤΑ ΧΡΗΜΑΤΙΣΤΗΡΙΑΚΗ Α.Ε.Π.Ε.Υ.              | 25/11/2013                     |
| <b>ΠΕΙΡΑΙΩΣ ΤΡΑΠΕΖΑ (ΚΟ)</b>                 | <b>Κύρια Αγορά</b>             |
| EUROBANK EQUITIES Α.Ε.Π.Ε.Υ.                 | 23/10/2012                     |
| EUROXX ΧΡΗΜΑΤΙΣΤΗΡΙΑΚΗ Α.Ε.Π.Ε.Υ.            | 15/02/2016                     |
| MERIT ΧΡΗΜΑΤΙΣΤΗΡΙΑΚΗ Α.Ε.Π.Ε.Υ.             | 16/09/2013                     |
| ΕΘΝΙΚΗ ΧΡΗΜΑΤΙΣΤΗΡΙΑΚΗ Α.Ε.Π.Ε.Υ.            | 02/06/2013                     |
| ΠΕΙΡΑΙΩΣ Α.Ε.Π.Ε.Υ.                          | 16/02/2013                     |
| <b>ΠΕΤΡΟΠΟΥΛΟΣ ΠΕΤΡΟΣ (ΚΟ)</b>               | <b>Κύρια Αγορά</b>             |
| ΒΕΤΑ ΧΡΗΜΑΤΙΣΤΗΡΙΑΚΗ Α.Ε.Π.Ε.Υ.              | 28/05/2013                     |
| <b>ΠΛΑΙΣΙΟ COMPUTERS (ΚΟ)</b>                | <b>Κύρια Αγορά</b>             |
| ΒΕΤΑ ΧΡΗΜΑΤΙΣΤΗΡΙΑΚΗ Α.Ε.Π.Ε.Υ.              | 05/05/2014                     |
| EUROBANK EQUITIES Α.Ε.Π.Ε.Υ.                 | 02/03/2015                     |
| <b>ΠΛΑΣΤΙΚΑ ΘΡΑΚΗΣ (ΚΟ)</b>                  | <b>Κύρια Αγορά</b>             |
| EUROBANK EQUITIES Α.Ε.Π.Ε.Υ.                 | 26/03/2018                     |
| ΑΛΦΑ FINANCE ΑΕΠΕΥ                           | 26/03/2018                     |
| <b>ΣΑΡΑΝΤΗΣ ΓΡ. (ΚΟ)</b>                     | <b>Κύρια Αγορά</b>             |
| ΒΕΤΑ ΧΡΗΜΑΤΙΣΤΗΡΙΑΚΗ Α.Ε.Π.Ε.Υ.              | 14/05/2013                     |
| EUROBANK EQUITIES Α.Ε.Π.Ε.Υ.                 | 24/10/2016                     |
| ΑΛΦΑ FINANCE ΑΕΠΕΥ                           | 19/06/2017                     |
| <b>ΤΙΤΑΝ (ΚΟ)</b>                            | <b>Κύρια Αγορά</b>             |
| ΕΘΝΙΚΗ ΧΡΗΜΑΤΙΣΤΗΡΙΑΚΗ Α.Ε.Π.Ε.Υ.            | 17/02/2014                     |
| ΠΕΙΡΑΙΩΣ Α.Ε.Π.Ε.Υ.                          | 04/05/2015                     |
| <b>ΤΡΑΠΕΖΑ EUROBANK ERGASIAS (ΚΟ)</b>        | <b>Κύρια Αγορά</b>             |
| EUROBANK EQUITIES Α.Ε.Π.Ε.Υ.                 | 01/06/2013                     |
| MERIT ΧΡΗΜΑΤΙΣΤΗΡΙΑΚΗ Α.Ε.Π.Ε.Υ.             | 06/11/2017                     |
| ΑΛΦΑ FINANCE ΑΕΠΕΥ                           | 08/01/2013                     |
| ΕΘΝΙΚΗ ΧΡΗΜΑΤΙΣΤΗΡΙΑΚΗ Α.Ε.Π.Ε.Υ.            | 01/01/2017                     |
| ΕΛΛΗΝΟΑΜΕΡΙΚΑΝΙΚΗ ΧΡΗΜΑΤΙΣΤΗΡΙΑΚΗ Α.Ε.Π.Ε.Υ. | 25/07/2014                     |
| ΠΕΙΡΑΙΩΣ Α.Ε.Π.Ε.Υ.                          | 28/09/2013                     |
| <b>ΥΓΕΙΑ (ΚΟ)</b>                            | <b>Κύρια Αγορά</b>             |
| ΕΛΛΗΝΟΑΜΕΡΙΚΑΝΙΚΗ ΧΡΗΜΑΤΙΣΤΗΡΙΑΚΗ Α.Ε.Π.Ε.Υ. | 18/04/2016                     |

**Γνωστοποιήσεις Συναλλαγών - Κατάλογος Υπόχρεων Προσώπων**

| Ημερομηνία Υποβολής [1] | Επωνυμία   | Λόγος Υποβολής [2] | Υπόχρεος                 | Ιδιότητα Υποχρέου | Σχέση με τον Υπόχρεο       | Ημερομηνία Συναλλαγής | Αγορά        | Όγκος Συναλλαγών | Αξία Συναλλαγών | Φύση Συναλλαγής [3] | Είδος Χρηματικού μέσου | Παρατηρήσεις [4] |
|-------------------------|--|--------------------|--------------------------|-------------------|----------------------------|-----------------------|--------------|------------------|-----------------|---------------------|------------------------|------------------|
| 08/05/2018              | ΙΑΣΩ Α.Ε.  | A                  | ΜΠΟΥΧΩΡΗΣ ΠΑΣΧΑΛΗΣ       | Γεν.Διευθυντής    | Ο Ιδιος                    | 07/05/2018            | ΑΞΙΩΝ ΧΑ     | 7,200            | 6,043.88        | A                   | Μετοχή                 | 1                |
| 08/05/2018              | ΙΑΤΡΙΚΟ ΑΘΗΝΩΝ Ε.Α.Ε.  | A                  | ΑΠΟΣΤΟΛΟΠΟΥΛΟΣ ΒΑΣΙΛΕΙΟΣ | Διευθ.Σύμβουλος   | Ο Ιδιος                    | 04/05/2018            | ΑΞΙΩΝ ΧΑ     | 1,000            | 1,430.00        | A                   | Μετοχή                 | 1                |
| 08/05/2018              | ΙΑΤΡΙΚΟ ΑΘΗΝΩΝ Ε.Α.Ε.  | A                  | ΑΠΟΣΤΟΛΟΠΟΥΛΟΣ ΓΕΩΡΓΙΟΣ  | Πρόεδρος ΔΣ       | Ο Ιδιος                    | 07/05/2018            | ΑΞΙΩΝ ΧΑ     | 1,587            | 2,218.43        | A                   | Μετοχή                 | 1                |
| 08/05/2018              | ΙΝΤΡΑΛΟΤ Α.Ε. - ΟΛΟΚΛΗΡΩΜΕΝΑ ΠΛΗΡΟΦΟΡΙΑΚΑ ΣΥΣΤΗΜΑΤΑ & ΥΠΗΡΕΣΙΕΣ ΤΥΧΕΡΩΝ ΠΑΙΧΝΙΔΙΩΝ | A                  | ΚΕΡΑΣΤΑΡΗΣ ΑΝΤΩΝΙΟΣ      | Διευθ.Σύμβουλος   | Ο Ιδιος                    | 08/05/2018            | ΑΞΙΩΝ ΧΑ     | 30,000           | 20,860.00       | A                   | Μετοχή                 | 1                |
| 08/05/2018              | ΤΡΑΠΕΖΑ EUROBANK ERGASIAS A.E.   | B                  | ΑΡΧΟΝΤΙΔΗΣ ΔΗΜΟΣΘΕΝΗΣ    | Γεν.Διευθυντής    | Συνδεδόμενο Νομικό Πρόσωπο | 04/05/2018            | ΠΑΡΑΓΩΓΩΝ ΧΑ | 1                | 97.30           | Π                   | Παράγωγο               | 4                |
| 08/05/2018              | ΤΡΑΠΕΖΑ EUROBANK ERGASIAS A.E.   | B                  | ΑΡΧΟΝΤΙΔΗΣ ΔΗΜΟΣΘΕΝΗΣ    | Γεν.Διευθυντής    | Συνδεδόμενο Νομικό Πρόσωπο | 04/05/2018            | ΠΑΡΑΓΩΓΩΝ ΧΑ | 536              | 52,657.90       | A                   | Παράγωγο               | 4                |
| 08/05/2018              | ΤΡΑΠΕΖΑ EUROBANK ERGASIAS A.E.   | B                  | ΑΡΧΟΝΤΙΔΗΣ ΔΗΜΟΣΘΕΝΗΣ    | Γεν.Διευθυντής    | Συνδεδόμενο Νομικό Πρόσωπο | 04/05/2018            | ΑΞΙΩΝ ΧΑ     | 65,088           | 64,283.74       | Π                   | Μετοχή                 | 1                |
| 08/05/2018              | ΤΡΑΠΕΖΑ EUROBANK ERGASIAS A.E.   | B                  | ΑΡΧΟΝΤΙΔΗΣ ΔΗΜΟΣΘΕΝΗΣ    | Γεν.Διευθυντής    | Συνδεδόμενο Νομικό Πρόσωπο | 04/05/2018            | ΑΞΙΩΝ ΧΑ     | 20,203           | 19,946.32       | A                   | Μετοχή                 | 1                |
| 08/05/2018              | ΤΡΑΠΕΖΑ EUROBANK ERGASIAS A.E.   | B                  | ΑΡΧΟΝΤΙΔΗΣ ΔΗΜΟΣΘΕΝΗΣ    | Γεν.Διευθυντής    | Συνδεδόμενο Νομικό Πρόσωπο | 07/05/2018            | ΠΑΡΑΓΩΓΩΝ ΧΑ | 1                | 94.90           | Π                   | Παράγωγο               | 4                |
| 08/05/2018              | ΤΡΑΠΕΖΑ EUROBANK ERGASIAS A.E.   | B                  | ΑΡΧΟΝΤΙΔΗΣ ΔΗΜΟΣΘΕΝΗΣ    | Γεν.Διευθυντής    | Συνδεδόμενο Νομικό Πρόσωπο | 07/05/2018            | ΠΑΡΑΓΩΓΩΝ ΧΑ | 810              | 78,473.40       | A                   | Παράγωγο               | 4                |
| 08/05/2018              | ΤΡΑΠΕΖΑ EUROBANK ERGASIAS A.E.   | B                  | ΑΡΧΟΝΤΙΔΗΣ ΔΗΜΟΣΘΕΝΗΣ    | Γεν.Διευθυντής    | Συνδεδόμενο Νομικό Πρόσωπο | 07/05/2018            | ΑΞΙΩΝ ΧΑ     | 15,000           | 14,586.56       | Π                   | Μετοχή                 | 1                |
| 08/05/2018              | ΤΡΑΠΕΖΑ EUROBANK ERGASIAS A.E.   | B                  | ΑΡΧΟΝΤΙΔΗΣ ΔΗΜΟΣΘΕΝΗΣ    | Γεν.Διευθυντής    | Συνδεδόμενο Νομικό Πρόσωπο | 07/05/2018            | ΑΞΙΩΝ ΧΑ     | 15,000           | 14,540.00       | A                   | Μετοχή                 | 1                |
| 08/05/2018              | ΤΡΑΠΕΖΑ EUROBANK ERGASIAS A.E.   | B                  | ΑΡΧΟΝΤΙΔΗΣ ΔΗΜΟΣΘΕΝΗΣ    | Γεν.Διευθυντής    | Συνδεδόμενο Νομικό Πρόσωπο | 07/05/2018            | ΑΞΙΩΝ ΧΑ     | 74,604           | 72,651.17       | Π                   | Μετοχή                 | 1                |
| 08/05/2018              | ΤΡΑΠΕΖΑ EUROBANK ERGASIAS A.E.   | B                  | ΑΡΧΟΝΤΙΔΗΣ ΔΗΜΟΣΘΕΝΗΣ    | Γεν.Διευθυντής    | Συνδεδόμενο Νομικό Πρόσωπο | 07/05/2018            | ΑΞΙΩΝ ΧΑ     | 60,410           | 58,764.72       | A                   | Μετοχή                 | 1                |

**Σημειώσεις Γνωστοποιήσεων Συναλλαγών**

Για περισσότερες πληροφορίες επί των γνωστοποιήσεων συναλλαγών επισκεφτείτε την ιστοσελίδα <http://athexgroup.gr/el/web/guest/companies-info-trade-notifications>

[1] - Η Ημερομηνία Υποβολής αφορά την Ημερομηνία που η Γνωστοποίηση παρελήφθη από το Χ.Α.

[2] - Λόγος Υποβολής: Α: Πρόσωπο που ασκεί Διευθυντικά καθήκοντα, Β: Πρόσωπο που έχει στενό δεσμό με πρόσωπο που ασκεί Διευθυντικά καθήκοντα.

[3] - Φύση Συναλλαγής: Α: Αγορά, Π: Πώληση.

[4] - Παρατηρήσεις: 1 - Λόγος Συμμετοχής σε ΑΜΚ, 2 - Λόγος Εξάσκησης Δικαιώματος Προαίρεσης αγοράς μετοχών που παρέχεται στο προσωπικό, 3 - Λόγος Δωρεάς, 4 - Λόγος Συγχώνευσης ή Διάσπασης κλπ, 5 - Λόγος Μετατροπής ή Ανταλλαγής Ομολογιών, 6 - Ανταλλαγή λόγω Προαιρετικής Δημόσιας Πρότασης.

**Υποκείμενη Αγορά**

**Αγορά Παραγώγων**

| Ανωτ Τιμή  | Κατωτ Τιμή | Τιμή κλεισ. | Μεταβ. | Μήνας Παράδοσης  | Άνοιγμα  | Ανωτ Τιμή | Κατωτ Τιμή | Τελ Τιμή | Τιμή κλεισ. | Τελευταία ζήτηση | Τελευταία προσφορά | Τιμή Εκκαθάρισης | Υψηλό ζωής | Χαμηλό ζωής | Πράξεις | Όγκος | Ανοικτές θέσεις |
|--|------------|-------------|--------|------------------|----------|-----------|------------|----------|-------------|------------------|--------------------|------------------|------------|-------------|---------|-------|-----------------|
| (Μονάδα Διαπραγμάτευσης: 1 Μονάδα Δείκτη x 2€, Χρηματικός Διακανονισμός) |            |             |        |                  |          |           |            |          |             |                  |                    |                  |            |             |         |       |                 |
| 2,136.47   | 2,061.69   | 2,134.93    | 1.43%  | Μάιος 2018       | 2,110.00 | 2,141.75  | 2,060.00   | 2,141.75 | 2,141.75    | ---              | ---                | 2,129.75         | 2,221.00   | ---         | 589     | 4,819 | 8,391           |
|  |            |             |        | Ιούνιος 2018     | 2,112.00 | 2,139.00  | 2,068.25   | 2,134.00 | 2,134.00    | ---              | ---                | 2,129.50         | 2,213.25   | ---         | 68      | 532   | 593             |
|  |            |             |        | Ιούλιος 2018     | ---      | ---       | ---        | ---      | 2,113.50    | ---              | ---                | ---              | ---        | ---         | ---     | ---   | ---             |
|  |            |             |        | Σεπτέμβριος 2018 | ---      | ---       | ---        | ---      | 2,120.75    | ---              | ---                | ---              | ---        | ---         | ---     | ---   | ---             |
|  |            |             |        | Δεκέμβριος 2018  | ---      | ---       | ---        | ---      | 2,131.50    | ---              | ---                | ---              | ---        | ---         | ---     | ---   | ---             |
|  |            |             |        | Μάρτιος 2019     | ---      | ---       | ---        | ---      | 2,141.25    | ---              | ---                | ---              | ---        | ---         | ---     | ---   | ---             |

| Υποκείμενη Αγορά                                   |            |             |        | Αγορά Παραγώγων  |         |           |            |          |             |                  |                    |                  |            |             |         |        |                 |
|--|------------|-------------|--------|------------------|---------|-----------|------------|----------|-------------|------------------|--------------------|------------------|------------|-------------|---------|--------|-----------------|
| Ανωτ Τιμή  | Κατωτ Τιμή | Τιμή κλεισ. | Μεταβ. | Μήνας Παράδοσης  | Άνοιγμα | Ανωτ Τιμή | Κατωτ Τιμή | Τελ Τιμή | Τιμή κλεισ. | Τελευταία ζήτηση | Τελευταία προσφορά | Τιμή Εκκαθάρισης | Υψηλό ζωής | Χαμηλό ζωής | Πράξεις | Όγκος  | Ανοικτές θέσεις |
| (Μέγεθος Συμβολαίου: 100 Μετοχές, Φυσική Παράδοση) |            |             |        |                  |         |           |            |          |             |                  |                    |                  |            |             |         |        |                 |
| <b>ALPHA BANK (ΚΟ)</b>                             |            |             |        | Ιούνιος 2018     | 2.05    | 2.20      | 1.98       | 2.20     | 2.20        | ---              | ---                | 2.19             | 2.25       | ---         | 617     | 15,935 | 22,367          |
| 2.196  | 1.981      | 2.18        | 6.45%  | Σεπτέμβριος 2018 | ---     | ---       | ---        | ---      | 2.06        | ---              | ---                | 2.19             | 2.13       | ---         | ---     | ---    | ---             |
|  |            |             |        | Δεκέμβριος 2018  | ---     | ---       | ---        | ---      | 2.07        | ---              | ---                | ---              | ---        | ---         | ---     | ---    | ---             |
|  |            |             |        | Μάρτιος 2019     | ---     | ---       | ---        | ---      | 2.08        | ---              | ---                | ---              | ---        | ---         | ---     | ---    | ---             |
| (Μέγεθος Συμβολαίου: 100 Μετοχές, Φυσική Παράδοση) |            |             |        |                  |         |           |            |          |             |                  |                    |                  |            |             |         |        |                 |
| <b>CENERGY HOLDINGS (ΚΑ)</b>                       |            |             |        | Ιούνιος 2018     | 1.33    | 1.34      | 1.20       | 1.31     | 1.31        | ---              | ---                | 1.35             | 1.50       | ---         | 46      | 258    | 5,496           |
| 1.35   | 1.19       | 1.34        | 1.36%  | Σεπτέμβριος 2018 | ---     | ---       | ---        | ---      | 1.33        | ---              | ---                | 1.34             | 1.34       | ---         | ---     | ---    | 5               |
|  |            |             |        | Δεκέμβριος 2018  | ---     | ---       | ---        | ---      | 1.34        | ---              | ---                | ---              | ---        | ---         | ---     | ---    | ---             |
|  |            |             |        | Μάρτιος 2019     | ---     | ---       | ---        | ---      | 1.34        | ---              | ---                | ---              | ---        | ---         | ---     | ---    | ---             |
| (Μέγεθος Συμβολαίου: 100 Μετοχές, Φυσική Παράδοση) |            |             |        |                  |         |           |            |          |             |                  |                    |                  |            |             |         |        |                 |
| <b>COCA-COLA HBC AG (ΚΟ)</b>                       |            |             |        | Ιούνιος 2018     | 28.05   | 28.48     | 28.04      | 28.46    | 28.46       | ---              | ---                | 28.54            | 30.60      | ---         | 12      | 38     | 255             |
| 28.5   | 27.89      | 28.5        | 1.53%  | Σεπτέμβριος 2018 | ---     | ---       | ---        | ---      | 28.28       | ---              | ---                | ---              | ---        | ---         | ---     | ---    | ---             |
|  |            |             |        | Δεκέμβριος 2018  | ---     | ---       | ---        | ---      | 28.43       | ---              | ---                | ---              | ---        | ---         | ---     | ---    | ---             |
|  |            |             |        | Μάρτιος 2019     | ---     | ---       | ---        | ---      | 28.56       | ---              | ---                | ---              | ---        | ---         | ---     | ---    | ---             |
| (Μέγεθος Συμβολαίου: 100 Μετοχές, Φυσική Παράδοση) |            |             |        |                  |         |           |            |          |             |                  |                    |                  |            |             |         |        |                 |
| <b>FOLLI-FOLLIE (ΚΟ)</b>                           |            |             |        | Ιούνιος 2018     | 7.42    | 8.63      | 6.50       | 8.55     | 8.55        | ---              | ---                | 8.52             | 18.18      | ---         | 1,278   | 2,449  | 1,873           |
| 8.63   | 6.44       | 8.55        | 13.70% | Σεπτέμβριος 2018 | 7.08    | 7.70      | 7.08       | 7.70     | 7.70        | ---              | ---                | 8.22             | 8.51       | ---         | 2       | 4      | ---             |
|  |            |             |        | Δεκέμβριος 2018  | ---     | ---       | ---        | ---      | 7.62        | ---              | ---                | ---              | ---        | ---         | ---     | ---    | ---             |
|  |            |             |        | Μάρτιος 2019     | ---     | ---       | ---        | ---      | 7.65        | ---              | ---                | ---              | ---        | ---         | ---     | ---    | ---             |
| (Μέγεθος Συμβολαίου: 100 Μετοχές, Φυσική Παράδοση) |            |             |        |                  |         |           |            |          |             |                  |                    |                  |            |             |         |        |                 |
| <b>FOURLIS ΣΥΜΜΕΤΟΧΩΝ (ΚΟ)</b>                     |            |             |        | Ιούνιος 2018     | 5.98    | 6.00      | 5.84       | 5.84     | 5.84        | ---              | ---                | 5.83             | 6.09       | ---         | 47      | 113    | 172             |
| 6.02   | 5.8        | 5.85        | -2.82% | Σεπτέμβριος 2018 | ---     | ---       | ---        | ---      | 6.07        | ---              | ---                | ---              | ---        | ---         | ---     | ---    | ---             |
|  |            |             |        | Δεκέμβριος 2018  | ---     | ---       | ---        | ---      | 6.10        | ---              | ---                | ---              | ---        | ---         | ---     | ---    | ---             |
|  |            |             |        | Μάρτιος 2019     | ---     | ---       | ---        | ---      | 6.12        | ---              | ---                | ---              | ---        | ---         | ---     | ---    | ---             |
| (Μέγεθος Συμβολαίου: 100 Μετοχές, Φυσική Παράδοση) |            |             |        |                  |         |           |            |          |             |                  |                    |                  |            |             |         |        |                 |
| <b>GRIVALIA PROPERTIES (ΚΟ)</b>                    |            |             |        | Ιούνιος 2018     | 9.13    | 9.14      | 9.00       | 9.00     | 9.00        | ---              | ---                | 8.93             | 9.30       | ---         | 13      | 37     | 114             |
| 9.25   | 9.02       | 9.1         | 0.22%  | Σεπτέμβριος 2018 | ---     | ---       | ---        | ---      | 9.15        | ---              | ---                | ---              | ---        | ---         | ---     | ---    | ---             |
|  |            |             |        | Δεκέμβριος 2018  | ---     | ---       | ---        | ---      | 9.20        | ---              | ---                | ---              | ---        | ---         | ---     | ---    | ---             |
|  |            |             |        | Μάρτιος 2019     | ---     | ---       | ---        | ---      | 9.24        | ---              | ---                | ---              | ---        | ---         | ---     | ---    | ---             |
| (Μέγεθος Συμβολαίου: 100 Μετοχές, Φυσική Παράδοση) |            |             |        |                  |         |           |            |          |             |                  |                    |                  |            |             |         |        |                 |
| <b>INTRACOM HOLDINGS (ΚΟ)</b>                      |            |             |        | Ιούνιος 2018     | 0.780   | 0.780     | 0.496      | 0.717    | 0.717       | ---              | ---                | 0.725            | 0.900      | ---         | 148     | 1,197  | 4,511           |
| 0.77   | 0.532      | 0.73        | -3.95% | Σεπτέμβριος 2018 | ---     | ---       | ---        | ---      | 0.766       | ---              | ---                | 0.701            | 0.812      | ---         | ---     | ---    | ---             |
|  |            |             |        | Δεκέμβριος 2018  | ---     | ---       | ---        | ---      | 0.770       | ---              | ---                | ---              | ---        | ---         | ---     | ---    | ---             |
|  |            |             |        | Μάρτιος 2019     | ---     | ---       | ---        | ---      | 0.773       | ---              | ---                | ---              | ---        | ---         | ---     | ---    | ---             |
| (Μέγεθος Συμβολαίου: 100 Μετοχές, Φυσική Παράδοση) |            |             |        |                  |         |           |            |          |             |                  |                    |                  |            |             |         |        |                 |
| <b>JUMBO (ΚΟ)</b>                                  |            |             |        | Ιούνιος 2018     | 15.11   | 15.11     | 14.72      | 15.06    | 15.06       | ---              | ---                | 15.01            | 16.00      | ---         | 38      | 80     | 683             |
| 15.12  | 14.7       | 15.06       | 1.35%  | Σεπτέμβριος 2018 | ---     | ---       | ---        | ---      | 14.97       | ---              | ---                | ---              | ---        | ---         | ---     | ---    | ---             |
|  |            |             |        | Δεκέμβριος 2018  | ---     | ---       | ---        | ---      | 15.05       | ---              | ---                | ---              | ---        | ---         | ---     | ---    | ---             |
|  |            |             |        | Μάρτιος 2019     | ---     | ---       | ---        | ---      | 15.12       | ---              | ---                | ---              | ---        | ---         | ---     | ---    | ---             |



| Υποκείμενη Αγορά                                   |            |             |        | Αγορά Παραγώγων  |         |           |            |          |             |                  |                    |                  |            |             |         |        |                 |
|--|------------|-------------|--------|------------------|---------|-----------|------------|----------|-------------|------------------|--------------------|------------------|------------|-------------|---------|--------|-----------------|
| Ανωτ Τιμή  | Κατωτ Τιμή | Τιμή κλεισ. | Μεταβ. | Μήνας Παράδοσης  | Άνοιγμα | Ανωτ Τιμή | Κατωτ Τιμή | Τελ Τιμή | Τιμή κλεισ. | Τελευταία ζήτηση | Τελευταία προσφορά | Τιμή Εκκαθάρισης | Υψηλό ζωής | Χαμηλό ζωής | Πράξεις | Όγκος  | Ανοικτές θέσεις |
| <b>LAMDA DEVELOPMENT(ΚΟ)</b>                       |            |             |        |                  |         |           |            |          |             |                  |                    |                  |            |             |         |        |                 |
| (Μέγεθος Συμβολαίου: 100 Μετοχές, Φυσική Παράδοση) |            |             |        |                  |         |           |            |          |             |                  |                    |                  |            |             |         |        |                 |
| 6.66   | 6.31       | 6.61        | 0.46%  | Ιούνιος 2018     | 6.59    | 6.60      | 6.34       | 6.58     | 6.58        | ---              | ---                | 6.59             | 7.43       | ---         | 30      | 123    | 2,675           |
|  |            |             |        | Σεπτέμβριος 2018 | ---     | ---       | ---        | ---      | 6.63        | ---              | ---                | 6.61             | 6.69       | ---         | ---     | ---    | ---             |
|  |            |             |        | Δεκέμβριος 2018  | ---     | ---       | ---        | ---      | 6.66        | ---              | ---                | ---              | ---        | ---         | ---     | ---    | ---             |
|  |            |             |        | Μάρτιος 2019     | ---     | ---       | ---        | ---      | 6.69        | ---              | ---                | ---              | ---        | ---         | ---     | ---    | ---             |
| <b>MARFIN INVESTMENT GROUP (ΚΟ)</b>                |            |             |        |                  |         |           |            |          |             |                  |                    |                  |            |             |         |        |                 |
| (Μέγεθος Συμβολαίου: 100 Μετοχές, Φυσική Παράδοση) |            |             |        |                  |         |           |            |          |             |                  |                    |                  |            |             |         |        |                 |
| 0.144  | 0.113      | 0.1402      | 1.59%  | Ιούνιος 2018     | 0.141   | 0.144     | 0.106      | 0.142    | 0.142       | ---              | ---                | 0.141            | 0.183      | ---         | 224     | 10,672 | 79,956          |
|  |            |             |        | Σεπτέμβριος 2018 | ---     | ---       | ---        | ---      | 0.139       | ---              | ---                | ---              | ---        | ---         | ---     | ---    | ---             |
|  |            |             |        | Δεκέμβριος 2018  | ---     | ---       | ---        | ---      | 0.140       | ---              | ---                | ---              | ---        | ---         | ---     | ---    | ---             |
|  |            |             |        | Μάρτιος 2019     | ---     | ---       | ---        | ---      | 0.140       | ---              | ---                | ---              | ---        | ---         | ---     | ---    | ---             |
| <b>VIOHALCO SA/NV (ΚΑ)</b>                         |            |             |        |                  |         |           |            |          |             |                  |                    |                  |            |             |         |        |                 |
| (Μέγεθος Συμβολαίου: 100 Μετοχές, Φυσική Παράδοση) |            |             |        |                  |         |           |            |          |             |                  |                    |                  |            |             |         |        |                 |
| 3.615  | 3.32       | 3.6         | 0.70%  | Ιούνιος 2018     | 3.59    | 3.64      | 3.35       | 3.61     | 3.61        | ---              | ---                | 3.56             | 4.00       | ---         | 216     | 937    | 9,231           |
|  |            |             |        | Σεπτέμβριος 2018 | ---     | ---       | ---        | ---      | 3.60        | ---              | ---                | 3.57             | 3.58       | ---         | ---     | ---    | ---             |
|  |            |             |        | Δεκέμβριος 2018  | ---     | ---       | ---        | ---      | 3.62        | ---              | ---                | ---              | ---        | ---         | ---     | ---    | ---             |
|  |            |             |        | Μάρτιος 2019     | ---     | ---       | ---        | ---      | 3.64        | ---              | ---                | ---              | ---        | ---         | ---     | ---    | ---             |
| <b>ΑΔΜΗΕ ΣΥΜΜΕΤΟΧΩΝ Α.Ε. (ΚΟ)</b>                  |            |             |        |                  |         |           |            |          |             |                  |                    |                  |            |             |         |        |                 |
| (Μέγεθος Συμβολαίου: 100 Μετοχές, Φυσική Παράδοση) |            |             |        |                  |         |           |            |          |             |                  |                    |                  |            |             |         |        |                 |
| 1.79   | 1.69       | 1.788       | 0.68%  | Ιούνιος 2018     | 1.77    | 1.78      | 1.69       | 1.77     | 1.77        | ---              | ---                | 1.77             | 2.16       | ---         | 85      | 425    | 9,987           |
|  |            |             |        | Σεπτέμβριος 2018 | ---     | ---       | ---        | ---      | 1.79        | ---              | ---                | ---              | ---        | ---         | ---     | ---    | ---             |
|  |            |             |        | Δεκέμβριος 2018  | ---     | ---       | ---        | ---      | 1.80        | ---              | ---                | ---              | ---        | ---         | ---     | ---    | ---             |
|  |            |             |        | Μάρτιος 2019     | ---     | ---       | ---        | ---      | 1.81        | ---              | ---                | ---              | ---        | ---         | ---     | ---    | ---             |
| <b>ΓΕΚ ΤΕΡΝΑ (ΚΟ)</b>                              |            |             |        |                  |         |           |            |          |             |                  |                    |                  |            |             |         |        |                 |
| (Μέγεθος Συμβολαίου: 100 Μετοχές, Φυσική Παράδοση) |            |             |        |                  |         |           |            |          |             |                  |                    |                  |            |             |         |        |                 |
| 5.25   | 4.995      | 5.23        | -0.76% | Ιούνιος 2018     | 5.21    | 5.24      | 5.03       | 5.20     | 5.20        | ---              | ---                | 5.21             | 5.52       | ---         | 63      | 310    | 6,801           |
|  |            |             |        | Σεπτέμβριος 2018 | ---     | ---       | ---        | ---      | 5.31        | ---              | ---                | ---              | ---        | ---         | ---     | ---    | ---             |
|  |            |             |        | Δεκέμβριος 2018  | ---     | ---       | ---        | ---      | 5.34        | ---              | ---                | ---              | ---        | ---         | ---     | ---    | ---             |
|  |            |             |        | Μάρτιος 2019     | ---     | ---       | ---        | ---      | 5.36        | ---              | ---                | ---              | ---        | ---         | ---     | ---    | ---             |
| <b>ΔΕΗ (ΚΟ)</b>                                    |            |             |        |                  |         |           |            |          |             |                  |                    |                  |            |             |         |        |                 |
| (Μέγεθος Συμβολαίου: 100 Μετοχές, Φυσική Παράδοση) |            |             |        |                  |         |           |            |          |             |                  |                    |                  |            |             |         |        |                 |
| 2.386  | 2.07       | 2.29        | -0.44% | Ιούνιος 2018     | 2.34    | 2.39      | 2.08       | 2.30     | 2.30        | ---              | ---                | 2.30             | 3.32       | ---         | 491     | 2,409  | 10,718          |
|  |            |             |        | Σεπτέμβριος 2018 | ---     | ---       | ---        | ---      | 2.32        | ---              | ---                | ---              | ---        | ---         | ---     | ---    | ---             |
|  |            |             |        | Δεκέμβριος 2018  | ---     | ---       | ---        | ---      | 2.33        | ---              | ---                | ---              | ---        | ---         | ---     | ---    | ---             |
|  |            |             |        | Μάρτιος 2019     | ---     | ---       | ---        | ---      | 2.34        | ---              | ---                | ---              | ---        | ---         | ---     | ---    | ---             |
| <b>ΕΘΝΙΚΗ ΤΡΑΠΕΖΑ (ΚΟ)</b>                         |            |             |        |                  |         |           |            |          |             |                  |                    |                  |            |             |         |        |                 |
| (Μέγεθος Συμβολαίου: 100 Μετοχές, Φυσική Παράδοση) |            |             |        |                  |         |           |            |          |             |                  |                    |                  |            |             |         |        |                 |
| 0.3076   | 0.286      | 0.303       | 1.00%  | Ιούνιος 2018     | 0.302   | 0.308     | 0.286      | 0.307    | 0.307       | ---              | ---                | 0.303            | 0.350      | ---         | 669     | 67,303 | 143,266         |
|  |            |             |        | Σεπτέμβριος 2018 | ---     | ---       | ---        | ---      | 0.302       | ---              | ---                | ---              | ---        | ---         | ---     | ---    | ---             |
|  |            |             |        | Δεκέμβριος 2018  | ---     | ---       | ---        | ---      | 0.304       | ---              | ---                | ---              | ---        | ---         | ---     | ---    | ---             |
|  |            |             |        | Μάρτιος 2019     | ---     | ---       | ---        | ---      | 0.305       | ---              | ---                | ---              | ---        | ---         | ---     | ---    | ---             |
| <b>ΕΛΛΑΚΤΩΡ (ΚΟ)</b>                               |            |             |        |                  |         |           |            |          |             |                  |                    |                  |            |             |         |        |                 |
| (Μέγεθος Συμβολαίου: 100 Μετοχές, Φυσική Παράδοση) |            |             |        |                  |         |           |            |          |             |                  |                    |                  |            |             |         |        |                 |
| 1.64   | 1.48       | 1.64        | 0.24%  | Ιούνιος 2018     | 1.62    | 1.64      | 1.48       | 1.64     | 1.64        | ---              | ---                | 1.63             | 1.88       | ---         | 215     | 1,857  | 10,158          |
|  |            |             |        | Σεπτέμβριος 2018 | ---     | ---       | ---        | ---      | 1.65        | ---              | ---                | ---              | ---        | ---         | ---     | ---    | ---             |
|  |            |             |        | Δεκέμβριος 2018  | ---     | ---       | ---        | ---      | 1.66        | ---              | ---                | ---              | ---        | ---         | ---     | ---    | ---             |
|  |            |             |        | Μάρτιος 2019     | ---     | ---       | ---        | ---      | 1.66        | ---              | ---                | ---              | ---        | ---         | ---     | ---    | ---             |

| Υποκείμενη Αγορά                                   |            |             |         | Αγορά Παραγώγων  |         |           |            |          |             |                  |                    |                  |            |             |         |       |                 |
|--|------------|-------------|---------|------------------|---------|-----------|------------|----------|-------------|------------------|--------------------|------------------|------------|-------------|---------|-------|-----------------|
| Ανωτ Τιμή  | Κατωτ Τιμή | Τιμή κλεισ. | Μεταβ.  | Μήνας Παράδοσης  | Άνοιγμα | Ανωτ Τιμή | Κατωτ Τιμή | Τελ Τιμή | Τιμή κλεισ. | Τελευταία ζήτηση | Τελευταία προσφορά | Τιμή Εκκαθάρισης | Υψηλό ζωής | Χαμηλό ζωής | Πράξεις | Όγκος | Ανοικτές θέσεις |
| (Μέγεθος Συμβολαίου: 100 Μετοχές, Φυσική Παράδοση) |            |             |         |                  |         |           |            |          |             |                  |                    |                  |            |             |         |       |                 |
| <b>ΕΛΛΗΝ. ΧΡΗΜΑΤΙΣΤΗΡΙΑ Χ.Α. (ΚΟ)</b>              |            |             |         | Ιούνιος 2018     | 5.05    | 5.10      | 4.79       | 5.10     | 5.10        | ---              | ---                | 5.13             | 5.42       | ---         | 35      | 135   | 1,023           |
| 5.13   | 4.8        | 5.13        | 0.98%   | Σεπτέμβριος 2018 | ---     | ---       | ---        | ---      | 5.12        | ---              | ---                | ---              | ---        | ---         | ---     | ---   | ---             |
|  |            |             |         | Δεκέμβριος 2018  | ---     | ---       | ---        | ---      | 5.14        | ---              | ---                | ---              | ---        | ---         | ---     | ---   | ---             |
|  |            |             |         | Μάρτιος 2019     | ---     | ---       | ---        | ---      | 5.17        | ---              | ---                | ---              | ---        | ---         | ---     | ---   | ---             |
| (Μέγεθος Συμβολαίου: 100 Μετοχές, Φυσική Παράδοση) |            |             |         |                  |         |           |            |          |             |                  |                    |                  |            |             |         |       |                 |
| <b>ΕΛΛΗΝΙΚΑ ΠΕΤΡΕΛΑΙΑ (ΚΟ)</b>                     |            |             |         | Ιούνιος 2018     | 8.20    | 8.20      | 7.70       | 8.02     | 8.02        | ---              | ---                | 8.03             | 8.63       | ---         | 137     | 395   | 3,970           |
| 8.2  | 7.65       | 8.06        | -0.49%  | Σεπτέμβριος 2018 | ---     | ---       | ---        | ---      | 8.16        | ---              | ---                | 7.78             | 8.32       | ---         | ---     | ---   | 51              |
|  |            |             |         | Δεκέμβριος 2018  | ---     | ---       | ---        | ---      | 8.20        | ---              | ---                | ---              | ---        | ---         | ---     | ---   | ---             |
|  |            |             |         | Μάρτιος 2019     | ---     | ---       | ---        | ---      | 8.24        | ---              | ---                | ---              | ---        | ---         | ---     | ---   | ---             |
| (Μέγεθος Συμβολαίου: 100 Μετοχές, Φυσική Παράδοση) |            |             |         |                  |         |           |            |          |             |                  |                    |                  |            |             |         |       |                 |
| <b>ΕΥΔΑΠ (ΚΟ)</b>                                  |            |             |         | Ιούνιος 2018     | 5.85    | 5.87      | 5.71       | 5.83     | 5.83        | ---              | ---                | 5.82             | 6.36       | ---         | 28      | 116   | 1,216           |
| 5.95   | 5.72       | 5.85        | 0.00%   | Σεπτέμβριος 2018 | ---     | ---       | ---        | ---      | 5.89        | ---              | ---                | ---              | ---        | ---         | ---     | ---   | ---             |
|  |            |             |         | Δεκέμβριος 2018  | ---     | ---       | ---        | ---      | 5.92        | ---              | ---                | ---              | ---        | ---         | ---     | ---   | ---             |
|  |            |             |         | Μάρτιος 2019     | ---     | ---       | ---        | ---      | 5.95        | ---              | ---                | ---              | ---        | ---         | ---     | ---   | ---             |
| (Μέγεθος Συμβολαίου: 100 Μετοχές, Φυσική Παράδοση) |            |             |         |                  |         |           |            |          |             |                  |                    |                  |            |             |         |       |                 |
| <b>ΙΝΤΡΑΛΟΤ (ΚΟ)</b>                               |            |             |         | Ιούνιος 2018     | 0.976   | 0.991     | 0.639      | 0.885    | 0.885       | ---              | ---                | 0.878            | 1.48       | ---         | 505     | 5,368 | 8,090           |
| 1  | 0.686      | 0.88        | -10.20% | Σεπτέμβριος 2018 | 0.920   | 0.920     | 0.748      | 0.748    | ---         | ---              | 1.05               | 0.920            | ---        | 2           | 2       | 2     | 2               |
|  |            |             |         | Δεκέμβριος 2018  | ---     | ---       | ---        | ---      | 0.992       | ---              | ---                | ---              | ---        | ---         | ---     | ---   | ---             |
|  |            |             |         | Μάρτιος 2019     | ---     | ---       | ---        | ---      | 0.997       | ---              | ---                | ---              | ---        | ---         | ---     | ---   | ---             |
| (Μέγεθος Συμβολαίου: 100 Μετοχές, Φυσική Παράδοση) |            |             |         |                  |         |           |            |          |             |                  |                    |                  |            |             |         |       |                 |
| <b>ΜΟΤΟΡ ΟΪΛ (ΚΟ)</b>                              |            |             |         | Ιούνιος 2018     | 19.40   | 19.50     | 19.00      | 19.40    | 19.40       | ---              | ---                | 19.34            | 19.78      | ---         | 39      | 82    | 818             |
| 19.5   | 18.82      | 19.42       | 1.57%   | Σεπτέμβριος 2018 | ---     | ---       | ---        | ---      | 19.27       | ---              | ---                | ---              | ---        | ---         | ---     | ---   | ---             |
|  |            |             |         | Δεκέμβριος 2018  | ---     | ---       | ---        | ---      | 19.36       | ---              | ---                | ---              | ---        | ---         | ---     | ---   | ---             |
|  |            |             |         | Μάρτιος 2019     | ---     | ---       | ---        | ---      | 19.45       | ---              | ---                | ---              | ---        | ---         | ---     | ---   | ---             |
| (Μέγεθος Συμβολαίου: 100 Μετοχές, Φυσική Παράδοση) |            |             |         |                  |         |           |            |          |             |                  |                    |                  |            |             |         |       |                 |
| <b>ΜΥΤΙΛΗΝΑΙΟΣ (ΚΟ)</b>                            |            |             |         | Ιούνιος 2018     | 9.64    | 9.74      | 9.27       | 9.74     | 9.74        | ---              | ---                | 9.66             | 10.50      | ---         | 150     | 585   | 6,949           |
| 9.98   | 9.52       | 9.98        | 1.32%   | Σεπτέμβριος 2018 | ---     | ---       | ---        | ---      | 9.92        | ---              | ---                | 9.74             | 9.99       | ---         | ---     | ---   | ---             |
|  |            |             |         | Δεκέμβριος 2018  | ---     | ---       | ---        | ---      | 9.97        | ---              | ---                | ---              | ---        | ---         | ---     | ---   | ---             |
|  |            |             |         | Μάρτιος 2019     | ---     | ---       | ---        | ---      | 10.02       | ---              | ---                | ---              | ---        | ---         | ---     | ---   | ---             |
| (Μέγεθος Συμβολαίου: 100 Μετοχές, Φυσική Παράδοση) |            |             |         |                  |         |           |            |          |             |                  |                    |                  |            |             |         |       |                 |
| <b>ΟΛΠ (ΚΟ)</b>                                    |            |             |         | Ιούνιος 2018     | 15.78   | 16.02     | 15.55      | 16.00    | 16.00       | ---              | ---                | 16.16            | 17.42      | ---         | 14      | 43    | 897             |
| 16.16  | 15.56      | 16.1        | 2.42%   | Σεπτέμβριος 2018 | ---     | ---       | ---        | ---      | 15.84       | ---              | ---                | 15.97            | 16.36      | ---         | ---     | ---   | ---             |
|  |            |             |         | Δεκέμβριος 2018  | ---     | ---       | ---        | ---      | 15.92       | ---              | ---                | ---              | ---        | ---         | ---     | ---   | ---             |
|  |            |             |         | Μάρτιος 2019     | ---     | ---       | ---        | ---      | 15.99       | ---              | ---                | ---              | ---        | ---         | ---     | ---   | ---             |
| (Μέγεθος Συμβολαίου: 100 Μετοχές, Φυσική Παράδοση) |            |             |         |                  |         |           |            |          |             |                  |                    |                  |            |             |         |       |                 |
| <b>ΟΠΑΠ (ΚΟ)</b>                                   |            |             |         | Ιούνιος 2018     | 9.37    | 9.48      | 9.24       | 9.40     | 9.40        | ---              | ---                | 9.36             | 10.29      | ---         | 97      | 552   | 3,162           |
| 9.47   | 9.225      | 9.4         | 0.48%   | Σεπτέμβριος 2018 | ---     | ---       | ---        | ---      | 9.43        | ---              | ---                | ---              | ---        | ---         | ---     | ---   | ---             |
|  |            |             |         | Δεκέμβριος 2018  | ---     | ---       | ---        | ---      | 9.47        | ---              | ---                | ---              | ---        | ---         | ---     | ---   | ---             |
|  |            |             |         | Μάρτιος 2019     | ---     | ---       | ---        | ---      | 9.52        | ---              | ---                | ---              | ---        | ---         | ---     | ---   | ---             |

| Υποκείμενη Αγορά                                   |            |             |        | Αγορά Παραγώγων  |         |           |            |          |             |                  |                    |                  |            |             |         |       |                 |
|--|------------|-------------|--------|------------------|---------|-----------|------------|----------|-------------|------------------|--------------------|------------------|------------|-------------|---------|-------|-----------------|
| Ανωτ Τιμή  | Κατωτ Τιμή | Τιμή κλεισ. | Μεταβ. | Μήνας Παράδοσης  | Άνοιγμα | Ανωτ Τιμή | Κατωτ Τιμή | Τελ Τιμή | Τιμή κλεισ. | Τελευταία ζήτηση | Τελευταία προσφορά | Τιμή Εκκαθάρισης | Υψηλό ζωής | Χαμηλό ζωής | Πράξεις | Όγκος | Ανοικτές θέσεις |
| (Μέγεθος Συμβολαίου: 100 Μετοχές, Φυσική Παράδοση) |            |             |        |                  |         |           |            |          |             |                  |                    |                  |            |             |         |       |                 |
| <b>ΟΤΕ (ΚΟ)</b>                                    |            |             |        | Ιούνιος 2018     | 11.68   | 11.75     | 11.41      | 11.46    | 11.46       | ---              | ---                | 11.56            | 12.42      | ---         | 148     | 686   | 3,690           |
| 11.73  | 11.34      | 11.34       | -2.66% | Σεπτέμβριος 2018 | ---     | ---       | ---        | ---      | 11.74       | ---              | ---                | ---              | ---        | ---         | ---     | ---   | ---             |
|  |            |             |        | Δεκέμβριος 2018  | ---     | ---       | ---        | ---      | 11.80       | ---              | ---                | ---              | ---        | ---         | ---     | ---   | ---             |
|  |            |             |        | Μάρτιος 2019     | ---     | ---       | ---        | ---      | 11.85       | ---              | ---                | ---              | ---        | ---         | ---     | ---   | ---             |
| (Μέγεθος Συμβολαίου: 100 Μετοχές, Φυσική Παράδοση) |            |             |        |                  |         |           |            |          |             |                  |                    |                  |            |             |         |       |                 |
| <b>ΠΕΙΡΑΙΩΣ ΤΡΑΠΕΖΑ (ΚΟ)</b>                       |            |             |        | Ιούνιος 2018     | 3.28    | 3.36      | 3.09       | 3.26     | 3.26        | ---              | ---                | 3.30             | 3.86       | ---         | 866     | 7,563 | 15,538          |
| 3.346  | 3.088      | 3.228       | -1.22% | Σεπτέμβριος 2018 | 3.29    | 3.29      | 3.20       | 3.20     | 3.20        | ---              | ---                | 3.32             | 3.47       | ---         | 3       | 13    | 17              |
|  |            |             |        | Δεκέμβριος 2018  | ---     | ---       | ---        | ---      | 3.31        | ---              | ---                | ---              | ---        | ---         | ---     | ---   | ---             |
|  |            |             |        | Μάρτιος 2019     | ---     | ---       | ---        | ---      | 3.32        | ---              | ---                | ---              | ---        | ---         | ---     | ---   | ---             |
| (Μέγεθος Συμβολαίου: 100 Μετοχές, Φυσική Παράδοση) |            |             |        |                  |         |           |            |          |             |                  |                    |                  |            |             |         |       |                 |
| <b>ΤΕΡΝΑ ΕΝΕΡΓΕΙΑΚΗ (ΚΟ)</b>                       |            |             |        | Ιούνιος 2018     | 5.14    | 5.14      | 4.96       | 5.10     | 5.10        | ---              | ---                | 5.11             | 5.40       | ---         | 67      | 157   | 7,695           |
| 5.14   | 4.945      | 5.1         | -0.39% | Σεπτέμβριος 2018 | ---     | ---       | ---        | ---      | 5.16        | ---              | ---                | ---              | ---        | ---         | ---     | ---   | ---             |
|  |            |             |        | Δεκέμβριος 2018  | ---     | ---       | ---        | ---      | 5.18        | ---              | ---                | ---              | ---        | ---         | ---     | ---   | ---             |
|  |            |             |        | Μάρτιος 2019     | ---     | ---       | ---        | ---      | 5.21        | ---              | ---                | ---              | ---        | ---         | ---     | ---   | ---             |
| (Μέγεθος Συμβολαίου: 100 Μετοχές, Φυσική Παράδοση) |            |             |        |                  |         |           |            |          |             |                  |                    |                  |            |             |         |       |                 |
| <b>ΤΙΤΑΝ (ΚΟ)</b>                                  |            |             |        | Ιούνιος 2018     | 21.61   | 21.99     | 21.17      | 21.71    | 21.71       | ---              | ---                | 21.16            | 22.57      | ---         | 26      | 90    | 363             |
| 22   | 21.1       | 21.3        | -1.16% | Σεπτέμβριος 2018 | ---     | ---       | ---        | ---      | 21.71       | ---              | ---                | 21.44            | 21.20      | ---         | ---     | ---   | ---             |
|  |            |             |        | Δεκέμβριος 2018  | ---     | ---       | ---        | ---      | 21.82       | ---              | ---                | ---              | ---        | ---         | ---     | ---   | ---             |
|  |            |             |        | Μάρτιος 2019     | ---     | ---       | ---        | ---      | 21.92       | ---              | ---                | ---              | ---        | ---         | ---     | ---   | ---             |
| (Μέγεθος Συμβολαίου: 100 Μετοχές, Φυσική Παράδοση) |            |             |        |                  |         |           |            |          |             |                  |                    |                  |            |             |         |       |                 |
| <b>ΤΡΑΠΕΖΑ EUROBANK ERGASIAS (ΚΟ)</b>              |            |             |        | Ιούνιος 2018     | 0.961   | 0.999     | 0.910      | 0.992    | 0.992       | ---              | ---                | 0.980            | 1.06       | ---         | 412     | 8,878 | 24,249          |
| 0.99   | 0.9135     | 0.99        | 4.21%  | Σεπτέμβριος 2018 | ---     | ---       | ---        | ---      | 0.957       | ---              | ---                | ---              | ---        | ---         | ---     | ---   | ---             |
|  |            |             |        | Δεκέμβριος 2018  | ---     | ---       | ---        | ---      | 0.962       | ---              | ---                | ---              | ---        | ---         | ---     | ---   | ---             |
|  |            |             |        | Μάρτιος 2019     | ---     | ---       | ---        | ---      | 0.966       | ---              | ---                | ---              | ---        | ---         | ---     | ---   | ---             |

FTSE/X.A. Large Cap

(Μονάδα Διαπραγμάτευσης: 1 Μονάδα Δείκτη x 2€ - Τρόπος Εξάσκησης: Ευρωπαϊκός, Χρηματικός Διακανονισμός)

| Τιμή Εξάσκησης          | Δικαιώματα Αγοράς |           |            |          |             |       |                 |              |           |            |          |             |       |                 | Δικαιώματα Πώλησης |                 |            |           |            |          |             |       |                 |              |           |            |          |             |        |                 |              |                 |                |        |        |        |    |       |       |  |  |  |  |  |  |  |
|-------------------------|-------------------|-----------|------------|----------|-------------|-------|-----------------|--------------|-----------|------------|----------|-------------|-------|-----------------|--------------------|-----------------|------------|-----------|------------|----------|-------------|-------|-----------------|--------------|-----------|------------|----------|-------------|--------|-----------------|--------------|-----------------|----------------|--------|--------|--------|----|-------|-------|--|--|--|--|--|--|--|
|                         | Μάιος 2018        |           |            |          |             |       |                 | Ιούνιος 2018 |           |            |          |             |       |                 | Λοιποί Μήνες       |                 | Μάιος 2018 |           |            |          |             |       |                 | Ιούνιος 2018 |           |            |          |             |        |                 | Λοιποί Μήνες |                 | Τιμή Εξάσκησης |        |        |        |    |       |       |  |  |  |  |  |  |  |
|                         | Άνοιγμα           | Ανιτ Τιμή | Κατωτ Τιμή | Τελ Τιμή | Τιμή κλεισ. | Όγκος | Ανοικτές θέσεις | Άνοιγμα      | Ανιτ Τιμή | Κατωτ Τιμή | Τελ Τιμή | Τιμή κλεισ. | Όγκος | Ανοικτές θέσεις | Όγκος              | Ανοικτές θέσεις | Άνοιγμα    | Ανιτ Τιμή | Κατωτ Τιμή | Τελ Τιμή | Τιμή κλεισ. | Όγκος | Ανοικτές θέσεις | Άνοιγμα      | Ανιτ Τιμή | Κατωτ Τιμή | Τελ Τιμή | Τιμή κλεισ. | Όγκος  | Ανοικτές θέσεις | Όγκος        | Ανοικτές θέσεις |                |        |        |        |    |       |       |  |  |  |  |  |  |  |
| 1,700                   | -                 | -         | -          | -        | -           | -     | -               | 0.00         | 0.00      | 0.00       | -        | 405.00      | -     | -               | -                  | -               | -          | -         | -          | -        | -           | -     | -               | -            | 0.00      | 0.00       | 0.00     | -           | 0.08   | -               | -            | -               |                | -      | 1,700  |        |    |       |       |  |  |  |  |  |  |  |
| 1,725                   | -                 | -         | -          | -        | -           | -     | -               | 0.00         | 0.00      | 0.00       | -        | 380.00      | -     | -               | -                  | -               | -          | -         | -          | -        | -           | -     | -               | -            | 0.00      | 0.00       | 0.00     | -           | 0.15   | -               | -            | -               | -              | 1,725  |        |        |    |       |       |  |  |  |  |  |  |  |
| 1,750                   | -                 | -         | -          | -        | -           | -     | -               | 0.00         | 0.00      | 0.00       | -        | 355.00      | -     | -               | -                  | -               | -          | -         | -          | -        | -           | -     | -               | -            | 0.00      | 0.00       | 0.00     | -           | 0.29   | -               | -            | -               | -              | 1,750  |        |        |    |       |       |  |  |  |  |  |  |  |
| 1,775                   | -                 | -         | -          | -        | -           | -     | -               | 0.00         | 0.00      | 0.00       | -        | 330.00      | -     | -               | -                  | -               | -          | -         | -          | -        | -           | -     | -               | -            | 0.00      | 0.00       | 0.00     | -           | 0.52   | -               | -            | -               | -              | 1,775  |        |        |    |       |       |  |  |  |  |  |  |  |
| 1,800                   | -                 | -         | -          | -        | -           | -     | -               | 0.00         | 0.00      | 0.00       | -        | 306.00      | -     | -               | -                  | -               | -          | -         | -          | -        | -           | -     | -               | -            | 0.00      | 0.00       | 0.00     | -           | 0.89   | -               | -            | -               | -              | 1,800  |        |        |    |       |       |  |  |  |  |  |  |  |
| 1,825                   | -                 | -         | -          | -        | -           | -     | -               | 0.00         | 0.00      | 0.00       | -        | 281.00      | -     | -               | -                  | -               | -          | -         | -          | -        | -           | -     | -               | -            | 0.00      | 0.00       | 0.00     | -           | 1.50   | -               | -            | -               | -              | 1,825  |        |        |    |       |       |  |  |  |  |  |  |  |
| 1,850                   | -                 | -         | -          | -        | -           | -     | -               | 0.00         | 0.00      | 0.00       | -        | 257.00      | -     | -               | -                  | -               | -          | -         | -          | -        | -           | -     | -               | -            | 0.00      | 0.00       | 0.00     | -           | 2.40   | -               | -            | -               | -              | 1,850  |        |        |    |       |       |  |  |  |  |  |  |  |
| 1,875                   | 0.00              | 0.00      | 0.00       | -        | 232.00      | -     | -               | 0.00         | 0.00      | 0.00       | -        | 234.00      | -     | -               | -                  | -               | -          | -         | -          | -        | -           | -     | -               | -            | 0.00      | 0.00       | 0.00     | -           | 3.70   | -               | -            | -               | -              | 1,875  |        |        |    |       |       |  |  |  |  |  |  |  |
| 1,900                   | 0.00              | 0.00      | 0.00       | -        | 207.00      | -     | -               | 0.00         | 0.00      | 0.00       | -        | 211.00      | -     | -               | -                  | -               | -          | -         | -          | -        | -           | -     | -               | -            | 0.00      | 0.00       | 0.00     | -           | 5.60   | -               | -            | -               | -              | 1,900  |        |        |    |       |       |  |  |  |  |  |  |  |
| 1,925                   | 0.00              | 0.00      | 0.00       | -        | 183.00      | -     | -               | 0.00         | 0.00      | 0.00       | -        | 188.00      | -     | -               | -                  | -               | -          | -         | -          | -        | -           | -     | -               | -            | 0.00      | 0.00       | 0.00     | -           | 8.20   | -               | -            | -               | -              | 1,925  |        |        |    |       |       |  |  |  |  |  |  |  |
| 1,950                   | 0.00              | 0.00      | 0.00       | -        | 158.00      | -     | 20              | 0.00         | 0.00      | 0.00       | -        | 167.00      | -     | -               | -                  | -               | -          | -         | -          | -        | -           | -     | -               | -            | 0.00      | 0.00       | 0.00     | -           | 11.75  | -               | -            | -               | -              | 1,950  |        |        |    |       |       |  |  |  |  |  |  |  |
| 1,975                   | 0.00              | 0.00      | 0.00       | -        | 134.00      | -     | 60              | 0.00         | 0.00      | 0.00       | -        | 146.00      | -     | -               | -                  | -               | -          | -         | -          | -        | -           | -     | -               | -            | 0.00      | 0.00       | 0.00     | -           | 16.25  | -               | -            | -               | -              | 1,975  |        |        |    |       |       |  |  |  |  |  |  |  |
| 2,000                   | 0.00              | 0.00      | 0.00       | -        | 111.00      | -     | 77              | 0.00         | 0.00      | 0.00       | -        | 127.00      | -     | -               | -                  | -               | -          | -         | -          | -        | -           | -     | -               | -            | 0.00      | 0.00       | 0.00     | -           | 3.60   | -               | 1,401        | 25.00           | 25.00          | 20.50  | 20.50  | 20.50  | 9  | 9     | 2,000 |  |  |  |  |  |  |  |
| 2,050                   | 0.00              | 0.00      | 0.00       | -        | 69.50       | -     | 80              | 0.00         | 0.00      | 0.00       | -        | 93.00       | -     | 1               | -                  | -               | -          | -         | -          | -        | -           | -     | -               | -            | 8.00      | 0.00       | 6.00     | 6.00        | 6.00   | 32              | 104          | 38.00           | 42.00          | 27.25  | 34.25  | 34.25  | 64 | 138   | 2,050 |  |  |  |  |  |  |  |
| 2,100                   | 27.50             | 38.50     | 27.50      | 38.50    | 38.50       | 21    | 184             | 55.00        | 77.50     | 55.00      | 77.50    | 77.50       | 23    | 44              | -                  | -               | -          | -         | -          | -        | -           | -     | -               | -            | 25.00     | 38.50      | 17.00    | 17.00       | 17.00  | 58              | 1,065        | 52.00           | 52.00          | 49.00  | 49.00  | 49.00  | 2  | 682   | 2,100 |  |  |  |  |  |  |  |
| 2,150                   | 12.00             | 20.00     | 12.00      | 13.00    | 13.00       | 32    | 1,026           | 46.00        | 55.50     | 40.00      | 51.00    | 51.00       | 25    | 5               | -                  | -               | -          | -         | -          | -        | -           | -     | -               | -            | 48.00     | 20.00      | 47.50    | 47.50       | 47.50  | 22              | 150          | 0.00            | 0.00           | 0.00   | -      | 87.50  | -  | 109   | 2,150 |  |  |  |  |  |  |  |
| 2,200                   | 7.50              | 7.50      | 4.50       | 4.50     | 4.50        | 2     | 131             | 22.00        | 36.50     | 22.00      | 36.50    | 36.50       | 9     | 78              | -                  | -               | -          | -         | -          | -        | -           | -     | -               | -            | 0.00      | 7.50       | 0.00     | -           | 98.50  | -               | 23           | 158.00          | 158.00         | 152.00 | 152.00 | 152.00 | 40 | 62    | 2,200 |  |  |  |  |  |  |  |
| 2,250                   | 3.00              | 3.00      | 3.00       | 3.00     | 3.00        | 1     | 136             | 0.00         | 0.00      | 0.00       | -        | 16.25       | -     | 20              | -                  | -               | -          | -         | -          | -        | -           | -     | -               | -            | 0.00      | 3.00       | 0.00     | -           | 144.00 | -               | -            | 0.00            | 0.00           | 0.00   | -      | 160.00 | -  | 61    | 2,250 |  |  |  |  |  |  |  |
| 2,300                   | 0.00              | 0.00      | 0.00       | -        | 0.43        | -     | 15              | 0.00         | 0.00      | 0.00       | -        | 9.30        | -     | 4               | -                  | -               | -          | -         | -          | -        | -           | -     | -               | -            | 0.00      | 0.00       | 0.00     | -           | 193.00 | -               | -            | 0.00            | 0.00           | 0.00   | -      | 203.00 | -  | -     | 2,300 |  |  |  |  |  |  |  |
| 2,350                   | 0.00              | 0.00      | 0.00       | -        | 0.08        | -     | -               | 0.00         | 0.00      | 0.00       | -        | 5.00        | -     | -               | -                  | -               | -          | -         | -          | -        | -           | -     | -               | -            | 0.00      | 0.00       | 0.00     | -           | 242.00 | -               | -            | 0.00            | 0.00           | 0.00   | -      | 249.00 | -  | -     | 2,350 |  |  |  |  |  |  |  |
| 2,400                   | 0.00              | 0.00      | 0.00       | -        | 0.01        | -     | -               | 0.00         | 0.00      | 0.00       | -        | 2.60        | -     | -               | -                  | -               | -          | -         | -          | -        | -           | -     | -               | -            | 0.00      | 0.00       | 0.00     | -           | 292.00 | -               | -            | 0.00            | 0.00           | 0.00   | -      | 296.00 | -  | -     | 2,400 |  |  |  |  |  |  |  |
| 2,450                   | 0.00              | 0.00      | 0.00       | -        | 0.01        | -     | -               | 0.00         | 0.00      | 0.00       | -        | 1.30        | -     | -               | -                  | -               | -          | -         | -          | -        | -           | -     | -               | -            | 0.00      | 0.00       | 0.00     | -           | 342.00 | -               | -            | 0.00            | 0.00           | 0.00   | -      | 345.00 | -  | -     | 2,450 |  |  |  |  |  |  |  |
| 2,500                   | -                 | -         | -          | -        | -           | -     | -               | 0.00         | 0.00      | 0.00       | -        | 0.59        | -     | -               | -                  | -               | -          | -         | -          | -        | -           | -     | -               | -            | 0.00      | 0.00       | 0.00     | -           | 394.00 | -               | -            | -               | -              | -      | -      | -      | -  | 2,500 |       |  |  |  |  |  |  |  |
| <b>Σύνολα:</b>          |                   |           |            |          |             | 56    | 1,729           |              |           |            |          |             | 57    | 152             | 0                  | 0               |            |           |            |          |             |       |                 |              |           |            |          |             |        |                 |              |                 |                |        |        |        |    |       |       |  |  |  |  |  |  |  |
| <b>Αριθμός Πράξεων:</b> |                   |           |            |          |             |       | 9               |              |           |            |          |             | 11    |                 |                    | 0               |            |           |            |          |             |       |                 |              |           |            |          |             |        |                 |              |                 |                |        |        |        |    |       |       |  |  |  |  |  |  |  |

ALPHA BANK (KO)

(Μέγεθος Συμβολαίου: 100 Μετοχές, Τρόπος Εξάσκησης: Αμερικάνικος, Φυσική Παράδοση)

| Τιμή Εξάσκησης          | Δικαιώματα Αγοράς |            |            |          |             |       |                 |         |            |            |          |             |              |                 | Δικαιώματα Πώλησης |                 |         |            |            |          |              |       |                 |         |            |            |              |             |                |       |                 |       |                 |       |
|-------------------------|-------------------|------------|------------|----------|-------------|-------|-----------------|---------|------------|------------|----------|-------------|--------------|-----------------|--------------------|-----------------|---------|------------|------------|----------|--------------|-------|-----------------|---------|------------|------------|--------------|-------------|----------------|-------|-----------------|-------|-----------------|-------|
|                         | Μάιος 2018        |            |            |          |             |       | Ιούνιος 2018    |         |            |            |          |             | Λοιποί Μήνες |                 | Μάιος 2018         |                 |         |            |            |          | Ιούνιος 2018 |       |                 |         |            |            | Λοιποί Μήνες |             | Τιμή Εξάσκησης |       |                 |       |                 |       |
|                         | Άνοιγμα           | Ανιγτ Τιμή | Καπιτ Τιμή | Τελ Τιμή | Τιμή κλεισ. | Όγκος | Ανοικτές θέσεις | Άνοιγμα | Ανιγτ Τιμή | Καπιτ Τιμή | Τελ Τιμή | Τιμή κλεισ. | Όγκος        | Ανοικτές θέσεις | Όγκος              | Ανοικτές θέσεις | Άνοιγμα | Ανιγτ Τιμή | Καπιτ Τιμή | Τελ Τιμή | Τιμή κλεισ.  | Όγκος | Ανοικτές θέσεις | Άνοιγμα | Ανιγτ Τιμή | Καπιτ Τιμή | Τελ Τιμή     | Τιμή κλεισ. |                | Όγκος | Ανοικτές θέσεις | Όγκος | Ανοικτές θέσεις |       |
| 0.900                   |                   |            |            |          |             | -     | -               | 0.000   | 0.000      | 0.000      |          | 1.15        | -            | -               |                    |                 |         |            |            |          |              |       | -               | -       | 0.000      | 0.000      | 0.000        |             |                | 0.001 | -               | -     |                 |       |
| 0.950                   |                   |            |            |          |             | -     | -               | 0.000   | 0.000      | 0.000      |          | 1.10        | -            | -               |                    |                 |         |            |            |          |              |       | -               | -       | 0.000      | 0.000      | 0.000        |             | 0.001          | -     | -               |       |                 | 0.010 |
| 1.000                   |                   |            |            |          |             | -     | -               | 0.000   | 0.000      | 0.000      |          | 1.05        | -            | -               |                    |                 |         |            |            |          |              |       | -               | -       | 0.000      | 0.000      | 0.000        |             | 0.001          | -     | -               |       |                 | 0.010 |
| 1.100                   |                   |            |            |          |             | -     | -               | 0.000   | 0.000      | 0.000      |          | 0.952       | -            | -               |                    |                 |         |            |            |          |              |       | -               | -       | 0.000      | 0.000      | 0.000        |             | 0.001          | -     | -               |       |                 | 0.011 |
| 1.200                   | 0.000             | 0.000      | 0.000      |          | 0.851       | -     | -               | 0.000   | 0.000      | 0.000      |          | 0.853       | -            | -               |                    |                 | 0.000   | 0.000      | 0.000      |          | 0.001        | -     | -               | 0.000   | 0.000      | 0.000      |              | 0.001       | -              | -     |                 |       | 0.012           |       |
| 1.300                   | 0.000             | 0.000      | 0.000      |          | 0.751       | -     | -               | 0.000   | 0.000      | 0.000      |          | 0.753       | -            | -               |                    |                 | 0.000   | 0.000      | 0.000      |          | 0.001        | -     | -               | 0.000   | 0.000      | 0.000      |              | 0.001       | -              | -     |                 |       | 0.013           |       |
| 1.400                   | 0.000             | 0.000      | 0.000      |          | 0.651       | -     | -               | 0.000   | 0.000      | 0.000      |          | 0.653       | -            | -               |                    |                 | 0.000   | 0.000      | 0.000      |          | 0.001        | -     | -               | 0.000   | 0.000      | 0.000      |              | 0.001       | -              | -     |                 |       | 0.014           |       |
| 1.500                   | 0.000             | 0.000      | 0.000      |          | 0.551       | -     | -               | 0.000   | 0.000      | 0.000      |          | 0.553       | -            | -               |                    |                 | 0.000   | 0.000      | 0.000      |          | 0.001        | -     | -               | 0.000   | 0.000      | 0.000      |              | 0.001       | -              | -     |                 |       | 0.015           |       |
| 1.600                   | 0.000             | 0.000      | 0.000      |          | 0.451       | -     | -               | 0.000   | 0.000      | 0.000      |          | 0.455       | -            | -               |                    |                 | 0.000   | 0.000      | 0.000      |          | 0.002        | -     | -               | 0.000   | 0.000      | 0.000      |              | 0.001       | -              | -     |                 |       | 0.016           |       |
| 1.700                   | 0.000             | 0.000      | 0.000      |          | 0.352       | -     | -               | 0.000   | 0.000      | 0.000      |          | 0.359       | -            | -               |                    |                 | 0.000   | 0.000      | 0.000      |          | 0.001        | -     | -               | 0.000   | 0.000      | 0.000      |              | 0.005       | -              | -     |                 |       | 0.017           |       |
| 1.800                   | 0.000             | 0.000      | 0.000      |          | 0.257       | -     | -               | 0.000   | 0.000      | 0.000      |          | 0.269       | -            | -               |                    |                 | 0.000   | 0.000      | 0.000      |          | 0.006        | -     | -               | 0.000   | 0.000      | 0.000      |              | 0.015       | -              | -     |                 |       | 0.018           |       |
| 1.900                   | 0.000             | 0.000      | 0.000      |          | 0.172       | -     | -               | 0.000   | 0.000      | 0.000      |          | 0.190       | -            | -               |                    |                 | 0.000   | 0.000      | 0.000      |          | 0.021        | -     | -               | 0.000   | 0.000      | 0.000      |              | 0.036       | -              | -     |                 |       | 0.019           |       |
| 2.000                   | 0.000             | 0.000      | 0.000      |          | 0.103       | -     | -               | 0.000   | 0.000      | 0.000      |          | 0.126       | -            | -               |                    |                 | 0.000   | 0.000      | 0.000      |          | 0.052        | -     | -               | 0.000   | 0.000      | 0.000      |              | 0.072       | -              | -     |                 |       | 0.020           |       |
| 2.200                   | 0.000             | 0.000      | 0.000      |          | 0.026       | -     | -               | 0.000   | 0.000      | 0.000      |          | 0.044       | -            | -               |                    |                 | 0.000   | 0.000      | 0.000      |          | 0.175        | -     | -               | 0.000   | 0.000      | 0.000      |              | 0.190       | -              | -     |                 |       | 0.022           |       |
| 2.400                   | 0.000             | 0.000      | 0.000      |          | 0.004       | -     | -               | 0.000   | 0.000      | 0.000      |          | 0.012       | -            | -               |                    |                 | 0.000   | 0.000      | 0.000      |          | 0.353        | -     | -               | 0.000   | 0.000      | 0.000      |              | 0.358       | -              | -     |                 |       | 0.024           |       |
| 2.600                   | 0.000             | 0.000      | 0.000      |          | 0.002       | -     | -               | 0.000   | 0.000      | 0.000      |          | 0.002       | -            | -               |                    |                 | 0.000   | 0.000      | 0.000      |          | 0.550        | -     | -               | 0.000   | 0.000      | 0.000      |              | 0.550       | -              | -     |                 |       | 0.026           |       |
| 2.800                   | 0.000             | 0.000      | 0.000      |          | 0.001       | -     | -               | 0.000   | 0.000      | 0.000      |          | 0.001       | -            | -               |                    |                 | 0.000   | 0.000      | 0.000      |          | 0.750        | -     | -               | 0.000   | 0.000      | 0.000      |              | 0.750       | -              | -     |                 |       | 0.028           |       |
| 3.000                   | 0.000             | 0.000      | 0.000      |          | 0.001       | -     | -               | 0.000   | 0.000      | 0.000      |          | 0.001       | -            | -               |                    |                 | 0.000   | 0.000      | 0.000      |          | 0.950        | -     | -               | 0.000   | 0.000      | 0.000      |              | 0.950       | -              | -     |                 |       | 0.030           |       |
| 3.200                   | 0.000             | 0.000      | 0.000      |          | 0.001       | -     | -               | 0.000   | 0.000      | 0.000      |          | 0.002       | -            | -               |                    |                 | 0.000   | 0.000      | 0.000      |          | 1.15         | -     | -               | 0.000   | 0.000      | 0.000      |              | 1.15        | -              | -     |                 |       | 0.032           |       |
| <b>Σύνολο:</b>          |                   |            |            |          |             | 0     | 0               |         |            |            |          |             |              | 0               | 0                  | 0               | 0       |            |            |          |              | 0     | 0               |         |            |            |              | 0           | 30             | 0     | 0               |       |                 |       |
| <b>Αριθμός Πράξεων:</b> |                   |            |            |          |             | 0     |                 |         |            |            |          |             |              | 0               | 0                  |                 |         |            |            |          |              | 0.00  |                 |         |            |            |              | 0           |                | 0     |                 |       |                 |       |

ΔΕΗ (ΚΟ)

(Μέγεθος Συμβολαίου: 100 Μετοχές, Τρόπος Εξάσκησης: Αμερικάνικος, Φυσική Παράδοση)

| Τιμή Εξάσκησης          | Δικαιώματα Αγοράς |             |             |           |             |       |                 |         |             |             |           |             |              | Δικαιώματα Πώλησης |            |                 |         |             |             |           |              |       |                 |         |             |             |              |             |                |       |                 |       |                 |   |   |  |       |       |
|-------------------------|-------------------|-------------|-------------|-----------|-------------|-------|-----------------|---------|-------------|-------------|-----------|-------------|--------------|--------------------|------------|-----------------|---------|-------------|-------------|-----------|--------------|-------|-----------------|---------|-------------|-------------|--------------|-------------|----------------|-------|-----------------|-------|-----------------|---|---|--|-------|-------|
|                         | Μάιος 2018        |             |             |           |             |       | Ιούνιος 2018    |         |             |             |           |             | Λοιποί Μήνες |                    | Μάιος 2018 |                 |         |             |             |           | Ιούνιος 2018 |       |                 |         |             |             | Λοιποί Μήνες |             | Τιμή Εξάσκησης |       |                 |       |                 |   |   |  |       |       |
|                         | Άνοιγμα           | Ανιγν. Τιμή | Κατωτ. Τιμή | Τελ. Τιμή | Τιμή κλεισ. | Όγκος | Ανοικτές θέσεις | Άνοιγμα | Ανιγν. Τιμή | Κατωτ. Τιμή | Τελ. Τιμή | Τιμή κλεισ. | Όγκος        | Ανοικτές θέσεις    | Όγκος      | Ανοικτές θέσεις | Άνοιγμα | Ανιγν. Τιμή | Κατωτ. Τιμή | Τελ. Τιμή | Τιμή κλεισ.  | Όγκος | Ανοικτές θέσεις | Άνοιγμα | Ανιγν. Τιμή | Κατωτ. Τιμή | Τελ. Τιμή    | Τιμή κλεισ. |                | Όγκος | Ανοικτές θέσεις | Όγκος | Ανοικτές θέσεις |   |   |  |       |       |
| 1.200                   |                   |             |             |           |             | -     | -               | 0.000   | 0.000       | 0.000       |           | 1.10        | -            | -                  |            |                 | -       | -           | 0.000       | 0.000     | 0.000        |       | 0.001           | -       | -           |             |              | 0.000       |                | 0.000 | 0.000           |       | 0.001           | - | - |  |       | 0.012 |
| 1.300                   |                   |             |             |           |             | -     | -               | 0.000   | 0.000       | 0.000       |           | 1.00        | -            | -                  |            |                 | -       | -           | 0.000       | 0.000     | 0.000        |       | 0.001           | -       | -           |             |              | 0.000       | 0.000          | 0.000 |                 | 0.001 | -               | - |   |  | 0.013 |       |
| 1.400                   |                   |             |             |           |             | -     | -               | 0.000   | 0.000       | 0.000       |           | 0.903       | -            | -                  |            |                 | -       | -           | 0.000       | 0.000     | 0.000        |       | 0.001           | -       | -           |             |              | 0.000       | 0.000          | 0.000 |                 | 0.001 | -               | - |   |  | 0.014 |       |
| 1.500                   |                   |             |             |           |             | -     | -               | 0.000   | 0.000       | 0.000       |           | 0.803       | -            | -                  |            |                 | -       | -           | 0.000       | 0.000     | 0.000        |       | 0.001           | -       | -           |             |              | 0.000       | 0.000          | 0.000 |                 | 0.001 | -               | - |   |  | 0.015 |       |
| 1.600                   | 0.000             | 0.000       | 0.000       |           | 0.701       | -     | -               | 0.000   | 0.000       | 0.000       |           | 0.704       | -            | -                  |            |                 | 0.000   | 0.000       | 0.000       | 0.001     | -            | -     |                 | 0.001   | -           | -           |              |             | 0.000          | 0.000 | 0.000           |       | 0.001           | - | - |  |       | 0.016 |
| 1.700                   | 0.000             | 0.000       | 0.000       |           | 0.601       | -     | -               | 0.000   | 0.000       | 0.000       |           | 0.604       | -            | -                  |            |                 | 0.000   | 0.000       | 0.000       | 0.001     | -            | -     |                 | 0.001   | -           | -           |              |             | 0.000          | 0.000 | 0.000           |       | 0.001           | - | - |  |       | 0.017 |
| 1.800                   | 0.000             | 0.000       | 0.000       |           | 0.502       | -     | -               | 0.000   | 0.000       | 0.000       |           | 0.507       | -            | -                  |            |                 | 0.000   | 0.000       | 0.000       | 0.001     | -            | -     |                 | 0.001   | -           | -           |              |             | 0.000          | 0.000 | 0.000           |       | 0.003           | - | - |  |       | 0.018 |
| 1.900                   | 0.000             | 0.000       | 0.000       |           | 0.405       | -     | -               | 0.000   | 0.000       | 0.000       |           | 0.412       | -            | -                  |            |                 | 0.000   | 0.000       | 0.000       | 0.004     | -            | -     |                 | 0.004   | -           | -           |              |             | 0.000          | 0.000 | 0.000           |       | 0.008           | - | - |  |       | 0.019 |
| 2.000                   | 0.000             | 0.000       | 0.000       |           | 0.312       | -     | -               | 0.000   | 0.000       | 0.000       |           | 0.323       | -            | -                  |            |                 | 0.000   | 0.000       | 0.000       | 0.011     | -            | -     |                 | 0.011   | -           | -           |              |             | 0.000          | 0.000 | 0.000           |       | 0.019           | - | - |  |       | 0.020 |
| 2.200                   | 0.000             | 0.000       | 0.000       |           | 0.157       | -     | -               | 0.102   | 0.102       | 0.102       | 0.102     | 0.102       | 10           | 10                 |            |                 | 0.000   | 0.000       | 0.000       | 0.056     | -            | -     |                 | 0.056   | -           | -           |              |             | 0.000          | 0.000 | 0.000           |       | 0.071           | - | - |  |       | 0.022 |
| 2.400                   | 0.000             | 0.000       | 0.000       |           | 0.061       | -     | -               | 0.000   | 0.000       | 0.000       |           | 0.079       | -            | -                  |            |                 | 0.000   | 0.000       | 0.000       | 0.159     | -            | -     |                 | 0.159   | -           | -           |              |             | 0.000          | 0.000 | 0.000           |       | 0.175           | - | - |  |       | 0.024 |
| 2.600                   | 0.000             | 0.000       | 0.000       |           | 0.017       | -     | 30              | 0.000   | 0.000       | 0.000       |           | 0.030       | -            | -                  |            |                 | 0.000   | 0.000       | 0.000       | 0.316     | -            | -     |                 | 0.316   | -           | -           |              |             | 0.000          | 0.000 | 0.000           |       | 0.326           | - | - |  |       | 0.026 |
| 2.800                   | 0.000             | 0.000       | 0.000       |           | 0.004       | -     | -               | 0.000   | 0.000       | 0.000       |           | 0.009       | -            | 10                 |            |                 | 0.000   | 0.000       | 0.000       | 0.503     | -            | -     |                 | 0.503   | -           | -           |              |             | 0.000          | 0.000 | 0.000           |       | 0.506           | - | - |  |       | 0.028 |
| 3.000                   | 0.000             | 0.000       | 0.000       |           | 0.001       | -     | -               | 0.000   | 0.000       | 0.000       |           | 0.002       | -            | -                  |            |                 | 0.000   | 0.000       | 0.000       | 0.700     | -            | -     |                 | 0.700   | -           | -           |              |             | 0.000          | 0.000 | 0.000           |       | 0.700           | - | - |  |       | 0.030 |
| 3.200                   | 0.000             | 0.000       | 0.000       |           | 0.001       | -     | -               | 0.000   | 0.000       | 0.000       |           | 0.001       | -            | -                  |            |                 | 0.000   | 0.000       | 0.000       | 0.900     | -            | -     |                 | 0.900   | -           | -           |              |             | 0.000          | 0.000 | 0.000           |       | 0.900           | - | - |  |       | 0.032 |
| 3.400                   | 0.000             | 0.000       | 0.000       |           | 0.002       | -     | -               | 0.000   | 0.000       | 0.000       |           | 0.003       | -            | -                  |            |                 | 0.000   | 0.000       | 0.000       | 1.10      | -            | -     |                 | 1.10    | -           | -           |              |             | 0.000          | 0.000 | 0.000           |       | 1.10            | - | - |  |       | 0.034 |
| 3.600                   | 0.000             | 0.000       | 0.000       |           | 0.001       | -     | -               | 0.000   | 0.000       | 0.000       |           | 0.001       | -            | -                  |            |                 | 0.000   | 0.000       | 0.000       | 1.30      | -            | -     |                 | 1.30    | -           | -           |              |             | 0.000          | 0.000 | 0.000           |       | 1.30            | - | - |  |       | 0.036 |
| 3.800                   | 0.000             | 0.000       | 0.000       |           | 0.001       | -     | -               | 0.000   | 0.000       | 0.000       |           | 0.001       | -            | -                  |            |                 | 0.000   | 0.000       | 0.000       | 1.50      | -            | -     |                 | 1.50    | -           | -           |              |             | 0.000          | 0.000 | 0.000           |       | 1.50            | - | - |  |       | 0.038 |
| 4.000                   | 0.000             | 0.000       | 0.000       |           | 0.001       | -     | -               | 0.000   | 0.000       | 0.000       |           | 0.001       | -            | -                  |            |                 | 0.000   | 0.000       | 0.000       | 1.70      | -            | -     |                 | 1.70    | -           | -           |              |             | 0.000          | 0.000 | 0.000           |       | 1.70            | - | - |  |       | 0.040 |
| 4.400                   |                   |             |             |           |             | -     | -               | 0.000   | 0.000       | 0.000       |           | 0.001       | -            | -                  |            |                 | -       | -           | 0.000       | 0.000     | 0.000        |       | 2.10            | -       | -           |             |              | 0.000       | 0.000          | 0.000 |                 | 2.10  | -               | - |   |  | 0.044 |       |
| <b>Σύνολο:</b>          |                   |             |             |           |             | 0     | 30              |         |             |             |           |             | 10           | 20                 | 0          | 0               |         |             | 0           | 0         |              |       | 0               | 0       |             |             |              |             |                |       | 0               | 0     | 0               | 0 |   |  |       |       |
| <b>Αριθμός Πράξεων:</b> |                   |             |             |           |             |       | 0               |         |             |             |           |             | 1            |                    | 0          |                 |         |             | 0.00        |           |              |       |                 | 0       |             |             |              |             |                |       |                 | 0     |                 | 0 |   |  |       |       |

ΕΘΝΙΚΗ ΤΡΑΠΕΖΑ (ΚΟ)

(Μέγεθος Συμβολαίου: 100 Μετοχές, Τρόπος Εξάσκησης: Αμερικάνικος, Φυσική Παράδοση)

| Τιμή Εξάσκησης          | Δικαιώματα Αγοράς |            |             |           |             |       |              |            |             |           |             |       |                 | Δικαιώματα Πώλησης |                 |         |            |             |           |             |              |                 |       |                 |       |                 |              |       |                |       |   |       |
|-------------------------|-------------------|------------|-------------|-----------|-------------|-------|--------------|------------|-------------|-----------|-------------|-------|-----------------|--------------------|-----------------|---------|------------|-------------|-----------|-------------|--------------|-----------------|-------|-----------------|-------|-----------------|--------------|-------|----------------|-------|---|-------|
|                         | Μάιος 2018        |            |             |           |             |       | Ιούνιος 2018 |            |             |           |             |       | Λοιποί Μήνες    |                    | Μάιος 2018      |         |            |             |           |             | Ιούνιος 2018 |                 |       |                 |       |                 | Λοιποί Μήνες |       | Τιμή Εξάσκησης |       |   |       |
|                         | Άνοιγμα           | Ανιψ. Τιμή | Κατωτ. Τιμή | Τελ. Τιμή | Τιμή κλεισ. | Όγκος | Άνοιγμα      | Ανιψ. Τιμή | Κατωτ. Τιμή | Τελ. Τιμή | Τιμή κλεισ. | Όγκος | Άνοιγτες θέσεις | Όγκος              | Άνοιγτες θέσεις | Άνοιγμα | Ανιψ. Τιμή | Κατωτ. Τιμή | Τελ. Τιμή | Τιμή κλεισ. | Όγκος        | Άνοιγτες θέσεις | Όγκος | Άνοιγτες θέσεις | Όγκος | Άνοιγτες θέσεις |              |       |                |       |   |       |
| 0.050                   | 0.000             | 0.000      | 0.000       | 0.250     | -           | -     | 0.000        | 0.000      | 0.000       | 0.250     | -           | -     |                 |                    | 0.000           | 0.000   | 0.000      | 0.001       | -         | -           | 0.001        | -               | -     |                 |       | 0.000           | 0.000        | 0.000 |                | 0.001 | - | -     |
| 0.100                   | 0.000             | 0.000      | 0.000       | 0.200     | -           | -     | 0.000        | 0.000      | 0.000       | 0.200     | -           | -     |                 |                    | 0.000           | 0.000   | 0.000      | 0.001       | -         | -           | 0.001        | -               | -     |                 |       | 0.000           | 0.000        | 0.000 | 0.001          | -     | - | 0.001 |
| 0.150                   | 0.000             | 0.000      | 0.000       | 0.151     | -           | -     | 0.000        | 0.000      | 0.000       | 0.151     | -           | -     |                 |                    | 0.000           | 0.000   | 0.000      | 0.001       | -         | -           | 0.001        | -               | -     |                 |       | 0.000           | 0.000        | 0.000 | 0.001          | -     | - | 0.001 |
| 0.200                   | 0.000             | 0.000      | 0.000       | 0.105     | -           | -     | 0.000        | 0.000      | 0.000       | 0.106     | -           | -     |                 |                    | 0.000           | 0.000   | 0.000      | 0.005       | -         | -           | 0.005        | -               | -     |                 |       | 0.000           | 0.000        | 0.000 | 0.005          | -     | - | 0.005 |
| 0.250                   | 0.000             | 0.000      | 0.000       | 0.069     | -           | -     | 0.000        | 0.000      | 0.000       | 0.069     | -           | -     |                 |                    | 0.000           | 0.000   | 0.000      | 0.019       | -         | -           | 0.019        | -               | -     |                 |       | 0.000           | 0.000        | 0.000 | 0.019          | -     | - | 0.019 |
| 0.300                   | 0.000             | 0.000      | 0.000       | 0.042     | -           | -     | 0.000        | 0.000      | 0.000       | 0.042     | -           | -     |                 |                    | 0.000           | 0.000   | 0.000      | 0.042       | -         | -           | 0.042        | -               | -     |                 |       | 0.000           | 0.000        | 0.000 | 0.042          | -     | - | 0.042 |
| 0.350                   | 0.000             | 0.000      | 0.000       | 0.025     | -           | -     | 0.000        | 0.000      | 0.000       | 0.025     | -           | -     |                 |                    | 0.000           | 0.000   | 0.000      | 0.075       | -         | -           | 0.075        | -               | -     |                 |       | 0.000           | 0.000        | 0.000 | 0.075          | -     | - | 0.075 |
| 0.400                   | 0.000             | 0.000      | 0.000       | 0.014     | -           | -     | 0.000        | 0.000      | 0.000       | 0.015     | -           | -     |                 |                    | 0.000           | 0.000   | 0.000      | 0.114       | -         | -           | 0.114        | -               | -     |                 |       | 0.000           | 0.000        | 0.000 | 0.114          | -     | - | 0.114 |
| 0.450                   | 0.000             | 0.000      | 0.000       | 0.008     | -           | -     | 0.000        | 0.000      | 0.000       | 0.008     | -           | -     |                 |                    | 0.000           | 0.000   | 0.000      | 0.158       | -         | -           | 0.158        | -               | -     |                 |       | 0.000           | 0.000        | 0.000 | 0.157          | -     | - | 0.157 |
| 0.500                   | 0.000             | 0.000      | 0.000       | 0.004     | -           | -     | 0.000        | 0.000      | 0.000       | 0.005     | -           | -     |                 |                    | 0.000           | 0.000   | 0.000      | 0.204       | -         | -           | 0.204        | -               | -     |                 |       | 0.000           | 0.000        | 0.000 | 0.204          | -     | - | 0.204 |
| 0.550                   | 0.000             | 0.000      | 0.000       | 0.002     | -           | -     | 0.000        | 0.000      | 0.000       | 0.003     | -           | -     |                 |                    | 0.000           | 0.000   | 0.000      | 0.252       | -         | -           | 0.252        | -               | -     |                 |       | 0.000           | 0.000        | 0.000 | 0.252          | -     | - | 0.252 |
| 0.600                   | 0.000             | 0.000      | 0.000       | 0.001     | -           | -     | 0.000        | 0.000      | 0.000       | 0.001     | -           | -     |                 |                    | 0.000           | 0.000   | 0.000      | 0.301       | -         | -           | 0.301        | -               | -     |                 |       | 0.000           | 0.000        | 0.000 | 0.301          | -     | - | 0.301 |
| 0.650                   |                   |            |             |           | -           | -     | 0.000        | 0.000      | 0.000       | 0.001     | -           | -     |                 |                    |                 |         |            |             | -         | -           |              | -               | -     |                 |       | 0.000           | 0.000        | 0.000 | 0.350          | -     | - | 0.350 |
| <b>Σύνολο:</b>          |                   |            |             |           | 0           | 0     |              |            |             |           | 0           | 0     | 0               | 0                  |                 |         |            |             | 0         | 0           |              | 0               | 0     |                 |       |                 |              | 0     | 450            | 0     | 0 |       |
| <b>Αριθμός Πράξεων:</b> |                   |            |             |           | 0           |       |              |            |             |           | 0           |       | 0               |                    |                 |         |            |             | 0.00      |             |              | 0               |       |                 |       |                 |              |       | 0              |       | 0 |       |

ΟΠΑΠ (ΚΟ)

(Μέγεθος Συμβολαίου: 100 Μετοχές, Τρόπος Εξάσκησης: Αμερικάνικος, Φυσική Παράδοση)

| Τιμή Εξάσκησης          | Δικαιώματα Αγοράς |            |            |          |             |       |              |            |            |          |             |       |              | Δικαιώματα Πώλησης |            |        |        |       |        |        |              |        |        |       |        |        | Τιμή Εξάσκησης |              |        |        |       |
|-------------------------|-------------------|------------|------------|----------|-------------|-------|--------------|------------|------------|----------|-------------|-------|--------------|--------------------|------------|--------|--------|-------|--------|--------|--------------|--------|--------|-------|--------|--------|----------------|--------------|--------|--------|-------|
|                         | Μάιος 2018        |            |            |          |             |       | Ιούνιος 2018 |            |            |          |             |       | Λοιποί Μήνες |                    | Μάιος 2018 |        |        |       |        |        | Ιούνιος 2018 |        |        |       |        |        |                | Λοιποί Μήνες |        |        |       |
|                         | Άνοιγμα           | Ανιγτ Τιμή | Καπιτ Τιμή | Τελ Τιμή | Τιμή κλεισ. | Όγκος | Άνοιγμα      | Ανιγτ Τιμή | Καπιτ Τιμή | Τελ Τιμή | Τιμή κλεισ. | Όγκος | Άνοιγτ       | Ανοιγτ             | Όγκος      | Άνοιγτ | Ανοιγτ | Όγκος | Άνοιγτ | Ανοιγτ | Όγκος        | Άνοιγτ | Ανοιγτ | Όγκος | Άνοιγτ | Ανοιγτ |                | Όγκος        | Άνοιγτ | Ανοιγτ | Όγκος |
| 6.800                   | 0.000             | 0.000      | 0.000      | 2.56     | -           | -     | 0.000        | 0.000      | 0.000      | 2.57     | -           | -     | 0.000        | 0.000              | 0.000      | 0.001  | -      | -     | 0.000  | 0.000  | 0.000        | 0.001  | -      | -     | 0.000  | 0.000  | 0.000          | 0.001        | -      | -      | 0.068 |
| 7.200                   | 0.000             | 0.000      | 0.000      | 2.16     | -           | -     | 0.000        | 0.000      | 0.000      | 2.18     | -           | -     | 0.000        | 0.000              | 0.000      | 0.001  | -      | -     | 0.000  | 0.000  | 0.000        | 0.001  | -      | -     | 0.000  | 0.000  | 0.000          | 0.001        | -      | -      | 0.072 |
| 7.600                   | 0.000             | 0.000      | 0.000      | 1.76     | -           | -     | 0.000        | 0.000      | 0.000      | 1.78     | -           | -     | 0.000        | 0.000              | 0.000      | 0.001  | -      | -     | 0.000  | 0.000  | 0.000        | 0.001  | -      | -     | 0.000  | 0.000  | 0.000          | 0.001        | -      | -      | 0.076 |
| 8.000                   | 0.000             | 0.000      | 0.000      | 1.36     | -           | -     | 0.000        | 0.000      | 0.000      | 1.38     | -           | -     | 0.000        | 0.000              | 0.000      | 0.001  | -      | -     | 0.000  | 0.000  | 0.000        | 0.001  | -      | -     | 0.000  | 0.000  | 0.000          | 0.005        | -      | -      | 0.080 |
| 8.400                   | 0.000             | 0.000      | 0.000      | 0.966    | -           | -     | 0.000        | 0.000      | 0.000      | 1.00     | -           | -     | 0.000        | 0.000              | 0.000      | 0.001  | -      | -     | 0.000  | 0.000  | 0.000        | 0.001  | -      | -     | 0.000  | 0.000  | 0.000          | 0.024        | -      | -      | 0.084 |
| 8.800                   | 0.479             | 0.479      | 0.479      | 0.479    | 10          | 10    | 0.000        | 0.000      | 0.000      | 0.660    | -           | -     | 0.000        | 0.000              | 0.000      | 0.014  | -      | 5     | 0.000  | 0.000  | 0.000        | 0.082  | -      | -     | 0.000  | 0.000  | 0.000          | 0.082        | -      | -      | 0.088 |
| 9.200                   | 0.000             | 0.000      | 0.000      | 0.259    | -           | -     | 0.000        | 0.000      | 0.000      | 0.386    | -           | -     | 0.000        | 0.000              | 0.000      | 0.094  | -      | 46    | 0.000  | 0.000  | 0.000        | 0.207  | -      | -     | 0.000  | 0.000  | 0.000          | 0.207        | -      | -      | 0.092 |
| 9.600                   | 0.000             | 0.000      | 0.000      | 0.074    | -           | 15    | 0.000        | 0.000      | 0.000      | 0.196    | -           | 5     | 0.000        | 0.000              | 0.000      | 0.309  | -      | 20    | 0.000  | 0.000  | 0.000        | 0.418  | -      | -     | 0.000  | 0.000  | 0.000          | 0.418        | -      | -      | 0.096 |
| 10.000                  | 0.000             | 0.000      | 0.000      | 0.013    | -           | 30    | 0.000        | 0.000      | 0.000      | 0.085    | -           | 105   | 0.000        | 0.000              | 0.000      | 0.649  | -      | -     | 0.000  | 0.000  | 0.000        | 0.708  | -      | -     | 0.000  | 0.000  | 0.000          | 0.708        | -      | -      | 0.100 |
| 11.000                  | 0.000             | 0.000      | 0.000      | 0.001    | -           | -     | 0.000        | 0.000      | 0.000      | 0.006    | -           | -     | 0.000        | 0.000              | 0.000      | 1.64   | -      | -     | 0.000  | 0.000  | 0.000        | 1.64   | -      | -     | 0.000  | 0.000  | 0.000          | 1.64         | -      | -      | 0.110 |
| 12.000                  | 0.000             | 0.000      | 0.000      | 0.001    | -           | -     | 0.000        | 0.000      | 0.000      | 0.001    | -           | -     | 0.000        | 0.000              | 0.000      | 2.64   | -      | -     | 0.000  | 0.000  | 0.000        | 2.64   | -      | -     | 0.000  | 0.000  | 0.000          | 2.64         | -      | -      | 0.120 |
| 13.000                  | 0.000             | 0.000      | 0.000      | 0.001    | -           | -     | 0.000        | 0.000      | 0.000      | 0.001    | -           | -     | 0.000        | 0.000              | 0.000      | 3.64   | -      | -     | 0.000  | 0.000  | 0.000        | 3.64   | -      | -     | 0.000  | 0.000  | 0.000          | 3.64         | -      | -      | 0.130 |
| 14.000                  | 0.000             | 0.000      | 0.000      | 0.001    | -           | -     | 0.000        | 0.000      | 0.000      | 0.001    | -           | -     | 0.000        | 0.000              | 0.000      | 4.64   | -      | -     | 0.000  | 0.000  | 0.000        | 4.64   | -      | -     | 0.000  | 0.000  | 0.000          | 4.64         | -      | -      | 0.140 |
| 15.000                  | 0.000             | 0.000      | 0.000      | 0.001    | -           | -     | 0.000        | 0.000      | 0.000      | 0.001    | -           | -     | 0.000        | 0.000              | 0.000      | 5.64   | -      | -     | 0.000  | 0.000  | 0.000        | 5.64   | -      | -     | 0.000  | 0.000  | 0.000          | 5.64         | -      | -      | 0.150 |
| 16.000                  |                   |            |            |          | -           | -     | 0.000        | 0.000      | 0.000      | 0.001    | -           | -     |              |                    |            |        | -      | -     | 0.000  | 0.000  | 0.000        | 6.64   | -      | -     |        |        |                | 6.64         | -      | -      | 0.160 |
| <b>Σύνολο:</b>          |                   |            |            |          | 10          | 55    |              |            |            |          | 0           | 110   | 0            | 0                  |            |        |        | 10    | 71     |        |              | 0      | 5      | 0     | 0      |        |                |              | 0      | 0      |       |
| <b>Αριθμός Πράξεων:</b> |                   |            |            |          |             | 1     |              |            |            |          |             | 0     |              | 0                  |            |        |        | 0.00  |        |        |              | 0      |        |       |        |        |                | 0            |        | 0      |       |



ΟΤΕ (ΚΟ)

(Μέγεθος Συμβολαίου: 100 Μετοχές, Τρόπος Εξάσκησης: Αμερικάνικος, Φυσική Παράδοση)

| Τιμή Εξάσκησης          | Δικαιώματα Αγοράς |            |             |           |             |       |               |         |            |             |           |             |              | Δικαιώματα Πώλησης |            |               |         |            |             |           |              |       |               |       |               |       |              |       |                |       |       |   |   |  |  |  |  |  |  |  |       |       |  |  |
|-------------------------|-------------------|------------|-------------|-----------|-------------|-------|---------------|---------|------------|-------------|-----------|-------------|--------------|--------------------|------------|---------------|---------|------------|-------------|-----------|--------------|-------|---------------|-------|---------------|-------|--------------|-------|----------------|-------|-------|---|---|--|--|--|--|--|--|--|-------|-------|--|--|
|                         | Μάιος 2018        |            |             |           |             |       | Ιούνιος 2018  |         |            |             |           |             | Λοιποί Μήνες |                    | Μάιος 2018 |               |         |            |             |           | Ιούνιος 2018 |       |               |       |               |       | Λοιποί Μήνες |       | Τιμή Εξάσκησης |       |       |   |   |  |  |  |  |  |  |  |       |       |  |  |
|                         | Άνοιγμα           | Ανιψ. Τιμή | Κατωτ. Τιμή | Τελ. Τιμή | Τιμή κλεισ. | Όγκος | Άνοιγ. θέσεις | Άνοιγμα | Ανιψ. Τιμή | Κατωτ. Τιμή | Τελ. Τιμή | Τιμή κλεισ. | Όγκος        | Άνοιγ. θέσεις      | Όγκος      | Άνοιγ. θέσεις | Άνοιγμα | Ανιψ. Τιμή | Κατωτ. Τιμή | Τελ. Τιμή | Τιμή κλεισ.  | Όγκος | Άνοιγ. θέσεις | Όγκος | Άνοιγ. θέσεις |       |              |       |                |       |       |   |   |  |  |  |  |  |  |  |       |       |  |  |
| 8.000                   |                   |            |             |           |             | -     | 0.000         | 0.000   | 0.000      |             | 3.67      | -           | -            |                    |            |               |         |            |             |           |              |       | -             | -     |               | 0.000 | 0.000        | 0.000 |                |       | 0.001 | - | - |  |  |  |  |  |  |  |       | 0.080 |  |  |
| 8.400                   | 0.000             | 0.000      | 0.000       |           | 3.26        | -     | 0.000         | 0.000   | 0.000      |             | 3.27      | -           | -            |                    |            |               | 0.000   | 0.000      | 0.000       |           | 0.001        | -     | -             |       |               | 0.000 | 0.000        | 0.000 |                | 0.001 | -     | - |   |  |  |  |  |  |  |  | 0.084 |       |  |  |
| 8.800                   | 0.000             | 0.000      | 0.000       |           | 2.86        | -     | 0.000         | 0.000   | 0.000      |             | 2.87      | -           | -            |                    |            |               | 0.000   | 0.000      | 0.000       |           | 0.001        | -     | -             |       |               | 0.000 | 0.000        | 0.000 |                | 0.001 | -     | - |   |  |  |  |  |  |  |  | 0.088 |       |  |  |
| 9.200                   | 0.000             | 0.000      | 0.000       |           | 2.46        | -     | 0.000         | 0.000   | 0.000      |             | 2.47      | -           | -            |                    |            |               | 0.000   | 0.000      | 0.000       |           | 0.001        | -     | -             |       |               | 0.000 | 0.000        | 0.000 |                | 0.001 | -     | - |   |  |  |  |  |  |  |  | 0.092 |       |  |  |
| 9.600                   | 0.000             | 0.000      | 0.000       |           | 2.06        | -     | 0.000         | 0.000   | 0.000      |             | 2.07      | -           | -            |                    |            |               | 0.000   | 0.000      | 0.000       |           | 0.001        | -     | -             |       |               | 0.000 | 0.000        | 0.000 |                | 0.002 | -     | - |   |  |  |  |  |  |  |  | 0.096 |       |  |  |
| 10.000                  | 0.000             | 0.000      | 0.000       |           | 1.66        | -     | 0.000         | 0.000   | 0.000      |             | 1.68      | -           | -            |                    |            |               | 0.000   | 0.000      | 0.000       |           | 0.002        | -     | -             |       |               | 0.000 | 0.000        | 0.000 |                | 0.008 | -     | - |   |  |  |  |  |  |  |  | 0.100 |       |  |  |
| 11.000                  | 0.000             | 0.000      | 0.000       |           | 0.702       | -     | 0.000         | 0.000   | 0.000      |             | 0.792     | -           | -            |                    |            |               | 0.000   | 0.000      | 0.000       |           | 0.045        | -     | -             |       |               | 0.000 | 0.000        | 0.000 |                | 0.119 | -     | - |   |  |  |  |  |  |  |  | 0.110 |       |  |  |
| 12.000                  | 0.000             | 0.000      | 0.000       |           | 0.120       | -     | 0.000         | 0.000   | 0.000      |             | 0.235     | -           | -            |                    |            |               | 0.000   | 0.000      | 0.000       |           | 0.464        | -     | -             |       |               | 0.000 | 0.000        | 0.000 |                | 0.562 | -     | - |   |  |  |  |  |  |  |  | 0.120 |       |  |  |
| 13.000                  | 0.000             | 0.000      | 0.000       |           | 0.005       | -     | 0.000         | 0.000   | 0.000      |             | 0.039     | -           | -            |                    |            |               | 0.000   | 0.000      | 0.000       |           | 1.35         | -     | -             |       |               | 0.000 | 0.000        | 0.000 |                | 1.37  | -     | - |   |  |  |  |  |  |  |  | 0.130 |       |  |  |
| 14.000                  | 0.000             | 0.000      | 0.000       |           | 0.001       | -     | 0.000         | 0.000   | 0.000      |             | 0.004     | -           | -            |                    |            |               | 0.000   | 0.000      | 0.000       |           | 2.35         | -     | -             |       |               | 0.000 | 0.000        | 0.000 |                | 2.35  | -     | - |   |  |  |  |  |  |  |  | 0.140 |       |  |  |
| 15.000                  | 0.000             | 0.000      | 0.000       |           | 0.001       | -     | 0.000         | 0.000   | 0.000      |             | 0.001     | -           | -            |                    |            |               | 0.000   | 0.000      | 0.000       |           | 3.35         | -     | -             |       |               | 0.000 | 0.000        | 0.000 |                | 3.35  | -     | - |   |  |  |  |  |  |  |  | 0.150 |       |  |  |
| 16.000                  | 0.000             | 0.000      | 0.000       |           | 0.001       | -     | 0.000         | 0.000   | 0.000      |             | 0.001     | -           | -            |                    |            |               | 0.000   | 0.000      | 0.000       |           | 4.35         | -     | -             |       |               | 0.000 | 0.000        | 0.000 |                | 4.35  | -     | - |   |  |  |  |  |  |  |  | 0.160 |       |  |  |
| 17.000                  | 0.000             | 0.000      | 0.000       |           | 0.001       | -     | 0.000         | 0.000   | 0.000      |             | 0.001     | -           | -            |                    |            |               | 0.000   | 0.000      | 0.000       |           | 5.35         | -     | -             |       |               | 0.000 | 0.000        | 0.000 |                | 5.35  | -     | - |   |  |  |  |  |  |  |  | 0.170 |       |  |  |
| 18.000                  |                   |            |             |           |             | -     | 0.000         | 0.000   | 0.000      |             | 0.001     | -           | -            |                    |            |               |         |            |             |           |              | -     | -             |       |               | 0.000 | 0.000        | 0.000 |                | 6.35  | -     | - |   |  |  |  |  |  |  |  | 0.180 |       |  |  |
| <b>Σύνολο:</b>          |                   |            |             |           |             |       |               |         |            |             |           |             |              |                    |            |               |         |            |             |           |              |       |               |       |               |       |              |       |                |       |       |   |   |  |  |  |  |  |  |  |       |       |  |  |
| <b>Αριθμός Πράξεων:</b> |                   |            |             |           |             |       |               |         |            |             |           |             |              |                    |            |               |         |            |             |           |              |       |               |       |               |       |              |       |                |       |       |   |   |  |  |  |  |  |  |  |       |       |  |  |

ΠΕΙΡΑΙΩΣ ΤΡΑΠΕΖΑ (ΚΟ)

(Μέγεθος Συμβολαίου: 100 Μετοχές, Τρόπος Εξάσκησης: Αμερικάνικος, Φυσική Παράδοση)

| Τιμή Εξάσκησης   | Δικαιώματα Αγοράς |           |            |          |             |       |              |           |            |          |             |       |                |       | Δικαιώματα Πώλησης |         |           |            |          |             |              |                |         |           |            |          |              |       |                |                |       |                |       |       |
|------------------|-------------------|-----------|------------|----------|-------------|-------|--------------|-----------|------------|----------|-------------|-------|----------------|-------|--------------------|---------|-----------|------------|----------|-------------|--------------|----------------|---------|-----------|------------|----------|--------------|-------|----------------|----------------|-------|----------------|-------|-------|
|                  | Μάιος 2018        |           |            |          |             |       | Ιούνιος 2018 |           |            |          |             |       | Λοιποί Μήνες   |       | Μάιος 2018         |         |           |            |          |             | Ιούνιος 2018 |                |         |           |            |          | Λοιποί Μήνες |       | Τιμή Εξάσκησης |                |       |                |       |       |
|                  | Άνοιγμα           | Ανιτ Τιμή | Κατωτ Τιμή | Τελ Τιμή | Τιμή κλεισ. | Όγκος | Άνοιγμα      | Ανιτ Τιμή | Κατωτ Τιμή | Τελ Τιμή | Τιμή κλεισ. | Όγκος | Άνοιγες θέσεις | Όγκος | Άνοιγες θέσεις     | Άνοιγμα | Ανιτ Τιμή | Κατωτ Τιμή | Τελ Τιμή | Τιμή κλεισ. | Όγκος        | Άνοιγες θέσεις | Άνοιγμα | Ανιτ Τιμή | Κατωτ Τιμή | Τελ Τιμή | Τιμή κλεισ.  | Όγκος |                | Άνοιγες θέσεις | Όγκος | Άνοιγες θέσεις |       |       |
| 0.050            |                   |           |            |          |             | -     | -            | 0.000     | 0.000      | 0.000    | 3.22        | -     | -              |       |                    |         |           |            |          |             |              | -              | -       | 0.000     | 0.000      | 0.000    | 0.004        | -     |                | -              |       |                | 0.001 |       |
| 0.100            |                   |           |            |          |             | -     | -            | 0.000     | 0.000      | 0.000    | 3.17        | -     | -              |       |                    |         |           |            |          |             |              | -              | -       | 0.000     | 0.000      | 0.000    | 0.019        | -     | -              |                |       | 0.001          |       |       |
| 0.150            |                   |           |            |          |             | -     | -            | 0.000     | 0.000      | 0.000    | 3.12        | -     | -              |       |                    |         |           |            |          |             |              | -              | -       | 0.000     | 0.000      | 0.000    | 0.043        | -     | -              |                |       | 0.002          |       |       |
| 0.200            |                   |           |            |          |             | -     | -            | 0.000     | 0.000      | 0.000    | 3.07        | -     | -              |       |                    |         |           |            |          |             |              | -              | -       | 0.000     | 0.000      | 0.000    | 0.001        | -     | -              |                |       | 0.002          |       |       |
| 0.250            |                   |           |            |          |             | -     | -            | 0.000     | 0.000      | 0.000    | 3.02        | -     | -              |       |                    |         |           |            |          |             |              | -              | -       | 0.000     | 0.000      | 0.000    | 0.002        | -     | -              |                |       | 0.003          |       |       |
| 0.300            |                   |           |            |          |             | -     | -            | 0.000     | 0.000      | 0.000    | 2.97        | -     | -              |       |                    |         |           |            |          |             |              | -              | -       | 0.000     | 0.000      | 0.000    | 0.004        | -     | -              |                |       | 0.003          |       |       |
| 0.350            |                   |           |            |          |             | -     | -            | 0.000     | 0.000      | 0.000    | 2.92        | -     | -              |       |                    |         |           |            |          |             |              | -              | -       | 0.000     | 0.000      | 0.000    | 0.006        | -     | -              |                |       | 0.004          |       |       |
| 0.400            |                   |           |            |          |             | -     | -            | 0.000     | 0.000      | 0.000    | 2.87        | -     | -              |       |                    |         |           |            |          |             |              | -              | -       | 0.000     | 0.000      | 0.000    | 0.009        | -     | -              |                |       | 0.004          |       |       |
| 0.450            |                   |           |            |          |             | -     | -            | 0.000     | 0.000      | 0.000    | 2.82        | -     | -              |       |                    |         |           |            |          |             |              | -              | -       | 0.000     | 0.000      | 0.000    | 0.012        | -     | -              |                |       | 0.005          |       |       |
| 0.500            |                   |           |            |          |             | -     | -            | 0.000     | 0.000      | 0.000    | 2.77        | -     | -              |       |                    |         |           |            |          |             |              | -              | -       | 0.000     | 0.000      | 0.000    | 0.017        | -     | -              |                |       | 0.005          |       |       |
| 1.500            |                   |           |            |          |             | -     | -            | 0.000     | 0.000      | 0.000    | 1.77        | -     | -              |       |                    |         |           |            |          |             |              | -              | -       | 0.000     | 0.000      | 0.000    | 0.001        | -     | -              |                |       | 0.015          |       |       |
| 1.600            |                   |           |            |          |             | -     | -            | 0.000     | 0.000      | 0.000    | 1.67        | -     | -              |       |                    |         |           |            |          |             |              | -              | -       | 0.000     | 0.000      | 0.000    | 0.001        | -     | -              |                |       | 0.016          |       |       |
| 1.700            |                   |           |            |          |             | -     | -            | 0.000     | 0.000      | 0.000    | 1.57        | -     | -              |       |                    |         |           |            |          |             |              | -              | -       | 0.000     | 0.000      | 0.000    | 0.001        | -     | -              |                |       | 0.017          |       |       |
| 1.800            | 0.000             | 0.000     | 0.000      |          | 1.47        | -     | -            | 0.000     | 0.000      | 0.000    | 1.47        | -     | -              |       |                    |         |           |            |          |             |              | 0.000          | 0.000   | 0.000     | 0.001      | -        | -            | 0.000 | 0.000          | 0.000          | 0.001 | -              | -     | 0.018 |
| 1.900            | 0.000             | 0.000     | 0.000      |          | 1.37        | -     | -            | 0.000     | 0.000      | 0.000    | 1.37        | -     | -              |       |                    |         |           |            |          |             |              | 0.000          | 0.000   | 0.000     | 0.001      | -        | -            | 0.000 | 0.000          | 0.000          | 0.002 | -              | -     | 0.019 |
| 2.000            | 0.000             | 0.000     | 0.000      |          | 1.27        | -     | -            | 0.000     | 0.000      | 0.000    | 1.27        | -     | -              |       |                    |         |           |            |          |             |              | 0.000          | 0.000   | 0.000     | 0.001      | -        | -            | 0.000 | 0.000          | 0.000          | 0.001 | -              | -     | 0.020 |
| 2.200            | 0.000             | 0.000     | 0.000      |          | 1.07        | -     | -            | 0.000     | 0.000      | 0.000    | 1.08        | -     | -              |       |                    |         |           |            |          |             |              | 0.000          | 0.000   | 0.000     | 0.005      | -        | -            | 0.000 | 0.000          | 0.000          | 0.001 | -              | -     | 0.022 |
| 2.400            | 0.000             | 0.000     | 0.000      |          | 0.871       | -     | 120          | 0.000     | 0.000      | 0.000    | 0.878       | -     | -              |       |                    |         |           |            |          |             |              | 0.000          | 0.000   | 0.000     | 0.001      | -        | -            | 0.000 | 0.000          | 0.000          | 0.003 | -              | -     | 0.024 |
| 2.600            | 0.000             | 0.000     | 0.000      |          | 0.672       | -     | 60           | 0.000     | 0.000      | 0.000    | 0.688       | -     | -              |       |                    |         |           |            |          |             |              | 0.000          | 0.000   | 0.000     | 0.001      | -        | -            | 0.000 | 0.000          | 0.000          | 0.012 | -              | -     | 0.026 |
| 2.800            | 0.000             | 0.000     | 0.000      |          | 0.475       | -     | -            | 0.000     | 0.000      | 0.000    | 0.512       | -     | -              |       |                    |         |           |            |          |             |              | 0.000          | 0.000   | 0.000     | 0.003      | -        | -            | 0.000 | 0.000          | 0.000          | 0.036 | -              | -     | 0.028 |
| 3.000            | 0.000             | 0.000     | 0.000      |          | 0.292       | -     | 101          | 0.000     | 0.000      | 0.000    | 0.358       | -     | -              |       |                    |         |           |            |          |             |              | 0.000          | 0.000   | 0.000     | 0.020      | -        | -            | 0.000 | 0.000          | 0.000          | 0.082 | -              | -     | 0.030 |
| 3.200            | 0.000             | 0.000     | 0.000      |          | 0.147       | -     | -            | 0.000     | 0.000      | 0.000    | 0.238       | -     | 5              |       |                    |         |           |            |          |             |              | 0.000          | 0.000   | 0.000     | 0.075      | -        | -            | 0.000 | 0.000          | 0.000          | 0.161 | -              | -     | 0.032 |
| 3.400            | 0.000             | 0.000     | 0.000      |          | 0.059       | -     | -            | 0.000     | 0.000      | 0.000    | 0.146       | -     | -              |       |                    |         |           |            |          |             |              | 0.000          | 0.000   | 0.000     | 0.187      | -        | -            | 0.000 | 0.000          | 0.000          | 0.270 | -              | -     | 0.034 |
| 3.600            | 0.000             | 0.000     | 0.000      |          | 0.018       | -     | -            | 0.000     | 0.000      | 0.000    | 0.086       | -     | -              |       |                    |         |           |            |          |             |              | 0.000          | 0.000   | 0.000     | 0.346      | -        | -            | 0.000 | 0.000          | 0.000          | 0.409 | -              | -     | 0.036 |
| 3.800            | 0.000             | 0.000     | 0.000      |          | 0.004       | -     | 120          | 0.000     | 0.000      | 0.000    | 0.047       | -     | -              |       |                    |         |           |            |          |             |              | 0.000          | 0.000   | 0.000     | 0.533      | -        | -            | 0.000 | 0.000          | 0.000          | 0.571 | -              | -     | 0.038 |
| 4.000            | 0.000             | 0.000     | 0.000      |          | 0.001       | -     | -            | 0.000     | 0.000      | 0.000    | 0.025       | -     | -              |       |                    |         |           |            |          |             |              | 0.000          | 0.000   | 0.000     | 0.730      | -        | -            | 0.000 | 0.000          | 0.000          | 0.749 | -              | -     | 0.040 |
| 4.400            | 0.000             | 0.000     | 0.000      |          | 0.001       | -     | -            | 0.000     | 0.000      | 0.000    | 0.006       | -     | -              |       |                    |         |           |            |          |             |              | 0.000          | 0.000   | 0.000     | 1.13       | -        | -            | 0.000 | 0.000          | 0.000          | 1.13  | -              | -     | 0.044 |
| 4.800            | 0.000             | 0.000     | 0.000      |          | 0.001       | -     | -            | 0.000     | 0.000      | 0.000    | 0.001       | -     | -              |       |                    |         |           |            |          |             |              | 0.000          | 0.000   | 0.000     | 1.53       | -        | -            | 0.000 | 0.000          | 0.000          | 1.53  | -              | -     | 0.048 |
| 5.200            | 0.000             | 0.000     | 0.000      |          | 0.002       | -     | -            | 0.000     | 0.000      | 0.000    | 0.001       | -     | -              |       |                    |         |           |            |          |             |              | 0.000          | 0.000   | 0.000     | 1.93       | -        | -            | 0.000 | 0.000          | 0.000          | 1.93  | -              | -     | 0.052 |
| 5.600            |                   |           |            |          |             | -     | -            | 0.000     | 0.000      | 0.000    | 0.003       | -     | -              |       |                    |         |           |            |          |             |              | -              | -       | 0.000     | 0.000      | 0.000    | 2.33         | -     | -              |                |       | 0.056          |       |       |
| 6.000            |                   |           |            |          |             | -     | -            | 0.000     | 0.000      | 0.000    | 0.001       | -     | -              |       |                    |         |           |            |          |             |              | -              | -       | 0.000     | 0.000      | 0.000    | 2.73         | -     | -              |                |       | 0.060          |       |       |
| 6.400            |                   |           |            |          |             | -     | -            | 0.000     | 0.000      | 0.000    | 0.001       | -     | -              |       |                    |         |           |            |          |             |              | -              | -       | 0.000     | 0.000      | 0.000    | 3.13         | -     | -              |                |       | 0.064          |       |       |
| 6.800            |                   |           |            |          |             | -     | -            | 0.000     | 0.000      | 0.000    | 0.001       | -     | -              |       |                    |         |           |            |          |             |              | -              | -       | 0.000     | 0.000      | 0.000    | 3.53         | -     | -              |                |       | 0.068          |       |       |
| 7.200            |                   |           |            |          |             | -     | -            | 0.000     | 0.000      | 0.000    | 0.001       | -     | -              |       |                    |         |           |            |          |             |              | -              | -       | 0.000     | 0.000      | 0.000    | 3.93         | -     | -              |                |       | 0.072          |       |       |
| Σύνολα:          |                   |           |            |          |             | 0     | 401          |           |            |          |             | 0     | 5              | 0     | 0                  |         |           |            |          |             |              | 0              | 0       |           |            |          |              | 0     | 0              | 0              | 0     |                |       |       |
| Αριθμός Πράξεων: |                   |           |            |          |             | 0     |              |           |            |          |             | 0     |                | 0     |                    |         |           |            |          |             |              |                | 0.00    |           |            |          |              | 0     |                | 0              |       |                |       |       |

| Προϊόν Δανεισμού | Υποκείμενος Τίτλος             | Πολυμερείς Συναλλαγές[1] |                       |          |                  |          | Διμερείς Συναλλαγές[2] |          | Δανεισμός Τίτλων μέσω ΟΤC[3] |
|------------------|--------------------------------|--------------------------|-----------------------|----------|------------------|----------|------------------------|----------|------------------------------|
|                  |                                | Ανοιχτές θέσεις[5]       | Προσφερόμενη ποσότητα | Μ.Σ.Τ[4] | Όγκος συναλλαγών | Μ.Σ.Τ[4] | Όγκος συναλλαγών       | Μ.Σ.Τ[4] | Όγκος συναλλαγών             |
| ALPHABOR         | ALPHA BANK (ΚΟ)                | 1,101                    | 24,773                | 5.31%    | 100              | 2.65%    | ---                    | ---      | 14,039,014                   |
| CENERBOR         | CENERGY HOLDINGS (ΚΑ)          | ---                      | 48,397                | 5.31%    | ---              | ---      | ---                    | ---      | ---                          |
| ΕΕΕBOR           | COCA-COLA HBC AG (ΚΟ)          | 5,803                    | 2,188                 | 3.86%    | 250              | 2.65%    | ---                    | ---      | 70,546                       |
| FFGRPBOR         | FOLLI-FOLLIE (ΚΟ)              | 71,432                   | 184                   | 8.12%    | ---              | ---      | ---                    | ---      | 907,102                      |
| FOYRKBOR         | FOURLIS ΣΥΜΜΕΤΟΧΩΝ (ΚΟ)        | 6,900                    | 4,275                 | 5.31%    | 4,200            | 5.26%    | ---                    | ---      | 4,650                        |
| EUPROBOR         | GRIVALIA PROPERTIES (ΚΟ)       | 800                      | 97,374                | 5.31%    | ---              | ---      | ---                    | ---      | 19,498                       |
| INTRKBOR         | INTRACOM HOLDINGS (ΚΟ)         | ---                      | 260,497               | 5.31%    | ---              | ---      | ---                    | ---      | ---                          |
| BELABOR          | JUMBO (ΚΟ)                     | 3,625                    | 169,961               | 3.31%    | ---              | ---      | ---                    | ---      | 72,850                       |
| LAMDABOR         | LAMDA DEVELOPMENT(ΚΟ)          | 14                       | 20                    | 5.33%    | ---              | ---      | ---                    | ---      | 101                          |
| MIGBOR           | MARFIN INVESTMENT GROUP (ΚΟ)   | 100,000                  | 239,498               | 5.31%    | ---              | ---      | ---                    | ---      | 744,474                      |
| QUALBOR          | QUALITY & RELIABILITY (ΚΟ)     | ---                      | ---                   | ---      | ---              | ---      | ---                    | ---      | ---                          |
| VIOBOR           | VIOHALCO SA/NV (ΚΑ)            | 3,234                    | 65,896                | 5.31%    | ---              | ---      | ---                    | ---      | ---                          |
| ADMIEBOR         | ΑΔΜΗΕ ΣΥΜΜΕΤΟΧΩΝ Α.Ε. (ΚΟ)     | ---                      | 18,216                | 5.31%    | ---              | ---      | 48,856                 | 3.00%    | 10,828                       |
| AEGNBOR          | ΑΕΡΟΠΟΡΙΑ ΑΙΓΑΙΟΥ (ΚΟ)         | 500                      | 20,273                | 5.31%    | ---              | ---      | ---                    | ---      | 11,912                       |
| ALMYBOR          | ΑΛΟΥΜΥΛ (ΚΟ)                   | ---                      | ---                   | ---      | ---              | ---      | ---                    | ---      | ---                          |
| GEKTERNABOR      | ΓΕΚ ΤΕΡΝΑ (ΚΟ)                 | 150                      | 35,158                | 5.31%    | ---              | ---      | ---                    | ---      | 1,293                        |
| PPCBOR           | ΔΕΗ (ΚΟ)                       | 37,587                   | 81,904                | 4.68%    | ---              | ---      | ---                    | ---      | 5,399,494                    |
| ETEBOB           | ΕΘΝΙΚΗ ΤΡΑΠΕΖΑ (ΚΟ)            | 800,289                  | 318,707               | 5.65%    | ---              | ---      | ---                    | ---      | 100,907,578                  |
| ELLAKTORBOR      | ΕΛΛΑΚΤΩΡ (ΚΟ)                  | 10,000                   | 73,450                | 5.31%    | ---              | ---      | ---                    | ---      | 605                          |
| ΕΧΑΕBOR          | ΕΛΛΗΝ. ΧΡΗΜΑΤΙΣΤΗΡΙΑ-Χ.Α. (ΚΟ) | 3,130                    | 490,130               | 5.31%    | ---              | ---      | ---                    | ---      | 125,065                      |
| ELPEBOR          | ΕΛΛΗΝΙΚΑ ΠΕΤΡΕΛΑΙΑ (ΚΟ)        | 4,620                    | 123,599               | 5.31%    | ---              | ---      | ---                    | ---      | 69,000                       |
| EYDARBOR         | ΕΥΔΑΠ (ΚΟ)                     | 1,500                    | 2,702                 | 5.31%    | ---              | ---      | ---                    | ---      | 32,799                       |
| INLOTBOR         | ΙΝΤΡΑΛΟΤ (ΚΟ)                  | 2                        | 77,159                | 5.31%    | ---              | ---      | ---                    | ---      | 21,803                       |
| ΜΟΗBOR           | ΜΟΤΟΡ ΟΪΛ (ΚΟ)                 | 4,819                    | 39,574                | 3.31%    | ---              | ---      | ---                    | ---      | 43,643                       |
| MYTILBOR         | ΜΥΤΙΛΗΝΑΙΟΣ (ΚΟ)               | 2,066                    | 216,847               | 5.31%    | ---              | ---      | ---                    | ---      | 34,403                       |
| PPABOR           | ΟΛΠ (ΚΟ)                       | 368                      | 2,834                 | 5.31%    | ---              | ---      | ---                    | ---      | 2,901                        |
| OPAPBOR          | ΟΠΑΠ (ΚΟ)                      | 7,000                    | 132,944               | 5.31%    | ---              | ---      | ---                    | ---      | 832,689                      |
| ΗΤΟBOR           | ΟΤΕ (ΚΟ)                       | 25,657                   | 41,188                | 4.68%    | ---              | ---      | ---                    | ---      | 514,228                      |
| TREIRBOR         | ΠΕΙΡΑΙΩΣ ΤΡΑΠΕΖΑ (ΚΟ)          | 306                      | 19,016                | 5.31%    | ---              | ---      | ---                    | ---      | 17,782,529                   |
| PLAISBOR         | ΠΛΑΙΣΙΟ COMPUTERS (ΚΟ)         | ---                      | ---                   | ---      | ---              | ---      | ---                    | ---      | ---                          |
| SARBOR           | ΣΑΡΑΝΤΗΣ ΓΡ. (ΚΟ)              | 680                      | 16                    | 5.31%    | ---              | ---      | ---                    | ---      | 3,156                        |

Σημειώσεις Προϊόντων Δανεισμού

[1] - Πολυμερείς Συμβάσεις Δανειοδοσίας των μεθόδων 8-1, 8-2 και 8-3-3 (σύμφ. Με Αποφ.17 ΔΣ του Χρηματιστηρίου).

[2] - Διμερείς Συμβάσεις Δανειοδοσίας των μεθόδων 8-3-1 και 8-3-2 (σύμφ. Με Αποφ. 20 ΔΣ του Χρηματιστηρίου).

[3] - Τα στοιχεία Συναλλαγές Δανεισμού Τίτλων μέσω ΟΤC δηλώνονται από τους χειριστές ΣΑΤ και αφορούν τις ποσότητες που έχουν καταγραφεί στο ΣΑΤ έως και τη προηγούμενη εργάσιμη ημέρα.

[4] - Μ.Σ.Τ.: - Μέση Σταθμισμένη Τιμή (ως προς τα τεμάχια)

[5] - Τα στοιχεία αφορούν σε ανοιχτές θέσεις πριν την έναρξη της συνεδρίασης

| Προϊόν Δανεισμού | Υποκείμενος Τίτλος             | Πολυμερείς Συναλλαγές[1] |                       |          |                  |          | Διμερείς Συναλλαγές[2] |          | Δανεισμός Τίτλων μέσω OTC[3] |
|------------------|--------------------------------|--------------------------|-----------------------|----------|------------------|----------|------------------------|----------|------------------------------|
|                  |                                | Ανοικτές θέσεις[5]       | Προσφερόμενη ποσότητα | Μ.Σ.Τ[4] | Όγκος συναλλαγών | Μ.Σ.Τ[4] | Όγκος συναλλαγών       | Μ.Σ.Τ[4] | Όγκος συναλλαγών             |
| TENERGYBOR       | ΤΕΡΝΑ ΕΝΕΡΓΕΙΑΚΗ (ΚΟ)          | 1,534                    | 33,338                | 5.31%    | ---              | ---      | ---                    | ---      | ---                          |
| TITKBOR          | ΤΙΤΑΝ (ΚΟ)                     | 1,329                    | 206,348               | 5.31%    | ---              | ---      | ---                    | ---      | 21,744                       |
| EUROBBOR         | ΤΡΑΠΕΖΑ EUROBANK ERGASIAS (ΚΟ) | 34,000                   | 943                   | 5.31%    | ---              | ---      | ---                    | ---      | 23,004,004                   |

**Σημειώσεις Προϊόντων Δανεισμού**

[1] - Πολυμερείς Συμβάσεις Δανειοδοσίας των μεθόδων 8-1, 8-2 και 8-3-3 (σύμφ. Με Αποφ.17 ΔΣ του Χρηματιστηρίου).

[2] - Διμερείς Συμβάσεις Δανειοδοσίας των μεθόδων 8-3-1 και 8-3-2 (σύμφ. Με Αποφ. 20 ΔΣ του Χρηματιστηρίου).

[3] - Τα στοιχεία Συναλλαγές Δανεισμού Τίτλων μέσω OTC δηλώνονται από τους χειριστές ΣΑΤ και αφορούν τις ποσότητες που έχουν καταγραφεί στο ΣΑΤ έως και τη προηγούμενη εργάσιμη ημέρα.

[4] - Μ.Σ.Τ.: - Μέση Σταθμισμένη Τιμή (ως προς τα τεμάχια)

[5] - Τα στοιχεία αφορούν σε ανοικτές θέσεις πριν την έναρξη της συνεδρίασης

**Κωδικό και ονομασίες Κλάδων Οικονομικής Δραστηριότητας του Χρηματιστηρίου Αθηνών**

|   |  |
|---|--|
| 533 - Διυλιστήρια                                   | 537 - Καθετοποιημένες Εταιρ. Πετρελαίου & Φυσικού Αερίου |
| 1353 - Βασικά Χημικά                                | 1357 - Εξειδικευμένα Χημικά                              |
| 1753 - Αλουμίνιο                                    | 1755 - Μη Σιδηρούχα Μέταλλα                              |
| 1757 - Χάλυβας                                      | 1775 - Ορυχεία   |
| 2353 - Οικοδομικά Υλικά & Εξαρτήματα                | 2357 - Κατασκευές  |
| 2723 - Υλικά Συσκευασίας                            | 2727 - Διαφοροποιημένες Βιομηχανίες                      |
| 2733 - Ηλεκτρικά Μέρη & Εξοπλισμός                  | 2753 - Εμπορικά Οχήματα και Φορτηγά                      |
| 2757 - Μηχανήματα Βιομηχανικού Εξοπλισμού           | 2773 - Θαλάσσιες Μεταφορές                               |
| 2777 - Υπηρεσίες Μεταφορών                          | 2791 - Υποστηρικτικές Υπηρεσίες προς Επιχειρήσεις        |
| 2797 - Προμηθευτές Βιομηχανίας                      | 3535 - Απόσταξη & Οινοπαραγωγή                           |
| 3537 - Αναψυκτικά                                   | 3573 - Γεωργία & Αλιεία                                  |
| 3577 - Τρόφιμα                                      | 3722 - Διαρκή Καταναλωτικά Αγαθά                         |
| 3726 - Έπιπλα                                       | 3728 - Κατασκευή Κατοικιών                               |
| 3747 - Παιχνίδια                                    | 3763 - Ρουχισμός & Αξεσουάρ                              |
| 3765 - Υποδήματα                                    | 3767 - Είδη Προσωπικής Φροντίδας                         |
| 3785 - Καπνός                                       | 4533 - Ιατρικές Υπηρεσίες                                |
| 4535 - Ιατρικός Εξοπλισμός                          | 4577 - Φαρμακευτικά Προϊόντα                             |
| 5337 - Λιανικό & Χονδρικό Εμπόριο Τροφίμων          | 5371 - Εμπόριο Ενδυμάτων                                 |
| 5373 - Γενικό Εμπόριο                               | 5375 - Οικιακός Εξοπλισμός                               |
| 5379 - Εξειδικευμένο Λιανικό Εμπόριο                | 5553 - Τηλεόραση & Ψυχαγωγία                             |
| 5555 - Διαφήμιση                                    | 5557 - Εκδόσεις  |
| 5751 - Αεροπορικές Εταιρείες                        | 5752 - Τυχερά Παιχνίδια                                  |
| 5753 - Ξενοδοχεία                                   | 5755 - Υπηρεσίες Αναψυχής                                |
| 5757 - Εστίαση                                      | 5759 - Ταξίδια & Τουρισμός                               |
| 6535 - Σταθερή Τηλεφωνία                            | 6575 - Κινητή Τηλεφωνία                                  |
| 7535 - Συμβατικός Ηλεκτρισμός                       | 7537 - Εναλλακτικός Ηλεκτρισμός                          |
| 7577 - Ύδρευση                                      | 8355 - Τράπεζες  |
| 8534 - Μεσίτες Ασφαλίσεων                           | 8536 - Ασφάλειες Ιδιοκτησίας & Ζημιών                    |
| 8633 - Συμμετοχές & Ανάπτυξη Ακίνητης Περιουσίας    | 8637 - Υπηρεσίες Ακίνητης Περιουσίας                     |
| 8671 - Ε.Ε.Α.Π. Βιομηχανικών & Επαγγελματικών Χώρων | 8674 - Διαφοροποιημένες Ε.Ε.Α.Π.                         |
| 8675 - Εξειδικευμένες Ε.Ε.Α.Π.                      | 8775 - Εξειδικευμένες Χρηματοοικονομικές Υπηρεσίες       |
| 8777 - Επενδυτικές Υπηρεσίες                        | 8985 - Εταιρείες Επενδύσεων                              |
| 9533 - Υπηρεσίες Ηλεκτρονικών Υπολογιστών           | 9535 - Διαδίκτυο   |
| 9537 - Λογισμικό                                    | 9572 - Υλικό Υπολογιστών                                 |
| 9574 - Ηλεκτρονικός Εξοπλισμός Γραφείων             | 9578 - Εξοπλισμός Τηλεπικοινωνιών                        |
| 12003 - Διαπραγματεύσιμα Αμοιβαία Κεφάλαια          |  |



**ATHEX**  
Athens Stock Exchange

Λεωφ. Αθηνών 110 104 42 Αθήνα  
110, Athinon Ave. GR 104 42 Athens  
tel. (+30)210-33.66.800, fax (+30)210-33.66.101  
[www.athexgroup.gr](http://www.athexgroup.gr)