

Ελληνικά Χρηματιστήρια - Χρηματιστήριο Αθηνών Α.Ε. Συμμετοχών

**Ημερήσιο Δελτίο  
Συναλλακτικής Δραστηριότητας**

Daily Official List  
of Trading Activity



Παρασκευή, 3 Νοεμβρίου, 2017

Έτος: 138 Αύξων Αριθμός Συνεδρίασης: 213



**ATHEXGROUP**  
Athens Exchange Group

**Αποποίηση Ευθύνης:**

Η εταιρεία Ελληνικά Χρηματιστήρια-Χρηματιστήριο Αθηνών Ανώνυμη Εταιρεία Συμμετοχών καταβάλλει κάθε δυνατή προσπάθεια ώστε να διασφαλίσει ότι οι πληροφορίες και τα λοιπά στοιχεία που εμφανίζονται στο Ημερήσιο Δελτίο Τιμών (Η.Δ.Τ.) είναι ορθά και πλήρη αλλά δεν έχει καμία ευθύνη για ενδεχόμενο λάθος ή παράλειψη στοιχείων και / ή ευθύνη σχετικά με την ακρίβεια, αξιοπιστία, επικαιροποίηση και πληρότητα των παραπάνω πληροφοριών και στοιχείων ή ευθύνη προερχόμενη άμεσα ή έμμεσα από την χρήση των παραπάνω πληροφοριών.

Η Εταιρία δεν έχει καμία ευθύνη για την ακρίβεια των στοιχείων που περιλαμβάνονται στις ανακοινώσεις των εισηγμένων εταιρειών. Πιθανές προσβολές δικαιωμάτων τρίτων από το περιεχόμενο των ανακοινώσεων συνιστούν αποκλειστική ευθύνη του αποστολέα των ανακοινώσεων.

Όλα τα αναγραφόμενα στο Η.Δ.Τ. στοιχεία παρέχονται μόνο για τους σκοπούς της πληροφόρησης και δεν συνιστούν παροχή επενδυτικών συμβουλών ή πρόσκληση για επένδυση σε κινητές αξίες που διαπραγματεύονται στο Χρηματιστήριο Αθηνών.

Αναγνωρίζεται και συμφωνείται ότι όλα τα δικαιώματα επί των πληροφοριών που εμφανίζονται στο Η.Δ.Τ. θα αποτελούν κυριότητα της εταιρίας και οποιοδήποτε άλλο δικαίωμα συμπεριλαμβανομένου του δικαιώματος πνευματικής ιδιοκτησίας, σήματος κλπ. ανήκουν στο Χρηματιστήριο Αθηνών.

Τα ανωτέρω στοιχεία αποτελούν ιδιοκτησία της Εταιρίας και προστατεύονται σύμφωνα με τις διατάξεις περί πνευματικής ιδιοκτησίας. Απαγορεύεται α) η με οποιοδήποτε τρόπο ή μέσω αναπαραγωγή, αναδημοσίευση, τροποποίηση, αντιγραφή, πώληση, μετάδοση ή διανομή του συνόλου ή μέρους τους, χωρίς αναφορά στην πηγή και β) η εμπορική εκμετάλλευση των στοιχείων από τρίτους.

Η Εταιρία δεν φέρει καμία ευθύνη προερχόμενη άμεσα ή έμμεσα από χρήση ή τυχόν αλλοίωση των ανωτέρω στοιχείων όταν αυτά χρησιμοποιούνται από

**Ελληνικά Χρηματιστήρια - Χρηματιστήριο Αθηνών Α.Ε. Συμμετοχών**

Λεωφόρος Αθηνών 110, 10442 Αθήνα, Τηλ: (210) 33.66.800, Fax: (210) 32.13.938

[www.helex.gr](http://www.helex.gr)

**Χρηματιστηριακό Κέντρο Θεσσαλονίκης**

Κατούνη 16-18, Θεσ/νίκη 546 25, Τηλ: (2310) 567.667, Fax: (2310) 530.455

**Συνεγγυητικό Κεφάλαιο Εξασφάλισης Επενδυτικών Υπηρεσιών**

Φειδίου 14-16, Αθήνα 106 78, Τηλ: (210) 33.04.682, Fax: (210) 33.04.155

**Επιτροπή Κεφαλαιαγοράς**

Κολοκοτρώνη 1 & Σταδίου 1, Αθήνα 105 62, Τηλ: (210) 33.77.100, Fax: (210) 33.77.173

**Πίνακας Περιεχομένων**

**Ενότητα 1: Στατιστικά Στοιχεία Χρεογράφων, Παραγώγων και Δανεισμού**

- Οι Αγορές Χρεογράφων Παραγώγων Δανεισμού
- Χρηματιστηριακοί Δείκτες
- Αναλυτικά Στοιχεία Συναλλαγών Αγοράς Χρεογράφων
- Στοιχεία Συναλλαγών Κλάδων Χρηματιστηρίου Αθηνών & Χρηματοοικονομικών Προϊόντων (Δ.Α.Κ.)
- Οι 10 Μετοχές με τη μεγαλύτερη Άνοδο & Πτώση
- Αναλυτικά Στοιχεία Συναλλαγών Αγοράς Παραγώγων

**Ενότητα 2: Αναλυτικά Στοιχεία Συναλλαγών Χρεογράφων**

- Αναλυτικά Στοιχεία Συναλλαγών Χρεογράφων
- Σημειώσεις Χρεογράφων

**Ενότητα 3: Στοιχεία Συναλλαγών Χρεογράφων**

- Στοιχεία Συναλλαγών Πακέτων
- Στοιχεία Συναλλαγών Δικαιωμάτων

- Στοιχεία Δανεισμού Τίτλων
- Στοιχεία Συναλλαγών Εκποιήσεων
- Στοιχεία Συναλλαγών Εκποιήσεων Ενσώματων Ονομαστικών Μετοχών
- Στοιχεία Ενεργητικού Διαπραγματεύσιμων Αμοιβαίων Κεφαλαίων (Δ.Α.Κ.)
- Χαρακτηριστικά Διαπραγματεύσιμων Αμοιβαίων Κεφαλαίων (Δ.Α.Κ.)

**Ενότητα 4: Ανακοινώσεις**

**Ενότητα 5: Ομόλογα Διαπραγματεύσιμα στην Αγορά Αξιών Σταθερού Εισοδήματος**

- Ομολογιακά Δάνεια Επιχειρήσεων – Οργανωμένη Αγορά (Μετατρέψιμα)
- Ομολογιακά Δάνεια Επιχειρήσεων – Οργανωμένη Αγορά (Μη Μετατρέψιμα)
- Ομόλογα Ελληνικού Δημοσίου
- Έντοκα Γραμμάτια & Zero Coupon Ομόλογα Ελληνικού Δημοσίου
- Ομόλογα Ελληνικού Δημοσίου Διαπραγματεύσιμα με τη Μέθοδο Εκφώνησης - Αντιφώνησης
- Ομόλογα Κρατικών Τραπεζών

**Ενότητα 6: Πρόσθετα Στοιχεία Ενημέρωσης**

- Πίνακας Μελών Χρηματιστηρίου Αθηνών και Μελών ΕΤ.ΕΚ.
- Πίνακας Μετοχών Υπό Ειδική Διαπραγμάτευση
- Γνωστοποιήσεις Συναλλαγών - Κατάλογος Υπόχρεων Προσώπων

**Ενότητα 7: Αναλυτικά Στοιχεία Συναλλαγών Αγοράς Παραγώγων**

- Συμβόλαια Μελλοντικής Εκπλήρωσης σε Δείκτες
- Συμβόλαια Μελλοντικής Εκπλήρωσης σε Μετοχές
- Δικαιώματα Προαίρεσης σε Δείκτες
- Δικαιώματα Προαίρεσης σε Μετοχές
- Στοιχεία Συναλλαγών Προϊόντων Δανεισμού

**Παράρτημα Α: Κωδικοί και ονομασίες Κλάδων Οικονομικής Δραστηριότητας του Χρηματιστηρίου Αθηνών**

**Οι Αγορές Χρεογράφων Παραγώγων Δανεισμού**

**Γενικός Δείκτης Τιμών και Αξία Συναλλαγών Μετοχών και Παραγώγων**

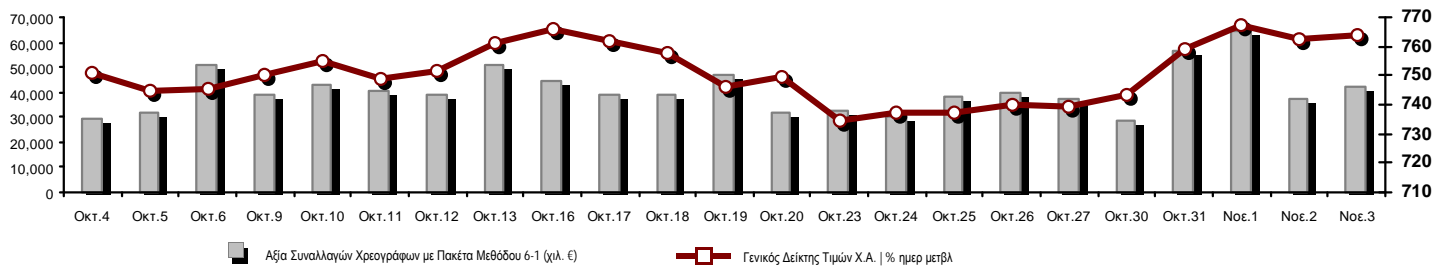

<b>Κεφαλαιοποίηση Χ.Α. (εκατ €) **:</b>	52,281.42		<b>Συνολικές Ανοικτές Θέσεις σε Παράγωγα</b>	415,887
Ημερήσια μεταβολή: εκατ. €   %	227.67	0.44%	Ανοικτές θέσεις σε ΣΜΕ επί Δεικτών   % ημερ μετβλ	4,528 -4.09%
Μέση ετήσια Κεφ/ποίηση: εκατ. €   % Μετβλ. Μέση προηγ. έτος	50,004.62	21.52%	Ανοικτές θέσεις σε ΣΜΕ επί μετοχών   % ημερ μετβλ	402,978 4.29%
<b>Γενικός Δείκτης Τιμών Χ.Α.   % ημερ μετβλ</b>	763.56	0.14%	Ανοικτές θέσεις σε Δικαιώματα επί Δεικτών   % ημερ μετβλ	6,291 1.93%
<b>Κεφαλαιοποίηση Γενικού Δείκτη (εκατ. €)</b>	47,885.85		Ανοικτές θέσεις σε Δικαιώματα επί μετοχών   % ημερ μετβλ	2,090 0.48%
Ημερήσια μεταβολή (εκατ. €)	229.86			
<b>Αξία Συναλλαγών Χρεογράφων με Πακέτα Μεθόδου 6-1 (χιλ. €)</b>	41,928.07		<b>Πλήθος Συμβολαίων Παραγώγων:</b>	49,032
Ημερήσια μεταβολή: %	4,663.49	12.51%	Ημερήσια μεταβολή: τμχ   %	-42,367 -46.35%
Μέση Αξία Συν/γών ΥτD: χιλ. €   % Μετβλ Μέση προηγ. έτος	57,773.43	-4.31%	Μέσος Όγκος Συμβ. ΥτD: % Μετβλ Μέσο προηγ. Έτος	75,520 21.55%
<b>Αξία Συναλλαγών Πακέτων Μεθόδου 6-1 (χιλ. €)</b>	4,849.71		<b>Πλήθος Πράξεων Παραγώγων:</b>	2,448
<b>Αξία Συναλλαγών Πακέτων Μεθόδου 6-2 &amp; 6-3 (χιλ. €)</b>	15.93		Ημερήσια μεταβολή: πλήθος   %	-72 -2.86%
<b>Αξία Συναλλαγών Ομολόγων (χιλ.€)</b>	1,309.32		Μέσο Πλήθος Πράξεων ΥτD: % Μετβλ Μέσο προηγ. Έτος	2,549 -1.79%
<b>Όγκος Συναλλαγών Χρεογράφων με Πακέτα Μεθόδου 6-1 (χιλ. Τμχ)</b>	36,419.52		<b>Συνολικές Ανοικτές Θέσεις σε Δανεισμό</b>	655,840
Ημερήσια μεταβολή: χιλ. τμχ   %	-6,688.00	-15.51%	Ημερήσια μεταβολή: τμχ   %	10,000 1.55%
Μέσος Όγκος Συν/γών ΥτD: % Μετβλ Μέσο προηγ. Έτος	74,492.32	-22.60%	<b>Πλήθος Συναλλαγών Δανεισμού (Πολυμερής/Διμερής)</b>	10,000
<b>Όγκος Συναλλαγών Πακέτων Μεθόδου 6-1 (χιλ. Τεμάχια)</b>	415.70		Ημερήσια μεταβολή: τμχ   %	-190,780
<b>Όγκος Συναλλαγών Πακέτων Μεθόδου 6-2 &amp; 6-3 (χιλ. Τεμάχια)</b>	1.78		<b>Πλήθος Πολυμερών Συναλλαγών</b>	10,000
<b>Όγκος Συναλλαγών Ομολόγων</b>	1,273,000		<b>Πλήθος Διμερών Συναλλαγών</b>	0
<b>Πλήθος Πράξεων Χρεογράφων με Πακέτα Μεθόδου 6-1</b>	15,418		<b>Πλήθος Πράξεων Δανεισμού:</b>	4
Ημερήσια μεταβολή: πλήθος   %	1,537	11.07%	Ημερήσια μεταβολή: %	-6
Μέσο Πλήθος Πράξεων ΥτD: % Μετβλ Μέσο προηγ. Έτος	17,189	-8.89%	<b>Πλήθος Πράξεων Πολυμερών Συναλλαγών</b>	4
<b>Πλήθος πακέτων Μεθόδου 6-1</b>	4		<b>Πλήθος Πράξεων Διμερών Συναλλαγών</b>	0
<b>Πλήθος πακέτων Μεθόδου 6-2 &amp; 6-3</b>	1			
<b>Πλήθος συναλλαγών Ομολόγων</b>	33			

**Κεφαλαιοποίηση Χ.Α. (εκατ €) \*\***

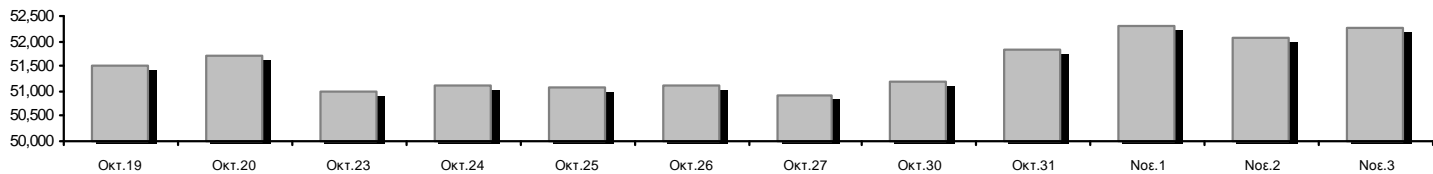

**Ημερήσια Διακύμανση Γενικού Δείκτη Τιμών Χρηματιστηρίου Αθηνών**

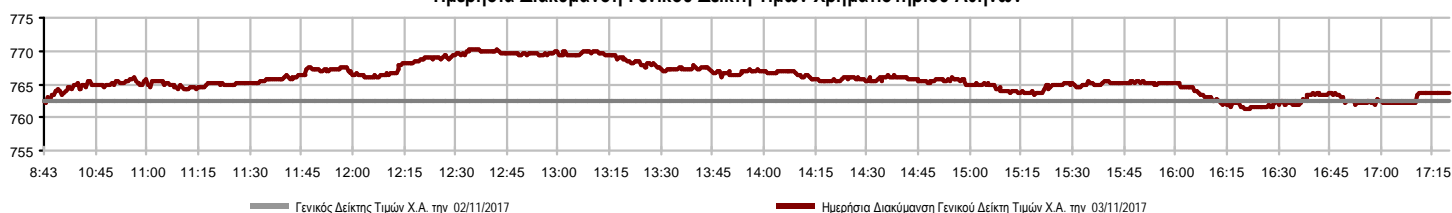

**Χρηματιστηριακοί Δείκτες**

Όνομασία Δείκτη	03/11/2017	02/11/2017	Δ μον.	Δ %	Κατώτερη	Ανώτερη	Κατ.έτους	Ανωτ.έτους	Ετησ. μεταβ.
<b>Γενικός Δείκτης Τιμών Χ.Α.</b>	763.56 #	762.49	1.07	0.14%	761.21	770.37	602.43	859.78	18.63% #
FTSE/X.A. Large Cap	2,012.42 #	2,003.61	8.81	0.44%	2,002.05	2,030.83	1,610.77	2,232.65	15.60% #
FTSE/X.A. Mid Cap	1,040.40 #	1,022.24	18.16	1.78%	1,022.24	1,043.88	753.69	1,205.24	38.04% #
<b>FTSE/X.A.-Χ.Α.Κ. Τραπεζικός Δείκτης</b>	593.77 €	596.34	-2.57	-0.43%	588.09	610.69	503.69	867.45	-6.37% €
FTSE/X.A. Διεθνούς Δραστηριοποίησης Plus	2,252.85 #	2,246.58	6.27	0.28%	2,241.39	2,258.31	1,470.95	2,349.47	48.85% #
FTSE/X.A. Διεθνούς Δραστηριοποίησης	2,080.29 #	2,079.56	0.73	0.04%	2,078.47	2,099.75	1,591.53	2,184.91	26.57% #
<b>FTSE/X.A. Mid &amp; Small Cap Θεμελιωδών Μεγεθών</b>	1,842.77 €	1,847.50	-4.73	-0.26%	1,842.77	1,858.91	1,304.24	1,882.74	37.45% #
<b>Δείκτης Τιμών Μεσαίας &amp; Μικρής Κεφαλαιοπ. Χ.Α.</b>	3,001.20 #	2,995.17	6.03	0.20%	2,994.13	3,068.24	1,675.92	3,410.07	79.08% #
FTSE/X.A. Δείκτης Αγοράς	495.94 #	493.63	2.31	0.47%	493.27	500.37	396.30	550.39	16.12% #
Δείκτης FTSE Med	4,054.36 €	4,131.08	-76.72	-1.86%			4,024.74	4,897.79	-11.79% €
<b>Δείκτης Συνολικής Απόδοσης Γενικού Δείκτη Χ.Α.</b>	1,179.77 #	1,178.11	1.66	0.14%	1,176.14	1,190.28	918.99	1,327.35	20.16% #
FTSE/X.A. Large Cap Συνολικής Απόδοσης	2,951.61 #	2,938.68	12.93	0.44%			2,349.55	3,263.22	17.41% #
FTSE/X.A. Large Cap Net Συνολικής Απόδοσης	859.80 #	856.03	3.77	0.44%	855.36	867.66	678.89	953.15	17.18% #
FTSE/X.A. Mid Cap Συνολικής Απόδοσης	1,273.13 #	1,250.91	22.22	1.78%			949.72	1,457.66	38.39% #
<b>FTSE/X.A.-Χ.Α.Κ. Τραπεζικός Δείκτης Συνολ. Απόδ.</b>	609.55 €	612.19	-2.64	-0.43%			527.29	881.88	-6.37% €
<b>Ελληνικός Δείκτης Mid &amp; Small Cap</b>	995.10 €	995.89	-0.79	-0.08%	994.72	1,001.78	766.60	1,064.17	26.48% #
FTSE/X.A. Τράπεζες	784.51 €	787.91	-3.40	-0.43%	777.01	806.86	665.50	1,146.11	-6.38% €
FTSE/X.A. Χρηματοοικονομικές Υπηρεσίες	994.07 €	1,001.65	-7.58	-0.76%	983.67	1,008.51	942.14	1,294.25	-5.92% €
FTSE/X.A. Βιομηχανικά Προϊόντα & Υπηρεσίες	2,135.24 #	2,124.04	11.20	0.53%	2,124.04	2,168.73	1,432.54	2,385.78	46.76% #
FTSE/X.A. Εμπόριο	2,534.04 €	2,566.56	-32.52	-1.27%	2,521.00	2,576.71	2,521.00	3,212.65	-9.81% €
FTSE/X.A. Ακίνητης Περιουσίας	3,299.16 #	3,258.97	40.19	1.23%	3,239.86	3,316.20	2,518.43	3,545.33	24.83% #
FTSE/X.A. Προσωπικά & Οικιακά Προϊόντα	7,389.78 €	7,482.53	-92.75	-1.24%	7,389.78	7,529.19	6,663.96	8,561.96	-3.40% €
FTSE/X.A. Τρόφιμα & Ποτά	11,020.38 #	10,779.59	240.79	2.23%	10,779.59	11,020.59	7,597.15	11,055.82	42.97% #
FTSE/X.A. Πρώτες Ύλες	3,999.69 #	3,995.28	4.41	0.11%	3,995.28	4,034.97	2,665.91	4,034.97	47.83% #
FTSE/X.A. Κατασκευές & Υλικά	2,591.50 €	2,601.74	-10.24	-0.39%	2,563.40	2,625.32	2,130.43	3,016.71	14.92% #
FTSE/X.A. Πετρέλαιο & Αέριο	4,878.70 #	4,869.19	9.51	0.20%	4,795.55	4,904.68	2,926.97	4,934.97	62.71% #
FTSE/X.A. Χημικά	10,313.19 #	10,191.38	121.81	1.20%	10,191.38	10,394.39	9,825.95	12,505.75	2.01% #
FTSE/X.A. Ταξίδια & Αναψυχή	1,703.72 #	1,696.41	7.31	0.43%	1,677.19	1,705.17	1,424.34	1,816.39	16.18% #
FTSE/X.A. Τεχνολογία	804.09 #	799.73	4.36	0.55%	799.73	812.48	607.65	923.54	25.87% #
FTSE/X.A. Τηλεπικοινωνίες	2,917.72 #	2,890.20	27.52	0.95%	2,884.69	2,970.02	2,292.89	3,069.12	18.70% #
FTSE/X.A. Υπηρεσίες Κοινής Ωφέλειας	1,962.27 #	1,949.53	12.74	0.65%	1,939.94	1,984.17	1,380.52	2,554.99	29.37% #
FTSE/X.A. Υγεία	166.50 €	167.42	-0.92	-0.55%	166.04	170.18	136.14	186.27	13.48% #
<b>Δείκτης Όλων των Μετοχών Χ.Α.</b>	184.17 #	183.38	0.79	0.43%	184.17	184.17	148.93	199.18	15.76% #
<b>Ελληνικός Δείκτης Εταιρικών Ομολόγων</b>	116.54 #	116.41	0.13	0.11%			108.78	116.54	6.52% #
<b>Ελληνικός Δείκτης Τιμών Εταιρικών Ομολόγων</b>	100.23 #	100.13	0.10	0.10%			96.19	100.23	2.56% #

Σημείωση 1: Το κλείσιμο των Δεικτών FTSE/Med 100, Greece & Turkey 30 Pr & Rt, Ελληνικός Δείκτης Εταιρικών Ομολόγων και, Ελληνικός Δείκτης Τιμών Εταιρικών Ομολόγων αφορούν την συνεδρίαση της 01/11/2017.

Σημείωση 2: Ο Ελληνικός Δείκτης Mid & Small Cap είναι Customized δείκτης υπολογιζόμενος από το Χρηματιστήριο Αθηνών.

**Χρηματιστηριακοί Δείκτες**

**Δείκτης FTSE/Large Cap**

03/11/2017: 0.44% FTSE/X.A. Mid Cap

03/11/2017: 1.78%

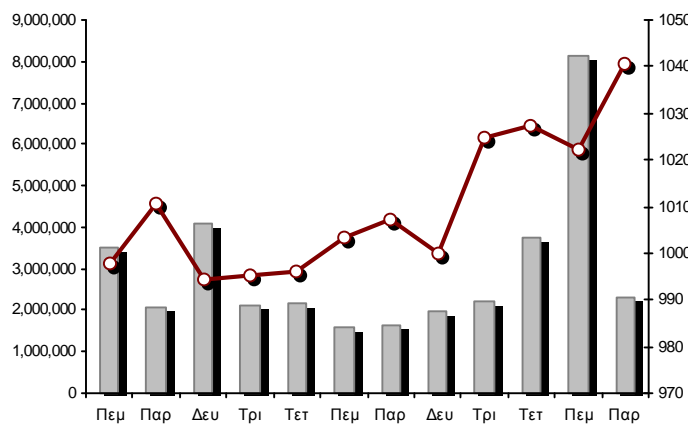
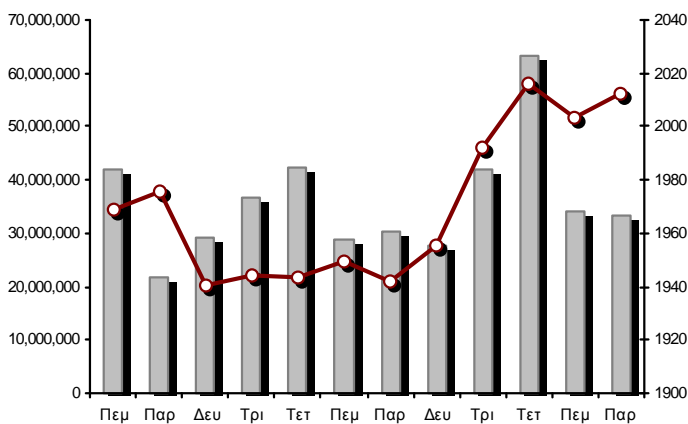

**FTSE/X.A. Διεθνούς Δραστηριοποίησης Plus**

03/11/2017: 0.28%

**FTSE/X.A. Διεθνούς Δραστηριοποίησης**

03/11/2017: 0.04%

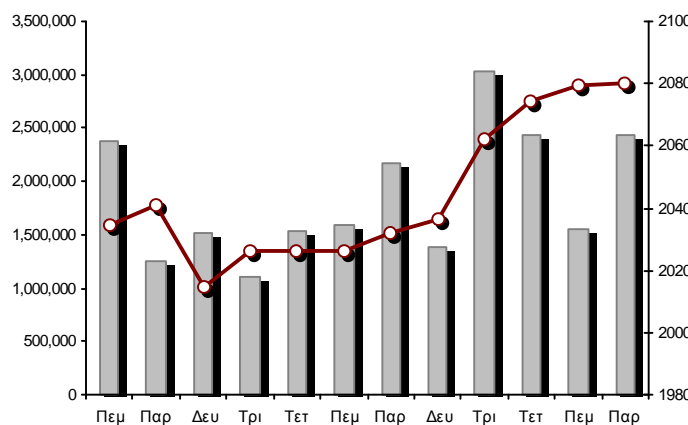
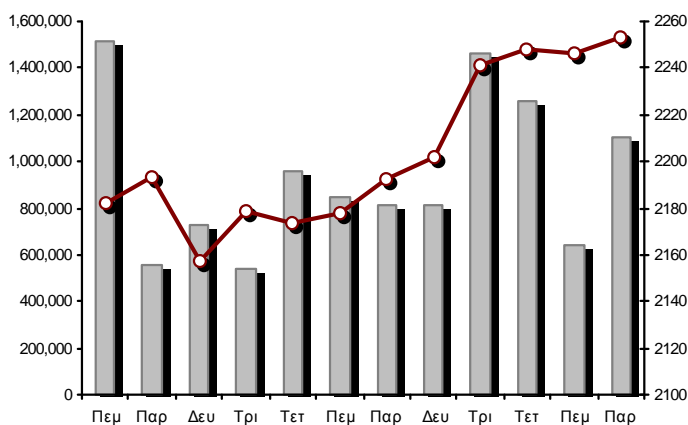

**Δείκτης FTSE/X.A. Mid & Small Cap Θεμελιωδών Μεγεθών**

03/11/2017: -0.26%

**Δείκτης Τιμών Μεσαίας & Μικρής Κεφαλαισπ. Χ.Α.**

03/11/2017: 0.20%

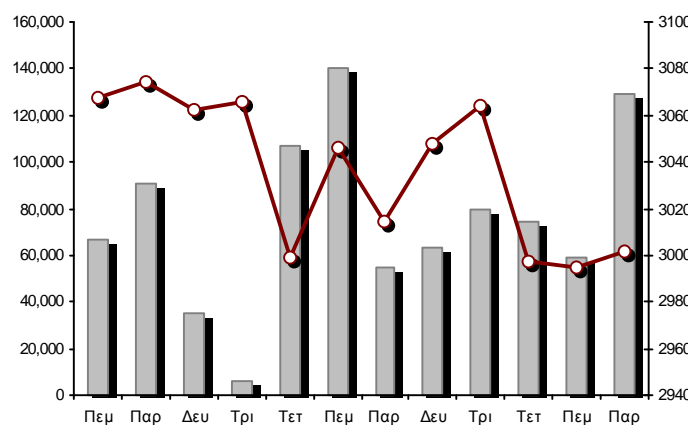
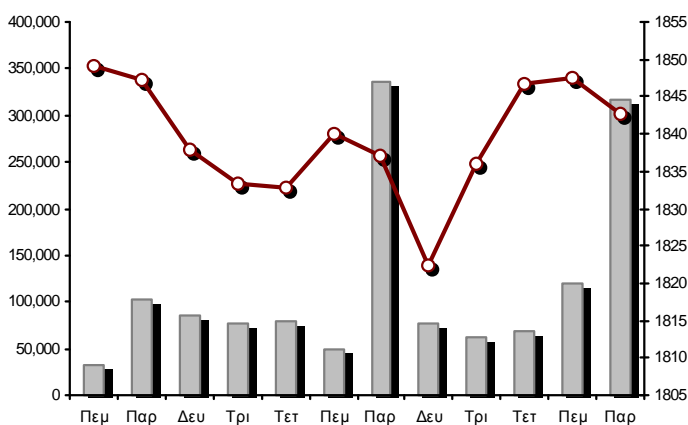

■ Όγκος συναλλαγών δεικτών

— Τιμές κλεισίματος δεικτών

**Αναλυτικά Στοιχεία Συναλλαγών Αγοράς Χρεογράφων**

	Όλα τα Χρεόγραφα	Κύρια Αγορά	Χαμηλή Διασπορά	Λοιπές Κατηγορίες (*)	Διαπραγματεύσιμα Αμοιβαία Κεφάλαια	Τίτλοι Παραστατικοί (Warrants)
<b>Σύνολα</b>	112	94	5	12	0	1
Ανοδικές / Καθοδικές / Σταθερές:	47 / 45 / 20	42 / 40 / 12	0 / 2 / 3	5 / 3 / 4	0 / 0 / 0	0 / 0 / 1
<b>Κεφαλαιοποίηση Χ.Α. (εκατ €) **</b>	52,281.42	49,215.15	2,850.74	215.54		
Μέση Ημερήσια Αξία Συνγών (χιλ. €)	57,773.43	57,589.17	195.98	13.64	41.45	4.33
<b>Αξία Συναλλαγών</b>	41,944.00	41,920.60	11.53	11.46	0.00	0.40
Κύριος Πίνακας:	37,078.37	37,054.97	11.53	11.46	0.00	0.40
Προσυμφωνημένων Συναλλαγών 6_1_2_3:	4,865.63	4,865.63	0.00	0.00	0.00	0.00
Πίνακας Εκποιήσεων:	0.00	0.00	0.00	0.00	0.00	0.00
Πίνακας Ειδικών Όρων:	0.00	0.00	0.00	0.00	0.00	0.00
Μέσος Ημερήσιος Όγκος Συναλλαγών	74,492,319	72,069,454	45,306	131,868	2,291	2,846,309
<b>Όγκος Συναλλαγών</b>	36,421,301	36,112,254	518	106,879	0	201,650
Κύριος Πίνακας:	36,003,821	35,694,774	518	106,879	0	201,650
Προσυμφωνημένων Συναλλαγών 6_1_2_3:	417,480	417,480	0	0	0	0
Πίνακας Εκποιήσεων:	0	0	0	0	0	0
Πίνακας Ειδικών Όρων:	0	0	0	0	0	0
Μέσο Ημερήσιο Πλήθος Πράξεων	17,189	17,038	46	79	2	24
<b>Αριθμός Πράξεων</b>	15,419	15,348	18	47	0	6
Κύριος Πίνακας:	15,414	15,343	18	47	0	6
Προσυμφωνημένων Συναλλαγών 6_1_2_3:	5	5	0	0	0	0
Πίνακας Εκποιήσεων:	0	0	0	0	0	0
Πίνακας Ειδικών Όρων:	0	0	0	0	0	0

(\*) Απεικονίζονται αθροιστικά τα αναλυτικά στοιχεία συναλλαγών των μετοχών που διαπραγματεύονται στις Κατηγορίες: Προς Διαγραφή & Επιτήρησης. (\*\*) Δεν περιλαμβάνεται η Κεφαλαιοποίηση των εταιρειών που βρίσκονται σε κατάσταση Αναστολής.

**Στοιχεία Συναλλαγών Κλάδων Χρηματιστηρίου Αθηνών & Χρηματοοικονομικών Προϊόντων (Δ.Α.Κ.)**

Κωδικός	Κλάδοι	Ανοδικές / Καθοδικές / Σταθερές	Αριθμός Πράξεων	Όγκος Συναλλαγών	Αξία Συναλλαγών	% στη Συνολική Αξία
12000	- Χρηματοοικονομικά Προϊόντα	0 / 0 / 0	---	---	---	---
8600	- Ακίνητη Περιουσία	3 / 2 / 3	596	112,883	644,827.74	1.54%
8500	- Ασφάλειες	0 / 1 / 0	14	1,110	3,840.04	0.01%
2700	- Βιομηχανικά Προϊόντα & Υπηρεσίες	4 / 3 / 2	520	240,234	581,049.74	1.39%
5300	- Εμπόριο	3 / 2 / 0	861	69,559	1,192,250.49	2.84%
2300	- Κατασκευές & Υλικά Κατασκευών	4 / 8 / 1	1,493	694,522	5,805,005.61	13.84%
5500	- Μέσα Ενημέρωσης	1 / 0 / 0	11	665	60.20	0.00%
500	- Πετρέλαιο & Αέριο	1 / 1 / 0	911	85,034	1,278,689.93	3.05%
3700	- Προσωπικά & Οικιακά Αγαθά	7 / 4 / 2	913	277,506	2,387,006.54	5.69%
1700	- Πρώτες Ύλες	1 / 4 / 2	689	170,928	1,145,661.50	2.73%
5700	- Ταξίδια & Αναψυχή	3 / 2 / 3	1,106	453,344	2,775,616.53	6.62%
9500	- Τεχνολογία	7 / 3 / 0	388	236,552	217,604.91	0.52%
6500	- Τηλεπικοινωνίες	1 / 0 / 0	1,001	515,297	5,474,473.45	13.05%
8300	- Τράπεζες	1 / 4 / 2	5,179	31,172,211	17,713,732.82	42.23%
3500	- Τρόφιμα & Ποτά	4 / 4 / 2	310	360,026	1,592,718.04	3.80%
4500	- Υγεία	1 / 2 / 1	139	125,751	47,066.72	0.11%
7500	- Υπηρεσίες Κοινής Ωφέλειας	2 / 3 / 1	722	283,033	655,182.82	1.56%
1300	- Χημικά	3 / 0 / 1	29	2,838	6,402.29	0.02%
8700	- Χρηματοοικονομικές Υπηρεσίες	1 / 2 / 0	537	1,619,808	422,809.81	1.01%

**Οι 10 Μετοχές με τη μεγαλύτερη Άνοδο & Πτώση**

**Κύρια Αγορά**

Μετοχές με τη μεγαλύτερη Θετική μεταβολή τιμής	Τιμή κλεισ.	Μεταβ.	Μετοχές με τη μεγαλύτερη Αρνητική μεταβολή τιμής	Τιμή κλεισ.	Μεταβ.
SPACE HELLAS (ΚΟ)	3.84	9.71% #	ΚΛΟΥΚΙΝΑΣ - ΛΑΠΠΑΣ (ΚΟ)	0.660	-4.35% α
ΙΚΤΙΝΟΣ ΕΛΛΑΣ (ΚΟ)	2.04	4.61% #	ΚΕΚΡΟΨ (ΚΟ)	0.620	-2.82% α
ΙΝΤΡΑΛΟΤ (ΚΟ)	1.11	3.74% #	MLS ΠΛΗΡΟΦΟΡΙΚΗ (ΚΟ)	4.32	-1.82% α
BRIQ PROPERTIES (ΚΟ)	1.71	3.01% #	JUMBO (ΚΟ)	13.56	-1.74% α
J. & P. - ΑΒΑΞ (ΚΟ)	0.684	2.39% #	ΕΥΔΑΠ (ΚΟ)	5.94	-1.49% α
COCA-COLA HBC AG (ΚΟ)	29.58	2.25% #	ΤΙΤΑΝ (ΠΟ)	16.28	-1.39% α
MARFIN INVESTMENT GROUP (ΚΟ)	0.094	2.17% #	FOLLI-FOLLIE (ΚΟ)	17.27	-1.31% α
LAMDA DEVELOPMENT(ΚΟ)	6.60	1.85% #	ΕΛΛΗΝ. ΧΡΗΜΑΤΙΣΤΗΡΙΑ-Χ.Α. (ΚΟ)	4.79	-1.24% α
INTRACOM HOLDINGS (ΚΟ)	0.595	1.71% #	ΕΛΛΑΚΤΩΡ (ΚΟ)	1.61	-1.23% α
ΑΔΜΗΕ ΣΥΜΜΕΤΟΧΩΝ Α.Ε. (ΚΟ)	1.87	1.08% #	ΠΕΙΡΑΙΩΣ ΤΡΑΠΕΖΑ (ΚΟ)	2.47	-1.20% α

Μετοχές με τη μεγαλύτερη Αξία Συναλλαγών	Αξία (χιλ. €)	Μεταβ.	Μετοχές με το μεγαλύτερο Όγκο Συναλλαγών	Όγκος	Μεταβ.
ALPHA BANK (ΚΟ)	6,965.62	-0.58% α	ΕΘΝΙΚΗ ΤΡΑΠΕΖΑ (ΚΟ)	20,582,517	0.35% #
ΕΘΝΙΚΗ ΤΡΑΠΕΖΑ (ΚΟ)	5,912.19	0.35% #	ALPHA BANK (ΚΟ)	4,036,940	-0.58% α
ΟΤΕ (ΚΟ)	5,474.47	0.95% #	ΤΡΑΠΕΖΑ EUROBANK ERGASIAS (ΚΟ)	3,767,742	-0.70% α
ΤΙΤΑΝ (ΚΟ)	4,906.61	-0.34% α	ΑΤΤΙΚΑ BANK Α.Τ.Ε. (ΚΟ)	1,778,759	0.00% -
ΤΡΑΠΕΖΑ EUROBANK ERGASIAS (ΚΟ)	2,698.55	-0.70% α	MARFIN INVESTMENT GROUP (ΚΟ)	1,562,697	2.17% #
ΟΠΑΠ (ΚΟ)	2,492.45	0.31% #	ΠΕΙΡΑΙΩΣ ΤΡΑΠΕΖΑ (ΚΟ)	803,239	-1.20% α
JUMBO (ΚΟ)	2,071.24	-1.74% α	ΟΤΕ (ΚΟ)	515,297	0.95% #
ΠΕΙΡΑΙΩΣ ΤΡΑΠΕΖΑ (ΚΟ)	2,020.23	-1.20% α	ΚΡΙ - ΚΡΙ (ΚΟ)	262,575	0.68% #
FOLLI-FOLLIE (ΚΟ)	1,191.58	-1.31% α	ΟΠΑΠ (ΚΟ)	258,127	0.31% #
ΜΥΤΙΛΗΝΑΙΟΣ (ΚΟ)	1,064.87	0.11% #	ΤΙΤΑΝ (ΚΟ)	240,833	-0.34% α

Σημείωση: Απεικονίζονται οι Μετοχές που δεν ανήκουν στις Κατηγορίες Χαμηλής Διασποράς και Επιτήρησης και πραγματοποιήσαν κατά τη διάρκεια της συνεδρίασης Αξία Συναλλαγών μεγαλύτερη από 10,000 Ευρώ.



**Αναλυτικά Στοιχεία Συναλλαγών Αγοράς Παραγώγων**

	Αριθμός Πράξεων	Όγκος	Ανοικτές θέσεις
<b>Σ.Μ.Ε. σε Δείκτες</b>	367	1,639	4,528
FTSE/X.A. Large Cap	367	1,639	4,528
<b>Σ.Μ.Ε. σε Μετοχές</b>	2,035	47,165	402,978
ΑΔΜΗΕ ΣΥΜΜΕΤΟΧΩΝ Α.Ε. (ΚΟ)	45	291	6,945
ALPHA BANK (ΚΟ)	245	4,854	42,380
ΑΤΤΙΚΑ BANK Α.Τ.Ε. (ΚΟ)	3	39	1,101
COCA-COLA HBC AG (ΚΟ)	12	21	290
CENERGY HOLDINGS (ΚΑ)	23	257	8,115
ΕΛΛΑΚΤΩΡ (ΚΟ)	53	284	6,896
ΤΡΑΠΕΖΑ EUROBANK ERGASIAS (ΚΟ)	221	5,773	61,933
ΕΥΔΑΠ (ΚΟ)	6	7	1,297
FOLLI-FOLLIE (ΚΟ)	79	114	1,200
FOURLIS ΣΥΜΜΕΤΟΧΩΝ (ΚΟ)	4	20	168
ΓΕΚ ΤΕΡΝΑ (ΚΟ)	53	200	8,176
GRIVALIA PROPERTIES (ΚΟ)	2	6	302
ΕΛΛΗΝ. ΧΡΗΜΑΤΙΣΤΗΡΙΑ-Χ.Α. (ΚΟ)	38	134	4,751
ΕΛΛΗΝΙΚΑ ΠΕΤΡΕΛΑΙΑ (ΚΟ)	42	100	3,639
ΙΝΤΡΑΛΟΤ (ΚΟ)	18	107	4,813
JUMBO (ΚΟ)	34	66	1,265
LAMDA DEVELOPMENT(ΚΟ)	11	28	1,762
MARFIN INVESTMENT GROUP (ΚΟ)	45	940	53,792
ΜΟΤΟΡ ΟΪΛ (ΚΟ)	36	98	526
ΜΥΤΙΛΗΝΑΙΟΣ (ΚΟ)	81	394	10,411
ΕΘΝΙΚΗ ΤΡΑΠΕΖΑ (ΚΟ)	286	27,100	134,752
ΟΠΑΠ (ΚΟ)	29	110	3,211
ΟΤΕ (ΚΟ)	217	1,631	6,296
ΟΛΠ (ΚΟ)	3	15	1,066
ΠΕΙΡΑΙΩΣ ΤΡΑΠΕΖΑ (ΚΟ)	263	3,694	16,286
ΔΕΗ (ΚΟ)	23	193	6,990
ΤΕΡΝΑ ΕΝΕΡΓΕΙΑΚΗ (ΚΟ)	14	28	3,742
ΤΙΤΑΝ (ΚΟ)	30	103	676
ΒΙΟΗΑΛCO SA/NV (ΚΑ)	119	558	10,197
<b>Δικαιώματα σε Δείκτες</b>	45	218	6,291
FTSE/X.A. Large Cap	45	218	6,291
<b>Δικαιώματα σε Μετοχές</b>	1	10	2,090
ALPHA BANK (ΚΟ)	0	0	175
ΕΘΝΙΚΗ ΤΡΑΠΕΖΑ (ΚΟ)	0	0	0
ΟΠΑΠ (ΚΟ)	0	0	165
ΟΤΕ (ΚΟ)	0	0	165
ΠΕΙΡΑΙΩΣ ΤΡΑΠΕΖΑ (ΚΟ)	1	10	300
ΔΕΗ (ΚΟ)	0	0	1,285
<b>Συνολική Δραστηριότητα</b>	2,448	49,032	415,887







Πληθος Χρεογράφων	Ονομ. Αξία	Μερίσματα [1]	Ημερ. Τελευτ. Αποκοπής	Σημ. Χρεόγραφα	Τιμή κλεισίματος	% μεταβ.	Προηγ. Κλεισιμο-ημ/νία	Άνοιγμα	Κατωτ Τιμή	Ανωτ Τιμή	Τελ Τιμή	Σταθμ Τιμή	Τελευταία ζήτηση [7]	Τελευταία προσφορά [7]	P/E μετά φ. Χρήση	Όγκος	Πράξεις	Αξία Συναλλαγών[8]	Χ.Α. Εταιρείας (χιλ. €) [3,5]	Χαμηλό έτους	Υψηλό έτους	Κλάδος [4]		
23,828,130	0.500	---	0.16	0.052	29/06/2017	17/02/2009	---	<b>ΕΛΙΝΟΙΑ (ΚΟ)</b>						140@1.40	60@1.45	12.45	2015	---	---	---	33,835.94	0.753	1.64	537
14,050,971	0.340	---	---	---	20/09/2017	17/10/2002	---	<b>ΕΛΤΡΑΚ (ΚΟ)</b>						10@2.42	86@2.42	44.52	2015	30	3	72.80	31,474.18	1.22	2.58	2753
51,887,910	0.300	---	---	---	23/12/2003	24/01/2007	---	<b>ΕΠΙΛΕΚΤΟΣ (ΚΟ)</b>						1000@0.150	650@0.165	---	2016	1,050	3	157.45	7,990.74	0.124	0.320	3763
8,623,225	0.300	---	---	---	02/06/2010	30/05/2016	5031	<b>ΕΥΡΩΣΥΜΒΟΥΛΟΙ (ΚΟ)</b>						20@0.305	280@0.358	---	2015	---	---	---	2,845.66	0.293	0.655	2791
86,735,980	0.310	---	---	---	06/07/2009	02/01/2002	---	<b>ΙΑΤΡΙΚΟ ΑΘΗΝΩΝ (ΚΟ)</b>						60@1.35	30@1.37	---	2015	241	7	327.32	117,960.93	0.549	1.65	4533
8,298,467	0.400	---	---	---	30/08/1993	08/05/2013	---	<b>ΙΝΤΕΑΛ ΟΜΙΛΟΣ (ΚΟ)</b>						---	9@0.790	-(6)-	2015	---	---	---	6,572.39	0.675	0.950	9574
2,566,836	0.440	---	---	---	13/08/2010	09/01/2007	---	<b>ΙΝΤΕΡΓΟΥΝΤ-ΞΥΛΕΜΠΟΡΙΑ (ΠΟ)</b>						8238@0.066	---	---	2015	---	---	---	4,072.49	0.060	0.109	2353
34,986,430	0.440	---	---	---	25/07/2008	23/02/2010	---	<b>ΙΝΤΕΡΓΟΥΝΤ-ΞΥΛΕΜΠΟΡΙΑ (ΚΟ)</b>						---	3000@0.123	---	2015	---	---	---	4,072.49	0.060	0.126	2353
9,742,920	0.400	0.01	0.01	---	12/08/2016	14/07/2000	---	<b>ΚΑΡΑΜΟΛΕΓΚΟΣ (ΚΟ)</b>						960@2.33	---	-(6)-	2015	47	2	109.30	22,213.86	1.84	2.33	3577
14,679,792	1.68	---	---	0.07	28/06/2017	04/09/2000	---	<b>ΚΑΡΑΤΖΗ (ΚΟ)</b>						60@5.10	30@5.34	14.58	2015	80	2	407.40	74,573.34	3.90	6.10	2723
6,700,000	0.800	0.03	0.023	0.028	29/06/2017	29/05/2014	---	<b>ΚΕΠΕΝΟΥ ΜΥΛΟΙ (ΚΟ)</b>						900@1.88	157@1.96	6.54	2016	---	---	---	12,596.00	1.11	2.54	3577
18,017,472	0.360	---	---	---	15/06/2010	28/08/2017	---	<b>ΚΤΗΜΑ Κ. ΛΑΖΑΡΙΔΗ (ΚΟ)</b>						100@0.450	20@0.473	---	2015	---	---	---	7,747.51	0.171	0.535	3535
21,364,000	1.12	---	---	---	05/07/2010	10/08/2005	---	<b>ΛΑΜΨΑ (ΚΟ)</b>						200@17.00	---	77.40	2015	---	---	---	363,401.64	16.00	17.50	5753
17,120,280	0.940	---	---	---	01/06/2010	07/07/2017	---	<b>ΛΟΥΑΝ ΜΥΛΟΙ (ΚΟ)</b>						199@2.07	211@2.10	61.37	2015	2,403	11	5,006.20	35,952.59	1.33	3.00	3577
6,340,000	0.600	---	---	---	30/11/2009	09/11/2016	---	<b>ΝΑΚΑΣ ΜΟΥΣΙΚΗ (ΚΟ)</b>						---	500@1.70	13.32	2017	---	---	---	10,017.20	0.600	1.73	5379
3,873,120	0.300	---	---	---	07/07/2008	04/10/2012	---	<b>ΝΤΡΟΥΚΦΑΡΜΠΕΝ ΕΛΛΑΣ (ΚΟ)</b>						---	400@1.20	1.75	2015	---	---	---	4,260.43	0.513	1.55	1357
41,068,800	0.420	(0.03)	0.1205	---	19/08/2016	17/02/2016	---	<b>ΠΛΑΣΤΙΚΑ ΚΡΗΤΗΣ (ΚΟ)</b>						19@5.86	200@5.96	19.66	2015	526	5	3,083.41	240,663.17	4.77	6.70	1357
4,181,450	0.500	---	---	---	21/08/2000	05/03/2002	---	<b>ΣΑΡΑΝΤΟΠΟΥΛΟΣ ΚΥΛ/ΜΥΛΟΙ (ΚΟ)</b>						143@0.587	---	---	2015	157	3	92.16	2,232.89	0.481	0.744	3577
7,568,960	3.00	0.1551	0.3099	0.1049	13/06/2017	13/06/2017	---	<b>ΤΙΤΑΝ (ΠΟ)</b>						10@16.02	200@16.30	22.91	2015	1,706	20	27,834.21	1,689,925.01	13.52	19.65	2353
10,203,575	0.730	---	---	---	16/07/2007	18/10/1999	---	<b>ΦΙΕΡΑΤΞ (ΚΟ)</b>						---	500@0.158	---	2016	---	---	---	1,632.57	0.054	0.175	3763

Διαπραγματεύσιμα Αμοιβαία Κεφάλαια (Δ.Α.Κ.)

619,082	---	---	---	---	15/06/2016	---	---	ALPHA ETF FTSE Athex Large Cap						53@22.99	---	---	---	---	---	---	---	16.01	22.40	12003
---------	-----	-----	-----	-----	------------	-----	-----	--------------------------------	--	--	--	--	--	----------	-----	-----	-----	-----	-----	-----	-----	-------	-------	-------

Χαμηλή Διασπορά

14,000,000	4.15	---	---	---	23/04/2010	29/06/1999	4815	ALPHA ΑΣΤΙΚΑ ΑΚΙΝΗΤΑ (ΚΟ)						1@6.01	14@6.08	30.47	2015	86	7	518.94	84,420.00	4.31	7.07	8637
191,660,320	0.300	---	---	---	20/07/2009	29/12/2010	4817	ΑΤΤΙΚΑ ΣΥΜΜΕΤΟΧΩΝ (ΚΟ)						6485@1.20	2879@1.22	-(6)-	2015	---	---	---	233,825.59	0.664	1.53	5759
22,996,875	1.25	---	---	---	24/06/2011	02/02/2016	5116	ΝΕΧΑΝΣ ΕΛΛΑΣ (ΚΟ)						1378@0.910	200@1.02	15.18	2016	---	---	---	23,226.84	0.837	1.28	2733
80,690,653	0.500	---	---	---	25/04/2014	22/12/2016	5124	ΤΡΑΣΤΟΡ Α.Ε.Α.Π. (ΚΟ)						200@0.700	1180@0.880	---	2015	---	---	---	69,716.72	0.742	0.899	8671
113,465,290	0.300	---	---	---	09/08/2004	09/11/2016	4814	ΑΘΗΝΑ (ΚΟ)						300@0.420	---	---	2015	---	---	---	59,455.81	0.408	0.898	2357
8,418,750	0.300	---	0.12	0.3	06/06/2017	27/06/2012	5127	ΓΕΚΕ (ΚΑ)						30@4.51	100@5.24	20.95	2016	70	2	315.00	37,884.38	2.94	6.88	5753
255,494,534	3.00	---	0.2035	0.2	11/05/2017	23/12/2015	5104	ΕΘΝΙΚΗ ΠΑΝΓΑΙΑ (ΚΟ)						120@4.79	96@4.89	25.13	2015	231	6	1,129.59	1,249,368.27	3.77	5.70	8671
2,760,000	11.83	9.3	8.5	9.2	24/07/2017	16/07/1990	4823	ΚΑΡΕΛΙΑ (ΚΑ)						4@260.30	5@306.00	15.56	2015	31	2	9,331.00	830,760.00	255.00	309.00	3785
106,980,050	2.25	---	---	---	25/07/2008	24/02/2014	5046	ΜΙΝΩΙΚΕΣ ΓΡΑΜΜΕΣ ΑΝΕ (ΚΟ)						400@2.40	---	15.84	2015	100	1	240.00	256,752.12	2.14	2.55	5759
17,240,776	0.370	---	---	---	14/07/2005	30/09/2003	4827	ΠΕΡΣΕΥΣ (ΚΟ)						200@0.298	---	9.27	2016	---	---	---	5,327.40	0.200	0.415	3577

Επιτήρηση

5,867,311	0.300	---	---	---	11/08/2010	28/04/2017	5123	ΔΙΟΝΙΣ (ΚΟ)						---	500@0.595	0.16	2015	---	---	---	3,021.67	0.250	0.625	2797
21,820,410	0.800	---	---	---	22/05/2008	02/08/2011	4882	ΕΥΡΩΜΕΔΙΚΑ (ΚΟ)						2160@0.090	3000@0.130	---	2015	---	---	---	2,378.42	0.007	0.242	4533
110,147,660	0.300	---	---	---	19/09/2016	---	5118	FORTHNET (ΚΟ)						700@0.270	2010@0.290	---	2015	2,604	10	708.25	29,960.16	0.172	0.474	9535
191,452,873	0.360	---	---	---	07/07/2010	21/09/2017	---	FRIGOGLASS (ΚΟ)						5000@0.216	2400@0.240	---	2016	16,151	8	3,902.67	46,331.60	0.138	0.471	2757



Πληθος Χρεογράφων	Ονομ. Αξία	Μερίσματα [1]			Ημερ. Τελευτ. Αποκοπής Μέρημα [2]	Αποκοπή Δικαιώμα	Σημ. Χρεόγραφα	Τιμή κλεισίματος	% μεταβ.	Προηγ. Κλεισίμο- ημ/τία	Άνοιγμα	Κατωτ Τιμή	Ανωτ Τιμή	Τελ Τιμή	Σταθμ Τιμή	Τελευταία ζήτηση [7]	Τελευταία προσφορά [7]	Ρ/Ε μετά φ.	Χρήση	Όγκος	Πράξεις	Αξία Συναλλαγών[8]	Χ.Α. Εταιρείας (χιλ. €) [3,5]	Χαμηλό έτους	Υψηλό έτους	Κλάδος [4]
		2014	2015	2016																						
13,555,100	1.00	---	---	---	08/07/2005	4576	MICROLAND COMPUTERS (ΚΟ)	0.640	---	0.640	14/07/2009	---	---	---	---	---	---	---	---	---	---	---	8,675.26	0.640	0.640	5379
40,946,303	0.360	---	---	---	18/07/2005	27/11/2007	5089	PC SYSTEMS (ΚΟ)	0.006	---	0.006	31/03/2016	---	---	---	---	---	---	---	---	---	---	245.68	0.006	0.006	9533
33,301,715	0.320	---	---	---	27/06/2003	08/07/2009	5149	ΑΕΓΕΚ (ΚΟ)	0.031	---	0.031	28/09/2017	---	---	---	---	---	---	---	---	---	---	1,032.35	0.028	0.056	2357
5,000,000	0.400	---	---	---	03/06/2009	01/09/2014	5087	ΑΛΚΟ ΕΛΛΑΣ (ΚΟ)	0.180	---	0.180	31/03/2015	---	---	---	---	---	---	---	---	---	---	900.00	0.180	0.180	1753
14,870,100	0.300	---	---	---	15/05/2008	26/09/2011	5130	ΑΛΦΑ ΓΚΡΙΣΙΝ Α.Ε. (ΚΟ)	0.014	---	0.014	13/04/2017	---	---	---	---	---	---	---	---	---	---	208.18	0.014	0.031	9533
81,644,555	0.300	---	---	---	01/07/2008	02/09/2002	5098	ΑΤΤΙ - ΚΑΤ (ΚΟ)	0.012	---	0.012	29/05/2015	---	---	---	---	---	---	---	---	---	---	979.73	0.012	0.012	2357
20,121,710	1.21	---	---	---	27/07/1992	12/03/2003	5002	ΒΑΛΚΑΝ ΑΚΙΝΗΤΑ (ΚΟ)	0.190	---	0.190	29/08/2013	---	---	---	---	---	---	---	---	---	---	3,823.12	0.190	0.190	8633
33,930,000	0.300	---	---	---	03/07/2006	30/05/2001	4865	ΒΩΒΟΣ ΜΠΑΜΠΗΣ (ΚΟ)	0.304	---	0.304	30/03/2012	---	---	---	---	---	---	---	---	---	---	10,314.72	0.304	0.304	8633
14,076,360	0.370	---	---	---	19/08/2008	22/07/2003	5151	ΓΑΛΛΙΔΙ (ΚΟ)	0.700	---	0.700	02/10/2017	---	---	---	---	756552@0.700	---	---	---	---	---	9,853.45	0.231	0.749	3573
7,847,611	1.20	---	---	---	01/08/2007	28/09/2011	4939	ΕΔΡΑΣΗ - ΨΑΛΛΙΔΑΣ Χ. (ΚΟ)	0.150	---	0.150	29/11/2012	---	---	---	---	---	---	---	---	---	---	1,177.14	0.150	0.150	2357
36,748,909	0.730	---	---	---	15/12/2005	13/12/2006	5109	ΕΛ ΒΙΟΜ. ΖΑΧΑΡΗΣ (ΚΑ)	0.075	---	0.075	29/02/2016	---	---	---	---	---	---	---	---	---	---	2,756.17	0.075	0.075	3577
30,390,000	0.310	---	---	---	18/08/2008	29/12/2006	5099	ΕΛΛΗΝΙΚΕΣ ΙΧΘΥΟΚΑΛΥΡΓΕΙΕΣ (ΚΟ)	0.070	---	0.070	02/06/2015	---	---	---	---	---	---	---	---	---	---	2,127.30	0.070	0.070	3573
13,692,227	1.47	---	---	---	07/07/2006	08/10/1999	5049	ΕΛΛΗΝΙΚΗ ΥΦΑΝΤΟΥΡΓΙΑ (ΚΟ)	0.117	---	0.117	31/03/2014	---	---	---	---	---	---	---	---	---	---	1,601.99	0.117	0.117	3763
24,619,524	0.500	---	---	---	10/10/1986	30/12/2002	4914	ΚΕΡΑΜΕΙΑ-ΑΛΛΑΤΙΝΗ (ΚΟ)	0.088	---	0.088	30/08/2012	---	---	---	---	---	---	---	---	---	---	2,166.52	0.088	0.088	8633
66,937,526	0.700	---	---	---	13/08/2010	21/05/2003	5003	ΜΗΧΑΝΙΚΗ (ΚΟ)	0.100	---	0.100	29/08/2013	---	---	---	---	---	---	---	---	---	---	9,186.78	0.100	0.100	2357
25,968,987	0.700	---	---	---	13/08/2010	21/05/2003	5004	ΜΗΧΑΝΙΚΗ (ΠΟ)	0.096	---	0.096	29/08/2013	---	---	---	---	---	---	---	---	---	---	9,186.78	0.096	0.096	2357
23,935,280	0.300	---	---	---	29/06/2009	13/06/2000	5153	ΝΑΥΤΕΜΠΟΡΙΚΗ (ΚΟ)	0.107	---	0.107	02/10/2017	---	---	---	---	---	---	---	---	---	---	2,561.07	0.017	0.118	5557
255,459,600	0.300	---	---	---	26/06/2000	03/12/2010	5101	ΝΕΛ (ΚΟ)	0.070	---	0.070	31/08/2015	---	---	---	---	---	---	---	---	---	---	17,882.17	0.070	0.070	5759
23,463,874	0.800	---	---	---	23/05/2003	21/12/1999	4918	ΝΕΩΡΙΟΝ (ΚΟ)	0.125	---	0.125	30/08/2012	---	---	---	---	---	---	---	---	---	---	2,932.98	0.125	0.125	2753
18,750,000	0.300	---	---	---	02/07/2001	31/12/2012	5154	ΠΗΓΑΣΟΣ ΕΚΔΟΤΙΚΗ Α.Ε. (ΚΟ)	0.089	---	0.089	02/10/2017	---	---	---	---	---	---	---	---	---	---	1,668.75	0.017	0.336	5557
24,319,250	0.300	---	---	---	09/07/2002	04/07/2007	5150	ΠΡΟΟΔΕΥΤΙΚΗ (ΚΟ)	0.060	---	0.060	28/09/2017	---	---	---	---	---	---	---	---	---	---	1,459.16	0.020	0.069	2357
144,688,060	0.600	---	---	---	21/04/2008	10/03/2010	4982	Τ BANK (ΚΟ)	0.048	---	0.052	# 29/11/2011	---	---	---	---	---	---	---	---	---	---	6,945.03	0.048	0.048	8355
284,465,964	3.70	---	---	---	20/06/2008	15/06/2009	4913	ΤΑΧΥΔΡΟΜΙΚΟ ΤΑΜΙΕΥΤΗΡΙΟ (ΚΟ)	0.168	---	0.239	# 29/08/2012	---	---	---	---	---	---	---	---	---	---	47,790.28	0.168	0.168	8355
13,920,000	0.320	---	---	---	19/11/2001	01/08/2000	4726	ΤΞΑΠΡΕΤ (ΚΟ)	0.080	---	0.080	28/02/2011	---	---	---	---	---	---	---	---	---	---	1,113.60	0.080	0.080	3763
100,793,572	0.300	---	---	---	16/07/2009	11/02/2016	5110	ΤΗΛΕΤΥΠΟΣ (ΚΟ)	0.060	---	0.060	07/03/2016	---	---	---	---	---	5@0.048	---	---	---	---	6,047.61	0.060	0.060	5553
510,840	1.00	---	---	---	15/07/2008	21/11/2013	5036	ΤΡΟΠΑΙΑ ΣΥΜΜΕΤΟΧΙΚΗ (ΚΟ)	2.00	---	0.020	# 30/03/2012	---	---	---	---	---	---	---	---	---	---	1,021.68	2.00	2.00	3722

**Σημειώσεις Χρεογράφων**

Κωδικός	Κείμενο σημείωσης
( )	- Προσαρμοσμένα Μέρισματα λόγω διανομής Δωρεάν μετοχών.
*	- Τελευταία προσαρμοσμένη τιμή κλεισίματος.
[1]	- Καθαρά μερίσματα.
[2]	- Στη στήλη "Ημερ. Αποκοπής τελευταίου δικαιώματος" αναφέρεται η Ημερομηνία εισαγωγής για Νέες Εταιρείες.
[3]	- Η Χρηματιστηριακή αξία αναφέρεται στο σύνολο των μετοχών
[4]	- Η κωδικοποίηση των Κλάδων Οικονομικής Δραστηριότητας του Χ.Α. παρουσιάζονται στο Παράρτημα Α
[5]	- Η Χρηματιστηριακή Αξία αναφέρεται στο σύνολο των κατηγοριών μετοχών (εφόσον έχουν εισαχθεί περισσότερες της μιας κατηγορίες) και δεν αναφέρεται σε επιμέρους κατηγορίες μετοχών μιας εταιρείας.
[6]	- P/E μεγαλύτερο του 100
[7]	- Τελευταία εικόνα του Βιβλίου Εντολών πριν το τέλος της συνεδρίασης
[8]	- Στην Αξία Συναλλαγών των Μετοχών περιλαμβάνονται όλοι οι τύποι Πακέτων
4446	- Μεταφορά στην κατηγορία Επιτήρησης από 20/10/2008.
4576	- Αναστολή διαπραγμάτευσης από 15/7/2009.
4690	- Μεταφορά στην κατηγορία Επιτήρησης από 4/4/2006.
4726	- Αναστολή διαπραγμάτευσης από 1/3/2011.
4750	- Μεταφορά στην "Κατηγορία Επιτήρησης" από 8/4/2011.
4795	- Το υπόλοιπο μικτό ποσό μερίσματος ανά μετοχή ανέρχεται σε € 0,30 για τη χρήση 2010, από το οποίο παρακρατείται φόρος 21% επί του συνολικού μερίσματος χρήσεως 2010 ανά μετοχή, ήτοι 0,45.
4814	- Μεταφορά στην Κατηγορία Χαμηλής Διασποράς από 30/5/2011.
4815	- Μεταφορά στην Κατηγορία Χαμηλής Διασποράς από 30/5/2011.
4817	- Μεταφορά στην Κατηγορία Χαμηλής Διασποράς από 30/5/2011.
4823	- Μεταφορά στην κατηγορία Χαμηλής Διασποράς από 4/4/2006.
4827	- Μεταφορά στην κατηγορία Χαμηλής Διασποράς από 5/5/2010.
4865	- Αναστολή διαπραγμάτευσης από 2/4/2012.
4882	- Μεταφορά στην Κατηγορία Επιτήρησης από 10/4/2012.
4887	- Μεταφορά στην Κατηγορία Επιτήρησης από 10/4/2012.
4888	- Μεταφορά στην Κατηγορία Επιτήρησης από 10/4/2012.
4912	- Μεταφορά στην κατηγορία Επιτήρησης από 31/7/2012.
4913	- Αναστολή διαπραγμάτευσης από 30/8/2012.
4914	- Αναστολή διαπραγμάτευσης από 31/8/2012.
4918	- Αναστολή διαπραγμάτευσης από 31/8/2012.
4937	- Μεταφορά στην κατηγορία ΠΡΟΣ ΔΙΑΓΡΑΦΗ από 30/11/2012.
4938	- Μεταφορά στην κατηγορία ΠΡΟΣ ΔΙΑΓΡΑΦΗ από 30/11/2012.
4939	- Αναστολή διαπραγμάτευσης από 30/11/2012.
4955	- Μεταφορά στην Επιτήρηση από 5/4/2013.
4956	- Μεταφορά στην Επιτήρηση από 5/4/2013.
4957	- Μεταφορά στην Επιτήρηση από 5/4/2013.
4958	- Μεταφορά στην Επιτήρηση από 5/4/2013.
4959	- Μεταφορά στην Επιτήρηση από 5/4/2013.
4977	- Μεταφορά στην Κατηγορία "Επιτήρησης" από 11/6/2013.
4982	- Αναστολή διαπραγμάτευσης από 1/12/2011.
4983	- Μεταφορά στην κατηγορία Επιτήρησης από 5/4/2013.
4997	- Μεταφορά στην Κατηγορία Επιτήρησης από 21/12/2009. - Δεν έχουν εισαχθεί οι 6.870.053 νέες (ΚΑ) μετοχές, οι οποίες προέκυψαν από την πρόσφατη ΑΜΚ με καταβολή μετρητών.
5002	- Αναστολή διαπραγμάτευσης από 30/08/2013.
5003	- Αναστολή διαπραγμάτευσης από 30/08/2013.
5004	- Αναστολή διαπραγμάτευσης από 30/08/2013.
5007	- Μεταφορά στην κατηγορία Επιτήρησης, από 11/10/2013.
5031	- Δεν έχουν εισαχθεί οι 612.300 νέες (ΚΟ) μετοχές, οι οποίες προέκυψαν από την πρόσφατη ΑΜΚ με καταβολή μετρητών.
5036	- Η μετοχή της εταιρείας βρίσκεται σε καθεστώς αναστολής διαπραγμάτευσης από 2/4/2012. Κατά τη διάρκεια της αναστολής, η εταιρεία προέβη σε reverse split μετοχών, με βάση το οποίο αναπροσαρμόστηκε μετά την ολοκλήρωση της εταιρικής πράξης ο αριθμός των μετοχών της εταιρείας αλλά και αναλογικά η τελευταία τιμή κλεισίματος της μετοχής της 30/03/2012.
5046	- Μεταφορά στην κατηγορία Χαμηλής Διασποράς από 8/4/2011.
5049	- Σε αναστολή διαπραγμάτευσης από 1/4/2014.



**Σημειώσεις Χρεογράφων**

Κωδικός	Κείμενο σημείωσης
5057	- Μεταφορά στην κατηγορία Επιτήρηση από τις 29/12/2011.
5058	- Μεταφορά στην κατηγορία Επιτήρηση από τις 29/12/2011.
5062	- Μεταφορά στην κατηγορία ΠΡΟΣ ΔΙΑΓΡΑΦΗ από 4/6/2014.
5080	- Μεταφορά στην κατηγορία Επιτήρησης από 6/9/2011.
5087	- Αναστολή διαπραγμάτευσης από 1/4/2015.
5089	- Μεταφορά στην κατηγορία Επιτήρηση από τις 8/4/2015.
5092	- Μεταφορά στην κατηγορία ΠΡΟΣ ΔΙΑΓΡΑΦΗ από 8/4/2015.
5093	- Μεταφορά στην Κατηγορία Επιτήρησης από 8/4/2015.
5094	- Μεταφορά στην Κατηγορία Επιτήρησης από 8/4/2015.
5095	- Μεταφορά στην Επιτήρηση από 9/4/2015.
5098	- Αναστολή διαπραγμάτευσης από 2/6/2015.
5099	- Αναστολή διαπραγμάτευσης από 3/6/2015.
5101	- Αναστολή διαπραγμάτευσης από 1/9/2015.
5104	- Μεταφορά στην Κατηγορία "Χαμηλής Διασποράς" από 31/10/2014. Από 30/12/2015, η επωνυμία της εταιρείας " MIG REAL ESTATE A.E.E.A.Π." αλλάζει σε " ΕΘΝΙΚΗ ΠΑΝΓΑΙΑ Α.Ε.Ε.Α.Π." .
5109	- Αναστολή διαπραγμάτευσης από 01/03/2016.
5110	- Αναστολή διαπραγμάτευσης από 08/03/2016.
5112	- Μεταφορά στην Κατηγορία Επιτήρησης από 15/04/2016.
5114	- Μεταφορά στην Κατηγορία Επιτήρησης από 15/04/2016.
5115	- Μεταφορά στην Κατηγορία Επιτήρησης από 15/04/2016.
5116	- Μεταφορά στην Κατηγορία Χαμηλής Διασποράς από 20/4/2016.
5118	- Μεταφορά στην κατηγορία Επιτήρηση από τις 25/11/2011. Σε εξέλιξη έκδοση Μ.Ο.Δ. με καταβολή μετρητών έως και 3/10/2016. Περίοδος άσκησης δικαιώματος: 22/09/2016 - 06/10/2016.
5123	- Μεταφορά στην Κατηγορία Επιτήρησης από 10/4/2014.
5124	- Δεν έχουν εισαχθεί 30.874.635 νέες (ΚΟ) μετοχές, οι οποίες προέκυψαν από την πρόσφατη ΑΜΚ με καταβολή μετρητών.
5127	- Μεταφορά στην Κατηγορίας Χαμηλής Διασποράς από 03/03/2017.
5130	- Αναστολή διαπραγμάτευσης από 18/04/2017.
5136	- Αναστολή διαπραγμάτευσης από 02/05/2017.
5141	- Μεταφορά στην Κατηγορία Επιτήρησης από 10/05/2017.
5142	- Μεταφορά στην Κατηγορία Προς Διαγραφή από 10/05/2017.
5143	- Μεταφορά στην Κατηγορία Προς Διαγραφή από 10/05/2017.
5144	- Μεταφορά στην Κατηγορία Προς Διαγραφή από 10/05/2017.
5145	- Μεταφορά στην Κατηγορία Προς Διαγραφή από 10/05/2017.
5146	- Μεταφορά στην Κατηγορία Επιτήρησης από 10/4/2012. Δεν έχουν εισαχθεί οι 77.573.688 νέες (ΚΟ) μετοχές, που προέκυψαν από την πρόσφατη ΑΜΚ με καταβολή μετρητών.
5149	- Αναστολή διαπραγμάτευσης από 29/09/2017.
5150	- Αναστολή διαπραγμάτευσης από 29/09/2017.
5151	- Αναστολή διαπραγμάτευσης από 03/10/2017.
5152	- Μεταφορά στην Κατηγορία Επιτήρησης από 10/4/2012.
5153	- Αναστολή διαπραγμάτευσης από 03/10/2017.
5154	- Αναστολή διαπραγμάτευσης από 03/10/2017.

**Στοιχεία Συναλλαγών Πακέτων**

<b>Μετοχές</b>	<b>Όγκος πακέτου</b>	<b>Τιμή πακέτου</b>	<b>Αξία πακέτου</b>	<b>Ώρα έγκρισης</b>	<b>Σημείωση</b>
GRIVALIA PROPERTIES (ΚΟ)	1,780	8.95	15,926.37	11:38:24	14
ΟΤΕ (ΚΟ)	25,000	10.55	263,625.00	11:51:54	20
ΚΡΙ - ΚΡΙ (ΚΟ)	180,000	2.96	532,800.00	11:56:14	20
ΤΙΤΑΝ (ΚΟ)	185,700	20.40	3,788,280.00	14:51:16	20
ΟΤΕ (ΚΟ)	25,000	10.60	265,000.00	15:56:09	20

**Σημειώσεις πακέτων**

- 9 - Μέθοδος 6-1 / Ειδική Χρέωση
- 10 - Μέθοδος 6-1 / Ειδική Χρέωση, Αυθημερόν Διακανονισμός
- 14 - Μέθοδος 6-3 / Πακέτο Αποκατάστασης, Ατελής αγορά και Πώληση
- 18 - Μέθοδος 6-2 / SPOT 1
- 19 - Μέθοδος 6-2 / SPOT 2
- 20 - Μέθοδος 6-1 και Μέθοδος 6-1 Αυθημερόν Διακανονισμός
- 21 - Άλλη Προσυμφωνημένη

**Στοιχεία Συναλλαγών Δικαιωμάτων**

Ημερ. αποκοπής	Έναρξη εξάσκησης	Λήξη εξάσκησης	Λήξη διαπρ/σης	Δικαιώματα	Κατωτ Τιμή	Ανωτ Τιμή	Τιμή κλεισ.	Τελευταία ζήτηση	Τελευταία προσφορά	Όγκος	Πράξεις	Αξία Συναλλαγών
17/10/2017	20/10/2017	03/11/2017	31/10/2017	INTRAKOM ΚΑΤ. Α.Ε.ΤΕΧΝ. ΕΡΓ. & ΜΕ	---	---	---	---	---	---	---	---

**Στοιχεία Συναλλαγών Εκποιήσεων**

Μετοχές	Όγκος Συναλλαγών	Αριθμός Πράξεων	Αξία Συναλλαγών	Σημείωση
<b>Δεν πραγματοποιήθηκαν Εκποιήσεις Μετοχών.</b>				

**Σημειώσεις Εκποιήσεων**

- 1 - Κανονική Εκποίηση.
- 2 - Εκποίηση Ενσώματων Ονομαστικών Μετοχών.
- 3 - Εκποίηση Αδιάθετων Κλασματικών Υπολοίπων.

**Στοιχεία Συναλλαγών Εκποιήσεων Ενσώματων Ονομαστικών Μετοχών**

Μετοχές	Ημερ/νία έναρξης	Ημερ/νία λήξης	Αρχικό πλήθος	Διαθέσιμο πλήθος	Ημερομηνία	Μέση τιμή (ημέρας)	Μέση τιμή (περιόδου)	Αριθμός Πράξεων	Όγκος Συναλλαγών	Αξία Συναλλαγών
<b>Δεν πραγματοποιήθηκαν Εκποιήσεις Ενσώματων Ονομαστικών Μετοχών.</b>										

**Σημειώσεις Εκποιήσεων**

Σύμφωνα με την Απόφαση 1/380/04.05.2006 της Επιτροπής Κεφαλαιαγοράς εκποιούνται μέσω του Χρηματιστηρίου Αθηνών με επιμέλεια της εκδότριας εταιρείας, οι ενσώματες ονομαστικές μετοχές που δεν έχουν κατατεθεί στην εκδότρια προς αποϋλοποίηση. Η εκποίηση διενεργείται σύμφωνα με τον τρόπο που ορίζεται στο άρθρο 99Α του Κανονισμού του Χρηματιστηρίου Αθηνών.

**Στοιχεία Ενεργητικού Διαπραγματεύσιμων Αμοιβαίων Κεφαλαίων (Δ.Α.Κ.)**

	Ημερομηνία συναλλαγών	Δημιουργία / Εξαγορά	Αριθ. Μερ. (T-1)	Νέα Μερ. (T-1)	Εξαγορασθ. Μερ. (T-1)	Μερίδια (T) [1]	Αξία Ενεργητικού [2]	Καθαρή Τιμή	Μέρισμα/Μερίδια	Ημερ. Αποκοπής
ALPHA ETF FTSE Athex Large Cap	03/11/2017	5,000	619,082	---	---	619,082	12,446,310.00	20.1045	0.37	30/06/2016

**Σημειώσεις Δ.Α.Κ.**

[1] - Αριθμ. μεριδίων (T) = Αριθμ. μεριδίων (T-1) + Νεοεκδοθέντα μερίδια (T-1) - Εξαγορασθέντα μερίδια (T-1)

[2] - Περιλαμβάνονται και τα μερίδια που δημιουργήθηκαν / εξαγοράσθηκαν την ημέρα T-1.

Περιγραφή	Στοιχεία
Όνομασία Δ.Α.Κ.	ALPHA ETF FTSE Athex Large Cap
Σύμβολο Δ.Α.Κ. (GR)	<b>ΑΔΑΚ</b>
Σύμβολο Δ.Α.Κ. (EN)	AETF
ISIN Δ.Α.Κ.	GRF000153004
Κατηγορία Διαπραγμάτευσης	Διαπραγματεύσιμα Αμοιβαία Κεφάλαια (Δ.Α.Κ.)
Τύπος Δ.Α.Κ.	Μετοχών
Τρόπος διαχείρισης	Παθητικός
Επενδυτική Στρατηγική	Σκοπός της επενδυτικής πολιτικής του Αμοιβαίου Κεφαλαίου είναι η αναπαραγωγή της αποδόσεως του Δείκτη FTSE/X.A. Large Cap του Χρηματιστηρίου Αθηνών σε όρους Ευρώ, ακολουθώντας πλήρως και πανομοιότυπως τη σύνθεση του υποκείμενου Δείκτη.
Εκδότης	ΑΛΦΑ ASSET MANAGEMENT Α.Ε.Δ.Α.Κ.
Εταιρεία Διαχείρισης	ΑΛΦΑ ASSET MANAGEMENT Α.Ε.Δ.Α.Κ.
Ειδικοί Διαπραγματευτές	ΑΛΦΑ FINANCE Α.Χ.Ε.Π.Ε.Υ. , ΕΘΝΙΚΗ ΧΡΗΜΑΤΙΣΤΗΡΙΑΚΗ Α.Χ.Ε.Π.Ε.Υ.
Θεματοφύλακας	ΑΛΦΑ ΤΡΑΠΕΖΑ Α.Ε.
Σύμβολο Δείκτη (GR)	FTSE
Σύμβολο Δείκτη (EN)	FTSE
Όνομασία Δείκτη	FTSE/X.A. Large Cap
ISIN Δείκτη	GRI99201A006
Κλάσμα Δείκτη [1]	1/100
Αρχική Τιμή Μεριδίου	21.76
Συνολικός Αριθμός Μεριδίων [2]	619,082
Ημερομηνία πρώτης Έκδοσης	14/01/2008
Ημερομηνία έναρξης Διαπραγμάτευσης	24/01/2008
Νόμισμα Διαπραγμάτευσης	ΕΥΡΩ
Νόμισμα Ενεργητικού	ΕΥΡΩ
Αρχική Αξία Ενεργητικού [3]	3,000,000.00
Αριθμ. Μεριδίων για Δημιουργία-Εξαγορά [4]	5,000
Αμοιβή Διαχείρισης	0.375

**Σημειώσεις Δ.Α.Κ.**

[1] - Το κλάσμα της τιμής του δείκτη που αποτελεί η τιμή της πρώτης έκδοσης

[2] - Ο αριθμός μεριδίων που διαπραγματεύθηκαν στο Χρηματιστήριο την ημέρα T

[3] - Η αξία του ενεργητικού κατά την έκδοση

[4] - Ο αριθμός μεριδίων που απαιτείται κατά τη διαδικασία δημιουργίας εξαγοράς

Περιγραφή	Στοιχεία
Όνομασία Warrant	ALPHA ΤΡΑΠΕΖΑ Α.Ε. (ΤΠΔ)
Σύμβολο Warrant (GR)	ΑΛΦΑΤΠ
ISIN Warrant	GRR000000028
Κατηγορία Διαπραγμάτευσης	Τίτλοι Παραστατικοί (Warrants)
Υποκείμενος Τίτλος	ALPHA ΤΡΑΠΕΖΑ Α.Ε. (ΚΟ)
Συνολικός Αριθμός Warrants	1,141,734,167
Ημ/νία Έναρξης Διαπραγμάτευσης	11/06/2013
Νόμισμα Διαπραγμάτευσης	ΕΥΡΩ
Πολλαπλασιαστής	7.41
Αναλογία Μετατροπής	0.13
Τύπος Εξάσκησης	BERMUDAN
Τιμή Διάθεσης	1.45



Περιγραφή	Στοιχεία
Όνομασία Warrant	ΕΘΝΙΚΗ ΤΡΑΠΕΖΑ ΤΗΣ ΕΛΛΑΔΟΣ Α.Ε. (ΤΠΔ)
Σύμβολο Warrant (GR)	ΕΤΕΤΠ
ISIN Warrant	GRR000000036
Κατηγορία Διαπραγμάτευσης	Τίτλοι Παραστατικοί (Warrants)
Υποκείμενος Τίτλος	ΕΘΝΙΚΗ ΤΡΑΠΕΖΑ ΤΗΣ ΕΛΛΑΔΟΣ Α.Ε. (ΚΟ)
Συνολικός Αριθμός Warrants	245,745,661
Ημ/νία Έναρξης Διαπραγμάτευσης	27/06/2013
Νόμισμα Διαπραγμάτευσης	ΕΥΡΩ
Πολλαπλασιαστής	8.23
Αναλογία Μετατροπής	0.12
Τύπος Εξάσκησης	BERMUDAN
Τιμή Διάθεσης	6.83

Περιγραφή	Στοιχεία
Όνομασία Warrant	ΤΡΑΠΕΖΑ ΠΕΙΡΑΙΩΣ Α.Ε. (ΤΠΔ)
Σύμβολο Warrant (GR)	ΠΕΙΡΤΠ
ISIN Warrant	GRR000000044
Κατηγορία Διαπραγμάτευσης	Τίτλοι Παραστατικοί (Warrants)
Υποκείμενος Τίτλος	ΤΡΑΠΕΖΑ ΠΕΙΡΑΙΩΣ Α.Ε. (ΚΟ)
Συνολικός Αριθμός Warrants	843,637,022
Ημ/νία Έναρξης Διαπραγμάτευσης	03/07/2013
Νόμισμα Διαπραγμάτευσης	ΕΥΡΩ
Πολλαπλασιαστής	4.48
Αναλογία Μετατροπής	0.22
Τύπος Εξάσκησης	BERMUDAN
Τιμή Διάθεσης	0.90

# ΑΝΑΚΟΙΝΩΣΕΙΣ

## ΓΝΩΣΤΟΠΟΙΗΣΕΙΣ ΕΤΑΙΡΕΙΩΝ

### ΓΡ. ΣΑΡΑΝΤΗΣ Α.Β.Ε.Ε.

#### Ορθή Επανάληψη από Εταιρεία - Ανακοίνωση

Η εταιρεία ΓΡ. ΣΑΡΑΝΤΗΣ Α.Β.Ε.Ε., με βάση τα άρθρα 3 και 21 του Ν.3556/2007 σε συνδυασμό με τις διατάξεις του Κανονισμού (ΕΕ) 596/2014 του Ευρωπαϊκού Κοινοβουλίου και του Συμβουλίου, ανακοινώνει ότι η εταιρεία SKYLUX S.A., Συνδεδεμένο Νομικό Πρόσωπο του κ. Κυριάκου Σαράντη (Αντιπροέδρου του Διοικητικού Συμβουλίου και Διευθύνοντος Σύμβουλου του Ομίλου), προέβη την 31/10 και την 02/11 σε πώληση συνολικά 16.500 κοινών ονομαστικών μετοχών στην μέση τιμή 12,38 ευρώ ανά μετοχή.

### ΜΙΝΩΙΚΕΣ ΓΡΑΜΜΕΣ Α.Ν.Ε.

#### Ανακοίνωση

Οι Μινωικές Γραμμές Α.Ν.Ε. ανακοινώνουν ότι η εταιρεία (Grimaldi Euromed S.p.A) συνδεδεμένο νομικό πρόσωπο με τον Πρόεδρο του Διοικητικού Συμβουλίου της Εταιρείας Emanuele G. Grimaldi (υπόχρεο πρόσωπο με βάση το άρθρο 13 του Ν.3340/2005), προέβη στις 25/10/2017 σε αγορά 120 κοινών ονομαστικών μετοχών των Μινωικών Γραμμών συνολικής αξίας ευρώ 286,80, στις 26/10/2017 σε αγορά 1.333 κοινών ονομαστικών μετοχών των Μινωικών Γραμμών συνολικής αξίας ευρώ 3.199,20 και στις 27/10/2017 σε αγορά 674 κοινών ονομαστικών μετοχών των Μινωικών Γραμμών συνολικής αξίας ευρώ 1.617,60. Η παρούσα γίνεται σύμφωνα με το Ν.3556/2007 (άρθρο 3, (ιστ), (ββ), και άρθρο 21) και σε συνδυασμό με το άρθρο 11 της απόφασης 1/434/3.7.2007 της Επιτροπής Κεφαλαιαγοράς.

### Ο.Λ.Θ. Α.Ε.

#### Ανακοίνωση

Η ΟΛΘ Α.Ε. ανακοινώνει, ότι κατά τη συνεδρίαση του Διοικητικού Συμβουλίου της εταιρείας, στις 02/11/2017 και κατ' εφαρμογή των διατάξεων του άρθρου 9 παρ.4 του Καταστατικού της ΟΛΘ ΑΕ και του άρθρου 3 του Ν.3016/2002 όπως ισχύει, εκλέχτηκε ομόφωνα, ο δικηγόρος κ.Κωνσταντίνος Χριστογιάννης, ως νέο ανεξάρτητο μη εκτελεστικό μέλος, σε αντικατάσταση του παραιτηθέντος κ. Γεωργίου Τοζίδη, για το υπόλοιπο της θητείας του.

### ΕΛΛΗΝΙΚΑ ΠΕΤΡΕΛΑΙΑ Α.Ε.

#### Ανακοίνωση

Η ΕΛΛΗΝΙΚΑ ΠΕΤΡΕΛΑΙΑ Α.Ε., ανακοινώνει ότι σύμφωνα με το Ν. 3556/2007 και το άρθρο 19 του Κανονισμού (ΕΕ) αριθ. 596/2014, ο κος Αλέξανδρος Παργινός Διευθυντής Διυλιστηρίου Ελευσίνας σύμφωνα με την από 03/11/2017 γνωστοποίηση συναλλαγής προς την εταιρεία, προέβη την 01/11/2017 σε πώληση 16.138 κοινών μετοχών της Εταιρείας, συνολικής αξίας €121.904,80.

### ΤΡΑΠΕΖΑ EUROBANK ERGASIAS Α.Ε.

#### Ανακοίνωση

Η Τράπεζα Eurobank Ergasias Ανώνυμη Εταιρεία (Τράπεζα) ανακοινώνει τα ακόλουθα:

Στην Έκτακτη Γενική Συνέλευση των μετόχων της Τράπεζας που συνεδρίασε στις 3 Νοεμβρίου 2017, παρέστησαν μέτοχοι εκπροσωπούντες 1.347.192.355 μετοχές επί 2.185.998.765 μετοχών, που αντιστοιχούν σε ποσοστό 61,63% του καταβεβλημένου μετοχικού κεφαλαίου με δικαίωμα ψήφου επί των θεμάτων της ημερήσιας διάταξης. Επισημαίνεται ότι στα ποσοστά απαρτίας και πλειοψηφίας της εν λόγω Γενικής Συνέλευσης συνηγορούνται οι 52.080.673 μετοχές της Τράπεζας που ανήκουν στο Ταμείο Χρηματοπιστωτικής Σταθερότητας. Επί των θεμάτων της ημερήσιας διάταξης, όπως αναφέρονται στην από 26.10.2017 πρόσκληση, η Έκτακτη Γενική Συνέλευση:

1. Ενέκρινε:

i. Την εξ ολοκλήρου εξαγορά από την Τράπεζα των 345.500.000 προνομιούχων ονομαστικών μετοχών εκδόσεως της σύμφωνα με το άρθρο 1 του ν.3723/2008 και κυριότητας του Ελληνικού Δημοσίου, συνολικής ονομαστικής αξίας €950.125.000 (Προνομιούχες Μετοχές), με αντάλλαγμα (i) €125.000 σε μετρητά, και (ii) την παράδοση στο Ελληνικό Δημόσιο ομολογίων μειωμένης εξασφάλισης συνολικής ονομαστικής αξίας €950.000.000 εκδόσεως της Τράπεζας, οι οποίες αποτελούν κεφαλαιακά μέσα της κατηγορίας 2 (Tier 2), σύμφωνα με τα προβλεπόμενα στην παρ. 1α του άρθρου 1 του ν.3723/2008.

ii. Την έκδοση από την Τράπεζα ομολογιακού δανείου μειωμένης εξασφάλισης σύμφωνα με τον κ.ν.2190/1920 και το ν.3156/2003, συνολικής ονομαστικής αξίας €950.000.000, διαιρούμενου σε 9.500 ομολογίες, ονομαστικής αξίας €100.000 εκάστη, οι οποίες πληρούν τις προϋποθέσεις της παρ. 1α του άρθρου 1 του ν.3723/2008 και τη διάθεση των ομολογιών μέσω ιδιωτικής τοποθέτησης στο Ελληνικό Δημόσιο και την κάλυψή τους από αυτό.

iii. Τη σύναψη της προβλεπόμενης στην παρ. 1α του άρθρου 1 του ν.3723/2008 σύμβασης μεταξύ της Τράπεζας και του Ελληνικού Δημοσίου, εκπροσωπούμενου από τον Υπουργό Οικονομικών, με την οποία θα ρυθμίζονται ειδικότεροι όροι και κάθε αναγκαία λεπτομέρεια για την ως άνω εξαγορά καθώς και την έκδοση και παράδοση των ως άνω ομολογιών.

Για το ίδιο θέμα, η Έκτακτη Γενική Συνέλευση εξουσιοδότησε το Δ.Σ., με δικαίωμα υπεξουσιοδότησης να καθορίσει τους ειδικότερους όρους των ομολογιών και της εκδόσής τους και να προβεί στις πάσης φύσεως δικαιοπραξίες, διαδικαστικές ή άλλες πράξεις και

ενέργειες που απαιτούνται ή κρίνονται αναγκαίες ή πρόσφορες για την υλοποίηση και ολοκλήρωση των αποφάσεων και των εταιρικών πράξεων που περιλαμβάνονται στο παρόν θέμα της ημερήσιας διάταξης.

Τα αποτελέσματα της ψηφοφορίας για το εν λόγω θέμα είχαν ως εξής:

• Αριθμός μετοχών για τις οποίες δόθηκαν έγκυρες ψήφοι: 1.347.192.355 (61,63%) επί του μετοχικού κεφαλαίου με δικαίωμα ψήφου επί των θεμάτων της ημερήσιας διάταξης, εκ των οποίων:

- Υπέρ: 1.338.918.314

- Κατά: 33.653

• Αριθμός αποχών: 8.240.388

2. Ενέκρινε τη μείωση του μετοχικού κεφαλαίου της Τράπεζας κατά το ποσό της συνολικής ονομαστικής αξίας των Προνομιούχων Μετοχών, ήτοι κατά €950.125.000, την ακύρωση των συνολικά 345.500.000 Προνομιούχων Μετοχών και την αντίστοιχη τροποποίηση των άρθρων 5 και 6 του καταστατικού της Τράπεζας, και εξουσιοδότησε το Δ.Σ, με δικαίωμα υπεξουσιοδότησης, να προβεί σε κάθε πράξη και ενέργεια για την υλοποίηση και ολοκλήρωση των σχετικών εταιρικών πράξεων που περιλαμβάνονται στο παρόν θέμα της ημερήσιας διάταξης.

Τα αποτελέσματα της ψηφοφορίας για το εν λόγω θέμα είχαν ως εξής:

• Αριθμός μετοχών για τις οποίες δόθηκαν έγκυρες ψήφοι: 1.347.192.355 (61,63%) επί του μετοχικού κεφαλαίου με δικαίωμα ψήφου επί των θεμάτων της ημερήσιας διάταξης, εκ των οποίων:

- Υπέρ: 1.338.918.314

- Κατά: 33.653

• Αριθμός αποχών: 8.240.388

2. Ενέκρινε τη μείωση του μετοχικού κεφαλαίου της Τράπεζας κατά το ποσό της συνολικής ονομαστικής αξίας των Προνομιούχων Μετοχών, ήτοι κατά €950.125.000, την ακύρωση των συνολικά 345.500.000 Προνομιούχων Μετοχών και την αντίστοιχη τροποποίηση των άρθρων 5 και 6 του καταστατικού της Τράπεζας, και εξουσιοδότησε το Δ.Σ, με δικαίωμα υπεξουσιοδότησης, να προβεί σε κάθε πράξη και ενέργεια για την υλοποίηση και ολοκλήρωση των σχετικών εταιρικών πράξεων που περιλαμβάνονται στο παρόν θέμα της ημερήσιας διάταξης.

Τα αποτελέσματα της ψηφοφορίας για το εν λόγω θέμα είχαν ως εξής:

• Αριθμός μετοχών για τις οποίες δόθηκαν έγκυρες ψήφοι: 1.347.192.355 (61,63%) επί του μετοχικού κεφαλαίου με δικαίωμα ψήφου επί των θεμάτων της ημερήσιας διάταξης, εκ των οποίων:

- Υπέρ: 1.338.918.314

- Κατά: 33.653

• Αριθμός αποχών: 8.240.388.

## ALPHA ΤΡΑΠΕΖΑ Α.Ε.

### Ανακοίνωση

Η Alpha Bank θα ανακοινώσει τα αποτελέσματα του Εννεαμήνου 2017, την Πέμπτη, 30 Νοεμβρίου 2017, σύμφωνα με το ακόλουθο πρόγραμμα:

- **ώρα 17.20: Ανακοίνωση Αποτελεσμάτων Εννεαμήνου 2017**

Έκδοση Δελτίου Τύπου το οποίο θα είναι διαθέσιμο από την ιστοσελίδα της Τραπεζής στο διαδίκτυο ([www.alpha.gr](http://www.alpha.gr)) και την ιστοσελίδα του Χρηματιστηρίου Αθηνών ([www.helix.gr](http://www.helix.gr)).

- **ώρα 17.50: Ενημέρωση αναλυτών και θεσμικών επενδυτών μέσω τηλεφωνικής συνδιάσκεψης**

Λεπτομέρειες θα κοινοποιηθούν στους ενδιαφερόμενους σε μεταγενέστερη επικοινωνία.

ΠΛΗΡΟΦΟΡΙΕΣ: Δημήτριος Κωστόπουλος, Διευθυντής, Διεύθυνση Σχέσεων με Θεσμικούς Επενδυτές και Αναλυτές, Τηλ.: 210 326 4082, Fax : 210 326 4116.

## INTERCONTINENTAL INTERNATIONAL

### Αγορά Ιδίων Μετοχών

Η INTERCONTINENTAL INTERNATIONAL Α.Ε.Ε.Α.Π. ενημερώνει το επενδυτικό κοινό ότι σε εκτέλεση της από 7.4.2017 απόφασης της Τακτικής Γενικής Συνέλευσης των μετόχων της και της από 31.5.2017 απόφασης του Διοικητικού της Συμβουλίου, και σύμφωνα με το άρθρο 16 του κ.ν. 2190/1920, προέβη την 02.11.2017 σε αγορά 320 ιδίων μετοχών με μέση τιμή κτήσης 5,36 ευρώ ανά μετοχή, συνολικής αξίας 1.715,20 ευρώ.

## ΣΦΑΚΙΑΝΑΚΗΣ Α.Ε.Β.Ε.

### Δελτίο Τύπου

Το εννεάμηνο του 2017 ο Όμιλος Σφακιανάκη βελτιώνει την απόδοση των δραστηριοτήτων του σε σχέση με την αντίστοιχη περυσινή περίοδο. Συγκεκριμένα η εικόνα ανά κλάδο είναι η παρακάτω:

Εμπόριο αυτοκινήτων. Η αγορά επιβατικών αυτοκινήτων το εννεάμηνο του 2017 με 69.858 ταξινομήσεις παρουσίασε άνοδο 10,5% σε σχέση με το 2016. Η SUZUKI πραγματοποίησε 4.533 ταξινομήσεις αυτοκινήτων πετυχαίνοντας μερίδιο αγοράς 6,5% το οποίο την κατατάσσει 7η μεταξύ των εισαγωγέων αυτοκινήτων. Η Λιανική βελτίωσε το μερίδιο αγοράς σε 12,4% (από 12,0% το 2016) με πωλήσεις 8.658 επιβατικών αυτοκινήτων. Επιπλέον, διατέθηκαν 565 ελαφρά φορτηγά και 1.242 μεταχειρισμένα. Οι συνολικές πωλήσεις της Σφακιανάκης (χονδρική και λιανική) αντιπροσωπεύουν το 15,6% της ελληνικής αγοράς καινούριων αυτοκινήτων (από 14,8% το 2016).

Μίσθωση οχημάτων. Τα έσοδα του κλάδου Long Term Rental (LTR) αυξάνονται κατά 17,6% και ο στόλος υπό διαχείριση αποτελείται από 7.880 οχήματα (+16,8%) με ποσοστό εκμετάλλευσης 97%. Ο κλάδος Rent-A-Car (RAC) αξιοποιώντας τη δυναμική του τουρισμού αλλά και τα ισχυρά brands Enterprise/National/Alamo έχει αυξημένα μισθώματα κατά 19,0% με τα προς ενοίκια οχήματα να φτάνουν τα 4.195 (+18,8%).

Βαρέα οχήματα, μηχανήματα και βιομηχανικά είδη. Ο κλάδος το εννεάμηνο του 2017 σημειώνει αύξηση πωλήσεων κατά 12,0% και κερδοφόρο αποτέλεσμα.

Οι συνολικές πωλήσεις του Ομίλου ανήλθαν σε €219,0 εκατ. σημειώνοντας αύξηση κατά 6,7% σε σχέση με τις πωλήσεις του 2016 ενώ οι πωλήσεις της Εταιρείας βελτιώθηκαν κατά 20,2% φτάνοντας τα €204,0 εκατ.

Ο Όμιλος διευρύνει τη λειτουργική κερδοφορία του με το αποτέλεσμα EBITDA να διαμορφώνεται σε €24,8 εκατ. εμφανίζοντας αύξηση 7,8% έναντι των €23,0 εκατ. την αντίστοιχη περίοδο του 2016. Το λειτουργικό αποτέλεσμα για την Εταιρεία ανήλθε σε €23,4 εκατ. έναντι €1,4 εκατ. την αντίστοιχη περσινή περίοδο.

Τόσο ο Όμιλος όσο και η Εταιρεία παρουσιάζουν κέρδη ποσού €1,1 εκατ. και €0,9 εκατ. αντίστοιχα έναντι ζημιών €3,7 εκατ. και €12,3 την αντίστοιχη περσινή περίοδο.

Σημειώνεται ότι τα οικονομικά στοιχεία της μητρικής δεν είναι ευθέως συγκρίσιμα με το 2016 καθώς μεσολάβησε η απορρόφηση της θυγατρικής Executive Lease.

#### ΑΠΟΤΕΛΕΣΜΑΤΑ 9ΜΗΝΟΥ

ποσά σε εκατ. EUR	ΟΜΙΛΟΣ		ΜΗΤΡΙΚΗ	
	2017	2016	2017	2016
Πωλήσεις	219,0	205,2	204,0	169,8
Μικτό Κέρδος	62,4	53,7	58,5	17,1
<b>EBITDA</b>	<b>24,8</b>	<b>23,0</b>	<b>23,4</b>	<b>1,4</b>
EBIT	9,9	9,9	9,0	-1,3
<b>Κέρδη /(Ζημίες) προ φόρων</b>	<b>1,1</b>	<b>-3,7</b>	<b>0,9</b>	<b>-12,3</b>

#### QUEST ΣΥΜΜΕΤΟΧΩΝ Α.Ε.

##### Ανακοίνωση

##### Ακύρωση Ιδίων Μετοχών και μείωση μετοχικού κεφαλαίου με μείωση της ονομαστικής αξίας της μετοχής και καταβολή μετρητών στους Μετόχους

Η Quest Συμμετοχών Α.Ε. ενημερώνει το επενδυτικό κοινό ότι η Έκτακτη Γενική Συνέλευση των Μετόχων της Εταιρείας, που πραγματοποιήθηκε στις 19 Οκτωβρίου 2017, αποφάσισε:

α) Τη μείωση του μετοχικού κεφαλαίου της Εταιρείας κατά το ποσό των οκτώ χιλιάδων πενήντα έξι Ευρώ και ενενήντα οκτώ λεπτά του Ευρώ (€ 8.056,98) με μείωση του συνολικού αριθμού των μετοχών από 11.921.531 σε 11.913.632 κοινές ονομαστικές μετοχές, λόγω ακύρωσης 7.899 ιδίων κοινών ονομαστικών μετοχών, σύμφωνα με το άρθρο 16 του κ.ν.2190/20. Οι ως άνω 7.899 μετοχές αποκτήθηκαν κατά το διάστημα από 05/12/2016 έως 20/02/2017 σε εκτέλεση της από 1/6/2016 απόφασης της Τακτικής Γενικής Συνέλευσης των μετόχων της Εταιρείας. Μετά την ως άνω μείωση, το μετοχικό κεφάλαιο της Εταιρείας ανέρχεται σε 12.151.904,64 ευρώ, διαιρούμενο σε 11.913.632 κοινές ονομαστικές μετοχές ονομαστικής αξίας 1,02 ευρώ έκαστης.

β) Τη μείωση του Μετοχικού Κεφαλαίου της Εταιρείας κατά 4.050.634,88 Ευρώ μέσω μείωσης της ονομαστικής αξίας εκάστης μετοχής κατά τριάντα τέσσερα λεπτά του Ευρώ (€ 0,34) και καταβολή του αντίστοιχου ποσού στους Μετόχους. Έτσι, το μετοχικό κεφάλαιο της Εταιρείας θα ανέρχεται σήμερα στο ποσό των 8.101.269,76 ευρώ και διαιρείται σε 11.913.632 άυλες κοινές ονομαστικές μετοχές ονομαστικής αξίας 0,68 ευρώ η κάθε μία.

Την 26 Οκτωβρίου 2017 καταχωρήθηκε στο Γενικό Εμπορικό Μητρώο (ΓΕΜΗ) η αριθμ. 117088/26□10□2017 απόφαση του Υπουργείου Οικονομίας και Ανάπτυξης και κωδικό αρ. καταχώρησης 1231368, με την οποία εγκρίθηκε η τροποποίηση του σχετικού άρθρου του Καταστατικού της Εταιρείας.

Η Επιτροπή εταιριών πράξεων του Χρηματιστηρίου Αθηνών στην συνεδρίαση της, της 2 Νοεμβρίου 2017 ενημερώθηκε για :

α) την εν λόγω μείωση του μετοχικού κεφαλαίου λόγω ακύρωσης των 7.899 ιδίων μετοχών της Εταιρείας,

β) την μείωση της ονομαστικής αξίας των μετοχών της Εταιρείας από ένα ευρώ και δύο λεπτά του ευρώ (€ 1,02) σε εξήντα οκτώ λεπτά του ευρώ (€ 0,68) και την επιστροφή κεφαλαίου με καταβολή μετρητών στους Μετόχους ποσού τριάντα τεσσάρων λεπτών του ευρώ (€ 0,34) ανά μετοχή.

Με απόφαση της Εταιρείας παύει η διαπραγμάτευση των ανωτέρω 7.899 ιδίων μετοχών λόγω ακύρωσης τους, την 7 Νοεμβρίου 2017.

Ως ημερομηνία αποκοπής δικαιώματος της επιστροφής του μετοχικού κεφαλαίου ορίζεται η 8 Νοεμβρίου 2017. Από την ίδια ημερομηνία η τιμή εκκίνησης διαπραγμάτευσης των μετοχών της Εταιρείας στο Χ.Α. θα διαμορφωθεί σύμφωνα με την υπ.αριθμ. απόφαση 26 του Δ.Σ. του Χ.Α.

Δικαιούχοι της επιστροφής κεφαλαίου € 0,34 ανά μετοχή είναι οι μέτοχοι που θα είναι εγγεγραμμένοι στα αρχεία του Σ.Α.Τ. την 9 Νοεμβρίου 2017.

Ως ημερομηνία έναρξης καταβολής της επιστροφής κεφαλαίου ορίζεται η 14 Νοεμβρίου 2017.

Η καταβολή της επιστροφής του μετοχικού κεφαλαίου θα πραγματοποιηθεί στις 14 Νοεμβρίου 2017 από την πληρώτρια τράπεζα Alpha Τράπεζα, ως ακολούθως:

Μέσω των Χειριστών Σ.Α.Τ., για τους επενδυτές που έχουν εξουσιοδοτήσει τους Χειριστές τους για την είσπραξη.

Με κατάθεση στο Διεθνή Αριθμό Τραπεζικού Λογαριασμού (IBAN), όπου ο επενδυτής έχει δηλώσει ότι επιθυμεί να εισπράττει τα διανεμόμενα ποσά σύμφωνα με το άρθρο 13 του Κανονισμού Λειτουργίας Σ.Α.Τ. και την υπ. αριθμ. 6 απόφαση του Δ.Σ. της ATHEXCSO, όπως ισχύουν, για τους επενδυτές που δεν επιθυμούν να τα εισπράττουν μέσω των Χειριστών τους. Αφορά μόνο επενδυτές που έχουν δηλώσει IBAN στην Alpha Τράπεζα Μέσω του δικτύου των καταστημάτων της Alpha Τράπεζα, για τους υπόλοιπους επενδυτές.

Για την πληρωμή από το Δίκτυο καταστημάτων της Τράπεζας είναι αναγκαία η προσκόμιση του Δελτίου Αστυνομικής τους Ταυτότητας και της εκτύπωσης στοιχείων του αριθμού Κ.Α.Μ.Ε. (Κωδ. Αριθμ. Μερίδας Επενδυτή στο ΣΑΤ). Η πληρωμή σε τρίτο πρόσωπο πραγματοποιείται μόνον με την προσκόμιση εξουσιοδότησης, η οποία θα φέρει τα πλήρη στοιχεία τόσο του δικαιούχου μετόχου, όσο και του εξουσιοδοτούμενου (ονοματεπώνυμο, πατρώνυμο, Α.Δ.Τ. & Α.Φ.Μ.), θεωρημένη για το γνήσιο της υπογραφής του εντολέα από Αστυνομική ή άλλη Αρχή.

Για περισσότερες πληροφορίες οι κ.κ. μέτοχοι μπορούν να απευθύνονται στο Τμήμα Εξυπηρέτησης Μετόχων της Εταιρείας (τηλ. 211-9994762).

**ΠΛΑΣΤΙΚΑ ΘΡΑΚΗΣ Α.Β.Ε.Ε.**  
**Αποφάσεις Γενικής Συνέλευσης**

Η Ανώνυμη Εταιρεία με την επωνυμία «ΠΛΑΣΤΙΚΑ ΘΡΑΚΗΣ ΑΝΩΝΥΜΗ ΒΙΟΜΗΧΑΝΙΚΗ ΕΜΠΟΡΙΚΗ ΕΤΑΙΡΕΙΑ» και τον διακριτικό τίτλο «THRACE PLASTICS CO S.A.» (εφεξής για λόγους συντομίας καλούμενη ως «Εταιρεία»), ανακοινώνει ότι την 2α Νοεμβρίου 2017, ημέρα Πέμπτη και ώρα 12:30, πραγματοποιήθηκε στα γραφεία της έδρας της Εταιρείας στο Μαγικό του Δήμου Αβδήρων του Νομού Ξάνθης, η Έκτακτη Γενική Συνέλευση των μετόχων της.

Στην Έκτακτη Γενική Συνέλευση παρέστησαν, είτε αυτοπροσώπως είτε νομίμως εκπροσωπούμενοι, είκοσι (20) εν συνόλω μέτοχοι, με 32.978.624 κοινές ονομαστικές μετοχές και ισάριθμα δικαιώματα ψήφου, ήτοι ποσοστό 75,394 % του μετοχικού κεφαλαίου και των δικαιωμάτων ψήφου της Εταιρείας.

Η Έκτακτη Γενική Συνέλευση των μετόχων της Εταιρείας έλαβε τις εξής αποφάσεις επί των θεμάτων της ημερησίας διατάξεως, όπως αυτές οι αποφάσεις παρουσιάζονται με βάση τα αποτελέσματα της ψηφοφορίας ανά θέμα, σύμφωνα με τα προβλεπόμενα στο άρθρο 10 του ν. 3884/2010, τα οποία έχουν αναρτηθεί και στην νόμιμα καταχωρημένη ιστοσελίδα της Εταιρείας ([www.thracegroup.gr](http://www.thracegroup.gr)).

Στο 1<sup>ο</sup> θέμα οι μέτοχοι αφενός μεν αποφάσισαν και ενέκριναν ομόφωνα την απόσχιση του κλάδου παραγωγής και εμπορίας προϊόντων βιομηχανικής συσκευασίας της Εταιρείας και την αυτοπροσώπως είτε νομίμως εκπροσωπούμενοι, είκοσι (20) εν συνόλω μέτοχοι, με 32.978.624 κοινές ονομαστικές μετοχές και ισάριθμα δικαιώματα ψήφου, ήτοι ποσοστό 75,394 % του μετοχικού κεφαλαίου και των δικαιωμάτων ψήφου της Εταιρείας. Η Έκτακτη Γενική Συνέλευση των μετόχων της Εταιρείας έλαβε τις εξής αποφάσεις επί των θεμάτων της ημερησίας διατάξεως, όπως αυτές οι αποφάσεις παρουσιάζονται με βάση τα αποτελέσματα της ψηφοφορίας ανά θέμα, σύμφωνα με τα προβλεπόμενα στο άρθρο 10 του ν. 3884/2010, τα οποία έχουν αναρτηθεί και στην νόμιμα καταχωρημένη ιστοσελίδα της Εταιρείας ([www.thracegroup.gr](http://www.thracegroup.gr)).

Αριθμός μετοχών για τις οποίες δόθηκαν έγκυρες ψήφοι: 32.978.624

Ποσοστό μετοχικού κεφαλαίου: 75,394%

Συνολικός αριθμός έγκυρων ψήφων: 32.978.624

Αριθμός ψήφων υπέρ: 32.978.624

Αριθμός ψήφων κατά: 0

Αριθμός αποχών (Παρών): 0

Στο 2<sup>ο</sup> θέμα οι μέτοχοι ενέκριναν ομόφωνα τον ορισμό του κ. Θεοδοσίου Κολύβα του Αντωνίου ως εκπροσώπου της Εταιρείας και την χορήγηση προς αυτόν της ρητής και ειδικής εντολής και πληρεξουσιότητας, όπως στο όνομα και για λογαριασμό της Εταιρείας και σε εκτέλεση της απόφασεως που ελήφθη αναφορικά με το πρώτο θέμα της ημερησίας διατάξεως προβεί στην υπογραφή ενώπιον του αρμοδίου Συμβολαιογράφου της σχετικής πράξεως εισφοράς του κλάδου παραγωγής και εμπορίας προϊόντων βιομηχανικής συσκευασίας της Εταιρείας στην κατά 100% θυγατρική Ανώνυμη Εταιρεία με την επωνυμία «THRACE POLYFILMS ΑΝΩΝΥΜΗ ΒΙΟΜΗΧΑΝΙΚΗ ΚΑΙ ΕΜΠΟΡΙΚΗ ΕΤΑΙΡΕΙΑ» καθώς και σε οποιαδήποτε άλλη δήλωση, υπεύθυνη δήλωση, βεβαίωση, πράξη ή δικαιοπραξία, η διενέργεια των οποίων κρίνεται σκόπιμη, αναγκαία και κατάλληλη για την προσήκουσα υλοποίηση και ολοκλήρωση της διαδικασίας απόσχισης και εισφοράς του ως άνω κλάδου.

Αριθμός μετοχών για τις οποίες δόθηκαν έγκυρες ψήφοι: 32.978.624

Ποσοστό μετοχικού κεφαλαίου: 75,394%

Συνολικός αριθμός έγκυρων ψήφων: 32.978.624

Αριθμός ψήφων υπέρ: 32.978.624

Αριθμός ψήφων κατά: 0

Αριθμός αποχών (Παρών): 0

Στο 3<sup>ο</sup> θέμα οι μέτοχοι ενέκριναν και επικύρωσαν ομόφωνα το σύνολο των ενεργειών, δηλώσεων, πράξεων και δικαιοπραξιών των μελών του Διοικητικού Συμβουλίου της Εταιρείας καθώς και των προστηθέντων και των πληρεξουσίων αυτής, οι οποίες έλαβαν χώρα στα πλαίσια και για τους σκοπούς της απόσχισης του κλάδου παραγωγής και εμπορίας προϊόντων βιομηχανικής συσκευασίας της Εταιρείας και της εισφοράς του στην κατά 100% θυγατρική Ανώνυμη Εταιρεία με την επωνυμία «THRACE POLYFILMS ΑΝΩΝΥΜΗ ΒΙΟΜΗΧΑΝΙΚΗ ΚΑΙ ΕΜΠΟΡΙΚΗ ΕΤΑΙΡΕΙΑ» και επιβεβαίωσαν την παροχή της εξουσιοδοτήσεως προς το Διοικητικό Συμβούλιο της Εταιρείας ώστε να προβεί σε κάθε συναφή ενέργεια, πράξη ή δήλωση που απαιτείται για την ολοκλήρωση της απόσχισης ενώπιον κάθε αρμόδιας αρχής και για την ρύθμιση όλων των ζητημάτων που τυχόν ανακύψουν από την ως άνω αποφασισθείσα απόσχιση κατά την κρίση του.

Αριθμός μετοχών για τις οποίες δόθηκαν έγκυρες ψήφοι: 32.978.624

Ποσοστό μετοχικού κεφαλαίου: 75,394%

Συνολικός αριθμός έγκυρων ψήφων: 32.978.624

Αριθμός ψήφων υπέρ: 32.978.624

Αριθμός ψήφων κατά: 0

Αριθμός αποχών (Παρών): 0

Στο 4<sup>ο</sup> θέμα συνεπεία της απόσχισης του κλάδου παραγωγής και εμπορίας προϊόντων βιομηχανικής συσκευασίας της Εταιρείας, οι μέτοχοι ενέκριναν με πλειοψηφία 75,265% επί των εκπροσωπούμενων μετοχών και ψήφων την μεταβολή του σκοπού της Εταιρείας και την συνακόλουθη τροποποίηση του σχετικού άρθρου 3 του Καταστατικού της Εταιρείας, στην μορφή ακριβώς που είχε ανακοινωθεί εν σχεδίο από την Εταιρεία, σύμφωνα με τις διατάξεις του άρθρου 27 παρ. 3 περίπτωση δ' του κ.ν. 2190/1920.

Αριθμός μετοχών για τις οποίες δόθηκαν έγκυρες ψήφοι: 32.978.624

Ποσοστό μετοχικού κεφαλαίου: 75,394%

Συνολικός αριθμός έγκυρων ψήφων: 32.978.624

Αριθμός ψήφων υπέρ: 32.921.807

Αριθμός ψήφων κατά: 0

Αριθμός αποχών (Παρών): 56.817

Στο 5<sup>ο</sup> θέμα λόγω της τροποποίησης του καταστατικού σκοπού και του αντικειμένου δραστηριότητας της Εταιρείας, οι μέτοχοι ενέκριναν με πλειοψηφία 75,265% επί των εκπροσωπούμενων μετοχών και ψήφων την μεταβολή της επωνυμίας και την συνακόλουθη

τροποποίηση του σχετικού άρθρου 1 του Καταστατικού της Εταιρείας, στην μορφή ακριβώς που είχε ανακοινωθεί εν σχεδίο από την Εταιρεία, σύμφωνα με τις διατάξεις του άρθρου 27 παρ. 3 περίπτωση δ' του κ.ν. 2190/1920.

Αριθμός μετοχών για τις οποίες δόθηκαν έγκυρες ψήφοι: 32.978.624

Ποσοστό μετοχικού κεφαλαίου: 75,394%

Συνολικός αριθμός έγκυρων ψήφων: 32.978.624

Αριθμός ψήφων υπέρ: 32.921.807

Αριθμός ψήφων κατά: 0

Αριθμός αποχών (Παρών): 56.817.

### **ΑΥΤΟHELLAS Α.Τ.Ε.Ε.**

#### **Ορθή Επανάληψη από Εταιρεία - Δελτίο Τύπου**

Ο κύκλος εργασιών του Ομίλου για το πρώτο εννεάμηνο έφτασε τα **€256εκ.**, έναντι **€201εκ.** την αντίστοιχη περίοδο του 2016 και τα Κέρδη προ φόρων, χρηματοδοτικών και επενδυτικών αποτελεσμάτων (EBIT) παρουσίασαν αύξηση **28.1%**, φτάνοντας τα **€47.9εκ.** από **€37.4εκ.** το 2016. Τα αποτελέσματα μετά φόρων (EAT) ανήλθαν σε **€31.0εκ.** σε σχέση με **€24.9εκ.** κατά το αντίστοιχο περσινό διάστημα, παρουσιάζοντας αύξηση 24.5%.

Ο κύκλος εργασιών από μισθώσεις αυτοκινήτων αυξήθηκε κατά **16.6% φτάνοντας τα €141.8εκ.**, καταγράφοντας αύξηση σε βραχυχρόνιες και μακροχρόνιες μισθώσεις, τόσο στην Ελλάδα όσο και στο εξωτερικό. Ιδιαίτερη δυναμική, εκτός από την κύρια αγορά της Ελλάδας, όπου ο στόλος της εταιρείας ξεπέρασε για πρώτη φορά τα 30,000 αυτοκίνητα, είχαν η Κύπρος και η Κροατία, ενώ η Βουλγαρία και η Ρουμανία συνέχισαν να συμβάλουν σημαντικά σε κερδοφορία.

Ο Όμιλος κατά το πρώτο εννεάμηνο του 2017 πραγματοποίησε αγορές 9,200 νέων αυτοκινήτων, επενδύοντας (μετά τις πωλήσεις μεταχειρισμένων) **€95.5εκ.** ευρώ, για την ανανέωση αλλά και για την επέκταση του στόλου, ξεπερνώντας τα 40,500 αυτοκίνητα. Η ισχυρή κερδοφορία συνέβαλε ώστε τα Ίδια Κεφάλαια του Ομίλου να διαμορφωθούν στις 30/09/2017 στα **€227εκ.**

Παράλληλα, η δραστηριότητα της εμπορίας αυτοκινήτων και υπηρεσιών πρόσθεσε **€38.5εκ.** ευρώ στον κύκλο εργασιών του Ομίλου, παρουσιάζοντας **+52%** σε σχέση με το εννεάμηνο του 2016. Σημειώνεται ότι η δραστηριότητα εισαγωγής διανομής των Hyundai (Hyundai Hellas) και KIA (Autodeal), που αποφασίστηκε να αποκτηθεί ως νέα δραστηριότητα της Autohellas κατά την Ε.Γ.Σ. της 06/09/2017 δεν έχει ακόμη ενσωματωθεί. Εκτιμάται δε, ότι οι διαδικασίες θα έχουν ολοκληρωθεί πριν το τέλος του 2017, προσθέτοντας περαιτέρω δυναμική στα μεγέθη του Ομίλου.

Ο Διευθύνων Σύμβουλος της Autohellas κος Ευτύχιος Βασιλάκης δήλωσε «για τρίτη συνεχή χρόνια η Autohellas πετυχαίνει ισορροπημένη και ισχυρή ανάπτυξη και στους δύο κλάδους δραστηριότητας της, τις βραχυχρόνιες ενοικιάσεις και τις εταιρικές μακροχρόνιες μισθώσεις. Οι οικονομίες κλίμακας στην Ελλάδα κυρίως, αλλά και στις άλλες χώρες, φέρνουν βελτίωση της κερδοφορίας ακόμη και σε πολύ ανταγωνιστικές αγορές. Επενδύσαμε στην ποιότητα και την αναβάθμιση όχι μόνο του στόλου μας αλλά και πολλών από τα ιδιόκτητα σημεία εξυπηρέτησης των πελατών μας. Έχουμε τα στελέχη, τις υποδομές και τα Ίδια Κεφάλαια για να διεκδικήσουμε ακόμη μεγαλύτερη δραστηριότητα στην Ελλάδα και στο εξωτερικό στα επόμενα χρόνια και πιστεύουμε ότι θα το πέτυχουμε.»

### **ΕΛΛΗΝΙΚΑ ΧΡΗΜΑΤΙΣΤΗΡΙΑ Α.Ε.**

#### **Ανακοίνωση**

Η Εταιρία Ελληνικά Χρηματιστήρια-Χρηματιστήριο Αθηνών Α.Ε. Συμμετοχών (ATHEX) ανακοινώνει με βάση τους ν. 3556/2007 και 3606/2007 ότι η Eurobank Equities Α.Ε.Π.Ε.Υ. την ενημέρωσε ότι πραγματοποίησε τις εξής συναλλαγές:

α/α	Ημερομηνία γνωστοποίησης στην ATHEX	Ημερομηνία συναλλαγής	Είδος συναλ.	Ποσότητα	Χρηματοπιστωτικό μέσο	Συνολική αξία (ευρώ)
1	01/11/2017	31/10/2017	Αγορά	3.000	Μετοχές EXAE (κο)	14.190,00
2	01/11/2017	31/10/2017	Πώληση	3.000	Μετοχές EXAE (κο)	14.234,04
3	01/11/2017	31/10/2017	Αγορά	1.300	Μετοχές EXAE (κο)	6.177,00
4	01/11/2017	31/10/2017	Πώληση	2.007	Μετοχές EXAE (κο)	9.532,32
5	01/11/2017	31/10/2017	Αγορά	19	ΣΜΕ EXAE	9.032,00
6	01/11/2017	31/10/2017	Πώληση	13	ΣΜΕ EXAE	6.173,00
7	02/11/2017	01/11/2017	Αγορά	764	Μετοχές EXAE (κο)	3.705,40
8	02/11/2017	01/11/2017	Πώληση	1.000	Μετοχές EXAE (κο)	4.870,00
9	02/11/2017	01/11/2017	Αγορά	700	Μετοχές EXAE (κο)	3.385,00
10	02/11/2017	01/11/2017	Πώληση	764	Μετοχές EXAE (κο)	3.735,96
11	02/11/2017	01/11/2017	Αγορά	10	ΣΜΕ EXAE	4.870,00
12	02/11/2017	01/11/2017	Πώληση	14	ΣΜΕ EXAE	6.790,00

Η Eurobank Equities Α.Ε.Π.Ε.Υ. πραγματοποίησε τις ανωτέρω συναλλαγές λόγω της ειδικής διαπραγμάτευσης που έχει αναλάβει στην αγορά παραγώγων σε Συμβόλαιο Μελλοντικής Εκπλήρωσης (ΣΜΕ) με υποκείμενο τίτλο την μετοχή της εταιρίας (σύμβολο μετοχής: EXAE). Η γνωστοποίηση εκ μέρους της Eurobank Equities Α.Ε.Π.Ε.Υ. προς την εταιρεία και ακολούθως από την εταιρεία προς τις αρχές της Κεφαλαιαγοράς, γίνεται επειδή ο κ. Κωνσταντίνος Βασιλείου είναι μη εκτελεστικό μέλος του Δ.Σ. της Eurobank Equities Α.Ε.Π.Ε.Υ. ενώ κατέχει ταυτόχρονα τη θέση του Μη Εκτελεστικού Μέλους του Δ.Σ. της ATHEX (υπόχρεο πρόσωπο με βάση το Ν.3340/2005).

### **FLEXOPACK Α.Ε.Β.Ε.Π.**

#### **Ανακοίνωση**

Η Ανώνυμη Εταιρεία «FLEXOPACK Α.Ε.Β.Ε. ΠΛΑΣΤΙΚΩΝ» (εφεξής η «Εταιρεία») σε εφαρμογή των διατάξεων της παραγράφου 4.1.3.1 περ. 12 του Κανονισμού του Χρηματιστηρίου Αθηνών και του άρθρου 17 του με αριθμό 596/2014 Κανονισμού του Ευρωπαϊκού Κοινοβουλίου και του Συμβουλίου, γνωστοποιεί στο επενδυτικό κοινό ότι, μετά την ολοκλήρωση του ειδικού φορολογικού ελέγχου για τη

διαχειριστική χρήση 2016 (φορολογικό έτος 2016) που διενεργήθηκε από τους νόμιμους ελεγκτές της Εταιρείας, σύμφωνα με τις διατάξεις του άρθρου 65Α του ν. 4174/2013, όπως ισχύει σήμερα, τόσο στην Εταιρεία, όσο και στις συγγενείς Εταιρείες «ΙΝΟΒΑ Α.Ε.Β.Ε. ΠΛΑΣΤΙΚΩΝ» και «ΑΦΟΙ ΒΛΑΧΟΥ ΑΒΕ», εξεδόθησαν αντίστοιχα φορολογικά πιστοποιητικά με συμπέρασμα χωρίς επιφύλαξη.

## Π. ΠΕΤΡΟΠΟΥΛΟΣ Α.Ε.Β.Ε. Αγορά Ιδίων Μετοχών

Η Πέτρος Πετρόπουλος Α.Ε.Β.Ε. γνωστοποιεί στο επενδυτικό κοινό ότι σύμφωνα με το άρθρο 16 του ΚΝ 2190/20, όπως τροποποιήθηκε και ισχύει, και σύμφωνα με τους όρους του Κανονισμού 2273/2003 της Ευρωπαϊκής Επιτροπής και σε εκτέλεση της από 5/4/2016 απόφασης της Γενικής Συνέλευσης των Μετόχων της Εταιρείας και απόφασης του Διοικητικού Συμβουλίου με ημερομηνία 18/4/2016, προέβη την 2/11/2017 σε αγορά 564 Ιδίων Μετοχών της Εταιρείας μέσω της Alpha Finance με τιμή κτήσης 5,3406 ευρώ ανά μετοχή και συνολική αξία 3.012 ευρώ.

## ΓΕΝΙΚΕΣ ΣΥΝΕΛΕΥΣΕΙΣ

### JUMBO Α.Ε.Ε.

**Τακτική Γενική Συνέλευση**, που θα συνέλθει σε όλες τις κατωτέρω αναφερόμενες περιπτώσεις στα γραφεία της έδρας της εταιρείας στην οδό Κύπρου αρ. 9 & Ύδρας στο Μοσχάτο Αττικής, ως εξής:

α. Η **Ετήσια Τακτική Γενική Συνέλευση** την **8.11.2017**, ημέρα Τετάρτη και **ώρα 16:00**.

β. Η **Α' Επαναληπτική** Γενική Συνέλευση την **20.11.2017**, ημέρα Δευτέρα και **ώρα 16.00'**, σε περίπτωση μη επίτευξης της νόμιμης απαρτίας, που απαιτείται κατά την πρώτη συνεδρίαση για τη συζήτηση και λήψη αποφάσεων επί όλων ή ορισμένων εκ των θεμάτων της ημερήσιας διάταξης και

γ. Η **Β' Επαναληπτική** Ετήσια Τακτική Γενική Συνέλευση στις **1.12.2017**, ημέρα Παρασκευή και **ώρα 16.00'**, σε περίπτωση μη επίτευξης της νόμιμης απαρτίας, που απαιτείται κατά την Α' Επαναληπτική συνεδρίαση για τη συζήτηση και λήψη αποφάσεων επί όλων ή ορισμένων εκ των θεμάτων της ημερήσιας διάταξης.

Για τη συζήτηση και λήψη αποφάσεων επί των εξής θεμάτων της ημερήσιας διάταξης:

Υποβολή και έγκριση των Ετησίων Ενοποιημένων και Εταιρικών Οικονομικών Καταστάσεων της κλειόμενης εταιρικής χρήσης από 1.7.2016 μέχρι 30.6.2017, οι οποίες καταρτίστηκαν σύμφωνα με τα Δ.Π.Χ.Α, μαζί με την επ' αυτών Έκθεση Διαχείρισης του Διοικητικού Συμβουλίου, η οποία περιλαμβάνει τις πληροφορίες των παραγράφων 2(γ), 6, 7 και 8 του άρθρου 4 του Ν. 3556/2007, του άρθρου 43α παράγραφος 3, του άρθρου 107 παράγραφος 3 και του άρθρου 136 παρ. 2 του Κ.Ν. 2190/1920 και της απόφασης της Επιτροπής Κεφαλαιαγοράς 7/448/11.10.2007 άρθρο 2, τις Ενοποιημένες και Εταιρικές Οικονομικές Καταστάσεις της 30.06.2017, τις σημειώσεις επί των Οικονομικών Καταστάσεων της χρήσης αυτής που προβλέπουν τα Διεθνή Πρότυπα Χρηματοοικονομικής Αναφοράς, ως και την έκθεση ελέγχου ανεξάρτητων ορκωτών ελεγκτών λογιστών. Τέλος περιλαμβάνεται η Δήλωση Εταιρικής Διακυβέρνησης βάσει του Ν. 3873/2010 καθώς και μη χρηματοοικονομικές πληροφορίες βάσει του Ν. 4403/7.7.2016.

Πρόταση προς λήψη αποφάσεων: α. Περί έγκρισης του Πίνακα Διανομής Κερδών κατά ΔΠΧΑ της 30.6.2017 και διανομής μερίσματος από τα κέρδη της κλειόμενης εταιρικής χρήσης από 1.7.2016 έως 30.06.2017 και β. Περί έγκρισης χορήγησης αμοιβών σε ορισμένα μέλη του Διοικητικού Συμβουλίου της Εταιρείας από τα κέρδη της κλειόμενης χρήσης κατά την έννοια του άρθρου 24 του Κ.Ν. 2190/1920.

Απαλλαγή των μελών του Διοικητικού Συμβουλίου και των Ορκωτών Ελεγκτών-Λογιστών της εταιρείας από κάθε ευθύνη τους για αποζημίωση για τα πεπραγμένα της κλειόμενης εταιρικής χρήσης από 1.7.2016 μέχρι 30.6.2017, σύμφωνα με το άρθρο 35 του Κ.Ν. 2190/1920.

Εκλογή Ελεγκτικής Εταιρείας για τον έλεγχο των οικονομικών καταστάσεων της εταιρικής χρήσης από 1.7.2017 μέχρι 30.6.2018 και καθορισμός της αμοιβής αυτής.

Εκλογή νέου Διοικητικού Συμβουλίου της εταιρείας με διετή θητεία.

Εκλογή νέας Επιτροπής Ελέγχου, σύμφωνα με το άρθρο του 44 Ν. 4449/2017.

Παροχής ειδικής άδειας της Γενικής Συνέλευσης κατ' άρθρο 23α παρ. 2 του Κ.Ν. 2190/1920 για τη σύναψη σύμβασης παροχής νομικών υπηρεσιών μεταξύ της εταιρείας και της νεοσυσταθείσας δικηγορικής εταιρείας «Ι. ΟΙΚΟΝΟΜΟΥ ΚΑΙ ΣΥΝΕΡΓΑΤΕΣ», στην οποία μετέχει ως κύριος εταίρος και διαχειριστής ο Ιωάννης Οικονόμου, ο οποίος τυγχάνει Εκτελεστικό Μέλος, Αντιπρόεδρος του Διοικητικού Συμβουλίου και Νομικός Σύμβουλος της εταιρείας.

Έκδοση Μετατρέψιμου Ομολογιακού Δανείου έως του ποσού των ευρώ διακοσίων πενήντα εκατομμυρίων (250.000.000,00), σύμφωνα με το άρθρο 3α του Κ.Ν. 2190/1920 και το άρθρο 8 του Ν. 3156/2003, με ομολογίες μετατρέψιμες σε κοινές ονομαστικές μετοχές της Εταιρείας, με κατάργηση του δικαιώματος προτίμησης των παλαιών μετόχων. Παροχή εξουσιοδότησης προς το Διοικητικό Συμβούλιο της Εταιρείας (με δικαίωμα να παρέχει αυτό περαιτέρω εξουσιοδότηση σε μέλη του ή τρίτους) για την περαιτέρω διαπραγμάτευση και εξειδίκευση των όρων έκδοσης του ομολογιακού δανείου, συμπεριλαμβανόμενων ενδεικτικά και όχι περιοριστικά: α) της διάρκειας του δανείου, του ποσού του δανείου, γ) του αριθμού των μετατρέψιμων ομολογιών, δ) της ονομαστικής τιμής τους, ε) του εύρους του λόγου μετατροπής των ομολογιών σε μετοχές, στ) της τιμής διάθεσης των ομολογιών, ζ) του χρόνου και της μεθόδου άσκησης του δικαιώματος προαίρεσης και μετατροπής και η) των λοιπών όρων του ομολογιακού δανείου.

Στη συνέχεια, με βάση τα άρθρα 26 παρ. 2β και 28 Α' του Κ.Ν. 2190/20, ως τροποποιήθηκαν και προστέθηκαν αντίστοιχα, με τα άρθρα 3 και 6 του Ν. 3884/2010 και ισχύουν, η εταιρεία ενημερώνει τους μετόχους της για τα ακόλουθα δικαιώματα αυτών:

Α. Δικαίωμα Συμμετοχής και Ψήφου στη Γενική Συνέλευση:

Στη Γενική Συνέλευση δικαιούται να συμμετέχει και να ψηφίζει κάθε μέτοχος. Κάθε κοινή μετοχή της εταιρείας παρέχει δικαίωμα μίας (1) ψήφου στη Γενική Συνέλευση.

Στην Τακτική Γενική Συνέλευση δικαιούται να συμμετέχει όποιος εμφανίζεται ως μέτοχος στα αρχεία του Συστήματος Άυλων Τίτλων, που διαχειρίζεται η «Ελληνικά Χρηματιστήρια Α.Ε.» (Ε.Χ.Α.Ε.), όπου τηρούνται οι κινητές αξίες (μετοχές) της εταιρείας. Η απόδειξη της μετοχικής ιδιότητας γίνεται με την προσκόμιση σχετικής έγγραφης βεβαίωσης από την «Ελληνικά Χρηματιστήρια Α.Ε.», ή εναλλακτικά, με απευθείας ηλεκτρονική σύνδεση της εταιρείας με τα αρχεία του εν λόγω φορέα. Η ιδιότητα του μετόχου πρέπει να υφίσταται κατά την



έναρξη της πέμπτης (5<sup>ης</sup>) ημέρας πριν από την ημέρα συνεδρίασης της Γενικής Συνέλευσης, ήτοι κατά την έναρξη της 3.11.2017 (ημερομηνία καταγραφής), και η σχετική έγγραφη βεβαίωση ή η ηλεκτρονική πιστοποίηση της μετοχικής τους ιδιότητας πρέπει να περιέλθει στην Εταιρεία, το αργότερο μέχρι την τρίτη (3<sup>η</sup>) ημέρα πριν από τη συνεδρίαση της Γενικής Συνέλευσης, ήτοι έως και την 5.11.2017. Για τη συμμετοχή στην Α' Επαναληπτική Τακτική Γενική Συνέλευση της 20.11.2017, η ιδιότητα του μετόχου πρέπει να υφίσταται κατά την έναρξη της τέταρτης (4<sup>ης</sup>) ημέρας πριν από την ημέρα συνεδρίασης αυτής, ήτοι κατά την 16.11.2017 (ημερομηνία Καταγραφής Α' Επαναληπτικής Ετήσιας Γενικής Συνέλευσης) και η σχετική έγγραφη βεβαίωση ή η ηλεκτρονική πιστοποίηση της μετοχικής ιδιότητας αυτών πρέπει να περιέλθει στην εταιρεία, το αργότερο μέχρι την τρίτη (3<sup>η</sup>) ημέρα πριν από την ορισθείσα ημερομηνία συνεδρίασης της ως άνω Α' Επαναληπτικής Γενικής Συνέλευσης, ήτοι μέχρι την 17.11.2017.

Για τη συμμετοχή στην Β' Επαναληπτική Τακτική Γενική Συνέλευση της 1.12.2017, η ιδιότητα του μετόχου πρέπει να υφίσταται κατά την έναρξη της τέταρτης (4ης) ημέρας πριν από την ημέρα συνεδρίασης αυτής, ήτοι κατά την 27.11.2017 (ημερομηνία Καταγραφής Β' Επαναληπτικής Ετήσιας Γενικής Συνέλευσης) και η σχετική έγγραφη βεβαίωση ή η ηλεκτρονική πιστοποίηση της μετοχικής ιδιότητας αυτών πρέπει να περιέλθει στην εταιρεία, το αργότερο μέχρι την τρίτη (3η) ημέρα πριν από την ορισθείσα ημερομηνία συνεδρίασης της ως άνω Β' Επαναληπτικής Γενικής Συνέλευσης, ήτοι μέχρι την 28.11.2017.

Έναντι της εταιρείας θεωρείται ότι έχει δικαίωμα συμμετοχής και ψήφου στη Γενική Συνέλευση μόνον όποιος φέρει την ιδιότητα του μετόχου κατά την Ημερομηνία Καταγραφής. Σε περίπτωση μη συμμόρφωσης προς τις άνω διατάξεις του άρθρου 28α' του Κ.Ν. 2190/1920, ως ισχύουν, ο εν λόγω μέτοχος μετέχει στη Γενική Συνέλευση μόνο μετά από σχετική αίτησή του και άδεια αυτής.

Σημειώνεται ότι η άσκηση των εν λόγω δικαιωμάτων συμμετοχής και ψήφου δεν προϋποθέτει τη δέσμευση των μετοχών του δικαιούχου ούτε την τήρηση άλλης ανάλογης διαδικασίας, η οποία περιορίζει τη δυνατότητα πώλησης και μεταβίβασης αυτών κατά το χρονικό διάστημα που μεσολαβεί ανάμεσα στην Ημερομηνία Καταγραφής και στην ημερομηνία συνεδρίασης της οικείας Γενικής Συνέλευσης.

Β. Διαδικασία για την άσκηση δικαιώματος ψήφου μέσω αντιπροσώπου/ων:

Ο μέτοχος συμμετέχει στη γενική συνέλευση και ψηφίζει είτε αυτοπροσώπως είτε μέσω αντιπροσώπων.

Διατάξεις του καταστατικού, οι οποίες περιορίζουν είτε την δι' αντιπροσώπων ενάσκηση των δικαιωμάτων του μετόχου είτε την επιλεξιμότητα των προσώπων που μπορούν να ορίζονται ως αντιπρόσωποι, δεν έχουν ισχύ. Κάθε μέτοχος μπορεί να διορίζει μέχρι (3) αντιπρόσωπους. Ωστόσο, αν ο μέτοχος κατέχει μετοχές της εταιρείας, οι οποίες εμφανίζονται σε περισσότερους του ενός λογαριασμούς αξιών, ο περιορισμός αυτός δεν εμποδίζει τον μέτοχο να ορίζει διαφορετικούς αντιπρόσωπους για τις μετοχές που εμφανίζονται στον κάθε λογαριασμό αξιών σε σχέση με τη Γενική Συνέλευση.

Αντιπρόσωπος που ενεργεί για περισσότερους μετόχους μπορεί να ψηφίζει διαφορετικά για κάθε μέτοχο. Νομικά πρόσωπα μετέχουν στη γενική συνέλευση ορίζοντας ως εκπροσώπους τους μέχρι τρία (3) φυσικά πρόσωπα. Ο μέτοχος μπορεί να διορίσει αντιπρόσωπο για μία και μόνη γενική συνέλευση ή για όσες συνελεύσεις λάβουν χώρα εντός ορισμένου χρόνου. Ο αντιπρόσωπος ψηφίζει σύμφωνα με τις οδηγίες του μετόχου, εφόσον υφίστανται, και υποχρεούται να αρχειοθετεί τις οδηγίες ψήφου για τουλάχιστον ένα (1) έτος, από την υποβολή του πρακτικού της γενικής συνέλευσης στη δημόσια αρχή, ή εάν η απόφαση υποβάλλεται σε δημοσιότητα από την καταχώριση αυτής στο Μητρώο Ανωνύμων Εταιρειών. Ο αντιπρόσωπος μετόχου υποχρεούται να γνωστοποιεί στην εταιρεία, πριν από την έναρξη της συνεδρίασης της Γενικής Συνέλευσης, κάθε συγκεκριμένο γεγονός το οποίο μπορεί να είναι χρήσιμο στους μετόχους για την αξιολόγηση του κινδύνου να εξυπηρετήσει ο αντιπρόσωπος άλλα συμφέροντα πλην συμφερόντων του μετόχου. Σύγκρουση συμφερόντων μπορεί να προκύπτει ιδίως όταν ο αντιπρόσωπος: α) είναι μέτοχος που ασκεί τον έλεγχο της εταιρείας ή είναι άλλο νομικό πρόσωπο ή οντότητα η οποία ελέγχεται από το μέτοχο αυτόν, β) είναι μέλος του διοικητικού συμβουλίου ή της εν γένει διοίκησης της εταιρείας ή μετόχου που ασκεί τον έλεγχο της εταιρείας, ή άλλου νομικού προσώπου ή οντότητας που ελέγχεται από μέτοχο ο οποίος ασκεί τον έλεγχο της εταιρείας, γ) είναι υπάλληλος ή ορκωτός ελεγκτής της εταιρείας ή μετόχου που ασκεί τον έλεγχο της εταιρείας, ή άλλου νομικού προσώπου ή οντότητας που ελέγχεται από μέτοχο, ο οποίος ασκεί τον έλεγχο της εταιρείας, δ) είναι σύζυγος ή συγγενής πρώτου βαθμού με ένα από τα φυσικά πρόσωπα που αναφέρονται στις περιπτώσεις α' έως γ'.

Ο διορισμός ή η ανάκληση αντιπροσώπου του μετόχου γίνεται εγγράφως και κοινοποιείται στην εταιρεία, τουλάχιστον τρεις (3) ημέρες πριν από την ορισθείσα ημερομηνία συνεδρίασης της Γενικής Συνέλευσης, ήτοι μέχρι και την 5.11.2017.

Η εταιρεία έχει καταστήσει διαθέσιμο στην ιστοσελίδα της [www.e-jumbo.gr](http://www.e-jumbo.gr) στο διαδίκτυο (και ειδικότερα στην ακριβή ηλεκτρονική διεύθυνση <http://corporate.e-jumbo.gr/enimerosi-ependyton/pliories-ependyton/genikes-synelefsis/>), το έντυπο που χρησιμοποιεί για το διορισμό πληρεξουσίου αντιπροσώπου. Το εν λόγω έντυπο κατατίθεται συμπληρωμένο και υπογεγραμμένο από τον μέτοχο στα Κεντρικά Γραφεία της εταιρείας, στη διεύθυνση Κύπρου 9 & Ύδρας στο Μοσχάτο Αττικής (Υπηρεσία Εξυπηρέτησης Μετόχων, υπεύθυνη κ. Αμαλία Καραμητσώλη) ή αποστέλλεται τηλεομοιοτυπικώς στο φαξ: 2104805212 ή στο e-mail: [metohon@jumbro.gr](mailto:metohon@jumbro.gr), τρεις (3) τουλάχιστον ημέρες πριν από την ημερομηνία της Τακτικής Γενικής Συνέλευσης ή τυχόν Επαναληπτικών αυτής. Ο δικαιούχος μέτοχος καλείται να μεριμνά για την επιβεβαίωση της επιτυχούς αποστολής του εντύπου διορισμού αντιπροσώπου και της παραλαβής του από την εταιρεία, καλώντας προς επιβεβαίωση στο τηλέφωνο: 2104805267.

Γ. Δικαιώματα Μειοψηφίας των μετόχων.

Με αίτηση μετόχων που εκπροσωπούν το ένα εικοστό (1/20) του καταβεβλημένου μετοχικού κεφαλαίου, το Διοικητικό Συμβούλιο της εταιρείας υποχρεούται να εγγράψει στην ημερήσια διάταξη της Τακτικής Γενικής Συνέλευσης που θα συγκληθεί την 8.11.2017, πρόσθετα θέματα, εάν η σχετική αίτηση περιέλθει στο Διοικητικό Συμβούλιο δεκαπέντε (15) τουλάχιστον ημέρες πριν από την Τακτική Γενική Συνέλευση, ήτοι μέχρι και την 24.10.2017. Η αίτηση για την έγγραφη πρόσθετων θεμάτων στην ημερήσια διάταξη συνοδεύεται από αιτιολόγηση ή από σχέδιο απόφασης προς έγκριση στη Γενική Συνέλευση και η αναθεωρημένη ημερήσια διάταξη δημοσιοποιείται με τον ίδιο τρόπο, όπως η προηγούμενη ημερήσια διάταξη, δεκατρείς (13) ημέρες πριν από την ημερομηνία της Τακτικής Γενικής Συνέλευσης, ήτοι μέχρι και την 26.10.2017, και ταυτόχρονα τίθεται στη διάθεση των μετόχων στο διαδίκτυο, στην ιστοσελίδα της Εταιρείας [www.e-jumbo.gr](http://www.e-jumbo.gr) (και ειδικότερα στην ακριβή ηλεκτρονική διεύθυνση <http://corporate.e-jumbo.gr/enimerosi-ependyton/pliories-ependyton/genikes-synelefsis/>) μαζί με την αιτιολόγηση ή το σχέδιο απόφασης που έχει υποβληθεί από τους μετόχους κατά τα προβλεπόμενα στο άρθρο 27 παρ. 3 του Κ.Ν. 2190/1920 (άρθρο 39 παρ. 2 του Κ.Ν. 2190/1920).

Με αίτηση μετόχων που εκπροσωπούν το ένα εικοστό (1/20) του καταβεβλημένου μετοχικού κεφαλαίου, το Διοικητικό Συμβούλιο θέτει στη διάθεση των μετόχων κατά τα οριζόμενα στο άρθρο 27 παρ. 3 του Κ.Ν. 2190/1920, έξι (6) τουλάχιστον ημέρες πριν από την ημερομηνία σύγκλησης της Τακτικής Γενικής Συνέλευσης, ήτοι το αργότερο μέχρι την 2.11.2017, σχέδια αποφάσεων για θέματα που έχουν περιληφθεί στην αρχική ή στην αναθεωρημένη ημερήσια διάταξη, αν η σχετική αίτηση περιέλθει στο Διοικητικό Συμβούλιο επτά

(7) τουλάχιστον ημέρες πριν από την ημερομηνία της Γενικής Συνέλευσης, ήτοι μέχρι και την 1.11.2017 (άρθρο 39 παρ. 2 του Κ.Ν. 2190/1920).

Μετά από αίτηση οποιουδήποτε μετόχου που υποβάλλεται στην Εταιρεία πέντε (5) τουλάχιστον πλήρεις ημέρες πριν από τη Γενική Συνέλευση, ήτοι μέχρι και την 2.11.2017, το Διοικητικό Συμβούλιο υποχρεούται να παρέχει στη Γενική Συνέλευση τις αιτούμενες συγκεκριμένες πληροφορίες για τις υποθέσεις της εταιρείας, στο μέτρο που αυτές είναι χρήσιμες για την πραγματική εκτίμηση των θεμάτων της ημερήσιας διάταξης. Το Διοικητικό Συμβούλιο μπορεί να απαντήσει ενιαία σε αιτήσεις μετόχων με το ίδιο περιεχόμενο. Υποχρέωση παροχής πληροφοριών δεν υφίσταται όταν οι σχετικές πληροφορίες διατίθενται ήδη στην ιστοσελίδα της Εταιρείας, ιδίως με τη μορφή ερωτήσεων και απαντήσεων. Το Διοικητικό Συμβούλιο μπορεί να αρνηθεί την παροχή των πληροφοριών για αποχρώντα ουσιώδη λόγο, ο οποίος αναγράφεται στα πρακτικά (άρθρο 39 παρ. 4 του Κ.Ν. 2190/1920).

Μετά από αίτηση μετόχων που εκπροσωπούν το ένα πέμπτο (1/5) του καταβεβλημένου μετοχικού κεφαλαίου και η οποία υποβάλλεται στην εταιρεία πέντε (5) τουλάχιστον πλήρεις ημέρες πριν από την Τακτική Γενική Συνέλευση, ήτοι μέχρι και την 2.11.2017, το Διοικητικό Συμβούλιο υποχρεούται να παρέχει στη Γενική Συνέλευση πληροφορίες για την πορεία των εταιρικών υποθέσεων και την περιουσιακή κατάσταση της εταιρείας. Το Διοικητικό Συμβούλιο μπορεί να αρνηθεί την παροχή των πληροφοριών για αποχρώντα ουσιώδη λόγο, ο οποίος αναγράφεται στα πρακτικά (άρθρο 39 παρ. 5 του Κ.Ν. 2190/1920).

Αντίστοιχες προθεσμίες για τυχόν άσκηση δικαιωμάτων μειοψηφίας των μετόχων ισχύουν και στις περιπτώσεις των Επαναληπτικών Γενικών Συνελεύσεων.

Σε όλες τις ανωτέρω αναφερόμενες περιπτώσεις οι αιτούντες μέτοχοι οφείλουν να αποδεικνύουν τη μετοχική τους ιδιότητα και τον αριθμό των μετοχών που κατέχουν κατά την άσκηση του σχετικού δικαιώματος. Τέτοια απόδειξη αποτελεί η προσκόμιση έγγραφης βεβαίωσης από το φορέα στον οποίο τηρούνται οι οικείες κινητές αξίες ή εναλλακτικά η πιστοποίηση της μετοχικής τους ιδιότητας με απευθείας ηλεκτρονική σύνδεση φορέα και εταιρείας.

Δ. Διαθέσιμες πληροφορίες και έγγραφα: Οι πληροφορίες και τα έγγραφα που προβλέπονται στο άρθρο 27 παρ. 3 του Κ.Ν. 2190/1920, θα διατίθενται σε έγχαρτη μορφή στα γραφεία της έδρας της εταιρείας στην οδό Κύπρου αρ. 9 & Ύδρας στο Μοσχάτο Αττικής, στο Τμήμα Εξυπηρέτησης Μετόχων, υπεύθυνη κ. Αμαλία Καραμητσώλη και σε ηλεκτρονική μορφή στο διαδίκτυο, με ανάρτησή τους στην ιστοσελίδα της εταιρείας [www.e-jumbo.gr](http://www.e-jumbo.gr) (και ειδικότερα στην ακριβή ηλεκτρονική διεύθυνση <http://corporate.e-jumbo.gr/enimerosi-ependyton/pliories-ependyton/genikes-synelefsis/>).

#### COMPUCON ΕΦΑΡΜΟΓΕΣ ΥΠΟΛΟΓΙΣΤΩΝ Α.Β.Ε.Ε.

**Έκτακτη Γενική Συνέλευση** την **10/11/2017**, ημέρα Παρασκευή και **ώρα 11.00 π.μ.**, στα γραφεία της έδρας της Εταιρείας στο 9ο χλμ. της οδού Θεσσαλονίκης-Θέρμης, με θέματα ημερήσιας διάταξης:

ΘΕΜΑΤΑ ΗΜΕΡΗΣΙΑΣ ΔΙΑΤΑΞΕΩΣ

ΘΕΜΑ 1<sup>ο</sup>: Εκλογή των μελών της Επιτροπής Ελέγχου, σύμφωνα με το άρθρο 44 του Ν. 4449/2017.

ΘΕΜΑ 2<sup>ο</sup>: Λοιπές Ανακοινώσεις.

ΔΙΚΑΙΩΜΑ ΣΥΜΜΕΤΟΧΗΣ

Στη Γενική Συνέλευση δικαιούται να συμμετέχει όποιος εμφανίζεται ως μέτοχος στο αρχείο του Συστήματος Άυλων Τίτλων που διαχειρίζεται η "Ελληνικά Χρηματιστήρια Α.Ε.", στην οποία τηρούνται οι κινητές αξίες της εταιρείας. Η απόδειξη της μετοχικής ιδιότητας γίνεται με την προσκόμιση σχετικής έγγραφης βεβαίωσης του ως άνω φορέα. Η ιδιότητα του μετόχου πρέπει να υφίσταται κατά την 05.11.2017 (Ημερομηνία Καταγραφής), και η σχετική βεβαίωση ή η ηλεκτρονική πιστοποίηση σχετικά με την μετοχική ιδιότητα πρέπει να περιέλθει στην εταιρεία το αργότερο την 07.11.2017, δηλαδή την τρίτη (3<sup>η</sup>) ημέρα πριν από τη συνεδρίαση της Γενικής Συνέλευσης. Έναντι της εταιρείας θεωρείται ότι έχει δικαίωμα συμμετοχής και ψήφου στη Γενική Συνέλευση μόνον όποιος φέρει την ιδιότητα του μετόχου κατά την αντίστοιχη Ημερομηνία Καταγραφής. Σε περίπτωση μη συμμόρφωσης προς τις διατάξεις του άρθρου 28α του Κ.Ν.2190/1920, ο εν λόγω μέτοχος μετέχει στη Γενική Συνέλευση μόνο μετά από άδειά της.

Η άσκηση των εν λόγω δικαιωμάτων δεν προϋποθέτει τη δέσμευση των μετοχών του δικαιούχου ούτε την τήρηση άλλης ανάλογης διαδικασίας, η οποία περιορίζει τη δυνατότητα πώλησης και μεταβίβασης αυτών κατά το χρονικό διάστημα που μεσολαβεί ανάμεσα στην Ημερομηνία Καταγραφής και στη Γενική Συνέλευση.

ΔΙΑΔΙΚΑΣΙΑ ΓΙΑ ΤΗΝ ΑΣΚΗΣΗ ΔΙΚΑΙΩΜΑΤΟΣ ΨΗΦΟΥ ΜΕΣΩ ΑΝΤΙΠΡΟΣΩΠΟΥ

Ο μέτοχος συμμετέχει στη Γενική Συνέλευση και ψηφίζει είτε αυτοπροσώπως είτε μέσω αντιπροσώπων. Κάθε μέτοχος μπορεί να διορίζει μέχρι τρεις (3) αντιπροσώπους. Νομικά πρόσωπα μετέχουν στη Γενική Συνέλευση ορίζοντας ως εκπροσώπους τους μέχρι τρία (3) φυσικά πρόσωπα. Αν ο μέτοχος κατέχει μετοχές της εταιρείας, οι οποίες εμφανίζονται σε περισσότερους του ενός λογαριασμούς αξιών, ο περιορισμός αυτός δεν εμποδίζει τον εν λόγω μέτοχο να ορίζει διαφορετικούς αντιπροσώπους για τις μετοχές που εμφανίζονται στον κάθε λογαριασμό αξιών σε σχέση με τη Γενική Συνέλευση. Αντιπρόσωπος που ενεργεί για περισσότερους μετόχους μπορεί να ψηφίζει διαφορετικά για κάθε μέτοχο. Ο αντιπρόσωπος μετόχου υποχρεούται να γνωστοποιεί στην Εταιρεία, πριν από την έναρξη της συνεδρίασης της Γενικής Συνέλευσης, κάθε συγκεκριμένο γεγονός, το οποίο μπορεί να είναι χρήσιμο στους μετόχους για την αξιολόγηση του κινδύνου να εξυπηρετήσει ο αντιπρόσωπος άλλα συμφέροντα πλην των συμφερόντων του αντιπροσωπευόμενου μετόχου. Μπορεί να προκύπτει σύγκρουση συμφερόντων ιδίως όταν ο αντιπρόσωπος: α) είναι μέτοχος που ασκεί τον έλεγχο της εταιρείας ή είναι άλλο νομικό πρόσωπο ή οντότητα η οποία ελέγχεται από το μέτοχο αυτόν, β) είναι μέλος του Διοικητικού Συμβουλίου ή της εν γένει διοίκησης της εταιρείας ή μετόχου που ασκεί τον έλεγχο της εταιρείας, ή άλλου νομικού προσώπου ή οντότητας που ελέγχεται από μέτοχο ο οποίος ασκεί τον έλεγχο της εταιρείας ή άλλου νομικού προσώπου ή οντότητας που ελέγχεται από μέτοχο, ο οποίος ασκεί τον έλεγχο της εταιρείας, δ) είναι σύζυγος ή συγγενής πρώτου βαθμού με ένα από τα φυσικά πρόσωπα που αναφέρονται στις ως άνω περιπτώσεις (α) έως (γ). Ο διορισμός και η ανάκληση αντιπροσώπου του μετόχου γίνεται εγγράφως και κοινοποιείται στην Εταιρεία με τους ίδιους τύπους, τουλάχιστον τρεις (3) ημέρες πριν από την ημερομηνία συνεδρίασης της Γενικής Συνέλευσης. Η εταιρεία έχει καταστήσει διαθέσιμο στην ιστοσελίδα της ([www.compucan.gr](http://www.compucan.gr)) το έντυπο που θα πρέπει να χρησιμοποιείται για το διορισμό αντιπροσώπου. Το εν λόγω έντυπο κατατίθεται συμπληρωμένο και υπογεγραμμένο από το μέτοχο στα γραφεία της εταιρείας στο 9ο χλμ. της οδού Θεσσαλονίκης-Θέρμης, ή αποστέλλεται στο fax: 2310 490399 τρεις (3) τουλάχιστον ημέρες πριν από την ημερομηνία της Γενικής Συνέλευσης. Οι μέτοχοι παρακαλούνται να επιβεβαιώσουν την επιτυχή αποστολή του εντύπου διορισμού αντιπροσώπου και της παραλαβής του από την εταιρεία, καλώντας στο τηλέφωνο: 2310 490300.

ΔΙΚΑΙΩΜΑΤΑ ΜΕΙΟΨΗΦΙΑΣ ΤΩΝ ΜΕΤΟΧΩΝ

(α) Με αίτηση των μετόχων που εκπροσωπούν το ένα εικοστό (1/20) του καταβεβλημένου μετοχικού κεφαλαίου, το Διοικητικό Συμβούλιο της εταιρίας υποχρεούται να εγγράψει στην ημερήσια διάταξη της Γενικής Συνέλευσης πρόσθετα θέματα, εάν η σχετική αίτηση περιέλθει στο Διοικητικό Συμβούλιο μέχρι την 26.10.2017 δηλαδή δεκαπέντε (15) τουλάχιστον ημέρες πριν από τη Γενική Συνέλευση. Η αίτηση για την εγγραφή πρόσθετων θεμάτων στην ημερήσια διάταξη συνοδεύεται από αιτιολόγηση ή από σχέδιο απόφασης προς έγκριση στη Γενική Συνέλευση και η αναθεωρημένη ημερήσια διάταξη δημοσιοποιείται με τον ίδιο τρόπο όπως η προηγούμενη ημερήσια διάταξη, στις 28.10.2017 δηλαδή δεκατρείς (13) ημέρες πριν από την ημερομηνία της Γενικής Συνέλευσης και ταυτόχρονα τίθεται στη διάθεση των μετόχων στην ιστοσελίδα της εταιρίας, μαζί με την αιτιολόγηση ή το σχέδιο απόφασης που έχει υποβληθεί από τους μετόχους κατά τα προβλεπόμενα στο άρθρο 27 παρ. 3 του Κ.Ν. 2190/1920.

(β) Με αίτηση μετόχων που εκπροσωπούν το ένα εικοστό (1/20) του καταβεβλημένου μετοχικού κεφαλαίου, το Διοικητικό Συμβούλιο θέτει στη διάθεση των μετόχων κατά τα οριζόμενα στο άρθρο 27 παρ. 3 του Κ.Ν. 2190/1920, το αργότερο μέχρι την 04.11.2017, δηλαδή έξι (6) τουλάχιστον ημέρες πριν από την ημερομηνία της Γενικής Συνέλευσης, σχέδια αποφάσεων για θέματα που έχουν περιληφθεί στην αρχική ή την αναθεωρημένη ημερήσια διάταξη, αν η σχετική αίτηση περιέλθει στο Διοικητικό Συμβούλιο μέχρι την 03.11.2017, δηλαδή επτά (7) ημέρες πριν από την ημερομηνία της Γενικής Συνέλευσης.

(γ) Μετά από αίτηση οποιουδήποτε μετόχου που υποβάλλεται στην Εταιρία μέχρι την 04.11.2017, δηλαδή πέντε (5) τουλάχιστον πλήρεις ημέρες πριν από την Γενική Συνέλευση, το Διοικητικό Συμβούλιο υποχρεούται να παρέχει στη Γενική Συνέλευση όλες τις απαιτούμενες συγκεκριμένες πληροφορίες για τις υποθέσεις της εταιρίας, στο μέτρο που αυτές είναι χρήσιμες για την πραγματική εκτίμηση των θεμάτων της ημερήσιας διάταξης. Το Διοικητικό Συμβούλιο μπορεί να αρνηθεί την παροχή των πληροφοριών για αποχρώντα ουσιώδη λόγο, ο οποίος αναγράφεται στα πρακτικά. Το Διοικητικό Συμβούλιο μπορεί να απαντήσει ενιαία σε αιτήσεις μετόχων με το ίδιο περιεχόμενο. Υποχρέωση παροχής πληροφοριών δεν υφίσταται όταν οι σχετικές πληροφορίες διατίθενται ήδη στην ιστοσελίδα της εταιρίας, ιδίως με την μορφή ερωτήσεων και απαντήσεων.

(δ) Μετά από αίτηση μετόχων που εκπροσωπούν το ένα πέμπτο (1/5) το καταβεβλημένου μετοχικού κεφαλαίου, η οποία υποβάλλεται στην Εταιρία μέχρι την 04.11.2017, δηλ. πέντε (5) τουλάχιστον πλήρεις ημέρες πριν από την Γενική Συνέλευση, το Διοικητικό Συμβούλιο υποχρεούται να παρέχει στη Γενική Συνέλευση πληροφορίες για την πορεία των εταιρικών υποθέσεων και την περιουσιακή κατάσταση της εταιρίας. Το Διοικητικό Συμβούλιο μπορεί να αρνηθεί την παροχή των πληροφοριών για αποχρώντα ουσιώδη λόγο, ο οποίος αναγράφεται στα πρακτικά.

Αντίστοιχες προθεσμίες για τυχόν άσκηση δικαιωμάτων μειοψηφίας των μετόχων ισχύουν και σε περίπτωση Επαναληπτικών Γενικών Συνελεύσεων.

Σε όλες τις ανωτέρω αναφερόμενες περιπτώσεις οι αιτούντες μέτοχοι οφείλουν να αποδεικνύουν τη μετοχική τους ιδιότητα και τον αριθμό των μετοχών που κατέχουν κατά την άσκηση του σχετικού δικαιώματος. Απόδειξη αποτελεί και η προσκόμιση βεβαίωσης από το φορέα στον οποίο τηρούνται οι οικείες κινητές αξίες ή η πιστοποίηση της μετοχικής ιδιότητας με απευθείας ηλεκτρονική σύνδεση φορέα και εταιρίας.

#### ΔΙΑΘΕΣΙΜΑ ΕΓΓΡΑΦΑ ΚΑΙ ΠΛΗΡΟΦΟΡΙΕΣ

Οι πληροφορίες του άρθρου 27 παρ. 3 του Ν. 2190/20 συμπεριλαμβανομένης της Πρόσκλησης για σύγκληση της Γενικής Συνέλευσης, του εντύπου διορισμού αντιπροσώπου και του σχεδίου απόφασης για το θέμα της ημερήσιας διάταξης, καθώς και πληροφορίες σχετικά με την άσκηση των δικαιωμάτων μειοψηφίας των παραγράφων 2,α, 4 και 5 του άρθρου 39 του Ν. 2190/20 θα διατίθενται σε ηλεκτρονική μορφή στην ιστοσελίδα της εταιρίας ([www.compucon.gr](http://www.compucon.gr)). Το πλήρες κείμενο των σχεδίων αποφάσεων και τυχόν εγγράφων που προβλέπονται στο άρθρο 27 παρ.3 περιπτώσεις γ' και δ' του Ν. 2190/20 θα διατίθεται σε έγχαρτη μορφή στα γραφεία της έδρας της εταιρίας στο 9<sup>ο</sup> χλμ. της οδού Θεσσαλονίκης-Θέρμης.

#### CENTRIC ΣΥΜΜΕΤΟΧΩΝ Α.Ε.

**Έκτακτη Γενική Συνέλευση στις 14/11/2017, ημέρα Τρίτη και ώρα 10:00 π.μ.,** στα γραφεία της Εταιρείας στο Μοσχάτο Αττικής, οδός Στρ. Μακρυγιάννη αρ. 20 για συζήτηση και λήψη αποφάσεων σχετικά με τα παρακάτω θέματα της ημερήσιας διάταξης:

1. Απόκτηση ιδίων μετοχών σύμφωνα με το άρθρο 16 Κ.Ν. 2190/1920.
2. Έγκριση πώλησης σημαντικών άυλων περιουσιακών στοιχείων του Ομίλου Centric
3. Λοιπά θέματα - Ανακοινώσεις.

I. ΔΙΚΑΙΩΜΑ ΣΥΜΜΕΤΟΧΗΣ ΚΑΙ ΨΗΦΟΥ - Στην Έκτακτη Γενική Συνέλευση δικαιούται να συμμετέχει όποιο φυσικό ή νομικό πρόσωπο εμφανίζεται ως μέτοχος στα αρχεία του Συστήματος Άυλων Τίτλων που διαχειρίζεται η "Ελληνικά Χρηματιστήρια Α.Ε." (Ε.Χ.Α.Ε.), στο οποίο τηρούνται οι κινητές αξίες (μετοχές) της Εταιρείας κατά την έναρξη της πέμπτης (5<sup>ης</sup>) ημέρας πριν από την ημέρα συνεδρίασης της 14.11.2017, ήτοι κατά την έναρξη της συνεδρίασης της 9.11.2017 (ημερομηνία καταγραφής). Η απόδειξη της μετοχικής ιδιότητας γίνεται με την προσκόμιση σχετικής έγγραφης βεβαίωσης του ως άνω φορέα ή εναλλακτικά, με απευθείας ηλεκτρονική σύνδεση της Εταιρείας με τα αρχεία αυτού. Η σχετική έγγραφη βεβαίωση της Ε.Χ.Α.Ε ή η ηλεκτρονική πιστοποίηση σχετικά με τη μετοχική ιδιότητα πρέπει να περιέλθει στα γραφεία της Εταιρείας (Στρ. Μακρυγιάννη αρ. 20, Μοσχάτο, Αττικής) το αργότερο την τρίτη ημέρα πριν από τη συνεδρίαση της Γενικής Συνέλευσης, δηλαδή μέχρι και την 11.11.2017. Έναντι της Εταιρείας θεωρείται ότι έχει δικαίωμα συμμετοχής και ψήφου στη Γενική Συνέλευση μόνον όποιος φέρει την ιδιότητα του μετόχου κατά την ανωτέρω οριζόμενη ημερομηνία καταγραφής. Σε περίπτωση μη συμμόρφωσης του μετόχου προς τις διατάξεις του άρθρου 28α του Κ.Ν. 2190/1920, αυτός μετέχει στη Γενική Συνέλευση μόνο μετά από άδεια της. Η άσκηση των εν λόγω δικαιωμάτων δεν προϋποθέτει τη δέσμευση των μετοχών του δικαιούχου ούτε την τήρηση άλλης ανάλογης διαδικασίας, η οποία περιορίζει τη δυνατότητα πώλησης και μεταβίβασης αυτών κατά το χρονικό διάστημα που μεσολαβεί ανάμεσα στην ημερομηνία καταγραφής και στη Γενική Συνέλευση.

Σε περίπτωση που δεν επιτευχθεί η απαιτούμενη από το νόμο απαρτία, η Επαναληπτική Έκτακτη Γενική Συνέλευση της Εταιρείας θα πραγματοποιηθεί στις 27.11.17 ημέρα Δευτέρα και ώρα 10:00 π.μ., στο Μοσχάτο επί της οδού Στρ. Μακρυγιάννη αριθ. 20. Στην επαναληπτική γενική συνέλευση μπορούν να μετάσχουν μέτοχοι υπό τις ίδιες παραπάνω τυπικές προϋποθέσεις. Η ιδιότητα του μετόχου πρέπει να υφίσταται κατά την έναρξη της τέταρτης ημέρας πριν από την ημέρα συνεδρίασης της επαναληπτικής γενικής συνέλευσης (ήτοι στις 23.11.2017, ημερομηνία καταγραφής Επαναληπτικής Γενικής Συνέλευσης), η δε σχετική έγγραφη βεβαίωση ή η ηλεκτρονική πιστοποίηση σχετικά με τη μετοχική ιδιότητα πρέπει να περιέλθει στην Εταιρεία το αργότερο την τρίτη ημέρα πριν από τη συνεδρίαση της επαναληπτικής γενικής συνέλευσης (ήτοι στις 24.11.2017 όσον αφορά τυχόν Επαναληπτική Γενική Συνέλευση).

II. ΔΙΑΔΙΚΑΣΙΑ ΓΙΑ ΤΗΝ ΑΣΚΗΣΗ ΔΙΚΑΙΩΜΑΤΟΣ ΨΗΦΟΥ ΜΕΣΩ ΑΝΤΙΠΡΟΣΩΠΟΥ - Ο μέτοχος συμμετέχει στην Έκτακτη Γενική Συνέλευση και ψηφίζει είτε αυτοπροσώπως είτε μέσω αντιπροσώπων του. Κάθε μέτοχος μπορεί να διορίζει μέχρι τρεις (3)

αντιπροσώπους. Νομικά πρόσωπα μετέχουν ορίζοντας ως εκπροσώπους τους μέχρι τρία (3) φυσικά πρόσωπα. Ωστόσο, αν ο μέτοχος κατέχει μετοχές της Εταιρείας, οι οποίες εμφανίζονται σε περισσότερους του ενός λογαριασμούς αξιών, ο περιορισμός αυτός δεν τον εμποδίζει να ορίσει διαφορετικούς αντιπροσώπους για τις μετοχές του που εμφανίζονται στον κάθε λογαριασμό αξιών. Αντιπρόσωπος που ενεργεί για περισσότερους μετόχους μπορεί να ψηφίζει διαφορετικά για κάθε μέτοχο. Ο διορισμός και η ανάκληση αντιπρόσωπου του μετόχου γίνεται εγγράφως και κοινοποιείται στην Εταιρεία. Η Εταιρεία διαθέτει στα γραφεία της στο Μοσχάτο, οδός Στρ. Μακρυγιάννη αρ. 20, τα έντυπα που οφείλει να χρησιμοποιεί ο μέτοχος για τον ορισμό του/των αντιπροσώπου/ων του. Τα έντυπα αυτά, κατατίθενται, συμπληρωμένα και υπογεγραμμένα από το μέτοχο στα γραφεία της Εταιρείας στο Μοσχάτο, οδός Στρ. Μακρυγιάννη αρ. 20, τρεις (3) τουλάχιστον ημέρες πριν από την ημερομηνία της Έκτακτης Γενικής Συνέλευσης. Δεν παρέχεται η δυνατότητα συμμετοχής και άσκησης του δικαιώματος ψήφου στη Γενική Συνέλευση με ηλεκτρονικά μέσα ή με αλληλογραφία. Ο αντιπρόσωπος μετόχου υποχρεούται να γνωστοποιεί στην Εταιρεία, πριν από την έναρξη της συνεδρίασης της Γενικής Συνέλευσης, κάθε συγκεκριμένο γεγονός, το οποίο μπορεί να είναι χρήσιμο στους μετόχους για την αξιολόγηση του κινδύνου να εξυπηρετήσει ο αντιπρόσωπος άλλα συμφέροντα πλην των συμφερόντων του αντιπροσωπευμένου μετόχου. Σύγκρουση συμφερόντων μπορεί να προκύπτει ιδίως όταν ο αντιπρόσωπος α) είναι μέτοχος που ασκεί τον έλεγχο της Εταιρείας ή είναι άλλο νομικό πρόσωπο ή οντότητα η οποία ελέγχεται από το μέτοχο αυτόν, β) είναι μέλος του διοικητικού συμβουλίου ή της εν γένει διοίκησης της Εταιρείας ή μετόχου που ασκεί τον έλεγχο της Εταιρείας, ή άλλου νομικού προσώπου ή οντότητας που ελέγχεται από μέτοχο ο οποίος ασκεί τον έλεγχο της Εταιρείας, γ) είναι υπάλληλος ή ορκωτός ελεγκτής της Εταιρείας ή μετόχου που ασκεί τον έλεγχο της Εταιρείας, ή άλλου νομικού προσώπου ή οντότητας που ελέγχεται από μέτοχο, ο οποίος ασκεί τον έλεγχο της Εταιρείας, δ) είναι σύζυγος ή συγγενής πρώτου βαθμού με ένα από τα φυσικά πρόσωπα που αναφέρονται στις περιπτώσεις (α) έως (γ).

III. ΔΙΚΑΙΩΜΑΤΑ ΜΕΙΟΨΗΦΙΑΣ ΤΩΝ ΜΕΤΟΧΩΝ - (α) Με αίτηση μετόχων που εκπροσωπούν το ένα εικοστό (1/20) του καταβεβλημένου μετοχικού κεφαλαίου, το διοικητικό συμβούλιο της Εταιρείας υποχρεούται να εγγράψει στην ημερήσια διάταξη της Γενικής Συνέλευσης πρόσθετα θέματα, εάν η σχετική αίτηση περιέλθει στο διοικητικό συμβούλιο δεκαπέντε (15) τουλάχιστον ημέρες πριν από τη Γενική Συνέλευση. Η αίτηση για την εγγραφή πρόσθετων θεμάτων στην ημερήσια διάταξη συνοδεύεται από αιτιολόγηση ή από σχέδιο απόφασης προς έγκριση στη Γενική Συνέλευση και η αναθεωρημένη ημερήσια διάταξη δημοσιοποιείται με τον ίδιο τρόπο όπως η προηγούμενη ημερήσια διάταξη, δεκατρείς (13) ημέρες πριν από την ημερομηνία της Γενικής Συνέλευσης και ταυτόχρονα τίθεται στη διάθεση των μετόχων στην ιστοσελίδα της Εταιρείας, μαζί με την αιτιολόγηση ή το σχέδιο απόφασης που έχει υποβληθεί από τους μετόχους κατά τα προβλεπόμενα στο άρθρο 27 παρ. 3 του Κ.Ν. 2190/1920. (β) Με αίτηση μετόχων που εκπροσωπούν το ένα εικοστό (1/20) του καταβεβλημένου μετοχικού κεφαλαίου, το διοικητικό συμβούλιο θέτει στη διάθεση των μετόχων κατά τα οριζόμενα στο άρθρο 27 παρ. 3 του Κ.Ν. 2190/1920, έξι (6) τουλάχιστον ημέρες πριν από την ημερομηνία της Γενικής Συνέλευσης, σχέδια αποφάσεων για θέματα που έχουν περιληφθεί στη αρχική ή την αναθεωρημένη ημερήσια διάταξη, αν η σχετική αίτηση περιέλθει στο διοικητικό συμβούλιο επτά (7) τουλάχιστον ημέρες πριν από την ημερομηνία της Γενικής Συνέλευσης. (γ) Μετά από αίτηση οποιουδήποτε μετόχου που υποβάλλεται στην Εταιρεία πέντε (5) τουλάχιστον πλήρεις ημέρες πριν από τη Γενική Συνέλευση, το διοικητικό συμβούλιο υποχρεούται να παρέχει στη Γενική Συνέλευση τις αιτούμενες συγκεκριμένες πληροφορίες για τις υποθέσεις της Εταιρείας, στο μέτρο που αυτές είναι χρήσιμες για την πραγματική εκτίμηση των θεμάτων της ημερήσιας διάταξης. Το διοικητικό συμβούλιο μπορεί να αρνηθεί την παροχή των πληροφοριών για αποχρώντα ουσιώδη λόγο, ο οποίος αναγράφεται στα πρακτικά. Το Διοικητικό Συμβούλιο μπορεί να απαντήσει ενιαία σε αιτήσεις μετόχων με το ίδιο περιεχόμενο. Υποχρέωση παροχής πληροφοριών δεν υφίσταται όταν οι σχετικές πληροφορίες διατίθενται ήδη στην ιστοσελίδα της Εταιρείας, ιδίως με τη μορφή ερωτήσεων και απαντήσεων. (δ) Μετά από αίτηση μετόχων που εκπροσωπούν το ένα πέμπτο (1/5) του καταβεβλημένου μετοχικού κεφαλαίου η οποία υποβάλλεται στην Εταιρεία πέντε (5) τουλάχιστον πλήρεις ημέρες πριν από τη Γενική Συνέλευση, το διοικητικό συμβούλιο υποχρεούται να παρέχει στη Γενική Συνέλευση πληροφορίες για την πορεία των εταιρικών υποθέσεων και την περιουσιακή κατάσταση της Εταιρείας. Το Διοικητικό Συμβούλιο μπορεί να αρνηθεί την παροχή των πληροφοριών για αποχρώντα ουσιώδη λόγο, ο οποίος αναγράφεται στα πρακτικά. Σε όλες τις ανωτέρω αναφερόμενες περιπτώσεις οι αιτούντες μέτοχοι οφείλουν να αποδεικνύουν τη μετοχική τους ιδιότητα και τον αριθμό των μετοχών που κατέχουν κατά την άσκηση του σχετικού δικαιώματος. Τέτοια απόδειξη αποτελεί η προσκόμιση βεβαίωσης από την Ε.Χ.Α.Ε. ή η πιστοποίηση της μετοχικής ιδιότητας με απευθείας ηλεκτρονική σύνδεση του αρχείου της Ε.Χ.Α.Ε. και της Εταιρείας.

IV. ΔΙΑΘΕΣΙΜΑ ΕΓΓΡΑΦΑ ΚΑΙ ΠΛΗΡΟΦΟΡΙΕΣ - Οι πληροφορίες του άρθρου 27 παρ. 3 του Κ.Ν. 2190/1920 συμπεριλαμβανομένης της πρόσκλησης αυτής, της διαδικασίας για την άσκηση δικαιώματος ψήφου μέσω αντιπροσώπου, των εντύπων διορισμού και ανάκλησης αντιπροσώπου και των σχολίων ή/και σχεδίων αποφάσεων για τα θέματα της ημερήσιας διάταξης θα διατίθενται σε ηλεκτρονική μορφή στην ιστοσελίδα της Εταιρείας <http://www.centric.gr>. Σύμφωνα με το άρθρο 27 παρ. 3 περιπτώσεις γ', δ' και ε', το κείμενο των τυχόν εγγράφων, σχεδίων αποφάσεων και εντύπων που θα χρησιμοποιηθούν για την άσκηση δικαιώματος ψήφου θα διατίθενται και σε έγχαρτη μορφή στα γραφεία της Εταιρείας (Μοσχάτο, οδός Στρ. Μακρυγιάννη αρ. 20).

#### **ΧΑΛΚΟΡ Α.Ε.**

**Έκτακτη Γενική Συνέλευση** την **22/11/2017**, ημέρα Τετάρτη και **ώρα 10.00 π.μ.**, στο Ξενοδοχείο WYNDHAM GRAND ATHENS, Μεγάλου Αλεξάνδρου 2, Αθήνα.

#### **ΘΕΜΑΤΑ ΗΜΕΡΗΣΙΑΣ ΔΙΑΤΑΞΗΣ**

1. Έγκριση: α) του από 26/09/2017 Σχεδίου Σύμβασης Συγχώνευσης με απορρόφηση της ανώνυμης εταιρίας «ΕΛΒΑΛ ΕΛΛΗΝΙΚΗ ΒΙΟΜΗΧΑΝΙΑ ΑΛΟΥΜΙΝΙΟΥ ΑΝΩΝΥΜΗ ΕΤΑΙΡΕΙΑ» από την ανώνυμη εταιρία «ΧΑΛΚΟΡ ΑΝΩΝΥΜΗ ΕΤΑΙΡΕΙΑ ΕΠΕΞΕΡΓΑΣΙΑΣ ΜΕΤΑΛΛΩΝ», β) της επεξηγηματικής έκθεσης του Διοικητικού Συμβουλίου επί του ως άνω Σχεδίου Σύμβασης Συγχώνευσης, σύμφωνα με το άρθρο 69 παρ. 4 Κ.Ν. 2190/1920 και το άρθρο 4.1.4.1.3. του Κανονισμού του Χρηματιστηρίου Αθηνών, γ) της έκθεσης της ελεγκτικής εταιρίας «ΑΒΑΚΟΣ ΟΡΚΩΤΟΙ ΕΛΕΓΚΤΕΣ ΛΟΓΙΣΤΕΣ ΑΝΩΝΥΜΗ ΕΤΑΙΡΕΙΑ», σύμφωνα με το άρθρο 71 του Κ.Ν. 2190/20 για την διαπίστωση της λογιστικής αξίας των περιουσιακών στοιχείων των συγχωνευόμενων εταιριών, δ) της εκθέσεως του ανεξάρτητου ελεγκτικού οίκου «TMS Ανώνυμη Εταιρεία Ορκωτών Ελεγκτών Λογιστών» για την αποτίμηση της αξίας των συγχωνευόμενων εταιριών, σύμφωνα με το άρθρο 4.1.4.1.3. του Κανονισμού του Χρηματιστηρίου Αθηνών και ε) της συγχώνευσης των ως άνω ανωνύμων εταιριών.
2. Αύξηση του μετοχικού κεφαλαίου της εταιρίας λόγω απορρόφησης της ανώνυμης εταιρίας «ΕΛΒΑΛ ΕΛΛΗΝΙΚΗ ΒΙΟΜΗΧΑΝΙΑ ΑΛΟΥΜΙΝΙΟΥ ΑΝΩΝΥΜΗ ΕΤΑΙΡΕΙΑ» και με κεφαλαιοποίηση διαφοράς από έκδοση μετοχών υπέρ το άρτιο. Αύξηση της

ονομαστικής αξίας των μετοχών και έκδοση νέων μετοχών. Τροποποίηση του περί κεφαλαίου άρθρου 5 του Καταστατικού της εταιρίας.

3. Τροποποίηση των άρθρων 1 (επωνυμία), 3 (διάρκεια), 4 (σκοπός) του Καταστατικού της εταιρίας.
4. Παροχή εξουσιοδοτήσεων.
5. Εκλογή νέου Διοικητικού Συμβουλίου.
6. Εκλογή των μελών της Επιτροπής Ελέγχου, σύμφωνα με το άρθρο 44 του ν. 4449/2017.
7. Διάφορες ανακοινώσεις.

#### ΔΙΚΑΙΩΜΑ ΣΥΜΜΕΤΟΧΗΣ ΣΤΗ ΓΕΝΙΚΗ ΣΥΝΕΛΕΥΣΗ

Στη Γενική Συνέλευση δικαιούται να συμμετέχει όποιος εμφανίζεται ως μέτοχος στο αρχείο του Συστήματος Αύλων Τίτλων που διαχειρίζεται η «Ελληνικά Χρηματιστήρια Α.Ε.» (πρώην Κεντρικό Αποθετήριο Αξιών), στο οποίο τηρούνται οι κινητές αξίες της Εταιρίας. Η απόδειξη της μετοχικής ιδιότητας γίνεται με την προσκόμιση σχετικής έγγραφης βεβαίωσης του ως άνω φορέα, ή εναλλακτικά, με απευθείας ηλεκτρονική σύνδεση της Εταιρείας με τα αρχεία αυτού. Η ιδιότητα του μετόχου πρέπει να υφίσταται κατά την 17.11.2017 (Ημερομηνία Καταγραφής), ήτοι κατά την έναρξη της πέμπτης (5ης) ημέρας πριν από την ημέρα συνεδρίασης της Γενικής Συνέλευσης και η σχετική έγγραφη βεβαίωση σχετικά με τη μετοχική ιδιότητα πρέπει να περιέλθει στην Εταιρία το αργότερο την 19.11.2017, ήτοι την τρίτη (3η) ημέρα πριν από τη συνεδρίαση της Γενικής Συνέλευσης.

Έναντι της Εταιρίας θεωρείται ότι έχει δικαίωμα συμμετοχής και ψήφου στη Γενική Συνέλευση μόνον όποιος φέρει την ιδιότητα του μετόχου κατά την αντίστοιχη Ημερομηνία Καταγραφής. Σε περίπτωση μη συμμόρφωσης προς τις διατάξεις του άρθρου 28α του Κ.Ν.2190/1920, ο εν λόγω μέτοχος μετέχει στη Γενική Συνέλευση μόνο μετά από άδειά της.

Η άσκηση των εν λόγω δικαιωμάτων δεν προϋποθέτει τη δέσμευση των μετοχών του δικαιούχου ούτε την τήρηση άλλης ανάλογης διαδικασίας, η οποία περιορίζει τη δυνατότητα πώλησης και μεταβίβασης αυτών κατά το χρονικό διάστημα που μεσολαβεί ανάμεσα στην Ημερομηνία Καταγραφής και στη Γενική Συνέλευση.

#### ΔΙΑΔΙΚΑΣΙΑ ΓΙΑ ΤΗΝ ΑΣΚΗΣΗ ΔΙΚΑΙΩΜΑΤΟΣ ΨΗΦΟΥ ΜΕΣΩ ΑΝΤΙΠΡΟΣΩΠΟΥ

Ο μέτοχος συμμετέχει στη Γενική Συνέλευση και ψηφίζει είτε αυτοπροσώπως είτε μέσω αντιπροσώπων. Κάθε μέτοχος μπορεί να διορίζει μέχρι τρεις (3) αντιπροσώπους. Νομικά πρόσωπα μετέχουν στη Γενική Συνέλευση ορίζοντας ως εκπροσώπους τους μέχρι τρία (3) φυσικά πρόσωπα. Ωστόσο, αν ο μέτοχος κατέχει μετοχές μιας Εταιρίας, οι οποίες εμφανίζονται σε περισσότερους του ενός λογαριασμούς αξιών, ο περιορισμός αυτός δεν εμποδίζει το μέτοχο να ορίζει διαφορετικούς αντιπροσώπους για τις μετοχές που εμφανίζονται στον κάθε λογαριασμό αξιών σε σχέση με τη Γενική Συνέλευση. Αντιπρόσωπος που ενεργεί για περισσότερους μετόχους μπορεί να ψηφίζει διαφορετικά για κάθε μέτοχο. Ο αντιπρόσωπος μετόχου υποχρεούται να γνωστοποιεί στην Εταιρία, πριν από την έναρξη της συνεδρίασης της Γενικής Συνέλευσης, κάθε συγκεκριμένο γεγονός, το οποίο μπορεί να είναι χρήσιμο στους μετόχους για την αξιολόγηση του κινδύνου να εξυπηρετήσει ο αντιπρόσωπος άλλα συμφέροντα πλην των συμφερόντων του μετόχου. Κατά την έννοια της παρούσας παραγράφου, μπορεί να προκύπτει σύγκρουση συμφερόντων, ιδίως όταν ο αντιπρόσωπος:

- α) είναι μέτοχος που ασκεί τον έλεγχο της Εταιρίας ή είναι άλλο νομικό πρόσωπο ή οντότητα η οποία ελέγχεται από το μέτοχο αυτόν,
- β) είναι μέλος του Διοικητικού Συμβουλίου ή της εν γένει Διοίκησης της Εταιρείας ή μετόχου που ασκεί τον έλεγχο της Εταιρίας, ή άλλου νομικού προσώπου ή οντότητας που ελέγχεται από μέτοχο ο οποίος ασκεί τον έλεγχο της Εταιρείας,
- γ) είναι υπάλληλος ή ορκωτός ελεγκτής της Εταιρίας ή μετόχου που ασκεί τον έλεγχο της Εταιρείας, ή άλλου νομικού προσώπου ή οντότητας που ελέγχεται από μέτοχο, ο οποίος ασκεί τον έλεγχο της Εταιρείας,
- δ) είναι σύζυγος ή συγγενής πρώτου βαθμού με ένα από τα φυσικά πρόσωπα που αναφέρονται στις περιπτώσεις (α) έως (γ).

Ο διορισμός και η ανάκληση αντιπροσώπου του μετόχου γίνεται εγγράφως και κοινοποιείται στην Εταιρία με τους ίδιους τύπους, τουλάχιστον τρεις (3) ημέρες πριν από την ημερομηνία συνεδρίασης της Γενικής Συνέλευσης.

Η Εταιρία θα καταστήσει διαθέσιμο στην ιστοσελίδα της ([www.halcor.com](http://www.halcor.com)) το έντυπο που μπορεί να χρησιμοποιηθεί για το διορισμό αντιπροσώπου. Το έντυπο αυτό κατατίθεται συμπληρωμένο και υπογεγραμμένο από το μέτοχο στο Τμήμα Εξυπηρέτησης Μετόχων της Εταιρίας στη διεύθυνση: Λεωφόρος Μεσογείων 2-4, Αθήνα, Τ.Κ. 11527 ή αποστέλλεται στο fax: 210 6861347 τρεις (3) τουλάχιστον ημέρες πριν από την ημερομηνία της Γενικής Συνέλευσης. Ο δικαιούχος καλείται να μεριμνά για την επιβεβαίωση της επιτυχούς αποστολής του εντύπου διορισμού αντιπροσώπου και της παραλαβής του από την Εταιρεία, καλώντας στο τηλέφωνο: 210 6861349, τον κ. Κωνσταντίνο Κανελλόπουλο.

Κάθε μετοχή εκδόσεως της Εταιρίας ενσωματώνει δικαίωμα μιας ψήφου.

Το Καταστατικό της Εταιρείας δεν προβλέπει τη δυνατότητα συμμετοχής στη Γενική Συνέλευση με ηλεκτρονικά μέσα χωρίς τη φυσική παρουσία των μετόχων στον τόπο διεξαγωγής της ή τη δυνατότητα εξ αποστάσεως συμμετοχής των μετόχων στην ψηφοφορία.

#### ΔΙΚΑΙΩΜΑΤΑ ΜΕΙΟΨΗΦΙΑΣ ΤΩΝ ΜΕΤΟΧΩΝ

Σύμφωνα με τα προβλεπόμενα στο άρθρο 26 παρ. 2β του Κ.Ν. 2190/1920, όπως ισχύει σήμερα, η Εταιρεία ενημερώνει τους μετόχους της για τα δικαιώματά τους σύμφωνα με τις παρ. 2, 2<sup>α</sup>, 4 και 5 του άρθρου 39 του ως άνω νόμου που είναι τα εξής:

(α) Με αίτηση μετόχων που εκπροσωπούν το ένα εικοστό (1/20) του καταβεβλημένου μετοχικού κεφαλαίου, το Διοικητικό Συμβούλιο της Εταιρείας υποχρεούται να εγγράψει στην ημερησία διάταξη της Γενικής Συνέλευσης πρόσθετα θέματα, εάν η σχετική αίτηση περιέλθει στο Διοικητικό Συμβούλιο μέχρι την 07/11/2017, δηλ. δεκαπέντε (15) τουλάχιστον ημέρες πριν από τη Γενική Συνέλευση. Τα πρόσθετα θέματα πρέπει να δημοσιεύονται ή να γνωστοποιούνται, με ευθύνη του Διοικητικού Συμβουλίου, κατά το άρθρο 26, μέχρι την 15/11/2017, ήτοι επτά (7) τουλάχιστον ημέρες πριν από τη Γενική Συνέλευση. Η αίτηση για την εγγραφή πρόσθετων θεμάτων στην ημερησία διάταξη συνοδεύεται από αιτιολόγηση ή από σχέδιο απόφασης προς έγκριση στη Γενική Συνέλευση και η αναθεωρημένη ημερησία διάταξη δημοσιοποιείται με τον ίδιο τρόπο όπως η προηγούμενη ημερησία διάταξη, μέχρι την 09/11/2017, δηλ. δεκατρείς (13) ημέρες πριν από την ημερομηνία της Γενικής Συνέλευσης και ταυτόχρονα τίθεται στη διάθεση των μετόχων στην ιστοσελίδα της Εταιρείας, μαζί με την αιτιολόγηση ή το σχέδιο απόφασης που έχει υποβληθεί από τους μετόχους κατά τα προβλεπόμενα στο άρθρο 27 παρ. 3 Κ.Ν. 2190/1920.

(β) Με αίτηση μετόχων που εκπροσωπούν το ένα εικοστό (1/20) του καταβεβλημένου μετοχικού κεφαλαίου, το Διοικητικό Συμβούλιο θέτει στη διάθεση των μετόχων κατά τα οριζόμενα στο άρθρο 27 παρ.3 του Κ.Ν. 2190/1920, το αργότερο μέχρι την 16/11/2017, ήτοι έξι (6) τουλάχιστον ημέρες πριν από την ημερομηνία της Γενικής Συνέλευσης, σχέδια αποφάσεων για θέματα που έχουν περιληφθεί στην αρχική ή την αναθεωρημένη ημερησία διάταξη, αν η σχετική αίτηση περιέλθει στο Διοικητικό Συμβούλιο μέχρι την 15/11/2017, δηλ. επτά (7) τουλάχιστον ημέρες πριν από την ημερομηνία της Γενικής Συνέλευσης.

(γ) Μετά από αίτηση οποιουδήποτε μετόχου που υποβάλλεται στην Εταιρία μέχρι την 16/11/2017, δηλ. πέντε (5) τουλάχιστον πλήρεις ημέρες πριν από τη Γενική Συνέλευση, το Διοικητικό Συμβούλιο υποχρεούται να παρέχει στη Γενική Συνέλευση τις αιτούμενες συγκεκριμένες πληροφορίες για τις υποθέσεις της Εταιρίας, στο μέτρο που αυτές είναι χρήσιμες για την πραγματική εκτίμηση των θεμάτων της ημερησίας διάταξης.

Το Διοικητικό Συμβούλιο μπορεί να απαντήσει ενιαία σε αιτήσεις μετόχων με το ίδιο περιεχόμενο. Υποχρέωση παροχής πληροφοριών δεν υφίσταται όταν οι σχετικές πληροφορίες διατίθενται ήδη στην ιστοσελίδα της Εταιρίας, ιδίως με τη μορφή ερωτήσεων και απαντήσεων.

Σε όλες τις ανωτέρω περιπτώσεις το Διοικητικό Συμβούλιο μπορεί να αρνηθεί την παροχή των πληροφοριών για αποχρώντα ουσιώδη λόγο, ο οποίος αναγράφεται στα πρακτικά.

(δ) Μετά από αίτηση μετόχων που εκπροσωπούν το ένα πέμπτο (1/5) του καταβεβλημένου μετοχικού κεφαλαίου η οποία υποβάλλεται στην Εταιρία μέχρι την 16/11/2017, δηλ. πέντε (5) τουλάχιστον πλήρεις ημέρες πριν από τη Γενική Συνέλευση, το Διοικητικό Συμβούλιο υποχρεούται να παρέχει στη Γενική Συνέλευση πληροφορίες για την πορεία των εταιρικών υποθέσεων και την περιουσιακή κατάσταση της Εταιρίας. Το Διοικητικό Συμβούλιο μπορεί να αρνηθεί την παροχή των πληροφοριών για αποχρώντα ουσιώδη λόγο, ο οποίος αναγράφεται στα πρακτικά. Τέτοιος λόγος μπορεί να είναι, κατά τις περιστάσεις, η εκπροσώπηση των αιτούντων μετόχων στο Διοικητικό Συμβούλιο σύμφωνα με τις παρ. 3 ή 6 του άρθρου 18 εφόσον τα αντίστοιχα μέλη του Διοικητικού Συμβουλίου έχουν λάβει τη σχετική πληροφόρηση κατά τρόπο επαρκή.

Αντίστοιχες προθεσμίες για τυχόν άσκηση δικαιωμάτων μειοψηφίας των μετόχων ισχύουν και σε περίπτωση Επαναληπτικών Γενικών Συνελεύσεων.

Σε όλες τις ανωτέρω αναφερόμενες περιπτώσεις οι αιτούντες μέτοχοι οφείλουν να αποδεικνύουν τη μετοχική τους ιδιότητα και τον αριθμό των μετοχών που κατέχουν κατά την άσκηση του σχετικού δικαιώματος. Τέτοια απόδειξη αποτελεί και η προσκόμιση βεβαίωσης από τον φορέα στον οποίο τηρούνται οι οικείες κινητές αξίες ή η πιστοποίηση της μετοχικής ιδιότητας με απευθείας ηλεκτρονική σύνδεση φορέα και Εταιρίας.

#### ΔΙΑΘΕΣΙΜΑ ΕΓΓΡΑΦΑ ΚΑΙ ΠΛΗΡΟΦΟΡΙΕΣ

Οι πληροφορίες του άρθρου 27 παρ. 3 του Κ.Ν. 2190/1920 ήτοι :

1) Κείμενα:

α) της πρόσκλησης για σύγκληση της Έκτακτης Γενικής Συνέλευσης,

β) του Σχεδίου Σύμβασης Συγχώνευσης,

γ) της επεξηγηματικής έκθεσης του Διοικητικού Συμβουλίου επί του Σχεδίου Σύμβασης Συγχώνευσης, σύμφωνα με το άρθρο 69 παρ. 4 Κ.Ν. 2190/1920 και το άρθρο 4.1.4.1.3. του Κανονισμού του Χρηματιστηρίου Αθηνών,

δ) της έκθεσης της ελεγκτικής εταιρίας «ΑΒΑΚΟΣ ΟΡΚΩΤΟΙ ΕΛΕΓΚΤΕΣ ΛΟΓΙΣΤΕΣ ΑΝΩΝΥΜΗ ΕΤΑΙΡΕΙΑ», σύμφωνα με το άρθρο 71 του Κ.Ν. 2190/20 για την διαπίστωση της λογιστικής αξίας των περιουσιακών στοιχείων των συγχωνευομένων εταιριών και

ε) της έκθεσης του ανεξάρτητου ελεγκτικού οίκου «TMS Ανώνυμη Εταιρεία Ορκωτών Ελεγκτών Λογιστών» για την αποτίμηση της αξίας των συγχωνευομένων εταιριών.

2) α) Σχόλια επί του 1<sup>ου</sup> θέματος.

β) Σχόλια επί του 2<sup>ου</sup> θέματος.

γ) Σχόλια επί του 3<sup>ου</sup> θέματος.

δ) Σχόλια επί του 4<sup>ου</sup> θέματος.

ε) Σχόλια επί του 5<sup>ου</sup> θέματος.

στ) Σχόλια επί του 6<sup>ου</sup> θέματος.

3) Συνολικός αριθμός μετοχών της Εταιρίας και των αντίστοιχων δικαιωμάτων ψήφου.

4) Έντυπο διορισμού αντιπροσώπου, θα διατίθενται σε ηλεκτρονική μορφή στην ιστοσελίδα της Εταιρίας [www.halcor.com](http://www.halcor.com).

Αντίγραφα των παραπάνω εγγράφων θα διατίθενται στα γραφεία του Τμήματος Εξυπηρέτησης Μετόχων της Εταιρίας, στη διεύθυνση: Λεωφόρος Μεσογείων 2-4, Αθήνα Τ.Κ. 11527.

#### ΙΑΤΡΙΚΟ ΑΘΗΝΩΝ Ε.Α.Ε.

Έκτακτη Γενική Συνέλευση που θα γίνει την **24/11/2017**, ημέρα Παρασκευή και ώρα **10 π.μ.** στα γραφεία της Εταιρίας (Αίθουσα Συνεδριάσεων, κτίριο Ε΄) στο Μαρούσι Αττικής και επί της οδού Διστόμου 1, για τη συζήτηση και λήψη αποφάσεως επί του κατωτέρω θέματος της ημερησίας διατάξεως:

«Εκλογή μελών και Προέδρου της Επιτροπής Ελέγχου σύμφωνα με το άρθρο 44 του Ν. 4449/2017.»

Περαιτέρω, και σύμφωνα με την ίδια ως άνω απόφαση του Διοικητικού Συμβουλίου σε περίπτωση μη επίτευξης της απαιτούμενης σύμφωνας με το Νόμο και το Καταστατικό απαρτίας για τη λήψη αποφάσεως επί του θέματος της αρχικής ημερησίας διάταξης κατά την ημερομηνία της 24ης Νοεμβρίου 2017, η Γενική Συνέλευση θα συνέλθει εκ νέου σε Επαναληπτική Συνέλευση στις 7 Δεκεμβρίου 2017, ημέρα Πέμπτη και ώρα 10 π.μ., στα γραφεία της Εταιρίας (Αίθουσα Συνεδριάσεων, κτίριο Ε΄) στο Μαρούσι Αττικής και επί της οδού Διστόμου 1.

Σημειώνεται ότι δε θα δημοσιευθεί νέα πρόσκληση για την τυχόν επαναληπτική συνέλευση σύμφωνα με το άρθρο 29 παρ. 2 του κ.ν. 2190/1920, όπως ισχύει.

Σύμφωνα με τον κ.ν. 2190/1920 όπως τροποποιήθηκε με το Ν. 3884/2010 και ισχύει, το Διοικητικό Συμβούλιο ενημερώνει τους μετόχους της Εταιρίας για τα ακόλουθα:

#### Α. ΔΙΚΑΙΩΜΑ ΣΥΜΜΕΤΟΧΗΣ ΚΑΙ ΨΗΦΟΥ ΣΤΗ ΓΕΝΙΚΗ ΣΥΝΕΛΕΥΣΗ

Στην Έκτακτη Γενική Συνέλευση της 24ης Νοεμβρίου 2017 δικαιούται να συμμετέχει και να ασκεί δικαίωμα ψήφου όποιος εμφανίζεται ως μέτοχος της Εταιρίας στα αρχεία του Συστήματος Άυλων Τίτλων (Σ.Α.Τ.) που διαχειρίζεται η «Ελληνικά Χρηματιστήρια Α.Ε.» (Ε.Χ.Α.Ε.) στο οποίο τηρούνται οι κινητές αξίες (μετοχές) της Εταιρίας. Η απόδειξη της μετοχικής ιδιότητας γίνεται με την προσκόμιση σχετικής έγγραφης βεβαίωσης του ως άνω φορέα ή εναλλακτικά, με απευθείας ηλεκτρονική σύνδεση της Εταιρίας με τα αρχεία του εν λόγω φορέα. Η ιδιότητα του μετόχου πρέπει να υφίσταται κατά την 19η Νοεμβρίου 2017 («Ημερομηνία Καταγραφής»), ήτοι κατά την έναρξη της πέμπτης (5ης) ημέρας πριν από την ημέρα συνεδρίασης της Έκτακτης Γενικής Συνέλευσης της 24ης Νοεμβρίου 2017, και η σχετική βεβαίωση ή η ηλεκτρονική πιστοποίηση σχετικά με την μετοχική ιδιότητα πρέπει να περιέλθει στην Εταιρία τουλάχιστον τρεις (3) ημέρες πριν από την ημερομηνία συνεδρίασης της Έκτακτης Γενικής Συνέλευσης. Για την Επαναληπτική Γενική Συνέλευση η

ιδιότητα του μετόχου πρέπει να υφίσταται κατά την έναρξη της 3ης Δεκεμβρίου 2017 («Ημερομηνία Καταγραφής Επαναληπτικής Γενικής Συνέλευσης»), ήτοι της τέταρτης (4ης) μέρας πριν από την ημερομηνία συνεδρίασης της Επαναληπτικής Γενικής Συνέλευσης, η δε σχετική έγγραφη βεβαίωση, ή η ηλεκτρονική πιστοποίηση σχετικά με τη μετοχική ιδιότητα πρέπει να περιέλθει στην Εταιρεία τουλάχιστον τρεις (3) ημέρες πριν από την ημερομηνία συνεδρίασης της Γενικής Συνέλευσης. Έναντι της Εταιρείας θεωρείται ότι δικαιώμα συμμετοχής και ψήφου στην Έκτακτη Γενική Συνέλευση ή τυχόν επαναληπτική Γενική Συνέλευση έχει μόνον όποιος φέρει την ιδιότητα του μετόχου κατά την αντιστοιχία Ημερομηνία Καταγραφής. Σε περίπτωση μη συμμόρφωσης προς τις διατάξεις του άρθρου 28α του κ.ν. 2190/1920, ο εν λόγω μέτοχος μετέχει στην Έκτακτη Γενική Συνέλευση μόνο μετά από άδεια της. Σημειώνεται ότι η άσκηση των εν λόγω δικαιωμάτων (συμμετοχής και ψήφου) δεν προϋποθέτει τη δέσμευση των μετοχών του δικαιούχου ούτε την τήρηση άλλης ανάλογης διαδικασίας, η οποία περιορίζει τη δυνατότητα πώλησης και μεταβίβασης αυτών κατά το χρονικό διάστημα που μεσολαβεί ανάμεσα στην ημερομηνία καταγραφής και στην ημερομηνία της Γενικής Συνέλευσης.

#### Β. ΔΙΑΔΙΚΑΣΙΑ ΣΥΜΜΕΤΟΧΗΣ ΚΑΙ ΨΗΦΟΥ ΜΕΣΩ ΑΝΤΙΠΡΟΣΩΠΟΥ

Ο μέτοχος συμμετέχει στην Έκτακτη Γενική Συνέλευση και ψηφίζει είτε αυτοπροσώπως είτε μέσω αντιπροσώπων. Κάθε μέτοχος μπορεί να διορίσει μέχρι τρεις (3) αντιπροσώπους. Νομικά πρόσωπα μετέχουν στην Έκτακτη Γενική Συνέλευση ορίζοντας ως εκπροσώπους τους μέχρι τρία (3) φυσικά πρόσωπα. Ωστόσο, αν ο μέτοχος κατέχει μετοχές της Εταιρείας, οι οποίες εμφανίζονται σε περισσότερους του ενός λογαριασμούς αξιών, ο περιορισμός αυτός δεν εμποδίζει τον εν λόγω μέτοχο να ορίζει διαφορετικούς αντιπροσώπους για τις μετοχές που εμφανίζονται στον κάθε λογαριασμό αξιών σε σχέση με την Γενική Συνέλευση. Αντιπρόσωπος που ενεργεί για περισσότερους μετόχους μπορεί να ψηφίζει διαφορετικά για κάθε μέτοχο.

Το Καταστατικό της Εταιρείας δεν προβλέπει τη δυνατότητα συμμετοχής των μετόχων στην Γενική Συνέλευση με ηλεκτρονικά μέσα, χωρίς τη φυσική παρουσία τους στον τόπο διεξαγωγής της, ούτε τη δυνατότητα ψήφου εξ αποστάσεως είτε με ηλεκτρονικά μέσα είτε δι' αλληλογραφίας, ούτε επίσης τη δυνατότητα διορισμού και ανάκλησης αντιπροσώπων με ηλεκτρονικά μέσα.

Έντυπο πληρεξουσιότητας για το διορισμό αντιπροσώπου θα είναι διαθέσιμο στους μετόχους:

- σε έντυπη μορφή στα γραφεία της Εταιρείας (Διστόμου 5-7, Μαρούσι, 5ος όροφος, τηλ. 210 6862454) και
- σε ηλεκτρονική μορφή στην ιστοσελίδα της Εταιρείας ([www.iatriko.gr](http://www.iatriko.gr)).

Το ανωτέρω έντυπο πρέπει να κατατεθεί συμπληρωμένο και υπογεγραμμένο στην Εταιρεία στην προαναφερόμενη υπό στοιχείο (α) διεύθυνση ή να αποσταλεί με τηλεομοιοτυπικό μήνυμα στον αριθμό 210-6108762 τουλάχιστον τρεις (3) ημέρες πριν από την ημερομηνία συνεδρίασης της Έκτακτης Γενικής Συνέλευσης.

Ο αντιπρόσωπος υποχρεούται να γνωστοποιεί στην Εταιρεία, πριν από την έναρξη της συνεδρίασης της Έκτακτης Γενικής Συνέλευσης κάθε συγκεκριμένο γεγονός, το οποίο μπορεί να είναι χρήσιμο στους μετόχους για την αξιολόγηση του κινδύνου να εξυπηρετήσει ο αντιπρόσωπος άλλα συμφέροντα πλην των συμφερόντων του μετόχου.

Σύγκρουση συμφερόντων είναι δυνατόν να προκύπτει ιδίως όταν ο αντιπρόσωπος είναι: α) μέτοχος που ασκεί τον έλεγχο της Εταιρείας ή άλλο νομικό πρόσωπο ή οντότητα που ελέγχεται από τον μέτοχο αυτόν, β) μέλος του Διοικητικού Συμβουλίου ή της εν γένει διοίκησης της Εταιρείας ή μετόχου που ασκεί τον έλεγχο της Εταιρείας ή άλλου νομικού προσώπου ή οντότητας που ελέγχεται από μέτοχο ο οποίος ασκεί τον έλεγχο της Εταιρείας, γ) υπάλληλος ή ορκωτός ελεγκτής της Εταιρείας ή μετόχου που ασκεί τον έλεγχο της ή άλλου νομικού προσώπου ή οντότητας που ελέγχεται από μέτοχο ο οποίος ασκεί τον έλεγχο της Εταιρείας, δ) σύζυγος ή συγγενής α' βαθμού με ένα από τα φυσικά πρόσωπα που αναφέρονται στις περιπτώσεις (α) έως (γ).

#### Γ. ΔΙΚΑΙΩΜΑΤΑ ΜΕΙΟΨΗΦΙΑΣ ΤΩΝ ΜΕΤΟΧΩΝ ΤΟΥ ΑΡΘΡΟΥ 39 ΤΟΥ Κ.Ν. 2190/1920

α) Με αίτηση μετόχων που εκπροσωπούν το ένα εικοστό (1/20) του καταβεβλημένου μετοχικού κεφαλαίου, το Διοικητικό Συμβούλιο της Εταιρείας υποχρεούται να εγγράψει στην ημερήσια διάταξη της Έκτακτης Γενικής Συνέλευσης πρόσθετα θέματα, εάν η σχετική αίτηση περιέλθει στο Διοικητικό Συμβούλιο μέχρι την 9η Νοεμβρίου 2017 δηλαδή δέκα πέντε (15) τουλάχιστον ημέρες πριν από την Έκτακτη Γενική Συνέλευση. Η αίτηση για την εγγραφή πρόσθετων θεμάτων στην ημερήσια διάταξη συνοδεύεται από αιτιολόγηση ή από σχέδιο απόφασης προς έγκριση στην Έκτακτη Γενική Συνέλευση και η αναθεωρημένη ημερήσια διάταξη δημοσιοποιείται με τον ίδιο τρόπο όπως η προηγούμενη ημερήσια διάταξη, στις 7 Νοεμβρίου 2017, δηλαδή δέκα τρεις (13) ημέρες πριν από την ημερομηνία της Γενικής Συνέλευσης και ταυτόχρονα τίθεται στη διάθεση των μετόχων στην ιστοσελίδα της Εταιρείας μαζί με την αιτιολόγηση ή το σχέδιο απόφασης που έχει υποβληθεί από τους μετόχους κατά τα προβλεπόμενα στο άρθρο 27 παρ. 3 του κ.ν. 2190/1920.

β) με αίτηση μετόχων που εκπροσωπούν το ένα εικοστό (1/20) του καταβεβλημένου μετοχικού κεφαλαίου, το Διοικητικό Συμβούλιο θέτει στη διάθεση των μετόχων κατά τα οριζόμενα στο άρθρο 27 παρ. 3 του κ.ν. 2190/1920, το αργότερο μέχρι την 18η Νοεμβρίου 2017, ήτοι έξι (6) τουλάχιστον ημέρες πριν από την ημερομηνία της Γενικής Συνέλευσης, σχέδια αποφάσεων για θέματα που έχουν περιληφθεί στην αρχική ή την αναθεωρημένη ημερήσια διάταξη, αν η σχετική αίτηση περιέλθει στο Διοικητικό Συμβούλιο μέχρι την 17η Νοεμβρίου 2017, δηλαδή επτά (7) τουλάχιστον ημέρες πριν από την ημερομηνία της Γενικής Συνέλευσης.

γ) Μετά από αίτηση οποιουδήποτε μετόχου που υποβάλλεται στην Εταιρεία μέχρι την 17η Νοεμβρίου 2017, δηλαδή πέντε (5) τουλάχιστον πλήρεις ημέρες πριν από την Έκτακτη Γενική Συνέλευση, το Διοικητικό Συμβούλιο υποχρεούται να παρέχει στην Γενική Συνέλευση τις απαιτούμενες συγκεκριμένες πληροφορίες για τις υποθέσεις της Εταιρείας, στο μέτρο που αυτές είναι χρήσιμες για την πραγματική εκτίμηση των θεμάτων της ημερησίας διάταξης. Το Διοικητικό Συμβούλιο μπορεί να αρνηθεί την παροχή πληροφοριών για αποχρώντα ουσιώδη λόγο, ο οποίος αναγράφεται στα πρακτικά. Το Διοικητικό Συμβούλιο μπορεί να απαντήσει ενιαία σε αιτήσεις μετόχων με το ίδιο περιεχόμενο. Υποχρέωση παροχής πληροφοριών δεν υφίσταται όταν οι σχετικές πληροφορίες διατίθενται ήδη στην ιστοσελίδα της Εταιρείας, ιδίως με την μορφή ερωτήσεων και απαντήσεων.

δ) Μετά από αίτηση μετόχων που εκπροσωπούν το ένα πέμπτο (1/5) του καταβεβλημένου μετοχικού κεφαλαίου, η οποία υποβάλλεται στην Εταιρεία μέχρι την 17η Νοεμβρίου 2017 δηλαδή πέντε (5) τουλάχιστον πλήρεις ημέρες πριν από την Έκτακτη Γενική Συνέλευση, το Διοικητικό Συμβούλιο υποχρεούται να παρέχει στη Γενική Συνέλευση πληροφορίες για την πορεία των εταιρικών υποθέσεων και την περιουσιακή κατάσταση της Εταιρείας. Το Διοικητικό Συμβούλιο μπορεί να αρνηθεί την παροχή των πληροφοριών για αποχρώντα ουσιώδη λόγο, ο οποίος αναγράφεται στα πρακτικά. Αντίστοιχες προθεσμίες για τυχόν άσκηση δικαιωμάτων μειοψηφίας των μετόχων ισχύουν και σε περίπτωση Επαναληπτικών Γενικών Συνελεύσεων.

Λεπτομερέστερες πληροφορίες σχετικά με τα ανωτέρω δικαιώματα μειοψηφίας και τους όρους άσκησής τους θα είναι διαθέσιμες στην ιστοσελίδα της Εταιρείας ([www.iatriko.gr](http://www.iatriko.gr)).

#### Δ. ΔΙΑΘΕΣΙΜΑ ΕΓΓΡΑΦΑ ΚΑΙ ΠΛΗΡΟΦΟΡΙΕΣ



Οι πληροφορίες που προβλέπονται στην παράγραφο 3 του άρθρου 27 του κ.ν. 2190/1920, όπως ισχύει, ήτοι το κείμενο της παρούσας πρόσκλησης, το έντυπο διορισμού αντιπροσώπου, τα σχέδια αποφάσεων για κάθε θέμα της ημερησίας διάταξης, τα υποβαλλόμενα στη Γενική Συνέλευση έγγραφα καθώς και πληροφορίες σχετικά με την άσκηση δικαιωμάτων μειοψηφίας του άρθρου 39 κ.ν. 2190/1920, διατίθενται σε ηλεκτρονική μορφή στην ιστοσελίδα της Εταιρείας ([www.iatriko.gr](http://www.iatriko.gr)). Επίσης τα ανωτέρω έγγραφα είναι διαθέσιμα σε έντυπη μορφή στο Τμήμα Εξυπηρέτησης Μετόχων της Εταιρείας στη διεύθυνση Διστόμου 5-7, Μαρούσι, 5ος όροφος, τηλ. 210 6862454) από όπου οι Μέτοχοι μπορούν να λαμβάνουν αντίγραφα.

### **ΠΛΑΣΤΙΚΑ ΚΡΗΤΗΣ Α.Β.Ε.Ε.**

**Τακτική Γενική Συνέλευση** την **24/11/2017** ημέρα Παρασκευή και **ώρα 13:00** στα γραφεία της στην Βιομηχανική Περιοχή Ηρακλείου για συζήτηση και λήψη αποφάσεων επί των πιο κάτω θεμάτων της ημερησίας διάταξης:

- 1.-Υποβολή και έγκριση των ετήσιων οικονομικών καταστάσεων (Εταιρικών και Ενοποιημένων) της εταιρικής χρήσης 2016 (01.01.2016 - 31.12.2016) καθώς και των εκθέσεων του Διοικητικού Συμβουλίου και του Ορκωτού Ελεγκτή της εταιρίας για τις εν λόγω Οικονομικές Καταστάσεις και διάθεση κερδών.
- 2.-Απαλλαγή των μελών του Διοικητικού Συμβουλίου και του Ορκωτού Ελεγκτή από κάθε ευθύνη αποζημίωσης για την χρήση 2016.
- 3.Αύξηση του μετοχικού κεφαλαίου της εταιρείας με κεφαλαιοποίηση αποθεματικών.
- 4.-Μείωση του μετοχικού κεφαλαίου της εταιρείας με επιστροφή μετρητών στους μετόχους, με μείωση της ονομαστικής αξίας της μετοχής και τροποποίηση του άρθρου 5 του καταστατικού.
- 5.Λήψη απόφασης για την έκδοση κοινών ομολογιακών Δανείων σύμφωνα με τις διατάξεις του Ν.3156/2003 και καθορισμός των βασικών όρων αυτού.
- 6.-Έγκριση αμοιβών των μελών του Διοικητικού Συμβουλίου που προσφέρουν στην Εταιρία υπηρεσίες πέραν των καθυκόντων τους ως Διοικητικών Συμβούλων.
- 7.-Εκλογή ενός τακτικού και ενός αναπληρωματικού Ορκωτού Ελεγκτή για τη χρήση 2017 και καθορισμός της αμοιβής τους.
- 8.-Ενημέρωση και επικύρωση των αποφάσεων της συνεδρίασης του Διοικητικού Συμβουλίου της 13<sup>ης</sup> Μαρτίου 2017, όσον αφορά στις αλλαγές στη σύνθεση του Διοικητικού Συμβουλίου και την αντικατάσταση μέλους της Επιτροπής Ελέγχου.
- 9.-Διάφορα θέματα και ανακοινώσεις.

#### **I. Δικαίωμα Συμμετοχής στη Γενική Συνέλευση**

Στη Γενική Συνέλευση της Εταιρίας έχουν δικαίωμα να λάβουν μέρος και να ψηφίσουν οι Μέτοχοι, που θα είναι εγγεγραμμένοι στο ηλεκτρονικό αρχείο των άυλων μετοχών της Εταιρίας που τηρείται στα «Ελληνικά Χρηματιστήρια - Χρηματιστήριο Αθηνών Α.Ε. Συμμετοχών» («ΕΧΑΕ»), κατά την έναρξη της πέμπτης ημέρας που προηγείται της συνεδρίασης της Γενικής Συνέλευσης, ήτοι της 19<sup>ης</sup> Νοεμβρίου 2017 («Ημερομηνία Καταγραφής»). Η ηλεκτρονική πιστοποίηση σχετικά με τη μετοχική σύνθεση πρέπει να περιέλθει στην Εταιρία το αργότερο τρεις ημέρες πριν τη συνεδρίαση της Γενικής Συνέλευσης, ήτοι μέχρι 21 Νοεμβρίου 2017. Κάθε μετοχή έχει δικαίωμα μίας ψήφου.

Επισημαίνεται ότι για τη συμμετοχή των Μετόχων στη Γενική Συνέλευση δεν απαιτείται πλέον η δέσμευση των μετοχών τους ή η τήρηση άλλης ανάλογης διαδικασίας που να περιορίζει τη δυνατότητα πώλησης και μεταβίβασης των μετοχών κατά το χρονικό διάστημα ανάμεσα στην ημερομηνία καταγραφής και την ημερομηνία της Γενικής Συνέλευσης.

#### **II. Διαδικασία για την άσκηση του δικαιώματος ψήφου μέσω αντιπροσώπου**

Οι Μέτοχοι, που δικαιούνται να μετέχουν στη Γενική Συνέλευση, μπορούν να ψηφίσουν είτε αυτοπροσώπως είτε μέσω αντιπροσώπων. Κάθε Μέτοχος μπορεί να διορίσει μέχρι τρεις (3) αντιπροσώπους. Νομικά πρόσωπα μετέχουν στη Γενική Συνέλευση ορίζοντας ως εκπροσώπους τους μέχρι τρία (3) φυσικά πρόσωπα.

Έντυπα αντιπροσώπησης για το διορισμό αντιπροσώπου είναι διαθέσιμα στην ιστοσελίδα της Εταιρίας [www.plastikakritis.com](http://www.plastikakritis.com) και στα Κεντρικά Γραφεία της Εταιρίας, Βιομηχανική Περιοχή

Ηρακλείου οδός Ρ, Ηράκλειο (Υπηρεσία Εξυπηρέτησης Μετόχων). Τα έντυπα αντιπροσώπησης, συμπληρωμένα και υπογεγραμμένα, θα πρέπει να κατατεθούν και να περιέλθουν στα Κεντρικά Γραφεία της Εταιρίας, Βιομηχανική Περιοχή Ηρακλείου οδός Ρ, Ηράκλειο (Υπηρεσία Εξυπηρέτησης Μετόχων) τρεις (3) τουλάχιστον ημέρες πριν από την ημερομηνία της Τακτικής Γενικής Συνέλευσης, ήτοι μέχρι την Τρίτη, 21 Νοεμβρίου 2017.

Ο αντιπρόσωπος που ενεργεί για περισσότερους Μετόχους μπορεί να ψηφίζει διαφορετικά για κάθε Μέτοχο. Εάν ο Μέτοχος κατέχει μετοχές, οι οποίες εμφανίζονται σε περισσότερους του ενός λογαριασμού αξιών, ο Μέτοχος μπορεί να ορίζει διαφορετικούς αντιπροσώπους για τις μετοχές που εμφανίζονται στον κάθε λογαριασμό αξιών.

Ο Μέτοχος μπορεί να διορίσει αντιπρόσωπο για μία και μόνη Γενική Συνέλευση ή για όσες συνελεύσεις λάβουν χώρα εντός ορισμένου χρόνου.

Ο αντιπρόσωπος ψηφίζει σύμφωνα με τις οδηγίες του Μετόχου, εφόσον υφίστανται, και υποχρεούται να αρχειοθετεί τις οδηγίες ψήφου για τουλάχιστον ένα (1) έτος, από την υποβολή του πρακτικού της Γενικής Συνέλευσης στην αρμόδια αρχή ή, εάν η απόφαση υποβάλλεται σε δημοσιότητα, από την καταχώρισή της στο Μητρώο Ανωνύμων Εταιρειών.

Ο αντιπρόσωπος Μετόχου υποχρεούται να γνωστοποιεί στην Εταιρία, πριν από την έναρξη της συνεδρίασης της Γενικής Συνέλευσης, κάθε συγκεκριμένο γεγονός, το οποίο μπορεί να είναι χρήσιμο στους Μετόχους για την αξιολόγηση του κινδύνου να εξυπηρετήσει ο αντιπρόσωπος άλλα συμφέροντα πλην των συμφερόντων του Μετόχου. Σύγκρουση συμφερόντων μπορεί ιδίως να προκύψει όταν ο αντιπρόσωπος: α) είναι μέτοχος που ασκεί τον έλεγχο της Εταιρίας ή είναι άλλο νομικό πρόσωπο ή οντότητα η οποία ελέγχεται από τον Μέτοχο αυτόν, β) είναι μέλος του Διοικητικού Συμβουλίου ή της εν γένει διοίκησης της Εταιρίας ή Μετόχου που ασκεί τον έλεγχο της Εταιρίας ή άλλου νομικού προσώπου ή οντότητας που ελέγχεται από Μέτοχο, ο οποίος ασκεί τον έλεγχο της Εταιρίας, γ) είναι υπάλληλος ή ορκωτός ελεγκτής της Εταιρίας ή μετόχου που ασκεί τον έλεγχο της Εταιρίας ή άλλου νομικού προσώπου ή οντότητας που ελέγχεται από Μέτοχο, ο οποίος ασκεί τον έλεγχο της Εταιρίας, δ) είναι σύζυγος ή συγγενής πρώτου βαθμού με ένα από τα φυσικά πρόσωπα που αναφέρονται στις περιπτώσεις α' έως γ'.

Το καταστατικό της Εταιρίας δεν προβλέπει τη δυνατότητα συμμετοχής στη Γενική Συνέλευση με ηλεκτρονικά μέσα, ούτε τη δυνατότητα εξ αποστάσεως συμμετοχής των μετόχων στη ψηφοφορία.

#### **III. Δικαιώματα Μειοψηφίας**

Η Εταιρία ενημερώνει τους κ.κ μετόχους ότι, σύμφωνα με τα προβλεπόμενα στο άρθρο 39 του κ.ν. 2190/20:



- Με αίτηση Μετόχων που εκπροσωπούν το 1/20 του καταβεβλημένου μετοχικού κεφαλαίου το Διοικητικό Συμβούλιο υποχρεούται να εγγράψει πρόσθετα θέματα στην ημερήσια διάταξη της Γενικής Συνέλευσης, εφόσον η παραπάνω αίτηση περιέλθει στο Διοικητικό Συμβούλιο τουλάχιστον δέκα πέντε (15) ημέρες πριν από τη Γενική Συνέλευση, ήτοι μέχρι την 9<sup>η</sup> Νοεμβρίου 2017. Η αίτηση για την εγγραφή πρόσθετων θεμάτων στην ημερήσια διάταξη θα πρέπει να συνοδεύεται από αιτιολόγηση ή από σχέδιο απόφασης προς έγκριση στη Γενική Συνέλευση. Η αναθεωρημένη ημερήσια διάταξη δημοσιοποιείται με τον ίδιο τρόπο, όπως και η προηγούμενη ημερήσια διάταξη, δεκατρείς (13) ημέρες πριν από την ημερομηνία της Γενικής Συνέλευσης, ήτοι την 11<sup>η</sup> Νοεμβρίου 2017 και ταυτόχρονα τίθεται στη διάθεση των Μετόχων στην ιστοσελίδα της Εταιρίας, μαζί με την αιτιολόγηση ή το σχέδιο απόφασης που έχει υποβληθεί από τους Μετόχους.

- Με αίτηση Μετόχων που εκπροσωπούν το 1/20 του καταβεβλημένου μετοχικού κεφαλαίου, το Διοικητικό Συμβούλιο υποχρεούται να θέσει στη διάθεση των Μετόχων, κατά τα οριζόμενα στο άρθρο 27 παρ. 3 του κ.ν. 2190/20, έξι (6) τουλάχιστον ημέρες πριν από την ημερομηνία της Γενικής Συνέλευσης ήτοι το αργότερο μέχρι την 18<sup>η</sup> Νοεμβρίου 2017, σχέδια αποφάσεων για θέματα που έχουν περιληφθεί στην αρχική ή την αναθεωρημένη ημερήσια διάταξη, εφόσον η σχετική αίτηση περιέλθει στο Διοικητικό Συμβούλιο επτά (7) τουλάχιστον ημέρες πριν από την ημερομηνία της Γενικής Συνέλευσης, ήτοι το αργότερο μέχρι την 17<sup>η</sup> Νοεμβρίου 2017.

- Μετά από αίτηση οποιουδήποτε Μετόχου, που υποβάλλεται στην Εταιρία πέντε (5) τουλάχιστον πλήρεις ημέρες πριν από τη Γενική Συνέλευση, ήτοι το αργότερο μέχρι την 19<sup>η</sup> Νοεμβρίου 2017, το Διοικητικό Συμβούλιο υποχρεούται να παρέχει στη Γενική Συνέλευση τις αιτούμενες συγκεκριμένες πληροφορίες για τις υποθέσεις της Εταιρίας, στο μέτρο που αυτές είναι χρήσιμες για την πραγματική εκτίμηση των θεμάτων της ημερήσιας διάταξης. Το Διοικητικό Συμβούλιο μπορεί να απαντήσει ενιαία σε αιτήσεις Μετόχων με το ίδιο περιεχόμενο. Υποχρέωση παροχής πληροφοριών δεν υφίσταται όταν οι σχετικές πληροφορίες διατίθενται ήδη στην ιστοσελίδα της Εταιρίας, ιδίως με τη μορφή ερωτήσεων και απαντήσεων. Επίσης με αίτηση Μετόχων που εκπροσωπούν το 1/20 του καταβεβλημένου μετοχικού κεφαλαίου, που υποβάλλεται στην Εταιρία πέντε (5) τουλάχιστον πλήρεις ημέρες πριν από τη Γενική Συνέλευση, ήτοι το αργότερο μέχρι την 19<sup>η</sup> Νοεμβρίου 2017, το Διοικητικό Συμβούλιο υποχρεούται να ανακοινώσει στην Τακτική Γενική Συνέλευση τα ποσά που κατά την τελευταία διετία καταβλήθηκαν σε κάθε μέλος του Διοικητικού Συμβουλίου ή τους διευθυντές της Εταιρίας, καθώς και κάθε παροχή προς τα πρόσωπα αυτά, από οποιαδήποτε αιτία ή σύμβαση της Εταιρίας με αυτούς.

- Κατόπιν αίτησης Μετόχων που εκπροσωπούν το 1/5 του καταβεβλημένου μετοχικού κεφαλαίου, η οποία θα πρέπει να υποβληθεί στην Εταιρία πέντε (5) τουλάχιστον πλήρεις ημέρες πριν από τη Γενική Συνέλευση, ήτοι το αργότερο μέχρι την 19<sup>η</sup> Νοεμβρίου 2017, το Διοικητικό Συμβούλιο υποχρεούται να παρέχει στη Γενική Συνέλευση πληροφορίες για την πορεία των εταιρικών υποθέσεων και την περιουσιακή κατάσταση της Εταιρίας.

Σε όλες τις παραπάνω περιπτώσεις άσκησης των δικαιωμάτων τους, οι αιτούντες Μέτοχοι οφείλουν να αποδεικνύουν τη μετοχική τους ιδιότητα και τον αριθμό των μετοχών που κατέχουν κατά την άσκηση του σχετικού δικαιώματος. Τέτοια απόδειξη αποτελεί και η προσκόμιση σχετικής βεβαίωσης από την ΕΧΑΕ.

Η παρούσα πρόσκληση, τα σχέδια των αποφάσεων που προτείνονται από το Διοικητικό Συμβούλιο, τα έγγραφα που πρόκειται να υποβληθούν στη Γενική Συνέλευση θα είναι διαθέσιμα στην ιστοσελίδα της εταιρίας [www.plastikakritis.com](http://www.plastikakritis.com) σύμφωνα με όσα προβλέπονται στο άρθρο 27 παρ. 3 του κ.ν. 2190/1920. Τα ανωτέρω έγγραφα θα είναι διαθέσιμα προς τους κ.κ Μετόχους και σε έγχαρτη μορφή από το Τμήμα Εξυπηρέτησης Μετόχων της Εταιρίας (Βιομηχανική Περιοχή Ηρακλείου οδός Ρ, τηλ. 2810308500).

#### **ΚΕΡΑΜΕΙΑ-ΑΛΛΑΤΙΝΗ Α.Ε.**

**Έκτακτη Γενική Συνέλευση την 27/11/2017, ημέρα Δευτέρα και ώρα 11:00 π.μ.** στα γραφεία της εταιρείας στην οδό Τέρμα Χαριλάου – Συν/σμός Ν. Ελβετία στην Θεσσαλονίκη, για να συζητήσουν και να λάβουν απόφαση επί των ακολούθων θεμάτων της Ημερήσιας Διάταξης.

#### **ΘΕΜΑΤΑ ΗΜΕΡΗΣΙΑΣ ΔΙΑΤΑΞΗΣ**

1. Υποβολή και έγκριση των εταιρικών οικονομικών καταστάσεων σύμφωνα με τα Διεθνή Πρότυπα Χρηματοοικονομικής Αναφοράς (Δ.Π.Χ.Α.) της εταιρικής χρήσης από 01/01/2013 έως 31/12/2013, έπειτα από ακρόαση και έγκριση των σχετικών Εκθέσεων του Διοικητικού Συμβουλίου περί των πεπραγμένων της ως άνω χρήσης και του Ορκωτού Ελεγκτή – Λογιστή.
2. Απαλλαγή των Μελών του Διοικητικού Συμβουλίου και του Ορκωτού Ελεγκτή- Λογιστή από κάθε ευθύνη αποζημίωσης για τη διαχείριση των εταιρικών υποθέσεων, τη σύνταξη και τον έλεγχο των ετησίων οικονομικών καταστάσεων της υπόλογης χρήσης 01.01.2013 – 31.12.2013.
3. Εκλογή Ορκωτών Ελεγκτών–Λογιστών για τον έλεγχο της χρήσης 01.01.2014 έως 31.12.2014 και καθορισμός της αμοιβής αυτών.
4. Προέγκριση αμοιβών και αποζημιώσεων των Μελών του Διοικητικού Συμβουλίου για τη χρήση 2014, σύμφωνα με τα άρθρα 24 του Κ.Ν.. 2190/20 και 5 του Ν. 3016/2002
5. Παροχή προηγούμενης άδειας κατ άρθρο 23α Ν. 2190/1920 για υπογραφή Ιδιωτικού συμφωνητικού αναγνώρισης χρέους προς τον Λιβέρη Αχ. Κώστια ποσού 3.961.848,56 ευρώ το οποίο είχε καταθέσει ο Λιβέρης Αχ. Κώστιας στην εταιρεία μας για αύξηση Μετοχικού Κεφαλαίου και ανάληψης δέσμευσης της εταιρίας μας για συναίνεση σε αίτηση παροχής άδειας εγγραφής προσημείωσης υποθήκης ύψους 4.500.000,00 ευρώ υπέρ του Λιβέρη Αχ. Κώστια επί του ακινήτου της εταιρίας μας στο Τέρμα Χαριλάου Νέα Ελβετία Θεσσαλονίκης.
6. Διάφορες ανακοινώσεις, εξελίξεις και προτάσεις επί εταιρικών θεμάτων.

Σε περίπτωση μη επίτευξης της απαιτούμενης εκ του Νόμου απαρτίας για τη λήψη απόφασης επί των ως άνω θεμάτων της Ημερήσιας Διάταξης, η τυχόν Πρώτη Επαναληπτική συνεδρίαση θα συνέλθει την 7η Δεκεμβρίου 2017, ημέρα Πέμπτη και ώρα 11:00 π.μ. στον ίδιο χώρο και η τυχόν Δεύτερη Επαναληπτική θα συνέλθει την 18η Δεκεμβρίου 2017 ημέρα Δευτέρα και ώρα 11:00 π.μ. στον ίδιο χώρο, χωρίς τη δημοσίευση νεότερης Πρόσκλησης. Τα θέματα της Ημερήσιας Διάταξης των τυχόν Επαναληπτικών συνεδριάσεων της ανωτέρω Έκτακτης Γενικής Συνέλευσης θα είναι τα ως άνω αναφερόμενα, με εξαίρεση τα θέματα επί των οποίων θα έχει καταστεί δυνατή η λήψη απόφασης.

Σύμφωνα με το άρθρο 26 παρ. 2β του Κ.Ν. 2190/1920, ως τροποποιήθηκε με το άρθρο 3 του Ν. 3884/2010 και ισχύει, η εταιρεία ενημερώνει τους μετόχους για τα ακόλουθα:

#### **Α. ΔΙΚΑΙΩΜΑ ΣΥΜΜΕΤΟΧΗΣ ΚΑΙ ΨΗΦΟΥ**

Στην Έκτακτη Γενική Συνέλευση δικαιούται να συμμετάσχει όποιος εμφανίζεται ως μέτοχος στα αρχεία του Συστήματος Άυλων Τίτλων που διαχειρίζεται η «Ελληνικά Χρηματιστήρια Α.Ε.» (Ε.Χ.Α.Ε.), στο οποίο τηρούνται οι κινητές αξίες της Εταιρείας. Η απόδειξη της

μετοχικής ιδιότητας γίνεται με την προσκόμιση σχετικής έγγραφης βεβαίωσης του ως άνω φορέα ή, εναλλακτικά, με απευθείας ηλεκτρονική σύνδεση της Εταιρείας με τα αρχεία του εν λόγω φορέα. Η ιδιότητα του μετόχου πρέπει να υφίσταται κατά τη 22.11.2017 ( Ημερομηνία Καταγραφής), ήτοι κατά την έναρξη της πέμπτης (5ης) ημέρας πριν από την ημέρα συνεδρίασης της Έκτακτης Γενικής Συνέλευσης της 27.11.2017 και η σχετική έγγραφη βεβαίωση ή η ηλεκτρονική πιστοποίηση σχετικά με τη μετοχική ιδιότητα πρέπει να περιέλθει στην Εταιρεία το αργότερο την 24.11.2017, ήτοι την τρίτη (3η) ημέρα πριν από τη συνεδρίαση της Έκτακτης Γενικής Συνέλευσης.

Για την πρώτη Επαναληπτική συνεδρίαση, η ιδιότητα του μετόχου πρέπει να υφίσταται κατά την έναρξη της 03.12.2017 ήτοι της τέταρτης ημέρας πριν από την ημερομηνία της πρώτης Επαναληπτικής συνεδρίασης ( ημερομηνία καταγραφής Α΄ Επαναληπτικής συνεδρίασης), η δε σχετική βεβαίωση ή η ηλεκτρονική πιστοποίηση σχετικά με τη μετοχική ιδιότητα πρέπει να περιέλθει στην Εταιρεία το αργότερο την 04.12.2017, ήτοι την τρίτη ημέρα πριν από τη συνεδρίαση της ως άνω Έκτακτης Γενικής Συνέλευσης.

Για την Δεύτερη Επαναληπτική συνεδρίαση, η ιδιότητα του μετόχου πρέπει να υφίσταται κατά την έναρξη της 14.12.2017, ήτοι της τέταρτης ημέρας πριν από την ημερομηνία της δεύτερης Επαναληπτικής συνεδρίασης ( ημερομηνία καταγραφής Β΄ Επαναληπτικής συνεδρίασης), η δε σχετική βεβαίωση ή η ηλεκτρονική πιστοποίηση σχετικά με τη μετοχική ιδιότητα πρέπει να περιέλθει στην Εταιρεία το αργότερο την 15.12.2017, ήτοι την τρίτη ημέρα πριν από τη συνεδρίαση της ως άνω Γενικής Συνέλευσης.

Έναντι της Εταιρείας θεωρείται ότι έχει δικαίωμα συμμετοχής και ψήφου στη Γενική Συνέλευση μόνον όποιος φέρει την ιδιότητα του μετόχου κατά την αντίστοιχη Ημερομηνία Καταγραφής, Σε περίπτωση μη συμμόρφωσης προς τις διατάξεις του άρθρου 28α του Κ.Ν. 2190/1920, ο εν λόγω μέτοχος μετέχει στη Έκτακτη Γενική Συνέλευση μόνο μετά από άδειά της.

Η άσκηση των εν λόγω δικαιωμάτων (συμμετοχής και ψήφου) δεν προϋποθέτει τη δέσμευση των μετοχών του δικαιούχου, ούτε την τήρηση άλλης ανάλογης διαδικασίας, η οποία περιορίζει τη δυνατότητα πώλησης και μεταβίβασης αυτών κατά το χρονικό διάστημα που μεσολαβεί ανάμεσα στη Ημερομηνία Καταγραφής και στην Ημερομηνία της Έκτακτης Γενικής Συνέλευσης.

#### Β) ΔΙΚΑΙΩΜΑΤΑ ΜΕΙΟΨΗΦΙΑΣ ΤΩΝ ΜΕΤΟΧΩΝ

(α) Σύμφωνα με τις διατάξεις του άρθρου 39 παρ. 2 του Κ.Ν. 2190/1920 όπως τροποποιήθηκε με το άρθρο 12 του Ν.3884/2010, με αίτηση μετόχων που εκπροσωπούν το ένα εικοστό (1/20) του καταβεβλημένου μετοχικού κεφαλαίου, το Διοικητικό Συμβούλιο της Εταιρείας υποχρεούται να εγγράψει στην ημερήσια διάταξη της Έκτακτης Γενικής Συνέλευσης πρόσθετα θέματα, εάν η σχετική αίτηση περιέλθει στο Διοικητικό Συμβούλιο μέχρι την 12.11.2017 δηλ. δεκαπέντε (15) τουλάχιστον ημέρες πριν από τη Έκτακτη Γενική Συνέλευση. Η αίτηση για την εγγραφή πρόσθετων θεμάτων στην ημερήσια διάταξη συνοδεύεται από αιτιολόγηση ή από σχέδιο απόφασης προς έγκριση στην Έκτακτη Γενική Συνέλευση και η αναθεωρημένη ημερήσια διάταξη δημοσιοποιείται με τον ίδιο τρόπο όπως η προηγούμενη ημερήσια διάταξη στις 14.11.2017 δηλ. δεκατρείς (13) ημέρες πριν από την ημερομηνία της Έκτακτης Γενικής Συνέλευσης και ταυτόχρονα τίθεται στη διάθεση των μετόχων στην ιστοσελίδα της Εταιρείας, μαζί με τη αιτιολόγηση ή το σχέδιο απόφασης που έχει υποβληθεί από τους μετόχους κατά τα προβλεπόμενα στο άρθρο 27 παρ. 3 του Κ.Ν. 2190/1920.

(β) Με αίτηση μετόχων που εκπροσωπούν το ένα εικοστό (1/20) του καταβεβλημένου μετοχικού κεφαλαίου, το Διοικητικό Συμβούλιο θέτει στη διάθεση των μετόχων κατά τα οριζόμενα στο άρθρο 27 παρ. 3 του Κ.Ν. 2190/1920, το αργότερο μέχρι την 21.11.2017, ήτοι έξι (6) τουλάχιστον ημέρες πριν από την ημερομηνία της Έκτακτης Γενικής Συνέλευσης, σχέδια αποφάσεων για θέματα που έχουν περιληφθεί στην αρχική ή την αναθεωρημένη ημερήσια διάταξη, αν η σχετική αίτηση περιέλθει στο Διοικητικό Συμβούλιο μέχρι την 20.11.2017 επτά (7) τουλάχιστον ημέρες πριν από την ημερομηνία της Έκτακτης Γενικής Συνέλευσης όπως ορίζει το άρθρο 39 παρ. 2 του Κ.Ν. 2190/1920.

(γ) Μετά από αίτηση οποιουδήποτε μετόχου που υποβάλλεται στην Εταιρεία μέχρι τις 22.11.2017 δηλ. πέντε (5) τουλάχιστον πλήρεις ημέρες πριν από τη Έκτακτη Γενική Συνέλευση, το Διοικητικό Συμβούλιο υποχρεούται να παρέχει στην Έκτακτη Γενική Συνέλευση τις αιτούμενες συγκεκριμένες πληροφορίες για τις υποθέσεις της Εταιρείας, στο μέτρο που αυτές είναι χρήσιμες για την πραγματική εκτίμηση των θεμάτων της ημερήσιας διάταξης. Το Διοικητικό Συμβούλιο μπορεί να αρνηθεί την παροχή των πληροφοριών για αποχρώντα ουσιώδη λόγο, ο οποίος αναγράφεται στα πρακτικά. Το Διοικητικό Συμβούλιο μπορεί να απαντήσει ενιαία σε αιτήσεις μετόχων με το ίδιο περιεχόμενο. Υποχρέωση παροχής πληροφοριών δεν υφίσταται όταν οι σχετικές πληροφορίες διατίθενται ήδη στην ιστοσελίδα της Εταιρείας, ιδίως με τη μορφή ερωτήσεων και απαντήσεων.

(δ) Μετά από αίτηση μετόχων που εκπροσωπούν το ένα πέμπτο (1/5) του καταβεβλημένου μετοχικού κεφαλαίου, η οποία υποβάλλεται στην Εταιρεία μέχρι τις 22.11.2017 δηλ. πέντε (5) τουλάχιστον πλήρεις ημέρες πριν από την Έκτακτη Γενική Συνέλευση, το Διοικητικό Συμβούλιο υποχρεούται να παρέχει στη Έκτακτη Γενική Συνέλευση πληροφορίες για την πορεία των εταιρικών υποθέσεων και την περιουσιακή κατάσταση της Εταιρείας. Το Διοικητικό Συμβούλιο μπορεί να αρνηθεί την παροχή των πληροφοριών για αποχρώντα ουσιώδη λόγο, ο οποίος αναγράφεται στα πρακτικά. Αντίστοιχες προθεσμίες για τυχόν άσκηση δικαιωμάτων μειοψηφίας των μετόχων ισχύουν και σε περίπτωση Επαναληπτικών Γενικών Συνελεύσεων.

Σε όλες τις ανωτέρω αναφερόμενες περιπτώσεις οι αιτούντες μέτοχοι οφείλουν να αποδεικνύουν τη μετοχική τους ιδιότητα και τον αριθμό των μετοχών που κατέχουν κατά τη άσκηση του σχετικού δικαιώματος. Τέτοια απόδειξη αποτελεί και η προσκόμιση βεβαίωσης από το φορέα στον οποίο τηρούνται οι οικείες κινητές αξίες ή πιστοποίηση της μετοχικής ιδιότητας με απευθείας ηλεκτρονική σύνδεση φορέα και Εταιρείας/

#### Γ. ΔΙΑΔΙΚΑΣΙΑ ΓΙΑ ΤΗΝ ΑΣΚΗΣΗ ΔΙΚΑΙΩΜΑΤΟΣ ΨΗΦΟΥ ΜΕΣΩ ΑΝΤΙΠΡΟΣΩΠΟΥ.

Ο μέτοχος συμμετέχει στην Έκτακτη Γενική Συνέλευση και ψηφίζει είτε αυτοπροσώπως, είτε μέσω αντιπροσώπων. Κάθε μέτοχος μπορεί να διορίζει μέχρι τρεις (3) αντιπροσώπους. Νομικά πρόσωπα μετέχουν στη Έκτακτη Γενική Συνέλευση ορίζοντας ως εκπροσώπους τους μέχρι τρία (3) φυσικά πρόσωπα. Ωστόσο, αν ο μέτοχος κατέχει μετοχές της εταιρείας οι οποίες εμφανίζονται σε περισσότερους του ενός λογαριασμούς αξιών, ο περιορισμός αυτός δεν εμποδίζει τον εν λόγω μέτοχο να ορίζει διαφορετικούς αντιπροσώπους για τις μετοχές που εμφανίζονται στον κάθε λογαριασμό αξιών σε σχέση με τη Γενική Συνέλευση. Αντιπρόσωπος που ενεργεί για περισσότερους μετόχους μπορεί να ψηφίζει διαφορετικά για κάθε μέτοχο.

Ο αντιπρόσωπος μετόχου υποχρεούται να γνωστοποιεί στην Εταιρεία, πριν από την έναρξη της συνεδρίασης της Γενικής Συνέλευσης, κάθε συγκεκριμένο γεγονός το οποίο μπορεί να είναι χρήσιμο στους μετόχους για την αξιολόγηση του κινδύνου να εξυπηρετήσει ο αντιπρόσωπος άλλα συμφέροντα πλην των συμφερόντων του αντιπροσωπευόμενου μετόχου. Κατά την έννοια της παρούσας παραγράφου, μπορεί να προκύπτει σύγκρουση συμφερόντων ιδίως όταν ο αντιπρόσωπος:

(α) είναι μέτοχος που ασκεί τον έλεγχο της Εταιρείας ή είναι άλλο νομικό πρόσωπο ή οντότητα η οποία ελέγχεται από τον μέτοχο αυτόν,  
(β) είναι μέλος του Διοικητικού Συμβουλίου ή της εν γένει διοίκησης της Εταιρείας ή μετόχου που ασκεί τον έλεγχο της Εταιρείας, ή άλλου νομικού προσώπου ή οντότητας που ελέγχεται από μέτοχο ο οποίος ασκεί τον έλεγχο της Εταιρείας,  
(γ) εάν είναι υπάλληλος ή ορκωτός ελεγκτής της Εταιρείας ή μετόχου που ασκεί τον έλεγχο της Εταιρείας, ή άλλου νομικού προσώπου ή οντότητας που ελέγχεται από μέτοχο, ο οποίος ασκεί τον έλεγχο της Εταιρείας.

(δ) είναι σύζυγος ή συγγενής πρώτου βαθμού με ένα από τα φυσικά πρόσωπα που αναφέρονται στις περιπτώσεις (α) έως (γ).  
Ο διορισμός και η ανάκληση αντιπροσώπου του μετόχου γίνεται εγγράφως και κοινοποιείται στην Εταιρεία με τους ίδιους τύπους, τουλάχιστον τρεις (3) ημέρες πριν από την ημερομηνία συνεδρίασης της Γενικής Συνέλευσης.

Η Εταιρεία έχει καταστήσει διαθέσιμο στην ιστοσελίδα της ([www.ceramics-allatini.gr](http://www.ceramics-allatini.gr)) το έντυπο που χρησιμοποιεί για διορισμό αντιπροσώπου. Το εν λόγω έντυπο κατατίθεται συμπληρωμένο και υπογεγραμμένο από το μέτοχο στο Τμήμα Εξυπηρέτησης μετόχων της Εταιρείας στη διεύθυνση: Τέρμα Χαριλάου - Συν/σμός Ν. Ελβετία Θεσσαλονίκη ή αποστέλλεται τηλεομοιοτυπικός στο fax 2310-426478, τρεις τουλάχιστον ημέρες πριν από την ημερομηνία της Έκτακτη Γενικής Συνέλευσης. Ο δικαιούχος καλείται να μεριμνά για την επιβεβαίωση της επιτυχούς αποστολής του εντύπου διορισμού αντιπροσώπου και της παραλαβής του από την Εταιρεία, καλώντας στο τηλέφωνο 2310-316361.

#### Δ. ΔΙΑΘΕΣΙΜΑ ΠΛΗΡΟΦΟΡΙΕΣ ΚΑΙ ΕΓΓΡΑΦΑ

Οι πληροφορίες του άρθρου 27 παρ. 3 του Κ.Ν. 2190/20 θα διατίθενται σε ηλεκτρονική μορφή στην ιστοσελίδα της Εταιρείας ([www.ceramics-allatini.gr](http://www.ceramics-allatini.gr)). Το πλήρες κείμενο των τυχόν εγγράφων και σχεδίων αποφάσεων που προβλέπονται στο άρθρο 27 παρ. 3 περιπτώσεις γ' και δ' του Κ.Ν. 2190/20 θα διατίθενται και σε έγχαρτη μορφή στα γραφεία της έδρας της Εταιρείας ( Τέρμα Χαριλάου – Συν/σμός Ν. Ελβετία Θεσσαλονίκη) από το Τμήμα Εξυπηρέτησης Μετόχων.

**Ομολογιακά Δάνεια Επιχειρήσεων – Οργανωμένη Αγορά (Μετατρέψιμα)**

Πλήθος Εισηγμένων Ομολογίων	Ονομαστική αξία	Τιμή έκδοσης	Σημερινό επιτόκιο	Ημερ. λήξης	Διάρκεια (έτη)	Σημείωση	Τοκομερίδιο		Μον. Διασπ.	Ομόλογα Επιχειρήσεων	Κατωτ Τιμή	Ανωτ Τιμή	Τιμή κλεισ.	Προηγ. Κλείσιμο-ημέρια	Όγκος	Αξία Συναλλαγών	Τελευταία εντολή			Μεγ έτους	
							Κοινό	Προτιμησιακό									Τιμή	Αγορ./ Πώλ.	Ημερομηνία		λαχ
233.698.458	0.30	0.30	1.00	11/10/2025	9	---	5	---	1	FORTHNET Α.Ε. (Μ.Ο.Δ.)	---	---	---	---	---	---	0.0500	A	04/10/2017	100.0000	100.0000
1.774.359	13.76	9.77	0.00	21/10/2025	18	---	26	---	1	ΝΗΡΕΥΣ ΙΧΘΥΟΚΑΛΛΙΕΡΓΕΙΣ Α.Ε. (Μ.Ο.Δ.)	---	---	---	74.0000	28/09/2017	---	60.0000	A	03/11/2017	61.0501	99.0000

**Σημειώσεις Εταιρικών Ομολόγων**

Ο Όγκος Συναλλαγών υπολογίζεται ως (Τεμάχια) \* (Ονομαστική Τιμή). Η Αξία Συναλλαγών υπολογίζεται ως (Τεμάχια) \* (Ονομαστική Τιμή) \* (Τιμή %) + (Δεδουλευμένοι Τόκοι).

Οι τιμές συναλλαγών των ομολόγων υπολογίζονται ως ποσοστό επί τοις εκατό (%) της ονομαστικής τους τιμής.

Όλα τα ομόλογα έχουν Ονομαστική Αξία εκπεφρασμένη σε Ευρώ (εκτός εάν σημειώνεται διαφορετικά).

**Ομολογιακά Δάνεια Επιχειρήσεων – Οργανωμένη Αγορά (Μη Μετατρέψιμα)**

Πλήθος Εισηγμένων Ομολογιών	Ονομαστική αξία	Τιμή έκδοσης	Σημερινό επιτόκιο	Ημερ. λήξης	Διάρκεια (έτη)	Σημείωση	Τοκομερίδιο		Μον. Διασπ.	Ομόλογα Επιχειρήσεων	Δεδ. Τόκς Αποδ./Λήξη	Κατωτ Τιμή	Ανωτ Τιμή	Τιμή κλεισ.	Προηγ. Κλείσιμο-ημέρια	Όγκος	Αξία Συναλλαγών	Τελευταία εντολή			Μεγ έτους			
							Κοινό	Προτιμησιακό										Τιμή	Αγορ./ Πώλ.	Ημερομηνία		λαχ έτους		
60,000	1,000.00	1,000.00	3.85	21/07/2022	5	---	1	---	1	ΤΕΡΝΑ ΕΝΕΡΓΕΙΑΚΗ Μ.Α.Ε.Χ. (Μη μετατρέψιμο)	11.6569	3.7410	100.2500	100.2800	100.2700	100.2000	02/11/2017	45,000	45,646.06	100.1000	A	33/11/2017	100.0200	100.5000
300,000	1,000.00	1,000.00	3.10	27/06/2022	5	---	1	---	1	ΜΥΤΙΛΗΝΑΙΟΣ Α.Ε. ΟΜ. ΕΠΙΧΕΙΡΗΣΕΩΝ (Μη Μετατρέψιμο)	11.4528	2.9680	100.3500	100.4300	100.4100	100.4040	02/11/2017	267,000	271,119.34	100.4000	A	33/11/2017	100.0100	100.6400
50,000	1,000.00	1,000.00	4.25	20/06/2022	5	---	1	---	1	ΣΥΣΤΗΜΑΤΑ SUNLIGHT Α.Β.Ε.Ε. (Μη Μετατρέψιμο)	16.5278	3.7760	101.4500	101.6500	101.6500	101.0000	02/11/2017	561,000	578,818.08	101.3100	A	33/11/2017	100.0230	101.6500
200,000	1,000.00	1,000.00	3.50	21/03/2022	5	---	2	---	1	Ο.Π.Α.Π. Α.Ε. (Μη Μετατρέψιμο)	4.5694	2.7000	102.9000	103.0500	102.9373	102.9300	02/11/2017	200,000	206,788.39	102.9000	A	33/11/2017	100.2800	103.1000
40,000,000	1.00	1.00	5.00	04/10/2021	5	---	5	---	1	HOUSEMARKET Α.Ε. (Μη Μετατρέψιμο)	0.0047	3.9130	103.0000	103.0000	103.0000	102.9900	02/11/2017	200,000	206,944.40	102.9810	A	33/11/2017	100.1895	103.0000

**Σημειώσεις Εταιρικών Ομολόγων**

Ο Όγκος Συναλλαγών υπολογίζεται ως (Τεμάχια) \* (Ονομαστική Τιμή). Η Αξία Συναλλαγών υπολογίζεται ως (Τεμάχια) \* (Ονομαστική Τιμή) \* (Τιμή %) + (Δεδουλευμένοι Τόκοι).

Οι τιμές συναλλαγών των ομολόγων υπολογίζονται ως ποσοστό επί τοις εκατό (%) της ονομαστικής τους τιμής.

Όλα τα ομόλογα έχουν Ονομαστική Αξία εκπεφρασμένη σε Ευρώ (εκτός εάν σημειώνεται διαφορετικά).

**Ομόλογα Ελληνικού Δημοσίου**

Πλήθος Εισηγμ. Ομολογιών	Ονομ. αξία	Σημερινό επιτόκιο	Υπολογισμός Δεδουλευμένων	Ημερ/νία Λήξης [1]	Διάρκεια (έτη)	Σημείωση	Ημερομηνία Πληρ.	Αξία τρέχοντος	Μον. Διαπρ.	Ομόλογα Ελληνικού Δημοσίου	Κατωτ Τιμή	Ανωτ Τιμή	Τιμή κλειστ.	Προηγ. Κλείσιμο-ημ/νία	Όγκος	Αξία Συναλλαγών	Τελευταία εντολή Αγορ./ Πώλ. Ημερομηνία
3,000,000	1,000.00	4.38	Πργμ/Πργμ	01/08/2022	5	---	01/08	4.38	1	ΟΕΔ-ΣΤΘ-010822-05X-4,375-1.000	---	---	---	---	---	---	93.0000 A 01/08/2017
1,792,455,803	1.00	3.00	Πργμ/Πργμ	24/02/2023	11	---	24/02	3.00	1	ΟΕΔ-ΣΤΘ-240223-11X-2,000-1.00	---	---	---	10.0000 22/06/2015	---	---	---
1,771,485,249	1.00	3.00	Πργμ/Πργμ	24/02/2024	12	---	24/02	3.00	1	ΟΕΔ-ΣΤΘ-240224-12X-2,000-1.00	---	---	---	10.0000 22/06/2015	---	---	---
1,744,316,583	1.00	3.00	Πργμ/Πργμ	24/02/2025	13	---	24/02	3.00	1	ΟΕΔ-ΣΤΘ-240225-13X-2,000-1.00	---	---	---	10.0000 22/06/2015	---	---	---
1,498,761,836	1.00	3.00	Πργμ/Πργμ	24/02/2026	14	---	24/02	3.00	1	ΟΕΔ-ΣΤΘ-240226-14X-2,000-1.00	---	---	---	10.0000 22/06/2015	---	---	---
1,469,952,920	1.00	3.00	Πργμ/Πργμ	24/02/2027	15	---	24/02	3.00	1	ΟΕΔ-ΣΤΘ-240227-15X-2,000-1.00	---	---	---	10.0000 22/06/2015	---	---	---
1,525,434,082	1.00	3.00	Πργμ/Πργμ	24/02/2028	16	---	24/02	3.00	1	ΟΕΔ-ΣΤΘ-240228-16X-2,000-1.00	---	---	---	10.0000 22/06/2015	---	---	---
1,503,860,546	1.00	3.00	Πργμ/Πργμ	24/02/2029	17	---	24/02	3.00	1	ΟΕΔ-ΣΤΘ-240229-17X-2,000-1.00	---	---	---	10.0000 22/06/2015	---	---	---
1,435,418,132	1.00	3.00	Πργμ/Πργμ	24/02/2030	18	---	24/02	3.00	1	ΟΕΔ-ΣΤΘ-240230-18X-2,000-1.00	---	---	---	10.0000 22/06/2015	---	---	---
1,368,045,727	1.00	3.00	Πργμ/Πργμ	24/02/2031	19	---	24/02	3.00	1	ΟΕΔ-ΣΤΘ-240231-19X-2,000-1.00	---	---	---	10.0000 22/06/2015	---	---	---
1,373,758,194	1.00	3.00	Πργμ/Πργμ	24/02/2032	20	---	24/02	3.00	1	ΟΕΔ-ΣΤΘ-240232-20X-2,000-1.00	---	---	---	10.0000 22/06/2015	---	---	---
1,452,639,893	1.00	3.00	Πργμ/Πργμ	24/02/2033	21	---	24/02	3.00	1	ΟΕΔ-ΣΤΘ-240233-21X-2,000-1.00	---	---	---	10.0000 22/06/2015	---	---	---
1,410,344,954	1.00	3.00	Πργμ/Πργμ	24/02/2034	22	---	24/02	3.00	1	ΟΕΔ-ΣΤΘ-240234-22X-2,000-1.00	---	---	---	10.0000 22/06/2015	---	---	---
1,444,202,190	1.00	3.00	Πργμ/Πργμ	24/02/2035	23	---	24/02	3.00	1	ΟΕΔ-ΣΤΘ-240235-23X-2,000-1.00	---	---	---	10.0000 22/06/2015	---	---	---
1,505,138,031	1.00	3.00	Πργμ/Πργμ	24/02/2036	24	---	24/02	3.00	1	ΟΕΔ-ΣΤΘ-240236-24X-2,000-1.00	---	---	---	10.0000 22/06/2015	---	---	---
1,396,254,095	1.00	3.00	Πργμ/Πργμ	24/02/2037	25	---	24/02	3.00	1	ΟΕΔ-ΣΤΘ-240237-25X-2,000-1.00	---	---	---	10.0000 22/06/2015	---	---	---
1,382,167,704	1.00	3.00	Πργμ/Πργμ	24/02/2038	26	---	24/02	3.00	1	ΟΕΔ-ΣΤΘ-240238-26X-2,000-1.00	---	---	---	10.0000 22/06/2015	---	---	---
1,337,331,257	1.00	3.00	Πργμ/Πργμ	24/02/2039	27	---	24/02	3.00	1	ΟΕΔ-ΣΤΘ-240239-27X-2,000-1.00	---	---	---	10.0000 22/06/2015	---	---	---
1,371,908,706	1.00	3.00	Πργμ/Πργμ	24/02/2040	28	---	24/02	3.00	1	ΟΕΔ-ΣΤΘ-240240-28X-2,000-1.00	---	---	---	10.0000 22/06/2015	---	---	---
1,360,659,778	1.00	3.00	Πργμ/Πργμ	24/02/2041	29	---	24/02	3.00	1	ΟΕΔ-ΣΤΘ-240241-29X-2,000-1.00	---	---	---	10.0000 22/06/2015	---	---	---
1,432,747,403	1.00	3.00	Πργμ/Πργμ	24/02/2042	30	---	24/02	3.00	1	ΟΕΔ-ΣΤΘ-240242-30X-2,000-1.00	---	---	---	10.0000 22/06/2015	---	---	---
742,153	1,000.00	0.36	FLR Πργμ/360	10/08/2019	5	---	10/02 - 10/08	---	1	ΟΕΔ-ΚΥΜ-100819-05X-0,934-1.000	---	---	---	---	---	---	---
2,456,470	1,000.00	4.75	Πργμ/Πργμ	17/04/2019	5	---	17/04	4.75	1	ΟΕΔ-ΣΤΘ-170419-05X-4,750-1.000	---	---	---	---	---	---	---

**Σημειώσεις Ομολόγων Ελλ. Δημοσίου**

Ο Όγκος Συναλλαγών υπολογίζεται ως (Τεμάχια) \* (Ονομαστική Τιμή). Η Αξία Συναλλαγών υπολογίζεται ως (Τεμάχια) \* (Ονομαστική Τιμή) \* (Τιμή %) + (Δεδουλευμένοι Τόκοι)

Η Αξία του τρέχοντος τοκομεριδίου για τις εκδόσεις Ονομαστικής Αξίας 0,01 ευρώ, αναφέρεται σε Ονομαστική Αξία 100 ευρώ.

FLR (= Floating Interest Rate) Ομόλογο Μεταβλητού Επιτοκίου.

[1] - Η Ημερομηνία Λήξης της τοκοφόρου περιόδου και η Ημερομηνία Πληρωμής του τοκομεριδίου.

**Ημερήσιο Δελτίο Τιμών**

Έτος: 138 Αύξων Αριθμός Συνεδρίασης: 213

Ενότητα 5: Ομόλογα Ελληνικού Δημοσίου Διαπραγματεύσιμα με τη Μέθοδο Εκφώνησης - Αντιφώνησης

Παρασκευή, 3 Νοεμβρίου, 2017

Ομόλογα σε Κυκλοφορία	Νόμισμα / Ελάχιστη διαπραγ.	Ημερομηνία Πληρ.	Αξία τρέχοντος τοκομεριδίου	Σημείωση	Τοκομερίδιο	Μονάδα διαπραγ/σης	Ημερ/νία Έκδοσης	Διάρκεια (έτη)	Σημερινό επιτόκιο	Υ.Δ.Τ σε	Ομόλογα	Τελευταία τιμή προηγ.	Τελευτ. Τιμή	Εκφ. τοις μετρητοίς (€) Αγорг. / Πώλ Ημερομηνία	Συναλλαγές σε τμχ	Ελάχιστο ζωής	Μέγιστο ζωής		
0	GBP / 10	01/12	0.25	---	60	1	01/12/1928	100	2.5	360	Ε.Κ.Τ.Ε.	---	---	---	---	---	---		
103,746	GBP / 10	01/12	0.25	---	58	1	01/12/1930	98	2.5	360	Ε.Κ.Τ.Ε. σειρά	2.27	05/02/1996	2.27	Π	05/02/1996	---	2.27	2.27

**Νομικών Προσώπων και Εταιρειών σε Συνάλλαγμα και Ευρο**

**Σημειώσεις Ομολόγων Ελλ. Δημοσίου**

Υ.Δ.Τ: Υπολογισμός Δεδουλευμένων Τόκων.

FLR (= Floating Interest Rate) Ομόλογο Μεταβλητού Επιτοκίου.

Η ελάχιστη διαπραγματεύσιμη Ονομαστική Αξία για όλους τους Άυλους Τίτλους του Δημοσίου είναι τα 100 Ευρώ.

(μφρ-0)

**Πίνακας Μελών Χρηματιστηρίου Αθηνών και Μελών ΕΤ.ΕΚ.**

Επωνυμία	Διεύθυνση	Τηλέφωνο	Φαξ	Αγορά Μετοχών			Αγορά Παραγώγων		Μέλη ΕΤ.ΕΚ.	
				Μέλος Αγοράς	Μέλος εξ Αποστάσεως	Ειδικός Διαπρήτης	Διαπρήτης	Ειδικός Διαπρήτης	Γενικό Εκκαθ/στικό	Άμεσο Εκκαθ/στικό
<b>ALPHA ΤΡΑΠΕΖΑ Α.Ε.</b>									a	
ΛΕΩΦ. ΑΘΗΝΩΝ 103, ΑΘΗΝΑ				+30 2103436820		210-3436270				
ΣΤΑΔΙΟΥ 40, ΑΘΗΝΑ				(210)-3260000		(210)-3264116				
				(210)-3265546		(210)-3265811				
<b>ARGUS STOCKBROKERS LTD</b>					a		a			
ΛΕΩΦΟΡΟΣ ΔΗΜΟΣΘΕΝΗ ΣΕΒΕΡΗ 25, ΛΕΥΚΩΣΙΑ ΚΥΠΡΟΥ				+357 22717000		0035722717070				
<b>ATLANTIC SECURITIES LTD</b>					a					
ΠΡΟΔΡΟΜΟΥ 37, ΛΕΥΚΩΣΙΑ ΚΥΠΡΟΥ				+357 22445400		00357 22661914				
<b>ΑΤΤΙΚΑ BANK ΑΝΩΝΥΜΗ ΤΡΑΠΕΖΙΚΗ ΕΤΑΙΡΕΙΑ</b>									a	
ΑΚΑΔΗΜΙΑΣ 54, ΑΘΗΝΑ				(210)-3390757		(210)-3646090				
ΟΜΗΡΟΥ 23, ΑΘΗΝΑ				+30 2103669261		210-3669265				
ΟΜΗΡΟΥ 23, ΑΘΗΝΑ				(210)-3669000		(210)-3669410				
<b>ΑΧΙΑ VENTURES GROUP LTD</b>					a	a				
ΓΙΑΝΝΟΥ ΚΡΑΝΙΔΙΩΤΗ 10, ΓΡΑΦΕΙΟ 102, ΛΕΥΚΩΣΙΑ ΚΥΠΡΟΥ				+357 22742000		357 22742001				
<b>ΑΧΟΝ ΧΡΗΜΑΤΙΣΤΗΡΙΑΚΗ Α.Ε.Π.Ε.Υ.</b>					a		a			
ΣΤΑΔΙΟΥ 48, ΑΘΗΝΑ				+30 2103363800		210-3243903				
<b>BANK OF AMERICA MERRILL LYNCH</b>					a	a				
KING EDWARD STREET 2, LONDON				+44 20276281000						
<b>ΒΕΤΑ ΧΡΗΜΑΤΙΣΤΗΡΙΑΚΗ Α.Ε.Π.Ε.Υ.</b>					a		a			a
Λ.ΑΛΕΞΑΝΔΡΑΣ & ΒΡΑΪΛΑ 29, ΑΘΗΝΑ				+30 2106478900		210-6410139				
<b>BNP PARIBAS SECURITIES SERVICES S.A.</b>									a	
ΛΑΜΨΑΚΟΥ 2, ΑΘΗΝΑ				+30 2107468500		210-7468579-581				
<b>CAPITAL ΑΧΕΠΕΥ</b>					a		a			
ΜΗΤΡΟΠΟΛΕΩΣ 58, ΑΘΗΝΑ				+30 2103369700		+30 210 3369820				
<b>CFS ΧΡΗΜΑΤΙΣΤΗΡΙΑΚΗ Α.Ε.Π.Ε.Υ.</b>					a					
ΠΑΠΑΡΡΗΓΟΠΟΥΛΟΥ 3, ΑΘΗΝΑ				+30 2103360800		+30 210-3360980				
<b>CITIGROUP GLOBAL MARKETS LIMITED</b>					a	a				
CITIGROUP CENTER, CANADA SQ., CANARY WHARF 1, LONDON				+44 02079864000						
<b>CREDIT SUISSE SECURITIES (EUROPE) LIMITED</b>					a	a				
ONE CABOT SQUARE, LONDON				+44 2078888888						
<b>DEUTSCHE BANK AG</b>					a	a				
GREAT WINCHESTER STREET 1, LONDON				+44 20 754 54209		00441133361437				
<b>EUROBANK EQUITIES Α.Ε.Π.Ε.Υ.</b>					a		a	a		a
ΦΙΛΕΛΛΗΝΩΝ 10 & ΞΕΝΟΦΩΝΤΟΣ 13, ΑΘΗΝΑ				+30 2103720000		210-3720001				
<b>EUROCORP Α.Ε.Π.Ε.Υ.</b>					a					a
ΠΛ.ΦΙΛΙΚΗΣ ΕΤΑΙΡΕΙΑΣ 14, ΑΘΗΝΑ				+30 2107263500		2107263666				
<b>EUROTRUST ΧΡΗΜΑΤΙΣΤΗΡΙΑΚΗ Α.Ε.Π.Ε.Υ.</b>					a					
ΣΕΒΑΣΤΟΥΠΟΛΕΩΣ 113, ΑΘΗΝΑ				+30 2103363100		+30 210-3238334				
<b>EUROXX ΧΡΗΜΑΤΙΣΤΗΡΙΑΚΗ Α.Ε.Π.Ε.Υ.</b>					a		a	a		a
ΠΑΛΑΙΟΛΟΓΟΥ 7, ΧΑΛΑΝΔΡΙ				(210)-6879400		(210)-6879401				
ΠΑΛΑΙΟΛΟΓΟΥ 7, ΧΑΛΑΝΔΡΙ				+30 2106879400		210-6879401				
<b>GLOBAL CAPITAL SECURITIES &amp; FINANCIAL SERVICES LTD</b>					a	a				
ΛΕΩΦ. ΑΡΧΙΕΠΙΣΚΟΠΟΥ ΜΑΚΑΡΙΟΥ Γ, ΚΤΙΡΙΟ ALPHA HOUSE 50, ΛΕΥΚΩΣΙΑ				22710710		357 22339332				
<b>GUARDIAN TRUST ΧΡΗΜΑΤΙΣΤΗΡΙΑΚΗ Α.Ε.Π.Ε.Υ.</b>					a		a			
ΕΡΜΟΥ 31, ΑΘΗΝΑ				+30 2103378700		210-3220498				
<b>HSBC BANK PLC</b>									a	
Λ. ΜΕΣΟΓΕΙΩΝ 109-111, ΑΘΗΝΑ				+30 2106960000		210-6928000				
<b>INDEX ΧΡΗΜΑΤΙΣΤΗΡΙΑΚΗ Α.Ε.Π.Ε.Υ.</b>					a					
ΔΡΑΓΑΤΣΑΝΙΟΥ 6, ΑΘΗΝΑ				+30 2103213920		+30 210-3213216				
<b>LAIKI FINANCIAL SERVICES LTD</b>										
ΛΕΩΦ. ΒΥΡΩΝΟΣ 26, ΛΕΥΚΩΣΙΑ ΚΥΠΡΟΥ				357 22367367		357 22718567				
<b>MAGNA TRUST ΧΡΗΜΑΤΙΣΤΗΡΙΑΚΗ Α.Ε.Π.Ε.Υ.</b>					a					
ΚΑΡΑΓΙΩΡΓΗ ΣΕΡΒΙΑΣ 12-14, ΑΘΗΝΑ				+30 2103800820		210-3220910				
<b>MEGA EQUITY SECURITIES &amp; FINANCIAL SERVICES PUBLIC LTD</b>					a	a				
ΛΕΩΦ. ΓΡΙΒΑ ΔΙΓΕΝΗ 42-44, ΛΕΥΚΩΣΙΑ ΚΥΠΡΟΥ				+357 22711711		357 22711811				
<b>MERIT ΧΡΗΜΑΤΙΣΤΗΡΙΑΚΗ Α.Ε.Π.Ε.Υ.</b>					a		a			a
ΓΕΩΡΓΙΟΥ ΣΟΥΡΗ 3, ΑΘΗΝΑ				+30 2103671800		210-3671830				
<b>NUNTIUS ΧΡΗΜΑΤΙΣΤΗΡΙΑΚΗ Α.Ε.Π.Ε.Υ.</b>					a					
ΔΡΑΓΑΤΣΑΝΙΟΥ 6, ΑΘΗΝΑ				+30 2103350599		+30210-3254846				
<b>ONE PLUS CAPITAL LIMITED</b>					a	a				
75 PRODROMOU AVENUE, ONEWORLD PARKVIEW HOUSE, 3RD FLOOR				30722873760						
<b>PRELIUM Α.Ε.Π.Ε.Υ.</b>					a		a			
ΚΗΦΙΣΙΑΣ 342, ΑΘΗΝΑ				+30 2103677000		+30 210-6926403				



**Πίνακας Μελών Χρηματιστηρίου Αθηνών και Μελών ΕΤ.ΕΚ.**

Επωνυμία	Διεύθυνση	Τηλέφωνο	Φαξ	Αγορά Μετοχών			Αγορά Παραγώγων		Μέλη ΕΤ.ΕΚ.	
				Μέλος Αγοράς	Μέλος εξ Αποστάσεως	Ειδικός Διαπρήτης	Διαπρήτης	Ειδικός Διαπρήτης	Γενικό Εκκαθ/στικό	Άμεσο Εκκαθ/στικό
PROCHOICE CHRIMATISTIRIAKI LTD				a	a					
ΣΠΥΡΟΥ ΚΥΠΡΙΑΝΟΥ 57, ΛΕΥΚΩΣΙΑ ΚΥΠΡΟΥ		+357-24-661192	+357-24-662464							
SHARELINK SECURITIES & FINANCIAL SERVICES LTD				a	a		a			
ΘΕΟΤΟΚΗ ΜΕΓΑΡΟ ΕΛΛΗΝΑ 6, ΛΕΥΚΩΣΙΑ ΚΥΠΡΟΥ		+357 22554200	+357 22750852							
SOCIETE GENERALE S.A.				a	a		a			
17 COURS VALMY 92987 PUTEAUX - LA DEFENSE, ΠΑΡΙΣΙ		+33 157290504	+33142138697							
SOLIDUS SECURITIES Α.Ε.Π.Ε.Υ.				a			a			a
ΛΟΥΙΖΗΣ ΡΙΑΝΚΟΥΡ 64, ΑΘΗΝΑ		+30 2106900600	210-6985421							
THE CYPRUS INVESTMENT & SECURITIES CORPORATION LTD				a	a					
ΛΕΩΦ. ΛΕΜΕΣΟΥ 154, ΛΕΥΚΩΣΙΑ ΚΥΠΡΟΥ		+357 22121700	357 22338800							
UBS LIMITED				a	a					
FINSBURY AVENUE 1, LONDON		+44 2075687135								
Α. ΣΑΡΡΗΣ ΧΡΗΜΑΤΙΣΤΗΡΙΑΚΗ Α.Ε.Π.Ε.Υ.				a						
ΔΡΑΓΑΤΣΑΝΙΟΥ 6, ΑΘΗΝΑ		+30 2103367700	210-3312324							
ΑΛΦΑ FINANCE ΑΕΠΕΥ				a		a	a	a		a
ΜΕΡΛΙΝ 5, ΑΘΗΝΑ		+30 2103677400	210-33311193							
ΑΤΛΑΣ ΧΡΗΜΑΤΙΣΤΗΡΙΑΚΗ Α.Ε.Π.Ε.Υ.				a			a			
ΜΙΧΑΛΑΚΟΠΟΥΛΟΥ 125 & ΒΕΡΒΑΙΝΩΝ 14-16, ΑΘΗΝΑ		+30 2103363300	210-3238925							
Γ. Α. ΠΕΡΒΑΝΑΣ ΧΡΗΜΑΤΙΣΤΗΡΙΑΚΗ Α.Ε.Π.Ε.Υ.				a						
ΣΟΦΟΚΛΕΟΥΣ 7-9, ΑΘΗΝΑ		+30 2103727200	210-3210-291							
Δ.Α. ΤΣΕΚΟΥΡΑΣ ΧΡΗΜΑΤΙΣΤΗΡΙΑΚΗ Α.Ε.Π.Ε.Υ.				a						
ΣΤΑΔΙΟΥ 33, ΑΘΗΝΑ		+30 2103245100	210-3211997							
ΔΥΝΑΜΙΚΗ ΧΡΗΜΑΤΙΣΤΗΡΙΑΚΗ Α.Ε.Π.Ε.Υ				a			a			a
ΟΜΗΡΟΥ 8, ΑΘΗΝΑ		+30 2103677700	210-3677777							
ΕΘΝΙΚΗ ΤΡΑΠΕΖΑ ΤΗΣ ΕΛΛΑΔΟΣ Α.Ε.				a		a	a		a	
ΑΚΑΔΗΜΙΑΣ 68, ΑΘΗΝΑ	(210)-3328817	(210)-3328678								
ΑΙΟΛΟΥ 86, ΑΘΗΝΑ	(210)-3341000	(210)-3228187								
ΕΘΝΙΚΗ ΧΡΗΜΑΤΙΣΤΗΡΙΑΚΗ Α.Ε.Π.Ε.Υ.				a		a	a	a		
ΛΕΩΦ. ΚΗΦΙΣΙΑΣ, ΚΤΗΡΙΟ Α 66, ΑΘΗΝΑ	+30 2107720000	+30 210-7720002								
ΕΛΛΗΝΙΚΗ ΤΡΑΠΕΖΑ (ΕΠΕΝΔΥΣΕΙΣ) ΛΤΔ					a					
ΛΕΩΦ.ΚΥΡΙΑΚΟΥ ΜΑΤΣΗ 31 - ΤΘ 24747, ΛΕΥΚΩΣΙΑ ΚΥΠΡΟΥ	+357 22500100	357 22500110								
ΕΛΛΗΝΟΑΜΕΡΙΚΑΝΙΚΗ ΧΡΗΜΑΤΙΣΤΗΡΙΑΚΗ Α.Ε.Π.Ε.Υ.				a		a	a			a
ΑΝΔΡΕΑ ΠΑΠΑΝΔΡΕΟΥ 27, ΑΘΗΝΑ	+30 2103311100	+30 210-3215968								
ΕΠΕΝΔΥΤΙΚΗ ΤΡΑΠΕΖΑ ΕΛΛΑΔΟΣ Α.Ε				a		a	a	a	a	
ΑΙΓΙΑΛΕΙΑΣ & ΠΑΡΑΔΕΙΣΟΥ 32, ΜΑΡΟΥΣΙ	+30 2108173111	+30 210-6896325								
ΗΛΙΑΣ ΠΕΤΡΟΠΟΥΛΑΚΗΣ ΧΡΗΜΑΤΙΣΤΗΡΙΑΚΗ Α.Ε.Π.Ε.Υ.				a			a			
ΑΡΙΣΤΕΙΔΟΥ 9, ΑΘΗΝΑ	+30 2103213928	+30 210-3216810								
Ι. Χ. ΜΑΥΡΙΚΗΣ ΧΡΗΜΑΤΙΣΤΗΡΙΑΚΗ Α.Ε.Π.Ε.Υ.				a						
ΣΟΦΟΚΛΕΟΥΣ 5, ΑΘΗΝΑ	+30 2103216730	210-3217767								
ΚΑΠΠΑ ΧΡΗΜΑΤΙΣΤΗΡΙΑΚΗ Α.Ε.Π.Ε.Υ.				a			a			
ΒΑΛΛΑΩΡΙΤΟΥ 15, ΑΘΗΝΑ	+30 2103678600	+30 210-3641002								
ΚΑΡΑΜΑΝΩΦ ΧΡΗΜΑΤΙΣΤΗΡΙΑΚΗ Α.Ε.Π.Ε.Υ.				a			a			
ΠΛ. ΑΓΙΩΝ ΘΕΟΔΩΡΩΝ 2, ΑΘΗΝΑ	+30 2103212947	+30 210-3217088								
ΚΥΚΛΟΣ ΧΡΗΜΑΤΙΣΤΗΡΙΑΚΗ Α.Ε.Π.Ε.Υ.				a			a			a
ΠΑΝΕΠΙΣΤΗΜΙΟΥ 39, ΑΘΗΝΑ	+30 2103364300	+30 210-3239122								
ΛΕΩΝ ΔΕΠΟΛΑΣ ΧΡΗΜΑΤΙΣΤΗΡΙΑΚΗ Α.Ε.Π.Ε.Υ.				a		a	a			
ΧΡ. ΛΑΔΑ 1, ΑΘΗΝΑ	+30 2103213276	+30 210-3211618								
ΜΙΔΑΣ ΧΡΗΜΑΤΙΣΤΗΡΙΑΚΗ Α.Ε.Π.Ε.Υ.				a		a				
ΣΟΦΟΚΛΕΟΥΣ 5, ΑΘΗΝΑ	+30 2141008800	+30 210-3253205								
Ν. ΧΡΥΣΟΧΟΙΔΗΣ ΧΡΗΜΑΤΙΣΤΗΡΙΑΚΗ Α.Ε.Π.Ε.Υ.				a			a			a
ΣΟΦΟΚΛΕΟΥΣ 7-9, ΑΘΗΝΑ	+30 2103213913	+30 210-3216115								
ΠΑΝΤΕΛΑΚΗΣ ΧΡΗΜΑΤΙΣΤΗΡΙΑΚΗ Α.Ε.Π.Ε.Υ				a			a	a		
ΕΘΝΙΚΗΣ ΑΝΤΙΣΤΑΣΕΩΣ Β 57, ΧΑΛΑΝΔΡΙ	+30 2106965000	210-6929550								
ΠΕΙΡΑΙΩΣ Α.Ε.Π.Ε.Υ.				a		a	a	a		a
ΚΟΡΑΗ 5, ΑΘΗΝΑ	+30 2103354100	210-3354170								
ΠΗΓΑΣΟΣ ΧΡΗΜΑΤΙΣΤΗΡΙΑΚΗ Α.Ε.Π.Ε.Υ.				a			a			
ΒΑΛΛΑΩΡΙΤΟΥ & ΑΜΕΡΙΚΗΣ 17, ΑΘΗΝΑ	+30 2103670700	+30 210-3670760								
ΣΤ. ΕΜ. ΛΑΥΡΕΝΤΑΚΗΣ ΧΡΗΜΑΤΙΣΤΗΡΙΑΚΗ Α.Ε.Π.Ε.Υ.				a			a			
ΣΟΦΟΚΛΕΟΥΣ 7-9, ΑΘΗΝΑ	+30 2103213336	+30 210-3246572								
ΤΡΑΠΕΖΑ EUROBANK ERGASIAS Α.Ε.									a	
ΟΘΩΝΟΣ 8, ΑΘΗΝΑ	(210)-3337000	(210)-3233866								
ΟΘΩΝΟΣ 8, ΑΘΗΝΑ	+30 2103337000	210-3245916								
ΟΘΩΝΟΣ 8, ΑΘΗΝΑ	(210)-3337969	(210)-3245916								

**Πίνακας Μελών Χρηματιστηρίου Αθηνών και Μελών ΕΤ.ΕΚ.**

Επωνυμία	Τηλέφωνο	Φαξ	Αγορά Μετοχών			Αγορά Παραγώγων		Μέλη ΕΤ.ΕΚ.	
			Μέλος Αγοράς	Μέλος εξ Αποστάσεως	Ειδικός Διαπρήτης	Διαπρήτης	Ειδικός Διαπρήτης	Γενικό Εκκαθιστικό	Άμεσο Εκκαθιστικό
<b>ΤΡΑΠΕΖΑ ΠΕΙΡΑΙΩΣ Α.Ε.</b>			a			a		a	
ΑΜΕΡΙΚΗΣ 4, ΑΘΗΝΑ	(210)-3335000	(210)-3335079							
	(210)-3335918	(210)-3254207							
ΑΜΕΡΙΚΗΣ 4, ΑΘΗΝΑ	+30 2103335000	210-3335079							

**Πίνακας Μετοχών Υπό Ειδική Διαπραγμάτευση**

Μετοχές	Κατηγορία Διαπραγμάτευσης
Ειδικός Διαπραγματευτής	Έναρξη Ειδικής Διαπραγμάτευσης
<b>ALPHA BANK (ΚΟ)</b>	<b>Κύρια Αγορά</b>
EUROBANK EQUITIES Α.Ε.Π.Ε.Υ.	24/10/2012
MERIT ΧΡΗΜΑΤΙΣΤΗΡΙΑΚΗ Α.Ε.Π.Ε.Υ.	03/09/2013
ΑΛΦΑ FINANCE ΑΕΠΕΥ	29/02/2016
ΕΘΝΙΚΗ ΧΡΗΜΑΤΙΣΤΗΡΙΑΚΗ Α.Ε.Π.Ε.Υ.	15/01/2013
ΛΕΩΝ ΔΕΠΟΛΑΣ ΧΡΗΜΑΤΙΣΤΗΡΙΑΚΗ Α.Ε.Π.Ε.Υ.	04/01/2016
ΜΙΔΑΣ ΧΡΗΜΑΤΙΣΤΗΡΙΑΚΗ Α.Ε.Π.Ε.Υ.	11/01/2006
ΠΕΙΡΑΙΩΣ Α.Ε.Π.Ε.Υ.	28/05/2013
<b>ΑΤΤΙΚΑ BANK Α.Τ.Ε. (ΚΟ)</b>	<b>Κύρια Αγορά</b>
ΒΕΤΑ ΧΡΗΜΑΤΙΣΤΗΡΙΑΚΗ Α.Ε.Π.Ε.Υ.	02/06/2014
EUROXX ΧΡΗΜΑΤΙΣΤΗΡΙΑΚΗ Α.Ε.Π.Ε.Υ.	22/01/2016
ΠΕΙΡΑΙΩΣ Α.Ε.Π.Ε.Υ.	20/09/2017
<b>BYTE COMPUTER (ΚΟ)</b>	<b>Κύρια Αγορά</b>
MERIT ΧΡΗΜΑΤΙΣΤΗΡΙΑΚΗ Α.Ε.Π.Ε.Υ.	04/08/2013
<b>CENERGY HOLDINGS (ΚΑ)</b>	<b>Κύρια Αγορά</b>
EUROBANK EQUITIES Α.Ε.Π.Ε.Υ.	02/01/2017
ΑΛΦΑ FINANCE ΑΕΠΕΥ	02/01/2017
<b>COCA-COLA HBC AG (ΚΟ)</b>	<b>Κύρια Αγορά</b>
EUROBANK EQUITIES Α.Ε.Π.Ε.Υ.	23/10/2013
ΕΘΝΙΚΗ ΧΡΗΜΑΤΙΣΤΗΡΙΑΚΗ Α.Ε.Π.Ε.Υ.	29/04/2013
ΠΕΙΡΑΙΩΣ Α.Ε.Π.Ε.Υ.	04/05/2015
<b>FOLLI-FOLLIE (ΚΟ)</b>	<b>Κύρια Αγορά</b>
ΕΘΝΙΚΗ ΧΡΗΜΑΤΙΣΤΗΡΙΑΚΗ Α.Ε.Π.Ε.Υ.	17/02/2014
ΠΕΙΡΑΙΩΣ Α.Ε.Π.Ε.Υ.	04/05/2015
<b>FOURLIS ΣΥΜΜΕΤΟΧΩΝ (ΚΟ)</b>	<b>Κύρια Αγορά</b>
EUROBANK EQUITIES Α.Ε.Π.Ε.Υ.	01/12/2016
EUROXX ΧΡΗΜΑΤΙΣΤΗΡΙΑΚΗ Α.Ε.Π.Ε.Υ.	01/12/2016
ΠΕΙΡΑΙΩΣ Α.Ε.Π.Ε.Υ.	06/03/2017
<b>GRIVALIA PROPERTIES (ΚΟ)</b>	<b>Κύρια Αγορά</b>
EUROBANK EQUITIES Α.Ε.Π.Ε.Υ.	20/09/2017
<b>INTERCONTINENTAL (ΚΟ)</b>	<b>Κύρια Αγορά</b>
EUROXX ΧΡΗΜΑΤΙΣΤΗΡΙΑΚΗ Α.Ε.Π.Ε.Υ.	20/02/2017
<b>INTRACOM HOLDINGS (ΚΟ)</b>	<b>Κύρια Αγορά</b>
ΕΛΛΗΝΟΑΜΕΡΙΚΑΝΙΚΗ ΧΡΗΜΑΤΙΣΤΗΡΙΑΚΗ Α.Ε.Π.Ε.Υ.	07/09/2015
<b>J. &amp; P. - ΑΒΑΞ (ΚΟ)</b>	<b>Κύρια Αγορά</b>
EUROBANK EQUITIES Α.Ε.Π.Ε.Υ.	14/12/2015
<b>JUMBO (ΚΟ)</b>	<b>Κύρια Αγορά</b>
ΜΙΔΑΣ ΧΡΗΜΑΤΙΣΤΗΡΙΑΚΗ Α.Ε.Π.Ε.Υ.	27/07/2016
ΠΕΙΡΑΙΩΣ Α.Ε.Π.Ε.Υ.	06/03/2017
<b>LAMDA DEVELOPMENT (ΚΟ)</b>	<b>Κύρια Αγορά</b>
EUROBANK EQUITIES Α.Ε.Π.Ε.Υ.	08/12/2014
ΠΕΙΡΑΙΩΣ Α.Ε.Π.Ε.Υ.	29/06/2017
<b>MARFIN INVESTMENT GROUP (ΚΟ)</b>	<b>Κύρια Αγορά</b>
ΕΛΛΗΝΟΑΜΕΡΙΚΑΝΙΚΗ ΧΡΗΜΑΤΙΣΤΗΡΙΑΚΗ Α.Ε.Π.Ε.Υ.	25/07/2014
ΛΕΩΝ ΔΕΠΟΛΑΣ ΧΡΗΜΑΤΙΣΤΗΡΙΑΚΗ Α.Ε.Π.Ε.Υ.	20/02/2017
ΠΕΙΡΑΙΩΣ Α.Ε.Π.Ε.Υ.	02/02/2013
<b>MLS ΠΛΗΡΟΦΟΡΙΚΗ (ΚΟ)</b>	<b>Κύρια Αγορά</b>
ΕΛΛΗΝΟΑΜΕΡΙΚΑΝΙΚΗ ΧΡΗΜΑΤΙΣΤΗΡΙΑΚΗ Α.Ε.Π.Ε.Υ.	07/12/2015
<b>QUALITY &amp; RELIABILITY (ΚΟ)</b>	<b>Κύρια Αγορά</b>
ΒΕΤΑ ΧΡΗΜΑΤΙΣΤΗΡΙΑΚΗ Α.Ε.Π.Ε.Υ.	20/08/2014
<b>VIOTALCO SA/NV (ΚΑ)</b>	<b>Κύρια Αγορά</b>
EUROBANK EQUITIES Α.Ε.Π.Ε.Υ.	01/01/2017
MERIT ΧΡΗΜΑΤΙΣΤΗΡΙΑΚΗ Α.Ε.Π.Ε.Υ.	17/03/2014
ΑΛΦΑ FINANCE ΑΕΠΕΥ	17/02/2014
<b>ΑΔΜΗΕ ΣΥΜΜΕΤΟΧΩΝ Α.Ε. (ΚΟ)</b>	<b>Κύρια Αγορά</b>
ΠΕΙΡΑΙΩΣ Α.Ε.Π.Ε.Υ.	29/06/2017
<b>ΑΛΟΥΜΥΛ (ΚΟ)</b>	<b>Κύρια Αγορά</b>
ΒΕΤΑ ΧΡΗΜΑΤΙΣΤΗΡΙΑΚΗ Α.Ε.Π.Ε.Υ.	18/07/2013
<b>ΓΕΚ ΤΕΡΝΑ (ΚΟ)</b>	<b>Κύρια Αγορά</b>
ΕΛΛΗΝΟΑΜΕΡΙΚΑΝΙΚΗ ΧΡΗΜΑΤΙΣΤΗΡΙΑΚΗ Α.Ε.Π.Ε.Υ.	07/09/2015
<b>ΔΕΗ (ΚΟ)</b>	<b>Κύρια Αγορά</b>
EUROBANK EQUITIES Α.Ε.Π.Ε.Υ.	23/10/2012
ΑΛΦΑ FINANCE ΑΕΠΕΥ	08/01/2013
ΕΘΝΙΚΗ ΧΡΗΜΑΤΙΣΤΗΡΙΑΚΗ Α.Ε.Π.Ε.Υ.	26/03/2013
ΜΙΔΑΣ ΧΡΗΜΑΤΙΣΤΗΡΙΑΚΗ Α.Ε.Π.Ε.Υ.	04/04/2016
ΠΕΙΡΑΙΩΣ Α.Ε.Π.Ε.Υ.	28/09/2013

**Πίνακας Μετοχών Υπό Ειδική Διαπραγμάτευση**

Μετοχές	Κατηγορία Διαπραγμάτευσης
Ειδικός Διαπραγματευτής	Έναρξη Ειδικής Διαπραγμάτευσης
<b>ΕΘΝΙΚΗ ΤΡΑΠΕΖΑ (ΚΟ)</b>	<b>Κύρια Αγορά</b>
EUROBANK EQUITIES Α.Ε.Π.Ε.Υ.	24/10/2012
MERIT ΧΡΗΜΑΤΙΣΤΗΡΙΑΚΗ Α.Ε.Π.Ε.Υ.	03/09/2013
ΑΛΦΑ FINANCE ΑΕΠΕΥ	08/01/2013
ΕΘΝΙΚΗ ΧΡΗΜΑΤΙΣΤΗΡΙΑΚΗ Α.Ε.Π.Ε.Υ.	28/02/2013
ΕΛΛΗΝΟΑΜΕΡΙΚΑΝΙΚΗ ΧΡΗΜΑΤΙΣΤΗΡΙΑΚΗ Α.Ε.Π.Ε.Υ.	25/07/2014
ΛΕΩΝ ΔΕΠΟΛΑΣ ΧΡΗΜΑΤΙΣΤΗΡΙΑΚΗ Α.Ε.Π.Ε.Υ.	20/04/2015
ΜΙΔΑΣ ΧΡΗΜΑΤΙΣΤΗΡΙΑΚΗ Α.Ε.Π.Ε.Υ.	07/01/2016
ΠΕΙΡΑΙΩΣ Α.Ε.Π.Ε.Υ.	08/09/2013
<b>ΕΚΤΕΡ (ΚΟ)</b>	<b>Κύρια Αγορά</b>
EUROBANK EQUITIES Α.Ε.Π.Ε.Υ.	16/10/2017
<b>ΕΛΑΣΤΡΟΝ (ΚΟ)</b>	<b>Κύρια Αγορά</b>
ΛΕΩΝ ΔΕΠΟΛΑΣ ΧΡΗΜΑΤΙΣΤΗΡΙΑΚΗ Α.Ε.Π.Ε.Υ.	20/02/2017
<b>ΕΛΛΑΚΤΩΡ (ΚΟ)</b>	<b>Κύρια Αγορά</b>
EUROBANK EQUITIES Α.Ε.Π.Ε.Υ.	01/06/2013
ΕΘΝΙΚΗ ΧΡΗΜΑΤΙΣΤΗΡΙΑΚΗ Α.Ε.Π.Ε.Υ.	25/06/2013
<b>ΕΛΛΗΝ. ΧΡΗΜΑΤΙΣΤΗΡΙΑ-Χ.Α. (ΚΟ)</b>	<b>Κύρια Αγορά</b>
EUROBANK EQUITIES Α.Ε.Π.Ε.Υ.	01/06/2013
ΕΘΝΙΚΗ ΧΡΗΜΑΤΙΣΤΗΡΙΑΚΗ Α.Ε.Π.Ε.Υ.	25/06/2013
ΕΛΛΗΝΟΑΜΕΡΙΚΑΝΙΚΗ ΧΡΗΜΑΤΙΣΤΗΡΙΑΚΗ Α.Ε.Π.Ε.Υ.	01/09/2014
ΠΕΙΡΑΙΩΣ Α.Ε.Π.Ε.Υ.	04/05/2015
<b>ΕΛΛΗΝΙΚΑ ΠΕΤΡΕΛΑΙΑ (ΚΟ)</b>	<b>Κύρια Αγορά</b>
ΕΛΛΗΝΟΑΜΕΡΙΚΑΝΙΚΗ ΧΡΗΜΑΤΙΣΤΗΡΙΑΚΗ Α.Ε.Π.Ε.Υ.	14/09/2015
ΠΕΙΡΑΙΩΣ Α.Ε.Π.Ε.Υ.	20/03/2017
<b>ΕΛΤΟΝ (ΚΟ)</b>	<b>Κύρια Αγορά</b>
ΒΕΤΑ ΧΡΗΜΑΤΙΣΤΗΡΙΑΚΗ Α.Ε.Π.Ε.Υ.	03/09/2013
<b>ΙΝΤΡΑΛΟΤ (ΚΟ)</b>	<b>Κύρια Αγορά</b>
ΒΕΤΑ ΧΡΗΜΑΤΙΣΤΗΡΙΑΚΗ Α.Ε.Π.Ε.Υ.	10/04/2017
EUROXX ΧΡΗΜΑΤΙΣΤΗΡΙΑΚΗ Α.Ε.Π.Ε.Υ.	12/06/2017
ΑΛΦΑ FINANCE ΑΕΠΕΥ	03/07/2017
ΠΕΙΡΑΙΩΣ Α.Ε.Π.Ε.Υ.	28/09/2013
<b>ΚΑΝΑΚΗΣ Σ. (ΚΟ)</b>	<b>Κύρια Αγορά</b>
ΒΕΤΑ ΧΡΗΜΑΤΙΣΤΗΡΙΑΚΗ Α.Ε.Π.Ε.Υ.	01/10/2013
<b>ΚΛΟΥΚΙΝΑΣ - ΛΑΠΠΑΣ (ΚΟ)</b>	<b>Κύρια Αγορά</b>
ΒΕΤΑ ΧΡΗΜΑΤΙΣΤΗΡΙΑΚΗ Α.Ε.Π.Ε.Υ.	22/09/2014
<b>ΚΡΙ - ΚΡΙ (ΚΟ)</b>	<b>Κύρια Αγορά</b>
ΛΕΩΝ ΔΕΠΟΛΑΣ ΧΡΗΜΑΤΙΣΤΗΡΙΑΚΗ Α.Ε.Π.Ε.Υ.	16/01/2017
<b>ΛΑΜΨΑ (ΚΟ)</b>	<b>Κύρια Αγορά</b>
ΛΕΩΝ ΔΕΠΟΛΑΣ ΧΡΗΜΑΤΙΣΤΗΡΙΑΚΗ Α.Ε.Π.Ε.Υ.	16/01/2017
<b>ΜΟΤΟΡ ΟΪΛ (ΚΟ)</b>	<b>Κύρια Αγορά</b>
EUROBANK EQUITIES Α.Ε.Π.Ε.Υ.	23/10/2012
ΕΘΝΙΚΗ ΧΡΗΜΑΤΙΣΤΗΡΙΑΚΗ Α.Ε.Π.Ε.Υ.	17/02/2014
ΕΛΛΗΝΟΑΜΕΡΙΚΑΝΙΚΗ ΧΡΗΜΑΤΙΣΤΗΡΙΑΚΗ Α.Ε.Π.Ε.Υ.	01/09/2014
ΠΕΙΡΑΙΩΣ Α.Ε.Π.Ε.Υ.	04/05/2015
<b>ΜΥΤΙΛΗΝΑΙΟΣ (ΚΟ)</b>	<b>Κύρια Αγορά</b>
EUROBANK EQUITIES Α.Ε.Π.Ε.Υ.	20/09/2017
ΕΘΝΙΚΗ ΧΡΗΜΑΤΙΣΤΗΡΙΑΚΗ Α.Ε.Π.Ε.Υ.	25/06/2013
ΠΕΙΡΑΙΩΣ Α.Ε.Π.Ε.Υ.	04/05/2015
<b>ΟΠΑΠ (ΚΟ)</b>	<b>Κύρια Αγορά</b>
EUROBANK EQUITIES Α.Ε.Π.Ε.Υ.	24/10/2012
MERIT ΧΡΗΜΑΤΙΣΤΗΡΙΑΚΗ Α.Ε.Π.Ε.Υ.	20/03/2017
ΑΛΦΑ FINANCE ΑΕΠΕΥ	08/01/2013
ΕΘΝΙΚΗ ΧΡΗΜΑΤΙΣΤΗΡΙΑΚΗ Α.Ε.Π.Ε.Υ.	15/01/2013
ΕΛΛΗΝΟΑΜΕΡΙΚΑΝΙΚΗ ΧΡΗΜΑΤΙΣΤΗΡΙΑΚΗ Α.Ε.Π.Ε.Υ.	25/07/2014
ΜΙΔΑΣ ΧΡΗΜΑΤΙΣΤΗΡΙΑΚΗ Α.Ε.Π.Ε.Υ.	04/04/2016
ΠΕΙΡΑΙΩΣ Α.Ε.Π.Ε.Υ.	04/05/2015
<b>ΟΤΕ (ΚΟ)</b>	<b>Κύρια Αγορά</b>
EUROBANK EQUITIES Α.Ε.Π.Ε.Υ.	24/10/2012
MERIT ΧΡΗΜΑΤΙΣΤΗΡΙΑΚΗ Α.Ε.Π.Ε.Υ.	20/03/2017
ΑΛΦΑ FINANCE ΑΕΠΕΥ	08/01/2013
ΕΘΝΙΚΗ ΧΡΗΜΑΤΙΣΤΗΡΙΑΚΗ Α.Ε.Π.Ε.Υ.	01/12/2012
ΕΛΛΗΝΟΑΜΕΡΙΚΑΝΙΚΗ ΧΡΗΜΑΤΙΣΤΗΡΙΑΚΗ Α.Ε.Π.Ε.Υ.	25/07/2014
ΜΙΔΑΣ ΧΡΗΜΑΤΙΣΤΗΡΙΑΚΗ Α.Ε.Π.Ε.Υ.	01/10/2015
ΠΕΙΡΑΙΩΣ Α.Ε.Π.Ε.Υ.	08/09/2013
<b>ΠΑΠΟΥΤΣΑΝΗΣ (ΚΟ)</b>	<b>Κύρια Αγορά</b>
ΒΕΤΑ ΧΡΗΜΑΤΙΣΤΗΡΙΑΚΗ Α.Ε.Π.Ε.Υ.	25/11/2013

**Πίνακας Μετοχών Υπό Ειδική Διαπραγμάτευση**

Μετοχές	Κατηγορία Διαπραγμάτευσης
Ειδικός Διαπραγματευτής	Έναρξη Ειδικής Διαπραγμάτευσης
<b>ΠΕΙΡΑΙΩΣ ΤΡΑΠΕΖΑ (ΚΟ)</b>	<b>Κύρια Αγορά</b>
EUROBANK EQUITIES Α.Ε.Π.Ε.Υ.	23/10/2012
EUROXX ΧΡΗΜΑΤΙΣΤΗΡΙΑΚΗ Α.Ε.Π.Ε.Υ.	15/02/2016
MERIT ΧΡΗΜΑΤΙΣΤΗΡΙΑΚΗ Α.Ε.Π.Ε.Υ.	16/09/2013
ΕΘΝΙΚΗ ΧΡΗΜΑΤΙΣΤΗΡΙΑΚΗ Α.Ε.Π.Ε.Υ.	02/06/2013
ΜΙΔΑΣ ΧΡΗΜΑΤΙΣΤΗΡΙΑΚΗ Α.Ε.Π.Ε.Υ.	11/01/2016
ΠΕΙΡΑΙΩΣ Α.Ε.Π.Ε.Υ.	16/02/2013
<b>ΠΕΤΡΟΠΟΥΛΟΣ ΠΕΤΡΟΣ (ΚΟ)</b>	<b>Κύρια Αγορά</b>
ΒΕΤΑ ΧΡΗΜΑΤΙΣΤΗΡΙΑΚΗ Α.Ε.Π.Ε.Υ.	28/05/2013
<b>ΠΛΑΙΣΙΟ COMPUTERS (ΚΟ)</b>	<b>Κύρια Αγορά</b>
ΒΕΤΑ ΧΡΗΜΑΤΙΣΤΗΡΙΑΚΗ Α.Ε.Π.Ε.Υ.	05/05/2014
EUROBANK EQUITIES Α.Ε.Π.Ε.Υ.	02/03/2015
<b>ΣΑΡΑΝΤΗΣ ΓΡ. (ΚΟ)</b>	<b>Κύρια Αγορά</b>
ΒΕΤΑ ΧΡΗΜΑΤΙΣΤΗΡΙΑΚΗ Α.Ε.Π.Ε.Υ.	14/05/2013
EUROBANK EQUITIES Α.Ε.Π.Ε.Υ.	24/10/2016
ΑΛΦΑ FINANCE ΑΕΠΕΥ	19/06/2017
<b>ΤΙΤΑΝ (ΚΟ)</b>	<b>Κύρια Αγορά</b>
EUROBANK EQUITIES Α.Ε.Π.Ε.Υ.	23/10/2012
ΕΘΝΙΚΗ ΧΡΗΜΑΤΙΣΤΗΡΙΑΚΗ Α.Ε.Π.Ε.Υ.	17/02/2014
ΠΕΙΡΑΙΩΣ Α.Ε.Π.Ε.Υ.	04/05/2015
<b>ΤΡΑΠΕΖΑ EUROBANK ERGASIAS (ΚΟ)</b>	<b>Κύρια Αγορά</b>
EUROBANK EQUITIES Α.Ε.Π.Ε.Υ.	01/06/2013
ΑΛΦΑ FINANCE ΑΕΠΕΥ	08/01/2013
ΕΘΝΙΚΗ ΧΡΗΜΑΤΙΣΤΗΡΙΑΚΗ Α.Ε.Π.Ε.Υ.	01/01/2017
ΕΛΛΗΝΟΑΜΕΡΙΚΑΝΙΚΗ ΧΡΗΜΑΤΙΣΤΗΡΙΑΚΗ Α.Ε.Π.Ε.Υ.	25/07/2014
ΜΙΔΑΣ ΧΡΗΜΑΤΙΣΤΗΡΙΑΚΗ Α.Ε.Π.Ε.Υ.	07/01/2016
ΠΕΙΡΑΙΩΣ Α.Ε.Π.Ε.Υ.	28/09/2013
<b>ΥΓΕΙΑ (ΚΟ)</b>	<b>Κύρια Αγορά</b>
ΕΛΛΗΝΟΑΜΕΡΙΚΑΝΙΚΗ ΧΡΗΜΑΤΙΣΤΗΡΙΑΚΗ Α.Ε.Π.Ε.Υ.	18/04/2016

**Γνωστοποιήσεις Συναλλαγών - Κατάλογος Υπόχρεων Προσώπων**

Ημερομηνία Υποβολής [1]	Επωνυμία	Λόγος Υποβολής [2]	Υπόχρεος	Ιδιότητα Υποχρέου	Σχέση με τον Υπόχρεο	Ημερομηνία Συναλλαγής	Αγορά	Όγκος Συναλλαγών	Αξία Συναλλαγών	Φύση Συναλλαγής [3]	Είδος Χρηματικού μέσου	Παρατηρήσεις [4]

**Σημειώσεις Γνωστοποιήσεων Συναλλαγών**

Για περισσότερες πληροφορίες επί των γνωστοποιήσεων συναλλαγών επισκεφτείτε την ιστοσελίδα <http://athexgroup.gr/el/web/guest/companies-info-trade-notifications>

[1] - Η Ημερομηνία Υποβολής αφορά την Ημερομηνία που η Γνωστοποίηση παρελήφθει από το Χ.Α.

[2] - Λόγος Υποβολής: Α: Πρόσωπο που ασκεί Διευθυντικά καθήκοντα, Β: Πρόσωπο που έχει στενό δεσμό με πρόσωπο που ασκεί Διευθυντικά καθήκοντα.

[3] - Φύση Συναλλαγής: Α: Αγορά, Π: Πώληση.

[4] - Παρατηρήσεις: 1 - Λόγω Συμμετοχής σε ΑΜΚ, 2 - Λόγω Εξάσκησης Δικαιώματος Προαίρεσης αγοράς μετοχών που παρέχεται στο προσωπικό, 3 - Λόγω Δωρεάς, 4 - Λόγω Συγχώνευσης ή Διάσπασης κλπ, 5 - Λόγω Μετατροπής ή Ανταλλαγής Ομολογιών, 6 - Ανταλλαγή λόγω Προαιρετικής Δημόσιας Πρότασης.

Υποκείμενη Αγορά				Αγορά Παραγώγων													
Ανωτ Τιμή	Κατωτ Τιμή	Τιμή κλεισ.	Μεταβ.	Μήνας Παράδοσης	Άνοιγμα	Ανωτ Τιμή	Κατωτ Τιμή	Τελ Τιμή	Τιμή κλεισ.	Τελευταία ζήτηση	Τελευταία προσφορά	Τιμή Εκκαθάρισης	Υψηλό ζωής	Χαμηλό ζωής	Πράξεις	Όγκος	Ανοικτές θέσεις
FTSE/X.A. Large Cap				(Μονάδα Διαπραγμάτευσης: 1 Μονάδα Δείκτη x 2€, Χρηματικός Διακανονισμός)													
2,030.83	2,002.05	2,012.42	0.44%	Νοέμβριος 2017	2,003.00	2,032.25	2,003.00	2,016.50	2,016.50	---	---	2,009.75	2,128.50	---	329	1,381	4,188
				Δεκέμβριος 2017	2,010.00	2,029.50	2,008.00	2,009.25	2,009.25	---	---	2,010.50	2,029.50	---	38	258	340
				Ιανουάριος 2018	---	---	---	---	2,012.25	---	---	---	---	---	---	---	---
				Μάρτιος 2018	---	---	---	---	2,018.50	---	---	---	---	---	---	---	---
				Ιούνιος 2018	---	---	---	---	2,028.75	---	---	---	---	---	---	---	---
				Σεπτέμβριος 2018	---	---	---	---	2,039.50	---	---	---	---	---	---	---	---

Υποκείμενη Αγορά				Αγορά Παραγώγων													
Ανωτ Τιμή	Κατωτ Τιμή	Τιμή κλεισ.	Μεταβ.	Μήνας Παράδοσης	Άνοιγμα	Ανωτ Τιμή	Κατωτ Τιμή	Τελ Τιμή	Τιμή κλεισ.	Τελευταία ζήτηση	Τελευταία προσφορά	Τιμή Εκκαθάρισης	Υψηλό ζωής	Χαμηλό ζωής	Πράξεις	Όγκος	Ανοικτές θέσεις
(Μέγεθος Συμβολαίου: 100 Μετοχές, Φυσική Παράδοση)																	
<b>ALPHA BANK (ΚΟ)</b>				Δεκέμβριος 2017	1.72	1.77	1.68	1.71	1.71	---	---	1.69	2.20	---	244	4,852	42,378
1.76	1.68	1.71	-0.58%	Μάρτιος 2018	1.74	1.74	1.74	1.74	1.74	---	---	1.71	1.74	---	1	2	2
				Ιούνιος 2018	---	---	---	---	1.74	---	---	---	---	---	---	---	---
				Σεπτέμβριος 2018	---	---	---	---	1.75	---	---	---	---	---	---	---	---
(Μέγεθος Συμβολαίου: 100 Μετοχές, Φυσική Παράδοση)																	
<b>ATTICA BANK A.T.E. (ΚΟ)</b>				Δεκέμβριος 2017	0.054	0.054	0.054	0.054	0.054	---	---	0.054	0.074	---	3	39	1,101
0.056	0.054	0.054	0.00%	Μάρτιος 2018	---	---	---	---	0.054	---	---	---	---	---	---	---	---
				Ιούνιος 2018	---	---	---	---	0.055	---	---	---	---	---	---	---	---
				Σεπτέμβριος 2018	---	---	---	---	0.055	---	---	---	---	---	---	---	---
(Μέγεθος Συμβολαίου: 100 Μετοχές, Φυσική Παράδοση)																	
<b>CENERGY HOLDINGS (ΚΑ)</b>				Δεκέμβριος 2017	1.04	1.10	1.04	1.07	1.07	---	---	1.08	1.28	---	23	257	8,115
1.08	1.06	1.07	0.94%	Μάρτιος 2018	---	---	---	---	1.07	---	---	---	---	---	---	---	---
				Ιούνιος 2018	---	---	---	---	1.07	---	---	---	---	---	---	---	---
				Σεπτέμβριος 2018	---	---	---	---	1.08	---	---	---	---	---	---	---	---
(Μέγεθος Συμβολαίου: 100 Μετοχές, Φυσική Παράδοση)																	
<b>COCA-COLA HBC AG (ΚΟ)</b>				Δεκέμβριος 2017	29.15	29.54	29.15	29.54	29.54	---	---	29.59	29.54	---	12	21	290
29.58	29.05	29.58	2.25%	Μάρτιος 2018	---	---	---	---	29.15	---	---	---	---	---	---	---	---
				Ιούνιος 2018	---	---	---	---	29.29	---	---	---	---	---	---	---	---
				Σεπτέμβριος 2018	---	---	---	---	29.45	---	---	---	---	---	---	---	---
(Μέγεθος Συμβολαίου: 100 Μετοχές, Φυσική Παράδοση)																	
<b>FOLLI-FOLLIE (ΚΟ)</b>				Δεκέμβριος 2017	17.50	17.50	17.21	17.24	17.24	---	---	17.22	21.64	---	79	114	1,199
17.57	17.18	17.27	-1.31%	Μάρτιος 2018	---	---	---	---	17.63	---	---	17.34	17.99	---	---	---	1
				Ιούνιος 2018	---	---	---	---	17.72	---	---	---	---	---	---	---	---
				Σεπτέμβριος 2018	---	---	---	---	17.81	---	---	---	---	---	---	---	---
(Μέγεθος Συμβολαίου: 100 Μετοχές, Φυσική Παράδοση)																	
<b>FOURLIS ΣΥΜΜΕΤΟΧΩΝ (ΚΟ)</b>				Δεκέμβριος 2017	5.61	5.64	5.61	5.63	5.63	---	---	5.55	5.79	---	4	20	168
5.66	5.57	5.58	0.18%	Μάρτιος 2018	---	---	---	---	5.61	---	---	---	---	---	---	---	---
				Ιούνιος 2018	---	---	---	---	5.64	---	---	---	---	---	---	---	---
				Σεπτέμβριος 2018	---	---	---	---	5.67	---	---	---	---	---	---	---	---
(Μέγεθος Συμβολαίου: 100 Μετοχές, Φυσική Παράδοση)																	
<b>GRIVALIA PROPERTIES (ΚΟ)</b>				Δεκέμβριος 2017	8.98	8.98	8.97	8.97	8.97	---	---	9.02	9.14	---	2	6	302
9.04	8.83	8.96	0.79%	Μάρτιος 2018	---	---	---	---	8.96	---	---	---	---	---	---	---	---
				Ιούνιος 2018	---	---	---	---	9.00	---	---	---	---	---	---	---	---
				Σεπτέμβριος 2018	---	---	---	---	9.05	---	---	---	---	---	---	---	---
(Μέγεθος Συμβολαίου: 100 Μετοχές, Φυσική Παράδοση)																	
<b>JUMBO (ΚΟ)</b>				Δεκέμβριος 2017	13.85	13.85	13.55	13.55	13.55	---	---	13.49	16.00	---	34	66	1,265
13.90	13.55	13.56	-1.74%	Μάρτιος 2018	---	---	---	---	13.90	---	---	---	---	---	---	---	---
				Ιούνιος 2018	---	---	---	---	13.97	---	---	---	---	---	---	---	---
				Σεπτέμβριος 2018	---	---	---	---	14.05	---	---	---	---	---	---	---	---



Υποκείμενη Αγορά				Αγορά Παραγώγων													
Ανωτ Τιμή	Κατωτ Τιμή	Τιμή κλεισ.	Μεταβ.	Μήνας Παράδοσης	Άνοιγμα	Ανωτ Τιμή	Κατωτ Τιμή	Τελ Τιμή	Τιμή κλεισ.	Τελευταία ζήτηση	Τελευταία προσφορά	Τιμή Εκκαθάρισης	Υψηλό ζωής	Χαμηλό ζωής	Πράξεις	Όγκος	Ανοικτές θέσεις
<b>LAMDA DEVELOPMENT(ΚΟ)</b>																	
(Μέγεθος Συμβολαίου: 100 Μετοχές, Φυσική Παράδοση)																	
6.65	6.45	6.60	1.85%	Δεκέμβριος 2017	6.46	6.61	6.46	6.57	6.57	---	---	6.58	7.28	---	11	28	1,762
				Μάρτιος 2018	---	---	---	---	6.53	---	---	---	---	---	---	---	---
				Ιούνιος 2018	---	---	---	---	6.56	---	---	---	---	---	---	---	---
				Σεπτέμβριος 2018	---	---	---	---	6.60	---	---	---	---	---	---	---	---
<b>MARFIN INVESTMENT GROUP (ΚΟ)</b>																	
(Μέγεθος Συμβολαίου: 100 Μετοχές, Φυσική Παράδοση)																	
0.095	0.092	0.094	2.17%	Δεκέμβριος 2017	0.094	0.096	0.093	0.094	0.094	---	---	0.094	0.151	---	45	940	53,792
				Μάρτιος 2018	---	---	---	---	0.093	---	---	---	---	---	---	---	---
				Ιούνιος 2018	---	---	---	---	0.093	---	---	---	---	---	---	---	---
				Σεπτέμβριος 2018	---	---	---	---	0.094	---	---	---	---	---	---	---	---
<b>VIOHALCO SA/NV (ΚΑ)</b>																	
(Μέγεθος Συμβολαίου: 100 Μετοχές, Φυσική Παράδοση)																	
3.12	3.04	3.05	0.33%	Δεκέμβριος 2017	3.08	3.15	3.05	3.06	3.06	---	---	3.06	3.49	---	119	558	10,197
				Μάρτιος 2018	---	---	---	---	3.06	---	---	3.01	3.18	---	---	---	---
				Ιούνιος 2018	---	---	---	---	3.08	---	---	---	---	---	---	---	---
				Σεπτέμβριος 2018	---	---	---	---	3.09	---	---	---	---	---	---	---	---
<b>ΑΔΜΗΕ ΣΥΜΜΕΤΟΧΩΝ Α.Ε. (ΚΟ)</b>																	
(Μέγεθος Συμβολαίου: 100 Μετοχές, Φυσική Παράδοση)																	
1.90	1.84	1.87	1.08%	Δεκέμβριος 2017	1.85	1.90	1.85	1.87	1.87	---	---	1.88	2.10	---	45	291	6,945
				Μάρτιος 2018	---	---	---	---	1.86	---	---	1.86	1.93	---	---	---	---
				Ιούνιος 2018	---	---	---	---	1.87	---	---	---	---	---	---	---	---
				Σεπτέμβριος 2018	---	---	---	---	1.88	---	---	---	---	---	---	---	---
<b>ΓΕΚ ΤΕΡΝΑ (ΚΟ)</b>																	
(Μέγεθος Συμβολαίου: 100 Μετοχές, Φυσική Παράδοση)																	
4.40	4.27	4.30	-0.46%	Δεκέμβριος 2017	4.26	4.40	4.26	4.30	4.30	---	---	4.32	4.40	---	53	200	7,676
				Μάρτιος 2018	---	---	---	---	4.35	---	---	4.34	4.34	---	---	---	500
				Ιούνιος 2018	---	---	---	---	4.37	---	---	---	---	---	---	---	---
				Σεπτέμβριος 2018	---	---	---	---	4.40	---	---	---	---	---	---	---	---
<b>ΔΕΗ (ΚΟ)</b>																	
(Μέγεθος Συμβολαίου: 100 Μετοχές, Φυσική Παράδοση)																	
1.94	1.89	1.91	0.00%	Δεκέμβριος 2017	1.94	1.95	1.91	1.91	1.91	---	---	1.92	2.31	---	23	193	6,989
				Μάρτιος 2018	---	---	---	---	1.92	---	---	1.92	2.06	---	---	---	1
				Ιούνιος 2018	---	---	---	---	1.93	---	---	---	---	---	---	---	---
				Σεπτέμβριος 2018	---	---	---	---	1.94	---	---	---	---	---	---	---	---
<b>ΕΘΝΙΚΗ ΤΡΑΠΕΖΑ (ΚΟ)</b>																	
(Μέγεθος Συμβολαίου: 100 Μετοχές, Φυσική Παράδοση)																	
0.292	0.282	0.287	0.35%	Δεκέμβριος 2017	0.287	0.292	0.282	0.287	0.287	---	---	0.289	0.365	---	286	27,100	134,752
				Μάρτιος 2018	---	---	---	---	0.288	---	---	---	---	---	---	---	---
				Ιούνιος 2018	---	---	---	---	0.290	---	---	---	---	---	---	---	---
				Σεπτέμβριος 2018	---	---	---	---	0.291	---	---	---	---	---	---	---	---
<b>ΕΛΛΑΚΤΩΡ (ΚΟ)</b>																	
(Μέγεθος Συμβολαίου: 100 Μετοχές, Φυσική Παράδοση)																	
1.64	1.59	1.61	-1.23%	Δεκέμβριος 2017	1.63	1.65	1.59	1.60	1.60	---	---	1.60	1.78	---	53	284	6,896
				Μάρτιος 2018	---	---	---	---	1.64	---	---	---	---	---	---	---	---
				Ιούνιος 2018	---	---	---	---	1.65	---	---	---	---	---	---	---	---
				Σεπτέμβριος 2018	---	---	---	---	1.66	---	---	---	---	---	---	---	---

Υποκείμενη Αγορά				Αγορά Παραγώγων													
Ανωτ Τιμή	Κατωτ Τιμή	Τιμή κλεισ.	Μεταβ.	Μήνας Παράδοσης	Άνοιγμα	Ανωτ Τιμή	Κατωτ Τιμή	Τελ Τιμή	Τιμή κλεισ.	Τελευταία ζήτηση	Τελευταία προσφορά	Τιμή Εκκαθάρισης	Υψηλό ζωής	Χαμηλό ζωής	Πράξεις	Όγκος	Ανοικτές θέσεις
(Μέγεθος Συμβολαίου: 100 Μετοχές, Φυσική Παράδοση)																	
<b>ΕΛΛΗΝ. ΧΡΗΜΑΤΙΣΤΗΡΙΑ Χ.Α. (ΚΟ)</b>				Δεκέμβριος 2017	4.89	4.89	4.77	4.82	4.82	---	---	4.81	5.50	---	38	134	4,751
4.88	4.74	4.79	-1.24%	Μάρτιος 2018	---	---	---	---	4.89	---	---	---	---	---	---	---	---
				Ιούνιος 2018	---	---	---	---	4.91	---	---	---	---	---	---	---	---
				Σεπτέμβριος 2018	---	---	---	---	4.94	---	---	---	---	---	---	---	---
(Μέγεθος Συμβολαίου: 100 Μετοχές, Φυσική Παράδοση)																	
<b>ΕΛΛΗΝΙΚΑ ΠΕΤΡΕΛΑΙΑ (ΚΟ)</b>				Δεκέμβριος 2017	7.46	7.52	7.33	7.39	7.39	---	---	7.41	7.80	---	42	100	3,638
7.53	7.39	7.39	-0.54%	Μάρτιος 2018	---	---	---	---	7.49	---	---	7.29	---	---	---	---	1
				Ιούνιος 2018	---	---	---	---	7.52	---	---	---	---	---	---	---	---
				Σεπτέμβριος 2018	---	---	---	---	7.56	---	---	---	---	---	---	---	---
(Μέγεθος Συμβολαίου: 100 Μετοχές, Φυσική Παράδοση)																	
<b>ΕΥΔΑΠ (ΚΟ)</b>				Δεκέμβριος 2017	6.00	6.00	5.95	5.95	5.95	---	---	5.95	6.58	---	6	7	1,297
6.05	5.92	5.94	-1.49%	Μάρτιος 2018	---	---	---	---	6.07	---	---	---	---	---	---	---	---
				Ιούνιος 2018	---	---	---	---	6.11	---	---	---	---	---	---	---	---
				Σεπτέμβριος 2018	---	---	---	---	6.14	---	---	---	---	---	---	---	---
(Μέγεθος Συμβολαίου: 100 Μετοχές, Φυσική Παράδοση)																	
<b>ΙΝΤΡΑΛΟΤ (ΚΟ)</b>				Δεκέμβριος 2017	1.09	1.10	1.08	1.10	1.10	---	---	1.10	1.31	---	18	107	4,813
1.11	1.07	1.11	3.74%	Μάρτιος 2018	---	---	---	---	1.08	---	---	---	---	---	---	---	---
				Ιούνιος 2018	---	---	---	---	1.08	---	---	---	---	---	---	---	---
				Σεπτέμβριος 2018	---	---	---	---	1.09	---	---	---	---	---	---	---	---
(Μέγεθος Συμβολαίου: 100 Μετοχές, Φυσική Παράδοση)																	
<b>ΜΟΤΟΡ ΟΪΛ (ΚΟ)</b>				Δεκέμβριος 2017	20.95	21.00	20.44	21.00	21.00	---	---	20.92	21.14	---	32	90	526
21.20	20.55	21.10	0.48%	Μάρτιος 2018	20.74	20.74	20.35	20.35	20.35	---	---	20.82	20.74	---	4	8	---
				Ιούνιος 2018	---	---	---	---	21.26	---	---	---	---	---	---	---	---
				Σεπτέμβριος 2018	---	---	---	---	21.38	---	---	---	---	---	---	---	---
(Μέγεθος Συμβολαίου: 100 Μετοχές, Φυσική Παράδοση)																	
<b>ΜΥΤΙΛΗΝΑΙΟΣ (ΚΟ)</b>				Δεκέμβριος 2017	9.14	9.17	9.09	9.11	9.11	---	---	9.06	9.17	---	81	394	10,411
9.15	9.07	9.07	0.11%	Μάρτιος 2018	---	---	---	---	9.13	---	---	9.09	---	---	---	---	---
				Ιούνιος 2018	---	---	---	---	9.17	---	---	---	---	---	---	---	---
				Σεπτέμβριος 2018	---	---	---	---	9.22	---	---	---	---	---	---	---	---
(Μέγεθος Συμβολαίου: 100 Μετοχές, Φυσική Παράδοση)																	
<b>ΟΛΠ (ΚΟ)</b>				Δεκέμβριος 2017	15.44	15.64	15.44	15.64	15.64	---	---	15.53	16.07	---	3	15	1,066
15.68	15.40	15.55	0.78%	Μάρτιος 2018	---	---	---	---	15.54	---	---	---	---	---	---	---	---
				Ιούνιος 2018	---	---	---	---	15.62	---	---	---	---	---	---	---	---
				Σεπτέμβριος 2018	---	---	---	---	15.71	---	---	---	---	---	---	---	---
(Μέγεθος Συμβολαίου: 100 Μετοχές, Φυσική Παράδοση)																	
<b>ΟΠΑΠ (ΚΟ)</b>				Δεκέμβριος 2017	9.64	9.72	9.59	9.72	9.72	---	---	9.68	9.77	---	29	110	3,211
9.72	9.55	9.72	0.31%	Μάρτιος 2018	---	---	---	---	9.76	---	---	---	---	---	---	---	---
				Ιούνιος 2018	---	---	---	---	9.81	---	---	---	---	---	---	---	---
				Σεπτέμβριος 2018	---	---	---	---	9.86	---	---	---	---	---	---	---	---

Υποκείμενη Αγορά				Αγορά Παραγώγων													
Ανωτ Τιμή	Κατωτ Τιμή	Τιμή κλεισ.	Μεταβ.	Μήνας Παράδοσης	Άνοιγμα	Ανωτ Τιμή	Κατωτ Τιμή	Τελ Τιμή	Τιμή κλεισ.	Τελευταία ζήτηση	Τελευταία προσφορά	Τιμή Εκκαθάρισης	Υψηλό ζωής	Χαμηλό ζωής	Πρόξεις	Όγκος	Ανοικτές θέσεις
(Μέγεθος Συμβολαίου: 100 Μετοχές, Φυσική Παράδοση)																	
<b>ΟΤΕ (ΚΟ)</b>				Δεκέμβριος 2017	10.52	10.82	10.50	10.62	10.62	---	---	10.62	10.82	---	214	1,589	6,253
10.79	10.48	10.60	0.95%	Μάρτιος 2018	10.53	10.79	10.53	10.57	10.57	---	---	10.58	10.79	---	3	42	43
				Ιούνιος 2018	---	---	---	---	10.63	---	---	---	---	---	---	---	---
				Σεπτέμβριος 2018	---	---	---	---	10.69	---	---	---	---	---	---	---	---
(Μέγεθος Συμβολαίου: 100 Μετοχές, Φυσική Παράδοση)																	
<b>ΠΕΙΡΑΙΩΣ ΤΡΑΠΕΖΑ (ΚΟ)</b>				Δεκέμβριος 2017	2.50	2.58	2.47	2.48	2.48	---	---	2.50	5.05	---	263	3,694	16,286
2.57	2.47	2.47	-1.20%	Μάρτιος 2018	---	---	---	---	2.52	---	---	2.52	2.61	---	---	---	---
				Ιούνιος 2018	---	---	---	---	2.53	---	---	---	---	---	---	---	---
				Σεπτέμβριος 2018	---	---	---	---	2.54	---	---	---	---	---	---	---	---
(Μέγεθος Συμβολαίου: 100 Μετοχές, Φυσική Παράδοση)																	
<b>ΤΕΡΝΑ ΕΝΕΡΓΕΙΑΚΗ (ΚΟ)</b>				Δεκέμβριος 2017	4.35	4.35	4.27	4.27	4.27	---	---	4.28	4.35	---	14	28	3,742
4.37	4.26	4.27	-0.47%	Μάρτιος 2018	---	---	---	---	4.32	---	---	---	---	---	---	---	---
				Ιούνιος 2018	---	---	---	---	4.34	---	---	---	---	---	---	---	---
				Σεπτέμβριος 2018	---	---	---	---	4.37	---	---	---	---	---	---	---	---
(Μέγεθος Συμβολαίου: 100 Μετοχές, Φυσική Παράδοση)																	
<b>ΤΙΤΑΝ (ΚΟ)</b>				Δεκέμβριος 2017	20.28	20.50	20.00	20.31	20.31	---	---	20.03	24.60	---	30	103	675
20.58	19.98	20.33	-0.34%	Μάρτιος 2018	---	---	---	---	20.55	---	---	19.99	21.24	---	---	---	1
				Ιούνιος 2018	---	---	---	---	20.66	---	---	---	---	---	---	---	---
				Σεπτέμβριος 2018	---	---	---	---	20.77	---	---	---	---	---	---	---	---
(Μέγεθος Συμβολαίου: 100 Μετοχές, Φυσική Παράδοση)																	
<b>ΤΡΑΠΕΖΑ EUROBANK ERGASIAS (ΚΟ)</b>				Δεκέμβριος 2017	0.707	0.733	0.706	0.713	0.713	---	---	0.712	0.946	---	219	5,763	61,923
0.734	0.705	0.706	-0.70%	Μάρτιος 2018	0.730	0.730	0.711	0.711	0.711	---	---	0.716	0.761	---	2	10	10
				Ιούνιος 2018	---	---	---	---	0.720	---	---	---	---	---	---	---	---
				Σεπτέμβριος 2018	---	---	---	---	0.724	---	---	---	---	---	---	---	---

FTSE/X.A. Large Cap

(Μονάδα Διαπραγμάτευσης: 1 Μονάδα Δείκτη x 2€ - Τρόπος Εξάσκησης: Ευρωπαϊκός Χρηματικός Διακανονισμός)

Τιμή Εξάσκησης	Δικαιώματα Αγοράς														Δικαιώματα Πώλησης																																									
	Νοέμβριος 2017							Δεκέμβριος 2017							Λοιποί Μήνες		Νοέμβριος 2017							Δεκέμβριος 2017							Λοιποί Μήνες		Τιμή Εξάσκησης																							
	Ανοιγμα	Ανιτ Τιμή	Κατωτ Τιμή	Τελ Τιμή	Τιμή κλεισ.	Όγκος	Ανοικτές θέσεις	Ανοιγμα	Ανιτ Τιμή	Κατωτ Τιμή	Τελ Τιμή	Τιμή κλεισ.	Όγκος	Ανοικτές θέσεις	Όγκος	Ανοικτές θέσεις	Ανοιγμα	Ανιτ Τιμή	Κατωτ Τιμή	Τελ Τιμή	Τιμή κλεισ.	Όγκος	Ανοικτές θέσεις	Ανοιγμα	Ανιτ Τιμή	Κατωτ Τιμή	Τελ Τιμή	Τιμή κλεισ.	Όγκος	Ανοικτές θέσεις	Όγκος	Ανοικτές θέσεις																								
1,500	-	-	-	-	-	-	-	0.00	0.00	0.00	-	502.00	-	-	-	-	-	-	-	-	-	-	-	-	0.00	0.00	0.00	-	0.01	-	-	-		-	1,500																					
1,525	-	-	-	-	-	-	-	0.00	0.00	0.00	-	477.00	-	-	-	-	-	-	-	-	-	-	-	-	0.00	0.00	0.00	-	0.03	-	-	-	-	1,525																						
1,550	-	-	-	-	-	-	-	0.00	0.00	0.00	-	452.00	-	-	-	-	-	-	-	-	-	-	-	-	0.00	0.00	0.00	-	0.06	-	-	-	-	1,550																						
1,575	-	-	-	-	-	-	-	0.00	0.00	0.00	-	427.00	-	-	-	-	-	-	-	-	-	-	-	-	0.00	0.00	0.00	-	0.11	-	-	-	-	1,575																						
1,600	-	-	-	-	-	-	-	0.00	0.00	0.00	-	402.00	-	-	-	-	-	-	-	-	-	-	-	-	0.00	0.00	0.00	-	0.20	-	-	-	-	1,600																						
1,625	-	-	-	-	-	-	-	0.00	0.00	0.00	-	377.00	-	-	-	-	-	-	-	-	-	-	-	-	0.00	0.00	0.00	-	0.36	-	-	-	-	1,625																						
1,650	-	-	-	-	-	-	-	0.00	0.00	0.00	-	353.00	-	-	-	-	-	-	-	-	-	-	-	-	0.00	0.00	0.00	-	0.62	-	-	-	-	1,650																						
1,675	-	-	-	-	-	-	-	0.00	0.00	0.00	-	328.00	-	20	-	-	-	-	-	-	-	-	-	-	0.00	0.00	0.00	-	1.00	-	-	-	-	1,675																						
1,700	-	-	-	-	-	-	-	0.00	0.00	0.00	-	304.00	-	-	-	-	-	-	-	-	-	-	-	-	0.00	0.00	0.00	-	1.60	-	-	-	-	1,700																						
1,725	-	-	-	-	-	-	-	0.00	0.00	0.00	-	280.00	-	-	-	-	-	-	-	-	-	-	-	-	0.00	0.00	0.00	-	2.60	-	-	-	-	1,725																						
1,750	-	-	-	-	-	-	-	0.00	0.00	0.00	-	256.00	-	-	-	-	-	-	-	-	-	-	-	-	0.00	0.00	0.00	-	3.90	-	-	-	-	1,750																						
1,775	-	-	-	-	-	-	-	0.00	0.00	0.00	-	233.00	-	-	-	-	-	-	-	-	-	-	-	-	0.00	0.00	0.00	-	5.70	-	-	-	-	1,775																						
1,800	0.00	0.00	0.00	-	202.00	-	-	0.00	0.00	0.00	-	210.00	-	-	-	-	-	-	-	-	-	-	-	-	0.00	0.00	0.00	-	8.20	-	-	-	-	1,800																						
1,825	0.00	0.00	0.00	-	177.00	-	-	0.00	0.00	0.00	-	189.00	-	-	-	-	-	-	-	-	-	-	-	-	0.00	0.00	0.00	-	11.50	-	-	-	-	1,825																						
1,850	0.00	0.00	0.00	-	154.00	-	-	0.00	0.00	0.00	-	168.00	-	2	-	-	-	-	-	-	-	-	-	-	0.00	0.00	0.00	-	15.50	-	-	-	-	1,850																						
1,875	0.00	0.00	0.00	-	131.00	-	-	0.00	0.00	0.00	-	148.00	-	-	-	-	-	-	-	-	-	-	-	-	0.00	0.00	0.00	-	20.75	-	20	-	-	1,875																						
1,900	0.00	0.00	0.00	-	109.00	-	1	0.00	0.00	0.00	-	130.00	-	20	-	-	-	-	-	-	-	-	-	-	0.00	0.00	0.00	-	27.25	-	120	-	-	1,900																						
1,925	0.00	0.00	0.00	-	89.00	-	1	0.00	0.00	0.00	-	113.00	-	22	-	-	-	-	-	-	-	-	-	10.50	0.00	10.50	11.50	11.50	6	1,559	0.00	0.00	0.00	-	35.00	-	440	1,925																		
1,950	0.00	0.00	0.00	-	71.00	-	229	55.50	109.00	55.50	109.00	109.00	4	40	-	-	-	-	-	-	-	-	-	16.00	0.00	16.00	16.00	16.00	1	324	36.00	36.50	36.00	36.00	36.00	61	1,111	1,950																		
1,975	0.00	0.00	0.00	-	55.00	-	475	0.00	0.00	0.00	-	82.50	-	58	-	-	-	-	-	-	-	-	-	25.00	0.00	20.75	20.75	20.75	3	172	55.00	56.50	55.00	56.50	56.50	40	188	1,975																		
2,000	47.00	47.00	47.00	47.00	47.00	1	270	0.00	0.00	0.00	-	69.50	-	24	-	-	-	-	-	-	-	-	-	26.50	47.00	26.50	34.00	34.00	3	239	0.00	0.00	0.00	-	66.50	-	-	2,000																		
2,050	27.50	30.00	20.50	20.50	20.50	62	395	54.00	54.00	45.00	45.00	45.00	5	70	-	-	-	-	-	-	-	-	-	0.00	30.00	0.00	-	70.50	-	120	0.00	0.00	0.00	-	95.00	-	9	2,050																		
2,100	10.00	10.75	7.00	7.00	7.00	22	205	35.00	35.00	35.00	35.00	35.00	10	10	-	-	-	-	-	-	-	-	-	0.00	10.75	0.00	-	109.00	-	-	0.00	0.00	0.00	-	129.00	-	-	2,100																		
2,150	0.00	0.00	0.00	-	4.00	-	44	0.00	0.00	0.00	-	20.00	-	-	-	-	-	-	-	-	-	-	-	0.00	0.00	0.00	-	153.00	-	-	0.00	0.00	0.00	-	167.00	-	-	2,150																		
2,200	0.00	0.00	0.00	-	1.40	-	15	0.00	0.00	0.00	-	12.25	-	4	-	-	-	-	-	-	-	-	-	0.00	0.00	0.00	-	200.00	-	-	0.00	0.00	0.00	-	209.00	-	-	2,200																		
2,250	0.00	0.00	0.00	-	0.44	-	-	0.00	0.00	0.00	-	7.20	-	-	-	-	-	-	-	-	-	-	-	0.00	0.00	0.00	-	249.00	-	-	0.00	0.00	0.00	-	254.00	-	-	2,250																		
2,300	0.00	0.00	0.00	-	0.12	-	-	0.00	0.00	0.00	-	4.00	-	-	-	-	-	-	-	-	-	-	-	0.00	0.00	0.00	-	299.00	-	-	0.00	0.00	0.00	-	301.00	-	-	2,300																		
2,350	0.00	0.00	0.00	-	0.03	-	-	0.00	0.00	0.00	-	2.20	-	-	-	-	-	-	-	-	-	-	-	0.00	0.00	0.00	-	349.00	-	-	0.00	0.00	0.00	-	349.00	-	-	2,350																		
2,400	0.00	0.00	0.00	-	0.01	-	-	0.00	0.00	0.00	-	1.10	-	-	-	-	-	-	-	-	-	-	-	0.00	0.00	0.00	-	399.00	-	-	0.00	0.00	0.00	-	397.00	-	-	2,400																		
2,450	0.00	0.00	0.00	-	0.01	-	-	0.00	0.00	0.00	-	0.58	-	-	-	-	-	-	-	-	-	-	-	0.00	0.00	0.00	-	449.00	-	-	0.00	0.00	0.00	-	447.00	-	-	2,450																		
2,500	-	-	-	-	-	-	-	0.00	0.00	0.00	-	0.28	-	-	-	-	-	-	-	-	-	-	-	0.00	0.00	0.00	-	496.00	-	-	0.00	0.00	0.00	-	496.00	-	-	2,500																		
<b>Σύνολο:</b>								85		1,635					19		270		0		0																13		2,498																	
<b>Αριθμός Πράξεων:</b>																																																								

ALPHA BANK (ΚΟ)

(Μέγεθος Συμβολαίου: 100 Μετοχές, Τρόπος Εξάσκησης: Αμερικάνικος, Φυσική Παράδοση)

Τιμή Εξάσκησης	Δικαιώματα Αγοράς												Δικαιώματα Πώλησης												Τιμή Εξάσκησης			
	Νοέμβριος 2017				Δεκέμβριος 2017				Λοιποί Μήνες				Νοέμβριος 2017				Δεκέμβριος 2017				Λοιποί Μήνες							
	Άνοιγμα	Ανιγν. Τιμή	Καπιτ. Τιμή	Τελ. Τιμή	Τιμή κλεισ.	Όγκος	Ανοικτές θέσεις	Άνοιγμα	Ανιγν. Τιμή	Καπιτ. Τιμή	Τελ. Τιμή	Τιμή κλεισ.	Όγκος	Ανοικτές θέσεις	Όγκος	Ανοικτές θέσεις	Άνοιγμα	Ανιγν. Τιμή	Καπιτ. Τιμή	Τελ. Τιμή	Τιμή κλεισ.	Όγκος	Ανοικτές θέσεις	Όγκος		Ανοικτές θέσεις		
1.000	0.000	0.000	0.000	0.721	-	-	0.000	0.000	0.000	0.722	-	-	0.000	0.000	0.000	0.001	-	-	0.000	0.000	0.000	0.001	-	-	0.000	0.000	0.000	0.010
1.100	0.000	0.000	0.000	0.621	-	-	0.000	0.000	0.000	0.623	-	-	0.000	0.000	0.000	0.001	-	-	0.000	0.000	0.000	0.001	-	-	0.000	0.000	0.000	0.011
1.200	0.000	0.000	0.000	0.521	-	-	0.000	0.000	0.000	0.523	-	-	0.000	0.000	0.000	0.001	-	-	0.000	0.000	0.000	0.001	-	-	0.000	0.000	0.000	0.012
1.300	0.000	0.000	0.000	0.421	-	-	0.000	0.000	0.000	0.425	-	-	0.000	0.000	0.000	0.001	-	-	0.000	0.000	0.000	0.002	-	-	0.000	0.000	0.000	0.013
1.400	0.000	0.000	0.000	0.323	-	100	0.000	0.000	0.000	0.331	-	-	0.000	0.000	0.000	0.002	-	-	0.000	0.000	0.000	0.008	-	-	0.000	0.000	0.000	0.014
1.500	0.000	0.000	0.000	0.229	-	-	0.000	0.000	0.000	0.246	-	-	0.000	0.000	0.000	0.008	-	-	0.000	0.000	0.000	0.022	-	-	0.000	0.000	0.000	0.015
1.600	0.000	0.000	0.000	0.147	-	50	0.000	0.000	0.000	0.172	-	-	0.000	0.000	0.000	0.026	-	-	0.000	0.000	0.000	0.048	-	-	0.000	0.000	0.000	0.016
1.700	0.000	0.000	0.000	0.084	-	-	0.000	0.000	0.000	0.113	-	-	0.000	0.000	0.000	0.063	-	-	0.000	0.000	0.000	0.090	-	-	0.000	0.000	0.000	0.017
1.800	0.000	0.000	0.000	0.042	-	25	0.000	0.000	0.000	0.070	-	-	0.000	0.000	0.000	0.121	-	-	0.000	0.000	0.000	0.146	-	-	0.000	0.000	0.000	0.018
1.900	0.000	0.000	0.000	0.018	-	-	0.000	0.000	0.000	0.041	-	-	0.000	0.000	0.000	0.197	-	-	0.000	0.000	0.000	0.217	-	-	0.000	0.000	0.000	0.019
2.000	0.000	0.000	0.000	0.007	-	-	0.000	0.000	0.000	0.023	-	-	0.000	0.000	0.000	0.286	-	-	0.000	0.000	0.000	0.299	-	-	0.000	0.000	0.000	0.020
2.200	0.000	0.000	0.000	0.001	-	-	0.000	0.000	0.000	0.006	-	-	0.000	0.000	0.000	0.480	-	-	0.000	0.000	0.000	0.483	-	-	0.000	0.000	0.000	0.022
2.400	0.000	0.000	0.000	0.001	-	-	0.000	0.000	0.000	0.001	-	-	0.000	0.000	0.000	0.680	-	-	0.000	0.000	0.000	0.680	-	-	0.000	0.000	0.000	0.024
2.600	0.000	0.000	0.000	0.001	-	-	0.000	0.000	0.000	0.001	-	-	0.000	0.000	0.000	0.880	-	-	0.000	0.000	0.000	0.880	-	-	0.000	0.000	0.000	0.026
2.800	0.000	0.000	0.000	0.001	-	-	0.000	0.000	0.000	0.001	-	-	0.000	0.000	0.000	1.08	-	-	0.000	0.000	0.000	1.08	-	-	0.000	0.000	0.000	0.028
3.000	0.000	0.000	0.000	0.001	-	-	0.000	0.000	0.000	0.001	-	-	0.000	0.000	0.000	1.28	-	-	0.000	0.000	0.000	1.28	-	-	0.000	0.000	0.000	0.030
3.200	0.000	0.000	0.000	0.001	-	-	0.000	0.000	0.000	0.002	-	-	0.000	0.000	0.000	1.48	-	-	0.000	0.000	0.000	1.48	-	-	0.000	0.000	0.000	0.032
<b>Σύνολο:</b>					0	175					0	0	0	0		0	0				0	0	0	0	0			
<b>Αριθμός Πράξεων:</b>					0						0	0	0	0		0.00						0	0	0	0			

ΔΕΗ (ΚΟ)

(Μέγεθος Συμβολαίου: 100 Μετοχές, Τρόπος Εξάσκησης: Αμερικάνικος, Φυσική Παράδοση)

Τιμή Εξάσκησης	Δικαιώματα Αγοράς													Δικαιώματα Πώλησης															
	Νοέμβριος 2017						Δεκέμβριος 2017						Λοιποί Μήνες		Νοέμβριος 2017						Δεκέμβριος 2017						Λοιποί Μήνες		Τιμή Εξάσκησης
	Άνοιγμα	Ανιψ. Τιμή	Κατωτ. Τιμή	Τελ. Τιμή	Τιμή κλεισ.	Όγκος	Άνοιγμα	Ανιψ. Τιμή	Κατωτ. Τιμή	Τελ. Τιμή	Τιμή κλεισ.	Όγκος	Άνοιγτες θέσεις	Όγκος	Άνοιγτες θέσεις	Άνοιγμα	Ανιψ. Τιμή	Κατωτ. Τιμή	Τελ. Τιμή	Τιμή κλεισ.	Όγκος	Άνοιγτες θέσεις	Όγκος	Άνοιγτες θέσεις	Όγκος	Άνοιγτες θέσεις			
1.300	0.000	0.000	0.000	0.611	-	-	0.000	0.000	0.000	0.613	-	-			0.000	0.000	0.000	0.001	-	-	0.000	0.000	0.000	0.001	-	-			
1.400	0.000	0.000	0.000	0.511	-	-	0.000	0.000	0.000	0.514	-	-			0.000	0.000	0.000	0.001	-	-	0.000	0.000	0.000	0.001	-	-			0.014
1.500	0.000	0.000	0.000	0.411	-	-	0.000	0.000	0.000	0.415	-	-			0.000	0.000	0.000	0.001	-	-	0.000	0.000	0.000	0.002	-	-			0.015
1.600	0.000	0.000	0.000	0.313	-	-	0.000	0.000	0.000	0.321	-	-			0.000	0.000	0.000	0.002	-	-	0.000	0.000	0.000	0.007	-	-			0.016
1.700	0.000	0.000	0.000	0.220	-	-	0.000	0.000	0.000	0.234	-	-			0.000	0.000	0.000	0.008	-	-	0.000	0.000	0.000	0.020	-	-			0.017
1.800	0.000	0.000	0.000	0.139	-	-	0.000	0.000	0.000	0.160	-	70			0.000	0.000	0.000	0.027	-	-	0.000	0.000	0.000	0.046	-	-			0.018
1.900	0.000	0.000	0.000	0.077	-	-	0.000	0.000	0.000	0.102	-	10			0.000	0.000	0.000	0.065	-	-	0.000	0.000	0.000	0.087	-	-			0.019
2.000	0.000	0.000	0.000	0.037	-	320	0.000	0.000	0.000	0.060	-	475			0.000	0.000	0.000	0.126	-	-	0.000	0.000	0.000	0.146	-	-			0.020
2.200	0.000	0.000	0.000	0.006	-	310	0.000	0.000	0.000	0.016	-	-			0.000	0.000	0.000	0.294	-	-	0.000	0.000	0.000	0.303	-	-			0.022
2.400	0.000	0.000	0.000	0.001	-	-	0.000	0.000	0.000	0.004	-	-			0.000	0.000	0.000	0.490	-	-	0.000	0.000	0.000	0.491	-	-			0.024
2.600	0.000	0.000	0.000	0.001	-	-	0.000	0.000	0.000	0.001	-	-			0.000	0.000	0.000	0.690	-	-	0.000	0.000	0.000	0.690	-	-			0.026
2.800	0.000	0.000	0.000	0.003	-	-	0.000	0.000	0.000	0.001	-	-			0.000	0.000	0.000	0.890	-	-	0.000	0.000	0.000	0.890	-	-			0.028
3.000	0.000	0.000	0.000	0.001	-	-	0.000	0.000	0.000	0.001	-	-			0.000	0.000	0.000	1.09	-	-	0.000	0.000	0.000	1.09	-	-			0.030
3.200	0.000	0.000	0.000	0.001	-	-	0.000	0.000	0.000	0.002	-	-			0.000	0.000	0.000	1.29	-	-	0.000	0.000	0.000	1.29	-	-			0.032
3.400					-	-	0.000	0.000	0.000	0.001	-	-							-	-	0.000	0.000	0.000	1.49	-	-			0.034
3.600					-	-	0.000	0.000	0.000	0.001	-	-							-	-	0.000	0.000	0.000	1.69	-	-			0.036
3.800					-	-	0.000	0.000	0.000	0.001	-	-							-	-	0.000	0.000	0.000	1.89	-	-			0.038
4.000					-	-	0.000	0.000	0.000	0.001	-	-							-	-	0.000	0.000	0.000	2.09	-	-			0.040
4.400					-	-	0.000	0.000	0.000	0.001	-	-							-	-	0.000	0.000	0.000	2.49	-	-			0.044
4.800					-	-	0.000	0.000	0.000	0.001	-	-							-	-	0.000	0.000	0.000	2.89	-	-			0.048
5.200					-	-	0.000	0.000	0.000	0.002	-	-							-	-	0.000	0.000	0.000	3.29	-	-			0.052
5.600					-	-	0.000	0.000	0.000	0.001	-	-							-	-	0.000	0.000	0.000	3.69	-	-			0.056
6.000					-	-	0.000	0.000	0.000	0.001	-	-							-	-	0.000	0.000	0.000	4.09	-	-			0.060
6.400					-	-	0.000	0.000	0.000	0.001	-	-							-	-	0.000	0.000	0.000	4.49	-	-			0.064
6.800					-	-	0.000	0.000	0.000	0.001	-	100							-	-	0.000	0.000	0.000	4.89	-	-			0.068
<b>Σύνολο:</b>					0	630					0	655	0	0					0	0				0	0	0	0		
<b>Αριθμός Πράξεων:</b>					0						0		0						0.00					0		0			

ΕΘΝΙΚΗ ΤΡΑΠΕΖΑ (ΚΟ)

(Μέγεθος Συμβολαίου: 100 Μετοχές, Τρόπος Εξάσκησης: Αμερικάνικος, Φυσική Παράδοση)

Τιμή Εξάσκησης	Δικαιώματα Αγοράς													Δικαιώματα Πώλησης																
	Νοέμβριος 2017						Δεκέμβριος 2017						Λοιποί Μήνες		Νοέμβριος 2017						Δεκέμβριος 2017						Λοιποί Μήνες		Τιμή Εξάσκησης	
	Άνοιγμα	Ανιτ Τιμή	Κατωτ Τιμή	Τελ Τιμή	Τιμή κλεισ.	Όγκος	Άνοιγμα	Ανιτ Τιμή	Κατωτ Τιμή	Τελ Τιμή	Τιμή κλεισ.	Όγκος	Άνοιγές θέσεις	Όγκος	Άνοιγές θέσεις	Άνοιγμα	Ανιτ Τιμή	Κατωτ Τιμή	Τελ Τιμή	Τιμή κλεισ.	Όγκος	Άνοιγές θέσεις	Όγκος	Άνοιγές θέσεις	Όγκος	Άνοιγές θέσεις				
0.050	0.000	0.000	0.000	0.236	-	-	0.000	0.000	0.000	0.236	-	-			0.000	0.000	0.000	0.000	0.001	-	-	0.000	0.000	0.000	0.001	-	-			
0.100	0.000	0.000	0.000	0.186	-	-	0.000	0.000	0.000	0.186	-	-			0.000	0.000	0.000	0.000	0.001	-	-	0.000	0.000	0.000	0.001	-	-			0.001
0.150	0.000	0.000	0.000	0.136	-	-	0.000	0.000	0.000	0.137	-	-			0.000	0.000	0.000	0.000	0.005	-	-	0.000	0.000	0.000	0.001	-	-			0.002
0.200	0.000	0.000	0.000	0.090	-	-	0.000	0.000	0.000	0.094	-	-			0.000	0.000	0.000	0.000	0.003	-	-	0.000	0.000	0.000	0.007	-	-			0.002
0.250	0.000	0.000	0.000	0.052	-	-	0.000	0.000	0.000	0.059	-	-			0.000	0.000	0.000	0.000	0.016	-	-	0.000	0.000	0.000	0.023	-	-			0.003
0.300	0.000	0.000	0.000	0.027	-	-	0.000	0.000	0.000	0.036	-	-			0.000	0.000	0.000	0.000	0.041	-	-	0.000	0.000	0.000	0.049	-	-			0.003
0.350	0.000	0.000	0.000	0.013	-	-	0.000	0.000	0.000	0.020	-	-			0.000	0.000	0.000	0.000	0.077	-	-	0.000	0.000	0.000	0.084	-	-			0.004
0.400	0.000	0.000	0.000	0.006	-	-	0.000	0.000	0.000	0.012	-	-			0.000	0.000	0.000	0.000	0.119	-	-	0.000	0.000	0.000	0.125	-	-			0.004
0.450	0.000	0.000	0.000	0.003	-	-	0.000	0.000	0.000	0.006	-	-			0.000	0.000	0.000	0.000	0.166	-	-	0.000	0.000	0.000	0.170	-	-			0.005
0.500	0.000	0.000	0.000	0.001	-	-	0.000	0.000	0.000	0.004	-	-			0.000	0.000	0.000	0.000	0.215	-	-	0.000	0.000	0.000	0.217	-	-			0.005
0.550	0.000	0.000	0.000	0.001	-	-	0.000	0.000	0.000	0.002	-	-			0.000	0.000	0.000	0.000	0.264	-	-	0.000	0.000	0.000	0.265	-	-			0.006
0.600	0.000	0.000	0.000	0.002	-	-	0.000	0.000	0.000	0.001	-	-			0.000	0.000	0.000	0.000	0.314	-	-	0.000	0.000	0.000	0.314	-	-			0.006
0.650					-	-	0.000	0.000	0.000	0.001	-	-								-	-	0.000	0.000	0.000	0.364	-	-			0.007
<b>Σύνολο:</b>					0	0					0	0	0	0						0	0					0	0	0	0	
<b>Αριθμός Πράξεων:</b>					0						0		0							0.00						0		0		

ΟΠΑΠ (ΚΟ)

(Μέγεθος Συμβολαίου: 100 Μετοχές, Τρόπος Εξάσκησης: Αμερικάνικος, Φυσική Παράδοση)

Τιμή Εξάσκησης	Δικαιώματα Αγοράς														Δικαιώματα Πώλησης																							
	Νοέμβριος 2017							Δεκέμβριος 2017							Λοιποί Μήνες		Νοέμβριος 2017							Δεκέμβριος 2017							Λοιποί Μήνες		Τιμή Εξάσκησης					
	Άνοιγμα	Ανιγτ Τιμή	Καπιτ Τιμή	Τελ Τιμή	Τιμή κλεισ.	Όγκος	Ανοικτές θέσεις	Άνοιγμα	Ανιγτ Τιμή	Καπιτ Τιμή	Τελ Τιμή	Τιμή κλεισ.	Όγκος	Ανοικτές θέσεις	Όγκος	Ανοικτές θέσεις	Άνοιγμα	Ανιγτ Τιμή	Καπιτ Τιμή	Τελ Τιμή	Τιμή κλεισ.	Όγκος	Ανοικτές θέσεις	Άνοιγμα	Ανιγτ Τιμή	Καπιτ Τιμή	Τελ Τιμή	Τιμή κλεισ.	Όγκος	Ανοικτές θέσεις	Όγκος	Ανοικτές θέσεις						
6.000						-	-	0.000	0.000	0.000		3.70	-	-									-	-	0.000	0.000	0.000		0.001	-	-							
6.400						-	-	0.000	0.000	0.000		3.31	-	-									-	-	0.000	0.000	0.000		0.001	-	-							0.064
6.800	0.000	0.000	0.000		2.90	-	-	0.000	0.000	0.000		2.91	-	-			0.000	0.000	0.000		0.001	-	-	0.000	0.000	0.000		0.001	-	-							0.068	
7.200	0.000	0.000	0.000		2.50	-	-	0.000	0.000	0.000		2.51	-	-			0.000	0.000	0.000		0.001	-	-	0.000	0.000	0.000		0.001	-	-							0.072	
7.600	0.000	0.000	0.000		2.10	-	-	0.000	0.000	0.000		2.11	-	-			0.000	0.000	0.000		0.001	-	-	0.000	0.000	0.000		0.001	-	-							0.076	
8.000	0.000	0.000	0.000		1.70	-	-	0.000	0.000	0.000		1.71	-	-			0.000	0.000	0.000		0.001	-	-	0.000	0.000	0.000		0.002	-	-							0.080	
8.400	0.000	0.000	0.000		1.30	-	-	0.000	0.000	0.000		1.32	-	-			0.000	0.000	0.000		0.001	-	-	0.000	0.000	0.000		0.010	-	-							0.084	
8.800	0.000	0.000	0.000		0.901	-	-	0.000	0.000	0.000		0.950	-	-			0.000	0.000	0.000		0.004	-	-	0.000	0.000	0.000		0.039	-	-							0.088	
9.200	0.000	0.000	0.000		0.531	-	15	0.000	0.000	0.000		0.625	-	-			0.000	0.000	0.000		0.033	-	-	0.000	0.000	0.000		0.113	-	-							0.092	
9.600	0.000	0.000	0.000		0.242	-	60	0.000	0.000	0.000		0.369	-	20			0.000	0.000	0.000		0.144	-	-	0.000	0.000	0.000		0.258	-	-							0.096	
10.000	0.000	0.000	0.000		0.078	-	-	0.000	0.000	0.000		0.193	-	-			0.000	0.000	0.000		0.381	-	-	0.000	0.000	0.000		0.482	-	-							0.100	
11.000	0.000	0.000	0.000		0.001	-	-	0.000	0.000	0.000		0.022	-	-			0.000	0.000	0.000		1.31	-	-	0.000	0.000	0.000		1.32	-	-							0.110	
12.000	0.000	0.000	0.000		0.002	-	-	0.000	0.000	0.000		0.001	-	-			0.000	0.000	0.000		2.31	-	-	0.000	0.000	0.000		2.31	-	-							0.120	
13.000	0.000	0.000	0.000		0.001	-	-	0.000	0.000	0.000		0.002	-	-			0.000	0.000	0.000		3.31	-	-	0.000	0.000	0.000		3.31	-	-							0.130	
14.000	0.000	0.000	0.000		0.001	-	-	0.000	0.000	0.000		0.001	-	-			0.000	0.000	0.000		4.31	-	-	0.000	0.000	0.000		4.31	-	-							0.140	
15.000						-	-	0.000	0.000	0.000		0.001	-	-									-	-	0.000	0.000	0.000		5.31	-	-							0.150
<b>Σύνολα:</b>						0	75						0	20	0	0						0	0					0	70	0	0							
<b>Αριθμός Πράξεων:</b>							0						0		0							0.00						0										0



ΟΤΕ (ΚΟ)

(Μέγεθος Συμβολαίου: 100 Μετοχές, Τρόπος Εξάσκησης: Αμερικάνικος, Φυσική Παράδοση)

Τιμή Εξάσκησης	Δικαιώματα Αγοράς														Δικαιώματα Πώλησης																					
	Νοέμβριος 2017						Δεκέμβριος 2017						Λοιποί Μήνες		Νοέμβριος 2017						Δεκέμβριος 2017						Λοιποί Μήνες		Τιμή Εξάσκησης							
	Άνοιγμα	Ανιτ Τιμή	Κατωτ Τιμή	Τελ Τιμή	Τιμή κλεισ.	Όγκος	Άνοιγμα	Ανιτ Τιμή	Κατωτ Τιμή	Τελ Τιμή	Τιμή κλεισ.	Όγκος	Άνοιγες θέσεις	Όγκος	Άνοιγες θέσεις	Άνοιγμα	Ανιτ Τιμή	Κατωτ Τιμή	Τελ Τιμή	Τιμή κλεισ.	Όγκος	Άνοιγες θέσεις	Όγκος	Άνοιγες θέσεις	Όγκος	Άνοιγες θέσεις										
6.400						-	-	0.000	0.000	0.000	4.12	-	-									-	-	0.000	0.000	0.000	0.001	-		-						
6.800						-	-	0.000	0.000	0.000	3.72	-	-									-	-	0.000	0.000	0.000	0.001	-	-							0.068
7.200						-	-	0.000	0.000	0.000	3.32	-	-									-	-	0.000	0.000	0.000	0.001	-	-							0.072
7.600						-	-	0.000	0.000	0.000	2.92	-	-									-	-	0.000	0.000	0.000	0.001	-	-							0.076
8.000	0.000	0.000	0.000		2.51	-	-	0.000	0.000	0.000	2.52	-	-			0.000	0.000	0.000		0.001	-	-	0.000	0.000	0.000	0.001	-	-							0.080	
8.400	0.000	0.000	0.000		2.11	-	-	0.000	0.000	0.000	2.12	-	-			0.000	0.000	0.000		0.001	-	-	0.000	0.000	0.000	0.001	-	-							0.084	
8.800	0.000	0.000	0.000		1.71	-	-	0.000	0.000	0.000	1.72	-	-			0.000	0.000	0.000		0.001	-	-	0.000	0.000	0.000	0.004	-	-							0.088	
9.200	0.000	0.000	0.000		1.31	-	-	0.000	0.000	0.000	1.34	-	-			0.000	0.000	0.000		0.002	-	-	0.000	0.000	0.000	0.016	-	-							0.092	
9.600	0.000	0.000	0.000		0.925	-	-	0.000	0.000	0.000	0.974	-	-			0.000	0.000	0.000		0.017	-	-	0.000	0.000	0.000	0.051	-	-							0.096	
10.000	0.000	0.000	0.000		0.577	-	-	0.000	0.000	0.000	0.656	-	7			0.000	0.000	0.000		0.069	-	-	0.000	0.000	0.000	0.133	-	-							0.100	
11.000	0.000	0.000	0.000		0.082	-	-	0.000	0.000	0.000	0.159	-	126			0.000	0.000	0.000		0.574	-	-	0.000	0.000	0.000	0.637	-	-							0.110	
12.000	0.000	0.000	0.000		0.003	-	-	0.000	0.000	0.000	0.020	-	-			0.000	0.000	0.000		1.50	-	-	0.000	0.000	0.000	1.51	-	-							0.120	
13.000	0.000	0.000	0.000		0.001	-	-	0.000	0.000	0.000	0.001	-	-			0.000	0.000	0.000		2.50	-	-	0.000	0.000	0.000	2.50	-	-							0.130	
14.000	0.000	0.000	0.000		0.001	-	-	0.000	0.000	0.000	0.001	-	-			0.000	0.000	0.000		3.50	-	-	0.000	0.000	0.000	3.50	-	-							0.140	
15.000	0.000	0.000	0.000		0.001	-	-	0.000	0.000	0.000	0.001	-	-			0.000	0.000	0.000		4.50	-	-	0.000	0.000	0.000	4.50	-	-							0.150	
16.000	0.000	0.000	0.000		0.001	-	-	0.000	0.000	0.000	0.001	-	-			0.000	0.000	0.000		5.50	-	-	0.000	0.000	0.000	5.50	-	-							0.160	
<b>Σύνολο:</b>						0	0					0	133	0	0						0	0					0	32	0	0						
<b>Αριθμός Πράξεων:</b>						0						0		0							0.00						0		0							

ΠΕΙΡΑΙΩΣ ΤΡΑΠΕΖΑ (ΚΟ)

(Μέγεθος Συμβολαίου: 100 Μετοχές, Τρόπος Εξάσκησης: Αμερικάνικος, Φυσική Παράδοση)

Τιμή Εξάσκησης	Δικαιώματα Αγοράς														Δικαιώματα Πώλησης															
	Νοέμβριος 2017						Δεκέμβριος 2017						Λοιποί Μήνες		Νοέμβριος 2017						Δεκέμβριος 2017						Λοιποί Μήνες		Τιμή Εξάσκησης	
	Ανοιγμα	Ανιγν. Τιμή	Καπιτ. Τιμή	Τελ Τιμή	Τιμή κλεισ.	Όγκος	Ανοικτές θέσεις	Ανοιγμα	Ανιγν. Τιμή	Καπιτ. Τιμή	Τελ Τιμή	Τιμή κλεισ.	Όγκος	Ανοικτές θέσεις	Όγκος	Ανοικτές θέσεις	Ανοιγμα	Ανιγν. Τιμή	Καπιτ. Τιμή	Τελ Τιμή	Τιμή κλεισ.	Όγκος	Ανοικτές θέσεις	Όγκος	Ανοικτές θέσεις	Όγκος	Ανοικτές θέσεις			
0.050						-	0.000	0.000	0.000		2.45	-	-				0.000	0.000	0.000		0.001	-	-					0.001		
0.100						-	0.000	0.000	0.000		2.40	-	-				0.000	0.000	0.000		0.006	-	-					0.001		
0.150						-	0.000	0.000	0.000		2.35	-	-				0.000	0.000	0.000		0.022	-	-					0.002		
0.200						-	0.000	0.000	0.000		2.30	-	-				0.000	0.000	0.000		0.046	-	-					0.002		
0.250						-	0.000	0.000	0.000		2.25	-	-				0.000	0.000	0.000		0.077	-	-					0.003		
0.300						-	0.000	0.000	0.000		2.20	-	-				0.000	0.000	0.000		0.113	-	-					0.003		
0.350						-	0.000	0.000	0.000		2.15	-	-				0.000	0.000	0.000		0.152	-	-					0.004		
0.400						-	0.000	0.000	0.000		2.10	-	-				0.000	0.000	0.000		0.194	-	-					0.004		
0.450						-	0.000	0.000	0.000		2.05	-	-				0.000	0.000	0.000		0.238	-	-					0.005		
0.500						-	0.000	0.000	0.000		2.00	-	-				0.000	0.000	0.000		0.001	-	-					0.005		
1.600	0.000	0.000	0.000		0.901	-	0.000	0.000	0.000		0.905	-	-				0.000	0.000	0.000		0.001	-	-					0.016		
1.700	0.000	0.000	0.000		0.801	-	0.000	0.000	0.000		0.806	-	-				0.000	0.000	0.000		0.002	-	-					0.017		
1.800	0.000	0.000	0.000		0.702	-	0.000	0.000	0.000		0.709	-	-				0.000	0.000	0.000		0.005	-	-					0.018		
1.900	0.000	0.000	0.000		0.602	-	0.000	0.000	0.000		0.615	-	-				0.000	0.000	0.000		0.011	-	-					0.019		
2.000	0.000	0.000	0.000		0.504	-	0.000	0.000	0.000		0.525	-	-				0.040	0.040	0.040	0.040	0.040	10	10					0.020		
2.200	0.000	0.000	0.000		0.320	-	0.000	0.000	0.000		0.364	-	-				0.000	0.000	0.000		0.059	-	-					0.022		
2.400	0.000	0.000	0.000		0.172	-	0.000	0.000	0.000		0.234	-	60				0.000	0.000	0.000		0.129	-	-					0.024		
2.600	0.000	0.000	0.000		0.075	-	0.000	0.000	0.000		0.141	-	-				0.000	0.000	0.000		0.235	-	-					0.026		
2.800	0.000	0.000	0.000		0.027	-	0.000	0.000	0.000		0.079	-	-				0.000	0.000	0.000		0.373	-	-					0.028		
3.000	0.000	0.000	0.000		0.008	-	0.000	0.000	0.000		0.042	-	-				0.000	0.000	0.000		0.536	-	-					0.030		
3.200	0.000	0.000	0.000		0.002	-	0.000	0.000	0.000		0.020	-	-				0.000	0.000	0.000		0.715	-	-					0.032		
3.400	0.000	0.000	0.000		0.001	-	0.000	0.000	0.000		0.009	-	-				0.000	0.000	0.000		0.905	-	-					0.034		
3.600	0.000	0.000	0.000		0.001	-	0.000	0.000	0.000		0.004	-	-				0.000	0.000	0.000		1.10	-	-					0.036		
3.800	0.000	0.000	0.000		0.001	-	0.000	0.000	0.000		0.002	-	-				0.000	0.000	0.000		1.30	-	-					0.038		
4.000	0.000	0.000	0.000		0.001	-	0.000	0.000	0.000		0.001	-	-				0.000	0.000	0.000		1.50	-	-					0.040		
4.400	0.000	0.000	0.000		0.001	-	0.000	0.000	0.000		0.001	-	-				0.000	0.000	0.000		1.90	-	-					0.044		
4.800	0.000	0.000	0.000		0.002	-	0.000	0.000	0.000		0.001	-	-				0.000	0.000	0.000		2.30	-	-					0.048		
5.200	0.000	0.000	0.000		0.001	-	0.000	0.000	0.000		0.001	-	-				0.000	0.000	0.000		2.70	-	-					0.052		
5.600	0.000	0.000	0.000		0.001	-	0.000	0.000	0.000		0.002	-	-				0.000	0.000	0.000		3.10	-	-					0.056		
6.000	0.000	0.000	0.000		0.001	-	0.000	0.000	0.000		0.001	-	-				0.000	0.000	0.000		3.50	-	-					0.060		
6.400	0.000	0.000	0.000		0.001	-	0.000	0.000	0.000		0.002	-	-				0.000	0.000	0.000		3.90	-	-					0.064		
6.800	0.000	0.000	0.000		0.001	-	0.000	0.000	0.000		0.001	-	-				0.000	0.000	0.000		4.30	-	-					0.068		
7.200	0.000	0.000	0.000		0.001	-	0.000	0.000	0.000		0.001	-	-				0.000	0.000	0.000		4.70	-	-					0.072		
<b>Σύνολο:</b>						0	200						0	60			0	0					0	30			10	10	0	0
<b>Αριθμός Πράξεων:</b>						0							0	0				0.00					1				0			0

Προϊόν Δανεισμού	Υποκείμενος Τίτλος	Πολυμερείς Συναλλαγές[1]					Διμερείς Συναλλαγές[2]		Δανεισμός Τίτλων μέσω ΟΤC[3]
		Ανοιχτές θέσεις[5]	Προσφερόμενη ποσότητα	Μ.Σ.Τ[4]	Όγκος συναλλαγών	Μ.Σ.Τ[4]	Όγκος συναλλαγών	Μ.Σ.Τ[4]	Όγκος συναλλαγών
ALPHABOR	ALPHA BANK (ΚΟ)	28,001	66,682	5.31%	10,000	3.78%	---	---	6,097,753
TATTBOR	ATTICA BANK A.T.E. (ΚΟ)	2,100	2,798	5.31%	---	---	---	---	3,140
CENERBOR	CENERGY HOLDINGS (ΚΑ)	---	57,997	5.31%	---	---	---	---	---
EEEBOR	COCA-COLA HBC AG (ΚΟ)	3,474	12	5.28%	---	---	---	---	70,546
FFGRPBOR	FOLLI-FOLLIE (ΚΟ)	1,615	75,938	5.31%	---	---	---	---	634,304
FOYKRBOR	FOURLIS ΣΥΜΜΕΤΟΧΩΝ (ΚΟ)	---	4,501	5.31%	---	---	---	---	4,650
EUPROBOR	GRIVALIA PROPERTIES (ΚΟ)	4,180	86,340	3.55%	---	---	---	---	10,533
BELABOR	JUMBO (ΚΟ)	5,224	6,052	5.31%	---	---	---	---	18,006
LAMDABOR	LAMDA DEVELOPMENT(ΚΟ)	14	100	5.32%	---	---	---	---	---
MIGBOR	MARFIN INVESTMENT GROUP (ΚΟ)	100,000	182,129	5.31%	---	---	---	---	744,474
QUALBOR	QUALITY & RELIABILITY (ΚΟ)	---	---	---	---	---	---	---	---
VIORBOR	VIHALCO SA/NV (ΚΑ)	4,934	64,414	3.31%	---	---	---	---	---
ADMIEBOR	ΑΔΜΗΕ ΣΥΜΜΕΤΟΧΩΝ Α.Ε. (ΚΟ)	---	20,078	5.31%	---	---	---	---	---
AEGNBOR	ΑΕΡΟΠΟΡΙΑ ΑΙΓΑΙΟΥ (ΚΟ)	1,520	11,041	5.31%	---	---	---	---	11,701
ALMYBOR	ΑΛΟΥΜΥΛ (ΚΟ)	---	---	---	---	---	---	---	---
GEKTERNABOR	ΓΕΚ ΤΕΡΝΑ (ΚΟ)	150	26,520	5.31%	---	---	---	---	1,293
PPCBOR	ΔΕΗ (ΚΟ)	5,490	111,534	5.31%	---	---	---	---	476,658
ETEBOR	ΕΘΝΙΚΗ ΤΡΑΠΕΖΑ (ΚΟ)	400,000	237,521	5.31%	---	---	---	---	55,203,818
ELLAKTORBOR	ΕΛΛΑΚΤΩΡ (ΚΟ)	4,000	82,667	5.31%	---	---	---	---	---
EXAEBOR	ΕΛΛΗΝ. ΧΡΗΜΑΤΙΣΤΗΡΙΑ-Χ.Α. (ΚΟ)	1,699	492,300	5.31%	---	---	---	---	100,365
ELPEBOR	ΕΛΛΗΝΙΚΑ ΠΕΤΡΕΛΑΙΑ (ΚΟ)	29,263	111,197	3.31%	---	---	---	---	42,606
EYDARBOR	ΕΥΔΑΠ (ΚΟ)	1,500	5,056	5.31%	---	---	---	---	17,780
INLOTBOR	ΙΝΤΡΑΛΟΤ (ΚΟ)	2	63,996	5.31%	---	---	---	---	803
MOHBOR	ΜΟΤΟΡ ΟΙΛ (ΚΟ)	13,419	51,381	3.31%	---	---	---	---	47,256
MYTILBOR	ΜΥΤΙΛΗΝΑΙΟΣ (ΚΟ)	2,066	266,164	5.31%	---	---	---	---	4,165
PPABOR	ΟΛΠ (ΚΟ)	528	1,135	5.31%	---	---	---	---	2,901
OPARBOR	ΟΠΑΠ (ΚΟ)	31,600	149,041	5.31%	---	---	---	---	814,784
HTOBOR	ΟΤΕ (ΚΟ)	7,281	104,398	3.31%	---	---	---	---	355,094
TREIRBOR	ΠΕΙΡΑΙΩΣ ΤΡΑΠΕΖΑ (ΚΟ)	306	3,002	5.31%	---	---	---	---	7,259,382
PLAISBOR	ΠΛΑΙΣΙΟ COMPUTERS (ΚΟ)	---	---	---	---	---	---	---	---
SARBOR	ΣΑΡΑΝΤΗΣ ΓΡ. (ΚΟ)	790	3,567	5.31%	---	---	---	---	195

Σημειώσεις Προϊόντων Δανεισμού

[1] - Πολυμερείς Συμβάσεις Δανειοδοσίας των μεθόδων 8-1, 8-2 και 8-3-3 (σύμφ. Με Αποφ.17 ΔΣ του Χρηματιστηρίου).

[2] - Διμερείς Συμβάσεις Δανειοδοσίας των μεθόδων 8-3-1 και 8-3-2 (σύμφ. Με Αποφ. 20 ΔΣ του Χρηματιστηρίου).

[3] - Τα στοιχεία Συναλλαγές Δανεισμού Τίτλων μέσω ΟΤC δηλώνονται από τους χειριστές ΣΑΤ και αφορούν τις ποσότητες που έχουν καταγραφεί στο ΣΑΤ έως και τη προηγούμενη εργάσιμη ημέρα.

[4] - Μ.Σ.Τ.: - Μέση Σταθμισμένη Τιμή (ως προς τα τεμάχια)

[5] - Τα στοιχεία αφορούν σε ανοιχτές θέσεις πριν την έναρξη της συνεδρίασης

Προϊόν Δανεισμού	Υποκείμενος Τίτλος	Πολυμερείς Συναλλαγές[1]					Διμερείς Συναλλαγές[2]		Δανεισμός Τίτλων μέσω ΟΤC[3]
		Ανοιχτές θέσεις[5]	Προσφερόμενη ποσότητα	Μ.Σ.Τ[4]	Όγκος συναλλαγών	Μ.Σ.Τ[4]	Όγκος συναλλαγών	Μ.Σ.Τ[4]	Όγκος συναλλαγών
TENERGYBOR	ΤΕΡΝΑ ΕΝΕΡΓΕΙΑΚΗ (ΚΟ)	1,500	43,429	5.31%	---	---	---	---	---
TITKBOR	ΤΙΤΑΝ (ΚΟ)	3,529	204,154	5.31%	---	---	---	---	16,704
EUROBBOR	ΤΡΑΠΕΖΑ EUROBANK ERGASIAS (ΚΟ)	1,655	131,509	5.31%	---	---	---	---	8,990,405

**Σημειώσεις Προϊόντων Δανεισμού**

[1] - Πολυμερείς Συμβάσεις Δανειοδοσίας των μεθόδων 8-1, 8-2 και 8-3-3 (σύμφ. Με Αποφ.17 ΔΣ του Χρηματιστηρίου).

[2] - Διμερείς Συμβάσεις Δανειοδοσίας των μεθόδων 8-3-1 και 8-3-2 (σύμφ. Με Αποφ. 20 ΔΣ του Χρηματιστηρίου).

[3] - Τα στοιχεία Συναλλαγές Δανεισμού Τίτλων μέσω ΟΤC δηλώνονται από τους χειριστές ΣΑΤ και αφορούν τις ποσότητες που έχουν καταγραφεί στο ΣΑΤ έως και τη προηγούμενη εργάσιμη ημέρα.

[4] - Μ.Σ.Τ.: - Μέση Σταθμισμένη Τιμή (ως προς τα τεμάχια)

[5] - Τα στοιχεία αφορούν σε ανοιχτές θέσεις πριν την έναρξη της συνεδρίασης

**Κωδικοί και ονομασίες Κλάδων Οικονομικής Δραστηριότητας του Χρηματιστηρίου Αθηνών**

533 - Διυλιστήρια	537 - Καθετοποιημένες Εταιρ. Πετρελαίου & Φυσικού Αερίου
1353 - Βασικά Χημικά	1357 - Εξειδικευμένα Χημικά
1753 - Αλουμίνιο	1755 - Μη Σιδηρούχα Μέταλλα
1757 - Χάλυβας	1775 - Ορυχεία
2353 - Οικοδομικά Υλικά & Εξαρτήματα	2357 - Κατασκευές
2723 - Υλικά Συσκευασίας	2727 - Διαφοροποιημένες Βιομηχανίες
2733 - Ηλεκτρικά Μέρη & Εξοπλισμός	2753 - Εμπορικά Οχήματα και Φορτηγά
2757 - Μηχανήματα Βιομηχανικού Εξοπλισμού	2773 - Θαλάσσιες Μεταφορές
2777 - Υπηρεσίες Μεταφορών	2791 - Υποστηρικτικές Υπηρεσίες προς Επιχειρήσεις
2797 - Προμηθευτές Βιομηχανίας	3535 - Απόσταξη & Οινοπαραγωγή
3537 - Αναψυκτικά	3573 - Γεωργία & Αλιεία
3577 - Τρόφιμα	3722 - Διαρκή Καταναλωτικά Αγαθά
3726 - Έπιπλα	3728 - Κατασκευή Κατοικιών
3747 - Παιχνίδια	3763 - Ρουχισμός & Αξεσουάρ
3765 - Υποδήματα	3767 - Είδη Προσωπικής Φροντίδας
3785 - Καπνός	4533 - Ιατρικές Υπηρεσίες
4535 - Ιατρικός Εξοπλισμός	4577 - Φαρμακευτικά Προϊόντα
5337 - Λιανικό & Χονδρικό Εμπόριο Τροφίμων	5371 - Εμπόριο Ενδυμάτων
5373 - Γενικό Εμπόριο	5375 - Οικιακός Εξοπλισμός
5379 - Εξειδικευμένο Λιανικό Εμπόριο	5553 - Τηλεόραση & Ψυχαγωγία
5555 - Διαφήμιση	5557 - Εκδόσεις
5751 - Αεροπορικές Εταιρείες	5752 - Τυχερά Παιχνίδια
5753 - Ξενοδοχεία	5755 - Υπηρεσίες Αναψυχής
5757 - Εστίαση	5759 - Ταξίδια & Τουρισμός
6535 - Σταθερή Τηλεφωνία	6575 - Κινητή Τηλεφωνία
7535 - Συμβατικός Ηλεκτρισμός	7537 - Εναλλακτικός Ηλεκτρισμός
7577 - Ύδρευση	8355 - Τράπεζες
8534 - Μεσίτες Ασφαλίσεων	8536 - Ασφάλειες Ιδιοκτησίας & Ζημιών
8633 - Συμμετοχές & Ανάπτυξη Ακίνητης Περιουσίας	8637 - Υπηρεσίες Ακίνητης Περιουσίας
8671 - Ε.Ε.Α.Π. Βιομηχανικών & Επαγγελματικών Χώρων	8674 - Διαφοροποιημένες Ε.Ε.Α.Π.
8675 - Εξειδικευμένες Ε.Ε.Α.Π.	8775 - Εξειδικευμένες Χρηματοοικονομικές Υπηρεσίες
8777 - Επενδυτικές Υπηρεσίες	8985 - Εταιρείες Επενδύσεων
9533 - Υπηρεσίες Ηλεκτρονικών Υπολογιστών	9535 - Διαδίκτυο
9537 - Λογισμικό	9572 - Υλικό Υπολογιστών
9574 - Ηλεκτρονικός Εξοπλισμός Γραφείων	9578 - Εξοπλισμός Τηλεπικοινωνιών
12003 - Διαπραγματεύσιμα Αμοιβαία Κεφάλαια	



**ATHEXGROUP**

*Όμιλος Χρηματιστηρίου Αθηνών*

Λεωφ. Αθηνών 110 104 42 Αθήνα

110, Athinon Ave. GR 104 42 Athens

tel. (+30)210-33.66.800, fax (+30)210-33.66.101

[www.athexgroup.gr](http://www.athexgroup.gr)