

Ελληνικά Χρηματιστήρια - Χρηματιστήριο Αθηνών Α.Ε. Συμμετοχών

**Ημερήσιο Δελτίο  
Συναλλακτικής Δραστηριότητας**

Daily Official List  
of Trading Activity



Τρίτη, 24 Οκτωβρίου, 2017

Έτος: 138 Αύξων Αριθμός Συνεδρίασης: 205



**ATHEXGROUP**  
Athens Exchange Group

**Αποποίηση Ευθύνης:**

Η εταιρεία Ελληνικά Χρηματιστήρια-Χρηματιστήριο Αθηνών Ανώνυμη Εταιρεία Συμμετοχών καταβάλλει κάθε δυνατή προσπάθεια ώστε να διασφαλίσει ότι οι πληροφορίες και τα λοιπά στοιχεία που εμφανίζονται στο Ημερήσιο Δελτίο Τιμών (Η.Δ.Τ.) είναι ορθά και πλήρη αλλά δεν έχει καμία ευθύνη για ενδεχόμενο λάθος ή παράλειψη στοιχείων και / ή ευθύνη σχετικά με την ακρίβεια, αξιοπιστία, επικαιροποίηση και πληρότητα των παραπάνω πληροφοριών και στοιχείων ή ευθύνη προερχόμενη άμεσα ή έμμεσα από την χρήση των παραπάνω πληροφοριών.

Η Εταιρία δεν έχει καμία ευθύνη για την ακρίβεια των στοιχείων που περιλαμβάνονται στις ανακοινώσεις των εισηγμένων εταιρειών. Πιθανές προσβολές δικαιωμάτων τρίτων από το περιεχόμενο των ανακοινώσεων συνιστούν αποκλειστική ευθύνη του αποστολέα των ανακοινώσεων.

Όλα τα αναγραφόμενα στο Η.Δ.Τ. στοιχεία παρέχονται μόνο για τους σκοπούς της πληροφόρησης και δεν συνιστούν παροχή επενδυτικών συμβουλών ή πρόσκληση για επένδυση σε κινητές αξίες που διαπραγματεύονται στο Χρηματιστήριο Αθηνών.

Αναγνωρίζεται και συμφωνείται ότι όλα τα δικαιώματα επί των πληροφοριών που εμφανίζονται στο Η.Δ.Τ. θα αποτελούν κυριότητα της εταιρίας και οποιοδήποτε άλλο δικαίωμα συμπεριλαμβανομένου του δικαιώματος πνευματικής ιδιοκτησίας, σήματος κλπ. ανήκουν στο Χρηματιστήριο Αθηνών.

Τα ανωτέρω στοιχεία αποτελούν ιδιοκτησία της Εταιρίας και προστατεύονται σύμφωνα με τις διατάξεις περί πνευματικής ιδιοκτησίας. Απαγορεύεται α) η με οποιοδήποτε τρόπο ή μέσο αναπαραγωγή, αναδημοσίευση, τροποποίηση, αντιγραφή, πώληση, μετάδοση ή διανομή του συνόλου ή μέρους τους, χωρίς αναφορά στην πηγή και β) η εμπορική εκμετάλλευση των στοιχείων από τρίτους.

Η Εταιρία δεν φέρει καμία ευθύνη προερχόμενη άμεσα ή έμμεσα από χρήση ή τυχόν αλλοίωση των ανωτέρω στοιχείων όταν αυτά χρησιμοποιούνται από

**Ελληνικά Χρηματιστήρια - Χρηματιστήριο Αθηνών Α.Ε. Συμμετοχών**

Λεωφόρος Αθηνών 110, 10442 Αθήνα, Τηλ: (210) 33.66.800, Fax: (210) 32.13.938

[www.helex.gr](http://www.helex.gr)

**Χρηματιστηριακό Κέντρο Θεσσαλονίκης**

Κατούνη 16-18, Θεσ/νίκη 546 25, Τηλ: (2310) 567.667, Fax: (2310) 530.455

**Συνεγγυητικό Κεφάλαιο Εξασφάλισης Επενδυτικών Υπηρεσιών**

Φειδίου 14-16, Αθήνα 106 78, Τηλ: (210) 33.04.682, Fax: (210) 33.04.155

**Επιτροπή Κεφαλαιαγοράς**

Κολοκοτρώνη 1 & Σταδίου 1, Αθήνα 105 62, Τηλ: (210) 33.77.100, Fax: (210) 33.77.173

**Πίνακας Περιεχομένων**

**Ενότητα 1: Στατιστικά Στοιχεία Χρεογράφων, Παραγώγων και Δανεισμού**

- Οι Αγορές Χρεογράφων Παραγώγων Δανεισμού
- Χρηματιστηριακοί Δείκτες
- Αναλυτικά Στοιχεία Συναλλαγών Αγοράς Χρεογράφων
- Στοιχεία Συναλλαγών Κλάδων Χρηματιστηρίου Αθηνών & Χρηματοοικονομικών Προϊόντων (Δ.Α.Κ.)
- Οι 10 Μετοχές με τη μεγαλύτερη Άνοδο & Πτώση
- Αναλυτικά Στοιχεία Συναλλαγών Αγοράς Παραγώγων

**Ενότητα 2: Αναλυτικά Στοιχεία Συναλλαγών Χρεογράφων**

- Αναλυτικά Στοιχεία Συναλλαγών Χρεογράφων
- Σημειώσεις Χρεογράφων

**Ενότητα 3: Στοιχεία Συναλλαγών Χρεογράφων**

- Στοιχεία Συναλλαγών Πακέτων
- Στοιχεία Συναλλαγών Δικαιωμάτων

- Στοιχεία Δανεισμού Τίτλων
- Στοιχεία Συναλλαγών Εκποιήσεων
- Στοιχεία Συναλλαγών Εκποιήσεων Ενσώματων Ονομαστικών Μετοχών
- Στοιχεία Ενεργητικού Διαπραγματεύσιμων Αμοιβαίων Κεφαλαίων (Δ.Α.Κ.)
- Χαρακτηριστικά Διαπραγματεύσιμων Αμοιβαίων Κεφαλαίων (Δ.Α.Κ.)

**Ενότητα 4: Ανακοινώσεις**

**Ενότητα 5: Ομόλογα Διαπραγματεύσιμα στην Αγορά Αξιών Σταθερού Εισοδήματος**

- Ομολογιακά Δάνεια Επιχειρήσεων – Οργανωμένη Αγορά (Μετατρέψιμα)
- Ομολογιακά Δάνεια Επιχειρήσεων – Οργανωμένη Αγορά (Μη Μετατρέψιμα)
- Ομόλογα Ελληνικού Δημοσίου
- Έντοκα Γραμμάτια & Zero Coupon Ομόλογα Ελληνικού Δημοσίου
- Ομόλογα Ελληνικού Δημοσίου Διαπραγματεύσιμα με τη Μέθοδο Εκφώνησης - Αντιφώνησης
- Ομόλογα Κρατικών Τραπεζών

**Ενότητα 6: Πρόσθετα Στοιχεία Ενημέρωσης**

- Πίνακας Μελών Χρηματιστηρίου Αθηνών και Μελών ΕΤ.ΕΚ.
- Πίνακας Μετοχών Υπό Ειδική Διαπραγμάτευση
- Γνωστοποιήσεις Συναλλαγών - Κατάλογος Υπόχρεων Προσώπων

**Ενότητα 7: Αναλυτικά Στοιχεία Συναλλαγών Αγοράς Παραγώγων**

- Συμβόλαια Μελλοντικής Εκπλήρωσης σε Δείκτες
- Συμβόλαια Μελλοντικής Εκπλήρωσης σε Μετοχές
- Δικαιώματα Προαίρεσης σε Δείκτες
- Δικαιώματα Προαίρεσης σε Μετοχές
- Στοιχεία Συναλλαγών Προϊόντων Δανεισμού

**Παράρτημα Α: Κωδικοί και ονομασίες Κλάδων Οικονομικής Δραστηριότητας του Χρηματιστηρίου Αθηνών**

**Οι Αγορές Χρεογράφων Παραγώγων Δανεισμού**

**Γενικός Δείκτης Τιμών και Αξία Συναλλαγών Μετοχών και Παραγώγων**

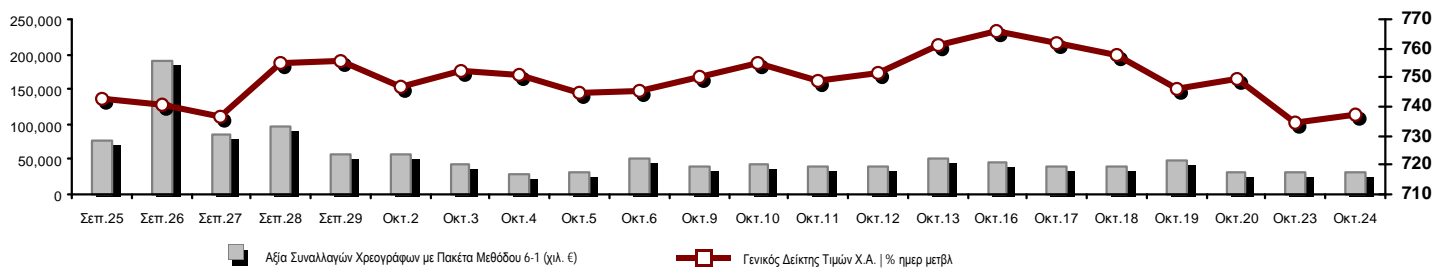

<b>Κεφαλαιοποίηση Χ.Α. (εκατ €) **:</b>	51,107.31		<b>Συνολικές Ανοικτές Θέσεις σε Παράγωγα</b>	376,900
Ημερήσια μεταβολή: εκατ. €   %	119.96	0.24%	Ανοικτές θέσεις σε ΣΜΕ επί Δεικτών   % ημερ μετβλ	4,874 0.10%
Μέση ετήσια Κεφ/ποίηση: εκατ. €   % Μετβλ. Μέση προηγ. έτος	49,942.35	21.36%	Ανοικτές θέσεις σε ΣΜΕ επί μετοχών   % ημερ μετβλ	366,211 0.70%
<b>Γενικός Δείκτης Τιμών Χ.Α.   % ημερ μετβλ</b>	737.19	0.36%	Ανοικτές θέσεις σε Δικαιώματα επί Δεικτών   % ημερ μετβλ	3,975 5.05%
<b>Κεφαλαιοποίηση Γενικού Δείκτη (εκατ. €)</b>	46,444.05		Ανοικτές θέσεις σε Δικαιώματα επί μετοχών   % ημερ μετβλ	1,840 1.38%
Ημερήσια μεταβολή (εκατ. €)	118.27			
<b>Αξία Συναλλαγών Χρεογράφων με Πακέτα Μεθόδου 6-1 (χιλ. €)</b>	30,558.69		<b>Πλήθος Συμβολαίων Παραγώγων:</b>	38,484
Ημερήσια μεταβολή: %	-2,001.50	-6.15%	Ημερήσια μεταβολή: τμχ   %	-4,995 -11.49%
Μέση Αξία Συν/γών ΥΙD: χιλ. €   % Μετβλ Μέση προηγ. έτος	58,350.51	-3.36%	Μέσος Όγκος Συμβ. ΥΙD: % Μετβλ Μέσο προηγ. Έτος	76,097 22.48%
<b>Αξία Συναλλαγών Πακέτων Μεθόδου 6-1 (χιλ. €)</b>	1,456.71		<b>Πλήθος Πράξεων Παραγώγων:</b>	1,663
<b>Αξία Συναλλαγών Πακέτων Μεθόδου 6-2 &amp; 6-3 (χιλ. €)</b>	0.00		Ημερήσια μεταβολή: πλήθος   %	-785 -32.07%
<b>Αξία Συναλλαγών Ομολόγων (χιλ.€)</b>	5,442.31		Μέσο Πλήθος Πράξεων ΥΙD: % Μετβλ Μέσο προηγ. Έτος	2,551 -1.71%
<b>Όγκος Συναλλαγών Χρεογράφων με Πακέτα Μεθόδου 6-1 (χιλ. Τμχ)</b>	39,276.45		<b>Συνολικές Ανοικτές Θέσεις σε Δανεισμό</b>	595,675
Ημερήσια μεταβολή: χιλ. τμχ   %	2,825.47	7.75%	Ημερήσια μεταβολή: τμχ   %	2,300 0.39%
Μέσος Όγκος Συν/γών ΥΙD: % Μετβλ Μέσο προηγ. Έτος	75,745.27	-21.29%	<b>Πλήθος Συναλλαγών Δανεισμού (Πολυμερής/Διμερής)</b>	5,280
<b>Όγκος Συναλλαγών Πακέτων Μεθόδου 6-1 (χιλ. Τεμάχια)</b>	1,274.89		Ημερήσια μεταβολή: τμχ   %	-45,128
<b>Όγκος Συναλλαγών Πακέτων Μεθόδου 6-2 &amp; 6-3 (χιλ. Τεμάχια)</b>	0.00		<b>Πλήθος Πολυμερών Συναλλαγών</b>	2,300
<b>Όγκος Συναλλαγών Ομολόγων</b>	5,291,000		<b>Πλήθος Διμερών Συναλλαγών</b>	2,980
<b>Πλήθος Πράξεων Χρεογράφων με Πακέτα Μεθόδου 6-1</b>	13,047		<b>Πλήθος Πράξεων Δανεισμού:</b>	4
Ημερήσια μεταβολή: πλήθος   %	-1,425	-9.85%	Ημερήσια μεταβολή: %	-16
Μέσο Πλήθος Πράξεων ΥΙD: % Μετβλ Μέσο προηγ. Έτος	17,256	-8.53%	<b>Πλήθος Πράξεων Πολυμερών Συναλλαγών</b>	3
<b>Πλήθος πακέτων Μεθόδου 6-1</b>	3		<b>Πλήθος Πράξεων Διμερών Συναλλαγών</b>	1
<b>Πλήθος πακέτων Μεθόδου 6-2 &amp; 6-3</b>	0			
<b>Πλήθος συναλλαγών Ομολόγων</b>	19			

**Κεφαλαιοποίηση Χ.Α. (εκατ €) \*\***

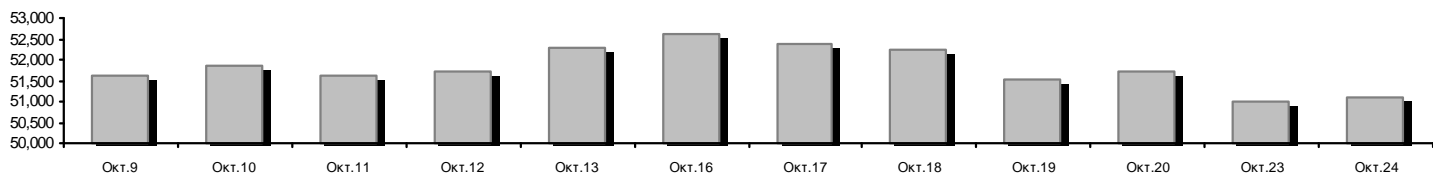

**Ημερήσια Διακύμανση Γενικού Δείκτη Τιμών Χρηματιστηρίου Αθηνών**



**Χρηματιστηριακοί Δείκτες**

Όνομασία Δείκτη	24/10/2017	23/10/2017	Δ μον.	Δ %	Κατώτερη	Ανώτερη	Κατ.έτους	Ανωτ.έτους	Ετησ. μεταβ.
Γενικός Δείκτης Τιμών Χ.Α.	737.19 #	734.52	2.67	0.36%	732.53	739.45	602.43	859.78	14.53% #
FTSE/X.A. Large Cap	1,943.82 #	1,940.51	3.31	0.17%	1,934.27	1,953.07	1,610.77	2,232.65	11.66% #
FTSE/X.A. Mid Cap	995.19 #	994.56	0.63	0.06%	988.81	1,002.62	753.69	1,205.24	32.04% #
FTSE/X.A.-Χ.Α.Κ. Τραπεζικός Δείκτης	554.63 €	557.43	-2.80	-0.50%	551.04	566.56	503.69	867.45	-12.55% €
FTSE/X.A. Διεθνούς Δραστηριοποίησης Plus	2,178.67 #	2,157.60	21.07	0.98%	2,157.25	2,178.74	1,470.95	2,349.47	43.95% #
FTSE/X.A. Διεθνούς Δραστηριοποίησης	2,026.09 #	2,014.64	11.45	0.57%	2,011.68	2,027.71	1,591.53	2,184.91	23.27% #
FTSE/X.A. Mid & Small Cap Θεμελιωδών Μεγεθών	1,833.31 €	1,837.95	-4.64	-0.25%	1,823.70	1,837.95	1,304.24	1,882.74	36.74% #
Δείκτης Τιμών Μεσαίας & Μικρής Κεφαλαιοπ. Χ.Α.	3,066.20 #	3,062.24	3.96	0.13%	3,000.72	3,089.14	1,675.92	3,410.07	82.96% #
FTSE/X.A. Δείκτης Αγοράς	478.93 #	478.13	0.80	0.17%	476.68	481.16	396.30	550.39	12.14% #
Δείκτης FTSE Med	4,074.68 €	4,079.77	-5.09	-0.12%			4,025.82	4,897.79	-11.35% €
Δείκτης Συνολικής Απόδοσης Γενικού Δείκτη Χ.Α.	1,138.98 #	1,134.85	4.13	0.36%	1,131.77	1,142.47	918.99	1,327.35	16.00% #
FTSE/X.A. Large Cap Συνολικής Απόδοσης	2,850.98 #	2,846.13	4.85	0.17%			2,349.55	3,263.22	13.41% #
FTSE/X.A. Large Cap Net Συνολικής Απόδοσης	830.48 #	829.07	1.41	0.17%	826.40	834.44	678.89	953.15	13.19% #
FTSE/X.A. Mid Cap Συνολικής Απόδοσης	1,216.39 #	1,215.61	0.78	0.06%			949.72	1,457.66	32.22% #
FTSE/X.A.-Χ.Α.Κ. Τραπεζικός Δείκτης Συνολ. Απόδ.	569.36 €	572.23	-2.87	-0.50%			527.29	881.88	-12.54% €
Ελληνικός Δείκτης Mid & Small Cap	968.44 #	960.77	7.67	0.80%	959.46	968.71	766.60	1,064.17	23.10% #
FTSE/X.A. Τράπεζες	732.81 €	736.50	-3.69	-0.50%	728.06	748.56	665.50	1,146.11	-12.55% €
FTSE/X.A. Χρηματοοικονομικές Υπηρεσίες	962.86 #	960.84	2.02	0.21%	957.78	982.37	942.14	1,294.25	-8.88% €
FTSE/X.A. Βιομηχανικά Προϊόντα & Υπηρεσίες	2,038.09 #	2,036.96	1.13	0.06%	2,027.30	2,056.79	1,432.54	2,385.78	40.08% #
FTSE/X.A. Εμπόριο	2,573.36 #	2,554.53	18.83	0.74%	2,553.08	2,593.65	2,529.24	3,212.65	-8.41% €
FTSE/X.A. Ακίνητης Περιουσίας	3,242.13 #	3,231.57	10.56	0.33%	3,231.57	3,274.08	2,518.43	3,545.33	22.67% #
FTSE/X.A. Προσωπικά & Οικιακά Προϊόντα	7,423.35 #	7,411.73	11.62	0.16%	7,385.04	7,490.31	6,663.96	8,561.96	-2.96% €
FTSE/X.A. Τρόφιμα & Ποτά	10,780.52 #	10,777.42	3.10	0.03%	10,721.25	10,851.56	7,597.15	11,055.82	39.86% #
FTSE/X.A. Πρώτες Ύλες	3,721.87 #	3,655.72	66.15	1.81%	3,655.72	3,721.87	2,665.91	3,867.39	37.57% #
FTSE/X.A. Κατασκευές & Υλικά	2,551.07 €	2,551.46	-0.39	-0.02%	2,535.99	2,567.30	2,130.43	3,016.71	13.13% #
FTSE/X.A. Πετρέλαιο & Αέριο	4,568.58 #	4,456.81	111.77	2.51%	4,456.81	4,568.58	2,926.97	4,832.96	52.36% #
FTSE/X.A. Χημικά	10,394.39 #	10,110.17	284.22	2.81%	9,907.15	10,394.39	9,825.95	12,505.75	2.81% #
FTSE/X.A. Ταξίδια & Αναψυχή	1,660.79 #	1,660.19	0.60	0.04%	1,646.74	1,667.20	1,424.34	1,816.39	13.25% #
FTSE/X.A. Τεχνολογία	752.76 #	744.88	7.88	1.06%	735.05	753.45	607.65	923.54	17.83% #
FTSE/X.A. Τηλεπικοινωνίες	2,862.67 ~	2,862.67	0.00	0.00%	2,859.92	2,876.44	2,292.89	3,069.12	16.46% #
FTSE/X.A. Υπηρεσίες Κοινής Ωφέλειας	1,897.80 #	1,897.19	0.61	0.03%	1,893.00	1,931.39	1,380.52	2,554.99	25.12% #
FTSE/X.A. Υγεία	161.44 #	158.68	2.76	1.74%	158.22	161.90	136.14	186.27	10.03% #
Δείκτης Όλων των Μετοχών Χ.Α.	179.83 #	179.43	0.40	0.22%	179.83	179.83	148.93	199.18	13.03% #
Ελληνικός Δείκτης Εταιρικών Ομολόγων	116.14 #	116.13	0.02	0.01%			108.78	116.25	6.16% #
Ελληνικός Δείκτης Τιμών Εταιρικών Ομολόγων	100.00 €	100.02	-0.02	-0.02%			96.19	100.16	2.32% #

Σημείωση 1: Το κλείσιμο των Δεικτών FTSE/Med 100, Greece & Turkey 30 Pr & Rt, Ελληνικός Δείκτης Εταιρικών Ομολόγων και, Ελληνικός Δείκτης Τιμών Εταιρικών Ομολόγων αφορούν την συνεδρίαση της 20/10/2017.

Σημείωση 2: Ο Ελληνικός Δείκτης Mid & Small Cap είναι Customized δείκτης υπολογιζόμενος από το Χρηματιστήριο Αθηνών.

**Χρηματιστηριακοί Δείκτες**

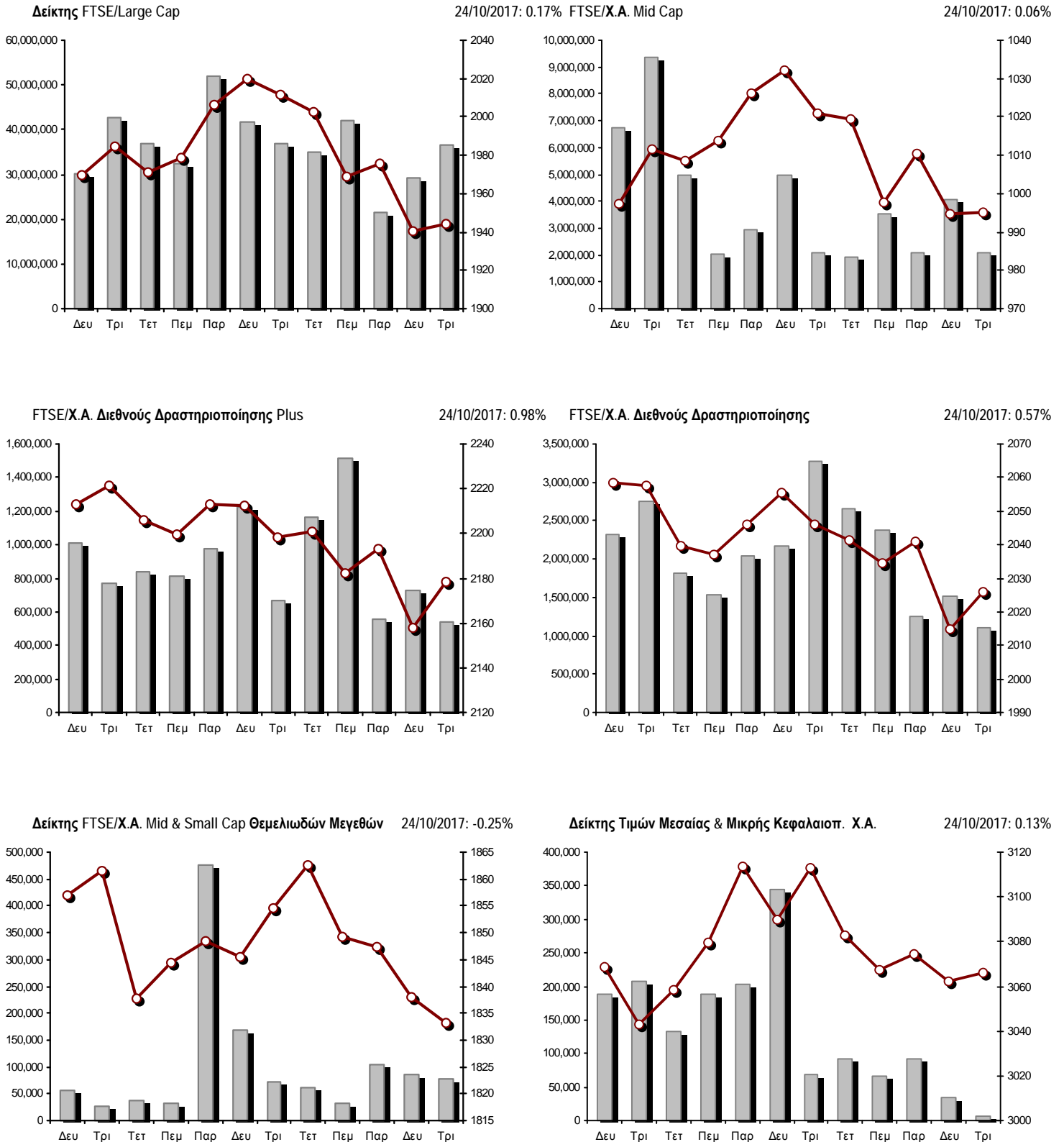

■ Όγκος συναλλαγών δεικτών

— Τιμές κλεισίματος δεικτών

**Αναλυτικά Στοιχεία Συναλλαγών Αγοράς Χρεογράφων**

	Όλα τα Χρεόγραφα	Κύρια Αγορά	Χαμηλή Διασπορά	Λοιπές Κατηγορίες (*)	Διαπραγματεύσιμα Αμοιβαία Κεφάλαια	Τίτλοι Παραστατικοί (Warrants)
<b>Σύνολα</b>	127	102	7	16	1	1
Ανοδικές / Καθοδικές / Σταθερές:	52 / 49 / 26	44 / 35 / 23	1 / 5 / 1	6 / 9 / 1	1 / 0 / 0	0 / 0 / 1
<b>Κεφαλαιοποίηση Χ.Α. (εκατ €) **</b>	51,107.31	47,758.71	3,079.19	269.41		
Μέση Ημερήσια Αξία Συνγών (χιλ. €)	58,350.51	58,159.62	203.22	13.78	42.82	4.45
<b>Αξία Συναλλαγών</b>	30,558.69	30,503.73	22.34	31.13	1.39	0.10
Κύριος Πίνακας:	29,101.98	29,047.02	22.34	31.13	1.39	0.10
Προσυμφωνημένων Συναλλαγών 6_1_2_3:	1,456.71	1,456.71	0.00	0.00	0.00	0.00
Πίνακας Εκποιήσεων:	0.00	0.00	0.00	0.00	0.00	0.00
Πίνακας Ειδικών Όρων:	0.00	0.00	0.00	0.00	0.00	0.00
Μέσος Ημερήσιος Όγκος Συναλλαγών	75,745,266	73,275,473	46,847	133,026	2,368	2,913,916
<b>Όγκος Συναλλαγών</b>	39,276,451	39,008,174	7,978	160,227	72	100,000
Κύριος Πίνακας:	38,001,566	37,733,289	7,978	160,227	72	100,000
Προσυμφωνημένων Συναλλαγών 6_1_2_3:	1,274,885	1,274,885	0	0	0	0
Πίνακας Εκποιήσεων:	0	0	0	0	0	0
Πίνακας Ειδικών Όρων:	0	0	0	0	0	0
Μέσο Ημερήσιο Πλήθος Πράξεων	17,256	17,104	47	79	2	25
<b>Αριθμός Πράξεων</b>	13,047	12,885	50	109	2	1
Κύριος Πίνακας:	13,044	12,882	50	109	2	1
Προσυμφωνημένων Συναλλαγών 6_1_2_3:	3	3	0	0	0	0
Πίνακας Εκποιήσεων:	0	0	0	0	0	0
Πίνακας Ειδικών Όρων:	0	0	0	0	0	0

(\*) Απεικονίζονται αθροιστικά τα αναλυτικά στοιχεία συναλλαγών των μετοχών που διαπραγματεύονται στις Κατηγορίες: Προς Διαγραφή & Επιτήρησης. (\*\*) Δεν περιλαμβάνεται η Κεφαλαιοποίηση των εταιρειών που βρίσκονται σε κατάσταση Αναστολής.

**Στοιχεία Συναλλαγών Κλάδων Χρηματιστηρίου Αθηνών & Χρηματοοικονομικών Προϊόντων (Δ.Α.Κ.)**

Κωδικός	Κλάδοι	Ανοδικές / Καθοδικές / Σταθερές	Αριθμός Πράξεων	Όγκος Συναλλαγών	Αξία Συναλλαγών	% στη Συνολική Αξία
12000	- Χρηματοοικονομικά Προϊόντα	1 / 0 / 0	2	72	1,393.62	0.00%
8600	- Ακίνητη Περιουσία	6 / 3 / 1	408	53,714	379,886.09	1.24%
8500	- Ασφάλειες	0 / 1 / 0	8	944	3,287.32	0.01%
2700	- Βιομηχανικά Προϊόντα & Υπηρεσίες	6 / 3 / 5	473	336,436	745,427.92	2.44%
5300	- Εμπόριο	3 / 1 / 1	341	34,052	562,455.06	1.84%
2300	- Κατασκευές & Υλικά Κατασκευών	6 / 7 / 2	541	190,659	424,334.35	1.39%
5500	- Μέσα Ενημέρωσης	0 / 2 / 0	3	575	37.19	0.00%
500	- Πετρέλαιο & Αέριο	2 / 0 / 0	811	107,785	1,596,783.11	5.23%
3700	- Προσωπικά & Οικιακά Αγαθά	5 / 5 / 4	378	176,752	1,670,619.20	5.47%
1700	- Πρώτες Ύλες	4 / 3 / 0	475	103,410	747,708.83	2.45%
5700	- Ταξίδια & Αναψυχή	1 / 7 / 1	977	369,406	1,986,440.60	6.51%
9500	- Τεχνολογία	5 / 4 / 1	200	103,035	122,787.67	0.40%
6500	- Τηλεπικοινωνίες	0 / 0 / 1	617	342,330	3,561,475.46	11.66%
8300	- Τράπεζες	1 / 2 / 4	6,188	35,344,495	16,966,515.53	55.56%
3500	- Τρόφιμα & Ποτά	2 / 7 / 3	253	70,457	408,000.39	1.34%
4500	- Υγεία	3 / 0 / 1	89	53,575	25,763.20	0.08%
7500	- Υπηρεσίες Κοινής Ωφέλειας	4 / 1 / 1	529	417,184	913,858.73	2.99%
1300	- Χημικά	2 / 2 / 0	35	6,574	28,618.49	0.09%
8700	- Χρηματοοικονομικές Υπηρεσίες	1 / 1 / 1	534	1,543,124	390,926.52	1.28%

**Οι 10 Μετοχές με τη μεγαλύτερη Άνοδο & Πτώση**

**Κύρια Αγορά**

Μετοχές με τη μεγαλύτερη Θετική μεταβολή τιμής	Τιμή κλεισ.	Μεταβ.	Μετοχές με τη μεγαλύτερη Αρνητική μεταβολή τιμής	Τιμή κλεισ.	Μεταβ.
INTRAKAT (ΚΟ)	0.700	4.48% #	ΛΟΥΛΗ ΜΥΛΟΙ (ΚΟ)	2.14	-4.46% α
ΜΟΤΟΡ ΟΪΛ (ΚΟ)	19.64	3.04% #	ΤΕΧΝΙΚΗ ΟΛΥΜΠΙΑΚΗ (ΚΟ)	1.60	-3.03% α
ΕΥΔΑΠ (ΚΟ)	5.97	2.93% #	ΕΛ.ΤΕΧ. ΑΝΕΜΟΣ Α.Ε. (ΚΟ)	1.40	-2.78% α
ΙΑΣΩ (ΚΟ)	0.814	2.52% #	ΝΗΡΕΥΣ (ΚΟ)	0.255	-2.30% α
ΑΤΤΙΚΑ BANK Α.Τ.Ε. (ΚΟ)	0.053	1.92% #	ΤΡΑΠΕΖΑ EUROBANK ERGASIAS (ΚΟ)	0.637	-2.00% α
MLS ΠΛΗΡΟΦΟΡΙΚΗ (ΚΟ)	4.35	1.87% #	ΧΑΛΚΟΡ (ΚΑ)	1.17	-1.68% α
ΜΥΤΙΛΗΝΑΙΟΣ (ΚΟ)	8.44	1.81% #	MARFIN INVESTMENT GROUP (ΚΟ)	0.091	-1.09% α
ΑΕΡΟΠΟΡΙΑ ΑΙΓΑΙΟΥ (ΚΟ)	8.02	1.78% #	ΠΛΑΣΤΙΚΑ ΚΡΗΤΗΣ (ΚΟ)	5.85	-1.02% α
ΥΓΕΙΑ (ΚΟ)	0.351	1.74% #	ΙΝΤΡΑΛΟΤ (ΚΟ)	1.06	-0.93% α
J. & P. - ΑΒΑΞ (ΚΟ)	0.630	1.61% #	ΠΕΙΡΑΙΩΣ ΤΡΑΠΕΖΑ (ΚΟ)	2.38	-0.83% α

Μετοχές με τη μεγαλύτερη Αξία Συναλλαγών	Αξία (χιλ. €)	Μεταβ.	Μετοχές με το μεγαλύτερο Όγκο Συναλλαγών	Όγκος	Μεταβ.
ΕΘΝΙΚΗ ΤΡΑΠΕΖΑ (ΚΟ)	6,208.89	0.00% -	ΕΘΝΙΚΗ ΤΡΑΠΕΖΑ (ΚΟ)	22,543,074	0.00% -
ΤΡΑΠΕΖΑ EUROBANK ERGASIAS (ΚΟ)	4,551.13	-2.00% α	ΤΡΑΠΕΖΑ EUROBANK ERGASIAS (ΚΟ)	7,076,682	-2.00% α
ALPHA BANK (ΚΟ)	4,337.41	0.00% -	ALPHA BANK (ΚΟ)	2,713,864	0.00% -
ΟΤΕ (ΚΟ)	3,561.48	0.00% -	ΑΤΤΙΚΑ BANK Α.Τ.Ε. (ΚΟ)	2,179,562	1.92% #
ΠΕΙΡΑΙΩΣ ΤΡΑΠΕΖΑ (ΚΟ)	1,745.62	-0.83% α	MARFIN INVESTMENT GROUP (ΚΟ)	1,488,599	-1.09% α
ΟΠΑΠ (ΚΟ)	1,659.03	-0.11% α	ΠΕΙΡΑΙΩΣ ΤΡΑΠΕΖΑ (ΚΟ)	730,798	-0.83% α
JUMBO (ΚΟ)	1,421.24	0.00% -	ΟΤΕ (ΚΟ)	342,330	0.00% -
ΜΟΤΟΡ ΟΪΛ (ΚΟ)	1,319.08	3.04% #	ΕΛ.ΤΕΧ. ΑΝΕΜΟΣ Α.Ε. (ΚΟ)	206,178	-2.78% α
ΜΥΤΙΛΗΝΑΙΟΣ (ΚΟ)	723.96	1.81% #	ΒΙΟΗΛΛΑΝΤΙΚΟ ΣΑ/ΝΥ (ΚΑ)	197,334	0.00% -
ΒΙΟΗΛΛΑΝΤΙΚΟ ΣΑ/ΝΥ (ΚΑ)	568.61	0.00% -	ΟΠΑΠ (ΚΟ)	175,715	-0.11% α

Σημείωση: Απεικονίζονται οι Μετοχές που δεν ανήκουν στις Κατηγορίες Χαμηλής Διασποράς και Επιτήρησης και πραγματοποιήσαν κατά τη διάρκεια της συνεδρίασης Αξία Συναλλαγών μεγαλύτερη από 10,000 Ευρώ.



**Αναλυτικά Στοιχεία Συναλλαγών Αγοράς Παραγώγων**

	Αριθμός Πράξεων	Όγκος	Ανοικτές θέσεις
<b>Σ.Μ.Ε. σε Δείκτες</b>	331	1,550	4,874
FTSE/X.A. Large Cap	331	1,550	4,874
<b>Σ.Μ.Ε. σε Μετοχές</b>	1,288	36,616	366,211
ΑΔΜΗΕ ΣΥΜΜΕΤΟΧΩΝ Α.Ε. (ΚΟ)	3	5	5,910
ALPHA BANK (ΚΟ)	176	4,182	39,927
ΑΤΤΙΚΑ BANK Α.Τ.Ε. (ΚΟ)	3	310	1,094
COCA-COLA HBC AG (ΚΟ)	3	7	267
CENERGY HOLDINGS (ΚΑ)	15	97	7,318
ΕΛΛΑΚΤΩΡ (ΚΟ)	2	12	6,785
ΤΡΑΠΕΖΑ EUROBANK ERGASIAS (ΚΟ)	301	10,030	65,114
ΕΥΔΑΠ (ΚΟ)	6	13	1,260
FOLLI-FOLLIE (ΚΟ)	11	44	1,153
FOURLIS ΣΥΜΜΕΤΟΧΩΝ (ΚΟ)	3	9	149
ΓΕΚ ΤΕΡΝΑ (ΚΟ)	4	44	7,204
GRIVALIA PROPERTIES (ΚΟ)	1	1	284
ΕΛΛΗΝ. ΧΡΗΜΑΤΙΣΤΗΡΙΑ-Χ.Α. (ΚΟ)	12	29	4,241
ΕΛΛΗΝΙΚΑ ΠΕΤΡΕΛΑΙΑ (ΚΟ)	16	35	3,627
ΙΝΤΡΑΛΟΤ (ΚΟ)	6	100	4,794
JUMBO (ΚΟ)	5	13	1,120
LAMDA DEVELOPMENT(ΚΟ)	7	17	1,429
MARFIN INVESTMENT GROUP (ΚΟ)	80	3,090	49,556
ΜΟΤΟΡ ΟΪΛ (ΚΟ)	7	33	567
ΜΥΤΙΛΗΝΑΙΟΣ (ΚΟ)	59	207	9,948
ΕΘΝΙΚΗ ΤΡΑΠΕΖΑ (ΚΟ)	205	14,041	114,399
ΟΠΑΠ (ΚΟ)	37	259	3,168
ΟΤΕ (ΚΟ)	38	208	3,876
ΟΛΠ (ΚΟ)	5	18	1,054
ΠΕΙΡΑΙΩΣ ΤΡΑΠΕΖΑ (ΚΟ)	203	3,252	13,143
ΔΕΗ (ΚΟ)	28	177	5,054
ΤΕΡΝΑ ΕΝΕΡΓΕΙΑΚΗ (ΚΟ)	2	2	3,714
ΤΙΤΑΝ (ΚΟ)	2	5	386
ΒΙΟΗΑΛCO SA/NV (ΚΑ)	48	376	9,670
<b>Δικαιώματα σε Δείκτες</b>	39	293	3,975
FTSE/X.A. Large Cap	39	293	3,975
<b>Δικαιώματα σε Μετοχές</b>	5	25	1,840
ALPHA BANK (ΚΟ)	0	0	235
ΕΘΝΙΚΗ ΤΡΑΠΕΖΑ (ΚΟ)	0	0	0
ΟΠΑΠ (ΚΟ)	4	20	120
ΟΤΕ (ΚΟ)	1	5	115
ΠΕΙΡΑΙΩΣ ΤΡΑΠΕΖΑ (ΚΟ)	0	0	350
ΔΕΗ (ΚΟ)	0	0	1,020
<b>Συνολική Δραστηριότητα</b>	1,663	38,484	376,900



Πληθός Χρεογράφων	Όνομ. Αξία	Μερίσματα [1] 2014 2015 2016	Ημερ.Τελευτ.Μέρη Μέρη [2]	Αποκοπή Δικαιώμα	Σημ.	Χρεόγραφο	Τιμή κλεισίματος	% μεταβ.	Προηγ. Κλείσιμο ημ/νία	Ανοιγμα	Κατωτ Τιμή	Ανωτ Τιμή	Τελ Τιμή	Σταθμ Τιμή	Τελευταία ζήτηση [7]	Τελευταία προσφορά [7]	Ρ/Ε μετά φ.	Χρήση	Όγκος	Πράξεις	Αξία Συναλλαγών[8]	Χ.Α. Εταιρείας (χιλ. €) [3,5]	Χαμηλό έτους	Υψηλό έτους	Κλάδος [4]	
11,921,531	2.33	---	---	---	---	31/07/2017	---	---	---	---	---	---	---	---	---	---	---	---	100	1	174.00	20,743.46	1.65	2.05	8671	
101,123,806	0.360	---	---	---	---	22/07/2010	---	---	---	---	---	---	---	---	---	---	---	---	1,400	2	214.70	15,471.94	0.080	0.190	5752	
9,907,500	0.300	---	---	---	---	06/10/2005	---	---	---	---	---	---	---	---	---	---	---	---	---	---	---	1,337.51	0.126	0.197	9572	
20,578,374	0.620	0.4	0.07	0.07	---	07/06/2017	---	---	---	---	---	---	---	---	---	---	---	---	100	1	74.90	15,413.20	0.427	0.880	2791	
30,477,156	0.300	---	---	---	---	12/08/2008	---	---	---	---	---	---	---	---	---	---	---	---	---	---	---	29,274.25	21,334.01	0.543	1.19	2357
77,654,850	0.580	---	---	---	---	01/07/2011	---	---	---	---	---	---	---	---	---	---	---	---	33,095	51	20,769.15	48,922.56	0.380	0.768	2357	
4,740,000	0.860	---	---	---	---	14/03/2003	---	---	---	---	---	---	---	---	---	---	---	---	---	---	---	1,644.78	0.168	0.548	9533	
468,700	1.48	1	0.73	---	---	24/08/2017	---	---	---	---	---	---	---	---	---	---	---	---	434	7	5,650.60	6,097.79	5.77	14.80	1775	
12,417,000	0.310	---	---	---	---	28/07/2008	---	---	---	---	---	---	---	---	---	---	---	---	8,670	26	36,932.10	54,013.95	3.98	4.65	9537	
3,953,090	0.300	0.118	0.11	0.12	---	06/06/2017	---	---	---	---	---	---	---	---	---	---	---	---	---	---	---	8,657.27	1.26	2.41	2723	
11,812,193	0.470	0.02	---	---	---	26/03/2015	---	---	---	---	---	---	---	---	---	---	---	---	---	---	---	7,559.80	0.455	0.902	9533	
27,345,120	0.470	---	---	---	---	18/07/2005	---	---	---	---	---	---	---	---	---	---	---	---	550	4	135.05	6,644.86	0.150	0.353	9533	
11,921,531	1.02	---	---	---	---	05/09/2008	---	---	---	---	---	---	---	---	---	---	---	---	6	2	48.81	97,160.48	6.30	10.08	9533	
6,456,530	1.08	0.03	---	---	---	19/07/2017	---	---	---	---	---	---	---	---	---	---	---	---	3,010	20	10,131.50	22,016.77	0.601	3.47	9578	
3,125,463	0.300	---	---	---	---	16/11/1992	---	---	---	---	---	---	---	---	---	---	---	---	---	---	---	494.15	1,562.73	0.420	0.755	2353
2,235,600	0.350	---	---	---	---	21/04/2010	---	---	---	---	---	---	---	---	---	---	---	---	---	---	---	1,113.33	0.330	4.01	8985	
22,016,250	0.370	---	---	---	---	15/07/2009	---	---	---	---	---	---	---	---	---	---	---	---	855	10	307.49	7,947.87	0.152	0.502	1753	
34,720,000	0.310	---	---	---	---	16/06/2010	---	---	---	---	---	---	---	---	---	---	---	---	---	---	---	0.41	7,117.60	0.100	0.285	3726
13,673,200	0.880	---	---	---	---	18/07/2008	---	---	---	---	---	---	---	---	---	---	---	---	---	---	---	21.53	4,498.48	0.225	0.420	3577
27,848,000	0.300	0.0032	0.0084	---	---	16/08/2016	---	---	---	---	---	---	---	---	---	---	---	---	---	---	---	7,129.09	0.201	0.330	2791	
11,250,000	0.520	---	0.04	0.04	---	24/07/2017	---	---	---	---	---	---	---	---	---	---	---	---	---	---	---	7,020.00	0.401	0.810	2357	
82,667,000	0.300	---	---	---	---	22/07/2014	---	---	---	---	---	---	---	---	---	---	---	---	---	---	---	288,734.45	115,733.80	0.875	1.64	7537
18,421,516	1.00	---	---	---	---	07/07/2009	---	---	---	---	---	---	---	---	---	---	---	---	---	---	---	649.02	21,921.60	0.690	1.59	1757
3,307,500	0.960	---	---	---	---	11/08/2010	---	---	---	---	---	---	---	---	---	---	---	---	---	---	---	10,253.25	1.63	3.10	3763	
19,864,886	5.60	0.672	0.672	0.672	---	09/03/2017	---	---	---	---	---	---	---	---	---	---	---	---	---	---	---	7,133.17	276,320.56	10.60	15.08	8355
26,730,187	0.520	---	---	---	---	23/06/2014	---	---	---	---	---	---	---	---	---	---	---	---	---	---	---	1,652.64	35,551.15	0.837	1.52	1353
36,300,000	1.12	0.24	0.25	0.228	---	29/06/2017	---	---	---	---	---	---	---	---	---	---	---	---	---	---	---	1,617.78	158,268.00	3.42	4.78	7577
106,500,000	0.600	0.2	0.31	0.11	---	22/06/2017	---	---	---	---	---	---	---	---	---	---	---	---	---	---	---	313,583.65	635,805.00	5.01	6.52	7577
27,503,677	0.630	---	0.06	0.1	---	24/05/2017	---	---	---	---	---	---	---	---	---	---	---	---	---	---	---	3,287.32	95,437.76	1.95	3.93	8536
87,254,824	0.440	---	---	---	---	24/11/2014	---	---	---	---	---	---	---	---	---	---	---	---	---	---	---	13,730.76	71,025.43	0.289	1.01	4533
28,580,100	0.400	0.0301	---	---	---	21/09/2017	---	---	---	---	---	---	---	---	---	---	---	---	---	---	---	4,312.20	44,584.96	0.731	1.65	2353
8,226,132	0.900	---	---	---	---	15/05/2009	---	---	---	---	---	---	---	---	---	---	---	---	---	---	---	25.30	1,892.01	0.173	0.476	9537
11,233,200	0.730	---	---	---	---	12/07/2010	---	---	---	---	---	---	---	---	---	---	---	---	---	---	---	61.42	2,808.30	0.129	0.449	9572
158,961,721	0.300	---	---	---	---	30/05/2013	---	---	---	---	---	---	---	---	---	---	---	---	---	---	---	115,397.62	168,499.42	1.02	1.37	5752
7,500,000	0.610	0.1	---	---	---	19/06/2015	---	---	---	---	---	---	---	---	---	---	---	---	---	---	---	376.29	24,975.00	2.20	3.65	3577
6,601,378	0.300	---	---	---	---	01/07/2004	---	---	---	---	---	---	---	---	---	---	---	---	---	---	---	363.77	4,812.40	0.402	1.27	8633
40,219,218	0.300	---	---	---	---	20/06/2017	---	---	---	---	---	---	---	---	---	---	---	---	---	---	---	769.47	27,268.63	0.251	0.880	2357
11,510,102	0.890	---	---	---	---	24/06/2005	---	---	---	---	---	---	---	---	---	---	---	---	---	---	---	99.75	4,258.74	0.175	0.440	3763
21,224,340	0.420	---	---	0.01	---	24/07/2017	---	---	---	---	---	---	---	---	---	---	---	---	---	---	---	56.80	8,044.02	0.176	0.775	1757







Πληθος Χρεογράφων	Ονομ. Αξία	Μερίσματα [1]			Ημερ. Τελευτ. Αποκοπής Μέρισμα [2]	Αποκοπή Δικαιώμα	Σημ. Χρεόγραφα	Τιμή κλεισίματος	% μεταβ.	Προηγ. Κλεισίμο- ημ/τία	Άνοιγμα	Κατωτ Τιμή	Ανωτ Τιμή	Τελ. Σταθμ Τιμή	Τελευταία ζήτηση [7]	Τελευταία προσφορά [7]	Ρ/Ε μετά φ. Χρήση	Όγκος	Πράξεις	Αξία Συναλλαγών[8]	Χ.Α. Εταιρείας (χιλ. €) [3,5]	Χαμηλό έτους	Υψηλό έτους	Κλάδος [4]
		2014	2015	2016																				
13,555,100	1.00	---	---	---	08/07/2005	4576	MICROLAND COMPUTERS (ΚΟ)	0.640	---	0.640	14/07/2009	---	---	---	---	---	---	---	---	---	8,675.26	0.640	0.640	5379
40,946,303	0.360	---	---	---	18/07/2005	27/11/2007	5089	PC SYSTEMS (ΚΟ)	0.006	---	0.006	31/03/2016	---	---	---	---	---	---	---	---	245.68	0.006	0.006	9533
33,301,715	0.320	---	---	---	27/06/2003	08/07/2009	5149	ΑΕΓΕΚ (ΚΟ)	0.031	---	0.031	28/09/2017	---	---	---	---	---	---	---	---	1,032.35	0.028	0.056	2357
5,000,000	0.400	---	---	---	03/06/2009	01/09/2014	5087	ΑΛΚΟ ΕΛΛΑΣ (ΚΟ)	0.180	---	0.180	31/03/2015	---	---	---	---	---	---	---	---	900.00	0.180	0.180	1753
14,870,100	0.300	---	---	---	15/05/2008	26/09/2011	5130	ΑΛΦΑ ΓΚΡΙΣΙΝ Α.Ε. (ΚΟ)	0.014	---	0.014	13/04/2017	---	---	---	---	---	---	---	---	208.18	0.014	0.031	9533
81,644,555	0.300	---	---	---	01/07/2008	02/09/2002	5098	ΑΤΤΙ - ΚΑΤ (ΚΟ)	0.012	---	0.012	29/05/2015	---	---	---	---	---	---	---	---	979.73	0.012	0.012	2357
20,121,710	1.21	---	---	---	27/07/1992	12/03/2003	5002	ΒΑΛΚΑΝ ΑΚΙΝΗΤΑ (ΚΟ)	0.190	---	0.190	29/08/2013	---	---	---	---	---	---	---	---	3,823.12	0.190	0.190	8633
33,930,000	0.300	---	---	---	03/07/2006	30/05/2001	4865	ΒΩΒΟΣ ΜΠΑΜΠΗΣ (ΚΟ)	0.304	---	0.304	30/03/2012	---	---	---	---	---	---	---	---	10,314.72	0.304	0.304	8633
14,076,360	0.370	---	---	---	19/08/2008	22/07/2003	5151	ΓΑΛΛΕΙΔΙ (ΚΟ)	0.700	---	0.700	02/10/2017	---	---	---	756552@0.700	---	---	---	---	9,853.45	0.231	0.749	3573
7,847,611	1.20	---	---	---	01/08/2007	28/09/2011	4939	ΕΔΡΑΣΗ - ΨΑΛΛΙΔΑΣ Χ. (ΚΟ)	0.150	---	0.150	29/11/2012	---	---	---	---	---	---	---	---	1,177.14	0.150	0.150	2357
36,748,909	0.730	---	---	---	15/12/2005	13/12/2006	5109	ΕΛ ΒΙΟΜ. ΖΑΧΑΡΗΣ (ΚΑ)	0.075	---	0.075	29/02/2016	---	---	---	---	---	---	---	---	2,756.17	0.075	0.075	3577
30,390,000	0.310	---	---	---	18/08/2008	29/12/2006	5099	ΕΛΛΗΝΙΚΕΣ ΙΧΘΥΟΚΑΛΥΡΓΕΙΕΣ (ΚΟ)	0.070	---	0.070	02/06/2015	---	---	---	---	---	---	---	---	2,127.30	0.070	0.070	3573
13,692,227	1.47	---	---	---	07/07/2006	08/10/1999	5049	ΕΛΛΗΝΙΚΗ ΥΦΑΝΤΟΥΡΓΙΑ (ΚΟ)	0.117	---	0.117	31/03/2014	---	---	---	---	---	---	---	---	1,601.99	0.117	0.117	3763
24,619,524	0.500	---	---	---	10/10/1986	30/12/2002	4914	ΚΕΡΑΜΕΙΑ-ΑΛΛΑΤΙΝΗ (ΚΟ)	0.088	---	0.088	30/08/2012	---	---	---	---	---	---	---	---	2,166.52	0.088	0.088	8633
66,937,526	0.700	---	---	---	13/08/2010	21/05/2003	5003	ΜΗΧΑΝΙΚΗ (ΚΟ)	0.100	---	0.100	29/08/2013	---	---	---	---	---	---	---	---	9,186.78	0.100	0.100	2357
25,968,987	0.700	---	---	---	13/08/2010	21/05/2003	5004	ΜΗΧΑΝΙΚΗ (ΠΟ)	0.096	---	0.096	29/08/2013	---	---	---	---	---	---	---	---	9,186.78	0.096	0.096	2357
23,935,280	0.300	---	---	---	29/06/2009	13/06/2000	5153	ΝΑΥΤΕΜΠΟΡΙΚΗ (ΚΟ)	0.107	---	0.107	02/10/2017	---	---	---	---	---	---	---	---	2,561.07	0.017	0.118	5557
255,459,600	0.300	---	---	---	26/06/2000	03/12/2010	5101	ΝΕΛ (ΚΟ)	0.070	---	0.070	31/08/2015	---	---	---	---	---	---	---	---	17,882.17	0.070	0.070	5759
23,463,874	0.800	---	---	---	23/05/2003	21/12/1999	4918	ΝΕΩΡΙΟΝ (ΚΟ)	0.125	---	0.125	30/08/2012	---	---	---	---	---	---	---	---	2,932.98	0.125	0.125	2753
18,750,000	0.300	---	---	---	02/07/2001	31/12/2012	5154	ΠΗΓΑΣΟΣ ΕΚΔΟΤΙΚΗ Α.Ε. (ΚΟ)	0.089	---	0.089	02/10/2017	---	---	---	---	---	---	---	---	1,668.75	0.017	0.336	5557
24,319,250	0.300	---	---	---	09/07/2002	04/07/2007	5150	ΠΡΟΟΔΕΥΤΙΚΗ (ΚΟ)	0.060	---	0.060	28/09/2017	---	---	---	---	---	---	---	---	1,459.16	0.020	0.069	2357
144,688,060	0.600	---	---	---	21/04/2008	10/03/2010	4982	Τ BANK (ΚΟ)	0.048	---	0.052	# 29/11/2011	---	---	---	---	---	---	---	---	6,945.03	0.048	0.048	8355
284,465,964	3.70	---	---	---	20/06/2008	15/06/2009	4913	ΤΑΧΥΔΡΟΜΙΚΟ ΤΑΜΙΕΥΤΗΡΙΟ (ΚΟ)	0.168	---	0.239	# 29/08/2012	---	---	---	---	---	---	---	---	47,790.28	0.168	0.168	8355
13,920,000	0.320	---	---	---	19/11/2001	01/08/2000	4726	ΤΞΑΠΡΕΤ (ΚΟ)	0.080	---	0.080	28/02/2011	---	---	---	---	---	---	---	---	1,113.60	0.080	0.080	3763
100,793,572	0.300	---	---	---	16/07/2009	11/02/2016	5110	ΤΗΛΕΥΠΟΣ (ΚΟ)	0.060	---	0.060	07/03/2016	---	---	---	---	5@0.048	---	---	---	6,047.61	0.060	0.060	5553
510,840	1.00	---	---	---	15/07/2008	21/11/2013	5036	ΤΡΟΠΑΙΑ ΣΥΜΜΕΤΟΧΙΚΗ (ΚΟ)	2.00	---	0.020	# 30/03/2012	---	---	---	---	---	---	---	---	1,021.68	2.00	2.00	3722

**Σημειώσεις Χρεογράφων**

Κωδικός	Κείμενο σημείωσης
( )	- Προσαρμοσμένα Μερίσματα λόγω διανομής Δωρεάν μετοχών.
*	- Τελευταία προσαρμοσμένη τιμή κλεισίματος.
[1]	- Καθαρά μερίσματα.
[2]	- Στη στήλη "Ημερ. Αποκοπής τελευταίου δικαιώματος" αναφέρεται η Ημερομηνία εισαγωγής για Νέες Εταιρείες.
[3]	- Η Χρηματιστηριακή αξία αναφέρεται στο σύνολο των μετοχών
[4]	- Η κωδικοποίηση των Κλάδων Οικονομικής Δραστηριότητας του Χ.Α. παρουσιάζονται στο Παράρτημα Α
[5]	- Η Χρηματιστηριακή Αξία αναφέρεται στο σύνολο των κατηγοριών μετοχών (εφόσον έχουν εισαχθεί περισσότερες της μιας κατηγορίες) και δεν αναφέρεται σε επιμέρους κατηγορίες μετοχών μιας εταιρείας.
[6]	- P/E μεγαλύτερο του 100
[7]	- Τελευταία εικόνα του Βιβλίου Εντολών πριν το τέλος της συνεδρίασης
[8]	- Στην Αξία Συναλλαγών των Μετοχών περιλαμβάνονται όλοι οι τύποι Πακέτων
4446	- Μεταφορά στην κατηγορία Επιτήρησης από 20/10/2008.
4576	- Αναστολή διαπραγμάτευσης από 15/7/2009.
4690	- Μεταφορά στην κατηγορία Επιτήρησης από 4/4/2006.
4726	- Αναστολή διαπραγμάτευσης από 1/3/2011.
4750	- Μεταφορά στην "Κατηγορία Επιτήρησης" από 8/4/2011.
4795	- Το υπόλοιπο μικτό ποσό μερίσματος ανά μετοχή ανέρχεται σε € 0,30 για τη χρήση 2010, από το οποίο παρακρατείται φόρος 21% επί του συνολικού μερίσματος χρήσεως 2010 ανά μετοχή, ήτοι 0,45.
4814	- Μεταφορά στην Κατηγορία Χαμηλής Διασποράς από 30/5/2011.
4815	- Μεταφορά στην Κατηγορία Χαμηλής Διασποράς από 30/5/2011.
4817	- Μεταφορά στην Κατηγορία Χαμηλής Διασποράς από 30/5/2011.
4823	- Μεταφορά στην κατηγορία Χαμηλής Διασποράς από 4/4/2006.
4827	- Μεταφορά στην κατηγορία Χαμηλής Διασποράς από 5/5/2010.
4865	- Αναστολή διαπραγμάτευσης από 2/4/2012.
4882	- Μεταφορά στην Κατηγορία Επιτήρησης από 10/4/2012.
4887	- Μεταφορά στην Κατηγορία Επιτήρησης από 10/4/2012.
4888	- Μεταφορά στην Κατηγορία Επιτήρησης από 10/4/2012.
4912	- Μεταφορά στην κατηγορία Επιτήρησης από 31/7/2012.
4913	- Αναστολή διαπραγμάτευσης από 30/8/2012.
4914	- Αναστολή διαπραγμάτευσης από 31/8/2012.
4918	- Αναστολή διαπραγμάτευσης από 31/8/2012.
4937	- Μεταφορά στην κατηγορία ΠΡΟΣ ΔΙΑΓΡΑΦΗ από 30/11/2012.
4938	- Μεταφορά στην κατηγορία ΠΡΟΣ ΔΙΑΓΡΑΦΗ από 30/11/2012.
4939	- Αναστολή διαπραγμάτευσης από 30/11/2012.
4955	- Μεταφορά στην Επιτήρηση από 5/4/2013.
4956	- Μεταφορά στην Επιτήρηση από 5/4/2013.
4957	- Μεταφορά στην Επιτήρηση από 5/4/2013.
4958	- Μεταφορά στην Επιτήρηση από 5/4/2013.
4959	- Μεταφορά στην Επιτήρηση από 5/4/2013.
4977	- Μεταφορά στην Κατηγορία "Επιτήρησης" από 11/6/2013.
4982	- Αναστολή διαπραγμάτευσης από 1/12/2011.
4983	- Μεταφορά στην κατηγορία Επιτήρησης από 5/4/2013.
4997	- Μεταφορά στην Κατηγορία Επιτήρησης από 21/12/2009. - Δεν έχουν εισαχθεί οι 6.870.053 νέες (ΚΑ) μετοχές, οι οποίες προέκυψαν από την πρόσφατη ΑΜΚ με καταβολή μετρητών.
5002	- Αναστολή διαπραγμάτευσης από 30/08/2013.
5003	- Αναστολή διαπραγμάτευσης από 30/08/2013.
5004	- Αναστολή διαπραγμάτευσης από 30/08/2013.
5007	- Μεταφορά στην κατηγορία Επιτήρησης, από 11/10/2013.
5031	- Δεν έχουν εισαχθεί οι 612.300 νέες (ΚΟ) μετοχές, οι οποίες προέκυψαν από την πρόσφατη ΑΜΚ με καταβολή μετρητών.
5036	- Η μετοχή της εταιρείας βρίσκεται σε καθεστώς αναστολής διαπραγμάτευσης από 2/4/2012. Κατά τη διάρκεια της αναστολής, η εταιρεία προέβη σε reverse split μετοχών, με βάση το οποίο αναπροσαρμόστηκε μετά την ολοκλήρωση της εταιρικής πράξης ο αριθμός των μετοχών της εταιρείας αλλά και αναλογικά η τελευταία τιμή κλεισίματος της μετοχής της 30/03/2012.
5046	- Μεταφορά στην κατηγορία Χαμηλής Διασποράς από 8/4/2011.
5049	- Σε αναστολή διαπραγμάτευσης από 1/4/2014.



**Σημειώσεις Χρεογράφων**

Κωδικός	Κείμενο σημείωσης
5057	- Μεταφορά στην κατηγορία Επιτήρηση από τις 29/12/2011.
5058	- Μεταφορά στην κατηγορία Επιτήρηση από τις 29/12/2011.
5062	- Μεταφορά στην κατηγορία ΠΡΟΣ ΔΙΑΓΡΑΦΗ από 4/6/2014.
5080	- Μεταφορά στην κατηγορία Επιτήρησης από 6/9/2011.
5087	- Αναστολή διαπραγμάτευσης από 1/4/2015.
5089	- Μεταφορά στην κατηγορία Επιτήρηση από τις 8/4/2015.
5092	- Μεταφορά στην κατηγορία ΠΡΟΣ ΔΙΑΓΡΑΦΗ από 8/4/2015.
5093	- Μεταφορά στην Κατηγορία Επιτήρησης από 8/4/2015.
5094	- Μεταφορά στην Κατηγορία Επιτήρησης από 8/4/2015.
5095	- Μεταφορά στην Επιτήρηση από 9/4/2015.
5098	- Αναστολή διαπραγμάτευσης από 2/6/2015.
5099	- Αναστολή διαπραγμάτευσης από 3/6/2015.
5101	- Αναστολή διαπραγμάτευσης από 1/9/2015.
5104	- Μεταφορά στην Κατηγορία "Χαμηλής Διασποράς" από 31/10/2014. Από 30/12/2015, η επωνυμία της εταιρείας " MIG REAL ESTATE A.E.E.A.Π." αλλάζει σε " ΕΘΝΙΚΗ ΠΑΝΓΑΙΑ Α.Ε.Ε.Α.Π." .
5109	- Αναστολή διαπραγμάτευσης από 01/03/2016.
5110	- Αναστολή διαπραγμάτευσης από 08/03/2016.
5112	- Μεταφορά στην Κατηγορία Επιτήρησης από 15/04/2016.
5114	- Μεταφορά στην Κατηγορία Επιτήρησης από 15/04/2016.
5115	- Μεταφορά στην Κατηγορία Επιτήρησης από 15/04/2016.
5116	- Μεταφορά στην Κατηγορία Χαμηλής Διασποράς από 20/4/2016.
5118	- Μεταφορά στην κατηγορία Επιτήρηση από τις 25/11/2011. Σε εξέλιξη έκδοση Μ.Ο.Δ. με καταβολή μετρητών έως και 3/10/2016. Περίοδος άσκησης δικαιώματος: 22/09/2016 - 06/10/2016.
5123	- Μεταφορά στην Κατηγορία Επιτήρησης από 10/4/2014.
5124	- Δεν έχουν εισαχθεί 30.874.635 νέες (ΚΟ) μετοχές, οι οποίες προέκυψαν από την πρόσφατη ΑΜΚ με καταβολή μετρητών.
5127	- Μεταφορά στην Κατηγορίας Χαμηλής Διασποράς από 03/03/2017.
5130	- Αναστολή διαπραγμάτευσης από 18/04/2017.
5136	- Αναστολή διαπραγμάτευσης από 02/05/2017.
5141	- Μεταφορά στην Κατηγορία Επιτήρησης από 10/05/2017.
5142	- Μεταφορά στην Κατηγορία Προς Διαγραφή από 10/05/2017.
5143	- Μεταφορά στην Κατηγορία Προς Διαγραφή από 10/05/2017.
5144	- Μεταφορά στην Κατηγορία Προς Διαγραφή από 10/05/2017.
5145	- Μεταφορά στην Κατηγορία Προς Διαγραφή από 10/05/2017.
5146	- Μεταφορά στην Κατηγορία Επιτήρησης από 10/4/2012. Δεν έχουν εισαχθεί οι 77.573.688 νέες (ΚΟ) μετοχές, που προέκυψαν από την πρόσφατη ΑΜΚ με καταβολή μετρητών.
5149	- Αναστολή διαπραγμάτευσης από 29/09/2017.
5150	- Αναστολή διαπραγμάτευσης από 29/09/2017.
5151	- Αναστολή διαπραγμάτευσης από 03/10/2017.
5152	- Μεταφορά στην Κατηγορία Επιτήρησης από 10/4/2012.
5153	- Αναστολή διαπραγμάτευσης από 03/10/2017.
5154	- Αναστολή διαπραγμάτευσης από 03/10/2017.

**Στοιχεία Συναλλαγών Πακέτων**

Μετοχές	Όγκος πακέτου	Τιμή πακέτου	Αξία πακέτου	Ώρα έγκρισης	Σημείωση
ΕΘΝΙΚΗ ΤΡΑΠΕΖΑ (ΚΟ)	1,200,000	0.283	339,600.00	10:46:27	20
ΜΟΤΟΡ ΟΪΛ (ΚΟ)	15,000	19.18	287,700.00	13:17:24	20
JUMBO (ΚΟ)	59,885	13.85	829,407.25	16:33:06	20

**Σημειώσεις πακέτων**

- 9 - Μέθοδος 6-1 / Ειδική Χρέωση
- 10 - Μέθοδος 6-1 / Ειδική Χρέωση, Αυθημερόν Διακανονισμός
- 14 - Μέθοδος 6-3 / Πακέτο Αποκατάστασης, Ατελής αγορά και Πώληση
- 18 - Μέθοδος 6-2 / SPOT 1
- 19 - Μέθοδος 6-2 / SPOT 2
- 20 - Μέθοδος 6-1 και Μέθοδος 6-1 Αυθημερόν Διακανονισμός
- 21 - Άλλη Προσυμφωνημένη

**Στοιχεία Συναλλαγών Δικαιωμάτων**

Ημερ. αποκοπής	Έναρξη εξάσκησης	Λήξη εξάσκησης	Λήξη διαπρ/σης	Δικαιώματα	Κατωτ Τιμή	Ανωτ Τιμή	Τιμή κλεισ.	Τελευταία ζήτηση	Τελευταία προσφορά	Όγκος	Πράξεις	Αξία Συναλλαγών
17/10/2017	20/10/2017	03/11/2017	31/10/2017	INTRAKOM ΚΑΤ. Α.Ε.ΤΕΧΝ. ΕΡΓ. & ΜΕ	0.921	1.13	1.03	...	...	21,872	185	22,367.79

**Στοιχεία Συναλλαγών Εκποιήσεων**

Μετοχές	Όγκος Συναλλαγών	Αριθμός Πράξεων	Αξία Συναλλαγών	Σημείωση
<b>Δεν πραγματοποιήθηκαν Εκποιήσεις Μετοχών.</b>				

**Σημειώσεις Εκποιήσεων**

- 1 - Κανονική Εκποίηση.
- 2 - Εκποίηση Ενσώματων Ονομαστικών Μετοχών.
- 3 - Εκποίηση Αδιάθετων Κλασματικών Υπολοίπων.

**Στοιχεία Συναλλαγών Εκποιήσεων Ενσώματων Ονομαστικών Μετοχών**

Μετοχές	Ημερ/νία έναρξης	Ημερ/νία λήξης	Αρχικό πλήθος	Διαθέσιμο πλήθος	Ημερομηνία	Μέση τιμή (ημέρας)	Μέση τιμή (περιόδου)	Αριθμός Πράξεων	Όγκος Συναλλαγών	Αξία Συναλλαγών
<b>Δεν πραγματοποιήθηκαν Εκποιήσεις Ενσώματων Ονομαστικών Μετοχών.</b>										

**Σημειώσεις Εκποιήσεων**

Σύμφωνα με την Απόφαση 1/380/04.05.2006 της Επιτροπής Κεφαλαιαγοράς εκποιούνται μέσω του Χρηματιστηρίου Αθηνών με επιμέλεια της εκδότριας εταιρείας, οι ενσώματες ονομαστικές μετοχές που δεν έχουν κατατεθεί στην εκδότρια προς αποϋλοποίηση. Η εκποίηση διενεργείται σύμφωνα με τον τρόπο που ορίζεται στο άρθρο 99Α του Κανονισμού του Χρηματιστηρίου Αθηνών.

**Στοιχεία Ενεργητικού Διαπραγματεύσιμων Αμοιβαίων Κεφαλαίων (Δ.Α.Κ.)**

	Ημερομηνία συναλλαγών	Δημιουργία / Εξαγορά	Αριθ. Μερ. (T-1)	Νέα Μερ. (T-1)	Εξαγορασθ. Μερ. (T-1)	Μερίδια (T) [1]	Αξία Ενεργητικού [2]	Καθαρή Τιμή	Μέρισμα/Μερίδι	Ημερ. Αποκοπής
ALPHA ETF FTSE Athex Large Cap	24/10/2017	5,000	619,082	---	---	619,082	12,061,350.00	19.4826	0.37	30/06/2016

**Σημειώσεις Δ.Α.Κ.**

[1] - Αριθμ. μεριδίων (T) = Αριθμ. μεριδίων (T-1) + Νεοεκδιθέντα μερίδια (T-1) - Εξαγορασθέντα μερίδια (T-1)

[2] - Περιλαμβάνονται και τα μερίδια που δημιουργήθηκαν / εξαγοράσθηκαν την ημέρα T-1.

Περιγραφή	Στοιχεία
Όνομασία Δ.Α.Κ.	ALPHA ETF FTSE Athex Large Cap
Σύμβολο Δ.Α.Κ. (GR)	<b>ΑΔΑΚ</b>
Σύμβολο Δ.Α.Κ. (EN)	AETF
ISIN Δ.Α.Κ.	GRF000153004
Κατηγορία Διαπραγμάτευσης	Διαπραγματεύσιμα Αμοιβαία Κεφάλαια (Δ.Α.Κ.)
Τύπος Δ.Α.Κ.	Μετοχών
Τρόπος διαχείρισης	Παθητικός
Επενδυτική Στρατηγική	Σκοπός της επενδυτικής πολιτικής του Αμοιβαίου Κεφαλαίου είναι η αναπαραγωγή της αποδόσεως του Δείκτη FTSE/X.A. Large Cap του Χρηματιστηρίου Αθηνών σε όρους Ευρώ, ακολουθώντας πλήρως και πανομοιότυπως τη σύνθεση του υποκείμενου Δείκτη.
Εκδότης	ΑΛΦΑ ASSET MANAGEMENT Α.Ε.Δ.Α.Κ.
Εταιρεία Διαχείρισης	ΑΛΦΑ ASSET MANAGEMENT Α.Ε.Δ.Α.Κ.
Ειδικοί Διαπραγματευτές	ΑΛΦΑ FINANCE Α.Χ.Ε.Π.Ε.Υ. , ΕΘΝΙΚΗ ΧΡΗΜΑΤΙΣΤΗΡΙΑΚΗ Α.Χ.Ε.Π.Ε.Υ.
Θεματοφύλακας	ΑΛΦΑ ΤΡΑΠΕΖΑ Α.Ε.
Σύμβολο Δείκτη (GR)	FTSE
Σύμβολο Δείκτη (EN)	FTSE
Όνομασία Δείκτη	FTSE/X.A. Large Cap
ISIN Δείκτη	GRI99201A006
Κλάσμα Δείκτη [1]	1/100
Αρχική Τιμή Μεριδίου	21.76
Συνολικός Αριθμός Μεριδίων [2]	619,082
Ημερομηνία πρώτης Έκδοσης	14/01/2008
Ημερομηνία έναρξης Διαπραγμάτευσης	24/01/2008
Νόμισμα Διαπραγμάτευσης	ΕΥΡΩ
Νόμισμα Ενεργητικού	ΕΥΡΩ
Αρχική Αξία Ενεργητικού [3]	3,000,000.00
Αριθμ. Μεριδίων για Δημιουργία-Εξαγορά [4]	5,000
Αμοιβή Διαχείρισης	0.375

**Σημειώσεις Δ.Α.Κ.**

- [1] - Το κλάσμα της τιμής του δείκτη που αποτελεί η τιμή της πρώτης έκδοσης  
 [2] - Ο αριθμός μεριδίων που διαπραγματεύθηκαν στο Χρηματιστήριο την ημέρα T  
 [3] - Η αξία του ενεργητικού κατά την έκδοση  
 [4] - Ο αριθμός μεριδίων που απαιτείται κατά τη διαδικασία δημιουργίας εξαγοράς

Περιγραφή	Στοιχεία
Όνομασία Warrant	ALPHA ΤΡΑΠΕΖΑ Α.Ε. (ΤΠΔ)
Σύμβολο Warrant (GR)	ΑΛΦΑΤΠ
ISIN Warrant	GRR000000028
Κατηγορία Διαπραγμάτευσης	Τίτλοι Παραστατικοί (Warrants)
Υποκείμενος Τίτλος	ALPHA ΤΡΑΠΕΖΑ Α.Ε. (ΚΟ)
Συνολικός Αριθμός Warrants	1,141,734,167
Ημ/νία Έναρξης Διαπραγμάτευσης	11/06/2013
Νόμισμα Διαπραγμάτευσης	ΕΥΡΩ
Πολλαπλασιαστής	7.41
Αναλογία Μετατροπής	0.13
Τύπος Εξάσκησης	BERMUDAN
Τιμή Διάθεσης	1.45



Περιγραφή	Στοιχεία
Όνομασία Warrant	ΕΘΝΙΚΗ ΤΡΑΠΕΖΑ ΤΗΣ ΕΛΛΑΔΟΣ Α.Ε. (ΤΠΔ)
Σύμβολο Warrant (GR)	ΕΤΕΤΠ
ISIN Warrant	GRR000000036
Κατηγορία Διαπραγμάτευσης	Τίτλοι Παραστατικοί (Warrants)
Υποκείμενος Τίτλος	ΕΘΝΙΚΗ ΤΡΑΠΕΖΑ ΤΗΣ ΕΛΛΑΔΟΣ Α.Ε. (ΚΟ)
Συνολικός Αριθμός Warrants	245,745,661
Ημ/νία Έναρξης Διαπραγμάτευσης	27/06/2013
Νόμισμα Διαπραγμάτευσης	ΕΥΡΩ
Πολλαπλασιαστής	8.23
Αναλογία Μετατροπής	0.12
Τύπος Εξάσκησης	BERMUDAN
Τιμή Διάθεσης	6.83

Περιγραφή	Στοιχεία
Όνομασία Warrant	ΤΡΑΠΕΖΑ ΠΕΙΡΑΙΩΣ Α.Ε. (ΤΠΔ)
Σύμβολο Warrant (GR)	ΠΕΙΡΤΠ
ISIN Warrant	GRR000000044
Κατηγορία Διαπραγμάτευσης	Τίτλοι Παραστατικοί (Warrants)
Υποκείμενος Τίτλος	ΤΡΑΠΕΖΑ ΠΕΙΡΑΙΩΣ Α.Ε. (ΚΟ)
Συνολικός Αριθμός Warrants	843,637,022
Ημ/νία Έναρξης Διαπραγμάτευσης	03/07/2013
Νόμισμα Διαπραγμάτευσης	ΕΥΡΩ
Πολλαπλασιαστής	4.48
Αναλογία Μετατροπής	0.22
Τύπος Εξάσκησης	BERMUDAN
Τιμή Διάθεσης	0.90

# ΑΝΑΚΟΙΝΩΣΕΙΣ

## ΓΝΩΣΤΟΠΟΙΗΣΕΙΣ ΕΤΑΙΡΕΙΩΝ

### ΓΡ. ΣΑΡΑΝΤΗΣ Α.Β.Ε.Ε.

#### Ανακοίνωση

Η εταιρεία ΓΡ. ΣΑΡΑΝΤΗΣ Α.Β.Ε.Ε., με βάση τα άρθρα 3 και 21 του Ν.3556/2007 σε συνδυασμό με τις διατάξεις του Κανονισμού (ΕΕ) 596/2014 του Ευρωπαϊκού Κοινοβουλίου και του Συμβουλίου, ανακοινώνει ότι η εταιρεία SKYLUX S.A., Συνδεδεμένο Νομικό Πρόσωπο του κ. Κυριάκου Σαράντη (Αντιπροέδρου του Διοικητικού Συμβουλίου και Διευθύνοντος Σύμβουλου του Ομίλου), προέβη την 19/10, την 20/10 και την 23/10 του 2017 σε αγορά συνολικά 4.490 κοινών ονομαστικών μετοχών στην μέση τιμή 12,00 ευρώ ανά μετοχή.

### ΝΤΡΟΥΚΦΑΡΜΠΕΝ ΕΛΛΑΣ Α.Ε.Β.Ε.

#### Αποφάσεις Γενικής Συνέλευσης

Η Εταιρεία «ΝΤΡΟΥΚΦΑΡΜΠΕΝ ΕΛΛΑΣ Α.Ε.Β.Ε.» ενημερώνει ότι την Τρίτη 24 Οκτωβρίου 2017 στις 11:00 πραγματοποιήθηκε στα γραφεία της Εταιρείας, στον Ασπρόπυργο Αττικής, Έκτακτη Γενική Συνέλευση των μετόχων της. Κατά την ως άνω Γενική Συνέλευση παρέστησαν 2 (δύο) μέτοχοι εκπροσωπούντες 2.986.199 κοινές ονομαστικές μετοχές επί συνόλου 3.873.120 κοινών ονομαστικών μετοχών, και συνεπώς υπήρξε απαρτία 77,101% του καταβεβλημένου Μετοχικού Κεφαλαίου. Υπαρχούσης της απαιτούμενης απαρτίας, ήτοι 2.986.199 μετοχές ή 77,101% του μετοχικού κεφαλαίου, και με σύνολο παρισταμένων μετόχων εκπροσωπούντων μετοχές με δικαιώματα ψήφου 2.986.199 μετοχές ή 77,101% του καταβεβλημένου μετοχικού κεφαλαίου, συζητήθηκαν και ελήφθησαν έγκυρα και ομόφωνα αποφάσεις επί όλων των θεμάτων της ημερήσιας διάταξης ως ακολούθως:

1. Εγκρίθηκε η μη πραγματοποίηση της απόσχισης σύμφωνα με τις διατάξεις του ν.δ. 1297/72 του Κλάδου Εκτυπωτικών Μελανιών της Εταιρείας και η μη σύσταση νέας ανώνυμης εταιρείας και εισφοράς του κλάδου σε αυτήν.

Αναλυτικά η ψηφοφορία είχε ως εξής:

αριθμός μετοχών που δόθηκαν έγκυρες ψήφοι: 2.986.199, που αναλογούν σε 77,101% του συνόλου των μετοχών και ψήφων, και 100% των παρισταμένων μετόχων

Ψήφοι κατά: -,

Αποχή:-

2. Δεν υπήρξαν άλλες ανακοινώσεις.

### ΜΠΗΤΡΟΣ Α.Ε.

#### Γνωστοποίηση

Η Εταιρεία ΜΠΗΤΡΟΣ ΣΥΜΜΕΤΟΧΙΚΗ ΑΕ, σε εφαρμογή των διατάξεων της παραγράφου 4.1.3.1 του Κανονισμού του Χρηματιστηρίου Αθηνών και του άρθρου 10 παρ. 1 του ν. 3340/2005, γνωστοποιεί στο επενδυτικό κοινό ότι, σε συνέχεια του ειδικού φορολογικού ελέγχου για τη χρήση 2016 που διενεργήθηκε από τον Τακτικό Ορκωτό Ελεγκτή-Λογιστή σύμφωνα με το άρθρο 65Α παρ. 1 του ν. 4174/2013, τόσο στην Εταιρεία όσο και στις θυγατρικές της, εξεδόθησαν αντίστοιχα φορολογικά πιστοποιητικά με συμπέρασμα χωρίς επιφύλαξη.

### INTERCONTINENTAL INTERNATIONAL Α.Ε.Ε.Α.Π.

#### Αγορά Ιδίων Μετοχών

Η INTERCONTINENTAL INTERNATIONAL Α.Ε.Ε.Α.Π. ενημερώνει το επενδυτικό κοινό ότι σε εκτέλεση της από 7.4.2017 απόφασης της Τακτικής Γενικής Συνέλευσης των μετόχων της και της από 31.5.2017 απόφασης του Διοικητικού της Συμβουλίου, και σύμφωνα με το άρθρο 16 του κ.ν. 2190/1920, προέβη την 23.10.2017 σε αγορά 310 ιδίων μετοχών με μέση τιμή κτήσης 5,15 ευρώ ανα μετοχή, συνολικής αξίας 1.596,50 ευρώ.

### ΓΑΛΑΞΙΔΙ Α.Ε.

#### Ανακοίνωση

Η «ΓΑΛΑΞΙΔΙ ΘΑΛΑΣΣΙΕΣ ΚΑΛΛΙΕΡΓΕΙΕΣ Α.Ε.» (η «Εταιρεία») ανακοινώνει στο επενδυτικό κοινό ότι σε συνέχεια σχετικής απόφασης της από 23 Οκτωβρίου 2017 αυτόκλητης καθολικής Έκτακτης Γενικής Συνέλευσης των μετόχων της Εταιρείας υπέβαλε σήμερα, 24 Οκτωβρίου 2017, προς την Επιτροπή Κεφαλαιαγοράς αίτημα διαγραφής του συνόλου των κοινών ονομαστικών, άυλων, μετά ψήφου μετοχών της, ήτοι 14.076.360 μετοχών, ονομαστικής αξίας €0,37 εκάστης από το Χρηματιστήριο Αθηνών, σύμφωνα με το άρθρο 17 του Ν. 3371/2005.

### ALPHA TRUST ΑΝΔΡΟΜΕΔΑ Α.Ε.Ε.Χ.

#### Αγορά Ιδίων Μετοχών

Η Εταιρεία ALPHA TRUST-ΑΝΔΡΟΜΕΔΑ Α.Ε.Ε.Χ. ενημερώνει το επενδυτικό κοινό, ότι σε εκτέλεση της από 7.6.2016 απόφασης της Τακτικής Γενικής Συνέλευσης των μετόχων της και της από 22.12.2016 απόφασης του Διοικητικού της Συμβουλίου και σύμφωνα, με το άρθρο 16 του κ.ν. 2190/1920, όπως τροποποιήθηκε και ισχύει, κατά τη συνεδρίαση της 23<sup>ης</sup> Οκτωβρίου 2017, προέβη, μέσω της ΚΥΚΛΟΣ ΧΡΗΜΑΤΙΣΤΗΡΙΑΚΗ Α.Ε.Π.Ε.Υ., σε αγορά 50 ιδίων μετοχών, με μέση τιμή κτήσης 18,38 ευρώ ανά μετοχή, συνολικής αξίας

922,87 ευρώ. Μετά και τις ανωτέρω αγορές, η Εταιρία κατέχει 16.044 ίδιες μετοχές, με μέση τιμή κτήσης 14,26 ευρώ ανά μετοχή, ποσοστό 3,842% του συνόλου των μετοχών της Εταιρίας.

#### **M.L.S. ΠΛΗΡΟΦΟΡΙΚΗ Α.Ε.**

##### **Ανακοίνωση**

Η εταιρία MLS Πληροφορική Α.Ε. Με την παρούσα ενημερώνει τοπ επενδυτικό κοινό σύμφωνα με τις διατάξεις των άρθρων 3 και 21 του ν.3556/2007 και την απόφαση 1/434/3.7.2007 της ΕΚ ότι την Δευτέρα 23/10/2017 ο κ. ΚΑΜΑΤΑΚΗΣ ΙΩΑΝΝΗΣ Πρόεδρος και Διευθύνων Σύμβουλος πραγματοποίησε αγορά 3.170 μετοχών της εταιρίας MLS Πληροφορική Α.Ε. συνολικής αξίας 13.530,88 ευρώ.

#### **ΕΛΛΗΝΙΚΑ ΧΡΗΜΑΤΙΣΤΗΡΙΑ Α.Ε.**

##### **Ανακοίνωση**

Η Εταιρία Ελληνικά Χρηματιστήρια-Χρηματιστήριο Αθηνών Α.Ε. Συμμετοχών (ATHEX) ανακοινώνει με βάση τους ν. 3556/2007 και 3606/2007 ότι η Εθνική Τράπεζα την ενημέρωσε ότι πραγματοποίησε τις εξής συναλλαγές:

α/α	Ημερομηνία γνωστοποίησης στην ΑΤΗΕΧ	Ημερομηνία συναλλαγής	Είδος συναλ.	Ποσότητα	Χρηματοπιστωτικό μέσο	Συνολική αξία (ευρώ)
1	23/10/2017	20/10/2017	Αγορά	9.000	Μετοχές ΕΧΑΕ (κο)	42.391,30

Η γνωστοποίηση εκ μέρους της Εθνικής Τράπεζας προς την εταιρεία και ακολούθως από την εταιρεία προς τις αρχές της Κεφαλαιαγοράς, γίνεται επειδή ο κ. Ιωάννης Κυριακόπουλος είναι μέλος της εκτελεστικής επιτροπής της Εθνικής Τράπεζας ενώ κατέχει ταυτόχρονα τη θέση του Μη Εκτελεστικού Μέλους του Δ.Σ. της ΑΤΗΕΧ (υπόχρεο πρόσωπο με βάση το Ν.3340/2005).

#### **ΕΛΛΗΝΙΚΑ ΧΡΗΜΑΤΙΣΤΗΡΙΑ Α.Ε.**

##### **Ανακοίνωση**

Η Εταιρία Ελληνικά Χρηματιστήρια-Χρηματιστήριο Αθηνών Α.Ε. Συμμετοχών (ATHEX) ανακοινώνει με βάση τους ν. 3556/2007 και 3606/2007 ότι η Eurobank Equities Α.Ε.Π.Ε.Υ. την ενημέρωσε ότι πραγματοποίησε τις εξής συναλλαγές:

α/α	Ημερομηνία γνωστοποίησης στην ΑΤΗΕΧ	Ημερομηνία συναλλαγής	Είδος συναλ.	Ποσότητα	Χρηματοπιστωτικό μέσο	Συνολική αξία (ευρώ)
1	20/10/2017	19/10/2017	Αγορά	1.200	Μετοχές ΕΧΑΕ (κο)	5.660,00
2	20/10/2017	19/10/2017	Πώληση	395	Μετοχές ΕΧΑΕ (κο)	1.858,20
3	20/10/2017	19/10/2017	Πώληση	12	ΣΜΕ ΕΧΑΕ	5.686,00
4	23/10/2017	20/10/2017	Αγορά	11	Μετοχές ΕΧΑΕ (κο)	51,70
5	23/10/2017	20/10/2017	Πώληση	11	Μετοχές ΕΧΑΕ (κο)	52,03
6	23/10/2017	20/10/2017	Πώληση	1.880	Μετοχές ΕΧΑΕ (κο)	8.873,60

Η Eurobank Equities Α.Ε.Π.Ε.Υ. πραγματοποίησε τις ανωτέρω συναλλαγές λόγω της ειδικής διαπραγμάτευσης που έχει αναλάβει στην αγορά παραγώγων σε Συμβόλαια Μελλοντικής Εκπλήρωσης (ΣΜΕ) με υποκείμενο τίτλο την μετοχή της εταιρίας (σύμβολο μετοχής: ΕΧΑΕ). Η γνωστοποίηση εκ μέρους της Eurobank Equities Α.Ε.Π.Ε.Υ. προς την εταιρεία και ακολούθως από την εταιρεία προς τις αρχές της Κεφαλαιαγοράς, γίνεται επειδή ο κ. Κωνσταντίνος Βασιλείου είναι μη εκτελεστικό μέλος του Δ.Σ. της Eurobank Equities Α.Ε.Π.Ε.Υ. ενώ κατέχει ταυτόχρονα τη θέση του Μη Εκτελεστικού Μέλους του Δ.Σ. της ΑΤΗΕΧ (υπόχρεο πρόσωπο με βάση το Ν.3340/2005).

#### **ΤΕΡΝΑ ΕΝΕΡΓΕΙΑΚΗ Α.Β.Ε.Τ.Ε.**

##### **Αγορά Ιδίων Μετοχών**

Η ΤΕΡΝΑ ΕΝΕΡΓΕΙΑΚΗ Α.Β.Ε.Τ.Ε. κατ' εφαρμογή του άρθρου 4 παρ. 4 του υπ' αριθμ. 2273/2003 Κανονισμού της Επιτροπής των Ευρωπαϊκών Κοινοτήτων, γνωστοποιεί στο Επενδυτικό Κοινό ότι, σύμφωνα με το άρθρο 16 του ΚΝ 2190/20 όπως τροποποιήθηκε και ισχύει και σε εκτέλεση της από 18/4/2016 απόφασης της Τακτικής Γενικής Συνέλευσης των Μετόχων της Εταιρείας και της από 18/4/2016 απόφασης του Δ.Σ., προέβη την 23/10/2017 μέσω του μέλους του Χ.Α. ΒΕΤΑ ΑΧΕΠΕΥ, σε αγορά 11.102 ιδίων μετοχών με μέση τιμή κτήσης 4,1143 ευρώ ανά μετοχή και συνολική αξία συναλλαγής 45.677,14 ευρώ.

#### **ΓΕΚ ΤΕΡΝΑ Α.Ε.**

##### **Αγορά Ιδίων Μετοχών**

Η ΓΕΚ ΤΕΡΝΑ Α.Ε. κατ' εφαρμογή του άρθρου 4 παρ. 4 του υπ' αριθμ. 2273/2003 Κανονισμού της Επιτροπής των Ευρωπαϊκών Κοινοτήτων, γνωστοποιεί στο Επενδυτικό Κοινό ότι, σύμφωνα με το άρθρο 16 του ΚΝ 2190/20 όπως τροποποιήθηκε και ισχύει και σε εκτέλεση της από 27/6/2016 απόφασης της Τακτικής Γενικής Συνέλευσης των Μετόχων της Εταιρείας και της από 27/6/2016 απόφασης του Δ.Σ., προέβη την 23/10/2017, μέσω του μέλους του Χ.Α. ΒΕΤΑ ΑΧΕΠΕΥ, σε αγορά 17.000 ιδίων μετοχών με μέση τιμή κτήσης 3,9091 ευρώ ανά μετοχή και συνολική αξία συναλλαγής 66.455,50 ευρώ.

#### **GRIVALIA PROPERTIES Α.Ε.Ε.Α.Π.**

##### **Δελτίο Τύπου**

##### **Ολοκλήρωση απόκτησης ακινήτου επί της Λεωφόρου Συγγρού 340, στην Καλλιθέα Αττικής**

Η GRIVALIA PROPERTIES Α.Ε.Ε.Α.Π. (η «Εταιρεία»), ανακοινώνει ότι ολοκληρώθηκε και τυπικά η απόκτηση του 50% εξ' αδιαιρέτου ενός ακινήτου επί της Λεωφ. Συγγρού 340, στην Καλλιθέα Αττικής για το οποίο είχε ανακηρυχθεί πλειοδότηρια σε Ηλεκτρονικό Πλειοδοτικό Διαγωνισμό.

Συγκεκριμένα, ο Διαγωνισμός έλαβε χώρα στις 21/09/2017 από την εταιρεία «ΡQH Ενίαία Ειδική Εκκαθάριση ΑΕ», ειδικού εκκαθαριστή της «ΑΤΕ ΛΗΖΙΝΓΚ Ανώνυμη Εταιρεία Χρηματοδοτικής Μίσθωσης».

Πρόκειται για σύγχρονο πολυώροφο κτίριο εξαιρετικής προβολής, με χρήση γραφείων και καταστήματος. Το κτίριο, συνολικής επιφάνειας περίπου 31.100 τμ, αποτελείται από 13.950 τμ χώρων με χρήση γραφείων και καταστήματος και 17.150 τμ χώρων που αντιστοιχούν σε 400 θέσεις στάθμευσης σε 4 υπόγεια επίπεδα καθώς και λοιπούς βοηθητικούς και κοινόχρηστους χώρους. Το ακίνητο είναι εν μέρει μισθωμένο σε πολυεθνική αλυσίδα ηλεκτρικού και ηλεκτρονικού εξοπλισμού καθώς και σε εταιρεία μέσων μαζικής ενημέρωσης. Η Εταιρεία είναι ήδη από τις αρχές του 2017, ιδιοκτήτρια και του υπόλοιπου 50% εξ' αδιαίρετου του κτιρίου και πλέον η μοναδική ιδιοκτήτρια αυτού. Το τίμημα για την απόκτηση του 50% εξ' αδιαίρετου του ακινήτου ανήλθε σε 14,36 εκ ευρώ.

#### **QUALITY & RELIABILITY A.B.E.E.**

##### **Αποφάσεις Γενικής Συνέλευσης**

Ανακοινώνεται από την εταιρία με την επωνυμία "QUALITY & RELIABILITY ΕΦΑΡΜΟΓΕΣ ΥΨΗΛΗΣ ΤΕΧΝΟΛΟΓΙΑΣ ΑΝΩΝΥΜΗ ΒΙΟΜΗΧΑΝΙΚΗ ΚΑΙ ΕΜΠΟΡΙΚΗ ΕΤΑΙΡΙΑ" και τον διακριτικό τίτλο "QUALITY & RELIABILITY A.E." ότι η Έκτακτη Γενική Συνέλευση των μετόχων της εταιρείας συνεδρίασε νόμιμα στις 20 Οκτωβρίου 2017, στην έδρα της Εταιρίας επί της οδού Κονίτσης 11B στο Μαρούσι. Στην Έκτακτη Γενική Συνέλευση των μετόχων έλαβαν μέρος 3 μέτοχοι που εκπροσωπούσαν 8.039.008 κοινές ονομαστικές μετοχές με δικαίωμα ψήφου ήτοι ποσοστό 31,20% επί των μετοχών που έχουν δικαίωμα ψήφου και παραστάσεως στην Έκτακτη Γενική Συνέλευση. Σημειώνεται ότι για τον υπολογισμό της απαρτίας δεν υπολογίσθηκαν σύμφωνα με το άρθρο 2 παρ. 2α του ΠΔ 82/1996, 1.580.840 μετοχές και δικαιώματα ψήφου τα οποία ανήκουν στην μέτοχο ΠΟΥΛΙΑΔΗΣ ΚΑΙ ΣΥΝΕΡΓΑΤΕΣ ΑΕΒΕ οι οποίες δεν έχουν δικαίωμα παράστασης και ψήφου στην Γενική Συνέλευση αφού δεν έχουν παράσχει στην Εταιρεία τις απαραίτητες πληροφορίες για τον μέχρι φυσικού προσώπου προσδιορισμό των μετόχων τους κατά την έννοια της παρ. 5 του άρθρου 1 του Π.Δ. 82/96. Η Έκτακτη Γενική Συνέλευση των μετόχων έλαβε τις παρακάτω αποφάσεις επί των θεμάτων της Ημερήσιας Διατάξεως

1) Εξέλεξε τα μέλη της Επιτροπής Ελέγχου, σύμφωνα με το άρθρο 44 του Ν.4449/2017, τα οποία είναι οι κ.κ.:

- Ιωάννα Ιακωβάκη -μη εκτελεστικό μέλος ΔΣ, μέλος Επιτροπής Ελέγχου
- Ιωάννης Καλαντζάκης-ανεξάρτητο -μη εκτελεστικό μέλος ΔΣ, μέλος Επιτροπής Ελέγχου
- Λάσκαρης Στουγιαννίδης- Πρόεδρος Επιτροπής Ελέγχου

Επισημαίνεται ότι τα ανωτέρω στελέχη διαθέτουν αποδεδειγμένα επαρκή γνώση στον τομέα που δραστηριοποιείται η εταιρεία, ενώ ο Πρόεδρος κ. Λάσκαρης Στουγιαννίδης και το μέλος κ. Ιωάννης Καλαντζάκης διαθέτουν αποδεδειγμένα επαρκή γνώση στη λογιστική και ελεγκτική.

Έγκυρες ψήφοι 8.039.008 (100 % επί των μετοχών που έχουν δικαίωμα ψήφου και παραστάσεως στην Έκτακτη Γενική Συνέλευση), υπέρ 8.039.008 κατά 0, αποχή 0.

2) Δεν υπήρξε κανένα άλλο θέμα ή/και ανακοίνωση.

#### **FRIGOGLOSS A.B.E.E.**

##### **Ανακοίνωση**

##### **Μετατροπή μετατρέψιμων ομολογιών και διαπίστωση αύξησης μετοχικού κεφαλαίου**

Η Frigoglass A.B.E.E. («Frigoglass», ή η «Εταιρεία» και, από κοινού με τις θυγατρικές της, ο «Ομίλος») αναφερόμενη στη σημερινή της ανακοίνωση σε σχέση με την ολοκλήρωση της αναδιάρθρωσης του κεφαλαίου και των δανειακών υποχρεώσεων του Ομίλου (η «Αναδιάρθρωση») ανακοινώνει, σύμφωνα με τον Κανονισμό (ΕΕ) 596/2014 (16 Απριλίου 2014), τα ακόλουθα σε σχέση με την έκδοση των Νέων Μετοχών (όπως ορίζονται κατωτέρω) προς τους τραπεζικούς δανειστές που συμμετείχαν στην Αναδιάρθρωση και τους πιστωτές που συμμετείχαν στο Σχέδιο Συνδιαλλαγής (όπως αυτό ορίζεται σε προηγούμενες ανακοινώσεις της Εταιρείας).

Η παρούσα ανακοίνωση αναφέρεται στις μετατρέψιμες ομολογίες, οι οποίες εκδόθηκαν από την Εταιρεία δύναμει των από 20.5.2013 και 7.5.2014 προγραμμάτων ομολογιακών δανείων, όπως έκαστο τροποποιήθηκε στις 22.6.2017 και εν συνεχεία κατέστη μετατρέψιμο δια τροποποίησης που επήλθε στις 7.8.2017 και όπως αποφασίσθηκε δύναμει της από Α' Επαναληπτικής Τακτικής Γενικής Συνέλευσης των μετόχων της Εταιρείας στις 27.6.2017 και της από 27.7.2017 απόφασης του Διοικητικού Συμβουλίου της Εταιρείας (οι «Μετατρέψιμες Ομολογίες»).

Σύμφωνα με τους όρους των προγραμμάτων των Μετατρέψιμων Ομολογιών, η τιμή μετατροπής έκαστης Μετατρέψιμης Ομολογίας ανέρχεται σε €0,36348 ανά μετοχή της Εταιρείας και ο λόγος μετατροπής τους είναι 1:1, ήτοι μία Μετατρέψιμη Ομολογία ονομαστικής αξίας €0,36348 παρέχει δικαίωμα μετατροπής σε μία μετοχή της Εταιρείας ονομαστικής αξίας €0,36.

Στα πλαίσια της Αναδιάρθρωσης, εκδόθηκαν 163.984.878 νέες μετοχές της Εταιρίας ονομαστικής αξίας €0,36348 έκαστης (οι «Νέες Μετοχές») κατόπιν μετατροπής από τους συμμετέχοντες στην Αναδιάρθρωση τραπεζικούς δανειστές και τους πιστωτές του Σχεδίου 163.984.878 Μετατρέψιμων Ομολογιών ονομαστικής αξίας €0,3648 έκαστης. Το Διοικητικό Συμβούλιο της Frigoglass διαπίστωσε με σημερινή απόφασή του την σχετική αύξηση του μετοχικού κεφαλαίου συνεπεία της ως άνω μετατροπής κατά το ποσό των €9.034.556,08, ενώ το ποσό των €570.667,37544 (που αντιστοιχεί στη διαφορά μεταξύ της ονομαστικής αξίας των Μετατρέψιμων Ομολογιών και της ονομαστικής αξίας των Νέων Μετοχών) θα πιστωθεί στο λογαριασμό της Εταιρείας για την έκδοση μετοχών υπέρ το άρτιο.

Η Εταιρεία πρόκειται να καταθέσει, όσο το δυνατόν συντομότερα, προς έγκριση στην Επιτροπή Κεφαλαιαγοράς (Ε.Κ.) ενημερωτικό δελτίο για την εισαγωγή προς διαπραγμάτευση των Νέων Μετοχών στο Χρηματιστήριο Αθηνών (Χ.Α.) και θα προβεί σε κάθε απαραίτητη ενέργεια απαιτηθεί για την εισαγωγή των Νέων Μετοχών προς διαπραγμάτευση στο Χ.Α.

Κατόπιν των ανωτέρω, οι Νέες Μετοχές θα πιστωθούν στους λογαριασμούς αξιών (i) των τραπεζικών δανειστών και (ii) των πιστωτών του Σχεδίου (με βάση την επιλογή έκαστου πιστωτή του Σχεδίου που περιλαμβάνεται στη σχετική επιστολή που υπέβαλε στα πλαίσια του Σχεδίου) ή του Θεματοφύλακα (Holding Period Trustee) (όπως ορίζεται στο Σχέδιο) και θα εισαχθούν προς διαπραγμάτευση στο Χρηματιστήριο Αθηνών κατόπιν λήψης των σχετικών εγκρίσεων από την Ε.Κ. και το Χ.Α. Η Εταιρεία θα εκδώσει σχετική με τα ανωτέρω ανακοίνωση.

Η παρούσα ανακοίνωση αποτελεί δημοσιοποίηση εμπιστευτικών πληροφοριών από την Frigoglass A.B.E.E., σύμφωνα με τον Κανονισμό (ΕΕ) 596/2014 (16 Απριλίου 2014). Η εν λόγω κοινοποίηση έγινε από τον κ. Νίκο Μαμουλή, Διευθύνοντα Σύμβουλο της Frigoglass A.B.E.E., την 23 Οκτωβρίου 2017, στις 18:15.

Για περισσότερες πληροφορίες, σας παρακαλούμε να επισκεφθείτε τη διεύθυνση: [www.frigoglass.com](http://www.frigoglass.com).

## FRIGOGLASS A.B.E.E.

### Δελτίο Τύπου

#### Η Frigoglass ανακοινώνει την ολοκλήρωση της Αναδιάρθρωσης

Η Frigoglass A.B.E.E. («Frigoglass», ή η «Εταιρεία» και, από κοινού με τις θυγατρικές της, ο «Όμιλος») είναι στην ευχάριστη θέση να ανακοινώσει την ολοκλήρωση της αναδιάρθρωσής της (η «Αναδιάρθρωση»). Όλες οι αιρέσεις και οι απαραίτητες για την ολοκλήρωση της Αναδιάρθρωσης ενέργειες πληρώθηκαν και διενεργήθηκαν αντίστοιχα, συμπεριλαμβανομένης της καταβολής του ανταλλάγματος συγκατάθεσης καθώς και των δεδουλευμένων τόκων που δικαιούνταν οι πιστωτές οι οποίοι υπέβαλαν εγκύρωσ την επιστολή κατόχου λογαριασμού (account holder letter) στα πλαίσια του σχεδίου συνδιαλλαγής που προτάθηκε από τη θυγατρική της Εταιρείας, Frigoglass Finance B.V. (η «Εκδότρια») και που επικυρώθηκε από το δικαστήριο High Court of Justice της Αγγλίας και Ουαλίας (το «Σχέδιο»).

Όπως αναφέρεται σε χωριστή σημερινή ανακοίνωση της Εταιρείας σε σχέση με την μετατροπή των Μετατρέψιμων Ομολογιών (ως εκεί ορίζονται), οι νέες μετοχές που εκδόθηκαν κατόπιν της μετατροπής των Μετατρέψιμων Ομολογιών που μεταβιβάστηκαν προς τους πιστωτές του Σχεδίου και τους τραπεζικούς δανειστές που συμμετείχαν στην Αναδιάρθρωση θα εισαχθούν προς διαπραγμάτευση στο Χρηματιστήριο Αθηνών (Χ.Α.) όπως περιγράφεται στην ως άνω ανακοίνωση.

Τα βασικά οφέλη για τον Όμιλο είναι:

- Σημαντική Μείωση Δανεισμού: Ο δανεισμός του Ομίλου μειώθηκε κατά περίπου €138 εκατ. (πριν από τη νέα χρηματοδότηση με εξασφάλιση πρώτης τάξης ύψους €40 εκατ.). € 108 εκατ. υφιστάμενου δανεισμού οφειλόμενου στους πιστωτές του Σχεδίου και τους τραπεζικούς δανειστές που συμμετείχαν στην Αναδιάρθρωση ανταλλάχθηκε με ποσό €3,5 εκατ. περίπου (το οποίο προήλθε από κεφάλαια που κατέβαλαν στην προσπάτως ολοκληρωθείσα αύξηση κεφαλαίου υφιστάμενοι πλην της Boval S.A. μέτοχοι) και με νέες μετοχές της Εταιρείας συνεπεία άσκησης μετατροπής των Μετατρέψιμων Ομολογιών. Το κεφάλαιο του δανείου ύψους €30 εκατ. που είχε παράσχει η Boval S.A. εξοφλήθηκε δια μέρους της συνολικής συνεισφοράς της Boval S.A. στην αύξηση κεφαλαίου ύψους €60 εκατ..
- Βελτίωση Ρευστότητας: Ο Όμιλος επωφελήθηκε από πρόσθετη ρευστότητα ύψους €70 εκατ. για την κάλυψη των επιχειρηματικών του αναγκών και την αποπληρωμή των εξόδων της Αναδιάρθρωσης. Ποσό €30 εκατ. καταβλήθηκε από το βασικό μέτοχο της Εταιρείας Boval S.A., σε μετρητά μέσω της συμμετοχής της στην προσπάτως ολοκληρωθείσα αύξηση μετοχικού κεφαλαίου, ενώ ποσό €40 εκατ. χορηγήθηκε μέσω παραχώρησης νέου δανεισμού με εξασφάλιση πρώτης τάξης από τους συμμετέχοντες τραπεζικούς δανειστές και πιστωτές του Σχεδίου οι οποίοι συμμετείχαν στον νέο δανεισμό με εξασφάλιση πρώτης τάξης.
- Μείωση Εξόδων για Τόκους: Σημαντική μείωση του ετήσιου κόστους σε τόκους σε περίπου €13 εκατ. (με εξαίρεση τους τόκους από τη νέα χρηματοδότηση με εξασφάλιση πρώτης τάξης) μέσω της μείωσης του δανεισμού και της εξασφάλισης χαμηλότερου κόστους δανεισμού για το υπολειπόμενο ποσό αυτού σε επίπεδο Ομίλου.
- Σημαντική Παράταση Λήξης Δανειακών Συμβάσεων: Οι ημερομηνίες λήξης των κυριότερων δανειακών συμβάσεων του Ομίλου παρατάθηκαν κατά περίπου 4,5 έτη.

Ο δανεισμός της Frigoglass με εξασφάλιση πρώτης τάξης ανήλθε στο ποσό των €120,0 εκατ. περίπου και αποτελείται από δάνεια με εξασφάλιση πρώτης τάξης ύψους €40,6 εκατ. και ομολογίες με εξασφάλιση πρώτης τάξης ύψους €79,4 εκατ. Ο δανεισμός με εξασφάλιση πρώτης τάξης λήγει την 31η Δεκεμβρίου 2021 και φέρει επιτόκιο ίσο με Euribor/Libor πλέον περιθωρίου 4,25% ετησίως. Ο δανεισμός με εξασφάλιση δεύτερης τάξης ανήλθε περίπου στο ποσό των €141 εκατ. και αποτελείται από δάνεια με εξασφάλιση δεύτερης τάξης ύψους €42,2 εκατ. και ομολογίες με εξασφάλιση δεύτερης τάξης ύψους €98,5 εκατ. λήξεως την 31η Μαρτίου 2022 και επιτόκιο ίσο με Euribor/Libor πλέον περιθωρίου 3,25% ετησίως και σταθερό επιτόκιο 7% ετησίως αντίστοιχα. Τα παραπάνω ποσά προϋποθέτουν πλήρη αξιοποίηση των νέων ανακυκλούμενων πιστωτικών γραμμών που παρέχονται από τα δάνεια των συμμετεχόντων τραπεζικών δανειστών.

Στα πλαίσια ολοκλήρωσης της Αναδιάρθρωσης, οι εκδοθείσες από την Εκδότρια ομολογίες (Senior Notes) επιτοκίου ύψους 8.25% λήξης το 2018 θα ακυρωθούν και θα διαγραφούν από το Χρηματιστήριο του Λουξεμβούργου.

Ο κύριος Νίκος Μαμουλής, Διευθύνων Σύμβουλος της Frigoglass, σχολίασε:

“Είμαστε ενθουσιασμένοι με την ολοκλήρωση αυτής την περίπλοκης ανακεφαλαιοποίησης, η οποία συντέλεσε σε σημαντική μείωση του δανεισμού, μείωσε τα έξοδα τόκων, βελτίωσε τη ρευστότητα μέσω εισφοράς νέων κεφαλαίων και παρέτεινε τη λήξη των δανειακών συμβάσεων. Προσβλέπουμε στο μέλλον με εμπιστοσύνη, καθώς όλα τα οφέλη της αναδιάρθρωσης θα μας επιτρέψουν να επικεντρωθούμε πλήρως στις δραστηριότητές μας και να εκπληρώσουμε τις στρατηγικές μας προτεραιότητες. Θα ήθελα να ευχαριστήσω, για άλλη μια φορά, όλους τους εμπλεκόμενους στη διαδικασία αυτή.”

Η παρούσα ανακοίνωση αποτελεί δημοσιοποίηση εμπιστευτικών πληροφοριών από την Frigoglass A.B.E.E., σύμφωνα με τον Κανονισμό (ΕΕ) 596/2014 (16 Απριλίου 2014). Η εν λόγω κοινοποίηση έγινε από τον κ. Νίκο Μαμουλή, Διευθύνοντα Σύμβουλο της Frigoglass A.B.E.E., την 23<sup>η</sup> Οκτωβρίου 2017, στις 18:00.

Δήλωση Αποποίησης Ευθύνης (Disclaimer)

Η παρούσα ανακοίνωση δεν συνιστά πρόταση αγοράς ή πρόσκληση προς πώληση κινητών αξιών. Οποιαδήποτε προσφορά κινητών αξιών στα πλαίσια του Σχεδίου δεν πραγματοποιείται προς οποιοδήποτε πρόσωπο σε οποιαδήποτε δικαιοδοσία όπου η πραγματοποίηση της προσφοράς θα ήταν αντίθετη στους νόμους περί κινητών αξιών ή σε οποιοσδήποτε άλλους νόμους της εν λόγω δικαιοδοσίας. Οι κινητές αξίες που αναφέρονται στο Σχέδιο δεν έχουν καταχωρηθεί και δεν θα καταχωρηθούν σύμφωνα με το Νόμο των Ηνωμένων Πολιτειών περί Κινητών Αξιών του 1933 (U.S. Securities Act of 1933), όπως έχει τροποποιηθεί (ο «Νόμος περί Κινητών Αξιών») και δεν δύνανται να προσφερθούν ή να εκποιηθούν στις Ηνωμένες Πολιτείες, χωρίς καταχώρηση σύμφωνα με το Νόμο περί Κινητών Αξιών ή χωρίς κάποια διαθέσιμη εξαίρεση από τις απαιτήσεις καταχώρησης του Νόμου περί Κινητών Αξιών. Δεν θα πραγματοποιηθεί καμία δημόσια προσφορά των κινητών αξιών στις Ηνωμένες Πολιτείες και η Εκδότρια δεν προτίθεται να καταχωρήσει καμία από τις κινητές αξίες που αναφέρονται στην παρούσα σύμφωνα με το Νόμο περί Κινητών Αξιών.

Οι κινητές αξίες που αναφέρονται στο Σχέδιο δεν προσφέρονται στην Ελλάδα σε πρόσωπα που δεν είναι ειδικοί επενδυτές κατά την έννοια του άρθρου 2 του Ελληνικού Νόμου 3401/2005. Οποιοδήποτε πρόσωπο, το οποίο δεν είναι ειδικός επενδυτής κατά την έννοια του ως άνω νόμου, δεν πρέπει να ενεργεί σύμφωνα με αυτήν την ανακοίνωση και το περιεχόμενό της ή να βασίζεται σε αυτήν. Στο Ηνωμένο Βασίλειο, η παρούσα ανακοίνωση διανέμεται και απευθύνεται αποκλειστικά σε (α) πρόσωπα που διαθέτουν επαγγελματική εμπειρία σε ζητήματα που σχετίζονται με επενδύσεις και εμπíπτον στον ορισμό των «επαγγελματιών επενδυτών» του Άρθρου 19 (5)

του Νόμου περί Χρηματοοικονομικών Υπηρεσιών και Αγορών 2000 (Χρηματοοικονομική Ανάπτυξη) Διάταξη 2005 (Financial Services and Markets Act 2000 (Financial Promotion) Order 2005) (η «Διάταξη») (Order), (β) οντότητες υψηλής καθαρής θέσης που εμπíπτουν στο Άρθρο 49 (2) (α) ως (δ) της Διάταξης και (γ) λοιπά πρόσωπα στα οποία μπορεί να γνωστοποιηθεί νομίμως (όλων των εν λόγω προσώπων καλούμενων από κοινού «ενδιαφερόμενα πρόσωπα»). Οποιοδήποτε πρόσωπο, το οποίο δεν είναι ενδιαφερόμενο πρόσωπο κατά την έννοια του ως άνω νόμου, δεν πρέπει να ενεργεί σύμφωνα με αυτήν την ανακοίνωση και το περιεχόμενό της ή να βασίζεται σε αυτήν.

Η παρούσα ανακοίνωση ενδέχεται να περιέχει πληροφορίες και δηλώσεις σχετικά με την μελλοντική απόδοση της Εταιρείας, της Εκδότριας και του Ομίλου και ορισμένα σχέδια και στόχους των διοικητικών συμβουλίων ορισμένων εταιρειών του Ομίλου. Οι εν λόγω δηλώσεις μελλοντικής απόδοσης διακρίνονται από το γεγονός ότι δεν συνδέονται μόνο με ιστορικά ή τρέχοντα γεγονότα. Στις δηλώσεις μελλοντικής απόδοσης χρησιμοποιούνται συχνά φράσεις όπως «προσδοκά», «στοχεύει», «αναμένει», «εκτιμά», «προτίθεται», «σχεδιάζει», «επιδιώκει», «πιστεύει», «θα», «ενδέχεται να», «θα έπρεπε», «μπορεί», «θα μπορούσε» ή άλλες φράσεις παρεμφερούς σημασίας. Οι δηλώσεις αυτές βασίζονται σε πολυάριθμες υποθέσεις και αξιολογήσεις που πραγματοποιήθηκαν από τα διοικητικά συμβούλια των εταιρειών του Ομίλου, υπό το πρίσμα της εμπειρίας τους και της αντίληψής τους για τις ιστορικές τάσεις, τις τρέχουσες συνθήκες, τις προσδοκώμενες μελλοντικές εξελίξεις και άλλους παράγοντες που θεωρούν κατάλληλους. Εκ της φύσεώς τους, οι δηλώσεις μελλοντικής απόδοσης ενέχουν ρίσκο και αβεβαιότητα, και οι παράγοντες που περιγράφονται στο πλαίσιο των εν λόγω δηλώσεων μελλοντικής απόδοσης στην παρούσα ανακοίνωση θα μπορούσαν να επιφέρουν ουσιώδη απόκλιση μεταξύ των πραγματικών αποτελεσμάτων και των αποτελεσμάτων που περιγράφονται ή υπονοούνται στις εν λόγω δηλώσεις μελλοντικής απόδοσης.

Σε περίπτωση που ένας ή περισσότεροι κίνδυνοι ή αβεβαιότητες υλοποιηθούν ή αν οι υποκείμενες υποθέσεις αποδειχθούν εσφαλμένες, τα πραγματικά αποτελέσματα ενδέχεται να διαφέρουν ουσιωδώς από αυτά που περιγράφονται στην παρούσα. Κανένα διοικητικό συμβούλιο των εταιρειών του Ομίλου δεν αναλαμβάνει ουδεμία υποχρέωση να επικαιροποιεί ή να διορθώνει ή να αναθεωρεί τις δηλώσεις μελλοντικής απόδοσης που περιλαμβάνονται στην παρούσα ανακοίνωση ώστε να αποτυπώνεται κάθε αλλαγή των προσδοκιών σε σχέση με αυτήν ή κάθε αλλαγή στα γεγονότα, την κατάσταση ή τις περιστάσεις στις οποίες βασίστηκε η δήλωση μελλοντικής απόδοσης ή τα πραγματικά αποτελέσματα, και καθένα από τα εν λόγω πρόσωπα αποποιείται ρητώς οποιασδήποτε πρόθεσης ή υποχρέωσης να προβεί στις ανωτέρω ενέργειες.

Κανένα μέρος δεν αποδέχεται οποιαδήποτε αρμοδιότητα ή ευθύνη για οποιαδήποτε απώλεια ή ζημία υποστεί οποιοδήποτε πρόσωπο από τη διαδικασία που περιγράφεται στην παρούσα ανακοίνωση.

Για περισσότερες πληροφορίες, σας παρακαλούμε να επισκεφθείτε τη διεύθυνση: [www.frigoglass.com](http://www.frigoglass.com).

#### **GRIVALIA PROPERTIES A.E.E.A.Π.**

##### **Ανακοίνωση**

Η Εταιρεία GRIVALIA PROPERTIES A.E.E.A.Π. (η Εταιρεία) ανακοινώνει, σύμφωνα με το άρθρο 14 του Ν.3556/2007, ότι το συνολικό ποσοστό δικαιωμάτων ψήφου που κατείχε την 18.02.2016 έμμεσα η εταιρεία «Wellington Management Group LLP» στην Εταιρεία κατήλθε του ορίου του 10%, όπως γνωστοποιήθηκε προς την Εταιρεία από αυτήν την επόμενη ημέρα. Σύμφωνα με την ανωτέρω γνωστοποίηση, η εταιρεία «Wellington Management Group LLP» κατείχε έμμεσα, 9.465.997 μετοχές και δικαιώματα ψήφου της Εταιρείας ή ποσοστό 9,35% του μετοχικού της κεφαλαίου.

Η «Wellington Management Company LLP» αποτελεί μια οντότητα διαχείρισης επενδύσεων η οποία διαχειρίζεται το ενεργητικό διαφόρων επενδυτικών κεφαλαίων, ενώ το υπό διαχείριση της ενεργητικό περιλαμβάνει 8.824.847 μετοχές και δικαιώματα ψήφου της Εταιρείας, ήτοι ποσοστό 8,81% του μετοχικού της κεφαλαίου.

Η «Wellington Management Company LLP» αποτελεί μια οντότητα η οποία ελέγχεται άμεσα από την «Wellington Investment Advisors Holdings LLP», η οποία με την σειρά της αποτελεί μια οντότητα η οποία ελέγχεται άμεσα από την «Wellington Group Holdings LLP», η οποία με την σειρά της αποτελεί μια οντότητα η οποία ελέγχεται άμεσα από την «Wellington Management Group LLP».

Η «Wellington Management International Ltd» αποτελεί μια οντότητα η οποία ελέγχεται άμεσα από την «Wellington Management Global Holdings Ltd», η οποία με την σειρά της αποτελεί μια οντότητα η οποία ελέγχεται άμεσα από την «Wellington Investment Advisors Holdings LLP», η οποία με την σειρά της αποτελεί μια οντότητα η οποία ελέγχεται άμεσα από την «Wellington Group Holdings LLP», η οποία με την σειρά της αποτελεί μια οντότητα η οποία ελέγχεται άμεσα από την «Wellington Management Group LLP».

#### **Π. ΠΕΤΡΟΠΟΥΛΟΣ Α.Ε.Β.Ε.**

##### **Αγορά Ιδίων Μετοχών**

Η Πέτρος Πετρόπουλος Α.Ε.Β.Ε. γνωστοποιεί στο επενδυτικό κοινό ότι σύμφωνα με το άρθρο 16 του ΚΝ 2190/20, όπως τροποποιήθηκε και ισχύει, και σύμφωνα με τους όρους του Κανονισμού 2273/2003 της Ευρωπαϊκής Επιτροπής και σε εκτέλεση της από 5/4/2016 απόφασης της Γενικής Συνέλευσης των Μετόχων της Εταιρείας και απόφασης του Διοικητικού Συμβουλίου με ημερομηνία 18/4/2016, προέβη την 23/10/2017 σε αγορά 713 Ιδίων Μετοχών της Εταιρείας μέσω της Alpha Finance με τιμή κτήσης 5,41 ευρώ ανά μετοχή και συνολική αξία 3.857 ευρώ.

### **ΓΕΝΙΚΕΣ ΣΥΝΕΛΕΥΣΕΙΣ**

#### **ΙΝΤΕΡΓΟΥΝΤ-ΞΥΛΕΜΠΟΡΙΑ Α.Τ.Ε.Ν.Ε.**

**Έκτακτη Γενική Συνέλευση**, την **26/10/2017**, ημέρα Πέμπτη και ώρα 11:00 π.μ. στις εγκαταστάσεις της Εταιρείας στην Ελευσίνα, θέση Πικροδάφνη, για συζήτηση και λήψη αποφάσεων επί των παρακάτω θεμάτων της ημερήσιας διάταξης:

##### **ΘΕΜΑΤΑ ΗΜΕΡΗΣΙΑΣ ΔΙΑΤΑΞΗΣ**

1. Εκλογή νέων μελών Διοικητικού Συμβουλίου.
2. Εκλογή νέων μελών Επιτροπής Ελέγχου.

Σε περίπτωση που κατά την Συνεδρίαση της Έκτακτης Γενικής Συνέλευσης των Μετόχων της Εταιρείας της 26.10.2017, δεν επιτευχθεί για οποιονδήποτε λόγο η απαιτούμενη εκ του νόμου απαρτία, το Διοικητικό Συμβούλιο καλεί τους μετόχους στις 6.11.2017, ημέρα

Δευτέρα και ώρα 11:00 π.μ., σε Α' Επαναληπτική Γενική Συνέλευση. Η εν λόγω Επαναληπτική Γενική Συνέλευση θα λάβει χώρα στις εγκαταστάσεις της Εταιρίας στην Ελευσίνα, θέση Πικροδάφνη.

Διαδικασία και Δικαίωμα Συμμετοχής - Συμμετοχή μέσω αντιπροσώπου (α. 28α κ.ν. 2190/1920, ως ισχύει)

Στην Έκτακτη Γενική Συνέλευση της 26.10.2017 δικαιούται να συμμετέχει όποιος εμφανίζεται ως μέτοχος στα αρχεία του Συστήματος Αυλών Τίτλων που διαχειρίζεται η ΕΛΛΗΝΙΚΑ ΧΡΗΜΑΤΙΣΤΗΡΙΑ Α.Ε. (Ε.Χ.Α.Ε.), στο οποίο τηρούνται οι κινητές αξίες της Εταιρίας. Η απόδειξη της μετοχικής ιδιότητας γίνεται με την προσκόμιση σχετικής έγγραφης βεβαίωσης του ως άνω φορέα ή εναλλακτικά με απευθείας ηλεκτρονική σύνδεση της Εταιρίας με τα αρχεία του τελευταίου. Η ιδιότητα του μετόχου πρέπει να υφίσταται κατά την 21.10.2017 (Ημερομηνία Καταγραφής), ήτοι κατά την έναρξη της πέμπτης (5ης) ημέρας πριν από την ημέρα συνεδρίασης της Έκτακτης Γενικής Συνέλευσης, της 26.10.2017, και η σχετική έγγραφη βεβαίωση ή η ηλεκτρονική πιστοποίηση σχετικά με τη μετοχική ιδιότητα πρέπει να περιέλθει στην Εταιρία το αργότερο την 23.10.2017, ήτοι την τρίτη (3η) ημέρα πριν από τη συνεδρίαση της ως άνω Έκτακτης Γενικής Συνέλευσης. Για την Α Επαναληπτική Γενική Συνέλευση η ιδιότητα του Μετόχου πρέπει να υφίσταται κατά την 2.11.2017, (Ημερομηνία Καταγραφής Α Επαναληπτικής), ήτοι κατά την έναρξη της τέταρτης (4ης) ημέρας πριν από την ημερομηνία συνεδρίασης της Α Επαναληπτικής Γενικής Συνέλευσης, η δε σχετική έγγραφη βεβαίωση ή η ηλεκτρονική πιστοποίηση σχετικά με τη μετοχική ιδιότητα πρέπει να περιέλθει στην Εταιρία το αργότερο την 3.11.2017, ήτοι την τρίτη (3η) ημέρα πριν από τη συνεδρίαση της ως άνω Επαναληπτικής Γενικής Συνέλευσης.

Έναντι της Εταιρίας θεωρείται ότι έχει δικαίωμα συμμετοχής και ψήφου στη Γενική Συνέλευση, μόνο όποιος φέρει την ιδιότητα του μετόχου κατά την αντίστοιχη ημερομηνία καταγραφής. Σε περίπτωση μη συμμόρφωσης προς τις διατάξεις του άρθρου 28α του κ.ν. 2190/1920, ο εν λόγω μέτοχος μετέχει στη Γενική Συνέλευση μόνο μετά από άδεια της. Η άσκηση των εν λόγω δικαιωμάτων δεν προϋποθέτει τη δέσμευση των μετοχών του δικαιούχου, ούτε την τήρηση άλλης ανάλογης διαδικασίας, η οποία περιορίζει την δυνατότητα πώλησης και μεταβίβασης αυτών κατά το χρονικό διάστημα που μεσολαβεί ανάμεσα στην ημερομηνία καταγραφής και στη Γενική Συνέλευση.

Κάθε μέτοχος δύναται να λάβει μέρος και να ψηφίσει είτε αυτοπροσώπως, είτε με αντιπρόσωπο υπογράφοντας σχετική εξουσιοδότηση. Κάθε μέτοχος μπορεί να διορίζει μέχρι τρεις (3) αντιπροσώπους. Νομικά πρόσωπα μετέχουν στη Γενική Συνέλευση ορίζοντας ως εκπροσώπους τους μέχρι τρία (3) φυσικά πρόσωπα. Ωστόσο, αν ο μέτοχος κατέχει μετοχές, οι οποίες εμφανίζονται σε περισσότερους του ενός λογαριασμούς αξιών, ο περιορισμός αυτός δεν εμποδίζει το μέτοχο να ορίζει διαφορετικούς αντιπροσώπους για τις μετοχές που εμφανίζονται στον κάθε λογαριασμό αξιών σε σχέση με τη Γενική Συνέλευση. Αντιπρόσωπος που ενεργεί για περισσότερους μετόχους μπορεί να ψηφίζει διαφορετικά για κάθε μέτοχο. Ο αντιπρόσωπος μετόχου υποχρεούται να γνωστοποιεί στην Εταιρία, πριν από την έναρξη της συνεδρίασης της Γενικής Συνέλευσης, κάθε συγκεκριμένο γεγονός, το οποίο μπορεί να είναι χρήσιμο στους μετόχους για την αξιολόγηση του κινδύνου να εξυπηρετήσει ο αντιπρόσωπος άλλα συμφέροντα πλην των συμφερόντων του μετόχου. Κατά την έννοια της παρούσας παραγράφου, μπορεί να προκύπτει σύγκρουση συμφερόντων ιδίως όταν ο αντιπρόσωπος: α) είναι μέτοχος που ασκεί τον έλεγχο της Εταιρίας ή είναι άλλο νομικό πρόσωπο ή οντότητα η οποία ελέγχεται από το μέτοχο αυτόν, β) είναι μέλος του διοικητικού συμβουλίου ή της εν γένει διοίκησης της Εταιρίας ή μετόχου που ασκεί τον έλεγχο της Εταιρίας, ή άλλου νομικού προσώπου ή οντότητας που ελέγχεται από μέτοχο ο οποίος ασκεί τον έλεγχο της Εταιρίας, γ) είναι υπάλληλος ή ορκωτός ελεγκτής της Εταιρίας ή μετόχου που ασκεί τον έλεγχο της Εταιρίας, ή άλλου νομικού προσώπου ή οντότητας που ελέγχεται από μέτοχο, ο οποίος ασκεί τον έλεγχο της Εταιρίας, δ) είναι σύζυγος ή συγγενής πρώτου βαθμού με ένα από τα φυσικά πρόσωπα που αναφέρονται στις περιπτώσεις (α) έως (γ). Ο διορισμός και η ανάκληση αντιπροσώπου του μετόχου γίνεται εγγράφως και κοινοποιείται στην Εταιρία με τους ίδιους τύπους, τουλάχιστον τρεις (3) ημέρες πριν από την ημερομηνία συνεδρίασης της Γενικής Συνέλευσης.

Πληροφορίες για τα Δικαιώματα Μειοψηφίας

(α) Με αίτηση μετόχων που εκπροσωπούν το ένα εικοστό (1/20) του καταβεβλημένου μετοχικού κεφαλαίου, το Διοικητικό Συμβούλιο της Εταιρίας υποχρεούται να εγγράψει στην ημερήσια διάταξη της Γενικής Συνέλευσης πρόσθετα θέματα, εάν η σχετική αίτηση περιέλθει στο Διοικητικό Συμβούλιο δεκαπέντε (15) τουλάχιστον ημέρες πριν από τη Γενική Συνέλευση. Η αίτηση για την εγγραφή πρόσθετων θεμάτων στην ημερήσια διάταξη συνοδεύεται από αιτιολόγηση ή από σχέδιο απόφασης προς έγκριση στη Γενική Συνέλευση και η αναθεωρημένη ημερήσια διάταξη δημοσιοποιείται με τον ίδιο τρόπο όπως η προηγούμενη ημερήσια διάταξη, δεκατρείς (13) ημέρες πριν από την ημερομηνία της Γενικής Συνέλευσης και ταυτόχρονα τίθεται στη διάθεση των μετόχων στην ιστοσελίδα της Εταιρίας, μαζί με την αιτιολόγηση ή το σχέδιο απόφασης που έχει υποβληθεί από τους μετόχους κατά τα προβλεπόμενα στο άρθρο 27 παρ. 3 του Κ.Ν. 2190/1920.

(β) Με αίτηση μετόχων που εκπροσωπούν το ένα εικοστό (1/20) του καταβεβλημένου μετοχικού κεφαλαίου, το Διοικητικό Συμβούλιο θέτει στη διάθεση των μετόχων κατά τα οριζόμενα στο άρθρο 27 παρ. 3 του Κ.Ν. 2190/1920, έξι (6) τουλάχιστον ημέρες πριν από την ημερομηνία της Γενικής Συνέλευσης, σχέδια αποφάσεων για θέματα που έχουν περιληφθεί στη αρχική ή την αναθεωρημένη ημερήσια διάταξη, αν η σχετική αίτηση περιέλθει στο Διοικητικό Συμβούλιο επτά (7) τουλάχιστον ημέρες πριν από την ημερομηνία της Γενικής Συνέλευσης.

(γ) Μετά από αίτηση οποιουδήποτε μετόχου που υποβάλλεται στην Εταιρία πέντε (5) τουλάχιστον πλήρεις ημέρες πριν από τη Γενική Συνέλευση, το Διοικητικό Συμβούλιο υποχρεούται να παρέχει στη Γενική Συνέλευση τις αιτούμενες συγκεκριμένες πληροφορίες για τις υποθέσεις της Εταιρίας, στο μέτρο που αυτές είναι χρήσιμες για την πραγματική εκτίμηση των θεμάτων της ημερήσιας διάταξης. Το Διοικητικό Συμβούλιο μπορεί να αρνηθεί την παροχή των πληροφοριών για αποχρώντα ουσιώδη λόγο, ο οποίος αναγράφεται στα πρακτικά. Το Διοικητικό Συμβούλιο μπορεί να απαντήσει ενιαία σε αιτήσεις μετόχων με το ίδιο περιεχόμενο. Υποχρέωση παροχής πληροφοριών δεν υφίσταται όταν οι σχετικές πληροφορίες διατίθενται ήδη στην ιστοσελίδα της Εταιρίας, ιδίως με τη μορφή ερωτήσεων και απαντήσεων.

(δ) Μετά από αίτηση μετόχων που εκπροσωπούν το ένα πέμπτο (1/5) του καταβεβλημένου μετοχικού κεφαλαίου η οποία υποβάλλεται στην Εταιρία πέντε (5) τουλάχιστον πλήρεις ημέρες πριν από τη Γενική Συνέλευση, το Διοικητικό Συμβούλιο υποχρεούται να παρέχει στη Γενική Συνέλευση πληροφορίες για την πορεία των εταιρικών υποθέσεων και την περιουσιακή κατάσταση της Εταιρίας. Το Διοικητικό Συμβούλιο μπορεί να αρνηθεί την παροχή των πληροφοριών για αποχρώντα ουσιώδη λόγο, ο οποίος αναγράφεται στα πρακτικά.

(ε) Μετά από αίτηση μετόχων που εκπροσωπούν το ένα εικοστό (1/20) του καταβεβλημένου μετοχικού κεφαλαίου η οποία υποβάλλεται στην Εταιρία πέντε (5) τουλάχιστον πλήρεις ημέρες πριν από τη Γενική Συνέλευση, το Διοικητικό Συμβούλιο υποχρεούται να ανακοινώσει στην Έκτακτη Γενική Συνέλευση τα ποσά, που κατά την τελευταία διετία, καταβλήθηκαν σε κάθε μέλος του Διοικητικού



Συμβουλία ή τους διευθυντές της Εταιρείας, καθώς και κάθε παροχή προς τα πρόσωπα αυτά από οποιαδήποτε αιτία ή σύμβαση της Εταιρείας με αυτούς. Το Διοικητικό Συμβούλιο μπορεί να αρνηθεί την παροχή των πληροφοριών για αποχρώντα ουσιώδη λόγο, ο οποίος αναγράφεται στα πρακτικά. Αντίστοιχες προθεσμίες για τυχόν άσκηση δικαιωμάτων μειοψηφίας των μετόχων ισχύουν και σε περίπτωση Επαναληπτικών Γενικών Συνελεύσεων. Σε όλες τις ανωτέρω αναφερόμενες περιπτώσεις οι αιτούντες μέτοχοι οφείλουν να αποδεικνύουν τη μετοχική τους ιδιότητα και τον αριθμό των μετοχών που κατέχουν κατά την άσκηση του σχετικού δικαιώματος. Τέτοια απόδειξη αποτελεί και η προσκόμιση βεβαίωσης από τον φορέα στον οποίο τηρούνται οι οικείες κινητές αξίες ή η πιστοποίηση της μετοχικής ιδιότητας με απευθείας ηλεκτρονική σύνδεση φορέα και Εταιρείας.

**ΔΙΑΘΕΣΙΜΑ ΕΓΓΡΑΦΑ ΚΑΙ ΠΛΗΡΟΦΟΡΙΕΣ:**

Οι πληροφορίες του άρθρου 27 παρ. 3 του κ.ν. 2190/1920 συμπεριλαμβανομένης της πρόσκλησης για σύγκληση της Γενικής Συνέλευσης, του εντύπου διορισμού αντιπροσώπου και των σχολίων του ΔΣ για τα θέματα της ημερήσιας διάταξης, καθώς και πληρέστερες πληροφορίες σχετικά με την άσκηση των δικαιωμάτων μειοψηφίας των παραγράφων 2, 2α, 4 και 5 του άρθρου 39 του κ.ν. 2190/1920 θα διατίθενται σε ηλεκτρονική μορφή στην ιστοσελίδα της Εταιρείας [www.interwood.gr](http://www.interwood.gr).

#### **ΙΚΤΙΝΟΣ ΕΛΛΑΣ Α.Ε.**

**Έκτακτη Γενική Συνέλευση την 26/10/2017, ημέρα Πέμπτη και ώρα 12:00 μ.μ.** στα γραφεία της εταιρείας στην Λυκόβρυσος 7 - Μεταμόρφωση, για συζήτηση και λήψη αποφάσεων για τα παρακάτω θέματα:

1. Αγορά Ιδίων Μετοχών
2. Την διανομή κερδών προηγούμενων ετών

Δικαίωμα συμμετοχής και ψήφου στην Έκτακτη Γενική Συνέλευση έχουν όσοι εμφανίζονται ως μέτοχοι της ΙΚΤΙΝΟΣ ΕΛΛΑΣ Α.Ε. στα αρχεία του Συστήματος Άυλων Τίτλων που διαχειρίζεται η ΕΛΛΗΝΙΚΑ ΧΡΗΜΑΤΙΣΤΗΡΙΑ Α.Ε. (Ε.Χ.Α.Ε.), στο οποίο τηρούνται οι κινητές αξίες της Εταιρείας, κατά την έναρξη της πέμπτης ημέρας (ημερομηνία καταγραφής: 21 Οκτωβρίου 2017) που προηγείται της συνεδρίασης της Έκτακτης Γενικής Συνέλευσης. Η απόδειξη της μετοχικής ιδιότητας γίνεται με την προσκόμιση σχετικής έγγραφης βεβαίωσης της "ΕΧΑΕ" ή, εναλλακτικά, με απευθείας ηλεκτρονική σύνδεση της Εταιρείας με τα αρχεία της "ΕΧΑΕ". Η σχετική έγγραφη βεβαίωση ή η ηλεκτρονική πιστοποίηση αναφορικά με τη μετοχική ιδιότητα πρέπει να περιέλθει στην Εταιρεία το αργότερο την τρίτη ημέρα που προηγείται της συνεδρίασης της Γενικής Συνέλευσης. Έναντι της Εταιρείας θεωρείται ότι έχει δικαίωμα συμμετοχής και ψήφου στη Γενική Συνέλευση μόνον όποιος φέρει την ιδιότητα του μετόχου κατά την ως άνω ημερομηνία καταγραφής. Σε περίπτωση μη συμμόρφωσης προς τις διατάξεις του άρθρου 28α του Κ.Ν. 2190/1920, οι μέτοχοι μετέχουν στην Έκτακτη Γενική Συνέλευση μόνο μετά από άδειά της.

Σημειώνεται ότι η άσκηση των δικαιωμάτων συμμετοχής και ψήφου δεν προϋποθέτει την δέσμευση των μετοχών του δικαιούχου ούτε την τήρηση άλλης ανάλογης διαδικασίας, η οποία περιορίζει την δυνατότητα πώλησης και μεταβίβασης αυτών κατά το χρονικό διάστημα που μεσολαβεί ανάμεσα στην ημερομηνία καταγραφής και στην ημερομηνία της Γενικής Συνέλευσης.

Κάθε μέτοχος δύναται να λάβει μέρος και να ψηφίσει είτε αυτοπροσώπως, είτε με αντιπρόσωπο υπογράφοντας σχετική εξουσιοδότηση διορίζοντας μέχρι τρεις (3) αντιπροσώπους. Νομικά πρόσωπα μετέχουν στη Γενική Συνέλευση ορίζοντας ως εκπροσώπους τους μέχρι τρία (3) φυσικά πρόσωπα. Ωστόσο, αν ο μέτοχος κατέχει μετοχές, οι οποίες εμφανίζονται σε περισσότερους του ενός λογαριασμούς αξιών, ο περιορισμός αυτός δεν εμποδίζει το μέτοχο να ορίζει διαφορετικούς αντιπροσώπους για τις μετοχές που εμφανίζονται στον κάθε λογαριασμό αξιών σε σχέση με τη Γενική Συνέλευση. Αντιπρόσωπος που ενεργεί για περισσότερους μετόχους μπορεί να ψηφίζει διαφορετικά για κάθε μέτοχο. Ο αντιπρόσωπος μετόχου υποχρεούται να γνωστοποιεί στην Εταιρεία, πριν από την έναρξη της συνεδρίασης της Γενικής Συνέλευσης, κάθε συγκεκριμένο γεγονός, το οποίο μπορεί να είναι χρήσιμο στους μετόχους για την αξιολόγηση του κινδύνου να εξυπηρετήσει ο αντιπρόσωπος άλλα συμφέροντα πλην των συμφερόντων του μετόχου. Κατά την έννοια της παρούσας παραγράφου, μπορεί να προκύπτει σύγκρουση συμφερόντων ιδίως όταν ο αντιπρόσωπος:

- α) είναι μέτοχος που ασκεί τον έλεγχο της Εταιρείας ή είναι άλλο νομικό πρόσωπο ή οντότητα η οποία ελέγχεται από το μέτοχο αυτόν,
- β) είναι μέλος του διοικητικού συμβουλίου ή της εν γένει διοίκησης της Εταιρείας ή μετόχου που ασκεί τον έλεγχο της Εταιρείας, ή άλλου νομικού προσώπου ή οντότητας που ελέγχεται από μέτοχο ο οποίος ασκεί τον έλεγχο της Εταιρείας,
- γ) είναι υπάλληλος ή ορκωτός ελεγκτής της Εταιρείας ή μετόχου που ασκεί τον έλεγχο της Εταιρείας, ή άλλου νομικού προσώπου ή οντότητας που ελέγχεται από μέτοχο, ο οποίος ασκεί τον έλεγχο της Εταιρείας,

δ) είναι σύζυγος ή συγγενής πρώτου βαθμού με ένα από τα φυσικά πρόσωπα που αναφέρονται στις περιπτώσεις (α) έως (γ). Ο διορισμός και η ανάκληση αντιπροσώπου του μετόχου γίνεται εγγράφως και κατατίθεται στην Εταιρεία στα κεντρικά της γραφεία ή αποστέλλεται μέσω fax (210 2818574), τουλάχιστον τρεις (3) ημέρες πριν από την ημερομηνία συνεδρίασης της Γενικής Συνέλευσης. Το Καταστατικό της Εταιρείας δεν προβλέπει τη δυνατότητα συμμετοχής στη Γενική Συνέλευση με ηλεκτρονικά μέσα χωρίς τη φυσική παρουσία των μετόχων στον τόπο διεξαγωγής της ή τη δυνατότητα εξ αποστάσεως συμμετοχής των μετόχων στην ψηφοφορία.

Με αίτηση μετόχων που εκπροσωπούν το ένα εικοστό (1/20) του καταβεβλημένου μετοχικού κεφαλαίου, το Διοικητικό Συμβούλιο της Εταιρείας υποχρεούται να εγγράψει στην ημερήσια διάταξη της Γενικής Συνέλευσης πρόσθετα θέματα, εάν η σχετική αίτηση περιέλθει στο Διοικητικό Συμβούλιο μέχρι την 11.10.2017 δηλ. δεκαπέντε (15) τουλάχιστον ημέρες πριν από τη Γενική Συνέλευση. Η αίτηση για την εγγραφή πρόσθετων θεμάτων στην ημερήσια διάταξη συνοδεύεται από αιτιολόγηση ή από σχέδιο απόφασης προς έγκριση στη Γενική Συνέλευση και η αναθεωρημένη ημερήσια διάταξη δημοσιοποιείται με τον ίδιο τρόπο όπως η προηγούμενη ημερήσια διάταξη, στις 13.10.2017, δηλ. δεκατρείς (13) ημέρες πριν από την ημερομηνία της Γενικής Συνέλευσης και ταυτόχρονα τίθεται στη διάθεση των μετόχων στην ιστοσελίδα της Εταιρείας, μαζί με την αιτιολόγηση ή το σχέδιο απόφασης που έχει υποβληθεί από τους μετόχους κατά τα προβλεπόμενα στο άρθρο 27 παρ. 3 του Κ.Ν. 2190/1920.

Με αίτηση μετόχων που εκπροσωπούν το ένα εικοστό (1/20) του καταβεβλημένου μετοχικού κεφαλαίου, το Διοικητικό Συμβούλιο θέτει στη διάθεση των μετόχων κατά τα οριζόμενα στο άρθρο 27 παρ. 3 του Κ.Ν. 2190/1920, το αργότερο μέχρι την 20.10.2017, ήτοι έξι (6) τουλάχιστον ημέρες πριν από την ημερομηνία της Γενικής Συνέλευσης, σχέδια αποφάσεων για θέματα που έχουν περιληφθεί στη αρχική ή την αναθεωρημένη ημερήσια διάταξη, αν η σχετική αίτηση περιέλθει στο Διοικητικό Συμβούλιο μέχρι την 19.10.2017 δηλ. επτά (7) τουλάχιστον ημέρες πριν από την ημερομηνία της Γενικής Συνέλευσης.

Μετά από αίτηση οποιουδήποτε μετόχου που υποβάλλεται στην Εταιρεία μέχρι την 21.10.2017, δηλ. πέντε (5) τουλάχιστον πλήρεις ημέρες πριν από τη Γενική Συνέλευση, το Διοικητικό Συμβούλιο υποχρεούται να παρέχει στη Γενική Συνέλευση τις αιτούμενες συγκεκριμένες πληροφορίες για τις υποθέσεις της Εταιρείας, στο μέτρο που αυτές είναι χρήσιμες για την πραγματική εκτίμηση των θεμάτων της ημερήσιας διάταξης. Το Διοικητικό Συμβούλιο μπορεί να απαντήσει ενιαία σε αιτήσεις μετόχων με το ίδιο περιεχόμενο.

Υποχρέωση παροχής πληροφοριών δεν υφίσταται όταν οι σχετικές πληροφορίες διατίθενται ήδη στην ιστοσελίδα της Εταιρείας, ιδίως με τη μορφή ερωτήσεων και απαντήσεων.

Μετά από αίτηση μετόχων που εκπροσωπούν το ένα πέμπτο (1/5) του καταβεβλημένου μετοχικού κεφαλαίου η οποία υποβάλλεται στην Εταιρεία μέχρι την 21.10.2017, δηλ. πέντε (5) τουλάχιστον πλήρεις ημέρες πριν από τη Γενική Συνέλευση, το Διοικητικό Συμβούλιο υποχρεούται να παρέχει στη Γενική Συνέλευση πληροφορίες για την πορεία των εταιρικών υποθέσεων και την περιουσιακή κατάσταση της Εταιρείας.

Σε όλες τις ανωτέρω αναφερόμενες περιπτώσεις οι αιτούντες μέτοχοι οφείλουν να αποδεικνύουν τη μετοχική τους ιδιότητα και τον αριθμό των μετοχών που κατέχουν κατά την άσκηση του σχετικού δικαιώματος. Τέτοια απόδειξη αποτελεί και η προσκόμιση βεβαίωσης από τον φορέα στον οποίο τηρούνται οι οικείες κινητές αξίες ή η πιστοποίηση της μετοχικής ιδιότητας με απευθείας ηλεκτρονική σύνδεση φορέα και Εταιρείας.

Οι πληροφορίες και τα έγγραφα που προβλέπονται στο άρθρο 27 παρ. 3 του κ.ν. 2190/1920 θα διατίθενται σε ηλεκτρονική μορφή στην ιστοσελίδα της Εταιρείας [www.iktinos.gr](http://www.iktinos.gr) και σε έγχαρτη στα γραφεία της Εταιρείας στην οδό Λυκοβρύσεως 7, Μεταμόρφωση Αττικής.

#### **ΙΛΥΔΑ Α.Ε.**

**Έκτακτη Γενική Συνέλευση την 27/10/2017**, ημέρα Παρασκευή και **ώρα 17:00**, στα γραφεία της έδρας της Εταιρείας που βρίσκονται στο Δήμο Αθηναίων Αττικής επί της οδού Αδριανείου αριθ. 29, για συζήτηση και λήψη αποφάσεων επί των παρακάτω θεμάτων της ημερησίας διάταξης:

#### **ΘΕΜΑΤΑ ΗΜΕΡΗΣΙΑΣ ΔΙΑΤΑΞΗΣ**

Θέμα 1<sup>ο</sup>: Έγκριση-επικύρωση κατάρτισης προσυμφώνου αγοράς ακινήτου μεταξύ της Εταιρείας και προσώπων του άρθρου 23α του κ.ν.2190/1920 όπως ισχύει.

Θέμα 2<sup>ο</sup>: Λοιπά θέματα - Διάφορες Ανακοινώσεις.

Σύμφωνα με τα άρθρα 26 παρ. 2β και 28α του κ.ν. 2190/1920, όπως ισχύουν μετά την τροποποίησή τους από το άρθρο 3 του ν. 3884/2010, η Εταιρεία ενημερώνει τους μετόχους για τα ακόλουθα:

#### **Α. ΔΙΚΑΙΩΜΑ ΣΥΜΜΕΤΟΧΗΣ ΚΑΙ ΨΗΦΟΥ**

Κάθε μετοχή παρέχει δικαίωμα μίας (1) ψήφου. Στην Έκτακτη Γενική Συνέλευση δικαιούται να συμμετάσχει όποιος εμφανίζεται ως μέτοχος στα αρχεία του Συστήματος Αύλων Τίτλων που διαχειρίζεται η «Ελληνικά Χρηματιστήρια Α.Ε.» (Ε.Χ.Α.Ε.), στο οποίο τηρούνται οι κινητές αξίες (μετοχές) της Εταιρείας. Η απόδειξη της μετοχικής ιδιότητας γίνεται κατά ισοδύναμο τρόπο, είτε με την προσκόμιση σχετικής έγγραφης βεβαίωσης του ως άνω φορέα είτε εναλλακτικά, με απευθείας ηλεκτρονική σύνδεση της Εταιρείας με τα αρχεία του εν λόγω φορέα. Η ιδιότητα του μετόχου πρέπει να υφίσταται κατά την **22.10.2017 (ημερομηνία καταγραφής)**, ήτοι κατά την έναρξη της πέμπτης (5ης) ημέρας πριν από την ημέρα συνεδρίασης της Έκτακτης Γενικής Συνέλευσης της 27.10.2017, και η σχετική έγγραφη βεβαίωση ή εναλλακτικά η ηλεκτρονική πιστοποίηση σχετικά με την μετοχική ιδιότητα πρέπει να περιέλθει στην Εταιρεία το αργότερο την **24.10.2017, ήτοι την τρίτη (3η) ημέρα πριν από την συνεδρίαση της Έκτακτης Γενικής Συνέλευσης**.

Όσοι από τους μετόχους είναι νομικά πρόσωπα πρέπει εντός των ιδίων ως άνω προθεσμιών να καταθέσουν σύμφωνα με τον νόμο τα νομιμοποιητικά τους έγγραφα.

Έναντι της Εταιρείας θεωρείται ότι έχει δικαίωμα συμμετοχής και ψήφου στην Έκτακτη Γενική Συνέλευση μόνον όποιος φέρει την ιδιότητα του μετόχου κατά την αντίστοιχη ημερομηνία καταγραφής. Σε περίπτωση μη συμμόρφωσης προς τις διατάξεις του άρθρου 28α του κ.ν. 2190/1920, ο εν λόγω μέτοχος μετέχει στη Γενική Συνέλευση μόνο μετά από άδειά της.

Σημειώνεται ότι η άσκηση των εν λόγω δικαιωμάτων (συμμετοχής και ψήφου) δεν προϋποθέτει την δέσμευση των μετοχών του δικαιούχου ούτε την τήρηση άλλης ανάλογης διαδικασίας, η οποία περιορίζει την δυνατότητα πώλησης και μεταβίβασης αυτών κατά το χρονικό διάστημα που μεσολαβεί ανάμεσα στην ημερομηνία καταγραφής και στην ημερομηνία της Γενικής Συνέλευσης.

#### **Β. ΔΙΚΑΙΩΜΑΤΑ ΜΕΙΟΨΗΦΙΑΣ ΤΩΝ ΜΕΤΟΧΩΝ**

Σύμφωνα με το άρθρο 39 παρ. 2, 2α, 4 και 5 του κ.ν. 2190/1920, οι μέτοχοι έχουν μεταξύ άλλων και τα ακόλουθα δικαιώματα:

(α) Με αίτηση μετόχων που εκπροσωπούν το ένα εικοστό (1/20) του καταβεβλημένου μετοχικού κεφαλαίου, το Διοικητικό Συμβούλιο της Εταιρείας υποχρεούται να εγγράψει στην ημερήσια διάταξη της Έκτακτης Γενικής Συνέλευσης πρόσθετα θέματα, εάν η σχετική αίτηση περιέλθει στο Διοικητικό Συμβούλιο μέχρι την **12.10.2017 δηλ. δέκα πέντε (15) τουλάχιστον ημέρες πριν από την Έκτακτη Γενική Συνέλευση**. Η αίτηση για την εγγραφή πρόσθετων θεμάτων στην ημερήσια διάταξη συνοδεύεται από αιτιολόγηση ή από σχέδιο απόφασης προς έγκριση στην Έκτακτη Γενική Συνέλευση και η αναθεωρημένη ημερήσια διάταξη δημοσιοποιείται με τον ίδιο τρόπο όπως η προηγούμενη ημερήσια διάταξη, την **14.10.2017, δηλ. δέκα τρεις (13) ημέρες πριν από την ημερομηνία της Έκτακτης Γενικής Συνέλευσης** και ταυτόχρονα τίθεται στη διάθεση των μετόχων στην ιστοσελίδα της Εταιρείας (ιδ. κατωτέρω), μαζί με την αιτιολόγηση ή το σχέδιο απόφασης που έχει υποβληθεί από τους μετόχους κατά τα προβλεπόμενα στο άρθρο 27 παρ. 3 του κ.ν. 2190/1920.

(β) Με αίτηση μετόχων που εκπροσωπούν το ένα εικοστό (1/20) του καταβεβλημένου μετοχικού κεφαλαίου, το Διοικητικό Συμβούλιο θέτει στη διάθεση των μετόχων κατά τα οριζόμενα στο άρθρο 27 παρ. 3 του κ.ν. 2190/1920, το αργότερο μέχρι την **21.10.2017, ήτοι ξή (6) τουλάχιστον ημέρες πριν από την ημερομηνία της Έκτακτης Γενικής Συνέλευσης**, σχέδια αποφάσεων για θέματα που έχουν περιληφθεί στην αρχική ή την αναθεωρημένη ημερήσια διάταξη, αν η σχετική αίτηση περιέλθει στο Διοικητικό Συμβούλιο μέχρι την **20.10.2017, δηλ. επτά (7) τουλάχιστον ημέρες πριν από την ημερομηνία της Έκτακτης Γενικής Συνέλευσης**.

(γ) Μετά από αίτηση οποιουδήποτε μετόχου που υποβάλλεται στην Εταιρεία μέχρι την **21.10.2017, δηλ. πέντε (5) τουλάχιστον πλήρεις ημέρες πριν από την Έκτακτη Γενική Συνέλευση**, το Διοικητικό Συμβούλιο υποχρεούται να παρέχει στη Γενική Συνέλευση τις απαιτούμενες συγκεκριμένες πληροφορίες για τις υποθέσεις της Εταιρείας, στο μέτρο που αυτές είναι χρήσιμες για την πραγματική εκτίμηση των θεμάτων της ημερησίας διάταξης. Το Διοικητικό Συμβούλιο μπορεί να αρνηθεί την παροχή των πληροφοριών για αποχρώντα ουσιώδη λόγο, ο οποίος αναγράφεται στα πρακτικά. Το Διοικητικό Συμβούλιο μπορεί να απαντήσει ενιαία σε αιτήσεις μετόχων με το ίδιο περιεχόμενο. Υποχρέωση παροχής πληροφοριών δεν υφίσταται όταν οι σχετικές πληροφορίες διατίθενται ήδη στην ιστοσελίδα της Εταιρείας, ιδίως με την μορφή ερωτήσεων και απαντήσεων.

(δ) Μετά από αίτηση μετόχων που εκπροσωπούν το ένα πέμπτο (1/5) του καταβεβλημένου μετοχικού κεφαλαίου, η οποία υποβάλλεται στην Εταιρεία μέχρι την **21.10.2017, δηλ. πέντε (5) τουλάχιστον πλήρεις ημέρες πριν από την Έκτακτη Γενική Συνέλευση**, το Διοικητικό Συμβούλιο υποχρεούται να παρέχει στη Γενική Συνέλευση πληροφορίες για την πορεία των εταιρικών υποθέσεων και την

περιουσιακή κατάσταση της Εταιρείας. Το Διοικητικό Συμβούλιο μπορεί να αρνηθεί την παροχή των πληροφοριών για αποχρώντα ουσιώδη λόγο, ο οποίος αναγράφεται στα πρακτικά.

Σε όλες τις ανωτέρω αναφερόμενες περιπτώσεις οι αιτούντες μέτοχοι οφείλουν να αποδεικνύουν τη μετοχική τους ιδιότητα και τον αριθμό των μετοχών που κατέχουν κατά την άσκηση του σχετικού δικαιώματος. Τέτοια απόδειξη αποτελεί και η προσκόμιση βεβαίωσης από τον φορέα στον οποίο τηρούνται οι οικείες κινητές αξίες ή η πιστοποίηση της μετοχικής ιδιότητας με απευθείας ηλεκτρονική σύνδεση φορέα και Εταιρείας.

#### Γ. ΔΙΑΔΙΚΑΣΙΑ ΓΙΑ ΤΗΝ ΑΣΚΗΣΗ ΔΙΚΑΙΩΜΑΤΟΣ ΨΗΦΟΥ ΜΕΣΩ ΑΝΤΙΠΡΟΣΩΠΟΥ

Ο μέτοχος συμμετέχει στην Έκτακτη Γενική Συνέλευση και ψηφίζει είτε αυτοπροσώπως είτε μέσω αντιπροσώπων. Κάθε μέτοχος μπορεί να διορίζει μέχρι τρεις (3) αντιπροσώπους. Νομικά πρόσωπα μετέχουν στην Έκτακτη Γενική Συνέλευση ορίζοντας ως εκπροσώπους τους μέχρι τρία (3) φυσικά πρόσωπα. Ωστόσο, αν ο μέτοχος κατέχει μετοχές της Εταιρείας, οι οποίες εμφανίζονται σε περισσότερους του ενός λογαριασμούς αξιών, ο περιορισμός αυτός δεν εμποδίζει τον εν λόγω μέτοχο να ορίζει διαφορετικούς αντιπροσώπους για τις μετοχές που εμφανίζονται στον κάθε λογαριασμό αξιών σε σχέση με την Γενική Συνέλευση. Αντιπρόσωπος που ενεργεί για περισσότερους μετόχους μπορεί να ψηφίζει διαφορετικά για κάθε μέτοχο.

Ο αντιπρόσωπος μετόχου υποχρεούται να γνωστοποιεί στην Εταιρεία, πριν από την έναρξη της συνεδρίασης της Έκτακτης Γενικής Συνέλευσης, κάθε συγκεκριμένο γεγονός, το οποίο μπορεί να είναι χρήσιμο στους μετόχους για την αξιολόγηση του κινδύνου να εξυπηρετήσει ο αντιπρόσωπος άλλα συμφέροντα πλην των συμφερόντων του αντιπροσωπευμένου μετόχου. Κατά την έννοια της παρούσας παραγράφου, μπορεί να προκύπτει σύγκρουση συμφερόντων ιδίως όταν ο αντιπρόσωπος:

- είναι μέτοχος του ασκεί τον έλεγχο της Εταιρείας ή είναι άλλο νομικό πρόσωπο ή οντότητα η οποία ελέγχεται από το μέτοχο αυτόν,
  - είναι μέλος του Διοικητικού Συμβουλίου ή της εν γένει διοίκησης της Εταιρείας ή μετόχου που ασκεί τον έλεγχο της Εταιρείας, ή άλλου νομικού προσώπου ή οντότητας που ελέγχεται από μέτοχο ο οποίος ασκεί τον έλεγχο της Εταιρείας,
  - είναι υπάλληλος ή Ορκωτός Ελεγκτής της Εταιρείας ή μετόχου που ασκεί τον έλεγχο της Εταιρείας, ή άλλου νομικού προσώπου ή οντότητας που ελέγχεται από μέτοχο, ο οποίος ασκεί τον έλεγχο της Εταιρείας,
  - είναι σύζυγος ή συγγενής πρώτου βαθμού με ένα από τα φυσικά πρόσωπα που αναφέρονται στις ως άνω περιπτώσεις (α) έως (γ).
- Ο διορισμός και η ανάκληση αντιπροσώπου του μετόχου γίνεται εγγράφως και κοινοποιείται στην Εταιρεία με τους ίδιους τύπους, τουλάχιστον τρεις (3) ημέρες πριν από την ημερομηνία συνεδρίασης της Έκτακτης Γενικής Συνέλευσης.

Η Εταιρεία έχει καταστήσει διαθέσιμο στην ιστοσελίδα της ([www.ilyda.com](http://www.ilyda.com)) το έντυπο που χρησιμοποιεί για το διορισμό αντιπροσώπου. Το εν λόγω έντυπο κατατίθεται συμπληρωμένο και υπογεγραμμένο από το μέτοχο στο Ταμείο της Εταιρείας στο Δήμο Αθηναίων Αττικής (οδός Αδριανείου αριθ. 29), ή αποστέλλεται τηλεομοιοτυπικώς στο fax: 210-67.05.050 τρεις (3) τουλάχιστον ημέρες πριν από την ημερομηνία της Έκτακτης Γενικής Συνέλευσης.

Ο δικαιούχος μέτοχος καλείται να μεριμνά για την επιβεβαίωση της επιτυχούς αποστολής του εντύπου διορισμού αντιπροσώπου και της παραλαβής του από την Εταιρεία, καλώντας, κατά τις εργάσιμες ημέρες και ώρες, στο τηλέφωνο: 210-67.05.000.

#### Δ. ΔΙΑΘΕΣΙΜΑ ΕΓΓΡΑΦΑ

Το πλήρες κείμενο των σχεδίων αποφάσεων και τυχόν εγγράφων που προβλέπονται στο άρθρο 27 παρ. 3 περιπτώσεις γ' και δ' του κ.ν. 2190/1920 θα διατίθεται σε έγχαρτη μορφή στα γραφεία της έδρας της Εταιρείας (οδός Αδριανείου αριθ. 29, Αθήνα).

#### Ε. ΔΙΑΘΕΣΙΜΕΣ ΠΛΗΡΟΦΟΡΙΕΣ

Οι πληροφορίες του άρθρου 27 παρ. 3 του κ.ν. 2190/1920 θα διατίθενται σε ηλεκτρονική μορφή στην ιστοσελίδα της Εταιρείας [www.ilyda.com](http://www.ilyda.com).

### ΠΡΟΟΔΕΥΤΙΚΗ Α.Τ.Ε.

**Έκτακτη Γενική Συνέλευση των Μετόχων**, για ημέρα Δευτέρα **30/10/2017** και ώρα **09.00**, στα γραφεία της εταιρείας, επί της Σπύρου Τρικούπη 60, 114 73, προς συζήτηση και λήψη αποφάσεων επί του παρακάτω μοναδικού θέματος της ημερήσιας διάταξης:  
Εκλογή Τακτικών και Αναπληρωματικών Ελεγκτών – Λογιστών, μελών του Σώματος Ορκωτών Ελεγκτών – Λογιστών, για τον έλεγχο της χρήσης 2017 και καθορισμός της αμοιβής τους.

Σε περίπτωση μη επιτυχούς της απαιτούμενης από το νόμο απαρτίας το Διοικητικό Συμβούλιο με την παρούσα πρόσκληση καλεί τους Μετόχους της Εταιρείας σε Επαναληπτική Γενική Συνέλευση την 10 Νοεμβρίου 2017, ημέρα Παρασκευή και ώρα 09.00 π.μ., στον ίδιο χώρο.

Σύμφωνα με τα άρθρα 26 παραγρ. 2β και 28α του Κ.Ν. 2190/1920 όπως τροποποιήθηκαν και προστέθηκαν αντιστοίχως με τα άρθρα 3 και 5 του Ν. 3884/2010 και ισχύουν η Εταιρεία ενημερώνει και τους μετόχους τα ακόλουθα:

#### Ι. ΔΙΚΑΙΩΜΑ ΣΥΜΜΕΤΟΧΗΣ ΣΤΗ ΓΕΝΙΚΗ ΣΥΝΕΛΕΥΣΗ

Δικαίωμα συμμετοχής και ψήφου στη Γενική Συνέλευση έχουν μόνο τα φυσικά ή νομικά πρόσωπα που εμφανίζονται ως μέτοχοι της Εταιρείας στο αρχείο των Αύλων Τίτλων της Εταιρείας, το οποίο τηρείται ηλεκτρονικά στην εταιρεία «ΕΛΛΗΝΙΚΑ ΧΡΗΜΑΤΙΣΤΗΡΙΑ ΑΝΩΝΥΜΗ ΕΤΑΙΡΕΙΑ ΣΥΜΜΕΤΟΧΩΝ, ΕΚΚΑΘΑΡΙΣΗΣ ΔΙΑΚΑΝΟΝΙΣΜΟΥ & ΚΑΤΑΧΩΡΗΣΗΣ» (ΕΧΑΕ) κατά την έναρξη της πέμπτης (5ης) ημέρας που προηγείται της συνεδρίασης, ήτοι την 25η Οκτωβρίου 2017 (ημερομηνία καταγραφής).

Η σχετική έγγραφη βεβαίωση απόδειξης της μετοχικής ιδιότητας εκδιδόμενη από την ΕΧΑΕ πρέπει να περιέλθει στην Εταιρεία το αργότερο την τρίτη (3η) ημέρα πριν τη συνεδρίαση της Γενικής Συνέλευσης, ήτοι την 27η Οκτωβρίου 2017. Όσοι από τους μετόχους είναι νομικά πρόσωπα πρέπει εντός της ίδιας προθεσμίας να καταθέσουν σύμφωνα με το νόμο τα νομιμοποιητικά τους έγγραφα.

Στην Επαναληπτική Έκτακτη Γενική Συνέλευση της 10ης Νοεμβρίου 2017, ημέρα Παρασκευή, μπορούν να συμμετέχουν οι μέτοχοι υπό τις ίδιες ανωτέρω τυπικές προϋποθέσεις. Η ιδιότητα του μετόχου πρέπει υφίσταται κατά την έναρξη της 6ης Νοεμβρίου 2017 για την Επαναληπτική Έκτακτη Γενική Συνέλευση, ήτοι της τέταρτης (4ης) ημέρας πριν από την ημέρα της συνεδρίασης της Επαναληπτικής Συνέλευσης αντίστοιχα (ημερομηνία καταγραφής επαναληπτικών γενικών συνελεύσεων).

Η σχετική έγγραφη βεβαίωση απόδειξης της μετοχικής ιδιότητας εκδιδόμενη από την ΕΧΑΕ πρέπει να περιέλθει στην Εταιρεία το αργότερο την τρίτη (3η) ημέρα πριν τη συνεδρίαση της Επαναληπτικής Γενικής Συνέλευσης, ήτοι την 7η Νοεμβρίου 2017.

Όσοι από τους μετόχους είναι νομικά πρόσωπα πρέπει εντός των ανωτέρω προθεσμιών να καταθέσουν σύμφωνα με το νόμο τα νομιμοποιητικά τους έγγραφα.

Έναντι της Εταιρείας θεωρείται ότι έχει δικαίωμα συμμετοχής και ψήφου στη Γενική Συνέλευση μόνο όποιος φέρει την ιδιότητα του μετόχου κατά την ημερομηνία καταγραφής. Σε περίπτωση μη συμμόρφωσης με τις διατάξεις του άρθρου 28α του Κ.Ν. 2190/1920 ο εν λόγω μέτοχος μετέχει στη Γενική Συνέλευση μόνο κατόπιν άδειας της. Η άσκηση των εν λόγω δικαιωμάτων δεν προϋποθέτει τη

δέσμευση των μετοχών του δικαιούχου ούτε την τήρηση άλλης ανάλογης διαδικασίας, η οποία περιορίζει τη δυνατότητα πώλησης και μεταβίβασης αυτών κατά το χρονικό διάστημα που μεσολαβεί ανάμεσα στην ημερομηνία καταγραφής και την ημερομηνία της Έκτακτης Γενικής Συνέλευσης.

## II. ΔΙΑΔΙΚΑΣΙΑ ΓΙΑ ΤΗΝ ΑΣΚΗΣΗ ΔΙΚΑΙΩΜΑΤΩΝ ΨΗΦΟΥ ΜΕΣΩ ΑΝΤΙΠΡΟΣΩΠΩΝ

Οι δικαιούχοι μέτοχοι μπορούν να συμμετέχουν στην Έκτακτη Γενική Συνέλευση αυτοπροσώπως ή μέσω νομίμως εξουσιοδοτημένων εκπροσώπων τους. Κάθε μέτοχος μπορεί να διορίζει μέχρι τρεις (3) αντιπροσώπους. Νομικά πρόσωπα μετέχουν στη Γενική Συνέλευση ορίζοντας ως εκπροσώπους τους μέχρι τρία (3) φυσικά πρόσωπα.

Έντυπο πληρεξουσιότητας για το διορισμό αντιπροσώπου είναι διαθέσιμο στους κ.κ. Μετόχους στην ιστοσελίδα της Εταιρείας [www.proodeftiki.gr](http://www.proodeftiki.gr) και σε έγχαρτη μορφή από το Τμήμα Εξυπηρέτησης Μετόχων της Εταιρείας (Σπ. Τρικούπη 60 – Αθήνα, τηλ. 210 88.37.210 / fax. 210 82.29.818 & ηλεκτρονικές διευθύνσεις: [stockex@proodeftiki.gr](mailto:stockex@proodeftiki.gr), [reports@proodeftiki.gr](mailto:reports@proodeftiki.gr)

Ο διορισμός και η ανάκληση του αντιπροσώπου γίνεται εγγράφως και κοινοποιείται στα γραφεία της Εταιρείας στην ανωτέρω διεύθυνση τουλάχιστον τρεις (3) ημέρες πριν από την ημερομηνία συνεδρίασης της Έκτακτης Γενικής Συνέλευσης των Μετόχων, ήτοι μέχρι Παρασκευή, 27η Οκτωβρίου 2017.

Η ίδια προθεσμία θα ισχύει και για την Επαναληπτική Έκτακτη Γενική Συνέλευση, ήτοι μέχρι την Τρίτη, 7η Νοεμβρίου 2017.

Ο αντιπρόσωπος που ενεργεί για περισσότερους Μετόχους μπορεί να ψηφίζει διαφορετικά για κάθε Μέτοχο. Εάν ο Μέτοχος κατέχει μετοχές, οι οποίες εμφανίζονται σε περισσότερους του ενός λογαριασμού αξιών, ο Μέτοχος μπορεί να ορίζει διαφορετικούς αντιπροσώπους για τις μετοχές που εμφανίζονται στον κάθε λογαριασμό αξιών.

Ο Μέτοχος μπορεί να διορίσει αντιπρόσωπο για μία και μόνη γενική συνέλευση ή για όσες συνελεύσεις λάβουν χώρα εντός ορισμένου χρόνου.

Ο αντιπρόσωπος ψηφίζει σύμφωνα με τις οδηγίες του Μετόχου, εφόσον υφίστανται, και υποχρεούται να αρχειοθετεί τις οδηγίες ψήφου για τουλάχιστον ένα (1) έτος, από την υποβολή του πρακτικού της Έκτακτης Γενικής Συνέλευσης στην αρμόδια αρχή ή, εάν η απόφαση υποβάλλεται σε δημοσιότητα, από την καταχώρισή της στο Μητρώο Ανωμόνων Εταιρειών.

Ο αντιπρόσωπος μετόχου υποχρεούται να γνωστοποιεί στην Εταιρεία πριν την έναρξη της Έκτακτης Γενικής Συνέλευσης κάθε γεγονός, το οποίο μπορεί να είναι χρήσιμο στους μετόχους, για την αξιολόγηση του κινδύνου στη περίπτωση που εξυπηρετεί ο αντιπρόσωπος άλλα συμφέροντα πλην των συμφερόντων του μετόχου.

Σύγκρουση συμφερόντων σύμφωνα με τα ανωτέρω δύναται να προκύπτει ιδίως όταν ο αντιπρόσωπος:

- α) είναι μέτοχος που ασκεί τον έλεγχο της Εταιρείας ή άλλο νομικό πρόσωπο ή οντότητα η οποία ελέγχεται από το μέτοχο αυτόν, ή
- β) είναι μέλος του Διοικητικού Συμβουλίου ή της εν γένει διοίκησης της Εταιρείας ή μετόχου που ασκεί τον έλεγχο της Εταιρείας ή
- γ) είναι υπάλληλος ή ορκωτός ελεγκτής της Εταιρείας ή μετόχου που ασκεί τον έλεγχο της Εταιρείας ή άλλου νομικού προσώπου ή οντότητας που ελέγχεται από μέτοχο ο οποίος ασκεί τον έλεγχο της Εταιρείας, ή
- δ) είναι σύζυγος ή συγγενής πρώτου βαθμού με ένα από τα φυσικά πρόσωπα που αναφέρονται στις περιπτώσεις α' έως γ'.

Δεν χορηγείται η δυνατότητα συμμετοχής των Μετόχων στην Έκτακτη Γενική Συνέλευση διά ηλεκτρονικών μέσων, άνευ φυσικής παρουσίας αυτών στον τόπο διεξαγωγής της Γενικής Συνελεύσεως, ούτε η δυνατότητα ψήφου εξ αποστάσεως (διά ηλεκτρονικών μέσων ή δ' αλληλογραφίας), ούτε η δυνατότητα διορισμού και ανακλήσεως αντιπροσώπου διά ηλεκτρονικών μέσων.

## III. ΔΙΚΑΙΩΜΑΤΑ ΜΕΙΟΨΗΦΙΑΣ ΤΩΝ ΜΕΤΟΧΩΝ

Σύμφωνα με το άρθρο 39 παρ.2, 2α, 4 και 5 του Κ.Ν. 2190/1920 οι μέτοχοι έχουν μεταξύ άλλων και τα ακόλουθα δικαιώματα:

Μέτοχοι που εκπροσωπούν το 1/20 του καταβεβλημένου μετοχικού κεφαλαίου της Εταιρείας, δικαιούνται να ζητήσουν από το Διοικητικό Συμβούλιο της να εγγράψει πρόσθετα θέματα στην ημερήσια διάταξη της Γενικής Συνέλευσης, κατόπιν σχετικής αίτησης που πρέπει να περιέλθει στο Διοικητικό Συμβούλιο δέκα πέντε (15) ημέρες τουλάχιστον πριν τη Γενική Συνέλευση, ήτοι μέχρι την 15η Οκτωβρίου 2017. Η αίτηση για την εγγραφή πρόσθετων θεμάτων στην ημερήσια διάταξη συνοδεύεται από αιτιολόγηση ή από σχέδιο απόφασης προς έγκριση στην Έκτακτη Γενική Συνέλευση και η αναθεωρημένη ημερήσια διάταξη δημοσιοποιείται με τον ίδιο τρόπο, όπως η προηγούμενη ημερήσια διάταξη, δέκα τρεις (13) ημέρες πριν από την ημερομηνία της Γενικής Συνέλευσης, ήτοι την 17η Οκτωβρίου 2017 και ταυτόχρονα τίθεται στην διάθεση των μετόχων στην ιστοσελίδα της Εταιρείας, μαζί με την αιτιολόγηση ή το σχέδιο της απόφασης που έχει υποβληθεί από τους μετόχους κατά τα προβλεπόμενα στο άρθρο 27 παραγρ. 3 του Κ.Ν. 2190/1920.

Με αίτηση μετόχων που εκπροσωπούν το ένα εικοστό (1/20) του καταβεβλημένου μετοχικού κεφαλαίου, το Διοικητικό Συμβούλιο θέτει στη διάθεση των μετόχων κατά τα οριζόμενα στο άρθρο 27 παραγρ. 3 του Κ.Ν. 2190/1920 έξι (6) τουλάχιστον ημέρες πριν από την ημερομηνία της Έκτακτης Γενικής Συνέλευσης, ήτοι το αργότερο μέχρι την 24η Οκτωβρίου 2017, σχέδια αποφάσεων για θέματα που έχουν περιληφθεί στην αρχική ή αναθεωρημένη ημερήσια διάταξη, αν η σχετική αίτηση περιέλθει στο Διοικητικό Συμβούλιο επτά (7) ημέρες τουλάχιστον πριν από την ημερομηνία της Γενικής Συνέλευσης, ήτοι μέχρι τη Δευτέρα, 23η Οκτωβρίου του 2017.

Μετά από αίτηση οποιουδήποτε μετόχου, που υποβάλλεται στην Εταιρεία πέντε (5) τουλάχιστον πλήρεις ημέρες πριν από την Έκτακτη Γενική Συνέλευση, ήτοι μέχρι την Δευτέρα 23η Οκτωβρίου 2017, το Διοικητικό Συμβούλιο υποχρεούται να παρέχει στη Γενική Συνέλευση τις αιτούμενες συγκεκριμένες πληροφορίες για τις υποθέσεις της Εταιρείας, στο μέτρο που αυτές είναι χρήσιμες για την πραγματική εκτίμηση των θεμάτων της ημερήσιας διάταξης.

Το Διοικητικό Συμβούλιο μπορεί να απαντήσει ενιαία σε αιτήσεις μετόχων με το ίδιο περιεχόμενο.

Υποχρέωση παροχής πληροφοριών δεν υφίσταται, όταν οι σχετικές πληροφορίες διατίθενται ήδη στην ιστοσελίδα της Εταιρείας. Το Διοικητικό Συμβούλιο μπορεί να αρνηθεί την παροχή των πληροφοριών για αποχρώντα ουσιώδη λόγο, ο οποίος αναγράφεται στα πρακτικά.

Με αίτηση Μετόχων που εκπροσωπούν το 1/20 του καταβεβλημένου μετοχικού κεφαλαίου, που υποβάλλεται στην Εταιρεία πέντε (5) τουλάχιστον πλήρεις ημέρες πριν από τη Γενική Συνέλευση, ήτοι το αργότερο μέχρι την 25η Οκτωβρίου 2017, το Διοικητικό Συμβούλιο υποχρεούται να ανακοινώσει στην Έκτακτη Γενική Συνέλευση τα ποσά που κατά την τελευταία διετία καταβλήθηκαν σε κάθε μέλος του Διοικητικού Συμβουλίου ή τους διευθυντές της Εταιρείας, καθώς και κάθε παροχή προς τα πρόσωπα αυτά, από οποιαδήποτε αιτία ή σύμβαση της Εταιρείας με αυτούς.

Μετά την αίτηση μετόχων, που εκπροσωπούν το ένα πέμπτο (1/5) του καταβεβλημένου μετοχικού κεφαλαίου, η οποία υποβάλλεται στην Εταιρεία μέσα σε πέντε (5) τουλάχιστον πλήρεις ημέρες πριν από τη Γενική Συνέλευση, ήτοι μέχρι και την 25η Οκτωβρίου 2017, το Διοικητικό Συμβούλιο υποχρεούται να παρέχει στη Γενική Συνέλευση πληροφορίες για την πορεία των εταιρικών υποθέσεων και την

περιουσιακή κατάσταση της Εταιρείας. Το Διοικητικό Συμβούλιο μπορεί να αρνηθεί την παροχή πληροφοριών για αποχρώντα ουσιώδη λόγο, ο οποίος αναγράφεται στα πρακτικά.

Αντίστοιχες ημερομηνίες για τυχόν άσκηση των δικαιωμάτων μειοψηφίας των μετόχων ισχύουν και για την Επαναληπτική Γενική Συνέλευση.

Για τη άσκηση οποιωνδήποτε εκ των ανωτέρω δικαιωμάτων, οι αιτούντες μέτοχοι οφείλουν να αποδεικνύουν τη μετοχική τους ιδιότητα και τον αριθμό των μετοχών που κατέχουν κατά την άσκηση του σχετικού δικαιώματος. Τέτοια απόδειξη αποτελεί και η προσκόμιση σχετικής βεβαίωσης από την ΕΧΑΕ.

#### IV. ΔΙΑΘΕΣΙΜΑ ΕΓΓΡΑΦΑ ΚΑΙ ΠΛΗΡΟΦΟΡΙΕΣ

Οι πληροφορίες του άρθρου 27 παραγρ. 3 του Κ.Ν. 2190/1920 συμπεριλαμβανομένης της παρούσας πρόσκλησης, του εντύπου διορισμού αντιπροσώπου και των σχεδίων αποφάσεων για τα θέματα της ημερήσιας διάταξης θα διατίθενται σε ηλεκτρονική μορφή στην ιστοσελίδα της Εταιρείας [www.proodeftiki.gr](http://www.proodeftiki.gr).

Το πλήρες κείμενο των σχεδίων αποφάσεων και τυχόν εγγράφων που προβλέπονται στο άρθρο 27 παραγρ. 3 περιπ. γ και δ του Κ.Ν. 2190/1920 θα διατίθενται στους μετόχους κατόπιν αιτήσεων τους σε έγγραφη μορφή στα γραφεία του Τμήματος Εξυπηρέτησης Μετόχων της Εταιρείας, στην Αθήνα, οδός Σπ. Τρικούπη 60, τηλ. 210 88.37.210 και fax. 210 82.29.818, 3ος όροφος η στις ηλεκτρονικές διευθύνσεις [stockex@proodeftiki.gr](mailto:stockex@proodeftiki.gr), [reports@proodeftiki.gr](mailto:reports@proodeftiki.gr).

#### ΠΛΑΣΤΙΚΑ ΘΡΑΚΗΣ Α.Β.Ε.Ε.

**Έκτακτη Γενική Συνέλευση την 02/11/2017, ημέρα Πέμπτη και ώρα 12:30**, στα γραφεία της έδρας της Εταιρείας που βρίσκονται στο Μακτικό Δήμου Αβδηρών του νομού Ξάνθης, για συζήτηση και λήψη αποφάσεων επί των παρακάτω θεμάτων της ημερήσιας διάταξης:

##### ΘΕΜΑΤΑ ΗΜΕΡΗΣΙΑΣ ΔΙΑΤΑΞΗΣ

Θέμα 1<sup>ο</sup>: Λήψη απόφασης για την απόσχιση του κλάδου παραγωγής και εμπορίας προϊόντων βιομηχανικής συσκευασίας της Εταιρείας και την εισφορά αυτού στην κατά 100% θυγατρική Ανώνυμη Εταιρεία με την επωνυμία «THRACE POLYFILMS ΑΝΩΝΥΜΗ ΒΙΟΜΗΧΑΝΙΚΗ ΚΑΙ ΕΜΠΟΡΙΚΗ ΕΤΑΙΡΕΙΑ», σύμφωνα με τις διατάξεις του ν. 2166/1993 και του κ.ν. 2190/1920 και έγκριση του Σχεδίου Σύμβασης Απόσχισης.

Θέμα 2<sup>ο</sup>: Ορισμός εκπροσώπου της Εταιρείας για την υπογραφή ενώπιον Συμβολαιογράφου της πράξης εισφοράς του κλάδου παραγωγής και εμπορίας προϊόντων βιομηχανικής συσκευασίας της Εταιρείας στην κατά 100% θυγατρική Ανώνυμη Εταιρεία με την επωνυμία «THRACE POLYFILMS ΑΝΩΝΥΜΗ ΒΙΟΜΗΧΑΝΙΚΗ ΚΑΙ ΕΜΠΟΡΙΚΗ ΕΤΑΙΡΕΙΑ» και κάθε άλλης δήλωσης καθώς και για την διενέργεια οποιασδήποτε άλλης αναγκαίας πράξης ή δικαιοπραξίας επί σκοπώ ολοκλήρωσως της κατά τα άνω διαδικασίας απόσχισης και εισφοράς του ως άνω κλάδου.

Θέμα 3<sup>ο</sup>: Έγκριση όλων των ενεργειών, δηλώσεων και δικαιοπραξιών των μελών του Διοικητικού Συμβουλίου της Εταιρείας, καθώς και των προστηθέντων και των πληρεξουσίων αυτής που έγιναν στα πλαίσια και για τους σκοπούς της απόσχισης του κλάδου παραγωγής και εμπορίας προϊόντων βιομηχανικής συσκευασίας της Εταιρείας και της εισφοράς του στην κατά 100% θυγατρική Ανώνυμη Εταιρεία με την επωνυμία «THRACE POLYFILMS ΑΝΩΝΥΜΗ ΒΙΟΜΗΧΑΝΙΚΗ ΚΑΙ ΕΜΠΟΡΙΚΗ ΕΤΑΙΡΕΙΑ».

Θέμα 4<sup>ο</sup>: Μεταβολή του σκοπού της Εταιρείας και συνακόλουθη τροποποίηση του άρθρου 3 του Καταστατικού αυτής.

Θέμα 5<sup>ο</sup>: Μεταβολή της επωνυμίας της Εταιρείας και συνακόλουθη τροποποίηση του άρθρου 1 του Καταστατικού αυτής.

Θέμα 6<sup>ο</sup>: Λοιπά θέματα – Διάφορες ανακοινώσεις.

Σε περίπτωση μη επίτευξης της απαιτούμενης εκ του νόμου απαρτίας για την λήψη απόφασης επί των θεμάτων της ημερήσιας διάταξης, η τυχόν Α' Επαναληπτική Έκτακτη Γενική Συνέλευση θα συνέλθει την 16η Νοεμβρίου 2017, ημέρα Πέμπτη και ώρα 12:30 στον ίδιο χώρο, με τα ίδια θέματα ημερήσιας διατάξεως.

Σύμφωνα με τα άρθρα 26 παρ. 2β και 28α του κ.ν. 2190/1920, όπως ισχύουν μετά την τροποποίησή τους από το άρθρο 3 του ν. 3884/2010, η Εταιρεία ενημερώνει τους μετόχους για τα ακόλουθα:

##### A. ΔΙΚΑΙΩΜΑ ΣΥΜΜΕΤΟΧΗΣ ΚΑΙ ΨΗΦΟΥ

Κάθε μετοχή παρέχει δικαίωμα μίας (1) ψήφου. Στην Έκτακτη Γενική Συνέλευση δικαιούται να συμμετάσχει όποιος εμφανίζεται ως μέτοχος στα αρχεία του Συστήματος Αύλων Τίτλων που διαχειρίζεται η «Ελληνικά Χρηματιστήρια Α.Ε.» (Ε.Χ.Α.Ε.), στο οποίο τηρούνται οι κινητές αξίες (μετοχές) της Εταιρείας. Η απόδειξη της μετοχικής ιδιότητας γίνεται κατά ισόδυναμο τρόπο, είτε με την προσκόμιση σχετικής έγγραφης βεβαίωσης του ως άνω φορέα είτε εναλλακτικά, με απευθείας ηλεκτρονική σύνδεση της Εταιρείας με τα αρχεία του εν λόγω φορέα. Η ιδιότητα του μετόχου πρέπει να υφίσταται κατά την 28.10.2017 (ημερομηνία καταγραφής), ήτοι κατά την έναρξη της πέμπτης (5ης) ημέρας πριν από την ημέρα συνεδρίασης της Έκτακτης Γενικής Συνέλευσης της 02.11.2017, και η σχετική έγγραφη βεβαίωση ή εναλλακτικά η ηλεκτρονική πιστοποίηση σχετικά με την μετοχική ιδιότητα πρέπει να περιέλθει στην Εταιρεία το αργότερο την 30.10.2017, ήτοι την τρίτη (3η) ημέρα πριν από την συνεδρίαση της Έκτακτης Γενικής Συνέλευσης.

Για την Α' Επαναληπτική Έκτακτη Γενική Συνέλευση η ιδιότητα του μετόχου πρέπει να υφίσταται κατά την 12.11.2017 (ημερομηνία καταγραφής Α' Επαναληπτικής Έκτακτης Γενικής Συνέλευσης), ήτοι κατά την έναρξη της τέταρτης (4ης) ημέρας πριν από την ημέρα συνεδρίασης της Α' Επαναληπτικής Έκτακτης Γενικής Συνέλευσης, η δε σχετική έγγραφη βεβαίωση ή εναλλακτικά η ηλεκτρονική πιστοποίηση σχετικά με την μετοχική ιδιότητα πρέπει να περιέλθει στην Εταιρεία το αργότερο την 13.11.2017, ήτοι την τρίτη (3η) ημέρα πριν από την συνεδρίαση της ως άνω Επαναληπτικής Έκτακτης Γενικής Συνέλευσης.

Όσοι από τους μετόχους είναι νομικά πρόσωπα πρέπει εντός των ιδίων ως άνω προθεσμιών να καταθέσουν σύμφωνα με τον νόμο τα νομιμοποιητικά τους έγγραφα.

Έναντι της Εταιρείας θεωρείται ότι έχει δικαίωμα συμμετοχής και ψήφου στη Γενική Συνέλευση μόνον όποιος φέρει την ιδιότητα του μετόχου κατά την αντίστοιχη ημερομηνία καταγραφής. Σε περίπτωση μη συμμόρφωσης προς τις διατάξεις του άρθρου 28α του κ.ν. 2190/1920, ο εν λόγω μέτοχος μετέχει στη Γενική Συνέλευση μόνο μετά από άδεια της.

Σημειώνεται ότι η άσκηση των εν λόγω δικαιωμάτων (συμμετοχής και ψήφου) δεν προϋποθέτει την δέσμευση των μετοχών του δικαιούχου ούτε την τήρηση άλλης ανάλογης διαδικασίας, η οποία περιορίζει την δυνατότητα πώλησης και μεταβίβασης αυτών κατά το χρονικό διάστημα που μεσολαβεί ανάμεσα στην ημερομηνία καταγραφής και στην ημερομηνία της Γενικής Συνέλευσης.

##### B. ΔΙΚΑΙΩΜΑΤΑ ΜΕΙΟΨΗΦΙΑΣ ΤΩΝ ΜΕΤΟΧΩΝ

Σύμφωνα με το άρθρο 39 παρ. 2, 2α, 4 και 5 του κ.ν. 2190/1920, οι μέτοχοι έχουν μεταξύ άλλων και τα ακόλουθα δικαιώματα:

(α) Με αίτηση μετόχων που εκπροσωπούν το ένα εικοστό (1/20) του καταβεβλημένου μετοχικού κεφαλαίου, το Διοικητικό Συμβούλιο της Εταιρείας υποχρεούται να εγγράψει στην ημερήσια διάταξη της Έκτακτης Γενικής Συνέλευσης πρόσθετα θέματα, εάν η σχετική

αίτηση περιέλθει στο Διοικητικό Συμβούλιο μέχρι την 18.10.2017 δηλ. δέκα πέντε (15) τουλάχιστον ημέρες πριν από την Έκτακτη Γενική Συνέλευση. Η αίτηση για την εγγραφή πρόσθετων θεμάτων στην ημερήσια διάταξη συνοδεύεται από αιτιολόγηση ή από σχέδιο απόφασης προς έγκριση στη Γενική Συνέλευση και η αναθεωρημένη ημερήσια διάταξη δημοσιοποιείται με τον ίδιο τρόπο όπως η προηγούμενη ημερήσια διάταξη, την 20.10.2017, δηλ. δέκα τρεις (13) ημέρες πριν από την ημερομηνία της Έκτακτης Γενικής Συνέλευσης και ταυτόχρονα τίθεται στη διάθεση των μετόχων στην ιστοσελίδα της Εταιρείας (ιδ. κατωτέρω), μαζί με την αιτιολόγηση ή το σχέδιο απόφασης που έχει υποβληθεί από τους μετόχους κατά τα προβλεπόμενα στο άρθρο 27 παρ. 3 του κ.ν. 2190/1920.

(β) Με αίτηση μετόχων που εκπροσωπούν το ένα εικοστό (1/20) του καταβεβλημένου μετοχικού κεφαλαίου, το Διοικητικό Συμβούλιο θέτει στη διάθεση των μετόχων κατά τα οριζόμενα στο άρθρο 27 παρ. 3 του κ.ν. 2190/1920, το αργότερο μέχρι την 27.10.2017, ήτοι έξι (6) τουλάχιστον ημέρες πριν από την ημερομηνία της Έκτακτης Γενικής Συνέλευσης, σχέδια αποφάσεων για θέματα που έχουν περιληφθεί στην αρχική ή την αναθεωρημένη ημερήσια διάταξη, αν η σχετική αίτηση περιέλθει στο Διοικητικό Συμβούλιο μέχρι την 26.10.2017, δηλ. επτά (7) τουλάχιστον ημέρες πριν από την ημερομηνία της Έκτακτης Γενικής Συνέλευσης.

(γ) Μετά από αίτηση οποιουδήποτε μετόχου που υποβάλλεται στην Εταιρεία μέχρι την 27.10.2017, δηλ. πέντε (5) τουλάχιστον πλήρεις ημέρες πριν από την Έκτακτη Γενική Συνέλευση, το Διοικητικό Συμβούλιο υποχρεούται να παρέχει στη Γενική Συνέλευση τις απαιτούμενες συγκεκριμένες πληροφορίες για τις υποθέσεις της Εταιρείας, στο μέτρο που αυτές είναι χρήσιμες για την πραγματική εκτίμηση των θεμάτων της ημερήσιας διάταξης. Το Διοικητικό Συμβούλιο μπορεί να αρνηθεί την παροχή των πληροφοριών για αποχρώντα ουσιώδη λόγο, ο οποίος αναγράφεται στα πρακτικά. Το Διοικητικό Συμβούλιο μπορεί να απαντήσει ενιαία σε αιτήσεις μετόχων με το ίδιο περιεχόμενο. Υποχρέωση παροχής πληροφοριών δεν υφίσταται όταν οι σχετικές πληροφορίες διατίθενται ήδη στην ιστοσελίδα της Εταιρείας, ιδίως με την μορφή ερωτήσεων και απαντήσεων.

(δ) Μετά από αίτηση μετόχων που εκπροσωπούν το ένα πέμπτο (1/5) του καταβεβλημένου μετοχικού κεφαλαίου, η οποία υποβάλλεται στην Εταιρεία μέχρι την 27.10.2017, δηλ. πέντε (5) τουλάχιστον πλήρεις ημέρες πριν από την Έκτακτη Γενική Συνέλευση, το Διοικητικό Συμβούλιο υποχρεούται να παρέχει στη Γενική Συνέλευση πληροφορίες για την πορεία των εταιρικών υποθέσεων και την περιουσιακή κατάσταση της Εταιρείας. Το Διοικητικό Συμβούλιο μπορεί να αρνηθεί την παροχή των πληροφοριών για αποχρώντα ουσιώδη λόγο, ο οποίος αναγράφεται στα πρακτικά.

Αντίστοιχες προθεσμίες για τυχόν άσκηση δικαιωμάτων μειοψηφίας των μετόχων ισχύουν και σε περίπτωση Επαναληπτικών Γενικών Συνελεύσεων.

Σε όλες τις ανωτέρω αναφερόμενες περιπτώσεις οι αιτούντες μέτοχοι οφείλουν να αποδεικνύουν τη μετοχική τους ιδιότητα και τον αριθμό των μετοχών που κατέχουν κατά την άσκηση του σχετικού δικαιώματος. Τέτοια απόδειξη αποτελεί και η προσκόμιση βεβαίωσης από τον φορέα στον οποίο τηρούνται οι οικείες κινητές αξίες ή η πιστοποίηση της μετοχικής ιδιότητας με απευθείας ηλεκτρονική σύνδεση φορέα και Εταιρείας.

#### Γ. ΔΙΑΔΙΚΑΣΙΑ ΓΙΑ ΤΗΝ ΑΣΚΗΣΗ ΔΙΚΑΙΩΜΑΤΟΣ ΨΗΦΟΥ ΜΕΣΩ ΑΝΤΙΠΡΟΣΩΠΟΥ

Ο μέτοχος συμμετέχει στην Έκτακτη Γενική Συνέλευση και ψηφίζει είτε αυτοπροσώπως είτε μέσω αντιπροσώπων. Κάθε μέτοχος μπορεί να διορίζει μέχρι τρεις (3) αντιπροσώπους. Νομικά πρόσωπα μετέχουν στη Γενική Συνέλευση ορίζοντας ως εκπροσώπους τους μέχρι τρία (3) φυσικά πρόσωπα. Ωστόσο, αν ο μέτοχος κατέχει μετοχές της Εταιρείας, οι οποίες εμφανίζονται σε περισσότερους του ενός λογαριασμούς αξιών, ο περιορισμός αυτός δεν εμποδίζει τον εν λόγω μέτοχο να ορίζει διαφορετικούς αντιπροσώπους για τις μετοχές που εμφανίζονται στον κάθε λογαριασμό αξιών σε σχέση με την Γενική Συνέλευση. Αντιπρόσωπος που ενεργεί για περισσότερους μετόχους μπορεί να ψηφίζει διαφορετικά για κάθε μέτοχο.

Ο αντιπρόσωπος μετόχου υποχρεούται να γνωστοποιεί στην Εταιρεία, πριν από την έναρξη της συνεδρίασης της Έκτακτης Γενικής Συνέλευσης, κάθε συγκεκριμένο γεγονός, το οποίο μπορεί να είναι χρήσιμο στους μετόχους για την αξιολόγηση του κινδύνου να εξυπηρετήσει ο αντιπρόσωπος άλλα συμφέροντα πλην των συμφερόντων του αντιπροσωπευμένου μετόχου. Κατά την έννοια της παρούσας παραγράφου, μπορεί να προκύπτει σύγκρουση συμφερόντων ιδίως όταν ο αντιπρόσωπος:

- είναι μέτοχος που ασκεί τον έλεγχο της Εταιρείας ή είναι άλλο νομικό πρόσωπο ή οντότητα η οποία ελέγχεται από το μέτοχο αυτόν,
- είναι μέλος του Διοικητικού Συμβουλίου ή της εν γένει διοίκησης της Εταιρείας ή μετόχου που ασκεί τον έλεγχο της Εταιρείας, ή άλλου νομικού προσώπου ή οντότητας που ελέγχεται από μέτοχο ο οποίος ασκεί τον έλεγχο της Εταιρείας,
- είναι υπάλληλος ή Ορκωτός Ελεγκτής της Εταιρείας ή μετόχου που ασκεί τον έλεγχο της Εταιρείας, ή άλλου νομικού προσώπου ή οντότητας που ελέγχεται από μέτοχο, ο οποίος ασκεί τον έλεγχο της Εταιρείας,
- είναι σύζυγος ή συγγενής πρώτου βαθμού με ένα από τα φυσικά πρόσωπα που αναφέρονται στις ως άνω περιπτώσεις (α) έως (γ).

Ο διορισμός και η ανάκληση αντιπροσώπου του μετόχου γίνεται εγγράφως και κοινοποιείται στην Εταιρεία με τους ίδιους τύπους, τουλάχιστον τρεις (3) ημέρες πριν από την ημερομηνία συνεδρίασης της Έκτακτης Γενικής Συνέλευσης.

Η Εταιρεία έχει καταστήσει διαθέσιμο στην ιστοσελίδα της ([www.thracegroup.gr](http://www.thracegroup.gr)) το έντυπο που χρησιμοποιεί για το διορισμό αντιπροσώπου. Το εν λόγω έντυπο κατατίθεται συμπληρωμένο και υπογεγραμμένο από το μέτοχο στο Τμήμα Μετόχων της Εταιρείας, ή αποστέλλεται τηλεομοιοτυπικώς στο fax: 210-98.75.067 τρεις (3) τουλάχιστον ημέρες πριν από την ημερομηνία της Έκτακτης Γενικής Συνέλευσης.

Ο δικαιούχος μέτοχος καλείται να μεριμνά για την επιβεβαίωση της επιτυχούς αποστολής του εντύπου διορισμού αντιπροσώπου και της παραλαβής του από την Εταιρεία, καλώντας, κατά τις εργάσιμες ημέρες και ώρες, στο τηλέφωνο: 210-98.75.081.

#### Δ. ΔΙΑΘΕΣΙΜΑ ΕΓΓΡΑΦΑ

Το πλήρες κείμενο των σχεδίων αποφάσεων και τυχόν εγγράφων που προβλέπονται στο άρθρο 27 παρ. 3 περιπτώσεις γ' και δ' του κ.ν. 2190/1920 θα διατίθεται και σε έγχαρτη μορφή στο Τμήμα Μετόχων και Επενδυτικών Σχέσεων της Εταιρείας (Μαρίνου Αντύπα 20, Άλιμος, υπεύθυνη η κα. Ιωάννα Καραθανάση, τηλ. 210-98.75.081).

#### Ε. ΔΙΑΘΕΣΙΜΕΣ ΠΛΗΡΟΦΟΡΙΕΣ

Οι πληροφορίες του άρθρου 27 παρ. 3 του κ.ν. 2190/1920 θα διατίθενται σε ηλεκτρονική μορφή στην ιστοσελίδα της Εταιρείας [www.thracegroup.gr](http://www.thracegroup.gr).

#### JUMBO A.E.E.

**Τακτική Γενική Συνέλευση**, που θα συνέλθει σε όλες τις κατωτέρω αναφερόμενες περιπτώσεις στα γραφεία της έδρας της εταιρείας στην οδό Κύπρου αρ. 9 & Ύδρας στο Μοσχάτο Αττικής, ως εξής:

α. Η **Ετήσια Τακτική Γενική Συνέλευση** την **8.11.2017**, ημέρα Τετάρτη και **ώρα 16:00**.

β. Η **Α' Επαναληπτική** Γενική Συνέλευση την **20.11.2017**, ημέρα Δευτέρα και **ώρα 16.00'**, σε περίπτωση μη επίτευξης της νόμιμης απαρτίας, που απαιτείται κατά την πρώτη συνεδρίαση για τη συζήτηση και λήψη αποφάσεων επί όλων ή ορισμένων εκ των θεμάτων της ημερήσιας διάταξης και

γ. Η **Β' Επαναληπτική** Ετήσια Τακτική Γενική Συνέλευση στις **1.12.2017**, ημέρα Παρασκευή και **ώρα 16.00'**, σε περίπτωση μη επίτευξης της νόμιμης απαρτίας, που απαιτείται κατά την Α' Επαναληπτική συνεδρίαση για τη συζήτηση και λήψη αποφάσεων επί όλων ή ορισμένων εκ των θεμάτων της ημερήσιας διάταξης,

Για τη συζήτηση και λήψη αποφάσεων επί των εξής θεμάτων της ημερήσιας διάταξης:

Υποβολή και έγκριση των Ετησίων Ενοποιημένων και Εταιρικών Οικονομικών Καταστάσεων της κλειόμενης εταιρικής χρήσης από 1.7.2016 μέχρι 30.6.2017, οι οποίες καταρτίστηκαν σύμφωνα με τα Δ.Π.Χ.Α, μαζί με την επ' αυτών Έκθεση Διαχείρισης του Διοικητικού Συμβουλίου, η οποία περιλαμβάνει τις πληροφορίες των παραγράφων 2(γ), 6, 7 και 8 του άρθρου 4 του Ν. 3556/2007, του άρθρου 43α παράγραφος 3, του άρθρου 107 παράγραφος 3 και του άρθρου 136 παρ. 2 του Κ.Ν. 2190/1920 και της απόφασης της Επιτροπής Κεφαλαγοράς 7/448/11.10.2007 άρθρο 2, τις Ενοποιημένες και Εταιρικές Οικονομικές Καταστάσεις της 30.06.2017, τις σημειώσεις επί των Οικονομικών Καταστάσεων της χρήσης αυτής που προβλέπουν τα Διεθνή Πρότυπα Χρηματοοικονομικής Αναφοράς, ως και την έκθεση ελέγχου ανεξάρτητων ορκωτών ελεγκτών λογιστών. Τέλος περιλαμβάνεται η Δήλωση Εταιρικής Διακυβέρνησης βάσει του Ν. 3873/2010 καθώς και μη χρηματοοικονομικές πληροφορίες βάσει του Ν. 4403/7.7.2016.

Πρόταση προς λήψη αποφάσεων: α. Περί έγκρισης του Πίνακα Διανομής Κερδών κατά ΔΠΧΑ της 30.6.2017 και διανομής μερίσματος από τα κέρδη της κλειόμενης εταιρικής χρήσης από 1.7.2016 έως 30.06.2017 και β. Περί έγκρισης χορήγησης αμοιβών σε ορισμένα μέλη του Διοικητικού Συμβουλίου της Εταιρείας από τα κέρδη της κλειόμενης χρήσης κατά την έννοια του άρθρου 24 του Κ.Ν. 2190/1920.

Απαλλαγή των μελών του Διοικητικού Συμβουλίου και των Ορκωτών Ελεγκτών-Λογιστών της εταιρείας από κάθε ευθύνη τους για αποζημίωση για τα πεπραγμένα της κλειόμενης εταιρικής χρήσης από 1.7.2016 μέχρι 30.6.2017, σύμφωνα με το άρθρο 35 του Κ.Ν. 2190/1920.

Εκλογή Ελεγκτικής Εταιρείας για τον έλεγχο των οικονομικών καταστάσεων της εταιρικής χρήσης από 1.7.2017 μέχρι 30.6.2018 και καθορισμός της αμοιβής αυτής.

Εκλογή νέου Διοικητικού Συμβουλίου της εταιρείας με διετή θητεία.

Εκλογή νέας Επιτροπής Ελέγχου, σύμφωνα με το άρθρο του 44 Ν. 4449/2017.

Παροχής ειδικής άδειας της Γενικής Συνέλευσης κατ' άρθρο 23α παρ. 2 του Κ.Ν. 2190/1920 για τη σύναψη σύμβασης παροχής νομικών υπηρεσιών μεταξύ της εταιρείας και της νεοοργανωθείσας δικηγορικής εταιρείας «Ι. ΟΙΚΟΝΟΜΟΥ ΚΑΙ ΣΥΝΕΡΓΑΤΕΣ», στην οποία μετέχει ως κύριος εταίρος και διαχειριστής ο Ιωάννης Οικονόμου, ο οποίος τυγχάνει Εκτελεστικό Μέλος, Αντιπρόεδρος του Διοικητικού Συμβουλίου και Νομικός Σύμβουλος της εταιρείας.

Έκδοση Μετατρέψιμου Ομολογιακού Δανείου έως του ποσού των ευρώ διακοσίων πενήντα εκατομμυρίων (250.000.000,00), σύμφωνα με το άρθρο 3α του Κ.Ν. 2190/1920 και το άρθρο 8 του Ν. 3156/2003, με ομολογίες μετατρέψιμες σε κοινές ονομαστικές μετοχές της Εταιρείας, με κατάργηση του δικαιώματος προτίμησης των παλαιών μετόχων. Παροχή εξουσιοδότησης προς το Διοικητικό Συμβούλιο της Εταιρείας (με δικαίωμα να παρέχει αυτό περαιτέρω εξουσιοδότηση σε μέλη του ή τρίτους) για την περαιτέρω διαπραγμάτευση και εξειδίκευση των όρων έκδοσης του ομολογιακού δανείου, συμπεριλαμβανόμενων ενδεικτικά και όχι περιοριστικά: α) της διάρκειας του δανείου, του ποσού του δανείου, γ) του αριθμού των μετατρέψιμων ομολογιών, δ) της ονομαστικής τιμής τους, ε) του εύρους του λόγου μετατροπής των ομολογιών σε μετοχές, στ) της τιμής διάθεσης των ομολογιών, ζ) του χρόνου και της μεθόδου άσκησης του δικαιώματος προαίρεσης και μετατροπής και η) των λοιπών όρων του ομολογιακού δανείου.

Στη συνέχεια, με βάση τα άρθρα 26 παρ. 2β και 28 Α' του Κ.Ν. 2190/20, ως τροποποιήθηκαν και προστέθηκαν αντίστοιχα, με τα άρθρα 3 και 6 του Ν. 3884/2010 και ισχύουν, η εταιρεία ενημερώνει τους μετόχους της για τα ακόλουθα δικαιώματα αυτών:

Α. Δικαίωμα Συμμετοχής και Ψήφου στη Γενική Συνέλευση:

Στη Γενική Συνέλευση δικαιούται να συμμετέχει και να ψηφίζει κάθε μέτοχος. Κάθε κοινή μετοχή της εταιρείας παρέχει δικαίωμα μίας (1) ψήφου στη Γενική Συνέλευση.

Στην Τακτική Γενική Συνέλευση δικαιούται να συμμετέχει όποιος εμφανίζεται ως μέτοχος στα αρχεία του Συστήματος Άυλων Τίτλων, που διαχειρίζεται η «Ελληνικά Χρηματιστήρια Α.Ε.» (Ε.Χ.Α.Ε.), όπου τηρούνται οι κινητές αξίες (μετοχές) της εταιρείας. Η απόδειξη της μετοχικής ιδιότητας γίνεται με την προσκόμιση σχετικής έγγραφης βεβαίωσης από την «Ελληνικά Χρηματιστήρια Α.Ε.», ή εναλλακτικά, με απευθείας ηλεκτρονική σύνδεση της εταιρείας με τα αρχεία του εν λόγω φορέα. Η ιδιότητα του μετόχου πρέπει να υφίσταται κατά την έναρξη της πέμπτης (5ης) ημέρας πριν από την ημέρα συνεδρίασης της Γενικής Συνέλευσης, ήτοι κατά την έναρξη της 3.11.2017 (ημερομηνία καταγραφής), και η σχετική έγγραφη βεβαίωση ή η ηλεκτρονική πιστοποίηση της μετοχικής τους ιδιότητας πρέπει να περιέλθει στην Εταιρεία, το αργότερο μέχρι την τρίτη (3η) ημέρα πριν από τη συνεδρίαση της Γενικής Συνέλευσης, ήτοι έως και την 5.11.2017.

Για τη συμμετοχή στην Α' Επαναληπτική Τακτική Γενική Συνέλευση της 20.11.2017, η ιδιότητα του μετόχου πρέπει να υφίσταται κατά την έναρξη της τέταρτης (4ης) ημέρας πριν από την ημέρα συνεδρίασης αυτής, ήτοι κατά την 16.11.2017 (ημερομηνία Καταγραφής Α' Επαναληπτικής Ετήσιας Γενικής Συνέλευσης) και η σχετική έγγραφη βεβαίωση ή η ηλεκτρονική πιστοποίηση της μετοχικής ιδιότητας αυτών πρέπει να περιέλθει στην εταιρεία, το αργότερο μέχρι την τρίτη (3η) ημέρα πριν από την ορισθείσα ημερομηνία συνεδρίασης της ως άνω Α' Επαναληπτικής Γενικής Συνέλευσης, ήτοι μέχρι την 17.11.2017.

Για τη συμμετοχή στην Β' Επαναληπτική Τακτική Γενική Συνέλευση της 1.12.2017, η ιδιότητα του μετόχου πρέπει να υφίσταται κατά την έναρξη της τέταρτης (4ης) ημέρας πριν από την ημέρα συνεδρίασης αυτής, ήτοι κατά την 27.11.2017 (ημερομηνία Καταγραφής Β' Επαναληπτικής Ετήσιας Γενικής Συνέλευσης) και η σχετική έγγραφη βεβαίωση ή η ηλεκτρονική πιστοποίηση της μετοχικής ιδιότητας αυτών πρέπει να περιέλθει στην εταιρεία, το αργότερο μέχρι την τρίτη (3η) ημέρα πριν από την ορισθείσα ημερομηνία συνεδρίασης της ως άνω Β' Επαναληπτικής Γενικής Συνέλευσης, ήτοι μέχρι την 28.11.2017.

Έναντι της εταιρείας θεωρείται ότι έχει δικαίωμα συμμετοχής και ψήφου στη Γενική Συνέλευση μόνον όποιος φέρει την ιδιότητα του μετόχου κατά την Ημερομηνία Καταγραφής. Σε περίπτωση μη συμμόρφωσης προς τις άνω διατάξεις του άρθρου 28α' του Κ.Ν. 2190/1920, ως ισχύουν, ο εν λόγω μέτοχος μετέχει στη Γενική Συνέλευση μόνο μετά από σχετική αίτησή του και άδεια αυτής.



Σημειώνεται ότι η άσκηση των εν λόγω δικαιωμάτων συμμετοχής και ψήφου δεν προϋποθέτει τη δέσμευση των μετοχών του δικαιούχου ούτε την τήρηση άλλης ανάλογης διαδικασίας, η οποία περιορίζει τη δυνατότητα πώλησης και μεταβίβασης αυτών κατά το χρονικό διάστημα που μεσολαβεί ανάμεσα στην Ημερομηνία Καταγραφής και στην ημερομηνία συνεδρίασης της οικείας Γενικής Συνέλευσης.

**Β. Διαδικασία για την άσκηση δικαιώματος ψήφου μέσω αντιπροσώπου/ων:**

Ο μέτοχος συμμετέχει στη γενική συνέλευση και ψηφίζει είτε αυτοπροσώπως είτε μέσω αντιπροσώπων.

Διατάξεις του καταστατικού, οι οποίες περιορίζουν είτε την δι' αντιπροσώπων ενάσκηση των δικαιωμάτων του μετόχου είτε την επιλεξιμότητα των προσώπων που μπορούν να ορίζονται ως αντιπρόσωποι, δεν έχουν ισχύ. Κάθε μέτοχος μπορεί να διορίζει μέχρι (3) αντιπροσώπους. Ωστόσο, αν ο μέτοχος κατέχει μετοχές της εταιρείας, οι οποίες εμφανίζονται σε περισσότερους του ενός λογαριασμούς αξιών, ο περιορισμός αυτός δεν εμποδίζει τον μέτοχο να ορίζει διαφορετικούς αντιπροσώπους για τις μετοχές που εμφανίζονται στον κάθε λογαριασμό αξιών σε σχέση με τη Γενική Συνέλευση.

Αντιπρόσωπος που ενεργεί για περισσότερους μετόχους μπορεί να ψηφίζει διαφορετικά για κάθε μέτοχο. Νομικά πρόσωπα μετέχουν στη γενική συνέλευση ορίζοντας ως εκπροσώπους τους μέχρι τρία (3) φυσικά πρόσωπα. Ο μέτοχος μπορεί να διορίσει αντιπρόσωπο για μία και μόνη γενική συνέλευση ή για όσες συνελεύσεις λάβουν χώρα εντός ορισμένου χρόνου. Ο αντιπρόσωπος ψηφίζει σύμφωνα με τις οδηγίες του μετόχου, εφόσον υφίστανται, και υποχρεούται να αρχειοθετεί τις οδηγίες ψήφου για τουλάχιστον ένα (1) έτος, από την υποβολή του πρακτικού της γενικής συνέλευσης στη δημόσια αρχή, ή εάν η απόφαση υποβάλλεται σε δημοσιότητα από την καταχώριση αυτής στο Μητρώο Ανωνύμων Εταιρειών. Ο αντιπρόσωπος μετόχου υποχρεούται να γνωστοποιεί στην εταιρεία, πριν από την έναρξη της συνεδρίασης της Γενικής Συνέλευσης, κάθε συγκεκριμένο γεγονός το οποίο μπορεί να είναι χρήσιμο στους μετόχους για την αξιολόγηση του κινδύνου να εξυπηρετήσει ο αντιπρόσωπος άλλα συμφέροντα πλην των συμφερόντων του μετόχου. Σύγκρουση συμφερόντων μπορεί να προκύπτει ιδίως όταν ο αντιπρόσωπος: α) είναι μέτοχος που ασκεί τον έλεγχο της εταιρείας ή είναι άλλο νομικό πρόσωπο ή οντότητα η οποία ελέγχεται από το μέτοχο αυτόν, β) είναι μέλος του διοικητικού συμβουλίου ή της εν γένει διοίκησης της εταιρείας ή μετόχου που ασκεί τον έλεγχο της εταιρείας, ή άλλου νομικού προσώπου ή οντότητας που ελέγχεται από μέτοχο ο οποίος ασκεί τον έλεγχο της εταιρείας, γ) είναι υπάλληλος ή ορκωτός ελεγκτής της εταιρείας ή μετόχου που ασκεί τον έλεγχο της εταιρείας, ή άλλου νομικού προσώπου ή οντότητας που ελέγχεται από μέτοχο, ο οποίος ασκεί τον έλεγχο της εταιρείας, δ) είναι σύζυγος ή συγγενής πρώτου βαθμού με ένα από τα φυσικά πρόσωπα που αναφέρονται στις περιπτώσεις α' έως γ'.

Ο διορισμός και η ανάκληση αντιπροσώπου του μετόχου γίνεται εγγράφως και κοινοποιείται στην εταιρεία, τουλάχιστον τρεις (3) ημέρες πριν από την ορισθείσα ημερομηνία συνεδρίασης της Γενικής Συνέλευσης, ήτοι μέχρι και την 5.11.2017.

Η εταιρεία έχει καταστήσει διαθέσιμο στην ιστοσελίδα της [www.e-jumbo.gr](http://www.e-jumbo.gr) στο διαδίκτυο (και ειδικότερα στην ακριβή ηλεκτρονική διεύθυνση <http://corporate.e-jumbo.gr/enimerosi-ependyton/pliروفories-ependyton/genikes-synelefsis/>), το έντυπο που χρησιμοποιεί για το διορισμό πληρεξουσίου αντιπροσώπου. Το εν λόγω έντυπο κατατίθεται συμπληρωμένο και υπογεγραμμένο από τον μέτοχο στα Κεντρικά Γραφεία της εταιρείας, στη διεύθυνση Κύπρου 9 & Ύδρας στο Μοσχάτο Αττικής (Υπηρεσία Εξυπηρέτησης Μετόχων, υπεύθυνη κ. Αμαλία Καραμητσώλη) ή αποστέλλεται τηλεομοιοτυπικώς στο φαξ: 2104805212 ή στο e-mail: [metohon@jumbro.gr](mailto:metohon@jumbro.gr), τρεις (3) τουλάχιστον ημέρες πριν από την ημερομηνία της Τακτικής Γενικής Συνέλευσης ή τυχόν Επαναληπτικών αυτής. Ο δικαιούχος μέτοχος καλείται να μεριμνά για την επιβεβαίωση της επιτυχούς αποστολής του εντύπου διορισμού αντιπροσώπου και της παραλαβής του από την εταιρεία, καλώντας προς επιβεβαίωση στο τηλέφωνο: 2104805267.

**Γ. Δικαιώματα Μειοψηφίας των μετόχων.**

Με αίτηση μετόχων που εκπροσωπούν το ένα εικοστό (1/20) του καταβεβλημένου μετοχικού κεφαλαίου, το Διοικητικό Συμβούλιο της εταιρείας υποχρεούται να εγγράψει στην ημερήσια διάταξη της Τακτικής Γενικής Συνέλευσης που θα συγκληθεί την 8.11.2017, πρόσθετα θέματα, εάν η σχετική αίτηση περιέλθει στο Διοικητικό Συμβούλιο δεκαπέντε (15) τουλάχιστον ημέρες πριν από την Τακτική Γενική Συνέλευση, ήτοι μέχρι και την 24.10.2017. Η αίτηση για την εγγραφή πρόσθετων θεμάτων στην ημερήσια διάταξη συνοδεύεται από αιτιολόγηση ή από σχέδιο απόφασης προς έγκριση στη Γενική Συνέλευση και η αναθεωρημένη ημερήσια διάταξη δημοσιοποιείται με τον ίδιο τρόπο, όπως η προηγούμενη ημερήσια διάταξη, δεκατρείς (13) ημέρες πριν από την ημερομηνία της Τακτικής Γενικής Συνέλευσης, ήτοι μέχρι και την 26.10.2017, και ταυτόχρονα τίθεται στη διάθεση των μετόχων στο διαδίκτυο, στην ιστοσελίδα της Εταιρείας [www.e-jumbo.gr](http://www.e-jumbo.gr) (και ειδικότερα στην ακριβή ηλεκτρονική διεύθυνση <http://corporate.e-jumbo.gr/enimerosi-ependyton/pliروفories-ependyton/genikes-synelefsis/>) μαζί με την αιτιολόγηση ή το σχέδιο απόφασης που έχει υποβληθεί από τους μετόχους κατά τα προβλεπόμενα στο άρθρο 27 παρ. 3 του Κ.Ν. 2190/1920 (άρθρο 39 παρ. 2 του Κ.Ν. 2190/1920).

Με αίτηση μετόχων που εκπροσωπούν το ένα εικοστό (1/20) του καταβεβλημένου μετοχικού κεφαλαίου, το Διοικητικό Συμβούλιο θέτει στη διάθεση των μετόχων κατά τα οριζόμενα στο άρθρο 27 παρ. 3 του Κ.Ν. 2190/1920, έξη (6) τουλάχιστον ημέρες πριν από την ημερομηνία σύγκλησης της Τακτικής Γενικής Συνέλευσης, ήτοι το αργότερο μέχρι την 2.11.2017, σχέδια αποφάσεων για θέματα που έχουν περιληφθεί στην αρχική ή στην αναθεωρημένη ημερήσια διάταξη, αν η σχετική αίτηση περιέλθει στο Διοικητικό Συμβούλιο επτά (7) τουλάχιστον ημέρες πριν από την ημερομηνία της Γενικής Συνέλευσης, ήτοι μέχρι και την 1.11.2017 (άρθρο 39 παρ. 2 του Κ.Ν. 2190/1920).

Μετά από αίτηση οποιουδήποτε μετόχου που υποβάλλεται στην Εταιρεία πέντε (5) τουλάχιστον πλήρεις ημέρες πριν από τη Γενική Συνέλευση, ήτοι μέχρι και την 2.11.2017, το Διοικητικό Συμβούλιο υποχρεούται να παρέχει στη Γενική Συνέλευση τις αιτούμενες συγκεκριμένες πληροφορίες για τις υποθέσεις της εταιρείας, στο μέτρο που αυτές είναι χρήσιμες για την πραγματική εκτίμηση των θεμάτων της ημερήσιας διάταξης. Το Διοικητικό Συμβούλιο μπορεί να απαντήσει ενιαία σε αιτήσεις μετόχων με το ίδιο περιεχόμενο. Υποχρέωση παροχής πληροφοριών δεν υφίσταται όταν οι σχετικές πληροφορίες διατίθενται ήδη στην ιστοσελίδα της Εταιρείας, ιδίως με τη μορφή ερωτήσεων και απαντήσεων. Το Διοικητικό Συμβούλιο μπορεί να αρνηθεί την παροχή των πληροφοριών για αποχρώντα ουσιώδη λόγο, ο οποίος αναγράφεται στα πρακτικά (άρθρο 39 παρ. 4 του Κ.Ν. 2190/1920).

Μετά από αίτηση μετόχων που εκπροσωπούν το ένα πέμπτο (1/5) του καταβεβλημένου μετοχικού κεφαλαίου και η οποία υποβάλλεται στην εταιρεία πέντε (5) τουλάχιστον πλήρεις ημέρες πριν από την Τακτική Γενική Συνέλευση, ήτοι μέχρι και την 2.11.2017, το Διοικητικό Συμβούλιο υποχρεούται να παρέχει στη Γενική Συνέλευση πληροφορίες για την πορεία των εταιρικών υποθέσεων και την περιουσιακή κατάσταση της εταιρείας. Το Διοικητικό Συμβούλιο μπορεί να αρνηθεί την παροχή των πληροφοριών για αποχρώντα ουσιώδη λόγο, ο οποίος αναγράφεται στα πρακτικά (άρθρο 39 παρ. 5 του Κ.Ν. 2190/1920).

Αντίστοιχες προθεσμίες για τυχόν άσκηση δικαιωμάτων μειοψηφίας των μετόχων ισχύουν και στις περιπτώσεις των Επαναληπτικών Γενικών Συνελεύσεων.



Σε όλες τις ανωτέρω αναφερόμενες περιπτώσεις οι αιτούντες μέτοχοι οφείλουν να αποδεικνύουν τη μετοχική τους ιδιότητα και τον αριθμό των μετοχών που κατέχουν κατά την άσκηση του σχετικού δικαιώματος. Τέτοια απόδειξη αποτελεί η προσκόμιση έγγραφης βεβαίωσης από το φορέα στον οποίο τηρούνται οι οικείες κινητές αξίες ή εναλλακτικά η πιστοποίηση της μετοχικής τους ιδιότητας με απευθείας ηλεκτρονική σύνδεση φορέα και εταιρείας.

Δ. Διαθέσιμες πληροφορίες και έγγραφα:

Οι πληροφορίες και τα έγγραφα που προβλέπονται στο άρθρο 27 παρ. 3 του Κ.Ν. 2190/1920, θα διατίθενται σε έγχαρτη μορφή στα γραφεία της έδρας της εταιρείας στην οδό Κύπρου αρ. 9 & Ύδρας στο Μοσχάτο Αττικής, στο Τμήμα Εξυπηρέτησης Μετόχων, υπεύθυνη κ. Αμαλία Καραμητσώλη και σε ηλεκτρονική μορφή στο διαδίκτυο, με ανάρτησή τους στην ιστοσελίδα της εταιρείας [www.e-jumbo.gr](http://www.e-jumbo.gr) (και ειδικότερα στην ακριβή ηλεκτρονική διεύθυνση <http://corporate.e-jumbo.gr/enimerosi-ependyton/> plirofories-ependyton/genikes-synelefsis/).

#### COMPUCON ΕΦΑΡΜΟΓΕΣ ΥΠΟΛΟΓΙΣΤΩΝ Α.Β.Ε.Ε.

**Έκτακτη Γενική Συνέλευση την 10/11/2017, ημέρα Παρασκευή και ώρα 11.00 π.μ., στα γραφεία της έδρας της Εταιρείας στο 9ο χλμ. της οδού Θεσσαλονίκης- Θέρμης, με θέματα ημερήσιας διάταξης:**

**ΘΕΜΑΤΑ ΗΜΕΡΗΣΙΑΣ ΔΙΑΤΑΞΕΩΣ**

ΘΕΜΑ 1<sup>ο</sup>: Εκλογή των μελών της Επιτροπής Ελέγχου, σύμφωνα με το άρθρο 44 του Ν. 4449/2017.

ΘΕΜΑ 2<sup>ο</sup>: Λοιπές Ανακοινώσεις.

**ΔΙΚΑΙΩΜΑ ΣΥΜΜΕΤΟΧΗΣ**

Στη Γενική Συνέλευση δικαιούται να συμμετέχει όποιος εμφανίζεται ως μέτοχος στο αρχείο του Συστήματος Αύλων Τίτλων που διαχειρίζεται η "Ελληνικά Χρηματιστήρια Α.Ε.", στην οποία τηρούνται οι κινητές αξίες της εταιρείας. Η απόδειξη της μετοχικής ιδιότητας γίνεται με την προσκόμιση σχετικής έγγραφης βεβαίωσης του ως άνω φορέα. Η ιδιότητα του μετόχου πρέπει να υφίσταται κατά την 05.11.2017 (Ημερομηνία Καταγραφής), και η σχετική βεβαίωση ή η ηλεκτρονική πιστοποίηση σχετικά με την μετοχική ιδιότητα πρέπει να περιέλθει στην εταιρεία το αργότερο την 07.11.2017, δηλαδή την τρίτη (3η) ημέρα πριν από τη συνεδρίαση της Γενικής Συνέλευσης.

Έναντι της εταιρείας θεωρείται ότι έχει δικαίωμα συμμετοχής και ψήφου στη Γενική Συνέλευση μόνον όποιος φέρει την ιδιότητα του μετόχου κατά την αντίστοιχη Ημερομηνία Καταγραφής. Σε περίπτωση μη συμμόρφωσης προς τις διατάξεις του άρθρου 28α του Κ.Ν.2190/1920, ο εν λόγω μέτοχος μετέχει στη Γενική Συνέλευση μόνο μετά από άδεια της.

Η άσκηση των εν λόγω δικαιωμάτων δεν προϋποθέτει τη δέσμευση των μετοχών του δικαιούχου ούτε την τήρηση άλλης ανάλογης διαδικασίας, η οποία περιορίζει τη δυνατότητα πώλησης και μεταβίβασης αυτών κατά το χρονικό διάστημα που μεσολαβεί ανάμεσα στην Ημερομηνία Καταγραφής και στη Γενική Συνέλευση.

**ΔΙΑΔΙΚΑΣΙΑ ΓΙΑ ΤΗΝ ΑΣΚΗΣΗ ΔΙΚΑΙΩΜΑΤΟΣ ΨΗΦΟΥ ΜΕΣΩ ΑΝΤΙΠΡΟΣΩΠΟΥ**

Ο μέτοχος συμμετέχει στη Γενική Συνέλευση και ψηφίζει είτε αυτοπροσώπως είτε μέσω αντιπροσώπων. Κάθε μέτοχος μπορεί να διορίζει μέχρι τρεις (3) αντιπροσώπους. Νομικά πρόσωπα μετέχουν στη Γενική Συνέλευση ορίζοντας ως εκπροσώπους τους μέχρι τρία (3) φυσικά πρόσωπα. Αν ο μέτοχος κατέχει μετοχές της εταιρείας, οι οποίες εμφανίζονται σε περισσότερους του ενός λογαριασμούς αξιών, ο περιορισμός αυτός δεν εμποδίζει τον εν λόγω μέτοχο να ορίζει διαφορετικούς αντιπροσώπους για τις μετοχές που εμφανίζονται στον κάθε λογαριασμό αξιών σε σχέση με τη Γενική Συνέλευση. Αντιπρόσωπος που ενεργεί για περισσότερους μετόχους μπορεί να ψηφίζει διαφορετικά για κάθε μέτοχο. Ο αντιπρόσωπος μετόχου υποχρεούται να γνωστοποιεί στην Εταιρεία, πριν από την έναρξη της συνεδρίασης της Γενικής Συνέλευσης, κάθε συγκεκριμένο γεγονός, το οποίο μπορεί να είναι χρήσιμο στους μετόχους για την αξιολόγηση του κινδύνου να εξυπηρετήσει ο αντιπρόσωπος άλλα συμφέροντα πλην των συμφερόντων του αντιπροσωπευόμενου μετόχου. Μπορεί να προκύπτει σύγκρουση συμφερόντων ιδίως όταν ο αντιπρόσωπος: α) είναι μέτοχος που ασκεί τον έλεγχο της εταιρείας ή είναι άλλο νομικό πρόσωπο ή οντότητα η οποία ελέγχεται από το μέτοχο αυτόν, β) είναι μέλος του Διοικητικού Συμβουλίου ή της εν γένει διοίκησης της εταιρείας ή μετόχου που ασκεί τον έλεγχο της εταιρείας, ή άλλου νομικού προσώπου ή οντότητας που ελέγχεται από μέτοχο ο οποίος ασκεί τον έλεγχο της εταιρείας, γ) είναι υπάλληλος ή ορκωτός ελεγκτής της εταιρείας ή μετόχου που ασκεί τον έλεγχο της εταιρείας ή άλλου νομικού προσώπου ή οντότητας που ελέγχεται από μέτοχο, ο οποίος ασκεί τον έλεγχο της εταιρείας, δ) είναι σύζυγος ή συγγενής πρώτου βαθμού με ένα από τα φυσικά πρόσωπα που αναφέρονται στις ως άνω περιπτώσεις (α) έως (γ). Ο διορισμός και η ανάκληση αντιπροσώπου του μετόχου γίνεται εγγράφως και κοινοποιείται στην Εταιρεία με τους ίδιους τύπους, τουλάχιστον τρεις (3) ημέρες πριν από την ημερομηνία συνεδρίασης της Γενικής Συνέλευσης. Η εταιρεία έχει καταστήσει διαθέσιμο στην ιστοσελίδα της ([www.compuccon.gr](http://www.compuccon.gr)) το έντυπο που θα πρέπει να χρησιμοποιείται για το διορισμό αντιπροσώπου. Το εν λόγω έντυπο κατατίθεται συμπληρωμένο και υπογεγραμμένο από το μέτοχο στα γραφεία της εταιρείας στο 9ο χλμ. της οδού Θεσσαλονίκης-Θέρμης, ή αποστέλλεται στο fax: 2310 490399 τρεις (3) τουλάχιστον ημέρες πριν από την ημερομηνία της Γενικής Συνέλευσης. Οι μέτοχοι παρακαλούνται να επιβεβαιώνουν την επιτυχή αποστολή του εντύπου διορισμού αντιπροσώπου και της παραλαβής του από την εταιρεία, καλώντας στο τηλέφωνο: 2310 490300.

**ΔΙΚΑΙΩΜΑΤΑ ΜΕΙΟΨΗΦΙΑΣ ΤΩΝ ΜΕΤΟΧΩΝ**

(α) Με αίτηση των μετόχων που εκπροσωπούν το ένα εικοστό (1/20) του καταβεβλημένου μετοχικού κεφαλαίου, το Διοικητικό Συμβούλιο της εταιρείας υποχρεούται να εγγράψει στην ημερήσια διάταξη της Γενικής Συνέλευσης πρόσθετα θέματα, εάν η σχετική αίτηση περιέλθει στο Διοικητικό Συμβούλιο μέχρι την 26.10.2017 δηλαδή δεκαπέντε (15) τουλάχιστον ημέρες πριν από τη Γενική Συνέλευση. Η αίτηση για την εγγραφή πρόσθετων θεμάτων στην ημερήσια διάταξη συνοδεύεται από αιτιολόγηση ή από σχέδιο απόφασης προς έγκριση στη Γενική Συνέλευση και η αναθεωρημένη ημερήσια διάταξη δημοσιοποιείται με τον ίδιο τρόπο όπως η προηγούμενη ημερήσια διάταξη, στις 28.10.2017 δηλαδή δεκατρείς (13) ημέρες πριν από την ημερομηνία της Γενικής Συνέλευσης και ταυτόχρονα τίθεται στη διάθεση των μετόχων στην ιστοσελίδα της εταιρείας, μαζί με την αιτιολόγηση ή το σχέδιο απόφασης που έχει υποβληθεί από τους μετόχους κατά τα προβλεπόμενα στο άρθρο 27 παρ. 3 του Κ.Ν. 2190/1920.

(β) Με αίτηση μετόχων που εκπροσωπούν το ένα εικοστό (1/20) του καταβεβλημένου μετοχικού κεφαλαίου, το Διοικητικό Συμβούλιο θέτει στη διάθεση των μετόχων κατά τα οριζόμενα στο άρθρο 27 παρ. 3 του Κ.Ν. 2190/1920, το αργότερο μέχρι την 04.11.2017, δηλαδή έξι (6) τουλάχιστον ημέρες πριν από την ημερομηνία της Γενικής Συνέλευσης, σχέδια αποφάσεων για θέματα που έχουν περιληφθεί στην αρχική ή την αναθεωρημένη ημερήσια διάταξη, αν η σχετική αίτηση περιέλθει στο Διοικητικό Συμβούλιο μέχρι την 03.11.2017, δηλαδή επτά (7) ημέρες πριν από την ημερομηνία της Γενικής Συνέλευσης.

(γ) Μετά από αίτηση οποιουδήποτε μετόχου που υποβάλλεται στην Εταιρεία μέχρι την 04.11.2017, δηλαδή πέντε (5) τουλάχιστον πλήρεις ημέρες πριν από την Γενική Συνέλευση, το Διοικητικό Συμβούλιο υποχρεούται να παρέχει στη Γενική Συνέλευση όλες τις

απαιτούμενες συγκεκριμένες πληροφορίες για τις υποθέσεις της εταιρίας, στο μέτρο που αυτές είναι χρήσιμες για την πραγματική εκτίμηση των θεμάτων της ημερήσιας διάταξης. Το Διοικητικό Συμβούλιο μπορεί να αρνηθεί την παροχή των πληροφοριών για αποχρώντα ουσιώδη λόγο, ο οποίος αναγράφεται στα πρακτικά. Το Διοικητικό Συμβούλιο μπορεί να απαντήσει ενιαία σε αιτήσεις μετόχων με το ίδιο περιεχόμενο. Υποχρέωση παροχής πληροφοριών δεν υφίσταται όταν οι σχετικές πληροφορίες διατίθενται ήδη στην ιστοσελίδα της εταιρίας, ιδίως με την μορφή ερωτήσεων και απαντήσεων.

(δ) Μετά από αίτηση μετόχων που εκπροσωπούν το ένα πέμπτο (1/5) το καταβεβλημένου μετοχικού κεφαλαίου, η οποία υποβάλλεται στην Εταιρία μέχρι την 04.11.2017, δηλ. πέντε (5) τουλάχιστον πλήρεις ημέρες πριν από την Γενική Συνέλευση, το Διοικητικό Συμβούλιο υποχρεούται να παρέχει στη Γενική Συνέλευση πληροφορίες για την πορεία των εταιρικών υποθέσεων και την περιουσιακή κατάσταση της εταιρίας. Το Διοικητικό Συμβούλιο μπορεί να αρνηθεί την παροχή των πληροφοριών για αποχρώντα ουσιώδη λόγο, ο οποίος αναγράφεται στα πρακτικά.

Αντίστοιχες προθεσμίες για τυχόν άσκηση δικαιωμάτων μειοψηφίας των μετόχων ισχύουν και σε περίπτωση Επαναληπτικών Γενικών Συνελεύσεων.

Σε όλες τις ανωτέρω αναφερόμενες περιπτώσεις οι αιτούντες μέτοχοι οφείλουν να αποδεικνύουν τη μετοχική τους ιδιότητα και τον αριθμό των μετοχών που κατέχουν κατά την άσκηση του σχετικού δικαιώματος. Απόδειξη αποτελεί και η προσκόμιση βεβαίωσης από το φορέα στον οποίο τηρούνται οι οικείες κινητές αξίες ή η πιστοποίηση της μετοχικής ιδιότητας με απευθείας ηλεκτρονική σύνδεση φορέα και εταιρίας.

#### ΔΙΑΘΕΣΙΜΑ ΕΓΓΡΑΦΑ ΚΑΙ ΠΛΗΡΟΦΟΡΙΕΣ

Οι πληροφορίες του άρθρου 27 παρ. 3 του Ν. 2190/20 συμπεριλαμβανομένης της Πρόσκλησης για σύγκληση της Γενικής Συνέλευσης, του εντύπου διορισμού αντιπροσώπου και του σχεδίου απόφασης για το θέμα της ημερήσιας διάταξης, καθώς και πληροφορίες σχετικά με την άσκηση των δικαιωμάτων μειοψηφίας των παραγράφων 2,2α, 4 και 5 του άρθρου 39 του Ν. 2190/20 θα διατίθενται σε ηλεκτρονική μορφή στην ιστοσελίδα της εταιρίας ([www.compucon.gr](http://www.compucon.gr)). Το πλήρες κείμενο των σχεδίων αποφάσεων και τυχόν εγγράφων που προβλέπονται στο άρθρο 27 παρ.3 περιπτώσεις γ' και δ' του Ν. 2190/20 θα διατίθεται σε έγχαρτη μορφή στα γραφεία της έδρας της εταιρίας στο 9ο χλμ. της οδού Θεσσαλονίκης-Θέρμης.

#### CENTRIC ΣΥΜΜΕΤΟΧΩΝ Α.Ε.\*

**Έκτακτη Γενική Συνέλευση στις 14/11/2017, ημέρα Τρίτη και ώρα 10:00 π.μ.,** στα γραφεία της Εταιρείας στο Μοσχάτο Αττικής, οδός Στρ. Μακρυγιάννη αρ. 20 για συζήτηση και λήψη αποφάσεων σχετικά με τα παρακάτω θέματα της ημερήσιας διάταξης:

1. Απόκτηση ιδίων μετοχών σύμφωνα με το άρθρο 16 Κ.Ν. 2190/1920.
2. Έγκριση πώλησης σημαντικών άυλων περιουσιακών στοιχείων του Ομίλου Centric
3. Λοιπά θέματα - Ανακοινώσεις.

I. ΔΙΚΑΙΩΜΑ ΣΥΜΜΕΤΟΧΗΣ ΚΑΙ ΨΗΦΟΥ - Στην Έκτακτη Γενική Συνέλευση δικαιούται να συμμετέχει όποιο φυσικό ή νομικό πρόσωπο εμφανίζεται ως μέτοχος στα αρχεία του Συστήματος Άυλων Τίτλων που διαχειρίζεται η "Ελληνικά Χρηματιστήρια Α.Ε." (Ε.Χ.Α.Ε.), στο οποίο τηρούνται οι κινητές αξίες (μετοχές) της Εταιρείας κατά την έναρξη της πέμπτης (5ης) ημέρας πριν από την ημέρα συνεδρίασης της 14.11.2017, ήτοι κατά την έναρξη της συνεδρίασης της 9.11.2017 (ημερομηνία καταγραφής). Η απόδειξη της μετοχικής ιδιότητας γίνεται με την προσκόμιση σχετικής έγγραφης βεβαίωσης του ως άνω φορέα ή εναλλακτικά, με απευθείας ηλεκτρονική σύνδεση της Εταιρείας με τα αρχεία αυτού. Η σχετική έγγραφη βεβαίωση της Ε.Χ.Α.Ε ή η ηλεκτρονική πιστοποίηση σχετικά με τη μετοχική ιδιότητα πρέπει να περιέλθει στα γραφεία της Εταιρείας (Στρ. Μακρυγιάννη αρ. 20, Μοσχάτο, Αττικής) το αργότερο την τρίτη ημέρα πριν από τη συνεδρίαση της Γενικής Συνέλευσης, δηλαδή μέχρι και την 11.11.2017. Έναντι της Εταιρείας θεωρείται ότι έχει δικαίωμα συμμετοχής και ψήφου στη Γενική Συνέλευση μόνον όποιος φέρει την ιδιότητα του μετόχου κατά την ανωτέρω οριζόμενη ημερομηνία καταγραφής. Σε περίπτωση μη συμμόρφωσης του μετόχου προς τις διατάξεις του άρθρου 28α του Κ.Ν. 2190/1920, αυτός μετέχει στη Γενική Συνέλευση μόνο μετά από άδεια της. Η άσκηση των εν λόγω δικαιωμάτων δεν προϋποθέτει τη δέσμευση των μετοχών του δικαιούχου ούτε την τήρηση άλλης ανάλογης διαδικασίας, η οποία περιορίζει τη δυνατότητα πώλησης και μεταβίβασης αυτών κατά το χρονικό διάστημα που μεσολαβεί ανάμεσα στην ημερομηνία καταγραφής και στη Γενική Συνέλευση.

Σε περίπτωση που δεν επιτευχθεί η απαιτούμενη από το νόμο απαρτία, η Επαναληπτική Έκτακτη Γενική Συνέλευση της Εταιρείας θα πραγματοποιηθεί στις 27.11.17 ημέρα Δευτέρα και ώρα 10:00 π.μ., στο Μοσχάτο επί της οδού Στρ. Μακρυγιάννη αριθ. 20. Στην επαναληπτική γενική συνέλευση μπορούν να μετάσχουν μέτοχοι υπό τις ίδιες παραπάνω τυπικές προϋποθέσεις. Η ιδιότητα του μετόχου πρέπει να υφίσταται κατά την έναρξη της τέταρτης ημέρας πριν από την ημέρα συνεδρίασης της επαναληπτικής γενικής συνέλευσης (ήτοι στις 23.11.2017, ημερομηνία καταγραφής Επαναληπτικής Γενικής Συνέλευσης), η δε σχετική έγγραφη βεβαίωση ή η ηλεκτρονική πιστοποίηση σχετικά με τη μετοχική ιδιότητα πρέπει να περιέλθει στην Εταιρεία το αργότερο την τρίτη ημέρα πριν από τη συνεδρίαση της επαναληπτικής γενικής συνέλευσης (ήτοι στις 24.11.2017 όσον αφορά τυχόν Επαναληπτική Γενική Συνέλευση).

II. ΔΙΑΔΙΚΑΣΙΑ ΓΙΑ ΤΗΝ ΑΣΚΗΣΗ ΔΙΚΑΙΩΜΑΤΟΣ ΨΗΦΟΥ ΜΕΣΩ ΑΝΤΙΠΡΟΣΩΠΟΥ - Ο μέτοχος συμμετέχει στην Έκτακτη Γενική Συνέλευση και ψηφίζει είτε αυτοπροσώπως είτε μέσω αντιπροσώπων του. Κάθε μέτοχος μπορεί να διορίσει μέχρι τρεις (3) αντιπροσώπους. Νομικά πρόσωπα μετέχουν ορίζοντας ως εκπροσώπους τους μέχρι τρία (3) φυσικά πρόσωπα. Ωστόσο, αν ο μέτοχος κατέχει μετοχές της Εταιρείας, οι οποίες εμφανίζονται σε περισσότερους του ενός λογαριασμούς αξιών, ο περιορισμός αυτός δεν τον εμποδίζει να ορίσει διαφορετικούς αντιπροσώπους για τις μετοχές του που εμφανίζονται στον κάθε λογαριασμό αξιών. Αντιπρόσωπος που ενεργεί για περισσότερους μετόχους μπορεί να ψηφίζει διαφορετικά για κάθε μέτοχο. Ο διορισμός και η ανάκληση αντιπροσώπου του μετόχου γίνεται εγγράφως και κοινοποιείται στην Εταιρεία. Η Εταιρεία διαθέτει στα γραφεία της στο Μοσχάτο, οδός Στρ. Μακρυγιάννη αρ. 20, τα έντυπα που οφείλει να χρησιμοποιεί ο μέτοχος για τον ορισμό του/των αντιπροσώπου/ων του. Τα έντυπα αυτά, κατατίθενται, συμπληρωμένα και υπογεγραμμένα από το μέτοχο στα γραφεία της Εταιρείας στο Μοσχάτο, οδός Στρ. Μακρυγιάννη αρ. 20, τρεις (3) τουλάχιστον ημέρες πριν από την ημερομηνία της Έκτακτης Γενικής Συνέλευσης. Δεν παρέχεται η δυνατότητα συμμετοχής και άσκησης του δικαιώματος ψήφου στη Γενική Συνέλευση με ηλεκτρονικά μέσα ή με αλληλογραφία. Ο αντιπρόσωπος μετόχου υποχρεούται να γνωστοποιεί στην Εταιρεία, πριν από την έναρξη της συνεδρίασης της Γενικής Συνέλευσης, κάθε συγκεκριμένο γεγονός, το οποίο μπορεί να είναι χρήσιμο στους μετόχους για την αξιολόγηση του κινδύνου να εξυτηρηθεί ο αντιπρόσωπος άλλα συμφέροντα πλην των συμφερόντων του αντιπροσωπευομένου μετόχου. Σύγκρουση συμφερόντων μπορεί να προκύπτει ιδίως όταν ο αντιπρόσωπος: α) είναι μέτοχος που ασκεί τον έλεγχο της Εταιρείας ή είναι άλλο νομικό πρόσωπο ή οντότητα η οποία ελέγχεται από το μέτοχο αυτόν, β) είναι μέλος του διοικητικού συμβουλίου ή της εν γένει διοίκησης της Εταιρείας ή μετόχου που ασκεί τον έλεγχο της Εταιρείας, ή άλλου νομικού προσώπου ή οντότητας που ελέγχεται από μέτοχο ο οποίος ασκεί τον έλεγχο της Εταιρείας, γ) είναι

υπάλληλος ή ορκωτός ελεγκτής της Εταιρείας ή μετόχου που ασκεί τον έλεγχο της Εταιρείας, ή άλλου νομικού προσώπου ή οντότητας που ελέγχεται από μέτοχο, ο οποίος ασκεί τον έλεγχο της Εταιρείας, δ) είναι σύζυγος ή συγγενής πρώτου βαθμού με ένα από τα φυσικά πρόσωπα που αναφέρονται στις περιπτώσεις (α) έως (γ).

III. ΔΙΚΑΙΩΜΑΤΑ ΜΕΙΟΨΗΦΙΑΣ ΤΩΝ ΜΕΤΟΧΩΝ - (α) Με αίτηση μετόχων που εκπροσωπούν το ένα εικοστό (1/20) του καταβεβλημένου μετοχικού κεφαλαίου, το διοικητικό συμβούλιο της Εταιρείας υποχρεούται να εγγράψει στην ημερήσια διάταξη της Γενικής Συνέλευσης πρόσθετα θέματα, εάν η σχετική αίτηση περιέλθει στο διοικητικό συμβούλιο δεκαπέντε (15) τουλάχιστον ημέρες πριν από τη Γενική Συνέλευση. Η αίτηση για την εγγραφή πρόσθετων θεμάτων στην ημερήσια διάταξη συνοδεύεται από αιτιολόγηση ή από σχέδιο απόφασης προς έγκριση στη Γενική Συνέλευση και η αναθεωρημένη ημερήσια διάταξη δημοσιοποιείται με τον ίδιο τρόπο όπως η προηγούμενη ημερήσια διάταξη, δεκατρείς (13) ημέρες πριν από την ημερομηνία της Γενικής Συνέλευσης και ταυτόχρονα τίθεται στη διάθεση των μετόχων στην ιστοσελίδα της Εταιρείας, μαζί με την αιτιολόγηση ή το σχέδιο απόφασης που έχει υποβληθεί από τους μετόχους κατά τα προβλεπόμενα στο άρθρο 27 παρ. 3 του Κ.Ν. 2190/1920. (β) Με αίτηση μετόχων που εκπροσωπούν το ένα εικοστό (1/20) του καταβεβλημένου μετοχικού κεφαλαίου, το διοικητικό συμβούλιο θέτει στη διάθεση των μετόχων κατά τα οριζόμενα στο άρθρο 27 παρ. 3 του Κ.Ν. 2190/1920, έξι (6) τουλάχιστον ημέρες πριν από την ημερομηνία της Γενικής Συνέλευσης, σχέδια αποφάσεων για θέματα που έχουν περιληφθεί στη αρχική ή την αναθεωρημένη ημερήσια διάταξη, αν η σχετική αίτηση περιέλθει στο διοικητικό συμβούλιο επτά (7) τουλάχιστον ημέρες πριν από την ημερομηνία της Γενικής Συνέλευσης. (γ) Μετά από αίτηση οποιουδήποτε μετόχου που υποβάλλεται στην Εταιρεία πέντε (5) τουλάχιστον πλήρεις ημέρες πριν από τη Γενική Συνέλευση, το διοικητικό συμβούλιο υποχρεούται να παρέχει στη Γενική Συνέλευση τις αιτούμενες συγκεκριμένες πληροφορίες για τις υποθέσεις της Εταιρείας, στο μέτρο που αυτές είναι χρήσιμες για την πραγματική εκτίμηση των θεμάτων της ημερήσιας διάταξης. Το διοικητικό συμβούλιο μπορεί να αρνηθεί την παροχή των πληροφοριών για αποχρώντα ουσιώδη λόγο, ο οποίος αναγράφεται στα πρακτικά. Το Διοικητικό Συμβούλιο μπορεί να απαντήσει ενιαία σε αιτήσεις μετόχων με το ίδιο περιεχόμενο. Υποχρέωση παροχής πληροφοριών δεν υφίσταται όταν οι σχετικές πληροφορίες διατίθενται ήδη στην ιστοσελίδα της Εταιρείας, ιδίως με τη μορφή ερωτήσεων και απαντήσεων. (δ) Μετά από αίτηση μετόχων που εκπροσωπούν το ένα πέμπτο (1/5) του καταβεβλημένου μετοχικού κεφαλαίου η οποία υποβάλλεται στην Εταιρεία πέντε (5) τουλάχιστον πλήρεις ημέρες πριν από τη Γενική Συνέλευση, το διοικητικό συμβούλιο υποχρεούται να παρέχει στη Γενική Συνέλευση πληροφορίες για την πορεία των εταιρικών υποθέσεων και την περιουσιακή κατάσταση της Εταιρείας. Το Διοικητικό Συμβούλιο μπορεί να αρνηθεί την παροχή των πληροφοριών για αποχρώντα ουσιώδη λόγο, ο οποίος αναγράφεται στα πρακτικά. Σε όλες τις ανωτέρω αναφερόμενες περιπτώσεις οι αιτούντες μέτοχοι οφείλουν να αποδεικνύουν τη μετοχική τους ιδιότητα και τον αριθμό των μετοχών που κατέχουν κατά την άσκηση του σχετικού δικαιώματος. Τέτοια απόδειξη αποτελεί η προσκόμιση βεβαίωσης από την Ε.Χ.Α.Ε. ή η πιστοποίηση της μετοχικής ιδιότητας με απευθείας ηλεκτρονική σύνδεση του αρχείου της Ε.Χ.Α.Ε. και της Εταιρείας.

IV. ΔΙΑΘΕΣΙΜΑ ΕΓΓΡΑΦΑ ΚΑΙ ΠΛΗΡΟΦΟΡΙΕΣ - Οι πληροφορίες του άρθρου 27 παρ. 3 του Κ.Ν. 2190/1920 συμπεριλαμβανομένης της πρόσκλησης αυτής, της διαδικασίας για την άσκηση δικαιώματος ψήφου μέσω αντιπροσώπου, των εντύπων διορισμού και ανάκλησης αντιπροσώπου και των σχολίων ή/και σχεδίων αποφάσεων για τα θέματα της ημερήσιας διάταξης θα διατίθενται σε ηλεκτρονική μορφή στην ιστοσελίδα της Εταιρείας <http://www.centric.gr>. Σύμφωνα με το άρθρο 27 παρ. 3 περιπτώσεις γ', δ' και ε', το κείμενο των τυχόν εγγράφων, σχεδίων αποφάσεων και εντύπων που θα χρησιμοποιηθούν για την άσκηση δικαιώματος ψήφου θα διατίθενται και σε έγχαρτη μορφή στα γραφεία της Εταιρείας (Μοσχάτο, οδός Στρ. Μακρυγιάννη αρ. 20).

#### ΠΛΑΣΤΙΚΑ ΚΡΗΤΗΣ Α.Β.Ε.Ε.

**Τακτική Γενική Συνέλευση** την **24/11/2017** ημέρα Παρασκευή και **ώρα 13:00** στα γραφεία της στην Βιομηχανική Περιοχή Ηρακλείου για συζήτηση και λήψη αποφάσεων επί των πιο κάτω θεμάτων της ημερήσιας διάταξης:

- 1.-Υποβολή και έγκριση των ετήσιων οικονομικών καταστάσεων (Εταιρικών και Ενοποιημένων) της εταιρικής χρήσης 2016 (01.01.2016 - 31.12.2016) καθώς και των εκθέσεων του Διοικητικού Συμβουλίου και του Ορκωτού Ελεγκτή της εταιρείας για τις εν λόγω Οικονομικές Καταστάσεις και διάθεση κερδών.
- 2.-Απαλλαγή των μελών του Διοικητικού Συμβουλίου και του Ορκωτού Ελεγκτή από κάθε ευθύνη αποζημίωσης για την χρήση 2016.
- 3.Αύξηση του μετοχικού κεφαλαίου της εταιρείας με κεφαλαιοποίηση αποθεματικών.
- 4.-Μείωση του μετοχικού κεφαλαίου της εταιρείας με επιστροφή μετρητών στους μετόχους, με μείωση της ονομαστικής αξίας της μετοχής και τροποποίηση του άρθρου 5 του καταστατικού.
- 5.Λήψη απόφασης για την έκδοση κοινών ομολογιακών Δανείων σύμφωνα με τις διατάξεις του Ν.3156/2003 και καθορισμός των βασικών όρων αυτού.
- 6.-Έγκριση αμοιβών των μελών του Διοικητικού Συμβουλίου που προσφέρουν στην Εταιρεία υπηρεσίες πέραν των καθηκόντων τους ως Διοικητικών Συμβούλων.
- 7.-Εκλογή ενός τακτικού και ενός αναπληρωματικού Ορκωτού Ελεγκτή για τη χρήση 2017 και καθορισμός της αμοιβής τους.
- 8.-Ενημέρωση και επικύρωση των αποφάσεων της συνεδρίασης του Διοικητικού Συμβουλίου της 13ης Μαρτίου 2017, όσον αφορά στις αλλαγές στη σύνθεση του Διοικητικού Συμβουλίου και την αντικατάσταση μέλους της Επιτροπής Ελέγχου.
- 9.-Διάφορα θέματα και ανακοινώσεις.

#### I. Δικαίωμα Συμμετοχής στη Γενική Συνέλευση

Στη Γενική Συνέλευση της Εταιρείας έχουν δικαίωμα να λάβουν μέρος και να ψηφίσουν οι Μέτοχοι, που θα είναι εγγεγραμμένοι στο ηλεκτρονικό αρχείο των άυλων μετόχων της Εταιρείας που τηρείται στα «Ελληνικά Χρηματιστήρια - Χρηματιστήριο Αθηνών Α.Ε. Συμμετοχών» («ΕΧΑΕ»), κατά την έναρξη της πέμπτης ημέρας που προηγείται της συνεδρίασης της Γενικής Συνέλευσης, ήτοι της 19<sup>ης</sup> Νοεμβρίου 2017 («Ημερομηνία Καταγραφής»). Η ηλεκτρονική πιστοποίηση σχετικά με τη μετοχική σύνθεση πρέπει να περιέλθει στην Εταιρεία το αργότερο τρεις ημέρες πριν τη συνεδρίαση της Γενικής Συνέλευσης, ήτοι μέχρι 21 Νοεμβρίου 2017. Κάθε μετοχή έχει δικαίωμα μίας ψήφου.

Επισημαίνεται ότι για τη συμμετοχή των Μετόχων στη Γενική Συνέλευση δεν απαιτείται πλέον η δέσμευση των μετοχών τους ή η τήρηση άλλης ανάλογης διαδικασίας που να περιορίζει τη δυνατότητα πώλησης και μεταβίβασης των μετοχών κατά το χρονικό διάστημα ανάμεσα στην ημερομηνία καταγραφής και την ημερομηνία της Γενικής Συνέλευσης.

#### II. Διαδικασία για την άσκηση του δικαιώματος ψήφου μέσω αντιπροσώπου

Οι Μέτοχοι, που δικαιούνται να μετέχουν στη Γενική Συνέλευση, μπορούν να ψηφίσουν είτε αυτοπροσώπως είτε μέσω αντιπροσώπων. Κάθε Μέτοχος μπορεί να διορίσει μέχρι τρεις (3) αντιπροσώπους. Νομικά πρόσωπα μετέχουν στη Γενική Συνέλευση ορίζοντας ως εκπροσώπους τους μέχρι τρία (3) φυσικά πρόσωπα.

Έντυπα αντιπροσώπευσης για το διορισμό αντιπροσώπου είναι διαθέσιμα στην ιστοσελίδα της Εταιρίας [www.plastikakritis.com](http://www.plastikakritis.com) και στα Κεντρικά Γραφεία της Εταιρίας, Βιομηχανική Περιοχή Ηρακλείου οδός Ρ, Ηράκλειο (Υπηρεσία Εξυπηρέτησης Μετόχων). Τα έντυπα αντιπροσώπευσης, συμπληρωμένα και υπογεγραμμένα, θα πρέπει να κατατεθούν και να περιέλθουν στα Κεντρικά Γραφεία της Εταιρίας, Βιομηχανική Περιοχή Ηρακλείου οδός Ρ, Ηράκλειο (Υπηρεσία Εξυπηρέτησης Μετόχων) τρεις (3) τουλάχιστον ημέρες πριν από την ημερομηνία της Τακτικής Γενικής Συνέλευσης, ήτοι μέχρι την Τρίτη, 21 Νοεμβρίου 2017.

Ο αντιπρόσωπος που ενεργεί για περισσότερους Μετόχους μπορεί να ψηφίζει διαφορετικά για κάθε Μέτοχο. Εάν ο Μέτοχος κατέχει μετοχές, οι οποίες εμφανίζονται σε περισσότερους του ενός λογαριασμού αξιών, ο Μέτοχος μπορεί να ορίζει διαφορετικούς αντιπροσώπους για τις μετοχές που εμφανίζονται στον κάθε λογαριασμό αξιών.

Ο Μέτοχος μπορεί να διορίσει αντιπρόσωπο για μία και μόνη Γενική Συνέλευση ή για όσες συνελεύσεις λάβουν χώρα εντός ορισμένου χρόνου.

Ο αντιπρόσωπος ψηφίζει σύμφωνα με τις οδηγίες του Μετόχου, εφόσον υφίστανται, και υποχρεούται να αρχειοθετεί τις οδηγίες ψήφου για τουλάχιστον ένα (1) έτος, από την υποβολή του πρακτικού της Γενικής Συνέλευσης στην αρμόδια αρχή ή, εάν η απόφαση υποβάλλεται σε δημοσιότητα, από την καταχώρισή της στο Μητρώο Ανωμόνων Εταιρειών.

Ο αντιπρόσωπος Μετόχου υποχρεούται να γνωστοποιεί στην Εταιρία, πριν από την έναρξη της συνεδρίασης της Γενικής Συνέλευσης, κάθε συγκεκριμένο γεγονός, το οποίο μπορεί να είναι χρήσιμο στους Μετόχους για την αξιολόγηση του κινδύνου να εξυπηρετήσει ο αντιπρόσωπος άλλα συμφέροντα πλην των συμφερόντων του Μετόχου. Σύγκρουση συμφερόντων μπορεί ιδίως να προκύπτει όταν ο αντιπρόσωπος: α) είναι μέτοχος που ασκεί τον έλεγχο της Εταιρίας ή είναι άλλο νομικό πρόσωπο ή οντότητα η οποία ελέγχεται από τον Μέτοχο αυτόν, β) είναι μέλος του Διοικητικού Συμβουλίου ή της εν γένει διοίκησης της Εταιρίας ή Μετόχου που ασκεί τον έλεγχο της Εταιρίας ή άλλου νομικού προσώπου ή οντότητας που ελέγχεται από Μέτοχο, ο οποίος ασκεί τον έλεγχο της Εταιρίας, γ) είναι υπάλληλος ή ορκωτός ελεγκτής της Εταιρίας ή μετόχου που ασκεί τον έλεγχο της Εταιρίας ή άλλου νομικού προσώπου ή οντότητας που ελέγχεται από Μέτοχο, ο οποίος ασκεί τον έλεγχο της Εταιρίας, δ) είναι σύζυγος ή συγγενής πρώτου βαθμού με ένα από τα φυσικά πρόσωπα που αναφέρονται στις περιπτώσεις α' έως γ'.

Το καταστατικό της Εταιρίας δεν προβλέπει τη δυνατότητα συμμετοχής στη Γενική Συνέλευση με ηλεκτρονικά μέσα, ούτε τη δυνατότητα εξ αποστάσεως συμμετοχής των μετόχων στη ψηφοφορία.

### III. Δικαιώματα Μειοψηφίας

Η Εταιρία ενημερώνει τους κ.κ μετόχους ότι, σύμφωνα με τα προβλεπόμενα στο άρθρο 39 του κ.ν. 2190/20:

- Με αίτηση Μετόχων που εκπροσωπούν το 1/20 του καταβεβλημένου μετοχικού κεφαλαίου το Διοικητικό Συμβούλιο υποχρεούται να εγγράψει πρόσθετα θέματα στην ημερήσια διάταξη της Γενικής Συνέλευσης, εφόσον η παραπάνω αίτηση περιέλθει στο Διοικητικό Συμβούλιο τουλάχιστον δέκα πέντε (15) ημέρες πριν από τη Γενική Συνέλευση, ήτοι μέχρι την 9η Νοεμβρίου 2017. Η αίτηση για την εγγραφή πρόσθετων θεμάτων στην ημερήσια διάταξη θα πρέπει να συνοδεύεται από αιτιολόγηση ή από σχέδιο απόφασης προς έγκριση στη Γενική Συνέλευση. Η αναθεωρημένη ημερήσια διάταξη δημοσιοποιείται με τον ίδιο τρόπο, όπως και η προηγούμενη ημερήσια διάταξη, δεκατρείς (13) ημέρες πριν από την ημερομηνία της Γενικής Συνέλευσης, ήτοι την 11η Νοεμβρίου 2017 και ταυτόχρονα τίθεται στη διάθεση των Μετόχων στην ιστοσελίδα της Εταιρίας, μαζί με την αιτιολόγηση ή το σχέδιο απόφασης που έχει υποβληθεί από τους Μετόχους.

- Με αίτηση Μετόχων που εκπροσωπούν το 1/20 του καταβεβλημένου μετοχικού κεφαλαίου, το Διοικητικό Συμβούλιο υποχρεούται να θέσει στη διάθεση των Μετόχων, κατά τα οριζόμενα στο άρθρο 27 παρ. 3 του κ.ν. 2190/20, έξι (6) τουλάχιστον ημέρες πριν από την ημερομηνία της Γενικής Συνέλευσης ήτοι το αργότερο μέχρι την 18η Νοεμβρίου 2017, σχέδια αποφάσεων για θέματα που έχουν περιληφθεί στην αρχική ή την αναθεωρημένη ημερήσια διάταξη, εφόσον η σχετική αίτηση περιέλθει στο Διοικητικό Συμβούλιο επτά (7) τουλάχιστον ημέρες πριν από την ημερομηνία της Γενικής Συνέλευσης, ήτοι το αργότερο μέχρι την 17η Νοεμβρίου 2017.

- Μετά από αίτηση οποιουδήποτε Μετόχου, που υποβάλλεται στην Εταιρία πέντε (5) τουλάχιστον πλήρεις ημέρες πριν από τη Γενική Συνέλευση, ήτοι το αργότερο μέχρι την 19η Νοεμβρίου 2017, το Διοικητικό Συμβούλιο υποχρεούται να παρέχει στη Γενική Συνέλευση τις αιτούμενες συγκεκριμένες πληροφορίες για τις υποθέσεις της Εταιρίας, στο μέτρο που αυτές είναι χρήσιμες για την πραγματική εκτίμηση των θεμάτων της ημερήσιας διάταξης. Το Διοικητικό Συμβούλιο μπορεί να απαντήσει ενιαία σε αιτήσεις Μετόχων με το ίδιο περιεχόμενο. Υποχρέωση παροχής πληροφοριών δεν υφίσταται όταν οι σχετικές πληροφορίες διατίθενται ήδη στην ιστοσελίδα της Εταιρίας, ιδίως με τη μορφή ερωτήσεων και απαντήσεων. Επίσης με αίτηση Μετόχων που εκπροσωπούν το 1/20 του καταβεβλημένου μετοχικού κεφαλαίου, που υποβάλλεται στην Εταιρία πέντε (5) τουλάχιστον ημέρες πριν από τη Γενική Συνέλευση, ήτοι το αργότερο μέχρι την 19η Νοεμβρίου 2017, το Διοικητικό Συμβούλιο υποχρεούται να ανακοινώσει στην Τακτική Γενική Συνέλευση τα ποσά που κατά την τελευταία διετία καταβλήθηκαν σε κάθε μέλος του Διοικητικού Συμβουλίου ή τους διευθυντές της Εταιρίας, καθώς και κάθε παροχή προς τα πρόσωπα αυτά, από οποιαδήποτε απία ή σύμβαση της Εταιρίας με αυτούς.

- Κατόπιν αίτησης Μετόχων που εκπροσωπούν το 1/5 του καταβεβλημένου μετοχικού κεφαλαίου, η οποία θα πρέπει να υποβληθεί στην Εταιρία πέντε (5) τουλάχιστον πλήρεις ημέρες πριν από τη Γενική Συνέλευση, ήτοι το αργότερο μέχρι την 19η Νοεμβρίου 2017, το Διοικητικό Συμβούλιο υποχρεούται να παρέχει στη Γενική Συνέλευση πληροφορίες για την πορεία των εταιρικών υποθέσεων και την περιουσιακή κατάσταση της Εταιρίας.

Σε όλες τις παραπάνω περιπτώσεις άσκησης των δικαιωμάτων τους, οι αιτούντες Μέτοχοι οφείλουν να αποδεικνύουν τη μετοχική τους ιδιότητα και τον αριθμό των μετοχών που κατέχουν κατά την άσκηση του σχετικού δικαιώματος. Τέτοια απόδειξη αποτελεί και η προσκόμιση σχετικής βεβαίωσης από την ΕΧΑΕ.

Η παρούσα πρόσκληση, τα σχέδια των αποφάσεων που προτείνονται από το Διοικητικό Συμβούλιο, τα έγγραφα που πρόκειται να υποβληθούν στη Γενική Συνέλευση θα είναι διαθέσιμα στην ιστοσελίδα της εταιρίας [www.plastikakritis.com](http://www.plastikakritis.com) σύμφωνα με όσα προβλέπονται στο άρθρο 27 παρ. 3 του κ.ν. 2190/1920. Τα ανωτέρω έγγραφα θα είναι διαθέσιμα προς τους κ.κ Μετόχους και σε έγχαρτη μορφή από το Τμήμα Εξυπηρέτησης Μετόχων της Εταιρίας (Βιομηχανική Περιοχή Ηρακλείου οδός Ρ, τηλ. 2810308500).

**Ομολογιακά Δάνεια Επιχειρήσεων – Οργανωμένη Αγορά (Μετατρέψιμα)**

Πλήθος Εισηγμένων Ομολογιών	Ονομαστική αξία	Τιμή έκδοσης	Σημερινό επιτόκιο	Ημερ. λήξης	Διάρκεια (έτη)	Σημείωση	Τοκομερίδιο		Μον. Διασπ.	Ομόλογα Επιχειρήσεων	Κατωτ Τιμή	Ανωτ Τιμή	Τιμή κλεισ.	Προηγ. Κλείσιμο-ημ/νία	Όγκος	Αξία Συναλλαγών	Τελευταία εντολή			Μεγ έτους	
							Κοινό	Προτιμησιακό									Τιμή	Αγορ./ Πώλ.	Ημερομηνία		λαχ
233.698.458	0.30	0.30	1.00	11/10/2025	9	---	5	---	1	FORTHNET Α.Ε. (Μ.Ο.Δ.)	---	---	---	---	---	---	0.0500	A	04/10/2017	100.0000	100.0000
1.774.359	13.76	9.77	0.00	21/10/2025	18	---	26	---	1	ΝΗΡΕΥΣ ΙΧΘΥΟΚΑΛΛΙΕΡΓΕΙΣ Α.Ε. (Μ.Ο.Δ.)	---	---	---	74.0000	28/09/2017	---	60.0110	A	24/10/2017	61.0501	99.0000

**Σημειώσεις Εταιρικών Ομολόγων**

Ο Όγκος Συναλλαγών υπολογίζεται ως (Τεμάχια) \* (Ονομαστική Τιμή). Η Αξία Συναλλαγών υπολογίζεται ως (Τεμάχια) \* (Ονομαστική Τιμή) \* (Τιμή %) + (Δεδουλευμένοι Τόκοι).

Οι τιμές συναλλαγών των ομολόγων υπολογίζονται ως ποσοστό επί τοις εκατό (%) της ονομαστικής τους τιμής.

Όλα τα ομόλογα έχουν Ονομαστική Αξία εκπεφρασμένη σε Ευρώ (εκτός εάν σημειώνεται διαφορετικά).

**Ομολογιακά Δάνεια Επιχειρήσεων – Οργανωμένη Αγορά (Μη Μετατρέψιμα)**

Πλήθος Εισηγμένων Ομολογιών	Ονομαστική αξία	Τιμή έκδοσης	Σημερινό επιτόκιο	Ημερ. λήξης	Διάρκεια (έτη)	Σημείωση	Τοκομερίδιο		Μον. Διασπ.	Ομόλογα Επιχειρήσεων	Δεδ. Τόκος	Αποδ./Λήξη	Κατωτ Τιμή	Ανωτ Τιμή	Τιμή κλεισ.	Προηγ. Κλείσιμο-ημέρια	Όγκος	Αξία Συναλλαγών	Τελευταία εντολή					
							Κοινό	Προτιμησιακό											Τιμή	Αγορ./ Πώλ.	Ημερομηνία	λαχ έτους	Μεγ έτους	
60,000	1,000.00	1,000.00	3.85	21/07/2022	5	---	1	---	1	ΤΕΡΝΑ ΕΝΕΡΓΕΙΑΚΗ Μ.Α.Ε.Χ. (Μη μετατρέψιμο)	10.3736	3.7970	100.0600	100.1000	100.0600	100.1440	23/10/2017	17,000	17,188.55	100.0600	A	24/10/2017	100.0200	100.5000
300,000	1,000.00	1,000.00	3.10	27/06/2022	5	---	1	---	1	ΜΥΤΙΛΗΝΑΙΟΣ Α.Ε. ΟΜ. ΕΠΙΧΕΙΡΗΣΕΩΝ (Μη Μετατρέψιμο)	10.4194	2.9800	100.3000	100.4000	100.3700	100.3000	23/10/2017	252,000	255,473.30	100.3100	A	24/10/2017	100.0100	100.6400
50,000	1,000.00	1,000.00	4.25	20/06/2022	5	---	1	---	1	ΣΥΣΤΗΜΑΤΑ SUNLIGHT Α.Β.Ε.Ε. (Μη Μετατρέψιμο)	15.1111	3.9400	101.0000	101.0000	101.0000	101.0700	23/10/2017	9,000	9,226.00	101.0000	A	24/10/2017	100.0230	101.6500
200,000	1,000.00	1,000.00	3.50	21/03/2022	5	---	2	---	1	Ο.Π.Α.Π. Α.Ε. (Μη Μετατρέψιμο)	3.4028	2.7100	102.9200	102.9200	102.9200	103.0000	23/10/2017	5,010,000	5,157,339.92	102.9200	A	24/10/2017	100.2800	103.1000
40,000,000	1.00	1.00	5.00	04/10/2021	5	---	5	---	1	HOUSEMARKET Α.Ε. (Μη Μετατρέψιμο)	0.0031	4.0410	102.5600	102.5600	102.5600	102.6600	23/10/2017	3,000	3,085.97	102.5400	A	24/10/2017	100.1895	102.8000

**Σημειώσεις Εταιρικών Ομολόγων**

Ο Όγκος Συναλλαγών υπολογίζεται ως (Τεμάχια) \* (Ονομαστική Τιμή). Η Αξία Συναλλαγών υπολογίζεται ως (Τεμάχια) \* (Ονομαστική Τιμή) \* (Τιμή %) + (Δεδουλευμένοι Τόκοι).

Οι τιμές συναλλαγών των ομολόγων υπολογίζονται ως ποσοστό επί τοις εκατό (%) της ονομαστικής τους τιμής.

Όλα τα ομόλογα έχουν Ονομαστική Αξία εκπεφρασμένη σε Ευρώ (εκτός εάν σημειώνεται διαφορετικά).

**Ομόλογα Ελληνικού Δημοσίου**

Πλήθος Εισηγμ. Ομολογιών	Ονομ. αξία	Σημερινό επιτόκιο	Υπολογισμός Δεδοουλευμένων	Ημερ/νία Λήξης [1]	Διάρκεια (έτη)	Σημείωση	Ημερομηνία Πληρ.	Αξία τρέχοντος	Μον. Διαπρ.	Ομόλογα Ελληνικού Δημοσίου	Κατωτ Τιμή	Ανωτ Τιμή	Τιμή κλειστ.	Προηγ. Κλείσιμο-ημ/νία	Όγκος	Αξία Συναλλαγών	Τελευταία εντολή Αγορ./ Πώλ. Ημερομηνία
3,000,000	1,000.00	4.38	Πργμ/Πργμ	01/08/2022	5	---	01/08	4.38	1	ΟΕΔ-ΣΤΘ-010822-05X-4,375-1.000	---	---	---	---	---	---	93.0000 A 01/08/2017
1,792,455,803	1.00	3.00	Πργμ/Πργμ	24/02/2023	11	---	24/02	3.00	1	ΟΕΔ-ΣΤΘ-240223-11X-2,000-1.00	---	---	---	10.0000 22/06/2015	---	---	---
1,771,485,249	1.00	3.00	Πργμ/Πργμ	24/02/2024	12	---	24/02	3.00	1	ΟΕΔ-ΣΤΘ-240224-12X-2,000-1.00	---	---	---	10.0000 22/06/2015	---	---	---
1,744,316,583	1.00	3.00	Πργμ/Πργμ	24/02/2025	13	---	24/02	3.00	1	ΟΕΔ-ΣΤΘ-240225-13X-2,000-1.00	---	---	---	10.0000 22/06/2015	---	---	---
1,498,761,836	1.00	3.00	Πργμ/Πργμ	24/02/2026	14	---	24/02	3.00	1	ΟΕΔ-ΣΤΘ-240226-14X-2,000-1.00	---	---	---	10.0000 22/06/2015	---	---	---
1,469,952,920	1.00	3.00	Πργμ/Πργμ	24/02/2027	15	---	24/02	3.00	1	ΟΕΔ-ΣΤΘ-240227-15X-2,000-1.00	---	---	---	10.0000 22/06/2015	---	---	---
1,525,434,082	1.00	3.00	Πργμ/Πργμ	24/02/2028	16	---	24/02	3.00	1	ΟΕΔ-ΣΤΘ-240228-16X-2,000-1.00	---	---	---	10.0000 22/06/2015	---	---	---
1,503,860,546	1.00	3.00	Πργμ/Πργμ	24/02/2029	17	---	24/02	3.00	1	ΟΕΔ-ΣΤΘ-240229-17X-2,000-1.00	---	---	---	10.0000 22/06/2015	---	---	---
1,435,418,132	1.00	3.00	Πργμ/Πργμ	24/02/2030	18	---	24/02	3.00	1	ΟΕΔ-ΣΤΘ-240230-18X-2,000-1.00	---	---	---	10.0000 22/06/2015	---	---	---
1,368,045,727	1.00	3.00	Πργμ/Πργμ	24/02/2031	19	---	24/02	3.00	1	ΟΕΔ-ΣΤΘ-240231-19X-2,000-1.00	---	---	---	10.0000 22/06/2015	---	---	---
1,373,758,194	1.00	3.00	Πργμ/Πργμ	24/02/2032	20	---	24/02	3.00	1	ΟΕΔ-ΣΤΘ-240232-20X-2,000-1.00	---	---	---	10.0000 22/06/2015	---	---	---
1,452,639,893	1.00	3.00	Πργμ/Πργμ	24/02/2033	21	---	24/02	3.00	1	ΟΕΔ-ΣΤΘ-240233-21X-2,000-1.00	---	---	---	10.0000 22/06/2015	---	---	---
1,410,344,954	1.00	3.00	Πργμ/Πργμ	24/02/2034	22	---	24/02	3.00	1	ΟΕΔ-ΣΤΘ-240234-22X-2,000-1.00	---	---	---	10.0000 22/06/2015	---	---	---
1,444,202,190	1.00	3.00	Πργμ/Πργμ	24/02/2035	23	---	24/02	3.00	1	ΟΕΔ-ΣΤΘ-240235-23X-2,000-1.00	---	---	---	10.0000 22/06/2015	---	---	---
1,505,138,031	1.00	3.00	Πργμ/Πργμ	24/02/2036	24	---	24/02	3.00	1	ΟΕΔ-ΣΤΘ-240236-24X-2,000-1.00	---	---	---	10.0000 22/06/2015	---	---	---
1,396,254,095	1.00	3.00	Πργμ/Πργμ	24/02/2037	25	---	24/02	3.00	1	ΟΕΔ-ΣΤΘ-240237-25X-2,000-1.00	---	---	---	10.0000 22/06/2015	---	---	---
1,382,167,704	1.00	3.00	Πργμ/Πργμ	24/02/2038	26	---	24/02	3.00	1	ΟΕΔ-ΣΤΘ-240238-26X-2,000-1.00	---	---	---	10.0000 22/06/2015	---	---	---
1,337,331,257	1.00	3.00	Πργμ/Πργμ	24/02/2039	27	---	24/02	3.00	1	ΟΕΔ-ΣΤΘ-240239-27X-2,000-1.00	---	---	---	10.0000 22/06/2015	---	---	---
1,371,908,706	1.00	3.00	Πργμ/Πργμ	24/02/2040	28	---	24/02	3.00	1	ΟΕΔ-ΣΤΘ-240240-28X-2,000-1.00	---	---	---	10.0000 22/06/2015	---	---	---
1,360,659,778	1.00	3.00	Πργμ/Πργμ	24/02/2041	29	---	24/02	3.00	1	ΟΕΔ-ΣΤΘ-240241-29X-2,000-1.00	---	---	---	10.0000 22/06/2015	---	---	---
1,432,747,403	1.00	3.00	Πργμ/Πργμ	24/02/2042	30	---	24/02	3.00	1	ΟΕΔ-ΣΤΘ-240242-30X-2,000-1.00	---	---	---	10.0000 22/06/2015	---	---	---
742,153	1,000.00	0.36	FLR Πργμ/360	10/08/2019	5	---	10/02 - 10/08	---	1	ΟΕΔ-ΚΥΜ-100819-05X-0,934-1.000	---	---	---	---	---	---	---
2,456,470	1,000.00	4.75	Πργμ/Πργμ	17/04/2019	5	---	17/04	4.75	1	ΟΕΔ-ΣΤΘ-170419-05X-4,750-1.000	---	---	---	---	---	---	---

**Σημειώσεις Ομολόγων Ελλ. Δημοσίου**

Ο Όγκος Συναλλαγών υπολογίζεται ως (Τεμάχια) \* (Ονομαστική Τιμή). Η Αξία Συναλλαγών υπολογίζεται ως (Τεμάχια) \* (Ονομαστική Τιμή) \* (Τιμή %) + (Δεδοουλευμένοι Τόκοι)

Η Αξία του τρέχοντος τοκομεριδίου για τις εκδόσεις Ονομαστικής Αξίας 0,01 ευρώ, αναφέρεται σε Ονομαστική Αξία 100 ευρώ.

FLR (= Floating Interest Rate) Ομόλογο Μεταβλητού Επιτοκίου.

[1] - Η Ημερομηνία Λήξης της τοκοφόρου περιόδου και η Ημερομηνία Πληρωμής του τοκομεριδίου.

**Ημερήσιο Δελτίο Τιμών**

Έτος: 138 Αύξων Αριθμός Συνεδρίασης: 205

Ενότητα 5: Ομόλογα Ελληνικού Δημοσίου Διαπραγματεύσιμα με τη Μέθοδο Εκφώνησης - Αντιφώνησης

Τρίτη, 24 Οκτωβρίου, 2017

Ομόλογα σε Κυκλοφορία	Νόμισμα / Ελάχιστη διαπραγ.	Ημερομηνία Πληρ.	Αξία τρέχοντος τοκομεριδίου	Σημείωση	Τοκομερίδιο	Μονάδα διαπίσης	Ημερ/νία Έκδοσης	Διάρκεια (έτη)	Σημερινό επιτόκιο	Υ.Δ.Τ σε	Ομόλογα	Τελευταία τιμή προηγ.	Τελευτ. Τιμή	Εκφ. τοις μετρητοίς (€) / Πώλ Ημερομηνία	Συναλλαγές σε τμχ	Ελάχιστο ζωής	Μέγιστο ζωής		
0	GBP / 10	01/12	0.25	---	60	1	01/12/1928	100	2.5	360	Ε.Κ.Τ.Ε.	---	---	---	---	---	---		
103,746	GBP / 10	01/12	0.25	---	58	1	01/12/1930	98	2.5	360	Ε.Κ.Τ.Ε. σειρά	2.27	05/02/1996	2.27	Π	05/02/1996	---	2.27	2.27

**Νομικών Προσώπων και Εταιρειών σε Συνάλλαγμα και Ευρο**
**Σημειώσεις Ομολόγων Ελλ. Δημοσίου**

Υ.Δ.Τ: Υπολογισμός Δεδουλευμένων Τόκων.

FLR (= Floating Interest Rate) Ομόλογο Μεταβλητού Επιτοκίου.

Η ελάχιστη διαπραγματεύσιμη Ονομαστική Αξία για όλους τους Άυλους Τίτλους του Δημοσίου είναι τα 100 Ευρώ.

(μπφρ-0)



**Πίνακας Μελών Χρηματιστηρίου Αθηνών και Μελών ΕΤ.ΕΚ.**

Επωνυμία	Διεύθυνση	Τηλέφωνο	Φαξ	Αγορά Μετοχών			Αγορά Παραγώγων		Μέλη ΕΤ.ΕΚ.	
				Μέλος Αγοράς	Μέλος εξ Αποστάσεως	Ειδικός Διαπρήτης	Διαπρήτης	Ειδικός Διαπρήτης	Γενικό Εκκαθ/στικό	Άμεσο Εκκαθ/στικό
<b>ALPHA ΤΡΑΠΕΖΑ Α.Ε.</b>									a	
ΛΕΩΦ. ΑΘΗΝΩΝ 103, ΑΘΗΝΑ				+30 2103436820		210-3436270				
ΣΤΑΔΙΟΥ 40, ΑΘΗΝΑ				(210)-3260000		(210)-3264116				
				(210)-3265546		(210)-3265811				
<b>ARGUS STOCKBROKERS LTD</b>					a		a			
ΛΕΩΦΟΡΟΣ ΔΗΜΟΣΘΕΝΗ ΣΕΒΕΡΗ 25, ΛΕΥΚΩΣΙΑ ΚΥΠΡΟΥ				+357 22717000		0035722717070				
<b>ATLANTIC SECURITIES LTD</b>					a					
ΠΡΟΔΡΟΜΟΥ 37, ΛΕΥΚΩΣΙΑ ΚΥΠΡΟΥ				+357 22445400		00357 22661914				
<b>ΑΤΤΙΚΑ BANK ΑΝΩΝΥΜΗ ΤΡΑΠΕΖΙΚΗ ΕΤΑΙΡΕΙΑ</b>									a	
ΑΚΑΔΗΜΙΑΣ 54, ΑΘΗΝΑ				(210)-3390757		(210)-3646090				
ΟΜΗΡΟΥ 23, ΑΘΗΝΑ				+30 2103669261		210-3669265				
ΟΜΗΡΟΥ 23, ΑΘΗΝΑ				(210)-3669000		(210)-3669410				
<b>ΑΧΙΑ VENTURES GROUP LTD</b>					a	a				
ΓΙΑΝΝΟΥ ΚΡΑΝΙΔΙΩΤΗ 10, ΓΡΑΦΕΙΟ 102, ΛΕΥΚΩΣΙΑ ΚΥΠΡΟΥ				+357 22742000		357 22742001				
<b>ΑΧΟΝ ΧΡΗΜΑΤΙΣΤΗΡΙΑΚΗ Α.Ε.Π.Ε.Υ.</b>					a		a			
ΣΤΑΔΙΟΥ 48, ΑΘΗΝΑ				+30 2103363800		210-3243903				
<b>BANK OF AMERICA MERRILL LYNCH</b>					a	a				
KING EDWARD STREET 2, LONDON				+44 20276281000						
<b>ΒΕΤΑ ΧΡΗΜΑΤΙΣΤΗΡΙΑΚΗ Α.Ε.Π.Ε.Υ.</b>					a		a			a
Λ.ΑΛΕΞΑΝΔΡΑΣ & ΒΡΑΪΛΑ 29, ΑΘΗΝΑ				+30 2106478900		210-6410139				
<b>BNP PARIBAS SECURITIES SERVICES S.A.</b>									a	
ΛΑΜΨΑΚΟΥ 2, ΑΘΗΝΑ				+30 2107468500		210-7468579-581				
<b>CAPITAL ΑΧΕΠΕΥ</b>					a		a			
ΜΗΤΡΟΠΟΛΕΩΣ 58, ΑΘΗΝΑ				+30 2103369700		+30 210 3369820				
<b>CFS ΧΡΗΜΑΤΙΣΤΗΡΙΑΚΗ Α.Ε.Π.Ε.Υ.</b>					a					
ΠΑΠΑΡΡΗΓΟΠΟΥΛΟΥ 3, ΑΘΗΝΑ				+30 2103360800		+30 210-3360980				
<b>CITIGROUP GLOBAL MARKETS LIMITED</b>					a	a				
CITIGROUP CENTER, CANADA SQ., CANARY WHARF 1, LONDON				+44 02079864000						
<b>CREDIT SUISSE SECURITIES (EUROPE) LIMITED</b>					a	a				
ONE CABOT SQUARE, LONDON				+44 2078888888						
<b>DEUTSCHE BANK AG</b>					a	a				
GREAT WINCHESTER STREET 1, LONDON				+44 20 754 54209		00441133361437				
<b>EUROBANK EQUITIES Α.Ε.Π.Ε.Υ.</b>					a		a	a		a
ΦΙΛΕΛΛΗΝΩΝ 10 & ΞΕΝΟΦΩΝΤΟΣ 13, ΑΘΗΝΑ				+30 2103720000		210-3720001				
<b>EUROCORP Α.Ε.Π.Ε.Υ.</b>					a					a
ΠΛ.ΦΙΛΙΚΗΣ ΕΤΑΙΡΕΙΑΣ 14, ΑΘΗΝΑ				+30 2107263500		2107263666				
<b>EUROTRUST ΧΡΗΜΑΤΙΣΤΗΡΙΑΚΗ Α.Ε.Π.Ε.Υ.</b>					a					
ΣΕΒΑΣΤΟΥΠΟΛΕΩΣ 113, ΑΘΗΝΑ				+30 2103363100		+30 210-3238334				
<b>EUROXX ΧΡΗΜΑΤΙΣΤΗΡΙΑΚΗ Α.Ε.Π.Ε.Υ.</b>					a		a	a		a
ΠΑΛΑΙΟΛΟΓΟΥ 7, ΧΑΛΑΝΔΡΙ				(210)-6879400		(210)-6879401				
ΠΑΛΑΙΟΛΟΓΟΥ 7, ΧΑΛΑΝΔΡΙ				+30 2106879400		210-6879401				
<b>GLOBAL CAPITAL SECURITIES &amp; FINANCIAL SERVICES LTD</b>					a	a				
ΛΕΩΦ. ΑΡΧΙΕΠΙΣΚΟΠΟΥ ΜΑΚΑΡΙΟΥ Γ, ΚΤΙΡΙΟ ALPHA HOUSE 50, ΛΕΥΚΩΣΙΑ				22710710		357 22339332				
<b>GUARDIAN TRUST ΧΡΗΜΑΤΙΣΤΗΡΙΑΚΗ Α.Ε.Π.Ε.Υ.</b>					a		a			
ΕΡΜΟΥ 31, ΑΘΗΝΑ				+30 2103378700		210-3220498				
<b>HSBC BANK PLC</b>									a	
Λ. ΜΕΣΟΓΕΙΩΝ 109-111, ΑΘΗΝΑ				+30 2106960000		210-6928000				
<b>INDEX ΧΡΗΜΑΤΙΣΤΗΡΙΑΚΗ Α.Ε.Π.Ε.Υ.</b>					a					
ΔΡΑΓΑΤΣΑΝΙΟΥ 6, ΑΘΗΝΑ				+30 2103213920		+30 210-3213216				
<b>LAIKI FINANCIAL SERVICES LTD</b>										
ΛΕΩΦ. ΒΥΡΩΝΟΣ 26, ΛΕΥΚΩΣΙΑ ΚΥΠΡΟΥ				357 22367367		357 22718567				
<b>MAGNA TRUST ΧΡΗΜΑΤΙΣΤΗΡΙΑΚΗ Α.Ε.Π.Ε.Υ.</b>					a					
ΚΑΡΑΓΙΩΡΓΗ ΣΕΡΒΙΑΣ 12-14, ΑΘΗΝΑ				+30 2103800820		210-3220910				
<b>MEGA EQUITY SECURITIES &amp; FINANCIAL SERVICES PUBLIC LTD</b>					a	a				
ΛΕΩΦ. ΓΡΙΒΑ ΔΙΓΕΝΗ 42-44, ΛΕΥΚΩΣΙΑ ΚΥΠΡΟΥ				+357 22711711		357 22711811				
<b>MERIT ΧΡΗΜΑΤΙΣΤΗΡΙΑΚΗ Α.Ε.Π.Ε.Υ.</b>					a		a			a
ΓΕΩΡΓΙΟΥ ΣΟΥΡΗ 3, ΑΘΗΝΑ				+30 2103671800		210-3671830				
<b>NUNTIVS ΧΡΗΜΑΤΙΣΤΗΡΙΑΚΗ Α.Ε.Π.Ε.Υ.</b>					a					
ΔΡΑΓΑΤΣΑΝΙΟΥ 6, ΑΘΗΝΑ				+30 2103350599		+30210-3254846				
<b>ONE PLUS CAPITAL LIMITED</b>					a	a				
75 PRODROMOU AVENUE, ONEWORLD PARKVIEW HOUSE, 3RD FLOOR				30722873760						
<b>PRELIUM Α.Ε.Π.Ε.Υ.</b>					a		a			
ΚΗΦΙΣΙΑΣ 342, ΑΘΗΝΑ				+30 2103677000		+30 210-6926403				

**Πίνακας Μελών Χρηματιστηρίου Αθηνών και Μελών ΕΤ.ΕΚ.**

Επωνυμία	Τηλέφωνο	Φαξ	Αγορά Μετοχών			Αγορά Παραγώγων		Μέλη ΕΤ.ΕΚ.	
			Μέλος Αγοράς	Μέλος εξ Αποστάσεως	Ειδικός Διαπρήτης	Διαπρήτης	Ειδικός Διαπρήτης	Γενικό Εκκαθ/στικό	Άμεσο Εκκαθ/στικό
PROCHOICE CHRIMATISTIRIARI LTD			a	a					
ΣΠΥΡΟΥ ΚΥΠΡΙΑΝΟΥ 57, ΛΕΥΚΩΣΙΑ ΚΥΠΡΟΥ	+357-24-661192	+357-24-662464							
SHARELINK SECURITIES & FINANCIAL SERVICES LTD			a	a		a			
ΘΕΟΤΟΚΗ ΜΕΓΑΡΟ ΕΛΛΗΝΑ 6, ΛΕΥΚΩΣΙΑ ΚΥΠΡΟΥ	+357 22554200	+357 22750852							
SOCIETE GENERALE S.A.			a	a		a			
17 COURS VALMY 92987 PUTEAUX - LA DEFENSE, ΠΑΡΙΣΙ	+33 157290504	+33142138697							
SOLIDUS SECURITIES Α.Ε.Π.Ε.Υ.			a			a			a
ΛΟΥΙΖΗΣ ΡΙΑΝΚΟΥΡ 64, ΑΘΗΝΑ	+30 2106900600	210-6985421							
THE CYPRUS INVESTMENT & SECURITIES CORPORATION LTD			a	a					
ΛΕΩΦ. ΛΕΜΕΣΟΥ 154, ΛΕΥΚΩΣΙΑ ΚΥΠΡΟΥ	+357 22121700	357 22338800							
UBS LIMITED			a	a					
FINSBURY AVENUE 1, LONDON	+44 2075687135								
Α. ΣΑΡΡΗΣ ΧΡΗΜΑΤΙΣΤΗΡΙΑΚΗ Α.Ε.Π.Ε.Υ.			a						
ΔΡΑΓΑΤΣΑΝΙΟΥ 6, ΑΘΗΝΑ	+30 2103367700	210-3312324							
ΑΛΦΑ FINANCE ΑΕΠΕΥ			a		a	a	a		a
ΜΕΡΛΙΝ 5, ΑΘΗΝΑ	+30 2103677400	210-33311193							
ΑΤΛΑΣ ΧΡΗΜΑΤΙΣΤΗΡΙΑΚΗ Α.Ε.Π.Ε.Υ.			a			a			
ΜΙΧΑΛΑΚΟΠΟΥΛΟΥ 125 & ΒΕΡΒΑΙΝΩΝ 14-16, ΑΘΗΝΑ	+30 2103363300	210-3238925							
Γ. Α. ΠΕΡΒΑΝΑΣ ΧΡΗΜΑΤΙΣΤΗΡΙΑΚΗ Α.Ε.Π.Ε.Υ.			a						
ΣΟΦΟΚΛΕΟΥΣ 7-9, ΑΘΗΝΑ	+30 2103727200	210-3210-291							
Δ.Α. ΤΣΕΚΟΥΡΑΣ ΧΡΗΜΑΤΙΣΤΗΡΙΑΚΗ Α.Ε.Π.Ε.Υ.			a						
ΣΤΑΔΙΟΥ 33, ΑΘΗΝΑ	+30 2103245100	210-3211997							
ΔΥΝΑΜΙΚΗ ΧΡΗΜΑΤΙΣΤΗΡΙΑΚΗ Α.Ε.Π.Ε.Υ			a			a			a
ΟΜΗΡΟΥ 8, ΑΘΗΝΑ	+30 2103677700	210-3677777							
ΕΘΝΙΚΗ ΤΡΑΠΕΖΑ ΤΗΣ ΕΜΜΑΔΟΣ Α.Ε.			a		a	a		a	
ΑΚΑΔΗΜΙΑΣ 68, ΑΘΗΝΑ	(210)-3328817	(210)-3328678							
ΑΙΟΛΟΥ 86, ΑΘΗΝΑ	(210)-3341000	(210)-3228187							
ΕΘΝΙΚΗ ΧΡΗΜΑΤΙΣΤΗΡΙΑΚΗ Α.Ε.Π.Ε.Υ.			a		a	a	a		
ΛΕΩΦ. ΚΗΦΙΣΙΑΣ, ΚΤΗΡΙΟ Α 66, ΑΘΗΝΑ	+30 2107720000	+30 210-7720002							
ΕΛΛΗΝΙΚΗ ΤΡΑΠΕΖΑ (ΕΠΕΝΔΥΣΕΙΣ) ΛΤΔ				a					
ΛΕΩΦ.ΚΥΡΙΑΚΟΥ ΜΑΤΣΗ 31 - ΤΘ 24747, ΛΕΥΚΩΣΙΑ ΚΥΠΡΟΥ	+357 22500100	357 22500110							
ΕΛΛΗΝΟΑΜΕΡΙΚΑΝΙΚΗ ΧΡΗΜΑΤΙΣΤΗΡΙΑΚΗ Α.Ε.Π.Ε.Υ.			a		a	a			a
ΑΝΔΡΕΑ ΠΑΠΑΝΔΡΕΟΥ 27, ΑΘΗΝΑ	+30 2103311100	+30 210-3215968							
ΕΠΕΝΔΥΤΙΚΗ ΤΡΑΠΕΖΑ ΕΜΜΑΔΟΣ Α.Ε			a		a	a	a	a	
ΑΙΓΙΑΛΕΙΑΣ & ΠΑΡΑΔΕΙΣΟΥ 32, ΜΑΡΟΥΣΙ	+30 2108173111	+30 210-6896325							
ΗΛΙΑΣ ΠΕΤΡΟΠΟΥΛΑΚΗΣ ΧΡΗΜΑΤΙΣΤΗΡΙΑΚΗ Α.Ε.Π.Ε.Υ.			a			a			
ΑΡΙΣΤΕΙΔΟΥ 9, ΑΘΗΝΑ	+30 2103213928	+30 210-3216810							
Ι. Χ. ΜΑΥΡΙΚΗΣ ΧΡΗΜΑΤΙΣΤΗΡΙΑΚΗ Α.Ε.Π.Ε.Υ.			a						
ΣΟΦΟΚΛΕΟΥΣ 5, ΑΘΗΝΑ	+30 2103216730	210-3217767							
ΚΑΠΠΑ ΧΡΗΜΑΤΙΣΤΗΡΙΑΚΗ Α.Ε.Π.Ε.Υ.			a			a			
ΒΑΛΛΑΩΡΙΤΟΥ 15, ΑΘΗΝΑ	+30 2103678600	+30 210-3641002							
ΚΑΡΑΜΑΝΩΦ ΧΡΗΜΑΤΙΣΤΗΡΙΑΚΗ Α.Ε.Π.Ε.Υ.			a			a			
ΠΛ. ΑΓΙΩΝ ΘΕΟΔΩΡΩΝ 2, ΑΘΗΝΑ	+30 2103212947	+30 210-3217088							
ΚΥΚΛΟΣ ΧΡΗΜΑΤΙΣΤΗΡΙΑΚΗ Α.Ε.Π.Ε.Υ.			a			a			a
ΠΑΝΕΠΙΣΤΗΜΙΟΥ 39, ΑΘΗΝΑ	+30 2103364300	+30 210-3239122							
ΛΕΩΝ ΔΕΠΟΛΑΣ ΧΡΗΜΑΤΙΣΤΗΡΙΑΚΗ Α.Ε.Π.Ε.Υ.			a		a	a			
ΧΡ. ΛΑΔΑ 1, ΑΘΗΝΑ	+30 2103213276	+30 210-3211618							
ΜΙΔΑΣ ΧΡΗΜΑΤΙΣΤΗΡΙΑΚΗ Α.Ε.Π.Ε.Υ.			a		a				
ΣΟΦΟΚΛΕΟΥΣ 5, ΑΘΗΝΑ	+30 2141008800	+30 210-3253205							
Ν. ΧΡΥΣΟΧΟΙΔΗΣ ΧΡΗΜΑΤΙΣΤΗΡΙΑΚΗ Α.Ε.Π.Ε.Υ.			a			a			a
ΣΟΦΟΚΛΕΟΥΣ 7-9, ΑΘΗΝΑ	+30 2103213913	+30 210-3216115							
ΠΑΝΤΕΛΑΚΗΣ ΧΡΗΜΑΤΙΣΤΗΡΙΑΚΗ Α.Ε.Π.Ε.Υ			a			a	a		
ΕΘΝΙΚΗΣ ΑΝΤΙΣΤΑΣΕΩΣ Β 57, ΧΑΛΑΝΔΡΙ	+30 2106965000	210-6929550							
ΠΕΙΡΑΙΩΣ Α.Ε.Π.Ε.Υ.			a		a	a	a		a
ΚΟΡΑΗ 5, ΑΘΗΝΑ	+30 2103354100	210-3354170							
ΠΗΓΑΣΟΣ ΧΡΗΜΑΤΙΣΤΗΡΙΑΚΗ Α.Ε.Π.Ε.Υ.			a			a			
ΒΑΛΛΑΩΡΙΤΟΥ & ΑΜΕΡΙΚΗΣ 17, ΑΘΗΝΑ	+30 2103670700	+30 210-3670760							
ΣΤ. ΕΜ. ΛΑΥΡΕΝΤΑΚΗΣ ΧΡΗΜΑΤΙΣΤΗΡΙΑΚΗ Α.Ε.Π.Ε.Υ.			a			a			
ΣΟΦΟΚΛΕΟΥΣ 7-9, ΑΘΗΝΑ	+30 2103213336	+30 210-3246572							
ΤΡΑΠΕΖΑ EUROBANK ERGASIAS Α.Ε.								a	
ΟΘΩΝΟΣ 8, ΑΘΗΝΑ	(210)-3337000	(210)-3233866							
ΟΘΩΝΟΣ 8, ΑΘΗΝΑ	+30 2103337000	210-3245916							
ΟΘΩΝΟΣ 8, ΑΘΗΝΑ	(210)-3337969	(210)-3245916							

**Πίνακας Μελών Χρηματιστηρίου Αθηνών και Μελών ΕΤ.ΕΚ.**

Επωνυμία	Τηλέφωνο	Φαξ	Αγορά Μετοχών			Αγορά Παραγώγων		Μέλη ΕΤ.ΕΚ.	
			Μέλος Αγοράς	Μέλος εξ Αποστάσεως	Ειδικός Διαπρήτης	Διαπρήτης	Ειδικός Διαπρήτης	Γενικό Εκκαθιστικό	Άμεσο Εκκαθιστικό
<b>ΤΡΑΠΕΖΑ ΠΕΙΡΑΙΩΣ Α.Ε.</b>			a			a		a	
ΑΜΕΡΙΚΗΣ 4, ΑΘΗΝΑ	(210)-3335000	(210)-3335079							
	(210)-3335918	(210)-3254207							
ΑΜΕΡΙΚΗΣ 4, ΑΘΗΝΑ	+30 2103335000	210-3335079							

**Πίνακας Μετοχών Υπό Ειδική Διαπραγμάτευση**

Μετοχές	Κατηγορία Διαπραγμάτευσης
Ειδικός Διαπραγματευτής	Έναρξη Ειδικής Διαπραγμάτευσης
<b>ALPHA BANK (ΚΟ)</b>	<b>Κύρια Αγορά</b>
EUROBANK EQUITIES Α.Ε.Π.Ε.Υ.	24/10/2012
MERIT ΧΡΗΜΑΤΙΣΤΗΡΙΑΚΗ Α.Ε.Π.Ε.Υ.	03/09/2013
ΑΛΦΑ FINANCE ΑΕΠΕΥ	29/02/2016
ΕΘΝΙΚΗ ΧΡΗΜΑΤΙΣΤΗΡΙΑΚΗ Α.Ε.Π.Ε.Υ.	15/01/2013
ΛΕΩΝ ΔΕΠΟΛΑΣ ΧΡΗΜΑΤΙΣΤΗΡΙΑΚΗ Α.Ε.Π.Ε.Υ.	04/01/2016
ΜΙΔΑΣ ΧΡΗΜΑΤΙΣΤΗΡΙΑΚΗ Α.Ε.Π.Ε.Υ.	11/01/2006
ΠΕΙΡΑΙΩΣ Α.Ε.Π.Ε.Υ.	28/05/2013
<b>ΑΤΤΙΚΑ BANK Α.Τ.Ε. (ΚΟ)</b>	<b>Κύρια Αγορά</b>
ΒΕΤΑ ΧΡΗΜΑΤΙΣΤΗΡΙΑΚΗ Α.Ε.Π.Ε.Υ.	02/06/2014
EUROXX ΧΡΗΜΑΤΙΣΤΗΡΙΑΚΗ Α.Ε.Π.Ε.Υ.	22/01/2016
ΠΕΙΡΑΙΩΣ Α.Ε.Π.Ε.Υ.	20/09/2017
<b>BYTE COMPUTER (ΚΟ)</b>	<b>Κύρια Αγορά</b>
MERIT ΧΡΗΜΑΤΙΣΤΗΡΙΑΚΗ Α.Ε.Π.Ε.Υ.	04/08/2013
<b>CENERGY HOLDINGS (ΚΑ)</b>	<b>Κύρια Αγορά</b>
EUROBANK EQUITIES Α.Ε.Π.Ε.Υ.	02/01/2017
ΑΛΦΑ FINANCE ΑΕΠΕΥ	02/01/2017
<b>COCA-COLA HBC AG (ΚΟ)</b>	<b>Κύρια Αγορά</b>
EUROBANK EQUITIES Α.Ε.Π.Ε.Υ.	23/10/2013
ΕΘΝΙΚΗ ΧΡΗΜΑΤΙΣΤΗΡΙΑΚΗ Α.Ε.Π.Ε.Υ.	29/04/2013
ΠΕΙΡΑΙΩΣ Α.Ε.Π.Ε.Υ.	04/05/2015
<b>FOLLI-FOLLIE (ΚΟ)</b>	<b>Κύρια Αγορά</b>
ΕΘΝΙΚΗ ΧΡΗΜΑΤΙΣΤΗΡΙΑΚΗ Α.Ε.Π.Ε.Υ.	17/02/2014
ΠΕΙΡΑΙΩΣ Α.Ε.Π.Ε.Υ.	04/05/2015
<b>FOURLIS ΣΥΜΜΕΤΟΧΩΝ (ΚΟ)</b>	<b>Κύρια Αγορά</b>
EUROBANK EQUITIES Α.Ε.Π.Ε.Υ.	01/12/2016
EUROXX ΧΡΗΜΑΤΙΣΤΗΡΙΑΚΗ Α.Ε.Π.Ε.Υ.	01/12/2016
ΠΕΙΡΑΙΩΣ Α.Ε.Π.Ε.Υ.	06/03/2017
<b>GRIVALIA PROPERTIES (ΚΟ)</b>	<b>Κύρια Αγορά</b>
EUROBANK EQUITIES Α.Ε.Π.Ε.Υ.	20/09/2017
<b>INTERCONTINENTAL (ΚΟ)</b>	<b>Κύρια Αγορά</b>
EUROXX ΧΡΗΜΑΤΙΣΤΗΡΙΑΚΗ Α.Ε.Π.Ε.Υ.	20/02/2017
<b>INTRACOM HOLDINGS (ΚΟ)</b>	<b>Κύρια Αγορά</b>
ΕΛΛΗΝΟΑΜΕΡΙΚΑΝΙΚΗ ΧΡΗΜΑΤΙΣΤΗΡΙΑΚΗ Α.Ε.Π.Ε.Υ.	07/09/2015
<b>J. &amp; P. - ΑΒΑΞ (ΚΟ)</b>	<b>Κύρια Αγορά</b>
EUROBANK EQUITIES Α.Ε.Π.Ε.Υ.	14/12/2015
<b>JUMBO (ΚΟ)</b>	<b>Κύρια Αγορά</b>
ΜΙΔΑΣ ΧΡΗΜΑΤΙΣΤΗΡΙΑΚΗ Α.Ε.Π.Ε.Υ.	27/07/2016
ΠΕΙΡΑΙΩΣ Α.Ε.Π.Ε.Υ.	06/03/2017
<b>LAMDA DEVELOPMENT (ΚΟ)</b>	<b>Κύρια Αγορά</b>
EUROBANK EQUITIES Α.Ε.Π.Ε.Υ.	08/12/2014
ΠΕΙΡΑΙΩΣ Α.Ε.Π.Ε.Υ.	29/06/2017
<b>MARFIN INVESTMENT GROUP (ΚΟ)</b>	<b>Κύρια Αγορά</b>
ΕΛΛΗΝΟΑΜΕΡΙΚΑΝΙΚΗ ΧΡΗΜΑΤΙΣΤΗΡΙΑΚΗ Α.Ε.Π.Ε.Υ.	25/07/2014
ΛΕΩΝ ΔΕΠΟΛΑΣ ΧΡΗΜΑΤΙΣΤΗΡΙΑΚΗ Α.Ε.Π.Ε.Υ.	20/02/2017
ΠΕΙΡΑΙΩΣ Α.Ε.Π.Ε.Υ.	02/02/2013
<b>MLS ΠΛΗΡΟΦΟΡΙΚΗ (ΚΟ)</b>	<b>Κύρια Αγορά</b>
ΕΛΛΗΝΟΑΜΕΡΙΚΑΝΙΚΗ ΧΡΗΜΑΤΙΣΤΗΡΙΑΚΗ Α.Ε.Π.Ε.Υ.	07/12/2015
<b>QUALITY &amp; RELIABILITY (ΚΟ)</b>	<b>Κύρια Αγορά</b>
ΒΕΤΑ ΧΡΗΜΑΤΙΣΤΗΡΙΑΚΗ Α.Ε.Π.Ε.Υ.	20/08/2014
<b>VIOTALCO SA/NV (ΚΑ)</b>	<b>Κύρια Αγορά</b>
EUROBANK EQUITIES Α.Ε.Π.Ε.Υ.	01/01/2017
MERIT ΧΡΗΜΑΤΙΣΤΗΡΙΑΚΗ Α.Ε.Π.Ε.Υ.	17/03/2014
ΑΛΦΑ FINANCE ΑΕΠΕΥ	17/02/2014
<b>ΑΔΜΗΕ ΣΥΜΜΕΤΟΧΩΝ Α.Ε. (ΚΟ)</b>	<b>Κύρια Αγορά</b>
ΠΕΙΡΑΙΩΣ Α.Ε.Π.Ε.Υ.	29/06/2017
<b>ΑΛΟΥΜΥΛ (ΚΟ)</b>	<b>Κύρια Αγορά</b>
ΒΕΤΑ ΧΡΗΜΑΤΙΣΤΗΡΙΑΚΗ Α.Ε.Π.Ε.Υ.	18/07/2013
<b>ΓΕΚ ΤΕΡΝΑ (ΚΟ)</b>	<b>Κύρια Αγορά</b>
ΕΛΛΗΝΟΑΜΕΡΙΚΑΝΙΚΗ ΧΡΗΜΑΤΙΣΤΗΡΙΑΚΗ Α.Ε.Π.Ε.Υ.	07/09/2015
<b>ΔΕΗ (ΚΟ)</b>	<b>Κύρια Αγορά</b>
EUROBANK EQUITIES Α.Ε.Π.Ε.Υ.	23/10/2012
ΑΛΦΑ FINANCE ΑΕΠΕΥ	08/01/2013
ΕΘΝΙΚΗ ΧΡΗΜΑΤΙΣΤΗΡΙΑΚΗ Α.Ε.Π.Ε.Υ.	26/03/2013
ΜΙΔΑΣ ΧΡΗΜΑΤΙΣΤΗΡΙΑΚΗ Α.Ε.Π.Ε.Υ.	04/04/2016
ΠΕΙΡΑΙΩΣ Α.Ε.Π.Ε.Υ.	28/09/2013

**Πίνακας Μετοχών Υπό Ειδική Διαπραγμάτευση**

Μετοχές	Κατηγορία Διαπραγμάτευσης
Ειδικός Διαπραγματευτής	Έναρξη Ειδικής Διαπραγμάτευσης
<b>ΕΘΝΙΚΗ ΤΡΑΠΕΖΑ (ΚΟ)</b>	<b>Κύρια Αγορά</b>
EUROBANK EQUITIES Α.Ε.Π.Ε.Υ.	24/10/2012
MERIT ΧΡΗΜΑΤΙΣΤΗΡΙΑΚΗ Α.Ε.Π.Ε.Υ.	03/09/2013
ΑΛΦΑ FINANCE ΑΕΠΕΥ	08/01/2013
ΕΘΝΙΚΗ ΧΡΗΜΑΤΙΣΤΗΡΙΑΚΗ Α.Ε.Π.Ε.Υ.	28/02/2013
ΕΛΛΗΝΟΑΜΕΡΙΚΑΝΙΚΗ ΧΡΗΜΑΤΙΣΤΗΡΙΑΚΗ Α.Ε.Π.Ε.Υ.	25/07/2014
ΛΕΩΝ ΔΕΠΟΛΑΣ ΧΡΗΜΑΤΙΣΤΗΡΙΑΚΗ Α.Ε.Π.Ε.Υ.	20/04/2015
ΜΙΔΑΣ ΧΡΗΜΑΤΙΣΤΗΡΙΑΚΗ Α.Ε.Π.Ε.Υ.	07/01/2016
ΠΕΙΡΑΙΩΣ Α.Ε.Π.Ε.Υ.	08/09/2013
<b>ΕΚΤΕΡ (ΚΟ)</b>	<b>Κύρια Αγορά</b>
EUROBANK EQUITIES Α.Ε.Π.Ε.Υ.	16/10/2017
<b>ΕΛΑΣΤΡΟΝ (ΚΟ)</b>	<b>Κύρια Αγορά</b>
ΛΕΩΝ ΔΕΠΟΛΑΣ ΧΡΗΜΑΤΙΣΤΗΡΙΑΚΗ Α.Ε.Π.Ε.Υ.	20/02/2017
<b>ΕΛΛΑΚΤΩΡ (ΚΟ)</b>	<b>Κύρια Αγορά</b>
EUROBANK EQUITIES Α.Ε.Π.Ε.Υ.	01/06/2013
ΕΘΝΙΚΗ ΧΡΗΜΑΤΙΣΤΗΡΙΑΚΗ Α.Ε.Π.Ε.Υ.	25/06/2013
<b>ΕΛΛΗΝ. ΧΡΗΜΑΤΙΣΤΗΡΙΑ-Χ.Α. (ΚΟ)</b>	<b>Κύρια Αγορά</b>
EUROBANK EQUITIES Α.Ε.Π.Ε.Υ.	01/06/2013
ΕΘΝΙΚΗ ΧΡΗΜΑΤΙΣΤΗΡΙΑΚΗ Α.Ε.Π.Ε.Υ.	25/06/2013
ΕΛΛΗΝΟΑΜΕΡΙΚΑΝΙΚΗ ΧΡΗΜΑΤΙΣΤΗΡΙΑΚΗ Α.Ε.Π.Ε.Υ.	01/09/2014
ΠΕΙΡΑΙΩΣ Α.Ε.Π.Ε.Υ.	04/05/2015
<b>ΕΛΛΗΝΙΚΑ ΠΕΤΡΕΛΑΙΑ (ΚΟ)</b>	<b>Κύρια Αγορά</b>
ΕΛΛΗΝΟΑΜΕΡΙΚΑΝΙΚΗ ΧΡΗΜΑΤΙΣΤΗΡΙΑΚΗ Α.Ε.Π.Ε.Υ.	14/09/2015
ΠΕΙΡΑΙΩΣ Α.Ε.Π.Ε.Υ.	20/03/2017
<b>ΕΛΤΟΝ (ΚΟ)</b>	<b>Κύρια Αγορά</b>
ΒΕΤΑ ΧΡΗΜΑΤΙΣΤΗΡΙΑΚΗ Α.Ε.Π.Ε.Υ.	03/09/2013
<b>ΙΝΤΡΑΛΟΤ (ΚΟ)</b>	<b>Κύρια Αγορά</b>
ΒΕΤΑ ΧΡΗΜΑΤΙΣΤΗΡΙΑΚΗ Α.Ε.Π.Ε.Υ.	10/04/2017
EUROXX ΧΡΗΜΑΤΙΣΤΗΡΙΑΚΗ Α.Ε.Π.Ε.Υ.	12/06/2017
ΑΛΦΑ FINANCE ΑΕΠΕΥ	03/07/2017
ΠΕΙΡΑΙΩΣ Α.Ε.Π.Ε.Υ.	28/09/2013
<b>ΚΑΝΑΚΗΣ Σ. (ΚΟ)</b>	<b>Κύρια Αγορά</b>
ΒΕΤΑ ΧΡΗΜΑΤΙΣΤΗΡΙΑΚΗ Α.Ε.Π.Ε.Υ.	01/10/2013
<b>ΚΛΟΥΚΙΝΑΣ - ΛΑΠΠΑΣ (ΚΟ)</b>	<b>Κύρια Αγορά</b>
ΒΕΤΑ ΧΡΗΜΑΤΙΣΤΗΡΙΑΚΗ Α.Ε.Π.Ε.Υ.	22/09/2014
<b>ΚΡΙ - ΚΡΙ (ΚΟ)</b>	<b>Κύρια Αγορά</b>
ΛΕΩΝ ΔΕΠΟΛΑΣ ΧΡΗΜΑΤΙΣΤΗΡΙΑΚΗ Α.Ε.Π.Ε.Υ.	16/01/2017
<b>ΛΑΜΨΑ (ΚΟ)</b>	<b>Κύρια Αγορά</b>
ΛΕΩΝ ΔΕΠΟΛΑΣ ΧΡΗΜΑΤΙΣΤΗΡΙΑΚΗ Α.Ε.Π.Ε.Υ.	16/01/2017
<b>ΜΟΤΟΡ ΟΪΛ (ΚΟ)</b>	<b>Κύρια Αγορά</b>
EUROBANK EQUITIES Α.Ε.Π.Ε.Υ.	23/10/2012
ΕΘΝΙΚΗ ΧΡΗΜΑΤΙΣΤΗΡΙΑΚΗ Α.Ε.Π.Ε.Υ.	17/02/2014
ΕΛΛΗΝΟΑΜΕΡΙΚΑΝΙΚΗ ΧΡΗΜΑΤΙΣΤΗΡΙΑΚΗ Α.Ε.Π.Ε.Υ.	01/09/2014
ΠΕΙΡΑΙΩΣ Α.Ε.Π.Ε.Υ.	04/05/2015
<b>ΜΥΤΙΛΗΝΑΙΟΣ (ΚΟ)</b>	<b>Κύρια Αγορά</b>
EUROBANK EQUITIES Α.Ε.Π.Ε.Υ.	20/09/2017
ΕΘΝΙΚΗ ΧΡΗΜΑΤΙΣΤΗΡΙΑΚΗ Α.Ε.Π.Ε.Υ.	25/06/2013
ΠΕΙΡΑΙΩΣ Α.Ε.Π.Ε.Υ.	04/05/2015
<b>ΟΠΑΠ (ΚΟ)</b>	<b>Κύρια Αγορά</b>
EUROBANK EQUITIES Α.Ε.Π.Ε.Υ.	24/10/2012
MERIT ΧΡΗΜΑΤΙΣΤΗΡΙΑΚΗ Α.Ε.Π.Ε.Υ.	20/03/2017
ΑΛΦΑ FINANCE ΑΕΠΕΥ	08/01/2013
ΕΘΝΙΚΗ ΧΡΗΜΑΤΙΣΤΗΡΙΑΚΗ Α.Ε.Π.Ε.Υ.	15/01/2013
ΕΛΛΗΝΟΑΜΕΡΙΚΑΝΙΚΗ ΧΡΗΜΑΤΙΣΤΗΡΙΑΚΗ Α.Ε.Π.Ε.Υ.	25/07/2014
ΜΙΔΑΣ ΧΡΗΜΑΤΙΣΤΗΡΙΑΚΗ Α.Ε.Π.Ε.Υ.	04/04/2016
ΠΕΙΡΑΙΩΣ Α.Ε.Π.Ε.Υ.	04/05/2015
<b>ΟΤΕ (ΚΟ)</b>	<b>Κύρια Αγορά</b>
EUROBANK EQUITIES Α.Ε.Π.Ε.Υ.	24/10/2012
MERIT ΧΡΗΜΑΤΙΣΤΗΡΙΑΚΗ Α.Ε.Π.Ε.Υ.	20/03/2017
ΑΛΦΑ FINANCE ΑΕΠΕΥ	08/01/2013
ΕΘΝΙΚΗ ΧΡΗΜΑΤΙΣΤΗΡΙΑΚΗ Α.Ε.Π.Ε.Υ.	01/12/2012
ΕΛΛΗΝΟΑΜΕΡΙΚΑΝΙΚΗ ΧΡΗΜΑΤΙΣΤΗΡΙΑΚΗ Α.Ε.Π.Ε.Υ.	25/07/2014
ΜΙΔΑΣ ΧΡΗΜΑΤΙΣΤΗΡΙΑΚΗ Α.Ε.Π.Ε.Υ.	01/10/2015
ΠΕΙΡΑΙΩΣ Α.Ε.Π.Ε.Υ.	08/09/2013
<b>ΠΑΠΟΥΤΣΑΝΗΣ (ΚΟ)</b>	<b>Κύρια Αγορά</b>
ΒΕΤΑ ΧΡΗΜΑΤΙΣΤΗΡΙΑΚΗ Α.Ε.Π.Ε.Υ.	25/11/2013

**Πίνακας Μετοχών Υπό Ειδική Διαπραγμάτευση**

Μετοχές	Κατηγορία Διαπραγμάτευσης
Ειδικός Διαπραγματευτής	Έναρξη Ειδικής Διαπραγμάτευσης
<b>ΠΕΙΡΑΙΩΣ ΤΡΑΠΕΖΑ (ΚΟ)</b>	<b>Κύρια Αγορά</b>
EUROBANK EQUITIES Α.Ε.Π.Ε.Υ.	23/10/2012
EUROXX ΧΡΗΜΑΤΙΣΤΗΡΙΑΚΗ Α.Ε.Π.Ε.Υ.	15/02/2016
MERIT ΧΡΗΜΑΤΙΣΤΗΡΙΑΚΗ Α.Ε.Π.Ε.Υ.	16/09/2013
ΕΘΝΙΚΗ ΧΡΗΜΑΤΙΣΤΗΡΙΑΚΗ Α.Ε.Π.Ε.Υ.	02/06/2013
ΜΙΔΑΣ ΧΡΗΜΑΤΙΣΤΗΡΙΑΚΗ Α.Ε.Π.Ε.Υ.	11/01/2016
ΠΕΙΡΑΙΩΣ Α.Ε.Π.Ε.Υ.	16/02/2013
<b>ΠΕΤΡΟΠΟΥΛΟΣ ΠΕΤΡΟΣ (ΚΟ)</b>	<b>Κύρια Αγορά</b>
ΒΕΤΑ ΧΡΗΜΑΤΙΣΤΗΡΙΑΚΗ Α.Ε.Π.Ε.Υ.	28/05/2013
<b>ΠΛΑΙΣΙΟ COMPUTERS (ΚΟ)</b>	<b>Κύρια Αγορά</b>
ΒΕΤΑ ΧΡΗΜΑΤΙΣΤΗΡΙΑΚΗ Α.Ε.Π.Ε.Υ.	05/05/2014
EUROBANK EQUITIES Α.Ε.Π.Ε.Υ.	02/03/2015
<b>ΣΑΡΑΝΤΗΣ ΓΡ. (ΚΟ)</b>	<b>Κύρια Αγορά</b>
ΒΕΤΑ ΧΡΗΜΑΤΙΣΤΗΡΙΑΚΗ Α.Ε.Π.Ε.Υ.	14/05/2013
EUROBANK EQUITIES Α.Ε.Π.Ε.Υ.	24/10/2016
ΑΛΦΑ FINANCE ΑΕΠΕΥ	19/06/2017
<b>ΤΙΤΑΝ (ΚΟ)</b>	<b>Κύρια Αγορά</b>
EUROBANK EQUITIES Α.Ε.Π.Ε.Υ.	23/10/2012
ΕΘΝΙΚΗ ΧΡΗΜΑΤΙΣΤΗΡΙΑΚΗ Α.Ε.Π.Ε.Υ.	17/02/2014
ΠΕΙΡΑΙΩΣ Α.Ε.Π.Ε.Υ.	04/05/2015
<b>ΤΡΑΠΕΖΑ EUROBANK ERGASIAS (ΚΟ)</b>	<b>Κύρια Αγορά</b>
EUROBANK EQUITIES Α.Ε.Π.Ε.Υ.	01/06/2013
ΑΛΦΑ FINANCE ΑΕΠΕΥ	08/01/2013
ΕΘΝΙΚΗ ΧΡΗΜΑΤΙΣΤΗΡΙΑΚΗ Α.Ε.Π.Ε.Υ.	01/01/2017
ΕΛΛΗΝΟΑΜΕΡΙΚΑΝΙΚΗ ΧΡΗΜΑΤΙΣΤΗΡΙΑΚΗ Α.Ε.Π.Ε.Υ.	25/07/2014
ΜΙΔΑΣ ΧΡΗΜΑΤΙΣΤΗΡΙΑΚΗ Α.Ε.Π.Ε.Υ.	07/01/2016
ΠΕΙΡΑΙΩΣ Α.Ε.Π.Ε.Υ.	28/09/2013
<b>ΥΓΕΙΑ (ΚΟ)</b>	<b>Κύρια Αγορά</b>
ΕΛΛΗΝΟΑΜΕΡΙΚΑΝΙΚΗ ΧΡΗΜΑΤΙΣΤΗΡΙΑΚΗ Α.Ε.Π.Ε.Υ.	18/04/2016

**Γνωστοποιήσεις Συναλλαγών - Κατάλογος Υπόχρεων Προσώπων**

Ημερομηνία Υποβολής [1]	Επωνυμία	Λόγος Υποβολής [2]	Υπόχρεος	Ιδιότητα Υποχρέου	Σχέση με τον Υπόχρεο	Ημερομηνία Συναλλαγής	Αγορά	Όγκος Συναλλαγών	Αξία Συναλλαγών	Φύση Συναλλαγής [3]	Είδος Χρηματικού μέσου	Παρατηρήσεις [4]

**Σημειώσεις Γνωστοποιήσεων Συναλλαγών**

Για περισσότερες πληροφορίες επί των γνωστοποιήσεων συναλλαγών επισκεφτείτε την ιστοσελίδα <http://athexgroup.gr/el/web/guest/companies-info-trade-notifications>

[1] - Η Ημερομηνία Υποβολής αφορά την Ημερομηνία που η Γνωστοποίηση παρελήφθει από το Χ.Α.

[2] - Λόγος Υποβολής: Α: Πρόσωπο που ασκεί Διευθυντικά καθήκοντα, Β: Πρόσωπο που έχει στενό δεσμό με πρόσωπο που ασκεί Διευθυντικά καθήκοντα.

[3] - Φύση Συναλλαγής: Α: Αγορά, Π: Πώληση.

[4] - Παρατηρήσεις: 1 - Λόγω Συμμετοχής σε ΑΜΚ, 2 - Λόγω Εξάσκησης Δικαιώματος Προαίρεσης αγοράς μετοχών που παρέχεται στο προσωπικό, 3 - Λόγω Δωρεάς, 4 - Λόγω Συγχώνευσης ή Διάσπασης κλπ, 5 - Λόγω Μετατροπής ή Ανταλλαγής Ομολογιών, 6 - Ανταλλαγή λόγω Προαιρετικής Δημόσιας Πρότασης.

Υποκείμενη Αγορά				Αγορά Παραγώγων													
Ανωτ Τιμή	Κατωτ Τιμή	Τιμή κλεισ.	Μεταβ.	Μήνας Παράδοσης	Άνοιγμα	Ανωτ Τιμή	Κατωτ Τιμή	Τελ Τιμή	Τιμή κλεισ.	Τελευταία ζήτηση	Τελευταία προσφορά	Τιμή Εκκαθάρισης	Υψηλό ζωής	Χαμηλό ζωής	Πράξεις	Όγκος	Ανοικτές θέσεις
<b>FTSE/X.A. Large Cap</b>				(Μονάδα Διαπραγμάτευσης: 1 Μονάδα Δείκτη x 2€, Χρηματικός Διακανονισμός)													
1,953.07	1,934.27	1,943.82	0.17%	Νοέμβριος 2017	1,941.00	1,954.00	1,931.00	1,944.50	1,944.50	---	---	1,949.75	2,128.50	---	319	1,387	4,736
				Δεκέμβριος 2017	1,943.50	1,953.50	1,939.00	1,953.50	1,953.50	---	---	1,949.75	2,018.75	---	12	163	138
				Ιανουάριος 2018	---	---	---	---	1,950.00	---	---	---	---	---	---	---	---
				Μάρτιος 2018	---	---	---	---	1,956.00	---	---	---	---	---	---	---	---
				Ιούνιος 2018	---	---	---	---	1,965.75	---	---	---	---	---	---	---	---
				Σεπτέμβριος 2018	---	---	---	---	1,976.50	---	---	---	---	---	---	---	---



Υποκείμενη Αγορά				Αγορά Παραγώγων													
Ανωτ Τιμή	Κατωτ Τιμή	Τιμή κλεισ.	Μεταβ.	Μήνας Παράδοσης	Άνοιγμα	Ανωτ Τιμή	Κατωτ Τιμή	Τελ Τιμή	Τιμή κλεισ.	Τελευταία ζήτηση	Τελευταία προσφορά	Τιμή Εκκαθάρισης	Υψηλό ζωής	Χαμηλό ζωής	Πράξεις	Όγκος	Ανοικτές θέσεις
(Μέγεθος Συμβολαίου: 100 Μετοχές, Φυσική Παράδοση)																	
<b>ALPHA BANK (ΚΟ)</b>				Δεκέμβριος 2017	1.62	1.63	1.58	1.59	1.59	---	---	1.61	2.20	---	176	4,182	39,927
1.63	1.58	1.59	0.00%	Μάρτιος 2018	---	---	---	---	1.60	---	---	---	---	---	---	---	---
				Ιούνιος 2018	---	---	---	---	1.61	---	---	---	---	---	---	---	---
				Σεπτέμβριος 2018	---	---	---	---	1.62	---	---	---	---	---	---	---	---
(Μέγεθος Συμβολαίου: 100 Μετοχές, Φυσική Παράδοση)																	
<b>ATTICA BANK A.T.E. (ΚΟ)</b>				Δεκέμβριος 2017	0.053	0.053	0.051	0.051	0.051	---	---	0.053	0.074	---	3	310	1,094
0.054	0.051	0.053	1.92%	Μάρτιος 2018	---	---	---	---	0.052	---	---	---	---	---	---	---	---
				Ιούνιος 2018	---	---	---	---	0.053	---	---	---	---	---	---	---	---
				Σεπτέμβριος 2018	---	---	---	---	0.053	---	---	---	---	---	---	---	---
(Μέγεθος Συμβολαίου: 100 Μετοχές, Φυσική Παράδοση)																	
<b>CENERGY HOLDINGS (ΚΑ)</b>				Δεκέμβριος 2017	0.980	0.990	0.980	0.982	0.982	---	---	0.985	1.28	---	15	97	7,318
0.999	0.975	0.985	0.51%	Μάρτιος 2018	---	---	---	---	0.988	---	---	---	---	---	---	---	---
				Ιούνιος 2018	---	---	---	---	0.993	---	---	---	---	---	---	---	---
				Σεπτέμβριος 2018	---	---	---	---	0.998	---	---	---	---	---	---	---	---
(Μέγεθος Συμβολαίου: 100 Μετοχές, Φυσική Παράδοση)																	
<b>COCA-COLA HBC AG (ΚΟ)</b>				Δεκέμβριος 2017	28.96	28.96	28.92	28.92	28.92	---	---	28.99	29.50	---	3	7	267
29.12	28.77	28.93	0.03%	Μάρτιος 2018	---	---	---	---	29.15	---	---	---	---	---	---	---	---
				Ιούνιος 2018	---	---	---	---	29.30	---	---	---	---	---	---	---	---
				Σεπτέμβριος 2018	---	---	---	---	29.46	---	---	---	---	---	---	---	---
(Μέγεθος Συμβολαίου: 100 Μετοχές, Φυσική Παράδοση)																	
<b>FOLLI-FOLLIE (ΚΟ)</b>				Δεκέμβριος 2017	17.53	17.57	17.39	17.57	17.57	---	---	17.71	21.64	---	11	44	1,153
17.68	17.40	17.54	0.75%	Μάρτιος 2018	---	---	---	---	17.55	---	---	---	---	---	---	---	---
				Ιούνιος 2018	---	---	---	---	17.64	---	---	---	---	---	---	---	---
				Σεπτέμβριος 2018	---	---	---	---	17.73	---	---	---	---	---	---	---	---
(Μέγεθος Συμβολαίου: 100 Μετοχές, Φυσική Παράδοση)																	
<b>FOURLIS ΣΥΜΜΕΤΟΧΩΝ (ΚΟ)</b>				Δεκέμβριος 2017	5.41	5.41	5.40	5.40	5.40	---	---	5.41	5.79	---	3	9	149
5.49	5.35	5.44	0.74%	Μάρτιος 2018	---	---	---	---	5.44	---	---	---	---	---	---	---	---
				Ιούνιος 2018	---	---	---	---	5.47	---	---	---	---	---	---	---	---
				Σεπτέμβριος 2018	---	---	---	---	5.50	---	---	---	---	---	---	---	---
(Μέγεθος Συμβολαίου: 100 Μετοχές, Φυσική Παράδοση)																	
<b>GRIVALIA PROPERTIES (ΚΟ)</b>				Δεκέμβριος 2017	9.00	9.00	9.00	9.00	9.00	---	---	8.79	9.14	---	1	1	284
9.05	8.90	8.90	0.11%	Μάρτιος 2018	---	---	---	---	8.96	---	---	---	---	---	---	---	---
				Ιούνιος 2018	---	---	---	---	9.01	---	---	---	---	---	---	---	---
				Σεπτέμβριος 2018	---	---	---	---	9.05	---	---	---	---	---	---	---	---
(Μέγεθος Συμβολαίου: 100 Μετοχές, Φυσική Παράδοση)																	
<b>JUMBO (ΚΟ)</b>				Δεκέμβριος 2017	13.79	13.95	13.78	13.78	13.78	---	---	13.79	16.00	---	5	13	1,120
13.92	13.70	13.75	0.00%	Μάρτιος 2018	---	---	---	---	13.86	---	---	---	---	---	---	---	---
				Ιούνιος 2018	---	---	---	---	13.93	---	---	---	---	---	---	---	---
				Σεπτέμβριος 2018	---	---	---	---	14.00	---	---	---	---	---	---	---	---

Υποκείμενη Αγορά				Αγορά Παραγώγων										Ανοικτές θέσεις				
Ανωτ Τιμή	Κατωτ Τιμή	Τιμή κλεισ.	Μεταβ.	Μήνας Παράδοσης	Άνοιγμα	Ανωτ Τιμή	Κατωτ Τιμή	Τελ Τιμή	Τιμή κλεισ.	Τελευταία ζήτηση	Τελευταία προσφορά	Τιμή Εκκαθάρισης	Υψηλό ζωής	Χαμηλό ζωής	Πράξεις	Όγκος	Ανοικτές θέσεις	
<b>LAMDA DEVELOPMENT(ΚΟ)</b>																		(Μέγεθος Συμβολαίου: 100 Μετοχές, Φυσική Παράδοση)
6.44	6.33	6.39	0.63%	Δεκέμβριος 2017	6.36	6.42	6.32	6.32	6.32	---	---	6.37	7.28	---	7	17	1,429	
				Μάρτιος 2018	---	---	---	---	6.40	---	---	---	---	---	---	---	---	
				Ιούνιος 2018	---	---	---	---	6.43	---	---	---	---	---	---	---	---	
				Σεπτέμβριος 2018	---	---	---	---	6.47	---	---	---	---	---	---	---	---	
<b>MARFIN INVESTMENT GROUP (ΚΟ)</b>																		(Μέγεθος Συμβολαίου: 100 Μετοχές, Φυσική Παράδοση)
0.094	0.090	0.091	-1.09%	Δεκέμβριος 2017	0.094	0.094	0.091	0.092	0.092	---	---	0.092	0.151	---	80	3,090	49,556	
				Μάρτιος 2018	---	---	---	---	0.093	---	---	---	---	---	---	---	---	
				Ιούνιος 2018	---	---	---	---	0.093	---	---	---	---	---	---	---	---	
				Σεπτέμβριος 2018	---	---	---	---	0.094	---	---	---	---	---	---	---	---	
<b>VIOHALCO SA/NV (ΚΑ)</b>																		(Μέγεθος Συμβολαίου: 100 Μετοχές, Φυσική Παράδοση)
2.91	2.86	2.87	0.00%	Δεκέμβριος 2017	2.89	2.91	2.85	2.89	2.89	---	---	2.88	3.49	---	48	376	9,670	
				Μάρτιος 2018	---	---	---	---	2.89	---	---	2.87	3.18	---	---	---	---	
				Ιούνιος 2018	---	---	---	---	2.91	---	---	---	---	---	---	---	---	
				Σεπτέμβριος 2018	---	---	---	---	2.92	---	---	---	---	---	---	---	---	
<b>ΑΔΜΗΕ ΣΥΜΜΕΤΟΧΩΝ Α.Ε. (ΚΟ)</b>																		(Μέγεθος Συμβολαίου: 100 Μετοχές, Φυσική Παράδοση)
1.83	1.79	1.80	0.56%	Δεκέμβριος 2017	1.80	1.81	1.80	1.80	1.80	---	---	1.80	2.10	---	3	5	5,910	
				Μάρτιος 2018	---	---	---	---	1.80	---	---	1.78	1.93	---	---	---	---	
				Ιούνιος 2018	---	---	---	---	1.81	---	---	---	---	---	---	---	---	
				Σεπτέμβριος 2018	---	---	---	---	1.82	---	---	---	---	---	---	---	---	
<b>ΓΕΚ ΤΕΡΝΑ (ΚΟ)</b>																		(Μέγεθος Συμβολαίου: 100 Μετοχές, Φυσική Παράδοση)
3.93	3.86	3.93	0.51%	Δεκέμβριος 2017	3.87	3.91	3.87	3.91	3.91	---	---	3.92	4.12	---	4	44	7,204	
				Μάρτιος 2018	---	---	---	---	3.94	---	---	---	---	---	---	---	---	
				Ιούνιος 2018	---	---	---	---	3.96	---	---	---	---	---	---	---	---	
				Σεπτέμβριος 2018	---	---	---	---	3.98	---	---	---	---	---	---	---	---	
<b>ΔΕΗ (ΚΟ)</b>																		(Μέγεθος Συμβολαίου: 100 Μετοχές, Φυσική Παράδοση)
1.91	1.85	1.85	0.00%	Δεκέμβριος 2017	1.89	1.89	1.85	1.85	1.85	---	---	1.85	2.31	---	28	177	5,053	
				Μάρτιος 2018	---	---	---	---	1.86	---	---	1.85	2.06	---	---	---	1	
				Ιούνιος 2018	---	---	---	---	1.87	---	---	---	---	---	---	---	---	
				Σεπτέμβριος 2018	---	---	---	---	1.88	---	---	---	---	---	---	---	---	
<b>ΕΘΝΙΚΗ ΤΡΑΠΕΖΑ (ΚΟ)</b>																		(Μέγεθος Συμβολαίου: 100 Μετοχές, Φυσική Παράδοση)
0.279	0.271	0.273	0.00%	Δεκέμβριος 2017	0.276	0.279	0.271	0.273	0.273	---	---	0.274	0.365	---	205	14,041	114,399	
				Μάρτιος 2018	---	---	---	---	0.275	---	---	---	---	---	---	---	---	
				Ιούνιος 2018	---	---	---	---	0.277	---	---	---	---	---	---	---	---	
				Σεπτέμβριος 2018	---	---	---	---	0.278	---	---	---	---	---	---	---	---	
<b>ΕΛΛΑΚΤΩΡ (ΚΟ)</b>																		(Μέγεθος Συμβολαίου: 100 Μετοχές, Φυσική Παράδοση)
1.56	1.53	1.54	-0.65%	Δεκέμβριος 2017	1.55	1.55	1.54	1.54	1.54	---	---	1.53	1.78	---	2	12	6,785	
				Μάρτιος 2018	---	---	---	---	1.56	---	---	---	---	---	---	---	---	
				Ιούνιος 2018	---	---	---	---	1.57	---	---	---	---	---	---	---	---	
				Σεπτέμβριος 2018	---	---	---	---	1.58	---	---	---	---	---	---	---	---	

Υποκείμενη Αγορά					Αγορά Παραγώγων												
Ανωτ Τιμή	Κατωτ Τιμή	Τιμή κλεισ.	Μεταβ.	Μήνας Παράδοσης	Άνοιγμα	Ανωτ Τιμή	Κατωτ Τιμή	Τελ Τιμή	Τιμή κλεισ.	Τελευταία ζήτηση	Τελευταία προσφορά	Τιμή Εκκαθάρισης	Υψηλό ζωής	Χαμηλό ζωής	Πράξεις	Όγκος	Ανοικτές θέσεις
(Μέγεθος Συμβολαίου: 100 Μετοχές, Φυσική Παράδοση)																	
<b>ΕΛΛΗΝ. ΧΡΗΜΑΤΙΣΤΗΡΙΑ Χ.Α. (ΚΟ)</b>					Δεκέμβριος 2017	4.71	4.71	4.66	4.66	---	---	4.66	5.50	---	12	29	4,241
4.75	4.62	4.64	0.43%	Μάρτιος 2018	---	---	---	---	4.66	---	---	---	---	---	---	---	---
					Ιούνιος 2018	---	---	---	4.68	---	---	---	---	---	---	---	---
					Σεπτέμβριος 2018	---	---	---	4.71	---	---	---	---	---	---	---	---
(Μέγεθος Συμβολαίου: 100 Μετοχές, Φυσική Παράδοση)																	
<b>ΕΛΛΗΝΙΚΑ ΠΕΤΡΕΛΑΙΑ (ΚΟ)</b>					Δεκέμβριος 2017	6.99	7.01	6.96	7.01	---	---	7.04	7.80	---	16	35	3,623
7.03	6.96	7.03	1.15%	Μάρτιος 2018	---	---	---	---	7.01	---	---	7.06	7.29	---	---	---	4
					Ιούνιος 2018	---	---	---	7.04	---	---	---	---	---	---	---	---
					Σεπτέμβριος 2018	---	---	---	7.08	---	---	---	---	---	---	---	---
(Μέγεθος Συμβολαίου: 100 Μετοχές, Φυσική Παράδοση)																	
<b>ΕΥΔΑΠ (ΚΟ)</b>					Δεκέμβριος 2017	5.89	5.92	5.85	5.92	---	---	5.85	6.58	---	6	13	1,260
5.97	5.79	5.97	2.93%	Μάρτιος 2018	---	---	---	---	5.85	---	---	---	---	---	---	---	---
					Ιούνιος 2018	---	---	---	5.88	---	---	---	---	---	---	---	---
					Σεπτέμβριος 2018	---	---	---	5.91	---	---	---	---	---	---	---	---
(Μέγεθος Συμβολαίου: 100 Μετοχές, Φυσική Παράδοση)																	
<b>ΙΝΤΡΑΛΟΤ (ΚΟ)</b>					Δεκέμβριος 2017	1.08	1.08	1.06	1.06	---	---	1.08	1.31	---	6	100	4,794
1.09	1.06	1.06	-0.93%	Μάρτιος 2018	---	---	---	---	1.08	---	---	---	---	---	---	---	---
					Ιούνιος 2018	---	---	---	1.08	---	---	---	---	---	---	---	---
					Σεπτέμβριος 2018	---	---	---	1.09	---	---	---	---	---	---	---	---
(Μέγεθος Συμβολαίου: 100 Μετοχές, Φυσική Παράδοση)																	
<b>ΜΟΤΟΡ ΟΪΛ (ΚΟ)</b>					Δεκέμβριος 2017	19.15	19.39	19.15	19.39	---	---	19.64	20.05	---	7	33	567
19.64	19.06	19.64	3.04%	Μάρτιος 2018	---	---	---	---	19.21	---	---	---	---	---	---	---	---
					Ιούνιος 2018	---	---	---	19.31	---	---	---	---	---	---	---	---
					Σεπτέμβριος 2018	---	---	---	19.41	---	---	---	---	---	---	---	---
(Μέγεθος Συμβολαίου: 100 Μετοχές, Φυσική Παράδοση)																	
<b>ΜΥΤΙΛΗΝΑΙΟΣ (ΚΟ)</b>					Δεκέμβριος 2017	8.37	8.44	8.31	8.40	---	---	8.42	8.79	---	59	207	9,948
8.44	8.31	8.44	1.81%	Μάρτιος 2018	---	---	---	---	8.36	---	---	---	---	---	---	---	---
					Ιούνιος 2018	---	---	---	8.40	---	---	---	---	---	---	---	---
					Σεπτέμβριος 2018	---	---	---	8.44	---	---	---	---	---	---	---	---
(Μέγεθος Συμβολαίου: 100 Μετοχές, Φυσική Παράδοση)																	
<b>ΟΛΠ (ΚΟ)</b>					Δεκέμβριος 2017	15.35	15.53	15.33	15.33	---	---	15.38	16.07	---	5	18	1,054
15.55	15.29	15.40	0.00%	Μάρτιος 2018	---	---	---	---	15.52	---	---	---	---	---	---	---	---
					Ιούνιος 2018	---	---	---	15.60	---	---	---	---	---	---	---	---
					Σεπτέμβριος 2018	---	---	---	15.68	---	---	---	---	---	---	---	---
(Μέγεθος Συμβολαίου: 100 Μετοχές, Φυσική Παράδοση)																	
<b>ΟΠΑΠ (ΚΟ)</b>					Δεκέμβριος 2017	9.41	9.48	9.37	9.44	---	---	9.45	9.57	---	37	259	3,168
9.49	9.36	9.44	-0.11%	Μάρτιος 2018	---	---	---	---	9.53	---	---	---	---	---	---	---	---
					Ιούνιος 2018	---	---	---	9.57	---	---	---	---	---	---	---	---
					Σεπτέμβριος 2018	---	---	---	9.62	---	---	---	---	---	---	---	---

Υποκείμενη Αγορά				Αγορά Παραγώγων													
Ανωτ Τιμή	Κατωτ Τιμή	Τιμή κλεισ.	Μεταβ.	Μήνας Παράδοσης	Άνοιγμα	Ανωτ Τιμή	Κατωτ Τιμή	Τελ Τιμή	Τιμή κλεισ.	Τελευταία ζήτηση	Τελευταία προσφορά	Τιμή Εκκαθάρισης	Υψηλό ζωής	Χαμηλό ζωής	Πράξεις	Όγκος	Ανοικτές θέσεις
(Μέγεθος Συμβολαίου: 100 Μετοχές, Φυσική Παράδοση)																	
<b>ΟΤΕ (ΚΟ)</b>				Δεκέμβριος 2017	10.42	10.46	10.35	10.42	10.42	---	---	10.38	10.71	---	38	208	3,875
10.45	10.39	10.40	0.00%	Μάρτιος 2018	---	---	---	---	10.48	---	---	10.39	10.26	---	---	---	1
				Ιούνιος 2018	---	---	---	---	10.54	---	---	---	---	---	---	---	---
				Σεπτέμβριος 2018	---	---	---	---	10.59	---	---	---	---	---	---	---	---
(Μέγεθος Συμβολαίου: 100 Μετοχές, Φυσική Παράδοση)																	
<b>ΠΕΙΡΑΙΩΣ ΤΡΑΠΕΖΑ (ΚΟ)</b>				Δεκέμβριος 2017	2.40	2.42	2.35	2.37	2.37	---	---	2.36	5.05	---	203	3,252	13,143
2.42	2.34	2.38	-0.83%	Μάρτιος 2018	---	---	---	---	2.42	---	---	2.38	2.61	---	---	---	---
				Ιούνιος 2018	---	---	---	---	2.43	---	---	---	---	---	---	---	---
				Σεπτέμβριος 2018	---	---	---	---	2.44	---	---	---	---	---	---	---	---
(Μέγεθος Συμβολαίου: 100 Μετοχές, Φυσική Παράδοση)																	
<b>ΤΕΡΝΑ ΕΝΕΡΓΕΙΑΚΗ (ΚΟ)</b>				Δεκέμβριος 2017	4.10	4.10	4.10	4.10	4.10	---	---	4.15	4.23	---	2	2	3,714
4.14	4.07	4.14	0.49%	Μάρτιος 2018	---	---	---	---	4.15	---	---	---	---	---	---	---	---
				Ιούνιος 2018	---	---	---	---	4.17	---	---	---	---	---	---	---	---
				Σεπτέμβριος 2018	---	---	---	---	4.20	---	---	---	---	---	---	---	---
(Μέγεθος Συμβολαίου: 100 Μετοχές, Φυσική Παράδοση)																	
<b>ΤΙΤΑΝ (ΚΟ)</b>				Δεκέμβριος 2017	20.84	20.84	20.72	20.72	20.72	---	---	20.94	24.60	---	2	5	384
20.99	20.73	20.80	-0.10%	Μάρτιος 2018	---	---	---	---	20.99	---	---	21.10	21.24	---	---	---	2
				Ιούνιος 2018	---	---	---	---	21.09	---	---	---	---	---	---	---	---
				Σεπτέμβριος 2018	---	---	---	---	21.21	---	---	---	---	---	---	---	---
(Μέγεθος Συμβολαίου: 100 Μετοχές, Φυσική Παράδοση)																	
<b>ΤΡΑΠΕΖΑ EUROBANK ERGASIAS (ΚΟ)</b>				Δεκέμβριος 2017	0.658	0.661	0.634	0.637	0.637	---	---	0.641	0.946	---	301	10,030	65,109
0.663	0.631	0.637	-2.00%	Μάρτιος 2018	---	---	---	---	0.655	---	---	0.647	0.761	---	---	---	5
				Ιούνιος 2018	---	---	---	---	0.658	---	---	---	---	---	---	---	---
				Σεπτέμβριος 2018	---	---	---	---	0.662	---	---	---	---	---	---	---	---

FTSE/X.A. Large Cap

(Μονάδα Διαπραγμάτευσης: 1 Μονάδα Δείκτη x 2€ - Τρόπος Εξάσκησης: Ευρωπαϊκός Χρηματικός Διακανονισμός)

Τιμή Εξάσκησης	Δικαιώματα Αγοράς														Δικαιώματα Πώλησης																						
	Νοέμβριος 2017							Δεκέμβριος 2017							Λοιποί Μήνες		Νοέμβριος 2017							Δεκέμβριος 2017							Λοιποί Μήνες		Τιμή Εξάσκησης				
	Ανοιγμα	Ανιγ. Τιμή	Κατωτ. Τιμή	Τελ. Τιμή	Τιμή κλεισ.	Όγκος	Ανοικτές θέσεις	Ανοιγμα	Ανιγ. Τιμή	Κατωτ. Τιμή	Τελ. Τιμή	Τιμή κλεισ.	Όγκος	Ανοικτές θέσεις	Όγκος	Ανοικτές θέσεις	Ανοιγμα	Ανιγ. Τιμή	Κατωτ. Τιμή	Τελ. Τιμή	Τιμή κλεισ.	Όγκος	Ανοικτές θέσεις	Ανοιγμα	Ανιγ. Τιμή	Κατωτ. Τιμή	Τελ. Τιμή	Τιμή κλεισ.	Όγκος	Ανοικτές θέσεις	Όγκος	Ανοικτές θέσεις					
1,500	-	-	-	-	-	-	-	0.00	0.00	0.00	-	439.00	-	-	-	-	-	-	-	-	-	-	-	0.00	0.00	0.00	-	0.05	-	-	-	-		1,500			
1,525	-	-	-	-	-	-	-	0.00	0.00	0.00	-	414.00	-	-	-	-	-	-	-	-	-	-	-	0.00	0.00	0.00	-	0.09	-	-	-	-	1,525				
1,550	-	-	-	-	-	-	-	0.00	0.00	0.00	-	390.00	-	-	-	-	-	-	-	-	-	-	-	0.00	0.00	0.00	-	0.18	-	-	-	-	1,550				
1,575	-	-	-	-	-	-	-	0.00	0.00	0.00	-	365.00	-	-	-	-	-	-	-	-	-	-	-	0.00	0.00	0.00	-	0.32	-	-	-	-	1,575				
1,600	-	-	-	-	-	-	-	0.00	0.00	0.00	-	340.00	-	-	-	-	-	-	-	-	-	-	-	0.00	0.00	0.00	-	0.57	-	-	-	-	1,600				
1,625	-	-	-	-	-	-	-	0.00	0.00	0.00	-	316.00	-	-	-	-	-	-	-	-	-	-	-	0.00	0.00	0.00	-	0.97	-	-	-	-	1,625				
1,650	-	-	-	-	-	-	-	0.00	0.00	0.00	-	291.00	-	-	-	-	-	-	-	-	-	-	-	0.00	0.00	0.00	-	1.60	-	-	-	-	1,650				
1,675	-	-	-	-	-	-	-	0.00	0.00	0.00	-	267.00	-	20	-	-	-	-	-	-	-	-	-	0.00	0.00	0.00	-	2.50	-	-	-	-	1,675				
1,700	-	-	-	-	-	-	-	0.00	0.00	0.00	-	244.00	-	-	-	-	-	-	-	-	-	-	-	0.00	0.00	0.00	-	3.80	-	-	-	-	1,700				
1,725	-	-	-	-	-	-	-	0.00	0.00	0.00	-	221.00	-	-	-	-	-	-	-	-	-	-	-	0.00	0.00	0.00	-	5.70	-	-	-	-	1,725				
1,750	-	-	-	-	-	-	-	0.00	0.00	0.00	-	198.00	-	-	-	-	-	-	-	-	-	-	-	0.00	0.00	0.00	-	8.30	-	-	-	-	1,750				
1,775	-	-	-	-	-	-	-	0.00	0.00	0.00	-	177.00	-	-	-	-	-	-	-	-	-	-	-	0.00	0.00	0.00	-	11.75	-	-	-	-	1,775				
1,800	0.00	0.00	0.00	-	148.00	-	-	0.00	0.00	0.00	-	156.00	-	-	-	-	-	-	-	-	-	-	-	0.00	0.00	0.00	-	16.00	-	-	-	-	1,800				
1,825	0.00	0.00	0.00	-	126.00	-	-	0.00	0.00	0.00	-	137.00	-	-	-	-	-	-	-	-	-	-	-	0.00	0.00	0.00	-	21.75	-	-	-	-	1,825				
1,850	0.00	0.00	0.00	-	107.00	-	-	0.00	0.00	0.00	-	119.00	-	-	-	-	-	-	-	-	-	-	-	0.00	0.00	0.00	-	28.50	-	-	-	-	1,850				
1,875	0.00	0.00	0.00	-	88.50	-	-	0.00	0.00	0.00	-	102.00	-	-	-	-	-	-	-	-	-	-	-	0.00	0.00	0.00	-	36.75	-	-	-	-	1,875				
1,900	0.00	0.00	0.00	-	72.50	-	-	0.00	0.00	0.00	-	86.50	-	-	-	-	-	-	-	-	-	-	29.00	0.00	29.00	29.00	29.00	1	96	50.50	50.50	50.50	50.50	20	80	1,900	
1,925	0.00	0.00	0.00	-	58.00	-	1	0.00	0.00	0.00	-	73.00	-	-	-	-	-	-	-	-	-	-	0.00	0.00	0.00	-	42.75	-	1,536	62.50	62.50	58.50	58.50	58.50	40	130	1,925
1,950	50.00	53.00	43.00	53.00	53.00	102	185	100.00	100.00	30.00	30.00	30.00	8	40	-	-	-	-	-	-	-	-	47.50	53.00	47.50	53.00	53.00	12	15	0.00	0.00	0.00	-	70.00	-	40	1,950
1,975	35.00	39.00	30.00	39.00	39.00	82	475	58.50	58.50	58.50	58.50	58.50	20	60	-	-	-	-	-	-	-	-	0.00	39.00	0.00	-	70.00	-	82	0.00	0.00	0.00	-	84.50	-	-	1,975
2,000	26.00	28.75	26.00	28.75	28.75	2	286	0.00	0.00	0.00	-	40.75	-	20	-	-	-	-	-	-	-	-	0.00	28.75	0.00	-	86.50	-	186	0.00	0.00	0.00	-	100.00	-	-	2,000
2,050	13.00	13.00	13.00	13.00	13.00	6	321	0.00	0.00	0.00	-	26.00	-	20	-	-	-	-	-	-	-	-	0.00	13.00	0.00	-	124.00	-	120	0.00	0.00	0.00	-	135.00	-	7	2,050
2,100	0.00	0.00	0.00	-	7.10	-	192	0.00	0.00	0.00	-	16.00	-	-	-	-	-	-	-	-	-	-	0.00	0.00	0.00	-	167.00	-	-	0.00	0.00	0.00	-	175.00	-	-	2,100
2,150	0.00	0.00	0.00	-	3.20	-	44	0.00	0.00	0.00	-	9.40	-	-	-	-	-	-	-	-	-	-	0.00	0.00	0.00	-	213.00	-	-	0.00	0.00	0.00	-	218.00	-	-	2,150
2,200	0.00	0.00	0.00	-	1.40	-	13	0.00	0.00	0.00	-	5.30	-	4	-	-	-	-	-	-	-	-	0.00	0.00	0.00	-	261.00	-	-	0.00	0.00	0.00	-	264.00	-	-	2,200
2,250	0.00	0.00	0.00	-	0.53	-	-	0.00	0.00	0.00	-	2.80	-	-	-	-	-	-	-	-	-	-	0.00	0.00	0.00	-	310.00	-	-	0.00	0.00	0.00	-	311.00	-	-	2,250
2,300	0.00	0.00	0.00	-	0.19	-	-	0.00	0.00	0.00	-	1.50	-	-	-	-	-	-	-	-	-	-	0.00	0.00	0.00	-	359.00	-	-	0.00	0.00	0.00	-	360.00	-	-	2,300
2,350	0.00	0.00	0.00	-	0.06	-	-	0.00	0.00	0.00	-	0.73	-	-	-	-	-	-	-	-	-	-	0.00	0.00	0.00	-	409.00	-	-	0.00	0.00	0.00	-	409.00	-	-	2,350
2,400	0.00	0.00	0.00	-	0.02	-	-	0.00	0.00	0.00	-	0.35	-	-	-	-	-	-	-	-	-	-	0.00	0.00	0.00	-	459.00	-	-	0.00	0.00	0.00	-	458.00	-	-	2,400
2,450	0.00	0.00	0.00	-	0.01	-	-	0.00	0.00	0.00	-	0.16	-	-	-	-	-	-	-	-	-	-	0.00	0.00	0.00	-	509.00	-	-	0.00	0.00	0.00	-	508.00	-	-	2,450
2,500	-	-	-	-	-	-	-	0.00	0.00	0.00	-	0.07	-	-	-	-	-	-	-	-	-	-	-	0.00	0.00	0.00	-	558.00	-	-	0.00	0.00	0.00	-	-	-	2,500
Σύνολο:						192	1,517						28	164	0	0												13	2,037					60	257	0	0
Αριθμός Πράξεων:							25							5	0														6					3	0		

ALPHA BANK (ΚΟ)

(Μέγεθος Συμβολαίου: 100 Μετοχές, Τρόπος Εξάσκησης: Αμερικάνικος, Φυσική Παράδοση)

Τιμή Εξάσκησης	Δικαιώματα Αγοράς												Δικαιώματα Πώλησης												Τιμή Εξάσκησης			
	Νοέμβριος 2017				Δεκέμβριος 2017				Λοιποί Μήνες				Νοέμβριος 2017				Δεκέμβριος 2017				Λοιποί Μήνες							
	Άνοιγμα	Ανιψ. Τιμή	Κατωτ. Τιμή	Τελ. Τιμή	Τιμή κλεισ.	Όγκος	Ανοικτές θέσεις	Άνοιγμα	Ανιψ. Τιμή	Κατωτ. Τιμή	Τελ. Τιμή	Τιμή κλεισ.	Όγκος	Ανοικτές θέσεις	Όγκος	Ανοικτές θέσεις	Άνοιγμα	Ανιψ. Τιμή	Κατωτ. Τιμή	Τελ. Τιμή	Τιμή κλεισ.	Όγκος	Ανοικτές θέσεις	Όγκος		Ανοικτές θέσεις		
1.000	0.000	0.000	0.000	0.591	-	-	0.000	0.000	0.000	0.593	-	-	0.000	0.000	0.000	0.001	-	-	0.000	0.000	0.000	0.001	-	-	0.000	0.000	0.000	0.010
1.100	0.000	0.000	0.000	0.492	-	-	0.000	0.000	0.000	0.495	-	-	0.000	0.000	0.000	0.001	-	-	0.000	0.000	0.000	0.002	-	-	0.000	0.000	0.000	0.011
1.200	0.000	0.000	0.000	0.393	-	-	0.000	0.000	0.000	0.401	-	-	0.000	0.000	0.000	0.001	-	-	0.000	0.000	0.000	0.007	-	-	0.000	0.000	0.000	0.012
1.300	0.000	0.000	0.000	0.297	-	-	0.000	0.000	0.000	0.312	-	-	0.000	0.000	0.000	0.005	-	-	0.000	0.000	0.000	0.018	-	-	0.000	0.000	0.000	0.013
1.400	0.000	0.000	0.000	0.210	-	100	0.000	0.000	0.000	0.234	-	-	0.000	0.000	0.000	0.018	-	-	0.000	0.000	0.000	0.040	-	-	0.000	0.000	0.000	0.014
1.500	0.000	0.000	0.000	0.136	-	-	0.000	0.000	0.000	0.168	-	-	0.000	0.000	0.000	0.044	-	-	0.000	0.000	0.000	0.073	-	-	0.000	0.000	0.000	0.015
1.600	0.000	0.000	0.000	0.081	-	110	0.000	0.000	0.000	0.115	-	-	0.000	0.000	0.000	0.089	-	-	0.000	0.000	0.000	0.121	-	-	0.000	0.000	0.000	0.016
1.700	0.000	0.000	0.000	0.044	-	-	0.000	0.000	0.000	0.077	-	-	0.000	0.000	0.000	0.152	-	-	0.000	0.000	0.000	0.182	-	-	0.000	0.000	0.000	0.017
1.800	0.000	0.000	0.000	0.022	-	25	0.000	0.000	0.000	0.049	-	-	0.000	0.000	0.000	0.230	-	-	0.000	0.000	0.000	0.255	-	-	0.000	0.000	0.000	0.018
1.900	0.000	0.000	0.000	0.010	-	-	0.000	0.000	0.000	0.030	-	-	0.000	0.000	0.000	0.318	-	-	0.000	0.000	0.000	0.336	-	-	0.000	0.000	0.000	0.019
2.000	0.000	0.000	0.000	0.004	-	-	0.000	0.000	0.000	0.018	-	-	0.000	0.000	0.000	0.413	-	-	0.000	0.000	0.000	0.424	-	-	0.000	0.000	0.000	0.020
2.200	0.000	0.000	0.000	0.001	-	-	0.000	0.000	0.000	0.006	-	-	0.000	0.000	0.000	0.610	-	-	0.000	0.000	0.000	0.613	-	-	0.000	0.000	0.000	0.022
2.400	0.000	0.000	0.000	0.001	-	-	0.000	0.000	0.000	0.002	-	-	0.000	0.000	0.000	0.810	-	-	0.000	0.000	0.000	0.810	-	-	0.000	0.000	0.000	0.024
2.600	0.000	0.000	0.000	0.001	-	-	0.000	0.000	0.000	0.003	-	-	0.000	0.000	0.000	1.01	-	-	0.000	0.000	0.000	1.01	-	-	0.000	0.000	0.000	0.026
2.800	0.000	0.000	0.000	0.001	-	-	0.000	0.000	0.000	0.001	-	-	0.000	0.000	0.000	1.21	-	-	0.000	0.000	0.000	1.21	-	-	0.000	0.000	0.000	0.028
3.000	0.000	0.000	0.000	0.001	-	-	0.000	0.000	0.000	0.001	-	-	0.000	0.000	0.000	1.41	-	-	0.000	0.000	0.000	1.41	-	-	0.000	0.000	0.000	0.030
3.200	0.000	0.000	0.000	0.001	-	-	0.000	0.000	0.000	0.002	-	-	0.000	0.000	0.000	1.61	-	-	0.000	0.000	0.000	1.61	-	-	0.000	0.000	0.000	0.032
<b>Σύνολο:</b>					0	235					0	0	0	0		0	0					0	0	0	0	0	0	
<b>Αριθμός Πράξεων:</b>					0						0	0	0	0		0.00						0	0	0	0	0	0	

ΔΕΗ (ΚΟ)

(Μέγεθος Συμβολαίου: 100 Μετοχές, Τρόπος Εξάσκησης: Αμερικάνικος, Φυσική Παράδοση)

Τιμή Εξάσκησης	Δικαιώματα Αγοράς												Δικαιώματα Πώλησης												Τιμή Εξάσκησης						
	Νοέμβριος 2017						Δεκέμβριος 2017						Λοιποί Μήνες		Νοέμβριος 2017						Δεκέμβριος 2017						Λοιποί Μήνες				
	Άνοιγμα	Ανιψ. Τιμή	Κατωτ. Τιμή	Τελ. Τιμή	Τιμή κλεισ.	Όγκος	Άνοιγ. θέσεις	Άνοιγμα	Ανιψ. Τιμή	Κατωτ. Τιμή	Τελ. Τιμή	Τιμή κλεισ.	Όγκος	Άνοιγ. θέσεις	Όγκος	Άνοιγ. θέσεις	Άνοιγμα	Ανιψ. Τιμή	Κατωτ. Τιμή	Τελ. Τιμή	Τιμή κλεισ.	Όγκος	Άνοιγ. θέσεις	Όγκος		Άνοιγ. θέσεις	Όγκος	Άνοιγ. θέσεις			
1.300	0.000	0.000	0.000	0.552	-	-	0.000	0.000	0.000	0.554	-	-	0.000	0.000	0.000	0.001	-	-	0.000	0.000	0.000	0.001	-	-	0.000	0.000	0.000	0.001	-	-	0.013
1.400	0.000	0.000	0.000	0.452	-	-	0.000	0.000	0.000	0.456	-	-	0.000	0.000	0.000	0.001	-	-	0.000	0.000	0.000	0.002	-	-	0.000	0.000	0.000	0.002	-	-	0.014
1.500	0.000	0.000	0.000	0.354	-	-	0.000	0.000	0.000	0.362	-	-	0.000	0.000	0.000	0.002	-	-	0.000	0.000	0.000	0.008	-	-	0.000	0.000	0.000	0.008	-	-	0.015
1.600	0.000	0.000	0.000	0.260	-	-	0.000	0.000	0.000	0.275	-	-	0.000	0.000	0.000	0.008	-	-	0.000	0.000	0.000	0.020	-	-	0.000	0.000	0.000	0.020	-	-	0.016
1.700	0.000	0.000	0.000	0.177	-	-	0.000	0.000	0.000	0.198	-	-	0.000	0.000	0.000	0.025	-	-	0.000	0.000	0.000	0.043	-	-	0.000	0.000	0.000	0.043	-	-	0.017
1.800	0.000	0.000	0.000	0.109	-	-	0.000	0.000	0.000	0.136	-	-	0.000	0.000	0.000	0.057	-	-	0.000	0.000	0.000	0.081	-	-	0.000	0.000	0.000	0.081	-	-	0.018
1.900	0.000	0.000	0.000	0.061	-	-	0.000	0.000	0.000	0.089	-	-	0.000	0.000	0.000	0.109	-	-	0.000	0.000	0.000	0.133	-	-	0.000	0.000	0.000	0.133	-	-	0.019
2.000	0.000	0.000	0.000	0.031	-	320	0.000	0.000	0.000	0.054	-	390	0.000	0.000	0.000	0.179	-	-	0.000	0.000	0.000	0.199	-	-	0.000	0.000	0.000	0.199	-	-	0.020
2.200	0.000	0.000	0.000	0.006	-	310	0.000	0.000	0.000	0.017	-	-	0.000	0.000	0.000	0.354	-	-	0.000	0.000	0.000	0.363	-	-	0.000	0.000	0.000	0.363	-	-	0.022
2.400	0.000	0.000	0.000	0.001	-	-	0.000	0.000	0.000	0.005	-	-	0.000	0.000	0.000	0.550	-	-	0.000	0.000	0.000	0.552	-	-	0.000	0.000	0.000	0.552	-	-	0.024
2.600	0.000	0.000	0.000	0.001	-	-	0.000	0.000	0.000	0.001	-	-	0.000	0.000	0.000	0.750	-	-	0.000	0.000	0.000	0.750	-	-	0.000	0.000	0.000	0.750	-	-	0.026
2.800	0.000	0.000	0.000	0.003	-	-	0.000	0.000	0.000	0.001	-	-	0.000	0.000	0.000	0.950	-	-	0.000	0.000	0.000	0.950	-	-	0.000	0.000	0.000	0.950	-	-	0.028
3.000	0.000	0.000	0.000	0.001	-	-	0.000	0.000	0.000	0.001	-	-	0.000	0.000	0.000	1.15	-	-	0.000	0.000	0.000	1.15	-	-	0.000	0.000	0.000	1.15	-	-	0.030
3.200	0.000	0.000	0.000	0.001	-	-	0.000	0.000	0.000	0.002	-	-	0.000	0.000	0.000	1.35	-	-	0.000	0.000	0.000	1.35	-	-	0.000	0.000	0.000	1.35	-	-	0.032
3.400					-	-	0.000	0.000	0.000	0.001	-	-					-	-	0.000	0.000	0.000	1.55	-	-	0.000	0.000	0.000	1.55	-	-	0.034
3.600					-	-	0.000	0.000	0.000	0.001	-	-					-	-	0.000	0.000	0.000	1.75	-	-	0.000	0.000	0.000	1.75	-	-	0.036
3.800					-	-	0.000	0.000	0.000	0.001	-	-					-	-	0.000	0.000	0.000	1.95	-	-	0.000	0.000	0.000	1.95	-	-	0.038
4.000					-	-	0.000	0.000	0.000	0.001	-	-					-	-	0.000	0.000	0.000	2.15	-	-	0.000	0.000	0.000	2.15	-	-	0.040
4.400					-	-	0.000	0.000	0.000	0.001	-	-					-	-	0.000	0.000	0.000	2.55	-	-	0.000	0.000	0.000	2.55	-	-	0.044
4.800					-	-	0.000	0.000	0.000	0.001	-	-					-	-	0.000	0.000	0.000	2.95	-	-	0.000	0.000	0.000	2.95	-	-	0.048
5.200					-	-	0.000	0.000	0.000	0.002	-	-					-	-	0.000	0.000	0.000	3.35	-	-	0.000	0.000	0.000	3.35	-	-	0.052
5.600					-	-	0.000	0.000	0.000	0.001	-	-					-	-	0.000	0.000	0.000	3.75	-	-	0.000	0.000	0.000	3.75	-	-	0.056
6.000					-	-	0.000	0.000	0.000	0.001	-	-					-	-	0.000	0.000	0.000	4.15	-	-	0.000	0.000	0.000	4.15	-	-	0.060
6.400					-	-	0.000	0.000	0.000	0.001	-	-					-	-	0.000	0.000	0.000	4.55	-	-	0.000	0.000	0.000	4.55	-	-	0.064
6.800					-	-	0.000	0.000	0.000	0.001	-	-					-	-	0.000	0.000	0.000	4.95	-	-	0.000	0.000	0.000	4.95	-	-	0.068
Σύνολα:					0	630					0	390	0	0			0	0				0	0	0	0						
Αριθμός Πράξεων:					0						0		0				0.00					0		0							

ΕΘΝΙΚΗ ΤΡΑΠΕΖΑ (ΚΟ)

(Μέγεθος Συμβολαίου: 100 Μετοχές, Τρόπος Εξάσκησης: Αμερικάνικος, Φυσική Παράδοση)

Τιμή Εξάσκησης	Δικαιώματα Αγοράς												Δικαιώματα Πώλησης																
	Νοέμβριος 2017				Δεκέμβριος 2017				Λοιποί Μήνες				Νοέμβριος 2017				Δεκέμβριος 2017				Λοιποί Μήνες								
	Άνοιγμα	Ανιγτ Τιμή	Κατωτ Τιμή	Τελ Τιμή	Τιμή κλεισ.	Όγκος	Ανοικτές θέσεις	Άνοιγμα	Ανιγτ Τιμή	Κατωτ Τιμή	Τελ Τιμή	Τιμή κλεισ.	Όγκος	Ανοικτές θέσεις	Όγκος	Ανοικτές θέσεις	Άνοιγμα	Ανιγτ Τιμή	Κατωτ Τιμή	Τελ Τιμή	Τιμή κλεισ.	Όγκος	Ανοικτές θέσεις	Όγκος	Ανοικτές θέσεις	Τιμή Εξάσκησης			
0.050	0.000	0.000	0.000	0.223	-	-	0.000	0.000	0.000	0.223	-	-				0.000	0.000	0.000	0.001	-	-	0.000	0.000	0.000	0.001	-	-	0.001	
0.100	0.000	0.000	0.000	0.173	-	-	0.000	0.000	0.000	0.173	-	-				0.000	0.000	0.000	0.001	-	-	0.000	0.000	0.000	0.002	-	-	0.001	
0.150	0.000	0.000	0.000	0.124	-	-	0.000	0.000	0.000	0.126	-	-				0.000	0.000	0.000	0.001	-	-	0.000	0.000	0.000	0.003	-	-	0.002	
0.200	0.000	0.000	0.000	0.081	-	-	0.000	0.000	0.000	0.086	-	-				0.000	0.000	0.000	0.008	-	-	0.000	0.000	0.000	0.013	-	-	0.002	
0.250	0.000	0.000	0.000	0.049	-	-	0.000	0.000	0.000	0.056	-	-				0.000	0.000	0.000	0.026	-	-	0.000	0.000	0.000	0.033	-	-	0.003	
0.300	0.000	0.000	0.000	0.028	-	-	0.000	0.000	0.000	0.036	-	-				0.000	0.000	0.000	0.054	-	-	0.000	0.000	0.000	0.062	-	-	0.003	
0.350	0.000	0.000	0.000	0.015	-	-	0.000	0.000	0.000	0.022	-	-				0.000	0.000	0.000	0.092	-	-	0.000	0.000	0.000	0.098	-	-	0.004	
0.400	0.000	0.000	0.000	0.008	-	-	0.000	0.000	0.000	0.014	-	-				0.000	0.000	0.000	0.134	-	-	0.000	0.000	0.000	0.140	-	-	0.004	
0.450	0.000	0.000	0.000	0.004	-	-	0.000	0.000	0.000	0.008	-	-				0.000	0.000	0.000	0.181	-	-	0.000	0.000	0.000	0.184	-	-	0.005	
0.500	0.000	0.000	0.000	0.002	-	-	0.000	0.000	0.000	0.005	-	-				0.000	0.000	0.000	0.229	-	-	0.000	0.000	0.000	0.231	-	-	0.005	
0.550	0.000	0.000	0.000	0.001	-	-	0.000	0.000	0.000	0.003	-	-				0.000	0.000	0.000	0.278	-	-	0.000	0.000	0.000	0.279	-	-	0.006	
0.600	0.000	0.000	0.000	0.001	-	-	0.000	0.000	0.000	0.002	-	-				0.000	0.000	0.000	0.327	-	-	0.000	0.000	0.000	0.328	-	-	0.006	
0.650					-	-	0.000	0.000	0.000	0.001	-	-									-	-	0.000	0.000	0.000	0.377	-	-	0.007
<b>Σύνολο:</b>					0	0					0	0	0	0						0	0					0	0	0	0
<b>Αριθμός Πράξεων:</b>					0						0		0							0.00						0		0	



ΟΠΑΠ (ΚΟ)

(Μέγεθος Συμβολαίου: 100 Μετοχές, Τρόπος Εξάσκησης: Αμερικάνικος, Φυσική Παράδοση)

Τιμή Εξάσκησης	Δικαιώματα Αγοράς														Δικαιώματα Πώλησης											Τιμή Εξάσκησης					
	Νοέμβριος 2017				Δεκέμβριος 2017				Λοιποί Μήνες		Νοέμβριος 2017				Δεκέμβριος 2017				Λοιποί Μήνες												
	Άνοιγμα	Ανιγτ Τιμή	Κατωτ Τιμή	Τελ Τιμή	Τιμή κλεισ.	Όγκος	Ανοικτές θέσεις	Άνοιγμα	Ανιγτ Τιμή	Κατωτ Τιμή	Τελ Τιμή	Τιμή κλεισ.	Όγκος	Ανοικτές θέσεις	Όγκος	Ανοικτές θέσεις	Άνοιγμα	Ανιγτ Τιμή	Κατωτ Τιμή	Τελ Τιμή	Τιμή κλεισ.	Όγκος	Ανοικτές θέσεις	Όγκος	Ανοικτές θέσεις						
6.000						-	0.000	0.000	0.000		3.47	-	-			-	-	0.000	0.000	0.000		0.001	-	-			0.060				
6.400						-	0.000	0.000	0.000		3.07	-	-			-	-	0.000	0.000	0.000		0.001	-	-			0.064				
6.800	0.000	0.000	0.000		2.66	-	0.000	0.000	0.000		2.67	-	-			0.000	0.000	0.000		0.001	-	-					0.068				
7.200	0.000	0.000	0.000		2.26	-	0.000	0.000	0.000		2.27	-	-			0.000	0.000	0.000		0.001	-	-					0.072				
7.600	0.000	0.000	0.000		1.86	-	0.000	0.000	0.000		1.87	-	-			0.000	0.000	0.000		0.001	-	-					0.076				
8.000	0.000	0.000	0.000		1.46	-	0.000	0.000	0.000		1.48	-	-			0.000	0.000	0.000		0.001	-	-			0.008		0.080				
8.400	0.000	0.000	0.000		1.07	-	0.000	0.000	0.000		1.11	-	-			0.000	0.000	0.000		0.006	-	-			0.031		0.084				
8.800	0.000	0.000	0.000		0.696	-	0.000	0.000	0.000		0.766	-	-			0.000	0.000	0.000		0.034	-	-			0.090		0.088				
9.200	0.000	0.000	0.000		0.389	-	15	0.000	0.000	0.000		0.484	-	-			0.000	0.000	0.000	0.127	-	-	0.190	0.190	0.188	0.188	0.188	20	25		0.092
9.600	0.000	0.000	0.000		0.176	-	60	0.000	0.000	0.000		0.279	-	20			0.000	0.000	0.000		0.314	-	-			0.403	-	-		0.096	
10.000	0.000	0.000	0.000		0.064	-	-	0.000	0.000	0.000		0.144	-	-			0.000	0.000	0.000		0.603	-	-			0.669	-	-		0.100	
11.000	0.000	0.000	0.000		0.002	-	-	0.000	0.000	0.000		0.016	-	-			0.000	0.000	0.000		1.55	-	-			1.55	-	-		0.110	
12.000	0.000	0.000	0.000		0.002	-	-	0.000	0.000	0.000		0.001	-	-			0.000	0.000	0.000		2.55	-	-			2.55	-	-		0.120	
13.000	0.000	0.000	0.000		0.001	-	-	0.000	0.000	0.000		0.002	-	-			0.000	0.000	0.000		3.55	-	-			3.55	-	-		0.130	
14.000	0.000	0.000	0.000		0.001	-	-	0.000	0.000	0.000		0.001	-	-			0.000	0.000	0.000		4.55	-	-			4.55	-	-		0.140	
15.000						-	0.000	0.000	0.000		0.001	-	-			-	-	0.000	0.000	0.000		5.55	-	-					0.150		
<b>Σύνολα:</b>						0	75					0	20	0	0			0	0				20	25	0	0					
<b>Αριθμός Πράξεων:</b>						0						0		0			0.00						4		0						

ΟΤΕ (ΚΟ)

(Μέγεθος Συμβολαίου: 100 Μετοχές, Τρόπος Εξάσκησης: Αμερικάνικος, Φυσική Παράδοση)

Τιμή Εξάσκησης	Δικαιώματα Αγοράς														Δικαιώματα Πώλησης																			
	Νοέμβριος 2017				Δεκέμβριος 2017				Λοιποί Μήνες		Νοέμβριος 2017				Δεκέμβριος 2017				Λοιποί Μήνες		Τιμή Εξάσκησης													
	Άνοιγμα	Ανιτ Τιμή	Κατωτ Τιμή	Τελ Τιμή	Τιμή κλεισ.	Όγκος	Ανοικτές θέσεις	Άνοιγμα	Ανιτ Τιμή	Κατωτ Τιμή	Τελ Τιμή	Τιμή κλεισ.	Όγκος	Ανοικτές θέσεις	Όγκος	Ανοικτές θέσεις	Άνοιγμα	Ανιτ Τιμή	Κατωτ Τιμή	Τελ Τιμή		Τιμή κλεισ.	Όγκος	Ανοικτές θέσεις	Όγκος	Ανοικτές θέσεις								
6.400						-	-	0.000	0.000	0.000		4.02	-	-										-	-	0.000	0.000	0.000	0.001	-	-			0.064
6.800						-	-	0.000	0.000	0.000		3.62	-	-									-	-	0.000	0.000	0.000	0.001	-	-			0.068	
7.200						-	-	0.000	0.000	0.000		3.22	-	-									-	-	0.000	0.000	0.000	0.001	-	-			0.072	
7.600						-	-	0.000	0.000	0.000		2.82	-	-									-	-	0.000	0.000	0.000	0.001	-	-			0.076	
8.000	0.000	0.000	0.000		2.41	-	-	0.000	0.000	0.000		2.42	-	-			0.000	0.000	0.000		0.001	-	-	0.000	0.000	0.000	0.000	0.001	-	-			0.080	
8.400	0.000	0.000	0.000		2.01	-	-	0.000	0.000	0.000		2.03	-	-			0.000	0.000	0.000		0.001	-	-	0.000	0.000	0.000	0.000	0.002	-	-			0.084	
8.800	0.000	0.000	0.000		1.61	-	-	0.000	0.000	0.000		1.64	-	-			0.000	0.000	0.000		0.001	-	-	0.000	0.000	0.000	0.000	0.011	-	-			0.088	
9.200	0.000	0.000	0.000		1.22	-	-	0.000	0.000	0.000		1.26	-	-			0.000	0.000	0.000		0.005	-	-	0.000	0.000	0.000	0.000	0.035	-	-			0.092	
9.600	0.000	0.000	0.000		0.841	-	-	0.000	0.000	0.000		0.918	-	-			0.000	0.000	0.000		0.028	-	-	0.000	0.000	0.000	0.000	0.090	-	-			0.096	
10.000	0.000	0.000	0.000		0.512	-	-	0.000	0.000	0.000		0.626	-	7			0.000	0.000	0.000		0.098	-	-	0.000	0.000	0.000	0.000	0.198	-	-			0.100	
11.000	0.000	0.000	0.000		0.069	-	-	0.143	0.143	0.143	0.143	0.143	5	76			0.000	0.000	0.000		0.657	-	-	0.000	0.000	0.000	0.000	0.743	-	-			0.110	
12.000	0.000	0.000	0.000		0.002	-	-	0.000	0.000	0.000		0.028	-	-			0.000	0.000	0.000		1.60	-	-	0.000	0.000	0.000	0.000	1.61	-	-			0.120	
13.000	0.000	0.000	0.000		0.001	-	-	0.000	0.000	0.000		0.003	-	-			0.000	0.000	0.000		2.60	-	-	0.000	0.000	0.000	0.000	2.60	-	-			0.130	
14.000	0.000	0.000	0.000		0.001	-	-	0.000	0.000	0.000		0.001	-	-			0.000	0.000	0.000		3.60	-	-	0.000	0.000	0.000	0.000	3.60	-	-			0.140	
15.000	0.000	0.000	0.000		0.001	-	-	0.000	0.000	0.000		0.001	-	-			0.000	0.000	0.000		4.60	-	-	0.000	0.000	0.000	0.000	4.60	-	-			0.150	
16.000	0.000	0.000	0.000		0.001	-	-	0.000	0.000	0.000		0.001	-	-			0.000	0.000	0.000		5.60	-	-	0.000	0.000	0.000	0.000	5.60	-	-			0.160	
<b>Σύνολα:</b>						0	0						5	83	0	0					0	0						0	32	0	0			
<b>Αριθμός Πράξεων:</b>						0							1		0						0.00							0		0				

ΠΕΙΡΑΙΩΣ ΤΡΑΠΕΖΑ (ΚΟ)

(Μέγεθος Συμβολαίου: 100 Μετοχές, Τρόπος Εξάσκησης: Αμερικάνικος, Φυσική Παράδοση)

Τιμή Εξάσκησης	Δικαιώματα Αγοράς														Δικαιώματα Πώλησης																				
	Νοέμβριος 2017						Δεκέμβριος 2017						Λοιποί Μήνες		Νοέμβριος 2017						Δεκέμβριος 2017						Λοιποί Μήνες		Τιμή Εξάσκησης						
	Άνοιγμα	Ανιτ Τιμή	Κατωτ Τιμή	Τελ Τιμή	Τιμή κλεισ.	Όγκος	Άνοιγμα	Ανιτ Τιμή	Κατωτ Τιμή	Τελ Τιμή	Τιμή κλεισ.	Όγκος	Άνοιγτες θέσεις	Όγκος	Άνοιγτες θέσεις	Άνοιγμα	Ανιτ Τιμή	Κατωτ Τιμή	Τελ Τιμή	Τιμή κλεισ.	Όγκος	Άνοιγτες θέσεις	Άνοιγμα	Ανιτ Τιμή	Κατωτ Τιμή	Τελ Τιμή	Τιμή κλεισ.	Όγκος		Άνοιγτες θέσεις	Όγκος	Άνοιγτες θέσεις			
0.050						-	-	0.000	0.000	0.000	2.35	-	-									-	-	0.000	0.000	0.000	0.001	-		-			0.001		
0.100						-	-	0.000	0.000	0.000	2.30	-	-									-	-	0.000	0.000	0.000	0.006	-	-			0.001			
0.150						-	-	0.000	0.000	0.000	2.25	-	-									-	-	0.000	0.000	0.000	0.022	-	-			0.002			
0.200						-	-	0.000	0.000	0.000	2.20	-	-									-	-	0.000	0.000	0.000	0.046	-	-			0.002			
0.250						-	-	0.000	0.000	0.000	2.15	-	-									-	-	0.000	0.000	0.000	0.077	-	-			0.003			
0.300						-	-	0.000	0.000	0.000	2.10	-	-									-	-	0.000	0.000	0.000	0.113	-	-			0.003			
0.350						-	-	0.000	0.000	0.000	2.05	-	-									-	-	0.000	0.000	0.000	0.152	-	-			0.004			
0.400						-	-	0.000	0.000	0.000	2.00	-	-									-	-	0.000	0.000	0.000	0.194	-	-			0.004			
0.450						-	-	0.000	0.000	0.000	1.95	-	-									-	-	0.000	0.000	0.000	0.238	-	-			0.005			
0.500						-	-	0.000	0.000	0.000	1.90	-	-									-	-	0.000	0.000	0.000	0.001	-	-			0.005			
1.700	0.000	0.000	0.000		0.703	-	-	0.000	0.000	0.000	0.714	-	-			0.000	0.000	0.000		0.001	-	-	0.000	0.000	0.000	0.009	-	-			0.017				
1.800	0.000	0.000	0.000		0.605	-	-	0.000	0.000	0.000	0.622	-	-			0.000	0.000	0.000		0.003	-	-	0.000	0.000	0.000	0.016	-	-			0.018				
1.900	0.000	0.000	0.000		0.510	-	-	0.000	0.000	0.000	0.534	-	-			0.000	0.000	0.000		0.008	-	-	0.000	0.000	0.000	0.029	-	-			0.019				
2.000	0.000	0.000	0.000		0.420	-	50	0.000	0.000	0.000	0.453	-	-			0.000	0.000	0.000		0.017	-	-	0.000	0.000	0.000	0.047	-	-			0.020				
2.200	0.000	0.000	0.000		0.261	-	-	0.000	0.000	0.000	0.314	-	-			0.000	0.000	0.000		0.058	-	-	0.000	0.000	0.000	0.107	-	-			0.022				
2.400	0.000	0.000	0.000		0.143	-	-	0.000	0.000	0.000	0.203	-	60			0.000	0.000	0.000		0.140	-	30	0.000	0.000	0.000	0.197	-	-			0.024				
2.600	0.000	0.000	0.000		0.070	-	-	0.000	0.000	0.000	0.127	-	-			0.000	0.000	0.000		0.267	-	-	0.000	0.000	0.000	0.321	-	-			0.026				
2.800	0.000	0.000	0.000		0.031	-	150	0.000	0.000	0.000	0.076	-	-			0.000	0.000	0.000		0.428	-	-	0.000	0.000	0.000	0.469	-	-			0.028				
3.000	0.000	0.000	0.000		0.012	-	-	0.000	0.000	0.000	0.043	-	-			0.000	0.000	0.000		0.609	-	-	0.000	0.000	0.000	0.636	-	-			0.030				
3.200	0.000	0.000	0.000		0.004	-	-	0.000	0.000	0.000	0.023	-	-			0.000	0.000	0.000		0.802	-	-	0.000	0.000	0.000	0.817	-	-			0.032				
3.400	0.000	0.000	0.000		0.001	-	-	0.000	0.000	0.000	0.012	-	-			0.000	0.000	0.000		1.00	-	-	0.000	0.000	0.000	1.01	-	-			0.034				
3.600	0.000	0.000	0.000		0.001	-	-	0.000	0.000	0.000	0.006	-	-			0.000	0.000	0.000		1.20	-	-	0.000	0.000	0.000	1.20	-	-			0.036				
3.800	0.000	0.000	0.000		0.001	-	-	0.000	0.000	0.000	0.003	-	-			0.000	0.000	0.000		1.40	-	-	0.000	0.000	0.000	1.40	-	-			0.038				
4.000	0.000	0.000	0.000		0.001	-	-	0.000	0.000	0.000	0.002	-	-			0.000	0.000	0.000		1.60	-	-	0.000	0.000	0.000	1.60	-	-			0.040				
4.400	0.000	0.000	0.000		0.001	-	-	0.000	0.000	0.000	0.001	-	-			0.000	0.000	0.000		2.00	-	-	0.000	0.000	0.000	2.00	-	-			0.044				
4.800	0.000	0.000	0.000		0.002	-	-	0.000	0.000	0.000	0.001	-	-			0.000	0.000	0.000		2.40	-	-	0.000	0.000	0.000	2.40	-	-			0.048				
5.200	0.000	0.000	0.000		0.001	-	-	0.000	0.000	0.000	0.001	-	-			0.000	0.000	0.000		2.80	-	-	0.000	0.000	0.000	2.80	-	-			0.052				
5.600	0.000	0.000	0.000		0.001	-	-	0.000	0.000	0.000	0.002	-	-			0.000	0.000	0.000		3.20	-	-	0.000	0.000	0.000	3.20	-	-			0.056				
6.000	0.000	0.000	0.000		0.001	-	-	0.000	0.000	0.000	0.001	-	-			0.000	0.000	0.000		3.60	-	-	0.000	0.000	0.000	3.60	-	-			0.060				
6.400	0.000	0.000	0.000		0.001	-	-	0.000	0.000	0.000	0.002	-	-			0.000	0.000	0.000		4.00	-	-	0.000	0.000	0.000	4.00	-	-			0.064				
6.800	0.000	0.000	0.000		0.001	-	-	0.000	0.000	0.000	0.001	-	-			0.000	0.000	0.000		4.40	-	-	0.000	0.000	0.000	4.40	-	-			0.068				
7.200	0.000	0.000	0.000		0.001	-	-	0.000	0.000	0.000	0.001	-	-			0.000	0.000	0.000		4.80	-	-	0.000	0.000	0.000	4.80	-	-			0.072				
<b>Σύνολο:</b>						0	200					0	60	0	0							0	30									0	60	0	0
<b>Αριθμός Πράξεων:</b>						0						0		0								0.00										0	0		

Προϊόν Δανεισμού	Υποκείμενος Τίτλος	Πολυμερείς Συναλλαγές[1]					Διμερείς Συναλλαγές[2]		Δανεισμός Τίτλων μέσω ΟΤC[3]
		Ανοιχτές θέσεις[5]	Προσφερόμενη ποσότητα	Μ.Σ.Τ[4]	Όγκος συναλλαγών	Μ.Σ.Τ[4]	Όγκος συναλλαγών	Μ.Σ.Τ[4]	Όγκος συναλλαγών
ALPHABOR	ALPHA BANK (ΚΟ)	25,001	64,497	4.68%	---	---	---	---	4,214,183
TATTBOR	ATTICA BANK A.T.E. (ΚΟ)	---	4,477	5.31%	---	---	---	---	1,570
CENERBOR	CENERGY HOLDINGS (ΚΑ)	---	32,317	5.31%	---	---	---	---	---
EEEBOR	COCA-COLA HBC AG (ΚΟ)	3,474	9	9.65%	---	---	---	---	70,546
FFGRPBOR	FOLLI-FOLLIE (ΚΟ)	1,615	75,938	5.31%	---	---	---	---	634,304
FOYKRBOR	FOURLIS ΣΥΜΜΕΤΟΧΩΝ (ΚΟ)	---	4,501	5.31%	---	---	---	---	4,650
EUPROBOR	GRIVALIA PROPERTIES (ΚΟ)	1,400	87,451	3.55%	---	---	---	---	10,533
BELABOR	JUMBO (ΚΟ)	3,124	7,732	5.31%	---	---	2,980	5.00%	18,006
LAMDABOR	LAMDA DEVELOPMENT(ΚΟ)	14	100	5.32%	---	---	---	---	---
MIGBOR	MARFIN INVESTMENT GROUP (ΚΟ)	100,000	181,128	5.31%	---	---	---	---	744,474
QUALBOR	QUALITY & RELIABILITY (ΚΟ)	---	---	---	---	---	---	---	---
VIORBOR	VIHALCO SA/ΝV (ΚΑ)	3,234	57,245	5.31%	---	---	---	---	---
ADMIEBOR	ΑΔΜΗΕ ΣΥΜΜΕΤΟΧΩΝ Α.Ε. (ΚΟ)	---	20,078	5.31%	---	---	---	---	---
AEGNBOR	ΑΕΡΟΠΟΡΙΑ ΑΙΓΑΙΟΥ (ΚΟ)	500	11,177	5.31%	---	---	---	---	11,701
ALMYBOR	ΑΛΟΥΜΥΛ (ΚΟ)	---	---	---	---	---	---	---	---
GEKTERNABOR	ΓΕΚ ΤΕΡΝΑ (ΚΟ)	150	26,520	5.31%	---	---	---	---	711
PPCBOR	ΔΕΗ (ΚΟ)	5,490	111,435	5.31%	---	---	---	---	476,658
ETEBOR	ΕΘΝΙΚΗ ΤΡΑΠΕΖΑ (ΚΟ)	405,250	172,881	3.31%	---	---	---	---	41,851,145
ELLAKTORBOR	ΕΛΛΑΚΤΩΡ (ΚΟ)	10,000	43,317	3.31%	---	---	---	---	---
EXAEBOR	ΕΛΛΗΝ. ΧΡΗΜΑΤΙΣΤΗΡΙΑ-Χ.Α. (ΚΟ)	1,699	484,708	5.31%	---	---	---	---	100,365
ELPEBOR	ΕΛΛΗΝΙΚΑ ΠΕΤΡΕΛΑΙΑ (ΚΟ)	11,228	120,740	5.31%	---	---	---	---	42,606
EYDARBOR	ΕΥΔΑΠ (ΚΟ)	1,500	2,177	5.31%	---	---	---	---	17,780
INLOTBOR	ΙΝΤΡΑΛΟΤ (ΚΟ)	2	63,996	5.31%	---	---	---	---	803
MOHBOR	ΜΟΤΟΡ ΟΙΛ (ΚΟ)	919	63,993	5.31%	---	---	---	---	47,256
MYTILBOR	ΜΥΤΙΛΗΝΑΙΟΣ (ΚΟ)	2,566	198,680	5.31%	500	2.65%	---	---	4,165
PPABOR	ΟΛΠ (ΚΟ)	368	1,263	5.31%	---	---	---	---	2,901
OPARBOR	ΟΠΑΠ (ΚΟ)	6,800	172,840	5.31%	1,800	2.85%	---	---	814,784
HTOBOR	ΟΤΕ (ΚΟ)	6,281	97,785	5.31%	---	---	---	---	355,094
TREIRBOR	ΠΕΙΡΑΙΩΣ ΤΡΑΠΕΖΑ (ΚΟ)	306	955	5.31%	---	---	---	---	7,458,297
PLAISBOR	ΠΛΑΙΣΙΟ COMPUTERS (ΚΟ)	---	---	---	---	---	---	---	---
SARBOR	ΣΑΡΑΝΤΗΣ ΓΡ. (ΚΟ)	270	3,982	5.31%	---	---	---	---	195

Σημειώσεις Προϊόντων Δανεισμού

[1] - Πολυμερείς Συμβάσεις Δανειοδοσίας των μεθόδων 8-1, 8-2 και 8-3-3 (σύμφ. Με Αποφ.17 ΔΣ του Χρηματιστηρίου).

[2] - Διμερείς Συμβάσεις Δανειοδοσίας των μεθόδων 8-3-1 και 8-3-2 (σύμφ. Με Αποφ. 20 ΔΣ του Χρηματιστηρίου).

[3] - Τα στοιχεία Συναλλαγές Δανεισμού Τίτλων μέσω ΟΤC δηλώνονται από τους χειριστές ΣΑΤ και αφορούν τις ποσότητες που έχουν καταγραφεί στο ΣΑΤ έως και τη προηγούμενη εργάσιμη ημέρα.

[4] - Μ.Σ.Τ.: - Μέση Σταθμισμένη Τιμή (ως προς τα τεμάχια)

[5] - Τα στοιχεία αφορούν σε ανοιχτές θέσεις πριν την έναρξη της συνεδρίασης

Προϊόν Δανεισμού	Υποκείμενος Τίτλος	Πολυμερείς Συναλλαγές[1]					Διμερείς Συναλλαγές[2]		Δανεισμός Τίτλων μέσω ΟΤC[3]
		Ανοιχτές θέσεις[5]	Προσφερόμενη ποσότητα	Μ.Σ.Τ[4]	Όγκος συναλλαγών	Μ.Σ.Τ[4]	Όγκος συναλλαγών	Μ.Σ.Τ[4]	Όγκος συναλλαγών
TENERGYBOR	ΤΕΡΝΑ ΕΝΕΡΓΕΙΑΚΗ (ΚΟ)	1,500	30,955	5.31%	---	---	---	---	---
TITKBOR	ΤΙΤΑΝ (ΚΟ)	1,329	206,352	5.31%	---	---	---	---	16,704
EUROBBOR	ΤΡΑΠΕΖΑ EUROBANK ERGASIAS (ΚΟ)	1,655	118,357	5.31%	---	---	---	---	9,686,642

**Σημειώσεις Προϊόντων Δανεισμού**

[1] - Πολυμερείς Συμβάσεις Δανειοδοσίας των μεθόδων 8-1, 8-2 και 8-3-3 (σύμφ. Με Αποφ.17 ΔΣ του Χρηματιστηρίου).

[2] - Διμερείς Συμβάσεις Δανειοδοσίας των μεθόδων 8-3-1 και 8-3-2 (σύμφ. Με Αποφ. 20 ΔΣ του Χρηματιστηρίου).

[3] - Τα στοιχεία Συναλλαγές Δανεισμού Τίτλων μέσω ΟΤC δηλώνονται από τους χειριστές ΣΑΤ και αφορούν τις ποσότητες που έχουν καταγραφεί στο ΣΑΤ έως και τη προηγούμενη εργάσιμη ημέρα.

[4] - Μ.Σ.Τ.: - Μέση Σταθμισμένη Τιμή (ως προς τα τεμάχια)

[5] - Τα στοιχεία αφορούν σε ανοιχτές θέσεις πριν την έναρξη της συνεδρίασης

**Κωδικό και ονομασίες Κλάδων Οικονομικής Δραστηριότητας του Χρηματιστηρίου Αθηνών**

533 - Διυλιστήρια	537 - Καθετοποιημένες Εταιρ. Πετρελαίου & Φυσικού Αερίου
1353 - Βασικά Χημικά	1357 - Εξειδικευμένα Χημικά
1753 - Αλουμίνιο	1755 - Μη Σιδηρούχα Μέταλλα
1757 - Χάλυβας	1775 - Ορυχεία
2353 - Οικοδομικά Υλικά & Εξαρτήματα	2357 - Κατασκευές
2723 - Υλικά Συσκευασίας	2727 - Διαφοροποιημένες Βιομηχανίες
2733 - Ηλεκτρικά Μέρη & Εξοπλισμός	2753 - Εμπορικά Οχήματα και Φορτηγά
2757 - Μηχανήματα Βιομηχανικού Εξοπλισμού	2773 - Θαλάσσιες Μεταφορές
2777 - Υπηρεσίες Μεταφορών	2791 - Υποστηρικτικές Υπηρεσίες προς Επιχειρήσεις
2797 - Προμηθευτές Βιομηχανίας	3535 - Απόσταξη & Οινοπαραγωγή
3537 - Αναψυκτικά	3573 - Γεωργία & Αλιεία
3577 - Τρόφιμα	3722 - Διαρκή Καταναλωτικά Αγαθά
3726 - Έπιπλα	3728 - Κατασκευή Κατοικιών
3747 - Παιχνίδια	3763 - Ρουχισμός & Αξεσουάρ
3765 - Υποδήματα	3767 - Είδη Προσωπικής Φροντίδας
3785 - Καπνός	4533 - Ιατρικές Υπηρεσίες
4535 - Ιατρικός Εξοπλισμός	4577 - Φαρμακευτικά Προϊόντα
5337 - Λιανικό & Χονδρικό Εμπόριο Τροφίμων	5371 - Εμπόριο Ενδυμάτων
5373 - Γενικό Εμπόριο	5375 - Οικιακός Εξοπλισμός
5379 - Εξειδικευμένο Λιανικό Εμπόριο	5553 - Τηλεόραση & Ψυχαγωγία
5555 - Διαφήμιση	5557 - Εκδόσεις
5751 - Αεροπορικές Εταιρείες	5752 - Τυχερά Παιχνίδια
5753 - Ξενοδοχεία	5755 - Υπηρεσίες Αναψυχής
5757 - Εστίαση	5759 - Ταξίδια & Τουρισμός
6535 - Σταθερή Τηλεφωνία	6575 - Κινητή Τηλεφωνία
7535 - Συμβατικός Ηλεκτρισμός	7537 - Εναλλακτικός Ηλεκτρισμός
7577 - Ύδρευση	8355 - Τράπεζες
8534 - Μεσίτες Ασφαλίσεων	8536 - Ασφάλειες Ιδιοκτησίας & Ζημιών
8633 - Συμμετοχές & Ανάπτυξη Ακίνητης Περιουσίας	8637 - Υπηρεσίες Ακίνητης Περιουσίας
8671 - Ε.Ε.Α.Π. Βιομηχανικών & Επαγγελματικών Χώρων	8674 - Διαφοροποιημένες Ε.Ε.Α.Π.
8675 - Εξειδικευμένες Ε.Ε.Α.Π.	8775 - Εξειδικευμένες Χρηματοοικονομικές Υπηρεσίες
8777 - Επενδυτικές Υπηρεσίες	8985 - Εταιρείες Επενδύσεων
9533 - Υπηρεσίες Ηλεκτρονικών Υπολογιστών	9535 - Διαδίκτυο
9537 - Λογισμικό	9572 - Υλικό Υπολογιστών
9574 - Ηλεκτρονικός Εξοπλισμός Γραφείων	9578 - Εξοπλισμός Τηλεπικοινωνιών
12003 - Διαπραγματεύσιμα Αμοιβαία Κεφάλαια	



**ATHEXGROUP**

*Όμιλος Χρηματιστηρίου Αθηνών*

Λεωφ. Αθηνών 110 104 42 Αθήνα

110, Athinon Ave. GR 104 42 Athens

tel. (+30)210-33.66.800, fax (+30)210-33.66.101

[www.athexgroup.gr](http://www.athexgroup.gr)