



ATHEXGROUP
Athens Exchange Group

Ελληνικά Χρηματιστήρια - Χρηματιστήριο Αθηνών Α.Ε. Συμμετοχών



2016

δελτίο ημερησίων συναλλαγών

daily official list

Δευτέρα, 11 Ιουλίου, 2016

Έτος: 137 Αύξων Αριθμός Συνεδρίασης: 128



Αποποίηση Ευθύνης:

Η εταιρεία Ελληνικά Χρηματιστήρια-Χρηματιστήριο Αθηνών Ανώνυμη Εταιρεία Συμμετοχών καταβάλλει κάθε δυνατή προσπάθεια ώστε να διασφαλίσει ότι οι πληροφορίες και τα λοιπά στοιχεία που εμφανίζονται στο Ημερήσιο Δελτίο Τιμών (Η.Δ.Τ.) είναι ορθά και πλήρη αλλά δεν έχει καμία ευθύνη για ενδεχόμενο λάθος ή παράλειψη στοιχείων και / ή ευθύνη σχετικά με την ακρίβεια, αξιοπιστία, επικαιροποίηση και πληρότητα των παραπάνω πληροφοριών και στοιχείων ή ευθύνη προερχόμενη άμεσα ή έμμεσα από την χρήση των παραπάνω πληροφοριών.

Η Εταιρία δεν έχει καμία ευθύνη για την ακρίβεια των στοιχείων που περιλαμβάνονται στις ανακοινώσεις των εισηγμένων εταιρειών. Πιθανές προσβολές δικαιωμάτων τρίτων από το περιεχόμενο των ανακοινώσεων συνιστούν αποκλειστική ευθύνη του αποστολέα των ανακοινώσεων.

Όλα τα αναγραφόμενα στο Η.Δ.Τ. στοιχεία παρέχονται μόνο για τους σκοπούς της πληροφόρησης και δεν συνιστούν παροχή επενδυτικών συμβουλών ή πρόσκληση για επένδυση σε κινητές αξίες που διαπραγματεύονται στο Χρηματιστήριο Αθηνών.

Αναγνωρίζεται και συμφωνείται ότι όλα τα δικαιώματα επί των πληροφοριών που εμφανίζονται στο Η.Δ.Τ. θα αποτελούν κυριότητα της εταιρίας και οποιοδήποτε άλλο δικαίωμα συμπεριλαμβανομένου του δικαιώματος πνευματικής ιδιοκτησίας, σήματος κλπ. ανήκουν στο Χρηματιστήριο Αθηνών.

Τα ανωτέρω στοιχεία αποτελούν ιδιοκτησία της Εταιρίας και προστατεύονται σύμφωνα με τις διατάξεις περί πνευματικής ιδιοκτησίας. Απαγορεύεται α) η με οποιοδήποτε τρόπο ή μέσω αναπαραγωγή, αναδημοσίευση, τροποποίηση, αντιγραφή, πώληση, μετάδοση ή διανομή του συνόλου ή μέρους τους, χωρίς αναφορά στην πηγή και β) η εμπορική εκμετάλλευση των στοιχείων από τρίτους.

Η Εταιρία δεν φέρει καμία ευθύνη προερχόμενη άμεσα ή έμμεσα από χρήση ή τυχόν αλλοίωση των ανωτέρω στοιχείων όταν αυτά χρησιμοποιούνται από

Ελληνικά Χρηματιστήρια - Χρηματιστήριο Αθηνών Α.Ε. Συμμετοχών

Λεωφόρος Αθηνών 110, 10442 Αθήνα, Τηλ: (210) 33.66.800, Fax: (210) 32.13.938

www.helex.gr

Χρηματιστηριακό Κέντρο Θεσσαλονίκης

Κατούνη 16-18, Θεσ/νίκη 546 25, Τηλ: (2310) 567.667, Fax: (2310) 530.455

Συνεγγυητικό Κεφάλαιο Εξασφάλισης Επενδυτικών Υπηρεσιών

Φειδίου 14-16, Αθήνα 106 78, Τηλ: (210) 33.04.682, Fax: (210) 33.04.155

Επιτροπή Κεφαλαιαγοράς

Κολοκοτρώνη 1 & Σταδίου 1, Αθήνα 105 62, Τηλ: (210) 33.77.100, Fax: (210) 33.77.173

Πίνακας Περιεχομένων

Ενότητα 1: Στατιστικά Στοιχεία Χρεογράφων, Παραγωγών και Δανεισμού

- Οι Αγορές Χρεογράφων Παραγωγών Δανεισμού
- Χρηματιστηριακοί Δείκτες
- Αναλυτικά Στοιχεία Συναλλαγών Αγοράς Χρεογράφων
- Στοιχεία Συναλλαγών Κλάδων Χρηματιστηρίου Αθηνών & Χρηματοοικονομικών Προϊόντων (Δ.Α.Κ.)
- Οι 10 Μετοχές με τη μεγαλύτερη Άνοδο & Πτώση
- Αναλυτικά Στοιχεία Συναλλαγών Αγοράς Παραγωγών

Ενότητα 2: Αναλυτικά Στοιχεία Συναλλαγών Χρεογράφων

- Αναλυτικά Στοιχεία Συναλλαγών Χρεογράφων
- Σημειώσεις Χρεογράφων

Ενότητα 3: Στοιχεία Συναλλαγών Χρεογράφων

- Στοιχεία Συναλλαγών Πακέτων
- Στοιχεία Συναλλαγών Δικαιωμάτων

- Στοιχεία Δανεισμού Τίτλων
- Στοιχεία Συναλλαγών Εκποιήσεων
- Στοιχεία Συναλλαγών Εκποιήσεων Ενσώματων Ονομαστικών Μετοχών
- Στοιχεία Ενεργητικού Διαπραγματεύσιμων Αμοιβαίων Κεφαλαίων (Δ.Α.Κ.)
- Χαρακτηριστικά Διαπραγματεύσιμων Αμοιβαίων Κεφαλαίων (Δ.Α.Κ.)

Ενότητα 4: Ανακοινώσεις

Ενότητα 5: Ομόλογα Διαπραγματεύσιμα στην Αγορά Αξιών Σταθερού Εισοδήματος

- Ομολογιακά Δάνεια Επιχειρήσεων
- Ομόλογα Ελληνικού Δημοσίου
- Έντοκα Γραμμάτια & Zero Coupon Ομόλογα Ελληνικού Δημοσίου
- Ομόλογα Ελληνικού Δημοσίου Διαπραγματεύσιμα με τη Μέθοδο Εκφώνησης - Αντιφώνησης
- Ομόλογα Κρατικών Τραπεζών

Ενότητα 6: Πρόσθετα Στοιχεία Ενημέρωσης

- Πίνακας Μελών Χρηματιστηρίου Αθηνών και Μελών ΕΤ.ΕΚ.
- Πίνακας Μετοχών Υπό Ειδική Διαπραγμάτευση
- Γνωστοποιήσεις Συναλλαγών - Κατάλογος Υπόχρεων Προσώπων

Ενότητα 7: Αναλυτικά Στοιχεία Συναλλαγών Αγοράς Παραγωγών

- Συμβόλαια Μελλοντικής Εκπλήρωσης σε Δείκτες
- Συμβόλαια Μελλοντικής Εκπλήρωσης σε Μετοχές
- Δικαιώματα Προαίρεσης σε Δείκτες
- Δικαιώματα Προαίρεσης σε Μετοχές
- Στοιχεία Συναλλαγών Προϊόντων Δανεισμού

Παράρτημα Α: Κωδικοί και ονομασίες Κλάδων Οικονομικής Δραστηριότητας του Χρηματιστηρίου Αθηνών

Οι Αγορές Χρεογράφων Παραγώγων Δανεισμού

Γενικός Δείκτης Τιμών και Αξία Συναλλαγών Μετοχών και Παραγώγων

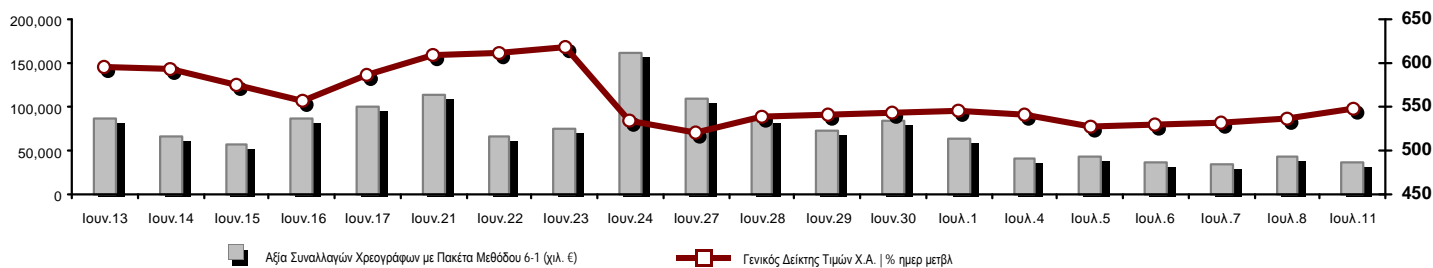

Κεφαλαιοποίηση Χ.Α. (εκατ €)**:	39,209.68	Συνολικές Ανοικτές Θέσεις σε Παράγωγα	243,052
Ημερήσια μεταβολή: εκατ. € %	691.11 1.79%	Ανοικτές θέσεις σε ΣΜΕ επί Δεικτών % ημερ μετβλ	6,449 3.00%
Μέση ετήσια Κεφ/ποίηση: εκατ. € % Μετβλ. Μέση προηγ. έτος	40,810.10 -6.52%	Ανοικτές θέσεις σε ΣΜΕ επί μετοχών % ημερ μετβλ	234,052 -0.42%
Γενικός Δείκτης Τιμών Χ.Α. % ημερ μετβλ	548.09 2.05%	Ανοικτές θέσεις σε Δικαιώματα επί Δεικτών % ημερ μετβλ	1,820 19.11%
Κεφαλαιοποίηση Γενικού Δείκτη (εκατ. €)	34,769.12	Ανοικτές θέσεις σε Δικαιώματα επί μετοχών % ημερ μετβλ	731 0.00%
Ημερήσια μεταβολή (εκατ. €)	687.55		
Αξία Συναλλαγών Χρεογράφων με Πακέτα Μεθόδου 6-1 (χιλ. €)	35,622.05	Πλήθος Συμβολαίων Παραγώγων:	61,461
Ημερήσια μεταβολή: χιλ. € %	-6,551.43 -15.53%	Ημερήσια μεταβολή: τμχ %	-57,040 -48.13%
Μέση Αξία Συν/γών ΥΙD: χιλ. € % Μετβλ Μέση προηγ. έτος	74,086.32 -13.43%	Μέσος Όγκος Συμβ. ΥΙD: χιλ. € % Μετβλ Μέσο προηγ. έτος	70,436 7.19%
Αξία Συναλλαγών Πακέτων Μεθόδου 6-1 (χιλ. €)	1,182.03	Πλήθος Πράξεων Παραγώγων:	2,447
Αξία Συναλλαγών Πακέτων Μεθόδου 6-2 & 6-3 (χιλ. €)	0.00	Ημερήσια μεταβολή: πλήθος %	-760 -23.70%
Αξία Συναλλαγών Ομολόγων (χιλ. €)	0.00	Μέσο Πλήθος Πράξεων ΥΙD: χιλ. € % Μετβλ Μέσο προηγ. έτος	3,009 -7.91%
Όγκος Συναλλαγών Χρεογράφων με Πακέτα Μεθόδου 6-1 (χιλ. Τμχ)	69,741.53	Συνολικές Ανοικτές Θέσεις σε Δανεισμό	842,518
Ημερήσια μεταβολή: χιλ. τμχ %	-25,335.01 -26.65%	Ημερήσια μεταβολή: τμχ %	1,370 0.16%
Μέσος Όγκος Συν/γών ΥΙD: χιλ. τμχ % Μετβλ Μέσο προηγ. έτο	125,203.61 -34.98%	Πλήθος Συναλλαγών Δανεισμού (Πολυμερής/Διμερής)	151,370
Όγκος Συναλλαγών Πακέτων Μεθόδου 6-1 (χιλ. Τεμάχια)	1,640.44	Ημερήσια μεταβολή: τμχ %	-793,183 -83.97%
Όγκος Συναλλαγών Πακέτων Μεθόδου 6-2 & 6-3 (χιλ. Τεμάχια)	0.00	Πλήθος Πολυμερών Συναλλαγών	1,370
Όγκος Συναλλαγών Ομολόγων (χιλ. τεμάχια)	0.00	Πλήθος Διμερών Συναλλαγών	150,000
Πλήθος Πράξεων Χρεογράφων με Πακέτα Μεθόδου 6-1	14,635	Πλήθος Πράξεων Δανεισμού:	6
Ημερήσια μεταβολή: πλήθος %	-3,150 -17.71%	Ημερήσια μεταβολή: χιλ. € %	-27 -81.82%
Μέσο Πλήθος Πράξεων ΥΙD: χιλ. € % Μετβλ Μέσο προηγ. έτος	23,185 -14.10%	Πλήθος Πράξεων Πολυμερών Συναλλαγών	4
Πλήθος πακέτων Μεθόδου 6-1	2	Πλήθος Πράξεων Διμερών Συναλλαγών	2
Πλήθος πακέτων Μεθόδου 6-2 & 6-3	0		
Πλήθος συναλλαγών Ομολόγων	0		

Κεφαλαιοποίηση Χ.Α. (εκατ €)**

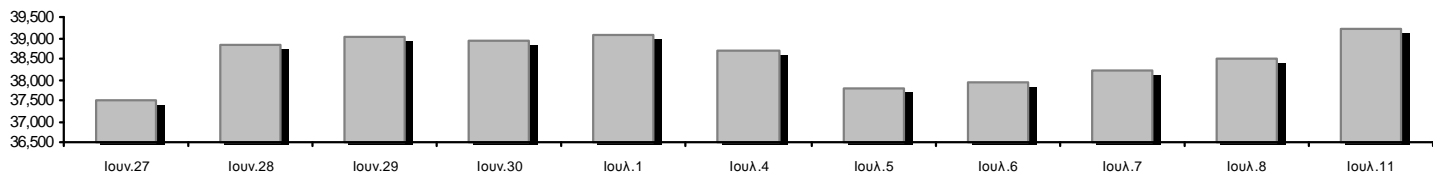

Ημερήσια Διακύμανση Γενικού Δείκτη Τιμών Χρηματιστηρίου Αθηνών



Χρηματιστηριακοί Δείκτες

Όνομασία Δείκτη	11/07/2016	08/07/2016	Δ μον.	Δ %	Κατώτερη	Ανώτερη	Κατ.έτους	Ανωτ.έτους	Ετησ. μεταβ.
Γενικός Δείκτης Τιμών Χ.Α.	548.09 #	537.10	10.99	2.05%	535.30	548.09	420.82	658.99	-13.19% Ε
FTSE/X.A. Large Cap	1,472.70 #	1,438.09	34.61	2.41%	1,432.96	1,472.70	1,075.20	1,868.90	-19.67% Ε
FTSE/X.A. Mid Cap	657.73 #	651.41	6.32	0.97%	647.92	659.31	515.21	820.16	-19.44% Ε
FTSE/X.A.-Χ.Α.Κ. Τραπεζικός Δείκτης	528.85 #	506.74	22.11	4.36%	502.28	528.85	271.40	938.40	-40.71% Ε
FTSE/X.A. Διεθνούς Δραστηριοποίησης Plus	1,212.80 #	1,196.98	15.82	1.32%	1,194.56	1,212.80	1,031.55	1,388.54	-4.85% Ε
FTSE/X.A. Διεθνούς Δραστηριοποίησης	1,399.37 #	1,378.63	20.74	1.50%	1,372.32	1,399.37	1,129.41	1,579.62	-1.92% Ε
FTSE/X.A. Mid & Small Cap Θεμελιωδών Μεγεθών	1,156.91 Ε	1,160.68	-3.77	-0.32%	1,153.15	1,162.99	1,066.64	1,261.08	-7.86% Ε
Greece & Turkey 30 Δείκτης Τιμών	474.66 #	468.01	6.65	1.42%	471.14	474.96	396.10	527.12	2.25% #
Δείκτης Τιμών Μεσαίας & Μικρής Κεφαλαιοπ. Χ.Α.	2,099.55 Ε	2,099.85	-0.30	-0.01%	2,081.04	2,109.41	1,848.24	2,213.61	-3.33% Ε
FTSE/X.A. Δείκτης Αγοράς	361.48 #	353.13	8.35	2.36%	351.91	361.48	265.17	457.53	-19.66% Ε
Δείκτης FTSE Med	4,600.63 #	4,582.77	17.86	0.39%			4,396.47	5,530.53	-16.81% Ε
Δείκτης Συνολικής Απόδοσης Γενικού Δείκτη Χ.Α.	830.87 #	814.21	16.66	2.05%	811.48	830.87	626.16	986.51	-11.55% Ε
FTSE/X.A. Large Cap Συνολικής Απόδοσης	2,070.90 #	2,022.24	48.66	2.41%			1,574.40	2,572.00	-18.11% Ε
FTSE/X.A. Large Cap Net Συνολικής Απόδοσης	617.81 #	603.29	14.52	2.41%	601.14	617.81	443.06	773.01	-18.23% Ε
FTSE/X.A. Mid Cap Συνολικής Απόδοσης	808.62 #	800.85	7.77	0.97%			669.55	1,008.35	-19.44% Ε
FTSE/X.A.-Χ.Α.Κ. Τραπεζικός Δείκτης Συνολ. Απόδ.	505.37 #	484.24	21.13	4.36%			318.40	895.04	-41.90% Ε
Greece & Turkey 30 Δείκτης Συνολικής Απόδοσης	592.27 #	585.29	6.98	1.19%			0.00	660.49	2.88% #
Ελληνικός Δείκτης Mid & Small Cap	687.24 #	676.10	11.14	1.65%	674.47	687.24	560.15	786.32	-3.96% Ε
FTSE/X.A. Τράπεζες	698.74 #	669.53	29.21	4.36%	663.63	698.74	358.60	1,239.80	-40.70% Ε
FTSE/X.A. Χρηματοοικονομικές Υπηρεσίες	892.11 #	871.99	20.12	2.31%	868.52	898.36	634.69	1,179.09	-8.40% Ε
FTSE/X.A. Βιομηχανικά Προϊόντα & Υπηρεσίες	1,520.04 #	1,487.51	32.53	2.19%	1,487.04	1,520.04	1,369.56	1,844.00	-16.70% Ε
FTSE/X.A. Εμπόριο	2,656.36 #	2,571.61	84.75	3.30%	2,549.69	2,656.36	1,826.41	3,004.11	5.16% #
FTSE/X.A. Ακίνητης Περιουσίας	2,459.45 #	2,453.12	6.33	0.26%	2,417.06	2,482.78	2,154.15	2,621.31	1.63% #
FTSE/X.A. Προσωπικά & Οικιακά Προϊόντα	5,665.92 #	5,547.64	118.28	2.13%	5,495.16	5,665.92	4,433.32	6,333.20	11.90% #
FTSE/X.A. Τρόφιμα & Ποτά	6,792.64 #	6,699.64	93.00	1.39%	6,684.56	6,815.15	5,952.97	7,376.68	-7.92% Ε
FTSE/X.A. Πρώτες Ύλες	1,706.89 #	1,689.29	17.60	1.04%	1,671.70	1,715.69	1,200.24	1,997.24	4.42% #
FTSE/X.A. Κατασκευές & Υλικά	1,910.79 #	1,886.61	24.18	1.28%	1,880.83	1,914.59	1,500.04	2,343.14	1.73% #
FTSE/X.A. Πετρέλαιο & Αέριο	2,241.88 Ε	2,245.36	-3.48	-0.15%	2,224.89	2,260.12	1,860.37	2,657.42	-7.05% Ε
FTSE/X.A. Χημικά	6,855.19 ~	6,855.19	0.00	0.00%	6,855.19	6,904.50	6,190.46	7,375.62	0.63% #
FTSE/X.A. Μέσα Ενημέρωσης	2,143.33 Ε	2,205.76	-62.43	-2.83%	2,143.33	2,205.76	1,373.39	2,247.37	45.07% #
FTSE/X.A. Ταξίδια & Αναψυχή	1,187.20 #	1,167.26	19.94	1.71%	1,158.22	1,187.20	982.74	1,426.44	-16.68% Ε
FTSE/X.A. Τεχνολογία	608.82 #	605.67	3.15	0.52%	600.67	613.18	489.05	639.30	6.44% #
FTSE/X.A. Τηλεπικοινωνίες	2,273.62 #	2,237.84	35.78	1.60%	2,235.09	2,287.39	1,802.93	2,669.99	-10.61% Ε
FTSE/X.A. Υπηρεσίες Κοινής Ωφέλειας	1,462.60 #	1,414.53	48.07	3.40%	1,409.84	1,463.37	1,136.34	1,734.68	-12.71% Ε
Δείκτης Όλων των Μετοχών Χ.Α.	138.25 #	135.77	2.48	1.82%	138.25	138.25	113.39	165.22	-15.92% Ε
Ελληνικός Δείκτης Εταιρικών Ομολόγων	104.00 Ε	104.15	-0.15	-0.15%			96.90	104.75	3.50% #
Ελληνικός Δείκτης Τιμών Εταιρικών Ομολόγων	95.23 Ε	95.38	-0.16	-0.16%			90.43	96.36	0.50% #

Σημείωση 1: Το κλείσιμο των Δεικτών FTSE/Med 100, Greece & Turkey 30 Pr & Rt, Ελληνικός Δείκτης Εταιρικών Ομολόγων και, Ελληνικός Δείκτης Τιμών Εταιρικών Ομολόγων αφορούν την συνεδρίαση της 07/07/2016.

Σημείωση 2: Ο Ελληνικός Δείκτης Mid & Small Cap είναι Customized δείκτης υπολογιζόμενος από το Χρηματιστήριο Αθηνών.

Χρηματιστηριακοί Δείκτες

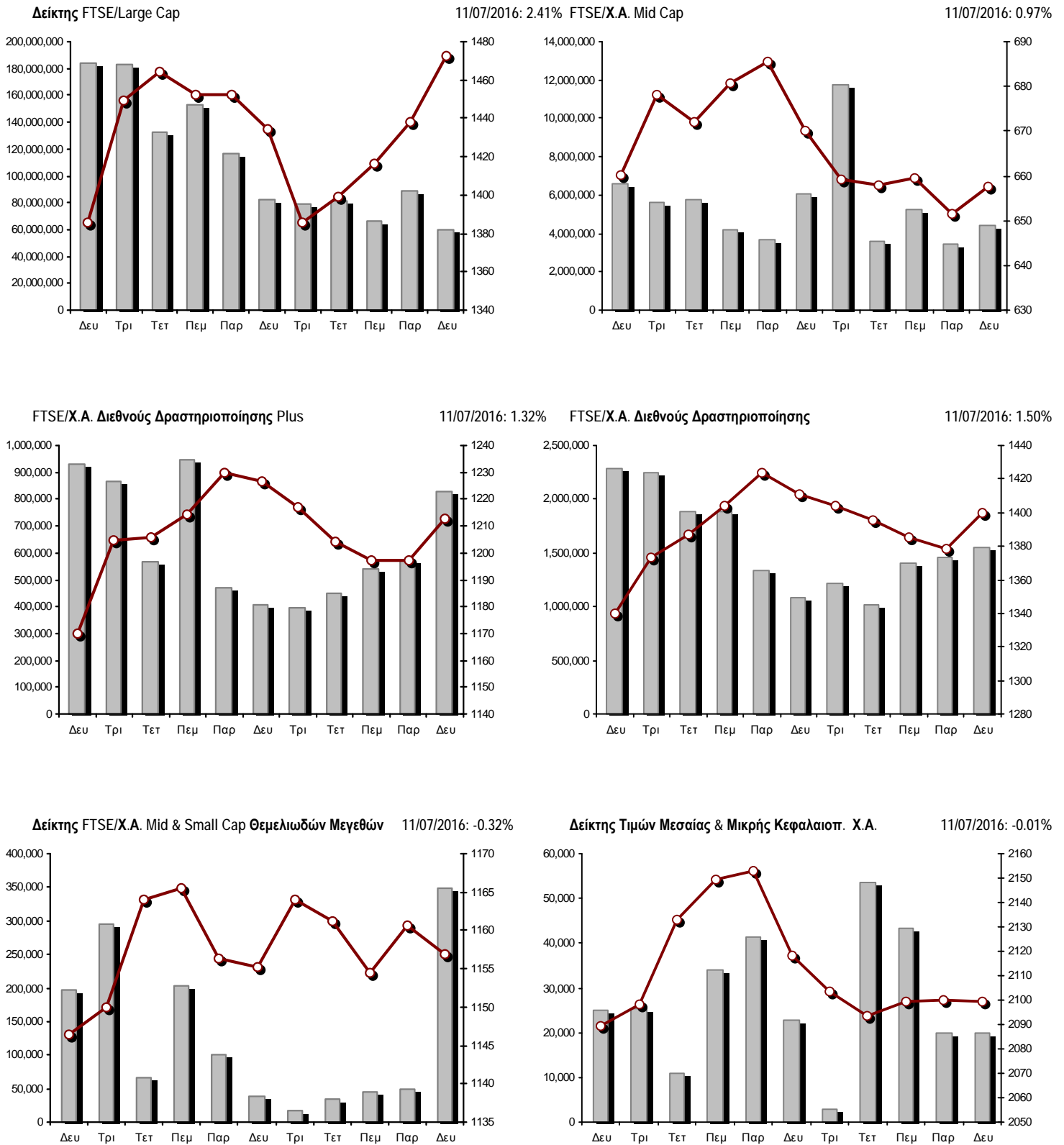

■ Όγκος συναλλαγών δεικτών

— Τιμές κλεισίματος δεικτών

Αναλυτικά Στοιχεία Συναλλαγών Αγοράς Χρεογράφων

	Όλα τα Χρεόγραφα	Κύρια Αγορά	Χαμηλή Διασπορά	Λοιπές Κατηγορίες (*)	Διαπραγματεύσιμα Αμοιβαία Κεφάλαια	Τίτλοι Παραστατικοί (Warrants)
Σύνολα	103	82	5	11	3	2
Ανοδικές / Καθοδικές / Σταθερές:	60 / 25 / 18	53 / 19 / 10	2 / 1 / 2	2 / 5 / 4	3 / 0 / 0	0 / 0 / 2
Κεφαλαιοποίηση Χ.Α. (εκατ €) **	39,209.68	36,434.45	2,646.18	129.05		
Μέση Ημερήσια Αξία Συνγών (χιλ. €)	74,086.32	73,949.07	150.07	11.65	22.14	15.50
Αξία Συναλλαγών	35,622.05	35,598.04	15.45	3.80	4.67	0.09
Κύριος Πίνακας:	34,440.02	34,416.01	15.45	3.80	4.67	0.09
Προσυμφωνημένων Συναλλαγών 6_1_2_3:	1,182.03	1,182.03	0.00	0.00	0.00	0.00
Πίνακας Εκποιήσεων:	0.00	0.00	0.00	0.00	0.00	0.00
Πίνακας Ειδικών Όρων:	0.00	0.00	0.00	0.00	0.00	0.00
Μέσος Ημερήσιος Όγκος Συναλλαγών	125,203,609	118,073,923	163,756	109,592	10,693	6,970,935
Όγκος Συναλλαγών	69,741,532	69,646,704	5,043	66,417	329	23,039
Κύριος Πίνακας:	68,101,092	68,006,264	5,043	66,417	329	23,039
Προσυμφωνημένων Συναλλαγών 6_1_2_3:	1,640,440	1,640,440	0	0	0	0
Πίνακας Εκποιήσεων:	0	0	0	0	0	0
Πίνακας Ειδικών Όρων:	0	0	0	0	0	0
Μέσο Ημερήσιο Πλήθος Πράξεων	23,185	23,008	34	60	4	79
Αριθμός Πράξεων	14,635	14,547	28	46	5	9
Κύριος Πίνακας:	14,633	14,545	28	46	5	9
Προσυμφωνημένων Συναλλαγών 6_1_2_3:	2	2	0	0	0	0
Πίνακας Εκποιήσεων:	0	0	0	0	0	0
Πίνακας Ειδικών Όρων:	0	0	0	0	0	0

(*) Απεικονίζονται αθροιστικά τα αναλυτικά στοιχεία συναλλαγών των μετοχών που διαπραγματεύονται στις Κατηγορίες: Προς Διαγραφή & Επιτήρησης. (**) Δεν περιλαμβάνεται η Κεφαλαιοποίηση των εταιρειών που βρίσκονται σε κατάσταση Αναστολής.

Στοιχεία Συναλλαγών Κλάδων Χρηματιστηρίου Αθηνών & Χρηματοοικονομικών Προϊόντων (Δ.Α.Κ.)

Κωδικός	Κλάδοι	Ανοδικές / Καθοδικές / Σταθερές	Αριθμός Πράξεων	Όγκος Συναλλαγών	Αξία Συναλλαγών	% στη Συνολική Αξία
12000	- Χρηματοοικονομικά Προϊόντα	3 / 0 / 0	5	329	4,674.36	0.01%
8600	- Ακίνητη Περιουσία	2 / 2 / 1	221	26,834	110,988.81	0.31%
8500	- Ασφάλειες	0 / 0 / 1	3	165	258.45	0.00%
2700	- Βιομηχανικά Προϊόντα & Υπηρεσίες	10 / 1 / 3	488	175,664	302,096.09	0.85%
5300	- Εμπόριο	3 / 0 / 0	151	24,339	429,631.76	1.21%
2300	- Κατασκευές & Υλικά Κατασκευών	5 / 3 / 3	1,055	472,185	3,654,994.40	10.26%
5500	- Μέσα Ενημέρωσης	0 / 2 / 0	5	7,090	732.70	0.00%
500	- Πετρέλαιο & Αέριο	1 / 1 / 0	525	99,097	540,346.92	1.52%
3700	- Προσωπικά & Οικιακά Αγαθά	6 / 3 / 1	405	122,069	1,072,833.02	3.01%
1700	- Πρώτες Ύλες	5 / 0 / 0	305	65,889	190,596.10	0.54%
5700	- Ταξίδια & Αναψυχή	4 / 3 / 1	951	681,860	2,447,552.32	6.87%
9500	- Τεχνολογία	1 / 4 / 1	134	23,921	33,179.16	0.09%
6500	- Τηλεπικοινωνίες	1 / 0 / 0	393	261,159	2,143,763.98	6.02%
8300	- Τράπεζες	6 / 1 / 2	7,783	62,577,316	21,709,501.54	60.94%
3500	- Τρόφιμα & Ποτά	4 / 3 / 1	211	142,482	589,183.05	1.65%
4500	- Υγεία	2 / 1 / 1	51	60,393	9,076.72	0.03%
7500	- Υπηρεσίες Κοινής Ωφέλειας	4 / 1 / 0	1,115	499,955	1,385,210.21	3.89%
1300	- Χημικά	1 / 0 / 3	27	9,203	31,118.54	0.09%
8700	- Χρηματοοικονομικές Υπηρεσίες	2 / 0 / 0	807	4,491,582	966,313.85	2.71%

Οι 10 Μετοχές με τη μεγαλύτερη Άνοδο & Πτώση

Κύρια Αγορά

Μετοχές με τη μεγαλύτερη Θετική μεταβολή τιμής	Τιμή κλεισ.	Μεταβ.	Μετοχές με τη μεγαλύτερη Αρνητική μεταβολή τιμής	Τιμή κλεισ.	Μεταβ.
ΝΗΡΕΥΣ (ΚΟ)	0.191	10.41% #	ΙΝΤΡΑΛΟΤ (ΚΟ)	0.881	-1.89% α
ΕΛΛΑΚΤΩΡ (ΚΟ)	1.45	7.41% #	ΕΛΛΑΔΟΣ ΤΡΑΠΕΖΑ (ΚΟ)	9.51	-1.45% α
ΔΕΗ (ΚΟ)	2.62	6.07% #	ΕΛΛΗΝΙΚΑ ΠΕΤΡΕΛΑΙΑ (ΚΟ)	3.60	-1.10% α
ΤΡΑΠΕΖΑ EUROBANK ERGASIAS (ΚΟ)	0.555	5.71% #	ΕΥΑΘ (ΚΟ)	3.09	-0.32% α
ALPHA BANK (ΚΟ)	1.70	4.94% #			
ΝΙΟΗΑΛCO SA/ΝV (ΚΑ)	1.25	4.17% #			
ΑΤΤΙCΑ ΒΑΝΚ Α.Τ.Ε. (ΚΟ)	0.080	3.90% #			
FOLLI-FOLLIE (ΚΟ)	18.18	3.29% #			
ΕΘΝΙΚΗ ΤΡΑΠΕΖΑ (ΚΟ)	0.193	3.21% #			
ΑΕΡΟΠΟΡΙΑ ΑΙΓΑΙΟΥ (ΚΟ)	6.80	2.87% #			

Μετοχές με τη μεγαλύτερη Αξία Συναλλαγών	Αξία (χιλ. €)	Μεταβ.	Μετοχές με το μεγαλύτερο Όγκο Συναλλαγών	Όγκος	Μεταβ.
ALPHA BANK (ΚΟ)	9,350.03	4.94% #	ΕΘΝΙΚΗ ΤΡΑΠΕΖΑ (ΚΟ)	24,803,184	3.21% #
ΕΘΝΙΚΗ ΤΡΑΠΕΖΑ (ΚΟ)	4,705.97	3.21% #	ΠΕΙΡΑΙΩΣ ΤΡΑΠΕΖΑ (ΚΟ)	19,815,385	2.74% #
ΤΡΑΠΕΖΑ EUROBANK ERGASIAS (ΚΟ)	4,009.55	5.71% #	ΤΡΑΠΕΖΑ EUROBANK ERGASIAS (ΚΟ)	7,451,767	5.71% #
ΤΙΤΑΝ (ΚΟ)	3,232.75	0.00% -	ALPHA BANK (ΚΟ)	5,646,197	4.94% #
ΠΕΙΡΑΙΩΣ ΤΡΑΠΕΖΑ (ΚΟ)	2,957.15	2.74% #	MARFIN INVESTMENT GROUP (ΚΟ)	4,375,380	1.87% #
ΟΤΕ (ΚΟ)	2,143.76	1.60% #	ΚΥΠΡΟΥ ΤΡΑΠΕΖΑ (ΚΟ)	3,585,706	1.38% #
ΟΠΑΠ (ΚΟ)	1,874.55	1.55% #	ΑΤΤΙCΑ ΒΑΝΚ Α.Τ.Ε. (ΚΟ)	1,244,845	3.90% #
ΔΕΗ (ΚΟ)	1,154.33	6.07% #	ΔΕΗ (ΚΟ)	454,308	6.07% #
JUMBO (ΚΟ)	810.55	2.33% #	ΙΝΤΡΑΛΟΤ (ΚΟ)	335,537	-1.89% α
COCA-COLA HBC AG (ΚΟ)	572.28	1.39% #	ΟΠΑΠ (ΚΟ)	289,115	1.55% #

Σημείωση: Απεικονίζονται οι Μετοχές που δεν ανήκουν στις Κατηγορίες Χαμηλής Διασποράς και Επιτήρησης και πραγματοποιήσαν κατά τη διάρκεια της συνεδρίασης Αξία Συναλλαγών μεγαλύτερη από 10,000 Ευρώ.

Αναλυτικά Στοιχεία Συναλλαγών Αγοράς Παραγώγων

	Αριθμός Πράξεων	Όγκος	Ανοικτές θέσεις
Σ.Μ.Ε. σε Δείκτες	387	2,882	6,449
FTSE/X.A. Large Cap	387	2,882	6,449
Σ.Μ.Ε. σε Μετοχές	1,958	58,075	234,052
ALPHA BANK (ΚΟ)	515	11,115	12,657
COCA-COLA HBC AG (ΚΟ)	0	0	119
ΣΩΛΓΕΙΑ ΚΟΡΙΝΘΟΥ (ΚΟ)	1	2	1,090
ΕΛΛΑΚΤΩΡ (ΚΟ)	26	201	1,599
ΤΡΑΠΕΖΑ EUROBANK ERGASIAS (ΚΟ)	344	6,727	23,925
ΕΥΔΑΠ (ΚΟ)	2	6	143
FOLLI-FOLLIE (ΚΟ)	3	3	109
ΓΕΚ ΤΕΡΝΑ (ΚΟ)	11	62	6,887
GRIVALIA PROPERTIES (ΚΟ)	4	15	43
ΕΛΛΗΝ. ΧΡΗΜΑΤΙΣΤΗΡΙΑ-Χ.Α. (ΚΟ)	9	19	567
ΕΛΛΗΝΙΚΑ ΠΕΤΡΕΛΙΑ (ΚΟ)	19	39	3,755
ΙΝΤΡΑΛΟΤ (ΚΟ)	0	0	534
JUMBO (ΚΟ)	17	59	209
MARFIN INVESTMENT GROUP (ΚΟ)	109	3,535	40,855
ΜΕΤΚΑ (ΚΟ)	5	11	207
ΜΟΤΟΡ ΟΪΛ (ΚΟ)	8	34	324
ΜΥΤΙΛΗΝΑΙΟΣ (ΚΟ)	32	60	2,383
ΕΘΝΙΚΗ ΤΡΑΠΕΖΑ (ΚΟ)	378	23,359	60,771
ΟΠΑΠ (ΚΟ)	45	165	2,708
ΟΤΕ (ΚΟ)	28	255	2,782
ΟΛΠ (ΚΟ)	7	12	624
ΠΕΙΡΑΙΩΣ ΤΡΑΠΕΖΑ (ΚΟ)	227	11,568	60,942
ΔΕΗ (ΚΟ)	122	715	6,808
ΤΕΡΝΑ ΕΝΕΡΓΕΙΑΚΗ (ΚΟ)	2	4	1,208
ΤΙΤΑΝ (ΚΟ)	27	55	277
ΒΙΟΗΑΛCO SA/ΝV (ΚΑ)	17	54	2,526
Δικαιώματα σε Δείκτες	102	504	1,820
FTSE/X.A. Large Cap	102	504	1,820
Δικαιώματα σε Μετοχές	0	0	731
ALPHA BANK (ΚΟ)	0	0	101
ΕΘΝΙΚΗ ΤΡΑΠΕΖΑ (ΚΟ)	0	0	200
ΟΠΑΠ (ΚΟ)	0	0	205
ΟΤΕ (ΚΟ)	0	0	145
ΠΕΙΡΑΙΩΣ ΤΡΑΠΕΖΑ (ΚΟ)	0	0	0
ΔΕΗ (ΚΟ)	0	0	80
Συνολική Δραστηριότητα	2,447	61,461	243,052

Πληθος Χρεογράφων	Ονομα Αξία	Μερίσματα [1]			Ημερ. Τελευτ. Αποκοπής Μέρισμα [2]	Αποκοπή Δικαιώμα	Σημ. Χρεόγραφο	Τιμή κλεισίματος	% μεταβ.	Προηγ. Κλείσιμο-ημ/νία	Άνοιγμα	Κατωτ Τιμή	Ανωτ Τιμή	Τελ Τιμή	Σταθμ Τιμή	Τελευταία ζήτηση [7]	Τελευταία προσφορά [7]	Ρ/Ε μετά φ. Χρήση	Όγκος	Πράξεις	Αξία Συναλλαγών[8]	Χ.Α. Εταιρείας (χιλ. €) [3,5]	Χαμηλό έτους	Υψηλό έτους	Κλάδος [4]	
		2013	2014	2015																						
13,404,440	8.63	---	---	---	02/04/2001	06/03/1992	4822									80@9.20	559@10.00	61.46	2015	---	---	---	133,240.13	5.64	10.00	5753
2,760,000	11.83	8.5	9.3	---	23/06/2015	16/07/1990	4823									1@244.00	1@266.00	13.77	2015	---	---	---	735,540.00	227.20	267.00	3785
106,980,050	2.25	---	---	---	25/07/2008	24/02/2014	5046									500@2.40	---	15.84	2015	---	---	---	256,752.12	2.00	2.45	5759
17,240,776	0.370	---	---	---	14/07/2005	30/09/2003	4827									---	6500@0.419	3.43	2015	---	---	---	8,068.68	0.277	0.520	3577
14,000,000	4.15	---	---	---	23/04/2010	29/06/1999	4815									80@4.60	100@4.75	23.64	2015	249	4	1,165.32	65,520.00	4.20	6.28	8637
191,660,320	0.300	---	---	---	20/07/2009	29/12/2010	4817									1097@1.02	1000@1.08	-(6)-	2015	62	1	65.10	201,243.34	0.490	1.40	5759
255,494,534	3.00	---	---	0.2035	15/04/2016	23/12/2015	5104									300@3.65	900@4.38	18.76	2015	---	---	---	932,555.05	3.22	6.03	8671
22,996,875	1.25	---	---	---	24/06/2011	02/02/2016	5116									---	200@0.959	---	2015	1,000	3	815.00	18,742.45	0.781	1.09	2733
54,888,240	1.13	0.09	---	---	25/04/2014	22/03/2006	5100									300@0.710	182@0.880	---	2015	252	3	221.76	48,301.65	0.611	1.25	8671

Χαμηλή Διασπορά

13,000,000	1.00	---	---	---	01/08/2007	07/04/2000	5093									25@0.165	10@0.198	---	2015	30	3	4.95	2,145.00	0.061	0.530	2353
14,870,100	0.300	---	---	---	15/05/2008	26/09/2011	4844									3000@0.031	---	---	2015	---	---	---	565.06	0.019	0.038	9533
185,373,016	0.300	---	---	---	02/07/2008	28/02/2011	4957									1000@0.069	300@0.080	35.14	2015	5,354	6	449.47	16,089.13	0.050	0.103	5759
312,163	0.300	---	---	---	02/07/2008	28/02/2011	4959									---	---	-(6)-	2015	---	---	---	16,089.13	0.352	1.04	5759
2,969,713	0.300	---	---	---	02/07/2008	28/02/2011	4958									---	---	54.38	2015	---	---	---	16,089.13	0.124	0.240	5759
4,737,503	0.320	---	---	---	22/06/2005	22/09/2015	5115									---	69245@0.238	---	2015	---	---	---	1,184.38	0.250	0.300	3726
16,383,428	0.300	---	---	---	25/06/2002	21/06/2013	4997									---	3010@0.144	---	2015	---	---	---	1,966.01	0.006	0.120	3763
17,579,754	4.16	---	---	---	18/08/2006	02/08/2010	5097									---	97@0.095	---	2015	200	1	20.00	1,757.98	0.038	0.149	2357
77,376,446	0.340	---	---	---	23/05/2005	18/08/2011	5094									1000@0.010	4977@0.011	---	2015	5,000	4	55.00	851.14	0.006	0.013	3722
6,000,000	0.600	---	---	---	13/06/2008	08/04/2004	4886									---	---	---	2015	---	---	---	54.00	0.009	0.009	8534
15,878,748	0.480	---	---	---	10/07/2006	22/03/2004	5095									---	15@0.232	---	2015	---	---	---	4,604.84	0.147	0.318	2357
3,961,300	1.28	---	---	---	29/06/2004	03/08/2000	5080									700@0.118	7606@0.176	---	2015	---	---	---	582.31	0.147	0.300	3763
7,085,888	1.59	---	---	---	02/07/1996	06/09/2010	4690									---	49@3.18	---	2015	---	---	---	22,533.12	3.18	3.97	8633
7,125,216	0.650	---	---	---	01/07/2005	14/12/1999	4955									---	100@0.140	---	2015	---	---	---	1,026.03	0.090	0.180	3573
7,734,375	1.00	---	---	---	09/07/2007	07/01/2011	5112									---	1299@0.033	---	2015	---	---	---	309.38	0.040	0.148	5557
25,179,640	0.600	---	---	---	08/08/1994	19/09/2000	5057									---	10000@0.038	---	2015	38,095	17	1,107.86	804.13	0.025	0.128	3535
1,540,000	0.600	---	---	---	08/08/1994	19/09/2000	5058									---	3000@0.057	---	2015	---	---	---	804.13	0.006	0.062	3535
20,231,328	0.600	---	---	---	15/07/2008	25/06/2004	4879									---	2000@0.130	---	2015	---	---	---	2,630.07	0.070	0.132	3577
18,750,000	0.300	---	---	---	02/07/2001	31/12/2012	4985									---	40066@0.107	---	2015	---	---	---	2,493.75	0.040	0.136	5557
10,186,667	1.35	---	---	---	24/06/2008	02/02/2016	4887									---	1327@0.360	---	2015	---	---	---	3,738.51	0.096	0.380	1757
7,914,480	0.300	---	---	---	23/06/2008	29/06/2011	4888									---	3380@0.580	---	2015	---	---	---	4,590.40	0.360	5.64	5379
1,270,000	0.300	---	---	---	06/07/2007	06/02/2013	5007									---	3000@0.074	---	2015	---	---	---	116.84	0.075	0.167	1757
4,034,950	0.680	---	---	---	01/07/2005	30/12/2010	5114									---	6000@0.052	---	2015	---	---	---	258.24	0.061	0.119	3577
20,255,805	0.300	---	---	---	22/08/2006	02/08/2010	4881									---	705@0.007	---	2015	---	---	---	141.79	0.007	0.070	4533
14,173,104	0.300	---	---	---	11/08/2010	28/11/2013	5055									---	5500@0.040	0.15	2015	---	---	---	694.48	0.024	0.058	2797
21,820,410	0.800	---	---	---	22/05/2008	02/08/2011	4882									---	19953@0.007	---	2015	---	---	---	152.74	0.006	0.028	4533
110,097,185	0.300	---	---	---	04/12/2013	5033										---	---	---	2015	83	2	25.90	34,350.32	0.289	0.784	9535

Πληθος Χρεογράφων	Ονομ. Αξία	Μερίσματα [1]			Ημερ. Τελευτ. Αποκοπής Μέρισμα [2]	Αποκοπή Δικαίωμα	Σημ.	Χρεόγραφο	Τιμή κλεισίματος	% μεταβ.	Προηγ. Κλείσιμο- ημ/νία	Άνοιγμα	Κατωτ Τιμή	Ανωτ Τιμή	Τελ Τιμή	Σταθμ Τιμή	Τελευταία ζήτηση [7]	Τελευταία προσφορά [7]	Ρ/Ε μετά φ.	Χρήση	Όγκος	Πράξεις	Αξία Συναλλαγών[8]	Χ.Α. Εταιρείας (χιλ. €) [3,5]	Χαμηλό έτους	Υψηλό έτους	Κλάδος [4]	
		2013	2014	2015																								
50,593,832	0.300	---	---	---	07/07/2010	07/09/2011	5113	FRIGOGLASS (ΚΟ)	0.140	---	0.140	08/07/2016	0.140	0.135	0.140	0.139	0.140	4180@0.135	9150@0.139	---	2015	13,675	5	1,909.13	7,083.14	0.129	1.87	2757
51,081,030	1.00	---	---	---	20/08/2007	03/09/2007	4912	LANIPHARM (ΚΟ)	0.078	-2.50	€ 0.080	08/07/2016	0.089	0.065	0.089	0.065	0.078	4300@0.065	62366@0.080	---	2015	1,550	3	121.15	3,984.32	0.065	0.155	4577
4,419,616	1.58	---	---	---	21/07/2011	04/03/2015	4983	MEDICON ΕΛΛΑΣ (ΚΟ)	0.650	5.01	# 0.619	08/07/2016	0.650	0.650	0.650	0.650	0.650	---	563@0.650	1.78	2015	5	1	3.25	2,872.75	0.321	0.650	4535
14,967,940	0.500	---	---	---	21/05/2008	04/01/2008	4956	PASAL A.E. (ΚΟ)	0.218	---	0.218	08/07/2016	---	---	---	---	---	---	2500@0.204	---	2015	---	---	---	3,263.01	0.058	0.229	8633
65,326,268	0.530	---	---	---	04/07/2007	19/07/2006	4750	SATO AE (ΚΟ)	0.010	11.11	# 0.009	08/07/2016	0.010	0.010	0.010	0.010	0.010	9900@0.010	---	---	2015	100	1	1.00	653.26	0.008	0.103	3726
13,191,620	0.620	---	---	---	04/08/2010	09/09/2002	4977	YALCO - ΚΩΝΣΤΑΝΤΙΝΟΥ (ΚΑ)	0.096	---	0.096	08/07/2016	---	---	---	---	---	---	1000@0.112	---	2015	---	---	---	1,266.40	0.046	0.143	3722

Προς Διαγραφή

9,567,289	0.300	---	---	---	01/07/2004	19/11/2007	5062	ΜΑΡΑΚ ΗΛΕΚΤΡΟΝΙΚΗ (ΚΟ)	0.298	---	0.298	08/07/2016	---	---	---	---	---	---	19880@0.239	---	2015	---	---	---	2,851.05	0.298	0.298	9578
24,319,250	0.300	---	---	---	09/07/2002	04/07/2007	5111	ΠΡΟΟΔΕΥΤΙΚΗ (ΚΟ)	0.043	---	0.043	08/07/2016	0.043	0.041	0.043	0.041	0.043	6675@0.041	3790@0.051	---	2015	2,325	3	99.33	1,045.73	0.036	0.092	2357
766,000	1.00	---	---	---	01/07/2004	11/12/2012	4937	ΤΡΙΑ ΑΛΦΑ (ΚΟ)	2.59	---	2.59	08/07/2016	---	---	---	---	---	---	14@2.08	---	2015	---	---	---	2,383.29	1.80	2.59	3763
245,000	1.00	---	---	---	19/07/2010	11/12/2012	4938	ΤΡΙΑ ΑΛΦΑ (ΠΟ)	1.63	---	1.63	08/07/2016	---	---	---	---	---	---	191@1.31	---	2015	---	---	---	2,383.29	1.36	1.63	3763
1,130,180	0.440	---	---	---	20/06/2003	02/07/2014	5092	COMPUCON (ΚΟ)	0.006	---	0.006	08/07/2016	---	---	---	---	---	---	6000@0.006	---	2015	---	---	---	6.78	0.006	0.019	9537

Κατάσταση σε Αναστολή

33,301,715	0.320	---	---	---	27/06/2003	08/07/2009	4978	ΑΕΓΕΚ (ΚΟ)	0.043	---	0.043	31/03/2016	---	---	---	---	---	---	---	---	---	---	---	---	1,431.97	0.029	0.072	2357
5,000,000	0.400	---	---	---	03/06/2009	01/09/2014	5087	ΑΛΚΟ ΕΛΛΑΣ (ΚΟ)	0.180	---	0.180	31/03/2015	---	---	---	---	---	---	---	---	---	---	---	---	900.00	0.180	0.180	1753
81,644,555	0.300	---	---	---	01/07/2008	02/09/2002	5098	ΑΤΤΙ - ΚΑΤ (ΚΟ)	0.012	---	0.012	29/05/2015	---	---	---	---	---	---	---	---	---	---	---	---	979.73	0.012	0.012	2357
20,121,710	1.21	---	---	---	27/07/1992	12/03/2003	5002	ΒΑΛΚΑΝ ΑΚΙΝΗΤΑ (ΚΟ)	0.190	---	0.190	29/08/2013	---	---	---	---	---	---	---	---	---	---	---	---	3,823.12	0.190	0.190	8633
33,930,000	0.300	---	---	---	03/07/2006	30/05/2001	4865	ΒΩΒΟΣ ΜΠΑΜΠΗΣ (ΚΟ)	0.304	---	0.304	30/03/2012	---	---	---	---	---	---	---	---	---	---	---	---	10,314.72	0.304	0.304	8633
25,667,143	0.320	---	---	---	03/07/2000	18/12/2007	4548	ΣΑΟΣ (ΚΟ)	1.56	---	0.780	# 31/03/2009	---	---	---	---	---	---	---	---	---	---	---	---	40,040.74	1.56	1.56	2773
30,159,583	0.470	---	---	---	26/06/2008	29/12/2010	5047	ΔΙΑΣ ΙΧΘΥΓΕΙΣ (ΚΟ)	0.050	---	0.050	26/03/2014	---	---	---	---	---	---	---	---	---	---	---	---	1,507.98	0.050	0.050	3573
7,847,611	1.20	---	---	---	01/08/2007	28/09/2011	4939	ΕΔΡΑΣΗ - ΨΑΛΛΙΔΑΣ Χ. (ΚΟ)	0.150	---	0.150	29/11/2012	---	---	---	---	---	---	---	---	---	---	---	---	1,177.14	0.150	0.150	2357
36,748,909	0.730	---	---	---	15/12/2005	13/12/2006	5109	ΕΛ ΒΙΟΜ. ΖΑΧΑΡΗΣ (ΚΑ)	0.075	---	0.075	29/02/2016	---	---	---	---	---	---	---	---	---	---	---	---	2,756.17	0.064	0.150	3577
30,390,000	0.310	---	---	---	18/08/2008	29/12/2006	5099	ΕΛΛΗΝΙΚΕΣ ΙΧΘΥΟΚΑΛΥΡΓΕΙΣ (ΚΟ)	0.070	---	0.070	02/06/2015	---	---	---	---	---	---	---	---	---	---	---	---	2,127.30	0.070	0.070	3573
13,692,227	1.47	---	---	---	07/07/2006	08/10/1999	5049	ΕΛΛΗΝΙΚΗ ΥΦΑΝΤΟΥΡΓΙΑ (ΚΟ)	0.117	---	0.117	31/03/2014	---	---	---	---	---	---	---	---	---	---	---	---	1,601.99	0.117	0.117	3763
5,750,000	0.300	---	---	---	12/12/2008	12/12/2011	4929	ΗΛΕΚΤΡΟΝΙΚΗ ΑΘΗΝΩΝ (ΚΟ)	0.480	---	0.480	28/09/2012	---	---	---	---	---	---	---	---	---	---	---	---	2,760.00	0.480	0.480	5375
21,920,570	0.300	---	---	---	03/07/2007	13/12/1999	4702	ΚΑΡΔΑΣΙΛΑΡΗΣ (ΚΟ)	0.140	---	0.140	30/11/2010	---	---	---	---	---	---	---	---	---	---	---	---	3,068.88	0.140	0.140	3577
24,619,524	0.500	---	---	---	10/10/1986	30/12/2002	4914	ΚΕΡΑΜΕΙΑ-ΑΛΛΑΤΙΝΗ (ΚΟ)	0.088	---	0.088	30/08/2012	---	---	---	---	---	---	---	---	---	---	---	---	2,166.52	0.088	0.088	8633
89,616,200	0.300	---	---	---	21/08/2000	28/06/2007	4616	ΕΝΩΜΕΝΗ ΚΛΩΣΤΟΥΦΑΝΤΟΥΡΓΙΑ (ΚΟ)	0.050	---	0.050	24/02/2010	---	---	---	---	---	---	---	---	---	---	---	---	4,480.81	0.050	0.050	3763
9,550,386	0.500	---	---	---	01/07/1997	12/06/2008	4626	ΠΡΑΞΙΤΕΛΕΙΟ (ΚΟ)	0.390	---	0.390	31/03/2010	---	---	---	---	---	---	---	---	---	---	---	---	4,430.09	0.390	0.390	4533
1,306,368	0.500	---	---	---	01/07/1997	12/06/2008	4627	ΠΡΑΞΙΤΕΛΕΙΟ (ΠΟ)	0.540	---	0.540	31/03/2010	---	---	---	---	---	---	---	---	---	---	---	---	4,430.09	0.540	0.540	4533
66,937,526	0.700	---	---	---	13/08/2010	21/05/2003	5003	ΜΗΧΑΝΙΚΗ (ΚΟ)	0.100	---	0.100	29/08/2013	---	---	---	---	---	---	---	---	---	---	---	---	9,186.78	0.100	0.100	2357
25,968,987	0.700	---	---	---	13/08/2010	21/05/2003	5004	ΜΗΧΑΝΙΚΗ (ΠΟ)	0.096	---	0.096	29/08/2013	---	---	---	---	---	---	---	---	---	---	---	---	9,186.78	0.096	0.096	2357
255,459,600	0.300	---	---	---	26/06/2000	03/12/2010	5101	ΝΕΛ (ΚΟ)	0.070	---	0.070	31/08/2015	---	---	---	---	---	---	---	---	---	---	---	---	17,882.17	0.070	0.070	5759
23,463,874	0.800	---	---	---	23/05/2003	21/12/1999	4918	ΝΕΩΡΙΟΝ (ΚΟ)	0.125	---	0.125	30/08/2012	---	---	---	---	---	---	---	---	---	---	---	---	2,932.98	0.125	0.125	2753
20,210,127	1.53	---	---	---	27/06/1997	20/03/2000	5061	ΠΑΡΝΑΣΣΟΣ (ΚΟ)	0.070	---	0.070	30/05/2014	---	---	---	---	---	---	---	---	---	---	---	---	1,414.71	0.070	0.070	8775
510,840	1.00	---	---	---	15/07/2008	21/11/2013	5036	ΤΡΟΠΑΙΑ ΣΥΜΜΕΤΟΧΙΚΗ (ΚΟ)	2.00	---	0.020	# 30/03/2012	---	---	---	---	---	---	---	---	---	---	---	---	1,021.68	2.00	2.00	3722

Πληθος Χρεογράφων	Ονομ. Αξία	Μερίσματα [1]			Ημερ.Τελευτ.Αποκοπής Μέρισμα [2]	Αποκοπή Δικαίωμα	Σημ.	Χρεόγραφο	Τιμή κλεισίματος	% μεταβ.	Προηγ. Κλείσιμο- ημ/νία	Άνοιγμα	Κατωτ Τιμή	Ανωτ Τιμή	Τελ Τιμή	Σταθμ Τιμή	Τελευταία ζήτηση [7]	Τελευταία προσφορά [7]	Ρ/Ε μετά φ.	Χρήση	Όγκος	Πράξεις	Αξία Συναλλαγών[8]	Χ.Α. Εταιρείας (χιλ. €) [3,5]	Χαμηλό έτους	Υψηλό έτους	Κλάδος [4]
		2013	2014	2015																							
284,465,964	3.70	---	---	---	20/06/2008	15/06/2009	4913	ΤΑΧΥΔΡΟΜΙΚΟ ΤΑΜΙΕΥΤΗΡΙΟ (ΚΟ)	0.168	---	0.239 #	29/08/2012	---	---	---	---	---	---	---	---	---	---	---	47,790.28	0.168	0.168	8355
13,920,000	0.320	---	---	---	19/11/2001	01/08/2000	4726	ΤΕΞΑΠΡΕΤ (ΚΟ)	0.080	---	0.080	28/02/2011	---	---	---	---	---	---	---	---	---	---	---	1,113.60	0.080	0.080	3763
6,523,780	0.530	---	---	---	01/07/2002	06/03/2001	4971	ΤΕΧΝΙΚΕΣ ΕΚΔΟΣΕΙΣ (ΚΟ)	0.006	---	0.006	31/05/2013	---	---	---	---	---	---	---	---	---	---	---	39.14	0.006	0.006	5557
100,793,572	0.300	---	---	---	16/07/2009	11/02/2016	5110	ΤΗΛΕΤΥΠΟΣ (ΚΟ)	0.060	---	0.060	07/03/2016	---	---	---	---	---	5@0.048	---	---	---	---	---	6,047.61	0.054	0.070	5553
26,408,040	0.300	---	---	---	01/07/1997	26/05/1999	4464	ΧΑΛΥΒΔΟΦΥΛΛΩΝ (ΚΟ)	0.120	---	0.120	28/11/2008	---	---	---	---	---	---	---	---	---	---	---	3,168.96	0.120	0.120	1757
71,683,906	0.400	---	---	---	15/06/2005	05/02/2008	4953	ΧΑΤΖΗΩΑΝΝΟΥ (ΚΟ)	0.026	---	0.026	28/03/2013	---	---	---	---	---	---	---	---	---	---	---	1,863.78	0.026	0.026	3763
5,025,000	0.300	---	---	---	05/07/2005	14/03/2002	5023	ALSINCO (ΚΟ)	0.043	---	0.043	29/11/2013	---	---	---	---	---	---	---	---	---	---	---	216.08	0.043	0.043	3763
215,246,452	0.300	---	---	---	25/06/2001	24/09/2001	4446	ALTEC (ΚΟ)	0.012	---	0.012	30/11/2015	---	---	---	---	---	---	---	---	---	---	---	2,582.96	0.012	0.012	9533
13,555,100	1.00	---	---	---	08/07/2005	08/07/2005	4576	MICROLAND COMPUTERS (ΚΟ)	0.640	---	0.640	14/07/2009	---	---	---	---	---	---	---	---	---	---	---	8,675.26	0.640	0.640	5379
40,946,303	0.360	---	---	---	18/07/2005	27/11/2007	5089	PC SYSTEMS (ΚΟ)	0.006	---	0.006	31/03/2016	---	---	---	---	---	---	---	---	---	---	---	245.68	0.006	0.014	9533
29,060,950	0.340	---	---	---	20/08/2007	24/10/2001	5088	SPIDER - ΠΕΤΣΙΟΣ Ν. & ΥΙΟΙ (ΚΟ)	0.008	---	0.008	31/03/2015	---	---	---	---	---	---	---	---	---	---	---	232.49	0.008	0.008	2757
144,688,060	0.600	---	---	---	21/04/2008	10/03/2010	4982	T BANK (ΚΟ)	0.048	---	0.052 #	29/11/2011	---	---	---	---	---	---	---	---	---	---	---	6,945.03	0.048	0.048	8355

Σημειώσεις Χρεογράφων

Κωδικός	Κείμενο σημείωσης
()	- Προσαρμοσμένα Μερισίματα λόγω διανομής Δωρεάν μετοχών.
*	- Τελευταία προσαρμοσμένη τιμή κλεισίματος.
[1]	- Καθαρά μερίσματα.
[2]	- Στη στήλη "Ημερ. Αποκοπής τελευταίου δικαιώματος" αναφέρεται η Ημερομηνία εισαγωγής για Νέες Εταιρείες.
[3]	- Η Χρηματιστηριακή αξία αναφέρεται στο σύνολο των μετοχών
[4]	- Η κωδικοποίηση των Κλάδων Οικονομικής Δραστηριότητας του Χ.Α. παρουσιάζονται στο Παράρτημα Α
[5]	- Η Χρηματιστηριακή Αξία αναφέρεται στο σύνολο των κατηγοριών μετοχών (εφόσον έχουν εισαχθεί περισσότερες της μιας κατηγορίες) και δεν αναφέρεται σε επιμέρους κατηγορίες μετοχών μιας εταιρείας.
[6]	- Ρ/Ε μεγαλύτερο του 100
[7]	- Τελευταία εικόνα του Βιβλίου Εντολών πριν το τέλος της συνεδρίασης
[8]	- Στην Αξία Συναλλαγών των Μετοχών περιλαμβάνονται όλοι οι τύποι Πακέτων
4446	- Μεταφορά στην κατηγορία Επιτήρησης από 20/10/2008.
4464	- Αναστολή διαπραγμάτευσης από 1/12/2008.
4548	- Αναστολή διαπραγμάτευσης από 1/4/2009.
4576	- Αναστολή διαπραγμάτευσης από 15/7/2009.
4616	- Αναστολή διαπραγμάτευσης από 25/2/2010.
4626	- Αναστολή διαπραγμάτευσης από 1/4/2010.
4627	- Αναστολή διαπραγμάτευσης από 1/4/2010.
4690	- Μεταφορά στην κατηγορία Επιτήρησης από 4/4/2006.
4702	- Αναστολή διαπραγμάτευσης από 1/12/2010.
4726	- Αναστολή διαπραγμάτευσης από 1/3/2011.
4750	- Μεταφορά στην "Κατηγορία Επιτήρησης" από 8/4/2011.
4795	- Το υπόλοιπο μικτό ποσό μερίσματος ανά μετοχή ανέρχεται σε 0,30 για τη χρήση 2010, από το οποίο παρακρατείται φόρος 21% επί του συνολικού μερίσματος χρήσεως 2010 ανά μετοχή, ήτοι 0,45.
4814	- Μεταφορά στην Κατηγορία Χαμηλής Διασποράς από 30/5/2011.
4815	- Μεταφορά στην Κατηγορία Χαμηλής Διασποράς από 30/5/2011.
4816	- Μεταφορά στην Κατηγορία Χαμηλής Διασποράς από 30/5/2011.
4817	- Μεταφορά στην Κατηγορία Χαμηλής Διασποράς από 30/5/2011.
4822	- Μεταφορά στην κατηγορία Χαμηλής Διασποράς από 30/5/2011.
4823	- Μεταφορά στην κατηγορία Χαμηλής Διασποράς από 4/4/2006.
4827	- Μεταφορά στην κατηγορία Χαμηλής Διασποράς από 5/5/2010.
4844	- Μεταφορά στην κατηγορία Επιτήρησης από 8/4/2011.
4857	- Δεν έχουν εισαχθεί οι 793.906.274 νέες (ΚΟ) μετοχές, οι οποίες προέκυψαν από την πρόσφατη ΑΜΚ με καταβολή μετρητών.
4865	- Αναστολή διαπραγμάτευσης από 2/4/2012.
4879	- Μεταφορά στην Κατηγορία Επιτήρησης από 10/4/2012.
4881	- Μεταφορά στην Κατηγορία Επιτήρησης από 10/4/2012.
4882	- Μεταφορά στην Κατηγορία Επιτήρησης από 10/4/2012.
4886	- Μεταφορά στην Κατηγορία Επιτήρησης από 10/4/2012.
4887	- Μεταφορά στην Κατηγορία Επιτήρησης από 10/4/2012.
4888	- Μεταφορά στην Κατηγορία Επιτήρησης από 10/4/2012.
4912	- Μεταφορά στην κατηγορία Επιτήρησης από 31/7/2012.
4913	- Αναστολή διαπραγμάτευσης από 30/8/2012.
4914	- Αναστολή διαπραγμάτευσης από 31/8/2012.
4918	- Αναστολή διαπραγμάτευσης από 31/8/2012.
4929	- Αναστολή διαπραγμάτευσης από 1/10/2012.
4937	- Μεταφορά στην κατηγορία ΠΡΟΣ ΔΙΑΓΡΑΦΗ από 30/11/2012.
4938	- Μεταφορά στην κατηγορία ΠΡΟΣ ΔΙΑΓΡΑΦΗ από 30/11/2012.
4939	- Αναστολή διαπραγμάτευσης από 30/11/2012.
4953	- Αναστολή διαπραγμάτευσης από 2/4/2013.
4955	- Μεταφορά στην Επιτήρηση από 5/4/2013.
4956	- Μεταφορά στην Επιτήρηση από 5/4/2013.
4957	- Μεταφορά στην Επιτήρηση από 5/4/2013.
4958	- Μεταφορά στην Επιτήρηση από 5/4/2013.

Σημειώσεις Χρεογράφων

Κωδικός	Κείμενο σημείωσης
4959	- Μεταφορά στην Επιτήρηση από 5/4/2013.
4971	- Αναστολή διαπραγμάτευσης από 3/6/2013.
4977	- Μεταφορά στην Κατηγορία "Επιτήρησης" από 11/6/2013.
4978	- Από 11/6/2013, μεταφορά στην Κατηγορία Επιτήρησης.
4982	- Αναστολή διαπραγμάτευσης από 1/12/2011.
4983	- Μεταφορά στην κατηγορία Επιτήρησης από 5/4/2013.
4985	- Μεταφορά στην "Κατηγορία Επιτήρησης" από 8/4/2011.
4997	- Μεταφορά στην Κατηγορία Επιτήρησης από 21/12/2009. - Δεν έχουν εισαχθεί οι 6.870.053 νέες (ΚΑ) μετοχές, οι οποίες προέκυψαν από την πρόσφατη ΑΜΚ με καταβολή μετρητών.
5002	- Αναστολή διαπραγμάτευσης από 30/08/2013.
5003	- Αναστολή διαπραγμάτευσης από 30/08/2013.
5004	- Αναστολή διαπραγμάτευσης από 30/08/2013.
5007	- Μεταφορά στην κατηγορία Επιτήρησης, από 11/10/2013.
5023	- Αναστολή διαπραγμάτευσης από 2/12/2013.
5031	- Δεν έχουν εισαχθεί οι 612.300 νέες (ΚΟ) μετοχές, οι οποίες προέκυψαν από την πρόσφατη ΑΜΚ με καταβολή μετρητών.
5033	- Μεταφορά στην κατηγορία Επιτήρησης από τις 25/11/2011. Δεν έχουν εισαχθεί 97.144.575 νέες (ΚΟ) μετοχές, οι οποίες προέκυψαν από την πρόσφατη ΑΜΚ με καταβολή μετρητών.
5036	- Η μετοχή της εταιρείας βρίσκεται σε καθεστώς αναστολής διαπραγμάτευσης από 2/4/2012. Κατά τη διάρκεια της αναστολής, η εταιρία προέβη σε reverse split μετοχών, με βάση το οποίο αναπροσαρμόστηκε μετά την ολοκλήρωση της εταιρικής πράξης ο αριθμός των μετοχών της εταιρείας αλλά και αναλογικά η τελευταία τιμή κλεισίματος της μετοχής της 30/03/2012.
5046	- Μεταφορά στην κατηγορία Χαμηλής Διασποράς από 8/4/2011.
5047	- Αναστολή διαπραγμάτευσης από 27/3/2014.
5049	- Σε αναστολή διαπραγμάτευσης από 1/4/2014.
5055	- Μεταφορά στην Κατηγορία Επιτήρησης από 10/4/2014.
5057	- Μεταφορά στην κατηγορία Επιτήρησης από τις 29/12/2011.
5058	- Μεταφορά στην κατηγορία Επιτήρησης από τις 29/12/2011.
5061	- Αναστολή διαπραγμάτευσης από 2/6/2014.
5062	- Μεταφορά στην κατηγορία ΠΡΟΣ ΔΙΑΓΡΑΦΗ από 4/6/2014.
5080	- Μεταφορά στην κατηγορία Επιτήρησης από 6/9/2011.
5087	- Αναστολή διαπραγμάτευσης από 1/4/2015.
5088	- Αναστολή διαπραγμάτευσης από 1/4/2015.
5089	- Μεταφορά στην κατηγορία Επιτήρησης από τις 8/4/2015.
5092	- Μεταφορά στην κατηγορία ΠΡΟΣ ΔΙΑΓΡΑΦΗ από 8/4/2015.
5093	- Μεταφορά στην Κατηγορία Επιτήρησης από 8/4/2015.
5094	- Μεταφορά στην Κατηγορία Επιτήρησης από 8/4/2015.
5095	- Μεταφορά στην Επιτήρηση από 9/4/2015.
5097	- Μεταφορά στην Κατηγορία Επιτήρησης από 10/4/2012.
5098	- Αναστολή διαπραγμάτευσης από 2/6/2015.
5099	- Αναστολή διαπραγμάτευσης από 3/6/2015.
5100	- Μεταφορά στην Κατηγορία Χαμηλής Διασποράς από 24/6/2015.
5101	- Αναστολή διαπραγμάτευσης από 1/9/2015.
5103	- Δεν έχουν εισαχθεί οι 2.495.784.996 νέες (ΚΟ) μετοχές, που προήλθαν από την αύξηση του μετοχικού κεφαλαίου με καταβολή μετρητών.
5104	- Μεταφορά στην Κατηγορία "Χαμηλής Διασποράς" από 31/10/2014. Από 30/12/2015, η επωνυμία της εταιρείας " MIG REAL ESTATE Α.Ε.Ε.Α.Π." αλλάζει σε " ΕΘΝΙΚΗ ΠΑΝΓΑΙΑ Α.Ε.Ε.Α.Π." .
5109	- Αναστολή διαπραγμάτευσης από 01/03/2016.
5110	- Αναστολή διαπραγμάτευσης από 08/03/2016.
5111	- Μεταφορά στην Κατηγορία Προς Διαγραφή από 15/04/2016.
5112	- Μεταφορά στην Κατηγορία Επιτήρησης από 15/04/2016.
5113	- Μεταφορά στην Κατηγορία Επιτήρησης από 15/04/2016.
5114	- Μεταφορά στην Κατηγορία Επιτήρησης από 15/04/2016.
5115	- Μεταφορά στην Κατηγορία Επιτήρησης από 15/04/2016.
5116	- Μεταφορά στην Κατηγορία Χαμηλής Διασποράς από 20/4/2016.

Στοιχεία Συναλλαγών Πακέτων

Μετοχές	Όγκος πακέτου	Τιμή πακέτου	Αξία πακέτου	Ώρα έγκρισης	Σημείωση
ΟΤΕ (ΚΟ)	40,440	8.26	334,034.40	10:37:11	20
ΤΡΑΠΕΖΑ EUROBANK ERGASIAS (ΚΟ)	1,600,000	0.530	848,000.00	10:37:45	20

Σημειώσεις πακέτων

- 9 - Μέθοδος 6-1 / Ειδική Χρέωση
- 10 - Μέθοδος 6-1 / Ειδική Χρέωση, Αυθημερόν Διακανονισμός
- 14 - Μέθοδος 6-3 / Πακέτο Αποκατάστασης, Ατελής αγορά και Πώληση
- 18 - Μέθοδος 6-2 / SPOT 1
- 19 - Μέθοδος 6-2 / SPOT 2
- 20 - Μέθοδος 6-1 και Μέθοδος 6-1 Αυθημερόν Διακανονισμός
- 21 - Άλλη Προσυμφωνημένη

Στοιχεία Συναλλαγών Δικαιωμάτων

Ημερ. αποκοπής	Έναρξη εξάσκησης	Λήξη εξάσκησης	Λήξη διαπρ/σης	Δικαιώματα	Κατωτ Τιμή	Ανωτ Τιμή	Τιμή κλεισ.	Τελευταία ζήτηση	Τελευταία προσφορά	Όγκος	Πράξεις	Αξία Συναλλαγών
----------------	------------------	----------------	----------------	-------------------	------------	-----------	-------------	------------------	--------------------	-------	---------	-----------------

Δεν υπάρχουν Συναλλαγές Δικαιωμάτων.

Στοιχεία Συναλλαγών Εκποιήσεων

Μετοχές	Όγκος Συναλλαγών	Αριθμός Πράξεων	Αξία Συναλλαγών	Σημείωση
Δεν πραγματοποιήθηκαν Εκποιήσεις Μετοχών.				

Σημειώσεις Εκποιήσεων

- 1 - Κανονική Εκποίηση.
- 2 - Εκποίηση Ενσώματων Ονομαστικών Μετοχών.
- 3 - Εκποίηση Αδιάθετων Κλασματικών Υπολοίπων.

Στοιχεία Συναλλαγών Εκποιήσεων Ενσώματων Ονομαστικών Μετοχών

Μετοχές	Ημερ/νία έναρξης	Ημερ/νία λήξης	Αρχικό πλήθος	Διαθέσιμο πλήθος	Ημερομηνία	Μέση τιμή (ημέρας)	Μέση τιμή (περιόδου)	Αριθμός Πράξεων	Όγκος Συναλλαγών	Αξία Συναλλαγών
---------	------------------	----------------	---------------	------------------	------------	--------------------	----------------------	-----------------	------------------	-----------------

Δεν πραγματοποιήθηκαν Εκποιήσεις Ενσώματων Ονομαστικών Μετοχών.

Σημειώσεις Εκποιήσεων

Σύμφωνα με την Απόφαση 1/380/04.05.2006 της Επιτροπής Κεφαλαιαγοράς εκποιούνται μέσω του Χρηματιστηρίου Αθηνών με επιμέλεια της εκδότριας εταιρείας, οι ενσώματες ονομαστικές μετοχές που δεν έχουν κατατεθεί στην εκδότρια προς αποϋλοποίηση. Η εκποίηση διενεργείται σύμφωνα με τον τρόπο που ορίζεται στο άρθρο 99Α του Κανονισμού του Χρηματιστηρίου Αθηνών.

Στοιχεία Ενεργητικού Διαπραγματεύσιμων Αμοιβαίων Κεφαλαίων (Δ.Α.Κ.)

	Ημερομηνία συναλλαγών	Δημιουργία / Εξαγορά	Αριθ. Μερ. (T-1)	Νέα Μερ. (T-1)	Εξαγορασθ. Μερ. (T-1)	Μερίδια (T) [1]	Αξία Ενεργητικού [2]	Καθαρή Τιμή	Μέρισμα/Μερίδι	Ημερ. Αποκοπής
NBGAM ETF ΓΔ Χ.Α.	11/07/2016	25,000	294,878	---	---	294,878	1,879,116.00	6.3725	---	27/10/2011
ALPHA ETF FTSE Athex Large Cap	11/07/2016	5,000	619,082	---	---	619,082	8,898,726.00	14.3741	0.37	30/06/2016
NBGAM ETF GREECE & TURKEY 30	11/07/2016	25,000	388,550	---	---	388,550	2,182,730.00	5.6176	---	27/10/2011

Σημειώσεις Δ.Α.Κ.

[1] - Αριθμ. μεριδίων (T) = Αριθμ. μεριδίων (T-1) + Νεοεκδιθέντα μερίδια (T-1) - Εξαγορασθέντα μερίδια (T-1)

[2] - Περιλαμβάνονται και τα μερίδια που δημιουργήθηκαν / εξαγοράσθηκαν την ημέρα T-1.

Περιγραφή	Στοιχεία
Όνομασία Δ.Α.Κ.	ALPHA ETF FTSE Athex Large Cap
Σύμβολο Δ.Α.Κ. (GR)	ΑΔΑΚ
Σύμβολο Δ.Α.Κ. (EN)	AETF
ISIN Δ.Α.Κ.	GRF000153004
Κατηγορία Διαπραγμάτευσης	Διαπραγματεύσιμα Αμοιβαία Κεφάλαια (Δ.Α.Κ.)
Τύπος Δ.Α.Κ.	Μετοχών
Τρόπος διαχείρισης	Παθητικός
Επενδυτική Στρατηγική	Σκοπός της επενδυτικής πολιτικής του Αμοιβαίου Κεφαλαίου είναι η αναπαραγωγή της αποδόσεως του Δείκτη FTSE/X.A. Large Cap του Χρηματιστηρίου Αθηνών σε όρους Ευρώ, ακολουθώντας πλήρως και πανομοιότυπως τη σύνθεση του υποκείμενου Δείκτη.
Εκδότης	ΑΛΦΑ ASSET MANAGEMENT Α.Ε.Δ.Α.Κ.
Εταιρεία Διαχείρισης	ΑΛΦΑ ASSET MANAGEMENT Α.Ε.Δ.Α.Κ.
Ειδικοί Διαπραγματευτές	ΑΛΦΑ FINANCE Α.Χ.Ε.Π.Ε.Υ. , ΕΘΝΙΚΗ ΧΡΗΜΑΤΙΣΤΗΡΙΑΚΗ Α.Χ.Ε.Π.Ε.Υ.
Θεματοφύλακας	ΑΛΦΑ ΤΡΑΠΕΖΑ Α.Ε.
Σύμβολο Δείκτη (GR)	FTSE
Σύμβολο Δείκτη (EN)	FTSE
Όνομασία Δείκτη	FTSE/X.A. Large Cap
ISIN Δείκτη	GRI99201A006
Κλάσμα Δείκτη [1]	1/100
Αρχική Τιμή Μεριδίου	21.76
Συνολικός Αριθμός Μεριδίων [2]	619,082
Ημερομηνία πρώτης Έκδοσης	14/01/2008
Ημερομηνία έναρξης Διαπραγμάτευσης	24/01/2008
Νόμισμα Διαπραγμάτευσης	ΕΥΡΩ
Νόμισμα Ενεργητικού	ΕΥΡΩ
Αρχική Αξία Ενεργητικού [3]	3,000,000.00
Αριθμ. Μεριδίων για Δημιουργία-Εξαγορά [4]	5,000
Αμοιβή Διαχείρισης	0.375

Σημειώσεις Δ.Α.Κ.

- [1] - Το κλάσμα της τιμής του δείκτη που αποτελεί η τιμή της πρώτης έκδοσης
 [2] - Ο αριθμός μεριδίων που διαπραγματεύθηκαν στο Χρηματιστήριο την ημέρα T
 [3] - Η αξία του ενεργητικού κατά την έκδοση
 [4] - Ο αριθμός μεριδίων που απαιτείται κατά τη διαδικασία δημιουργίας εξαγοράς

Περιγραφή	Στοιχεία
Όνομασία Δ.Α.Κ.	ALPHA ETF FTSE Athex Large Cap
Σύμβολο Δ.Α.Κ. (GR)	ΑΔΑΚ
Σύμβολο Δ.Α.Κ. (EN)	AETF
ISIN Δ.Α.Κ.	GRF000153004
Κατηγορία Διαπραγμάτευσης	Διαπραγματεύσιμα Αμοιβαία Κεφάλαια (Δ.Α.Κ.)
Τύπος Δ.Α.Κ.	Μετοχών
Τρόπος διαχείρισης	Παθητικός
Επενδυτική Στρατηγική	Σκοπός της επενδυτικής πολιτικής του Αμοιβαίου Κεφαλαίου είναι η αναπαραγωγή της αποδόσεως του Δείκτη FTSE/X.A. Large Cap του Χρηματιστηρίου Αθηνών σε όρους Ευρώ, ακολουθώντας πλήρως και πανομοιότυπως τη σύνθεση του υποκείμενου Δείκτη.
Εκδότης	ΑΛΦΑ ASSET MANAGEMENT Α.Ε.Δ.Α.Κ.
Εταιρεία Διαχείρισης	ΑΛΦΑ ASSET MANAGEMENT Α.Ε.Δ.Α.Κ.
Ειδικοί Διαπραγματευτές	ΑΛΦΑ FINANCE Α.Χ.Ε.Π.Ε.Υ. , ΕΘΝΙΚΗ ΧΡΗΜΑΤΙΣΤΗΡΙΑΚΗ Α.Χ.Ε.Π.Ε.Υ.
Θεματοφύλακας	ΑΛΦΑ ΤΡΑΠΕΖΑ Α.Ε.
Σύμβολο Δείκτη (GR)	FTSE
Σύμβολο Δείκτη (EN)	FTSE
Όνομασία Δείκτη	FTSE/X.A. Large Cap
ISIN Δείκτη	GRI99201A006
Κλάσμα Δείκτη [1]	1/100
Αρχική Τιμή Μεριδίου	21.76
Συνολικός Αριθμός Μεριδίων [2]	619,082
Ημερομηνία πρώτης Έκδοσης	14/01/2008
Ημερομηνία έναρξης Διαπραγμάτευσης	24/01/2008
Νόμισμα Διαπραγμάτευσης	ΕΥΡΩ
Νόμισμα Ενεργητικού	ΕΥΡΩ
Αρχική Αξία Ενεργητικού [3]	3,000,000.00
Αριθμ. Μεριδίων για Δημιουργία-Εξαγορά [4]	50,000
Αμοιβή Διαχείρισης	0.375

Σημειώσεις Δ.Α.Κ.

[1] - Το κλάσμα της τιμής του δείκτη που αποτελεί η τιμή της πρώτης έκδοσης

[2] - Ο αριθμός μεριδίων που διαπραγματεύθηκαν στο Χρηματιστήριο την ημέρα T

[3] - Η αξία του ενεργητικού κατά την έκδοση

[4] - Ο αριθμός μεριδίων που απαιτείται κατά τη διαδικασία δημιουργίας εξαγοράς

Περιγραφή	Στοιχεία
Όνομασία Δ.Α.Κ.	NBGAM ETF ΓΔ Χ.Α.
Σύμβολο Δ.Α.Κ. (GR)	ΔΑΚΓΔ
Σύμβολο Δ.Α.Κ. (EN)	ETFASE
ISIN Δ.Α.Κ.	GRF000054004
Κατηγορία Διαπραγμάτευσης	Διαπραγματεύσιμα Αμοιβαία Κεφάλαια (Δ.Α.Κ.)
Τύπος Δ.Α.Κ.	Μετοχών
Τρόπος διαχείρισης	Παθητικός
Επενδυτική Στρατηγική	Επενδυτικός σκοπός του Αμοιβαίου Κεφαλαίου είναι η αναπαραγωγή της σύνθεσης του Γενικού Δείκτη Τιμών του Χρηματιστηρίου Αθηνών και η επίτευξη της απόδοσης του Δείκτη.
Εκδότης	ΕΘΝΙΚΗ ASSET MANAGEMENT ΑΕΔΑΚ
Εταιρεία Διαχείρισης	ΕΘΝΙΚΗ ASSET MANAGEMENT ΑΝΩΝΥΜΗ ΕΤΑΙΡΙΑ ΔΙΑΧΕΙΡΙΣΕΩΣ ΑΜΟΙΒΑΙΩΝ ΚΕΦΑΛΑΙΩΝ
Ειδικοί Διαπραγματευτές	ΕΘΝΙΚΗ ΧΡΗΜΑΤΙΣΤΗΡΙΑΚΗ Α.Χ.Ε.Π.Ε.Υ.
Θεματοφύλακας	ΕΘΝΙΚΗ ΤΡΑΠΕΖΑ
Σύμβολο Δείκτη (GR)	ΓΔ
Σύμβολο Δείκτη (EN)	GD
Όνομασία Δείκτη	Γενικός Δείκτης Τιμών Χ.Α.
ISIN Δείκτη	GRI99117A004
Κλάσμα Δείκτη [1]	1/100
Αρχική Τιμή Μεριδίου	21.61
Συνολικός Αριθμός Μεριδίων [2]	294,878
Ημερομηνία πρώτης Έκδοσης	24/06/2009
Ημερομηνία έναρξης Διαπραγμάτευσης	29/06/2009
Νόμισμα Διαπραγμάτευσης	ΕΥΡΩ
Νόμισμα Ενεργητικού	ΕΥΡΩ
Αρχική Αξία Ενεργητικού [3]	4,495,405.02
Αριθμ. Μεριδίων για Δημιουργία-Εξαγορά [4]	25,000
Αμοιβή Διαχείρισης	0.600

Σημειώσεις Δ.Α.Κ.

[1] - Το κλάσμα της τιμής του δείκτη που αποτελεί η τιμή της πρώτης έκδοσης

[2] - Ο αριθμός μεριδίων που διαπραγματεύθηκαν στο Χρηματιστήριο την ημέρα T

[3] - Η αξία του ενεργητικού κατά την έκδοση

[4] - Ο αριθμός μεριδίων που απαιτείται κατά τη διαδικασία δημιουργίας εξαγοράς

Περιγραφή	Στοιχεία
Όνομασία Δ.Α.Κ.	NBGAM ETF GREECE & TURKEY 30
Σύμβολο Δ.Α.Κ. (GR)	ΔΑΚΕΤ30
Σύμβολο Δ.Α.Κ. (EN)	ETFGT30P
ISIN Δ.Α.Κ.	GRF000055001
Κατηγορία Διαπραγμάτευσης	Διαπραγματεύσιμα Αμοιβαία Κεφάλαια (Δ.Α.Κ.)
Τύπος Δ.Α.Κ.	Μετοχών
Τρόπος διαχείρισης	Παθητικός
Επενδυτική Στρατηγική	Επενδυτικός σκοπός του Αμοιβαίου Κεφαλαίου είναι η αναπαραγωγή της σύνθεσης του Δείκτη GREECE & TURKEY 30 (GT-30) και η επίτευξη της απόδοσης του Δείκτη.
Εκδότης	ΕΘΝΙΚΗ ASSET MANAGEMENT ΑΕΔΑΚ
Εταιρεία Διαχείρισης	ΕΘΝΙΚΗ ASSET MANAGEMENT ΑΝΩΝΥΜΗ ΕΤΑΙΡΕΙΑ ΔΙΑΧΕΙΡΙΣΕΩΣ ΑΜΟΙΒΑΙΩΝ ΚΕΦΑΛΑΙΩΝ
Ειδικοί Διαπραγματευτές	ΕΘΝΙΚΗ ΧΡΗΜΑΤΙΣΤΗΡΙΑΚΗ Α.Χ.Ε.Π.Ε.Υ.
Θεματοφύλακας	ΕΘΝΙΚΗ ΤΡΑΠΕΖΑ
Σύμβολο Δείκτη (GR)	GT30P
Σύμβολο Δείκτη (EN)	GT30P
Όνομασία Δείκτη	Greece & Turkey 30 Δείκτης Τιμών
ISIN Δείκτη	CH0045018782
Κλάσμα Δείκτη [1]	1/100
Αρχική Τιμή Μεριδίου	8.85
Συνολικός Αριθμός Μεριδίων [2]	388,550
Ημερομηνία πρώτης Έκδοσης	27/10/2010
Ημερομηνία έναρξης Διαπραγμάτευσης	03/11/2010
Νόμισμα Διαπραγμάτευσης	ΕΥΡΩ
Νόμισμα Ενεργητικού	ΕΥΡΩ
Αρχική Αξία Ενεργητικού [3]	3,438,286.49
Αριθμ. Μεριδίων για Δημιουργία-Εξαγορά [4]	25,000
Αμοιβή Διαχείρισης	1.050

Σημειώσεις Δ.Α.Κ.

[1] - Το κλάσμα της τιμής του δείκτη που αποτελεί η τιμή της πρώτης έκδοσης

[2] - Ο αριθμός μεριδίων που διαπραγματεύθηκαν στο Χρηματιστήριο την ημέρα T

[3] - Η αξία του ενεργητικού κατά την έκδοση

[4] - Ο αριθμός μεριδίων που απαιτείται κατά τη διαδικασία δημιουργίας εξαγοράς

Περιγραφή	Στοιχεία
Όνομασία Warrant	ALPHA ΤΡΑΠΕΖΑ Α.Ε. (ΤΠΔ)
Σύμβολο Warrant (GR)	ΑΛΦΑΤΠ
ISIN Warrant	GRR000000028
Κατηγορία Διαπραγμάτευσης	Τίτλοι Παραστατικοί (Warrants)
Υποκείμενος Τίτλος	ALPHA ΤΡΑΠΕΖΑ Α.Ε. (ΚΟ)
Συνολικός Αριθμός Warrants	1,141,734,167
Ημ/νία Έναρξης Διαπραγμάτευσης	11/06/2013
Νόμισμα Διαπραγμάτευσης	ΕΥΡΩ
Πολλαπλασιαστής	7.41
Αναλογία Μετατροπής	0.13
Τύπος Εξάσκησης	BERMUDAN
Τιμή Διάθεσης	1.45

Περιγραφή	Στοιχεία
Όνομασία Warrant	ΕΘΝΙΚΗ ΤΡΑΠΕΖΑ ΤΗΣ ΕΛΛΑΔΟΣ Α.Ε. (ΤΠΔ)
Σύμβολο Warrant (GR)	ΕΤΕΤΠ
ISIN Warrant	GRR000000036
Κατηγορία Διαπραγμάτευσης	Τίτλοι Παραστατικοί (Warrants)
Υποκείμενος Τίτλος	ΕΘΝΙΚΗ ΤΡΑΠΕΖΑ ΤΗΣ ΕΛΛΑΔΟΣ Α.Ε. (ΚΟ)
Συνολικός Αριθμός Warrants	245,745,725
Ημ/νία Έναρξης Διαπραγμάτευσης	27/06/2013
Νόμισμα Διαπραγμάτευσης	ΕΥΡΩ
Πολλαπλασιαστής	8.23
Αναλογία Μετατροπής	0.12
Τύπος Εξάσκησης	BERMUDAN
Τιμή Διάθεσης	6.83

Περιγραφή	Στοιχεία
Όνομασία Warrant	ΤΡΑΠΕΖΑ ΠΕΙΡΑΙΩΣ Α.Ε. (ΤΠΔ)
Σύμβολο Warrant (GR)	ΠΕΙΡΤΠ
ISIN Warrant	GRR000000044
Κατηγορία Διαπραγμάτευσης	Τίτλοι Παραστατικοί (Warrants)
Υποκείμενος Τίτλος	ΤΡΑΠΕΖΑ ΠΕΙΡΑΙΩΣ Α.Ε. (ΚΟ)
Συνολικός Αριθμός Warrants	843,637,022
Ημ/νία Έναρξης Διαπραγμάτευσης	03/07/2013
Νόμισμα Διαπραγμάτευσης	ΕΥΡΩ
Πολλαπλασιαστής	4.48
Αναλογία Μετατροπής	0.22
Τύπος Εξάσκησης	BERMUDAN
Τιμή Διάθεσης	0.90

ΑΝΑΚΟΙΝΩΣΕΙΣ

ΕΤΑΙΡΙΚΕΣ ΠΡΑΞΕΙΣ

ΓΕΝΙΚΗ ΕΜΠΟΡΙΟΥ & ΒΙΟΜΗΧΑΝΙΑΣ

Από 11/07/2016, και μετά την ισόποση αύξηση και μείωση του Μ.Κ., οι μετοχές της εταιρίας «ΓΕΝΙΚΗ ΕΜΠΟΡΙΟΥ & ΒΙΟΜΗΧΑΝΙΑΣ» (GRS137003000) είναι διαπραγματεύσιμες στο Χρηματιστήριο Αθηνών με τελική ονομαστική αξία μετοχής €0,30 και χωρίς το δικαίωμα συμμετοχής στην επιστροφή κεφαλαίου ποσού €0,02 ανά μετοχή στους μετόχους της εταιρίας με καταβολή μετρητών. **ΕΛΒΕ Α.Β.Ε.Ε.**

ΓΝΩΣΤΟΠΟΙΗΣΕΙΣ ΕΤΑΙΡΕΙΩΝ

ΕΥΡΩΣΥΜΒΟΥΛΟΙ Α.Ε. Ανακοίνωση

Η «ΕΥΡΩΣΥΜΒΟΥΛΟΙ Α.Ε.» ανακοινώνει ότι στις 08/07/2016 αποχώρησε από την εταιρεία ο κ. Μπουγιουκλής Χρήστος, ο οποίος εκτελούσε χρέη Γενικού Διευθυντή.

Μ.Λ.Σ. ΠΛΗΡΟΦΟΡΙΚΗ Α.Ε. Ανακοίνωση

Η «ΜΛΣ ΠΛΗΡΟΦΟΡΙΚΗ Α.Ε.» ανακοινώνει, ότι στις 08.07.2016 ολοκληρώθηκε η Περίοδος Κάλυψης του Εταιρικού Ομολόγου με Ιδιωτική Τοποθέτηση και διατέθηκαν Εταιρικά Ομόλογα συνολικού ποσού ύψους 4.000.000 Ευρώ με την διάθεση 400 κοινών ονομαστικών άυλων Εταιρικών Ομολόγων, ονομαστικής αξίας 10.000 Ευρώ το καθένα, σύμφωνα με την από 24.02.2015 απόφαση της Επαναληπτικής Έκτακτης Συνέλευσης των Μετοχών της Εταιρείας, την 09.03.2016 απόφαση του Διοικητικού Συμβουλίου και την ισχύουσα νομοθεσία. Η διάρκεια του Εταιρικού Ομολόγου είναι τέσσερα (4) έτη με δικαίωμα παράτασης κατά ένα (1) επιπλέον έτος. Στη λήξη κάθε Περιόδου Καταβολής Κουπονιού, η οποία θα έχει διάρκεια τριών (3) μηνών, η Εκδότρια θα καταβάλει σε κάθε Ομολογιούχο κουπόνι επί της ονομαστικής αξίας των Εταιρικών Ομολόγων υπολογιζόμενο βάσει ετήσιου σταθερού επιτοκίου ανερχόμενο σε ποσοστό 5,30% ετησίως («Coupon Rate»). Τα Εταιρικά Ομόλογα δεν είναι μετατρέψιμα σε μετοχές της Εταιρείας. Όλα τα Εταιρικά Ομόλογα θα εκδοθούν την ίδια ημερομηνία η οποία θα καθοριστεί από το Διοικητικό Συμβούλιο της Εταιρείας με την απόφασή δυνάμει της οποίας θα πιστοποιείται και η καταβολή του ποσού της έκδοσης των Εταιρικών Ομολόγων και θα καταρτίζεται το Αρχείο Κατανομής και Αναλυτική Μηχανογραφική Κατάσταση των Ομολογιούχων. Η εν λόγω ημερομηνία («Ημερομηνία Έκδοσης») δεν δύναται να απέχει τριάντα (30) ημερολογιακές ημέρες από την λήξη της Περιόδου Κάλυψης. Η απόδοση των Εταιρικών Ομολόγων στους δικαιούχους θα γίνει με ενημέρωση του Λογαριασμού Αξιών που διαθέτουν στο Σύστημα Ψυλων Τίτλων, σε ημερομηνία που θα γνωστοποιηθεί με νεώτερη ανακοίνωση της Εταιρείας. Τα Εταιρικά Ομόλογα θα ενταχθούν προς διαπραγμάτευση στην Κατηγορία Σταθερού Εισοδήματος της Εναλλακτικής Αγοράς του Χρηματιστηρίου Αθηνών, η οποία λειτουργεί με τη μορφή Πολυμερούς Μηχανισμού Διαπραγμάτευσης σύμφωνα με τις διατάξεις του ν. 3606/2007. Η ημερομηνία έναρξης διαπραγμάτευσης των Εταιρικών Ομολόγων στην Κατηγορία Σταθερού Εισοδήματος της Εναλλακτικής Αγοράς του Χρηματιστηρίου Αθηνών θα γίνει μετά την έγκριση της ένταξης των ως άνω Εταιρικών Ομολόγων από το αρμόδιο όργανο του Χ.Α. και θα γνωστοποιηθεί με νεώτερη ανακοίνωση της Εταιρείας. Σύμβουλος Έκδοσης και Εκπρόσωπος των Ομολογιούχων είναι η «ΒΕΤΑ ΧΡΗΜΑΤΙΣΤΗΡΙΑΚΗ Α.Ε.Π.Ε.Υ». Για τυχόν διευκρινίσεις ή πληροφορίες οι κ.κ. Μέτοχοι/Επενδυτές θα μπορούν να απευθύνονται τις εργάσιμες ημέρες και ώρες, στο τηλ. 2310-929090 (κ. Γ. Ταχταλίδης) ή στο mlsbond@mls.gr

MARFIN INVESTMENT GROUP A.E. Ανακοίνωση

Σε σημερινή του συνεδρίαση το Διοικητικό Συμβούλιο της MIG εξέλεξε νέα μέλη σε αντικατάσταση παραιτηθέντων και ανασυγκροτήθηκε ως εξής:

- Σταύρος Λεκκάκος Μη Εκτελεστικός Πρόεδρος
- Μανώλης Ξανθάκης Μη Εκτελεστικός Αντιπρόεδρος
- Παναγιώτης Θρουβάλας Εκτελεστικός Αντιπρόεδρος
- Θανάσης Παπανικολάου Διευθύνων Σύμβουλος
- Ανδρέας Βγενόπουλος Μη Εκτελεστικό Μέλος
- Iskandar Safa Μη Εκτελεστικό Μέλος
- Joseph Iskander Μη Εκτελεστικό Μέλος
- Γιώργος Ευστρατιάδης Μη Εκτελεστικό Μέλος
- Φώτιος Καρατζένης Μη Εκτελεστικό Μέλος
- Κωνσταντίνος Γεωργίου Ανεξάρτητο Μη Εκτελεστικό Μέλος
- Σπύρος Παπασπύρου Ανεξάρτητο Μη Εκτελεστικό Μέλος
- Γεώργιος Λασσαδός Ανεξάρτητο Μη Εκτελεστικό Μέλος
- Θεόδωρος Μυλωνάς Ανεξάρτητο Μη Εκτελεστικό Μέλος

Περαιτέρω εξέλεξε νέα μέλη Επιτροπών, η σύνθεση των οποίων διαμορφώνεται ως ακολούθως:

Εκτελεστική Επιτροπή

- Π. Θρουβάλας, Πρόεδρος
- Θ. Παπανικολάου, Μέλος
- Κ. Μάγειρας, Μέλος
- Ch. Vivien, Μέλος

Nomination & Remuneration Committee

- Μ. Ξανθάκης, Πρόεδρος
- Γ. Λασσαδός, Μέλος
- Φ. Καρατζένης, Μέλος

Επιτροπή Ελέγχου

- Μ. Ξανθάκης, Πρόεδρος
- Γ. Λασσαδός, Μέλος
- Γ. Ευστρατιάδης, Μέλος

ΑΕΡΟΠΟΡΙΑ ΑΙΓΑΙΟΥ Α.Ε. Ανακοίνωση

Σύμφωνα με τις διατάξεις του Π.Δ. 82/96 (άρθρ. 1 παρ. 5) περί ονομαστικοποίησης των μετοχών ανωνύμων εταιρειών που μετέχουν σε διαδικασίες ανάληψης έργων, προμηθειών ή δημοσίων υπηρεσιών, και με τις διατάξεις του άρθρου 8 του Ν. 3310/2005 περί διαφάνειας των δημοσίων συμβάσεων, όπως αυτές τροποποιήθηκαν και συμπληρώθηκαν από τον Ν. 3414/2005, η ανώνυμη αεροπορική εταιρεία «ΑΕΡΟΠΟΡΙΑ ΑΙΓΑΙΟΥ Α.Ε.» ανακοινώνει την πρόθεσή της να συμμετάσχει, τόσο η ίδια όσο και ως μέλος Κοινοπραξίας με την θυγατρική αυτής OLYMPIC AIR A.E., και να υποβάλει προσφορές στον Δημόσιο Διαγωνισμό του Υπουργείου Υποδομών, Μεταφορών και Δικτύων βάσει των Αρθρων 16, 17 και 18 του Κανονισμού (ΕΚ) αρ. 1008/2008 και σύμφωνα με την με αριθμό πρωτ. ΥΠΑ/Δ1/Β/11373/1953/19.5.2016 Πρόσκληση υποβολής προσφορών (C197/3.6.2016 Επίσημη Εφημερίδα της Ευρωπαϊκής Ένωσης), και την υπ' αριθμ. πρωτ. ΥΠΑ Δ1/Β/15239/2459/01.07.2016 Ανακοίνωση του Διοικητή ΥΠΑ, για την εκμετάλλευση είκοσι τακτικών αεροπορικών γραμμών στις οποίες έχουν επιβληθεί υποχρεώσεις παροχής δημόσιας υπηρεσίας από 1η Οκτωβρίου 2016 έως 30 Σεπτεμβρίου 2020. Ως καταληκτική ημερομηνία υποβολής προσφορών έχει οριστεί η 3η Αυγούστου 2016 ή, σε περίπτωση αναβολής, η νέα ημερομηνία που θα οριστεί. Σημειώνεται ότι δεν ορίζεται ποσό στην Πρόσκληση ως προϋπολογισμός δαπάνης για τον εν λόγω Διαγωνισμό. Περαιτέρω, ανακοινώνεται από την Εταιρεία ότι οι ανώνυμες εταιρείες – μέτοχοί της, που οφείλουν σύμφωνα με τις προαναφερθείσες διατάξεις του Π.Δ. 82/1996 να έχουν ονομαστικοποιήσει τις μετοχές τους μέχρι φυσικού προσώπου, οφείλουν να της παράσχουν εμπροθέσμως πλήρη στοιχεία για τον μέχρι φυσικού προσώπου προσδιορισμό των μετοχών τους κατά την έννοια του άρθρου 3 παρ. 1 του ως άνω Π.Δ., σε περίπτωση δε μη συμμόρφωσής τους με την εν λόγω υποχρέωσή τους στερούνται των δικαιωμάτων παραστάσεως και ψήφου στη Γενική Συνέλευση της Εταιρείας, καθώς και των κάθε είδους περιουσιακών δικαιωμάτων που απορρέουν από τη μετοχική ιδιότητα.

Το Διοικητικό Συμβούλιο

F.H.L. H. ΚΥΡΙΑΚΙΔΗΣ Α.Β.Ε.Ε. Ανακοίνωση

Γνωστοποιείται ότι ο κος Κυριακίδης Ηλίας του Στυλιανού Πρόεδρος και Διευθύνων Σύμβουλος της F.H.L. H. ΚΥΡΙΑΚΙΔΗΣ ΜΑΡΜΑΡΑ ΓΡΑΝΙΤΕΣ ΑΒΕΕ προέβη σε Αγορά 600 μετοχών της εταιρίας FHL H. ΚΥΡΙΑΚΙΔΗΣ ΜΑΡΜΑΡΑ ΓΡΑΝΙΤΕΣ Α.Β.Ε.Ε. στις 08-07-2016 συνολικής αξίας 1.509,40 ευρώ.

INTRALOT Α.Ε. Ανακοίνωση

Η INTRALOT ανακοινώνει την ολοκλήρωση της εξαγοράς στρατηγικού μεριδίου της Eurobet, κορυφαίας εταιρείας τυχερών παιχνιδιών στην Βουλγαρία, μέσω της βουλγαρικής θυγατρικής της, BILOT, κατόπιν εγκρίσεως από την Επιτροπή Προστασίας Ανταγωνισμού. Σύμφωνα με την από 6/4/2016 ανακοίνωση, η εταιρία εξαγόρασε μερίδιο 49% της Eurobet, η οποία προσφέρει στη βουλγαρική αγορά αριθμοπαιχνίδια και ξυστά λαχεία μέσω ενός δικτύου 1.100 σημείων πώλησης σε όλη τη χώρα. Η INTRALOT διαθέτει ήδη ισχυρή παρουσία στην Βουλγαρία κατέχοντας από το 2002 μερίδιο 49% της Eurofootball, εταιρείας που προσφέρει ζωντανό στοιχείο και στοιχείο προκαθορισμένης απόδοσης μέσω ενός δικτύου 850 σημείων πώλησης.

F.H.L. H. ΚΥΡΙΑΚΙΔΗΣ Α.Β.Ε.Ε. Ανακοίνωση

Η F.H.L. H. ΚΥΡΙΑΚΙΔΗΣ ΜΑΡΜΑΡΑ ΓΡΑΝΙΤΕΣ Α.Β.Ε.Ε. (η Εταιρεία) ενημερώνει το επενδυτικό κοινό ότι σε εκτέλεση της από 03.12.2014 απόφασης της Έκτακτης Γενικής Συνέλευσης των Μετόχων της Εταιρείας, προέβη σε αγορά ιδίων μετοχών, και συγκεκριμένα στις 08.07.2016 αγοράστηκαν 393 μετοχές, με μέση τιμή κτήσης 2,5 ευρώ ανά μετοχή και συνολική αξίας 989,02 ευρώ. Οι αγορές ιδίων μετοχών πραγματοποιούνται μέσω του μέλους του Χρηματιστηρίου Αθηνών ΕΠΕΝΔΥΤΙΚΗ ΤΡΑΠΕΖΑ ΕΛΛΑΔΟΣ Α.Ε.

ΠΛΑΣΤΙΚΑ ΘΡΑΚΗΣ Α.Β.Ε.Ε. Ανακοίνωση

Η εταιρεία Πλαστικά Θράκης ABEE ανακοινώνει ότι κατ' εφαρμογή του άρθρου 4 παρ. 4 του υπ' αριθμ. 2273/2003 Κανονισμού της Επιτροπής των Ευρωπαϊκών Κοινοτήτων και σε εκτέλεση της σχετικής απόφασης της Έκτακτης Γενικής Συνέλευσης των μετόχων της 29ης Δεκεμβρίου 2014 προέβη στις 8 Ιουλίου 2016 σε αγορά 1.300 ιδίων μετοχών, μέσω του μέλους του Χρηματιστηρίου Αθηνών Alpha Finance Α.Ε.Π.Ε.Υ. με μέση τιμή κτήσης Ευρώ 1,3693 ανά μετοχή. Η συνολική αξία της συναλλαγής ανήλθε σε Ευρώ 1.780,12.

FORTHNET A.E.
Ανακοίνωση

Η εταιρεία Forthnet Α.Ε. ανακοινώνει ότι ο κ. Χρήστος Χαραλάμπους αναλαμβάνει προσωρινά καθήκοντα Διευθυντή Πληροφοριακών Συστημάτων μετά την αποχώρηση του κ. Κωνσταντίνου Φατόλα. Η ανακοίνωση πραγματοποιείται σύμφωνα με τις παραγράφους 4.1.3.1(5) και 4.1.3.6 του Κανονισμού του Χρηματιστηρίου Αθηνών, όπως ισχύει σε συνδυασμό με το άρθρο 6 του Ν. 3340/2005 και των άρθρων 2 και 3 της απόφασης 3/347/12.7.2005 της Επιτροπής Κεφαλαιαγοράς.

M.L.S. ΠΛΗΡΟΦΟΡΙΚΗ Α.Ε.
Ανακοίνωση

Η MLS Πληροφορική Α.Ε. κατ' εφαρμογή του άρθρου 4 παρ.4 του υπ' αριθμ. 2273/2003 Κανονισμού της Επιτροπής των Ευρωπαϊκών Κοινοτήτων και του άρθρου 16 παρ.5 του Κ.Ν 2190/1920 όπως τροποποιήθηκε και ισχύει γνωστοποιεί στο επενδυτικό κοινό ότι, σε εκτέλεση της από 30.06.2016 απόφασης της Τακτικής Γενικής Συνέλευσης των μετόχων της εταιρίας και της από 30.06.2016 απόφασης του Διοικητικού Συμβουλίου της, προέβη την Παρασκευή 08.07.2016 σε αγορά 1.221 ιδίων μετοχών με μέση τιμή κτήσης 3,4518 ευρώ και συνολική αξία συναλλαγής 4.214,59 ευρώ. Οι ως άνω 1.221 μετοχές αγοράστηκαν μέσω της ALPHA FINANCE Α.Ε.Π.Ε.Υ.

TITAN A.E.
Ανακοίνωση

Η Α.Ε. ΤΣΙΜΕΝΤΩΝ ΤΙΤΑΝ, ανακοινώνει ότι στις 8.7.2016 προέβη σε αγορά, μέσω της Alpha Finance, 10.400 κοινών και 200 προνομιούχων ιδίων μετοχών, με μέση τιμή κτήσης ανά μετοχή 17,56 ευρώ για τις κοινές και 12,49 ευρώ για τις προνομιούχες και συνολική αξία συναλλαγής ευρώ 182.645,00 και ευρώ 2.498,00 αντίστοιχα, σε εκτέλεση της από 17.6.2016 απόφασης της Τακτικής Γενικής Συνέλευσης των Μετόχων, της από 17.6.2016 απόφασης του Διοικητικού Συμβουλίου και κατ' εφαρμογή του άρθρου 16 παρ. 5 του Κ.Ν. 2190/1920.

ALPHA TRUST A.E.Δ.Α.Κ.Ο.Ε.Ε.
Ανακοίνωση

Η Εταιρεία ALPHA TRUST ΑΝΩΝΥΜΗ ΕΤΑΙΡΕΙΑ ΔΙΑΧΕΙΡΙΣΗΣ ΑΜΟΙΒΑΙΩΝ ΚΕΦΑΛΑΙΩΝ ΚΑΙ ΟΡΓΑΝΙΣΜΩΝ ΕΝΑΛΛΑΚΤΙΚΩΝ ΕΠΕΝΔΥΣΕΩΝ ενημερώνει το επενδυτικό κοινό, ότι σε εκτέλεση της από 3.6.2015 απόφασης της Τακτικής Γενικής Συνέλευσης των μετόχων της και σύμφωνα, με το άρθρο 16 του κ.ν. 2190/1920, όπως τροποποιήθηκε και ισχύει και τους όρους του Κανονισμού 2273/2003 της Ευρωπαϊκής Επιτροπής, κατά τη συνεδρίαση της 8ης Ιουλίου 2016, προέβη, μέσω της EUROBANK EQUITIES Α.Ε.Π.Ε.Υ., σε αγορά 155 ιδίων μετοχών, με μέση τιμή κτήσης 4,82 ευρώ ανά μετοχή, συνολικής αξίας 748,67 ευρώ. Μετά και τις ανωτέρω αγορές, η Εταιρεία κατέχει 1.155 ίδιες μετοχές, με μέση τιμή κτήσης 5,29 ευρώ ανά μετοχή, ποσοστό 0,037% του συνόλου των μετοχών της Εταιρείας. Σημειώνεται ότι η Εταιρεία υλοποιώντας την από 29.5.2013 απόφαση της Τακτικής Γενικής Συνέλευσης απέκτησε 16.748 ίδιες μετοχές, οι οποίες αντιπροσωπεύουν ποσοστό 0,539% επί του συνόλου των μετοχών της Εταιρείας με μέση τιμή κτήσης τα 6,25 ευρώ και οι οποίες πρόκειται να διαγραφούν, βάσει της απόφασης της από 15.6.2016 Τακτικής Γενικής Συνέλευσης των μετόχων.

ΤΡΑΠΕΖΑ ΠΕΙΡΑΙΩΣ Α.Ε.
Ανακοίνωση

Η Τράπεζα Πειραιώς ανακοινώνει ότι έχει συνάψει συμφωνία με την Holding M. Sehnaoui SAL ("HMS" ή ο "Επενδυτής"), για την πώληση μετοχών της θυγατρικής της στην Κύπρο, Τράπεζας Πειραιώς Κύπρου ΛΤΔ ("ΤΠΚ"), που σε συνδυασμό με ταυτόχρονη αύξηση του μετοχικού κεφαλαίου της ΤΠΚ ύψους €40 εκατ., την οποία θα καλύψουν πλήρως η HMS και ένας αριθμός επενδυτών τους οποίους θα διασφαλίσει η HMS (η «Συναλλαγή»), θα οδηγήσουν σε μείωση του ποσοστού συμμετοχής της Τράπεζας Πειραιώς στην ΤΠΚ στο 17,6%. Η Συναλλαγή υπόκειται στις συνήθεις διαδικασίες εγκρίσεων, συμπεριλαμβανομένων κανονιστικών και άλλων εγκρίσεων από τις αρμόδιες αρχές στην Ευρωπαϊκή Επιτροπή, την Κύπρο και την Ελλάδα, συμπεριλαμβανομένου του Ταμείου Χρηματοπιστωτικής Σταθερότητας. Ως αποτέλεσμα της Συναλλαγής, ο δείκτης κεφαλαίου κοινών μετοχών κατηγορίας 1 (CET-1 ratio) του Ομίλου της Τράπεζας Πειραιώς θα βελτιωθεί κατά 15 περίπου μονάδες βάσης, ενώ ο αντίστοιχος δείκτης CET-1 της ΤΠΚ αναμένεται να υπερβεί το 15%. Η πώληση της ΤΠΚ αποτελεί ακόμη ένα σημαντικό βήμα προς την υλοποίηση των δεσμεύσεων του Σχεδίου Αναδιάρθρωσης του Ομίλου Πειραιώς, όπως έχουν συμφωνηθεί με την Γενική Διεύθυνση Ανταγωνισμού της Ευρωπαϊκής Επιτροπής, και ακολουθεί την επιτυχή πώληση της θυγατρικής του Ομίλου στην Αίγυπτο το 2015. Η UBS Limited ενήργησε ως ο αποκλειστικός χρηματοοικονομικός σύμβουλος της Τράπεζας Πειραιώς στη Συναλλαγή. Η Norton Rose Fulbright ενήργησε ως ο διεθνής νομικός σύμβουλος και το νομικό γραφείο Άντη Τριανταφυλλίδη και Υιοί LLC ως τοπικός νομικός σύμβουλος της Τράπεζας Πειραιώς για την Συναλλαγή.

Η Τράπεζα Πειραιώς Κύπρου ΛΤΔ

Ιδρύθηκε το 2008 με Κεντρικά Γραφεία στη Λευκωσία και προσφέρει πλήρη σειρά προϊόντων και υπηρεσιών προς Κύπριους και Διεθνείς πελάτες Λιανικής Τραπεζικής, Μικρομεσαίων Επιχειρήσεων και Μεγάλων Επιχειρήσεων. Κατά την 31η Μαρτίου 2016, η ΤΠΚ

είχε συνολικό ενεργητικό €1,1 δισ., δάνεια μετά από προβλέψεις €0,6 δισ., καταθέσεις πελατών €1,0 δισ. και συνολικά ίδια κεφάλαια €70 εκατ. Η ΤΠΚ δραστηριοποιείται μέσω δικτύου 19 καταστημάτων και μονάδων και απασχολεί περίπου 310 υπαλλήλους.

Ο Επενδυτής

Ο κος Maurice Sehnaoui είναι γνωστός Τραπεζίτης στον Λίβανο, την Ιορδανία και την Κύπρο. Ως Πρόεδρος, Chief Executive Officer και μέτοχος, έχει ηγηθεί πολλών τραπεζών με επιτυχία τα τελευταία 30 χρόνια, μεταξύ των οποίων, την BLC Bank και την Société Générale de Banque au Liban στο Λίβανο.

ΑΣΤΗΡ ΠΑΛΑΣ ΒΟΥΛΙΑΓΜΕΝΗΣ Α.Ε.Ε. **Ανακοίνωση**

Η Εταιρεία ΑΣΤΗΡ ΠΑΛΑΣ ΒΟΥΛΙΑΓΜΕΝΗΣ Α.Ε.Ε., στα πλαίσια των υποχρεώσεων της που απορρέουν από το άρθρο 4.1.3.3 του Κανονισμού του Χ.Α., ενημερώνει το επενδυτικό κοινό ότι την 8η Ιουλίου 2016 και ώρα 11:00 π.μ. στο χώρο του ξενοδοχειακού συγκροτήματος ΑΣΤΗΡ ΠΑΛΑΣ ΒΟΥΛΙΑΓΜΕΝΗΣ, Απόλλωνος 40, Βουλιαγμένη, έλαβε χώρα η Έκτακτη Γενική Συνέλευση των Μετόχων της, σύμφωνα με την από 13/6/2016 Πρόσκληση του Διοικητικού Συμβουλίου της. Στη Συνέλευση παρευρέθησαν αυτοπροσώπως ή με αντιπρόσωπό τους 21 μέτοχοι που εκπροσωπούσαν 55.074.310 μετοχές και ψήφους, επί συνόλου 63.900.000 μετοχών, ήτοι ποσοστό 86,188% του μετοχικού κεφαλαίου της Εταιρείας και αφού συγκεντρώθηκε η απαιτούμενη από το Νόμο και το Καταστατικό απαρτία και πλειοψηφία, ψηφίσθηκαν όλα τα θέματα της ημερησίας διάταξης, ως κάτωθι:

Θ έ μ α 1ο - Λήψη απόφασης για την αύξηση του μετοχικού κεφαλαίου της Εταιρείας με εισφορά σε είδος, κατά ποσό πενήντα ενός εκατομμυρίου εξακοσίων εξήντα επτά χιλιάδων πεντακοσίων σαράντα οκτώ ευρώ (€51.667.548) με την έκδοση δέκα επτά εκατομμυρίων διακοσίων είκοσι δύο χιλιάδων πεντακοσίων δέκα έξι (17.222.516) νέων κοινών ονομαστικών μετοχών της Εταιρείας, ονομαστικής αξίας τριών ευρώ (€3,0) εκάστης, με τιμή διάθεσης 5,005075913414742 € ανά μετοχή, τις οποίες θα αναλάβει αποκλειστικά το Ταμείο Αξιοποίησης Ιδιωτικής Περιουσίας του Δημοσίου Α.Ε. (το «ΤΑΙΠΕΔ») έναντι της εισφοράς ακινήτων του, με κατάργηση του δικαιώματος προτίμησης των υφιστάμενων μετόχων της Εταιρείας και με αντίστοιχη τροποποίηση του άρθρου περί μετοχικού κεφαλαίου του καταστατικού της Εταιρείας (άρθρο 5). Η διαφορά μεταξύ τιμής διάθεσης και ονομαστικής αξίας, ανερχόμενη συνολικά σε ποσό 34.532.452€, θα αχθεί σε αποθεματικό υπέρ το άρτιο. Η Συνέλευση ενέκρινε κατά πλειοψηφία την αύξηση του μετοχικού κεφαλαίου της Εταιρείας με εισφορά σε είδος, κατά ποσό πενήντα ενός εκατομμυρίου εξακοσίων εξήντα επτά χιλιάδων πεντακοσίων σαράντα οκτώ ευρώ (€51.667.548) με την έκδοση δέκα επτά εκατομμυρίων διακοσίων είκοσι δύο χιλιάδων πεντακοσίων δέκα έξι (17.222.516) νέων κοινών ονομαστικών μετοχών της Εταιρείας, ονομαστικής αξίας τριών ευρώ (€3,0) εκάστης, με τιμή διάθεσης 5,005075913414742 € ανά μετοχή, τις οποίες θα αναλάβει αποκλειστικά το Ταμείο Αξιοποίησης Ιδιωτικής Περιουσίας του Δημοσίου Α.Ε. (το «ΤΑΙΠΕΔ») έναντι της εισφοράς ακινήτων του, με κατάργηση του δικαιώματος προτίμησης των υφιστάμενων μετόχων της Εταιρείας και με αντίστοιχη τροποποίηση του άρθρου περί μετοχικού κεφαλαίου του καταστατικού της Εταιρείας (άρθρο 5). Η διαφορά μεταξύ τιμής διάθεσης και ονομαστικής αξίας, ανερχόμενη συνολικά σε ποσό 34.532.452€, θα αχθεί σε αποθεματικό υπέρ το άρτιο. Επίσης η Συνέλευση αποφάσισε η προθεσμία για την υλοποίηση της κατά τα άνω αύξησης του μετοχικού κεφαλαίου της Εταιρείας να είναι τέσσερις (4) μήνες. Αριθμός μετοχών για τις οποίες δόθηκαν έγκυρες ψήφοι : 55.074.310 Ποσοστό επί του μετοχικού κεφαλαίου: 86,188% Έγκυρα: 55.074.310 Ψηφοφορία και ποσοστά επί των εγκύρων: Υπέρ:55.073.262 (99,998%) Κατά: 1.048 (0,002%) Λευκά/Αποχή : 0 (0,00%) Θ έ μ α 2ο - Λήψη απόφασης για παροχή ειδικής άδειας, σύμφωνα με το άρθρο 23Α παρ.2 και 5 του Κ.Ν. 2190/1920, για τη σύναψη από την Εταιρεία:

Σύμβασης με τη μέτοχο πλειοψηφίας ανώνυμη τραπεζική εταιρεία με την επωνυμία «Εθνική Τράπεζα της Ελλάδος Α.Ε.» για την αναχρηματοδότηση διαφόρων δανείων της προς την Εταιρεία.

Σύμβασης με 1) την Εθνική Τράπεζα της Ελλάδος Α.Ε. (ΕΤΕ), 2) το Ελληνικό Δημόσιο, 3) το νομικό πρόσωπο δημοσίου δικαίου με την επωνυμία «Ελληνικός Οργανισμός Τουρισμού» (ΕΟΤ), 4) την ανώνυμη εταιρεία με την επωνυμία «Εταιρεία Ακινήτων Δημοσίου Α.Ε.» και 5) την ανώνυμη εταιρεία με την επωνυμία «Ταμείο Αξιοποίησης Ιδιωτικής Περιουσίας του Δημοσίου Α.Ε.» για την τροποποίηση του με αριθμό 2560/10.7.1972 συμβολαίου της Συμβολαιογράφου Αθηνάς Ελένης Πουσκούρη-Κουρεμένου και της από 20.12.1975 σύμβασης μεταξύ του Ελληνικού Δημοσίου, του ΕΟΤ, της ΕΤΕ και της ΑΣΤΗΡ ΑΞΕ, κυρωθείσα με το Ν. 377/1976, όπως επίσης και για την παροχή στην Εταιρεία Δικαιώματος ιδιαίτερης χρήσης ζωνών παραλίας και αιγιαλού.

Η Συνέλευση ενέκρινε ομόφωνα τη λήψη απόφασης για παροχή ειδικής άδειας, σύμφωνα με το άρθρο 23Α παρ.2 και 5 του Κ.Ν. 2190/1920, για τη σύναψη από την Εταιρεία:

Σύμβασης με τη μέτοχο πλειοψηφίας ανώνυμη τραπεζική εταιρεία με την επωνυμία «Εθνική Τράπεζα της Ελλάδος Α.Ε.» για την αναχρηματοδότηση διαφόρων δανείων της προς την Εταιρεία.

Σύμβασης με 1) την Εθνική Τράπεζα της Ελλάδος Α.Ε. (ΕΤΕ), 2) το Ελληνικό Δημόσιο, 3) το νομικό πρόσωπο δημοσίου δικαίου με την επωνυμία «Ελληνικός Οργανισμός Τουρισμού» (ΕΟΤ), 4) την ανώνυμη εταιρεία με την επωνυμία «Εταιρεία Ακινήτων Δημοσίου Α.Ε.» και 5) την ανώνυμη εταιρεία με την επωνυμία «Ταμείο Αξιοποίησης Ιδιωτικής Περιουσίας του Δημοσίου Α.Ε.» για την τροποποίηση του με αριθμό 2560/10.7.1972 συμβολαίου της Συμβολαιογράφου Αθηνάς Ελένης Πουσκούρη-Κουρεμένου και της από 20.12.1975 σύμβασης μεταξύ του Ελληνικού Δημοσίου, του ΕΟΤ, της ΕΤΕ και της ΑΣΤΗΡ ΑΞΕ, κυρωθείσα με το Ν. 377/1976, όπως επίσης και για την παροχή στην Εταιρεία Δικαιώματος ιδιαίτερης χρήσης ζωνών παραλίας και αιγιαλού.

Αριθμός μετοχών για τις οποίες δόθηκαν έγκυρες ψήφοι : 55.074.310 Ποσοστό επί του μετοχικού κεφαλαίου:86,188% Έγκυρα: 55.074.310 Ψηφοφορία και ποσοστά επί των εγκύρων: Υπέρ: 55.074.310 (100%) Κατά: 0 (0%) Λευκά/Αποχή : 0 (0,00%)

3. Λήψη απόφασης για την συνέχιση ή διακοπή των κρατήσεων μετά τις 10 Οκτωβρίου του 2016. Η Συνέλευση ενέκρινε κατά πλειοψηφία την διακοπή των κρατήσεων για το χρονικό διάστημα μετά την 11η Νοεμβρίου 2016. Αριθμός μετοχών για τις οποίες δόθηκαν έγκυρες ψήφοι : 55.074.310 Ποσοστό επί του μετοχικού κεφαλαίου:86,19% Έγκυρα: 55.074.310 Ψηφοφορία και ποσοστά επί των εγκύρων: Υπέρ: 55.068.130 (99,988%) Κατά: 6.180 (0,002%) Λευκά/Αποχή : 0 (0,00%)

ΕΛΛΗΝΙΚΑ ΧΡΗΜΑΤΙΣΤΗΡΙΑ Α.Ε. **Ανακοίνωση**

Η εταιρεία «Ελληνικά Χρηματιστήρια-Χρηματιστήριο Αθηνών Ανώνυμη Εταιρεία Συμμετοχών» (ΑΤΗΧ ή Εταιρεία) ενημερώνει το επενδυτικό κοινό ότι κατ' εφαρμογή του άρθρου 4 παρ. 4 του υπ' αριθμ. 2273/2003 Κανονισμού της Επιτροπής των Ευρωπαϊκών

Κοινοτήτων, και σε εκτέλεση της από 20.5.2015 απόφασης της Τακτικής Γενικής Συνέλευσης των Μετόχων της Εταιρείας, προέβη σε αγορά ιδίων μετοχών, και συγκεκριμένα την 08.07.2016 προέβη στην αγορά 28.200 ιδίων μετοχών, με μέση τιμή κτήσης EUR4,15 ανά μετοχή και συνολική αξία συναλλαγών EUR117.071,12. Οι συναλλαγές πραγματοποιήθηκαν μέσω του μέλους του Χρηματιστηρίου Αθηνών «Merit Χ.Α.Ε.Π.Ε.Υ». Μετά και τις ανωτέρω αγορές, η Εταιρεία κατέχει συνολικά 2.213.440 ίδιες μετοχές (3,39% του συνόλου των 65.368.563 κοινών ονομαστικών μετοχών).

ΚΕΡΑΜΕΙΑ-ΑΛΛΑΤΙΝΗ Α.Ε. Ανακοίνωση

Στην Θεσσαλονίκη στις 07η Ιουλίου του έτους 2016, ημέρα της εβδομάδος Πέμπτη και ώρα 11η πρωινή συνήλθαν οι μέτοχοι, της Ανώνυμης Εταιρείας «ΚΕΡΑΜΕΙΑ ΑΛΛΑΤΙΝΗ Ανώνυμη Εταιρεία Διαχείρισης Ακινήτων και Συμμετοχών», στα γραφεία της εταιρείας. Της Συνελεύσεως προεδρεύει προσωρινά, σύμφωνα με το άρθρο 24 του Καταστατικού της Εταιρείας, ο Πρόεδρος του Διοικητικού Συμβουλίου κ. Αχιλλεύς Κώτσιας, ο οποίος προσλαμβάνει ως Γραμματέα τον κ. Στάμου Ευάγγελο.

Επί του 1ου θέματος της ημερησίας διατάξεως.

Ο πρόεδρος της Γενικής Συνέλευσης εγχειρίζει προς ανάγνωση στον γραμματέα, την έκθεση του Διοικητικού Συμβουλίου και των Ορκωτών Λογιστών καθώς και τις Οικονομικές καταστάσεις της χρήσεως 1/1 – 31/12/2012. Αφού περατώθηκε η ανάγνωση των εκθέσεων και δόθηκαν όλες οι αιτηθείσες διευκρινήσεις, επί ενός εκάστου των κονδυλίων και λογαριασμών που αποτυπώνονται στον Ισολογισμό καθώς και επί των παρατηρήσεων των ορκωτών ο κ. Πρόεδρος παρακαλεί την Συνέλευση να αποφασίσει επί των οικονομικών καταστάσεων. Η Γενική Συνέλευση ομόφωνα αποφασίζει και εγκρίνει παμψηφεί τον Ισολογισμό και τις λοιπές οικονομικές καταστάσεις της διαχειριστικής περιόδου 1/1 – 31/12/2012.

Επί του 2ου θέματος της ημερησίας διατάξεως για την απαλλαγή των μελών του Δ.Σ. και των ελεγκτών.

Η Γενική Συνέλευση με ειδική ψηφοφορία που έγινε με ονομαστική κλήση κάθε παρισταμένου μετόχου, αποφασίζει παμψηφεί και απαλλάσσει από κάθε ευθύνη αποζημιώσεως τα μέλη του Διοικητικού Συμβουλίου και τον ορκωτό ελεγκτή για τα πεπραγμένα της χρήσης 1/1 – 31/12/2012.

Επί του 3ου θέματος της ημερησίας διατάξεως για την εκλογή ορκωτών ελεγκτών

Η Γενική Συνέλευση εκλέγει παμψηφεί και ομόφωνα, για τον έλεγχο της χρήσης 1/1 – 31/12/2013, ως Τακτικό Ορκωτό Ελεγκτή-Λογιστή την κ. Γκόγκου Ιωάννα του Κωνσταντίνου (ΑΜ ΣΟΕΛ 13041) και ως αναπληρωματικό Ορκωτό Ελεγκτή-Λογιστή τον κ. Καραθάνο Αθανάσιο του Κωνσταντίνου (ΑΜ ΣΟΕΛ 47831) της αυτής ελεγκτικής εταιρείας.

Επί του 4ου θέματος σχετικά με την Προέγκριση αμοιβών και αποζημιώσεων των Μελών του Διοικητικού Συμβουλίου για τη χρήση 2013, σύμφωνα με τα άρθρα 24 του Κ.Ν.. 2190/20 και 5 του Ν. 3016/2002. Ο κ. Πρόεδρος της ΓΣ ανακοινώνει ότι λόγω του ότι τα μέλη του Διοικητικού Συμβουλίου δεν αμείβονται δεν υφίσταται τέτοιο θέμα αποζημίωσης αυτών. Επί του 5ου θέματος αξιολόγηση της σύμβασης και των ενεργειών της εργολάβου εταιρείας για την αξιοποίηση του εταιρικού ακινήτου στην περιοχή Χαριλάου. Ενημέρωση των μετόχων ως προς την πορεία της σύμβασης, και τις ενέργειες του Δ.Σ. Έγκριση και επικύρωση όλων των μέχρι τούδε πράξεων και ενεργειών του Δ.Σ. που μεσολάβησαν μέχρι και την αναβίωση της εταιρείας και την εκλογή νέου Δ.Σ. και μέχρι σήμερα. Λήψη απόφασης για την αξιοποίηση του ακινήτου ως εκτός σχεδίου πόλεως, με τις ισχύουσες σήμερα πολεοδομικές διατάξεις, και τύχη της σύμβασης με την εργολάβου εταιρεία. Ο κ. Πρόεδρος της Γενικής Συνελεύσεως αναφέρεται στο θέμα της αξιοποίησης του μεγάλου εταιρικού ακινήτου της Κεραμείας και στο ιστορικό της κατάρτισης της σύμβασης με τεχνική εταιρεία, με στόχο την προώθηση της αξιοποίησης του ακινήτου στα πλαίσια της ένταξης αυτού στο σχέδιο πόλης και την βέλτιστη αξιοποίηση αυτού ως εμπορικού κέντρου, σύμφωνα με τις υποδειχθείσες τότε ως επωφελέστερες λύσεις από την εν λόγω τεχνική εταιρεία, και επισημαίνει τα ουσιώδη σημεία αυτής, και τα προβλεπόμενα τρία στάδια εκτέλεσης του έργου. Δυστυχώς παρατηρείται μια στασιμότητα και μία διαφορετική εξέλιξη των πραγμάτων από την αναμενόμενη στην κατεύθυνση αξιοποίησης του ακινήτου ως κατά βάση εμπορικού κέντρου. Όπως γνωρίζετε το 2006, με την υπ' αριθμ. Υ.Α./ΥΠΠΟ/ΔΝΣΑΚ/30849/899/16-5-06, μετά από εισήγηση του Κ.Σ.Ν.Μ. χαρακτηρίστηκαν ως μηνμεία τα συγκεκριμένα κτίρια 1, 2, 3, 9, 10 του κεντρικού συγκροτήματος, καθώς και τα κτίσματα 16 (φυλάκιο) και 20 (πρώην μπαρ Αλλατίνη). Σε τμήμα του ισογείου στο κτίριο 1 προβλέπεται η λειτουργία ως μουσείο του «εαυτού» του μίας μονάδας φούρνου από τις έξι που υπάρχουν. Για το υπόλοιπο κτίριο οι χρήσεις οριοθετούνται με συμβατότητα στέγασης εκθεσιακών ή άλλων πολιτιστικών λειτουργιών. Για τους παραπάνω λόγους η απόφαση προβλέπει, να διεξαχθεί δημόσιος αρχιτεκτονικός διαγωνισμός από το Δήμο, προκειμένου τα διατηρητέα να ενταχθούν στο ευρύτερο πολεοδομικό σχεδιασμό της πόλης. Την ίδια χρονιά, όλα τα άλλα κτίσματα κατεδαφίστηκαν και προφανώς δημιουργήθηκε ένα καθεστώς στην ιδιοκτησία «ΚΕΡΑΜΕΙΑ ΑΛΛΑΤΙΝΗ Α.Ε.» με πολλές δυνατότητες αξιοποίησης βάσει της ισχύουσας νομοθεσίας (Φ.Ε.Κ. 270/τ.Δ'/1985 άρθρο 4-5). Επίσης, το 2006, ο Δήμος, στα πλαίσια της απόφασης Διατήρησης, προκήρυξε διεθνή διαγωνισμό σύμφωνα με το Ν. 3316/05 για ανάθεση της προκαταρκτικής μελέτης ανάπτυξης της Ν.Α. πύλης της Θεσσαλονίκης, σε μία συνολική έκταση 365 στρεμμάτων, στην περιοχή της Ν. Ελβετίας, από τα οποία τα 82 περίπου στρέμματα αφορούσαν τα ΚΕΡΑΜΕΙΑ ΑΛΛΑΤΙΝΗ. Οι μελέτες προέβλεπαν κατά βάση την δυνατότητα αξιοποίησης του εταιρικού ακινήτου, στα πλαίσια του επιθυμητού σκοπού. Για την περαιτέρω προώθηση του όλου θέματος, υπεγράφη στις 29/11/2007 η σύμβασή μας με την εργολάβου εταιρεία, με στόχο την επωφελέστερη δυνατή αξιοποίηση του ακινήτου, δίνοντας ιδιαίτερη έμφαση στην ένταξη του ακινήτου στο σχέδιο πόλης με χρήσεις εμπορικού πολεοδομικού κέντρου για εμπορικές δραστηριότητες, την σύνδεση του κτιρίου με τις οδούς Νέας Εγνατίας και Μιχ. Ψελλού, την εξάντληση των οικοδομικών μεγεθών ανάπτυξης με επίτευξη αυξημένου συντελεστή δόμησης κλπ., και μετά από αυτά την έκδοση των οικοδομικών αδειών για την ανέγερση και αξιοποίηση των ακινήτων. Οι στόχοι αυτοί στηρίχθηκαν σε σχετική μελέτη που είχε συντάξει η εργολάβου εταιρεία και στις εισηγήσεις της, και αποτέλεσαν την βάση της βουλήσεως και προθέσεώς μας για την κατάρτιση της σύμβασης μαζί της μετά από διαβουλεύσεις και συζητήσεις που προηγήθηκαν. Στο πλαίσιο της σύμβασης προβλεπόταν η εκτέλεση του έργου σε τρεις ενότητες, η πρώτη των οποίων αφορούσε τις προκαταρκτικές δράσεις, συζητήσεις και διαπραγματεύσεις με τις αρμόδιες υπηρεσίες για την παρουσίαση των προοπτικών ανάδειξης και εκμετάλλευσης του οικοπέδου ώστε να δημιουργηθεί ένα καλαίσθητο υπερτοπικού χαρακτήρα κέντρο, με πολλαπλές λειτουργίες, προσαρμοσμένο στο περιβάλλον με χώρους πρασίνου και αναψυχής κλπ., υποστηριζόμενες με αρχιτεκτονικές, περιβαλλοντικές, συγκοινωνιακές ή άλλες μελέτες που θα απαιτούντο σε πρώτο στάδιο, μέχρι και την οριστικοποίηση της ένταξης του ακινήτου στο σχέδιο πόλης, σύμφωνα με τον σχεδιασμό και την βούληση των μερών. Ενώ το δεύτερο στάδιο αφορούσε κυρίως την μετά την ένταξη εκπόνηση των μελετών για την έκδοση των οικοδομικών αδειών και το τρίτο την ανοικοδόμηση και αποπεράτωση του έργου. Διαβλέποντας μια σημαντική καθυστέρηση και μη έχοντας ενδείξεις για την εκ μέρους της εργολάβου εταιρείας, έναρξη έστω εκτέλεσης

της πρώτης φάσης του έργου, ζητήσαμε εγγράφως με ανταλλαγή των εξωδίκων που σας αναφέρω, από τον Μάιο του 2015, να μας γνωρίσουν εγγράφως εάν έχουν προβεί και σε ποιες συγκεκριμένα ενέργειες προς τις αρμόδιες αρχές και υπηρεσίες και επίσης να μας γνωρίσουν ένα πιθανό χρονοδιάγραμμα που λόγω της εμπειρίας τους μπορούν να προσδιορίσουν. Με τις απαντήσεις της η εργολάβος εταιρεία ισχυρίστηκε αόριστα ότι τάχα μας ενημέρωνε για την πορεία του έργου, χωρίς ωστόσο να μας χορηγήσει κάποιο στοιχείο ή έγγραφο που θα αποδείκνυε τεκμηριωμένα τις εργασίες της ή έστω την έναρξη αυτών. Τους εξηγήσαμε ότι η καθυστέρηση, όπου και αν αυτή οφείλεται, ζημιώνει πάρα πολύ την εταιρεία, καθώς εδώ και οκτώ χρόνια δεν φαίνεται να έχει ξεκινήσει η υλοποίηση του έργου που έχει συμφωνηθεί. Ζητήσαμε να γίνει συνάντηση, για να εξετασθεί η δυνατότητα μεταβολής του βασικού σχεδιασμού και διερεύνησης εναλλακτικών λύσεων στην βάση της αξιοποίησης των εταιρικών ακινήτων ως εκτός σχεδίου, σύμφωνα με τις δυνατότητες που παρέχουν οι ισχύουσες σήμερα πολεοδομικές διατάξεις, αντί να αναμένουμε για πολλά ακόμη χρόνια την ένταξη του ακινήτου στο σχέδιο πόλης, με αβέβαιη την δυνατότητα και τον τρόπο αξιοποίησης που το σχέδιο θα προβλέπει. Τέτοια συνάντηση για διάφορους λόγους δεν πραγματοποιήθηκε έως σήμερα. Στο μεταξύ, τον Δεκέμβριο του 2015 αναρτήθηκε όπως γνωρίζετε σε δημόσια διαβούλευση η συνταχθείσα από τον Δήμο Θεσσαλονίκης μελέτη αναθεώρησης του Γεν. Πολεοδομικού Σχεδίου της πόλης, (Στάδιο Β1), με την οποία ουσιαστικά για πρώτη φορά ενημερωνόταν η εταιρεία μας για τις προτεινόμενες παρεμβάσεις που σχεδιάζονται για το ακίνητο, οι οποίες δυστυχώς απέχουν πολύ από τους σχεδιασμούς και τα συμφωνηθέντα μεταξύ των δύο πλευρών, που οδηγούν σε σημαντική απομείωση της αξίας του ακινήτου, παρά τα αντίθετα υποστηριζόμενα από την εργολάβο εταιρεία, σύμφωνα με μία πρώτη αξιολόγηση που θέτουμε υπόψη σας. Ταυτόχρονα αποδεικνύεται η έλλειψη πάσης εκ μέρους της εργολάβου ουσιαστικής συνεργασίας με τον Δήμο και την μελετητική ομάδα, στα πλαίσια της ανάδειξης των προνομίων και των δυνατοτήτων αξιοποίησης του ακινήτου, ως του μεγαλύτερης εκτάσεως (82 περίπου στρεμμάτων) ιδιωτικού ακινήτου στη περιοχή, όπως ειδικότερα θα σας εξηγήσει και ο κ. Καραβασίλης. Εκθέτουμε κ. μέτοχοι, ότι λόγω της μακρόχρονης καθυστέρησης, που μεσολάβησε, του χρόνου που απαιτείται για την οριστική ένταξη του ακινήτου στο σχέδιο πόλης και περαιτέρω του χρόνου που απαιτείται για την αξιοποίηση αυτού, των σημαντικών προβλημάτων που ανακύπτουν από το προτεινόμενο σχέδιο, την καθυστέρηση άλλως την μη εκτέλεση των αναγκαίων προαπαιτούμενων από την εργολάβο εταιρεία για την υλοποίηση του σκοπούμενου έργου, την μετά βεβαιότητα διαπίστωση ότι το έργο δεν μπορεί να εκτελεσθεί στον προβλεφθέντα αρχικά χρόνο, το γεγονός ότι με βάση το προτεινόμενο σχέδιο δεν φαίνεται δυνατή η υλοποίηση του έργου όπως αρχικά είχε προβλεφθεί ως μεγάλο υπερτοπικού χαρακτήρα πολεοδομικού εμπορικού κέντρου κλπ., στο οποίο αποβλέπαμε και στο οποίο στηρίζαμε την βούληση για κατάρτιση της σύμβασης, το γεγονός ότι περαιτέρω καθυστέρηση αποβαίνει προφανώς σε βάρος της εταιρείας και ίσως οδηγεί και σε κατακερματισμό του ακινήτου, εξετάζουμε την δυνατότητα άμεσης αξιοποίησης αυτού (διατηρητέων, σύνδεσης με μετρό, υπογείου πάρκινγκ κλπ.) κατά τον επωφελέστερο τρόπο και την δυνατότητα υπαναχώρησης από την σύμβαση με την εργολάβο εταιρεία, η οποία εμμένει ότι η επωφελέστερη αξιοποίηση είναι αυτή που μας είχε αρχικά προτείνει. Στο σημείο αυτό το παριστάμενο μέλος του Δ.Σ. κ. Κωνσταντίνος Καραβασίλης έλαβε τον λόγο και εξέθεσε λεπτομερώς στους κ.κ. μετόχους την διαμορφωθείσα κατάσταση από το σχέδιο του νέου Γ.Π.Σ., τις προβλέψεις αυτού, τις δυσμενείς συνέπειες για την εταιρεία σε σχέση με τον αρχικό σχεδιασμό στον οποίο απέβλεψαν τα μέρη κατά την κατάρτιση της σύμβασης, την ουσιαστική παράλειψη έναρξης εκτέλεσης των ανειλημμένων υποχρεώσεων της εργολάβου και των ενεργειών στις οποίες όφειλε να προβεί και τις επιβαλλόμενες σήμερα το ταχύτερο δυνατό ενέργειες ώστε να προληφθούν δυσμενέστερες επιπτώσεις όσον αφορά την αξιοποίηση του ακινήτου. Τούτων δοθέντων και αναλυτικά εκτεθέντων, η Γενική Συνέλευση μετά διαλογική συζήτηση και ανταλλαγή απόψεων και διευκρινίσεων, ομόφωνα εγκρίνει όλες τις εξώδικες ενέργειες και πράξεις του Δ.Σ. που προηγήθηκαν προς την εργολάβο εταιρεία, θεωρεί ότι κάθε περαιτέρω καθυστέρηση βλάπτει πολλαπλώς την εταιρεία η οποία δεν μπορεί να τίθεται σε αναγκαστική αδράνεια και εξουσιοδοτεί το Δ.Σ. να εξετάσει και λάβει κατά την κρίση του κάθε νόμιμο και πρόσφορο μέτρο για την άμεση κατά το δυνατόν και επωφελέστερη αξιοποίηση του ακινήτου, ενόψει και των συνθηκών που έχουν διαμορφωθεί. Επί του 6ου θέματος διάφορες ανακοινώσεις, εξελίξεις και προτάσεις επί εταιρικών θεμάτων. Ο κ. Πρόεδρος της Γ.Σ. αναφέρεται στην λήξη της καταστατικής διάρκειας της εταιρείας που επήλθε στις 18/02/2014, λόγω παρέλευσης του χρόνου αυτής, και στην επακολουθήσασα αναβίωσή της με απόφαση της έκτακτης Γενικής Συνέλευσης των μετόχων της εταιρείας με ταυτόχρονη εκλογή νέου Δ.Σ. αυτής, που όλα εγκρίθηκαν από την αρμόδια Υπηρεσία του Υπουργείου Οικονομίας Ανάπτυξης και Τουρισμού, και δημοσιεύθηκαν όπως ο νόμος ορίζει στον διαδικτυακό τόπο του ΓΕΜΗ, χωρίς να υπάρξει κανένα πρόβλημα, και έκτοτε η εταιρεία λειτουργεί κατά τους νόμιμους τύπους. Η Γενική Συνέλευση ομόφωνα εγκρίνει και πάλι όλες της επί του θέματος ενέργειες και πράξεις του Δ.Σ..

ΔΙΑΣ ΙΧΘΥΟΚΑΛΛΙΕΡΓΕΙΕΣ Α.Β.Ε.Ε. Ανακοίνωση

Η εταιρεία ΔΙΑΣ ΙΧΘΥΟΚΑΛΛΙΕΡΓΕΙΕΣ Α.Β.Ε.Ε. γνωστοποιεί ότι κατά την Τακτική Γενική Συνέλευση των Μετόχων της, η οποία έλαβε χώρα στις 8 Ιουλίου 2016 και ώρα 14:00 στα γραφεία της έδρας της παραστάθηκε νομίμως αντιπροσωπευόμενος 1 Μέτοχος, με σύνολο ψήφων 13.611.868 επί του συνόλου 30.159.583 μετοχών, που εκπροσωπούσαν το 45,13% του μετοχικού κεφαλαίου της Εταιρείας. Συζητήθηκαν όλα τα θέματα της ημερήσιας διάταξης τα οποία απαιτούσαν απλή ή αυξημένη απαρτία και πλειοψηφία. Η Γενική Συνέλευση των μετόχων:

Θέμα 1ο: Ενέκρινε ομόφωνα τις Ετήσιες ενοποιημένες και μη Οικονομικές Καταστάσεις της χρήσεως 01.01.2015 – 31.12.2015 που έχουν συνταχθεί με βάση τα ΔΛΠ, καθώς και τις σχετικές εκθέσεις του Διοικητικού Συμβουλίου και του Ορκωτού Ελεγκτή.

Αναλυτικά: Έγκυρες Ψήφοι: 13.611.868 (45,13% του μετοχικού κεφαλαίου και 100% των παρισταμένων μετόχων)

Υπέρ: 13.611.868 μτχ Κατά: 0 μτχ Αποχή: 0 μτχ

Θέμα 2ο: Ενέκρινε ομόφωνα, την προτεινόμενη διάθεση κερδών της χρήσης 2015 και τη μη διανομή μερίσματος λόγω πραγματοποίησης ζημιών κατά την κλειόμενη χρήση.

Αναλυτικά: Έγκυρες Ψήφοι: 13.611.868 (45,13% του μετοχικού κεφαλαίου και 100% των παρισταμένων μετόχων)

Υπέρ: 13.611.868 μτχ Κατά: 0 μτχ Αποχή: 0 μτχ

Θέμα 3ο: Ενέκρινε ομόφωνα τα πεπραγμένα του Διοικητικού Συμβουλίου για τη χρήση 2015 και την απαλλαγή του Διοικητικού Συμβουλίου και του Ορκωτού Ελεγκτή από κάθε ευθύνη αποζημίωσης για τη χρήση του 2015.

Αναλυτικά: Έγκυρες Ψήφοι: 13.611.868 (45,13% του μετοχικού κεφαλαίου και 100% των παρισταμένων μετόχων)

Υπέρ: 13.611.868 μτχ Κατά: 0 μτχ Αποχή: 0 μτχ

Θέμα 4ο: Ενέκρινε ομόφωνα τον διορισμό της ελεγκτικής εταιρείας «BDO ΟΡΚΩΤΟΙ ΕΛΕΓΚΤΕΣ ΑΕ», για τον τακτικό έλεγχο των εταιρικών και ενοποιημένων οικονομικών καταστάσεων διαχειριστικής χρήσης 2016 καθώς και τις αμοιβές της.

Αναλυτικά: Έγκυρες Ψήφοι: 13.611.868 (45,13% του μετοχικού κεφαλαίου και 100% των παρισταμένων μετόχων)

Υπέρ: 13.611.868 μτχ Κατά: 0 μτχ Αποχή: 0 μτχ
Θέμα 5ο: Ανακοίνωσε και επικύρωσε την εκλογή νέων εκτελεστικών και μη εκτελεστικών μελών από το Διοικητικό Συμβούλιο σε αντικατάσταση παραιτηθέντων σύμφωνα με το Καταστατικό της Εταιρείας και την παράγραφο 7 του άρθρου 18 του Ν. 2190/1920 – Έγκριση και Επικύρωση ορισμού ανεξάρτητων μη εκτελεστικών μελών σύμφωνα με το άρθρο 3 του Ν.3016/2002 εις αντικατάσταση παραιτηθέντων.
Συγκεκριμένα ανακοίνωσε και επικύρωσε, σε συνέχεια παραίτησης των κ.κ. Μιχαήλ Ζαχαριάδη και Παναγιώτη Αγρίμη από Ανεξάρτητα Μη Εκτελεστικά μέλοι του Δ.Σ., την από 01.03.2016 απόφαση του Διοικητικού Συμβουλίου το οποίο ομόφωνα αποφάσισε την αντικατάστασή τους από τους κ.κ. Άγγελο Χριστοδουλάτο και Ιωάννη Μπουγά.
Αναλυτικά: Έγκυρες Ψήφοι: 13.611.868 (45,13% του μετοχικού κεφαλαίου και των 100% παρισταμένων μετόχων)
Υπέρ: 13.611.868 μτχ Κατά: 0 μτχ Αποχή: 0 μτχ
Θέμα 6ο: Ενέκρινε και επικύρωσε ομόφωνα την εκλογή των κ.κ. Αντωνίου Γιαννόπαπα, Πρόεδρο (Μη Εκτελεστικό Μέλος Δ.Σ.) Άγγελο Χριστοδουλάτο, (Μη Εκτελεστικό-Ανεξάρτητο Μέλος Δ.Σ.) και Ιωάννη Μπουγά (Μη Εκτελεστικό-Ανεξάρτητο Μέλος Δ.Σ.) ως οριστικών μελών της Επιτροπής Ελέγχου.
Αναλυτικά: Έγκυρες Ψήφοι: 13.611.868 (45,13% του μετοχικού κεφαλαίου και 100% των παρισταμένων μετόχων)
Υπέρ: 13.611.868 μτχ Κατά: 0 μτχ Αποχή: 0 μτχ
Θέμα 7ο: Ενέκρινε και επικύρωσε ομόφωνα την απόφαση να μην δοθούν αμοιβές μελών του Διοικητικού Συμβουλίου για την οικονομική χρήση 2015 και δεν προενέκρινε αμοιβές αυτών για την οικονομική χρήση 2016.
Αναλυτικά: Έγκυρες Ψήφοι: 13.611.868 (45,13% του μετοχικού κεφαλαίου και 100% των παρισταμένων μετόχων)
Υπέρ: 13.611.868 μτχ Κατά: 0 μτχ Αποχή: 0 μτχ
Θέμα 8ο: Ενέκρινε και επικύρωσε ομόφωνα τη συμμετοχή των μελών του Διοικητικού Συμβουλίου και των Διευθυντικών Στελεχών της εταιρείας σε Διοικητικό Συμβούλιο ή στη Διοίκηση εταιρειών του Ομίλου οι οποίες επιδιώκουν ομοίους, συναφείς ή παρεμφερείς σκοπούς.
Αναλυτικά: Έγκυρες Ψήφοι: 13.611.868 (45,13% του μετοχικού κεφαλαίου και 100% των παρισταμένων μετόχων)
Υπέρ: 13.611.868 μτχ Κατά: 0 μτχ Αποχή: 0 μτχ
Θέμα 9ο: Ενέκρινε ομόφωνα τη κατάρτιση πράξεων και διενέργεια συναλλαγών καθώς και τη σύναψη, τροποποίηση και ανανέωση συμβάσεων με συνδεδεμένες εταιρείες κατ' άρθρο 42ε παρ. 5 του Κ.Ν.2190/1920, με τους συνθήεις στις συναλλαγές όρους και συμφωνίες σύμφωνα με το άρθρο 23α του ΚΝ 2190/1920
Αναλυτικά: Έγκυρες Ψήφοι: 13.611.868 (45,13% του μετοχικού κεφαλαίου και 100% των παρισταμένων μετόχων)
Υπέρ: 13.611.868 μτχ Κατά: 0 μτχ Αποχή: 0 μτχ
Θέμα 10ο: Δεν υπήρχαν άλλες ανακοινώσεις.

Π. ΠΕΤΡΟΠΟΥΛΟΣ Α.Ε.Β.Ε. Ανακοίνωση

Σε συνέχεια των πρόσφατων εξελίξεων αναφορικά με την Μαρινόπουλος Α.Ε., η Εταιρεία ενημερώνει το επενδυτικό κοινό για τα ακόλουθα: Το συνολικό ύψος της απαίτησης της Εταιρείας από την Μαρινόπουλος Α.Ε. ανέρχεται σε €610.000, από €650.000 που ήταν 31/12/2015. Από την συνολική απαίτηση οι €590.000 καλύπτονται με επιταγές, οι οποίες έχουν σφραγιστεί. Η Εταιρεία έχει προβεί σε όλες τις νόμιμες ενέργειες και έχει ήδη εκδώσει διαταγές πληρωμής συνολικού ποσού €380.000. Οι πωλήσεις της Εταιρείας στην Μαρινόπουλος ΑΕ το 2015 ήταν €629.000 ενώ το 2016 ήταν €33.000 και γίνονται όλες με μετρητά. Οι πωλήσεις αφορούν συντήρηση ηλεκτροπαραγωγών ζευγών και UPS. Οι επιπτώσεις στα αποτελέσματα θα κριθούν από την πρόβλεψη στην οποία θα προβεί η Εταιρεία, σύμφωνα με τις οικονομικές εξελίξεις στην Μαρινόπουλος Α.Ε. Η Εταιρεία έχει κάνει ήδη προβλέψεις διαφόρων επισφαλών απαιτήσεων ύψους €809.000, εντός του 2015, που αποτυπώνονται στις οικονομικές καταστάσεις της 31/12/2015.

Ο.Λ.Θ. Α.Ε. Ανακοίνωση

Μετά την απόφαση της εξ αναβολής Τακτικής Γενικής Συνέλευσης των μετόχων της ΟΛΘ ΑΕ στις 08.07.2016, για την εκλογή νέων μελών του Διοικητικού Συμβουλίου της εταιρίας, ορίστηκαν να νέα μέλη του Διοικητικού Συμβουλίου της ΟΛΘ ΑΕ. Το νέο Διοικητικό Συμβούλιο κατά τη συνεδρίαση του την ίδια ημέρα, συγκροτήθηκε σε σώμα, και όρισε την ιδιότητα των μελών του ως εκτελεστικών και μη εκτελεστικών.

Η νέα σύνθεση του Διοικητικού Συμβουλίου είναι η εξής :

Κωνσταντίνος Μέλλιος, Πρόεδρος του Δ.Σ., της Ο.Λ.Θ. ΑΕ, μη εκτελεστικό μέλος

Δημήτριος Μακρής, Διευθύνων Σύμβουλος της Ο.Λ.Θ. ΑΕ, εκτελεστικό μέλος

Δημήτριος Ρούτος, Αντιπρόεδρος του Δ.Σ. της Ο.Λ.Θ. ΑΕ, ανεξάρτητο μη εκτελεστικό μέλος

Άγγελος Βλάχος, μη εκτελεστικό μέλος

Παναγιώτης Καρδαράς, μη εκτελεστικό μέλος

Δημήτριος Μπίκας, μη εκτελεστικό μέλος

Γεώργιος Τοζίδης, ανεξάρτητο μη εκτελεστικό μέλος

Λάζαρος Τανταλίδης, εκπρόσωπος των εργαζομένων, μη εκτελεστικό μέλος

Δημήτριος Θηρίου, εκπρόσωπος των Λιμενεργατών, μη εκτελεστικό μέλος

Γεώργιος Δημαρέλος, εκπρόσωπος του Δήμου Θεσσαλονίκης, ανεξάρτητο μη εκτελεστικό μέλος

Κωνσταντίνος Καρούλης, εκπρόσωπος της Οικονομικής και Κοινωνικής Επιτροπής, ανεξάρτητο μη εκτελεστικό μέλος.

Ορίστηκαν ως μέλη της Επιτροπής Ελέγχου οι κκ.

Δημήτριος Ρούτος

Γεώργιος Τοζίδης

Γεώργιος Δημαρέλος

Π. ΠΕΤΡΟΠΟΥΛΟΣ Α.Ε.Β.Ε.

Ανακοίνωση

Η Πέτρος Πετρόπουλος ΑΕΒΕ γνωστοποιεί στο επενδυτικό κοινό ότι σύμφωνα με το άρθρο 16 του ΚΝ 2190/20, όπως τροποποιήθηκε και ισχύει, και σύμφωνα με τους όρους του Κανονισμού 2273/2003 της Ευρωπαϊκής Επιτροπής και σε εκτέλεση της από 5/4/2016 απόφασης της Γενικής Συνέλευσης των Μετόχων της Εταιρίας και απόφασης του Διοικητικού Συμβουλίου με ημερομηνία 18/4/2016, προέβη την 8/7/2016 σε αγορά 241 Ιδίων Μετοχών της Εταιρίας μέσω της Alpha Finance με τιμή κτήσης 3,65 ευρώ ανά μετοχή και συνολική αξία 879,65 ευρώ.

ΓΕΝΙΚΕΣ ΣΥΝΕΛΕΥΣΕΙΣ

Ο.Λ.Π. Α.Ε.

Έκτακτη Γενική Συνέλευση, την **18/07/2016**, ημέρα Δευτέρα και **ώρα 11:00**, στα γραφεία της Ελληνικά Χρηματιστήρια ΑΕ - Χρηματιστήριο Αθηνών, επί της Λεωφόρου Αθηνών αριθμός 110, για συζήτηση και λήψη απόφασης στα παρακάτω θέματα της Ημερήσιας Διάταξης:

Θέματα Ημερήσιας Διάταξης:

1. Συμπλήρωση άρθρου 3 (Σκοπός) του Καταστατικού της Εταιρείας.

2. Διάφορες Ανακοινώσεις και Ενημερώσεις.

Σε περίπτωση μη επίτευξης της απαιτούμενης εκ του νόμου απαρτίας για την λήψη απόφασης επί των θεμάτων της ημερήσιας διάταξης η τυχόν Α' Επαναληπτική Έκτακτη Γενική Συνέλευση θα συνέλθει την 25η Ιουλίου 2016 ημέρα Δευτέρα και ώρα 11:00, στον ίδιο χώρο με τα ίδια θέματα ημερήσιας διάταξης.

Σύμφωνα με τα άρθρα 26 παρ. 2β και 28α του ΚΝ 2190/1920 όπως τροποποιήθηκαν και προστέθηκαν αντιστοίχως με τα άρθρα 3 και 5 του Ν. 3884/2010 και ισχύουν η Εταιρεία ενημερώνει του μετόχους για τα εξής:

Δικαίωμα Συμμετοχής στη Γενική Συνέλευση - Στην Έκτακτη Γενική Συνέλευση των μετόχων της Εταιρείας δικαιούται να συμμετάσχει όποιος εμφανίζεται ως μέτοχος στα αρχεία του Συστήματος Αύλων Τίτλων που διαχειρίζεται η "Ελληνικά Χρηματιστήρια Α.Ε." (Ε.Χ.Α.Ε.), στο οποίο τηρούνται οι κινητές αξίες (μετοχές) της Εταιρείας.

Η απόδειξη της μετοχικής ιδιότητας γίνεται με την προσκόμιση σχετικής έγγραφης βεβαίωσης του ως άνω φορέα ή εναλλακτικά, με απευθείας ηλεκτρονική σύνδεση της Εταιρείας με τα αρχεία της Ε.Χ.Α.Ε.

Η ιδιότητα του μετόχου πρέπει να υφίσταται κατά την 13^η Ιουλίου 2016, ήτοι κατά την έναρξη της πέμπτης (5ης) ημέρας πριν από την ημέρα συνεδρίασης της Γενικής Συνέλευσης (Ημερομηνία Καταγραφής), και η σχετική βεβαίωση ή η ηλεκτρονική πιστοποίηση σχετικά με την μετοχική ιδιότητα πρέπει να περιέλθει στην Εταιρεία το αργότερο την 15η Ιουλίου 2016, ήτοι την τρίτη (3η) ημέρα πριν από τη συνεδρίαση της Γενικής Συνέλευσης. Σε περίπτωση Επαναληπτικής Γενικής Συνέλευσης, η ιδιότητα του μετόχου πρέπει να υφίσταται κατά την 21^η Ιουλίου 2016, ήτοι κατά την έναρξη της τέταρτης (4ης) ημέρας πριν από την ημέρα συνεδρίασης της Επαναληπτικής Γενικής Συνέλευσης (Ημερομηνία Καταγραφής).

Έναντι της Εταιρείας θεωρείται ότι έχει δικαίωμα συμμετοχής και ψήφου στη Γενική Συνέλευση μόνο όποιος φέρει την ιδιότητα του μετόχου κατά την ως άνω ημερομηνία καταγραφής. Σε περίπτωση μη συμμόρφωσης με τις διατάξεις του άρθρου 28α του ΚΝ 2190/1920, οι μέτοχοι μετέχουν στην Έκτακτη Γενική Συνέλευση μόνο μετά από άδειά της. Η άσκηση των εν λόγω δικαιωμάτων δεν προϋποθέτει τη δέσμευση των μετοχών του δικαιούχου ούτε την τήρηση άλλης ανάλογης διαδικασίας η οποία περιορίζει τη δυνατότητα πώλησης και μεταβίβασης αυτών κατά το χρονικό διάστημα που μεσολαβεί ανάμεσα στην Ημερομηνία Καταγραφής και στη Γενική Συνέλευση.

Η εξ αποστάσεως συμμετοχή των μετόχων στην ψηφοφορία δεν είναι δυνατή.

Κάθε μετοχή δίνει δικαίωμα μιας ψήφου.

Διαδικασία για την άσκηση δικαιώματος ψήφου μέσω αντιπροσώπων - Οι δικαιούχοι μέτοχοι μπορούν να συμμετέχουν στην Έκτακτη Γενική Συνέλευση αυτοπροσώπως ή μέσω νομίμως εξουσιοδοτημένων εκπροσώπων τους. Κάθε μέτοχος μπορεί να διορίζει μέχρι 3 αντιπροσώπους. Νομικά πρόσωπα μετέχουν στη Γενική Συνέλευση ορίζοντας ως εκπροσώπους τους μέχρι 3 φυσικά πρόσωπα. Ωστόσο, αν ο μέτοχος κατέχει μετοχές της Εταιρείας, οι οποίες εμφανίζονται σε περισσότερους του ενός λογαριασμούς αξιών, ο περιορισμός αυτός δεν εμποδίζει το μέτοχο να ορίζει διαφορετικούς αντιπροσώπους για τις μετοχές που εμφανίζονται στον κάθε λογαριασμό αξιών σε σχέση με τη Γενική Συνέλευση. Αντιπρόσωπος που ενεργεί για περισσότερους μετόχους μπορεί να ψηφίζει διαφορετικά για κάθε μέτοχο.

Ο διορισμός και η ανάκληση αντιπροσώπου του μετόχου γίνεται εγγράφως και κοινοποιείται στην Εταιρεία με τους ίδιους τύπους, τουλάχιστον τρεις (3) ημέρες πριν από την ημερομηνία συνεδρίασης της Γενικής Συνέλευσης, δηλ. στις 15/7/2016. Έντυπο πληρεξουσιότητας για τον διορισμό αντιπροσώπου είναι διαθέσιμο στους μετόχους στην ιστοσελίδα της Εταιρείας www.olp.gr και σε έγχαρτη μορφή από το Τμήμα Εξυπηρέτησης Μετόχων και Εταιρικών Ανακοινώσεων της Εταιρείας στην διεύθυνση Ακτή Μιαούλη 10-Πειραιάς.

Ο αντιπρόσωπος μετόχου υποχρεούται να γνωστοποιεί στην Εταιρεία πριν από την έναρξη της συνεδρίασης της Έκτακτης Γενικής Συνέλευσης κάθε συγκεκριμένο γεγονός το οποίο μπορεί να είναι χρήσιμο στους μετόχους για την αξιολόγησή του κινδύνου να εξυπηρετεί ο αντιπρόσωπος άλλα συμφέροντα πλην των συμφερόντων του μετόχου. Κατά την έννοια της παρούσας παραγράφου μπορεί να προκύπτει σύγκρουση συμφερόντων ιδίως όταν ο αντιπρόσωπος: α) είναι μέτοχος που ασκεί τον έλεγχο της Εταιρείας ή είναι άλλο νομικό πρόσωπο ή οντότητα η οποία ελέγχεται από τον μέτοχο αυτόν, β) είναι μέλος του Διοικητικού Συμβουλίου ή της Διοίκησης γενικά της Εταιρείας ή μετόχου που ασκεί τον έλεγχο της Εταιρείας ή άλλου νομικού προσώπου ή οντότητας που ελέγχεται από μέτοχο ο οποίος ασκεί τον έλεγχο της Εταιρείας, γ) είναι υπάλληλος ή ορκωτός ελεγκτής της Εταιρείας ή μετόχου που ασκεί τον έλεγχο της Εταιρείας ή άλλου νομικού προσώπου ή οντότητας που ελέγχεται από μέτοχο ο οποίος ασκεί τον έλεγχο της Εταιρείας, δ) είναι σύζυγος ή συγγενής πρώτου βαθμού με ένα από τα φυσικά πρόσωπα που αναφέρονται στις περιπτώσεις α έως γ.

Δικαιώματα μειοψηφίας των μετόχων:

I. Η Εταιρεία ενημερώνει τους μετόχους ότι σύμφωνα με τα προβλεπόμενα στο άρθρο 39 του ΚΝ 2190/1920 μέτοχοι που εκπροσωπούν το 1/20 του καταβεβλημένου μετοχικού κεφαλαίου της Εταιρείας δικαιούνται να ζητήσουν από το Διοικητικό Συμβούλιο να εγγράψει πρόσθετα θέματα στην ημερήσια διάταξη της Έκτακτης Γενικής Συνέλευσης κατόπιν σχετικής αίτησης που πρέπει να περιέλθει στο Διοικητικό Συμβούλιο 15 τουλάχιστον ημέρες πριν από τη Γενική Συνέλευση ήτοι μέχρι την 3η Ιουλίου 2016.

Η αίτηση για την εγγραφή πρόσθετων θεμάτων στην ημερήσια διάταξη πρέπει να συνοδεύεται από αιτιολόγηση ή σχέδιο απόφασης προς έγκριση από τη Γενική Συνέλευση σύμφωνα με το άρθρο 39 παρ.2 του ΚΝ 2190/1920.

Η αναθεωρημένη ημερήσια διάταξη δημοσιοποιείται με τον ίδιο τρόπο όπως η προηγούμενη ημερήσια διάταξη, την 5η Ιουλίου 2016, ήτοι δέκα τρεις (13) ημέρες πριν από την ημερομηνία της Γενικής Συνέλευσης και ταυτόχρονα τίθεται στη διάθεση των μετόχων στην ιστοσελίδα της Εταιρείας, μαζί με την αιτιολόγηση ή το σχέδιο απόφασης που έχει υποβληθεί από τους μετόχους κατά τα προβλεπόμενα στο άρθρο 27 παρ. 3 του κ.ν. 2190/1920.

II. Με αίτηση μετόχων που εκπροσωπούν το ένα εικοστό (1/20) του καταβεβλημένου μετοχικού κεφαλαίου, το Διοικητικό Συμβούλιο θέτει στη διάθεση των μετόχων κατά τα οριζόμενα στο άρθρο 27 παρ. 3 του κ.ν. 2190/1920, το αργότερο μέχρι την 12^η Ιουλίου 2016, ήτοι έξι (6) τουλάχιστον ημέρες πριν από την ημερομηνία της Γενικής Συνέλευσης, σχέδια αποφάσεων για θέματα που έχουν περιληφθεί στην αρχική ή την αναθεωρημένη ημερήσια διάταξη, αν η σχετική αίτηση περιέλθει στο Διοικητικό Συμβούλιο μέχρι την 11η Ιουλίου 2016, ήτοι επτά (7) τουλάχιστον ημέρες πριν από την ημερομηνία της Γενικής Συνέλευσης.

III. Μετά από αίτηση οποιουδήποτε μετόχου που υποβάλλεται στην Εταιρεία 5 τουλάχιστον πλήρεις ημέρες πριν από τη Γενική Συνέλευση, ήτοι μέχρι την 12^η Ιουλίου 2016, το Διοικητικό Συμβούλιο υποχρεούται να παρέχει τις αιτούμενες συγκεκριμένες πληροφορίες για τις υποθέσεις της Εταιρείας στο μέτρο που αυτές είναι χρήσιμες για την πραγματική εκτίμηση των θεμάτων της ημερήσιας διάταξης.

Υποχρέωση παροχής πληροφοριών δεν υφίσταται όταν οι σχετικές πληροφορίες διατίθενται ήδη στην ιστοσελίδα της Εταιρείας.

IV. Μέτοχοι που εκπροσωπούν το 1/5 του καταβεβλημένου μετοχικού κεφαλαίου της Εταιρείας δικαιούνται να ζητήσουν από την Εταιρεία 5 τουλάχιστον πλήρεις ημέρες πριν από την ημερομηνία της Γενικής Συνέλευσης ήτοι μέχρι την 12^η Ιουλίου 2016, και το Διοικητικό Συμβούλιο υποχρεούται να παρέχει στη Γενική Συνέλευση πληροφορίες για την πορεία των εταιρικών υποθέσεων και την περιουσιακή κατάσταση της Εταιρείας.

Σε όλες τις ανωτέρω αναφερόμενες περιπτώσεις οι αιτούντες μέτοχοι οφείλουν να αποδεικνύουν τη μετοχική ιδιότητα και τον αριθμό των μετοχών που κατέχουν κατά την άσκηση του σχετικού δικαιώματος. Τέτοια απόδειξη αποτελεί και η προσκόμιση βεβαίωσης από τον φορέα στον οποίο τηρούνται οι οικείες κινητές αξίες ή η πιστοποίηση της μετοχικής ιδιότητας με ηλεκτρονική σύνδεση φορέα και Εταιρείας.

Οι πληροφορίες του άρθρου 27 παρ. 3 του Κ.Ν. 2190/1920 συμπεριλαμβανομένης της πρόσκλησης για σύγκληση της Γενικής Συνέλευσης, του εντύπου διορισμού αντιπροσώπου και των σχολίων του ΔΣ για τα θέματα της ημερήσιας διάταξης διατίθενται σε ηλεκτρονική μορφή στην ιστοσελίδα της Εταιρείας (www.olp.gr). Οι ενδιαφερόμενοι μέτοχοι δύνανται να λαμβάνουν αντίγραφα των τυχόν εγγράφων και σχεδίων αποφάσεων της παρ. 3 του άρθρου 27 του Κ.Ν. 2190/1920, όπως ισχύει, προσερχόμενοι στα γραφεία της Εταιρείας Ακτή Μιαούλη 10- Πειραιάς, ή επικοινωνώντας με το Τμήμα Εξυπηρέτησης Μετόχων & Εταιρικών Ανακοινώσεων στο τηλέφωνο 210-4520257 του Ο.Λ.Π.Α.Ε.

ΑΕΓΕΚ Α.Ε.

Έκτακτη Γενική Συνέλευση, την **22/07/2016**, ημέρα Παρασκευή και **ώρα 9:00' π.μ.**, στην έδρα της Εταιρείας στην Κηφισιά Αττικής (Καβαλιεράτου Τάκη 7), για συζήτηση και λήψη απόφασης με αποκλειστικό σκοπό και μοναδικό θέμα ημερήσιας διάταξης:

«ΕΚΛΟΓΗ ΝΕΟΥ ΔΙΟΙΚΗΤΙΚΟΥ ΣΥΜΒΟΥΛΙΟΥ»

Σε περίπτωση μη επίτευξης της εκ του νόμου απαιτούμενης απαρτίας, για τη λήψη αποφάσεως επί του ανωτέρω μοναδικού θέματος της ημερήσιας διάταξης, από την καλούμενη έκτακτη Γενική Συνέλευση, καλούνται οι κ.κ. μέτοχοι σε Α' Επαναληπτική έκτακτη Γενική Συνέλευση στις 2 Αυγούστου 2016, ημέρα Τρίτη και ώρα 09:00' π.μ., στον ίδιο ως άνω τόπο για λήψη αποφάσεως επί του εν λόγω μοναδικού θέματος.

Σε περίπτωση μη επίτευξης εκ νέου της απαιτούμενης απαρτίας κατά την Α' επαναληπτική έκτακτη Γενική Συνέλευση για τη λήψη αποφάσεων επί του εν λόγω μοναδικού θέματος, καλούνται οι κ.κ. μέτοχοι σε Β' επαναληπτική έκτακτη Γενική Συνέλευση στις 17 Αυγούστου 2016, ημέρα Τετάρτη και ώρα 09:00' π.μ., στον ίδιο ως άνω τόπο για λήψη αποφάσεως επί του εν λόγω μοναδικού θέματος.

I. Δικαίωμα συμμετοχής στη Γενική Συνέλευση - Δικαίωμα συμμετοχής και ψήφου στη Γενική Συνέλευση έχουν μόνο τα φυσικά ή νομικά πρόσωπα που εμφανίζονται ως μέτοχοι της Εταιρείας στο αρχείο των Άυλων Τίτλων της Εταιρείας, το οποίο τηρείται ηλεκτρονικά στην εταιρεία «ΕΛΛΗΝΙΚΟ ΚΕΝΤΡΙΚΟ ΑΠΟΘΕΤΗΡΙΟ ΤΙΤΛΩΝ Α.Ε.» (ΕΛ.Κ.Α.Τ.) κατά την έναρξη της πέμπτης (5ης) ημέρας που προηγείται της συνεδρίασης, ήτοι της 17ης Ιουλίου 2016 για το δικαίωμα συμμετοχής στην έκτακτη Γενική Συνέλευση (ημερομηνία καταγραφής) και κατά την έναρξη της τέταρτης (4ης) ημέρας που προηγείται της συνεδρίασης των Επαναληπτικών έκτακτων Γενικών Συνελεύσεων, ήτοι της 29^{ης} Ιουλίου 2016 (Ημερομηνία Καταγραφής Α' Επαναληπτικής) και της 13^{ης} Αυγούστου 2016 (Ημερομηνία Καταγραφής Β' Επαναληπτικής). Η σχετική έγγραφη βεβαίωση απόδειξης της μετοχικής ιδιότητας εκδιδόμενη από την ΕΛ.Κ.Α.Τ. πρέπει να περιέλθει στην Εταιρεία το αργότερο την τρίτη (3η) ημέρα πριν τη συνεδρίαση εκάστης Γενικής Συνέλευσης, ήτοι την 19^η Ιουλίου 2016 για την έκτακτη Γενική Συνέλευση, την 30^η Ιουλίου για την Α' Επαναληπτική έκτακτη Γενική Συνέλευση και την 14^η Αυγούστου 2016 για την Β' Επαναληπτική έκτακτη Γενική Συνέλευση. Όσοι από τους μετόχους είναι νομικά πρόσωπα πρέπει εντός της ίδιας προθεσμίας να καταθέσουν σύμφωνα με το νόμο τα νομιμοποιητικά τους έγγραφα.

Έναντι της Εταιρείας θεωρείται ότι έχει δικαίωμα συμμετοχής και ψήφου στη Γενική Συνέλευση μόνον όποιος φέρει την ιδιότητα του μετόχου κατά την αντιστοίχως ανωτέρω καθοριζόμενη Ημερομηνία καταγραφής. Σε περίπτωση μη συμμόρφωσης με τις διατάξεις του άρθρου 28α του κ.ν. 2190/1920 ο εν λόγω μέτοχος μετέχει στη Γενική Συνέλευση μόνο κατόπιν άδειας της.

Η άσκηση των εν λόγω δικαιωμάτων δεν προϋποθέτει τη δέσμευση των μετοχών του δικαιούχου ούτε την τήρηση άλλης ανάλογης διαδικασίας, η οποία περιορίζει τη δυνατότητα πώλησης και μεταβίβασης αυτών κατά το χρονικό διάστημα που μεσολαβεί μεταξύ της ημερομηνίας καταγραφής και της ημερομηνίας της Γενικής Συνέλευσης.

II. Διαδικασία για την άσκηση δικαιωμάτων ψήφου μέσω αντιπροσώπων - Οι δικαιούχοι μέτοχοι μπορούν να συμμετέχουν στη Γενική Συνέλευση αυτοπροσώπως ή μέσω νομίμως εξουσιοδοτημένων εκπροσώπων τους. Κάθε μέτοχος μπορεί να διορίζει μέχρι τρεις (3) αντιπροσώπους. Νομικά πρόσωπα μετέχουν στη Γενική Συνέλευση ορίζοντας ως εκπροσώπους τους μέχρι τρία (3) φυσικά πρόσωπα. Έντυπο πληρεξουσιότητας για το διορισμό αντιπροσώπου είναι διαθέσιμο στους κ.κ. Μετόχους στην ιστοσελίδα της εταιρείας (<http://www.aegek.gr>) και σε έγχαρτη μορφή από το Τμήμα Εξυπηρέτησης Μετόχων της εταιρείας (Καβαλιεράτου Τάκη 7 – Κηφισιά

Απτικής). Ο διορισμός και η ανάκληση του αντιπροσώπου γίνεται εγγράφως και κοινοποιείται στα γραφεία της εταιρίας στην ανωτέρω διεύθυνση τουλάχιστον τρεις (3) ημέρες πριν από την ημερομηνία συνεδρίασης της Γενικής Συνέλευσης των Μετόχων.

Ο αντιπρόσωπος μετόχου υποχρεούται να γνωστοποιεί στην εταιρία πριν την έναρξη της Γενικής Συνέλευσης κάθε γεγονός το οποίο μπορεί να είναι χρήσιμο στους μετόχους για την αξιολόγηση του κινδύνου να εξυπηρετεί ο αντιπρόσωπος άλλα συμφέροντα πλην των συμφερόντων του μετόχου. Σύγκρουση συμφερόντων σύμφωνα με τα ανωτέρω δύναται να προκύπτει ιδίως όταν ο αντιπρόσωπος: α) είναι μέτοχος που ασκεί τον έλεγχο της εταιρίας ή άλλο νομικό πρόσωπο ή οντότητα η οποία ελέγχεται από το μέτοχο αυτόν, ή β) είναι μέλος του Διοικητικού Συμβουλίου ή της εν γένει διοίκησης της εταιρίας ή μετόχου που ασκεί τον έλεγχο της εταιρίας, ή γ) είναι υπάλληλος ή ορκωτός ελεγκτής της εταιρίας ή μετόχου που ασκεί τον έλεγχο της εταιρίας ή άλλο νομικού προσώπου ή οντότητας που ελέγχεται από μέτοχο ο οποίος ασκεί τον έλεγχο της εταιρίας, ή δ) είναι σύζυγος ή συγγενής πρώτου βαθμού με ένα από τα φυσικά πρόσωπα που αναφέρονται στις περιπτώσεις α' έως γ'.

III. Διαθέσιμα έγγραφα και πληροφορίες - Οι πληροφορίες του άρθρου 27 παραγρ. 3 του κ.ν. 2190/1920, συμπεριλαμβανομένου του πλήρους κειμένου της παρούσας πρόσκλησης, του εντύπου διορισμού αντιπροσώπου και του σχεδίου αποφάσεως για το αποκλειστικό και μοναδικό θέμα εκλογής νέου Διοικητικού Συμβουλίου, της ημερήσιας διάταξης, θα διατίθενται σε ηλεκτρονική μορφή στην ιστοσελίδα της Εταιρίας (<http://www.aegek.gr>).

Το πλήρες κείμενο του σχεδίου αποφάσεως όπως προβλέπεται στο άρθρο 27 παραγρ. 3 του κ.ν. 2190/1920 θα διατίθεται επίσης στους μετόχους σε έγχαρτη μορφή, κατόπιν αιτήσεών τους, στα γραφεία του Τμήματος Εξυπηρέτησης Μετόχων της Εταιρίας.

Για περισσότερες διευκρινίσεις ή πληροφορίες μπορείτε να επικοινωνείτε με το Τμήμα Μετόχων της ΑΕΓΕΚ, στο τηλ. 210 6306056, fax 210 6306137, τις εργάσιμες ημέρες και ώρες.

ΕΔΡΑΣΗ - Χ. ΨΑΛΛΙΔΑΣ Α.Τ.Ε.

Τακτική Γενική Συνέλευση, η οποία θα συνέλθει την **26/07/2016**, ημέρα Τρίτη και **ώρα 15:00**, στην έδρα της Εταιρίας στο Κορωπί, 47^ο χλμ. Απτικής Οδού, για συζήτηση και λήψη αποφάσεων στα παρακάτω θέματα της ημερήσιας διάταξης:

Θέματα Ημερήσιας Διάταξης:

Θέμα 1^ο: Υποβολή και έγκριση των απλών και ενοποιημένων οικονομικών καταστάσεων της εταιρικής χρήσης 01.01.2015-31.12.2015 με τις σχετικές εκθέσεις του Δ.Σ. και του Ορκωτού Ελεγκτή Λογιστή.

Θέμα 2^ο: Απαλλαγή των Μελών του Διοικητικού Συμβουλίου και του Ορκωτού Ελεγκτή Λογιστή από κάθε ευθύνη αποζημίωσης για την εταιρική χρήση 01.01.2015 – 31.12.2015.

Θέμα 3^ο: Εκλογή ενός τακτικού Ορκωτού Ελεγκτή Λογιστή και ενός αναπληρωματικού για την εταιρική χρήση 01.01.2016-31.12.2016.

Θέμα 4^ο: Έγκριση αμοιβών των μελών του Διοικητικού Συμβουλίου για την εταιρική χρήση 01.01.2015-31.12.2015 και προέγκριση αμοιβών για την επόμενη εταιρική χρήση 01.01.2016-31.12.2016.

Θέμα 5^ο: Επικύρωση όλων των πράξεων και αποφάσεων που ελήφθησαν από το Διοικητικό Συμβούλιο της Εταιρίας κατά την εταιρική χρήση 01.01.2015-31.12.2015.

Θέμα 6^ο: Χορήγηση άδειας σε μέλη του Δ.Σ. και της Διεύθυνσης της Εταιρίας για τη συμμετοχή τους σε Διοικητικά Συμβούλια ή τη Διεύθυνση ομοειδών επιχειρήσεων σύμφωνα με το άρθρο 23 ΚΝ 2190/1920.

Θέμα 7^ο: Έγκριση σύναψης συμβάσεων μεταξύ της Εταιρίας και μελών του Διοικητικού Συμβουλίου αυτής καθώς και συγγενών των σύμφωνα με το άρθρο 23α ΚΝ 2190/1920.

Θέμα 8^ο: Αύξηση του μετοχικού κεφαλαίου της Εταιρίας με καταβολή μετρητών.

Θέμα 9^ο: Τροποποίηση του άρθρου 5 του καταστατικού της Εταιρίας συνεπεία της ως άνω απόφασης.

Θέμα 10^ο: Ενημέρωση των μετόχων για την πρόοδο εφαρμογής της απόφασης 779/15 του Πολυμελούς Πρωτοδικείου Αθηνών για την εξυγίανση της εταιρείας σύμφωνα με το Άρθρο 106β του Π.Κ.

Σε περίπτωση μη επίτευξης της απαιτούμενης εκ του νόμου απαρτίας για τη λήψη απόφασης επί των θεμάτων της ημερήσιας διάταξης, η Α' Επαναληπτική Τακτική Γενική Συνέλευση θα συνέλθει την 9^η Αυγούστου 2016, ημέρα Τρίτη και ώρα 15:00 στον ίδιο τόπο και χώρο, και η τυχόν Β' Επαναληπτική Τακτική Γενική Συνέλευση, σε περίπτωση εκ νέου μη επίτευξης απαρτίας, θα συνέλθει την 30^η Αυγούστου 2016, ημέρα Τρίτη και ώρα 15:00, στον ίδιο τόπο και χώρο, χωρίς δημοσίευση νεότερης πρόσκλησης.

Περατωρ, με βάση τα άρθρα 26 παρ. 2β και 28 Α του Κ.Ν. 2190/20, ως τροποποιήθηκαν και προστέθηκαν, αντιστοίχως, με τα άρθρα 3 και 6 του Ν. 3884/2010 και ισχύουν σήμερα, η Εταιρία ενημερώνει τους μετόχους της για τα ακόλουθα:

Δικαίωμα Συμμετοχής και Ψήφου στη Τακτική Γενική Συνέλευση:

Στη Τακτική Γενική Συνέλευση δικαιούται να συμμετέχει και να ψηφίζει κάθε μέτοχος. Κάθε κοινή μετοχή της Εταιρίας παρέχει δικαίωμα μίας (1) ψήφου στη Τακτική Γενική Συνέλευση.

Στην Τακτική Γενική Συνέλευση δικαιούται να συμμετέχει όποιος εμφανίζεται ως μέτοχος στα αρχεία του Συστήματος Άυλων Τίτλων, που διαχειρίζεται η «Ελληνικά Χρηματιστήρια Α.Ε. (Ε.Χ.Α.Ε.)», όπου τηρούνται οι κινητές αξίες (μετοχές) της Εταιρίας. Η απόδειξη της μετοχικής ιδιότητας γίνεται με την προσκόμιση σχετικής έγγραφης βεβαίωσης από την «Ελληνικά Χρηματιστήρια Α.Ε.» ή εναλλακτικά, με απευθείας ηλεκτρονική σύνδεση της Εταιρίας με τα αρχεία του εν λόγω φορέα. Η ιδιότητα του μετόχου πρέπει να υφίσταται κατά την έναρξη της πέμπτης (5ης) ημέρας πριν από την ημέρα συνεδρίασης της Τακτικής Γενικής Συνέλευσης της 26^{ης} Ιουλίου 2016 (ημερομηνία καταγραφής), ήτοι κατά την έναρξη της 21^{ης} Ιουλίου 2016 και η σχετική έγγραφη βεβαίωση ή η ηλεκτρονική πιστοποίηση της μετοχικής τους ιδιότητας πρέπει να περιέλθει στην Εταιρία, το αργότερο μέχρι την τρίτη (3η) ημέρα πριν από τη συνεδρίαση της Γενικής Συνέλευσης, ήτοι έως και την 23^η Ιουλίου 2016.

Έναντι της Εταιρίας θεωρείται ότι έχει δικαίωμα συμμετοχής και ψήφου στη Τακτική Γενική Συνέλευση μόνον όποιος φέρει την ιδιότητα του μετόχου κατά την ημερομηνία καταγραφής. Σε περίπτωση μη συμμόρφωσης προς τις άνω διατάξεις του άρθρου 28α' του Κ.Ν. 2190/20, ο εν λόγω μέτοχος μετέχει στη Τακτική Γενική Συνέλευση μόνο μετά από άδειά της. Σημειώνεται ότι η άσκηση των εν λόγω δικαιωμάτων συμμετοχής και ψήφου δεν προϋποθέτει τη δέσμευση των μετοχών του δικαιούχου ούτε την τήρηση άλλης ανάλογης διαδικασίας, η οποία περιορίζει τη δυνατότητα πώλησης και μεταβίβασης αυτών κατά το χρονικό διάστημα που μεσολαβεί ανάμεσα στην Ημερομηνία Καταγραφής και στην ημερομηνία συνεδρίασης της οικείας Γενικής Συνέλευσης.

Σε περίπτωση σύγκλησης της Α' Επαναληπτικής Τακτικής Γενικής Συνέλευσης, η ιδιότητα του μετόχου πρέπει να υφίσταται κατά την έναρξη της τέταρτης (4ης) ημέρας πριν από την ημέρα Συνέλευσης της 9^{ης} Αυγούστου 2016 (ημερομηνία καταγραφής), ήτοι κατά την έναρξη της 5^{ης} Αυγούστου 2016 και η σχετική έγγραφη βεβαίωση ή ηλεκτρονική πιστοποίηση της μετοχικής τους ιδιότητας πρέπει να περιέλθει στην Εταιρεία, το αργότερο μέχρι την τρίτη (3η) ημέρα πριν από την συνεδρίαση της Γενικής Συνέλευσης, ήτοι έως και την 6^η Αυγούστου 2016.

Σε περίπτωση σύγκλησης της Β' Τακτικής Τακτικής Επαναληπτικής Γενικής Συνέλευσης, η ιδιότητα του μετόχου πρέπει να υφίσταται κατά την έναρξη της τέταρτης (4^{ης}) ημέρας πριν από την ημέρα συνεδρίασης της Β' Τακτικής Επαναληπτικής Γενικής Συνέλευσης της 30^{ης} Αυγούστου 2016 (ημερομηνία καταγραφής), ήτοι κατά την έναρξη της 26^{ης} Αυγούστου 2016 και η σχετική έγγραφη βεβαίωση ή ηλεκτρονική πιστοποίηση της μετοχικής τους ιδιότητας πρέπει να περιέλθει στην Εταιρεία, το αργότερο μέχρι την τρίτη (3^η) ημέρα πριν από την συνεδρίαση της Γενικής Συνέλευσης, ήτοι έως και την 27^η Αυγούστου 2016.

Έναντι της Εταιρείας θεωρείται ότι έχει δικαίωμα συμμετοχής και ψήφου στην Γενική Συνέλευση μόνον όποιος φέρει την ιδιότητα του μετόχου κατά την ημερομηνία καταγραφής. Σε περίπτωση μη συμμόρφωσης προς τις άνω διατάξεις του άρθρου 28α' του Κ.Ν. 2190/1920, ο εν λόγω μέτοχος μετέχει στη Γενική Συνέλευση μόνο μετά από άδειά της. Σημειώνεται ότι η άσκηση των εν λόγω δικαιωμάτων συμμετοχής και ψήφου δεν προϋποθέτει τη δέσμευση των μετοχών του δικαιούχου ούτε την τήρηση άλλης ανάλογης διαδικασίας, η οποία περιορίζει τη δυνατότητα πώλησης και μεταβίβασης αυτών κατά το χρονικό διάστημα που μεσολαβεί ανάμεσα στην Ημερομηνία Καταγραφής και στην ημερομηνία συνεδρίασης της οικείας Γενικής Συνέλευσης.

Διαθέσιμες πληροφορίες και έγγραφα: Οι πληροφορίες και τα έγγραφα που προβλέπονται στο άρθρο 27 παρ. 3 του Κ.Ν. 2190/1920, συμπεριλαμβανομένου του πλήρους κειμένου της πρόσκλησης για σύγκληση της Τακτικής Γενικής Συνέλευσης, όπου παρατίθενται αναλυτικά (α) τα Δικαιώματα Συμμετοχής στην Τακτική Γενική Συνέλευση των μετόχων της εταιρείας της 26ης Ιουλίου 2016, καθώς και στις τυχόν επαναληπτικές αυτής (β) η Διαδικασία για την Άσκηση του Δικαιώματος Ψήφου μέσω Αντιπροσώπου και (γ) τα Δικαιώματα Μειοψηφίας, του εντύπου διορισμού αντιπροσώπου και των σχεδίων απόφασης για τα θέματα της ημερήσιας διάταξης, θα διατίθενται σε έγχαρτη μορφή στα γραφεία της Έδρας της Εταιρείας στο Κορωπί Αττικής, 47^ο χιλ. Αττικής Οδού (τμήμα μετόχων της Εταιρείας υπεύθυνος Βασίλειος Ραγκαβάς) και σε ηλεκτρονική μορφή στο διαδίκτυο, με ανάρτησή τους στην ιστοσελίδα της Εταιρείας www.edrasis.gr.

JUMBO Α.Ε.Ε.

Έκτακτη Γενική Συνέλευση, που θα συνέλθει στα γραφεία της έδρας της εταιρίας στην οδό Κύπρου αρ. 9 & Ύδρας στο Μοσχάτο Αττικής, την **27.7.2016**, ημέρα Τετάρτη και **ώρα 14:00** για συζήτηση και λήψη αποφάσεων επί των εξής θεμάτων της ημερήσιας διάταξης:

Θέμα 1^ο: Λήψη απόφασης περί διανομής στους μετόχους της εταιρίας έκτακτου μερίσματος συνολικού ποσού ευρώ 36.736.134,93, το οποίο αποτελεί μέρος των εκτάκτων αποθεματικών από φορολογηθέντα και μη διανεμηθέντα κέρδη συνολικού ποσού ευρώ 70.179.769,98 της διαχειριστικής χρήσης από 1.7.2011 έως 30.6.2012.

Θέμα 2^ο: Λήψη απόφασης περί διεύρυνσης του αριθμού των μελών του ισχύοντος Διοικητικού Συμβουλίου της εταιρείας από επτά σε εννέα, με την εκλογή και προσθήκη δύο νέων μελών, η θητεία των οποίων θα λήγει συγχρόνως με τη θητεία των υπολοίπων μελών αυτού.

Σε περίπτωση μη επίτευξης της απαιτούμενης απλής απαρτίας του 1/5 τουλάχιστον του ολοσχερώς καταβεβλημένου μετοχικού κεφαλαίου, που απαιτείται και αρκεί για τη λήψη αποφάσεων και για τα δύο θέματα της ημερήσιας διάταξης, η Επαναληπτική Έκτακτη Γενική Συνέλευση θα συνέλθει στον ίδιο τόπο την 8.8.2016, ημέρα Δευτέρα και ώρα 14.00'.

Περαιτέρω, με βάση τα άρθρα 26 παρ. 2β και 28 Α' του Κ.Ν. 2190/20, όπως τροποποιήθηκαν και προστέθηκαν αντίστοιχα, με τα άρθρα 3 και 6 του Ν. 3884/2010 και ισχύουν μέχρι σήμερα, η εταιρία ενημερώνει τους μετόχους της για τα ακόλουθα δικαιώματά τους:

α. Δικαίωμα Συμμετοχής και Ψήφου στη Γενική Συνέλευση:

Στη Γενική Συνέλευση δικαιούται να συμμετέχει και να ψηφίζει κάθε μέτοχος. Κάθε κοινή μετοχή της εταιρίας παρέχει δικαίωμα (1) ψήφου στη Γενική Συνέλευση.

Στη Γενική Συνέλευση δικαιούται να συμμετέχει όποιος εμφανίζεται ως μέτοχος στα αρχεία του Συστήματος Άυλων Τίτλων, που διαχειρίζεται η «Ελληνικά Χρηματιστήρια Α.Ε.» (Ε.Χ.Α.Ε.), όπου τηρούνται οι κινητές αξίες (μετοχές) της εταιρίας. Η απόδειξη της μετοχικής ιδιότητας γίνεται με την προσκόμιση σχετικής έγγραφης βεβαίωσης από την «Ελληνικά Χρηματιστήρια Α.Ε.», ή αναλλακτικά, με απευθείας ηλεκτρονική σύνδεση της εταιρίας με τα αρχεία του εν λόγω φορέα. Η ιδιότητα του μετόχου πρέπει να υφίσταται κατά την έναρξη της πέμπτης (5ης) ημέρας πριν από την ημέρα συνεδρίασης της Γενικής Συνέλευσης της (ημερομηνία καταγραφής), ήτοι κατά την έναρξη της 22.7.2016 και η σχετική έγγραφη βεβαίωση ή η ηλεκτρονική πιστοποίηση της μετοχικής τους ιδιότητας πρέπει να περιέλθει στην Εταιρεία, το αργότερο μέχρι την τρίτη (3η) ημέρα πριν από τη συνεδρίαση της Γενικής Συνέλευσης, ήτοι έως και την 24.7.2016.

Για τη συμμετοχή στην Επαναληπτική Γενική Συνέλευση της 8.8.2016, η ιδιότητα του μετόχου πρέπει να υφίσταται κατά την έναρξη της τέταρτης (4ης) ημέρας πριν από την ημέρα συνεδρίασης αυτής, ήτοι κατά την 4.8.2016 (ημερομηνία Καταγραφής Επαναληπτικής Γενικής Συνέλευσης) και η σχετική έγγραφη βεβαίωση ή η ηλεκτρονική πιστοποίηση της μετοχικής ιδιότητας αυτών πρέπει να περιέλθει στην εταιρία, το αργότερο μέχρι την τρίτη (3η) ημέρα πριν από την ορισθείσα ημερομηνία συνεδρίασης της ως άνω Α' Επαναληπτικής Γενικής Συνέλευσης, ήτοι μέχρι την 5.8.2016.

Έναντι της εταιρίας θεωρείται ότι έχει δικαίωμα συμμετοχής και ψήφου στη Γενική Συνέλευση μόνον όποιος φέρει την ιδιότητα του μετόχου κατά την Ημερομηνία Καταγραφής. Σε περίπτωση μη συμμόρφωσης προς τις άνω διατάξεις του άρθρου 28α' του Κ.Ν. 2190/20, ο εν λόγω μέτοχος μετέχει στη Γενική Συνέλευση μόνο μετά από άδειά της.

Σημειώνεται ότι η άσκηση των δικαιωμάτων συμμετοχής και ψήφου δεν προϋποθέτει τη δέσμευση των μετοχών του δικαιούχου ούτε την τήρηση άλλης ανάλογης διαδικασίας, η οποία περιορίζει τη δυνατότητα πώλησης και μεταβίβασης αυτών κατά το χρονικό διάστημα που μεσολαβεί ανάμεσα στην Ημερομηνία Καταγραφής και στην ημερομηνία συνεδρίασης της Γενικής Συνέλευσης.

β. Διαδικασία για την άσκηση δικαιώματος ψήφου μέσω αντιπροσώπου/ων:

Ο μέτοχος συμμετέχει στη γενική συνέλευση και ψηφίζει είτε αυτοπροσώπως είτε μέσω αντιπροσώπων. Διατάξεις του καταστατικού, οι οποίες περιορίζουν είτε την δι' αντιπροσώπων ενάσκηση των δικαιωμάτων του μετόχου είτε την επιλεξιμότητα των προσώπων που μπορούν να ορίζονται ως αντιπρόσωποι, δεν έχουν ισχύ. Κάθε μέτοχος μπορεί να διορίζει μέχρι (3) αντιπρόσωπους. Ωστόσο, αν ο μέτοχος κατέχει μετοχές της εταιρίας, οι οποίες εμφανίζονται σε περισσότερους του ενός λογαριασμούς αξιών, ο περιορισμός αυτός δεν εμποδίζει τον μέτοχο να ορίζει διαφορετικούς αντιπρόσωπους για τις μετοχές που εμφανίζονται στον κάθε λογαριασμό αξιών σε σχέση με τη Γενική Συνέλευση. Αντιπρόσωπος που ενεργεί για περισσότερους μετόχους μπορεί να ψηφίζει διαφορετικά για κάθε μέτοχο. Νομικά πρόσωπα μετέχουν στη γενική συνέλευση ορίζοντας ως εκπροσώπους τους μέχρι τρία (3) φυσικά πρόσωπα. Ο μέτοχος μπορεί να διορίσει αντιπρόσωπο για μία και μόνη γενική συνέλευση ή για όσες συνελεύσεις λάβουν χώρα εντός ορισμένου χρόνου. Ο αντιπρόσωπος ψηφίζει σύμφωνα με τις οδηγίες του μετόχου, εφόσον υφίστανται, και υποχρεούται να αρχειοθετεί τις οδηγίες ψήφου για τουλάχιστον ένα (1) έτος, από την υποβολή του πρακτικού της γενικής συνέλευσης στη δημόσια αρχή, ή εάν η απόφαση υποβάλλεται σε δημοσιότητα από την καταχώριση αυτής στο Μητρώο Ανωνύμων Εταιρειών. Ο αντιπρόσωπος μετόχου υποχρεούται να γνωστοποιεί

στην εταιρία, πριν από την έναρξη της συνεδρίασης της Γενικής Συνέλευσης, κάθε συγκεκριμένο γεγονός το οποίο μπορεί να είναι χρήσιμο στους μετόχους για την αξιολόγηση του κινδύνου να εξυπηρετήσει ο αντιπρόσωπος άλλα συμφέροντα πλην των συμφερόντων του μετόχου. Σύγκρουση συμφερόντων μπορεί να προκύπτει ιδίως όταν ο αντιπρόσωπος: α) είναι μέτοχος που ασκεί τον έλεγχο της εταιρίας ή είναι άλλο νομικό πρόσωπο ή οντότητα η οποία ελέγχεται από το μέτοχο αυτόν, β) είναι μέλος του διοικητικού συμβουλίου ή της εν γένει διοίκησης της εταιρίας ή μετόχου που ασκεί τον έλεγχο της εταιρίας, ή άλλου νομικού προσώπου ή οντότητας που ελέγχεται από μέτοχο ο οποίος ασκεί τον έλεγχο της εταιρίας, γ) είναι υπάλληλος ή ορκωτός ελεγκτής της εταιρίας ή μετόχου που ασκεί τον έλεγχο της εταιρίας, ή άλλου νομικού προσώπου ή οντότητας που ελέγχεται από μέτοχο, ο οποίος ασκεί τον έλεγχο της εταιρίας, δ) είναι σύζυγος ή συγγενής πρώτου βαθμού με ένα από τα φυσικά πρόσωπα που αναφέρονται στις περιπτώσεις α' έως γ'. Ο διορισμός και η ανάκληση αντιπροσώπου του μετόχου γίνεται εγγράφως και κοινοποιείται στην εταιρία, τουλάχιστον τρεις (3) ημέρες πριν από την ορισθείσα ημερομηνία συνεδρίασης της Γενικής Συνέλευσης, ήτοι μέχρι και την 24.07.2016. Η εταιρία έχει καταστήσει διαθέσιμο στην ιστοσελίδα της www.e-jumbo.gr (και ειδικότερα στην ακριβή ηλεκτρονική διεύθυνση <http://corporate.e-jumbo.gr/enimerosi-ependyton/plirofories-ependyton/genikes-synelefsis/>) στο διαδίκτυο, το έντυπο που χρησιμοποιεί για το διορισμό πληρεξουσίου αντιπροσώπου. Το εν λόγω έντυπο κατατίθεται συμπληρωμένο και υπογεγραμμένο από τον μέτοχο στα Κεντρικά Γραφεία της εταιρίας, στη διεύθυνση Κύπρου 9 & Ύδρας στο Μοσχάτο Αττικής (Υπηρεσία Εξυπηρέτησης Μετόχων, υπεύθυνος κ. Αμαλία Καραμητώλη) ή αποστέλλεται τηλεομοτυπικώς στο φαξ: 2104805212 τρεις (3) τουλάχιστον ημέρες πριν από την ημερομηνία της Γενικής Συνέλευσης ή τυχόν Επαναληπτικών αυτής. Ο δικαιούχος μέτοχος καλείται να μεριμνά για την επιβεβαίωση της επιτυχούς αποστολής του εντύπου διορισμού αντιπροσώπου και της παραλαβής του από την εταιρία, καλώντας στο τηλέφωνο: 2104805267.

γ. Δικαιώματα Μειοψηφίας των μετόχων.

1) Με αίτηση μετόχων που εκπροσωπούν το ένα εικοστό (1/20) του καταβεβλημένου μετοχικού κεφαλαίου, το Διοικητικό Συμβούλιο της εταιρίας υποχρεούται να εγγράψει στην ημερήσια διάταξη της Γενικής Συνέλευσης που έχει ήδη συγκληθεί για την 27.7.2016, πρόσθετα θέματα, εάν η σχετική αίτηση περιέλθει στο Διοικητικό Συμβούλιο δεκαπέντε (15) τουλάχιστον ημέρες πριν από την Γενική Συνέλευση, ήτοι μέχρι και την 12.7.2016. Η αίτηση για την εγγραφή πρόσθετων θεμάτων στην ημερήσια διάταξη συνοδεύεται από αιτιολόγηση ή από σχέδιο απόφασης προς έγκριση στη Γενική Συνέλευση και η αναθεωρημένη ημερήσια διάταξη δημοσιοποιείται με τον ίδιο τρόπο όπως η προηγούμενη ημερήσια διάταξη δεκατρείς (13) ημέρες πριν από την ημερομηνία της Γενικής Συνέλευσης, ήτοι μέχρι και την 14.7.2016, και ταυτόχρονα τίθεται στη διάθεση των μετόχων στο διαδίκτυο, στην ιστοσελίδα της Εταιρίας www.e-jumbo.gr (και ειδικότερα στην ακριβή ηλεκτρονική διεύθυνση <http://corporate.e-jumbo.gr/enimerosi-ependyton/plirofories-ependyton/genikes-synelefsis/>), μαζί με την αιτιολόγηση ή το σχέδιο απόφασης που έχει υποβληθεί από τους μετόχους κατά τα προβλεπόμενα στο άρθρο 27 παρ. 3 του Κ.Ν. 2190/1920 (άρθρο 39 παρ. 2 του Κ.Ν. 2190/1920).

2) Με αίτηση μετόχων που εκπροσωπούν το ένα εικοστό (1/20) του καταβεβλημένου μετοχικού κεφαλαίου, το Διοικητικό Συμβούλιο θέτει στη διάθεση των μετόχων κατά τα οριζόμενα στο άρθρο 27 παρ. 3 του Κ.Ν. 2190/1920, έξη (6) τουλάχιστον ημέρες πριν από την ημερομηνία σύγκλησης της Γενικής Συνέλευσης, ήτοι το αργότερο μέχρι την 21.7.2016, σχέδια αποφάσεων για θέματα που έχουν περιληφθεί στην αρχική ή στην αναθεωρημένη ημερήσια διάταξη, αν η σχετική αίτηση περιέλθει στο Διοικητικό Συμβούλιο επτά (7) τουλάχιστον ημέρες πριν από την ημερομηνία της Γενικής Συνέλευσης, ήτοι μέχρι και την 20.7.2016 (άρθρο 39 παρ. 2 του Κ.Ν. 2190/1920).

3) Μετά από αίτηση οποιουδήποτε μετόχου που υποβάλλεται στην εταιρία πέντε (5) τουλάχιστον πλήρεις ημέρες πριν από τη Γενική Συνέλευση, ήτοι μέχρι και την 21.7.2016, το Διοικητικό Συμβούλιο υποχρεούται να παρέχει στη Γενική Συνέλευση τις αιτούμενες συγκεκριμένες πληροφορίες για τις υποθέσεις της εταιρίας, στο μέτρο που αυτές είναι χρήσιμες για την πραγματική εκτίμηση των θεμάτων της ημερήσιας διάταξης. Το Διοικητικό Συμβούλιο μπορεί να απαντήσει ενιαία σε αιτήσεις μετόχων με το ίδιο περιεχόμενο. Υποχρέωση παροχής πληροφοριών δεν υφίσταται όταν οι σχετικές πληροφορίες διατίθενται ήδη στην ιστοσελίδα της Εταιρίας, ιδίως με τη μορφή ερωτήσεων και απαντήσεων. Το Διοικητικό Συμβούλιο μπορεί να αρνηθεί την παροχή των πληροφοριών για αποχρώντα ουσιώδη λόγο, ο οποίος αναγράφεται στα πρακτικά (άρθρο 39 παρ. 4 του Κ.Ν. 2190/1920).

4) Μετά από αίτηση μετόχων που εκπροσωπούν το ένα πέμπτο (1/5) του καταβεβλημένου μετοχικού κεφαλαίου και η οποία υποβάλλεται στην εταιρία πέντε (5) τουλάχιστον πλήρεις ημέρες πριν από τη Γενική Συνέλευση, ήτοι μέχρι και την 21.7.2016, το Διοικητικό Συμβούλιο υποχρεούται να παρέχει στη Γενική Συνέλευση πληροφορίες για την πορεία των εταιρικών υποθέσεων και την περιουσιακή κατάσταση της εταιρίας. Το Διοικητικό Συμβούλιο μπορεί να αρνηθεί την παροχή των πληροφοριών για αποχρώντα ουσιώδη λόγο, ο οποίος αναγράφεται στα πρακτικά (άρθρο 39 παρ. 5 του Κ.Ν. 2190/1920).

Αντίστοιχες προθεσμίες για τυχόν άσκηση δικαιωμάτων μειοψηφίας των μετόχων ισχύουν και στις περιπτώσεις των Επαναληπτικών Γενικών Συνελεύσεων.

Σε όλες τις ανωτέρω αναφερόμενες περιπτώσεις οι αιτούντες μέτοχοι οφείλουν να αποδεικνύουν τη μετοχική τους ιδιότητα και τον αριθμό των μετοχών που κατέχουν κατά την άσκηση του σχετικού δικαιώματος. Τέτοια απόδειξη αποτελεί η προσκόμιση έγγραφης βεβαίωσης από το φορέα στον οποίο τηρούνται οι οικείες κινητές αξίες ή εναλλακτικά η πιστοποίηση της μετοχικής τους ιδιότητας με απευθείας ηλεκτρονική σύνδεση φορέα και εταιρίας.

δ. Διαθέσιμες πληροφορίες και έγγραφα:

Οι πληροφορίες και τα έγγραφα που προβλέπονται στο άρθρο 27 παρ. 3 του Κ.Ν. 2190/1920, θα διατίθενται σε έγχαρτη μορφή στα γραφεία της έδρας της εταιρίας στην οδό Κύπρου αρ. 9 & Ύδρας στο Μοσχάτο Αττικής, στο Τμήμα Εξυπηρέτησης Μετόχων, υπεύθυνος κ. Αμαλία Καραμητώλη και σε ηλεκτρονική μορφή στο διαδίκτυο, με ανάρτησή τους στην ιστοσελίδα της εταιρίας www.e-jumbo.gr (και ειδικότερα στην ακριβή ηλεκτρονική διεύθυνση <http://corporate.e-jumbo.gr/enimerosi-ependyton/plirofories-ependyton/genikes-synelefsis/>.)

ΙΧΘΥΟΤΡΟΦΕΙΑ ΣΕΛΟΝΤΑ Α.Ε.Γ.Ε.*

Έκτακτη Γενική Συνέλευση την **28/07/2016**, ημέρα Πέμπτη και ώρα **13:00μμ** στα γραφεία της εταιρίας, που βρίσκονται επί της Λεωφόρου Κηφισίας αρ. 56 και Δελφών στο Δήμο Αμαρουσίου, για συζήτηση και λήψη αποφάσεων επί των ακόλουθων θεμάτων:

Θέμα 1ο: Επανεγκριση των Οικονομικών Καταστάσεων της Εταιρείας και του Ομίλου αυτής, σύμφωνα με τα Διεθνή Πρότυπα Χρηματοοικονομικής Αναφοράς (ΔΠΧΑ) της εταιρικής χρήσης του έτους 2015 (01.01.2015 – 31.12.2015) και των σχετικών Εκθέσεων του Διοικητικού Συμβουλίου περί των πεπραγμένων της ως άνω χρήσης και των Πιστοποιητικών Ελέγχου των Ορκωτών Ελεγκτών – Λογιστών – Επικύρωση των αποφάσεων που ελήφθησαν κατά την Τακτική Γενική Συνέλευση των μετόχων της Εταιρείας την 24η Ιουνίου 2016 αναφορικά α) με την έγκριση της διάθεσης αποτελεσμάτων της Εταιρείας της εταιρικής χρήσης 2015 (01.01.2015-31.12.2015), β) την απαλλαγή των μελών του Διοικητικού Συμβουλίου και των Ορκωτών Ελεγκτών - Λογιστών από κάθε ευθύνη

αποζημίωσης για τη διαχείριση των εταιρικών υποθέσεων, τη σύνταξη και τον έλεγχο των ετήσιων οικονομικών καταστάσεων της εταιρικής χρήσης 2015 (01.01.2015 - 31.12.2015), γ) την εκλογή Τακτικών και Αναπληρωματικών Ορκωτών Ελεγκτών – Λογιστών για τον έλεγχο των οικονομικών καταστάσεων της Εταιρείας και του Ομίλου της για τη χρήση του έτους 2016 (01.01.2016 - 31.12.2016), τον καθορισμό και την έγκριση της αμοιβής τους και δ) την έγκριση των αμοιβών και αποζημιώσεων των μελών του Διοικητικού Συμβουλίου για την παράσταση και συμμετοχή τους στις συνεδριάσεις του Συμβουλίου κατά τη διάρκεια της παρελθούσας χρήσης του έτους 2015 και την προέγκριση αμοιβών και αποζημιώσεων των μελών του Διοικητικού Συμβουλίου για τη χρήση 2016, σύμφωνα με τα άρθρα 24 του κ.ν. 2190/1920 και 5 του ν. 3016/2002.

Θέμα 2ο: α) Έγκριση των εγγυήσεων που παρέχει το Διοικητικό Συμβούλιο υπέρ θυγατρικών και συνδεδεμένων εταιρειών του Ομίλου κατά το άρθρο 23α του κ.ν. 2190/1920, κατά τη διάρκεια του β' εξαμήνου της λήξασας εταιρικής χρήσης 2015 και του α' εξαμήνου της εταιρικής χρήσης του 2016 β) Έγκριση Συμβάσεων & Ιδιωτικών Συμφωνητικών που εμπίπτουν στην έννοια του άρθρου 23α του κ.ν. 2190/1920.

Θέμα 3ο: Διάφορες ανακρίσιμες.

Σε περίπτωση μη επίτευξης της απαιτούμενης εκ του Νόμου απαρτίας για τη λήψη απόφασης επί των θεμάτων της Ημερησίας Διάταξης, η τυχόν Α' Επαναληπτική Έκτακτη Γενική Συνέλευση θα συνέλθει την 8η Αυγούστου 2016, ημέρα Δευτέρα και ώρα 13:00μμ στον ίδιο χώρο χωρίς τη δημοσίευση νεότερης πρόσκλησης και η τυχόν Β' Επαναληπτική Έκτακτη Γενική Συνέλευση θα συνέλθει τη 19η Αυγούστου 2016, ημέρα Παρασκευή και ώρα 13:00μμ στον ίδιο χώρο.

Σύμφωνα με το άρθρ. 26 παρ. 2β του κ.ν. 2190/1920 όπως τροποποιήθηκε με το άρθρο 3 του ν. 3884/2010 και ισχύει, η Εταιρεία ενημερώνει τους μετόχους της για τα ακόλουθα:

Α. ΔΙΚΑΙΩΜΑ ΣΥΜΜΕΤΟΧΗΣ & ΨΗΦΟΥ ΣΤΗ ΓΕΝΙΚΗ ΣΥΝΕΛΕΥΣΗ

Στην Έκτακτη Γενική Συνέλευση δικαιούται να συμμετέχει όποιος εμφανίζεται ως μέτοχος στα αρχεία του συστήματος άυλων τίτλων που διαχειρίζεται η «Ελληνικά Χρηματιστήρια Α.Ε.» (Ε.Χ.Α.Ε.), στο οποίο τηρούνται οι κινητές αξίες (μετοχές) της Εταιρείας. Η απόδειξη της μετοχικής ιδιότητας γίνεται με την προσκόμιση σχετικής έγγραφης βεβαίωσης της Ε.Χ.Α.Ε. ή εναλλακτικά με απευθείας ηλεκτρονική σύνδεση της Εταιρείας με τα αρχεία της Ε.Χ.Α.Ε.

Κάθε μετοχή έχει δικαίωμα μίας ψήφου.

Η ιδιότητα του μετόχου πρέπει να υφίσταται κατά την έναρξη της 23ης Ιουλίου 2016 (ημερομηνία καταγραφής) δηλ. της πέμπτης (5ης) ημέρας πριν από την ημέρα συνεδρίασης της Έκτακτης Γενικής Συνέλευσης στις 28 Ιουλίου 2016 και η σχετική έγγραφη βεβαίωση ή η ηλεκτρονική πιστοποίηση σχετικά με τη μετοχική ιδιότητα πρέπει να περιέλθει στην Εταιρεία το αργότερο την 25η Ιουλίου 2016 δηλ. την τρίτη (3η) ημέρα πριν από τη Συνεδρίαση της Έκτακτης Γενικής Συνέλευσης.

Στις επαναληπτικές γενικές συνελεύσεις μπορούν να μετάσχουν μέτοχοι υπό τις ίδιες παραπάνω τυπικές προϋποθέσεις. Η ιδιότητα του μετόχου πρέπει να υφίσταται κατά την έναρξη της τέταρτης (4ης) ημέρας πριν από την ημέρα συνεδρίασης της επαναληπτικής γενικής συνέλευσης (ημερομηνία καταγραφής επαναληπτικών γενικών συνελεύσεων), η δε σχετική έγγραφη βεβαίωση ή η ηλεκτρονική πιστοποίηση σχετικά με τη μετοχική ιδιότητα πρέπει να περιέλθει στην εταιρεία το αργότερο την τρίτη (3η) ημέρα πριν από τη συνεδρίαση της γενικής συνέλευσης.

Έναντι της Εταιρείας θεωρείται ότι έχει δικαίωμα συμμετοχής και ψήφου στην Έκτακτη Γενική Συνέλευση μόνον όποιος φέρει την ιδιότητα του μετόχου κατά την ως άνω αναγραφόμενη ημερομηνία καταγραφής. Σε περίπτωση μη συμμόρφωσης προς τις διατάξεις του αρ. 28α του κ.ν. 2190/1920 όπως ισχύει, ο εν λόγω μέτοχος μετέχει στην Έκτακτη Γενική Συνέλευση μόνο μετά από άδεια αυτής.

Η άσκηση των εν λόγω δικαιωμάτων δεν προϋποθέτει τη δέσμευση των μετοχών του δικαιούχου ούτε την τήρηση άλλης ανάλογης διαδικασίας, η οποία περιορίζει τη δυνατότητα πώλησης και μεταβίβασης αυτών κατά το χρονικό διάστημα που μεσολαβεί ανάμεσα στην ημερομηνία καταγραφής και στην ημερομηνία της Έκτακτης Γενικής Συνέλευσης.

Β. ΔΙΑΔΙΚΑΣΙΑ ΓΙΑ ΤΗΝ ΑΣΚΗΣΗ ΔΙΚΑΙΩΜΑΤΟΣ ΨΗΦΟΥ ΜΕΣΩ ΑΝΤΙΠΡΟΣΩΠΟΥ

Ο μέτοχος συμμετέχει στην Έκτακτη Γενική Συνέλευση και ψηφίζει είτε αυτοπροσώπως είτε μέσω αντιπροσώπων. Κάθε μέτοχος φυσικό ή νομικό πρόσωπο μπορεί να διορίζει μέχρι τρεις (3) αντιπροσώπους για μία και μόνη Γενική Συνέλευση ή για όσες Συνελεύσεις λάβουν χώρα εντός ορισμένου χρόνου. Ωστόσο, αν ο μέτοχος κατέχει μετοχές της Εταιρείας, οι οποίες εμφανίζονται σε περισσότερους του ενός λογαριασμούς αξιών, ο περιορισμός αυτός δεν εμποδίζει τον εν λόγω μέτοχο να ορίζει διαφορετικούς αντιπροσώπους για τις μετοχές που εμφανίζονται στον κάθε λογαριασμό αξιών σε σχέση με την Έκτακτη Γενική Συνέλευση.

Αντιπρόσωπος που ενεργεί για περισσότερους μετόχους μπορεί να ψηφίζει διαφορετικά για κάθε μέτοχο.

Ο Αντιπρόσωπος ψηφίζει σύμφωνα με τις οδηγίες του Μετόχου, εφόσον υφίστανται και υποχρεούται να αρχαιοθετεί τις οδηγίες ψήφου για τουλάχιστον ένα (1) χρόνο από την υποβολή του Πρακτικού της Γενικής Συνέλευσης στην αρμόδια Αρχή ή εάν η Απόφαση υποβάλλεται σε δημοσιότητα από την καταχώρησή της στο Μητρώο Ανωτύμων Εταιρειών. Η μη συμμόρφωση του Αντιπροσώπου με τις οδηγίες που έχει λάβει δεν επηρεάζει το κύρος των αποφάσεων της Γενικής Συνέλευσης ακόμη και αν η ψήφος του Αντιπροσώπου ήταν αποφασιστική για τη λήψη τους.

Ο αντιπρόσωπος μετόχου υποχρεούται να γνωστοποιεί στην Εταιρεία, πριν από την έναρξη της συνεδρίασης της Έκτακτης Γενικής Συνέλευσης, κάθε συγκεκριμένο γεγονός, το οποίο μπορεί να είναι χρήσιμο στους μετόχους για την αξιολόγηση του κινδύνου να εξυπηρετήσει ο αντιπρόσωπος άλλα συμφέροντα πλην των συμφερόντων του αντιπροσωπευμένου μετόχου. Κατά την έννοια της παρούσας παραγράφου, μπορεί να προκύπτει σύγκρουση συμφερόντων ιδίως όταν ο αντιπρόσωπος:

(α) είναι μέτοχος που ασκεί τον έλεγχο της Εταιρείας ή είναι άλλο νομικό πρόσωπο ή οντότητα η οποία ελέγχεται από το μέτοχο αυτόν, (β) είναι μέλος του Διοικητικού Συμβουλίου ή της εν γένει διοίκησης της Εταιρείας ή μετόχου που ασκεί τον έλεγχο της Εταιρείας ή άλλου νομικού προσώπου ή οντότητας που ελέγχεται από μέτοχο ο οποίος ασκεί τον έλεγχο της Εταιρείας, (γ) είναι υπάλληλος ή ορκωτός ελεγκτής της Εταιρείας ή μετόχου που ασκεί τον έλεγχο της Εταιρείας, ή άλλου νομικού προσώπου ή οντότητας που ελέγχεται από μέτοχο, ο οποίος ασκεί τον έλεγχο της Εταιρείας, (δ) είναι σύζυγος ή συγγενής πρώτου βαθμού με ένα από τα φυσικά πρόσωπα που

αναφέρονται στις ως άνω περιπτώσεις (α) έως (γ).

Ο διορισμός και η ανάκληση αντιπροσώπου του μετόχου γίνεται εγγράφως και κοινοποιείται στην Εταιρεία εγγράφως, τουλάχιστον τρεις (3) ημέρες πριν από την ημερομηνία συνεδρίασης της Έκτακτης Γενικής Συνέλευσης, ήτοι μέχρι την 25η Ιουλίου 2016.

Η Εταιρεία διαθέτει στην ιστοσελίδα της (www.selonda.gr) το έντυπο που πρέπει να χρησιμοποιηθεί για το διορισμό αντιπροσώπου. Το έντυπο αυτό κατατίθεται συμπληρωμένο και υπογεγραμμένο από τον μέτοχο στο Τμήμα Εξυπηρέτησης Μετόχων της Εταιρείας (Υπόψη: κας Ανδρομάχης Παπατόλη, τηλ: 210-3724900) στη διεύθυνση: Λεωφόρος Κηφισίας αρ. 56 και Δελφών, Τ.Κ. 151 25,

Μαρούσι Αττικής, τρεις (3) τουλάχιστον ημέρες πριν από την ημερομηνία της Έκτακτης Γενικής Συνέλευσης, ήτοι μέχρι την 25η Ιουλίου 2016.

Το Καταστατικό της Εταιρείας δεν προβλέπει τη δυνατότητα συμμετοχής στη Γενική Συνέλευση με ηλεκτρονικά μέσα χωρίς τη φυσική παρουσία των μετόχων στον τόπο διεξαγωγής της, ούτε τη δυνατότητα εξ αποστάσεως συμμετοχής των μετόχων στην ψηφοφορία ούτε τη δυνατότητα διορισμού και ανάκλησης αντιπροσώπου με ηλεκτρονικά μέσα.

Γ. ΔΙΚΑΙΩΜΑΤΑ ΜΕΙΟΨΗΦΙΑΣ ΜΕΤΟΧΩΝ

Σύμφωνα με το άρθρο 39 παρ. 2, 2α, 4 και 5 του κ.ν. 2190/1920 οι μέτοχοι έχουν τα ακόλουθα δικαιώματα:

(α) Με αίτηση μετόχων που εκπροσωπούν το ένα εικοστό (1/20) του καταβεβλημένου μετοχικού κεφαλαίου, το Διοικητικό Συμβούλιο της Εταιρείας υποχρεούται να εγγράψει στην ημερήσια διάταξη της Έκτακτης Γενικής Συνέλευσης πρόσθετα θέματα, εάν η σχετική αίτηση περιέλθει στο Διοικητικό Συμβούλιο δεκαπέντε (15) τουλάχιστον ημέρες πριν από την Έκτακτη Γενική Συνέλευση. Η αίτηση για την εγγραφή πρόσθετων θεμάτων στην ημερήσια διάταξη συνοδεύεται από αιτιολόγηση ή από σχέδιο απόφασης προς έγκριση στη Γενική Συνέλευση και η αναθεωρημένη ημερήσια διάταξη δημοσιοποιείται με τον ίδιο τρόπο όπως η προηγούμενη ημερήσια διάταξη δεκατρείς (13) ημέρες πριν από την ημερομηνία της Έκτακτης Γενικής Συνέλευσης και ταυτόχρονα τίθεται στη διάθεση των μετόχων στην ιστοσελίδα της Εταιρείας (www.selonda.gr), μαζί με την αιτιολόγηση ή το σχέδιο απόφασης που έχει υποβληθεί από τους μετόχους κατά τα προβλεπόμενα στο άρθρο 27 παρ. 3 του κ.ν. 2190/1920.

(β) Με αίτηση μετόχων που εκπροσωπούν το ένα εικοστό (1/20) του καταβεβλημένου μετοχικού κεφαλαίου, το Διοικητικό Συμβούλιο θέτει στη διάθεση των μετόχων κατά τα οριζόμενα στο άρθρο 27 παρ. 3 του κ.ν. 2190/1920, έξι (6) τουλάχιστον ημέρες πριν από την ημερομηνία της Γενικής Συνέλευσης, σχέδια αποφάσεων για θέματα που έχουν περιληφθεί στην αρχική ή την αναθεωρημένη ημερήσια διάταξη, αν η σχετική αίτηση περιέλθει στο Διοικητικό Συμβούλιο επτά (7) τουλάχιστον ημέρες πριν από την ημερομηνία της Γενικής Συνέλευσης.

(γ) Μετά από αίτηση οποιουδήποτε μετόχου που υποβάλλεται στην Εταιρεία πέντε (5) τουλάχιστον πλήρεις ημέρες πριν από τη Γενική Συνέλευση, το Διοικητικό Συμβούλιο υποχρεούται να παρέχει στη Γενική Συνέλευση τις αιτούμενες συγκεκριμένες πληροφορίες για τις υποθέσεις της Εταιρείας, στο μέτρο που αυτές είναι χρήσιμες για την πραγματική εκτίμηση των θεμάτων της ημερήσιας διάταξης. Επίσης, με αίτηση μετόχων, που εκπροσωπούν τουλάχιστον το ένα εικοστό (1/20) του καταβεβλημένου μετοχικού κεφαλαίου, το Διοικητικό Συμβούλιο υποχρεούται να ανακοινώνει στην Έκτακτη Γενική Συνέλευση, τα ποσά που, κατά την τελευταία διετία, καταβλήθηκαν σε κάθε μέλος του Διοικητικού Συμβουλίου ή τους διευθυντές της εταιρείας, καθώς και κάθε παροχή προς τα πρόσωπα αυτά από οποιαδήποτε αιτία ή σύμβαση της εταιρείας με αυτούς. Το Διοικητικό Συμβούλιο μπορεί να αρνηθεί την παροχή των πληροφοριών για αποχρώντα ουσιώδη λόγο, ο οποίος αναγράφεται στα πρακτικά. Το Διοικητικό Συμβούλιο μπορεί να απαντήσει ενιαία σε αιτήσεις μετόχων με το ίδιο περιεχόμενο. Υποχρέωση παροχής πληροφοριών δεν υφίσταται όταν οι σχετικές πληροφορίες διατίθενται ήδη στην ιστοσελίδα της Εταιρείας, ιδίως με την μορφή ερωτήσεων και απαντήσεων.

(δ) Μετά από αίτηση μετόχων που εκπροσωπούν το ένα πέμπτο (1/5) του καταβεβλημένου μετοχικού κεφαλαίου, η οποία υποβάλλεται στην Εταιρεία πέντε (5) τουλάχιστον πλήρεις ημέρες πριν από τη Γενική Συνέλευση, το Διοικητικό Συμβούλιο υποχρεούται να παρέχει στη Γενική Συνέλευση πληροφορίες για την πορεία των εταιρικών υποθέσεων και την περιουσιακή κατάσταση της Εταιρείας. Το Διοικητικό Συμβούλιο μπορεί να αρνηθεί την παροχή των πληροφοριών για αποχρώντα ουσιώδη λόγο, ο οποίος αναγράφεται στα πρακτικά.

Αντίστοιχες προθεσμίες για τυχόν άσκηση δικαιωμάτων μειοψηφίας των μετόχων ισχύουν και σε περίπτωση επαναληπτικών γενικών συνελεύσεων.

Σε όλες τις ανωτέρω αναφερόμενες περιπτώσεις οι αιτούντες μέτοχοι οφείλουν να αποδεικνύουν τη μετοχική τους ιδιότητα και τον αριθμό των μετοχών που κατέχουν κατά την άσκηση του σχετικού δικαιώματος. Τέτοια απόδειξη αποτελεί και η προσκόμιση βεβαίωσης από την Ε.Χ.Α.Ε. όπου τηρούνται οι κινητές αξίες ή η πιστοποίηση της μετοχικής ιδιότητας με απευθείας ηλεκτρονική σύνδεση της Εταιρείας με τα αρχεία της Ε.Χ.Α.Ε.

Δ. ΔΙΑΘΕΣΙΜΑ ΕΓΓΡΑΦΑ & ΠΛΗΡΟΦΟΡΙΕΣ

Το πλήρες κείμενο των εγγράφων και των σχεδίων αποφάσεων που προβλέπονται στις περιπτώσεις γ' και δ' της παρ. 3 του άρθρου 27 του κ.ν. 2190/1920 θα διατίθεται και σε έγχαρτη μορφή στα γραφεία του Τμήματος Εξυπηρέτησης Μετόχων της Εταιρείας στη διεύθυνση Λεωφόρος Κηφισίας αρ. 56 και Δελφών, Τ.Κ. 151 25, Μαρούσι Αττικής (Υπεύθυνη: κα Ανδρομάχη Παπατόλη, τηλ: 210-3724900).

Οι πληροφορίες του άρθρου 27 παρ. 3 του κ.ν. 2190/1920 (πλήρες κείμενο Πρόσκλησης σύγκλησης Γενικής Συνέλευσης, συνολικός αριθμός των μετοχών και των δικαιωμάτων ψήφου που υφίστανται κατά την ημερομηνία της Πρόσκλησης, έγγραφα που πρόκειται να υποβληθούν στη Γενική Συνέλευση, σχέδια αποφάσεων ή σχόλιο ΔΣ για κάθε θέμα της ημερήσιας διάταξης, έντυπο διορισμού αντιπροσώπου) διατίθενται σε ηλεκτρονική μορφή στην ιστοσελίδα της Εταιρείας (www.selonda.gr) ενώ μπορούν να αποσταλούν και ταχυδρομικώς χωρίς χρέωση σε κάθε μέτοχο που το ζητεί.

ΔΙΑΣ ΙΧΘΥΟΚΑΛΛΙΕΡΓΕΙΕΣ Α.Β.Ε.Ε.*

Έκτακτη Γενική Συνέλευση, που θα πραγματοποιηθεί την **29/07/2016**, ημέρα Παρασκευή και **ώρα 14:00 μ.μ.** στα γραφεία της έδρας της Εταιρείας, στο 1^ο χλμ Αττικής Οδού, Θέση Τρύπιο Λιθάρι, στην Μάνδρα Αττικής με το κατωτέρω θέμα ημερησίας διατάξεως:

1. Λύση και θέση της εταιρείας σε εκκαθάριση – Διορισμός εκκαθαριστή.

Σε περίπτωση μη επίτευξης της απαιτούμενης εκ του Νόμου απαρτίας για την λήψη απόφασης επί των θεμάτων της ημερησίας διάταξης, η Α' Επαναληπτική Γενική Συνέλευση των μετόχων της Εταιρείας θα συνέλθει την 05.09.2016, ημέρα Δευτέρα και ώρα 14:00 μ.μ. στον ίδιο χώρο, και η τυχόν Β' Επαναληπτική Γενική Συνέλευση θα συνέλθει την 16.09.2016, ημέρα Παρασκευή και ώρα 14:00 μ.μ. στον ίδιο χώρο, με τα ίδια θέματα ημερησίας διάταξης, χωρίς δημοσίευση νεότερης πρόσκλησης.

Σύμφωνα με το άρθρο 26 παρ. 2β του Κ.Ν. 2190/1920, όπως ισχύει μετά την τροποποίησή του από το άρθρο 3 του Ν. 3884/2010, η εταιρεία ενημερώνει τους μετόχους για τα ακόλουθα:

Α. ΔΙΚΑΙΩΜΑ ΣΥΜΜΕΤΟΧΗΣ ΚΑΙ ΨΗΦΟΥ:

Στην Έκτακτη Γενική Συνέλευση των μετόχων της Εταιρείας της 29.07.2016, δικαιούται να συμμετάσχει όποιος εμφανίζεται ως μέτοχος στα αρχεία του Συστήματος Άυλων Τίτλων που διαχειρίζεται η «Ελληνικά Χρηματιστήρια Α.Ε.» (Ε.Χ.Α.Ε.), στο οποίο τηρούνται οι κινητές αξίες (μετοχές) της Εταιρείας. Η απόδειξη της μετοχικής ιδιότητας γίνεται με την προσκόμιση σχετικής έγγραφης βεβαίωσης του ως άνω φορέα ή εναλλακτικά, με απευθείας ηλεκτρονική σύνδεση της Εταιρείας με τα αρχεία του εν λόγω φορέα. Η ιδιότητα του μετόχου πρέπει να υφίσταται κατά την 24.07.2016 (ημερομηνία καταγραφής), ήτοι κατά την έναρξη της πέμπτης (5ης) ημέρας πριν από την ημέρα συνεδρίασης της Γενικής Συνέλευσης της 29.07.2016, και η σχετική έγγραφη βεβαίωση ή η ηλεκτρονική πιστοποίηση σχετικά

με την μετοχική ιδιότητα πρέπει να περιέλθει στην Εταιρεία το αργότερο την 26.07.2016, ήτοι την τρίτη (3η) ημέρα πριν από την συνεδρίαση της Γενικής Συνέλευσης.

Για την Α' Επαναληπτική Τακτική Γενική Συνέλευση της 05.09.2016, η ιδιότητα του μετόχου πρέπει να υφίσταται κατά την έναρξη της 01.09.2016, ήτοι της τέταρτης ημέρας πριν από την ημερομηνία συνεδρίασης της Α' Επαναληπτικής Γενικής Συνέλευσης (ημερομηνία καταγραφής Α' Επαναληπτικής Τακτικής Γενικής Συνέλευσης), η δε σχετική έγγραφη βεβαίωση ή η ηλεκτρονική πιστοποίηση σχετικά με τη μετοχική ιδιότητα πρέπει να περιέλθει στην εταιρεία το αργότερο την 02.09.2016, ήτοι την τρίτη (3η) ημέρα πριν από τη συνεδρίαση της ως άνω Γενικής Συνέλευσης.

Για την Β' Επαναληπτική Τακτική Γενική Συνέλευση της 16.09.2016, η ιδιότητα του μετόχου πρέπει να υφίσταται κατά την έναρξη της 12.09.2016, ήτοι της τέταρτης ημέρας πριν από την ημερομηνία συνεδρίασης της Β' Επαναληπτικής Γενικής Συνέλευσης (ημερομηνία καταγραφής Β' Επαναληπτικής Τακτικής Γενικής Συνέλευσης), η δε σχετική έγγραφη βεβαίωση ή η ηλεκτρονική πιστοποίηση σχετικά με τη μετοχική ιδιότητα πρέπει να περιέλθει στην Εταιρεία το αργότερο την 16.09.2016, ήτοι την τρίτη (3η) ημέρα πριν από τη συνεδρίαση της ως άνω Γενικής Συνέλευσης.

Έναντι της Εταιρείας θεωρείται ότι έχει δικαίωμα συμμετοχής και ψήφου στη Γενική Συνέλευση μόνον όποιος φέρει την ιδιότητα του μετόχου κατά την αντίστοιχη ημερομηνία καταγραφής. Σε περίπτωση μη συμμόρφωσης προς τις διατάξεις του άρθρου 28α του Κ.Ν. 2190/1920, ο εν λόγω μέτοχος μετέχει στη Γενική Συνέλευση μόνο μετά από άδειά της. Σημειώνεται ότι η άσκηση των εν λόγω δικαιωμάτων (συμμετοχής και ψήφου) δεν προϋποθέτει τη δέσμευση των μετόχων του δικαιούχου ούτε την τήρηση άλλης ανάλογης διαδικασίας, η οποία περιορίζει την δυνατότητα πώλησης και μεταβίβασης αυτών κατά το χρονικό διάστημα που μεσολαβεί ανάμεσα στην ημερομηνία καταγραφής και στην ημερομηνία της Γενικής Συνέλευσης.

Β. ΔΙΚΑΙΩΜΑΤΑ ΜΕΙΟΨΗΦΙΑΣ ΤΩΝ ΜΕΤΟΧΩΝ:

(α) Με αίτηση μετόχων που εκπροσωπούν το ένα εικοστό (1/20) του καταβεβλημένου μετοχικού κεφαλαίου, το Διοικητικό Συμβούλιο της Εταιρείας υποχρεούται να εγγράψει στην ημερήσια διάταξη της Γενικής Συνέλευσης πρόσθετα θέματα, εάν η σχετική αίτηση περιέλθει στο Διοικητικό Συμβούλιο μέχρι την 14.07.2016, δηλ. δεκαπέντε (15) τουλάχιστον ημέρες πριν από την Έκτακτη Γενική Συνέλευση. Η αίτηση για την εγγραφή πρόσθετων θεμάτων στην ημερήσια διάταξη συνοδεύεται από αιτιολόγηση ή από σχέδιο απόφασης προς έγκριση στη Γενική Συνέλευση και η αναθεωρημένη ημερήσια διάταξη δημοσιοποιείται με τον ίδιο τρόπο όπως η προηγούμενη ημερήσια διάταξη, το αργότερο στις 16.07.2016, δηλ. δεκατρείς (13) τουλάχιστον ημέρες πριν από την ημερομηνία της Τακτικής Γενικής Συνέλευσης και ταυτόχρονα τίθεται στη διάθεση των μετόχων στην ιστοσελίδα της Εταιρείας (www.diassa.gr), μαζί με την αιτιολόγηση ή το σχέδιο απόφασης που έχει υποβληθεί από τους μετόχους κατά τα προβλεπόμενα στο άρθρο 27 παρ. 3 του Κ.Ν. 2190/1920.

(β) Με αίτηση μετόχων που εκπροσωπούν το ένα εικοστό (1/20) του καταβεβλημένου μετοχικού κεφαλαίου, το Διοικητικό Συμβούλιο θέτει στη διάθεση των μετόχων κατά τα οριζόμενα στο άρθρο 27 παρ. 3 του Κ.Ν. 2190/1920, το αργότερο μέχρι την 23.07.2016, δηλ. έξι (6) τουλάχιστον ημέρες πριν από την ημερομηνία της Γενικής Συνέλευσης, σχέδια αποφάσεων για θέματα που έχουν περιληφθεί στην αρχική ή την αναθεωρημένη ημερήσια διάταξη, αν η σχετική αίτηση περιέλθει στο Διοικητικό Συμβούλιο μέχρι την 22.07.2016, δηλ. επτά (7) τουλάχιστον ημέρες πριν από την ημερομηνία της Γενικής Συνέλευσης.

(γ) Μετά από αίτηση οποιουδήποτε μετόχου που υποβάλλεται στην εταιρεία μέχρι τις 24.07.2016, δηλ. πέντε (5) τουλάχιστον πλήρεις ημέρες πριν από τη Γενική Συνέλευση, το Διοικητικό Συμβούλιο υποχρεούται να παρέχει στη Γενική Συνέλευση τις αιτούμενες συγκεκριμένες πληροφορίες για τις υποθέσεις της Εταιρείας, στο μέτρο που αυτές είναι χρήσιμες για την πραγματική εκτίμηση των θεμάτων της ημερήσιας διάταξης. Το Διοικητικό Συμβούλιο μπορεί να αρνηθεί την παροχή των πληροφοριών για αποχρώντα ουσιώδη λόγο, ο οποίος αναγράφεται στα πρακτικά. Το Διοικητικό Συμβούλιο μπορεί να απαντήσει ενιαία σε αιτήσεις μετόχων με το ίδιο περιεχόμενο. Υποχρέωση παροχής πληροφοριών δεν υφίσταται όταν οι σχετικές πληροφορίες διατίθενται ήδη στην ιστοσελίδα της Εταιρείας, ιδίως με την μορφή ερωτήσεων και απαντήσεων.

(δ) Με αίτηση μετόχων που εκπροσωπούν το 1/20 του καταβεβλημένου μετοχικού κεφαλαίου, το Διοικητικό Συμβούλιο υποχρεούται το αργότερο μέχρι την 24.07.2016, δηλ. πέντε (5) τουλάχιστον πλήρεις ημέρες πριν από τη Γενική Συνέλευση στη Γενική Συνέλευση, να ανακοινηθεί στην Έκτακτη Γενική Συνέλευση της ποσά, που κατά την τελευταία διετία, καταβλήθηκαν σε κάθε μέλος του Διοικητικού Συμβουλίου ή τους διευθυντές της Εταιρείας, καθώς και κάθε παροχή προς τα πρόσωπα αυτά από οποιαδήποτε αιτία ή σύμβαση της Εταιρείας με αυτούς. Σημειώνεται ότι το Διοικητικό Συμβούλιο μπορεί να αρνηθεί την παροχή των πληροφοριών για αποχρώντα ουσιώδη λόγο, ο οποίος αναγράφεται στα πρακτικά. Τέτοιος λόγος μπορεί να είναι, κατά τις περιστάσεις, η εκπροσώπηση των αιτούντων μετόχων στο Διοικητικό Συμβούλιο, σύμφωνα με τις παρ. 3 ή 6 του άρθρου 18 του κ.ν. 2190/20.

(ε) Μετά από αίτηση μετόχων που εκπροσωπούν το ένα πέμπτο (1/5) του καταβεβλημένου μετοχικού κεφαλαίου, η οποία υποβάλλεται στην εταιρεία μέχρι τις 24.07.2016, δηλ. πέντε (5) τουλάχιστον πλήρεις ημέρες πριν από τη Γενική Συνέλευση, το Διοικητικό Συμβούλιο υποχρεούται να παρέχει στη Γενική Συνέλευση πληροφορίες για την πορεία των εταιρικών υποθέσεων και την περιουσιακή κατάσταση της Εταιρείας. Το Διοικητικό Συμβούλιο μπορεί να αρνηθεί την παροχή των πληροφοριών για αποχρώντα ουσιώδη λόγο, ο οποίος αναγράφεται στα πρακτικά.

Αντίστοιχες προθεσμίες για τυχόν άσκηση δικαιωμάτων μειοψηφίας των μετόχων ισχύουν και στην περίπτωση των Επαναληπτικών Γενικών Συνελεύσεων.

Σε όλες τις ανωτέρω αναφερόμενες περιπτώσεις οι αιτούντες μέτοχοι οφείλουν να αποδεικνύουν τη μετοχική τους ιδιότητα και τον αριθμό των μετοχών που κατέχουν κατά την άσκηση του σχετικού δικαιώματος. Τέτοια απόδειξη αποτελεί και η προσκόμιση βεβαίωσης από τον φορέα στον οποίο τηρούνται οι οικείες κινητές αξίες ή η πιστοποίηση της μετοχικής ιδιότητας με απευθείας ηλεκτρονική σύνδεση φορέα και Εταιρείας.

Γ. ΔΙΑΔΙΚΑΣΙΑ ΓΙΑ ΤΗΝ ΑΣΚΗΣΗ ΔΙΚΑΙΩΜΑΤΟΣ ΨΗΦΟΥ ΜΕΣΩ ΑΝΤΙΠΡΟΣΩΠΟΥ:

Ο μέτοχος συμμετέχει στη Γενική Συνέλευση και ψηφίζει είτε αυτοπροσώπως είτε μέσω αντιπροσώπων. Κάθε μέτοχος μπορεί να διορίζει μέχρι τρεις (3) αντιπροσώπους. Νομικά πρόσωπα μετέχουν στη Γενική Συνέλευση ορίζοντας ως εκπροσώπους τους μέχρι τρία (3) φυσικά πρόσωπα. Ωστόσο, αν ο μέτοχος κατέχει μετοχές της Εταιρείας, οι οποίες εμφανίζονται σε περισσότερους του ενός λογαριασμούς αξιών, ο περιορισμός αυτός δεν εμποδίζει τον εν λόγω μέτοχο να ορίζει διαφορετικούς αντιπροσώπους για τις μετοχές που εμφανίζονται στον κάθε λογαριασμό αξιών σε σχέση με τη Γενική Συνέλευση. Αντιπρόσωπος που ενεργεί για περισσότερους μετόχους μπορεί να ψηφίζει διαφορετικά για κάθε μέτοχο. Ο αντιπρόσωπος μετόχου υποχρεούται να γνωστοποιεί στην Εταιρεία, πριν από την έναρξη της συνεδρίασης της Γενικής Συνέλευσης, κάθε συγκεκριμένο γεγονός, το οποίο μπορεί να είναι χρήσιμο στους μετόχους για την αξιολόγηση του κινδύνου να εξυπηρετήσει ο αντιπρόσωπος άλλα συμφέροντα πλην των συμφερόντων του

αντιπροσωπευόμενου μετόχου. Κατά την έννοια της παρούσας παραγράφου, μπορεί να προκύπτει σύγκρουση συμφερόντων ιδίως όταν ο αντιπρόσωπος:

(α) είναι μέτοχος που ασκεί τον έλεγχο της Εταιρείας ή είναι άλλο νομικό πρόσωπο ή οντότητα η οποία ελέγχεται από το μέτοχο αυτόν,
(β) είναι μέλος του Διοικητικού Συμβουλίου ή της εν γένει διοίκησης της Εταιρείας ή μετόχου που ασκεί τον έλεγχο της Εταιρείας ή άλλου νομικού προσώπου ή οντότητας που ελέγχεται από μέτοχο ο οποίος ασκεί τον έλεγχο της εταιρείας,
(γ) είναι υπάλληλος ή ορκωτός ελεγκτής της Εταιρείας ή μετόχου που ασκεί τον έλεγχο της Εταιρείας, ή άλλου νομικού προσώπου ή οντότητας που ελέγχεται από μέτοχο, ο οποίος ασκεί τον έλεγχο της Εταιρείας,

(δ) είναι σύζυγος ή συγγενής πρώτου βαθμού με ένα από τα φυσικά πρόσωπα που αναφέρονται στις ως άνω περιπτώσεις (α) έως (γ). Ο διορισμός και η ανάκληση αντιπροσώπου του μετόχου γίνεται εγγράφως και κοινοποιείται στην Εταιρεία με τον ίδιο τύπο, τουλάχιστον τρεις (3) ημέρες πριν από την ημερομηνία συνεδρίασης της Γενικής Συνέλευσης (1ο χλμ Αττικής Οδού, Θέση Τρύπιο Λιθάρι, Μάνδρα Ειδυλλία, Αττική). Η Εταιρεία διαθέτει στην ιστοσελίδα της (www.diassa.gr) το έντυπο που πρέπει να χρησιμοποιηθεί για τον διορισμό αντιπροσώπου. Το έντυπο αυτό κατατίθεται συμπληρωμένο και υπογεγραμμένο από τον μέτοχο στο Τμήμα Εξυπηρέτησης Μετόχων της Εταιρείας στη διεύθυνση: 1ο χλμ Αττικής Οδού, Θέση Τρύπιο Λιθάρι, Μάνδρα Ειδυλλία, Αττική ή αποστέλλεται στο fax: 2105517902 τρεις (3) τουλάχιστον ημέρες πριν από την ημερομηνία της Γενικής Συνέλευσης. Ο δικαιούχος καλείται να μεριμνά για την επιβεβαίωση της επιτυχούς αποστολής του εντύπου διορισμού αντιπροσώπου και της παραλαβής του από την Εταιρεία, καλώντας στο τηλέφωνο: 2105553256.

Το καταστατικό της Εταιρείας δεν προβλέπει τη δυνατότητα συμμετοχής στη Γενική Συνέλευση με ηλεκτρονικά μέσα χωρίς τη φυσική παρουσία των μετόχων στον τόπο διεξαγωγής της ή τη δυνατότητα εξ αποστάσεως συμμετοχής των μετόχων στην ψηφοφορία.

Δ. ΔΙΑΘΕΣΙΜΑ ΕΓΓΡΑΦΑ & ΠΛΗΡΟΦΟΡΙΕΣ:

Οι πληροφορίες του άρθρου 27 παρ. 3 του Κ.Ν. 2190/1920 συμπεριλαμβανομένης της πρόσκλησης για την σύγκληση της Γενικής Συνέλευσης, του εντύπου διορισμού αντιπροσώπου, και των σχολίων του ΔΣ για τα θέματα της ημερήσιας διάταξης, καθώς και πληρέστερες πληροφορίες σχετικά με την άσκηση των δικαιωμάτων μειοψηφίας των παραγράφων 2, 2α, 4, και 5 του άρθρου 39 του κ.ν 2190/1920 διατίθενται σε ηλεκτρονική μορφή στην ιστοσελίδα της Εταιρείας (www.diassa.gr). Το πλήρες κείμενο των τυχόν εγγράφων και σχεδίων αποφάσεων που προβλέπονται στο άρθρο 27 παρ. 3 περιπτώσεις γ' και δ' του Κ.Ν. 2190/1920 θα διατίθενται επίσης σε έγχαρτη μορφή στα γραφεία του Τμήματος Εξυπηρέτησης Μετόχων της Εταιρείας στη διεύθυνση 1ο χλμ Αττικής Οδού, Θέση Τρύπιο Λιθάρι, Μάνδρα Ειδυλλία, Αττική.

* ΔΙΑΣ ΙΧΘΥΟΚΑΛΙΕΡΓΕΙΕΣ Α.Β.Ε.Ε.

Έκτακτη Γενική Συνέλευση, που θα πραγματοποιηθεί την **29/07/2016**, ημέρα Παρασκευή και **ώρα 14:00 μ.μ.** στα γραφεία της έδρας της Εταιρείας, στο 1ο χλμ Αττικής Οδού, Θέση Τρύπιο Λιθάρι, στην Μάνδρα Αττικής με το κατωτέρω θέμα ημερησίας διατάξεως:

1. Λύση και θέση της εταιρείας σε εκκαθάριση – Διορισμός εκκαθαριστή

Σε περίπτωση μη επίτευξης της απαιτούμενης εκ του Νόμου απαρτίας για την λήψη απόφασης επί των θεμάτων της ημερησίας διάταξης, η Α' Επαναληπτική Γενική Συνέλευση των μετόχων της Εταιρείας θα συνέλθει την 05.09.2016, ημέρα Δευτέρα και ώρα 14:00 μ.μ. στον ίδιο χώρο, και η τυχόν Β' Επαναληπτική Γενική Συνέλευση θα συνέλθει την 16.09.2016, ημέρα Παρασκευή και ώρα 14:00 μ.μ. στον ίδιο χώρο, με τα ίδια θέματα ημερησίας διάταξης, χωρίς δημοσίευση νεότερης πρόσκλησης.

Σύμφωνα με το άρθρο 26 παρ. 2β του Κ.Ν. 2190/1920, όπως ισχύει μετά την τροποποίησή του από το άρθρο 3 του Ν. 3884/2010, η εταιρεία ενημερώνει τους μετόχους για τα ακόλουθα:

Α. ΔΙΚΑΙΩΜΑ ΣΥΜΜΕΤΟΧΗΣ ΚΑΙ ΨΗΦΟΥ

Στην Έκτακτη Γενική Συνέλευση των μετόχων της Εταιρείας της 29.07.2016, δικαιούται να συμμετάσχει όποιος εμφανίζεται ως μέτοχος στα αρχεία του Συστήματος Άυλων Τίτλων που διαχειρίζεται η «Ελληνικά Χρηματιστήρια Α.Ε.» (Ε.Χ.Α.Ε.), στο οποίο τηρούνται οι κινητές αξίες (μετοχές) της Εταιρείας. Η απόδειξη της μετοχικής ιδιότητας γίνεται με την προσκόμιση σχετικής έγγραφης βεβαίωσης του ως άνω φορέα ή εναλλακτικά, με απευθείας ηλεκτρονική σύνδεση της Εταιρείας με τα αρχεία του εν λόγω φορέα. Η ιδιότητα του μετόχου πρέπει να υφίσταται κατά την 24.07.2016 (ημερομηνία καταγραφής), ήτοι κατά την έναρξη της πέμπτης (5ης) ημέρας πριν από την ημέρα συνεδρίασης της Γενικής Συνέλευσης της 29.07.2016, και η σχετική έγγραφη βεβαίωση ή η ηλεκτρονική πιστοποίηση σχετικά με την μετοχική ιδιότητα πρέπει να περιέλθει στην Εταιρεία το αργότερο την 26.07.2016, ήτοι την τρίτη (3η) ημέρα πριν από τη συνεδρίαση της Γενικής Συνέλευσης.

Για την Α' Επαναληπτική Τακτική Γενική Συνέλευση της 05.09.2016, η ιδιότητα του μετόχου πρέπει να υφίσταται κατά την έναρξη της 01.09.2016, ήτοι της τέταρτης ημέρας πριν από την ημερομηνία συνεδρίασης της Α' Επαναληπτικής Γενικής Συνέλευσης (ημερομηνία καταγραφής Α' Επαναληπτικής Τακτικής Γενικής Συνέλευσης), η δε σχετική έγγραφη βεβαίωση ή η ηλεκτρονική πιστοποίηση σχετικά με τη μετοχική ιδιότητα πρέπει να περιέλθει στην εταιρεία το αργότερο την 02.09.2016, ήτοι την τρίτη (3η) ημέρα πριν από τη συνεδρίαση της ως άνω Γενικής Συνέλευσης.

Για την Β' Επαναληπτική Τακτική Γενική Συνέλευση της 16.09.2016, η ιδιότητα του μετόχου πρέπει να υφίσταται κατά την έναρξη της 12.09.2016, ήτοι της τέταρτης ημέρας πριν από την ημερομηνία συνεδρίασης της Β' Επαναληπτικής Γενικής Συνέλευσης (ημερομηνία καταγραφής Β' Επαναληπτικής Τακτικής Γενικής Συνέλευσης), η δε σχετική έγγραφη βεβαίωση ή η ηλεκτρονική πιστοποίηση σχετικά με τη μετοχική ιδιότητα πρέπει να περιέλθει στην Εταιρεία το αργότερο την 16.09.2016, ήτοι την τρίτη (3η) ημέρα πριν από τη συνεδρίαση της ως άνω Γενικής Συνέλευσης.

Έναντι της Εταιρείας θεωρείται ότι έχει δικαίωμα συμμετοχής και ψήφου στη Γενική Συνέλευση μόνον όποιος φέρει την ιδιότητα του μετόχου κατά την αντίστοιχη ημερομηνία καταγραφής. Σε περίπτωση μη συμμόρφωσης προς τις διατάξεις του άρθρου 28α του Κ.Ν. 2190/1920, ο εν λόγω μέτοχος μετέχει στη Γενική Συνέλευση μόνο μετά από άδεια της. Σημειώνεται ότι η άσκηση των εν λόγω δικαιωμάτων (συμμετοχής και ψήφου) δεν προϋποθέτει τη δέσμευση των μετοχών του δικαιούχου ούτε την τήρηση άλλων ανάλογης διαδικασίας, η οποία περιορίζει την δυνατότητα πώλησης και μεταβίβασης αυτών κατά το χρονικό διάστημα που μεσολαβεί ανάμεσα στην ημερομηνία καταγραφής και στην ημερομηνία της Γενικής Συνέλευσης.

Β. ΔΙΚΑΙΩΜΑΤΑ ΜΕΙΟΨΗΦΙΑΣ ΤΩΝ ΜΕΤΟΧΩΝ

(α) Με αίτηση μετόχων που εκπροσωπούν το ένα εικοστό (1/20) του καταβεβλημένου μετοχικού κεφαλαίου, το Διοικητικό Συμβούλιο της Εταιρείας υποχρεούται να εγγράψει στην ημερήσια διάταξη της Γενικής Συνέλευσης πρόσθετα θέματα, εάν η σχετική αίτηση περιέλθει στο Διοικητικό Συμβούλιο μέχρι την 14.07.2016, δηλ. δεκαπέντε (15) τουλάχιστον ημέρες πριν από την Έκτακτη Γενική Συνέλευση. Η αίτηση για την εγγραφή πρόσθετων θεμάτων στην ημερήσια διάταξη συνοδεύεται από αιτιολόγηση ή από σχέδιο απόφασης προς έγκριση στη Γενική Συνέλευση και η αναθεωρημένη ημερήσια διάταξη δημοσιοποιείται με τον ίδιο τρόπο όπως η

προηγούμενη ημερήσια διάταξη, το αργότερο στις 16.07.2016, δηλ. δεκατρείς (13) τουλάχιστον ημέρες πριν από την ημερομηνία της Τακτικής Γενικής Συνέλευσης και ταυτόχρονα τίθεται στη διάθεση των μετόχων στην ιστοσελίδα της Εταιρείας (www.diassa.gr), μαζί με την αιτιολόγηση ή το σχέδιο απόφασης που έχει υποβληθεί από τους μετόχους κατά τα προβλεπόμενα στο άρθρο 27 παρ. 3 του Κ.Ν. 2190/1920.

(β) Με αίτηση μετόχων που εκπροσωπούν το ένα εικοστό (1/20) του καταβεβλημένου μετοχικού κεφαλαίου, το Διοικητικό Συμβούλιο θέτει στη διάθεση των μετόχων κατά τα οριζόμενα στο άρθρο 27 παρ. 3 του Κ.Ν. 2190/1920, το αργότερο μέχρι την 23.07.2016, δηλ. έξι (6) τουλάχιστον ημέρες πριν από την ημερομηνία της Γενικής Συνέλευσης, σχέδια αποφάσεων για θέματα που έχουν περιληφθεί στην αρχική ή την αναθεωρημένη ημερήσια διάταξη, αν η σχετική αίτηση περιέλθει στο Διοικητικό Συμβούλιο μέχρι την 22.07.2016, δηλ. επτά (7) τουλάχιστον ημέρες πριν από την ημερομηνία της Γενικής Συνέλευσης.

(γ) Μετά από αίτηση οποιουδήποτε μετόχου που υποβάλλεται στην εταιρεία μέχρι τις 24.07.2016, δηλ. πέντε (5) τουλάχιστον πλήρεις ημέρες πριν από τη Γενική Συνέλευση, το Διοικητικό Συμβούλιο υποχρεούται να παρέχει στη Γενική Συνέλευση τις αιτούμενες συγκεκριμένες πληροφορίες για τις υποθέσεις της Εταιρείας, στο μέτρο που αυτές είναι χρήσιμες για την πραγματική εκτίμηση των θεμάτων της ημερήσιας διάταξης. Το Διοικητικό Συμβούλιο μπορεί να αρνηθεί την παροχή των πληροφοριών για αποχρώντα ουσιώδη λόγο, ο οποίος αναγράφεται στα πρακτικά. Το Διοικητικό Συμβούλιο μπορεί να απαντήσει ενιαία σε αιτήσεις μετόχων με το ίδιο περιεχόμενο. Υποχρέωση παροχής πληροφοριών δεν υφίσταται όταν οι σχετικές πληροφορίες διατίθενται ήδη στην ιστοσελίδα της Εταιρείας, ιδίως με την μορφή ερωτήσεων και απαντήσεων.

(δ) Με αίτηση μετόχων που εκπροσωπούν το 1/20 του καταβεβλημένου μετοχικού κεφαλαίου, το Διοικητικό Συμβούλιο υποχρεούται το αργότερο μέχρι την 24.07.2016, δηλ. πέντε (5) τουλάχιστον πλήρεις ημέρες πριν από τη Γενική Συνέλευση στη Γενική Συνέλευση, να ανακοινώσει στην Έκτακτη Γενική Συνέλευση τα ποσά, που κατά την τελευταία διετία, καταβλήθηκαν σε κάθε μέλος του Διοικητικού Συμβουλίου ή τους διευθυντές της Εταιρείας, καθώς και κάθε παροχή προς τα πρόσωπα αυτά από οποιαδήποτε αιτία ή σύμβαση της Εταιρείας με αυτούς. Σημειώνεται ότι το Διοικητικό Συμβούλιο μπορεί να αρνηθεί την παροχή των πληροφοριών για αποχρώντα ουσιώδη λόγο, ο οποίος αναγράφεται στα πρακτικά. Τέτοιοι λόγος μπορεί να είναι, κατά τις περιστάσεις, η εκπροσώπηση των αιτούντων μετόχων στο Διοικητικό Συμβούλιο, σύμφωνα με τις παρ. 3 ή 6 του άρθρου 18 του κ.ν. 2190/20.

(ε) Μετά από αίτηση μετόχων που εκπροσωπούν το ένα πέμπτο (1/5) του καταβεβλημένου μετοχικού κεφαλαίου, η οποία υποβάλλεται στην εταιρεία μέχρι τις 24.07.2016, δηλ. πέντε (5) τουλάχιστον πλήρεις ημέρες πριν από τη Γενική Συνέλευση, το Διοικητικό Συμβούλιο υποχρεούται να παρέχει στη Γενική Συνέλευση πληροφορίες για την πορεία των εταιρικών υποθέσεων και την περιουσιακή κατάσταση της Εταιρείας. Το Διοικητικό Συμβούλιο μπορεί να αρνηθεί την παροχή των πληροφοριών για αποχρώντα ουσιώδη λόγο, ο οποίος αναγράφεται στα πρακτικά.

Αντίστοιχες προθεσμίες για τυχόν άσκηση δικαιωμάτων μειοψηφίας των μετόχων ισχύουν και στην περίπτωση των Επαναληπτικών Γενικών Συνελεύσεων.

Σε όλες τις ανωτέρω αναφερόμενες περιπτώσεις οι αιτούντες μέτοχοι οφείλουν να αποδεικνύουν τη μετοχική τους ιδιότητα και τον αριθμό των μετοχών που κατέχουν κατά την άσκηση του σχετικού δικαιώματος. Τέτοια απόδειξη αποτελεί και η προσκόμιση βεβαίωσης από τον φορέα στον οποίο τηρούνται οι οικείες κινητές αξίες ή η πιστοποίηση της μετοχικής ιδιότητας με απευθείας ηλεκτρονική σύνδεση φορέα και Εταιρείας.

Γ. ΔΙΑΔΙΚΑΣΙΑ ΓΙΑ ΤΗΝ ΑΣΚΗΣΗ ΔΙΚΑΙΩΜΑΤΟΣ ΨΗΦΟΥ ΜΕΣΩ ΑΝΤΙΠΡΟΣΩΠΟΥ

Ο μέτοχος συμμετέχει στη Γενική Συνέλευση και ψηφίζει είτε αυτοπροσώπως είτε μέσω αντιπροσώπων. Κάθε μέτοχος μπορεί να διορίζει μέχρι τρεις (3) αντιπροσώπους. Νομικά πρόσωπα μετέχουν στη Γενική Συνέλευση ορίζοντας ως εκπροσώπους τους μέχρι τρία (3) φυσικά πρόσωπα. Ωστόσο, αν ο μέτοχος κατέχει μετοχές της Εταιρείας, οι οποίες εμφανίζονται σε περισσότερους του ενός λογαριασμούς αξιών, ο περιορισμός αυτός δεν εμποδίζει τον εν λόγω μέτοχο να ορίσει διαφορετικούς αντιπροσώπους για τις μετοχές που εμφανίζονται στον κάθε λογαριασμό αξιών σε σχέση με τη Γενική Συνέλευση. Αντιπρόσωπος που ενεργεί για περισσότερους μετόχους μπορεί να ψηφίζει διαφορετικά για κάθε μέτοχο. Ο αντιπρόσωπος μετόχου υποχρεούται να γνωστοποιεί στην Εταιρεία, πριν από την έναρξη της συνεδρίασης της Γενικής Συνέλευσης, κάθε συγκεκριμένο γεγονός, το οποίο μπορεί να είναι χρήσιμο στους μετόχους για την αξιολόγηση του κινδύνου να εξυπηρετήσει ο αντιπρόσωπος άλλα συμφέροντα πλην των συμφερόντων του αντιπροσωπευόμενου μετόχου. Κατά την έννοια της παρούσας παραγράφου, μπορεί να προκύπτει σύγκρουση συμφερόντων ιδίως όταν ο αντιπρόσωπος:

(α) είναι μέτοχος που ασκεί τον έλεγχο της Εταιρείας ή είναι άλλο νομικό πρόσωπο ή οντότητα η οποία ελέγχεται από το μέτοχο αυτόν, (β) είναι μέλος του Διοικητικού Συμβουλίου ή της εν γένει διοίκησης της Εταιρείας ή μετόχου που ασκεί τον έλεγχο της Εταιρείας ή άλλου νομικού προσώπου ή οντότητας που ελέγχεται από μέτοχο ο οποίος ασκεί τον έλεγχο της εταιρείας,

(γ) είναι υπάλληλος ή ορκωτός ελεγκτής της Εταιρείας ή μετόχου που ασκεί τον έλεγχο της Εταιρείας, ή άλλου νομικού προσώπου ή οντότητας που ελέγχεται από μέτοχο, ο οποίος ασκεί τον έλεγχο της Εταιρείας,

(δ) είναι σύζυγος ή συγγενής πρώτου βαθμού με ένα από τα φυσικά πρόσωπα που αναφέρονται στις ως άνω περιπτώσεις (α) έως (γ). Ο διορισμός και η ανάκληση αντιπροσώπου του μετόχου γίνεται εγγράφως και κοινοποιείται στην Εταιρεία με τον ίδιο τύπο, τουλάχιστον τρεις (3) ημέρες πριν από την ημερομηνία συνεδρίασης της Γενικής Συνέλευσης (1ο χλμ Αττικής Οδού, Θέση Τρύπιο Λιθάρι, Μάνδρα Ειδυλλία, Αττική). Η Εταιρεία διαθέτει στην ιστοσελίδα της (www.diassa.gr) το έντυπο που πρέπει να χρησιμοποιηθεί για τον διορισμό αντιπροσώπου. Το έντυπο αυτό κατατίθεται συμπληρωμένο και υπογεγραμμένο από τον μέτοχο στο Τμήμα Εξυπηρέτησης Μετόχων της Εταιρείας στη διεύθυνση: 1ο χλμ Αττικής Οδού, Θέση Τρύπιο Λιθάρι, Μάνδρα Ειδυλλία, Αττική ή αποστέλλεται στο fax: 2105517902 τρεις (3) τουλάχιστον ημέρες πριν από την ημερομηνία της Γενικής Συνέλευσης. Ο δικαιούχος καλείται να μεριμνά για την επιβεβαίωση της επιτυχούς αποστολής του εντύπου διορισμού αντιπροσώπου και της παραλαβής του από την Εταιρεία, καλώντας στο τηλέφωνο: 2105553256.

Το καταστατικό της Εταιρείας δεν προβλέπει τη δυνατότητα συμμετοχής στη Γενική Συνέλευση με ηλεκτρονικά μέσα χωρίς τη φυσική παρουσία των μετόχων στον τόπο διεξαγωγής της ή τη δυνατότητα εξ αποστάσεως συμμετοχής των μετόχων στην ψηφοφορία.

Δ. ΔΙΑΘΕΣΙΜΑ ΕΓΓΡΑΦΑ & ΠΛΗΡΟΦΟΡΙΕΣ

Οι πληροφορίες του άρθρου 27 παρ. 3 του Κ.Ν. 2190/1920 συμπεριλαμβανομένης της πρόσκλησης για την σύγκληση της Γενικής Συνέλευσης, του εντύπου διορισμού αντιπροσώπου, και των σχολίων του ΔΣ για τα θέματα της ημερήσιας διάταξης, καθώς και πληρέστερες πληροφορίες σχετικά με την άσκηση των δικαιωμάτων μειοψηφίας των παραγράφων 2, 2α, 4, και 5 του άρθρου 39 του κ.ν. 2190/1920 διατίθενται σε ηλεκτρονική μορφή στην ιστοσελίδα της Εταιρείας (www.diassa.gr). Το πλήρες κείμενο των τυχόν εγγράφων και σχεδίων αποφάσεων που προβλέπονται στο άρθρο 27 παρ. 3 περιπτώσεις γ' και δ' του Κ.Ν. 2190/1920 θα διατίθενται επίσης σε

έγχαρτη μορφή στα γραφεία του Τμήματος Εξυπηρέτησης Μετόχων της Εταιρείας στη διεύθυνση 1ο χλμ Αττικής Οδού, Θέση Τρύπιο Λιθάρι, Μάνδρα Ειδική, Αττική.

Ομολογιακά Δάνεια Επιχειρήσεων

Πλήθος Εισηγμένων Ομολογίων	Ονομαστική αξία	Τιμή έκδοσης	Σημερινό επιτόκιο	Ημερ. λήξης	Διάρκεια (έτη)	Σημείωση	Ομολογιακά Δάνεια Επιχειρήσεων			Κατωτ Τιμή	Ανωτ Τιμή	Τιμή κλεισ.	Προηγ. Κλείσιμο-ημέ/νια	Όγκος	Αξία Συναλλαγών	Τελευταία εντολή			Μεγ έτους			
							Προσ/μένο Κοινό	Τοκ/ρίδιο Προτιμησιακό	Μον. Διασπ.							Τιμή	Αγορ./ Πώλ.	Ημερομηνία		λαχ έτους		
1,779,209	13.76	9.77	0.00	21/10/2025	18	---	---	---	1	ΝΗΡΕΥΣ ΙΧΘΥΟΚΑΛΛΙΕΡΓΕΙΕΣ Α.Ε. (Μετατρ. σε ΚΟ μτχ)	---	---	---	12.0000	21/06/2016	---	---	11.0000	A	17/11/2014	10.0000	150.0000
212,237,880	1.00	1.00	6.30	29/07/2020	7	---	12	---	1	MARFIN INVESTMENT GROUP Α.Ε. ΣΕΙΡΑ Β (ΜΟΔ)	---	---	---	0.8500	23/08/2013	---	---	1.0000	A	28/11/2014	0.8500	0.8500
163,009,139	1.00	1.00	7.00	29/07/2019	6	---	12	---	1	MARFIN INVESTMENT GROUP Α.Ε. ΣΕΙΡΑ Α (ΜΟΔ)	---	---	---	1.0000	23/08/2013	---	---	1.0000	A	28/11/2014	1.0000	1.0000

Σημειώσεις Εταιρικών Ομολόγων

Ο Όγκος Συναλλαγών υπολογίζεται ως (Τεμάχια) * (Ονομαστική Τιμή). Η Αξία Συναλλαγών υπολογίζεται ως (Τεμάχια) * (Ονομαστική Τιμή) * (Τιμή %) + (Δεδουλευμένοι Τόκοι).

Οι τιμές συναλλαγών των ομολόγων υπολογίζονται ως ποσοστό επί τοις εκατό (%) της ονομαστικής τους τιμής.

Όλα τα ομόλογα έχουν Ονομαστική Αξία εκπεφρασμένη σε Ευρώ (εκτός εάν σημειώνεται διαφορετικά).

* Προσ/μένο = Προσαρτημένο

Ομόλογα Ελληνικού Δημοσίου

Πλήθος Εισηγμ. Ομολογιών	Ονομ. αξία	Σημερινό επιτόκιο	Υπολογισμός Δεδουλευμένων	Ημερ/νία Λήξης [1]	Διάρκεια (έτη)	Σημείωση	Ημερομηνία Πληρ.	Αξία τρέχοντος	Μον. Διαπρ.	Ομόλογα Ελληνικού Δημοσίου	Κατωτ Τιμή	Ανωτ Τιμή	Τιμή κλεισ.	Προηγ. Κλείσιμο-ημ/νία	Όγκος	Αξία Συναλλαγών	Τελευταία εντολή Αγορ./ Πώλ. Ημερομηνία
1,792,455,803	1.00	4.30	Πργμ/Πργμ	24/02/2023	11	---	24/02	4.30	1	ΟΕΔ-ΣΤΘ-240223-11X-2,000-1,00	---	---	---	10.0000	22/06/2015	---	---
1,771,485,249	1.00	4.30	Πργμ/Πργμ	24/02/2024	12	---	24/02	4.30	1	ΟΕΔ-ΣΤΘ-240224-12X-2,000-1,00	---	---	---	10.0000	22/06/2015	---	---
1,744,316,583	1.00	4.30	Πργμ/Πργμ	24/02/2025	13	---	24/02	4.30	1	ΟΕΔ-ΣΤΘ-240225-13X-2,000-1,00	---	---	---	10.0000	22/06/2015	---	---
1,498,761,836	1.00	4.30	Πργμ/Πργμ	24/02/2026	14	---	24/02	4.30	1	ΟΕΔ-ΣΤΘ-240226-14X-2,000-1,00	---	---	---	10.0000	22/06/2015	---	---
1,469,952,920	1.00	4.30	Πργμ/Πργμ	24/02/2027	15	---	24/02	4.30	1	ΟΕΔ-ΣΤΘ-240227-15X-2,000-1,00	---	---	---	10.0000	22/06/2015	---	---
1,525,434,082	1.00	4.30	Πργμ/Πργμ	24/02/2028	16	---	24/02	4.30	1	ΟΕΔ-ΣΤΘ-240228-16X-2,000-1,00	---	---	---	10.0000	22/06/2015	---	---
1,503,860,546	1.00	4.30	Πργμ/Πργμ	24/02/2029	17	---	24/02	4.30	1	ΟΕΔ-ΣΤΘ-240229-17X-2,000-1,00	---	---	---	10.0000	22/06/2015	---	---
1,435,418,132	1.00	4.30	Πργμ/Πργμ	24/02/2030	18	---	24/02	4.30	1	ΟΕΔ-ΣΤΘ-240230-18X-2,000-1,00	---	---	---	10.0000	22/06/2015	---	---
1,368,045,727	1.00	4.30	Πργμ/Πργμ	24/02/2031	19	---	24/02	4.30	1	ΟΕΔ-ΣΤΘ-240231-19X-2,000-1,00	---	---	---	10.0000	22/06/2015	---	---
1,373,758,194	1.00	4.30	Πργμ/Πργμ	24/02/2032	20	---	24/02	4.30	1	ΟΕΔ-ΣΤΘ-240232-20X-2,000-1,00	---	---	---	10.0000	22/06/2015	---	---
1,452,639,893	1.00	4.30	Πργμ/Πργμ	24/02/2033	21	---	24/02	4.30	1	ΟΕΔ-ΣΤΘ-240233-21X-2,000-1,00	---	---	---	10.0000	22/06/2015	---	---
1,410,344,954	1.00	4.30	Πργμ/Πργμ	24/02/2034	22	---	24/02	4.30	1	ΟΕΔ-ΣΤΘ-240234-22X-2,000-1,00	---	---	---	10.0000	22/06/2015	---	---
1,444,202,190	1.00	4.30	Πργμ/Πργμ	24/02/2035	23	---	24/02	4.30	1	ΟΕΔ-ΣΤΘ-240235-23X-2,000-1,00	---	---	---	10.0000	22/06/2015	---	---
1,505,138,031	1.00	4.30	Πργμ/Πργμ	24/02/2036	24	---	24/02	4.30	1	ΟΕΔ-ΣΤΘ-240236-24X-2,000-1,00	---	---	---	10.0000	22/06/2015	---	---
1,396,254,095	1.00	4.30	Πργμ/Πργμ	24/02/2037	25	---	24/02	4.30	1	ΟΕΔ-ΣΤΘ-240237-25X-2,000-1,00	---	---	---	10.0000	22/06/2015	---	---
1,382,167,704	1.00	4.30	Πργμ/Πργμ	24/02/2038	26	---	24/02	4.30	1	ΟΕΔ-ΣΤΘ-240238-26X-2,000-1,00	---	---	---	10.0000	22/06/2015	---	---
1,337,331,257	1.00	4.30	Πργμ/Πργμ	24/02/2039	27	---	24/02	4.30	1	ΟΕΔ-ΣΤΘ-240239-27X-2,000-1,00	---	---	---	10.0000	22/06/2015	---	---
1,371,908,706	1.00	4.30	Πργμ/Πργμ	24/02/2040	28	---	24/02	4.30	1	ΟΕΔ-ΣΤΘ-240240-28X-2,000-1,00	---	---	---	10.0000	22/06/2015	---	---
1,360,659,778	1.00	4.30	Πργμ/Πργμ	24/02/2041	29	---	24/02	4.30	1	ΟΕΔ-ΣΤΘ-240241-29X-2,000-1,00	---	---	---	10.0000	22/06/2015	---	---
1,432,747,403	1.00	4.30	Πργμ/Πργμ	24/02/2042	30	---	24/02	4.30	1	ΟΕΔ-ΣΤΘ-240242-30X-2,000-1,00	---	---	---	10.0000	22/06/2015	---	---
742,153	1,000.00	0.93	FLR Πργμ/360	10/08/2019	5	---	10/02 - 10/08	---	1	ΟΕΔ-ΚΥΜ-100819-05X-0,934-1.000	---	---	---	---	---	---	---
4,030,827	1,000.00	4.75	Πργμ/Πργμ	17/04/2019	5	---	17/04	4.75	1	ΟΕΔ-ΣΤΘ-170419-05X-4,750-1.000	---	---	---	---	---	---	---
2,089,066	1,000.00	3.38	Πργμ/Πργμ	17/07/2017	3	---	17/07	3.38	1	ΟΕΔ-ΣΤΘ-170717-03X-3,375-1.000	---	---	---	---	---	---	---

Σημειώσεις Ομολόγων Ελλ. Δημοσίου

Ο Όγκος Συναλλαγών υπολογίζεται ως (Τεμάχια) * (Ονομαστική Τιμή). Η Αξία Συναλλαγών υπολογίζεται ως (Τεμάχια) * (Ονομαστική Τιμή) * (Τιμή %) + (Δεδουλευμένοι Τόκοι)

Η Αξία του τρέχοντος τοκομεριδίου για τις εκδόσεις Ονομαστικής Αξίας 0,01 ευρώ, αναφέρεται σε Ονομαστική Αξία 100 ευρώ.

FLR (= Floating Interest Rate) Ομόλογο Μεταβλητού Επιτοκίου.

[1] - Η Ημερομηνία Λήξης της τοκοφόρου περιόδου και η Ημερομηνία Πληρωμής του τοκομεριδίου.

Ομόλογα σε Κυκλοφορία	Νόμισμα / Ελάχιστη διαπραγ.	Ημερομηνία Πληρ.	Αξία τρέχοντος τοκομεριδίου	Σημείωση	Προσ/μένο* Τοκ/ρίδιο	Μονάδα διαπραγ/σης	Ημερ/νία Έκδοσης	Διάρκεια (έτη)	Σημερινό επιτόκιο	Υ.Δ.Τ σε	Ομόλογα	Τελευταία τιμή προηγ.	Τελευτ. Τιμή	Εκφ. τοις μετρητοίς (€) / Πώλ Ημερομηνία	Συναλλαγές σε τμχ	Ελάχιστο ζωής	Μέγιστο ζωής	
Ομολογιακά Δάνεια Διεθνών Οργανισμών																		
1,000,000	EUR / 1000	21/07	---	---	10	1	21/07/2006	10	5.0 FLR	360	ΟΜΟΛΟΓΟ ΕΥΡΩΠΑΪΚΗΣ ΤΡΑΠΕΖΑΣ ΕΠΕΝΔΥΣΕΩΝ	97.50	16/04/2007	---	---	---	---	---
Νομικών Προσώπων και Εταιρειών σε Συνάλλαγμα και Ευρο																		
0	GBP / 10	01/12	0.25	---	59	1	01/12/1928	100	2.5	360	Ε.Κ.Τ.Ε.	---	---	---	---	---	---	---
103,746	GBP / 10	01/12	0.25	---	57	1	01/12/1930	98	2.5	360	Ε.Κ.Τ.Ε. σειρά	2.27	05/02/1996	2.27	Π	05/02/1996	---	2.27

Σημειώσεις Ομολόγων Ελλ. Δημοσίου

Υ.Δ.Τ: Υπολογισμός Δεδουλευμένων Τόκων.

FLR (= Floating Interest Rate) Ομόλογο Μεταβλητού Επιτοκίου.

Η ελάχιστη διαπραγματεύσιμη Ονομαστική Αξία για όλους τους Άυλους Τίτλους του Δημοσίου είναι τα 100 Ευρώ.

* Προσ/μένο = Προσαρτημένο

Πίνακας Μελών Χρηματιστηρίου Αθηνών και Μελών ΕΤ.ΕΚ.

Επωνυμία	Διεύθυνση	Τηλέφωνο	Φαξ	Αγορά Μετοχών			Αγορά Παραγώγων		Μέλη ΕΤ.ΕΚ.	
				Μέλος Αγοράς	Μέλος εξ Αποστάσεως	Ειδικός Διαπρήτης	Διαπρήτης	Ειδικός Διαπρήτης	Γενικό Εκκαθ/στικό	Άμεσο Εκκαθ/στικό
ALPHA ΤΡΑΠΕΖΑ Α.Ε.									a	
ΛΕΩΦ. ΑΘΗΝΩΝ 103, ΑΘΗΝΑ				+30 2103436820		210-3436270				
ΣΤΑΔΙΟΥ 40, ΑΘΗΝΑ				(210)-3260000		(210)-3264116				
				(210)-3265546		(210)-3265811				
ARGUS STOCKBROKERS LTD					a		a			
ΛΕΩΦΟΡΟΣ ΔΗΜΟΣΘΕΝΗ ΣΕΒΕΡΗ 25, ΛΕΥΚΩΣΙΑ ΚΥΠΡΟΥ				+357 22717000		0035722717070				
ATLANTIC SECURITIES LTD					a					
ΠΡΟΔΡΟΜΟΥ 37, ΛΕΥΚΩΣΙΑ ΚΥΠΡΟΥ				+357 22445400		00357 22661914				
ΑΤΤΙΚΑ BANK ΑΝΩΝΥΜΗ ΤΡΑΠΕΖΙΚΗ ΕΤΑΙΡΕΙΑ									a	
ΟΜΗΡΟΥ 23, ΑΘΗΝΑ				(210)-3669000		(210)-3669410				
ΑΚΑΔΗΜΙΑΣ 54, ΑΘΗΝΑ				(210)-3390757		(210)-3646090				
ΟΜΗΡΟΥ 23, ΑΘΗΝΑ				+30 2103669261		210-3669265				
ΑΧΙΑ VENTURES GROUP LTD					a	a				
ΓΙΑΝΝΟΥ ΚΡΑΝΙΔΙΩΤΗ 10, ΓΡΑΦΕΙΟ 102, ΛΕΥΚΩΣΙΑ ΚΥΠΡΟΥ				+357 22742000		357 22742001				
ΑΧΟΝ ΧΡΗΜΑΤΙΣΤΗΡΙΑΚΗ Α.Ε.Π.Ε.Υ.					a		a			
ΣΤΑΔΙΟΥ 48, ΑΘΗΝΑ				+30 2103363800		210-3243903				
BANK OF AMERICA MERRILL LYNCH					a	a				
KING EDWARD STREET 2, LONDON				+44 20276281000						
ΒΕΤΑ ΧΡΗΜΑΤΙΣΤΗΡΙΑΚΗ Α.Ε.Π.Ε.Υ.					a		a	a		a
Λ. ΑΛΕΞΑΝΔΡΑΣ & ΒΡΑΪΛΑ 29, ΑΘΗΝΑ				+30 2106478900		210-6410139				
BNP PARIBAS SECURITIES SERVICES S.A.									a	
ΒΑΣΙΛΙΣΣΗΣ ΣΟΦΙΑΣ 94 & ΚΕΡΑΣΟΥΝΤΟΣ 1, ΑΘΗΝΑ				+30 2107468500		210-7468579-581				
CAPITAL ΑΧΕΠΕΥ					a		a			
ΜΗΤΡΟΠΟΛΕΩΣ 58, ΑΘΗΝΑ				+30 2103369700		+30 210 3369820				
CFS ΧΡΗΜΑΤΙΣΤΗΡΙΑΚΗ Α.Ε.Π.Ε.Υ.					a					
ΔΡΑΓΑΤΣΑΝΙΟΥ 6, ΑΘΗΝΑ				+30 2103360800		+30 210-3360980				
CITIGROUP GLOBAL MARKETS LIMITED					a	a				
CITIGROUP CENTER, CANADA SQ., CANARY WHARF 1, LONDON				+44 02079864000						
CREDIT SUISSE SECURITIES (EUROPE) LIMITED					a	a				
ONE CABOT SQUARE, LONDON				+44 2078888888						
DELTASTOCK AD										a
MEGAPARK OFFICE BUILDING, OFFICE AREA E, G TSARIGRADSKO SHOSSE 928115051				+35928115049						
DEUTSCHE BANK AG					a	a	a			
GREAT WINCHESTER STREET 1, LONDON				+44 20 754 54209		00441133361437				
ESTINVEST S.A.										a
TH REPUBLICII STREET 9, FOCSANI				+40 237238900		+40 237237471				
EUROBANK EQUITIES Α.Ε.Π.Ε.Υ.					a		a	a		a
ΦΙΛΕΛΛΗΝΩΝ 10 & ΞΕΝΟΦΩΝΤΟΣ 13, ΑΘΗΝΑ				+30 2103720000		210-3720001				
EUROCORP ΧΡΗΜΑΤΙΣΤΗΡΙΑΚΗ Α.Ε.					a		a			a
ΠΛ.ΦΙΛΙΚΗΣ ΕΤΑΙΡΕΙΑΣ 14, ΑΘΗΝΑ				+30 2107263500		210-7263666				
EUROTRUST ΧΡΗΜΑΤΙΣΤΗΡΙΑΚΗ Α.Ε.Π.Ε.Υ.					a					
ΣΕΒΑΣΤΟΥΠΟΛΕΩΣ 113, ΑΘΗΝΑ				+30 2103363100		+30 210-3238334				
EUROXX ΧΡΗΜΑΤΙΣΤΗΡΙΑΚΗ Α.Ε.Π.Ε.Υ.					a		a	a		a
ΠΑΛΛΑΙΟΛΟΓΟΥ 7, ΧΑΛΑΝΔΡΙ				+30 2106879400		210-6879401				
ΠΑΛΛΑΙΟΛΟΓΟΥ 7, ΧΑΛΑΝΔΡΙ				(210)-6879400		(210)-6879401				
GLOBAL CAPITAL SECURITIES & FINANCIAL SERVICES LTD					a	a				
ΛΕΩΦ. ΑΡΧΙΕΠΙΣΚΟΠΟΥ ΜΑΚΑΡΙΟΥ Γ' 50, ΚΤΙΡΙΟ ALPHA HOUSE, 4557 22710710				+357 22710710		357 22339332				
GUARDIAN TRUST ΧΡΗΜΑΤΙΣΤΗΡΙΑΚΗ Α.Ε.Π.Ε.Υ.					a		a			
ΕΡΜΟΥ 31, ΑΘΗΝΑ				+30 2103378700		210-3220498				
HSBC BANK PLC									a	
Λ. ΜΕΣΟΓΕΙΩΝ 109-111, ΑΘΗΝΑ				+30 2106960000		210-6928000				
INDEX ΧΡΗΜΑΤΙΣΤΗΡΙΑΚΗ Α.Ε.Π.Ε.Υ.					a					
ΔΡΑΓΑΤΣΑΝΙΟΥ 6, ΑΘΗΝΑ				+30 2103213920		+30 210-3213216				
INTERFINBROK CORPORATION S.A.										a
STR.CALARASI NR. 1, CONSTANTA				+40 241639071		0241-547829				
LAIKI FINANCIAL SERVICES LTD						a				
ΛΕΩΦ. ΒΥΡΩΝΟΣ 26, ΛΕΥΚΩΣΙΑ ΚΥΠΡΟΥ				357 22367367		357 22718567				
MAGNA TRUST ΧΡΗΜΑΤΙΣΤΗΡΙΑΚΗ Α.Ε.Π.Ε.Υ.					a					
ΤΖΟΡΤΖ 5, ΑΘΗΝΑ				+30 2103800820		210-3220910				
MEGA EQUITY SECURITIES & FINANCIAL SERVICES LTD					a	a	a			
ΛΕΩΦ. ΓΡΙΒΑ ΔΙΓΕΝΗ 42-44, ΛΕΥΚΩΣΙΑ ΚΥΠΡΟΥ				+357 22711711		357 22711811				
MERIT ΧΡΗΜΑΤΙΣΤΗΡΙΑΚΗ Α.Ε.Π.Ε.Υ.					a		a			a
ΓΕΩΡΓΙΟΥ ΣΟΥΡΗ 3, ΑΘΗΝΑ				+30 2103671890		210-3671830				

Πίνακας Μελών Χρηματιστηρίου Αθηνών και Μελών ΕΤ.ΕΚ.

Επωνυμία	Διεύθυνση	Τηλέφωνο	Φαξ	Αγορά Μετοχών			Αγορά Παραγώγων		Μέλη ΕΤ.ΕΚ.	
				Μέλος Αγοράς	Μέλος εξ Αποστάσεως	Ειδικός Διαπρήτης	Διαπρήτης	Ειδικός Διαπρήτης	Γενικό Εκκαθιστικό	Άμεσο Εκκαθιστικό
ΝΥΝΤΙΟΥΣ ΧΡΗΜΑΤΙΣΤΗΡΙΑΚΗ Α.Ε.Π.Ε.Υ.				a						
ΔΡΑΓΑΤΣΑΝΙΟΥ 6, ΑΘΗΝΑ				+30 2103350599	+30210-3254846					
ONE PLUS CAPITAL LIMITED				a	a					
75 PRODROMOU AVENUE, ONEWORLD PARKVIEW HOUSE, 3RD FLOOR 30722873760										
PRELIUM Α.Ε.Π.Ε.Υ.				a			a			
ΔΑΒΑΚΗ & ΛΕΩΦ. ΚΗΦΙΣΙΑΣ 1, ΑΘΗΝΑ				+30 2103677000	+30 210-6926403					
PROCHOICE CHRIMATISTIRIAKI LTD				a	a					
ΣΤΥΡΟΥ ΚΥΠΡΙΑΝΟΥ 57, ΛΕΥΚΩΣΙΑ ΚΥΠΡΟΥ				+357-24-661192	+357-24-662464					
SHARELINK SECURITIES & FINANCIAL SERVICES LTD				a	a		a			
ΘΕΟΤΟΚΗ ΜΕΓΑΡΟ ΕΛΛΗΝΑ 6, ΛΕΥΚΩΣΙΑ ΚΥΠΡΟΥ				+357 22554200	+357 22750852					
SOCIETE GENERALE S.A.				a	a		a			
17 COURS VALMY 92987 PUTEAUX - LA DEFENSE, ΠΑΡΙΣΙ				+33 157290504	+33142138697					
SOLIDUS SECURITIES Α.Ε.Π.Ε.Υ.				a			a			a
ΛΟΥΙΖΗΣ ΡΙΑΝΚΟΥΡ 64, ΑΘΗΝΑ				+30 2106900600	210-6985421					
SSIF BRK FINANCIAL GROUP S.A.										a
CALEA MOTILOR 119, ΝΑΡΟΚΑ				+40 364401709	0040364401710					
SSIF VIENNA INVESTMENT TRUST S.A.										a
4 SPLAIUL UNIRII, BUILDING B3, BUCHAREST				+40 212074880	004 021 207 48 98					
THE CYPRUS INVESTMENT & SECURITIES CORPORATION LTD				a	a					
LIMASSOL AVENUE 154, ΛΕΥΚΩΣΙΑ ΚΥΠΡΟΥ				+357 22121700	357 22338800					
UBS LIMITED				a	a					
FINSBURY AVENUE 1, LONDON				+44 2075687135						
Α. ΣΑΡΡΗΣ ΧΡΗΜΑΤΙΣΤΗΡΙΑΚΗ Α.Ε.Π.Ε.Υ.				a						
ΔΡΑΓΑΤΣΑΝΙΟΥ 6, ΑΘΗΝΑ				+30 2103367700	210-3312324					
ΑΛΦΑ FINANCE ΔΕΠΕΥ				a		a	a	a		a
ΜΕΡΛΙΝ 5, ΑΘΗΝΑ				+30 2103677400	210-33311193					
ΑΤΛΑΣ ΧΡΗΜΑΤΙΣΤΗΡΙΑΚΗ Α.Ε.Π.Ε.Υ.				a			a			
ΜΙΧΑΛΑΚΟΠΟΥΛΟΥ 125 & ΒΕΡΒΑΙΩΝ 14-16, ΑΘΗΝΑ				+30 2103363300	210-3238925					
Γ. Α. ΠΕΡΒΑΝΑΣ ΧΡΗΜΑΤΙΣΤΗΡΙΑΚΗ Α.Ε.Π.Ε.Υ.				a						
ΣΟΦΟΚΛΕΟΥΣ 7-9, ΑΘΗΝΑ				+30 2103727200	210-3210-291					
Δ. Α. ΤΣΕΚΟΥΡΑΣ ΧΡΗΜΑΤΙΣΤΗΡΙΑΚΗ Α.Ε.Π.Ε.Υ.				a						
ΣΤΑΔΙΟΥ 33, ΑΘΗΝΑ				+30 2103245100	210-3211997					
ΔΥΝΑΜΙΚΗ ΧΡΗΜΑΤΙΣΤΗΡΙΑΚΗ Α.Ε.Π.Ε.Υ.				a			a			a
ΟΜΗΡΟΥ 8, ΑΘΗΝΑ				+30 2103677700	210-3677777					
ΕΘΝΙΚΗ ΤΡΑΠΕΖΑ ΤΗΣ ΕΛΛΑΔΟΣ Α.Ε.				a			a		a	
ΑΚΑΔΗΜΙΑΣ 68, ΑΘΗΝΑ				(210)-3328817	(210)-3328678					
ΑΙΟΛΟΥ 86, ΑΘΗΝΑ				(210)-3341000	(210)-3228187					
ΕΘΝΙΚΗ ΧΡΗΜΑΤΙΣΤΗΡΙΑΚΗ Α.Ε.Π.Ε.Υ.				a		a	a	a		
ΛΕΩΦ. ΚΗΦΙΣΙΑΣ, ΚΤΗΡΙΟ Α 66, ΑΘΗΝΑ				+30 2107720000	+30 210-7720002					
ΕΛΛΗΝΙΚΗ ΤΡΑΠΕΖΑ (ΕΠΕΝΔΥΣΕΙΣ) ΛΤΔ				a	a					
ΛΕΩΦ.ΚΥΡΙΑΚΟΥ ΜΑΤΣΗ 31 - ΤΘ 24747, ΛΕΥΚΩΣΙΑ ΚΥΠΡΟΥ				+357 22500100	357 22500110					
ΕΛΛΗΝΟΑΜΕΡΙΚΑΝΙΚΗ ΧΡΗΜΑΤΙΣΤΗΡΙΑΚΗ Α.Ε.Π.Ε.Υ.				a		a	a			a
ΑΝΔΡΕΑ ΠΑΠΑΝΔΡΕΟΥ 27, ΑΘΗΝΑ				+30 2103311100	+30 210-3215968					
ΕΠΕΝΔΥΤΙΚΗ ΤΡΑΠΕΖΑ ΕΛΛΑΔΟΣ Α.Ε.				a		a	a		a	
ΑΙΓΑΛΕΙΑΣ & ΠΑΡΑΔΕΙΣΟΥ 32, ΜΑΡΟΥΣΙ				+30 2108173111	+30 210-6896325					
ΗΛΙΑΣ ΠΕΤΡΟΠΟΥΛΑΚΗΣ ΧΡΗΜΑΤΙΣΤΗΡΙΑΚΗ Α.Ε.Π.Ε.Υ.				a			a			
ΑΡΙΣΤΕΙΔΟΥ 9, ΑΘΗΝΑ				+30 2103213928	+30 210-3216810					
Ι. Χ. ΜΑΥΡΙΚΗΣ ΧΡΗΜΑΤΙΣΤΗΡΙΑΚΗ Α.Ε.Π.Ε.Υ.				a						
ΣΟΦΟΚΛΕΟΥΣ 5, ΑΘΗΝΑ				+30 2103216730	210-3217767					
ΚΑΠΠΑ ΧΡΗΜΑΤΙΣΤΗΡΙΑΚΗ Α.Ε.Π.Ε.Υ.				a			a			
ΒΑΛΛΑΩΡΙΤΟΥ 15, ΑΘΗΝΑ				+30 2103678600	+30 210-3641002					
ΚΑΡΑΜΑΝΩΦ ΧΡΗΜΑΤΙΣΤΗΡΙΑΚΗ Α.Ε.Π.Ε.Υ.				a			a			
ΠΛ. ΑΓΙΩΝ ΘΕΟΔΩΡΩΝ 2, ΑΘΗΝΑ				+30 2103212947	+30 210-3217088					
ΚΥΚΛΟΣ ΧΡΗΜΑΤΙΣΤΗΡΙΑΚΗ Α.Ε.Π.Ε.Υ.				a			a			a
ΠΑΝΕΠΙΣΤΗΜΙΟΥ 39, ΑΘΗΝΑ				+30 2103364300	+30 210-3239122					
ΛΕΩΝ ΔΕΠΟΛΑΣ ΧΡΗΜΑΤΙΣΤΗΡΙΑΚΗ Α.Ε.Π.Ε.Υ.				a		a	a			
ΧΡ. ΛΑΔΑ 1, ΑΘΗΝΑ				+30 2103213276	+30 210-3211618					
ΜΙΔΑΣ ΧΡΗΜΑΤΙΣΤΗΡΙΑΚΗ Α.Ε.Π.Ε.Υ.				a		a				
ΣΟΦΟΚΛΕΟΥΣ 5, ΑΘΗΝΑ				+30 2141008800	+30 210-3253205					
Ν. ΧΡΥΣΟΧΟΙΔΗΣ ΧΡΗΜΑΤΙΣΤΗΡΙΑΚΗ Α.Ε.Π.Ε.Υ.				a			a			a
ΣΟΦΟΚΛΕΟΥΣ 7-9, ΑΘΗΝΑ				+30 2103213913	+30 210-3216115					
ΠΑΝΤΕΛΑΚΗΣ ΧΡΗΜΑΤΙΣΤΗΡΙΑΚΗ Α.Ε.Π.Ε.Υ.				a			a			
ΕΘΝΙΚΗΣ ΑΝΤΙΣΤΑΣΕΩΣ Β 57, ΧΑΛΑΝΔΡΙ				+30 2106965000	210-6929550					

Πίνακας Μελών Χρηματιστηρίου Αθηνών και Μελών ΕΤ.ΕΚ.

Επωνυμία	Τηλέφωνο	Φαξ	Αγορά Μετοχών			Αγορά Παραγώγων		Μέλη ΕΤ.ΕΚ.	
			Μέλος Αγοράς	Μέλος εξ Αποστάσεως	Ειδικός Διαπρήτης	Διαπρήτης	Ειδικός Διαπρήτης	Γενικό Εκκαθιστικό	Άμεσο Εκκαθιστικό
ΠΕΙΡΑΙΩΣ Α.Ε.Π.Ε.Υ.			a		a	a	a		a
ΚΟΡΑΗ 5, ΑΘΗΝΑ	+30 2103354100	210-3354170							
ΠΗΓΑΣΟΣ ΧΡΗΜΑΤΙΣΤΗΡΙΑΚΗ Α.Ε.Π.Ε.Υ.			a			a			
ΒΑΛΛΑΩΡΙΤΟΥ & ΑΜΕΡΙΚΗΣ 17, ΑΘΗΝΑ	+30 2103670700	+30 210-3670760							
ΣΤ. ΕΜ. ΛΑΥΡΕΝΤΑΚΗΣ ΧΡΗΜΑΤΙΣΤΗΡΙΑΚΗ Α.Ε.Π.Ε.Υ.			a			a			
ΣΟΦΟΚΛΕΟΥΣ 7-9, ΑΘΗΝΑ	+30 2103213336	+30 210-3246572							
ΤΡΑΠΕΖΑ EUROBANK ERGASIAS Α.Ε.								a	
ΟΘΩΝΟΣ 8, ΑΘΗΝΑ	+30 2103337000	210-3245916							
ΟΘΩΝΟΣ 8, ΑΘΗΝΑ	(210)-3337000	(210)-3233866							
	(210)-3337969	(210)-3245916							
ΤΡΑΠΕΖΑ ΠΕΙΡΑΙΩΣ Α.Ε.			a			a		a	
ΑΜΕΡΙΚΗΣ 4, ΑΘΗΝΑ	(210)-3335000	(210)-3335079							
	(210)-3335918	(210)-3254207							
ΑΜΕΡΙΚΗΣ 4, ΑΘΗΝΑ	+30 2103335000	210-3335079							

Πίνακας Μετοχών Υπό Ειδική Διαπραγμάτευση

Μετοχές	Κατηγορία Διαπραγμάτευσης
Ειδικός Διαπραγματευτής	Έναρξη Ειδικής Διαπραγμάτευσης
FRIGOGLASS (ΚΟ)	Επιτήρηση
EUROBANK EQUITIES Α.Ε.Π.Ε.Υ.	27/10/2014
ALPHA BANK (ΚΟ)	Κύρια Αγορά
EUROBANK EQUITIES Α.Ε.Π.Ε.Υ.	24/10/2012
MERIT ΧΡΗΜΑΤΙΣΤΗΡΙΑΚΗ Α.Ε.Π.Ε.Υ.	03/09/2013
ΑΛΦΑ FINANCE ΑΕΠΕΥ	29/02/2016
ΕΘΝΙΚΗ ΧΡΗΜΑΤΙΣΤΗΡΙΑΚΗ Α.Ε.Π.Ε.Υ.	15/01/2013
ΛΕΩΝ ΔΕΠΟΛΑΣ ΧΡΗΜΑΤΙΣΤΗΡΙΑΚΗ Α.Ε.Π.Ε.Υ.	04/01/2016
ΜΙΔΑΣ ΧΡΗΜΑΤΙΣΤΗΡΙΑΚΗ Α.Ε.Π.Ε.Υ.	11/01/2006
ΠΕΙΡΑΙΩΣ Α.Ε.Π.Ε.Υ.	28/05/2013
ΑΤΤΙΚΑ BANK Α.Τ.Ε. (ΚΟ)	Κύρια Αγορά
ΒΕΤΑ ΧΡΗΜΑΤΙΣΤΗΡΙΑΚΗ Α.Ε.Π.Ε.Υ.	02/06/2014
EUROBANK EQUITIES Α.Ε.Π.Ε.Υ.	25/07/2014
EUROXX ΧΡΗΜΑΤΙΣΤΗΡΙΑΚΗ Α.Ε.Π.Ε.Υ.	22/01/2016
BYTE COMPUTER (ΚΟ)	Κύρια Αγορά
MERIT ΧΡΗΜΑΤΙΣΤΗΡΙΑΚΗ Α.Ε.Π.Ε.Υ.	04/08/2013
COCA-COLA HBC AG (ΚΟ)	Κύρια Αγορά
EUROBANK EQUITIES Α.Ε.Π.Ε.Υ.	23/10/2013
ΕΘΝΙΚΗ ΧΡΗΜΑΤΙΣΤΗΡΙΑΚΗ Α.Ε.Π.Ε.Υ.	29/04/2013
ΠΕΙΡΑΙΩΣ Α.Ε.Π.Ε.Υ.	04/05/2015
FOLLI-FOLLIE (ΚΟ)	Κύρια Αγορά
ΕΘΝΙΚΗ ΧΡΗΜΑΤΙΣΤΗΡΙΑΚΗ Α.Ε.Π.Ε.Υ.	17/02/2014
ΠΕΙΡΑΙΩΣ Α.Ε.Π.Ε.Υ.	04/05/2015
FOURLIS ΣΥΜΜΕΤΟΧΩΝ (ΚΟ)	Κύρια Αγορά
ΕΛΛΗΝΟΑΜΕΡΙΚΑΝΙΚΗ ΧΡΗΜΑΤΙΣΤΗΡΙΑΚΗ Α.Ε.Π.Ε.Υ.	14/09/2005
INTRACOM HOLDINGS (ΚΟ)	Κύρια Αγορά
ΕΛΛΗΝΟΑΜΕΡΙΚΑΝΙΚΗ ΧΡΗΜΑΤΙΣΤΗΡΙΑΚΗ Α.Ε.Π.Ε.Υ.	07/09/2015
J. & P. - ΑΒΑΞ (ΚΟ)	Κύρια Αγορά
EUROBANK EQUITIES Α.Ε.Π.Ε.Υ.	14/12/2015
LAMDA DEVELOPMENT(ΚΟ)	Κύρια Αγορά
EUROBANK EQUITIES Α.Ε.Π.Ε.Υ.	08/12/2014
MARFIN INVESTMENT GROUP (ΚΟ)	Κύρια Αγορά
EUROBANK EQUITIES Α.Ε.Π.Ε.Υ.	23/03/2015
ΕΛΛΗΝΟΑΜΕΡΙΚΑΝΙΚΗ ΧΡΗΜΑΤΙΣΤΗΡΙΑΚΗ Α.Ε.Π.Ε.Υ.	25/07/2014
ΠΕΙΡΑΙΩΣ Α.Ε.Π.Ε.Υ.	02/02/2013
MLS ΠΛΗΡΟΦΟΡΙΚΗ (ΚΟ)	Κύρια Αγορά
ΕΛΛΗΝΟΑΜΕΡΙΚΑΝΙΚΗ ΧΡΗΜΑΤΙΣΤΗΡΙΑΚΗ Α.Ε.Π.Ε.Υ.	07/12/2015
QUALITY & RELIABILITY (ΚΟ)	Κύρια Αγορά
ΒΕΤΑ ΧΡΗΜΑΤΙΣΤΗΡΙΑΚΗ Α.Ε.Π.Ε.Υ.	20/08/2014
VIOTALCO SA/ΝV (ΚΑ)	Κύρια Αγορά
MERIT ΧΡΗΜΑΤΙΣΤΗΡΙΑΚΗ Α.Ε.Π.Ε.Υ.	17/03/2014
ΑΛΦΑ FINANCE ΑΕΠΕΥ	17/02/2014
ΑΛΟΥΜΥΛ (ΚΟ)	Κύρια Αγορά
ΒΕΤΑ ΧΡΗΜΑΤΙΣΤΗΡΙΑΚΗ Α.Ε.Π.Ε.Υ.	18/07/2013
ΓΕΚ ΤΕΡΝΑ (ΚΟ)	Κύρια Αγορά
ΕΛΛΗΝΟΑΜΕΡΙΚΑΝΙΚΗ ΧΡΗΜΑΤΙΣΤΗΡΙΑΚΗ Α.Ε.Π.Ε.Υ.	07/09/2015
ΔΕΗ (ΚΟ)	Κύρια Αγορά
EUROBANK EQUITIES Α.Ε.Π.Ε.Υ.	23/10/2012
ΑΛΦΑ FINANCE ΑΕΠΕΥ	08/01/2013
ΕΘΝΙΚΗ ΧΡΗΜΑΤΙΣΤΗΡΙΑΚΗ Α.Ε.Π.Ε.Υ.	26/03/2013
ΜΙΔΑΣ ΧΡΗΜΑΤΙΣΤΗΡΙΑΚΗ Α.Ε.Π.Ε.Υ.	04/04/2016
ΠΕΙΡΑΙΩΣ Α.Ε.Π.Ε.Υ.	28/09/2013
ΕΘΝΙΚΗ ΤΡΑΠΕΖΑ (ΚΟ)	Κύρια Αγορά
EUROBANK EQUITIES Α.Ε.Π.Ε.Υ.	24/10/2012
MERIT ΧΡΗΜΑΤΙΣΤΗΡΙΑΚΗ Α.Ε.Π.Ε.Υ.	03/09/2013
ΑΛΦΑ FINANCE ΑΕΠΕΥ	08/01/2013
ΕΘΝΙΚΗ ΧΡΗΜΑΤΙΣΤΗΡΙΑΚΗ Α.Ε.Π.Ε.Υ.	28/02/2013
ΕΛΛΗΝΟΑΜΕΡΙΚΑΝΙΚΗ ΧΡΗΜΑΤΙΣΤΗΡΙΑΚΗ Α.Ε.Π.Ε.Υ.	25/07/2014
ΛΕΩΝ ΔΕΠΟΛΑΣ ΧΡΗΜΑΤΙΣΤΗΡΙΑΚΗ Α.Ε.Π.Ε.Υ.	20/04/2015
ΜΙΔΑΣ ΧΡΗΜΑΤΙΣΤΗΡΙΑΚΗ Α.Ε.Π.Ε.Υ.	07/01/2016
ΠΕΙΡΑΙΩΣ Α.Ε.Π.Ε.Υ.	08/09/2013
ΕΛΛΑΚΤΩΡ (ΚΟ)	Κύρια Αγορά
EUROBANK EQUITIES Α.Ε.Π.Ε.Υ.	01/06/2013
ΕΘΝΙΚΗ ΧΡΗΜΑΤΙΣΤΗΡΙΑΚΗ Α.Ε.Π.Ε.Υ.	25/06/2013
ΕΛΛΗΝ. ΧΡΗΜΑΤΙΣΤΗΡΙΑ-Χ.Α. (ΚΟ)	Κύρια Αγορά
EUROBANK EQUITIES Α.Ε.Π.Ε.Υ.	01/06/2013
ΕΘΝΙΚΗ ΧΡΗΜΑΤΙΣΤΗΡΙΑΚΗ Α.Ε.Π.Ε.Υ.	25/06/2013
ΕΛΛΗΝΟΑΜΕΡΙΚΑΝΙΚΗ ΧΡΗΜΑΤΙΣΤΗΡΙΑΚΗ Α.Ε.Π.Ε.Υ.	01/09/2014
ΠΕΙΡΑΙΩΣ Α.Ε.Π.Ε.Υ.	04/05/2015

Πίνακας Μετοχών Υπό Ειδική Διαπραγμάτευση

Μετοχές	Κατηγορία Διαπραγμάτευσης
Ειδικός Διαπραγματευτής	Έναρξη Ειδικής Διαπραγμάτευσης
ΕΛΛΗΝΙΚΑ ΠΕΤΡΕΛΙΑ (ΚΟ)	Κύρια Αγορά
ΕΛΛΗΝΟΑΜΕΡΙΚΑΝΙΚΗ ΧΡΗΜΑΤΙΣΤΗΡΙΑΚΗ Α.Ε.Π.Ε.Υ.	14/09/2015
ΕΛΤΟΝ (ΚΟ)	Κύρια Αγορά
ΒΕΤΑ ΧΡΗΜΑΤΙΣΤΗΡΙΑΚΗ Α.Ε.Π.Ε.Υ.	03/09/2013
ΕΥΡΩΣΥΜΒΟΥΛΟΙ (ΚΟ)	Κύρια Αγορά
EUROBANK EQUITIES Α.Ε.Π.Ε.Υ.	22/07/2014
ΙΝΤΡΑΛΟΤ (ΚΟ)	Κύρια Αγορά
EUROBANK EQUITIES Α.Ε.Π.Ε.Υ.	01/06/2013
ΠΕΙΡΑΙΩΣ Α.Ε.Π.Ε.Υ.	28/09/2013
ΚΑΝΑΚΗΣ Σ. (ΚΟ)	Κύρια Αγορά
ΒΕΤΑ ΧΡΗΜΑΤΙΣΤΗΡΙΑΚΗ Α.Ε.Π.Ε.Υ.	01/10/2013
ΚΛΟΥΚΙΝΑΣ - ΛΑΠΠΑΣ (ΚΟ)	Κύρια Αγορά
ΒΕΤΑ ΧΡΗΜΑΤΙΣΤΗΡΙΑΚΗ Α.Ε.Π.Ε.Υ.	22/09/2014
ΚΥΠΡΟΥ ΤΡΑΠΕΖΑ (ΚΟ)	Κύρια Αγορά
EUROBANK EQUITIES Α.Ε.Π.Ε.Υ.	23/03/2015
ΕΘΝΙΚΗ ΧΡΗΜΑΤΙΣΤΗΡΙΑΚΗ Α.Ε.Π.Ε.Υ.	22/06/2015
ΜΟΤΟΡ ΟΪΛ (ΚΟ)	Κύρια Αγορά
EUROBANK EQUITIES Α.Ε.Π.Ε.Υ.	23/10/2012
ΕΘΝΙΚΗ ΧΡΗΜΑΤΙΣΤΗΡΙΑΚΗ Α.Ε.Π.Ε.Υ.	17/02/2014
ΕΛΛΗΝΟΑΜΕΡΙΚΑΝΙΚΗ ΧΡΗΜΑΤΙΣΤΗΡΙΑΚΗ Α.Ε.Π.Ε.Υ.	01/09/2014
ΠΕΙΡΑΙΩΣ Α.Ε.Π.Ε.Υ.	04/05/2015
ΜΥΤΙΛΗΝΑΙΟΣ (ΚΟ)	Κύρια Αγορά
ΕΘΝΙΚΗ ΧΡΗΜΑΤΙΣΤΗΡΙΑΚΗ Α.Ε.Π.Ε.Υ.	25/06/2013
ΠΕΙΡΑΙΩΣ Α.Ε.Π.Ε.Υ.	04/05/2015
ΟΠΑΠ (ΚΟ)	Κύρια Αγορά
EUROBANK EQUITIES Α.Ε.Π.Ε.Υ.	24/10/2012
ΑΛΦΑ FINANCE ΑΕΠΕΥ	08/01/2013
ΕΘΝΙΚΗ ΧΡΗΜΑΤΙΣΤΗΡΙΑΚΗ Α.Ε.Π.Ε.Υ.	15/01/2013
ΕΛΛΗΝΟΑΜΕΡΙΚΑΝΙΚΗ ΧΡΗΜΑΤΙΣΤΗΡΙΑΚΗ Α.Ε.Π.Ε.Υ.	25/07/2014
ΜΙΔΑΣ ΧΡΗΜΑΤΙΣΤΗΡΙΑΚΗ Α.Ε.Π.Ε.Υ.	04/04/2016
ΠΕΙΡΑΙΩΣ Α.Ε.Π.Ε.Υ.	04/05/2015
ΟΤΕ (ΚΟ)	Κύρια Αγορά
EUROBANK EQUITIES Α.Ε.Π.Ε.Υ.	24/10/2012
ΑΛΦΑ FINANCE ΑΕΠΕΥ	08/01/2013
ΕΘΝΙΚΗ ΧΡΗΜΑΤΙΣΤΗΡΙΑΚΗ Α.Ε.Π.Ε.Υ.	01/12/2012
ΕΛΛΗΝΟΑΜΕΡΙΚΑΝΙΚΗ ΧΡΗΜΑΤΙΣΤΗΡΙΑΚΗ Α.Ε.Π.Ε.Υ.	25/07/2014
ΜΙΔΑΣ ΧΡΗΜΑΤΙΣΤΗΡΙΑΚΗ Α.Ε.Π.Ε.Υ.	01/10/2015
ΠΕΙΡΑΙΩΣ Α.Ε.Π.Ε.Υ.	08/09/2013
ΠΑΠΟΥΤΣΑΝΗΣ (ΚΟ)	Κύρια Αγορά
ΒΕΤΑ ΧΡΗΜΑΤΙΣΤΗΡΙΑΚΗ Α.Ε.Π.Ε.Υ.	25/11/2013
ΠΕΙΡΑΙΩΣ ΤΡΑΠΕΖΑ (ΚΟ)	Κύρια Αγορά
EUROBANK EQUITIES Α.Ε.Π.Ε.Υ.	23/10/2012
EUROXX ΧΡΗΜΑΤΙΣΤΗΡΙΑΚΗ Α.Ε.Π.Ε.Υ.	15/02/2016
MERIT ΧΡΗΜΑΤΙΣΤΗΡΙΑΚΗ Α.Ε.Π.Ε.Υ.	16/09/2013
ΕΘΝΙΚΗ ΧΡΗΜΑΤΙΣΤΗΡΙΑΚΗ Α.Ε.Π.Ε.Υ.	02/06/2013
ΕΛΛΗΝΟΑΜΕΡΙΚΑΝΙΚΗ ΧΡΗΜΑΤΙΣΤΗΡΙΑΚΗ Α.Ε.Π.Ε.Υ.	25/07/2014
ΜΙΔΑΣ ΧΡΗΜΑΤΙΣΤΗΡΙΑΚΗ Α.Ε.Π.Ε.Υ.	11/01/2016
ΠΕΙΡΑΙΩΣ Α.Ε.Π.Ε.Υ.	16/02/2013
ΠΕΤΡΟΠΟΥΛΟΣ ΠΕΤΡΟΣ (ΚΟ)	Κύρια Αγορά
ΒΕΤΑ ΧΡΗΜΑΤΙΣΤΗΡΙΑΚΗ Α.Ε.Π.Ε.Υ.	28/05/2013
ΠΛΑΙΣΙΟ COMPUTERS (ΚΟ)	Κύρια Αγορά
ΒΕΤΑ ΧΡΗΜΑΤΙΣΤΗΡΙΑΚΗ Α.Ε.Π.Ε.Υ.	05/05/2014
EUROBANK EQUITIES Α.Ε.Π.Ε.Υ.	02/03/2015
ΣΑΡΑΝΤΗΣ ΓΡ. (ΚΟ)	Κύρια Αγορά
ΒΕΤΑ ΧΡΗΜΑΤΙΣΤΗΡΙΑΚΗ Α.Ε.Π.Ε.Υ.	14/05/2013
ΤΙΤΑΝ (ΚΟ)	Κύρια Αγορά
EUROBANK EQUITIES Α.Ε.Π.Ε.Υ.	23/10/2012
ΕΘΝΙΚΗ ΧΡΗΜΑΤΙΣΤΗΡΙΑΚΗ Α.Ε.Π.Ε.Υ.	17/02/2014
ΠΕΙΡΑΙΩΣ Α.Ε.Π.Ε.Υ.	04/05/2015
ΤΡΑΠΕΖΑ EUROBANK ERGASIAS (ΚΟ)	Κύρια Αγορά
EUROBANK EQUITIES Α.Ε.Π.Ε.Υ.	01/06/2013
ΑΛΦΑ FINANCE ΑΕΠΕΥ	08/01/2013
ΕΛΛΗΝΟΑΜΕΡΙΚΑΝΙΚΗ ΧΡΗΜΑΤΙΣΤΗΡΙΑΚΗ Α.Ε.Π.Ε.Υ.	25/07/2014
ΜΙΔΑΣ ΧΡΗΜΑΤΙΣΤΗΡΙΑΚΗ Α.Ε.Π.Ε.Υ.	07/01/2016
ΠΕΙΡΑΙΩΣ Α.Ε.Π.Ε.Υ.	28/09/2013
ΥΓΕΙΑ (ΚΟ)	Κύρια Αγορά
ΕΛΛΗΝΟΑΜΕΡΙΚΑΝΙΚΗ ΧΡΗΜΑΤΙΣΤΗΡΙΑΚΗ Α.Ε.Π.Ε.Υ.	18/04/2016

Γνωστοποιήσεις Συναλλαγών - Κατάλογος Υπόχρεων Προσώπων

Ημερομηνία Υποβολής [1]	Επωνυμία	Λόγος Υποβολής [2]	Υπόχρεος	Ιδιότητα Υποχρέου	Σχέση με τον Υπόχρεο	Ημερομηνία Συναλλαγής	Αγορά	Όγκος Συναλλαγών	Αξία Συναλλαγών	Φύση Συναλλαγής [3]	Είδος Χρηματικού μέσου	Παρατηρήσεις [4]
11/07/2016	F.H.L. H. ΚΥΡΙΑΚΙΔΗΣ ΜΑΡΜΑΡΑ - GRANITES A.B.E.E.	A	ΚΥΡΙΑΚΙΔΗΣ ΗΛΙΑΣ	Πρόεδρος κ Διευθ. Σύμβουλος	Ο Ιδιος	08/07/2016	ΑΞΙΩΝ ΧΑ	600	1,509.40	A	Μετοχή (Κοινή)	
11/07/2016	ΕΛΛΗΝΙΚΑ ΚΑΛΩΔΙΑ Α.Ε.	B	ΓΕΩΡΓΑΝΑΣ ΙΑΚΩΒΟΣ	Μέλος ΔΣ Μη Εκτελεστικό	Συνδεδόμενο Νομικό Πρόσωπο	01/07/2016	ΑΞΙΩΝ ΧΑ	3,220	1,832.90	Π	Μετοχή (Κοινή)	
11/07/2016	ΕΛΛΗΝΙΚΑ ΚΑΛΩΔΙΑ Α.Ε.	B	ΓΕΩΡΓΑΝΑΣ ΙΑΚΩΒΟΣ	Μέλος ΔΣ Μη Εκτελεστικό	Συνδεδόμενο Νομικό Πρόσωπο	05/07/2016	ΑΞΙΩΝ ΧΑ	2,226	1,230.48	Π	Μετοχή (Κοινή)	
11/07/2016	ΕΛΛΗΝΙΚΑ ΚΑΛΩΔΙΑ Α.Ε.	B	ΓΕΩΡΓΑΝΑΣ ΙΑΚΩΒΟΣ	Μέλος ΔΣ Μη Εκτελεστικό	Συνδεδόμενο Νομικό Πρόσωπο	06/07/2016	ΑΞΙΩΝ ΧΑ	2,450	1,341.55	Π	Μετοχή (Κοινή)	
11/07/2016	ΕΛΛΗΝΙΚΑ ΚΑΛΩΔΙΑ Α.Ε.	B	ΓΕΩΡΓΑΝΑΣ ΙΑΚΩΒΟΣ	Μέλος ΔΣ Μη Εκτελεστικό	Συνδεδόμενο Νομικό Πρόσωπο	07/07/2016	ΑΞΙΩΝ ΧΑ	1,440	789.00	Π	Μετοχή (Κοινή)	
11/07/2016	ΕΛΛΗΝΙΚΑ ΚΑΛΩΔΙΑ Α.Ε.	B	ΓΕΩΡΓΑΝΑΣ ΙΑΚΩΒΟΣ	Μέλος ΔΣ Μη Εκτελεστικό	Συνδεδόμενο Νομικό Πρόσωπο	08/07/2016	ΑΞΙΩΝ ΧΑ	6,018	3,275.40	Π	Μετοχή (Κοινή)	
11/07/2016	ΕΛΛΗΝΙΚΑ ΧΡΗΜΑΤΙΣΤΗΡΙΑ - ΧΡΗΜΑΤΙΣΤΗΡΙΟ ΑΘΗΝΩΝ ΑΝΩΝΥΜΗ ΕΤΑΙΡΕΙΑ ΣΥΜΜΕΤΟΧΩΝ	B	ΒΑΣΙΛΕΙΟΥ ΚΩΝΣΤΑΝΤΙΝΟΣ	Μέλος ΔΣ Μη Εκτελεστικό	Συνδεδόμενο Νομικό Πρόσωπο	07/07/2016	ΑΞΙΩΝ ΧΑ	202	836.28	Π	Μετοχή (Κοινή)	
11/07/2016	ΕΛΛΗΝΙΚΑ ΧΡΗΜΑΤΙΣΤΗΡΙΑ - ΧΡΗΜΑΤΙΣΤΗΡΙΟ ΑΘΗΝΩΝ ΑΝΩΝΥΜΗ ΕΤΑΙΡΕΙΑ ΣΥΜΜΕΤΟΧΩΝ	B	ΒΑΣΙΛΕΙΟΥ ΚΩΝΣΤΑΝΤΙΝΟΣ	Μέλος ΔΣ Μη Εκτελεστικό	Συνδεδόμενο Νομικό Πρόσωπο	08/07/2016	ΑΞΙΩΝ ΧΑ	1,858	7,785.02	Π	Μετοχή (Κοινή)	
11/07/2016	ΕΛΛΗΝΙΚΑ ΧΡΗΜΑΤΙΣΤΗΡΙΑ - ΧΡΗΜΑΤΙΣΤΗΡΙΟ ΑΘΗΝΩΝ ΑΝΩΝΥΜΗ ΕΤΑΙΡΕΙΑ ΣΥΜΜΕΤΟΧΩΝ	B	ΒΑΣΙΛΕΙΟΥ ΚΩΝΣΤΑΝΤΙΝΟΣ	Μέλος ΔΣ Μη Εκτελεστικό	Συνδεδόμενο Νομικό Πρόσωπο	08/07/2016	ΑΞΙΩΝ ΧΑ	1,858	7,778.02	A	Μετοχή (Κοινή)	
11/07/2016	ΕΛΛΗΝΙΚΑ ΧΡΗΜΑΤΙΣΤΗΡΙΑ - ΧΡΗΜΑΤΙΣΤΗΡΙΟ ΑΘΗΝΩΝ ΑΝΩΝΥΜΗ ΕΤΑΙΡΕΙΑ ΣΥΜΜΕΤΟΧΩΝ	B	ΒΑΣΙΛΕΙΟΥ ΚΩΝΣΤΑΝΤΙΝΟΣ	Μέλος ΔΣ Μη Εκτελεστικό	Συνδεδόμενο Νομικό Πρόσωπο	08/07/2016	ΑΞΙΩΝ ΧΑ	70	287.70	Π	Μετοχή (Κοινή)	
11/07/2016	ΕΛΛΗΝΙΚΑ ΧΡΗΜΑΤΙΣΤΗΡΙΑ - ΧΡΗΜΑΤΙΣΤΗΡΙΟ ΑΘΗΝΩΝ ΑΝΩΝΥΜΗ ΕΤΑΙΡΕΙΑ ΣΥΜΜΕΤΟΧΩΝ	B	ΓΕΩΡΓΑΝΑΣ ΙΑΚΩΒΟΣ	Πρόεδρος ΔΣ	Συνδεδόμενο Νομικό Πρόσωπο	08/07/2016	ΑΞΙΩΝ ΧΑ	13,000	54,087.63	Π	Μετοχή (Κοινή)	
11/07/2016	ΕΛΛΗΝΙΚΑ ΧΡΗΜΑΤΙΣΤΗΡΙΑ - ΧΡΗΜΑΤΙΣΤΗΡΙΟ ΑΘΗΝΩΝ ΑΝΩΝΥΜΗ ΕΤΑΙΡΕΙΑ ΣΥΜΜΕΤΟΧΩΝ	B	ΓΕΩΡΓΑΝΑΣ ΙΑΚΩΒΟΣ	Πρόεδρος ΔΣ	Συνδεδόμενο Νομικό Πρόσωπο	08/07/2016	ΑΞΙΩΝ ΧΑ	35,500	147,700.83	Π	Μετοχή (Κοινή)	
11/07/2016	ΤΡΑΠΕΖΑ EUROBANK ERGASIAS A.E.	B	ΑΡΧΟΝΤΙΔΗΣ ΔΗΜΟΣΘΕΝΗΣ	Γεν.Διευθυντής	Συνδεδόμενο Νομικό Πρόσωπο	05/07/2016	ΑΞΙΩΝ ΧΑ	90,000	41,197.48	A	Μετοχή (Κοινή)	
11/07/2016	ΤΡΑΠΕΖΑ EUROBANK ERGASIAS A.E.	B	ΑΡΧΟΝΤΙΔΗΣ ΔΗΜΟΣΘΕΝΗΣ	Γεν.Διευθυντής	Συνδεδόμενο Νομικό Πρόσωπο	07/07/2016	ΠΑΡΑΓΩΓΩΝ ΧΑ	48	2,308.80	A	ΣΜΕ σε μετοχές	
11/07/2016	ΤΡΑΠΕΖΑ EUROBANK ERGASIAS A.E.	B	ΑΡΧΟΝΤΙΔΗΣ ΔΗΜΟΣΘΕΝΗΣ	Γεν.Διευθυντής	Συνδεδόμενο Νομικό Πρόσωπο	08/07/2016	ΠΑΡΑΓΩΓΩΝ ΧΑ	164	8,216.50	Π	ΣΜΕ σε μετοχές	
11/07/2016	ΤΡΑΠΕΖΑ EUROBANK ERGASIAS A.E.	B	ΑΡΧΟΝΤΙΔΗΣ ΔΗΜΟΣΘΕΝΗΣ	Γεν.Διευθυντής	Συνδεδόμενο Νομικό Πρόσωπο	08/07/2016	ΠΑΡΑΓΩΓΩΝ ΧΑ	20	1,030.00	A	ΣΜΕ σε μετοχές	
11/07/2016	ΤΡΑΠΕΖΑ EUROBANK ERGASIAS A.E.	B	ΑΡΧΟΝΤΙΔΗΣ ΔΗΜΟΣΘΕΝΗΣ	Γεν.Διευθυντής	Συνδεδόμενο Νομικό Πρόσωπο	08/07/2016	ΑΞΙΩΝ ΧΑ	20,218	10,270.74	Π	Μετοχή (Κοινή)	
11/07/2016	ΤΡΑΠΕΖΑ EUROBANK ERGASIAS A.E.	B	ΑΡΧΟΝΤΙΔΗΣ ΔΗΜΟΣΘΕΝΗΣ	Γεν.Διευθυντής	Συνδεδόμενο Νομικό Πρόσωπο	08/07/2016	ΑΞΙΩΝ ΧΑ	20,218	10,208.42	A	Μετοχή (Κοινή)	
11/07/2016	ΤΡΑΠΕΖΑ EUROBANK ERGASIAS A.E.	B	ΑΡΧΟΝΤΙΔΗΣ ΔΗΜΟΣΘΕΝΗΣ	Γεν.Διευθυντής	Συνδεδόμενο Νομικό Πρόσωπο	08/07/2016	ΑΞΙΩΝ ΧΑ	3,016	1,482.71	Π	Μετοχή (Κοινή)	
11/07/2016	ΤΡΑΠΕΖΑ EUROBANK ERGASIAS A.E.	B	ΑΡΧΟΝΤΙΔΗΣ ΔΗΜΟΣΘΕΝΗΣ	Γεν.Διευθυντής	Συνδεδόμενο Νομικό Πρόσωπο	08/07/2016	ΑΞΙΩΝ ΧΑ	15,401	7,678.05	A	Μετοχή (Κοινή)	
11/07/2016	ΤΡΑΠΕΖΑ EUROBANK ERGASIAS A.E.	B	ΑΡΧΟΝΤΙΔΗΣ ΔΗΜΟΣΘΕΝΗΣ	Γεν.Διευθυντής	Συνδεδόμενο Νομικό Πρόσωπο	08/07/2016	ΑΞΙΩΝ ΧΑ	60,000	29,840.00	Π	Μετοχή (Κοινή)	
11/07/2016	ΤΡΑΠΕΖΑ EUROBANK ERGASIAS A.E.	B	ΑΡΧΟΝΤΙΔΗΣ ΔΗΜΟΣΘΕΝΗΣ	Γεν.Διευθυντής	Συνδεδόμενο Νομικό Πρόσωπο	08/07/2016	ΑΞΙΩΝ ΧΑ	60,000	29,058.93	A	Μετοχή (Κοινή)	

Σημειώσεις Γνωστοποιήσεων Συναλλαγών

[1] - Η Ημερομηνία Υποβολής αφορά την Ημερομηνία που η Γνωστοποίηση παρελήφθη από το Χ.Α.

[2] - Λόγος Υποβολής: Α: Πρόσωπο που ασκεί Διευθυντικά καθήκοντα, Β: Πρόσωπο που έχει στενό δεσμό με πρόσωπο που ασκεί Διευθυντικά καθήκοντα.

[3] - Φύση Συναλλαγής: Α: Αγορά, Π: Πώληση.

[4] - Παρατηρήσεις: 1 - Λόγω Συμμετοχής σε ΑΜΚ, 2 - Λόγω Εξάσκησης Δικαιώματος Προαίρεσης αγοράς μετοχών που παρέχεται στο προσωπικό, 3 - Λόγω Δωρεάς, 4 - Λόγω Συγχώνευσης ή Διάσπασης κλπ, 5 - Λόγω Μετατροπής ή Ανταλλαγής Ομολογιών, 6 - Ανταλλαγή λόγω Προαιρετικής Δημόσιας Πρότασης.

Υποκείμενη Αγορά				Αγορά Παραγώγων														
Ανωτ Τιμή	Κατωτ Τιμή	Τιμή κλεισ.	Μεταβ.	Μήνας Παράδοσης	Άνοιγμα	Ανωτ Τιμή	Κατωτ Τιμή	Τελ Τιμή	Τιμή κλεισ.	Τελευταία ζήτηση	Τελευταία προσφορά	Τιμή Εκκαθάρισης	Υψηλό ζωής	Χαμηλό ζωής	Πράξεις	Όγκος	Ανοικτές θέσεις	
FTSE/X.A. Large Cap				(Μονάδα Διαπραγμάτευσης: 1 Μονάδα Δείκτη x 2€, Χρηματικός Διακανονισμός)														
1,472.70	1,432.96	1,472.70	2.41%	Ιούλιος 2016	1,460.00	1,470.00	1,434.00	1,466.50	1,466.50	---	---	1,465.00	1,709.00	1,358.75	225	1,608	4,781	
				Αύγουστος 2016	1,468.00	1,470.00	1,432.00	1,470.00	1,470.00	---	---	1,466.00	---	1,706.00	1,363.00	152	1,114	1,586
				Σεπτέμβριος 2016	1,438.00	1,468.00	1,434.00	1,468.00	1,468.00	---	---	1,464.75	1,468.00	---	---	10	160	82
				Δεκέμβριος 2016	---	---	---	---	1,451.00	---	---	---	---	---	---	---	---	
				Μάρτιος 2017	---	---	---	---	1,458.25	---	---	---	---	---	---	---	---	
				Ιούνιος 2017	---	---	---	---	1,465.50	---	---	---	---	---	---	---	---	

Υποκείμενη Αγορά				Αγορά Παραγώγων													
Ανωτ Τιμή	Κατωτ Τιμή	Τιμή κλεισ.	Μεταβ.	Μήνας Παράδοσης	Άνοιγμα	Ανωτ Τιμή	Κατωτ Τιμή	Τελ Τιμή	Τιμή κλεισ.	Τελευταία ζήτηση	Τελευταία προσφορά	Τιμή Εκκαθάρισης	Υψηλό ζωής	Χαμηλό ζωής	Πράξεις	Όγκος	Ανοικτές θέσεις
(Μέγεθος Συμβολαίου: 100 Μετοχές, Φυσική Παράδοση)																	
ALPHA BANK (ΚΟ)																	
1.70	1.59	1.70	4.94%	Σεπτέμβριος 2016	1.64	1.71	1.60	1.71	1.71	---	---	1.68	2.74	---	515	11,115	12,653
				Δεκέμβριος 2016	---	---	---	---	1.63	---	---	1.65	---	---	---	---	4
				Μάρτιος 2017	---	---	---	---	1.64	---	---	---	---	---	---	---	---
				Ιούνιος 2017	---	---	---	---	1.65	---	---	---	---	---	---	---	---
(Μέγεθος Συμβολαίου: 100 Μετοχές, Φυσική Παράδοση)																	
COCA-COLA HBC AG (ΚΟ)																	
18.29	17.94	18.23	1.39%	Σεπτέμβριος 2016	---	---	---	---	18.05	---	---	17.97	18.44	---	---	---	119
				Δεκέμβριος 2016	---	---	---	---	18.14	---	---	---	---	---	---	---	---
				Μάρτιος 2017	---	---	---	---	18.23	---	---	---	---	---	---	---	---
				Ιούνιος 2017	---	---	---	---	18.32	---	---	---	---	---	---	---	---
(Μέγεθος Συμβολαίου: 100 Μετοχές, Φυσική Παράδοση)																	
FOLLI-FOLLIE (ΚΟ)																	
18.18	17.45	18.18	3.29%	Σεπτέμβριος 2016	17.60	17.92	17.60	17.92	17.92	---	---	18.08	20.13	---	3	3	109
				Δεκέμβριος 2016	---	---	---	---	17.76	---	---	---	---	---	---	---	---
				Μάρτιος 2017	---	---	---	---	17.85	---	---	---	---	---	---	---	---
				Ιούνιος 2017	---	---	---	---	17.94	---	---	---	---	---	---	---	---
(Μέγεθος Συμβολαίου: 100 Μετοχές, Φυσική Παράδοση)																	
GRIVALIA PROPERTIES (ΚΟ)																	
7.45	7.21	7.36	0.14%	Σεπτέμβριος 2016	7.33	7.33	7.24	7.29	7.29	---	---	7.35	7.69	---	4	15	43
				Δεκέμβριος 2016	---	---	---	---	7.42	---	---	---	---	---	---	---	---
				Μάρτιος 2017	---	---	---	---	7.45	---	---	---	---	---	---	---	---
				Ιούνιος 2017	---	---	---	---	7.49	---	---	---	---	---	---	---	---
(Μέγεθος Συμβολαίου: 100 Μετοχές, Φυσική Παράδοση)																	
JUMBO (ΚΟ)																	
11.02	10.64	11.00	2.33%	Σεπτέμβριος 2016	10.85	10.85	10.50	10.85	10.85	---	---	10.85	11.90	---	17	59	209
				Δεκέμβριος 2016	---	---	---	---	10.85	---	---	10.71	11.69	---	---	---	---
				Μάρτιος 2017	---	---	---	---	10.90	---	---	---	---	---	---	---	---
				Ιούνιος 2017	---	---	---	---	10.95	---	---	---	---	---	---	---	---
(Μέγεθος Συμβολαίου: 100 Μετοχές, Φυσική Παράδοση)																	
MARFIN INVESTMENT GROUP (ΚΟ)																	
0.111	0.106	0.109	1.87%	Σεπτέμβριος 2016	0.112	0.113	0.107	0.110	0.110	---	---	0.109	0.224	---	109	3,535	40,705
				Δεκέμβριος 2016	---	---	---	---	0.108	---	---	0.107	0.118	---	---	---	150
				Μάρτιος 2017	---	---	---	---	0.108	---	---	---	---	---	---	---	---
				Ιούνιος 2017	---	---	---	---	0.109	---	---	---	---	---	---	---	---
(Μέγεθος Συμβολαίου: 100 Μετοχές, Φυσική Παράδοση)																	
VIOHALCO SA/NV (ΚΑ)																	
1.25	1.22	1.25	4.17%	Σεπτέμβριος 2016	1.23	1.25	1.20	1.25	1.25	---	---	1.26	1.64	---	17	54	2,526
				Δεκέμβριος 2016	---	---	---	---	1.21	---	---	---	---	---	---	---	---
				Μάρτιος 2017	---	---	---	---	1.22	---	---	---	---	---	---	---	---
				Ιούνιος 2017	---	---	---	---	1.22	---	---	---	---	---	---	---	---
(Μέγεθος Συμβολαίου: 100 Μετοχές, Φυσική Παράδοση)																	
ΓΕΚ ΤΕΡΝΑ (ΚΟ)																	
1.88	1.81	1.85	1.09%	Σεπτέμβριος 2016	1.84	1.86	1.84	1.86	1.86	---	---	1.85	2.08	---	11	62	6,887
				Δεκέμβριος 2016	---	---	---	---	1.85	---	---	---	---	---	---	---	---
				Μάρτιος 2017	---	---	---	---	1.86	---	---	---	---	---	---	---	---
				Ιούνιος 2017	---	---	---	---	1.86	---	---	---	---	---	---	---	---

Υποκείμενη Αγορά				Αγορά Παραγώγων													
Ανωτ Τιμή	Κατωτ Τιμή	Τιμή κλεισ.	Μεταβ.	Μήνας Παράδοσης	Άνοιγμα	Ανωτ Τιμή	Κατωτ Τιμή	Τελ Τιμή	Τιμή κλεισ.	Τελευταία ζήτηση	Τελευταία προσφορά	Τιμή Εκκαθάρισης	Υψηλό ζωής	Χαμηλό ζωής	Πράξεις	Όγκος	Ανοικτές θέσεις
(Μέγεθος Συμβολαίου: 100 Μετοχές, Φυσική Παράδοση)																	
ΔΕΗ (ΚΟ)				Σεπτέμβριος 2016	2.49	2.64	2.46	2.64	2.64	---	---	2.59	3.42	---	122	715	6,807
2.63	2.45	2.62	6.07%	Δεκέμβριος 2016	---	---	---	---	2.49	---	---	2.64	2.52	---	---	---	1
				Μάρτιος 2017	---	---	---	---	2.50	---	---	---	---	---	---	---	---
				Ιούνιος 2017	---	---	---	---	2.52	---	---	---	---	---	---	---	---
(Μέγεθος Συμβολαίου: 100 Μετοχές, Φυσική Παράδοση)																	
ΕΘΝΙΚΗ ΤΡΑΠΕΖΑ (ΚΟ)				Σεπτέμβριος 2016	0.193	0.194	0.184	0.193	0.193	---	---	0.193	0.334	---	378	23,359	60,771
0.194	0.185	0.193	3.21%	Δεκέμβριος 2016	---	---	---	---	0.189	---	---	0.194	0.268	---	---	---	---
				Μάρτιος 2017	---	---	---	---	0.190	---	---	---	---	---	---	---	---
				Ιούνιος 2017	---	---	---	---	0.191	---	---	---	---	---	---	---	---
(Μέγεθος Συμβολαίου: 100 Μετοχές, Φυσική Παράδοση)																	
ΕΛΛΑΚΤΩΡ (ΚΟ)				Σεπτέμβριος 2016	1.35	1.44	1.35	1.44	1.44	---	---	1.42	1.59	---	26	201	1,599
1.45	1.33	1.45	7.41%	Δεκέμβριος 2016	---	---	---	---	1.36	---	---	---	---	---	---	---	---
				Μάρτιος 2017	---	---	---	---	1.37	---	---	---	---	---	---	---	---
				Ιούνιος 2017	---	---	---	---	1.38	---	---	---	---	---	---	---	---
(Μέγεθος Συμβολαίου: 105 Μετοχές, Φυσική Παράδοση)																	
ΕΛΛΗΝ. ΧΡΗΜΑΤΙΣΤΗΡΙΑ Χ.Α. (ΚΟ)				Σεπτέμβριος 2016	4.24	4.28	4.20	4.28	4.28	---	---	4.27	4.28	4.13	9	19	567
4.29	4.15	4.27	2.40%	Δεκέμβριος 2016	---	---	---	---	4.21	---	---	---	---	---	---	---	---
				Μάρτιος 2017	---	---	---	---	4.23	---	---	---	---	---	---	---	---
				Ιούνιος 2017	---	---	---	---	4.25	---	---	---	---	---	---	---	---
(Μέγεθος Συμβολαίου: 100 Μετοχές, Φυσική Παράδοση)																	
ΕΛΛΗΝΙΚΑ ΠΕΤΡΕΛΑΙΑ (ΚΟ)				Σεπτέμβριος 2016	3.63	3.67	3.60	3.62	3.62	---	---	3.58	4.25	---	19	39	3,750
3.66	3.58	3.60	-1.10%	Δεκέμβριος 2016	---	---	---	---	3.67	---	---	3.55	3.89	---	---	---	5
				Μάρτιος 2017	---	---	---	---	3.69	---	---	---	---	---	---	---	---
				Ιούνιος 2017	---	---	---	---	3.71	---	---	---	---	---	---	---	---
(Μέγεθος Συμβολαίου: 100 Μετοχές, Φυσική Παράδοση)																	
ΕΥΔΑΠ (ΚΟ)				Σεπτέμβριος 2016	5.63	5.72	5.63	5.72	5.72	---	---	5.57	5.95	---	2	6	143
5.78	5.60	5.78	2.12%	Δεκέμβριος 2016	---	---	---	---	5.71	---	---	---	---	---	---	---	---
				Μάρτιος 2017	---	---	---	---	5.74	---	---	---	---	---	---	---	---
				Ιούνιος 2017	---	---	---	---	5.77	---	---	---	---	---	---	---	---
(Μέγεθος Συμβολαίου: 100 Μετοχές, Φυσική Παράδοση)																	
ΙΝΤΡΑΛΟΤ (ΚΟ)				Σεπτέμβριος 2016	---	---	---	---	0.901	---	---	0.894	1.15	---	---	---	534
0.900	0.862	0.881	-1.89%	Δεκέμβριος 2016	---	---	---	---	0.906	---	---	---	---	---	---	---	---
				Μάρτιος 2017	---	---	---	---	0.911	---	---	---	---	---	---	---	---
				Ιούνιος 2017	---	---	---	---	0.915	---	---	---	---	---	---	---	---
(Μέγεθος Συμβολαίου: 100 Μετοχές, Φυσική Παράδοση)																	
ΜΕΤΚΑ (ΚΟ)				Σεπτέμβριος 2016	6.96	7.10	6.96	7.10	7.10	---	---	7.24	7.88	---	5	11	207
7.18	6.92	7.18	2.43%	Δεκέμβριος 2016	---	---	---	---	7.07	---	---	---	---	---	---	---	---
				Μάρτιος 2017	---	---	---	---	7.11	---	---	---	---	---	---	---	---
				Ιούνιος 2017	---	---	---	---	7.14	---	---	---	---	---	---	---	---

Υποκείμενη Αγορά				Αγορά Παραγώγων													
Ανωτ Τιμή	Κατωτ Τιμή	Τιμή κλεισ.	Μεταβ.	Μήνας Παράδοσης	Άνοιγμα	Ανωτ Τιμή	Κατωτ Τιμή	Τελ Τιμή	Τιμή κλεισ.	Τελευταία ζήτηση	Τελευταία προσφορά	Τιμή Εκκαθάρισης	Υψηλό ζωής	Χαμηλό ζωής	Πράξεις	Όγκος	Ανοικτές θέσεις
(Μέγεθος Συμβολαίου: 100 Μετοχές, Φυσική Παράδοση)																	
ΜΟΤΟΡ ΟΪΛ (ΚΟ)				Σεπτέμβριος 2016	9.40	9.52	9.37	9.45	9.45	---	---	9.41	11.10	---	8	34	324
9.50	9.33	9.45	0.32%	Δεκέμβριος 2016	---	---	---	---	9.50	---	---	---	---	---	---	---	---
				Μάρτιος 2017	---	---	---	---	9.55	---	---	---	---	---	---	---	---
				Ιούνιος 2017	---	---	---	---	9.60	---	---	---	---	---	---	---	---
(Μέγεθος Συμβολαίου: 100 Μετοχές, Φυσική Παράδοση)																	
ΜΥΤΙΛΗΝΑΙΟΣ (ΚΟ)				Σεπτέμβριος 2016	3.85	3.91	3.81	3.91	3.91	---	---	3.90	4.45	---	32	60	2,383
3.90	3.80	3.88	1.04%	Δεκέμβριος 2016	---	---	---	---	3.87	---	---	---	---	---	---	---	---
				Μάρτιος 2017	---	---	---	---	3.89	---	---	---	---	---	---	---	---
				Ιούνιος 2017	---	---	---	---	3.91	---	---	---	---	---	---	---	---
(Μέγεθος Συμβολαίου: 100 Μετοχές, Φυσική Παράδοση)																	
ΟΛΠ (ΚΟ)				Σεπτέμβριος 2016	12.48	12.66	12.48	12.60	12.60	---	---	13.14	13.64	---	7	12	624
12.80	12.45	12.72	2.17%	Δεκέμβριος 2016	---	---	---	---	12.56	---	---	---	---	---	---	---	---
				Μάρτιος 2017	---	---	---	---	12.62	---	---	---	---	---	---	---	---
				Ιούνιος 2017	---	---	---	---	12.69	---	---	---	---	---	---	---	---
(Μέγεθος Συμβολαίου: 100 Μετοχές, Φυσική Παράδοση)																	
ΟΠΑΠ (ΚΟ)				Σεπτέμβριος 2016	6.40	6.57	6.40	6.55	6.55	---	---	6.50	7.05	---	45	165	2,708
6.55	6.39	6.55	1.55%	Δεκέμβριος 2016	---	---	---	---	6.51	---	---	---	---	---	---	---	---
				Μάρτιος 2017	---	---	---	---	6.54	---	---	---	---	---	---	---	---
				Ιούνιος 2017	---	---	---	---	6.57	---	---	---	---	---	---	---	---
(Μέγεθος Συμβολαίου: 100 Μετοχές, Φυσική Παράδοση)																	
ΟΤΕ (ΚΟ)				Σεπτέμβριος 2016	8.30	8.30	8.14	8.28	8.28	---	---	8.34	9.22	---	28	255	2,782
8.31	8.12	8.26	1.60%	Δεκέμβριος 2016	---	---	---	---	8.20	---	---	---	---	---	---	---	---
				Μάρτιος 2017	---	---	---	---	8.24	---	---	---	---	---	---	---	---
				Ιούνιος 2017	---	---	---	---	8.28	---	---	---	---	---	---	---	---
(Μέγεθος Συμβολαίου: 100 Μετοχές, Φυσική Παράδοση)																	
ΠΕΙΡΑΙΩΣ ΤΡΑΠΕΖΑ (ΚΟ)				Σεπτέμβριος 2016	0.154	0.154	0.145	0.150	0.150	---	---	0.151	0.307	---	226	11,518	60,794
0.153	0.145	0.150	2.74%	Δεκέμβριος 2016	0.151	0.151	0.151	0.151	0.151	---	---	0.151	0.250	---	1	50	148
				Μάρτιος 2017	---	---	---	---	0.148	---	---	---	---	---	---	---	---
				Ιούνιος 2017	---	---	---	---	0.149	---	---	---	---	---	---	---	---
(Μέγεθος Συμβολαίου: 100 Μετοχές, Φυσική Παράδοση)																	
ΣΩ/ΓΕΙΑ ΚΟΡΙΝΘΟΥ (ΚΟ)				Σεπτέμβριος 2016	0.724	0.724	0.724	0.724	0.724	---	---	0.725	0.948	---	1	2	1,090
0.730	0.703	0.727	0.55%	Δεκέμβριος 2016	---	---	---	---	0.729	---	---	---	---	---	---	---	---
				Μάρτιος 2017	---	---	---	---	0.733	---	---	---	---	---	---	---	---
				Ιούνιος 2017	---	---	---	---	0.737	---	---	---	---	---	---	---	---
(Μέγεθος Συμβολαίου: 100 Μετοχές, Φυσική Παράδοση)																	
ΤΕΡΝΑ ΕΝΕΡΓΕΙΑΚΗ (ΚΟ)				Σεπτέμβριος 2016	2.53	2.54	2.53	2.54	2.54	---	---	2.57	2.75	---	2	4	1,208
2.55	2.50	2.54	0.79%	Δεκέμβριος 2016	---	---	---	---	2.54	---	---	---	---	---	---	---	---
				Μάρτιος 2017	---	---	---	---	2.56	---	---	---	---	---	---	---	---
				Ιούνιος 2017	---	---	---	---	2.57	---	---	---	---	---	---	---	---

Υποκείμενη Αγορά				Αγορά Παραγώγων												Ανοικτές θέσεις	
Ανωτ Τιμή	Κατωτ Τιμή	Τιμή κλεισ.	Μεταβ.	Μήνας Παράδοσης	Άνοιγμα	Ανωτ Τιμή	Κατωτ Τιμή	Τελ Τιμή	Τιμή κλεισ.	Τελευταία ζήτηση	Τελευταία προσφορά	Τιμή Εκκαθάρισης	Υψηλό ζωής	Χαμηλό ζωής	Πρόξεις	Όγκος	Ανοικτές θέσεις
ΤΙΤΑΝ (ΚΟ)																	
(Μέγεθος Συμβολαίου: 100 Μετοχές, Φυσική Παράδοση)																	
17.58	17.46	17.50	0.00%	Σεπτέμβριος 2016	17.56	17.60	17.50	17.55	17.55	---	---	17.55	22.06	---	27	55	277
				Δεκέμβριος 2016	---	---	---	---	17.66	---	---	---	---	---	---	---	---
				Μάρτιος 2017	---	---	---	---	17.75	---	---	---	---	---	---	---	---
				Ιούνιος 2017	---	---	---	---	17.83	---	---	---	---	---	---	---	---
ΤΡΑΠΕΖΑ EUROBANK ERGASIAS (ΚΟ)																	
(Μέγεθος Συμβολαίου: 100 Μετοχές, Φυσική Παράδοση)																	
0.555	0.524	0.555	5.71%	Σεπτέμβριος 2016	0.535	0.557	0.523	0.553	0.553	---	---	0.548	1.13	---	344	6,727	23,925
				Δεκέμβριος 2016	---	---	---	---	0.530	---	---	---	---	---	---	---	---
				Μάρτιος 2017	---	---	---	---	0.532	---	---	---	---	---	---	---	---
				Ιούνιος 2017	---	---	---	---	0.535	---	---	---	---	---	---	---	---

FTSE/X.A. Large Cap

(Μονάδα Διαπραγμάτευσης: 1 Μονάδα Δείκτη x 2€ - Τρόπος Εξάσκησης: Ευρωπαϊκός Χρηματικός Διακανονισμός)

Τιμή Εξάσκησης	Δικαιώματα Αγοράς													Δικαιώματα Πώλησης																			
	Ιούλιος 2016						Αύγουστος 2016						Λοιποί Μήνες		Ιούλιος 2016						Αύγουστος 2016						Λοιποί Μήνες						
	Ανοιγμα	Ανιψ. Τιμή	Κατωτ. Τιμή	Τελ. Τιμή	Τιμή κλεισ.	Όγκος	Ανοικτές θέσεις	Ανοιγμα	Ανιψ. Τιμή	Κατωτ. Τιμή	Τελ. Τιμή	Τιμή κλεισ.	Όγκος	Ανοικτές θέσεις	Όγκος	Ανοικτές θέσεις	Ανοιγμα	Ανιψ. Τιμή	Κατωτ. Τιμή	Τελ. Τιμή	Τιμή κλεισ.	Όγκος	Ανοικτές θέσεις	Ανοιγμα	Ανιψ. Τιμή	Κατωτ. Τιμή	Τελ. Τιμή	Τιμή κλεισ.	Όγκος	Ανοικτές θέσεις	Όγκος	Ανοικτές θέσεις	Τιμή Εξάσκησης
900	-	-	-	-	-	-	-	-	-	-	-	-	-	-	-	-	-	-	-	-	-	-	-	-	-	-	-	-	-	-	-	-	900
950	-	-	-	-	-	-	-	-	-	-	-	-	-	-	-	-	-	-	-	-	-	-	-	-	-	-	-	-	-	-	-	-	950
1,000	-	-	-	-	-	-	-	-	-	-	-	-	-	-	-	-	-	-	-	-	-	-	-	-	-	-	-	-	-	-	-	-	1,000
1,050	-	-	-	-	-	-	-	-	-	-	-	-	-	-	-	-	-	-	-	-	-	-	-	-	-	-	-	-	-	-	-	-	1,050
1,100	-	-	-	-	-	-	-	-	-	-	-	-	-	-	-	-	-	-	-	-	-	-	-	-	-	-	-	-	-	-	-	-	1,100
1,150	-	-	-	-	-	-	-	-	-	-	-	-	-	-	-	-	-	-	-	-	-	-	-	-	-	-	-	-	-	-	-	-	1,150
1,200	-	-	-	-	-	-	-	-	-	-	-	-	-	-	-	-	-	-	-	-	-	-	-	-	-	-	-	-	-	-	-	-	1,200
1,250	0.00	0.00	0.00	-	184.00	-	-	0.00	0.00	0.00	-	199.00	-	3	0.00	0.00	0.00	-	0.21	-	-	0.00	0.00	0.00	-	15.50	-	-	-	-	-	1,250	
1,275	0.00	0.00	0.00	-	159.00	-	-	0.00	0.00	0.00	-	179.00	-	-	0.00	0.00	0.00	-	0.58	-	-	0.00	0.00	0.00	-	20.25	-	-	-	-	-	1,275	
1,300	0.00	0.00	0.00	-	135.00	-	-	0.00	0.00	0.00	-	160.00	-	-	0.00	0.00	0.00	-	1.40	-	3	0.00	0.00	0.00	-	26.25	-	1	-	-	-	1,300	
1,325	0.00	0.00	0.00	-	112.00	-	31	0.00	0.00	0.00	-	142.00	-	-	0.00	0.00	0.00	-	3.10	-	1	0.00	0.00	0.00	-	33.50	-	-	-	-	-	1,325	
1,350	0.00	0.00	0.00	-	89.50	-	2	139.00	139.00	139.00	139.00	139.00	8	33	0.00	0.00	2.00	2.00	2.00	5	24	0.00	0.00	0.00	-	41.75	-	-	-	-	-	1,350	
1,375	72.00	72.00	72.00	72.00	72.00	4	7	119.00	119.00	107.00	107.00	107.00	7	21	72.00	72.00	0.00	-	11.00	-	36	0.00	0.00	0.00	-	51.00	-	-	-	-	-	1,375	
1,400	54.00	57.00	50.00	57.00	57.00	8	19	85.00	85.00	85.00	85.00	85.00	8	9	54.00	57.00	6.00	6.00	6.00	70	132	40.50	40.50	40.50	40.50	40.50	20	20	-	-	-	1,400	
1,425	33.00	53.00	33.00	51.00	51.00	4	18	76.00	76.00	76.00	76.00	76.00	20	20	33.00	53.00	10.50	17.75	17.75	84	188	0.00	0.00	0.00	-	74.00	-	17	-	-	-	1,425	
1,450	18.00	31.00	18.00	31.00	31.00	128	139	64.00	64.00	64.00	64.00	64.00	20	80	18.00	31.00	20.50	25.00	25.00	75	91	61.00	61.00	61.00	61.00	61.00	2	2	-	-	-	1,450	
1,475	18.00	18.00	18.00	18.00	18.00	1	48	53.00	53.00	53.00	53.00	53.00	20	40	18.00	18.00	0.00	-	58.00	-	-	0.00	0.00	0.00	-	102.00	-	20	-	-	-	1,475	
1,500	0.00	0.00	0.00	-	10.25	-	30	0.00	0.00	0.00	-	51.50	-	23	0.00	0.00	70.00	70.00	70.00	1	18	87.00	87.00	87.00	87.00	87.00	1	1	-	-	-	1,500	
1,525	0.00	0.00	0.00	-	6.00	-	3	0.00	0.00	0.00	-	43.50	-	-	0.00	0.00	0.00	-	97.50	-	-	0.00	0.00	0.00	-	135.00	-	-	-	-	-	1,525	
1,550	0.00	0.00	0.00	-	3.40	-	28	0.00	0.00	0.00	-	36.50	-	20	0.00	0.00	0.00	-	120.00	-	5	0.00	0.00	0.00	-	152.00	-	-	-	-	-	1,550	
1,575	0.00	0.00	0.00	-	1.80	-	1	0.00	0.00	0.00	-	30.50	-	-	0.00	0.00	0.00	-	143.00	-	-	0.00	0.00	0.00	-	171.00	-	-	-	-	-	1,575	
1,600	0.00	0.00	0.00	-	0.92	-	157	20.00	31.00	20.00	31.00	31.00	18	17	0.00	0.00	0.00	-	167.00	-	-	0.00	0.00	0.00	-	191.00	-	-	-	-	-	1,600	
1,625	0.00	0.00	0.00	-	0.44	-	-	0.00	0.00	0.00	-	20.75	-	14	0.00	0.00	0.00	-	192.00	-	2	0.00	0.00	0.00	-	212.00	-	21	-	-	-	1,625	
1,650	0.00	0.00	0.00	-	0.20	-	92	0.00	0.00	0.00	-	17.00	-	2	0.00	0.00	0.00	-	217.00	-	-	0.00	0.00	0.00	-	233.00	-	5	-	-	-	1,650	
1,675	0.00	0.00	0.00	-	0.09	-	-	0.00	0.00	0.00	-	13.75	-	-	0.00	0.00	0.00	-	241.00	-	-	0.00	0.00	0.00	-	254.00	-	-	-	-	-	1,675	
1,700	0.00	0.00	0.00	-	0.04	-	150	0.00	0.00	0.00	-	11.25	-	15	0.00	0.00	0.00	-	266.00	-	2	0.00	0.00	0.00	-	277.00	-	-	-	-	-	1,700	
1,725	0.00	0.00	0.00	-	0.01	-	-	0.00	0.00	0.00	-	9.00	-	-	0.00	0.00	0.00	-	291.00	-	-	0.00	0.00	0.00	-	300.00	-	-	-	-	-	1,725	
1,750	0.00	0.00	0.00	-	0.01	-	38	0.00	0.00	0.00	-	7.20	-	-	0.00	0.00	0.00	-	316.00	-	6	0.00	0.00	0.00	-	323.00	-	-	-	-	-	1,750	
1,775	0.00	0.00	0.00	-	0.01	-	5	0.00	0.00	0.00	-	5.70	-	-	0.00	0.00	0.00	-	341.00	-	-	0.00	0.00	0.00	-	346.00	-	-	-	-	-	1,775	
1,800	0.00	0.00	0.00	-	0.01	-	82	0.00	0.00	0.00	-	4.50	-	-	0.00	0.00	0.00	-	366.00	-	-	0.00	0.00	0.00	-	370.00	-	-	-	-	-	1,800	
1,825	0.00	0.00	0.00	-	0.01	-	-	0.00	0.00	0.00	-	3.60	-	-	0.00	0.00	0.00	-	391.00	-	-	0.00	0.00	0.00	-	394.00	-	-	-	-	-	1,825	
1,850	0.00	0.00	0.00	-	0.01	-	38	0.00	0.00	0.00	-	2.80	-	-	0.00	0.00	0.00	-	416.00	-	-	0.00	0.00	0.00	-	418.00	-	-	-	-	-	1,850	
1,900	0.00	0.00	0.00	-	0.04	-	-	0.00	0.00	0.00	-	1.70	-	-	0.00	0.00	0.00	-	466.00	-	-	0.00	0.00	0.00	-	467.00	-	-	-	-	-	1,900	
1,950	0.00	0.00	0.00	-	0.01	-	40	0.00	0.00	0.00	-	1.00	-	-	0.00	0.00	0.00	-	516.00	-	-	0.00	0.00	0.00	-	516.00	-	-	-	-	-	1,950	
2,000	0.00	0.00	0.00	-	0.01	-	-	0.00	0.00	0.00	-	0.60	-	-	0.00	0.00	0.00	-	566.00	-	-	0.00	0.00	0.00	-	566.00	-	-	-	-	-	2,000	
2,050	0.00	0.00	0.00	-	0.01	-	-	0.00	0.00	0.00	-	0.35	-	-	0.00	0.00	0.00	-	616.00	-	-	0.00	0.00	0.00	-	615.00	-	-	-	-	-	2,050	

FTSE/X.A. Large Cap

(Μονάδα Διαπραγμάτευσης: 1 Μονάδα Δείκτη x 2€ - Τρόπος Εξάσκησης: Ευρωπαϊκός, Χρηματικός Διακανονισμός)

Τιμή Εξάσκησης	Δικαιώματα Αγοράς														Δικαιώματα Πώλησης																				
	Ιούλιος 2016							Αύγουστος 2016							Λοιποί Μήνες		Ιούλιος 2016							Αύγουστος 2016				Λοιποί Μήνες		Τιμή Εξάσκησης					
	Άνοιγμα	Ανιψ. Τιμή	Κατωτ. Τιμή	Τελ. Τιμή	Τιμή κλεισ.	Όγκος	Ανοικτές θέσεις	Άνοιγμα	Ανιψ. Τιμή	Κατωτ. Τιμή	Τελ. Τιμή	Τιμή κλεισ.	Όγκος	Ανοικτές θέσεις	Όγκος	Ανοικτές θέσεις	Άνοιγμα	Ανιψ. Τιμή	Κατωτ. Τιμή	Τελ. Τιμή	Τιμή κλεισ.	Όγκος	Ανοικτές θέσεις	Άνοιγμα	Ανιψ. Τιμή	Κατωτ. Τιμή	Τελ. Τιμή	Τιμή κλεισ.	Όγκος		Ανοικτές θέσεις	Όγκος	Ανοικτές θέσεις		
2,100	0.00	0.00	0.00	-	0.01	-	-	0.00	0.00	0.00	-	0.20	-	-			0.00	0.00	0.00	-	666.00	-	-			0.00	0.00	0.00	-		665.00	-	-		
2,150	-	-	-	-	-	-	-	-	-	-	-	-	-	-			-	-	-	-	-	-	-	-	-	-	-	-	-	-	-	-			2,150
2,200	-	-	-	-	-	-	-	-	-	-	-	-	-	-			-	-	-	-	-	-	-	-	-	-	-	-	-	-	-	-			2,200
2,250	-	-	-	-	-	-	-	-	-	-	-	-	-	-			-	-	-	-	-	-	-	-	-	-	-	-	-	-	-	-			2,250
2,300	-	-	-	-	-	-	-	-	-	-	-	-	-	-			-	-	-	-	-	-	-	-	-	-	-	-	-	-	-	-			2,300
2,350	-	-	-	-	-	-	-	-	-	-	-	-	-	-			-	-	-	-	-	-	-	-	-	-	-	-	-	-	-	-			2,350
2,400	-	-	-	-	-	-	-	-	-	-	-	-	-	-			-	-	-	-	-	-	-	-	-	-	-	-	-	-	-	-			2,400
Σύνολα:							145	928					101	297	0	0					235	508							23	87	0	0			
Αριθμός Πράξεων:							62						10		0						27							3		0					

ALPHA BANK (ΚΟ)

(Μέγεθος Συμβολαίου: 100 Μετοχές, Τρόπος Εξάσκησης: Αμερικάνικος, Φυσική Παράδοση)

Τιμή Εξάσκησης	Δικαιώματα Αγοράς														Δικαιώματα Πώλησης															
	Ιούλιος 2016				Αύγουστος 2016				Λοιποί Μήνες		Ιούλιος 2016				Αύγουστος 2016				Λοιποί Μήνες		Τιμή Εξάσκησης									
	Άνοιγμα	Ανιψ. Τιμή	Καπιτ. Τιμή	Τελ. Τιμή	Τιμή κλεισ.	Όγκος	Ανοικτές θέσεις	Άνοιγμα	Ανιψ. Τιμή	Καπιτ. Τιμή	Τελ. Τιμή	Τιμή κλεισ.	Όγκος	Ανοικτές θέσεις	Όγκος	Ανοικτές θέσεις	Άνοιγμα	Ανιψ. Τιμή	Καπιτ. Τιμή	Τελ. Τιμή		Τιμή κλεισ.	Όγκος	Ανοικτές θέσεις	Όγκος	Ανοικτές θέσεις				
0.100						-	-																						0.001	
0.200						-	-																					0.002		
0.300						-	-																					0.003		
0.400						-	-																					0.004		
0.500						-	-																					0.005		
0.600						-	-																					0.006		
0.800						-	-																					0.008		
0.850						-	-																					0.009		
0.900						-	-																					0.009		
0.950	0.000	0.000	0.000	0.670		-	-	0.000	0.000	0.000	0.675		-	-			0.000	0.000	0.000	0.001		-	-	0.000	0.000	0.000	0.003	-	-	0.010
1.000	0.000	0.000	0.000	0.620		-	-	0.000	0.000	0.000	0.627		-	-			0.000	0.000	0.000	0.001		-	-	0.000	0.000	0.000	0.005	-	-	0.010
1.100	0.000	0.000	0.000	0.520		-	-	0.000	0.000	0.000	0.534		-	-			0.000	0.000	0.000	0.002		-	-	0.000	0.000	0.000	0.012	-	-	0.011
1.200	0.000	0.000	0.000	0.421		-	-	0.000	0.000	0.000	0.447		-	-			0.000	0.000	0.000	0.003		-	-	0.000	0.000	0.000	0.024	-	-	0.012
1.300	0.000	0.000	0.000	0.322		-	-	0.000	0.000	0.000	0.368		-	1			0.000	0.000	0.000	0.002		-	-	0.000	0.000	0.000	0.045	-	-	0.013
1.400	0.000	0.000	0.000	0.229		-	-	0.000	0.000	0.000	0.297		-	-			0.000	0.000	0.000	0.008		-	-	0.000	0.000	0.000	0.074	-	-	0.014
1.500	0.000	0.000	0.000	0.147		-	-	0.000	0.000	0.000	0.236		-	-			0.000	0.000	0.000	0.027		-	-	0.000	0.000	0.000	0.112	-	-	0.015
1.600	0.000	0.000	0.000	0.084		-	-	0.000	0.000	0.000	0.185		-	-			0.000	0.000	0.000	0.064		-	-	0.000	0.000	0.000	0.162	-	-	0.016
1.700	0.000	0.000	0.000	0.043		-	-	0.000	0.000	0.000	0.144		-	-			0.000	0.000	0.000	0.122		-	-	0.000	0.000	0.000	0.220	-	-	0.017
1.800	0.000	0.000	0.000	0.019		-	-	0.000	0.000	0.000	0.109		-	-			0.000	0.000	0.000	0.198		-	-	0.000	0.000	0.000	0.286	-	-	0.018
1.900	0.000	0.000	0.000	0.007		-	-	0.000	0.000	0.000	0.082		-	-			0.000	0.000	0.000	0.287		-	-	0.000	0.000	0.000	0.358	-	-	0.019
2.000	0.000	0.000	0.000	0.003		-	-	0.000	0.000	0.000	0.061		-	-			0.000	0.000	0.000	0.382		-	-	0.000	0.000	0.000	0.438	-	-	0.020
2.200	0.000	0.000	0.000	0.001		-	-	0.000	0.000	0.000	0.032		-	-			0.000	0.000	0.000	0.580		-	-	0.000	0.000	0.000	0.609	-	-	0.022
2.400	0.000	0.000	0.000	0.001		-	-	0.000	0.000	0.000	0.017		-	-			0.000	0.000	0.000	0.780		-	-	0.000	0.000	0.000	0.794	-	-	0.024
2.600	0.000	0.000	0.000	0.001		-	-	0.000	0.000	0.000	0.009		-	-			0.000	0.000	0.000	0.980		-	-	0.000	0.000	0.000	0.986	-	-	0.026
2.800	0.000	0.000	0.000	0.037		-	-	0.000	0.000	0.000	0.004		-	-			0.000	0.000	0.000	1.18		-	-	0.000	0.000	0.000	1.18	-	-	0.028
3.000	0.000	0.000	0.000	0.016		-	-	0.000	0.000	0.000	0.002		-	-			0.000	0.000	0.000	1.38		-	-	0.000	0.000	0.000	1.38	-	-	0.030
3.200	0.000	0.000	0.000	0.007		-	-	0.000	0.000	0.000	0.001		-	-			0.000	0.000	0.000	1.58		-	-	0.000	0.000	0.000	1.58	-	-	0.032
3.400	0.000	0.000	0.000	0.003		-	-	0.000	0.000	0.000	0.001		-	-			0.000	0.000	0.000	1.78		-	-	0.000	0.000	0.000	1.78	-	-	0.034
3.600	0.000	0.000	0.000	0.001		-	-	0.000	0.000	0.000	0.001		-	-			0.000	0.000	0.000	1.98		-	-	0.000	0.000	0.000	1.98	-	-	0.036
Σύνολα:						0	0							0	0					0		0					0	100	0	0
Αριθμός Πράξεων:						0								0						0.00							0		0	

ΔΕΗ (ΚΟ)

(Μέγεθος Συμβολαίου: 100 Μετοχές, Τρόπος Εξάσκησης: Αμερικάνικος, Φυσική Παράδοση)

Τιμή Εξάσκησης	Δικαιώματα Αγοράς												Δικαιώματα Πώλησης												Τιμή Εξάσκησης				
	Ιούλιος 2016						Αύγουστος 2016						Λοιποί Μήνες		Ιούλιος 2016						Αύγουστος 2016						Λοιποί Μήνες		
	Άνοιγμα	Ανιψ. Τιμή	Κατωτ. Τιμή	Τελ. Τιμή	Τιμή κλεισ.	Όγκος	Άνοιγ. θέσεις	Άνοιγμα	Ανιψ. Τιμή	Κατωτ. Τιμή	Τελ. Τιμή	Τιμή κλεισ.	Όγκος	Άνοιγ. θέσεις	Όγκος	Άνοιγ. θέσεις	Άνοιγμα	Ανιψ. Τιμή	Κατωτ. Τιμή	Τελ. Τιμή	Τιμή κλεισ.	Όγκος	Άνοιγ. θέσεις	Όγκος		Άνοιγ. θέσεις	Όγκος	Άνοιγ. θέσεις	
1.700	0.000	0.000	0.000	0.771	-	-	0.000	0.000	0.000	0.776	-	-	0.000	0.000	0.000	0.001	-	-	0.000	0.000	0.000	0.002	-	-	0.000	0.000	0.000	0.017	
1.800	0.000	0.000	0.000	0.671	-	-	0.000	0.000	0.000	0.679	-	-	0.000	0.000	0.000	0.001	-	-	0.000	0.000	0.000	0.005	-	-	0.000	0.000	0.000	0.018	
1.900	0.000	0.000	0.000	0.571	-	-	0.000	0.000	0.000	0.585	-	-	0.000	0.000	0.000	0.001	-	-	0.000	0.000	0.000	0.011	-	-	0.000	0.000	0.000	0.019	
2.000	0.000	0.000	0.000	0.471	-	-	0.000	0.000	0.000	0.496	-	-	0.000	0.000	0.000	0.001	-	-	0.000	0.000	0.000	0.021	-	-	0.000	0.000	0.000	0.020	
2.200	0.000	0.000	0.000	0.280	-	-	0.000	0.000	0.000	0.336	-	-	0.000	0.000	0.000	0.009	-	-	0.000	0.000	0.000	0.061	-	-	0.000	0.000	0.000	0.022	
2.400	0.000	0.000	0.000	0.126	-	10	0.000	0.000	0.000	0.211	-	-	0.000	0.000	0.000	0.055	-	-	0.000	0.000	0.000	0.136	-	-	0.000	0.000	0.000	0.024	
2.600	0.000	0.000	0.000	0.039	-	30	0.000	0.000	0.000	0.121	-	-	0.000	0.000	0.000	0.168	-	-	0.000	0.000	0.000	0.245	-	-	0.000	0.000	0.000	0.026	
2.800	0.000	0.000	0.000	0.008	-	30	0.000	0.000	0.000	0.066	-	-	0.000	0.000	0.000	0.337	-	-	0.000	0.000	0.000	0.390	-	-	0.000	0.000	0.000	0.028	
3.000	0.000	0.000	0.000	0.001	-	-	0.000	0.000	0.000	0.032	-	-	0.000	0.000	0.000	0.531	-	-	0.000	0.000	0.000	0.557	-	-	0.000	0.000	0.000	0.030	
3.200	0.000	0.000	0.000	0.001	-	-	0.000	0.000	0.000	0.015	-	-	0.000	0.000	0.000	0.730	-	-	0.000	0.000	0.000	0.741	-	-	0.000	0.000	0.000	0.032	
3.400	0.000	0.000	0.000	0.018	-	-	0.000	0.000	0.000	0.007	-	-	0.000	0.000	0.000	0.930	-	-	0.000	0.000	0.000	0.933	-	-	0.000	0.000	0.000	0.034	
3.600	0.000	0.000	0.000	0.001	-	5	0.000	0.000	0.000	0.003	-	-	0.000	0.000	0.000	1.13	-	-	0.000	0.000	0.000	1.13	-	-	0.000	0.000	0.000	0.036	
3.800	0.000	0.000	0.000	0.001	-	-	0.000	0.000	0.000	0.001	-	-	0.000	0.000	0.000	1.33	-	-	0.000	0.000	0.000	1.33	-	-	0.000	0.000	0.000	0.038	
4.000	0.000	0.000	0.000	0.001	-	-	0.000	0.000	0.000	0.001	-	-	0.000	0.000	0.000	1.53	-	-	0.000	0.000	0.000	1.53	-	-	0.000	0.000	0.000	0.040	
4.400	0.000	0.000	0.000	0.001	-	-	0.000	0.000	0.000	0.003	-	-	0.000	0.000	0.000	1.93	-	-	0.000	0.000	0.000	1.93	-	-	0.000	0.000	0.000	0.044	
4.800	0.000	0.000	0.000	0.001	-	-	0.000	0.000	0.000	0.001	-	-	0.000	0.000	0.000	2.33	-	-	0.000	0.000	0.000	2.33	-	-	0.000	0.000	0.000	0.048	
5.200					-	-					-	-					-	-					-	-				0.052	
5.600					-	-					-	-					-	-					-	-				0.056	
6.000					-	-					-	-					-	-					-	-				0.060	
6.400					-	-					-	-					-	-					-	-				0.064	
6.800					-	-					-	-					-	-					-	-				0.068	
7.200					-	-					-	-					-	-					-	-				0.072	
Σύνολο:					0	75					0	0	0	5			0	0				0	0	0	0	0	0		
Αριθμός Πράξεων:					0						0	0	0			0.00						0		0	0		0		

ΕΘΝΙΚΗ ΤΡΑΠΕΖΑ (ΚΟ)

(Μέγεθος Συμβολαίου: 100 Μετοχές, Τρόπος Εξάσκησης: Αμερικάνικος, Φυσική Παράδοση)

Τιμή Εξάσκησης	Δικαιώματα Αγοράς												Δικαιώματα Πώλησης															
	Ιούλιος 2016				Αύγουστος 2016				Λοιποί Μήνες				Ιούλιος 2016				Αύγουστος 2016				Λοιποί Μήνες							
	Άνοιγμα	Ανιψ. Τιμή	Καπιτ. Τιμή	Τελ. Τιμή	Τιμή κλεισ.	Όγκος	Ανοικτές θέσεις	Άνοιγμα	Ανιψ. Τιμή	Καπιτ. Τιμή	Τελ. Τιμή	Τιμή κλεισ.	Όγκος	Ανοικτές θέσεις	Όγκος	Ανοικτές θέσεις	Άνοιγμα	Ανιψ. Τιμή	Καπιτ. Τιμή	Τελ. Τιμή	Τιμή κλεισ.	Όγκος	Ανοικτές θέσεις	Όγκος	Ανοικτές θέσεις	Τιμή Εξάσκησης		
0.050	0.000	0.000	0.000	0.137	-	-	0.000	0.000	0.000	0.137	-	-	0.000	0.000	0.000	0.001	-	-	0.000	0.000	0.000	0.001	-	-	0.000	0.000	0.001	0.001
0.100	0.000	0.000	0.000	0.087	-	-	0.000	0.000	0.000	0.088	-	-	0.000	0.000	0.000	0.001	-	-	0.000	0.000	0.000	0.001	-	-	0.000	0.000	0.001	0.001
0.150	0.000	0.000	0.000	0.041	-	-	0.000	0.000	0.000	0.044	-	-	0.000	0.000	0.000	0.004	-	-	0.000	0.000	0.000	0.007	-	-	0.000	0.000	0.007	0.002
0.200	0.000	0.000	0.000	0.013	-	-	0.000	0.000	0.000	0.018	-	-	0.000	0.000	0.000	0.026	-	-	0.000	0.000	0.000	0.030	-	-	0.000	0.000	0.030	0.002
0.250	0.000	0.000	0.000	0.003	-	-	0.000	0.000	0.000	0.006	-	-	0.000	0.000	0.000	0.066	-	200	0.000	0.000	0.000	0.069	-	-	0.000	0.000	0.069	0.003
0.300	0.000	0.000	0.000	0.001	-	-	0.000	0.000	0.000	0.002	-	-	0.000	0.000	0.000	0.114	-	-	0.000	0.000	0.000	0.115	-	-	0.000	0.000	0.115	0.003
0.350	0.000	0.000	0.000	0.001	-	-	0.000	0.000	0.000	0.001	-	-	0.000	0.000	0.000	0.163	-	-	0.000	0.000	0.000	0.163	-	-	0.000	0.000	0.163	0.004
0.400	0.000	0.000	0.000	0.002	-	-	0.000	0.000	0.000	0.001	-	-	0.000	0.000	0.000	0.213	-	-	0.000	0.000	0.000	0.213	-	-	0.000	0.000	0.213	0.004
0.450	0.000	0.000	0.000	0.001	-	-	0.000	0.000	0.000	0.002	-	-	0.000	0.000	0.000	0.263	-	-	0.000	0.000	0.000	0.263	-	-	0.000	0.000	0.263	0.005
0.500	0.000	0.000	0.000	0.001	-	-	0.000	0.000	0.000	0.001	-	-	0.000	0.000	0.000	0.313	-	-	0.000	0.000	0.000	0.313	-	-	0.000	0.000	0.313	0.005
0.550	0.000	0.000	0.000	0.001	-	-	0.000	0.000	0.000	0.001	-	-	0.000	0.000	0.000	0.363	-	-	0.000	0.000	0.000	0.363	-	-	0.000	0.000	0.363	0.006
0.600	0.000	0.000	0.000	0.001	-	-	0.000	0.000	0.000	0.001	-	-	0.000	0.000	0.000	0.413	-	-	0.000	0.000	0.000	0.413	-	-	0.000	0.000	0.413	0.006
0.700					-	-					-	-					-	-					-	-				0.007
0.800					-	-					-	-					-	-					-	-				0.008
0.900					-	-					-	-					-	-					-	-				0.009
1.000					-	-					-	-					-	-					-	-				0.010
Σύνολο:					0	0					0	0	0	0	0	0	200					0	0	0	0			
Αριθμός Πράξεων:					0						0		0			0.00						0		0				

ΟΠΑΠ (ΚΟ)

(Μέγεθος Συμβολαίου: 100 Μετοχές, Τρόπος Εξάσκησης: Αμερικάνικος, Φυσική Παράδοση)

Τιμή Εξάσκησης	Δικαιώματα Αγοράς														Δικαιώματα Πώλησης																			
	Ιούλιος 2016				Αύγουστος 2016				Λοιποί Μήνες		Ιούλιος 2016				Αύγουστος 2016				Λοιποί Μήνες		Τιμή Εξάσκησης													
	Άνοιγμα	Ανιγν. Τιμή	Καπιτ. Τιμή	Τελ. Τιμή	Τιμή κλεισ.	Όγκος	Άνοιγ. θέσεις	Άνοιγμα	Ανιγν. Τιμή	Καπιτ. Τιμή	Τελ. Τιμή	Τιμή κλεισ.	Όγκος	Άνοιγ. θέσεις	Όγκος	Άνοιγ. θέσεις	Άνοιγμα	Ανιγν. Τιμή	Καπιτ. Τιμή	Τελ. Τιμή		Τιμή κλεισ.	Όγκος	Άνοιγ. θέσεις	Όγκος	Άνοιγ. θέσεις								
3.600						-	-							-	-													0.036						
3.800						-	-							-	-												0.038							
4.000	0.000	0.000	0.000	2.45	-	-	0.000	0.000	0.000	2.46	-	-							0.000	0.000	0.000	0.001	-	-	0.000	0.000	0.000	0.001	-	-	0.040			
4.400	0.000	0.000	0.000	2.05	-	-	0.000	0.000	0.000	2.06	-	-							0.000	0.000	0.000	0.001	-	-	0.000	0.000	0.000	0.001	-	-	0.044			
4.800	0.000	0.000	0.000	1.65	-	-	0.000	0.000	0.000	1.67	-	-							0.000	0.000	0.000	0.005	-	-	0.000	0.000	0.000	0.007	-	-	0.048			
5.200	0.000	0.000	0.000	1.25	-	-	0.000	0.000	0.000	1.29	-	-							0.000	0.000	0.000	0.001	-	-	0.000	0.000	0.000	0.028	-	-	0.052			
5.600	0.000	0.000	0.000	0.853	-	-	0.000	0.000	0.000	0.946	-	-							0.000	0.000	0.000	0.001	-	-	0.000	0.000	0.000	0.083	-	-	0.056			
6.000	0.000	0.000	0.000	0.475	-	-	0.000	0.000	0.000	0.651	-	-							0.000	0.000	0.000	0.022	-	-	0.000	0.000	0.000	0.188	-	-	0.060			
6.400	0.000	0.000	0.000	0.186	-	5	0.000	0.000	0.000	0.419	-	-							0.000	0.000	0.000	0.134	-	5	0.000	0.000	0.000	0.355	-	-	0.064			
6.800	0.000	0.000	0.000	0.044	-	125	0.000	0.000	0.000	0.253	-	5							0.000	0.000	0.000	0.392	-	10	0.000	0.000	0.000	0.589	-	-	0.068			
7.200	0.000	0.000	0.000	0.006	-	15	0.000	0.000	0.000	0.144	-	-							0.000	0.000	0.000	0.755	-	10	0.000	0.000	0.000	0.880	-	-	0.072			
7.600	0.000	0.000	0.000	0.001	-	15	0.000	0.000	0.000	0.076	-	-							0.000	0.000	0.000	1.15	-	5	0.000	0.000	0.000	1.21	-	-	0.076			
8.000	0.000	0.000	0.000	0.001	-	5	0.000	0.000	0.000	0.037	-	-							0.000	0.000	0.000	1.55	-	-	0.000	0.000	0.000	1.58	-	-	0.080			
8.400	0.000	0.000	0.000	0.006	-	-	0.000	0.000	0.000	0.018	-	-							0.000	0.000	0.000	1.95	-	-	0.000	0.000	0.000	1.96	-	-	0.084			
8.800	0.000	0.000	0.000	0.002	-	-	0.000	0.000	0.000	0.008	-	-							0.000	0.000	0.000	2.35	-	-	0.000	0.000	0.000	2.35	-	-	0.088			
9.200	0.000	0.000	0.000	0.011	-	-	0.000	0.000	0.000	0.004	-	-							0.000	0.000	0.000	2.75	-	-	0.000	0.000	0.000	2.75	-	-	0.092			
9.600						-	-							-	-																0.096			
10.000						-	-							-	-																0.100			
Σύνολο:						0	165						0	5	0	0										0	30				0	5	0	0
Αριθμός Πράξεων:						0							0		0											0.00					0		0	

ΟΤΕ (ΚΟ)

(Μέγεθος Συμβολαίου: 100 Μετοχές, Τρόπος Εξάσκησης: Αμερικάνικος, Φυσική Παράδοση)

Τιμή Εξάσκησης	Δικαιώματα Αγοράς													Δικαιώματα Πώλησης															
	Ιούλιος 2016				Αύγουστος 2016				Λοιποί Μήνες					Ιούλιος 2016				Αύγουστος 2016				Λοιποί Μήνες							
	Άνοιγμα	Ανιγτ Τιμή	Κατωτ Τιμή	Τελ Τιμή	Τιμή κλεισ.	Όγκος	Ανοικτές θέσεις	Άνοιγμα	Ανιγτ Τιμή	Κατωτ Τιμή	Τελ Τιμή	Τιμή κλεισ.	Όγκος	Ανοικτές θέσεις	Όγκος	Ανοικτές θέσεις	Άνοιγμα	Ανιγτ Τιμή	Κατωτ Τιμή	Τελ Τιμή	Τιμή κλεισ.	Όγκος	Ανοικτές θέσεις	Όγκος	Ανοικτές θέσεις	Όγκος	Ανοικτές θέσεις	Τιμή Εξάσκησης	
4.800						-	-						-	-									-	-					0.048
5.200						-	-						-	-									-	-					0.052
5.600	0.000	0.000	0.000		2.53	-	-	0.000	0.000	0.000		2.55	-	-			0.000	0.000	0.000		0.001	-	-	0.000	0.000	0.000		0.004	0.056
6.000	0.000	0.000	0.000		2.13	-	-	0.000	0.000	0.000		2.16	-	-			0.000	0.000	0.000		0.002	-	-	0.000	0.000	0.000		0.013	0.060
6.400	0.000	0.000	0.000		1.73	-	-	0.000	0.000	0.000		1.78	-	-			0.000	0.000	0.000		0.002	-	-	0.000	0.000	0.000		0.035	0.064
6.800	0.000	0.000	0.000		1.33	-	-	0.000	0.000	0.000		1.43	-	-			0.000	0.000	0.000		0.002	-	-	0.000	0.000	0.000		0.079	0.068
7.200	0.000	0.000	0.000		0.938	-	-	0.000	0.000	0.000		1.11	-	-			0.000	0.000	0.000		0.005	-	-	0.000	0.000	0.000		0.160	0.072
7.600	0.000	0.000	0.000		0.570	-	-	0.000	0.000	0.000		0.830	-	-			0.000	0.000	0.000		0.038	-	10	0.000	0.000	0.000		0.283	0.076
8.000	0.000	0.000	0.000		0.279	-	-	0.000	0.000	0.000		0.601	-	-			0.000	0.000	0.000		0.146	-	40	0.000	0.000	0.000		0.453	0.080
8.400	0.000	0.000	0.000		0.104	-	10	0.000	0.000	0.000		0.419	-	-			0.000	0.000	0.000		0.371	-	25	0.000	0.000	0.000		0.671	0.084
8.800	0.000	0.000	0.000		0.029	-	-	0.000	0.000	0.000		0.283	-	-			0.000	0.000	0.000		0.696	-	5	0.000	0.000	0.000		0.935	0.088
9.200	0.000	0.000	0.000		0.006	-	-	0.000	0.000	0.000		0.185	-	-			0.000	0.000	0.000		1.07	-	20	0.000	0.000	0.000		1.24	0.092
9.600	0.000	0.000	0.000		0.001	-	10	0.000	0.000	0.000		0.118	-	-			0.000	0.000	0.000		1.47	-	-	0.000	0.000	0.000		1.57	0.096
10.000	0.000	0.000	0.000		0.001	-	25	0.000	0.000	0.000		0.073	-	-			0.000	0.000	0.000		1.87	-	-	0.000	0.000	0.000		1.93	0.100
11.000	0.000	0.000	0.000		0.004	-	-	0.000	0.000	0.000		0.019	-	-			0.000	0.000	0.000		2.87	-	-	0.000	0.000	0.000		2.88	0.110
12.000	0.000	0.000	0.000		0.001	-	-	0.000	0.000	0.000		0.004	-	-			0.000	0.000	0.000		3.87	-	-	0.000	0.000	0.000		3.87	0.120
13.000	0.000	0.000	0.000		0.001	-	-	0.000	0.000	0.000		0.001	-	-			0.000	0.000	0.000		4.87	-	-	0.000	0.000	0.000		4.87	0.130
14.000	0.000	0.000	0.000		0.001	-	-	0.000	0.000	0.000		0.001	-	-			0.000	0.000	0.000		5.87	-	-	0.000	0.000	0.000		5.87	0.140
Σύνολο:						0	45						0	0	0	0					0	100				0	0	0	0
Αριθμός Πράξεων:						0							0		0							0.00				0		0	

ΠΕΙΡΑΙΩΣ ΤΡΑΠΕΖΑ (ΚΟ)

(Μέγεθος Συμβολαίου: 100 Μετοχές, Τρόπος Εξάσκησης: Αμερικάνικος, Φυσική Παράδοση)

Τιμή Εξάσκησης	Δικαιώματα Αγοράς													Δικαιώματα Πώλησης															
	Ιούλιος 2016						Αύγουστος 2016						Λοιποί Μήνες		Ιούλιος 2016						Αύγουστος 2016						Λοιποί Μήνες		Τιμή Εξάσκησης
	Άνοιγμα	Ανιψ. Τιμή	Καπιτ. Τιμή	Τελ. Τιμή	Τιμή κλεισ.	Όγκος	Άνοιγ. θέσεις	Άνοιγμα	Ανιψ. Τιμή	Καπιτ. Τιμή	Τελ. Τιμή	Τιμή κλεισ.	Όγκος	Άνοιγ. θέσεις	Όγκος	Άνοιγ. θέσεις	Άνοιγμα	Ανιψ. Τιμή	Καπιτ. Τιμή	Τελ. Τιμή	Τιμή κλεισ.	Όγκος	Άνοιγ. θέσεις	Όγκος	Άνοιγ. θέσεις				
0.050	0.000	0.000	0.000	0.096	-	-	0.000	0.000	0.000	0.096	-	-					0.000	0.000	0.000	0.001	-	-	0.000	0.000	0.000	0.001	-	-	
0.100	0.000	0.000	0.000	0.050	-	-	0.000	0.000	0.000	0.054	-	-					0.000	0.000	0.000	0.004	-	-	0.000	0.000	0.000	0.008	-	-	0.001
0.150	0.000	0.000	0.000	0.021	-	-	0.000	0.000	0.000	0.028	-	-					0.000	0.000	0.000	0.025	-	-	0.000	0.000	0.000	0.031	-	-	0.002
0.200	0.000	0.000	0.000	0.008	-	-	0.000	0.000	0.000	0.014	-	-					0.000	0.000	0.000	0.062	-	-	0.000	0.000	0.000	0.068	-	-	0.002
0.250	0.000	0.000	0.000	0.003	-	-	0.000	0.000	0.000	0.007	-	-					0.000	0.000	0.000	0.107	-	-	0.000	0.000	0.000	0.111	-	-	0.003
0.300	0.000	0.000	0.000	0.001	-	-	0.000	0.000	0.000	0.004	-	-					0.000	0.000	0.000	0.155	-	-	0.000	0.000	0.000	0.157	-	-	0.003
0.350	0.000	0.000	0.000	0.001	-	-	0.000	0.000	0.000	0.002	-	-					0.000	0.000	0.000	0.204	-	-	0.000	0.000	0.000	0.205	-	-	0.004
0.400	0.000	0.000	0.000	0.001	-	-	0.000	0.000	0.000	0.001	-	-					0.000	0.000	0.000	0.254	-	-	0.000	0.000	0.000	0.255	-	-	0.004
0.450	0.000	0.000	0.000	0.001	-	-	0.000	0.000	0.000	0.001	-	-					0.000	0.000	0.000	0.304	-	-	0.000	0.000	0.000	0.304	-	-	0.005
0.500	0.000	0.000	0.000	0.001	-	-	0.000	0.000	0.000	0.001	-	-					0.000	0.000	0.000	0.354	-	-	0.000	0.000	0.000	0.354	-	-	0.005
0.550	0.000	0.000	0.000	0.001	-	-	0.000	0.000	0.000	0.001	-	-					0.000	0.000	0.000	0.404	-	-	0.000	0.000	0.000	0.404	-	-	0.006
0.600																													0.006
0.650																													0.007
0.700																													0.007
Σύνολο:																													
Αριθμός Πράξεων:																													

Προϊόν Δανεισμού	Υποκείμενος Τίτλος	Πολυμερείς Συναλλαγές[1]					Διμερείς Συναλλαγές[2]		Δανεισμός Τίτλων μέσω ΟΤC[3]
		Ανοιχτές θέσεις[5]	Προσφερόμενη ποσότητα	Μ.Σ.Τ[4]	Όγκος συναλλαγών	Μ.Σ.Τ[4]	Όγκος συναλλαγών	Μ.Σ.Τ[4]	Όγκος συναλλαγών
ALPHABOR	ALPHA BANK (ΚΟ)	35,580	1,258	3.31%	---	---	150,000	5.40%	11,435,853
OTOELBOR	AUTOHELLAS (ΚΟ)	---	---	---	---	---	---	---	---
CENTRBOR	CENTRIC ΣΥΜΜΕΤΟΧΩΝ (ΚΟ)	---	16,000	5.31%	---	---	---	---	---
EEEBOR	COCA-COLA HBC AG (ΚΟ)	7,806	59	5.32%	---	---	---	---	70,546
FLEXOBOR	FLEXOPACK (ΚΟ)	---	---	---	---	---	---	---	---
FFGRPBOR	FOLLI-FOLLIE (ΚΟ)	9,906	68,864	3.31%	150	2.65%	---	---	753,588
FOYRKBOR	FOURLIS ΣΥΜΜΕΤΟΧΩΝ (ΚΟ)	---	5,130	5.31%	---	---	---	---	13,850
EUPROBOR	GRIVALIA PROPERTIES (ΚΟ)	1,150	66,037	3.31%	---	---	---	---	30,629
INTRKBOR	INTRACOM HOLDINGS (ΚΟ)	---	168,546	5.31%	---	---	---	---	---
AVAXBOR	J. & P. - ΑΒΑΞ (ΚΟ)	---	20,335	5.31%	---	---	---	---	---
BELABOR	JUMBO (ΚΟ)	29,077	120,117	5.31%	---	---	---	---	26,365
KLEMBOR	KLEEMAN HELLAS (ΚΟ)	---	21,510	5.31%	---	---	---	---	---
LAMDABOR	LAMDA DEVELOPMENT(ΚΟ)	111	23	5.41%	---	---	---	---	10,377
MIGBOR	MARFIN INVESTMENT GROUP (ΚΟ)	---	72,690	5.31%	---	---	---	---	753,021
MLSBOR	MLS ΠΛΗΡΟΦΟΡΙΚΗ (ΚΟ)	---	9,118	5.31%	---	---	---	---	---
ETFGT30PBOR	NBGAM ETF GREECE & TURKEY 30	---	---	---	---	---	---	---	---
ETFASEBOR	NBGAM ETF ΓΔ Χ.Α.	---	---	---	---	---	---	---	---
QUALBOR	QUALITY & RELIABILITY (ΚΟ)	---	---	---	---	---	---	---	---
QUESTBOR	QUEST ΣΥΜΜΕΤΟΧΩΝ (ΚΟ)	---	---	---	---	---	---	---	---
KAMPBOR	REDS (ΚΟ)	---	---	---	---	---	---	---	---
VIOBOR	VIOHALCO SA/ΝV (ΚΑ)	200	58,278	5.31%	---	---	---	---	---
AEGNBOR	ΑΕΡΟΠΟΡΙΑ ΑΙΓΑΙΟΥ (ΚΟ)	200	16,881	5.31%	---	---	---	---	16,756
ALMYBOR	ΑΛΟΥΜΥΛ (ΚΟ)	---	---	---	---	---	---	---	---
GEKTERNABOR	ΓΕΚ ΤΕΡΝΑ (ΚΟ)	1,450	19,720	3.86%	---	---	---	---	---
PPCBOR	ΔΕΗ (ΚΟ)	11,950	101,165	5.31%	---	---	---	---	511,324
ETEBOR	ΕΘΝΙΚΗ ΤΡΑΠΕΖΑ (ΚΟ)	608,385	14,397	6.15%	---	---	---	---	6,112,922
ANEMOSBOR	ΕΛ.ΤΕΧ. ΑΝΕΜΟΣ Α.Ε. (ΚΟ)	---	---	---	---	---	---	---	---
ELINBOR	ΕΛΙΝΟΙΛ (ΚΟ)	---	---	---	---	---	---	---	---
ELLAKTORBOR	ΕΛΛΑΚΤΩΡ (ΚΟ)	10,450	45,977	5.31%	---	---	---	---	---
EXAEBOR	ΕΛΛΗΝ. ΧΡΗΜΑΤΙΣΤΗΡΙΑ-Χ.Α. (ΚΟ)	11,000	440,729	5.31%	---	---	---	---	98,443
ELPEBOR	ΕΛΛΗΝΙΚΑ ΠΕΤΡΕΛΑΙΑ (ΚΟ)	3,556	147,193	3.31%	---	---	---	---	71,796

Σημειώσεις Προϊόντων Δανεισμού

[1] - Πολυμερείς Συμβάσεις Δανειοδοσίας των μεθόδων 8-1, 8-2 και 8-3-3 (σύμφ. Με Αποφ.17 ΔΣ του Χρηματιστηρίου).

[2] - Διμερείς Συμβάσεις Δανειοδοσίας των μεθόδων 8-3-1 και 8-3-2 (σύμφ. Με Αποφ. 20 ΔΣ του Χρηματιστηρίου).

[3] - Τα στοιχεία Συναλλαγές Δανεισμού Τίτλων μέσω ΟΤC δηλώνονται από τους χειριστές ΣΑΤ και αφορούν τις ποσότητες που έχουν καταγραφεί στο ΣΑΤ έως και τη προηγούμενη εργάσιμη ημέρα.

[4] - Μ.Σ.Τ.: - Μέση Σταθμισμένη Τιμή (ως προς τα τεμάχια)

[5] - Τα στοιχεία αφορούν σε ανοιχτές θέσεις πριν την έναρξη της συνεδρίασης

Προϊόν Δανεισμού	Υποκείμενος Τίτλος	Πολυμερείς Συναλλαγές[1]					Διμερείς Συναλλαγές[2]		Δανεισμός Τίτλων μέσω ΟΤC[3]
		Ανοιχτές θέσεις[5]	Προσφερόμενη ποσότητα	Μ.Σ.Τ[4]	Όγκος συναλλαγών	Μ.Σ.Τ[4]	Όγκος συναλλαγών	Μ.Σ.Τ[4]	Όγκος συναλλαγών
ELTONBOR	ΕΛΤΟΝ (ΚΟ)	---	---	---	---	---	---	---	---
EPILBOR	ΕΠΙΛΕΚΤΟΣ (ΚΟ)	---	---	---	---	---	---	---	---
ΕΥΑΡSΒOR	ΕΥΑΘ (ΚΟ)	---	1,838	5.31%	---	---	---	---	---
ΕΥΔΑΡBOR	ΕΥΔΑΠ (ΚΟ)	700	2,456	5.31%	---	---	---	---	17,780
ΕΥΡΙCΒOR	ΕΥΡΩΠΑΪΚΗ ΠΙΣΤΗ (ΚΟ)	---	---	---	---	---	---	---	---
ΙΑSΒOR	ΙΑΣΩ (ΚΟ)	---	---	---	---	---	---	---	---
ΙΑΤRΒOR	ΙΑΤΡΙΚΟ ΑΘΗΝΩΝ (ΚΟ)	---	37,904	5.31%	---	---	---	---	---
ΙΚΤΙΝBOR	ΙΚΤΙΝΟΣ ΕΛΛΑΣ (ΚΟ)	---	798	5.31%	---	---	---	---	---
ΙΝLΟΤBOR	ΙΝΤΡΑΛΟΤ (ΚΟ)	200	63,099	5.31%	---	---	---	---	803
KORRESBOR	KOPPEΣ (ΚΟ)	---	---	---	---	---	---	---	---
KRIBOR	KPI - KPI (ΚΟ)	---	47,768	5.31%	---	---	---	---	---
BOCBOR	KYΠPOY TPABEZA (ΚΟ)	---	68	5.32%	---	---	---	---	2,008
KYRMBOR	KYPIAKIDHΣ H - F.H.L. (ΚΟ)	---	5,737	5.31%	---	---	---	---	---
MEΤKKBOR	METKA (ΚΟ)	2,718	15,059	3.31%	---	---	---	---	13,834
MOHBOR	MOTOPO OIA (ΚΟ)	8,681	16,616	3.55%	200	2.65%	---	---	53,254
MYTILBOR	MYTILHNAIOΣ (ΚΟ)	5,343	106,616	3.31%	---	---	---	---	9,390
OLTHBOR	OLA (ΚΟ)	---	103	5.32%	---	---	---	---	---
PPABOR	OLA (ΚΟ)	388	488	5.16%	---	---	---	---	901
OPAPBOR	OLA (ΚΟ)	11,820	82,798	5.31%	1,020	2.89%	---	---	816,534
HTOBOR	OTE (ΚΟ)	20,495	32,833	3.31%	---	---	---	---	265,394
PAPBOR	ΠAΠOYTZANHΣ (ΚΟ)	---	---	---	---	---	---	---	---
TPEIRBOR	ΠEIPAIΩΣ TPABEZA (ΚΟ)	54,166	463	5.31%	---	---	---	---	47,292,886
PETROBOR	ΠETPOΠOYΛOΣ ΠETPOΣ (ΚΟ)	---	---	---	---	---	---	---	---
PLAISBOR	ΠΛAIOIO COMPUTERS (ΚΟ)	---	---	---	---	---	---	---	---
PLATBOR	ΠΛACTIKA ΘPAKHΣ (ΚΟ)	---	36,559	5.31%	---	---	---	---	---
PLAKRBOR	ΠΛACTIKA KPHTHΣ (ΚΟ)	---	---	---	---	---	---	---	---
SARBOR	ΣAPANTHΣ ΓP. (ΚΟ)	---	1,538	5.31%	---	---	---	---	---
SELOBOR	ΣEΛOHTA (ΚΟ)	---	---	---	---	---	---	---	---
SOLKBOR	ΣΩΛΓEIA KOPINΘOY (ΚΟ)	---	---	---	---	---	---	---	---
TENERGYBOR	TEPNA ENEPΓEIAKH (ΚΟ)	1,150	20,345	5.31%	---	---	---	---	20,842
OLYMPBOR	TEΧNIKH OΛYMPIAKH (ΚΟ)	---	9,039	5.31%	---	---	---	---	---

Σημειώσεις Προϊόντων Δανεισμού

[1] - Πολυμερείς Συμβάσεις Δανειοδοσίας των μεθόδων 8-1, 8-2 και 8-3-3 (σύμφ. Με Αποφ.17 ΔΣ του Χρηματιστηρίου).

[2] - Διμερείς Συμβάσεις Δανειοδοσίας των μεθόδων 8-3-1 και 8-3-2 (σύμφ. Με Αποφ. 20 ΔΣ του Χρηματιστηρίου).

[3] - Τα στοιχεία Συναλλαγές Δανεισμού Τίτλων μέσω ΟΤC δηλώνονται από τους χειριστές ΣΑΤ και αφορούν τις ποσότητες που έχουν καταγραφεί στο ΣΑΤ έως και τη προηγούμενη εργάσιμη ημέρα.

[4] - Μ.Σ.Τ.: - Μέση Σταθμισμένη Τιμή (ως προς τα τεμάχια)

[5] - Τα στοιχεία αφορούν σε ανοιχτές θέσεις πριν την έναρξη της συνεδρίασης

Προϊόν Δανεισμού	Υποκείμενος Τίτλος	Πολυμερείς Συναλλαγές[1]					Διμερείς Συναλλαγές[2]		Δανεισμός Τίτλων μέσω ΟΤC[3]
		Ανοικτές θέσεις[5]	Προσφερόμενη ποσότητα	Μ.Σ.Τ[4]	Όγκος συναλλαγών	Μ.Σ.Τ[4]	Όγκος συναλλαγών	Μ.Σ.Τ[4]	Όγκος συναλλαγών
ΤΙΤΚΒΟR	ΤΙΤΑΝ (ΚΟ)	5,171	217,758	3.31%	---	---	---	---	3,204
ΕΥRΟΒΒΟR	ΤΡΑΠΕΖΑ ΕΥRΟΒΑΝΚ ΕRΓΑΣΙΑΣ (ΚΟ)	865	297,281	3.31%	---	---	---	---	8,211,281
ΗΥΓΕΙΑΒΟR	ΥΓΕΙΑ (ΚΟ)	---	48,700	5.31%	---	---	---	---	---
ΧΑΚΟΒΟR	ΧΑΛΚΟΡ (ΚΑ)	---	50,550	5.31%	---	---	---	---	---

Σημειώσεις Προϊόντων Δανεισμού

[1] - Πολυμερείς Συμβάσεις Δανειοδοσίας των μεθόδων 8-1, 8-2 και 8-3-3 (σύμφ. Με Αποφ.17 ΔΣ του Χρηματιστηρίου).

[2] - Διμερείς Συμβάσεις Δανειοδοσίας των μεθόδων 8-3-1 και 8-3-2 (σύμφ. Με Αποφ. 20 ΔΣ του Χρηματιστηρίου).

[3] - Τα στοιχεία Συναλλαγές Δανεισμού Τίτλων μέσω ΟΤC δηλώνονται από τους χειριστές ΣΑΤ και αφορούν τις ποσότητες που έχουν καταγραφεί στο ΣΑΤ έως και τη προηγούμενη εργάσιμη ημέρα.

[4] - Μ.Σ.Τ.: - Μέση Σταθμισμένη Τιμή (ως προς τα τεμάχια)

[5] - Τα στοιχεία αφορούν σε ανοικτές θέσεις πριν την έναρξη της συνεδρίασης

Κωδικοί και ονομασίες Κλάδων Οικονομικής Δραστηριότητας του Χρηματιστηρίου Αθηνών

533 - Διυλιστήρια	537 - Καθετοποιημένες Εταιρ. Πετρελαίου & Φυσικού Αερίου
1353 - Βασικά Χημικά	1357 - Εξειδικευμένα Χημικά
1753 - Αλουμίνιο	1755 - Μη Σιδηρούχα Μέταλλα
1757 - Χάλυβας	1775 - Ορυχεία
2353 - Οικοδομικά Υλικά & Εξαρτήματα	2357 - Κατασκευές
2723 - Υλικά Συσκευασίας	2727 - Διαφοροποιημένες Βιομηχανίες
2733 - Ηλεκτρικά Μέρη & Εξοπλισμός	2753 - Εμπορικά Οχήματα και Φορτηγά
2757 - Μηχανήματα Βιομηχανικού Εξοπλισμού	2773 - Θαλάσσιες Μεταφορές
2777 - Υπηρεσίες Μεταφορών	2791 - Υποστηρικτικές Υπηρεσίες προς Επιχειρήσεις
2797 - Προμηθευτές Βιομηχανίας	3535 - Απόσταξη & Οινοπαραγωγή
3537 - Αναψυκτικά	3573 - Γεωργία & Αλιεία
3577 - Τρόφιμα	3722 - Διαρκή Καταναλωτικά Αγαθά
3726 - Έπιπλα	3728 - Κατασκευή Κατοικιών
3747 - Παιχνίδια	3763 - Ρουχισμός & Αξεσουάρ
3765 - Υποδήματα	3767 - Είδη Προσωπικής Φροντίδας
3785 - Καπνός	4533 - Ιατρικές Υπηρεσίες
4535 - Ιατρικός Εξοπλισμός	4577 - Φαρμακευτικά Προϊόντα
5337 - Λιανικό & Χονδρικό Εμπόριο Τροφίμων	5371 - Εμπόριο Ενδυμάτων
5373 - Γενικό Εμπόριο	5375 - Οικιακός Εξοπλισμός
5379 - Εξειδικευμένο Λιανικό Εμπόριο	5553 - Τηλέοραση & Ψυχαγωγία
5555 - Διαφήμιση	5557 - Εκδόσεις
5751 - Αεροπορικές Εταιρείες	5752 - Τυχερά Παιχνίδια
5753 - Ξενοδοχεία	5755 - Υπηρεσίες Αναψυχής
5757 - Εστίαση	5759 - Ταξίδια & Τουρισμός
6535 - Σταθερή Τηλεφωνία	6575 - Κινητή Τηλεφωνία
7535 - Συμβατικός Ηλεκτρισμός	7537 - Εναλλακτικός Ηλεκτρισμός
7577 - Ύδρευση	8355 - Τράπεζες
8534 - Μεσίτες Ασφαλίσεων	8536 - Ασφάλειες Ιδιοκτησίας & Ζημιών
8633 - Συμμετοχές & Ανάπτυξη Ακίνητης Περιουσίας	8637 - Υπηρεσίες Ακίνητης Περιουσίας
8671 - Ε.Ε.Α.Π. Βιομηχανικών & Επαγγελματικών Χώρων	8675 - Εξειδικευμένες Ε.Ε.Α.Π.
8775 - Εξειδικευμένες Χρηματοοικονομικές Υπηρεσίες	8777 - Επενδυτικές Υπηρεσίες
8985 - Εταιρείες Επενδύσεων	9533 - Υπηρεσίες Ηλεκτρονικών Υπολογιστών
9535 - Διαδίκτυο	9537 - Λογισμικό
9572 - Υλικό Υπολογιστών	9574 - Ηλεκτρονικός Εξοπλισμός Γραφείων
9578 - Εξοπλισμός Τηλεπικοινωνιών	12003 - Διαπραγματεύσιμα Αμοιβαία Κεφάλαια



ATHEXGROUP
Όμιλος Χρηματιστηρίου Αθηνών

Λεωφ. Αθηνών 110 104 42 Αθήνα
110, Athinon Ave. GR 104 42 Athens
tel. (+30)210-33.66.800, fax (+30)210-33.66.101
www.athexgroup.gr