



**ATHEXGROUP**  
Athens Exchange Group

Ελληνικά Χρηματιστήρια - Χρηματιστήριο Αθηνών Α.Ε. Συμμετοχών



**2016**

δελτίο ημερησίων συναλλαγών

*daily official list*

Δευτέρα, 4 Ιουλίου, 2016

Έτος: 137 Αύξων Αριθμός Συνεδρίασης: 123



**Αποποίηση Ευθύνης:**

Η εταιρεία Ελληνικά Χρηματιστήρια-Χρηματιστήριο Αθηνών Ανώνυμη Εταιρεία Συμμετοχών καταβάλλει κάθε δυνατή προσπάθεια ώστε να διασφαλίσει ότι οι πληροφορίες και τα λοιπά στοιχεία που εμφανίζονται στο Ημερήσιο Δελτίο Τιμών (Η.Δ.Τ.) είναι ορθά και πλήρη αλλά δεν έχει καμία ευθύνη για ενδεχόμενο λάθος ή παράλειψη στοιχείων και / ή ευθύνη σχετικά με την ακρίβεια, αξιοπιστία, επικαιροποίηση και πληρότητα των παραπάνω πληροφοριών και στοιχείων ή ευθύνη προερχόμενη άμεσα ή έμμεσα από την χρήση των παραπάνω πληροφοριών.

Η Εταιρία δεν έχει καμία ευθύνη για την ακρίβεια των στοιχείων που περιλαμβάνονται στις ανακοινώσεις των εισηγμένων εταιρειών. Πιθανές προσβολές δικαιωμάτων τρίτων από το περιεχόμενο των ανακοινώσεων συνιστούν αποκλειστική ευθύνη του αποστολέα των ανακοινώσεων.

Όλα τα αναγραφόμενα στο Η.Δ.Τ. στοιχεία παρέχονται μόνο για τους σκοπούς της πληροφόρησης και δεν συνιστούν παροχή επενδυτικών συμβουλών ή πρόσκληση για επένδυση σε κινητές αξίες που διαπραγματεύονται στο Χρηματιστήριο Αθηνών.

Αναγνωρίζεται και συμφωνείται ότι όλα τα δικαιώματα επί των πληροφοριών που εμφανίζονται στο Η.Δ.Τ. θα αποτελούν κυριότητα της εταιρίας και οποιοδήποτε άλλο δικαίωμα συμπεριλαμβανομένου του δικαιώματος πνευματικής ιδιοκτησίας, σήματος κλπ. ανήκουν στο Χρηματιστήριο Αθηνών.

Τα ανωτέρω στοιχεία αποτελούν ιδιοκτησία της Εταιρίας και προστατεύονται σύμφωνα με τις διατάξεις περί πνευματικής ιδιοκτησίας. Απαγορεύεται α) η με οποιοδήποτε τρόπο ή μέσω αναπαραγωγή, αναδημοσίευση, τροποποίηση, αντιγραφή, πώληση, μετάδοση ή διανομή του συνόλου ή μέρους τους, χωρίς αναφορά στην πηγή και β) η εμπορική εκμετάλλευση των στοιχείων από τρίτους.

Η Εταιρία δεν φέρει καμία ευθύνη προερχόμενη άμεσα ή έμμεσα από χρήση ή τυχόν αλλοίωση των ανωτέρω στοιχείων όταν αυτά χρησιμοποιούνται από

**Ελληνικά Χρηματιστήρια - Χρηματιστήριο Αθηνών Α.Ε. Συμμετοχών**

Λεωφόρος Αθηνών 110, 10442 Αθήνα, Τηλ: (210) 33.66.800, Fax: (210) 32.13.938

[www.helex.gr](http://www.helex.gr)

**Χρηματιστηριακό Κέντρο Θεσσαλονίκης**

Κατούνη 16-18, Θεσ/νίκη 546 25, Τηλ: (2310) 567.667, Fax: (2310) 530.455

**Συνεγγυητικό Κεφάλαιο Εξασφάλισης Επενδυτικών Υπηρεσιών**

Φειδίου 14-16, Αθήνα 106 78, Τηλ: (210) 33.04.682, Fax: (210) 33.04.155

**Επιτροπή Κεφαλαιαγοράς**

Κολοκοτρώνη 1 & Σταδίου 1, Αθήνα 105 62, Τηλ: (210) 33.77.100, Fax: (210) 33.77.173

**Πίνακας Περιεχομένων**

**Ενότητα 1: Στατιστικά Στοιχεία Χρεογράφων, Παραγωγών και Δανεισμού**

- Οι Αγορές Χρεογράφων Παραγωγών Δανεισμού
- Χρηματιστηριακοί Δείκτες
- Αναλυτικά Στοιχεία Συναλλαγών Αγοράς Χρεογράφων
- Στοιχεία Συναλλαγών Κλάδων Χρηματιστηρίου Αθηνών & Χρηματοοικονομικών Προϊόντων (Δ.Α.Κ.)
- Οι 10 Μετοχές με τη μεγαλύτερη Άνοδο & Πτώση
- Αναλυτικά Στοιχεία Συναλλαγών Αγοράς Παραγωγών

**Ενότητα 2: Αναλυτικά Στοιχεία Συναλλαγών Χρεογράφων**

- Αναλυτικά Στοιχεία Συναλλαγών Χρεογράφων
- Σημειώσεις Χρεογράφων

**Ενότητα 3: Στοιχεία Συναλλαγών Χρεογράφων**

- Στοιχεία Συναλλαγών Πακέτων
- Στοιχεία Συναλλαγών Δικαιωμάτων

- Στοιχεία Δανεισμού Τίτλων
- Στοιχεία Συναλλαγών Εκποιήσεων
- Στοιχεία Συναλλαγών Εκποιήσεων Ενσώματων Ονομαστικών Μετοχών
- Στοιχεία Ενεργητικού Διαπραγματεύσιμων Αμοιβαίων Κεφαλαίων (Δ.Α.Κ.)
- Χαρακτηριστικά Διαπραγματεύσιμων Αμοιβαίων Κεφαλαίων (Δ.Α.Κ.)

**Ενότητα 4: Ανακοινώσεις**

**Ενότητα 5: Ομόλογα Διαπραγματεύσιμα στην Αγορά Αξιών Σταθερού Εισοδήματος**

- Ομολογιακά Δάνεια Επιχειρήσεων
- Ομόλογα Ελληνικού Δημοσίου
- Έντοκα Γραμμάτια & Zero Coupon Ομόλογα Ελληνικού Δημοσίου
- Ομόλογα Ελληνικού Δημοσίου Διαπραγματεύσιμα με τη Μέθοδο Εκφώνησης - Αντιφώνησης
- Ομόλογα Κρατικών Τραπεζών

**Ενότητα 6: Πρόσθετα Στοιχεία Ενημέρωσης**

- Πίνακας Μελών Χρηματιστηρίου Αθηνών και Μελών ΕΤ.ΕΚ.
- Πίνακας Μετοχών Υπό Ειδική Διαπραγμάτευση
- Γνωστοποιήσεις Συναλλαγών - Κατάλογος Υπόχρεων Προσώπων
- Γνωστοποιήσεις Ανωνύμων Εταιρειών Επενδύσεων Χαρτοφυλακίου

**Ενότητα 7: Αναλυτικά Στοιχεία Συναλλαγών Αγοράς Παραγωγών**

- Συμβόλαια Μελλοντικής Εκπλήρωσης σε Δείκτες
- Συμβόλαια Μελλοντικής Εκπλήρωσης σε Μετοχές
- Δικαιώματα Προαίρεσης σε Δείκτες
- Δικαιώματα Προαίρεσης σε Μετοχές
- Στοιχεία Συναλλαγών Προϊόντων Δανεισμού

**Παράρτημα Α: Κωδικοί και ονομασίες Κλάδων Οικονομικής Δραστηριότητας του Χρηματιστηρίου Αθηνών**

**Οι Αγορές Χρεογράφων Παραγώγων Δανεισμού**

**Γενικός Δείκτης Τιμών και Αξία Συναλλαγών Μετοχών και Παραγώγων**

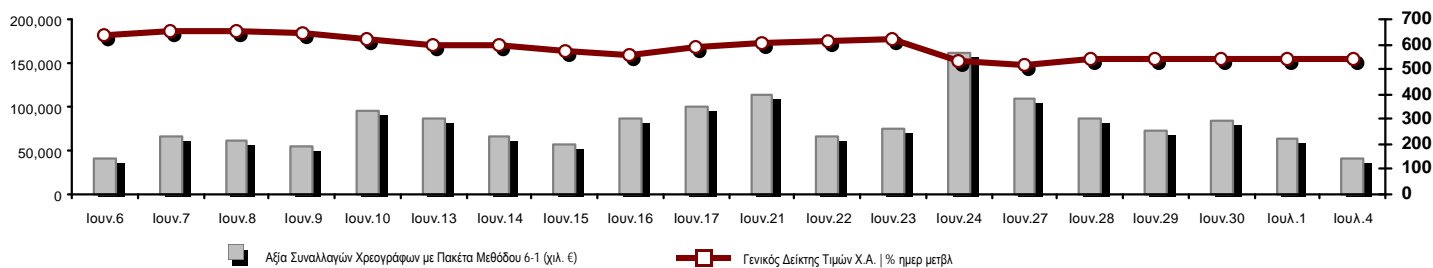

<b>Κεφαλοποίηση Χ.Α. (εκατ €) **:</b>	38,698.27	<b>Συνολικές Ανοικτές Θέσεις σε Παράγωγα</b>	238,868
Ημερήσια μεταβολή: εκατ. €   %	-382.61 -0.98%	Ανοικτές θέσεις σε ΣΜΕ επί Δεικτών   % ημερ μετβλ	5,605 -4.61%
Μέση ετήσια Κεφ/ποίηση: εκατ. €   % Μετβλ. Μέση προηγ. έτος	40,911.03 -6.29%	Ανοικτές θέσεις σε ΣΜΕ επί μετοχών   % ημερ μετβλ	231,115 0.87%
<b>Γενικός Δείκτης Τιμών Χ.Α.   % ημερ μετβλ</b>	539.81 -0.91%	Ανοικτές θέσεις σε Δικαιώματα επί Δεικτών   % ημερ μετβλ	1,403 4.78%
<b>Κεφαλοποίηση Γενικού Δείκτη (εκατ. €)</b>	34,204.61	Ανοικτές θέσεις σε Δικαιώματα επί μετοχών   % ημερ μετβλ	745 -3.99%
Ημερήσια μεταβολή (εκατ. €)	-342.81		
<b>Αξία Συναλλαγών Χρεογράφων με Πακέτα Μεθόδου 6-1 (χιλ. €)</b>	40,888.82	<b>Πλήθος Συμβολαίων Παραγώγων:</b>	83,159
Ημερήσια μεταβολή: χιλ. €   %	-22,571.53 -35.57%	Ημερήσια μεταβολή: τμχ   %	31,509 61.00%
Μέση Αξία Συν/γών ΥΙD: χιλ. €   % Μετβλ Μέση προηγ. έτος	75,535.56 -11.74%	Μέσος Όγκος Συμβ. ΥΙD: χιλ. €   % Μετβλ Μέσο προηγ. έτος	69,769 6.18%
<b>Αξία Συναλλαγών Πακέτων Μεθόδου 6-1 (χιλ. €)</b>	631.33	<b>Πλήθος Πράξεων Παραγώγων:</b>	2,664
<b>Αξία Συναλλαγών Πακέτων Μεθόδου 6-2 &amp; 6-3 (χιλ. €)</b>	0.00	Ημερήσια μεταβολή: πλήθος   %	-106 -3.83%
<b>Αξία Συναλλαγών Ομολόγων (χιλ. €)</b>	0.00	Μέσο Πλήθος Πράξεων ΥΙD: χιλ. €   % Μετβλ Μέσο προηγ. έτος	3,018 -7.64%
<b>Όγκος Συναλλαγών Χρεογράφων με Πακέτα Μεθόδου 6-1 (χιλ. Τμχ)</b>	91,032.36	<b>Συνολικές Ανοικτές Θέσεις σε Δανεισμό</b>	809,654
Ημερήσια μεταβολή: χιλ. τμχ   %	-31,185.03 -25.52%	Ημερήσια μεταβολή: τμχ   %	-10,747 -1.31%
Μέσος Όγκος Συν/γών ΥΙD: χιλ. τμχ   % Μετβλ Μέσο προηγ. έτο	126,820.57 -34.14%	<b>Πλήθος Συναλλαγών Δανεισμού (Πολυμερής/Διμερής)</b>	4,400
<b>Όγκος Συναλλαγών Πακέτων Μεθόδου 6-1 (χιλ. Τεμάχια)</b>	293.50	Ημερήσια μεταβολή: τμχ   %	-24,100 -84.56%
<b>Όγκος Συναλλαγών Πακέτων Μεθόδου 6-2 &amp; 6-3 (χιλ. Τεμάχια)</b>	0.00	<b>Πλήθος Πολυμερών Συναλλαγών</b>	4,400
<b>Όγκος Συναλλαγών Ομολόγων (χιλ. τεμάχια)</b>	0.00	<b>Πλήθος Διμερών Συναλλαγών</b>	0
<b>Πλήθος Πράξεων Χρεογράφων με Πακέτα Μεθόδου 6-1</b>	15,958	<b>Πλήθος Πράξεων Δανεισμού:</b>	6
Ημερήσια μεταβολή: πλήθος   %	-5,376 -25.20%	Ημερήσια μεταβολή: χιλ. €   %	-3 -33.33%
Μέσο Πλήθος Πράξεων ΥΙD: χιλ. €   % Μετβλ Μέσο προηγ. έτος	23,423 -13.22%	<b>Πλήθος Πράξεων Πολυμερών Συναλλαγών</b>	6
<b>Πλήθος πακέτων Μεθόδου 6-1</b>	2	<b>Πλήθος Πράξεων Διμερών Συναλλαγών</b>	0
<b>Πλήθος πακέτων Μεθόδου 6-2 &amp; 6-3</b>	1		
<b>Πλήθος συναλλαγών Ομολόγων</b>	0		

**Κεφαλοποίηση Χ.Α. (εκατ €) \*\***

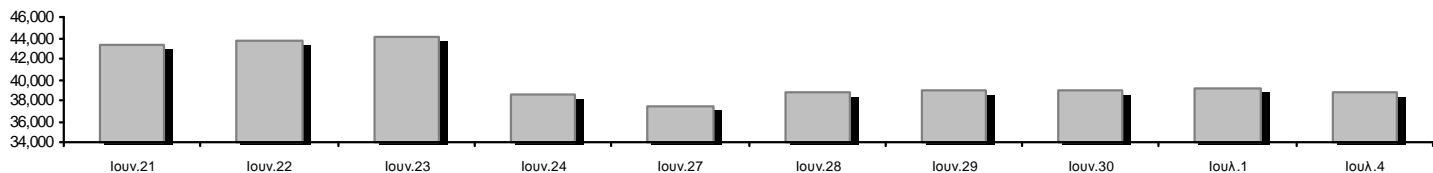

**Ημερήσια Διακύμανση Γενικού Δείκτη Τιμών Χρηματιστηρίου Αθηνών**



**Χρηματιστηριακοί Δείκτες**

Όνομασία Δείκτη	04/07/2016	01/07/2016	Δ μον.	Δ %	Κατώτερη	Ανώτερη	Κατ.έτους	Ανωτ.έτους	Ετησ. μεταβ.
<b>Γενικός Δείκτης Τιμών Χ.Α.</b>	539.81	544.76	-4.95	-0.91%	530.92	548.22	420.82	658.99	-14.50%
FTSE/X.A. Large Cap	1,434.29	1,452.06	-17.77	-1.22%	1,407.63	1,462.48	1,075.20	1,868.90	-21.77%
FTSE/X.A. Mid Cap	670.21	685.60	-15.39	-2.24%	663.34	692.76	515.21	820.16	-17.91%
<b>FTSE/X.A.-Χ.Α.Κ. Τραπεζικός Δείκτης</b>	484.01	503.63	-19.62	-3.90%	466.94	512.36	271.40	938.40	-45.74%
FTSE/X.A. Διεθνούς Δραστηριοποίησης Plus	1,226.58	1,229.59	-3.01	-0.24%	1,211.91	1,239.88	1,031.55	1,388.54	-3.77%
FTSE/X.A. Διεθνούς Δραστηριοποίησης	1,410.59	1,423.80	-13.21	-0.93%	1,391.76	1,431.23	1,129.41	1,579.62	-1.13%
FTSE/X.A. Mid & Small Cap Θεμελιωδών Μεγεθών	1,155.28	1,156.38	-1.10	-0.10%	1,140.91	1,156.78	1,066.64	1,261.08	-7.99%
Greece & Turkey 30 Δείκτης Τιμών	462.65	465.38	-2.73	-0.59%			396.10	527.12	-0.34%
<b>Δείκτης Τιμών Μεσαίας &amp; Μικρής Κεφαλαιοπ. Χ.Α.</b>	2,118.43	2,152.70	-34.27	-1.59%	2,096.44	2,154.02	1,848.24	2,213.61	-2.46%
FTSE/X.A. Δείκτης Αγοράς	352.51	356.99	-4.48	-1.25%	346.33	359.57	265.17	457.53	-21.66%
Δείκτης FTSE Med	4,585.04	4,596.44	-11.40	-0.25%			4,396.47	5,530.53	-17.09%
<b>Δείκτης Συνολικής Απόδοσης Γενικού Δείκτη Χ.Α.</b>	818.31	825.82	-7.51	-0.91%	804.83	831.07	626.16	986.51	-12.89%
FTSE/X.A. Large Cap Συνολικής Απόδοσης	2,016.88	2,041.86	-24.98	-1.22%			1,574.40	2,572.00	-20.25%
FTSE/X.A. Large Cap Net Συνολικής Απόδοσης	601.69	609.15	-7.46	-1.22%	590.51	613.52	443.06	773.01	-20.36%
FTSE/X.A. Mid Cap Συνολικής Απόδοσης	823.97	842.89	-18.92	-2.24%			669.55	1,008.35	-17.91%
FTSE/X.A.-Χ.Α.Κ. Τραπεζικός Δείκτης Συνολ. Απόδ.	462.52	481.27	-18.75	-3.90%			318.40	895.04	-46.82%
Greece & Turkey 30 Δείκτης Συνολικής Απόδοσης	590.43	586.73	3.70	0.63%			0.00	660.49	2.56%
<b>Ελληνικός Δείκτης Mid &amp; Small Cap</b>	687.90	690.75	-2.85	-0.41%	676.20	694.34	560.15	786.32	-3.87%
FTSE/X.A. Τράπεζες	639.49	665.42	-25.93	-3.90%	616.94	676.95	358.60	1,239.80	-45.73%
FTSE/X.A. Χρηματοοικονομικές Υπηρεσίες	880.66	883.11	-2.45	-0.28%	859.14	899.77	634.69	1,179.09	-9.58%
FTSE/X.A. Βιομηχανικά Προϊόντα & Υπηρεσίες	1,514.30	1,510.58	3.72	0.25%	1,476.19	1,519.93	1,369.56	1,844.00	-17.01%
FTSE/X.A. Εμπόριο	2,577.45	2,586.22	-8.77	-0.34%	2,514.63	2,622.75	1,826.41	3,004.11	2.03%
FTSE/X.A. Ακίνητης Περιουσίας	2,401.52	2,382.70	18.82	0.79%	2,329.44	2,401.52	2,154.15	2,621.31	-0.77%
FTSE/X.A. Προσωπικά & Οικιακά Προϊόντα	5,871.61	5,990.03	-118.42	-1.98%	5,776.73	6,008.34	4,433.32	6,333.20	15.96%
FTSE/X.A. Τρόφιμα & Ποτά	6,855.85	6,829.80	26.05	0.38%	6,763.02	6,855.85	5,952.97	7,376.68	-7.06%
FTSE/X.A. Πρώτες Ύλες	1,759.68	1,715.69	43.99	2.56%	1,676.09	1,786.07	1,200.24	1,997.24	7.65%
FTSE/X.A. Κατασκευές & Υλικά	1,966.79	1,982.53	-15.74	-0.79%	1,946.61	1,996.95	1,500.04	2,343.14	4.71%
FTSE/X.A. Πετρέλαιο & Αέριο	2,306.15	2,340.24	-34.09	-1.46%	2,266.80	2,364.05	1,860.37	2,657.42	-4.39%
FTSE/X.A. Χημικά	6,756.55	6,805.87	-49.32	-0.72%	6,657.91	6,805.87	6,190.46	7,375.62	-0.82%
FTSE/X.A. Μέσα Ενημέρωσης	2,080.90	2,101.71	-20.81	-0.99%	2,080.90	2,184.95	1,373.39	2,247.37	40.84%
FTSE/X.A. Ταξίδια & Αναψυχή	1,127.70	1,111.02	16.68	1.50%	1,103.27	1,127.70	982.74	1,426.44	-20.86%
FTSE/X.A. Τεχνολογία	611.94	610.86	1.08	0.18%	598.73	611.94	489.05	639.30	6.98%
FTSE/X.A. Τηλεπικοινωνίες	2,240.59	2,270.87	-30.28	-1.33%	2,232.33	2,284.63	1,802.93	2,669.99	-11.90%
FTSE/X.A. Υπηρεσίες Κοινής Ωφέλειας	1,401.98	1,413.79	-11.81	-0.84%	1,360.25	1,423.55	1,136.34	1,734.68	-16.32%
<b>Δείκτης Όλων των Μετοχών Χ.Α.</b>	136.42	137.78	-1.36	-0.99%	136.42	136.42	113.39	165.22	-17.03%
<b>Ελληνικός Δείκτης Εταιρικών Ομολόγων</b>	104.03	103.83	0.20	0.19%			96.90	104.75	3.54%
<b>Ελληνικός Δείκτης Τιμών Εταιρικών Ομολόγων</b>	95.35	95.18	0.17	0.18%			90.43	96.36	0.63%

Σημείωση 1: Το κλείσιμο των Δεικτών FTSE/Med 100, Greece & Turkey 30 Pr & Rt, Ελληνικός Δείκτης Εταιρικών Ομολόγων και, Ελληνικός Δείκτης Τιμών Εταιρικών Ομολόγων αφορούν την συνεδρίαση της 30/06/2016.

Σημείωση 2: Ο Ελληνικός Δείκτης Mid & Small Cap είναι Customized δείκτης υπολογιζόμενος από το Χρηματιστήριο Αθηνών.

**Χρηματιστηριακοί Δείκτες**

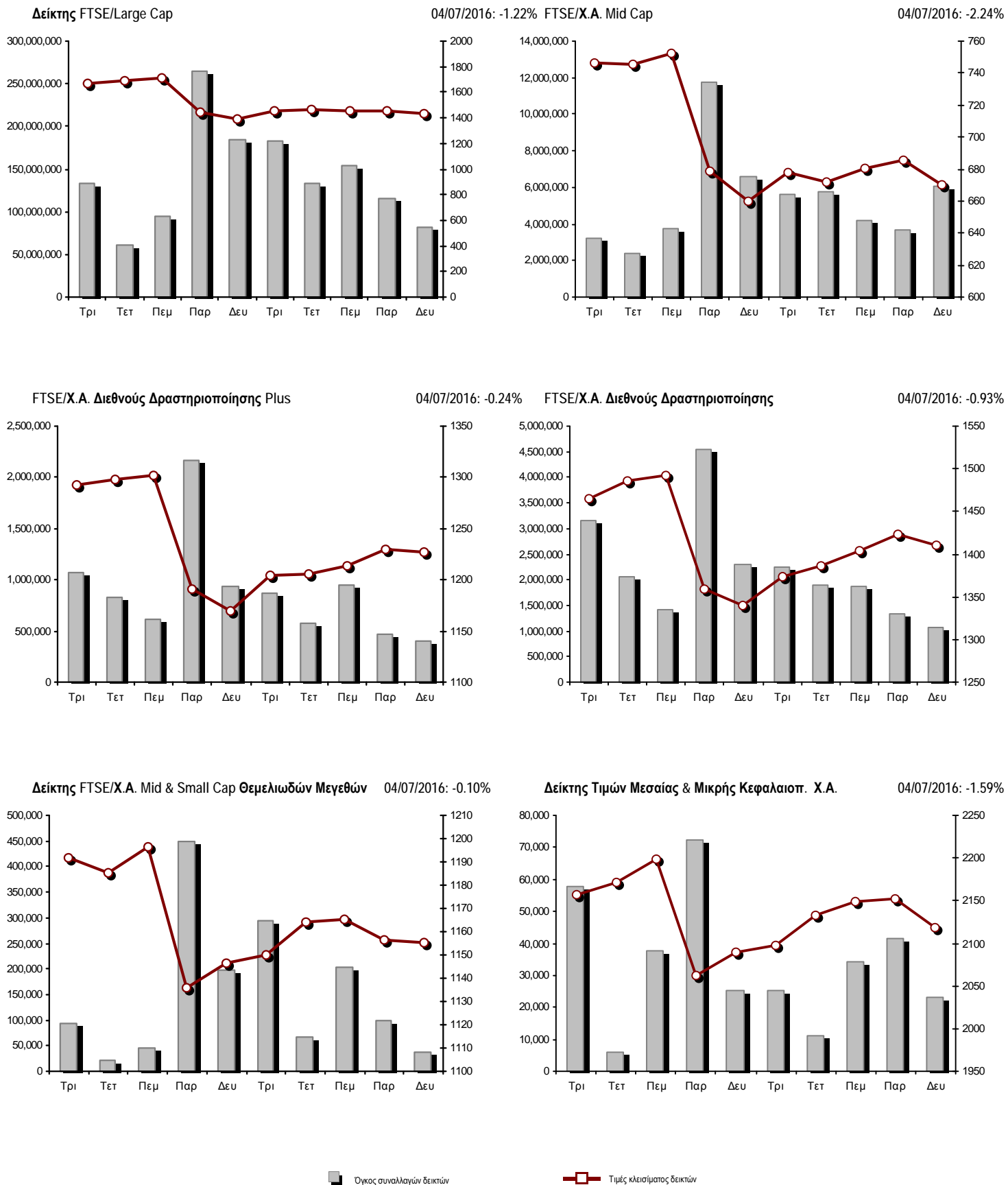

**Αναλυτικά Στοιχεία Συναλλαγών Αγοράς Χρεογράφων**

	Όλα τα Χρεόγραφα	Κύρια Αγορά	Χαμηλή Διασπορά	Λοιπές Κατηγορίες (*)	Διαπραγματεύσιμα Αμοιβαία Κεφάλαια	Τίτλοι Παραστατικοί (Warrants)
<b>Σύνολα</b>	103	87	3	8	2	3
Ανοδικές / Καθοδικές / Σταθερές:	39 / 46 / 18	36 / 40 / 11	1 / 2 / 0	2 / 2 / 4	0 / 2 / 0	0 / 0 / 3
<b>Κεφαλαιοποίηση Χ.Α. (εκατ €) **</b>	38,698.27	35,896.38	2,667.13	134.76		
Μέση Ημερήσια Αξία Συνγών (χιλ. €)	75,535.56	75,378.23	155.07	12.01	21.73	16.09
<b>Αξία Συναλλαγών</b>	40,888.82	40,874.15	5.54	7.30	0.03	1.81
Κύριος Πίνακας:	40,257.49	40,242.82	5.54	7.30	0.03	1.81
Προσυμφωνημένων Συναλλαγών 6_1_2_3:	631.33	631.33	0.00	0.00	0.00	0.00
Πίνακας Εκποιήσεων:	0.00	0.00	0.00	0.00	0.00	0.00
Πίνακας Ειδικών Όρων:	0.00	0.00	0.00	0.00	0.00	0.00
Μέσος Ημερήσιος Όγκος Συναλλαγών	126,820,565	119,386,148	170,125	112,593	11,034	7,240,539
<b>Όγκος Συναλλαγών</b>	91,032,358	89,874,234	2,665	103,908	3	1,051,548
Κύριος Πίνακας:	90,738,856	89,580,732	2,665	103,908	3	1,051,548
Προσυμφωνημένων Συναλλαγών 6_1_2_3:	293,502	293,502	0	0	0	0
Πίνακας Εκποιήσεων:	0	0	0	0	0	0
Πίνακας Ειδικών Όρων:	0	0	0	0	0	0
Μέσο Ημερήσιο Πλήθος Πράξεων	23,423	23,243	35	61	4	82
<b>Αριθμός Πράξεων</b>	15,959	15,893	7	17	2	40
Κύριος Πίνακας:	15,956	15,890	7	17	2	40
Προσυμφωνημένων Συναλλαγών 6_1_2_3:	3	3	0	0	0	0
Πίνακας Εκποιήσεων:	0	0	0	0	0	0
Πίνακας Ειδικών Όρων:	0	0	0	0	0	0

(\*) Απεικονίζονται αθροιστικά τα αναλυτικά στοιχεία συναλλαγών των μετοχών που διαπραγματεύονται στις Κατηγορίες: Προς Διαγραφή & Επιτήρησης. (\*\*) Δεν περιλαμβάνεται η Κεφαλαιοποίηση των εταιρειών που βρίσκονται σε κατάσταση Αναστολής.

**Στοιχεία Συναλλαγών Κλάδων Χρηματιστηρίου Αθηνών & Χρηματοοικονομικών Προϊόντων (Δ.Α.Κ.)**

Κωδικός	Κλάδοι	Ανοδικές / Καθοδικές / Σταθερές	Αριθμός Πράξεων	Όγκος Συναλλαγών	Αξία Συναλλαγών	% στη Συνολική Αξία
12000	- Χρηματοοικονομικά Προϊόντα	0 / 2 / 0	2	3	27.03	0.00%
8600	- Ακίνητη Περιουσία	1 / 1 / 0	159	1,034,462	4,415,657.54	10.80%
8500	- Ασφάλειες	0 / 0 / 0	---	---	---	---
2700	- Βιομηχανικά Προϊόντα & Υπηρεσίες	6 / 3 / 3	388	142,626	316,954.39	0.78%
5300	- Εμπόριο	0 / 2 / 0	99	22,758	184,667.03	0.45%
2300	- Κατασκευές & Υλικά Κατασκευών	4 / 5 / 1	337	158,177	463,286.93	1.13%
5500	- Μέσα Ενημέρωσης	1 / 1 / 0	6	381	39.97	0.00%
500	- Πετρέλαιο & Αέριο	0 / 2 / 0	628	139,449	897,284.79	2.19%
3700	- Προσωπικά & Οικιακά Αγαθά	3 / 7 / 4	307	135,977	621,618.53	1.52%
1700	- Πρώτες Ύλες	3 / 4 / 1	485	162,997	613,588.66	1.50%
5700	- Ταξίδια & Αναψυχή	5 / 3 / 0	795	293,078	1,619,445.34	3.96%
9500	- Τεχνολογία	4 / 3 / 0	93	31,425	21,338.67	0.05%
6500	- Τηλεπικοινωνίες	0 / 1 / 0	546	307,810	2,506,428.18	6.13%
8300	- Τράπεζες	0 / 5 / 5	9,879	81,904,850	26,708,690.94	65.32%
3500	- Τρόφιμα & Ποτά	4 / 2 / 3	156	173,556	672,679.67	1.65%
4500	- Υγεία	3 / 1 / 0	69	126,957	25,708.44	0.06%
7500	- Υπηρεσίες Κοινής Ωφέλειας	2 / 2 / 1	897	410,515	1,011,912.26	2.47%
1300	- Χημικά	2 / 1 / 0	10	734	1,023.86	0.00%
8700	- Χρηματοοικονομικές Υπηρεσίες	1 / 1 / 0	1,103	5,986,603	808,472.57	1.98%

**Οι 10 Μετοχές με τη μεγαλύτερη Άνοδο & Πτώση**

**Κύρια Αγορά**

Μετοχές με τη μεγαλύτερη Θετική μεταβολή τιμής	Τιμή κλεισ.	Μεταβ.	Μετοχές με τη μεγαλύτερη Αρνητική μεταβολή τιμής	Τιμή κλεισ.	Μεταβ.
ΥΓΕΙΑ (ΚΟ)	0.157	6.80% #	MARFIN INVESTMENT GROUP (ΚΟ)	0.107	-6.96% α
LAMDA DEVELOPMENT(ΚΟ)	4.33	3.10% #	FOURLIS ΣΥΜΜΕΤΟΧΩΝ (ΚΟ)	3.52	-5.88% α
ΜΥΤΙΛΗΝΑΙΟΣ (ΚΟ)	4.00	2.56% #	ALPHA BANK (ΚΟ)	1.46	-5.81% α
ΚΟΡΡΕΣ (ΚΟ)	3.33	2.46% #	ΤΡΑΠΕΖΑ EUROBANK ERGASIAS (ΚΟ)	0.503	-5.09% α
ΙΑΣΩ (ΚΟ)	0.504	2.23% #	ΕΛΛΗΝΙΚΑ ΠΕΤΡΕΛΑΙΑ (ΚΟ)	3.65	-3.95% α
ΑΕΡΟΠΟΡΙΑ ΑΙΓΑΙΟΥ (ΚΟ)	6.47	1.89% #	ΕΛΛΑΚΤΩΡ (ΚΟ)	1.34	-2.90% α
ΝΙΟΗΛCO SA/ΝV (ΚΑ)	1.21	1.68% #	ΠΕΙΡΑΙΩΣ ΤΡΑΠΕΖΑ (ΚΟ)	0.149	-2.61% α
ΟΠΑΠ (ΚΟ)	6.22	1.47% #	ΕΥΔΑΠ (ΚΟ)	5.65	-1.91% α
ΕΛΛΗΝ. ΧΡΗΜΑΤΙΣΤΗΡΙΑ-Χ.Α. (ΚΟ)	4.22	1.20% #	JUMBO (ΚΟ)	11.40	-1.72% α
ΤΕΡΝΑ ΕΝΕΡΓΕΙΑΚΗ (ΚΟ)	2.50	0.81% #	ΟΤΕ (ΚΟ)	8.14	-1.33% α

Μετοχές με τη μεγαλύτερη Αξία Συναλλαγών	Αξία (χιλ. €)	Μεταβ.	Μετοχές με το μεγαλύτερο Όγκο Συναλλαγών	Όγκος	Μεταβ.
ALPHA BANK (ΚΟ)	12,699.96	-5.81% α	ΠΕΙΡΑΙΩΣ ΤΡΑΠΕΖΑ (ΚΟ)	35,368,069	-2.61% α
ΕΘΝΙΚΗ ΤΡΑΠΕΖΑ (ΚΟ)	5,287.69	0.00% -	ΕΘΝΙΚΗ ΤΡΑΠΕΖΑ (ΚΟ)	28,590,439	0.00% -
ΠΕΙΡΑΙΩΣ ΤΡΑΠΕΖΑ (ΚΟ)	5,043.78	-2.61% α	ALPHA BANK (ΚΟ)	8,626,019	-5.81% α
LAMDA DEVELOPMENT(ΚΟ)	4,362.93	3.10% #	ΤΡΑΠΕΖΑ EUROBANK ERGASIAS (ΚΟ)	6,857,057	-5.09% α
ΤΡΑΠΕΖΑ EUROBANK ERGASIAS (ΚΟ)	3,490.77	-5.09% α	MARFIN INVESTMENT GROUP (ΚΟ)	5,945,430	-6.96% α
ΟΤΕ (ΚΟ)	2,506.43	-1.33% α	LAMDA DEVELOPMENT(ΚΟ)	1,026,888	3.10% #
ΟΠΑΠ (ΚΟ)	1,335.76	1.47% #	ΑΤΤΙΚΑ BANK Α.Τ.Ε. (ΚΟ)	852,926	0.00% -
ΔΕΗ (ΚΟ)	909.40	-0.82% α	ΚΥΠΡΟΥ ΤΡΑΠΕΖΑ (ΚΟ)	555,693	-0.67% α
COCA-COLA HBC AG (ΚΟ)	655.30	0.38% #	ΔΕΗ (ΚΟ)	380,820	-0.82% α
MARFIN INVESTMENT GROUP (ΚΟ)	635.21	-6.96% α	ΟΤΕ (ΚΟ)	307,810	-1.33% α

Σημείωση: Απεικονίζονται οι Μετοχές που δεν ανήκουν στις Κατηγορίες Χαμηλής Διασποράς και Επιτήρησης και πραγματοποιήσαν κατά τη διάρκεια της συνεδρίασης Αξία Συναλλαγών μεγαλύτερη από 10,000 Ευρώ.



**Αναλυτικά Στοιχεία Συναλλαγών Αγοράς Παραγώγων**

	Αριθμός Πράξεων	Όγκος	Ανοικτές θέσεις
<b>Σ.Μ.Ε. σε Δείκτες</b>	257	1,290	5,605
FTSE/X.A. Large Cap	257	1,290	5,605
<b>Σ.Μ.Ε. σε Μετοχές</b>	2,378	81,730	231,115
ALPHA BANK (ΚΟ)	464	6,990	10,454
COCA-COLA HBC AG (ΚΟ)	8	20	114
ΣΩΛΓΕΙΑ ΚΟΡΙΝΘΟΥ (ΚΟ)	0	0	1,079
ΕΛΛΑΚΤΩΡ (ΚΟ)	8	43	1,442
ΤΡΑΠΕΖΑ EUROBANK ERGASIAS (ΚΟ)	343	6,346	21,227
ΕΥΔΑΠ (ΚΟ)	9	35	141
FOLLI-FOLLIE (ΚΟ)	4	16	129
ΓΕΚ ΤΕΡΝΑ (ΚΟ)	9	33	6,954
GRIVALIA PROPERTIES (ΚΟ)	2	10	44
ΕΛΛΗΝ. ΧΡΗΜΑΤΙΣΤΗΡΙΑ-Χ.Α. (ΚΟ)	14	73	508
ΕΛΛΗΝΙΚΑ ΠΕΤΡΕΛΙΑ (ΚΟ)	35	109	3,715
ΙΝΤΡΑΛΟΤ (ΚΟ)	1	1	555
JUMBO (ΚΟ)	15	53	257
MARFIN INVESTMENT GROUP (ΚΟ)	156	5,121	37,060
ΜΕΤΚΑ (ΚΟ)	7	26	220
ΜΟΤΟΡ ΟΪΛ (ΚΟ)	19	56	272
ΜΥΤΙΛΗΝΑΙΟΣ (ΚΟ)	102	309	2,404
ΕΘΝΙΚΗ ΤΡΑΠΕΖΑ (ΚΟ)	485	42,352	63,636
ΟΠΑΠ (ΚΟ)	80	288	2,661
ΟΤΕ (ΚΟ)	63	357	2,529
ΟΛΠ (ΚΟ)	0	0	636
ΠΕΙΡΑΙΩΣ ΤΡΑΠΕΖΑ (ΚΟ)	451	18,997	64,266
ΔΕΗ (ΚΟ)	79	394	6,932
ΤΕΡΝΑ ΕΝΕΡΓΕΙΑΚΗ (ΚΟ)	1	1	1,210
ΤΙΤΑΝ (ΚΟ)	6	19	102
ΒΙΟΗΛΛΑΚΟ SA/ΝΥ (ΚΑ)	17	81	2,568
<b>Δικαιώματα σε Δείκτες</b>	27	108	1,403
FTSE/X.A. Large Cap	27	108	1,403
<b>Δικαιώματα σε Μετοχές</b>	2	31	745
ALPHA BANK (ΚΟ)	1	15	115
ΕΘΝΙΚΗ ΤΡΑΠΕΖΑ (ΚΟ)	0	0	200
ΟΠΑΠ (ΚΟ)	0	0	205
ΟΤΕ (ΚΟ)	0	0	145
ΠΕΙΡΑΙΩΣ ΤΡΑΠΕΖΑ (ΚΟ)	0	0	0
ΔΕΗ (ΚΟ)	1	16	80
<b>Συνολική Δραστηριότητα</b>	2,664	83,159	238,868











Πληθος Χρεογράφων	Ονομ. Αξία	Μερίσματα [1] 2013 2014 2015	Ημερ. Τελευτ. Αποκοπής Μέρισμα [2]	Αποκοπής Δικαίωμα	Σημ. Χρεόγραφα	Τιμή κλεισίματος	% μεταβ.	Προηγ. Κλείσιμο-ημ/νία	Άνοιγμα	Κατωτ Τιμή	Ανωτ Τιμή	Τελ Τιμή	Σταθμ Τιμή	Τελευταία ζήτηση [7]	Τελευταία προσφορά [7]	Ρ/Ε μετά φ.	Χρήση	Όγκος	Πράξεις	Αξία Συναλλαγών[8]	Χ.Α. Εταιρείας (χιλ. €) [3,5]	Χαμηλό έτους	Υψηλό έτους	Κλάδος [4]			
50,593,832	0.300	---	---	---	07/07/2010 07/09/2011	5113	FRIGOGLASS (ΚΟ)	0.142	-2.07	€ 0.145	01/07/2016	0.150	0.141	0.150	0.141	0.142	3000@0.138	10418@0.140	---	2015	6,040	7	854.70	7,184.32	0.139	1.87	2757
51,081,030	1.00	---	---	---	20/08/2007 03/09/2007	4912	LAVIPHARM (ΚΟ)	0.080	-11.11	€ 0.090	01/07/2016	0.080	0.080	0.080	0.080	0.080	5200@0.072	32551@0.080	---	2015	10,000	2	800.00	4,086.48	0.079	0.155	4577
4,419,616	1.58	---	---	---	21/07/2011 04/03/2015	4983	MEDICON ΕΛΛΑΣ (ΚΟ)	0.619	---	€ 0.619	01/07/2016	---	---	---	---	---	132@0.620	1.70	2015	---	---	---	2,735.74	0.321	0.650	4535	
14,967,940	0.500	---	---	---	21/05/2008 04/01/2008	4956	PASAL A.E. (ΚΟ)	0.218	---	€ 0.218	01/07/2016	---	---	---	---	---	5000@0.199	---	2015	---	---	---	3,263.01	0.058	0.229	8633	
65,326,268	0.530	---	---	---	04/07/2007 19/07/2006	4750	SATO AE (ΚΟ)	0.008	---	€ 0.008	01/07/2016	0.008	0.008	0.008	0.008	1000@0.009	---	2015	108	1	0.86	522.61	0.008	0.103	3726		
13,191,620	0.620	---	---	---	04/08/2010 09/09/2002	4977	YALCO - ΚΩΝΣΤΑΝΤΙΝΟΥ (ΚΑ)	0.096	---	€ 0.096	01/07/2016	---	---	---	---	---	1000@0.112	---	2015	---	---	---	1,266.40	0.046	0.143	3722	

### Επιτήρηση

9,567,289	0.300	---	---	---	01/07/2004 19/11/2007	5062	ΜΑΡΑΚ ΗΛΕΚΤΡΟΝΙΚΗ (ΚΟ)	0.298	---	€ 0.298	01/07/2016	---	---	---	---	---	19880@0.239	---	2015	---	---	---	2,851.05	0.298	0.298	9578
24,319,250	0.300	---	---	---	09/07/2002 04/07/2007	5111	ΠΡΟΟΔΕΥΤΙΚΗ (ΚΟ)	0.056	---	€ 0.056	01/07/2016	---	---	---	---	---	1790@0.055	---	2015	---	---	---	1,361.88	0.036	0.092	2357
766,000	1.00	---	---	---	01/07/2004 11/12/2012	4937	ΤΡΙΑ ΑΛΦΑ (ΚΟ)	2.59	---	€ 2.59	01/07/2016	---	---	---	---	---	50@2.56	---	2015	---	---	---	2,383.29	1.80	2.59	3763
245,000	1.00	---	---	---	19/07/2010 11/12/2012	4938	ΤΡΙΑ ΑΛΦΑ (ΠΟ)	1.63	---	€ 1.63	01/07/2016	---	---	---	---	---	300@1.95	---	2015	---	---	---	2,383.29	1.36	1.63	3763
1,130,180	0.440	---	---	---	20/06/2003 02/07/2014	5092	COMPUCON (ΚΟ)	0.006	---	€ 0.006	01/07/2016	---	---	---	---	6000@0.006	---	2015	---	---	---	6.78	0.006	0.019	9537	

### Κατάσταση σε Αναστολή

33,301,715	0.320	---	---	---	27/06/2003 08/07/2009	4978	ΑΕΓΕΚ (ΚΟ)	0.043	---	€ 0.043	31/03/2016	---	---	---	---	---	---	---	---	---	---	---	1,431.97	0.029	0.072	2357
5,000,000	0.400	---	---	---	03/06/2009 01/09/2014	5087	ΑΛΚΟ ΕΛΛΑΣ (ΚΟ)	0.180	---	€ 0.180	31/03/2015	---	---	---	---	---	---	---	---	---	---	---	900.00	0.180	0.180	1753
81,644,555	0.300	---	---	---	01/07/2008 02/09/2002	5098	ΑΤΤΙ - ΚΑΤ (ΚΟ)	0.012	---	€ 0.012	29/05/2015	---	---	---	---	---	---	---	---	---	---	---	979.73	0.012	0.012	2357
20,121,710	1.21	---	---	---	27/07/1992 12/03/2003	5002	ΒΑΛΚΑΝ ΑΚΙΝΗΤΑ (ΚΟ)	0.190	---	€ 0.190	29/08/2013	---	---	---	---	---	---	---	---	---	---	---	3,823.12	0.190	0.190	8633
33,930,000	0.300	---	---	---	03/07/2006 30/05/2001	4865	ΒΔΒΟΣ ΜΠΑΜΠΗΣ (ΚΟ)	0.304	---	€ 0.304	30/03/2012	---	---	---	---	---	---	---	---	---	---	---	10,314.72	0.304	0.304	8633
25,667,143	0.320	---	---	---	03/07/2000 18/12/2007	4548	ΣΑΟΣ (ΚΟ)	1.56	---	€ 0.780	# 31/03/2009	---	---	---	---	---	---	---	---	---	---	---	40,040.74	1.56	1.56	2773
30,159,583	0.470	---	---	---	26/06/2008 29/12/2010	5047	ΔΙΑΣ ΙΧΘΥΓΕΙΣ (ΚΟ)	0.050	---	€ 0.050	26/03/2014	---	---	---	---	---	---	---	---	---	---	---	1,507.98	0.050	0.050	3573
7,847,611	1.20	---	---	---	01/08/2007 28/09/2011	4939	ΕΔΡΑΣΗ - ΨΑΛΛΙΔΑΣ Χ. (ΚΟ)	0.150	---	€ 0.150	29/11/2012	---	---	---	---	---	---	---	---	---	---	---	1,177.14	0.150	0.150	2357
36,748,909	0.730	---	---	---	15/12/2005 13/12/2006	5109	ΕΛ ΒΙΟΜ. ΖΑΧΑΡΗΣ (ΚΑ)	0.075	---	€ 0.075	29/02/2016	---	---	---	---	---	---	---	---	---	---	---	2,756.17	0.064	0.150	3577
30,390,000	0.310	---	---	---	18/08/2008 29/12/2006	5099	ΕΛΛΗΝΙΚΕΣ ΙΧΘΥΟΚΑΛΥΡΓΕΙΣ (ΚΟ)	0.070	---	€ 0.070	02/06/2015	---	---	---	---	---	---	---	---	---	---	---	2,127.30	0.070	0.070	3573
13,692,227	1.47	---	---	---	07/07/2006 08/10/1999	5049	ΕΛΛΗΝΙΚΗ ΥΦΑΝΤΟΥΡΓΙΑ (ΚΟ)	0.117	---	€ 0.117	31/03/2014	---	---	---	---	---	---	---	---	---	---	---	1,601.99	0.117	0.117	3763
5,750,000	0.300	---	---	---	12/12/2008 12/12/2011	4929	ΗΛΕΚΤΡΟΝΙΚΗ ΑΘΗΝΩΝ (ΚΟ)	0.480	---	€ 0.480	28/09/2012	---	---	---	---	---	---	---	---	---	---	---	2,760.00	0.480	0.480	5375
21,920,570	0.300	---	---	---	03/07/2007 13/12/1999	4702	ΚΑΡΔΑΣΙΑΡΗΣ (ΚΟ)	0.140	---	€ 0.140	30/11/2010	---	---	---	---	---	---	---	---	---	---	---	3,068.88	0.140	0.140	3577
24,619,524	0.500	---	---	---	10/10/1986 30/12/2002	4914	ΚΕΡΑΜΕΙΑ-ΑΛΛΑΤΙΝΗ (ΚΟ)	0.088	---	€ 0.088	30/08/2012	---	---	---	---	---	---	---	---	---	---	---	2,166.52	0.088	0.088	8633
89,616,200	0.300	---	---	---	21/08/2000 28/06/2007	4616	ΕΝΩΜΕΝΗ ΚΛΩΣΤΟΥΦΑΝΤΟΥΡΓΙΑ (ΚΟ)	0.050	---	€ 0.050	24/02/2010	---	---	---	---	---	---	---	---	---	---	---	4,480.81	0.050	0.050	3763
9,550,386	0.500	---	---	---	01/07/1997 12/06/2008	4626	ΠΡΑΞΙΤΕΛΕΙΟ (ΚΟ)	0.390	---	€ 0.390	31/03/2010	---	---	---	---	---	---	---	---	---	---	---	4,430.09	0.390	0.390	4533
1,306,368	0.500	---	---	---	01/07/1997 12/06/2008	4627	ΠΡΑΞΙΤΕΛΕΙΟ (ΠΟ)	0.540	---	€ 0.540	31/03/2010	---	---	---	---	---	---	---	---	---	---	---	4,430.09	0.540	0.540	4533
66,937,526	0.700	---	---	---	13/08/2010 21/05/2003	5003	ΜΗΧΑΝΙΚΗ (ΚΟ)	0.100	---	€ 0.100	29/08/2013	---	---	---	---	---	---	---	---	---	---	---	9,186.78	0.100	0.100	2357
25,968,987	0.700	---	---	---	13/08/2010 21/05/2003	5004	ΜΗΧΑΝΙΚΗ (ΠΟ)	0.096	---	€ 0.096	29/08/2013	---	---	---	---	---	---	---	---	---	---	---	9,186.78	0.096	0.096	2357
255,459,600	0.300	---	---	---	26/06/2000 03/12/2010	5101	ΝΕΛ (ΚΟ)	0.070	---	€ 0.070	31/08/2015	---	---	---	---	---	---	---	---	---	---	---	17,882.17	0.070	0.070	5759
23,463,874	0.800	---	---	---	23/05/2003 21/12/1999	4918	ΝΕΩΡΙΟΝ (ΚΟ)	0.125	---	€ 0.125	30/08/2012	---	---	---	---	---	---	---	---	---	---	---	2,932.98	0.125	0.125	2753
20,210,127	1.53	---	---	---	27/06/1997 20/03/2000	5061	ΠΑΡΝΑΣΣΟΣ (ΚΟ)	0.070	---	€ 0.070	30/05/2014	---	---	---	---	---	---	---	---	---	---	---	1,414.71	0.070	0.070	8775
510,840	1.00	---	---	---	15/07/2008 21/11/2013	5036	ΤΡΟΠΑΙΑ ΣΥΜΜΕΤΟΧΙΚΗ (ΚΟ)	2.00	---	€ 0.020	# 30/03/2012	---	---	---	---	---	---	---	---	---	---	---	1,021.68	2.00	2.00	3722

Πληθος Χρεογράφων	Ονομ. Αξία	Μερίσματα [1]			Ημερ.Τελευτ.Αποκοπής Μέρισμα [2]	Αποκοπή Δικαίωμα	Σημ.	Χρεόγραφο	Τιμή κλεισίματος	% μεταβ.	Προηγ. Κλείσιμο- ημ/νία	Άνοιγμα	Κατωτ Τιμή	Ανωτ Τιμή	Τελ Τιμή	Σταθμ Τιμή	Τελευταία ζήτηση [7]	Τελευταία προσφορά [7]	Ρ/Ε μετά φ.	Χρήση	Όγκος	Πράξεις	Αξία Συναλλαγών[8]	Χ.Α. Εταιρείας (χιλ. €) [3,5]	Χαμηλό έτους	Υψηλό έτους	Κλάδος [4]
		2013	2014	2015																							
284,465,964	3.70	---	---	---	20/06/2008	15/06/2009	4913	ΤΑΧΥΔΡΟΜΙΚΟ ΤΑΜΙΕΥΤΗΡΙΟ (ΚΟ)	0.168	---	0.239 # 29/08/2012	---	---	---	---	---	---	---	---	---	---	---	---	47,790.28	0.168	0.168	8355
13,920,000	0.320	---	---	---	19/11/2001	01/08/2000	4726	ΤΕΞΑΠΡΕΤ (ΚΟ)	0.080	---	0.080 28/02/2011	---	---	---	---	---	---	---	---	---	---	---	---	1,113.60	0.080	0.080	3763
6,523,780	0.530	---	---	---	01/07/2002	06/03/2001	4971	ΤΕΧΝΙΚΕΣ ΕΚΔΟΣΕΙΣ (ΚΟ)	0.006	---	0.006 31/05/2013	---	---	---	---	---	---	---	---	---	---	---	---	39.14	0.006	0.006	5557
100,793,572	0.300	---	---	---	16/07/2009	11/02/2016	5110	ΤΗΛΕΤΥΠΟΣ (ΚΟ)	0.060	---	0.060 07/03/2016	---	---	---	---	---	---	5@0.048	---	---	---	---	---	6,047.61	0.054	0.070	5553
26,408,040	0.300	---	---	---	01/07/1997	26/05/1999	4464	ΧΑΛΥΒΔΟΦΥΛΛΩΝ (ΚΟ)	0.120	---	0.120 28/11/2008	---	---	---	---	---	---	---	---	---	---	---	---	3,168.96	0.120	0.120	1757
71,683,906	0.400	---	---	---	15/06/2005	05/02/2008	4953	ΧΑΤΖΗΩΑΝΝΟΥ (ΚΟ)	0.026	---	0.026 28/03/2013	---	---	---	---	---	---	---	---	---	---	---	---	1,863.78	0.026	0.026	3763
5,025,000	0.300	---	---	---	05/07/2005	14/03/2002	5023	ALSINCO (ΚΟ)	0.043	---	0.043 29/11/2013	---	---	---	---	---	---	---	---	---	---	---	---	216.08	0.043	0.043	3763
215,246,452	0.300	---	---	---	25/06/2001	24/09/2001	4446	ALTEC (ΚΟ)	0.012	---	0.012 30/11/2015	---	---	---	---	---	---	---	---	---	---	---	---	2,582.96	0.012	0.012	9533
13,555,100	1.00	---	---	---	08/07/2005	08/07/2005	4576	MICROLAND COMPUTERS (ΚΟ)	0.640	---	0.640 14/07/2009	---	---	---	---	---	---	---	---	---	---	---	---	8,675.26	0.640	0.640	5379
40,946,303	0.360	---	---	---	18/07/2005	27/11/2007	5089	PC SYSTEMS (ΚΟ)	0.006	---	0.006 31/03/2016	---	---	---	---	---	---	---	---	---	---	---	---	245.68	0.006	0.014	9533
29,060,950	0.340	---	---	---	20/08/2007	24/10/2001	5088	SPIDER - ΠΕΤΣΙΟΣ Ν. & ΥΙΟΙ (ΚΟ)	0.008	---	0.008 31/03/2015	---	---	---	---	---	---	---	---	---	---	---	---	232.49	0.008	0.008	2757
144,688,060	0.600	---	---	---	21/04/2008	10/03/2010	4982	T BANK (ΚΟ)	0.048	---	0.052 # 29/11/2011	---	---	---	---	---	---	---	---	---	---	---	---	6,945.03	0.048	0.048	8355

Κατάσταση σε Αναστολή



**Σημειώσεις Χρεογράφων**

Κωδικός	Κείμενο σημείωσης
( )	- Προσαρμοσμένα Μερισίματα λόγω διανομής Δωρεάν μετοχών.
*	- Τελευταία προσαρμοσμένη τιμή κλεισίματος.
[1]	- Καθαρά μερίσματα.
[2]	- Στη στήλη "Ημερ. Αποκοπής τελευταίου δικαιώματος" αναφέρεται η Ημερομηνία εισαγωγής για Νέες Εταιρείες.
[3]	- Η Χρηματιστηριακή αξία αναφέρεται στο σύνολο των μετοχών
[4]	- Η κωδικοποίηση των Κλάδων Οικονομικής Δραστηριότητας του Χ.Α. παρουσιάζονται στο Παράρτημα Α
[5]	- Η Χρηματιστηριακή Αξία αναφέρεται στο σύνολο των κατηγοριών μετοχών (εφόσον έχουν εισαχθεί περισσότερες της μιας κατηγορίες) και δεν αναφέρεται σε επιμέρους κατηγορίες μετοχών μιας εταιρείας.
[6]	- Ρ/Ε μεγαλύτερο του 100
[7]	- Τελευταία εικόνα του Βιβλίου Εντολών πριν το τέλος της συνεδρίασης
[8]	- Στην Αξία Συναλλαγών των Μετοχών περιλαμβάνονται όλοι οι τύποι Πακέτων
4446	- Μεταφορά στην κατηγορία Επιτήρησης από 20/10/2008.
4464	- Αναστολή διαπραγμάτευσης από 1/12/2008.
4548	- Αναστολή διαπραγμάτευσης από 1/4/2009.
4576	- Αναστολή διαπραγμάτευσης από 15/7/2009.
4616	- Αναστολή διαπραγμάτευσης από 25/2/2010.
4626	- Αναστολή διαπραγμάτευσης από 1/4/2010.
4627	- Αναστολή διαπραγμάτευσης από 1/4/2010.
4690	- Μεταφορά στην κατηγορία Επιτήρησης από 4/4/2006.
4702	- Αναστολή διαπραγμάτευσης από 1/12/2010.
4726	- Αναστολή διαπραγμάτευσης από 1/3/2011.
4750	- Μεταφορά στην "Κατηγορία Επιτήρησης" από 8/4/2011.
4795	- Το υπόλοιπο μικτό ποσό μερίσματος ανά μετοχή ανέρχεται σε 0,30 για τη χρήση 2010, από το οποίο παρακρατείται φόρος 21% επί του συνολικού μερίσματος χρήσεως 2010 ανά μετοχή, ήτοι 0,45.
4814	- Μεταφορά στην Κατηγορία Χαμηλής Διασποράς από 30/5/2011.
4815	- Μεταφορά στην Κατηγορία Χαμηλής Διασποράς από 30/5/2011.
4816	- Μεταφορά στην Κατηγορία Χαμηλής Διασποράς από 30/5/2011.
4817	- Μεταφορά στην Κατηγορία Χαμηλής Διασποράς από 30/5/2011.
4822	- Μεταφορά στην κατηγορία Χαμηλής Διασποράς από 30/5/2011.
4823	- Μεταφορά στην κατηγορία Χαμηλής Διασποράς από 4/4/2006.
4827	- Μεταφορά στην κατηγορία Χαμηλής Διασποράς από 5/5/2010.
4844	- Μεταφορά στην κατηγορία Επιτήρησης από 8/4/2011.
4857	- Δεν έχουν εισαχθεί οι 793.906.274 νέες (ΚΟ) μετοχές, οι οποίες προέκυψαν από την πρόσφατη ΑΜΚ με καταβολή μετρητών.
4865	- Αναστολή διαπραγμάτευσης από 2/4/2012.
4879	- Μεταφορά στην Κατηγορία Επιτήρησης από 10/4/2012.
4881	- Μεταφορά στην Κατηγορία Επιτήρησης από 10/4/2012.
4882	- Μεταφορά στην Κατηγορία Επιτήρησης από 10/4/2012.
4886	- Μεταφορά στην Κατηγορία Επιτήρησης από 10/4/2012.
4887	- Μεταφορά στην Κατηγορία Επιτήρησης από 10/4/2012.
4888	- Μεταφορά στην Κατηγορία Επιτήρησης από 10/4/2012.
4912	- Μεταφορά στην κατηγορία Επιτήρησης από 31/7/2012.
4913	- Αναστολή διαπραγμάτευσης από 30/8/2012.
4914	- Αναστολή διαπραγμάτευσης από 31/8/2012.
4918	- Αναστολή διαπραγμάτευσης από 31/8/2012.
4929	- Αναστολή διαπραγμάτευσης από 1/10/2012.
4937	- Μεταφορά στην κατηγορία ΠΡΟΣ ΔΙΑΓΡΑΦΗ από 30/11/2012.
4938	- Μεταφορά στην κατηγορία ΠΡΟΣ ΔΙΑΓΡΑΦΗ από 30/11/2012.
4939	- Αναστολή διαπραγμάτευσης από 30/11/2012.
4953	- Αναστολή διαπραγμάτευσης από 2/4/2013.
4955	- Μεταφορά στην Επιτήρηση από 5/4/2013.
4956	- Μεταφορά στην Επιτήρηση από 5/4/2013.
4957	- Μεταφορά στην Επιτήρηση από 5/4/2013.
4958	- Μεταφορά στην Επιτήρηση από 5/4/2013.

**Σημειώσεις Χρεογράφων**

Κωδικός	Κείμενο σημείωσης
4959	- Μεταφορά στην Επιτήρηση από 5/4/2013.
4971	- Αναστολή διαπραγμάτευσης από 3/6/2013.
4977	- Μεταφορά στην Κατηγορία "Επιτήρησης" από 11/6/2013.
4978	- Από 11/6/2013, μεταφορά στην Κατηγορία Επιτήρησης.
4982	- Αναστολή διαπραγμάτευσης από 1/12/2011.
4983	- Μεταφορά στην κατηγορία Επιτήρησης από 5/4/2013.
4985	- Μεταφορά στην "Κατηγορία Επιτήρησης" από 8/4/2011.
4997	- Μεταφορά στην Κατηγορία Επιτήρησης από 21/12/2009. - Δεν έχουν εισαχθεί οι 6.870.053 νέες (ΚΑ) μετοχές, οι οποίες προέκυψαν από την πρόσφατη ΑΜΚ με καταβολή μετρητών.
5002	- Αναστολή διαπραγμάτευσης από 30/08/2013.
5003	- Αναστολή διαπραγμάτευσης από 30/08/2013.
5004	- Αναστολή διαπραγμάτευσης από 30/08/2013.
5007	- Μεταφορά στην κατηγορία Επιτήρησης, από 11/10/2013.
5023	- Αναστολή διαπραγμάτευσης από 2/12/2013.
5031	- Δεν έχουν εισαχθεί οι 612.300 νέες (ΚΟ) μετοχές, οι οποίες προέκυψαν από την πρόσφατη ΑΜΚ με καταβολή μετρητών.
5033	- Μεταφορά στην κατηγορία Επιτήρησης από τις 25/11/2011. Δεν έχουν εισαχθεί 97.144.575 νέες (ΚΟ) μετοχές, οι οποίες προέκυψαν από την πρόσφατη ΑΜΚ με καταβολή μετρητών.
5036	- Η μετοχή της εταιρείας βρίσκεται σε καθεστώς αναστολής διαπραγμάτευσης από 2/4/2012. Κατά τη διάρκεια της αναστολής, η εταιρία προέβη σε reverse split μετοχών, με βάση το οποίο αναπροσαρμόστηκε μετά την ολοκλήρωση της εταιρικής πράξης ο αριθμός των μετοχών της εταιρείας αλλά και αναλογικά η τελευταία τιμή κλεισίματος της μετοχής της 30/03/2012.
5046	- Μεταφορά στην κατηγορία Χαμηλής Διασποράς από 8/4/2011.
5047	- Αναστολή διαπραγμάτευσης από 27/3/2014.
5049	- Σε αναστολή διαπραγμάτευσης από 1/4/2014.
5055	- Μεταφορά στην Κατηγορία Επιτήρησης από 10/4/2014.
5057	- Μεταφορά στην κατηγορία Επιτήρησης από τις 29/12/2011.
5058	- Μεταφορά στην κατηγορία Επιτήρησης από τις 29/12/2011.
5061	- Αναστολή διαπραγμάτευσης από 2/6/2014.
5062	- Μεταφορά στην κατηγορία ΠΡΟΣ ΔΙΑΓΡΑΦΗ από 4/6/2014.
5080	- Μεταφορά στην κατηγορία Επιτήρησης από 6/9/2011.
5087	- Αναστολή διαπραγμάτευσης από 1/4/2015.
5088	- Αναστολή διαπραγμάτευσης από 1/4/2015.
5089	- Μεταφορά στην κατηγορία Επιτήρησης από τις 8/4/2015.
5092	- Μεταφορά στην κατηγορία ΠΡΟΣ ΔΙΑΓΡΑΦΗ από 8/4/2015.
5093	- Μεταφορά στην Κατηγορία Επιτήρησης από 8/4/2015.
5094	- Μεταφορά στην Κατηγορία Επιτήρησης από 8/4/2015.
5095	- Μεταφορά στην Επιτήρηση από 9/4/2015.
5097	- Μεταφορά στην Κατηγορία Επιτήρησης από 10/4/2012.
5098	- Αναστολή διαπραγμάτευσης από 2/6/2015.
5099	- Αναστολή διαπραγμάτευσης από 3/6/2015.
5100	- Μεταφορά στην Κατηγορία Χαμηλής Διασποράς από 24/6/2015.
5101	- Αναστολή διαπραγμάτευσης από 1/9/2015.
5103	- Δεν έχουν εισαχθεί οι 2.495.784.996 νέες (ΚΟ) μετοχές, που προήλθαν από την αύξηση του μετοχικού κεφαλαίου με καταβολή μετρητών.
5104	- Μεταφορά στην Κατηγορία "Χαμηλής Διασποράς" από 31/10/2014. Από 30/12/2015, η επωνυμία της εταιρείας " MIG REAL ESTATE Α.Ε.Ε.Α.Π." αλλάζει σε " ΕΘΝΙΚΗ ΠΑΝΓΑΙΑ Α.Ε.Ε.Α.Π." .
5109	- Αναστολή διαπραγμάτευσης από 01/03/2016.
5110	- Αναστολή διαπραγμάτευσης από 08/03/2016.
5111	- Μεταφορά στην Κατηγορία Προς Διαγραφή από 15/04/2016.
5112	- Μεταφορά στην Κατηγορία Επιτήρησης από 15/04/2016.
5113	- Μεταφορά στην Κατηγορία Επιτήρησης από 15/04/2016.
5114	- Μεταφορά στην Κατηγορία Επιτήρησης από 15/04/2016.
5115	- Μεταφορά στην Κατηγορία Επιτήρησης από 15/04/2016.
5116	- Μεταφορά στην Κατηγορία Χαμηλής Διασποράς από 20/4/2016.

**Στοιχεία Συναλλαγών Πακέτων**

<b>Μετοχές</b>	<b>Όγκος πακέτου</b>	<b>Τιμή πακέτου</b>	<b>Αξία πακέτου</b>	<b>Ώρα έγκρισης</b>	<b>Σημείωση</b>
ALPHA BANK (ΚΟ)	250,000	1.45	362,500.00	14:47:43	20
ΟΠΑΠ (ΚΟ)	43,500	6.18	268,830.00	14:48:37	20
ΓΕΚ ΤΕΡΝΑ (ΚΟ)	2	2.35	4.70	15:10:52	18

**Σημειώσεις πακέτων**

- 9 - Μέθοδος 6-1 / Ειδική Χρέωση
- 10 - Μέθοδος 6-1 / Ειδική Χρέωση, Αυθημερόν Διακανονισμός
- 14 - Μέθοδος 6-3 / Πακέτο Αποκατάστασης, Ατελής αγορά και Πώληση
- 18 - Μέθοδος 6-2 / SPOT 1
- 19 - Μέθοδος 6-2 / SPOT 2
- 20 - Μέθοδος 6-1 και Μέθοδος 6-1 Αυθημερόν Διακανονισμός
- 21 - Άλλη Προσυμφωνημένη

**Στοιχεία Συναλλαγών Δικαιωμάτων**

Ημερ. αποκοπής	Έναρξη εξάσκησης	Λήξη εξάσκησης	Λήξη διαπρ/σης	Δικαιώματα	Κατωτ Τιμή	Ανωτ Τιμή	Τιμή κλεισ.	Τελευταία ζήτηση	Τελευταία προσφορά	Όγκος	Πράξεις	Αξία Συναλλαγών
----------------	------------------	----------------	----------------	------------	------------	-----------	-------------	------------------	--------------------	-------	---------	-----------------

**Δεν υπάρχουν Συναλλαγές Δικαιωμάτων.**

**Στοιχεία Συναλλαγών Εκποιήσεων**

Μετοχές	Όγκος Συναλλαγών	Αριθμός Πράξεων	Αξία Συναλλαγών	Σημείωση
<b>Δεν πραγματοποιήθηκαν Εκποιήσεις Μετοχών.</b>				

**Σημειώσεις Εκποιήσεων**

- 1 - Κανονική Εκποίηση.
- 2 - Εκποίηση Ενσώματων Ονομαστικών Μετοχών.
- 3 - Εκποίηση Αδιάθετων Κλασματικών Υπολοίπων.

**Στοιχεία Συναλλαγών Εκποιήσεων Ενσώματων Ονομαστικών Μετοχών**

Μετοχές	Ημερ/νία έναρξης	Ημερ/νία λήξης	Αρχικό πλήθος	Διαθέσιμο πλήθος	Ημερομηνία	Μέση τιμή (ημέρας)	Μέση τιμή (περιόδου)	Αριθμός Πράξεων	Όγκος Συναλλαγών	Αξία Συναλλαγών
---------	------------------	----------------	---------------	------------------	------------	--------------------	----------------------	-----------------	------------------	-----------------

**Δεν πραγματοποιήθηκαν Εκποιήσεις Ενσώματων Ονομαστικών Μετοχών.**

**Σημειώσεις Εκποιήσεων**

Σύμφωνα με την Απόφαση 1/380/04.05.2006 της Επιτροπής Κεφαλαιαγοράς εκποιούνται μέσω του Χρηματιστηρίου Αθηνών με επιμέλεια της εκδότριας εταιρείας, οι ενσώματες ονομαστικές μετοχές που δεν έχουν κατατεθεί στην εκδότρια προς αποϋλοποίηση. Η εκποίηση διενεργείται σύμφωνα με τον τρόπο που ορίζεται στο άρθρο 99Α του Κανονισμού του Χρηματιστηρίου Αθηνών.

**Στοιχεία Ενεργητικού Διαπραγματεύσιμων Αμοιβαίων Κεφαλαίων (Δ.Α.Κ.)**

	Ημερομηνία συναλλαγών	Δημιουργία / Εξαγορά	Αριθ. Μερ. (T-1)	Νέα Μερ. (T-1)	Εξαγορασθ. Μερ. (T-1)	Μερίδια (T) [1]	Αξία Ενεργητικού [2]	Καθαρή Τιμή	Μέρισμα/Μερίδι	Ημερ. Αποκοπής
NBGAM ETF ΓΔ Χ.Α.	04/07/2016	25,000	294,878	---	---	294,878	1,905,556.00	6.4622	---	27/10/2011
ALPHA ETF FTSE Athex Large Cap	04/07/2016	5,000	603,090	---	---	603,090	8,757,167.00	14.5205	0.37	30/06/2016

**Σημειώσεις Δ.Α.Κ.**

[1] - Αριθμ. μεριδίων (T) = Αριθμ. μεριδίων (T-1) + Νεοεκδιθέντα μερίδια (T-1) - Εξαγορασθέντα μερίδια (T-1)

[2] - Περιλαμβάνονται και τα μερίδια που δημιουργήθηκαν / εξαγοράσθηκαν την ημέρα T-1.

Περιγραφή	Στοιχεία
Όνομασία Δ.Α.Κ.	ALPHA ETF FTSE Athex Large Cap
Σύμβολο Δ.Α.Κ. (GR)	<b>ΑΔΑΚ</b>
Σύμβολο Δ.Α.Κ. (EN)	AETF
ISIN Δ.Α.Κ.	GRF000153004
Κατηγορία Διαπραγμάτευσης	Διαπραγματεύσιμα Αμοιβαία Κεφάλαια (Δ.Α.Κ.)
Τύπος Δ.Α.Κ.	Μετοχών
Τρόπος διαχείρισης	Παθητικός
Επενδυτική Στρατηγική	Σκοπός της επενδυτικής πολιτικής του Αμοιβαίου Κεφαλαίου είναι η αναπαραγωγή της αποδόσεως του Δείκτη FTSE/X.A. Large Cap του Χρηματιστηρίου Αθηνών σε όρους Ευρώ, ακολουθώντας πλήρως και πανομοιότυπως τη σύνθεση του υποκείμενου Δείκτη.
Εκδότης	ΑΛΦΑ ASSET MANAGEMENT Α.Ε.Δ.Α.Κ.
Εταιρεία Διαχείρισης	ΑΛΦΑ ASSET MANAGEMENT Α.Ε.Δ.Α.Κ.
Ειδικοί Διαπραγματευτές	ΑΛΦΑ FINANCE Α.Χ.Ε.Π.Ε.Υ. , ΕΘΝΙΚΗ ΧΡΗΜΑΤΙΣΤΗΡΙΑΚΗ Α.Χ.Ε.Π.Ε.Υ.
Θεματοφύλακας	ΑΛΦΑ ΤΡΑΠΕΖΑ Α.Ε.
Σύμβολο Δείκτη (GR)	FTSE
Σύμβολο Δείκτη (EN)	FTSE
Όνομασία Δείκτη	FTSE/X.A. Large Cap
ISIN Δείκτη	GRI99201A006
Κλάσμα Δείκτη [1]	1/100
Αρχική Τιμή Μεριδίου	21.76
Συνολικός Αριθμός Μεριδίων [2]	619,082
Ημερομηνία πρώτης Έκδοσης	14/01/2008
Ημερομηνία έναρξης Διαπραγμάτευσης	24/01/2008
Νόμισμα Διαπραγμάτευσης	ΕΥΡΩ
Νόμισμα Ενεργητικού	ΕΥΡΩ
Αρχική Αξία Ενεργητικού [3]	3,000,000.00
Αριθμ. Μεριδίων για Δημιουργία-Εξαγορά [4]	5,000
Αμοιβή Διαχείρισης	0.375

**Σημειώσεις Δ.Α.Κ.**

[1] - Το κλάσμα της τιμής του δείκτη που αποτελεί η τιμή της πρώτης έκδοσης

[2] - Ο αριθμός μεριδίων που διαπραγματεύθηκαν στο Χρηματιστήριο την ημέρα T

[3] - Η αξία του ενεργητικού κατά την έκδοση

[4] - Ο αριθμός μεριδίων που απαιτείται κατά τη διαδικασία δημιουργίας εξαγοράς



Περιγραφή	Στοιχεία
Όνομασία Δ.Α.Κ.	ALPHA ETF FTSE Athex Large Cap
Σύμβολο Δ.Α.Κ. (GR)	<b>ΑΔΑΚ</b>
Σύμβολο Δ.Α.Κ. (EN)	AETF
ISIN Δ.Α.Κ.	GRF000153004
Κατηγορία Διαπραγμάτευσης	Διαπραγματεύσιμα Αμοιβαία Κεφάλαια (Δ.Α.Κ.)
Τύπος Δ.Α.Κ.	Μετοχών
Τρόπος διαχείρισης	Παθητικός
Επενδυτική Στρατηγική	Σκοπός της επενδυτικής πολιτικής του Αμοιβαίου Κεφαλαίου είναι η αναπαραγωγή της αποδόσεως του Δείκτη FTSE/X.A. Large Cap του Χρηματιστηρίου Αθηνών σε όρους Ευρώ, ακολουθώντας πλήρως και πανομοιότυπως τη σύνθεση του υποκείμενου Δείκτη.
Εκδότης	ΑΛΦΑ ASSET MANAGEMENT Α.Ε.Δ.Α.Κ.
Εταιρεία Διαχείρισης	ΑΛΦΑ ASSET MANAGEMENT Α.Ε.Δ.Α.Κ.
Ειδικοί Διαπραγματευτές	ΑΛΦΑ FINANCE Α.Χ.Ε.Π.Ε.Υ. , ΕΘΝΙΚΗ ΧΡΗΜΑΤΙΣΤΗΡΙΑΚΗ Α.Χ.Ε.Π.Ε.Υ.
Θεματοφύλακας	ΑΛΦΑ ΤΡΑΠΕΖΑ Α.Ε.
Σύμβολο Δείκτη (GR)	FTSE
Σύμβολο Δείκτη (EN)	FTSE
Όνομασία Δείκτη	FTSE/X.A. Large Cap
ISIN Δείκτη	GRI99201A006
Κλάσμα Δείκτη [1]	1/100
Αρχική Τιμή Μεριδίου	21.76
Συνολικός Αριθμός Μεριδίων [2]	619,082
Ημερομηνία πρώτης Έκδοσης	14/01/2008
Ημερομηνία έναρξης Διαπραγμάτευσης	24/01/2008
Νόμισμα Διαπραγμάτευσης	ΕΥΡΩ
Νόμισμα Ενεργητικού	ΕΥΡΩ
Αρχική Αξία Ενεργητικού [3]	3,000,000.00
Αριθμ. Μεριδίων για Δημιουργία-Εξαγορά [4]	50,000
Αμοιβή Διαχείρισης	0.375

**Σημειώσεις Δ.Α.Κ.**

- [1] - Το κλάσμα της τιμής του δείκτη που αποτελεί η τιμή της πρώτης έκδοσης
- [2] - Ο αριθμός μεριδίων που διαπραγματεύθηκαν στο Χρηματιστήριο την ημέρα T
- [3] - Η αξία του ενεργητικού κατά την έκδοση
- [4] - Ο αριθμός μεριδίων που απαιτείται κατά τη διαδικασία δημιουργίας εξαγοράς

Περιγραφή	Στοιχεία
Όνομασία Δ.Α.Κ.	NBGAM ETF ΓΔ Χ.Α.
Σύμβολο Δ.Α.Κ. (GR)	ΔΑΚΓΔ
Σύμβολο Δ.Α.Κ. (EN)	ETFASE
ISIN Δ.Α.Κ.	GRF000054004
Κατηγορία Διαπραγμάτευσης	Διαπραγματεύσιμα Αμοιβαία Κεφάλαια (Δ.Α.Κ.)
Τύπος Δ.Α.Κ.	Μετοχών
Τρόπος διαχείρισης	Παθητικός
Επενδυτική Στρατηγική	Επενδυτικός σκοπός του Αμοιβαίου Κεφαλαίου είναι η αναπαραγωγή της σύνθεσης του Γενικού Δείκτη Τιμών του Χρηματιστηρίου Αθηνών και η επίτευξη της απόδοσης του Δείκτη.
Εκδότης	ΕΘΝΙΚΗ ASSET MANAGEMENT ΑΕΔΑΚ
Εταιρεία Διαχείρισης	ΕΘΝΙΚΗ ASSET MANAGEMENT ΑΝΩΝΥΜΗ ΕΤΑΙΡΙΑ ΔΙΑΧΕΙΡΙΣΕΩΣ ΑΜΟΙΒΑΙΩΝ ΚΕΦΑΛΑΙΩΝ
Ειδικοί Διαπραγματευτές	ΕΘΝΙΚΗ ΧΡΗΜΑΤΙΣΤΗΡΙΑΚΗ Α.Χ.Ε.Π.Ε.Υ.
Θεματοφύλακας	ΕΘΝΙΚΗ ΤΡΑΠΕΖΑ
Σύμβολο Δείκτη (GR)	ΓΔ
Σύμβολο Δείκτη (EN)	GD
Όνομασία Δείκτη	Γενικός Δείκτης Τιμών Χ.Α.
ISIN Δείκτη	GRI99117A004
Κλάσμα Δείκτη [1]	1/100
Αρχική Τιμή Μεριδίου	21.61
Συνολικός Αριθμός Μεριδίων [2]	294,878
Ημερομηνία πρώτης Έκδοσης	24/06/2009
Ημερομηνία έναρξης Διαπραγμάτευσης	29/06/2009
Νόμισμα Διαπραγμάτευσης	ΕΥΡΩ
Νόμισμα Ενεργητικού	ΕΥΡΩ
Αρχική Αξία Ενεργητικού [3]	4,495,405.02
Αριθμ. Μεριδίων για Δημιουργία-Εξαγορά [4]	25,000
Αμοιβή Διαχείρισης	0.600

**Σημειώσεις Δ.Α.Κ.**

[1] - Το κλάσμα της τιμής του δείκτη που αποτελεί η τιμή της πρώτης έκδοσης

[2] - Ο αριθμός μεριδίων που διαπραγματεύθηκαν στο Χρηματιστήριο την ημέρα T

[3] - Η αξία του ενεργητικού κατά την έκδοση

[4] - Ο αριθμός μεριδίων που απαιτείται κατά τη διαδικασία δημιουργίας εξαγοράς

Περιγραφή	Στοιχεία
Όνομασία Δ.Α.Κ.	NBGAM ETF GREECE & TURKEY 30
Σύμβολο Δ.Α.Κ. (GR)	ΔΑΚΕΤ30
Σύμβολο Δ.Α.Κ. (EN)	ETFGT30P
ISIN Δ.Α.Κ.	GRF000055001
Κατηγορία Διαπραγμάτευσης	Διαπραγματεύσιμα Αμοιβαία Κεφάλαια (Δ.Α.Κ.)
Τύπος Δ.Α.Κ.	Μετοχών
Τρόπος διαχείρισης	Παθητικός
Επενδυτική Στρατηγική	Επενδυτικός σκοπός του Αμοιβαίου Κεφαλαίου είναι η αναπαραγωγή της σύνθεσης του Δείκτη GREECE & TURKEY 30 (GT-30) και η επίτευξη της απόδοσης του Δείκτη.
Εκδότης	ΕΘΝΙΚΗ ASSET MANAGEMENT ΑΕΔΑΚ
Εταιρεία Διαχείρισης	ΕΘΝΙΚΗ ASSET MANAGEMENT ΑΝΩΝΥΜΗ ΕΤΑΙΡΕΙΑ ΔΙΑΧΕΙΡΙΣΕΩΣ ΑΜΟΙΒΑΙΩΝ ΚΕΦΑΛΑΙΩΝ
Ειδικοί Διαπραγματευτές	ΕΘΝΙΚΗ ΧΡΗΜΑΤΙΣΤΗΡΙΑΚΗ Α.Χ.Ε.Π.Ε.Υ.
Θεματοφύλακας	ΕΘΝΙΚΗ ΤΡΑΠΕΖΑ
Σύμβολο Δείκτη (GR)	GT30P
Σύμβολο Δείκτη (EN)	GT30P
Όνομασία Δείκτη	Greece & Turkey 30 Δείκτης Τιμών
ISIN Δείκτη	CH0045018782
Κλάσμα Δείκτη [1]	1/100
Αρχική Τιμή Μεριδίου	8.85
Συνολικός Αριθμός Μεριδίων [2]	388,550
Ημερομηνία πρώτης Έκδοσης	27/10/2010
Ημερομηνία έναρξης Διαπραγμάτευσης	03/11/2010
Νόμισμα Διαπραγμάτευσης	ΕΥΡΩ
Νόμισμα Ενεργητικού	ΕΥΡΩ
Αρχική Αξία Ενεργητικού [3]	3,438,286.49
Αριθμ. Μεριδίων για Δημιουργία-Εξαγορά [4]	25,000
Αμοιβή Διαχείρισης	1.050

**Σημειώσεις Δ.Α.Κ.**

[1] - Το κλάσμα της τιμής του δείκτη που αποτελεί η τιμή της πρώτης έκδοσης

[2] - Ο αριθμός μεριδίων που διαπραγματεύθηκαν στο Χρηματιστήριο την ημέρα T

[3] - Η αξία του ενεργητικού κατά την έκδοση

[4] - Ο αριθμός μεριδίων που απαιτείται κατά τη διαδικασία δημιουργίας εξαγοράς

Περιγραφή	Στοιχεία
Όνομασία Warrant	ALPHA ΤΡΑΠΕΖΑ Α.Ε. (ΤΠΔ)
Σύμβολο Warrant (GR)	ΑΛΦΑΤΠ
ISIN Warrant	GRR000000028
Κατηγορία Διαπραγμάτευσης	Τίτλοι Παραστατικοί (Warrants)
Υποκείμενος Τίτλος	ALPHA ΤΡΑΠΕΖΑ Α.Ε. (ΚΟ)
Συνολικός Αριθμός Warrants	1,141,734,167
Ημ/νία Έναρξης Διαπραγμάτευσης	11/06/2013
Νόμισμα Διαπραγμάτευσης	ΕΥΡΩ
Πολλαπλασιαστής	7.41
Αναλογία Μετατροπής	0.13
Τύπος Εξάσκησης	BERMUDAN
Τιμή Διάθεσης	1.45

Περιγραφή	Στοιχεία
Όνομασία Warrant	ΕΘΝΙΚΗ ΤΡΑΠΕΖΑ ΤΗΣ ΕΛΛΑΔΟΣ Α.Ε. (ΤΠΔ)
Σύμβολο Warrant (GR)	ΕΤΕΤΠ
ISIN Warrant	GRR000000036
Κατηγορία Διαπραγμάτευσης	Τίτλοι Παραστατικοί (Warrants)
Υποκείμενος Τίτλος	ΕΘΝΙΚΗ ΤΡΑΠΕΖΑ ΤΗΣ ΕΛΛΑΔΟΣ Α.Ε. (ΚΟ)
Συνολικός Αριθμός Warrants	245,745,725
Ημ/νία Έναρξης Διαπραγμάτευσης	27/06/2013
Νόμισμα Διαπραγμάτευσης	ΕΥΡΩ
Πολλαπλασιαστής	8.23
Αναλογία Μετατροπής	0.12
Τύπος Εξάσκησης	BERMUDAN
Τιμή Διάθεσης	6.83

Περιγραφή	Στοιχεία
Όνομασία Warrant	ΤΡΑΠΕΖΑ ΠΕΙΡΑΙΩΣ Α.Ε. (ΤΠΔ)
Σύμβολο Warrant (GR)	ΠΕΙΡΤΠ
ISIN Warrant	GRR000000044
Κατηγορία Διαπραγμάτευσης	Τίτλοι Παραστατικοί (Warrants)
Υποκείμενος Τίτλος	ΤΡΑΠΕΖΑ ΠΕΙΡΑΙΩΣ Α.Ε. (ΚΟ)
Συνολικός Αριθμός Warrants	843,637,022
Ημ/νία Έναρξης Διαπραγμάτευσης	03/07/2013
Νόμισμα Διαπραγμάτευσης	ΕΥΡΩ
Πολλαπλασιαστής	4.48
Αναλογία Μετατροπής	0.22
Τύπος Εξάσκησης	BERMUDAN
Τιμή Διάθεσης	0.90

# ΑΝΑΚΟΙΝΩΣΕΙΣ

## ΕΤΑΙΡΙΚΕΣ ΠΡΑΞΕΙΣ

### **NBGAM ETF GREECE & TURKEY 30 – Μετοχικό**

Από 04/07/2016, λόγω επίσημων αργιών του Χρηματιστηρίου της Κωνσταντινούπολης, αναστέλλεται η διαπραγμάτευση του Δ.Α.Κ. «NBGAM ETF GREECE & TURKEY 30 – Μετοχικό» (GRF000055001) της εταιρίας «ΕΘΝΙΚΗ ASSET MANAGEMENT ΑΝΩΝΥΜΗ ΕΤΑΙΡΕΙΑ ΔΙΑΧΕΙΡΙΣΕΩΣ ΑΜΟΙΒΑΙΩΝ ΚΕΦΑΛΑΙΩΝ». Από 08/07/2016, το εν λόγω Δ.Α.Κ. επανέρχεται κανονικά σε διαπραγμάτευση.

### **ΕΛΛΗΝΙΚΑ ΧΡΗΜΑΤΙΣΤΗΡΙΑ - ΧΡΗΜΑΤΙΣΤΗΡΙΟ ΑΘΗΝΩΝ Α.Ε. ΣΥΜΜΕΤΟΧΩΝ**

#### **Μεταβολή ονομαστικής αξίας μετοχής – Επιστροφή κεφαλαίου**

Από 04/07/2016, και μετά την μείωση του μετοχικού κεφαλαίου, οι μετοχές της εταιρίας «ΕΛΛΗΝΙΚΑ ΧΡΗΜΑΤΙΣΤΗΡΙΑ - ΧΡΗΜΑΤΙΣΤΗΡΙΟ ΑΘΗΝΩΝ Α.Ε. ΣΥΜΜΕΤΟΧΩΝ» (GRS395363005) είναι διαπραγματεύσιμες στο Χρηματιστήριο Αθηνών με νέα ονομαστική αξία μετοχής € 1,08 και χωρίς το δικαίωμα συμμετοχής στην επιστροφή κεφαλαίου ποσού € 0,2275 ανά μετοχή στους μετόχους της εταιρίας με καταβολή μετρητών.

### **ΙΚΤΙΝΟΣ ΕΛΛΑΣ Α.Ε. - ΕΛΛΗΝΙΚΗ ΒΙΟΜΗΧΑΝΙΑ ΜΑΡΜΑΡΩΝ**

#### **Μεταβολή ονομαστικής αξίας μετοχής – Επιστροφή κεφαλαίου**

Από 04/07/2016, και μετά την ισόποση αύξηση και μείωση του Μ.Κ., οι μετοχές της εταιρίας «ΙΚΤΙΝΟΣ ΕΛΛΑΣ Α.Ε. - ΕΛΛΗΝΙΚΗ ΒΙΟΜΗΧΑΝΙΑ ΜΑΡΜΑΡΩΝ» (GRS372003004) είναι διαπραγματεύσιμες στο Χρηματιστήριο Αθηνών με τελική ονομαστική αξία μετοχής € 0,40 και χωρίς το δικαίωμα συμμετοχής στην επιστροφή κεφαλαίου ποσού € 0,025 ανά μετοχή στους μετόχους της εταιρίας με καταβολή μετρητών.

### **JUMBO Α.Ε.Ε.**

#### **Εισαγωγή μετοχών από ΑΜΚ λόγω συγχώνευσης**

Από 04/07/2016, εισάγονται προς διαπραγμάτευση στο Χρηματιστήριο Αθηνών οι 36.354.088 νέες (ΚΟ) μετοχές της εταιρίας «JUMBO ΑΝΩΝΥΜΗ ΕΜΠΟΡΙΚΗ ΕΤΑΙΡΙΑ» (GRS282183003), οι οποίες προέκυψαν από την αύξηση του μετοχικού κεφαλαίου λόγω συγχώνευσης με απορρόφηση της μη εισηγμένης εταιρίας «ΤΑΝΟΣΙΡΙΑΝ ΑΝΩΝΥΜΗ ΕΜΠΟΡΙΚΗ ΚΑΙ ΕΠΕΝΔΥΤΙΚΗ ΕΤΑΙΡΕΙΑ», κατόπιν ακύρωσης 36.354.088 (ΚΟ) μετοχών της απορροφώσας λόγω σύγχυσης. Από την ίδια ημερομηνία, το νέο σύνολο εισηγμένων μετοχών της εταιρίας που είναι διαπραγματεύσιμες στο Χρηματιστήριο Αθηνών ανέρχεται σε 136.059.759 (ΚΟ) μετοχές, νέας ονομαστικής αξίας εκάστης € 0,88.

## ΓΝΩΣΤΟΠΟΙΗΣΕΙΣ ΕΤΑΙΡΕΙΩΝ

### **ΕΛΛΗΝΙΚΑ ΧΡΗΜΑΤΙΣΤΗΡΙΑ - ΧΡΗΜΑΤΙΣΤΗΡΙΟ ΑΘΗΝΩΝ Α.Ε. ΣΥΜΜΕΤΟΧΩΝ**

#### **Ελάχιστη Ανακοινώσιμη Ποσότητα Μετοχών Οργανωμένων Αγορών**

Σύμφωνα με την παράγραφο 2.4.1 (β) της Αναθεωρημένης Έκδοσης του Κανονισμού, όπως υιοθετήθηκε κατά την από 27.10.2014 συνεδρίαση της Δ.Ε. του Χ.Α. και την Απόφαση 2 «Διαδικασία Απόκτησης της Ιδιότητας του Ειδικού Διαπραγματευτή στις Οργανωμένες Αγορές του Χ.Α. και στην Ε.Ν.Α.» της Δ.Ε. του Χ.Α. όπως τροποποιήθηκε στις 13/11/2014 ανακοινώνεται η **Ελάχιστη Ανακοινώσιμη Ποσότητα Μετοχών (Ε.Α.Π.Μ)** της **Κύριας Αγοράς, των Διαπραγματεύσιμων Αμοιβαίων Κεφαλαίων** και των **Τίτλων Παραστατικών Δικαιωμάτων προς Κτήση Κινητών Αξιών** για το ημερολογιακό τρίμηνο **Ιούλιος - Σεπτέμβριος 2016**.

Η Ε.Α.Π.Μ. αναφέρεται στις υποχρεώσεις των Ειδικών Διαπραγματευτών και Ειδικών Συμβούλων και ορίζεται ως η ελάχιστη ποσότητα κάθε εντολής του ζεύγους ειδικής διαπραγμάτευσης (Quote).

Ως Ημερομηνία έναρξης εφαρμογής των νέων τιμών της Ε.Α.Π.Μ. ορίζεται η **Δευτέρα, 11 Ιουλίου 2016**.

### **FOLLI-FOLLIE Α.Ε.Β.Τ.Ε.**

#### **Ανακοίνωση**

Η Εταιρεία "Folli Follie Α.Ε." με δ.τ. "FF Group" ανακοινώνει με βάση το Ν.3556/2007, το Ν. 3340/07 σε συνδυασμό με το άρθρο 11 της απόφασης της ΕΚ 1/434/3.7.2007, ότι ο κ. Δημήτριος Κουτσογιούτσος, Πρόεδρος του Δ.Σ. της FF Group, προέβη στις 30. Ιουνίου 2016 σε αγορά 8.000 κοινών ονομαστικών μετοχών της Εταιρείας συνολικής αξίας Ευρώ 134.160,00, συναλλαγή που μας γνωστοποιήθηκε σύμφωνα με το άρθρο 13 του Ν. 3340/2005.

### **AS COMPANY Α.Ε.**

#### **Ανακοίνωση**

Η εταιρεία "AS Company ΑΕ" (στη συνέχεια «Εταιρία»), μετά τις πρόσφατες εξελίξεις σχετικά με την εταιρία «Μαρινόπουλος ΑΕ» και τις συνδεδεμένες με αυτήν επιχειρήσεις, ενημερώνει το επενδυτικό κοινό για τα ακόλουθα:

α) Η συνολική οφειλή της «Μαρινόπουλος Α.Ε.» προς την Εταιρία ανέρχεται κατά κεφάλαιο σήμερα σε τετρακόσιες χιλιάδες (400.000,00) ευρώ. Η οφειλή αυτή έχει αναγνωριστεί από την οφειλέτιδα εγγράφως. Με το ίδιο έγγραφο είχε συμφωνηθεί η εξόφληση της οφειλής μέχρι το τέλος του τρέχοντος έτους.

β) Ο κύκλος εργασιών που αφορά στη «Μαρινόπουλος Α.Ε.» το 2015 ανήλθε σε 683.103,82 ευρώ και αντιπροσώπευε ποσοστό 3,19% του κύκλου εργασιών της Εταιρίας για το ίδιο έτος. Το έτος 2016 δεν έχουν πραγματοποιηθεί πωλήσεις προς τη «Μαρινόπουλος ΑΕ» ή άλλες συνδεδεμένες με αυτήν επιχειρήσεις.

γ) Για όλο το ως άνω οφειλόμενο ποσό, η Εταιρία κατέχει επιταγές έκδοσης της «Μαρινόπουλος Α.Ε.» και μέχρι σήμερα έχει προβεί σε όλες τις νόμιμες ενέργειες για τη διασφάλιση των δικαιωμάτων της. Περαιτέρω, θα παρακολουθεί εκ του σύνεγγυς όλες τις εξελίξεις και θα προβεί σε κάθε αναγκαία περαιτέρω ενέργεια προς την κατεύθυνση της μη απώλειας οποιουδήποτε δικαιώματός της.

δ) Η Εταιρία έχει ήδη σχηματίσει πρόβλεψη για τον Μαρινόπουλο Α.Ε. με 31/12/2015 στις Οικονομικές Καταστάσεις που δημοσίευσε για τη χρήση, ύψους 359.114,66 ευρώ.

ε) Ενόψει των ανωτέρω, σε συνδυασμό προς την υφιστάμενη οικονομική κατάσταση της Εταιρίας, εκτιμάται ότι η οποιαδήποτε ενδεχόμενη δυσμενής εξέλιξη, όσον αφορά την περαιτέρω πορεία της «Μαρινόπουλος ΑΕ» και των δικαστικών διαδικασιών που εκκρεμούν θα έχει μικρή επίδραση στην πορεία της Εταιρίας και τα οικονομικά της μεγέθη.

#### **ΜΠΑΜΠΗΣ ΒΩΒΟΣ Α.Ε.**

##### **Ανακοίνωση**

Σύμφωνα με το άρθρο 15 του καταστατικού της «Μπάμπης Βωβός - Διεθνής Τεχνική Ανώνυμη Εταιρία» κατά την Ετήσια Τακτική Γενική Συνέλευση της 30ης Ιουνίου 2016 εκλέχθηκε νέο Διοικητικό Συμβούλιο με πενταετή θητεία, ήτοι έως 30.6.2021. Η σύνθεση των μελών του νέου Διοικητικού Συμβουλίου της εταιρίας, μετά την αυθημερόν συγκρότησή του σε σώμα, έχει ως εξής:

1. Χαράλαμπος Βωβός του Αρμοδίου και της Τριάδας, Πρόεδρος (εκτελεστικό μέλος),
2. Αρμόδιος Βωβός του Χαράλαμπος και της Μαρίας, Μέλος (μη εκτελεστικό μέλος),
3. Τριάδα Βωβού του Χαράλαμπος και της Μαρίας, Μέλος (μη εκτελεστικό μέλος),
4. Αντώνιος Γεώργας του Γεωργίου και της Βασιλικής, Μέλος (ανεξάρτητο, μη εκτελεστικό μέλος),
5. Κωνσταντίνος Καλαμαράς του Νικολάου και της Κωνσταντίνιας, Μέλος (ανεξάρτητο, μη εκτελεστικό μέλος).

Η διοίκηση της εταιρίας ευχαριστεί θερμά τους κυρίους Nick Van Ommen και Κωνσταντίνο Κατσιγιάννη για την πολυετή και πολύτιμη συνεισφορά τους κατά την διάρκεια της συμμετοχής τους στο Διοικητικό Συμβούλιο της εταιρίας.

Εξελέγησαν επίσης μέλη της Επιτροπής Ελέγχου του άρθρου 37 του Ν. 3693/2008 οι:

1. Τριάδα Βωβού του Χαράλαμπος (μη εκτελεστικό μέλος),
2. Αντώνιος Γεώργας του Γεωργίου (ανεξάρτητο, μη εκτελεστικό μέλος),
3. Κωνσταντίνος Καλαμαράς του Νικολάου (ανεξάρτητο, μη εκτελεστικό μέλος).

#### **ΕΛΒΕ Α.Β.Ε.Ε.**

##### **Ορθή Επανάληψη από Εταιρεία - Ανακοίνωση**

Ανακοινώνεται από την εταιρία ΕΛΒΕ ΑΝΩΝΥΜΗ ΒΙΟΜΗΧΑΝΙΚΗ ΕΜΠΟΡΙΚΗ ΕΤΑΙΡΙΑ (διακριτικός τίτλος "ΕΛΒΕ Α.Ε." εφεξής "η Εταιρία") ότι η Τακτική Γενική Συνέλευση των μετόχων που πραγματοποιήθηκε της 30ης Μαΐου 2016 αποφάσισε:

α) Τη μείωση του συνολικού αριθμού των μετοχών (reverse split) από 13.230.000 κοινές ονομαστικές μετοχές σε 3.307.500 κοινές ονομαστικές μετοχές, με συνένωση των παλαιών κοινών ονομαστικών μετοχών με αναλογία 1 νέα μετοχή για κάθε 4 παλαιές με αντίστοιχη αύξηση της ονομαστικής αξίας της μετοχής της Εταιρίας από 0,30 ευρώ σε 1,20 ευρώ. Κατόπιν των ανωτέρω το μετοχικό κεφάλαιο της εταιρίας παραμένει στο ύψος των 3.969.000 ευρώ και διαιρείται σε 3.307.500 κοινές ονομαστικές μετοχές ονομαστικής αξίας 1,20 ευρώ η κάθε μία.

β) Τη μείωση του μετοχικού κεφαλαίου κατά το ποσό των 793.800 ευρώ με επιστροφή κεφαλαίου στους μετόχους 0,24 ευρώ ανά μετοχή, με ισόποση μείωση της ονομαστικής αξίας της μετοχής και έτσι το μετοχικό κεφάλαιο της Εταιρίας ανέρχεται σήμερα στο ποσό των 3.175.200 ευρώ και διαιρείται σε 3.307.500 κοινές ονομαστικές μετοχές ονομαστικής αξίας 0,96 ευρώ η κάθε μία Το Υπουργείο Ανάπτυξης και Ανταγωνιστικότητας ενέκρινε με την υπ' αριθ. 437171 απόφασή του την τροποποίηση του άρθρου 5 του Καταστατικού της Εταιρίας.

Το Χ.Α. στη συνεδρίαση του της 30/06/2016 ενέκρινε την εισαγωγή προς διαπραγμάτευση των ανωτέρω 3.307.500 νέων κοινών ονομαστικών μετοχών, νέας (αρχικής) ονομαστικής αξίας 1,20 ευρώ, σε αντικατάσταση των υφιστάμενων κοινών ονομαστικών μετοχών και ενημερώθηκε εν συνεχεία για την περαιτέρω μείωση της ονομαστικής αξίας των μετοχών της Εταιρίας από 1,20 σε 0,96 ευρώ συνεπεία της επιστροφής κεφαλαίου με καταβολή μετρητών στους μετόχους ποσού 0,24 ευρώ ανά μετοχή.

Κατόπιν των ανωτέρω ορίζουμε την 5η Ιουλίου 2016 (3η εργάσιμη) από την έγκριση του ΔΣ, ως ημέρα παύσης διαπραγμάτευσης των 13.230.000 υφιστάμενων κοινών ονομαστικών μετοχών της εταιρίας στο Χρηματιστήριο Αθηνών.

Δικαιούχοι του reverse split είναι οι μέτοχοι που θα είναι εγγεγραμμένοι στα αρχεία του Σ.Α.Τ την 6η Ιουλίου 2016 (record date)(4η εργάσιμη) για την εν λόγω εταιρία

Η έναρξη διαπραγμάτευσης των 3.307.500 νέων μετοχών στο χρηματιστήριο Αθηνών ορίζεται η 8<sup>η</sup> Ιουλίου 2016 (6η εργάσιμη)

Διευκρινίζεται ότι το ποσό της επιστροφής κεφαλαίου θα υπολογισθεί στο νέο αριθμό των μετοχών όπως θα έχει προκύψει μετά το reverse split

Κατόπιν των ανωτέρω και σύμφωνα με το οικονομικό ημερολόγιο της εταιρίας, από την 23/9/2016 οι μετοχές της Εταιρίας θα είναι διαπραγματεύσιμες στο Χ.Α. με τη νέα ονομαστική αξία ευρώ 0,96 ανά μετοχή και χωρίς το δικαίωμα συμμετοχής στην επιστροφή κεφαλαίου με καταβολή μετρητών στους μετόχους ποσού ευρώ 0,24 ανά μετοχή. Από την ίδια ημερομηνία, η τιμή εκκίνησης των μετοχών της Εταιρίας στο Χ.Α. θα διαμορφωθεί σύμφωνα με τον Κανονισμό του Χρηματιστηρίου Αθηνών όπως ισχύει. Δικαιούχοι της επιστροφής κεφαλαίου είναι οι μέτοχοι που θα είναι εγγεγραμμένοι στα αρχεία του Σ.Α.Τ. της 26/9/2016 για την εν λόγω εισηγμένη εταιρία.

Ως ημερομηνία έναρξης καταβολής της επιστροφής κεφαλαίου ορίζεται η 30/9/2016 και θα πραγματοποιηθεί μέσω της Εθνικής Τράπεζας.

1. Από τους Χειριστές των δικαιούχων μετόχων, εφόσον τους έχει χορηγηθεί το δικαίωμα είσπραξης.
2. Μέσω πίστωσης του λογαριασμού τους στην Εθνική Τράπεζα, εφόσον οι μέτοχοι έχουν δηλώσει την συγκεκριμένη τράπεζα ως χειριστή στο Σ.Α.Τ.
3. Από το Δίκτυο των καταστημάτων της Εθνικής Τράπεζας στους μετόχους που δεν έχουν ζητήσει είσπραξη από τον Χειριστή τους ή των οποίων οι μετοχές φυλάσσονται στον Ειδικό Λογαριασμό των Ελληνικών Χρηματιστηρίων ή για μετοχές που τηρούνται σε μερίδες μη εμφανισθέντων επενδυτών. Για την είσπραξη των μετρητών από το Δίκτυο καταστημάτων της Εθνικής Τράπεζας είναι αναγκαία η προσκόμιση του Δελτίου Αστυνομικής τους Ταυτότητας και της εκτύπωσης στοιχείων του αριθμού Κ.Α.Μ.Ε. (Κωδ. Αριθμ. Μεριδας



Επενδυτή στο ΣΑΤ). Η πληρωμή σε τρίτο πρόσωπο πραγματοποιείται μόνον με την προσκόμιση εξουσιοδότησης, η οποία θα φέρει τα πλήρη στοιχεία τόσο του δικαιούχου μετόχου, όσο και του εξουσιοδοτούμενου (ονοματεπώνυμο, πατρώνυμο, Α.Δ.Τ. & Α.Φ.Μ.), θεωρημένη για το γνήσιο της υπογραφής από Αστυνομική ή άλλη Αρχή. Με την πάροδο 24 μηνών από την ημερομηνία έναρξης καταβολής, δηλ. από την 1/10/2018, η επιστροφή κεφαλαίου σε μετρητά θα καταβάλλεται μόνο από τα γραφεία της εταιρίας, Άγιος Ανδρέας Καβάλας. Για περισσότερες πληροφορίες οι κ.κ. μέτοχοι μπορούν να απευθύνονται στο Τμήμα Εξυπηρέτησης Μετόχων της εταιρείας (τηλ. 25940-23600 κ.Θανάσης Κοσμίδης).

#### **ΚΡΕ.ΚΑ. Α.Ε.**

##### **Αποφάσεις Γενικής Συνέλευσης**

Η ΚΡΕ.ΚΑ Α.Ε. ανακοινώνει ότι τη Δευτέρα 4 Ιουλίου 2016 και ώρα 09:00 συνήλθε στα γραφεία της έδρας της εταιρίας στην Πέρνη Καβάλας, η 1<sup>η</sup> Επαναληπτική Γενική Συνέλευση των μετόχων, με συμμετοχή 5 μετόχων που εκπροσωπούν το 52,595% του καταβεβλημένου κεφαλαίου (3.747.541 μετοχές σε σύνολο 7.125.216) και επί του μόνου θέματος της ημερήσιας διάταξης αποφάσισε τα εξής:

Αποφάσισε με πλειοψηφία 100% των παρευρισκομένων μετόχων την διεύρυνση του εταιρικού της σκοπού και την τροποποίηση του άρθρου 4 του καταστατικού της εταιρίας ως ακολούθως: Στο σκοπό της εταιρίας μεταβάλλεται το εξής:

- Η εξαγωγή τυποποιημένου ελαιολάδου και ελαίων και γενικά τυποποιημένων τροφίμων και ποτών και κάθε είδους γεωργικών προϊόντων και εσπεριδοειδών.

με νέα διατύπωση ως εξής:

- Η εμπορία τυποποιημένου ελαιολάδου και ελαίων και γενικά τυποποιημένων τροφίμων και ποτών και κάθε είδους γεωργικών προϊόντων.

Και προστίθεται το εξής:

- Η εμπορία οργανικών λιπών για βιομηχανική χρήση.

Η νέα δραστηριότητα της εταιρίας δεν αναμένεται να επιδράσει σημαντικά στην οικονομική της κατάσταση.

#### **F.H.L. H. ΚΥΡΙΑΚΙΔΗΣ Α.Β.Ε.Ε.**

##### **Αγορά Ιδίων Μετοχών**

Γνωστοποιείται ότι ο κος Κυριακίδης Ηλίας του Στυλιανού Πρόεδρος και Διευθύνων Σύμβουλος της F.H.L. H. ΚΥΡΙΑΚΙΔΗΣ ΜΑΡΜΑΡΑ ΓΡΑΝΙΤΕΣ Α.Β.Ε.Ε. πρόβη σε Αγορά 188 μετοχών της εταιρίας FHL H. ΚΥΡΙΑΚΙΔΗΣ ΜΑΡΜΑΡΑ ΓΡΑΝΙΤΕΣ Α.Β.Ε.Ε. στις 01-07-2016 συνολικής αξίας 466,75 ευρώ.

#### **F.H.L. H. ΚΥΡΙΑΚΙΔΗΣ Α.Β.Ε.Ε.**

##### **Αγορά Ιδίων Μετοχών**

Η F.H.L. H. ΚΥΡΙΑΚΙΔΗΣ ΜΑΡΜΑΡΑ ΓΡΑΝΙΤΕΣ Α.Β.Ε.Ε. (η Εταιρεία) ενημερώνει το επενδυτικό κοινό ότι σε εκτέλεση της από 03.12.2014 απόφασης της Έκτακτης Γενικής Συνέλευσης των Μετόχων της Εταιρείας, πρόβη σε αγορά ιδίων μετοχών, και συγκεκριμένα στις 01.07.2016 αγοράστηκαν 1.016 μετοχές, με μέση τιμή κτήσης 2,5503 ευρώ ανά μετοχή και συνολική αξίας 2.606,82 ευρώ. Οι αγορές ιδίων μετοχών πραγματοποιούνται μέσω του μέλους του Χρηματιστηρίου Αθηνών ΕΠΕΝΔΥΤΙΚΗ ΤΡΑΠΕΖΑ ΕΛΛΑΔΟΣ Α.Ε.

#### **ΑΛΚΟ ΕΛΛΑΣ Α.Β.Ε.Ε.**

##### **Ανακοίνωση**

Το Διοικητικό Συμβούλιο της ΑΛΚΟ ΕΛΛΑΣ Α.Β.Ε.Ε. ενημερώνει το επενδυτικό κοινό ότι την 29-06-2016 υπέβαλλε την παραίτησή του από την θέση του εκτελεστικού μέλους του Δ.Σ. ο κ.Αντώνιος Παπαβησσαρίων.

#### **ΠΛΑΣΤΙΚΑ ΘΡΑΚΗΣ Α.Β.Ε.Ε.**

##### **Αγορά Ιδίων Μετοχών**

Η εταιρεία Πλαστικά Θράκης Α.Β.Ε.Ε. ανακοινώνει ότι κατ' εφαρμογή του άρθρου 4 παρ. 4 του υπ' αριθμ. 2273/2003 Κανονισμού της Επιτροπής των Ευρωπαϊκών Κοινοτήτων και σε εκτέλεση της σχετικής απόφασης της Έκτακτης Γενικής Συνέλευσης των μετόχων της 29<sup>ης</sup> Δεκεμβρίου 2014 πρόβη την 1η Ιουλίου 2016 σε αγορά 1.300 ιδίων μετοχών, μέσω του μέλους του Χρηματιστηρίου Αθηνών Alpha Finance Α.Ε.Π.Ε.Υ. με μέση τιμή κτήσης Ευρώ 1,4323 ανά μετοχή. Η συνολική αξία της συναλλαγής ανήλθε σε Ευρώ 1.862,00.

#### **ΤΡΑΠΕΖΑ ΚΥΠΡΟΥ Δ.Ε.Λ.**

##### **Ανακοίνωση**

Σε συνέχεια της ανακοίνωσης με ημερομηνία 5 Απριλίου 2016, η Τράπεζα Κύπρου Δημόσια Εταιρία Λτδ (η «Τράπεζα» ή το «Συγκρότημα») ανακοινώνει την ολοκλήρωση της πώλησης της Kermia Hotels Ltd και παρακείμενης γης (μαζί τα «Περιουσιακά Στοιχεία»), στη συμφωνημένη τιμή πώλησης ύψους €26,5 εκατ.

Ο Πωλητής των Περιουσιακών στοιχείων είναι η Kermia Ltd («Kermia»), η οποία είναι εξ ολοκλήρου θυγατρική της Τράπεζας, και ο αγοραστής είναι η Aesara Investment Ltd η οποία τελεί υπό τον έλεγχο των Βασίλη Νικολαΐδη και Δημήτρη Νικολαΐδη, μετόχων της Atlantica Leisure Group Ltd.

Η συναλλαγή είχε ως αποτέλεσμα καθαρό κέρδος μετά τη φορολογία ύψους περίπου €2 εκατ. για το Συγκρότημα, βάσει της λογιστικής αξίας στις 31 Μαρτίου 2016, και καθαρό όφελος στα κεφάλαια ύψους περίπου €18 εκατ. ως αποτέλεσμα του υφιστάμενου κεφαλαιακού χειρισμού των Περιουσιακών Στοιχείων. Ως αποτέλεσμα, ο Δείκτης Κεφαλαίων Κοινών Μετοχών Κατηγορίας 1[1] του Συγκροτήματος βελτιώθηκε κατά 0,1 ποσοστιαίες μονάδες.

Η πώληση των Περιουσιακών Στοιχείων εμπίπτει στη στρατηγική του Συγκροτήματος για απομόχλευση μέσω της διάθεσης μη κύριων δραστηριοτήτων και για επικέντρωση του σε κύριες δραστηριότητες, βελτιώνοντας παράλληλα τη κεφαλαιακή του θέση.

Όπως απαιτείται από το Χρηματιστήριο Αξιών Κύπρου και σύμφωνα με την παράγραφο 5.2.1.17(7) των Κανονιστικών Αποφάσεων του Συμβουλίου του Χρηματιστηρίου Αξιών Κύπρου Αναφορικά με τις Αγορές του Χρηματιστηρίου ΚΔΠ 379/2014 (ως έχει τροποποιηθεί), η συναλλαγή αυτή πραγματοποιήθηκε σε τιμές αγοράς (arm's length) και δεν αφορά ή επηρεάζει τα συμφέροντα του Γραμματέα της Τράπεζας ή οποιουδήποτε «καθορισμένου προσώπου» όπως αυτό ορίζεται στο άρθρο 137(3) του περί Αξιών και Χρηματιστηρίου Αξιών Κύπρου Νόμου 14(Ι)/1993 (ως έχει τροποποιηθεί).

[1] Βάσει των αποτελεσμάτων του Συγκροτήματος για το τρίμηνο που έληξε στις 31 Μαρτίου 2016.

## **M.L.S. ΠΛΗΡΟΦΟΡΙΚΗ Α.Ε.**

### **Αγορά Ιδίων Μετοχών**

Η MLS Πληροφορική Α.Ε. κατ' εφαρμογή του άρθρου 4 παρ.4 του υπ' αριθμ. 2273/2003 Κανονισμού της Επιτροπής των Ευρωπαϊκών Κοινοτήτων και του άρθρου 16 παρ.5 του Κ.Ν 2190/1920 όπως τροποποιήθηκε και ισχύει γνωστοποιεί στο επενδυτικό κοινό ότι, σε εκτέλεση της από 30.06.2016 απόφασης της Τακτικής Γενικής Συνέλευσης των μετόχων της εταιρίας και της από 30.06.2016 απόφασης του Διοικητικού Συμβουλίου της, προέβη την Παρασκευή 01.07.2016 σε αγορά 993 ιδίων μετοχών με μέση τιμή κτήσης 3,5133 ευρώ και συνολική αξία συναλλαγής 3.488,68 ευρώ. Οι ως άνω 993 μετοχές αγοράστηκαν μέσω της ALPHA FINANCE Α.Ε.Π.Ε.Υ.

## **GRIVALIA PROPERTIES Α.Ε.Ε.Α.Π.**

### **Δελτίο Τύπου**

Σε εφαρμογή του άρθρου 4 παρ. 4 του υπ' αριθμ. 2273/2003 Κανονισμού της Επιτροπής των Ευρωπαϊκών Κοινοτήτων, η Εταιρεία Grivalia Properties ΑΕΕΑΠ («Η Εταιρεία»), ανακοινώνει ότι βάσει σχετικών αποφάσεων της Έκτακτης Γενικής Συνέλευσης της 30ης Ιουλίου 2015 προέβη, μέσω του μέλους του Χ.Α. Eurobank Equities Α.Ε.Π.Ε.Υ., σε αγορά ιδίων μετοχών, ως ακολούθως:

Στις 01.07.2016 η Εταιρεία αγόρασε, με μέση τιμή κτήσης €6,90 ανά μετοχή, 161 μετοχές συνολικής αξίας €1.110,90.

### **ΕΠΙΛΕΚΤΟΣ Α.Ε.Β.Ε.**

#### **Ορθή Επανάληψη από Εταιρεία - Ανακοίνωση**

Η ΕΠΙΛΕΚΤΟΣ ΚΛΩΣΤΟΨΦΑΝΤΟΥΡΓΙΑ Α.Ε.Β.Ε. γνωστοποιεί στο Επενδυτικό Κοινό ότι, σύμφωνα με το άρθρο 16 του ΚΝ 2190/20, όπως τροποποιήθηκε και ισχύει, καθώς επίσης και σύμφωνα με τους όρους του Κανονισμού 2273/2003 της Επιτροπής των Ευρωπαϊκών Κοινοτήτων και σε εκτέλεση της από 04.12.2015 απόφασης της Ετήσιας Τακτικής Γενικής Συνέλευσης των Μετόχων της Εταιρείας και της από 17.12.2015 απόφασης του Διοικητικού της Συμβουλίου, προέβη την 01.07.2016 μέσω του μέλους του Χ.Α. EUROBANK EQUITIES Α.Ε.Π.Ε.Υ, σε αγορά 3.262 ιδίων μετοχών με μέση τιμή κτήσης 0,11 ευρώ ανά μετοχή και συνολική αξία συναλλαγής 358,82 ευρώ.

### **ΕΠΙΛΕΚΤΟΣ Α.Ε.Β.Ε.**

#### **Αγορά Ιδίων Μετοχών**

Η ΕΠΙΛΕΚΤΟΣ ΚΛΩΣΤΟΨΦΑΝΤΟΥΡΓΙΑ Α.Ε.Β.Ε. γνωστοποιεί στο Επενδυτικό Κοινό ότι, σύμφωνα με το άρθρο 16 του ΚΝ 2190/20, όπως τροποποιήθηκε και ισχύει, καθώς επίσης και σύμφωνα με τους όρους του Κανονισμού 2273/2003 της Επιτροπής των Ευρωπαϊκών Κοινοτήτων και σε εκτέλεση της από 04.12.2015 απόφασης της Ετήσιας Τακτικής Γενικής Συνέλευσης των Μετόχων της Εταιρείας και της από 17.12.2015 απόφασης του Διοικητικού της Συμβουλίου, προέβη την 28.06.2016 μέσω του μέλους του Χ.Α. EUROBANK EQUITIES Α.Ε.Π.Ε.Υ, σε αγορά 3.262 ιδίων μετοχών με μέση τιμή κτήσης 0,11 ευρώ ανά μετοχή και συνολική αξία συναλλαγής 358,82 ευρώ.

### **TITAN Α.Ε.**

#### **Αγορά Ιδίων Μετοχών**

Η Α.Ε. ΤΣΙΜΕΝΤΩΝ ΤΙΤΑΝ, ανακοινώνει ότι την 1.7.2016 προέβη σε αγορά, μέσω της Εθνικής Χρηματιστηριακής, 1.500 κοινών ιδίων μετοχών, με μέση τιμή κτήσης ανά μετοχή 18,56 ευρώ και συνολική αξία συναλλαγής ευρώ 27.840,00, σε εκτέλεση της από 17.6.2016 απόφασης της Τακτικής Γενικής Συνέλευσης των Μετόχων, της από 17.6.2016 απόφασης του Διοικητικού Συμβουλίου και κατ' εφαρμογή του άρθρου 16 παρ. 5 του Κ.Ν. 2190/1920.

### **QUALITY & RELIABILITY Α.Β.Ε.Ε.**

#### **Αποφάσεις Γενικής Συνέλευσης**

Ανακοινώνεται από την εταιρία με την επωνυμία "QUALITY & RELIABILITY ΕΦΑΡΜΟΓΕΣ ΥΨΗΛΗΣ ΤΕΧΝΟΛΟΓΙΑΣ ΑΝΩΝΥΜΗ ΒΙΟΜΗΧΑΝΙΚΗ ΚΑΙ ΕΜΠΟΡΙΚΗ ΕΤΑΙΡΙΑ" και τον διακριτικό τίτλο "QUALITY & RELIABILITY Α.Ε." ότι η Τακτική Γενική Συνέλευση των μετόχων της εταιρείας συνεδρίασε νόμιμα στις 30 Ιουνίου 2016, στην έδρα της Εταιρίας επί της οδού Κονίσης 11B στο Μαρούσι. Στην Ετήσια Τακτική Γενική Συνέλευση των μετόχων έλαβαν μέρος 5 μέτοχοι που εκπροσώπησαν 15.006.836 κοινές ονομαστικές μετοχές με δικαίωμα ψήφου ήτοι ποσοστό 60,08% επί των μετοχών που έχουν δικαίωμα ψήφου και παραστάσεως στην Τακτική Γενική Συνέλευση. Σημειώνεται ότι για τον υπολογισμό της απαρτίας δεν υπολογίσθηκαν σύμφωνα με το άρθρο 2 παρ. 2α του ΠΔ 82/1996, 1.580.840 μετοχές και δικαιώματα ψήφου τα οποία ανήκουν στην μέτοχο ΠΟΥΛΙΑΔΗΣ ΚΑΙ ΣΥΝΕΡΓΑΤΕΣ ΑΕΒΕ και 786.200 μετοχές και δικαιώματα ψήφου τα οποία ανήκουν στην μέτοχο ΓΚΛΟΜΠΟ ΤΕΧΝΟΛΟΓΙΚΗ-ΠΛΗΡΟΦΟΡΙΚΗ ΑΕ οι οποίες δεν έχουν δικαίωμα παράστασης και ψήφου στην Γενική Συνέλευση αφού δεν έχουν παρήσχει στην Εταιρεία τις απαραίτητες πληροφορίες για τον μέχρι φυσικού προσώπου προσδιορισμό των μετόχων τους κατά την έννοια της παρ. 5 του άρθρου 1 του Π.Δ. 82/96. Η Ετήσια Τακτική Γενική Συνέλευση των μετόχων έλαβε τις παρακάτω αποφάσεις επί των θεμάτων της Ημερήσιας Διατάξεως:

1) Ενέκρινε ομόφωνα και παμπηφεί τις Ετήσιες Οικονομικές Καταστάσεις για την εταιρική χρήση 2015, ήτοι από 01-01-2015 έως 31-12-2015, μετά από ακρόαση των Ετήσιων Εκθέσεων του Διοικητικού Συμβουλίου περί των πεπραγμένων της ως άνω χρήσης και του Ορκωτού Ελεγκτή - Λογιστή.

Έγκυρες ψήφοι 15.006.836 (60,08% επί των μετοχών που έχουν δικαίωμα ψήφου και παραστάσεως στην Τακτική Γενική Συνέλευση), υπέρ 15.006.836 κατά 0, αποχή 0.

2) Απάλλαξε ομόφωνα και παμπηφεί τα μέλη του Διοικητικού Συμβουλίου και τον Ελεγκτή κ. Ιωάννη Καλογερόπουλο από κάθε ευθύνη και αποζημίωση για τα πεπραγμένα της εταιρικής χρήσης από 01-01-2015 έως 31-12-2015.

Έγκυρες ψήφοι 15.006.836 (60,08 % επί των μετοχών που έχουν δικαίωμα ψήφου και παραστάσεως στην Τακτική Γενική Συνέλευση), υπέρ 15.006.836 κατά 0, αποχή 0.

3) Εξέλεξε την ελεγκτική εταιρεία «BDO Ορκωτοί Ελεγκτές Α.Ε.» με Α.Μ.ΣΟΕΛ 173 για την χρήση 01/01/2016 - 31/12/2016 και ενέκρινε την αμοιβή της ως άνω εταιρείας έως του ποσού 40.000,00 ευρώ πλέον ΦΠΑ για τον τακτικό και φορολογικό έλεγχο της χρήσης 2016 της εταιρείας και των θυγατρικών της DIGIBOOKS4ALL ΑΕ και ΜΥΕΒΟΟΚS ΑΕ. Επίσης όρισε ως τακτικό ορκωτό ελεγκτή τον κ.Ιωάννη Καλογερόπουλο του Βασιλείου με ΑΜΣΟΕΛ 10741 και αναπληρωματικό ορκωτό ελεγκτή τον κ. Χριστόφορο Αχινιώτη του Ιωάννη με ΑΜΣΟΕΛ 35961

Έγκυρες ψήφοι 15.006.836 (60,08 % επί των μετοχών που έχουν δικαίωμα ψήφου και παραστάσεως στην Τακτική Γενική Συνέλευση), υπέρ 15.006.836 κατά 0, αποχή 0.

4) Ενέκρινε α) ταμιακή διευκόλυνση της εταιρείας από την θυγατρική της εταιρεία Quality & Reliability UK Limited για τη χρήση 2016, β) την επιστροφή στο 2016 του ποσού των 1.600.102,00 € το οποίο χορηγήθηκε από την θυγατρικής το 2015 και έλαβε γνώση ότι στην

εταιρεία από τις αρχές του 2016 μέχρι και την ημερομηνία της Γενικής Συνέλευσης ήδη έχει χορηγηθεί από την θυγατρική της εταιρεία Quality & Reliability UK Limited ποσό 650.000 ευρώ.

Έγκυρες ψήφοι 15.006.836 (60,08 % επί των μετοχών που έχουν δικαίωμα ψήφου και παραστάσεως στην Τακτική Γενική Συνέλευση), υπέρ 15.006.836 κατά 0, αποχή 0.

5) Ενέκρινε ομόφωνα και παμψηφεί την καταβολή αμοιβών ύψους εκατόν δέκα τεσσάρων χιλιάδων ΕΥΡΩ (114.000,00€) σε καθένα από τους κ.κ. Νικόλαο Πασχαλάκη, Παναγιώτη Πασχαλάκη και Θεόδωρο Καραγιάννη καθώς και σαράντα χιλιάδες ΕΥΡΩ (40.000,00) στον κ. Εμμανουήλ Ξιώνη για την χρήση 1/1/2016 - 31/12/2016.

Έγκυρες ψήφοι 15.006.836 (60,08 % επί των μετοχών που έχουν δικαίωμα ψήφου και παραστάσεως στην Τακτική Γενική Συνέλευση), υπέρ 15.006.836 κατά 0, αποχή 0.

6) Έξελεξε την κα Ιωάννα Ιακωβάκη του Αντωνίου ως νέο μέλος του Διοικητικού Συμβουλίου (μη εκτελεστικό) εις αντικατάσταση του παραιτηθέντος κ. Ιωάννη Χαραλαμπάκη. Το Διοικητικό Συμβούλιο κατά τα λοιπά μέλη απαρτίζεται από τα μέλη που ορίσθηκαν με το από 30/06/2015 πρακτικό της Γενικής Συνέλευσης των μετόχων

Έγκυρες ψήφοι 15.006.836 (60,08 % επί των μετοχών που έχουν δικαίωμα ψήφου και παραστάσεως στην Τακτική Γενική Συνέλευση), υπέρ 15.006.836 κατά 0, αποχή 0.

7) Εξουσιοδότησε το Διοικητικό Συμβούλιο να προβεί όποτε αυτό κρίνει απαραίτητο στην επέκταση των ήδη υπάρχουσών θυγατρικών εταιρειών ή στην αγορά, πώληση θυγατρικών εταιρειών ή και στην ίδρυση θυγατρικών εταιρειών ή υποκαταστημάτων συναφών με το αντικείμενο της εταιρείας στην Ελλάδα ή/και στο εξωτερικό.

Έγκυρες ψήφοι 15.006.836 (60,08 % επί των μετοχών που έχουν δικαίωμα ψήφου και παραστάσεως στην Τακτική Γενική Συνέλευση), υπέρ 15.006.836 κατά 0, αποχή 0.

8) Εξουσιοδότησε τον κ. Εμμανουήλ Ξιώνη του Ηρακλή να συμμετάσχει στις τακτικές γενικές συνελεύσεις των εταιρειών Digibooks4all ΑΕ και Myebooks ΑΕ και αφού ενημερωθεί για τα θέματα της ημερήσιας διάταξης, να εγκρίνει 100.000 € ως αμοιβή μελών Διοικητικού Συμβουλίου για την εταιρεία DIGIBOOKS4ALL Α.Ε. και 50.000 € ως αμοιβή μελών Διοικητικού Συμβουλίου για την εταιρεία MYEBOOKS ΑΕ.

Έγκυρες ψήφοι 15.006.836 (60,08 % επί των μετοχών που έχουν δικαίωμα ψήφου και παραστάσεως στην Τακτική Γενική Συνέλευση), υπέρ 15.006.836 κατά 0, αποχή 0.

9) Ενέκρινε ως μη εκτελεστικό μέλος της επιτροπής ελέγχου την κυρία Ιωάννη Ιακωβάκη, εις αντικατάσταση του κ. Ιωάννη Χαραλαμπάκη. Πρόεδρος της επιτροπής ελέγχου παραμένει ο κ. Ιωάννης Καλαντζάκης ο οποίος διατηρεί αυτή τη θέση από την σύσταση της επιτροπής.

Μετά την αντικατάσταση του κ. Ιωάννη Χαραλαμπάκη η επιτροπή ελέγχου απαρτίζεται από τα ακόλουθα μέλη:

Ιωάννα Ιακωβάκη -μη εκτελεστικό μέλος ΔΣ, μέλος Επιτροπής Ελέγχου

Αθανάσιος Παπαγγελόπουλος -μη εκτελεστικό μέλος ΔΣ, μέλος Επιτροπής Ελέγχου

Ιωάννης Καλαντζάκης -ανεξάρτητο μη εκτελεστικό μέλος ΔΣ, Πρόεδρος Επιτροπής Ελέγχου

Έγκυρες ψήφοι 15.006.836 (60,08 % επί των μετοχών που έχουν δικαίωμα ψήφου και παραστάσεως στην Τακτική Γενική Συνέλευση), υπέρ 15.006.836 κατά 0, αποχή 0.

10) Ενημερώθηκε για το θέμα του άρθρου 47 του Κ.Ν 2190/1920 καθώς και ότι οι εκτιμήσεις της εταιρείας με βάση τα τωρινά οικονομικά της στοιχεία, των ήδη υπάρχοντων έργων που εκτελεί αλλά και τις προβλέψεις των έργων που θα αναλάβει στα πλαίσια του νέου ΕΣΠΑ (ΣΕΣ) 2014-2020, είναι ότι στη διάρκεια της χρονικής περιόδου 2016-2017 θα επιτύχει κερδοφορία που θα έχει σαν αποτέλεσμα την αύξηση των ιδίων κεφαλαίων, τα οποία θα είναι μεγαλύτερα του ημίσεως του μετοχικού κεφαλαίου, έτσι ώστε να μην ισχύουν οι διατάξεις του άρθρου του Κ.Ν 2190/1920.

### **ΣΩΛΗΝΟΥΡΓΕΙΑ ΚΟΡΙΝΘΟΥ Α.Ε.**

#### **Ανακοίνωση**

Η εταιρία ΣΩΛΗΝΟΥΡΓΕΙΑ ΚΟΡΙΝΘΟΥ Α.Ε. ΒΙΟΜΗΧΑΝΙΑΣ ΣΩΛΗΝΩΝ ΚΑΙ ΕΚΜΕΤΑΛΛΕΥΣΗΣ ΑΚΙΝΗΤΩΝ ανακοινώνει ότι το Πληροφοριακό Σημείωμα, αναφορικά με την απόσχιση του βιομηχανικού και εμπορικού κλάδου σωλήνων και κοίλων δοκών της Εταιρίας και την απορρόφησή του από την κατά 100% θυγατρική της εταιρία «Ε.ΒΙ.ΚΕ Α.Ε. Επενδυτικές Βιομηχανικές και Εμπορικές Μετάλλων, Κτηματικές και Κατασκευαστικές Επιχειρήσεις Ανώνυμη Εταιρία», καθώς και με την αλλαγή σκοπού και επωνυμίας αυτών, είναι διαθέσιμο στο επενδυτικό κοινό, στην ιστοσελίδα του Χ.Α. ([www.helex.gr](http://www.helex.gr)), καθώς και στην ιστοσελίδα της εταιρίας ([www.cpw.gr](http://www.cpw.gr)). Για περισσότερες πληροφορίες, οι ενδιαφερόμενοι μπορούν να απευθύνονται στο Τμήμα Εξυπηρέτησης Μετόχων της Εταιρίας (τηλ. 210 6787111).

### **ΣΩΛΗΝΟΥΡΓΕΙΑ ΤΖΙΡΑΚΙΑΝ Α.Ε.**

#### **Ανακοίνωση**

Στις 30/06/2016 η Τακτική Γενική Συνέλευση των μετόχων της Εταιρείας εξέλεξε νέο Διοικητικό Συμβούλιο της Εταιρείας, το οποίο συνεδρίασε και συγκροτήθηκε σε σώμα την ίδια ημέρα, καθορίζοντας ταυτόχρονα τις ιδιότητες των μελών του (ως εκτελεστικών και μη εκτελεστικών), σύμφωνα με τις διατάξεις του Ν. 3016/2002 ως εξής:

(1) Αρις Τζιρακιάν του Λιμπαρέτ, Πρόεδρος Δ.Σ. και Διευθύνων Σύμβουλος, εκτελεστικό μέλος,

(2) Μάιντα Τζιρακιάν του Λιμπαρέτ, Αντιπρόεδρος Δ.Σ., μη εκτελεστικό μέλος,

(3) Λιμπαρέτ Τζιρακιάν του Αρι, αναπληρωτής Διευθύνων Σύμβουλος, εκτελεστικό μέλος,

(4) Λιμπαρέτ Κεβορκιάν του Παύλου, μη εκτελεστικό μέλος,

(5) Ειρήνη Κεβορκιάν του Παύλου, μη εκτελεστικό μέλος,

(6) Νικόλαος Κοντόπουλος του Χρήστου, Ανεξάρτητο μη εκτελεστικό μέλος,

(7) Αθανασία Στεφανίδου του Ιωάννη, Ανεξάρτητο μη εκτελεστικό μέλος.

Η θητεία του νέου Διοικητικού Συμβουλίου είναι πενταετής και θα διαρκέσει μέχρι τις 30/06/2021.

Την Εταιρεία εκπροσωπεί και δεσμεύει με μόνη την υπογραφή του κάτωθι της εταιρικής επωνυμίας απεριόριστα και αδιάφορα ποσού ο Πρόεδρος και Διευθύνων Σύμβουλος κ. Αρις Τζιρακιάν του Λιμπαρέτ, και σε περίπτωση κωλύματος αυτού, την Εταιρεία εκπροσωπεί και δεσμεύει με μόνη την υπογραφή του κάτωθι της εταιρικής επωνυμίας απεριόριστα και αδιάφορα ποσού ο αναπληρωτής Διευθύνων Σύμβουλος Λιμπαρέτ Τζιρακιάν του Αρι.

## TRASTOR Α.Ε.Ε.Α.Π.

### Αποφάσεις Γενικής Συνέλευσης

Η εταιρεία με την επωνυμία «TRASTOR Ανώνυμη Εταιρεία Επενδύσεων Ακίνητης Περιουσίας», το διακριτικό τίτλο «TRASTOR Α.Ε.Ε.Α.Π.» εφεξής «η Εταιρεία» ανακοινώνει τα ακόλουθα:

Κατά την Έκτακτη Γενική Συνέλευση των Μετόχων της Εταιρείας η οποία συνεδρίασε την 1η Ιουλίου 2016, παραστάθηκαν μέτοχοι που εκπροσωπούν 51.735.733 μετοχές της Εταιρείας επί συνόλου 54.888.240, δηλαδή το 94,256% του καταβεβλημένου μετοχικού κεφαλαίου της Εταιρείας και ελήφθησαν κατά πλειοψηφία οι κατωτέρω αποφάσεις επί των θεμάτων της ημερήσιας διάταξης, όπως αναφέρονται στην από 09.06.2016 πρόσκληση του Δ.Σ. για τη σύγκληση της Γενικής Συνέλευσης:

Ως προς το 1<sup>ο</sup> Θέμα:

Μείωση του μετοχικού κεφαλαίου της Εταιρείας κατά το ποσό των 34.579.591,20 Ευρώ με σκοπό τον σχηματισμό ειδικού αποθεματικού προς απόσβεση ζημιών, σύμφωνα με το άρθρο 4 παρ. 4α του κ.ν. 2190/1920, μέσω μείωσης της ονομαστικής αξίας της μετοχής της Εταιρείας από 1,13 Ευρώ σε 0,50 Ευρώ, χωρίς αλλαγή του συνολικού αριθμού των υφιστάμενων μετοχών της Εταιρείας.

Αντίστοιχη τροποποίηση του άρθρου 5 του Καταστατικού της Εταιρείας.

Παροχή εξουσιοδοτήσεων στο Διοικητικό Συμβούλιο για τη διενέργεια όλων των απαιτούμενων ενεργειών για την έναρξη διαπραγμάτευσης των μετοχών της Εταιρείας στο Χρηματιστήριο Αθηνών με την νέα ονομαστική τους αξία και την ολοκλήρωση της μείωσης του μετοχικού κεφαλαίου της Εταιρείας.

Ως προς το 2<sup>ο</sup> Θέμα:

Αύξηση του μετοχικού κεφαλαίου της Εταιρείας για την άντληση κεφαλαίων μέχρι του ποσού των 24.082.215,30 Ευρώ με καταβολή μετρητών και έκδοση μέχρι 30.874.635 νέων κοινών ονομαστικών μετοχών ονομαστικής αξίας 0,50 Ευρώ και τιμή διάθεσης 0,78 Ευρώ η κάθε μια, η οποία (τιμή διάθεσης) δύναται να είναι μεγαλύτερη της χρηματιστηριακής τιμής της μετοχής της Εταιρείας κατά το χρόνο αποκοπής του δικαιώματος προτίμησης.

Παροχή δικαιώματος προτίμησης υπέρ των παλαιών μετόχων και των προσώπων που θα αποκτήσουν δικαιώματα προτίμησης κατά την περίοδο διαπραγμάτευσής τους στο Χρηματιστήριο Αθηνών σε αναλογία 9 νέες για κάθε 16 παλαιές μετοχές.

Παροχή δικαιώματος προεγγραφής στα πρόσωπα που θα ασκήσουν πλήρως τα δικαιώματα προτίμησης τους για την απόκτηση μέχρι 1,40 αδιάθετες μετοχές για κάθε μια αναληφθησόμενη νέα μετοχή στην τιμή διάθεσης.

Σε περίπτωση μη πλήρους κάλυψης της αύξησης το μετοχικό κεφάλαιο της Εταιρείας θα αυξηθεί μέχρι το ποσό της τελικής κάλυψης, κατ' άρθρο 13α κ.ν. 2190/1920.

Αντίστοιχη τροποποίηση του άρθρου 5 του Καταστατικού της Εταιρείας σχετικά με το μετοχικό κεφάλαιο.

Παροχή εξουσιοδοτήσεων στο Διοικητικό Συμβούλιο για την περαιτέρω εξειδίκευση των λοιπών όρων της αύξησης του μετοχικού κεφαλαίου, προς το σκοπό της υλοποίησης της απόφασης αυτής και τη διενέργεια όλων των απαραίτητων ενεργειών για την εισαγωγή των νέων μετοχών της Εταιρείας στο Χρηματιστήριο Αθηνών.

Ως προς το 3<sup>ο</sup> Θέμα:

Έκδοση κοινού ομολογιακού δανείου, εμπραγμάτως εξασφαλισμένου, μέχρι του ποσού 20.000.000 Ευρώ σύμφωνα με τις διατάξεις του ν. 3156/2003, το οποίο θα καλυφθεί στο σύνολό του από την Τράπεζα Πειραιώς και την Piraeus Leasing Χρηματοδοτικές Μισθώσεις Α.Ε.

Το ομολογιακό δάνειο θα έχει διάρκεια 7 έτη, κυμαινόμενο επιτόκιο (Euribor 3 μηνών), πλέον ετήσιο περιθώριο 4,50% για τα δύο πρώτα έτη, 5% για το τρίτο έως και το πέμπτο έτος και 5,50% για το έκτο και έβδομο έτος, ενώ θα εξασφαλίζεται με εγγραφή προσημείωσης υποθήκης επί ακινήτων κυριότητας της Εταιρείας, καθώς και με την εκχώρηση/ενεχυρίαση μισθωμάτων, προσόδων, ασφαλιστικών αποζημιώσεων και απαιτήσεων επί τραπεζικών λογαριασμών της Εταιρείας.

Παροχή εξουσιοδοτήσεων στο Διοικητικό Συμβούλιο για την εξειδίκευση των όρων του ομολογιακού δανείου, πλην του είδους και του ύψους αυτού, και τη διενέργεια όλων των απαιτούμενων ενεργειών για την υλοποίηση της απόφασης για την έκδοση του ομολογιακού δανείου.

Ως προς το 4<sup>ο</sup> Θέμα:

Ορισμός των ανεξάρτητων μη εκτελεστικών μελών του Δ.Σ. κ.κ. Δημητρίου Γκούμα και Ιωάννη Μάτση και του μη εκτελεστικού μέλους του Δ.Σ. κ. Anthony Clifford Iannazzo ως νέων μελών της προβλεπόμενης στο άρθρο 37 του ν. 3693/2008 Επιτροπής Ελέγχου.

Ως προς το 5<sup>ο</sup> Θέμα:

Παροχή ειδικής άδειας για την κατάρτιση συμβάσεων/συναλλαγών μεταξύ της Εταιρείας και προσώπων της παρ. 5 του άρθρου 23Α του κ.ν. 2190/1920.

Ως προς το 6<sup>ο</sup> Θέμα:

Κατά την Έκτακτη Γενική Συνέλευση των μετόχων της Εταιρείας ανακοινώθηκε ότι το Διοικητικό Συμβούλιο κατά τη συνεδρίασή του της 9 Ιουνίου 2016 εξέλεξε ως νέο μη εκτελεστικό μέλος του Δ.Σ., τον κ. Anthony Clifford Iannazzo, σε αντικατάσταση του παραιτηθέντος μη εκτελεστικού μέλους του Δ.Σ. κ. Γεωργίου Κωνσταντακόπουλου και για το υπόλοιπο της θητείας αυτού, ήτοι μέχρι την 07.04.2019.

## ΜΙΝΩΙΚΕΣ ΓΡΑΜΜΕΣ Α.Ν.Ε.

### Ανακοίνωση

Οι Μινωικές Γραμμές Α.Ν.Ε. ανακοινώνουν ότι η εταιρεία (Grimaldi Euromed S.p.A) συνδεόμενο νομικό πρόσωπο με τον Πρόεδρο του Διοικητικού Συμβουλίου της Εταιρείας Emanuele G. Grimaldi (υπόχρεο πρόσωπο με βάση το άρθρο 13 του Ν.3340/2005), προέβη στις 28/06/2016 σε αγορά 624 κοινών ονομαστικών μετοχών των Μινωικών Γραμμών συνολικής αξίας € 1.497,60. Η παρούσα γίνεται σύμφωνα με το Ν.3556/2007 (άρθρο 3, (ιστ), (ββ), και άρθρο 21) και σε συνδυασμό με το άρθρο 11 της απόφασης 1/434/3.7.2007 της Επιτροπής Κεφαλαιαγοράς.

## FORTHNET Α.Ε.

### Αποφάσεις Γενικής Συνέλευσης

Ανακοινώνεται από την εταιρεία Forthnet Α.Ε. ότι πραγματοποιήθηκε την Παρασκευή, 30.6.2016, στην έδρα της, στο Δήμο Ηρακλείου Κρήτης (Επιστημονικό και Τεχνολογικό Πάρκο Κρήτης, περιοχή Βασιλικά Βουτών) και ώρα 13:00 η Ετήσια Τακτική Γενική Συνέλευση των μετόχων της κατά την οποία συζητήθηκαν και ελήφθησαν αποφάσεις επί των θεμάτων της ημερησίας διατάξεως.

Στην Γενική Συνέλευση παραστάθηκαν καθ' όλη τη διάρκειά της έξι (6) μέτοχοι που εκπροσωπούν το 88,97% του καταβεβλημένου μετοχικού κεφαλαίου της Εταιρείας που αντιστοιχεί σε 97.952.659 μετοχές επί του συνόλου των μετοχών 110.097.185 με δικαίωμα

ψήφου και ως εκ τούτου η Εταιρεία είχε την απαιτούμενη εκ του Νόμου απαρτία για τη λήψη αποφάσεων επί όλων των θεμάτων της ημερησίας διατάξης.

Συγκεκριμένα:

- Επί του 1<sup>ου</sup> θέματος της ημερησίας διατάξεως, η Γενική Συνέλευση ενέκρινε τις απλές και ενοποιημένες οικονομικές καταστάσεις για την εταιρική χρήση 2015 (από 01.01.2015 έως 31.12.2015) καθώς και τις επ' αυτών σχετικές εκθέσεις του Διοικητικού Συμβουλίου και των Ορκωτών Λογιστών Ελεγκτών, όπως αυτά έχουν εγκριθεί από το Διοικητικό Συμβούλιο της Εταιρείας δυνάμει της από 30.03.2016 απόφασής του και δημοσιευθεί κατά τα προβλεπόμενα στο Νόμο.

Υπέρ: 54.457.451 ψήφοι, ήτοι ποσοστό 55,60% του εκπροσωπούμενου μετοχικού κεφαλαίου

Κατά: 0 ψήφοι

Αποχή: 43.495.208 ψήφοι ήτοι ποσοστό 44,40% του εκπροσωπούμενου μετοχικού κεφαλαίου

- Επί του 2<sup>ου</sup> θέματος της ημερησίας διατάξεως, η Γενική Συνέλευση ενέκρινε τις πράξεις διαχείρισης των μελών του Διοικητικού Συμβουλίου κατά το έτος 2015 και απήλλαξε τα μέλη του Διοικητικού Συμβουλίου και τους Ελεγκτές της Εταιρείας από κάθε ευθύνη αποζημιώσεως επί των οικονομικών καταστάσεων της Εταιρείας και της εν γένει διαχειρίσεως της Εταιρείας για την εταιρική χρήση 2015 (1/1/2015 - 31/12/2015).

Υπέρ: 54.400.790 ψήφοι, ήτοι ποσοστό 55,54% του εκπροσωπούμενου μετοχικού κεφαλαίου

Κατά: 56.661 ψήφοι, ήτοι ποσοστό 0,06% του εκπροσωπούμενου μετοχικού κεφαλαίου

Αποχή: 43.495.208 ψήφοι ήτοι ποσοστό 44,40% του εκπροσωπούμενου μετοχικού κεφαλαίου

- Επί του 3<sup>ου</sup> θέματος της ημερησίας διατάξεως, η Γενική Συνέλευση εξέλεξε την ελεγκτική εταιρεία "ΕΡΝΣΤ & ΓΙΑΝΓΚ (ΕΛΛΑΣ) ΟΡΚΩΤΟΙ ΕΛΕΓΚΤΕΣ ΛΟΓΙΣΤΕΣ Α.Ε.", προκειμένου να διενεργήσει τον έλεγχο των απλών και ενοποιημένων οικονομικών καταστάσεων για τη

διανυόμενη χρήση 2016 (1/1/2016 έως 31/12/2016) και ενέκρινε το ανώτατο όριο της αμοιβής τους για τη διανυόμενη χρήση 2016 (1/1/2016 έως 31/12/2016).

Υπέρ: 54.400.790 ψήφοι, ήτοι ποσοστό 55,54% του εκπροσωπούμενου μετοχικού κεφαλαίου

Κατά: 56.661 ψήφοι, ήτοι ποσοστό 0,06% του εκπροσωπούμενου μετοχικού κεφαλαίου

Αποχή: 43.495.208 ψήφοι, ήτοι ποσοστό 44,40% του εκπροσωπούμενου μετοχικού κεφαλαίου

- Επί του 4<sup>ου</sup> θέματος της ημερησίας διατάξεως, η Γενική Συνέλευση εξέλεξε για την διενέργεια του ειδικού φορολογικού ελέγχου και την έκδοση του φορολογικού πιστοποιητικού για τη διανυόμενη εταιρική χρήση 2016 (1/1/2016 έως 31/12/2016) την ελεγκτική εταιρεία «ΕΡΝΣΤ & ΓΙΑΝΓΚ (ΕΛΛΑΣ) Ορκωτοί Ελεγκτές Λογιστές Α.Ε.» και ενέκρινε το ανώτατο όριο της αμοιβής των ελεγκτών για τον ειδικό φορολογικό έλεγχο και την έκδοση του φορολογικού πιστοποιητικού για τη διανυόμενη χρήση 2016 (1/1/2016 έως 31/12/2016).

Υπέρ: 90.773.247 ψήφοι, ήτοι ποσοστό 92,63% του εκπροσωπούμενου μετοχικού κεφαλαίου

Κατά: 56.661 ψήφοι, ήτοι ποσοστό 0,06% του εκπροσωπούμενου μετοχικού κεφαλαίου

Αποχή: 7.162.751 ψήφοι, ήτοι ποσοστό 7,31% του εκπροσωπούμενου μετοχικού κεφαλαίου

- Επί του 5<sup>ου</sup> θέματος της ημερησίας διατάξεως, η Γενική Συνέλευση α) ενέκρινε το συνολικό ποσό, το οποίο έχει καταβληθεί στα εκτελεστικά και μη εκτελεστικά μέλη για τη συμμετοχή τους στις συνεδριάσεις του Διοικητικού Συμβουλίου κατά τη διάρκεια του 2015, β) ενέκρινε τις καταβληθείσες αμοιβές σε μέλη του Διοικητικού Συμβουλίου για συμμετοχή τους σε υποεπιτροπές αυτού κατά το έτος 2015, εξαιρουμένου του Διευθύνοντος Συμβούλου, γ) ενέκρινε την καταβολή στο Διευθύνοντα Σύμβουλο μεταβλητού ποσού αμοιβής λόγω επίτευξης στόχων κατά το έτος 2015, δ) προενέκρινε τη σταθερή μηνιαία αμοιβή των μελών για τη συμμετοχή τους στις συνεδριάσεις του Διοικητικού Συμβουλίου της Εταιρείας, πλέον μεταφορικών εξόδων και διαμονής τους, για το έτος 2016 ε) προενέκρινε τις αποζημιώσεις των μελών του Διοικητικού Συμβουλίου, εξαιρουμένου του Διευθύνοντος Συμβούλου, για τη συμμετοχή τους στις συνεδριάσεις των επιτροπών και υπο-επιτροπών του Διοικητικού Συμβουλίου για το έτος 2016, στ) ενέκρινε το πλάνο κινήτρων απόδοσης και παραγωγικότητας για τον Διευθύνοντα Σύμβουλο και ανώτατα στελέχη της διοίκησης της Εταιρείας, κατ' επιλογή του Διοικητικού Συμβουλίου, με βάση την επίτευξη συγκεκριμένων στόχων, ζ) εξουσιοδότησε το Διοικητικό Συμβούλιο για την απόδοση χρηματικών ανταλλαγμάτων για την επίτευξη στόχων, για την υλοποίηση και παρακολούθηση του πλάνου, τη διαπίστωση της επίτευξης των στόχων και για την εκτέλεση της απόφασης με την καταβολή των αποζημιώσεων προς τα πρόσωπα που θα εγκρίνει μετά τη διαπίστωση της επίτευξης των στόχων.

Υπέρ: 54.400.790 ψήφοι, ήτοι ποσοστό 55,54% του εκπροσωπούμενου μετοχικού κεφαλαίου

Κατά: 36.389.118 ψήφοι, ήτοι ποσοστό 37,15% του εκπροσωπούμενου μετοχικού κεφαλαίου

Αποχή: 7.162.751 ψήφοι ήτοι ποσοστό 7,31% του εκπροσωπούμενου μετοχικού κεφαλαίου

-Επί του 6<sup>ου</sup> θέματος της ημερησίας διατάξεως, η Γενική Συνέλευση ενέκρινε συμβάσεις μεταξύ της Εταιρείας με συνδεδεμένες επιχειρήσεις, σύμφωνα με το άρθρο 23α του Κ.Ν. 2190/1920, όπως ισχύει.

Υπέρ: 54.400.790 ψήφοι, ήτοι ποσοστό 55,54% του εκπροσωπούμενου μετοχικού κεφαλαίου

Κατά: 56.661 ψήφοι, ήτοι ποσοστό 0,06% του εκπροσωπούμενου μετοχικού κεφαλαίου

Αποχή: 43.495.208 ψήφοι, ήτοι ποσοστό 44,40% του εκπροσωπούμενου μετοχικού κεφαλαίου.

-Επί του 7<sup>ου</sup> θέματος της ημερησίας διατάξεως η Γενική Συνέλευση εξέλεξε νέο Διοικητικό Συμβούλιο το οποίο απαρτίζεται από τα εξής μέλη:

1. Deepak Srinivas Padmanabhan,
2. Παναγιώτης Παπαδόπουλος,
3. Κωνσταντίνος Στεφανίδης,
4. Michael Warrington,
5. Edwin Lloyd,
6. Γιάννος Μιχαηλίδης,
7. Mohsin Majid,
8. Bhavneet Singh

Εκ των ως άνω μελών του Διοικητικού Συμβουλίου ορίστηκαν από την Τακτική Γενική Συνέλευση ως ανεξάρτητα τα ακόλουθα μέλη: Michael Warrington, Edwin Lloyd, Bhavneet Singh. Η θητεία του ανωτέρω Διοικητικού Συμβουλίου είναι πενταετής.

Υπέρ: 54.400.790 ψήφοι, ήτοι ποσοστό 55,54% του εκπροσωπούμενου μετοχικού κεφαλαίου

Κατά: 56.661 ψήφοι, ήτοι ποσοστό 0,06% του εκπροσωπούμενου μετοχικού κεφαλαίου

Αποχή: 43.495.208 ψήφοι, ήτοι ποσοστό 44,40 % του εκπροσωπούμενου μετοχικού κεφαλαίου

-Επί του 8<sup>ου</sup> θέματος της ημερήσιας διατάξεως η Τακτική Γενική Συνέλευση όρισε σύμφωνα με το Νόμο 3693/2008 τα ακόλουθα νέα Μέλη του Διοικητικού Συμβουλίου ως Μέλη της Επιτροπής Ελέγχου.

1) Michael Warrington- ανεξάρτητο μέλος

2) Majid Mohsin

3) Edwin Lloyd-ανεξάρτητο μέλος

Υπέρ: 54.400.790 ψήφοι, ήτοι ποσοστό 55,54% του εκπροσωπούμενου μετοχικού κεφαλαίου

Κατά: 56.661 ψήφοι, ήτοι ποσοστό 0,06% του εκπροσωπούμενου μετοχικού κεφαλαίου

Αποχή: 43.495.208 ψήφοι, ήτοι ποσοστό 44,40 % του εκπροσωπούμενου μετοχικού κεφαλαίου

- Επί του 9<sup>ου</sup> θέματος της ημερήσιας διατάξεως η Τακτική Γενική Συνέλευση ενέκρινε τη χορήγηση άδειας στα Μέλη του Διοικητικού Συμβουλίου και στα διευθυντικά στελέχη της Forthnet να συμμετέχουν στα Διοικητικά Συμβούλια και τη διοίκηση των συνδεδεμένων εταιριών του Ομίλου σύμφωνα με το άρθρο 23α του Κ.Ν. 2190/1920.

Υπέρ: 54.400.790 ψήφοι, ήτοι ποσοστό 55,54% του εκπροσωπούμενου μετοχικού κεφαλαίου

Κατά: 56.661 ψήφοι, ήτοι ποσοστό 0,06% του εκπροσωπούμενου μετοχικού κεφαλαίου

Αποχή: 43.495.208 ψήφοι, ήτοι ποσοστό 44,40% του εκπροσωπούμενου μετοχικού κεφαλαίου

- Επί του 10<sup>ου</sup> θέματος της ημερήσιας διατάξεως που αφορά σε Διάφορες Ανακοινώσεις, δεν ελήφθη καμία απόφαση. Το Διοικητικό Συμβούλιο της Εταιρείας παρέιχε στη Γενική Συνέλευση πληροφορίες που είχαν ζητηθεί από τη μέτοχο της Εταιρείας, «WIND ΕΛΛΑΣ ΤΗΛΕΠΙΚΟΙΝΩΝΙΕΣ Α.Ε.Β.Ε» με την από 24.6.2016 αίτησή της.

### **MARFIN INVESTMENT GROUP A.E.**

#### **Ανακοίνωση**

Εισαγωγή μετοχών από αύξηση μετοχικού κεφαλαίου λόγω μετατροπής ομολογιών σε μετοχές

Η «MARFIN INVESTMENT GROUP ΑΝΩΝΥΜΟΣ ΕΤΑΙΡΕΙΑ ΣΥΜΜΕΤΟΧΩΝ» (εφεξής «η Εταιρία») ενημερώνει το επενδυτικό κοινό για τα ακόλουθα:

Το μετοχικό κεφάλαιο της Εταιρίας αυξήθηκε κατά το ποσό των 37.548,60 ευρώ με την έκδοση 125.162 νέων κοινών ονομαστικών μετοχών της Εταιρίας, ονομαστικής αξίας 0,30 ευρώ εκάστης, συνεπεία μετατροπής 67.588 ομολογιών της 1ης σειράς του Μετατρέψιμου Ομολογιακού Δανείου της εταιρίας με ημερομηνία έκδοσης 29.7.2013 και 13.6.2014 (εφεξής «το ΜΟΔ») σε μετοχές της Εταιρίας, κατά την 11<sup>η</sup> Ημερομηνία Μετατροπής (29.4.2016), με τιμή μετατροπής ανά μετοχή €0,54, κατά τα ειδικότερα διαλαμβανόμενα στους όρους του ΜΟΔ και στις αποφάσεις των αρμοδίων οργάνων της Εταιρίας.

Κατόπιν των ανωτέρω, το μετοχικό κεφάλαιο της Εταιρίας ανέρχεται πλέον στο ποσό των 281.853.224,40 ευρώ, ολοσχερώς καταβεβλημένο, διαιρούμενο σε 939.510.748 ονομαστικές μετοχές ονομαστικής αξίας εκάστης μετοχής 0,30 ευρώ.

Σε συνέχεια της μετατροπής σε μετοχές των ανωτέρω ομολογιών, οι εναπομείνουσες ομολογίες του ΜΟΔ ανέρχονται σε 375.247.019, ήτοι 163.009.139 ομολογίες της 1ης σειράς και 212.237.880 ομολογίες της 2ης σειράς.

Η ανωτέρω αύξηση, που δεν αποτελεί άμεση τροποποίηση του καταστατικού, διαπιστώθηκε από το Διοικητικό Συμβούλιο της Εταιρίας την 26.5.2016, και καταχωρήθηκε στο Γενικό Εμπορικό Μητρώο του Υπουργείου Οικονομίας, Ανάπτυξης και Τουρισμού με την υπ' αριθμ. πρωτ. 64318/16.6.2016 ανακοίνωση.

Η Διοικούσα Επιτροπή Χρηματιστηριακών Αγορών στη συνεδρίασή της της 30.6.2016 ενέκρινε την εισαγωγή προς διαπραγμάτευση των ανωτέρω νέων μετοχών.

Κατόπιν των ανωτέρω, από την 5 Ιουλίου 2016 αρχίζει η διαπραγμάτευση στην Ε.Χ.Α.Ε. των 125.162 νέων κοινών ονομαστικών μετοχών της Εταιρίας που προέκυψαν από την αύξηση του μετοχικού κεφαλαίου της εταιρίας λόγω μετατροπής 67.588 ομολογιών της 1<sup>ης</sup> σειράς του ΜΟΔ.

Οι νέες μετοχές θα είναι πιστωμένες κατά την ημερομηνία έναρξης διαπραγμάτευσης στις μερίδες και τους λογαριασμούς αξιών των Μετόχων στο Σύστημα Αύλων Τίτλων (Σ.Α.Τ).

### **MARFIN INVESTMENT GROUP A.E.**

#### **Ανακοίνωση**

Η «MARFIN INVESTMENT GROUP ΑΝΩΝΥΜΟΣ ΕΤΑΙΡΕΙΑ ΣΥΜΜΕΤΟΧΩΝ» (εφεξής «η Εταιρία») ανακοινώνει ότι, σύμφωνα με την από 26.5.2016 απόφαση του Διοικητικού Συμβουλίου, με την οποία διαπιστώθηκε η αύξηση του μετοχικού κεφαλαίου της Εταιρίας συνεπεία ασκήσεως δικαιώματος μετατροπής Ομολογιών της 1ης σειράς του Μετατρέψιμου Ομολογιακού Δανείου της Εταιρίας έκδοσης την 29.7.2013 και την 13.6.2014 σε Μετοχές, το μετοχικό κεφάλαιο της Εταιρίας ανέρχεται πλέον στο ποσό των διακοσίων ογδόντα ενός εκατομμυρίων οκτακοσίων πενήντα τριών χιλιάδων διακοσίων είκοσι τεσσάρων ευρώ και σαράντα λεπτών του ευρώ (281.853.224,40€) ολοσχερώς καταβεβλημένο διαιρούμενο σε εννιακόσια τριάντα εννέα εκατομμύρια πεντακόσιες δέκα χιλιάδες επτακόσιες σαράντα οκτώ (939.510.748) ονομαστικές μετοχές ονομαστικής αξίας εκάστης μετοχής τριάντα λεπτών του ευρώ (0,30 €). Κάθε μετοχή της Εταιρίας παρέχει δικαίωμα μίας ψήφου.

### **ΣΩΛΗΝΟΥΡΓΕΙΑ ΤΖΙΡΑΚΙΑΝ Α.Ε.**

#### **Αποφάσεις Γενικής Συνέλευσης**

Α. Η Εταιρεία με την επωνυμία "ΣΩΛΗΝΟΥΡΓΕΙΑ ΛΙΜΠΑΡ. ΤΖΙΡΑΚΙΑΝ PROFIL ΑΝΩΝΥΜΟΣ ΕΤΑΙΡΕΙΑ"(εφεξής «η Εταιρεία») ανακοινώνει ότι στις 30/06/2016 πραγματοποιήθηκε η Ετήσια Τακτική Γενική Συνέλευση των μετόχων της, στην οποία παρέστησαν έξι (6) μέτοχοι και εκπρόσωποι αυτών, αντιπροσωπεύοντας ποσοστό 75,63 % περίπου του συνόλου των μετοχών της, ήτοι 960.484 κοινές ανώνυμες μετοχές επί συνόλου 1.270.000 κοινών ανώνυμων μετοχών. Κατά τη Συνέλευση, συζητήθηκαν και ελήφθησαν οι κατωτέρω αποφάσεις επί των θεμάτων της ημερήσιας διάταξης:

1) Εγκρίθηκε ομόφωνα και παμψηφεί η ετήσια οικονομική έκθεση που συντάχθηκε σύμφωνα με τα Διεθνή Πρότυπα Χρηματοοικονομικής Αναφοράς, για τη χρήση από 01/01/2015 – 31/12/2015, καθώς και οι εκθέσεις του Διοικητικού Συμβουλίου της Εταιρείας και του Ορκωτού Ελεγκτή – Λογιστή, επί της ανωτέρω Οικονομικής Έκθεσης.

2) Αποφασίστηκε, ομόφωνα και παμψηφεί, μετά από ονομαστική κλήση των μετόχων και εκπροσώπων αυτών, η απαλλαγή των μελών του Διοικητικού Συμβουλίου και των Ορκωτών Ελεγκτών - Λογιστών από κάθε ευθύνη αποζημίωσης για τα πεπραγμένα της χρήσης 01/01/2015 – 31/12/2015 καθώς και για τη σύνταξη της Ετήσιας Οικονομικής Έκθεσης της χρήσης από 01/01/2015 – 31/12/2015.

3) Αποφασίστηκε ομόφωνα και παμψηφεί και ορίστηκε ως ελεγκτής της Εταιρείας η ανώνυμη ελεγκτική εταιρεία «DELTAPARTNERS Ορκωτοί Ελεγκτές Λογιστές Ανώνυμη Εταιρεία» με ΑΜ 153, και ειδικότερα ως Τακτικός Ορκωτός Ελεγκτής ο κ. Βασιλείος

Γιαννακουλόπουλος (AM 24571) και ως Αναπληρωματικός Ορκωτός Ελεγκτής η κα Ελένη Ζερβίνη (AM 29261), με αμοιβή την προτεινόμενη από την ανωτέρω ελεγκτική εταιρεία στην αντίστοιχη οικονομική προσφορά της, η οποία και θα βαρύνει την Εταιρεία.

4) Εγκρίθηκαν ομόφωνα και παμψηφεί οι αμοιβές των μελών του Διοικητικού Συμβουλίου που καταβλήθηκαν για την εταιρική χρήση από 01/01/2015 – 31/12/2015.

5) Εκλέχθηκε ομόφωνα και παμψηφεί νέο επταμελές Διοικητικό Συμβούλιο, το οποίο απαρτίζεται από τα εξής μέλη, εκ των οποίων καθορίστηκαν δύο ανεξάρτητα μέλη:

(1) Αρις Τζιρακιάν του Λιμπαρέτ, κάτοικος Νέας Ερυθραίας Αττικής (οδός Καστρίτσης 208), ΑΔΤ ΑΚ 803507, ΑΦΜ 028044307, ΔΟΥ Κηφισιάς,

(2) Μάιντα Τζιρακιάν του Λιμπαρέτ, κάτοικος Εκάλης Αττικής (οδός Θέτιδος 7), ΑΔΤ ΑΚ 109955, ΑΦΜ 050263373, Δ.Ο.Υ. Κηφισιάς,

(3) Λυμπαρέτ Τζιρακιάν του Αρι, κάτοικος Νέας Ερυθραίας Αττικής (οδός Καστρίτσης 208), ΑΔΤ ΑΚ 551589, ΑΦΜ 143502119, ΔΟΥ Κηφισιάς,

(4) Λιμπαρίτ Κεβορκιάν του Παύλου, κάτοικος Εκάλης Αττικής (οδός Θέτιδος 7), ΑΔΤ Χ 080648, ΑΦΜ 106353723, Δ.Ο.Υ. Κηφισιάς,

(5) Ειρήνη Κεβορκιάν του Παύλου, κάτοικος Δροσιά Αττικής (οδός Ήρας 21), ΑΔΤ ΑΚ 695533, ΑΦΜ 079194334, Δ.Ο.Υ. Κηφισιάς,

(6) Νικόλαος Κοντόπουλος του Χρήστου, κάτοικος Χαλανδρίου Αττικής (οδός Ζαν Μωρεάς 99Δ), ΑΔΤ ΑΒ 001315, ΑΦΜ 034174075, Δ.Ο.Υ. ΙΓ Αθηνών, Ανεξάρτητο μέλος,

(7) Αθανασία Στεφανίδου του Ιωάννη, κάτοικος Βούλας Αττικής (οδός Σπάρτης 47), ΑΔΤ ΑΗ140872, ΑΦΜ 117164850, ΔΟΥ Γλυφάδας, Ανεξάρτητο μέλος.

Η θητεία του νέου Διοικητικού Συμβουλίου είναι πενταετής και θα διαρκέσει μέχρι τις 30/06/2021.

6) Αποφασίσθηκε ομόφωνα και παμψηφεί η εκλογή Επιτροπής Ελέγχου, σύμφωνα με το αρ. 37 του ν. 3693/2008, αποτελούμενη από τους κ.κ. Νικόλαο Κοντόπουλο του Χρήστου, Μάιντα Τζιρακιάν του Λιμπαρέτ και Ειρήνη Κεβορκιάν του Παύλου. Πρόεδρος της Επιτροπής θα αναλάβει η κα Μάιντα Τζιρακιάν του Λιμπαρέτ.

7) Προεγκρίθηκε, ομόφωνα και παμψηφεί, η καταβολή αμοιβής προς τα μέλη του Διοικητικού Συμβουλίου κατά τη διάρκεια της χρήσεως 1.1.2016 – 31.12.2016, η οποία θα συνεχίσει να καταβάλλεται αναλογικά και για τη χρήση 2017, μέχρι την παροχή νέας έγκρισης από την Ετήσια Τακτική Γενική Συνέλευση της χρήσης 2016 (η οποία θα συγκληθεί ως την 30.6.2017).

8) Παρασχέθηκε ομόφωνα και παμψηφεί η άδεια κατα άρθρο 23α κ.ν. 2190/1920 στην Εταιρεία, για τη σύναψη των κάτωθι συμβάσεων με την εταιρεία EUROPA PROFIL ΑΛΟΥΜΙΝΙΟ ΑΒΕ: α) Της υπ αριθμ. 8.710/15.01.2016 συμβολαιογραφικής πράξης σύστασης οριζόντιας ιδιοκτησίας και διανομής οριζόντιων ιδιοκτησιών, β) Της υπ αριθμ. 8.777/31.03.2016 συμβολαιογραφικής πράξης κατάρτησης σύστασης οριζόντιας ιδιοκτησίας, και γ) Της υπ αριθμ. 8.778/31.03.2016 συμβολαιογραφικής πράξης συμπλήρωσης του υπ αριθμ. 8.710/2016 συμβολαίου.

9) Παρασχέθηκε ομόφωνα και παμψηφεί η άδεια κατα άρθρο 23 παρ. 1 του Κ.Ν. 2190/20 σε μέλη του Διοικητικού Συμβουλίου της Εταιρείας να μετέχουν στα Διοικητικά Συμβούλια ή στη διοίκηση άλλων εταιρειών που επιδιώκουν παρεμφερείς με την Εταιρεία σκοπούς.

10) Στη συνέχεια πραγματοποιήθηκε ελεύθερη συζήτηση μεταξύ των παρισταμένων μετόχων χωρίς να υπάρξουν ανακοινώσεις ή λήψη αποφάσεων επί άλλων θεμάτων.

Β. Την ίδια ημέρα 30/06/2016 συνεδρίασε το νέο Διοικητικό Συμβούλιο της Εταιρείας και συγκροτήθηκε σε σώμα καθορίζοντας ταυτόχρονα τις ιδιότητες των μελών του (ως εκτελεστικών και μη εκτελεστικών), σύμφωνα με τις διατάξεις του Ν. 3016/2002 ως εξής:

(1) Αρις Τζιρακιάν του Λιμπαρέτ, Πρόεδρος Δ.Σ. και Διευθύνων Σύμβουλος, εκτελεστικό μέλος,

(2) Μάιντα Τζιρακιάν του Λιμπαρέτ, Αντιπρόεδρος Δ.Σ., μη εκτελεστικό μέλος,

(3) Λυμπαρέτ Τζιρακιάν του Αρι, αναπληρωτής Διευθύνων Σύμβουλος, εκτελεστικό μέλος,

(4) Λιμπαρίτ Κεβορκιάν του Παύλου, μη εκτελεστικό μέλος,

(5) Ειρήνη Κεβορκιάν του Παύλου, μη εκτελεστικό μέλος,

(6) Νικόλαος Κοντόπουλος του Χρήστου, Ανεξάρτητο μη εκτελεστικό μέλος,

(7) Αθανασία Στεφανίδου του Ιωάννη, Ανεξάρτητο μη εκτελεστικό μέλος.

Την Εταιρεία εκπροσωπεί και δεσμεύει με μόνη την υπογραφή του κάτωθι της εταιρικής επωνυμίας απεριόριστα και αδιάφορα ποσού ο Πρόεδρος και Διευθύνων Σύμβουλος κ. Αρις Τζιρακιάν του Λιμπαρέτ, και σε περίπτωση κωλύματος αυτού, την Εταιρεία εκπροσωπεί και δεσμεύει με μόνη την υπογραφή του κάτωθι της εταιρικής επωνυμίας απεριόριστα και αδιάφορα ποσού ο αναπληρωτής Διευθύνων Σύμβουλος Λυμπαρέτ Τζιρακιάν του Αρι.

## **SATO A.E.**

### **Αποφάσεις Γενικής Συνέλευσης**

Η εταιρεία με την επωνυμία «SATO ΑΝΩΝΥΜΗ ΕΤΑΙΡΕΙΑ ΕΙΔΩΝ ΓΡΑΦΕΙΟΥ ΚΑΙ ΣΠΙΤΙΟΥ» ανακοινώνει ότι συνήλθε σήμερα 30 Ιουνίου 2016 και ώρα 16.00 στα γραφεία της που βρίσκονται στους Αμπελόκηπους Αττικής, επί της Λεωφόρου Κηφισιάς, αρ. 116 & Δαβάκη, αρ. 1, η Τακτική Γενική Συνέλευση των μετόχων της. Η Τακτική Γενική Συνέλευση, στην οποία παραστάθηκαν ή αντιπροσωπεύθηκαν πέντε (5) μέτοχοι, κάτοχοι συνολικά 15.597.520 κοινών ονομαστικών μετοχών και ψήφων επί συνόλου 65.326.518, ήτοι ποσοστό απαρτίας 23,87 % αποφάσισε ως εξής:

1. Επί του πρώτου θέματος της ημερησίας διάταξης, η Γενική Συνέλευση ενέκρινε ομόφωνα (15.597.520 έγκυρες ψήφοι υπέρ) την Ετήσια Οικονομική Έκθεση της Εταιρείας της εταιρικής χρήσης 2015 (01.01.2015 έως 31.12.2015), μετά των Ετησίων εταιρικών και Ενοποιημένων Οικονομικών Καταστάσεων της εν λόγω Εταιρικής Χρήσης, καθώς και των σχετικών Ετησίων Εκθέσεων του Διοικητικού Συμβουλίου (συμπεριλαμβανομένης και της δήλωσης εταιρικής διακυβέρνησης) και του Ορκωτού Ελεγκτή-Λογιστή για την περίοδο 01.01.2015 - 31.12.2015. Επίσης, εγκρίθηκε η μη διανομή μερίσματος.

2. Επί του δεύτερου θέματος της ημερησίας διάταξης, η Γενική Συνέλευση αποφάσισε ομόφωνα (15.597.520 έγκυρες ψήφοι υπέρ) το ποσό των ζημιών εκ 6.435.000 ευρώ να μεταφερθεί στα αποτελέσματα εις νέο.

3. Επί του τρίτου θέματος της ημερησίας διάταξης, η Γενική Συνέλευση αποφάσισε ομόφωνα (15.597.520 έγκυρες ψήφοι υπέρ) την απαλλαγή των μελών του Διοικητικού Συμβουλίου και του Ορκωτού Ελεγκτή - Λογιστή από κάθε ευθύνη αποζημίωσης για τις Οικονομικές Καταστάσεις και τα πεπραγμένα (διαχείριση) της χρήσης που έληξε την 31.12.2015 και την έγκριση των διαχειριστικών πράξεων και πράξεων εκπροσώπησης του Διοικητικού Συμβουλίου της Εταιρείας.

4. Επί του τέταρτου θέματος της ημερησίας διάταξης, η Γενική Συνέλευση αποφάσισε ομόφωνα (15.597.520 έγκυρες ψήφοι υπέρ) ο έλεγχος της χρήσης 2016 (01.01.2016 έως 31.12.2016 και η έκδοση του ετήσιου πιστοποιητικού φορολογικής συμμόρφωσης του ν. 2238/1994 να ανατεθεί στην ελεγκτική εταιρεία «Συνεργαζόμενοι Ορκωτοί Ελεγκτές Α.Ε.», Φωκ. Νέγρη αρ. 3, η οποία εν συνεχεία, κατ'

άρθρο 18 § 1α του Π.Δ. 226/1992, θα αναθέσει τον έλεγχο της Εταιρείας σε ένα τακτικό και σε έναν αναπληρωματικό ορκωτό ελεγκτή της και ενέκρινε την αμοιβή της.

5. Επί του πέμπτου θέματος της ημερησίας διάταξης, η Γενική Συνέλευση ενέκρινε ομόφωνα (15.597.520 έγκυρες ψήφοι υπέρ) τις αμοιβές και αποζημιώσεις που καταβλήθηκαν κατά την χρήση 2015 στα μέλη του Διοικητικού Συμβουλίου της Εταιρείας και προενέκρινε τις αμοιβές και αποζημιώσεις που θα τους καταβληθούν κατά την τρέχουσα εταιρική χρήση (2016).

6. Επί του έκτου θέματος της ημερησίας διάταξης, η Γενική Συνέλευση ενέκρινε ομόφωνα (15.597.520 έγκυρες ψήφοι υπέρ) τη συμμετοχή των μελών του Διοικητικού Συμβουλίου και των Διευθυντών της Εταιρείας στα διοικητικά συμβούλια ή στη διοίκηση εταιρειών που επιδιώκουν όμοιους ή παρεμφερείς σκοπούς.

7. Επί του εβδόμου θέματος της ημερησίας διάταξης, η Γενική Συνέλευση ενέκρινε ομόφωνα (15.597.520 έγκυρες ψήφοι υπέρ) την ίδρυση 100% θυγατρικής της Εταιρείας στην Ελλάδα με σκοπό ίδιο με αυτόν της Εταιρείας αλλά με ενασχόληση σε μεγαλύτερο βαθμό με τον κλάδο των εισαγωγών, με την επωνυμία «SATO ΑΝΩΝΥΜΗ ΕΜΠΟΡΙΚΗ ΕΙΣΑΓΩΓΙΚΗ ΕΤΑΙΡΕΙΑ ΕΙΔΩΝ ΓΡΑΦΕΙΟΥ, ΣΠΙΤΙΟΥ & ΕΞΟΠΛΙΣΜΟΥ» και το διακριτικός τίτλο «SATO Α.Ε. ΕΜΠΟΡΙΚΗ ΕΙΣΑΓΩΓΙΚΗ», με έδρα τους Αμπελόκητους Αττικής, επί της Λεωφόρου Κηφισίας, αρ. 116 & Δαβάκη, αρ. 1.

8. Επί του ογδόου θέματος της ημερησίας διάταξης, η Γενική Συνέλευση ενέκρινε ομόφωνα (15.597.520 έγκυρες ψήφοι υπέρ) τη συμμετοχή της Εταιρείας στην αύξηση του μετοχικού κεφαλαίου της συσταθείσας θυγατρικής κατά το ποσό των δέκα χιλιάδων ευρώ (10.000,00€).

9. Επί του ένατου θέματος της ημερησίας διάταξης, η Γενική Συνέλευση ενέκρινε ομόφωνα (15.597.520 έγκυρες ψήφοι υπέρ) τις υπογραφείσες συμβάσεις μεταξύ της Εταιρείας και προσώπων του άρθρου 23 α παρ. 5 του Κ.Ν. 2190/1920.

Τέλος, ο Πρόεδρος της Γενικής Συνέλευσης κ. Γεώργιος Θεοδωρίδης ενημέρωσε το σώμα για την πορεία της Εταιρείας και τις εξελίξεις στο χώρο.

### **M.L.S. ΠΛΗΡΟΦΟΡΙΚΗ Α.Ε.**

#### **Αγορά Ιδίων Μετοχών**

Η MLS Πληροφορική Α.Ε. κατέφαρμγή του άρθρου 16 του Κ.Ν 2190/1920 και του Κανονισμού του ΧΑ όπως ισχύει γνωστοποιεί στο επενδυτικό κοινό ότι, σε εκτέλεση της από 30.06.2014 απόφασης της Τακτικής Γενικής Συνέλευσης των μετόχων της εταιρίας και της από 10.10.2014 απόφασης του Διοικητικού Συμβουλίου της, την 30.06.2016 ολοκληρώθηκε το πρόγραμμα αγοράς ιδίων μετοχών της. Κατά το χρονικό διάστημα 01.07.2014 έως 30.06.2016 η MLS Πληροφορική Α.Ε. απέκτησε 421.168 ίδιες μετοχές με μέση τιμή κτήσης 3.713 ευρώ ανά μετοχή συνολικής αξίας 1.563.999 ευρώ

### **Π. ΠΕΤΡΟΠΟΥΛΟΣ Α.Ε.Β.Ε.**

#### **Αγορά Ιδίων Μετοχών**

Η Πέτρος Πετρόπουλος Α.Ε.Β.Ε. γνωστοποιεί στο επενδυτικό κοινό ότι σύμφωνα με το άρθρο 16 του ΚΝ 2190/20, όπως τροποποιήθηκε και ισχύει, και σύμφωνα με τους όρους του Κανονισμού 2273/2003 της Ευρωπαϊκής Επιτροπής και σε εκτέλεση της από 5/4/2016 απόφασης της Γενικής Συνέλευσης των Μετόχων της Εταιρείας και απόφασης του Διοικητικού Συμβουλίου με ημερομηνία 18/4/2016, προέβη την 1/7/2016 σε αγορά 258 Ιδίων Μετοχών της Εταιρείας μέσω της Alpha Finance με τιμή κτήσης 3,65 ευρώ ανά μετοχή και συνολική αξία 941,7 ευρώ.

## **ΓΕΝΙΚΕΣ ΣΥΝΕΛΕΥΣΕΙΣ**

### **ΚΕΡΑΜΕΙΑ - ΑΛΛΑΤΙΝΗ Α.Ε. ΔΙΑΧΕΙΡΙΣΗΣ ΑΚΙΝΗΤΩΝ ΚΑΙ ΣΥΜΜΕΤΟΧΩΝ**

**Έκτακτη Γενική Συνέλευση την 07/07/2016**, ημέρα Πέμπτη και ώρα **11:00 π.μ.** στα γραφεία της εταιρείας στην οδό Τέρμα Χαριλάου - Συν/σμός Ν. Ελβετία στην Θεσσαλονίκη, για να συζητήσουν και να λάβουν απόφαση επί των ακολούθων θεμάτων της Ημερησίας Διάταξης.

Θέματα Ημερησίας Διάταξης:

1. Υποβολή και έγκριση των εταιρικών και ενοποιημένων οικονομικών καταστάσεων σύμφωνα με τα Διεθνή Πρότυπα Χρηματοοικονομικής Αναφοράς(Δ.Π.Χ.Α.) της εταιρικής χρήσης από 01/01/2012 έως 31/12/2012, έπειτα από ακρόαση και έγκριση των σχετικών Εκθέσεων του Διοικητικού Συμβουλίου περί των πεπραγμένων της ως άνω χρήσης και του Ορκωτού Ελεγκτή – Λογιστή.
2. Απαλλαγή των Μελών του Διοικητικού Συμβουλίου και του Ορκωτού Ελεγκτή- Λογιστή από κάθε ευθύνη αποζημίωσης για τη διαχείριση των εταιρικών υποθέσεων, τη σύνταξη και τον έλεγχο των ετησίων οικονομικών καταστάσεων της υπόλογης χρήσης 01.01.2012 – 31.12.2012.
3. Εκλογή Ορκωτών Ελεγκτών – Λογιστών για τον έλεγχο της χρήσης 01.01.2013 έως 31.12.2013 και καθορισμός της αμοιβής αυτών.
4. Προέγκριση αμοιβών και αποζημιώσεων των Μελών του Διοικητικού Συμβουλίου για τη χρήση 2013, σύμφωνα με τα άρθρα 24 του Κ.Ν.. 2190/20 και 5 του Ν. 3016/2002
5. Αξιολόγηση της σύμβασης και των ενεργειών της εργολάβου εταιρείας για την αξιοποίηση του εταιρικού ακινήτου στην περιοχή Χαριλάου. Ενημέρωση των μετόχων ως προς την πορεία της σύμβασης, και τις ενέργειες του Δ.Σ. Έγκριση και επικύρωση όλων των μέχρι τούδε πράξεων και ενεργειών του Δ.Σ. που μεσολάβησαν μέχρι και την αναβίωση της εταιρείας και την εκλογή νέου Δ.Σ. και μέχρι σήμερα. Λήψη απόφασης για την αξιοποίηση του ακινήτου ως εκτός σχεδίου πόλεως, με τις ισχύουσες σήμερα πολεοδομικές διατάξεις, και τύχη της σύμβασης με την εργολάβου εταιρεία.
6. Διάφορες ανακοινώσεις, εξελίξεις και προτάσεις επί εταιρικών θεμάτων.

Σε περίπτωση μη επίτευξης της απαιτούμενης εκ του Νόμου απαρτίας για τη λήψη απόφασης επί των ως άνω θεμάτων της Ημερησίας Διάταξης, η τυχόν Πρώτη Επαναληπτική συνεδρίαση θα συνέλθει την 17η Ιουλίου 2016, ημέρα Κυριακή και ώρα 11:00 π.μ. στον ίδιο χώρο και η τυχόν Δεύτερη Επαναληπτική θα συνέλθει την 28η Ιουλίου 2016 ημέρα Πέμπτη και ώρα 11:00 π.μ. στον ίδιο χώρο, χωρίς τη δημοσίευση νεότερης Πρόσκλησης. Τα θέματα της Ημερησίας Διάταξης των τυχόν Επαναληπτικών συνεδριάσεων της ανωτέρω Τακτικής Γενικής Συνέλευσης θα είναι τα ως άνω αναφερόμενα, με εξαίρεση τα θέματα επί των οποίων θα έχει καταστεί δυνατή η λήψη απόφασης.



Σύμφωνα με το άρθρο 26 παρ. 2β του Κ.Ν. 2190/1920, ως τροποποιήθηκε με το άρθρο 3 του Ν. 3884/2010 και ισχύει, η εταιρεία ενημερώνει τους μετόχους για τα ακόλουθα:

Α. ΔΙΚΑΙΩΜΑ ΣΥΜΜΕΤΟΧΗΣ ΚΑΙ ΨΗΦΟΥ - Στην Τακτική Γενική Συνέλευση δικαιούται να συμμετάσχει όποιος εμφανίζεται ως μέτοχος στα αρχεία του Συστήματος Άυλων Τίτλων που διαχειρίζεται η «Ελληνικά Χρηματιστήρια Α.Ε.» (Ε.Χ.Α.Ε.), στο οποίο τηρούνται οι κινητές αξίες της Εταιρείας. Η απόδειξη της μετοχικής ιδιότητας γίνεται με την προσκόμιση σχετικής έγγραφης βεβαίωσης του ως άνω φορέα ή, εναλλακτικά, με απευθείας ηλεκτρονική σύνδεση της Εταιρείας με τα αρχεία του εν λόγω φορέα. Η ιδιότητα του μετόχου πρέπει να υφίσταται κατά τη 02.07.2016 (Ημερομηνία Καταγραφής), ήτοι κατά την έναρξη της πέμπτης (5ης) ημέρας πριν από την ημέρα συνεδρίασης της Γενικής Συνέλευσης της 07.07.2016 και η σχετική έγγραφη βεβαίωση ή η ηλεκτρονική πιστοποίηση σχετικά με τη μετοχική ιδιότητα πρέπει να περιέλθει στην Εταιρεία το αργότερο την 04.07.2016, ήτοι την τρίτη (3η) ημέρα πριν από τη συνεδρίαση της Γενικής Συνέλευσης. Για την πρώτη Επαναληπτική συνεδρίαση, η ιδιότητα του μετόχου πρέπει να υφίσταται κατά την έναρξη της 13.07.2016, ήτοι της τέταρτης ημέρας πριν από την ημερομηνία της πρώτης Επαναληπτικής συνεδρίασης (ημερομηνία καταγραφής Α΄ Επαναληπτικής συνεδρίασης), η δε σχετική βεβαίωση ή η ηλεκτρονική πιστοποίηση σχετικά με τη μετοχική ιδιότητα πρέπει να περιέλθει στην Εταιρεία το αργότερο την 14.07.2016, ήτοι την τρίτη ημέρα πριν από τη συνεδρίαση της ως άνω Γενικής Συνέλευσης. Για την Δεύτερη Επαναληπτική συνεδρίαση, η ιδιότητα του μετόχου πρέπει να υφίσταται κατά την έναρξη της 24.07.2016, ήτοι της τέταρτης ημέρας πριν από την ημερομηνία της δεύτερης Επαναληπτικής συνεδρίασης (ημερομηνία καταγραφής Β΄ Επαναληπτικής συνεδρίασης), η δε σχετική βεβαίωση ή η ηλεκτρονική πιστοποίηση σχετικά με τη μετοχική ιδιότητα πρέπει να περιέλθει στην Εταιρεία το αργότερο την 25.07.2016, ήτοι την τρίτη ημέρα πριν από τη συνεδρίαση της ως άνω Γενικής Συνέλευσης.

Εναντι της Εταιρείας θεωρείται ότι έχει δικαίωμα συμμετοχής και ψήφου στη Γενική Συνέλευση μόνον όποιος φέρει την ιδιότητα του μετόχου κατά την αντίστοιχη Ημερομηνία Καταγραφής, Σε περίπτωση μη συμμόρφωσης προς τις διατάξεις του άρθρου 28α του Κ.Ν. 2190/1920, ο εν λόγω μέτοχος μετέχει στη Γενική Συνέλευση μόνο μετά από άδεια της.

Η άσκηση των εν λόγω δικαιωμάτων (συμμετοχής και ψήφου) δεν προϋποθέτει τη δέσμευση των μετοχών του δικαιούχου, ούτε την τήρηση άλλης ανάλογης διαδικασίας, η οποία περιορίζει τη δυνατότητα πώλησης και μεταβίβασης αυτών κατά το χρονικό διάστημα που μεσολαβεί ανάμεσα στη Ημερομηνία Καταγραφής και στην Ημερομηνία της Γενικής Συνέλευσης.

Β) ΔΙΚΑΙΩΜΑΤΑ ΜΕΙΟΨΗΦΙΑΣ ΤΩΝ ΜΕΤΟΧΩΝ - (α) Σύμφωνα με τις διατάξεις του άρθρου 39 παρ. 2 του Κ.Ν. 2190/1920 όπως τροποποιήθηκε με το άρθρο 12 του Ν.3884/2010, με αίτηση μετόχων που εκπροσωπούν το ένα εικοστό (1/20) του καταβεβλημένου μετοχικού κεφαλαίου, το Διοικητικό Συμβούλιο της Εταιρείας υποχρεούται να εγγράψει στην ημερήσια διάταξη της Γενικής Συνέλευσης πρόσθετα θέματα, εάν η σχετική αίτηση περιέλθει στο Διοικητικό Συμβούλιο μέχρι την 22.06.2016 δηλ. δεκαπέντε (15) τουλάχιστον ημέρες πριν από τη Γενική Συνέλευση. Η αίτηση για την εγγραφή πρόσθετων θεμάτων στην ημερήσια διάταξη συνοδεύεται από αιτιολόγηση ή από σχέδιο απόφασης προς έγκριση στη Γενική Συνέλευση και η αναθεωρημένη ημερήσια διάταξη δημοσιοποιείται με τον ίδιο τρόπο όπως η προηγούμενη ημερήσια διάταξη στις 24.06.2016 δηλ. δεκατρείς (13) ημέρες πριν από την ημερομηνία της Γενικής Συνέλευσης και ταυτόχρονα τίθεται στη διάθεση των μετόχων στην ιστοσελίδα της Εταιρείας, μαζί με τη αιτιολόγηση ή το σχέδιο απόφασης που έχει υποβληθεί από τους μετόχους κατά τα προβλεπόμενα στο άρθρο 27 παρ. 3 του Κ.Ν. 2190/1920.

(β) Με αίτηση μετόχων που εκπροσωπούν το ένα εικοστό (1/20) του καταβεβλημένου μετοχικού κεφαλαίου, το Διοικητικό Συμβούλιο θέτει στη διάθεση των μετόχων κατά τα οριζόμενα στο άρθρο 27 παρ. 3 του Κ.Ν. 2190/1920, το αργότερο μέχρι την 01.07.2016, ήτοι έξι (6) τουλάχιστον ημέρες πριν από την ημερομηνία της Γενικής Συνέλευσης, σχέδια αποφάσεων για θέματα που έχουν περιληφθεί στην αρχική ή την αναθεωρημένη ημερήσια διάταξη, αν η σχετική αίτηση περιέλθει στο Διοικητικό Συμβούλιο μέχρι την 30.06.2016 επτά (7) τουλάχιστον ημέρες πριν από την ημερομηνία της Γενικής Συνέλευσης όπως ορίζει το άρθρο 39 παρ. 2 του Κ.Ν. 2190/1920.

(γ) Μετά από αίτηση οποιουδήποτε μετόχου που υποβάλλεται στην Εταιρεία μέχρι τις 02.07.2016 δηλ. πέντε (5) τουλάχιστον πλήρεις ημέρες πριν από τη Γενική Συνέλευση, το Διοικητικό Συμβούλιο υποχρεούται να παρέχει στη Γενική Συνέλευση τις αιτούμενες συγκεκριμένες πληροφορίες για τις υποθέσεις της Εταιρείας, στο μέτρο που αυτές είναι χρήσιμες για την πραγματική εκτίμηση των θεμάτων της ημερήσιας διάταξης. Το Διοικητικό Συμβούλιο μπορεί να αρνηθεί την παροχή των πληροφοριών για αποχρώντα ουσιώδη λόγο, ο οποίος αναγράφεται στα πρακτικά. Το Διοικητικό Συμβούλιο μπορεί να απαντήσει ενιαία σε αιτήσεις μετόχων με το ίδιο περιεχόμενο. Υποχρέωση παροχής πληροφοριών δεν υφίσταται όταν οι σχετικές πληροφορίες διατίθενται ήδη στην ιστοσελίδα της Εταιρείας, ιδίως με τη μορφή ερωτήσεων και απαντήσεων.

(δ) Μετά από αίτηση μετόχων που εκπροσωπούν το ένα πέμπτο (1/5) του καταβεβλημένου μετοχικού κεφαλαίου, η οποία υποβάλλεται στην Εταιρεία μέχρι τις 02.07.2016 δηλ. πέντε (5) τουλάχιστον πλήρεις ημέρες πριν από τη Γενική Συνέλευση, το Διοικητικό Συμβούλιο υποχρεούται να παρέχει στη Γενική Συνέλευση πληροφορίες για την πορεία των εταιρικών υποθέσεων και την περιουσιακή κατάσταση της Εταιρείας. Το Διοικητικό Συμβούλιο μπορεί να αρνηθεί την παροχή των πληροφοριών για αποχρώντα ουσιώδη λόγο, ο οποίος αναγράφεται στα πρακτικά. Αντίστοιχες προθεσμίες για τυχόν άσκηση δικαιωμάτων μειοψηφίας των μετόχων ισχύουν και σε περίπτωση Επαναληπτικών Γενικών Συνελεύσεων.

Σε όλες τις ανωτέρω αναφερόμενες περιπτώσεις οι αιτούντες μέτοχοι οφείλουν να αποδεικνύουν τη μετοχική τους ιδιότητα και τον αριθμό των μετοχών που κατέχουν κατά τη άσκηση του σχετικού δικαιώματος. Τέτοια απόδειξη αποτελεί και η προσκόμιση βεβαίωσης από το φορέα στον οποίο τηρούνται οι οικείες κινητές αξίες ή πιστοποίηση της μετοχικής ιδιότητας με απευθείας ηλεκτρονική σύνδεση φορέα και Εταιρείας/

Γ. ΔΙΑΔΙΚΑΣΙΑ ΓΙΑ ΤΗΝ ΑΣΚΗΣΗ ΔΙΚΑΙΩΜΑΤΟΣ ΨΗΦΟΥ ΜΕΣΩ ΑΝΤΙΠΡΟΣΩΠΟΥ - Ο μέτοχος συμμετέχει στη Γενική Συνέλευση και ψηφίζει είτε αυτοπροσώπως, είτε μέσω αντιπροσώπου. Κάθε μέτοχος μπορεί να διορίζει μέχρι τρεις (3) αντιπροσώπους. Νομικά πρόσωπα μετέχουν στη Γενική Συνέλευση ορίζοντας ως εκπροσώπους τους μέχρι τρία (3) φυσικά πρόσωπα. Ωστόσο, αν ο μέτοχος κατέχει μετοχές της εταιρείας οι οποίες εμφανίζονται σε περισσότερους του ενός λογαριασμούς αξιών, ο περιορισμός αυτός δεν εμποδίζει τον εν λόγω μέτοχο να ορίζει διαφορετικούς αντιπροσώπους για τις μετοχές που εμφανίζονται στον κάθε λογαριασμό αξιών σε σχέση με τη Γενική Συνέλευση. Αντιπρόσωπος που ενεργεί για περισσότερους μετόχους μπορεί να ψηφίζει διαφορετικά για κάθε μέτοχο. Ο αντιπρόσωπος μετόχου υποχρεούται να γνωστοποιεί στην Εταιρεία, πριν από την έναρξη της συνεδρίασης της Γενικής Συνέλευσης, κάθε συγκεκριμένο γεγονός το οποίο μπορεί να είναι χρήσιμο στους μετόχους για την αξιολόγηση του κινδύνου να εξυπηρετήσει ο αντιπρόσωπος άλλα συμφέροντα πλὴν των συμφερόντων του αντιπροσωπευόμενου μετόχου. Κατά την έννοια της παρούσας παραγράφου, μπορεί να προκύπτει σύγκρουση συμφερόντων ιδίως όταν ο αντιπρόσωπος:

(α) είναι μέτοχος που ασκεί τον έλεγχο της Εταιρείας ή είναι άλλο νομικό πρόσωπο ή οντότητα η οποία ελέγχεται από τον μέτοχο αυτόν, (β) είναι μέλος του Διοικητικού Συμβουλίου ή της εν γένει διοίκησης της Εταιρείας ή μετόχου που ασκεί τον έλεγχο της Εταιρείας, ή άλλου νομικού προσώπου ή οντότητας που ελέγχεται από μέτοχο ο οποίος ασκεί τον έλεγχο της Εταιρείας,

(γ) εάν είναι υπάλληλος ή ορκωτός ελεγκτής της Εταιρείας ή μετόχου που ασκεί τον έλεγχο της Εταιρείας, ή άλλου νομικού προσώπου ή οντότητας που ελέγχεται από μέτοχο, ο οποίος ασκεί τον έλεγχο της Εταιρείας.

(δ) είναι σύζυγος ή συγγενής πρώτου βαθμού με ένα από τα φυσικά πρόσωπα που αναφέρονται στις περιπτώσεις (α) έως (γ).

Ο διορισμός και η ανάκληση αντιπροσώπου του μετόχου γίνεται εγγράφως και κοινοποιείται στην Εταιρεία με τους ίδιους τύπους, τουλάχιστον τρεις (3) ημέρες πριν από την ημερομηνία συνεδρίασης της Γενικής Συνέλευσης.

Η Εταιρεία έχει καταστήσει διαθέσιμο στην ιστοσελίδα της ([www.ceramics-allatini.gr](http://www.ceramics-allatini.gr)) το έντυπο που χρησιμοποιεί για διορισμό αντιπροσώπου. Το εν λόγω έντυπο κατατίθεται συμπληρωμένο και υπογεγραμμένο από το μέτοχο στο Τμήμα Εξυπηρέτησης μετόχων της Εταιρείας στη διεύθυνση: Τέρμα Χαριλάου - Συν/σμός Ν. Ελβετία Θεσσαλονίκη ή αποστέλλεται τηλεομοιοτυπικώς στο fax 2310-426478, τρεις τουλάχιστον ημέρες πριν από την ημερομηνία της Γενικής Συνέλευσης. Ο δικαιούχος καλείται να μεριμνά για την επιβεβαίωση της επιτυχούς αποστολής του εντύπου διορισμού αντιπροσώπου και της παραλαβής του από την Εταιρεία, καλώντας στο τηλέφωνο 2310-316361.

Δ. ΔΙΑΘΕΣΙΜΑ ΠΛΗΡΟΦΟΡΙΕΣ ΚΑΙ ΕΓΓΡΑΦΑ - Οι πληροφορίες του άρθρου 27 παρ. 3 του Κ.Ν. 2190/20 θα διατίθενται σε ηλεκτρονική μορφή στην ιστοσελίδα της Εταιρείας ([www.ceramics-allatini.gr](http://www.ceramics-allatini.gr)) Το πλήρες κείμενο των τυχόν εγγράφων και σχεδίων αποφάσεων που προβλέπονται στο άρθρο 27 παρ. 3 περιπτώσεις γ' και δ' του Κ.Ν. 2190/20 θα διατίθενται και σε έγχαρτη μορφή στα γραφεία της έδρας της Εταιρείας (Τέρμα Χαριλάου - Συν/σμός Ν. Ελβετία Θεσσαλονίκη) από το Τμήμα Εξυπηρέτησης Μετόχων.

#### **ΔΙΑΣ ΙΧΘΥΟΚΑΛΛΙΕΡΓΕΙΕΣ Α.Β.Ε.Ε.**

**Τακτική Γενική Συνέλευση**, που θα πραγματοποιηθεί την **8 Ιουλίου 2016**, ημέρα Παρασκευή και **ώρα 14:00 μ.μ.** στα γραφεία της έδρας της Εταιρείας, στο 1<sup>ο</sup> χλμ Αττικής Οδού, Θέση Τρύπιο Λιθάρι, στην Μάνδρα Αττικής με τα κατωτέρω θέματα ημερησίας διατάξεως:

1. Υποβολή και έγκριση των Ετήσιων ενοποιημένων και μη Οικονομικών Καταστάσεων της εταιρικής χρήσης 1/1/2015 – 31/12/2015 μετά των σχετικών εκθέσεων του Διοικητικού Συμβουλίου και του Ορκωτού Ελεγκτή.
2. Λήψη απόφασης για την διάθεση κερδών της εταιρικής χρήσης 2015 και την μη καταβολή μερίσματος.
3. Έγκριση των πεπραγμένων του Διοικητικού Συμβουλίου για τη χρήση 2015 και απαλλαγή των μελών του Διοικητικού Συμβουλίου και των Ελεγκτών από κάθε ευθύνη αποζημίωσης για την χρήση του έτους 2015.
4. Διορισμός τακτικών και αναπληρωματικών Ορκωτών Ελεγκτών για τη χρήση 2016 και καθορισμός αμοιβής τους.
5. Έγκριση και Επικύρωση ορισμού ανεξάρτητων μη εκτελεστικών μελών σύμφωνα με το άρθρο 3 του Ν.3016/2003 εις αντικατάσταση παραιτηθέντων.
6. Έγκριση και Επικύρωση ορισμού μελών της Επιτροπής Ελέγχου σε αντικατάσταση παραιτηθέντων.
7. Έγκριση αμοιβών μελών Διοικητικού Συμβουλίου για την οικονομική χρήση 1/1/2015 – 31/12/2015 και προέγκριση αυτών για την οικονομική χρήση 1/1/2016 – 31/12/2016.
8. Παροχή άδειας, σύμφωνα με την παρ.1 του άρθρου 23 του Κ.Ν. 2190/20 σε μέλη του Διοικητικού Συμβουλίου και σε Διευθυντικά Στελέχη για τη συμμετοχή τους σε Διοικητικά Συμβούλια ή στη Διοίκηση εταιρειών που επιδιώκουν όμοιους, συναφείς ή παρεμφερείς σκοπούς
9. Έγκριση συμβάσεων κατ' άρθρο 23α του Κ.Ν 2190/20
10. Διάφορα θέματα - ανακοινώσεις - λοιπές εγκρίσεις

Σε περίπτωση μη επίτευξης της απαιτούμενης εκ του Νόμου απαρτίας για την λήψη απόφασης επί των θεμάτων της ημερησίας διάταξης, η Α' Επαναληπτική Γενική Συνέλευση των μετόχων της Εταιρείας θα συνέλθει την 19.07. 2016, ημέρα Τρίτη και ώρα 14:00 μ.μ. στον ίδιο χώρο, και η τυχόν Β' Επαναληπτική Γενική Συνέλευση θα συνέλθει την 01.08. 2016, ημέρα Δευτέρα και ώρα 14:00 μ.μ. στον ίδιο χώρο, με τα ίδια θέματα ημερησίας διάταξης, χωρίς δημοσίευση νεότερης πρόσκλησης.

Σύμφωνα με το άρθρο 26 παρ. 2β του Κ.Ν. 2190/20, όπως ισχύει μετά την τροποποίησή του από το άρθρο 3 του Ν. 3884/2010, η εταιρεία ενημερώνει τους μετόχους για τα ακόλουθα:

Α. ΔΙΚΑΙΩΜΑ ΣΥΜΜΕΤΟΧΗΣ ΚΑΙ ΨΗΦΟΥ - Στην Τακτική Γενική Συνέλευση των μετόχων της Εταιρείας της 08.07.2016, δικαιούται να συμμετάσχει όποιος εμφανίζεται ως μέτοχος στα αρχεία του Συστήματος Άυλων Τίτλων που διαχειρίζεται η «Ελληνικά Χρηματιστήρια Α.Ε.» (Ε.Χ.Α.Ε.), στο οποίο τηρούνται οι κινητές αξίες (μετοχές) της Εταιρείας. Η απόδειξη της μετοχικής ιδιότητας γίνεται με την προσκόμιση σχετικής έγγραφης βεβαίωσης του ως άνω φορέα ή εναλλακτικά, με απευθείας ηλεκτρονική σύνδεση της Εταιρείας με τα αρχεία του εν λόγω φορέα. Η ιδιότητα του μετόχου πρέπει να υφίσταται κατά την 03.07.2016 (ημερομηνία καταγραφής), ήτοι κατά την έναρξη της πέμπτης (5ης) ημέρας πριν από την ημέρα συνεδρίασης της Γενικής Συνέλευσης της 08.07.2016, και η σχετική έγγραφη βεβαίωση ή η ηλεκτρονική πιστοποίηση σχετικά με την μετοχική ιδιότητα πρέπει να περιέλθει στην Εταιρεία το αργότερο την 08.07.2016, ήτοι την τρίτη (3η) ημέρα πριν από τη συνεδρίαση της Γενικής Συνέλευσης.

Για την Α' Επαναληπτική Τακτική Γενική Συνέλευση της 19.07.2016, η ιδιότητα του μετόχου πρέπει να υφίσταται κατά την έναρξη της 15.07.2016, ήτοι της τέταρτης ημέρας πριν από την ημερομηνία συνεδρίασης της Α' Επαναληπτικής Γενικής Συνέλευσης (ημερομηνία καταγραφής Β' Επαναληπτικής Τακτικής Γενικής Συνέλευσης), η δε σχετική έγγραφη βεβαίωση ή η ηλεκτρονική πιστοποίηση σχετικά με τη μετοχική ιδιότητα πρέπει να περιέλθει στην εταιρεία το αργότερο την 16.03.2016, ήτοι την τρίτη (3η) ημέρα πριν από τη συνεδρίαση της ως άνω Γενικής Συνέλευσης.

Για την Β' Επαναληπτική Τακτική Γενική Συνέλευση της 01.08.2016, η ιδιότητα του μετόχου πρέπει να υφίσταται κατά την έναρξη της 28.07.2016, ήτοι της τέταρτης ημέρας πριν από την ημερομηνία συνεδρίασης της Β' Επαναληπτικής Γενικής Συνέλευσης (ημερομηνία καταγραφής Β' Επαναληπτικής Τακτικής Γενικής Συνέλευσης), η δε σχετική έγγραφη βεβαίωση ή η ηλεκτρονική πιστοποίηση σχετικά με τη μετοχική ιδιότητα πρέπει να περιέλθει στην Εταιρεία το αργότερο την 29.07.2016, ήτοι την τρίτη (3η) ημέρα πριν από τη συνεδρίαση της ως άνω Γενικής Συνέλευσης.

Έναντι της Εταιρείας θεωρείται ότι έχει δικαίωμα συμμετοχής και ψήφου στη Γενική Συνέλευση μόνον όποιος φέρει την ιδιότητα του μετόχου κατά την αντίστοιχη ημερομηνία καταγραφής. Σε περίπτωση μη συμμόρφωσης προς τις διατάξεις του άρθρου 28α του Κ.Ν. 2190/1920, ο εν λόγω μέτοχος μετέχει στη Γενική Συνέλευση μόνο μετά από άδεια της. Σημειώνεται ότι η άσκηση των εν λόγω δικαιωμάτων (συμμετοχής και ψήφου) δεν προϋποθέτει τη δέσμευση των μετόχων του δικαιούχου ούτε την τήρηση άλλης ανάλογης διαδικασίας, η οποία περιορίζει την δυνατότητα πώλησης και μεταβίβασης αυτών κατά το χρονικό διάστημα που μεσολαβεί ανάμεσα στην ημερομηνία καταγραφής και στην ημερομηνία της Γενικής Συνέλευσης.

Β. ΔΙΚΑΙΩΜΑΤΑ ΜΕΙΟΨΗΦΙΑΣ ΤΩΝ ΜΕΤΟΧΩΝ - (α) Με αίτηση μετόχων που εκπροσωπούν το ένα εικοστό (1/20) του καταβεβλημένου μετοχικού κεφαλαίου, το Διοικητικό Συμβούλιο της Εταιρείας υποχρεούται να εγγράψει στην ημερήσια διάταξη της Γενικής Συνέλευσης πρόσθετα θέματα, εάν η σχετική αίτηση περιέλθει στο Διοικητικό Συμβούλιο μέχρι την 23.06.2016, δηλ. δεκαπέντε

(15) τουλάχιστον ημέρες πριν από τη Τακτική Γενική Συνέλευση. Η αίτηση για την εγγραφή πρόσθετων θεμάτων στην ημερήσια διάταξη συνοδεύεται από αιτιολόγηση ή από σχέδιο απόφασης προς έγκριση στη Γενική Συνέλευση και η αναθεωρημένη ημερήσια διάταξη δημοσιοποιείται με τον ίδιο τρόπο όπως η προηγουμένη ημερήσια διάταξη, το αργότερο στις 25.06.2016, δηλ. δεκατρείς (13) τουλάχιστον ημέρες πριν από την ημερομηνία της Τακτικής Γενικής Συνέλευσης και ταυτόχρονα τίθεται στη διάθεση των μετόχων στην ιστοσελίδα της Εταιρείας ([www.diassa.gr](http://www.diassa.gr)), μαζί με την αιτιολόγηση ή το σχέδιο απόφασης που έχει υποβληθεί από τους μετόχους κατά τα προβλεπόμενα στο άρθρο 27 παρ. 3 του Κ.Ν. 2190/1920.

(β) Με αίτηση μετόχων που εκπροσωπούν το ένα εικοστό (1/20) του καταβεβλημένου μετοχικού κεφαλαίου, το Διοικητικό Συμβούλιο θέτει στη διάθεση των μετόχων κατά τα οριζόμενα στο άρθρο 27 παρ. 3 του Κ.Ν. 2190/1920, το αργότερο μέχρι την 02.07.2016, δηλ. έξι (6) τουλάχιστον ημέρες πριν από την ημερομηνία της Γενικής Συνέλευσης, σχέδια αποφάσεων για θέματα που έχουν περιληφθεί στην αρχική ή την αναθεωρημένη ημερήσια διάταξη, αν η σχετική αίτηση περιέλθει στο Διοικητικό Συμβούλιο μέχρι την 01.07.2016, δηλ. επτά (7) τουλάχιστον ημέρες πριν από την ημερομηνία της Γενικής Συνέλευσης.

(γ) Μετά από αίτηση οποιουδήποτε μετόχου που υποβάλλεται στην εταιρεία μέχρι τις 03.07.2016, δηλ. πέντε (5) τουλάχιστον πλήρεις ημέρες πριν από τη Γενική Συνέλευση, το Διοικητικό Συμβούλιο υποχρεούται να παρέχει στη Γενική Συνέλευση τις αιτούμενες συγκεκριμένες πληροφορίες για τις υποθέσεις της Εταιρείας, στο μέτρο που αυτές είναι χρήσιμες για την πραγματική εκτίμηση των θεμάτων της ημερήσιας διάταξης. Το Διοικητικό Συμβούλιο μπορεί να αρνηθεί την παροχή των πληροφοριών για αποχρώντα ουσιώδη λόγο, ο οποίος αναγράφεται στα πρακτικά. Το Διοικητικό Συμβούλιο μπορεί να απαντήσει ενιαία σε αιτήσεις μετόχων με το ίδιο περιεχόμενο. Υποχρέωση παροχής πληροφοριών δεν υφίσταται όταν οι σχετικές πληροφορίες διατίθενται ήδη στην ιστοσελίδα της Εταιρείας, ιδίως με την μορφή ερωτήσεων και απαντήσεων.

(δ) Με αίτηση μετόχων που εκπροσωπούν το 1/20 του καταβεβλημένου μετοχικού κεφαλαίου, το Διοικητικό Συμβούλιο υποχρεούται το αργότερο μέχρι την 03.07.2016, δηλ. πέντε (5) τουλάχιστον πλήρεις ημέρες πριν από τη Γενική Συνέλευση στη Γενική Συνέλευση, να ανακοινώσει στην Τακτική Γενική Συνέλευση τα ποσά, που κατά την τελευταία διετία, καταβλήθηκαν σε κάθε μέλος του Διοικητικού Συμβουλίου ή τους διευθυντές της Εταιρείας, καθώς και κάθε παροχή προς τα πρόσωπα αυτά από οποιαδήποτε αιτία ή σύμβαση της Εταιρείας με αυτούς. Σημειώνεται ότι το Διοικητικό Συμβούλιο μπορεί να αρνηθεί την παροχή των πληροφοριών για αποχρώντα ουσιώδη λόγο, ο οποίος αναγράφεται στα πρακτικά. Τέτοιος λόγος μπορεί να είναι, κατά τις περιστάσεις, η εκπροσώπηση των αιτούντων μετόχων στο Διοικητικό Συμβούλιο, σύμφωνα με τις παρ. 3 ή 6 του άρθρου 18 του κ.ν. 2190/20.

(ε) Μετά από αίτηση μετόχων που εκπροσωπούν το ένα πέμπτο (1/5) του καταβεβλημένου μετοχικού κεφαλαίου, η οποία υποβάλλεται στην εταιρεία μέχρι τις 03.07.2016, δηλ. πέντε (5) τουλάχιστον πλήρεις ημέρες πριν από τη Γενική Συνέλευση, το Διοικητικό Συμβούλιο υποχρεούται να παρέχει στη Γενική Συνέλευση πληροφορίες για την πορεία των εταιρικών υποθέσεων και την περιουσιακή κατάσταση της Εταιρείας. Το Διοικητικό Συμβούλιο μπορεί να αρνηθεί την παροχή των πληροφοριών για αποχρώντα ουσιώδη λόγο, ο οποίος αναγράφεται στα πρακτικά.

Αντίστοιχες προθεσμίες για τυχόν άσκηση δικαιωμάτων μειοψηφίας των μετόχων ισχύουν και στην περίπτωση των Επαναληπτικών Γενικών Συνελεύσεων.

Σε όλες τις ανωτέρω αναφερόμενες περιπτώσεις οι αιτούντες μέτοχοι οφείλουν να αποδεικνύουν τη μετοχική τους ιδιότητα και τον αριθμό των μετοχών που κατέχουν κατά την άσκηση του σχετικού δικαιώματος. Τέτοια απόδειξη αποτελεί και η προσκόμιση βεβαίωσης από τον φορέα στον οποίο τηρούνται οι οικείες κινητές αξίες ή η πιστοποίηση της μετοχικής ιδιότητας με απευθείας ηλεκτρονική σύνδεση φορέα και Εταιρείας.

Γ. ΔΙΑΔΙΚΑΣΙΑ ΓΙΑ ΤΗΝ ΑΣΚΗΣΗ ΔΙΚΑΙΩΜΑΤΟΣ ΨΗΦΟΥ ΜΕΣΩ ΑΝΤΙΠΡΟΣΩΠΟΥ - Ο μέτοχος συμμετέχει στη Γενική Συνέλευση και ψηφίζει είτε αυτοπροσώπως είτε μέσω αντιπροσώπων. Κάθε μέτοχος μπορεί να διορίζει μέχρι τρεις (3) αντιπροσώπους. Νομικά πρόσωπα μετέχουν στη Γενική Συνέλευση ορίζοντας ως εκπροσώπους τους μέχρι τρία (3) φυσικά πρόσωπα. Ωστόσο, αν ο μέτοχος κατέχει μετοχές της Εταιρείας, οι οποίες εμφανίζονται σε περισσότερους του ενός λογαριασμούς αξιών, ο περιορισμός αυτός δεν εμποδίζει τον εν λόγω μέτοχο να ορίζει διαφορετικούς αντιπροσώπους για τις μετοχές που εμφανίζονται στον κάθε λογαριασμό αξιών σε σχέση με τη Γενική Συνέλευση. Αντιπρόσωπος που ενεργεί για περισσότερους μετόχους μπορεί να ψηφίζει διαφορετικά για κάθε μέτοχο. Ο αντιπρόσωπος μετόχου υποχρεούται να γνωστοποιεί στην Εταιρεία, πριν από την έναρξη της συνεδρίασης της Γενικής Συνέλευσης, κάθε συγκεκριμένο γεγονός, το οποίο μπορεί να είναι χρήσιμο στους μετόχους για την αξιολόγηση του κινδύνου να εξυπηρετήσει ο αντιπρόσωπος άλλα συμφέροντα πλην των συμφερόντων του αντιπροσωπευόμενου μετόχου. Κατά την έννοια της παρούσας παραγράφου, μπορεί να προκύπτει σύγκρουση συμφερόντων ιδίως όταν ο αντιπρόσωπος:

- (α) είναι μέτοχος που ασκεί τον έλεγχο της Εταιρείας ή είναι άλλο νομικό πρόσωπο ή οντότητα η οποία ελέγχεται από το μέτοχο αυτόν,
- (β) είναι μέλος του Διοικητικού Συμβουλίου ή της εν γένει διοίκησης της Εταιρείας ή μετόχου που ασκεί τον έλεγχο της Εταιρείας ή άλλου νομικού προσώπου ή οντότητας που ελέγχεται από μέτοχο ο οποίος ασκεί τον έλεγχο της εταιρείας,
- (γ) είναι υπάλληλος ή ορκωτός ελεγκτής της Εταιρείας ή μετόχου που ασκεί τον έλεγχο της Εταιρείας, ή άλλου νομικού προσώπου ή οντότητας που ελέγχεται από μέτοχο, ο οποίος ασκεί τον έλεγχο της Εταιρείας,
- (δ) είναι σύζυγος ή συγγενής πρώτου βαθμού με ένα από τα φυσικά πρόσωπα που αναφέρονται στις ως άνω περιπτώσεις (α) έως (γ).

Ο διορισμός και η ανάκληση αντιπροσώπου του μετόχου γίνεται εγγράφως και κοινοποιείται στην Εταιρεία με τον ίδιο τύπο, τουλάχιστον τρεις (3) ημέρες πριν από την ημερομηνία συνεδρίασης της Γενικής Συνέλευσης (1<sup>ο</sup> χλμ Αττικής Οδού, Θέση Τρύπιο Λιθάρι, Μάνδρα Ειδυλλία, Αττική). Η Εταιρεία διαθέτει στην ιστοσελίδα της ([www.diassa.gr](http://www.diassa.gr)) το έντυπο που πρέπει να χρησιμοποιηθεί για τον διορισμό αντιπροσώπου. Το έντυπο αυτό κατατίθεται συμπληρωμένο και υπογεγραμμένο από τον μέτοχο στο Τμήμα Εξυπηρέτησης Μετόχων της Εταιρείας στη διεύθυνση: 1<sup>ο</sup> χλμ Αττικής Οδού, Θέση Τρύπιο Λιθάρι, Μάνδρα Ειδυλλία, Αττική ή αποστέλλεται στο fax: 2105517902 τρεις (3) τουλάχιστον ημέρες πριν από την ημερομηνία της Γενικής Συνέλευσης. Ο δικαιούχος καλείται να μεριμνά για την επιβεβαίωση της επιτυχούς αποστολής του εντύπου διορισμού αντιπροσώπου και της παραλαβής του από την Εταιρεία, καλώντας στο τηλέφωνο: 2105553256.

Το καταστατικό της Εταιρείας δεν προβλέπει τη δυνατότητα συμμετοχής στη Γενική Συνέλευση με ηλεκτρονικά μέσα χωρίς τη φυσική παρουσία των μετόχων στον τόπο διεξαγωγής της ή τη δυνατότητα εξ αποστάσεως συμμετοχής των μετόχων στην ψηφοφορία.

Δ. ΔΙΑΘΕΣΙΜΑ ΕΓΓΡΑΦΑ & ΠΛΗΡΟΦΟΡΙΕΣ - Οι πληροφορίες του άρθρου 27 παρ. 3 του Κ.Ν. 2190/1920 συμπεριλαμβανομένης της πρόσκλησης για την σύγκληση της Γενικής Συνέλευσης, του εντύπου διορισμού αντιπροσώπου, και των σχολίων του ΔΣ για τα θέματα της ημερήσιας διάταξης, καθώς και πληρέστερες πληροφορίες σχετικά με την άσκηση των δικαιωμάτων μειοψηφίας των παραγράφων 2, 2α, 4, και 5 του άρθρου 39 του κ.ν 2190/1920 διατίθενται σε ηλεκτρονική μορφή στην ιστοσελίδα της Εταιρείας ([www.diassa.gr](http://www.diassa.gr)). Το πλήρες κείμενο των τυχόν εγγράφων και σχεδίων αποφάσεων που προβλέπονται στο άρθρο 27 παρ. 3 περιπτώσεις γ' και δ' του Κ.Ν.

2190/1920 θα διατίθενται επίσης σε έγχαρτη μορφή στα γραφεία του Τμήματος Εξυπηρέτησης Μετόχων της Εταιρείας στη διεύθυνση 1<sup>ο</sup> χλμ Αττικής Οδού, Θέση Τρύπιο Λιθάρι, Μάνδρα Ειδικής, Αττική.

#### **ΑΣΤΗΡ ΠΑΛΑΣ ΒΟΥΛΙΑΓΜΕΝΗΣ Α.Ε.Ε.**

**Έκτακτη Γενική Συνέλευση**, την 8<sup>η</sup> Ιουλίου 2016, ημέρα Παρασκευή και ώρα 11:00, στην έδρα της Εταιρείας, Απόλλωνος 40 Βουλιαγμένη, προκειμένου να συζητήσουν και να λάβουν απόφαση επί των παρακάτω θεμάτων της ημερήσιας διάταξης:

1. Λήψη απόφασης για την αύξηση του μετοχικού κεφαλαίου της Εταιρείας με εισφορά σε είδος, κατά ποσό πενήντα ενός εκατομμυρίου εξακοσίων εξήντα επτά χιλιάδων πεντακοσίων σαράντα οκτώ ευρώ (€51.667.548) με την έκδοση δέκα επτά εκατομμυρίων διακοσίων είκοσι δύο χιλιάδων πεντακοσίων δέκα έξι (17.222.516) νέων κοινών ονομαστικών μετοχών της Εταιρείας, ονομαστικής αξίας τριών ευρώ (€3,0) εκάστης, με τιμή διάθεσης 5,005075913414742 € ανά μετοχή, τις οποίες θα αναλάβει αποκλειστικά το Ταμείο Αξιοποίησης Ιδιωτικής Περιουσίας του Δημοσίου Α.Ε. (το «ΤΑΙΠΕΔ») έναντι της εισφοράς ακινήτων του, με κατάργηση του δικαιώματος προτίμησης των υφιστάμενων μετόχων της Εταιρείας και με αντίστοιχη τροποποίηση του άρθρου περί μετοχικού κεφαλαίου του καταστατικού της Εταιρείας (άρθρο 5). Η διαφορά μεταξύ τιμής διάθεσης και ονομαστικής αξίας, ανερχόμενη συνολικά σε ποσό 34.532.452€ θα αχθεί σε αποθεματικό υπέρ το άρτιο.

2. Λήψη απόφασης για παροχή ειδικής άδειας, σύμφωνα με το άρθρο 23Α παρ.2 και 5 του Κ.Ν. 2190/1920, για τη σύναψη από την Εταιρεία:

Σύμβασης με τη μέτοχο πλειοψηφίας ανώνυμη τραπεζική εταιρεία με την επωνυμία «Εθνική Τράπεζα της Ελλάδος Α.Ε.» για την αναχρηματοδότηση διαφόρων δανείων της προς την Εταιρεία.

Σύμβασης με 1) την Εθνική Τράπεζα της Ελλάδος Α.Ε. (ΕΤΕ), 2) το Ελληνικό Δημόσιο, 3) το νομικό πρόσωπο δημοσίου δικαίου με την επωνυμία «Ελληνικός Οργανισμός Τουρισμού» (ΕΟΤ), 4) την ανώνυμη εταιρεία με την επωνυμία «Εταιρεία Ακινήτων Δημοσίου Α.Ε.» και 5) την ανώνυμη εταιρεία με την επωνυμία «Ταμείο Αξιοποίησης Ιδιωτικής Περιουσίας του Δημοσίου Α.Ε.» για την τροποποίηση του με αριθμό 2560/10.7.1972 συμβολαίου της Συμβολαιογράφου Αθηνάς Ελένης Πουσκούρη-Κουρεμένου και της από 20.12.1975 σύμβασης μεταξύ του Ελληνικού Δημοσίου, του ΕΟΤ, της ΕΤΕ και της ΑΣΤΗΡ ΑΞΕ, κυρωθείσα με το Ν. 377/1976, όπως επίσης και για την παροχή στην Εταιρεία Δικαιώματος ιδιαίτερης χρήσης ζωνών παραλίας και αιγιαλού.

3. Λήψη απόφασης για την συνέχιση ή διακοπή των κρατήσεων μετά τον Οκτώβριο του 2016.

Σύμφωνα με το άρθρο 26 παρ.2β του Κ.Ν. 2190/1920, όπως τροποποιήθηκε με το άρθρο 3 του Ν. 3884/2010 και ισχύει, η Εταιρεία ενημερώνει τους κ.κ. Μετόχους για τα ακόλουθα:

**Α. Δικαίωμα συμμετοχής και ψήφου** - Κάθε μετοχή έχει δικαίωμα μιας ψήφου. Στην Έκτακτη Γενική Συνέλευση δικαιούται να συμμετέχει όποιος εμφανίζεται ως μέτοχος στα αρχεία του Συστήματος Άυλων Τίτλων της «Ελληνικό Κεντρικό Αποθετήριο Τίτλων Α.Ε.» (ΕΛ.Κ.Α.Τ.), στο οποίο τηρούνται οι κινητές αξίες της Εταιρείας. Η απόδειξη της μετοχικής ιδιότητας γίνεται με την προσκόμιση σχετικής έγγραφης βεβαίωσης του ως άνω φορέα ή, εναλλακτικά, με απευθείας ηλεκτρονική σύνδεση της Εταιρείας με τα αρχεία του τελευταίου. Η ιδιότητα του μετόχου πρέπει να υφίσταται κατά την έναρξη της πέμπτης (5ης) ημέρας πριν από την ημέρα συνεδρίασης της Έκτακτης Γενικής Συνέλευσης της 2016, ήτοι κατά την έναρξη της 3ης Ιουλίου 2016 (ημερομηνία καταγραφής), και η σχετική έγγραφη βεβαίωση ή η ηλεκτρονική πιστοποίηση σχετικά με την μετοχική ιδιότητα πρέπει να περιέλθει στην Εταιρεία το αργότερο την 5η Ιουλίου 2016.

Για την Επαναληπτική Γενική Συνέλευση η ιδιότητα του μετόχου πρέπει να υφίσταται κατά την έναρξη της τέταρτης ημέρας πριν από την ημερομηνία συνεδρίασης της Επαναληπτικής Γενικής Συνέλευσης, (ημερομηνία καταγραφής Επαναληπτικής Γενικής Συνέλευσης), η δε σχετική έγγραφη βεβαίωση ή η ηλεκτρονική πιστοποίηση σχετικά με την ιδιότητα πρέπει να περιέλθει στην Εταιρεία το αργότερο την τρίτη ημέρα πριν από την συνεδρίαση της ως άνω Γενικής Συνέλευσης.

Έναντι της Εταιρείας θεωρείται ότι έχει δικαίωμα συμμετοχής και ψήφου στην Έκτακτη Γενική Συνέλευση μόνον όποιος φέρει την ιδιότητα του μετόχου κατά την αντίστοιχη Ημερομηνία Καταγραφής. Σε περίπτωση μη συμμόρφωσης προς τις διατάξεις του άρθρου 28α του Κ.Ν. 2190/1920, ο εν λόγω μέτοχος μετέχει στη Γενική Συνέλευση μόνο μετά από αδειά της.

Η άσκηση των εν λόγω δικαιωμάτων δεν προϋποθέτει τη δέσμευση των μετοχών του δικαιούχου ούτε την τήρηση άλλης ανάλογης διαδικασίας, η οποία περιορίζει τη δυνατότητα πώλησης και μεταβίβασης αυτών κατά το χρονικό διάστημα που μεσολαβεί ανάμεσα στην Ημερομηνία Καταγραφής και τη Γενική Συνέλευση.

**Β. Διαδικασία άσκησης δικαιώματος ψήφου μέσω αντιπροσώπου** - Κάθε μέτοχος συμμετέχει στην Έκτακτη Γενική Συνέλευση και ψηφίζει είτε αυτοπροσώπως είτε μέσω αντιπροσώπου. Κάθε μέτοχος μπορεί να διορίζει μέχρι τρεις (3) αντιπροσώπους. Ωστόσο, αν ο μέτοχος κατέχει μετοχές της Εταιρείας, οι οποίες εμφανίζονται σε περισσότερους του ενός λογαριασμούς αξιών, ο περιορισμός αυτός δεν εμποδίζει το μέτοχο να ορίσει διαφορετικούς αντιπροσώπους για τις μετοχές που εμφανίζονται στον κάθε λογαριασμό αξιών σε σχέση με την Γενική Συνέλευση. Νομικά πρόσωπα μετέχουν στην Έκτακτη Γενική Συνέλευση ορίζοντας ως εκπροσώπους τους μέχρι τρία (3) φυσικά πρόσωπα. Αντιπρόσωπος που ενεργεί για περισσότερους μετόχους μπορεί να ψηφίζει διαφορετικά για κάθε μέτοχο.

Ο αντιπρόσωπος μετόχου υποχρεούται να γνωστοποιεί στην Εταιρεία, πριν από την έναρξη της συνεδρίασης της Γενικής Συνέλευσης, κάθε συγκεκριμένο γεγονός, το οποίο μπορεί να είναι χρήσιμο στους μετόχους για την αξιολόγηση του κινδύνου να εξυπηρετεί ο αντιπρόσωπος άλλα συμφέροντα πλην των συμφερόντων του μετόχου. Κατά την έννοια της παρούσας παραγράφου, μπορεί να προκύπτει σύγκρουση συμφερόντων ιδίως όταν ο αντιπρόσωπος:

- α) είναι μέτοχος που ασκεί τον έλεγχο της Εταιρείας ή είναι άλλο νομικό πρόσωπο ή οντότητα η οποία ελέγχεται από το μέτοχο αυτό,
- β) είναι μέλος του διοικητικού συμβουλίου ή της εν γένει διοίκησης της Εταιρείας ή μετόχου που ασκεί τον έλεγχο της Εταιρείας, ή άλλο νομικό πρόσωπο ή οντότητας που ελέγχεται από μέτοχο ο οποίος ασκεί τον έλεγχο της Εταιρείας,
- γ) είναι υπάλληλος ή ορκωτός ελεγκτής της Εταιρείας ή μετόχου που ασκεί τον έλεγχο της Εταιρείας, ή άλλο νομικό πρόσωπο ή οντότητας που ελέγχεται από μέτοχο, ο οποίος ασκεί τον έλεγχο της Εταιρείας, και
- δ) είναι σύζυγος ή συγγενής πρώτου βαθμού με ένα από τα φυσικά πρόσωπα που αναφέρονται στις περιπτώσεις (α) έως (γ).

Ο διορισμός και η ανάκληση αντιπροσώπου για τη συμμετοχή στην Έκτακτη Γενική Συνέλευση γίνεται εγγράφως και κοινοποιείται στην Εταιρεία με κατάθεση του εγγράφου στα γραφεία της έδρας της Εταιρείας (Απόλλωνος 40 Βουλιαγμένη, Αθήνα) ή ταχυδρομικώς τουλάχιστον τρεις (3) ημέρες πριν από την ημερομηνία της Έκτακτης Γενικής Συνέλευσης.

Έντυπο εξουσιοδότησης είναι διαθέσιμο στην ιστοσελίδα της Εταιρείας [www.astir-palace.com](http://www.astir-palace.com).

Ελλείψει σχετικής καταστατικής πρόβλεψης, η Εταιρεία δεν δέχεται ηλεκτρονικές κοινοποιήσεις διορισμού και ανάκλησης αντιπροσώπων.

Ελλείψει σχετικής καταστατικής πρόβλεψης, δεν είναι δυνατή η συμμετοχή στη Γενική Συνέλευση με ηλεκτρονικά μέσα ή εξ αποστάσεως.

**Γ. Δικαιώματα μειοψηφίας των μετόχων σύμφωνα με τις παραγράφους 2, 2α, 4 και 5 του άρθρου 39 του Κ.Ν. 2190/1920 όπως ισχύει** - Μέτοχοι που εκπροσωπούν το 1/20 του καταβεβλημένου μετοχικού κεφαλαίου δικαιούνται να ζητήσουν από το Διοικητικό Συμβούλιο και το τελευταίο υποχρεούται να εγγράψει στην ημερήσια διάταξη πρόσθετα θέματα. Η σχετική αίτηση πρέπει να περιέλθει στο Διοικητικό Συμβούλιο 15 τουλάχιστον ημέρες πριν από την Έκτακτη Γενική Συνέλευση, ήτοι μέχρι και την 22α Ιουνίου 2016 και να συνοδεύεται από αιτιολόγηση ή από σχέδιο απόφασης προς έγκριση από τη Γενική Συνέλευση. Η αναθεωρημένη ημερήσια διάταξη δημοσιοποιείται με τον τρόπο όπως η προηγούμενη ημερήσια διάταξη, δεκατρείς (13) ημέρες πριν από την ημερομηνία της Έκτακτης Γενικής Συνέλευσης και ταυτόχρονα τίθεται στη διάθεση των μετόχων στην ιστοσελίδα της Εταιρείας, μαζί με την αιτιολόγηση ή το σχέδιο απόφασης που έχει υποβληθεί από τους μετόχους κατά τα προβλεπόμενα στο άρθρο 27 παρ.3 του Κ.Ν. 2190/1920.

Μέτοχοι που εκπροσωπούν το 1/20 του καταβεβλημένου μετοχικού κεφαλαίου δικαιούνται να ζητήσουν από το Διοικητικό Συμβούλιο και το τελευταίο υποχρεούται να θέσει στη διάθεση των μετόχων έξι (6) τουλάχιστον ημέρες πριν από την ημερομηνία της Έκτακτης Γενικής Συνέλευσης σχέδιο αποφάσεων για θέματα που έχουν περιληφθεί στην αρχική ή την αναθεωρημένη ημερήσια διάταξη. Η σχετική αίτηση πρέπει να περιέλθει στο Διοικητικό Συμβούλιο επτά (7) τουλάχιστον ημέρες πριν από την ημερομηνία της Έκτακτης Γενικής Συνέλευσης, ήτοι μέχρι την 30η Ιουνίου 2016. Μετά από αίτηση οποιουδήποτε μετόχου που υποβάλλεται στην Εταιρεία πέντε (5) τουλάχιστον πλήρεις ημέρες πριν από τη Έκτακτη Γενική Συνέλευση, ήτοι μέχρι την 2α Ιουλίου 2016, το Διοικητικό Συμβούλιο υποχρεούται να παρέχει στη Γενική Συνέλευση τις αιτούμενες συγκεκριμένες πληροφορίες για τις υποθέσεις της Εταιρείας, στο μέτρο που αυτές είναι χρήσιμες για την πραγματική εκτίμηση των θεμάτων της ημερήσιας διάταξης. Υποχρέωση παροχής πληροφοριών δεν υφίσταται όταν οι σχετικές πληροφορίες διατίθενται ήδη στην ιστοσελίδα της Εταιρείας.

Μετά από αίτηση μετόχων που εκπροσωπούν το 1/5 του καταβεβλημένου μετοχικού κεφαλαίου, η οποία υποβάλλεται στην Εταιρεία εντός της προθεσμίας της προηγούμενης παραγράφου, το Διοικητικό Συμβούλιο υποχρεούται να παρέχει στη Γενική Συνέλευση πληροφορίες για την πορεία των εταιρικών υποθέσεων και την περιουσιακή κατάσταση της Εταιρείας.

Σε όλες τις ανωτέρω αναφερόμενες περιπτώσεις οι αιτούντες μέτοχοι οφείλουν να αποδεικνύουν τη μετοχική τους ιδιότητα και τον αριθμό των μετόχων που κατέχουν κατά την άσκηση του σχετικού δικαιώματος. Τέτοια απόδειξη αποτελεί και η προσκόμιση βεβαίωσης από τον φορέα στον οποίο τηρούνται οικείες κινητές αξίες ή η πιστοποίηση της μετοχικής ιδιότητας με απευθείας ηλεκτρονική σύνδεση φορέα και Εταιρείας.

**Δ. Πληροφορίες παρ.3 άρθρου 27 του Κ.Ν. 2190/1920, όπως ισχύει** - Οι πληροφορίες του άρθρου 27 παρ.3 του Κ.Ν. 2190/1920 συμπεριλαμβανομένης της πρόσκλησης για σύγκληση της Έκτακτης Γενικής Συνέλευσης, του συνολικού αριθμού των μετόχων και των δικαιωμάτων ψήφου, του εντύπου διορισμού αντιπροσώπου και του σχεδίου απόφασης για κάθε θέμα της ημερήσιας διάταξης, διατίθενται σε ηλεκτρονική μορφή στην ιστοσελίδα της Εταιρείας [www.astirpalace.com](http://www.astirpalace.com). Οι ενδιαφερόμενοι μέτοχοι δύνανται να λαμβάνουν αντίγραφα των τυχόν εγγράφων της παρ.3 του άρθρου 27 του Κ.Ν. 2190/1920, όπως ισχύει, προσερχόμενοι στα γραφεία της Εταιρείας Απόλλωνος 40 Βουλαγαμένη ή επικοινωνώντας με το Τμήμα Εξυπηρέτησης Μετόχων στο τηλέφωνο 210-8901656.

#### **Ο.Λ.Π. Α.Ε.**

**Έκτακτη Γενική Συνέλευση, την 18/07/2016, ημέρα Δευτέρα και ώρα 11:00'**, στα γραφεία της Ελληνικά Χρηματιστήρια ΑΕ - Χρηματιστήριο Αθηνών, επί της Λεωφόρου Αθηνών αριθμός 110, για συζήτηση και λήψη απόφασης στα παρακάτω θέματα της Ημερήσιας Διάταξης:

Θέματα Ημερήσιας Διάταξης:

1. Συμπλήρωση άρθρου 3 (Σκοπός) του Καταστατικού της Εταιρείας.
2. Διάφορες Ανακοινώσεις και Ενημερώσεις.

Σε περίπτωση μη επίτευξης της απαιτούμενης εκ του νόμου απαρτίας για την λήψη απόφασης επί των θεμάτων της ημερήσιας διάταξης η τυχόν Α' Επαναληπτική Έκτακτη Γενική Συνέλευση θα συνέλθει την 25η Ιουλίου 2016 ημέρα Δευτέρα και ώρα 11:00, στον ίδιο χώρο με τα ίδια θέματα ημερήσιας διάταξης.

Σύμφωνα με τα άρθρα 26 παρ. 2β και 28α του ΚΝ 2190/1920 όπως τροποποιήθηκαν και προστέθηκαν αντιστοίχως με τα άρθρα 3 και 5 του Ν. 3884/2010 και ισχύουν η Εταιρεία ενημερώνει του μετόχους για τα εξής:

**Δικαίωμα Συμμετοχής στη Γενική Συνέλευση** - Στην Έκτακτη Γενική Συνέλευση των μετόχων της Εταιρείας δικαιούται να συμμετάσχει όποιος εμφανίζεται ως μέτοχος στα αρχεία του Συστήματος Αύλων Τίτλων που διαχειρίζεται η "Ελληνικά Χρηματιστήρια Α.Ε." (Ε.Χ.Α.Ε.), στο οποίο τηρούνται οι κινητές αξίες (μετοχές) της Εταιρείας.

Η απόδειξη της μετοχικής ιδιότητας γίνεται με την προσκόμιση σχετικής έγγραφης βεβαίωσης του ως άνω φορέα ή εναλλακτικά, με απευθείας ηλεκτρονική σύνδεση της Εταιρείας με τα αρχεία της Ε.Χ.Α.Ε.

Η ιδιότητα του μετόχου πρέπει να υφίσταται κατά την 13<sup>η</sup> Ιουλίου 2016, ήτοι κατά την έναρξη της πέμπτης (5ης) ημέρας πριν από την ημέρα συνεδρίασης της Γενικής Συνέλευσης (Ημερομηνία Καταγραφής), και η σχετική βεβαίωση ή η ηλεκτρονική πιστοποίηση σχετικά με την μετοχική ιδιότητα πρέπει να περιέλθει στην Εταιρεία το αργότερο την 15η Ιουλίου 2016, ήτοι την τρίτη (3η) ημέρα πριν από τη συνεδρίαση της Γενικής Συνέλευσης. Σε περίπτωση Επαναληπτικής Γενικής Συνέλευσης, η ιδιότητα του μετόχου πρέπει να υφίσταται κατά την 21<sup>η</sup> Ιουλίου 2016, ήτοι κατά την έναρξη της τέταρτης (4ης) ημέρας πριν από την ημέρα συνεδρίασης της Επαναληπτικής Γενικής Συνέλευσης (Ημερομηνία Καταγραφής).

Έναντι της Εταιρείας θεωρείται ότι έχει δικαίωμα συμμετοχής και ψήφου στη Γενική Συνέλευση μόνο όποιος φέρει την ιδιότητα του μετόχου κατά την ως άνω ημερομηνία καταγραφής. Σε περίπτωση μη συμμόρφωσης με τις διατάξεις του άρθρου 28α του ΚΝ 2190/1920, οι μέτοχοι μετέχουν στην Έκτακτη Γενική Συνέλευση μόνο μετά από άδεια της. Η άσκηση των εν λόγω δικαιωμάτων δεν προϋποθέτει τη δέσμευση των μετόχων του δικαιούχου ούτε την τήρηση άλλης ανάλογης διαδικασίας η οποία περιορίζει τη δυνατότητα πώλησης και μεταβίβασης αυτών κατά το χρονικό διάστημα που μεσολαβεί ανάμεσα στην Ημερομηνία Καταγραφής και στη Γενική Συνέλευση.

Η εξ αποστάσεως συμμετοχή των μετόχων στην ψηφοφορία δεν είναι δυνατή.

Κάθε μετοχή δίνει δικαίωμα μιας ψήφου.

**Διαδικασία για την άσκηση δικαιώματος ψήφου μέσω αντιπροσώπων** - Οι δικαιούχοι μέτοχοι μπορούν να συμμετέχουν στην Έκτακτη Γενική Συνέλευση αυτοπροσώπως ή μέσω νομίμως εξουσιοδοτημένων εκπροσώπων τους. Κάθε μέτοχος μπορεί να διορίζει μέχρι 3 αντιπροσώπους. Νομικά πρόσωπα μετέχουν στη Γενική Συνέλευση ορίζοντας ως εκπροσώπους τους μέχρι 3 φυσικά πρόσωπα. Ωστόσο, αν ο μέτοχος κατέχει μετοχές της Εταιρείας, οι οποίες εμφανίζονται σε περισσότερους του ενός λογαριασμούς αξιών, ο περιορισμός αυτός δεν εμποδίζει το μέτοχο να ορίζει διαφορετικούς αντιπροσώπους για τις μετοχές που εμφανίζονται στον κάθε λογαριασμό αξιών σε σχέση με τη Γενική Συνέλευση. Αντιπρόσωπος που ενεργεί για περισσότερους μετόχους μπορεί να ψηφίζει διαφορετικά για κάθε μέτοχο.

Ο διορισμός και η ανάκληση αντιπροσώπου του μετόχου γίνεται εγγράφως και κοινοποιείται στην Εταιρεία με τους ίδιους τύπους, τουλάχιστον τρεις (3) ημέρες πριν από την ημερομηνία συνεδρίασης της Γενικής Συνέλευσης, δηλ. στις 15/7/2016. Έντυπο πληρεξουσιότητας για τον διορισμό αντιπροσώπου είναι διαθέσιμο στους μετόχους στην ιστοσελίδα της Εταιρείας [www.olp.gr](http://www.olp.gr) και σε έγχαρτη μορφή από το Τμήμα Εξυπηρέτησης Μετόχων και Εταιρικών Ανακοινώσεων της Εταιρείας στην διεύθυνση Ακτή Μιαούλη 10- Πειραιάς.

Ο αντιπρόσωπος μετόχου υποχρεούται να γνωστοποιεί στην Εταιρεία πριν από την έναρξη της συνεδρίασης της Έκτακτης Γενικής Συνέλευσης κάθε συγκεκριμένο γεγονός το οποίο μπορεί να είναι χρήσιμο στους μετόχους για την αξιολόγησή του κινδύνου να εξυπηρετεί ο αντιπρόσωπος άλλα συμφέροντα πλιν των συμφερόντων του μετόχου. Κατά την έννοια της παρούσας παραγράφου μπορεί να προκύπτει σύγκρουση συμφερόντων ιδίως όταν ο αντιπρόσωπος: α) είναι μέτοχος που ασκεί τον έλεγχο της Εταιρείας ή είναι άλλο νομικό πρόσωπο ή οντότητα η οποία ελέγχεται από τον μέτοχο αυτόν, β) είναι μέλος του Διοικητικού Συμβουλίου ή της διοίκησης γενικά της Εταιρείας ή μετόχου που ασκεί τον έλεγχο της Εταιρείας ή άλλου νομικού προσώπου ή οντότητας που ελέγχεται από μέτοχο ο οποίος ασκεί τον έλεγχο της Εταιρείας, γ) είναι υπάλληλος ή ορκωτός ελεγκτής της Εταιρείας ή μετόχου που ασκεί τον έλεγχο της Εταιρείας ή άλλου νομικού προσώπου ή οντότητας που ελέγχεται από μέτοχο ο οποίος ασκεί τον έλεγχο της Εταιρείας, δ) είναι σύζυγος ή συγγενής πρώτου βαθμού με ένα από τα φυσικά πρόσωπα που αναφέρονται στις περιπτώσεις α έως γ.

Δικαιώματα μειοψηφίας των μετόχων:

I. Η Εταιρεία ενημερώνει τους μετόχους ότι σύμφωνα με τα προβλεπόμενα στο άρθρο 39 του ΚΝ 2190/1920 μέτοχοι που εκπροσωπούν το 1/20 του καταβεβλημένου μετοχικού κεφαλαίου της Εταιρείας δικαιούνται να ζητήσουν από το Διοικητικό Συμβούλιο να εγγράψει πρόσθετα θέματα στην ημερήσια διάταξη της Έκτακτης Γενικής Συνέλευσης κατόπιν σχετικής αίτησης που πρέπει να περιέλθει στο Διοικητικό Συμβούλιο 15 τουλάχιστον ημέρες πριν από τη Γενική Συνέλευση ήτοι μέχρι την 3η Ιουλίου 2016.

Η αίτηση για την εγγραφή πρόσθετων θεμάτων στην ημερήσια διάταξη πρέπει να συνοδεύεται από αιτιολόγηση ή σχέδιο απόφασης προς έγκριση από τη Γενική Συνέλευση σύμφωνα με το άρθρο 39 παρ.2 του ΚΝ 2190/1920.

Η αναθεωρημένη ημερήσια διάταξη δημοσιοποιείται με τον ίδιο τρόπο όπως η προηγούμενη ημερήσια διάταξη, την 5η Ιουλίου 2016, ήτοι δέκα τρεις (13) ημέρες πριν από την ημερομηνία της Γενικής Συνέλευσης και ταυτόχρονα τίθεται στη διάθεση των μετόχων στην ιστοσελίδα της Εταιρείας, μαζί με την αιτιολόγηση ή το σχέδιο απόφασης που έχει υποβληθεί από τους μετόχους κατά τα προβλεπόμενα στο άρθρο 27 παρ. 3 του κ.ν. 2190/1920.

II. Με αίτηση μετόχων που εκπροσωπούν το ένα εικοστό (1/20) του καταβεβλημένου μετοχικού κεφαλαίου, το Διοικητικό Συμβούλιο θέτει στη διάθεση των μετόχων κατά τα οριζόμενα στο άρθρο 27 παρ. 3 του κ.ν. 2190/1920, το αργότερο μέχρι την 12<sup>η</sup> Ιουλίου 2016, ήτοι έξι (6) τουλάχιστον ημέρες πριν από την ημερομηνία της Γενικής Συνέλευσης, σχέδια αποφάσεων για θέματα που έχουν περιληφθεί στην αρχική ή την αναθεωρημένη ημερήσια διάταξη, αν η σχετική αίτηση περιέλθει στο Διοικητικό Συμβούλιο μέχρι την 11η Ιουλίου 2016, ήτοι επτά (7) τουλάχιστον ημέρες πριν από την ημερομηνία της Γενικής Συνέλευσης.

III. Μετά από αίτηση οποιουδήποτε μετόχου που υποβάλλεται στην Εταιρεία 5 τουλάχιστον πλήρεις ημέρες πριν από τη Γενική Συνέλευση, ήτοι μέχρι την 12<sup>η</sup> Ιουλίου 2016, το Διοικητικό Συμβούλιο υποχρεούται να παρέχει τις αιτούμενες συγκεκριμένες πληροφορίες για τις υποθέσεις της Εταιρείας στο μέτρο που αυτές είναι χρήσιμες για την πραγματική εκτίμηση των θεμάτων της ημερήσιας διάταξης.

Υποχρέωση παροχής πληροφοριών δεν υφίσταται όταν οι σχετικές πληροφορίες διατίθενται ήδη στην ιστοσελίδα της Εταιρείας.

IV. Μέτοχοι που εκπροσωπούν το 1/5 του καταβεβλημένου μετοχικού κεφαλαίου της Εταιρείας δικαιούνται να ζητήσουν από την Εταιρεία 5 τουλάχιστον πλήρεις ημέρες πριν από την ημερομηνία της Γενικής Συνέλευσης ήτοι μέχρι την 12<sup>η</sup> Ιουλίου 2016, και το Διοικητικό Συμβούλιο υποχρεούται να παρέχει στη Γενική Συνέλευση πληροφορίες για την πορεία των εταιρικών υποθέσεων και την περιουσιακή κατάσταση της Εταιρείας.

Σε όλες τις ανωτέρω αναφερόμενες περιπτώσεις οι αιτούντες μέτοχοι οφείλουν να αποδεικνύουν τη μετοχική ιδιότητα και τον αριθμό των μετοχών που κατέχουν κατά την άσκηση του σχετικού δικαιώματος. Τέτοια απόδειξη αποτελεί και η προσκόμιση βεβαίωσης από τον φορέα στον οποίο τηρούνται οι οικείες κινητές αξίες ή η πιστοποίηση της μετοχικής ιδιότητας με ηλεκτρονική σύνδεση φορέα και Εταιρείας.

Οι πληροφορίες του άρθρου 27 παρ. 3 του Κ.Ν. 2190/1920 συμπεριλαμβανομένης της πρόσκλησης για σύγκληση της Γενικής Συνέλευσης, του εντύπου διορισμού αντιπροσώπου και των σχολίων του ΔΣ για τα θέματα της ημερήσιας διάταξης διατίθενται σε ηλεκτρονική μορφή στην ιστοσελίδα της Εταιρείας ([www.olp.gr](http://www.olp.gr)). Οι ενδιαφερόμενοι μέτοχοι δύνανται να λαμβάνουν αντίγραφα των τυχόν εγγράφων και σχεδίων αποφάσεων της παρ. 3 του άρθρου 27 του Κ.Ν. 2190/1920, όπως ισχύει, προσερχόμενοι στα γραφεία της Εταιρείας Ακτή Μιαούλη 10- Πειραιάς, ή επικοινωνώντας με το Τμήμα Εξυπηρέτησης Μετόχων & Εταιρικών Ανακοινώσεων στο τηλέφωνο 210-4520257 του Ο.Λ.Π Α.Ε.

#### ΑΕΓΕΚ Α.Ε.

**Έκτακτη Γενική Συνέλευση, την 22/07/2016, ημέρα Παρασκευή και ώρα 9:00' π.μ., στην έδρα της Εταιρείας στην Κηφισιά Αττικής (Καβαλιεράτου Τάκη 7), για συζήτηση και λήψη απόφασης με αποκλειστικό σκοπό και μοναδικό θέμα ημερήσιας διάταξης:**

**«ΕΚΛΟΓΗ ΝΕΟΥ ΔΙΟΙΚΗΤΙΚΟΥ ΣΥΜΒΟΥΛΙΟΥ»**

Σε περίπτωση μη επίτευξης της εκ του νόμου απαιτούμενης απαρτίας, για τη λήψη αποφάσεως επί του ανωτέρω μοναδικού θέματος της ημερήσιας διάταξης, από την καλούμενη έκτακτη Γενική Συνέλευση, καλούνται οι κ.κ. μέτοχοι σε Α' Επαναληπτική έκτακτη Γενική Συνέλευση στις 2 Αυγούστου 2016, ημέρα Τρίτη και ώρα 09:00' π.μ., στον ίδιο ως άνω τόπο για λήψη αποφάσεως επί του εν λόγω μοναδικού θέματος.

Σε περίπτωση μη επίτευξης εκ νέου της απαιτούμενης απαρτίας κατά την Α' επαναληπτική έκτακτη Γενική Συνέλευση για τη λήψη αποφάσεων επί του εν λόγω μοναδικού θέματος, καλούνται οι κ.κ. μέτοχοι σε Β' επαναληπτική έκτακτη Γενική Συνέλευση στις 17 Αυγούστου 2016, ημέρα Τετάρτη και ώρα 09:00' π.μ., στον ίδιο ως άνω τόπο για λήψη αποφάσεως επί του εν λόγω μοναδικού θέματος.

I. Δικαιώματα συμμετοχής στη Γενική Συνέλευση - Δικαίωμα συμμετοχής και ψήφου στη Γενική Συνέλευση έχουν μόνο τα φυσικά ή νομικά πρόσωπα που εμφανίζονται ως μέτοχοι της Εταιρείας στο αρχείο των Αυλών Τίτλων της Εταιρείας, το οποίο τηρείται ηλεκτρονικά στην εταιρεία «ΕΛΛΗΝΙΚΟ ΚΕΝΤΡΙΚΟ ΑΠΟΘΕΤΗΡΙΟ ΤΙΤΛΩΝ Α.Ε.» (ΕΛ.Κ.Α.Τ.) κατά την έναρξη της πέμπτης (5ης) ημέρας που προηγείται της συνεδρίασης, ήτοι της 17ης Ιουλίου 2016 για το δικαίωμα συμμετοχής στην έκτακτη Γενική Συνέλευση (ημερομηνία καταγραφής) και κατά την έναρξη της τέταρτης (4ης) ημέρας που προηγείται της συνεδρίασης των Επαναληπτικών έκτακτων Γενικών Συνελεύσεων, ήτοι της 29<sup>ης</sup> Ιουλίου 2016 (Ημερομηνία Καταγραφής Α' Επαναληπτικής) και της 13<sup>ης</sup> Αυγούστου 2016 (Ημερομηνία Καταγραφής Β' Επαναληπτικής). Η σχετική έγγραφη βεβαίωση απόδειξης της μετοχικής ιδιότητας εκδιδόμενη από την ΕΛ.Κ.Α.Τ. πρέπει να περιέλθει

στην Εταιρία το αργότερο την τρίτη (3η) ημέρα πριν τη συνεδρίαση εκάστης Γενικής Συνέλευσης, ήτοι την 19<sup>η</sup> Ιουλίου 2016 για την έκτακτη Γενική Συνέλευση, την 30<sup>η</sup> Ιουλίου για την Α' Επαναληπτική έκτακτη Γενική Συνέλευση και την 14<sup>η</sup> Αυγούστου 2016 για την Β' Επαναληπτική έκτακτη Γενική Συνέλευση. Όσοι από τους μετόχους είναι νομικά πρόσωπα πρέπει εντός της ίδιας προθεσμίας να καταθέσουν σύμφωνα με το νόμο τα νομιμοποιητικά τους έγγραφα.

Έναντι της Εταιρίας θεωρείται ότι έχει δικαίωμα συμμετοχής και ψήφου στη Γενική Συνέλευση μόνον όποιος φέρει την ιδιότητα του μετόχου κατά την αντιστοίχως ανωτέρω καθοριζόμενη Ημερομηνία καταγραφής. Σε περίπτωση μη συμμόρφωσης με τις διατάξεις του άρθρου 28α του κ.ν. 2190/1920 ο εν λόγω μέτοχος μετέχει στη Γενική Συνέλευση μόνο κατόπιν άδειας της.

Η άσκηση των εν λόγω δικαιωμάτων δεν προϋποθέτει τη δέσμευση των μετοχών του δικαιούχου ούτε την τήρηση άλλης ανάλογης διαδικασίας, η οποία περιορίζει τη δυνατότητα πώλησης και μεταβίβασης αυτών κατά το χρονικό διάστημα που μεσολαβεί μεταξύ της ημερομηνίας καταγραφής και της ημερομηνίας της Γενικής Συνέλευσης.

II. Διαδικασία για την άσκηση δικαιωμάτων ψήφου μέσω αντιπροσώπων - Οι δικαιούχοι μέτοχοι μπορούν να συμμετέχουν στη Γενική Συνέλευση αυτοπροσώπως ή μέσω νομίμως εξουσιοδοτημένων εκπροσώπων τους. Κάθε μέτοχος μπορεί να διορίζει μέχρι τρεις (3) αντιπροσώπους. Νομικά πρόσωπα μετέχουν στη Γενική Συνέλευση ορίζοντας ως εκπροσώπους τους μέχρι τρία (3) φυσικά πρόσωπα. Έντυπο πληρεξουσιότητας για το διορισμό αντιπροσώπου είναι διαθέσιμο στους κ.κ. Μετόχους στην ιστοσελίδα της εταιρίας (<http://www.aegek.gr>) και σε έγχαρτη μορφή από το Τμήμα Εξυπηρέτησης Μετόχων της εταιρίας (Καβαλιεράτου Τάκη 7 - Κηφισιά Αττικής). Ο διορισμός και η ανάκληση του αντιπροσώπου γίνεται εγγράφως και κοινοποιείται στα γραφεία της εταιρίας στην ανωτέρω διεύθυνση τουλάχιστον τρεις (3) ημέρες πριν από την ημερομηνία συνεδρίασης της Γενικής Συνέλευσης των Μετόχων.

Ο αντιπρόσωπος μετόχου υποχρεούται να γνωστοποιεί στην εταιρία πριν την έναρξη της Γενικής Συνέλευσης κάθε γεγονός το οποίο μπορεί να είναι χρήσιμο στους μετόχους για την αξιολόγηση του κινδύνου να εξυπηρετεί ο αντιπρόσωπος άλλα συμφέροντα πλην των συμφερόντων του μετόχου. Σύγκρουση συμφερόντων σύμφωνα με τα ανωτέρω δύνανται να προκύπτει ιδίως όταν ο αντιπρόσωπος: α) είναι μέτοχος που ασκεί τον έλεγχο της εταιρίας ή άλλο νομικό πρόσωπο ή οντότητα η οποία ελέγχεται από το μέτοχο αυτόν, ή β) είναι μέλος του Διοικητικού Συμβουλίου ή της εν γένει διοίκησης της εταιρίας ή μετόχου που ασκεί τον έλεγχο της εταιρίας, ή γ) είναι υπάλληλος ή ορκωτός ελεγκτής της εταιρίας ή μετόχου που ασκεί τον έλεγχο της εταιρίας ή άλλου νομικού προσώπου ή οντότητας που ελέγχεται από μέτοχο ο οποίος ασκεί τον έλεγχο της εταιρίας, ή δ) είναι σύζυγος ή συγγενής πρώτου βαθμού με ένα από τα φυσικά πρόσωπα που αναφέρονται στις περιπτώσεις α' έως γ'.

III. Διαθέσιμα έγγραφα και πληροφορίες - Οι πληροφορίες του άρθρου 27 παραγρ. 3 του κ.ν. 2190/1920, συμπεριλαμβανομένου του πλήρους κειμένου της παρούσας πρόσκλησης, του εντύπου διορισμού αντιπροσώπου και του σχεδίου αποφάσεως για το αποκλειστικό και μοναδικό θέμα εκλογής νέου Διοικητικού Συμβουλίου, της ημερήσιας διάταξης, θα διατίθενται σε ηλεκτρονική μορφή στην ιστοσελίδα της Εταιρίας (<http://www.aegek.gr>).

Το πλήρες κείμενο του σχεδίου αποφάσεως όπως προβλέπεται στο άρθρο 27 παραγρ. 3 του κ.ν. 2190/1920 θα διατίθεται επίσης στους μετόχους σε έγχαρτη μορφή, κατόπιν αιτήσεών τους, στα γραφεία του Τμήματος Εξυπηρέτησης Μετόχων της Εταιρίας.

Για περισσότερες διευκρινίσεις ή πληροφορίες μπορείτε να επικοινωνείτε με το Τμήμα Μετόχων της ΑΕΓΕΚ, στο τηλ. 210 6306056, fax 210 6306137, τις εργάσιμες ημέρες και ώρες.

#### ΕΔΡΑΣΗ - Χ. ΨΑΛΛΙΔΑΣ Α.Τ.Ε.

**Τακτική Γενική Συνέλευση**, η οποία θα συνέλθει την **26/07/2016**, ημέρα Τρίτη και **ώρα 15:00**, στην έδρα της Εταιρίας στο Κορωπί, 47<sup>ο</sup> χλμ. Αττικής Οδού, για συζήτηση και λήψη αποφάσεων στα παρακάτω θέματα της ημερήσιας διάταξης:

Θέματα Ημερήσιας Διάταξης:

Θέμα 1<sup>ο</sup>: Υποβολή και έγκριση των απλών και ενοποιημένων οικονομικών καταστάσεων της εταιρικής χρήσης 01.01.2015-31.12.2015 με τις σχετικές εκθέσεις του Δ.Σ. και του Ορκωτού Ελεγκτή Λογιστή.

Θέμα 2<sup>ο</sup>: Απαλλαγή των Μελών του Διοικητικού Συμβουλίου και του Ορκωτού Ελεγκτή Λογιστή από κάθε ευθύνη αποζημίωσης για την εταιρική χρήση 01.01.2015 - 31.12.2015.

Θέμα 3<sup>ο</sup>: Εκλογή ενός τακτικού Ορκωτού Ελεγκτή Λογιστή και ενός αναπληρωματικού για την εταιρική χρήση 01.01.2016-31.12.2016.

Θέμα 4<sup>ο</sup>: Έγκριση αμοιβών των μελών του Διοικητικού Συμβουλίου για την εταιρική χρήση 01.01.2015-31.12.2015 και προέγκριση αμοιβών για την επόμενη εταιρική χρήση 01.01.2016-31.12.2016.

Θέμα 5<sup>ο</sup>: Επικύρωση όλων των πράξεων και αποφάσεων που ελήφθησαν από το Διοικητικό Συμβούλιο της Εταιρίας κατά την εταιρική χρήση 01.01.2015-31.12.2015.

Θέμα 6<sup>ο</sup>: Χορήγηση άδειας σε μέλη του Δ.Σ. και της Διεύθυνσης της Εταιρίας για τη συμμετοχή τους σε Διοικητικά Συμβούλια ή τη Διεύθυνση ομοειδών επιχειρήσεων σύμφωνα με το άρθρο 23 ΚΝ 2190/1920.

Θέμα 7<sup>ο</sup>: Έγκριση σύναψης συμβάσεων μεταξύ της Εταιρίας και μελών του Διοικητικού Συμβουλίου αυτής καθώς και συγγενών των σύμφωνα με το άρθρο 23α ΚΝ 2190/1920.

Θέμα 8<sup>ο</sup>: Αύξηση του μετοχικού κεφαλαίου της Εταιρίας με καταβολή μετρητών.

Θέμα 9<sup>ο</sup>: Τροποποίηση του άρθρου 5 του καταστατικού της Εταιρίας συνεπεία της ως άνω απόφασης.

Θέμα 10<sup>ο</sup>: Ενημέρωση των μετόχων για την πρόοδο εφαρμογής της απόφασης 779/15 του Πολυμελούς Πρωτοδικείου Αθηνών για την εξυγίανση της εταιρείας σύμφωνα με το Άρθρο 106β του Π.Κ.

Σε περίπτωση μη επίτευξης της απαιτούμενης εκ του νόμου απαρτίας για τη λήψη απόφασης επί των θεμάτων της ημερήσιας διάταξης, η Α' Επαναληπτική Τακτική Γενική Συνέλευση θα συνέλθει την 9<sup>η</sup> Αυγούστου 2016, ημέρα Τρίτη και ώρα 15:00 στον ίδιο τόπο και χώρο, και η τυχόν Β' Επαναληπτική Τακτική Γενική Συνέλευση, σε περίπτωση εκ νέου μη επίτευξης απαρτίας, θα συνέλθει την 30<sup>η</sup> Αυγούστου 2016, ημέρα Τρίτη και ώρα 15:00, στον ίδιο τόπο και χώρο, χωρίς δημοσίευση νεότερης πρόσκλησης.

Περαιτέρω, με βάση τα άρθρα 26 παρ. 2β και 28 Α του Κ.Ν. 2190/20, ως τροποποιήθηκαν και προστέθηκαν, αντιστοίχως, με τα άρθρα 3 και 6 του Ν. 3884/2010 και ισχύουν σήμερα, η Εταιρία ενημερώνει τους μετόχους της για τα ακόλουθα:

**Δικαίωμα Συμμετοχής και Ψήφου στη Τακτική Γενική Συνέλευση:**

Στη Τακτική Γενική Συνέλευση δικαιούται να συμμετέχει και να ψηφίζει κάθε μέτοχος. Κάθε κοινή μετοχή της Εταιρίας παρέχει δικαίωμα μίας (1) ψήφου στη Τακτική Γενική Συνέλευση.

Στην Τακτική Γενική Συνέλευση δικαιούται να συμμετέχει όποιος εμφανίζεται ως μέτοχος στα αρχεία του Συστήματος Άυλων Τίτλων, που διαχειρίζεται η «Ελληνικά Χρηματιστήρια Α.Ε. (Ε.Χ.Α.Ε.)», όπου τηρούνται οι κινητές αξίες (μετοχές) της Εταιρίας. Η απόδειξη της μετοχικής ιδιότητας γίνεται με την προσκόμιση σχετικής έγγραφης βεβαίωσης από την «Ελληνικά Χρηματιστήρια Α.Ε.» ή εναλλακτικά, με απευθείας ηλεκτρονική σύνδεση της Εταιρίας με τα αρχεία του εν λόγω φορέα. Η ιδιότητα του μετόχου πρέπει να υφίσταται κατά την έναρξη της πέμπτης (5ης) ημέρας πριν από την ημέρα συνεδρίασης της Τακτικής Γενικής Συνέλευσης της 26<sup>ης</sup> Ιουλίου 2016

(ημερομηνία καταγραφής), ήτοι κατά την έναρξη της 21<sup>ης</sup> Ιουλίου 2016 και η σχετική έγγραφη βεβαίωση ή η ηλεκτρονική πιστοποίηση της μετοχικής τους ιδιότητας πρέπει να περιέλθει στην Εταιρεία, το αργότερο μέχρι την τρίτη (3η) ημέρα πριν από τη συνεδρίαση της Γενικής Συνέλευσης, ήτοι έως και την 23<sup>η</sup> Ιουλίου 2016.

Έναντι της Εταιρείας θεωρείται ότι έχει δικαίωμα συμμετοχής και ψήφου στη Τακτική Γενική Συνέλευση μόνον όποιος φέρει την ιδιότητα του μετόχου κατά την ημερομηνία καταγραφής. Σε περίπτωση μη συμμόρφωσης προς τις άνω διατάξεις του άρθρου 28α' του Κ.Ν. 2190/20, ο εν λόγω μέτοχος μετέχει στη Τακτική Γενική Συνέλευση μόνο μετά από άδειά της. Σημειώνεται ότι η άσκηση των εν λόγω δικαιωμάτων συμμετοχής και ψήφου δεν προϋποθέτει τη δέσμευση των μετοχών του δικαιούχου ούτε την τήρηση άλλης ανάλογης διαδικασίας, η οποία περιορίζει τη δυνατότητα πώλησης και μεταβίβασης αυτών κατά το χρονικό διάστημα που μεσολαβεί ανάμεσα στην Ημερομηνία Καταγραφής και στην ημερομηνία συνεδρίασης της οικείας Γενικής Συνέλευσης.

Σε περίπτωση σύγκλησης της Α' Επαναληπτικής Τακτικής Γενικής Συνέλευσης, η ιδιότητα του μετόχου πρέπει να υφίσταται κατά την έναρξη της τέταρτης (4ης) ημέρας πριν από την ημέρα Συνέλευσης της 9<sup>ης</sup> Αυγούστου 2016 (ημερομηνία καταγραφής), ήτοι κατά την έναρξη της 5<sup>ης</sup> Αυγούστου 2016 και η σχετική έγγραφη βεβαίωση ή ηλεκτρονική πιστοποίηση της μετοχικής τους ιδιότητας πρέπει να περιέλθει στην Εταιρεία, το αργότερο μέχρι την τρίτη (3η) ημέρα πριν από την συνεδρίαση της Γενικής Συνέλευσης, ήτοι έως και την 6<sup>η</sup> Αυγούστου 2016.

Σε περίπτωση σύγκλησης της Β' Τακτικής Τακτικής Επαναληπτικής Γενικής Συνέλευσης, η ιδιότητα του μετόχου πρέπει να υφίσταται κατά την έναρξη της τέταρτης (4<sup>ης</sup>) ημέρας πριν από την ημέρα συνεδρίασης της Β' Τακτικής Επαναληπτικής Γενικής Συνέλευσης της 30<sup>ης</sup> Αυγούστου 2016 (ημερομηνία καταγραφής), ήτοι κατά την έναρξη της 26<sup>ης</sup> Αυγούστου 2016 και η σχετική έγγραφη βεβαίωση ή ηλεκτρονική πιστοποίηση της μετοχικής τους ιδιότητας πρέπει να περιέλθει στην Εταιρεία, το αργότερο μέχρι την τρίτη (3<sup>η</sup>) ημέρα πριν από την συνεδρίαση της Γενικής Συνέλευσης, ήτοι έως και την 27<sup>η</sup> Αυγούστου 2016.

Έναντι της Εταιρείας θεωρείται ότι έχει δικαίωμα συμμετοχής και ψήφου στην Γενική Συνέλευση μόνον όποιος φέρει την ιδιότητα του μετόχου κατά την ημερομηνία καταγραφής. Σε περίπτωση μη συμμόρφωσης προς τις άνω διατάξεις του άρθρου 28α' του Κ.Ν. 2190/1920, ο εν λόγω μέτοχος μετέχει στη Γενική Συνέλευση μόνο μετά από άδειά της. Σημειώνεται ότι η άσκηση των εν λόγω δικαιωμάτων συμμετοχής και ψήφου δεν προϋποθέτει τη δέσμευση των μετοχών του δικαιούχου ούτε την τήρηση άλλης ανάλογης διαδικασίας, η οποία περιορίζει τη δυνατότητα πώλησης και μεταβίβασης αυτών κατά το χρονικό διάστημα που μεσολαβεί ανάμεσα στην Ημερομηνία Καταγραφής και στην ημερομηνία συνεδρίασης της οικείας Γενικής Συνέλευσης.

Διαθέσιμες πληροφορίες και έγγραφα: Οι πληροφορίες και τα έγγραφα που προβλέπονται στο άρθρο 27 παρ. 3 του Κ.Ν. 2190/1920, συμπεριλαμβανομένου του πλήρους κειμένου της πρόσκλησης για σύγκληση της Τακτικής Γενικής Συνέλευσης, όπου παρατίθενται αναλυτικά (α) τα Δικαιώματα Συμμετοχής στην Τακτική Γενική Συνέλευση των μετόχων της εταιρείας της 26ης Ιουλίου 2016, καθώς και στις τυχόν επαναληπτικές αυτής (β) η Διαδικασία για την Άσκηση του Δικαιώματος Ψήφου μέσω Αντιπροσώπου και (γ) τα Δικαιώματα Μειοψηφίας, του εντύπου διορισμού αντιπροσώπου και των σχεδίων απόφασης για τα θέματα της ημερήσιας διάταξης, θα διατίθενται σε έγχαρτη μορφή στα γραφεία της έδρας της Εταιρείας στο Κορωπί Αττικής, 47<sup>ο</sup> χιλ. Αττικής Οδού (τμήμα μετόχων της Εταιρείας υπεύθυνος Βασίλειος Ραγκαβάς) και σε ηλεκτρονική μορφή στο διαδίκτυο, με ανάρτησή τους στην ιστοσελίδα της Εταιρείας [www.edrasis.gr](http://www.edrasis.gr).



**Ομολογιακά Δάνεια Επιχειρήσεων**

Πλήθος Εισηγμένων Ομολογίων	Ονομαστική αξία	Τιμή έκδοσης	Σημερινό επιτόκιο	Ημερ. λήξης	Διάρκεια (έτη)	Σημείωση	Ομολογιακά Δάνεια Επιχειρήσεων			Κατωτ Τιμή	Ανωτ Τιμή	Τιμή κλεισ.	Προηγ. Κλείσιμο-ημέρια	Όγκος	Αξία Συναλλαγών	Τελευταία εντολή			Μεγ έτους			
							Προσ/μένο Κοινό	Τοκ/ρίδιο Προτιμησιακό	Μον. Διασπ.							Τιμή	Αγορ./ Πώλ.	Ημερομηνία		λαχ έτους		
1,779,209	13.76	9.77	0.00	21/10/2025	18	---	---	---	1	ΝΗΡΕΥΣ ΙΧΘΥΟΚΑΛΛΙΕΡΓΕΙΕΣ Α.Ε. (Μετατρ. σε ΚΟ μτχ)	---	---	---	12.0000	21/06/2016	---	---	11.0000	A	17/11/2014	10.0000	150.0000
212,237,880	1.00	1.00	6.30	29/07/2020	7	---	12	---	1	MARFIN INVESTMENT GROUP Α.Ε. ΣΕΙΡΑ Β (ΜΟΔ)	---	---	---	0.8500	23/08/2013	---	---	1.0000	A	28/11/2014	0.8500	0.8500
163,076,727	1.00	1.00	7.00	29/07/2019	6	---	12	---	1	MARFIN INVESTMENT GROUP Α.Ε. ΣΕΙΡΑ Α (ΜΟΔ)	---	---	---	1.0000	23/08/2013	---	---	1.0000	A	28/11/2014	1.0000	1.0000

**Σημειώσεις Εταιρικών Ομολόγων**

Ο Όγκος Συναλλαγών υπολογίζεται ως (Τεμάχια) \* (Ονομαστική Τιμή). Η Αξία Συναλλαγών υπολογίζεται ως (Τεμάχια) \* (Ονομαστική Τιμή) \* (Τιμή %) + (Δεδουλευμένοι Τόκοι).

Οι τιμές συναλλαγών των ομολόγων υπολογίζονται ως ποσοστό επί τοις εκατό (%) της ονομαστικής τους τιμής.

Όλα τα ομόλογα έχουν Ονομαστική Αξία εκπεφρασμένη σε Ευρώ (εκτός εάν σημειώνεται διαφορετικά).

\* Προσ/μένο = Προσαρτημένο

**Ομόλογα Ελληνικού Δημοσίου**

Πλήθος Εισηγμ. Ομολογιών	Ονομ. αξία	Σημερινό επιτόκιο	Υπολογισμός Δεδουλευμένων	Ημερ/νία Λήξης [1]	Διάρκεια (έτη)	Σημείωση	Ημερομηνία Πληρ.	Αξία τρέχοντος	Μον. Διαπρ.	Ομόλογα Ελληνικού Δημοσίου	Κατωτ Τιμή	Ανωτ Τιμή	Τιμή κλεισ.	Προηγ. Κλείσιμο-ημ/νία	Όγκος	Αξία Συναλλαγών	Τελευταία εντολή Αγορ./ Πώλ. Ημερομηνία
1,792,455,803	1.00	4.30	Πργμ/Πργμ	24/02/2023	11	---	24/02	4.30	1	ΟΕΔ-ΣΤΘ-240223-11X-2,000-1,00	---	---	---	10.0000	22/06/2015	---	---
1,771,485,249	1.00	4.30	Πργμ/Πργμ	24/02/2024	12	---	24/02	4.30	1	ΟΕΔ-ΣΤΘ-240224-12X-2,000-1,00	---	---	---	10.0000	22/06/2015	---	---
1,744,316,583	1.00	4.30	Πργμ/Πργμ	24/02/2025	13	---	24/02	4.30	1	ΟΕΔ-ΣΤΘ-240225-13X-2,000-1,00	---	---	---	10.0000	22/06/2015	---	---
1,498,761,836	1.00	4.30	Πργμ/Πργμ	24/02/2026	14	---	24/02	4.30	1	ΟΕΔ-ΣΤΘ-240226-14X-2,000-1,00	---	---	---	10.0000	22/06/2015	---	---
1,469,952,920	1.00	4.30	Πργμ/Πργμ	24/02/2027	15	---	24/02	4.30	1	ΟΕΔ-ΣΤΘ-240227-15X-2,000-1,00	---	---	---	10.0000	22/06/2015	---	---
1,525,434,082	1.00	4.30	Πργμ/Πργμ	24/02/2028	16	---	24/02	4.30	1	ΟΕΔ-ΣΤΘ-240228-16X-2,000-1,00	---	---	---	10.0000	22/06/2015	---	---
1,503,860,546	1.00	4.30	Πργμ/Πργμ	24/02/2029	17	---	24/02	4.30	1	ΟΕΔ-ΣΤΘ-240229-17X-2,000-1,00	---	---	---	10.0000	22/06/2015	---	---
1,435,418,132	1.00	4.30	Πργμ/Πργμ	24/02/2030	18	---	24/02	4.30	1	ΟΕΔ-ΣΤΘ-240230-18X-2,000-1,00	---	---	---	10.0000	22/06/2015	---	---
1,368,045,727	1.00	4.30	Πργμ/Πργμ	24/02/2031	19	---	24/02	4.30	1	ΟΕΔ-ΣΤΘ-240231-19X-2,000-1,00	---	---	---	10.0000	22/06/2015	---	---
1,373,758,194	1.00	4.30	Πργμ/Πργμ	24/02/2032	20	---	24/02	4.30	1	ΟΕΔ-ΣΤΘ-240232-20X-2,000-1,00	---	---	---	10.0000	22/06/2015	---	---
1,452,639,893	1.00	4.30	Πργμ/Πργμ	24/02/2033	21	---	24/02	4.30	1	ΟΕΔ-ΣΤΘ-240233-21X-2,000-1,00	---	---	---	10.0000	22/06/2015	---	---
1,410,344,954	1.00	4.30	Πργμ/Πργμ	24/02/2034	22	---	24/02	4.30	1	ΟΕΔ-ΣΤΘ-240234-22X-2,000-1,00	---	---	---	10.0000	22/06/2015	---	---
1,444,202,190	1.00	4.30	Πργμ/Πργμ	24/02/2035	23	---	24/02	4.30	1	ΟΕΔ-ΣΤΘ-240235-23X-2,000-1,00	---	---	---	10.0000	22/06/2015	---	---
1,505,138,031	1.00	4.30	Πργμ/Πργμ	24/02/2036	24	---	24/02	4.30	1	ΟΕΔ-ΣΤΘ-240236-24X-2,000-1,00	---	---	---	10.0000	22/06/2015	---	---
1,396,254,095	1.00	4.30	Πργμ/Πργμ	24/02/2037	25	---	24/02	4.30	1	ΟΕΔ-ΣΤΘ-240237-25X-2,000-1,00	---	---	---	10.0000	22/06/2015	---	---
1,382,167,704	1.00	4.30	Πργμ/Πργμ	24/02/2038	26	---	24/02	4.30	1	ΟΕΔ-ΣΤΘ-240238-26X-2,000-1,00	---	---	---	10.0000	22/06/2015	---	---
1,337,331,257	1.00	4.30	Πργμ/Πργμ	24/02/2039	27	---	24/02	4.30	1	ΟΕΔ-ΣΤΘ-240239-27X-2,000-1,00	---	---	---	10.0000	22/06/2015	---	---
1,371,908,706	1.00	4.30	Πργμ/Πργμ	24/02/2040	28	---	24/02	4.30	1	ΟΕΔ-ΣΤΘ-240240-28X-2,000-1,00	---	---	---	10.0000	22/06/2015	---	---
1,360,659,778	1.00	4.30	Πργμ/Πργμ	24/02/2041	29	---	24/02	4.30	1	ΟΕΔ-ΣΤΘ-240241-29X-2,000-1,00	---	---	---	10.0000	22/06/2015	---	---
1,432,747,403	1.00	4.30	Πργμ/Πργμ	24/02/2042	30	---	24/02	4.30	1	ΟΕΔ-ΣΤΘ-240242-30X-2,000-1,00	---	---	---	10.0000	22/06/2015	---	---
742,153	1,000.00	0.93	FLR Πργμ/360	10/08/2019	5	---	10/02 - 10/08	---	1	ΟΕΔ-ΚΥΜ-100819-05X-0,934-1.000	---	---	---	---	---	---	---
4,030,827	1,000.00	4.75	Πργμ/Πργμ	17/04/2019	5	---	17/04	4.75	1	ΟΕΔ-ΣΤΘ-170419-05X-4,750-1.000	---	---	---	---	---	---	---
2,089,066	1,000.00	3.38	Πργμ/Πργμ	17/07/2017	3	---	17/07	3.38	1	ΟΕΔ-ΣΤΘ-170717-03X-3,375-1.000	---	---	---	---	---	---	---

**Σημειώσεις Ομολόγων Ελλ. Δημοσίου**

Ο Όγκος Συναλλαγών υπολογίζεται ως (Τεμάχια) \* (Ονομαστική Τιμή). Η Αξία Συναλλαγών υπολογίζεται ως (Τεμάχια) \* (Ονομαστική Τιμή) \* (Τιμή %) + (Δεδουλευμένοι Τόκοι)

Η Αξία του τρέχοντος τοκομεριδίου για τις εκδόσεις Ονομαστικής Αξίας 0,01 ευρώ, αναφέρεται σε Ονομαστική Αξία 100 ευρώ.

FLR (= Floating Interest Rate) Ομόλογο Μεταβλητού Επιτοκίου.

[1] - Η Ημερομηνία Λήξης της τοκοφόρου περιόδου και η Ημερομηνία Πληρωμής του τοκομεριδίου.

Ομόλογα σε Κυκλοφορία	Νόμισμα / Ελάχιστη διαπραγ.	Ημερομηνία Πληρ.	Αξία τρέχοντος τοκομεριδίου	Σημείωση	Προσ/μένο* Τοκ/ρίδιο	Μονάδα διαπραγ/σης	Ημερ/νία Έκδοσης	Διάρκεια (έτη)	Σημερινό επιτόκιο	Υ.Δ.Τ σε	Ομόλογα	Τελευταία τιμή προηγ.	Τελευτ. Τιμή	Εκφ. τοις μετρητοίς (€) / Πώλ Ημερομηνία	Συναλλαγές σε τμχ	Ελάχιστο ζωής	Μέγιστο ζωής		
<b>Ομολογιακά Δάνεια Διεθνών Οργανισμών</b>																			
1,000,000	EUR / 1000	21/07	---	---	10	1	21/07/2006	10	5.0 FLR	360	ΟΜΟΛΟΓΟ ΕΥΡΩΠΑΪΚΗΣ ΤΡΑΠΕΖΑΣ ΕΠΕΝΔΥΣΕΩΝ	97.50	16/04/2007	---	---	---	---	---	
<b>Νομικών Προσώπων και Εταιρειών σε Συνάλλαγμα και Ευρο</b>																			
0	GBP / 10	01/12	0.25	---	59	1	01/12/1928	100	2.5	360	Ε.Κ.Τ.Ε.	---	---	---	---	---	---	---	
103,746	GBP / 10	01/12	0.25	---	57	1	01/12/1930	98	2.5	360	Ε.Κ.Τ.Ε. σειρά	2.27	05/02/1996	2.27	Π	05/02/1996	---	2.27	2.27

**Σημειώσεις Ομολόγων Ελλ. Δημοσίου**

Υ.Δ.Τ: Υπολογισμός Δεδουλευμένων Τόκων.

FLR (= Floating Interest Rate) Ομόλογο Μεταβλητού Επιτοκίου.

Η ελάχιστη διαπραγματεύσιμη Ονομαστική Αξία για όλους τους Άυλους Τίτλους του Δημοσίου είναι τα 100 Ευρώ.

\* Προσ/μένο = Προσαρτημένο

**Πίνακας Μελών Χρηματιστηρίου Αθηνών και Μελών ΕΤ.ΕΚ.**

Επωνυμία	Διεύθυνση	Τηλέφωνο	Φαξ	Αγορά Μετοχών			Αγορά Παραγώγων		Μέλη ΕΤ.ΕΚ.	
				Μέλος Αγοράς	Μέλος εξ Αποστάσεως	Ειδικός Διαπρήτης	Διαπρήτης	Ειδικός Διαπρήτης	Γενικό Εκκαθ/στικό	Άμεσο Εκκαθ/στικό
<b>ALPHA ΤΡΑΠΕΖΑ Α.Ε.</b>									a	
ΛΕΩΦ. ΑΘΗΝΩΝ 103, ΑΘΗΝΑ				+30 2103436820		210-3436270				
ΣΤΑΔΙΟΥ 40, ΑΘΗΝΑ				(210)-3260000		(210)-3264116				
				(210)-3265546		(210)-3265811				
<b>ARGUS STOCKBROKERS LTD</b>					a		a			
ΛΕΩΦΟΡΟΣ ΔΗΜΟΣΘΕΝΗ ΣΕΒΕΡΗ 25, ΛΕΥΚΩΣΙΑ ΚΥΠΡΟΥ				+357 22717000		0035722717070				
<b>ATLANTIC SECURITIES LTD</b>					a					
ΠΡΟΔΡΟΜΟΥ 37, ΛΕΥΚΩΣΙΑ ΚΥΠΡΟΥ				+357 22445400		00357 22661914				
<b>ΑΤΤΙΣΑ BANK ΑΝΩΝΥΜΗ ΤΡΑΠΕΖΙΚΗ ΕΤΑΙΡΕΙΑ</b>									a	
ΟΜΗΡΟΥ 23, ΑΘΗΝΑ				(210)-3669000		(210)-3669410				
ΑΚΑΔΗΜΙΑΣ 54, ΑΘΗΝΑ				(210)-3390757		(210)-3646090				
ΟΜΗΡΟΥ 23, ΑΘΗΝΑ				+30 2103669261		210-3669265				
<b>ΑΧΙΑ VENTURES GROUP LTD</b>					a	a				
ΓΙΑΝΝΟΥ ΚΡΑΝΙΔΙΩΤΗ 10, ΓΡΑΦΕΙΟ 102, ΛΕΥΚΩΣΙΑ ΚΥΠΡΟΥ				+357 22742000		357 22742001				
<b>ΑΧΟΝ ΧΡΗΜΑΤΙΣΤΗΡΙΑΚΗ Α.Ε.Π.Ε.Υ.</b>					a		a			
ΣΤΑΔΙΟΥ 48, ΑΘΗΝΑ				+30 2103363800		210-3243903				
<b>BANK OF AMERICA MERRILL LYNCH</b>					a	a				
KING EDWARD STREET 2, LONDON				+44 20276281000						
<b>ΒΕΤΑ ΧΡΗΜΑΤΙΣΤΗΡΙΑΚΗ Α.Ε.Π.Ε.Υ.</b>					a		a	a		a
Λ. ΑΛΕΞΑΝΔΡΑΣ & ΒΡΑΪΛΑ 29, ΑΘΗΝΑ				+30 2106478900		210-6410139				
<b>BNP PARIBAS SECURITIES SERVICES S.A.</b>									a	
ΒΑΣΙΛΙΣΣΗΣ ΣΟΦΙΑΣ 94 & ΚΕΡΑΣΟΥΝΤΟΣ 1, ΑΘΗΝΑ				+30 2107468500		210-7468579-581				
<b>CAPITAL ΑΧΕΠΕΥ</b>					a		a			
ΜΗΤΡΟΠΟΛΕΩΣ 58, ΑΘΗΝΑ				+30 2103369700		+30 210 3369820				
<b>CFS ΧΡΗΜΑΤΙΣΤΗΡΙΑΚΗ Α.Ε.Π.Ε.Υ.</b>					a					
ΔΡΑΓΑΤΣΑΝΙΟΥ 6, ΑΘΗΝΑ				+30 2103360800		+30 210-3360980				
<b>CITIGROUP GLOBAL MARKETS LIMITED</b>					a	a				
CITIGROUP CENTER, CANADA SQ., CANARY WHARF 1, LONDON				+44 02079864000						
<b>CREDIT SUISSE SECURITIES (EUROPE) LIMITED</b>					a	a				
ONE CABOT SQUARE, LONDON				+44 2078888888						
<b>DELTASTOCK AD</b>										a
MEGAPARK OFFICE BUILDING, OFFICE AREA E, G TSARIGRADSKO SHOSSE 928115051				+35928115049						
<b>DEUTSCHE BANK AG</b>					a	a	a			
GREAT WINCHESTER STREET 1, LONDON				+44 20 754 54209		00441133361437				
<b>ESTINVEST S.A.</b>										a
TH REPUBLICII STREET 9, FOCSANI				+40 237238900		+40 237237471				
<b>EUROBANK EQUITIES Α.Ε.Π.Ε.Υ.</b>					a		a	a		a
ΦΙΛΕΛΛΗΝΩΝ 10 & ΞΕΝΟΦΩΝΤΟΣ 13, ΑΘΗΝΑ				+30 2103720000		210-3720001				
<b>EUROCORP ΧΡΗΜΑΤΙΣΤΗΡΙΑΚΗ Α.Ε.</b>					a		a			a
ΠΛ.ΦΙΛΙΚΗΣ ΕΤΑΙΡΕΙΑΣ 14, ΑΘΗΝΑ				+30 2107263500		210-7263666				
<b>EUROTUST ΧΡΗΜΑΤΙΣΤΗΡΙΑΚΗ Α.Ε.Π.Ε.Υ.</b>					a					
ΣΕΒΑΣΤΟΥΠΟΛΕΩΣ 113, ΑΘΗΝΑ				+30 2103363100		+30 210-3238334				
<b>EUROXX ΧΡΗΜΑΤΙΣΤΗΡΙΑΚΗ Α.Ε.Π.Ε.Υ.</b>					a		a	a		a
ΠΑΛΛΙΟΛΟΓΟΥ 7, ΧΑΛΑΝΔΡΙ				+30 2106879400		210-6879401				
ΠΑΛΛΙΟΛΟΓΟΥ 7, ΧΑΛΑΝΔΡΙ				(210)-6879400		(210)-6879401				
<b>GLOBAL CAPITAL SECURITIES &amp; FINANCIAL SERVICES LTD</b>					a	a				
ΛΕΩΦ. ΑΡΧΙΕΠΙΣΚΟΠΟΥ ΜΑΚΑΡΙΟΥ Γ&#039; 50, ΚΤΙΡΙΟ ALPHA HOUSE, 4557 22710710				+357 22710710		357 22339332				
<b>GUARDIAN TRUST ΧΡΗΜΑΤΙΣΤΗΡΙΑΚΗ Α.Ε.Π.Ε.Υ.</b>					a		a			
ΕΡΜΟΥ 31, ΑΘΗΝΑ				+30 2103378700		210-3220498				
<b>HSBC BANK PLC</b>									a	
Λ. ΜΕΣΟΓΕΙΩΝ 109-111, ΑΘΗΝΑ				+30 2106960000		210-6928000				
<b>INDEX ΧΡΗΜΑΤΙΣΤΗΡΙΑΚΗ Α.Ε.Π.Ε.Υ.</b>					a					
ΔΡΑΓΑΤΣΑΝΙΟΥ 6, ΑΘΗΝΑ				+30 2103213920		+30 210-3213216				
<b>INTERFINBROK CORPORATION S.A.</b>										a
STR.CALARASI NR. 1, CONSTANTA				+40 241639071		0241-547829				
<b>LAIKI FINANCIAL SERVICES LTD</b>						a				
ΛΕΩΦ. ΒΥΡΩΝΟΣ 26, ΛΕΥΚΩΣΙΑ ΚΥΠΡΟΥ				357 22367367		357 22718567				
<b>MAGNA TRUST ΧΡΗΜΑΤΙΣΤΗΡΙΑΚΗ Α.Ε.Π.Ε.Υ.</b>					a					
ΤΖΟΡΤΖ 5, ΑΘΗΝΑ				+30 2103800820		210-3220910				
<b>MEGA EQUITY SECURITIES &amp; FINANCIAL SERVICES LTD</b>					a	a	a			
ΛΕΩΦ. ΓΡΙΒΑ ΔΙΓΕΝΗ 42-44, ΛΕΥΚΩΣΙΑ ΚΥΠΡΟΥ				+357 22711711		357 22711811				
<b>MERIT ΧΡΗΜΑΤΙΣΤΗΡΙΑΚΗ Α.Ε.Π.Ε.Υ.</b>					a		a			a
ΓΕΩΡΓΙΟΥ ΣΟΥΡΗ 3, ΑΘΗΝΑ				+30 2103671890		210-3671830				

**Πίνακας Μελών Χρηματιστηρίου Αθηνών και Μελών ΕΤ.ΕΚ.**

Επωνυμία	Διεύθυνση	Τηλέφωνο	Φαξ	Αγορά Μετοχών			Αγορά Παραγώγων		Μέλη ΕΤ.ΕΚ.	
				Μέλος Αγοράς	Μέλος εξ Αποστάσεως	Ειδικός Διαπρήτης	Διαπρήτης	Ειδικός Διαπρήτης	Γενικό Εκκαθ/στικό	Άμεσο Εκκαθ/στικό
<b>ΝΥΝΤΙΟΥΣ ΧΡΗΜΑΤΙΣΤΗΡΙΑΚΗ Α.Ε.Π.Ε.Υ.</b>				a						
ΔΡΑΓΑΤΣΑΝΙΟΥ 6, ΑΘΗΝΑ				+30 2103350599	+30210-3254846					
<b>ONE PLUS CAPITAL LIMITED</b>				a	a					
75 PRODROMOU AVENUE, ONEWORLD PARKVIEW HOUSE, 3RD FLOOR 30722873760										
<b>PRELIUM Α.Ε.Π.Ε.Υ.</b>				a			a			
ΔΑΒΑΚΗ & ΛΕΩΦ. ΚΗΦΙΣΙΑΣ 1, ΑΘΗΝΑ				+30 2103677000	+30 210-6926403					
<b>PROCHOICE CHRIMATISTIRIAKI LTD</b>				a	a					
ΣΤΥΡΟΥ ΚΥΠΡΙΑΝΟΥ 57, ΛΕΥΚΩΣΙΑ ΚΥΠΡΟΥ				+357-24-661192	+357-24-662464					
<b>SHARELINK SECURITIES &amp; FINANCIAL SERVICES LTD</b>				a	a		a			
ΘΕΟΤΟΚΗ ΜΕΓΑΡΟ ΕΛΛΗΝΑ 6, ΛΕΥΚΩΣΙΑ ΚΥΠΡΟΥ				+357 22554200	+357 22750852					
<b>SOCIETE GENERALE S.A.</b>				a	a		a			
17 COURS VALMY 92987 PUTEAUX - LA DEFENSE, ΠΑΡΙΣΙ				+33 157290504	+33142138697					
<b>SOLIDUS SECURITIES Α.Ε.Π.Ε.Υ.</b>				a			a			a
ΛΟΥΙΖΗΣ ΡΙΑΝΚΟΥΡ 64, ΑΘΗΝΑ				+30 2106900600	210-6985421					
<b>SSIF BRK FINANCIAL GROUP S.A.</b>										a
CALEA MOTILOR 119, NAROCA				+40 364401709	0040364401710					
<b>SSIF VIENNA INVESTMENT TRUST S.A.</b>										a
4 SPLAIUL UNIRII, BUILDING B3, BUCHAREST				+40 212074880	004 021 207 48 98					
<b>THE CYPRUS INVESTMENT &amp; SECURITIES CORPORATION LTD</b>				a	a					
LIMASSOL AVENUE 154, ΛΕΥΚΩΣΙΑ ΚΥΠΡΟΥ				+357 22121700	357 22338800					
<b>UBS LIMITED</b>				a	a					
FINSBURY AVENUE 1, LONDON				+44 2075687135						
<b>Α. ΣΑΡΡΗΣ ΧΡΗΜΑΤΙΣΤΗΡΙΑΚΗ Α.Ε.Π.Ε.Υ.</b>				a						
ΔΡΑΓΑΤΣΑΝΙΟΥ 6, ΑΘΗΝΑ				+30 2103367700	210-3312324					
<b>ΑΛΦΑ FINANCE ΔΕΠΕΥ</b>				a		a	a	a		a
ΜΕΡΛΙΝ 5, ΑΘΗΝΑ				+30 2103677400	210-33311193					
<b>ΑΤΛΑΣ ΧΡΗΜΑΤΙΣΤΗΡΙΑΚΗ Α.Ε.Π.Ε.Υ.</b>				a			a			
ΜΙΧΑΛΑΚΟΠΟΥΛΟΥ 125 & ΒΕΡΒΑΙΩΝ 14-16, ΑΘΗΝΑ				+30 2103363300	210-3238925					
<b>Γ. Α. ΠΕΡΒΑΝΑΣ ΧΡΗΜΑΤΙΣΤΗΡΙΑΚΗ Α.Ε.Π.Ε.Υ.</b>				a						
ΣΟΦΟΚΛΕΟΥΣ 7-9, ΑΘΗΝΑ				+30 2103727200	210-3210-291					
<b>Δ. Α. ΤΣΕΚΟΥΡΑΣ ΧΡΗΜΑΤΙΣΤΗΡΙΑΚΗ Α.Ε.Π.Ε.Υ.</b>				a						
ΣΤΑΔΙΟΥ 33, ΑΘΗΝΑ				+30 2103245100	210-3211997					
<b>ΔΥΝΑΜΙΚΗ ΧΡΗΜΑΤΙΣΤΗΡΙΑΚΗ Α.Ε.Π.Ε.Υ.</b>				a			a			a
ΟΜΗΡΟΥ 8, ΑΘΗΝΑ				+30 2103677700	210-3677777					
<b>ΕΘΝΙΚΗ ΤΡΑΠΕΖΑ ΤΗΣ ΕΛΛΑΔΟΣ Α.Ε.</b>				a			a		a	
ΑΚΑΔΗΜΙΑΣ 68, ΑΘΗΝΑ				(210)-3328817	(210)-3328678					
ΑΙΟΛΟΥ 86, ΑΘΗΝΑ				(210)-3341000	(210)-3228187					
<b>ΕΘΝΙΚΗ ΧΡΗΜΑΤΙΣΤΗΡΙΑΚΗ Α.Ε.Π.Ε.Υ.</b>				a		a	a	a		
ΛΕΩΦ. ΚΗΦΙΣΙΑΣ, ΚΤΗΡΙΟ Α 66, ΑΘΗΝΑ				+30 2107720000	+30 210-7720002					
<b>ΕΛΛΗΝΙΚΗ ΤΡΑΠΕΖΑ (ΕΠΕΝΔΥΣΕΙΣ) ΛΤΔ</b>				a	a					
ΛΕΩΦ.ΚΥΡΙΑΚΟΥ ΜΑΤΣΗ 31 - ΤΘ 24747, ΛΕΥΚΩΣΙΑ ΚΥΠΡΟΥ				+357 22500100	357 22500110					
<b>ΕΛΛΗΝΟΑΜΕΡΙΚΑΝΙΚΗ ΧΡΗΜΑΤΙΣΤΗΡΙΑΚΗ Α.Ε.Π.Ε.Υ.</b>				a		a	a			a
ΑΝΔΡΕΑ ΠΑΠΑΝΔΡΕΟΥ 27, ΑΘΗΝΑ				+30 2103311100	+30 210-3215968					
<b>ΕΠΕΝΔΥΤΙΚΗ ΤΡΑΠΕΖΑ ΕΛΛΑΔΟΣ Α.Ε.</b>				a		a	a		a	
ΑΙΓΑΛΕΙΑΣ & ΠΑΡΑΔΕΙΣΟΥ 32, ΜΑΡΟΥΣΙ				+30 2108173111	+30 210-6896325					
<b>ΗΛΙΑΣ ΠΕΤΡΟΠΟΥΛΑΚΗΣ ΧΡΗΜΑΤΙΣΤΗΡΙΑΚΗ Α.Ε.Π.Ε.Υ.</b>				a			a			
ΑΡΙΣΤΕΙΔΟΥ 9, ΑΘΗΝΑ				+30 2103213928	+30 210-3216810					
<b>Ι. Χ. ΜΑΥΡΙΚΗΣ ΧΡΗΜΑΤΙΣΤΗΡΙΑΚΗ Α.Ε.Π.Ε.Υ.</b>				a						
ΣΟΦΟΚΛΕΟΥΣ 5, ΑΘΗΝΑ				+30 2103216730	210-3217767					
<b>ΚΑΠΠΑ ΧΡΗΜΑΤΙΣΤΗΡΙΑΚΗ Α.Ε.Π.Ε.Υ.</b>				a			a			
ΒΑΛΛΑΩΡΙΤΟΥ 15, ΑΘΗΝΑ				+30 2103678600	+30 210-3641002					
<b>ΚΑΡΑΜΑΝΩΦ ΧΡΗΜΑΤΙΣΤΗΡΙΑΚΗ Α.Ε.Π.Ε.Υ.</b>				a			a			
ΠΛ. ΑΓΙΩΝ ΘΕΟΔΩΡΩΝ 2, ΑΘΗΝΑ				+30 2103212947	+30 210-3217088					
<b>ΚΥΚΛΟΣ ΧΡΗΜΑΤΙΣΤΗΡΙΑΚΗ Α.Ε.Π.Ε.Υ.</b>				a			a			a
ΠΑΝΕΠΙΣΤΗΜΙΟΥ 39, ΑΘΗΝΑ				+30 2103364300	+30 210-3239122					
<b>ΛΕΩΝ ΔΕΠΟΛΑΣ ΧΡΗΜΑΤΙΣΤΗΡΙΑΚΗ Α.Ε.Π.Ε.Υ.</b>				a		a	a			
ΧΡ. ΛΑΔΑ 1, ΑΘΗΝΑ				+30 2103213276	+30 210-3211618					
<b>ΜΙΔΑΣ ΧΡΗΜΑΤΙΣΤΗΡΙΑΚΗ Α.Ε.Π.Ε.Υ.</b>				a		a				
ΣΟΦΟΚΛΕΟΥΣ 5, ΑΘΗΝΑ				+30 2141008800	+30 210-3253205					
<b>Ν. ΧΡΥΣΟΧΟΙΔΗΣ ΧΡΗΜΑΤΙΣΤΗΡΙΑΚΗ Α.Ε.Π.Ε.Υ.</b>				a			a			a
ΣΟΦΟΚΛΕΟΥΣ 7-9, ΑΘΗΝΑ				+30 2103213913	+30 210-3216115					
<b>ΠΑΝΤΕΛΑΚΗΣ ΧΡΗΜΑΤΙΣΤΗΡΙΑΚΗ Α.Ε.Π.Ε.Υ.</b>				a			a			
ΕΘΝΙΚΗΣ ΑΝΤΙΣΤΑΣΕΩΣ Β 57, ΧΑΛΑΝΔΡΙ				+30 2106965000	210-6929550					

**Πίνακας Μελών Χρηματιστηρίου Αθηνών και Μελών ΕΤ.ΕΚ.**

Επωνυμία	Τηλέφωνο	Φαξ	Αγορά Μετοχών			Αγορά Παραγώγων		Μέλη ΕΤ.ΕΚ.	
			Μέλος Αγοράς	Μέλος εξ Αποστάσεως	Ειδικός Διαπρήτης	Διαπρήτης	Ειδικός Διαπρήτης	Γενικό Εκκαθιστικό	Άμεσο Εκκαθιστικό
<b>ΠΕΙΡΑΙΩΣ Α.Ε.Π.Ε.Υ.</b>			a		a	a	a		a
ΚΟΡΑΗ 5, ΑΘΗΝΑ	+30 2103354100	210-3354170							
<b>ΠΗΓΑΣΟΣ ΧΡΗΜΑΤΙΣΤΗΡΙΑΚΗ Α.Ε.Π.Ε.Υ.</b>			a			a			
ΒΑΛΛΑΩΡΙΤΟΥ & ΑΜΕΡΙΚΗΣ 17, ΑΘΗΝΑ	+30 2103670700	+30 210-3670760							
<b>ΣΤ. ΕΜ. ΛΑΥΡΕΝΤΑΚΗΣ ΧΡΗΜΑΤΙΣΤΗΡΙΑΚΗ Α.Ε.Π.Ε.Υ.</b>			a			a			
ΣΟΦΟΚΛΕΟΥΣ 7-9, ΑΘΗΝΑ	+30 2103213336	+30 210-3246572							
<b>ΤΡΑΠΕΖΑ EUROBANK ERGASIAS Α.Ε.</b>								a	
ΟΘΩΝΟΣ 8, ΑΘΗΝΑ	+30 2103337000	210-3245916							
ΟΘΩΝΟΣ 8, ΑΘΗΝΑ	(210)-3337000	(210)-3233866							
	(210)-3337969	(210)-3245916							
<b>ΤΡΑΠΕΖΑ ΠΕΙΡΑΙΩΣ Α.Ε.</b>			a			a		a	
ΑΜΕΡΙΚΗΣ 4, ΑΘΗΝΑ	(210)-3335000	(210)-3335079							
	(210)-3335918	(210)-3254207							
ΑΜΕΡΙΚΗΣ 4, ΑΘΗΝΑ	+30 2103335000	210-3335079							

**Πίνακας Μετοχών Υπό Ειδική Διαπραγμάτευση**

Μετοχές	Κατηγορία Διαπραγμάτευσης
Ειδικός Διαπραγματευτής	Έναρξη Ειδικής Διαπραγμάτευσης
<b>FRIGOGLASS (ΚΟ)</b>	<b>Επιτήρηση</b>
EUROBANK EQUITIES Α.Ε.Π.Ε.Υ.	27/10/2014
<b>ALPHA BANK (ΚΟ)</b>	<b>Κύρια Αγορά</b>
EUROBANK EQUITIES Α.Ε.Π.Ε.Υ.	24/10/2012
MERIT ΧΡΗΜΑΤΙΣΤΗΡΙΑΚΗ Α.Ε.Π.Ε.Υ.	03/09/2013
ΑΛΦΑ FINANCE ΑΕΠΕΥ	29/02/2016
ΕΘΝΙΚΗ ΧΡΗΜΑΤΙΣΤΗΡΙΑΚΗ Α.Ε.Π.Ε.Υ.	15/01/2013
ΛΕΩΝ ΔΕΠΟΛΑΣ ΧΡΗΜΑΤΙΣΤΗΡΙΑΚΗ Α.Ε.Π.Ε.Υ.	04/01/2016
ΜΙΔΑΣ ΧΡΗΜΑΤΙΣΤΗΡΙΑΚΗ Α.Ε.Π.Ε.Υ.	11/01/2006
ΠΕΙΡΑΙΩΣ Α.Ε.Π.Ε.Υ.	28/05/2013
<b>ΑΤΤΙΚΑ BANK Α.Τ.Ε. (ΚΟ)</b>	<b>Κύρια Αγορά</b>
ΒΕΤΑ ΧΡΗΜΑΤΙΣΤΗΡΙΑΚΗ Α.Ε.Π.Ε.Υ.	02/06/2014
EUROBANK EQUITIES Α.Ε.Π.Ε.Υ.	25/07/2014
EUROXX ΧΡΗΜΑΤΙΣΤΗΡΙΑΚΗ Α.Ε.Π.Ε.Υ.	22/01/2016
<b>BYTE COMPUTER (ΚΟ)</b>	<b>Κύρια Αγορά</b>
MERIT ΧΡΗΜΑΤΙΣΤΗΡΙΑΚΗ Α.Ε.Π.Ε.Υ.	04/08/2013
<b>COCA-COLA HBC AG (ΚΟ)</b>	<b>Κύρια Αγορά</b>
EUROBANK EQUITIES Α.Ε.Π.Ε.Υ.	23/10/2013
ΕΘΝΙΚΗ ΧΡΗΜΑΤΙΣΤΗΡΙΑΚΗ Α.Ε.Π.Ε.Υ.	29/04/2013
ΠΕΙΡΑΙΩΣ Α.Ε.Π.Ε.Υ.	04/05/2015
<b>FOLLI-FOLLIE (ΚΟ)</b>	<b>Κύρια Αγορά</b>
ΕΘΝΙΚΗ ΧΡΗΜΑΤΙΣΤΗΡΙΑΚΗ Α.Ε.Π.Ε.Υ.	17/02/2014
ΠΕΙΡΑΙΩΣ Α.Ε.Π.Ε.Υ.	04/05/2015
<b>FOURLIS ΣΥΜΜΕΤΟΧΩΝ (ΚΟ)</b>	<b>Κύρια Αγορά</b>
ΕΛΛΗΝΟΑΜΕΡΙΚΑΝΙΚΗ ΧΡΗΜΑΤΙΣΤΗΡΙΑΚΗ Α.Ε.Π.Ε.Υ.	14/09/2005
<b>INTRACOM HOLDINGS (ΚΟ)</b>	<b>Κύρια Αγορά</b>
ΕΛΛΗΝΟΑΜΕΡΙΚΑΝΙΚΗ ΧΡΗΜΑΤΙΣΤΗΡΙΑΚΗ Α.Ε.Π.Ε.Υ.	07/09/2015
<b>J. &amp; P. - ΑΒΑΞ (ΚΟ)</b>	<b>Κύρια Αγορά</b>
EUROBANK EQUITIES Α.Ε.Π.Ε.Υ.	14/12/2015
<b>LAMDA DEVELOPMENT(ΚΟ)</b>	<b>Κύρια Αγορά</b>
EUROBANK EQUITIES Α.Ε.Π.Ε.Υ.	08/12/2014
<b>MARFIN INVESTMENT GROUP (ΚΟ)</b>	<b>Κύρια Αγορά</b>
EUROBANK EQUITIES Α.Ε.Π.Ε.Υ.	23/03/2015
ΕΛΛΗΝΟΑΜΕΡΙΚΑΝΙΚΗ ΧΡΗΜΑΤΙΣΤΗΡΙΑΚΗ Α.Ε.Π.Ε.Υ.	25/07/2014
ΠΕΙΡΑΙΩΣ Α.Ε.Π.Ε.Υ.	02/02/2013
<b>MLS ΠΛΗΡΟΦΟΡΙΚΗ (ΚΟ)</b>	<b>Κύρια Αγορά</b>
ΕΛΛΗΝΟΑΜΕΡΙΚΑΝΙΚΗ ΧΡΗΜΑΤΙΣΤΗΡΙΑΚΗ Α.Ε.Π.Ε.Υ.	07/12/2015
<b>QUALITY &amp; RELIABILITY (ΚΟ)</b>	<b>Κύρια Αγορά</b>
ΒΕΤΑ ΧΡΗΜΑΤΙΣΤΗΡΙΑΚΗ Α.Ε.Π.Ε.Υ.	20/08/2014
<b>VIOTALCO SA/ΝV (ΚΑ)</b>	<b>Κύρια Αγορά</b>
MERIT ΧΡΗΜΑΤΙΣΤΗΡΙΑΚΗ Α.Ε.Π.Ε.Υ.	17/03/2014
ΑΛΦΑ FINANCE ΑΕΠΕΥ	17/02/2014
<b>ΑΛΟΥΜΥΛ (ΚΟ)</b>	<b>Κύρια Αγορά</b>
ΒΕΤΑ ΧΡΗΜΑΤΙΣΤΗΡΙΑΚΗ Α.Ε.Π.Ε.Υ.	18/07/2013
<b>ΓΕΚ ΤΕΡΝΑ (ΚΟ)</b>	<b>Κύρια Αγορά</b>
ΕΛΛΗΝΟΑΜΕΡΙΚΑΝΙΚΗ ΧΡΗΜΑΤΙΣΤΗΡΙΑΚΗ Α.Ε.Π.Ε.Υ.	07/09/2015
<b>ΔΕΗ (ΚΟ)</b>	<b>Κύρια Αγορά</b>
EUROBANK EQUITIES Α.Ε.Π.Ε.Υ.	23/10/2012
ΑΛΦΑ FINANCE ΑΕΠΕΥ	08/01/2013
ΕΘΝΙΚΗ ΧΡΗΜΑΤΙΣΤΗΡΙΑΚΗ Α.Ε.Π.Ε.Υ.	26/03/2013
ΜΙΔΑΣ ΧΡΗΜΑΤΙΣΤΗΡΙΑΚΗ Α.Ε.Π.Ε.Υ.	04/04/2016
ΠΕΙΡΑΙΩΣ Α.Ε.Π.Ε.Υ.	28/09/2013
<b>ΕΘΝΙΚΗ ΤΡΑΠΕΖΑ (ΚΟ)</b>	<b>Κύρια Αγορά</b>
EUROBANK EQUITIES Α.Ε.Π.Ε.Υ.	24/10/2012
MERIT ΧΡΗΜΑΤΙΣΤΗΡΙΑΚΗ Α.Ε.Π.Ε.Υ.	03/09/2013
ΑΛΦΑ FINANCE ΑΕΠΕΥ	08/01/2013
ΕΘΝΙΚΗ ΧΡΗΜΑΤΙΣΤΗΡΙΑΚΗ Α.Ε.Π.Ε.Υ.	28/02/2013
ΕΛΛΗΝΟΑΜΕΡΙΚΑΝΙΚΗ ΧΡΗΜΑΤΙΣΤΗΡΙΑΚΗ Α.Ε.Π.Ε.Υ.	25/07/2014
ΛΕΩΝ ΔΕΠΟΛΑΣ ΧΡΗΜΑΤΙΣΤΗΡΙΑΚΗ Α.Ε.Π.Ε.Υ.	20/04/2015
ΜΙΔΑΣ ΧΡΗΜΑΤΙΣΤΗΡΙΑΚΗ Α.Ε.Π.Ε.Υ.	07/01/2016
ΠΕΙΡΑΙΩΣ Α.Ε.Π.Ε.Υ.	08/09/2013
<b>ΕΛΛΑΚΤΩΡ (ΚΟ)</b>	<b>Κύρια Αγορά</b>
EUROBANK EQUITIES Α.Ε.Π.Ε.Υ.	01/06/2013
ΕΘΝΙΚΗ ΧΡΗΜΑΤΙΣΤΗΡΙΑΚΗ Α.Ε.Π.Ε.Υ.	25/06/2013
<b>ΕΛΛΗΝ. ΧΡΗΜΑΤΙΣΤΗΡΙΑ-Χ.Α. (ΚΟ)</b>	<b>Κύρια Αγορά</b>
EUROBANK EQUITIES Α.Ε.Π.Ε.Υ.	01/06/2013
ΕΘΝΙΚΗ ΧΡΗΜΑΤΙΣΤΗΡΙΑΚΗ Α.Ε.Π.Ε.Υ.	25/06/2013
ΕΛΛΗΝΟΑΜΕΡΙΚΑΝΙΚΗ ΧΡΗΜΑΤΙΣΤΗΡΙΑΚΗ Α.Ε.Π.Ε.Υ.	01/09/2014
ΠΕΙΡΑΙΩΣ Α.Ε.Π.Ε.Υ.	04/05/2015

**Πίνακας Μετοχών Υπό Ειδική Διαπραγμάτευση**

Μετοχές	Κατηγορία Διαπραγμάτευσης
Ειδικός Διαπραγματευτής	Έναρξη Ειδικής Διαπραγμάτευσης
<b>ΕΛΛΗΝΙΚΑ ΠΕΤΡΕΛΙΑ (ΚΟ)</b>	Κύρια Αγορά
ΕΛΛΗΝΟΑΜΕΡΙΚΑΝΙΚΗ ΧΡΗΜΑΤΙΣΤΗΡΙΑΚΗ Α.Ε.Π.Ε.Υ.	14/09/2015
<b>ΕΛΤΟΝ (ΚΟ)</b>	Κύρια Αγορά
ΒΕΤΑ ΧΡΗΜΑΤΙΣΤΗΡΙΑΚΗ Α.Ε.Π.Ε.Υ.	03/09/2013
<b>ΕΥΡΩΣΥΜΒΟΥΛΟΙ (ΚΟ)</b>	Κύρια Αγορά
EUROBANK EQUITIES Α.Ε.Π.Ε.Υ.	22/07/2014
<b>ΙΝΤΡΑΛΟΤ (ΚΟ)</b>	Κύρια Αγορά
EUROBANK EQUITIES Α.Ε.Π.Ε.Υ.	01/06/2013
ΠΕΙΡΑΙΩΣ Α.Ε.Π.Ε.Υ.	28/09/2013
<b>ΚΑΝΑΚΗΣ Σ. (ΚΟ)</b>	Κύρια Αγορά
ΒΕΤΑ ΧΡΗΜΑΤΙΣΤΗΡΙΑΚΗ Α.Ε.Π.Ε.Υ.	01/10/2013
<b>ΚΛΟΥΚΙΝΑΣ - ΛΑΠΠΑΣ (ΚΟ)</b>	Κύρια Αγορά
ΒΕΤΑ ΧΡΗΜΑΤΙΣΤΗΡΙΑΚΗ Α.Ε.Π.Ε.Υ.	22/09/2014
<b>ΚΥΠΡΟΥ ΤΡΑΠΕΖΑ (ΚΟ)</b>	Κύρια Αγορά
EUROBANK EQUITIES Α.Ε.Π.Ε.Υ.	23/03/2015
ΕΘΝΙΚΗ ΧΡΗΜΑΤΙΣΤΗΡΙΑΚΗ Α.Ε.Π.Ε.Υ.	22/06/2015
<b>ΜΟΤΟΡ ΟΪΛ (ΚΟ)</b>	Κύρια Αγορά
EUROBANK EQUITIES Α.Ε.Π.Ε.Υ.	23/10/2012
ΕΘΝΙΚΗ ΧΡΗΜΑΤΙΣΤΗΡΙΑΚΗ Α.Ε.Π.Ε.Υ.	17/02/2014
ΕΛΛΗΝΟΑΜΕΡΙΚΑΝΙΚΗ ΧΡΗΜΑΤΙΣΤΗΡΙΑΚΗ Α.Ε.Π.Ε.Υ.	01/09/2014
ΠΕΙΡΑΙΩΣ Α.Ε.Π.Ε.Υ.	04/05/2015
<b>ΜΥΤΙΛΗΝΑΙΟΣ (ΚΟ)</b>	Κύρια Αγορά
ΕΘΝΙΚΗ ΧΡΗΜΑΤΙΣΤΗΡΙΑΚΗ Α.Ε.Π.Ε.Υ.	25/06/2013
ΠΕΙΡΑΙΩΣ Α.Ε.Π.Ε.Υ.	04/05/2015
<b>ΟΠΑΠ (ΚΟ)</b>	Κύρια Αγορά
EUROBANK EQUITIES Α.Ε.Π.Ε.Υ.	24/10/2012
ΑΛΦΑ FINANCE ΑΕΠΕΥ	08/01/2013
ΕΘΝΙΚΗ ΧΡΗΜΑΤΙΣΤΗΡΙΑΚΗ Α.Ε.Π.Ε.Υ.	15/01/2013
ΕΛΛΗΝΟΑΜΕΡΙΚΑΝΙΚΗ ΧΡΗΜΑΤΙΣΤΗΡΙΑΚΗ Α.Ε.Π.Ε.Υ.	25/07/2014
ΜΙΔΑΣ ΧΡΗΜΑΤΙΣΤΗΡΙΑΚΗ Α.Ε.Π.Ε.Υ.	04/04/2016
ΠΕΙΡΑΙΩΣ Α.Ε.Π.Ε.Υ.	04/05/2015
<b>ΟΤΕ (ΚΟ)</b>	Κύρια Αγορά
EUROBANK EQUITIES Α.Ε.Π.Ε.Υ.	24/10/2012
ΑΛΦΑ FINANCE ΑΕΠΕΥ	08/01/2013
ΕΘΝΙΚΗ ΧΡΗΜΑΤΙΣΤΗΡΙΑΚΗ Α.Ε.Π.Ε.Υ.	01/12/2012
ΕΛΛΗΝΟΑΜΕΡΙΚΑΝΙΚΗ ΧΡΗΜΑΤΙΣΤΗΡΙΑΚΗ Α.Ε.Π.Ε.Υ.	25/07/2014
ΜΙΔΑΣ ΧΡΗΜΑΤΙΣΤΗΡΙΑΚΗ Α.Ε.Π.Ε.Υ.	01/10/2015
ΠΕΙΡΑΙΩΣ Α.Ε.Π.Ε.Υ.	08/09/2013
<b>ΠΑΠΟΥΤΣΑΝΗΣ (ΚΟ)</b>	Κύρια Αγορά
ΒΕΤΑ ΧΡΗΜΑΤΙΣΤΗΡΙΑΚΗ Α.Ε.Π.Ε.Υ.	25/11/2013
<b>ΠΕΙΡΑΙΩΣ ΤΡΑΠΕΖΑ (ΚΟ)</b>	Κύρια Αγορά
EUROBANK EQUITIES Α.Ε.Π.Ε.Υ.	23/10/2012
EUROXX ΧΡΗΜΑΤΙΣΤΗΡΙΑΚΗ Α.Ε.Π.Ε.Υ.	15/02/2016
MERIT ΧΡΗΜΑΤΙΣΤΗΡΙΑΚΗ Α.Ε.Π.Ε.Υ.	16/09/2013
ΕΘΝΙΚΗ ΧΡΗΜΑΤΙΣΤΗΡΙΑΚΗ Α.Ε.Π.Ε.Υ.	02/06/2013
ΕΛΛΗΝΟΑΜΕΡΙΚΑΝΙΚΗ ΧΡΗΜΑΤΙΣΤΗΡΙΑΚΗ Α.Ε.Π.Ε.Υ.	25/07/2014
ΜΙΔΑΣ ΧΡΗΜΑΤΙΣΤΗΡΙΑΚΗ Α.Ε.Π.Ε.Υ.	11/01/2016
ΠΕΙΡΑΙΩΣ Α.Ε.Π.Ε.Υ.	16/02/2013
<b>ΠΕΤΡΟΠΟΥΛΟΣ ΠΕΤΡΟΣ (ΚΟ)</b>	Κύρια Αγορά
ΒΕΤΑ ΧΡΗΜΑΤΙΣΤΗΡΙΑΚΗ Α.Ε.Π.Ε.Υ.	28/05/2013
<b>ΠΛΑΙΣΙΟ COMPUTERS (ΚΟ)</b>	Κύρια Αγορά
ΒΕΤΑ ΧΡΗΜΑΤΙΣΤΗΡΙΑΚΗ Α.Ε.Π.Ε.Υ.	05/05/2014
EUROBANK EQUITIES Α.Ε.Π.Ε.Υ.	02/03/2015
<b>ΣΑΡΑΝΤΗΣ ΓΡ. (ΚΟ)</b>	Κύρια Αγορά
ΒΕΤΑ ΧΡΗΜΑΤΙΣΤΗΡΙΑΚΗ Α.Ε.Π.Ε.Υ.	14/05/2013
<b>ΤΙΤΑΝ (ΚΟ)</b>	Κύρια Αγορά
EUROBANK EQUITIES Α.Ε.Π.Ε.Υ.	23/10/2012
ΕΘΝΙΚΗ ΧΡΗΜΑΤΙΣΤΗΡΙΑΚΗ Α.Ε.Π.Ε.Υ.	17/02/2014
ΠΕΙΡΑΙΩΣ Α.Ε.Π.Ε.Υ.	04/05/2015
<b>ΤΡΑΠΕΖΑ EUROBANK ERGASIAS (ΚΟ)</b>	Κύρια Αγορά
EUROBANK EQUITIES Α.Ε.Π.Ε.Υ.	01/06/2013
ΑΛΦΑ FINANCE ΑΕΠΕΥ	08/01/2013
ΕΛΛΗΝΟΑΜΕΡΙΚΑΝΙΚΗ ΧΡΗΜΑΤΙΣΤΗΡΙΑΚΗ Α.Ε.Π.Ε.Υ.	25/07/2014
ΜΙΔΑΣ ΧΡΗΜΑΤΙΣΤΗΡΙΑΚΗ Α.Ε.Π.Ε.Υ.	07/01/2016
ΠΕΙΡΑΙΩΣ Α.Ε.Π.Ε.Υ.	28/09/2013
<b>ΥΓΕΙΑ (ΚΟ)</b>	Κύρια Αγορά
ΕΛΛΗΝΟΑΜΕΡΙΚΑΝΙΚΗ ΧΡΗΜΑΤΙΣΤΗΡΙΑΚΗ Α.Ε.Π.Ε.Υ.	18/04/2016



**Γνωστοποιήσεις Συναλλαγών - Κατάλογος Υπόχρεων Προσώπων**

Ημερομηνία Υποβολής [1]	Επωνυμία	Λόγος Υποβολής [2]	Υπόχρεος	Ιδιότητα Υποχρέου	Σχέση με τον Υπόχρεο	Ημερομηνία Συναλλαγής	Αγορά	Όγκος Συναλλαγών	Αξία Συναλλαγών	Φύση Συναλλαγής [3]	Είδος Χρηματικού μέσου	Παρατηρήσεις [4]
04/07/2016	F.H.L. H. ΚΥΡΙΑΚΙΔΗΣ ΜΑΡΜΑΡΑ - GRANITES A.B.E.E.	A	ΚΥΡΙΑΚΙΔΗΣ ΗΛΙΑΣ	Πρόεδρος κ Διευθ. Σύμβουλος	Ο ίδιος	01/07/2016	ΑΞΙΩΝ ΧΑ	188	466.75	A	Μετοχή (Κοινή)	
04/07/2016	ΜΙΝΩΙΚΕΣ ΓΡΑΜΜΕΣ ΑΝΕ	B	GRIMALDI EMANUELE	Πρόεδρος ΔΣ	Συνδεδόμενο Νομικό Πρόσωπο	30/06/2016	ΑΞΙΩΝ ΧΑ	150	360.00	A	Μετοχή (Κοινή)	

**Σημειώσεις Γνωστοποιήσεων Συναλλαγών**

[1] - Η Ημερομηνία Υποβολής αφορά την Ημερομηνία που η Γνωστοποίηση παρελήφθει από το Χ.Α.

[2] - Λόγος Υποβολής: Α: Πρόσωπο που ασκεί Διευθυντικά καθήκοντα, Β: Πρόσωπο που έχει στενό δεσμό με πρόσωπο που ασκεί Διευθυντικά καθήκοντα.

[3] - Φύση Συναλλαγής: Α: Αγορά, Π: Πώληση.

[4] - Παρατηρήσεις: 1 - Λόγω Συμμετοχής σε ΑΜΚ, 2 - Λόγω Εξάσκησης Δικαιώματος Προαίρεσης αγοράς μετοχών που παρέχεται στο προσωπικό, 3 - Λόγω Δωρεάς, 4 - Λόγω Συγχώνευσης ή Διάσπασης κλπ, 5 - Λόγω Μετατροπής ή Ανταλλαγής Ομολογιών, 6 - Ανταλλαγή λόγω Προαιρετικής Δημόσιας Πρότασης.

**Γνωστοποιήσεις Ανωνύμων Εταιρειών Επενδύσεων Χαρτοφυλακίου**

<b>Επωνυμία Α.Ε.Ε.Χ.</b>	<b>Εσωτερική Αξία Μετοχής</b>	<b>Τιμή Μετοχής</b>	<b>Υπερ/υπο τίμημα</b>
ALPHA TRUST ΑΝΔΡΟΜΕΔΑ ΑΕΕΧ	18.02	12.30	-31.76%
ΑΙΟΛΙΚΗ Α.Ε.Ε.Χ.	0.82	0.52	-36.59%

**Σημειώσεις Γνωστοποιήσεων**

Σύμφωνα με με την Απόφαση 4/278/12.08.2003 της Επιτροπής Κεφαλαιαγοράς οι Ανώνυμες Εταιρείες Επενδύσεων Χαρτοφυλακίου υποχρεούνται να γνωστοποιούν στο Χρηματιστήριο Αθηνών κατά την 10η, 20η και τελευταία εργάσιμη ημέρα κάθε μήνα την Εσωτερική Αξία της Μετοχής τους καθώς και το Υπερτίμημα / Υποτίμημα (Premium / Discount) σε σχέση με την Χρηματιστηριακή Αξία της Μετοχής τους.

Υποκείμενη Αγορά				Αγορά Παραγώγων														
Ανωτ Τιμή	Κατωτ Τιμή	Τιμή κλεισ.	Μεταβ.	Μήνας Παράδοσης	Άνοιγμα	Ανωτ Τιμή	Κατωτ Τιμή	Τελ Τιμή	Τιμή κλεισ.	Τελευταία ζήτηση	Τελευταία προσφορά	Τιμή Εκκαθάρισης	Υψηλό ζωής	Χαμηλό ζωής	Πράξεις	Όγκος	Ανοικτές θέσεις	
FTSE/X.A. Large Cap																		
1,462.48	1,407.63	1,434.29	-1.22%															
				Ιούλιος 2016	1,455.50	1,455.50	1,406.00	1,431.00	1,431.00	---	---	1,424.25	1,709.00	1,358.75	244	1,193	5,379	
				Αύγουστος 2016	1,435.50	1,438.00	1,406.50	1,427.00	1,427.00	---	---	1,424.00	---	1,706.00	1,363.00	13	97	226
				Σεπτέμβριος 2016	---	---	---	---	1,458.25	---	---	---	---	---	---	---	---	
				Δεκέμβριος 2016	---	---	---	---	1,465.50	---	---	---	---	---	---	---	---	
				Μάρτιος 2017	---	---	---	---	1,473.00	---	---	---	---	---	---	---	---	
				Ιούνιος 2017	---	---	---	---	1,480.25	---	---	---	---	---	---	---	---	

(Μονάδα Διαπραγμάτευσης: 1 Μονάδα Δείκτη x 2€, Χρηματικός Διακανονισμός)

Υποκείμενη Αγορά				Αγορά Παραγώγων													
Ανωτ Τιμή	Κατωτ Τιμή	Τιμή κλεισ.	Μεταβ.	Μήνας Παράδοσης	Άνοιγμα	Ανωτ Τιμή	Κατωτ Τιμή	Τελ Τιμή	Τιμή κλεισ.	Τελευταία ζήτηση	Τελευταία προσφορά	Τιμή Εκκαθάρισης	Υψηλό ζωής	Χαμηλό ζωής	Πράξεις	Όγκος	Ανοικτές θέσεις
(Μέγεθος Συμβολαίου: 100 Μετοχές, Φυσική Παράδοση)																	
<b>ALPHA BANK (ΚΟ)</b>																	
1.57	1.43	1.46	-5.81%	Σεπτέμβριος 2016	1.57	1.58	1.43	1.46	1.46	---	---	1.47	2.74	---	464	6,990	10,450
				Δεκέμβριος 2016	---	---	---	---	1.56	---	---	1.50	1.87	---	---	---	4
				Μάρτιος 2017	---	---	---	---	1.57	---	---	---	---	---	---	---	---
				Ιούνιος 2017	---	---	---	---	1.58	---	---	---	---	---	---	---	---
(Μέγεθος Συμβολαίου: 100 Μετοχές, Φυσική Παράδοση)																	
<b>COCA-COLA HBC AG (ΚΟ)</b>																	
18.40	18.15	18.40	0.38%	Σεπτέμβριος 2016	18.22	18.39	18.20	18.39	18.39	---	---	18.13	18.44	---	8	20	114
				Δεκέμβριος 2016	---	---	---	---	18.50	---	---	---	---	---	---	---	---
				Μάρτιος 2017	---	---	---	---	18.59	---	---	---	---	---	---	---	---
				Ιούνιος 2017	---	---	---	---	18.69	---	---	---	---	---	---	---	---
(Μέγεθος Συμβολαίου: 100 Μετοχές, Φυσική Παράδοση)																	
<b>FOLLI-FOLLIE (ΚΟ)</b>																	
17.96	17.21	17.64	-0.34%	Σεπτέμβριος 2016	17.71	17.71	17.30	17.70	17.70	---	---	17.67	20.13	---	4	16	129
				Δεκέμβριος 2016	---	---	---	---	17.87	---	---	---	---	---	---	---	---
				Μάρτιος 2017	---	---	---	---	17.95	---	---	---	---	---	---	---	---
				Ιούνιος 2017	---	---	---	---	18.04	---	---	---	---	---	---	---	---
(Μέγεθος Συμβολαίου: 100 Μετοχές, Φυσική Παράδοση)																	
<b>GRIVALIA PROPERTIES (ΚΟ)</b>																	
7.00	6.73	7.00	-0.57%	Σεπτέμβριος 2016	6.84	6.96	6.84	6.96	6.96	---	---	7.06	7.69	---	2	10	44
				Δεκέμβριος 2016	---	---	---	---	7.11	---	---	---	---	---	---	---	---
				Μάρτιος 2017	---	---	---	---	7.14	---	---	---	---	---	---	---	---
				Ιούνιος 2017	---	---	---	---	7.18	---	---	---	---	---	---	---	---
(Μέγεθος Συμβολαίου: 100 Μετοχές, Φυσική Παράδοση)																	
<b>JUMBO (ΚΟ)</b>																	
11.60	11.16	11.40	-1.72%	Σεπτέμβριος 2016	11.00	11.40	11.00	11.39	11.39	---	---	11.25	11.90	---	15	53	257
				Δεκέμβριος 2016	---	---	---	---	11.71	---	---	11.11	11.69	---	---	---	---
				Μάρτιος 2017	---	---	---	---	11.77	---	---	---	---	---	---	---	---
				Ιούνιος 2017	---	---	---	---	11.83	---	---	---	---	---	---	---	---
(Μέγεθος Συμβολαίου: 100 Μετοχές, Φυσική Παράδοση)																	
<b>MARFIN INVESTMENT GROUP (ΚΟ)</b>																	
0.117	0.103	0.107	-6.96%	Σεπτέμβριος 2016	0.112	0.113	0.105	0.108	0.108	---	---	0.106	0.224	---	152	4,973	36,910
				Δεκέμβριος 2016	0.111	0.111	0.107	0.107	0.107	---	---	0.108	0.118	---	4	148	150
				Μάρτιος 2017	---	---	---	---	0.117	---	---	---	---	---	---	---	---
				Ιούνιος 2017	---	---	---	---	0.117	---	---	---	---	---	---	---	---
(Μέγεθος Συμβολαίου: 100 Μετοχές, Φυσική Παράδοση)																	
<b>VIOHALCO SA/NV (ΚΑ)</b>																	
1.21	1.16	1.21	1.68%	Σεπτέμβριος 2016	1.16	1.21	1.16	1.21	1.21	---	---	1.21	1.64	---	17	81	2,568
				Δεκέμβριος 2016	---	---	---	---	1.20	---	---	---	---	---	---	---	---
				Μάρτιος 2017	---	---	---	---	1.21	---	---	---	---	---	---	---	---
				Ιούνιος 2017	---	---	---	---	1.21	---	---	---	---	---	---	---	---
(Μέγεθος Συμβολαίου: 100 Μετοχές, Φυσική Παράδοση)																	
<b>ΓΕΚ ΤΕΡΝΑ (ΚΟ)</b>																	
1.84	1.78	1.81	0.00%	Σεπτέμβριος 2016	1.82	1.82	1.77	1.79	1.79	---	---	1.82	2.08	---	9	33	6,954
				Δεκέμβριος 2016	---	---	---	---	1.83	---	---	---	---	---	---	---	---
				Μάρτιος 2017	---	---	---	---	1.84	---	---	---	---	---	---	---	---
				Ιούνιος 2017	---	---	---	---	1.85	---	---	---	---	---	---	---	---

Υποκείμενη Αγορά				Αγορά Παραγώγων													
Ανωτ Τιμή	Κατωτ Τιμή	Τιμή κλεισ.	Μεταβ.	Μήνας Παράδοσης	Άνοιγμα	Ανωτ Τιμή	Κατωτ Τιμή	Τελ Τιμή	Τιμή κλεισ.	Τελευταία ζήτηση	Τελευταία προσφορά	Τιμή Εκκαθάρισης	Υψηλό ζωής	Χαμηλό ζωής	Πράξεις	Όγκος	Ανοικτές θέσεις
(Μέγεθος Συμβολαίου: 100 Μετοχές, Φυσική Παράδοση)																	
<b>ΔΕΗ (ΚΟ)</b>				Σεπτέμβριος 2016	2.41	2.43	2.35	2.43	2.43	---	---	2.41	3.42	---	79	394	6.931
2.48	2.34	2.43	-0.82%	Δεκέμβριος 2016	---	---	---	---	2.47	---	---	2.46	2.52	---	---	---	1
				Μάρτιος 2017	---	---	---	---	2.49	---	---	---	---	---	---	---	---
				Ιούνιος 2017	---	---	---	---	2.50	---	---	---	---	---	---	---	---
(Μέγεθος Συμβολαίου: 100 Μετοχές, Φυσική Παράδοση)																	
<b>ΕΘΝΙΚΗ ΤΡΑΠΕΖΑ (ΚΟ)</b>				Σεπτέμβριος 2016	0.189	0.193	0.177	0.189	0.189	---	---	0.187	0.334	---	485	42.352	63.636
0.196	0.177	0.190	0.00%	Δεκέμβριος 2016	---	---	---	---	0.192	---	---	0.188	0.268	---	---	---	---
				Μάρτιος 2017	---	---	---	---	0.193	---	---	---	---	---	---	---	---
				Ιούνιος 2017	---	---	---	---	0.194	---	---	---	---	---	---	---	---
(Μέγεθος Συμβολαίου: 100 Μετοχές, Φυσική Παράδοση)																	
<b>ΕΛΛΑΚΤΩΡ (ΚΟ)</b>				Σεπτέμβριος 2016	1.35	1.35	1.32	1.33	1.33	---	---	1.33	1.59	---	8	43	1.442
1.37	1.30	1.34	-2.90%	Δεκέμβριος 2016	---	---	---	---	1.39	---	---	---	---	---	---	---	---
				Μάρτιος 2017	---	---	---	---	1.40	---	---	---	---	---	---	---	---
				Ιούνιος 2017	---	---	---	---	1.41	---	---	---	---	---	---	---	---
(Μέγεθος Συμβολαίου: 100 Μετοχές, Φυσική Παράδοση)																	
<b>ΕΛΛΗΝ. ΧΡΗΜΑΤΙΣΤΗΡΙΑ Χ.Α. (ΚΟ)</b>				Σεπτέμβριος 2016	4.26	4.26	4.15	4.15	4.15	---	---	4.22	4.26	4.15	14	73	508
4.26	4.12	4.22	1.20%	Δεκέμβριος 2016	---	---	---	---	4.21	---	---	---	---	---	---	---	---
				Μάρτιος 2017	---	---	---	---	4.23	---	---	---	---	---	---	---	---
				Ιούνιος 2017	---	---	---	---	4.25	---	---	---	---	---	---	---	---
(Μέγεθος Συμβολαίου: 105 Μετοχές, Φυσική Παράδοση)																	
<b>ΕΛΛΗΝΙΚΑ ΠΕΤΡΕΛΑΙΑ (ΚΟ)</b>				Σεπτέμβριος 2016	3.73	3.73	3.60	3.65	3.65	---	---	3.63	4.25	---	35	109	3.710
3.80	3.59	3.65	-3.95%	Δεκέμβριος 2016	---	---	---	---	3.84	---	---	3.60	3.89	---	---	---	5
				Μάρτιος 2017	---	---	---	---	3.85	---	---	---	---	---	---	---	---
				Ιούνιος 2017	---	---	---	---	3.87	---	---	---	---	---	---	---	---
(Μέγεθος Συμβολαίου: 100 Μετοχές, Φυσική Παράδοση)																	
<b>ΕΥΔΑΠ (ΚΟ)</b>				Σεπτέμβριος 2016	5.64	5.64	5.50	5.61	5.61	---	---	5.43	5.95	---	9	35	141
5.79	5.45	5.65	-1.91%	Δεκέμβριος 2016	---	---	---	---	5.81	---	---	---	---	---	---	---	---
				Μάρτιος 2017	---	---	---	---	5.84	---	---	---	---	---	---	---	---
				Ιούνιος 2017	---	---	---	---	5.87	---	---	---	---	---	---	---	---
(Μέγεθος Συμβολαίου: 100 Μετοχές, Φυσική Παράδοση)																	
<b>ΙΝΤΡΑΛΟΤ (ΚΟ)</b>				Σεπτέμβριος 2016	0.860	0.860	0.860	0.860	0.860	---	---	0.899	1.15	---	1	1	555
0.892	0.844	0.886	-0.11%	Δεκέμβριος 2016	---	---	---	---	0.895	---	---	---	---	---	---	---	---
				Μάρτιος 2017	---	---	---	---	0.900	---	---	---	---	---	---	---	---
				Ιούνιος 2017	---	---	---	---	0.904	---	---	---	---	---	---	---	---
(Μέγεθος Συμβολαίου: 100 Μετοχές, Φυσική Παράδοση)																	
<b>ΜΕΤΚΑ (ΚΟ)</b>				Σεπτέμβριος 2016	7.06	7.16	7.03	7.09	7.09	---	---	7.27	7.88	---	7	26	220
7.21	6.89	7.21	-0.14%	Δεκέμβριος 2016	---	---	---	---	7.29	---	---	---	---	---	---	---	---
				Μάρτιος 2017	---	---	---	---	7.32	---	---	---	---	---	---	---	---
				Ιούνιος 2017	---	---	---	---	7.36	---	---	---	---	---	---	---	---
(Μέγεθος Συμβολαίου: 100 Μετοχές, Φυσική Παράδοση)																	

Υποκείμενη Αγορά				Αγορά Παραγώγων													
Ανωτ Τιμή	Κατωτ Τιμή	Τιμή κλεισ.	Μεταβ.	Μήνας Παράδοσης	Άνοιγμα	Ανωτ Τιμή	Κατωτ Τιμή	Τελ Τιμή	Τιμή κλεισ.	Τελευταία ζήτηση	Τελευταία προσφορά	Τιμή Εκκαθάρισης	Υψηλό ζωής	Χαμηλό ζωής	Πράξεις	Όγκος	Ανοικτές θέσεις
(Μέγεθος Συμβολαίου: 100 Μετοχές, Φυσική Παράδοση)																	
<b>ΜΟΤΟΡ ΟΪΛ (ΚΟ)</b>				Σεπτέμβριος 2016	9.83	9.83	9.67	9.77	9.77	---	---	9.58	11.10	---	19	56	272
9.96	9.60	9.79	-0.20%	Δεκέμβριος 2016	---	---	---	---	9.90	---	---	---	---	---	---	---	---
				Μάρτιος 2017	---	---	---	---	9.95	---	---	---	---	---	---	---	---
				Ιούνιος 2017	---	---	---	---	10.00	---	---	---	---	---	---	---	---
(Μέγεθος Συμβολαίου: 100 Μετοχές, Φυσική Παράδοση)																	
<b>ΜΥΤΙΛΗΝΑΙΟΣ (ΚΟ)</b>				Σεπτέμβριος 2016	3.90	4.00	3.82	3.97	3.97	---	---	3.95	4.45	---	102	309	2,404
4.06	3.81	4.00	2.56%	Δεκέμβριος 2016	---	---	---	---	3.94	---	---	---	---	---	---	---	---
				Μάρτιος 2017	---	---	---	---	3.96	---	---	---	---	---	---	---	---
				Ιούνιος 2017	---	---	---	---	3.98	---	---	---	---	---	---	---	---
(Μέγεθος Συμβολαίου: 100 Μετοχές, Φυσική Παράδοση)																	
<b>ΟΛΠ (ΚΟ)</b>				Σεπτέμβριος 2016	---	---	---	---	12.48	---	---	12.88	13.64	---	---	---	636
12.74	12.40	12.47	0.32%	Δεκέμβριος 2016	---	---	---	---	12.55	---	---	---	---	---	---	---	---
				Μάρτιος 2017	---	---	---	---	12.61	---	---	---	---	---	---	---	---
				Ιούνιος 2017	---	---	---	---	12.67	---	---	---	---	---	---	---	---
(Μέγεθος Συμβολαίου: 100 Μετοχές, Φυσική Παράδοση)																	
<b>ΟΠΑΠ (ΚΟ)</b>				Σεπτέμβριος 2016	6.20	6.22	6.09	6.22	6.22	---	---	6.29	7.05	---	80	288	2,661
6.23	6.08	6.22	1.47%	Δεκέμβριος 2016	---	---	---	---	6.19	---	---	---	---	---	---	---	---
				Μάρτιος 2017	---	---	---	---	6.22	---	---	---	---	---	---	---	---
				Ιούνιος 2017	---	---	---	---	6.25	---	---	---	---	---	---	---	---
(Μέγεθος Συμβολαίου: 100 Μετοχές, Φυσική Παράδοση)																	
<b>ΟΤΕ (ΚΟ)</b>				Σεπτέμβριος 2016	8.28	8.28	8.11	8.17	8.17	---	---	8.14	9.22	---	63	357	2,529
8.30	8.10	8.14	-1.33%	Δεκέμβριος 2016	---	---	---	---	8.33	---	---	---	---	---	---	---	---
				Μάρτιος 2017	---	---	---	---	8.37	---	---	---	---	---	---	---	---
				Ιούνιος 2017	---	---	---	---	8.41	---	---	---	---	---	---	---	---
(Μέγεθος Συμβολαίου: 100 Μετοχές, Φυσική Παράδοση)																	
<b>ΠΕΙΡΑΙΩΣ ΤΡΑΠΕΖΑ (ΚΟ)</b>				Σεπτέμβριος 2016	0.150	0.158	0.135	0.148	0.148	---	---	0.146	0.307	---	450	18,947	63,968
0.157	0.135	0.149	-2.61%	Δεκέμβριος 2016	0.149	0.149	0.149	0.149	0.149	---	---	0.146	0.250	---	1	50	298
				Μάρτιος 2017	---	---	---	---	0.155	---	---	---	---	---	---	---	---
				Ιούνιος 2017	---	---	---	---	0.156	---	---	---	---	---	---	---	---
(Μέγεθος Συμβολαίου: 100 Μετοχές, Φυσική Παράδοση)																	
<b>ΣΩΛ/ΓΕΙΑ ΚΟΡΙΝΘΟΥ (ΚΟ)</b>				Σεπτέμβριος 2016	---	---	---	---	0.783	---	---	0.773	0.948	---	---	---	1,079
0.780	0.760	0.775	-0.64%	Δεκέμβριος 2016	---	---	---	---	0.787	---	---	---	---	---	---	---	---
				Μάρτιος 2017	---	---	---	---	0.791	---	---	---	---	---	---	---	---
				Ιούνιος 2017	---	---	---	---	0.795	---	---	---	---	---	---	---	---
(Μέγεθος Συμβολαίου: 100 Μετοχές, Φυσική Παράδοση)																	
<b>ΤΕΡΝΑ ΕΝΕΡΓΕΙΑΚΗ (ΚΟ)</b>				Σεπτέμβριος 2016	2.44	2.44	2.44	2.44	2.44	---	---	2.53	2.75	---	1	1	1,210
2.50	2.40	2.50	0.81%	Δεκέμβριος 2016	---	---	---	---	2.50	---	---	---	---	---	---	---	---
				Μάρτιος 2017	---	---	---	---	2.52	---	---	---	---	---	---	---	---
				Ιούνιος 2017	---	---	---	---	2.53	---	---	---	---	---	---	---	---

Υποκείμενη Αγορά				Αγορά Παραγώγων													
Ανωτ Τιμή	Κατωτ Τιμή	Τιμή κλεισ.	Μεταβ.	Μήνας Παράδοσης	Άνοιγμα	Ανωτ Τιμή	Κατωτ Τιμή	Τελ Τιμή	Τιμή κλεισ.	Τελευταία ζήτηση	Τελευταία προσφορά	Τιμή Εκκαθάρισης	Υψηλό ζωής	Χαμηλό ζωής	Πράξεις	Όγκος	Ανοικτές θέσεις
<b>ΤΙΤΑΝ (ΚΟ)</b>																	
(Μέγεθος Συμβολαίου: 100 Μετοχές, Φυσική Παράδοση)																	
18.88	18.47	18.60	-0.54%	Σεπτέμβριος 2016	18.66	18.70	18.49	18.60	18.60	---	---	18.26	22.06	---	6	19	102
				Δεκέμβριος 2016	---	---	---	---	18.87	---	---	---	---	---	---	---	---
				Μάρτιος 2017	---	---	---	---	18.97	---	---	---	---	---	---	---	---
				Ιούνιος 2017	---	---	---	---	19.06	---	---	---	---	---	---	---	---
<b>ΤΡΑΠΕΖΑ EUROBANK ERGASIAS (ΚΟ)</b>																	
(Μέγεθος Συμβολαίου: 100 Μετοχές, Φυσική Παράδοση)																	
0.542	0.494	0.503	-5.09%	Σεπτέμβριος 2016	0.533	0.538	0.495	0.507	0.507	---	---	0.510	1.13	---	343	6,346	21,227
				Δεκέμβριος 2016	---	---	---	---	0.535	---	---	---	---	---	---	---	---
				Μάρτιος 2017	---	---	---	---	0.538	---	---	---	---	---	---	---	---
				Ιούνιος 2017	---	---	---	---	0.540	---	---	---	---	---	---	---	---

FTSE/X.A. Large Cap

(Μονάδα Διαπραγμάτευσης: 1 Μονάδα Δείκτη x 2€ - Τρόπος Εξάσκησης: Ευρωπαϊκός Χρηματικός Διακανονισμός)

Τιμή Εξάσκησης	Δικαιώματα Αγοράς													Δικαιώματα Πώλησης													Τιμή Εξάσκησης						
	Ιούλιος 2016							Αύγουστος 2016						Λοιποί Μήνες		Ιούλιος 2016							Αύγουστος 2016						Λοιποί Μήνες				
	Ανοιγμα	Ανιψ. Τιμή	Κατωτ. Τιμή	Τελ. Τιμή	Τιμή κλεισ.	Όγκος	Ανοικτές θέσεις	Ανοιγμα	Ανιψ. Τιμή	Κατωτ. Τιμή	Τελ. Τιμή	Τιμή κλεισ.	Όγκος	Ανοικτές θέσεις	Όγκος	Ανοικτές θέσεις	Ανοιγμα	Ανιψ. Τιμή	Κατωτ. Τιμή	Τελ. Τιμή	Τιμή κλεισ.	Όγκος	Ανοικτές θέσεις	Ανοιγμα	Ανιψ. Τιμή	Κατωτ. Τιμή		Τελ. Τιμή	Τιμή κλεισ.	Όγκος	Ανοικτές θέσεις	Όγκος	Ανοικτές θέσεις
900	-	-	-	-	-	-	-	-	-	-	-	-	-	-	-	-	-	-	-	-	-	-	-	-	-	-	-	-	-	-	-	-	900
950	-	-	-	-	-	-	-	-	-	-	-	-	-	-	-	-	-	-	-	-	-	-	-	-	-	-	-	-	-	-	-	-	950
1,000	-	-	-	-	-	-	-	-	-	-	-	-	-	-	-	-	-	-	-	-	-	-	-	-	-	-	-	-	-	-	-	-	1,000
1,050	-	-	-	-	-	-	-	-	-	-	-	-	-	-	-	-	-	-	-	-	-	-	-	-	-	-	-	-	-	-	-	-	1,050
1,100	-	-	-	-	-	-	-	-	-	-	-	-	-	-	-	-	-	-	-	-	-	-	-	-	-	-	-	-	-	-	-	-	1,100
1,150	-	-	-	-	-	-	-	-	-	-	-	-	-	-	-	-	-	-	-	-	-	-	-	-	-	-	-	-	-	-	-	-	1,150
1,200	-	-	-	-	-	-	-	-	-	-	-	-	-	-	-	-	-	-	-	-	-	-	-	-	-	-	-	-	-	-	-	-	1,200
1,250	0.00	0.00	0.00	-	207.00	-	-	0.00	0.00	0.00	-	223.00	-	-	0.00	0.00	0.00	-	1.90	-	-	0.00	0.00	0.00	-	18.50	-	-	-	-	-	1,250	
1,275	0.00	0.00	0.00	-	184.00	-	-	0.00	0.00	0.00	-	203.00	-	-	0.00	0.00	0.00	-	3.30	-	-	0.00	0.00	0.00	-	23.75	-	-	-	-	-	1,275	
1,300	0.00	0.00	0.00	-	161.00	-	-	0.00	0.00	0.00	-	184.00	-	-	0.00	0.00	0.00	-	5.40	-	16	0.00	0.00	0.00	-	29.75	-	-	-	-	-	1,300	
1,325	0.00	0.00	0.00	-	139.00	-	30	0.00	0.00	0.00	-	166.00	-	-	0.00	0.00	0.00	-	8.60	-	-	0.00	0.00	0.00	-	36.75	-	-	-	-	-	1,325	
1,350	0.00	0.00	0.00	-	118.00	-	-	144.00	144.00	111.00	111.00	111.00	20	10	0.00	0.00	0.00	-	13.00	-	28	0.00	0.00	0.00	-	44.75	-	-	-	-	-	1,350	
1,375	0.00	0.00	0.00	-	99.50	-	5	0.00	0.00	0.00	-	133.00	-	20	0.00	0.00	25.00	25.00	25.00	11	12	0.00	0.00	0.00	-	54.00	-	-	-	-	-	1,375	
1,400	0.00	0.00	0.00	-	82.00	-	2	0.00	0.00	0.00	-	119.00	-	-	0.00	0.00	31.00	31.00	31.00	1	83	0.00	0.00	0.00	-	64.00	-	-	-	-	-	1,400	
1,425	0.00	0.00	0.00	-	66.50	-	8	0.00	0.00	0.00	-	105.00	-	20	0.00	0.00	0.00	-	36.00	-	103	76.00	76.00	76.00	76.00	76.00	7	7	-	-	-	1,425	
1,450	27.00	31.00	25.00	31.00	31.00	52	128	0.00	0.00	0.00	-	93.00	-	60	27.00	31.00	0.00	-	47.50	-	30	0.00	0.00	0.00	-	88.00	-	-	-	-	-	1,450	
1,475	0.00	0.00	0.00	-	41.50	-	32	0.00	0.00	0.00	-	81.50	-	20	0.00	0.00	0.00	-	61.00	-	-	0.00	0.00	0.00	-	102.00	-	20	-	-	-	1,475	
1,500	12.00	13.00	12.00	13.00	13.00	14	22	0.00	0.00	0.00	-	71.00	-	23	12.00	13.00	0.00	-	76.50	-	18	0.00	0.00	0.00	-	116.00	-	-	-	-	-	1,500	
1,525	0.00	0.00	0.00	-	24.00	-	3	0.00	0.00	0.00	-	62.00	-	-	0.00	0.00	0.00	-	93.50	-	-	0.00	0.00	0.00	-	132.00	-	-	-	-	-	1,525	
1,550	0.00	0.00	0.00	-	17.75	-	28	0.00	0.00	0.00	-	53.50	-	-	0.00	0.00	0.00	-	112.00	-	5	0.00	0.00	0.00	-	149.00	-	-	-	-	-	1,550	
1,575	0.00	0.00	0.00	-	13.00	-	1	0.00	0.00	0.00	-	46.25	-	-	0.00	0.00	0.00	-	132.00	-	-	0.00	0.00	0.00	-	166.00	-	-	-	-	-	1,575	
1,600	0.00	0.00	0.00	-	9.20	-	157	0.00	0.00	0.00	-	39.75	-	-	0.00	0.00	0.00	-	154.00	-	-	0.00	0.00	0.00	-	184.00	-	-	-	-	-	1,600	
1,625	0.00	0.00	0.00	-	6.50	-	-	0.00	0.00	0.00	-	33.75	-	14	0.00	0.00	210.00	210.00	210.00	1	2	0.00	0.00	0.00	-	204.00	-	21	-	-	-	1,625	
1,650	0.00	0.00	0.00	-	4.50	-	92	0.00	0.00	0.00	-	28.75	-	2	0.00	0.00	0.00	-	199.00	-	-	0.00	0.00	0.00	-	224.00	-	5	-	-	-	1,650	
1,675	0.00	0.00	0.00	-	3.00	-	-	0.00	0.00	0.00	-	24.50	-	-	0.00	0.00	0.00	-	222.00	-	-	0.00	0.00	0.00	-	244.00	-	-	-	-	-	1,675	
1,700	0.00	0.00	0.00	-	2.00	-	150	0.00	0.00	0.00	-	20.75	-	15	0.00	0.00	0.00	-	246.00	-	2	0.00	0.00	0.00	-	265.00	-	-	-	-	-	1,700	
1,725	0.00	0.00	0.00	-	1.30	-	-	0.00	0.00	0.00	-	17.25	-	-	0.00	0.00	0.00	-	271.00	-	-	0.00	0.00	0.00	-	287.00	-	-	-	-	-	1,725	
1,750	0.00	0.00	0.00	-	0.84	-	38	0.00	0.00	0.00	-	14.50	-	-	0.00	0.00	383.00	383.00	383.00	2	6	0.00	0.00	0.00	-	309.00	-	-	-	-	-	1,750	
1,775	0.00	0.00	0.00	-	0.53	-	5	0.00	0.00	0.00	-	12.25	-	-	0.00	0.00	0.00	-	320.00	-	-	0.00	0.00	0.00	-	332.00	-	-	-	-	-	1,775	
1,800	0.00	0.00	0.00	-	0.33	-	82	0.00	0.00	0.00	-	10.00	-	-	0.00	0.00	0.00	-	345.00	-	-	0.00	0.00	0.00	-	354.00	-	-	-	-	-	1,800	
1,825	0.00	0.00	0.00	-	0.20	-	-	0.00	0.00	0.00	-	8.40	-	-	0.00	0.00	0.00	-	369.00	-	-	0.00	0.00	0.00	-	378.00	-	-	-	-	-	1,825	
1,850	0.00	0.00	0.00	-	0.12	-	38	0.00	0.00	0.00	-	6.90	-	-	0.00	0.00	0.00	-	394.00	-	-	0.00	0.00	0.00	-	401.00	-	-	-	-	-	1,850	
1,900	0.00	0.00	0.00	-	0.04	-	-	0.00	0.00	0.00	-	4.70	-	-	0.00	0.00	0.00	-	444.00	-	-	0.00	0.00	0.00	-	449.00	-	-	-	-	-	1,900	
1,950	0.00	0.00	0.00	-	0.01	-	40	0.00	0.00	0.00	-	3.10	-	-	0.00	0.00	0.00	-	494.00	-	-	0.00	0.00	0.00	-	497.00	-	-	-	-	-	1,950	
2,000	0.00	0.00	0.00	-	0.01	-	-	0.00	0.00	0.00	-	2.10	-	-	0.00	0.00	0.00	-	544.00	-	-	0.00	0.00	0.00	-	546.00	-	-	-	-	-	2,000	
2,050	0.00	0.00	0.00	-	0.01	-	-	0.00	0.00	0.00	-	1.40	-	-	0.00	0.00	0.00	-	594.00	-	-	0.00	0.00	0.00	-	595.00	-	-	-	-	-	2,050	



FTSE/X.A. Large Cap

(Μονάδα Διαπραγμάτευσης: 1 Μονάδα Δείκτη x 2€ - Τρόπος Εξάσκησης: Ευρωπαϊκός, Χρηματικός Διακανονισμός)

Τιμή Εξάσκησης	Δικαιώματα Αγοράς														Δικαιώματα Πώλησης											Τιμή Εξάσκησης									
	Ιούλιος 2016							Αύγουστος 2016							Λοιποί Μήνες		Ιούλιος 2016							Αύγουστος 2016				Λοιποί Μήνες							
	Άνοιγμα	Ανιψ. Τιμή	Κατωτ. Τιμή	Τελ. Τιμή	Τιμή κλεισ.	Όγκος	Ανοικτές θέσεις	Άνοιγμα	Ανιψ. Τιμή	Κατωτ. Τιμή	Τελ. Τιμή	Τιμή κλεισ.	Όγκος	Ανοικτές θέσεις	Όγκος	Ανοικτές θέσεις	Άνοιγμα	Ανιψ. Τιμή	Κατωτ. Τιμή	Τελ. Τιμή	Τιμή κλεισ.	Όγκος	Ανοικτές θέσεις	Άνοιγμα	Ανιψ. Τιμή		Κατωτ. Τιμή	Τελ. Τιμή	Τιμή κλεισ.	Όγκος	Ανοικτές θέσεις	Όγκος	Ανοικτές θέσεις		
2,100	0.00	0.00	0.00	-	0.01	-	-	0.00	0.00	0.00	-	0.88	-	-			0.00	0.00	0.00	-	644.00	-	-			0.00	0.00	0.00	-	644.00	-	-			2,100
2,150	-	-	-	-	-	-	-	-	-	-	-	-	-	-			-	-	-	-	-	-	-	-	-	-	-	-	-	-	-	-			2,150
2,200	-	-	-	-	-	-	-	-	-	-	-	-	-	-			-	-	-	-	-	-	-	-	-	-	-	-	-	-	-	-			2,200
2,250	-	-	-	-	-	-	-	-	-	-	-	-	-	-			-	-	-	-	-	-	-	-	-	-	-	-	-	-	-	-			2,250
2,300	-	-	-	-	-	-	-	-	-	-	-	-	-	-			-	-	-	-	-	-	-	-	-	-	-	-	-	-	-	-			2,300
2,350	-	-	-	-	-	-	-	-	-	-	-	-	-	-			-	-	-	-	-	-	-	-	-	-	-	-	-	-	-	-			2,350
2,400	-	-	-	-	-	-	-	-	-	-	-	-	-	-			-	-	-	-	-	-	-	-	-	-	-	-	-	-	-	-			2,400
<b>Σύνολα:</b>						66	861					20	184	0	0					15	305							7	53	0	0				
<b>Αριθμός Πράξεων:</b>						16						3		0						7								1		0					

ALPHA BANK (ΚΟ)

(Μέγεθος Συμβολαίου: 100 Μετοχές, Τρόπος Εξάσκησης: Αμερικάνικος, Φυσική Παράδοση)

Τιμή Εξάσκησης	Δικαιώματα Αγοράς														Δικαιώματα Πώλησης																		
	Ιούλιος 2016						Αύγουστος 2016						Λοιποί Μήνες		Ιούλιος 2016						Αύγουστος 2016						Λοιποί Μήνες		Τιμή Εξάσκησης				
	Άνοιγμα	Ανιγτ Τιμή	Κατωτ Τιμή	Τελ Τιμή	Τιμή κλεισ.	Όγκος	Άνοιγμα	Ανιγτ Τιμή	Κατωτ Τιμή	Τελ Τιμή	Τιμή κλεισ.	Όγκος	Άνοιγτες θέσεις	Όγκος	Άνοιγτες θέσεις	Άνοιγμα	Ανιγτ Τιμή	Κατωτ Τιμή	Τελ Τιμή	Τιμή κλεισ.	Όγκος	Άνοιγτες θέσεις	Άνοιγμα	Ανιγτ Τιμή	Κατωτ Τιμή	Τελ Τιμή	Τιμή κλεισ.	Όγκος		Άνοιγτες θέσεις	Όγκος	Άνοιγτες θέσεις	
0.100						-						-										-											
0.200						-						-											-										0.002
0.300						-						-											-										0.003
0.400						-						-											-										0.004
0.500						-						-											-										0.005
0.600						-						-											-										0.006
0.800						-						-											-										0.008
0.850						-						-											-										0.009
0.900						-						-											-										0.009
0.950						-						-											-										0.010
1.000	0.000	0.000	0.000		0.551	-	-		0.000	0.000	0.000		0.563	-	-		0.000	0.000	0.000		0.001	-	-		0.000	0.000	0.000		0.011	-	-	0.010	
1.100	0.000	0.000	0.000		0.452	-	-		0.000	0.000	0.000		0.475	-	-		0.000	0.000	0.000		0.001	-	-		0.000	0.000	0.000		0.022	-	-	0.011	
1.200	0.000	0.000	0.000		0.355	-	-		0.000	0.000	0.000		0.394	-	-		0.000	0.000	0.000		0.004	-	-		0.000	0.000	0.000		0.041	-	-	0.012	
1.300	0.000	0.000	0.000		0.265	-	-		0.000	0.000	0.000		0.322	-	-		0.000	0.000	0.000		0.014	-	-		0.000	0.000	0.000		0.069	-	-	0.013	
1.400	0.000	0.000	0.000		0.186	-	-		0.000	0.000	0.000		0.260	-	-		0.000	0.000	0.000		0.035	-	-		0.000	0.000	0.000		0.106	-	-	0.014	
1.500	0.000	0.000	0.000		0.122	-	-		0.000	0.000	0.000		0.207	-	-		0.000	0.000	0.000		0.071	-	-		0.000	0.000	0.000		0.153	-	-	0.015	
1.600	0.000	0.000	0.000		0.075	-	-		0.000	0.000	0.000		0.163	-	-		0.000	0.000	0.000		0.124	-	-		0.000	0.000	0.000		0.209	-	-	0.016	
1.700	0.000	0.000	0.000		0.043	-	-		0.000	0.000	0.000		0.126	-	-		0.000	0.000	0.000		0.192	-	-		0.000	0.000	0.000		0.271	-	-	0.017	
1.800	0.000	0.000	0.000		0.024	-	-		0.000	0.000	0.000		0.097	-	-		0.000	0.000	0.000		0.272	-	-		0.000	0.000	0.000		0.343	-	-	0.018	
1.900	0.000	0.000	0.000		0.012	-	-		0.000	0.000	0.000		0.074	-	-		0.000	0.000	0.000		0.361	-	-		0.000	0.000	0.000		0.420	-	-	0.019	
2.000	0.000	0.000	0.000		0.006	-	-		0.000	0.000	0.000		0.055	-	-		0.000	0.000	0.000		0.455	-	-		0.000	0.000	0.000		0.501	-	-	0.020	
2.200	0.000	0.000	0.000		0.001	-	-		0.000	0.000	0.000		0.031	-	-		0.000	0.000	0.000		0.650	-	-	0.720	0.720	0.720	0.720	0.720	15	115		0.022	
2.400	0.000	0.000	0.000		0.001	-	-		0.000	0.000	0.000		0.017	-	-		0.000	0.000	0.000		0.850	-	-		0.000	0.000	0.000		0.863	-	-	0.024	
2.600	0.000	0.000	0.000		0.001	-	-		0.000	0.000	0.000		0.009	-	-		0.000	0.000	0.000		1.05	-	-		0.000	0.000	0.000		1.06	-	-	0.026	
2.800	0.000	0.000	0.000		0.037	-	-		0.000	0.000	0.000		0.005	-	-		0.000	0.000	0.000		1.25	-	-		0.000	0.000	0.000		1.25	-	-	0.028	
3.000	0.000	0.000	0.000		0.016	-	-		0.000	0.000	0.000		0.003	-	-		0.000	0.000	0.000		1.45	-	-		0.000	0.000	0.000		1.45	-	-	0.030	
3.200	0.000	0.000	0.000		0.007	-	-		0.000	0.000	0.000		0.001	-	-		0.000	0.000	0.000		1.65	-	-		0.000	0.000	0.000		1.65	-	-	0.032	
3.400	0.000	0.000	0.000		0.003	-	-		0.000	0.000	0.000		0.001	-	-		0.000	0.000	0.000		1.85	-	-		0.000	0.000	0.000		1.85	-	-	0.034	
3.600	0.000	0.000	0.000		0.001	-	-		0.000	0.000	0.000		0.001	-	-		0.000	0.000	0.000		2.05	-	-		0.000	0.000	0.000		2.05	-	-	0.036	
<b>Σύνολο:</b>						0	0					0	0	0	0						0	0							15	115	0	0	
<b>Αριθμός Πράξεων:</b>						0						0	0								0.00							1		0			

ΔΕΗ (ΚΟ)

(Μέγεθος Συμβολαίου: 100 Μετοχές, Τρόπος Εξάσκησης: Αμερικάνικος, Φυσική Παράδοση)

Τιμή Εξάσκησης	Δικαιώματα Αγοράς												Δικαιώματα Πώλησης												Τιμή Εξάσκησης		
	Ιούλιος 2016				Αύγουστος 2016				Λοιποί Μήνες				Ιούλιος 2016				Αύγουστος 2016				Λοιποί Μήνες						
	Άνοιγμα	Ανιγτ Τιμή	Καπιτ Τιμή	Τελ Τιμή	Τιμή κλεισ.	Όγκος	Ανοικτές θέσεις	Άνοιγμα	Ανιγτ Τιμή	Καπιτ Τιμή	Τελ Τιμή	Τιμή κλεισ.	Όγκος	Ανοικτές θέσεις	Όγκος	Ανοικτές θέσεις	Άνοιγμα	Ανιγτ Τιμή	Καπιτ Τιμή	Τελ Τιμή	Τιμή κλεισ.	Όγκος	Ανοικτές θέσεις	Όγκος		Ανοικτές θέσεις	Τιμή Εξάσκησης
1.700	0.000	0.000	0.000	0.751	-	-	0.000	0.000	0.000	0.758	-	-	0.000	0.000	0.000	0.001	-	-	0.000	0.000	0.000	0.004	-	-	0.000	0.000	0.017
1.800	0.000	0.000	0.000	0.651	-	-	0.000	0.000	0.000	0.663	-	-	0.000	0.000	0.000	0.001	-	-	0.000	0.000	0.000	0.008	-	-	0.000	0.000	0.018
1.900	0.000	0.000	0.000	0.552	-	-	0.000	0.000	0.000	0.572	-	-	0.000	0.000	0.000	0.001	-	-	0.000	0.000	0.000	0.017	-	-	0.000	0.000	0.019
2.000	0.000	0.000	0.000	0.453	-	-	0.000	0.000	0.000	0.485	-	-	0.000	0.000	0.000	0.002	-	-	0.000	0.000	0.000	0.030	-	-	0.000	0.000	0.020
2.200	0.000	0.000	0.000	0.269	-	-	0.000	0.000	0.000	0.331	-	-	0.000	0.000	0.000	0.017	-	-	0.000	0.000	0.000	0.076	-	-	0.000	0.000	0.022
2.400	0.000	0.000	0.000	0.126	-	10	0.000	0.000	0.000	0.213	-	-	0.000	0.000	0.000	0.074	-	-	0.000	0.000	0.000	0.157	-	-	0.000	0.000	0.024
2.600	0.000	0.000	0.000	0.044	-	30	0.000	0.000	0.000	0.127	-	-	0.000	0.000	0.000	0.193	-	-	0.000	0.000	0.000	0.271	-	-	0.000	0.000	0.026
2.800	0.000	0.000	0.000	0.012	-	30	0.000	0.000	0.000	0.073	-	-	0.000	0.000	0.000	0.360	-	-	0.000	0.000	0.000	0.416	-	-	0.000	0.000	0.028
3.000	0.000	0.000	0.000	0.002	-	-	0.000	0.000	0.000	0.038	-	-	0.000	0.000	0.000	0.551	-	-	0.000	0.000	0.000	0.582	-	-	0.000	0.000	0.030
3.200	0.000	0.000	0.000	0.001	-	-	0.000	0.000	0.000	0.019	-	-	0.855	0.855	0.855	0.855	16	-	0.000	0.000	0.000	0.764	-	-	0.000	0.000	0.032
3.400	0.000	0.000	0.000	0.018	-	-	0.000	0.000	0.000	0.009	-	-	0.000	0.000	0.000	0.950	-	-	0.000	0.000	0.000	0.955	-	-	0.000	0.000	0.034
3.600	0.000	0.000	0.000	0.001	-	5	0.000	0.000	0.000	0.004	-	-	0.000	0.000	0.000	1.15	-	-	0.000	0.000	0.000	1.15	-	-	0.000	0.000	0.036
3.800	0.000	0.000	0.000	0.001	-	-	0.000	0.000	0.000	0.002	-	-	0.000	0.000	0.000	1.35	-	-	0.000	0.000	0.000	1.35	-	-	0.000	0.000	0.038
4.000	0.000	0.000	0.000	0.001	-	-	0.000	0.000	0.000	0.001	-	-	0.000	0.000	0.000	1.55	-	-	0.000	0.000	0.000	1.55	-	-	0.000	0.000	0.040
4.400	0.000	0.000	0.000	0.001	-	-	0.000	0.000	0.000	0.003	-	-	0.000	0.000	0.000	1.95	-	-	0.000	0.000	0.000	1.95	-	-	0.000	0.000	0.044
4.800	0.000	0.000	0.000	0.001	-	-	0.000	0.000	0.000	0.001	-	-	0.000	0.000	0.000	2.35	-	-	0.000	0.000	0.000	2.35	-	-	0.000	0.000	0.048
5.200					-	-					-	-					-	-					-	-			0.052
5.600					-	-					-	-					-	-					-	-			0.056
6.000					-	-					-	-					-	-					-	-			0.060
6.400					-	-					-	-					-	-					-	-			0.064
6.800					-	-					-	-					-	-					-	-			0.068
7.200					-	-					-	-					-	-					-	-			0.072
<b>Σύνολα:</b>					0	75					0	0	0	5			0	0				0	0	0	0		
<b>Αριθμός Πράξεων:</b>					0						0	0					1.00					0		0			

ΕΘΝΙΚΗ ΤΡΑΠΕΖΑ (ΚΟ)

(Μέγεθος Συμβολαίου: 100 Μετοχές, Τρόπος Εξάσκησης: Αμερικάνικος, Φυσική Παράδοση)

Τιμή Εξάσκησης	Δικαιώματα Αγοράς												Δικαιώματα Πώλησης																		
	Ιούλιος 2016				Αύγουστος 2016				Λοιποί Μήνες				Ιούλιος 2016				Αύγουστος 2016				Λοιποί Μήνες										
	Άνοιγμα	Ανιψ. Τιμή	Κατωτ. Τιμή	Τελ. Τιμή	Τιμή κλεισ.	Όγκος	Ανοικτές θέσεις	Άνοιγμα	Ανιψ. Τιμή	Κατωτ. Τιμή	Τελ. Τιμή	Τιμή κλεισ.	Όγκος	Ανοικτές θέσεις	Όγκος	Ανοικτές θέσεις	Άνοιγμα	Ανιψ. Τιμή	Κατωτ. Τιμή	Τελ. Τιμή	Τιμή κλεισ.	Όγκος	Ανοικτές θέσεις	Όγκος	Ανοικτές θέσεις	Τιμή Εξάσκησης					
0.050	0.000	0.000	0.000	0.140	-	-	0.000	0.000	0.000	0.140	-	-	0.000	0.000	0.000	0.001	-	-	0.000	0.000	0.000	0.001	-	-	0.000	0.000	0.000	0.001	-	-	0.001
0.100	0.000	0.000	0.000	0.090	-	-	0.000	0.000	0.000	0.091	-	-	0.000	0.000	0.000	0.001	-	-	0.000	0.000	0.000	0.001	-	-	0.000	0.000	0.000	0.001	-	-	0.001
0.150	0.000	0.000	0.000	0.044	-	-	0.000	0.000	0.000	0.047	-	-	0.000	0.000	0.000	0.004	-	-	0.000	0.000	0.000	0.007	-	-	0.000	0.000	0.000	0.007	-	-	0.002
0.200	0.000	0.000	0.000	0.016	-	-	0.000	0.000	0.000	0.020	-	-	0.000	0.000	0.000	0.025	-	-	0.000	0.000	0.000	0.030	-	-	0.000	0.000	0.000	0.030	-	-	0.002
0.250	0.000	0.000	0.000	0.004	-	-	0.000	0.000	0.000	0.007	-	-	0.000	0.000	0.000	0.064	-	200	0.000	0.000	0.000	0.067	-	-	0.000	0.000	0.000	0.067	-	-	0.003
0.300	0.000	0.000	0.000	0.001	-	-	0.000	0.000	0.000	0.003	-	-	0.000	0.000	0.000	0.111	-	-	0.000	0.000	0.000	0.112	-	-	0.000	0.000	0.000	0.112	-	-	0.003
0.350	0.000	0.000	0.000	0.001	-	-	0.000	0.000	0.000	0.001	-	-	0.000	0.000	0.000	0.160	-	-	0.000	0.000	0.000	0.160	-	-	0.000	0.000	0.000	0.160	-	-	0.004
0.400	0.000	0.000	0.000	0.002	-	-	0.000	0.000	0.000	0.005	-	-	0.000	0.000	0.000	0.210	-	-	0.000	0.000	0.000	0.210	-	-	0.000	0.000	0.000	0.210	-	-	0.004
0.450	0.000	0.000	0.000	0.001	-	-	0.000	0.000	0.000	0.002	-	-	0.000	0.000	0.000	0.260	-	-	0.000	0.000	0.000	0.260	-	-	0.000	0.000	0.000	0.260	-	-	0.005
0.500	0.000	0.000	0.000	0.001	-	-	0.000	0.000	0.000	0.001	-	-	0.000	0.000	0.000	0.310	-	-	0.000	0.000	0.000	0.310	-	-	0.000	0.000	0.000	0.310	-	-	0.005
0.550	0.000	0.000	0.000	0.001	-	-	0.000	0.000	0.000	0.001	-	-	0.000	0.000	0.000	0.360	-	-	0.000	0.000	0.000	0.360	-	-	0.000	0.000	0.000	0.360	-	-	0.006
0.600	0.000	0.000	0.000	0.001	-	-	0.000	0.000	0.000	0.001	-	-	0.000	0.000	0.000	0.410	-	-	0.000	0.000	0.000	0.410	-	-	0.000	0.000	0.000	0.410	-	-	0.006
0.700					-	-					-	-					-	-					-	-						0.007	
0.800					-	-					-	-					-	-					-	-						0.008	
0.900					-	-					-	-					-	-					-	-						0.009	
1.000					-	-					-	-					-	-					-	-						0.010	
<b>Σύνολο:</b>					0	0					0	0	0	0	0	0	200					0	0	0	0	0	0	0	0		
<b>Αριθμός Πράξεων:</b>					0						0		0			0.00						0		0		0		0			

ΟΠΑΠ (ΚΟ)

(Μέγεθος Συμβολαίου: 100 Μετοχές, Τρόπος Εξάσκησης: Αμερικάνικος, Φυσική Παράδοση)

Τιμή Εξάσκησης	Δικαιώματα Αγοράς														Δικαιώματα Πώλησης														
	Ιούλιος 2016				Αύγουστος 2016				Λοιποί Μήνες		Ιούλιος 2016				Αύγουστος 2016				Λοιποί Μήνες		Τιμή Εξάσκησης								
	Άνοιγμα	Ανιγν. Τιμή	Καπιτ. Τιμή	Τελ. Τιμή	Τιμή κλεισ.	Όγκος	Άνοιγ. θέσεις	Άνοιγμα	Ανιγν. Τιμή	Καπιτ. Τιμή	Τελ. Τιμή	Τιμή κλεισ.	Όγκος	Άνοιγ. θέσεις	Όγκος	Άνοιγ. θέσεις	Άνοιγμα	Ανιγν. Τιμή	Καπιτ. Τιμή	Τελ. Τιμή		Τιμή κλεισ.	Όγκος	Άνοιγ. θέσεις	Όγκος	Άνοιγ. θέσεις			
3.600						-	-							-	-													0.036	
3.800						-	-							-	-												0.038		
4.000	0.000	0.000	0.000	2.13	-	-	0.000	0.000	0.000	2.14	-	-				0.000	0.000	0.000	0.001	-	-	0.000	0.000	0.000	0.001	-	-	0.040	
4.400	0.000	0.000	0.000	1.73	-	-	0.000	0.000	0.000	1.75	-	-				0.000	0.000	0.000	0.001	-	-	0.000	0.000	0.000	0.007	-	-	0.044	
4.800	0.000	0.000	0.000	1.33	-	-	0.000	0.000	0.000	1.37	-	-				0.000	0.000	0.000	0.005	-	-	0.000	0.000	0.000	0.027	-	-	0.048	
5.200	0.000	0.000	0.000	0.939	-	-	0.000	0.000	0.000	1.02	-	-				0.000	0.000	0.000	0.005	-	-	0.000	0.000	0.000	0.079	-	-	0.052	
5.600	0.000	0.000	0.000	0.572	-	-	0.000	0.000	0.000	0.721	-	-				0.000	0.000	0.000	0.038	-	-	0.000	0.000	0.000	0.177	-	-	0.056	
6.000	0.000	0.000	0.000	0.282	-	-	0.000	0.000	0.000	0.483	-	-				0.000	0.000	0.000	0.148	-	-	0.000	0.000	0.000	0.338	-	-	0.060	
6.400	0.000	0.000	0.000	0.108	-	5	0.000	0.000	0.000	0.302	-	-				0.000	0.000	0.000	0.374	-	5	0.000	0.000	0.000	0.556	-	-	0.064	
6.800	0.000	0.000	0.000	0.031	-	125	0.000	0.000	0.000	0.181	-	5				0.000	0.000	0.000	0.697	-	10	0.000	0.000	0.000	0.835	-	-	0.068	
7.200	0.000	0.000	0.000	0.007	-	15	0.000	0.000	0.000	0.103	-	-				0.000	0.000	0.000	1.07	-	10	0.000	0.000	0.000	1.16	-	-	0.072	
7.600	0.000	0.000	0.000	0.001	-	15	0.000	0.000	0.000	0.056	-	-				0.000	0.000	0.000	1.47	-	5	0.000	0.000	0.000	1.51	-	-	0.076	
8.000	0.000	0.000	0.000	0.001	-	5	0.000	0.000	0.000	0.029	-	-				0.000	0.000	0.000	1.87	-	-	0.000	0.000	0.000	1.89	-	-	0.080	
8.400	0.000	0.000	0.000	0.006	-	-	0.000	0.000	0.000	0.014	-	-				0.000	0.000	0.000	2.27	-	-	0.000	0.000	0.000	2.27	-	-	0.084	
8.800	0.000	0.000	0.000	0.002	-	-	0.000	0.000	0.000	0.007	-	-				0.000	0.000	0.000	2.67	-	-	0.000	0.000	0.000	2.67	-	-	0.088	
9.200	0.000	0.000	0.000	0.011	-	-	0.000	0.000	0.000	0.003	-	-				0.000	0.000	0.000	3.07	-	-	0.000	0.000	0.000	3.07	-	-	0.092	
9.600						-	-							-	-												0.096		
10.000						-	-							-	-												0.100		
<b>Σύνολο:</b>						0	165							0	5	0	0									0	5	0	0
<b>Αριθμός Πράξεων:</b>						0								0		0										0.00		0	0

ΟΤΕ (ΚΟ)

(Μέγεθος Συμβολαίου: 100 Μετοχές, Τρόπος Εξάσκησης: Αμερικάνικος, Φυσική Παράδοση)

Τιμή Εξάσκησης	Δικαιώματα Αγοράς													Δικαιώματα Πώλησης													
	Ιούλιος 2016				Αύγουστος 2016				Λοιποί Μήνες					Ιούλιος 2016				Αύγουστος 2016				Λοιποί Μήνες					
	Άνοιγμα	Ανιγτ Τιμή	Κατωτ Τιμή	Τελ Τιμή	Τιμή κλεισ.	Όγκος	Ανοικτές θέσεις	Άνοιγμα	Ανιγτ Τιμή	Κατωτ Τιμή	Τελ Τιμή	Τιμή κλεισ.	Όγκος	Ανοικτές θέσεις	Όγκος	Ανοικτές θέσεις	Άνοιγμα	Ανιγτ Τιμή	Κατωτ Τιμή	Τελ Τιμή	Τιμή κλεισ.	Όγκος	Ανοικτές θέσεις	Όγκος	Ανοικτές θέσεις	Τιμή Εξάσκησης	
4.800						-	-						-	-									-	-			0.048
5.200						-	-						-	-									-	-			0.052
5.600	0.000	0.000	0.000		2.65	-	-	0.000	0.000	0.000		2.67	-	-			0.000	0.000	0.000		0.001	-	-	0.000	0.000	0.000	0.056
6.000	0.000	0.000	0.000		2.25	-	-	0.000	0.000	0.000		2.28	-	-			0.000	0.000	0.000		0.002	-	-	0.000	0.000	0.000	0.060
6.400	0.000	0.000	0.000		1.86	-	-	0.000	0.000	0.000		1.91	-	-			0.000	0.000	0.000		0.002	-	-	0.000	0.000	0.000	0.064
6.800	0.000	0.000	0.000		1.46	-	-	0.000	0.000	0.000		1.55	-	-			0.000	0.000	0.000		0.004	-	-	0.000	0.000	0.000	0.068
7.200	0.000	0.000	0.000		1.08	-	-	0.000	0.000	0.000		1.23	-	-			0.000	0.000	0.000		0.021	-	-	0.000	0.000	0.000	0.072
7.600	0.000	0.000	0.000		0.727	-	-	0.000	0.000	0.000		0.951	-	-			0.000	0.000	0.000		0.072	-	10	0.000	0.000	0.000	0.076
8.000	0.000	0.000	0.000		0.442	-	-	0.000	0.000	0.000		0.712	-	-			0.000	0.000	0.000		0.186	-	40	0.000	0.000	0.000	0.080
8.400	0.000	0.000	0.000		0.238	-	10	0.000	0.000	0.000		0.519	-	-			0.000	0.000	0.000		0.382	-	25	0.000	0.000	0.000	0.084
8.800	0.000	0.000	0.000		0.112	-	-	0.000	0.000	0.000		0.367	-	-			0.000	0.000	0.000		0.657	-	5	0.000	0.000	0.000	0.088
9.200	0.000	0.000	0.000		0.046	-	-	0.000	0.000	0.000		0.252	-	-			0.000	0.000	0.000		0.991	-	20	0.000	0.000	0.000	0.092
9.600	0.000	0.000	0.000		0.016	-	10	0.000	0.000	0.000		0.167	-	-			0.000	0.000	0.000		1.36	-	-	0.000	0.000	0.000	0.096
10.000	0.000	0.000	0.000		0.005	-	25	0.000	0.000	0.000		0.110	-	-			0.000	0.000	0.000		1.75	-	-	0.000	0.000	0.000	0.100
11.000	0.000	0.000	0.000		0.004	-	-	0.000	0.000	0.000		0.035	-	-			0.000	0.000	0.000		2.75	-	-	0.000	0.000	0.000	0.110
12.000	0.000	0.000	0.000		0.001	-	-	0.000	0.000	0.000		0.010	-	-			0.000	0.000	0.000		3.75	-	-	0.000	0.000	0.000	0.120
13.000	0.000	0.000	0.000		0.001	-	-	0.000	0.000	0.000		0.002	-	-			0.000	0.000	0.000		4.75	-	-	0.000	0.000	0.000	0.130
14.000	0.000	0.000	0.000		0.001	-	-	0.000	0.000	0.000		0.001	-	-			0.000	0.000	0.000		5.75	-	-	0.000	0.000	0.000	0.140
<b>Σύνολο:</b>						0	45						0	0	0	0					0	100		0	0	0	0
<b>Αριθμός Πράξεων:</b>						0						0		0							0.00			0		0	

ΠΕΙΡΑΙΩΣ ΤΡΑΠΕΖΑ (ΚΟ)

(Μέγεθος Συμβολαίου: 100 Μετοχές, Τρόπος Εξάσκησης: Αμερικάνικος, Φυσική Παράδοση)

Τιμή Εξάσκησης	Δικαιώματα Αγοράς													Δικαιώματα Πώλησης																	
	Ιούλιος 2016						Αύγουστος 2016						Λοιποί Μήνες		Ιούλιος 2016						Αύγουστος 2016						Λοιποί Μήνες		Τιμή Εξάσκησης		
	Άνοιγμα	Ανιψ. Τιμή	Καπιτ. Τιμή	Τελ. Τιμή	Τιμή κλεισ.	Όγκος	Άνοιγ. θέσεις	Άνοιγμα	Ανιψ. Τιμή	Καπιτ. Τιμή	Τελ. Τιμή	Τιμή κλεισ.	Όγκος	Άνοιγ. θέσεις	Όγκος	Άνοιγ. θέσεις	Άνοιγμα	Ανιψ. Τιμή	Καπιτ. Τιμή	Τελ. Τιμή	Τιμή κλεισ.	Όγκος	Άνοιγ. θέσεις	Όγκος	Άνοιγ. θέσεις						
0.050	0.000	0.000	0.000	0.103	-	-	0.000	0.000	0.000	0.103	-	-	0.000	0.000	0.000	0.001	-	-	0.000	0.000	0.000	0.001	-	-	0.000	0.000	0.000	0.001		-	-
0.100	0.000	0.000	0.000	0.056	-	-	0.000	0.000	0.000	0.060	-	-	0.000	0.000	0.000	0.003	-	-	0.000	0.000	0.000	0.007	-	-	0.000	0.000	0.000	0.007	-	-	0.001
0.150	0.000	0.000	0.000	0.025	-	-	0.000	0.000	0.000	0.032	-	-	0.000	0.000	0.000	0.022	-	-	0.000	0.000	0.000	0.029	-	-	0.000	0.000	0.000	0.029	-	-	0.002
0.200	0.000	0.000	0.000	0.010	-	-	0.000	0.000	0.000	0.017	-	-	0.000	0.000	0.000	0.057	-	-	0.000	0.000	0.000	0.064	-	-	0.000	0.000	0.000	0.064	-	-	0.002
0.250	0.000	0.000	0.000	0.004	-	-	0.000	0.000	0.000	0.009	-	-	0.000	0.000	0.000	0.101	-	-	0.000	0.000	0.000	0.106	-	-	0.000	0.000	0.000	0.106	-	-	0.003
0.300	0.000	0.000	0.000	0.001	-	-	0.000	0.000	0.000	0.005	-	-	0.000	0.000	0.000	0.148	-	-	0.000	0.000	0.000	0.151	-	-	0.000	0.000	0.000	0.151	-	-	0.003
0.350	0.000	0.000	0.000	0.001	-	-	0.000	0.000	0.000	0.003	-	-	0.000	0.000	0.000	0.197	-	-	0.000	0.000	0.000	0.199	-	-	0.000	0.000	0.000	0.199	-	-	0.004
0.400	0.000	0.000	0.000	0.001	-	-	0.000	0.000	0.000	0.002	-	-	0.000	0.000	0.000	0.247	-	-	0.000	0.000	0.000	0.248	-	-	0.000	0.000	0.000	0.248	-	-	0.004
0.450	0.000	0.000	0.000	0.001	-	-	0.000	0.000	0.000	0.001	-	-	0.000	0.000	0.000	0.297	-	-	0.000	0.000	0.000	0.297	-	-	0.000	0.000	0.000	0.297	-	-	0.005
0.500	0.000	0.000	0.000	0.001	-	-	0.000	0.000	0.000	0.001	-	-	0.000	0.000	0.000	0.347	-	-	0.000	0.000	0.000	0.347	-	-	0.000	0.000	0.000	0.347	-	-	0.005
0.550	0.000	0.000	0.000	0.001	-	-	0.000	0.000	0.000	0.001	-	-	0.000	0.000	0.000	0.397	-	-	0.000	0.000	0.000	0.397	-	-	0.000	0.000	0.000	0.397	-	-	0.006
0.600					-	-					-	-					-	-					-	-						0.006	
0.650					-	-					-	-					-	-					-	-						0.007	
0.700					-	-					-	-					-	-					-	-						0.007	
<b>Σύνολο:</b>					0	0					0	0	0	0			0	0				0	0	0	0	0	0	0	0	0	
<b>Αριθμός Πράξεων:</b>					0						0		0			0.00						0		0				0		0	

**ΠΕΙΡΑΙΩΣ ΤΡΑΠΕΖΑ (ΚΟ)**

(Μέγεθος Συμβολαίου: 100 Μετοχές, Τρόπος Εξάσκησης: Αμερικάνικος, Φυσική Παράδοση)

Δικαιώματα Αγοράς														Δικαιώματα Πώλησης														
Ιούλιος 2016							Αύγουστος 2016							Λοιποί Μήνες		Ιούλιος 2016							Αύγουστος 2016				Λοιποί Μήνες	
Τιμή Εξάσκησης	Άνοιγμα	Ανιψ. Τιμή	Κατωτ. Τιμή	Τελ. Τιμή	Τιμή κλεισ.	Όγκος	Άνοιγ. θέσεις	Άνοιγμα	Ανιψ. Τιμή	Κατωτ. Τιμή	Τελ. Τιμή	Τιμή κλεισ.	Όγκος	Άνοιγ. θέσεις	Όγκος	Άνοιγ. θέσεις	Άνοιγμα	Ανιψ. Τιμή	Κατωτ. Τιμή	Τελ. Τιμή	Τιμή κλεισ.	Όγκος	Άνοιγ. θέσεις	Όγκος	Άνοιγ. θέσεις	Όγκος	Άνοιγ. θέσεις	Τιμή Εξάσκησης



Προϊόν Δανεισμού	Υποκείμενος Τίτλος	Πολυμερείς Συναλλαγές[1]					Διμερείς Συναλλαγές[2]		Δανεισμός Τίτλων μέσω ΟΤC[3]
		Ανοιχτές θέσεις[5]	Προσφερόμενη ποσότητα	Μ.Σ.Τ[4]	Όγκος συναλλαγών	Μ.Σ.Τ[4]	Όγκος συναλλαγών	Μ.Σ.Τ[4]	Όγκος συναλλαγών
ALPHABOR	ALPHA BANK (ΚΟ)	31,416	268	5.31%	---	---	---	---	18,329,976
OTOELBOR	AUTOHELLAS (ΚΟ)	---	---	---	---	---	---	---	---
CENTRBOR	CENTRIC ΣΥΜΜΕΤΟΧΩΝ (ΚΟ)	---	16,000	5.31%	---	---	---	---	---
EEEBOR	COCA-COLA HBC AG (ΚΟ)	7,806	59	5.32%	---	---	---	---	70,546
FLEXOBOR	FLEXOPACK (ΚΟ)	---	---	---	---	---	---	---	---
FFGRPBOR	FOLLI-FOLLIE (ΚΟ)	7,550	71,072	3.55%	---	---	---	---	753,588
FOYRKBOR	FOURLIS ΣΥΜΜΕΤΟΧΩΝ (ΚΟ)	---	5,130	5.31%	---	---	---	---	13,850
EUPROBOR	GRIVALIA PROPERTIES (ΚΟ)	150	67,036	5.31%	---	---	---	---	30,629
INTRKBOR	INTRACOM HOLDINGS (ΚΟ)	---	168,546	5.31%	---	---	---	---	---
AVAXBOR	J. & P. - ΑΒΑΞ (ΚΟ)	---	20,335	5.31%	---	---	---	---	---
BELABOR	JUMBO (ΚΟ)	43,077	122,017	3.31%	1,900	2.65%	---	---	26,365
KLEMBOR	KLEEMAN HELLAS (ΚΟ)	---	21,510	5.31%	---	---	---	---	---
LAMDABOR	LAMDA DEVELOPMENT(ΚΟ)	133	5	5.35%	---	---	---	---	10,377
MIGBOR	MARFIN INVESTMENT GROUP (ΚΟ)	50,000	21,185	5.31%	---	---	---	---	753,021
MLSBOR	MLS ΠΛΗΡΟΦΟΡΙΚΗ (ΚΟ)	---	9,118	5.31%	---	---	---	---	---
ETFGT30PBOR	NBGAM ETF GREECE & TURKEY 30	---	---	---	---	---	---	---	---
ETFASEBOR	NBGAM ETF ΓΔ Χ.Α.	---	---	---	---	---	---	---	---
QUALBOR	QUALITY & RELIABILITY (ΚΟ)	---	---	---	---	---	---	---	---
QUESTBOR	QUEST ΣΥΜΜΕΤΟΧΩΝ (ΚΟ)	---	---	---	---	---	---	---	---
KAMPBOR	REDS (ΚΟ)	---	---	---	---	---	---	---	---
VIOBOR	VIOHALCO SA/NV (ΚΑ)	200	58,278	5.31%	---	---	---	---	---
AEGNBOR	ΑΕΡΟΠΟΡΙΑ ΑΙΓΑΙΟΥ (ΚΟ)	1,098	16,261	5.31%	---	---	---	---	16,756
ALMYBOR	ΑΛΟΥΜΥΛ (ΚΟ)	---	---	---	---	---	---	---	---
GEKTERNABOR	ΓΕΚ ΤΕΡΝΑ (ΚΟ)	250	20,679	5.31%	---	---	---	---	---
PPCBOR	ΔΕΗ (ΚΟ)	11,950	101,165	5.31%	---	---	---	---	511,324
ETEBOR	ΕΘΝΙΚΗ ΤΡΑΠΕΖΑ (ΚΟ)	479,239	31,160	4.68%	2,000	3.15%	---	---	17,114,629
ANEMOSBOR	ΕΛ.ΤΕΧ. ΑΝΕΜΟΣ Α.Ε. (ΚΟ)	---	---	---	---	---	---	---	---
ELINBOR	ΕΛΙΝΟΙΛ (ΚΟ)	---	---	---	---	---	---	---	---
ELLAKTORBOR	ΕΛΛΑΚΤΩΡ (ΚΟ)	10,450	45,977	5.31%	---	---	---	---	---
EXAEBOR	ΕΛΛΗΝ. ΧΡΗΜΑΤΙΣΤΗΡΙΑ-Χ.Α. (ΚΟ)	11,000	440,729	5.31%	---	---	---	---	98,443
ELPEBOR	ΕΛΛΗΝΙΚΑ ΠΕΤΡΕΛΑΙΑ (ΚΟ)	2,500	144,251	5.31%	---	---	---	---	81,796

Σημειώσεις Προϊόντων Δανεισμού

[1] - Πολυμερείς Συμβάσεις Δανειοδοσίας των μεθόδων 8-1, 8-2 και 8-3-3 (σύμφ. Με Αποφ.17 ΔΣ του Χρηματιστηρίου).

[2] - Διμερείς Συμβάσεις Δανειοδοσίας των μεθόδων 8-3-1 και 8-3-2 (σύμφ. Με Αποφ. 20 ΔΣ του Χρηματιστηρίου).

[3] - Τα στοιχεία Συναλλαγές Δανεισμού Τίτλων μέσω ΟΤC δηλώνονται από τους χειριστές ΣΑΤ και αφορούν τις ποσότητες που έχουν καταγραφεί στο ΣΑΤ έως και τη προηγούμενη εργάσιμη ημέρα.

[4] - Μ.Σ.Τ.: - Μέση Σταθμισμένη Τιμή (ως προς τα τεμάχια)

[5] - Τα στοιχεία αφορούν σε ανοιχτές θέσεις πριν την έναρξη της συνεδρίασης

Προϊόν Δανεισμού	Υποκείμενος Τίτλος	Πολυμερείς Συναλλαγές[1]					Διμερείς Συναλλαγές[2]		Δανεισμός Τίτλων μέσω ΟΤC[3]
		Ανοιχτές θέσεις[5]	Προσφερόμενη ποσότητα	Μ.Σ.Τ[4]	Όγκος συναλλαγών	Μ.Σ.Τ[4]	Όγκος συναλλαγών	Μ.Σ.Τ[4]	Όγκος συναλλαγών
ELTONBOR	ΕΛΤΟΝ (ΚΟ)	---	---	---	---	---	---	---	---
EPILBOR	ΕΠΙΛΕΚΤΟΣ (ΚΟ)	---	---	---	---	---	---	---	---
ΕΥΑΡSΒOR	ΕΥΑΘ (ΚΟ)	---	1,838	5.31%	---	---	---	---	---
ΕΥΔΑΡBOR	ΕΥΔΑΠ (ΚΟ)	700	2,456	5.31%	---	---	---	---	17,780
ΕΥΡΙCΒOR	ΕΥΡΩΠΑΪΚΗ ΠΙΣΤΗ (ΚΟ)	---	---	---	---	---	---	---	---
ΙΑSΒOR	ΙΑSΩ (ΚΟ)	---	---	---	---	---	---	---	---
ΙΑΤRΒOR	ΙΑΤΡΙΚΟ ΑΘΗΝΩΝ (ΚΟ)	---	37,904	5.31%	---	---	---	---	---
ΙΚΤΙΝBOR	ΙΚΤΙΝΟΣ ΕΛΛΑΣ (ΚΟ)	---	---	---	---	---	---	---	---
ΙΝLΟΤBOR	ΙΝΤΡΑΛΟΤ (ΚΟ)	200	63,099	5.31%	---	---	---	---	803
KORRESBOR	KOPPEΣ (ΚΟ)	---	---	---	---	---	---	---	---
KRIBOR	KPI - KPI (ΚΟ)	---	47,768	5.31%	---	---	---	---	---
BOCBOR	KYΠPOY TPAPEZA (ΚΟ)	---	68	5.32%	---	---	---	---	2,008
KYRMBOR	KYPIAKIDHΣ H - F.H.L. (ΚΟ)	---	5,737	5.31%	---	---	---	---	---
MEΤKKBOR	METKA (ΚΟ)	2,700	15,070	5.31%	---	---	---	---	13,834
MOHBOR	MOTOP OΪA (ΚΟ)	18,200	17,242	5.31%	500	3.08%	---	---	53,254
MYTILBOR	MYTILHNAIOΣ (ΚΟ)	5,300	106,657	5.31%	---	---	---	---	9,390
OLTHBOR	OLAΘ (ΚΟ)	---	103	5.32%	---	---	---	---	---
PPABOR	OLAΠ (ΚΟ)	20	782	5.31%	---	---	---	---	901
OPAPBOR	OLAΠ (ΚΟ)	18,066	76,888	3.31%	---	---	---	---	816,534
HTOBOR	OTE (ΚΟ)	40,400	12,604	5.31%	---	---	---	---	265,394
PAPBOR	ΠAΠOYTZANHΣ (ΚΟ)	---	---	---	---	---	---	---	---
TPEIRBOR	ΠEIPAIΩΣ TPAPEZA (ΚΟ)	51,849	1,948	9.49%	---	---	---	---	59,249,976
PETROBOR	ΠETPOΠOYΛOΣ ΠETPOΣ (ΚΟ)	---	---	---	---	---	---	---	---
PLAISBOR	ΠΛAIOIO COMPUTERS (ΚΟ)	---	---	---	---	---	---	---	---
PLATBOR	ΠΛACTIKA ΘPAKHΣ (ΚΟ)	---	36,559	5.31%	---	---	---	---	---
PLAKRBOR	ΠΛACTIKA KPHTHΣ (ΚΟ)	---	---	---	---	---	---	---	---
SARBOR	ΣAPANTHΣ ΓP. (ΚΟ)	---	1,538	5.31%	---	---	---	---	---
SELOBOR	ΣEΛOHTA (ΚΟ)	---	---	---	---	---	---	---	---
SOLKBOR	ΣΩΛΓEIA KOPINΘOY (ΚΟ)	---	---	---	---	---	---	---	---
TENERGYBOR	TEPNA ENEPΓEIAKH (ΚΟ)	1,150	20,345	5.31%	---	---	---	---	20,842
OLYMPBOR	TEΧNIKH OΛYMPIAKH (ΚΟ)	---	9,039	5.31%	---	---	---	---	---

Σημειώσεις Προϊόντων Δανεισμού

[1] - Πολυμερείς Συμβάσεις Δανειοδοσίας των μεθόδων 8-1, 8-2 και 8-3-3 (σύμφ. Με Αποφ.17 ΔΣ του Χρηματιστηρίου).

[2] - Διμερείς Συμβάσεις Δανειοδοσίας των μεθόδων 8-3-1 και 8-3-2 (σύμφ. Με Αποφ. 20 ΔΣ του Χρηματιστηρίου).

[3] - Τα στοιχεία Συναλλαγές Δανεισμού Τίτλων μέσω ΟΤC δηλώνονται από τους χειριστές ΣΑΤ και αφορούν τις ποσότητες που έχουν καταγραφεί στο ΣΑΤ έως και τη προηγούμενη εργάσιμη ημέρα.

[4] - Μ.Σ.Τ.: - Μέση Σταθμισμένη Τιμή (ως προς τα τεμάχια)

[5] - Τα στοιχεία αφορούν σε ανοιχτές θέσεις πριν την έναρξη της συνεδρίασης

Προϊόν Δανεισμού	Υποκείμενος Τίτλος	Πολυμερείς Συναλλαγές[1]					Διμερείς Συναλλαγές[2]		Δανεισμός Τίτλων μέσω ΟΤC[3]
		Ανοιχτές θέσεις[5]	Προσφερόμενη ποσότητα	Μ.Σ.Τ[4]	Όγκος συναλλαγών	Μ.Σ.Τ[4]	Όγκος συναλλαγών	Μ.Σ.Τ[4]	Όγκος συναλλαγών
ΤΙΤΚΒΟR	ΤΙΤΑΝ (ΚΟ)	11,250	217,778	5.31%	---	---	---	---	3,204
ΕΥΡΟΒΒΟR	ΤΡΑΠΕΖΑ ΕΥΡΟΒΑΝΚ ΕΡΓΑΣΙΑΣ (ΚΟ)	3,000	197,898	3.31%	---	---	---	---	15,362,917
ΗΥΓΕΙΑΒΟR	ΥΓΕΙΑ (ΚΟ)	---	48,700	5.31%	---	---	---	---	---
ΧΑΚΟΒΟR	ΧΑΛΚΟΡ (ΚΑ)	---	50,550	5.31%	---	---	---	---	---

**Σημειώσεις Προϊόντων Δανεισμού**

[1] - Πολυμερείς Συμβάσεις Δανειοδοσίας των μεθόδων 8-1, 8-2 και 8-3-3 (σύμφ. Με Αποφ.17 ΔΣ του Χρηματιστηρίου).

[2] - Διμερείς Συμβάσεις Δανειοδοσίας των μεθόδων 8-3-1 και 8-3-2 (σύμφ. Με Αποφ. 20 ΔΣ του Χρηματιστηρίου).

[3] - Τα στοιχεία Συναλλαγές Δανεισμού Τίτλων μέσω ΟΤC δηλώνονται από τους χειριστές ΣΑΤ και αφορούν τις ποσότητες που έχουν καταγραφεί στο ΣΑΤ έως και τη προηγούμενη εργάσιμη ημέρα.

[4] - Μ.Σ.Τ.: - Μέση Σταθμισμένη Τιμή (ως προς τα τεμάχια)

[5] - Τα στοιχεία αφορούν σε ανοιχτές θέσεις πριν την έναρξη της συνεδρίασης

**Κωδικοί και ονομασίες Κλάδων Οικονομικής Δραστηριότητας του Χρηματιστηρίου Αθηνών**

533 - Διυλιστήρια	537 - Καθετοποιημένες Εταιρ. Πετρελαίου & Φυσικού Αερίου
1353 - Βασικά Χημικά	1357 - Εξειδικευμένα Χημικά
1753 - Αλουμίνιο	1755 - Μη Σιδηρούχα Μέταλλα
1757 - Χάλυβας	1775 - Ορυχεία
2353 - Οικοδομικά Υλικά & Εξαρτήματα	2357 - Κατασκευές
2723 - Υλικά Συσκευασίας	2727 - Διαφοροποιημένες Βιομηχανίες
2733 - Ηλεκτρικά Μέρη & Εξοπλισμός	2753 - Εμπορικά Οχήματα και Φορτηγά
2757 - Μηχανήματα Βιομηχανικού Εξοπλισμού	2773 - Θαλάσσιες Μεταφορές
2777 - Υπηρεσίες Μεταφορών	2791 - Υποστηρικτικές Υπηρεσίες προς Επιχειρήσεις
2797 - Προμηθευτές Βιομηχανίας	3535 - Απόσταξη & Οινοπαραγωγή
3537 - Αναψυκτικά	3573 - Γεωργία & Αλιεία
3577 - Τρόφιμα	3722 - Διαρκή Καταναλωτικά Αγαθά
3726 - Έπιπλα	3728 - Κατασκευή Κατοικιών
3747 - Παιχνίδια	3763 - Ρουχισμός & Αξεσουάρ
3765 - Υποδήματα	3767 - Είδη Προσωπικής Φροντίδας
3785 - Καπνός	4533 - Ιατρικές Υπηρεσίες
4535 - Ιατρικός Εξοπλισμός	4577 - Φαρμακευτικά Προϊόντα
5337 - Λιανικό & Χονδρικό Εμπόριο Τροφίμων	5371 - Εμπόριο Ενδυμάτων
5373 - Γενικό Εμπόριο	5375 - Οικιακός Εξοπλισμός
5379 - Εξειδικευμένο Λιανικό Εμπόριο	5553 - Τηλέοραση & Ψυχαγωγία
5555 - Διαφήμιση	5557 - Εκδόσεις
5751 - Αεροπορικές Εταιρείες	5752 - Τυχερά Παιχνίδια
5753 - Ξενοδοχεία	5755 - Υπηρεσίες Αναψυχής
5757 - Εστίαση	5759 - Ταξίδια & Τουρισμός
6535 - Σταθερή Τηλεφωνία	6575 - Κινητή Τηλεφωνία
7535 - Συμβατικός Ηλεκτρισμός	7537 - Εναλλακτικός Ηλεκτρισμός
7577 - Ύδρευση	8355 - Τράπεζες
8534 - Μεσίτες Ασφαλίσεων	8536 - Ασφάλειες Ιδιοκτησίας & Ζημιών
8633 - Συμμετοχές & Ανάπτυξη Ακίνητης Περιουσίας	8637 - Υπηρεσίες Ακίνητης Περιουσίας
8671 - Ε.Ε.Α.Π. Βιομηχανικών & Επαγγελματικών Χώρων	8675 - Εξειδικευμένες Ε.Ε.Α.Π.
8775 - Εξειδικευμένες Χρηματοοικονομικές Υπηρεσίες	8777 - Επενδυτικές Υπηρεσίες
8985 - Εταιρείες Επενδύσεων	9533 - Υπηρεσίες Ηλεκτρονικών Υπολογιστών
9535 - Διαδίκτυο	9537 - Λογισμικό
9572 - Υλικό Υπολογιστών	9574 - Ηλεκτρονικός Εξοπλισμός Γραφείων
9578 - Εξοπλισμός Τηλεπικοινωνιών	12003 - Διαπραγματεύσιμα Αμοιβαία Κεφάλαια



**ATHEXGROUP**  
*Όμιλος Χρηματιστηρίου Αθηνών*

Λεωφ. Αθηνών 110 104 42 Αθήνα  
110, Athinon Ave. GR 104 42 Athens  
tel. (+30)210-33.66.800, fax (+30)210-33.66.101  
[www.athexgroup.gr](http://www.athexgroup.gr)