



**ATHEXGROUP**  
Athens Exchange Group

Ελληνικά Χρηματιστήρια - Χρηματιστήριο Αθηνών Α.Ε. Συμμετοχών

“

**2016**

δελτίο ημερησίων συναλλαγών

*daily official list*

Παρασκευή, 15 Απριλίου, 2016

Έτος: 137 Αύξων Αριθμός Συνεδρίασης: 71

”

**Αποποίηση Ευθύνης:**

Η εταιρεία Ελληνικά Χρηματιστήρια-Χρηματιστήριο Αθηνών Ανώνυμη Εταιρεία Συμμετοχών καταβάλλει κάθε δυνατή προσπάθεια ώστε να διασφαλίσει ότι οι πληροφορίες και τα λοιπά στοιχεία που εμφανίζονται στο Ημερήσιο Δελτίο Τιμών (Η.Δ.Τ.) είναι ορθά και πλήρη αλλά δεν έχει καμία ευθύνη για ενδεχόμενο λάθος ή παράλειψη στοιχείων και / ή ευθύνη σχετικά με την ακρίβεια, αξιοπιστία, επικαιροποίηση και πληρότητα των παραπάνω πληροφοριών και στοιχείων ή ευθύνη προερχόμενη άμεσα ή έμμεσα από την χρήση των παραπάνω πληροφοριών.

Η Εταιρία δεν έχει καμία ευθύνη για την ακρίβεια των στοιχείων που περιλαμβάνονται στις ανακοινώσεις των εισηγμένων εταιρειών. Πιθανές προσβολές δικαιωμάτων τρίτων από το περιεχόμενο των ανακοινώσεων συνιστούν αποκλειστική ευθύνη του αποστολέα των ανακοινώσεων.

Όλα τα αναγραφόμενα στο Η.Δ.Τ. στοιχεία παρέχονται μόνο για τους σκοπούς της πληροφόρησης και δεν συνιστούν παροχή επενδυτικών συμβουλών ή πρόσκληση για επένδυση σε κινητές αξίες που διαπραγματεύονται στο Χρηματιστήριο Αθηνών.

Αναγνωρίζεται και συμφωνείται ότι όλα τα δικαιώματα επί των πληροφοριών που εμφανίζονται στο Η.Δ.Τ. θα αποτελούν κυριότητα της εταιρίας και οποιοδήποτε άλλο δικαίωμα συμπεριλαμβανομένου του δικαιώματος πνευματικής ιδιοκτησίας, σήματος κλπ. ανήκουν στο Χρηματιστήριο Αθηνών.

Τα ανωτέρω στοιχεία αποτελούν ιδιοκτησία της Εταιρίας και προστατεύονται σύμφωνα με τις διατάξεις περί πνευματικής ιδιοκτησίας. Απαγορεύεται α) η με οποιοδήποτε τρόπο ή μέσο αναπαραγωγή, αναδημοσίευση, τροποποίηση, αντιγραφή, πώληση, μετάδοση ή διανομή του συνόλου ή μέρους τους, χωρίς αναφορά στην πηγή και β) η εμπορική εκμετάλλευση των στοιχείων από τρίτους.

Η Εταιρία δεν φέρει καμία ευθύνη προερχόμενη άμεσα ή έμμεσα από χρήση ή τυχόν αλλοίωση των ανωτέρω στοιχείων όταν αυτά χρησιμοποιούνται από

**Ελληνικά Χρηματιστήρια - Χρηματιστήριο Αθηνών Α.Ε. Συμμετοχών**

Λεωφόρος Αθηνών 110, 10442 Αθήνα, Τηλ: (210) 33.66.800, Fax: (210) 32.13.938

[www.helex.gr](http://www.helex.gr)

**Χρηματιστηριακό Κέντρο Θεσσαλονίκης**

Κατούνη 16-18, Θεσ/νίκη 546 25, Τηλ: (2310) 567.667, Fax: (2310) 530.455

**Συνεγγυητικό Κεφάλαιο Εξασφάλισης Επενδυτικών Υπηρεσιών**

Φειδίου 14-16, Αθήνα 106 78, Τηλ: (210) 33.04.682, Fax: (210) 33.04.155

**Επιτροπή Κεφαλαιαγοράς**

Κολοκοτρώνη 1 & Σταδίου 1, Αθήνα 105 62, Τηλ: (210) 33.77.100, Fax: (210) 33.77.173

**Πίνακας Περιεχομένων**

**Ενότητα 1: Στατιστικά Στοιχεία Χρεογράφων, Παραγωγών και Δανεισμού**

- Οι Αγορές Χρεογράφων Παραγωγών Δανεισμού
- Χρηματιστηριακοί Δείκτες
- Αναλυτικά Στοιχεία Συναλλαγών Αγοράς Χρεογράφων
- Στοιχεία Συναλλαγών Κλάδων Χρηματιστηρίου Αθηνών & Χρηματοοικονομικών Προϊόντων (Δ.Α.Κ.)
- Οι 10 Μετοχές με τη μεγαλύτερη Άνοδο & Πτώση
- Αναλυτικά Στοιχεία Συναλλαγών Αγοράς Παραγωγών

**Ενότητα 2: Αναλυτικά Στοιχεία Συναλλαγών Χρεογράφων**

- Αναλυτικά Στοιχεία Συναλλαγών Χρεογράφων
- Σημειώσεις Χρεογράφων

**Ενότητα 3: Στοιχεία Συναλλαγών Χρεογράφων**

- Στοιχεία Συναλλαγών Πακέτων
- Στοιχεία Συναλλαγών Δικαιωμάτων

- Στοιχεία Δανεισμού Τίτλων
- Στοιχεία Συναλλαγών Εκποιήσεων
- Στοιχεία Συναλλαγών Εκποιήσεων Ενσώματων Ονομαστικών Μετοχών
- Στοιχεία Ενεργητικού Διαπραγματεύσιμων Αμοιβαίων Κεφαλαίων (Δ.Α.Κ.)
- Χαρακτηριστικά Διαπραγματεύσιμων Αμοιβαίων Κεφαλαίων (Δ.Α.Κ.)

**Ενότητα 4: Ανακοινώσεις**

**Ενότητα 5: Ομόλογα Διαπραγματεύσιμα στην Αγορά Αξιών Σταθερού Εισοδήματος**

- Ομολογιακά Δάνεια Επιχειρήσεων
- Ομόλογα Ελληνικού Δημοσίου
- Έντοκα Γραμμάτια & Zero Coupon Ομόλογα Ελληνικού Δημοσίου
- Ομόλογα Ελληνικού Δημοσίου Διαπραγματεύσιμα με τη Μέθοδο Εκφώνησης - Αντιφώνησης
- Ομόλογα Κρατικών Τραπεζών

**Ενότητα 6: Πρόσθετα Στοιχεία Ενημέρωσης**

- Πίνακας Μελών Χρηματιστηρίου Αθηνών και Μελών ΕΤ.ΕΚ.
- Πίνακας Μετοχών Υπό Ειδική Διαπραγμάτευση
- Γνωστοποιήσεις Συναλλαγών - Κατάλογος Υπόχρεων Προσώπων

**Ενότητα 7: Αναλυτικά Στοιχεία Συναλλαγών Αγοράς Παραγωγών**

- Συμβόλαια Μελλοντικής Εκπλήρωσης σε Δείκτες
- Συμβόλαια Μελλοντικής Εκπλήρωσης σε Μετοχές
- Δικαιώματα Προαίρεσης σε Δείκτες
- Δικαιώματα Προαίρεσης σε Μετοχές
- Στοιχεία Συναλλαγών Προϊόντων Δανεισμού

**Παράρτημα Α: Κωδικοί και ονομασίες Κλάδων Οικονομικής Δραστηριότητας του Χρηματιστηρίου Αθηνών**

**Οι Αγορές Χρεογράφων Παραγώγων Δανεισμού**

Γενικός Δείκτης Τιμών και Αξία Συναλλαγών Μετοχών και Παραγώγων

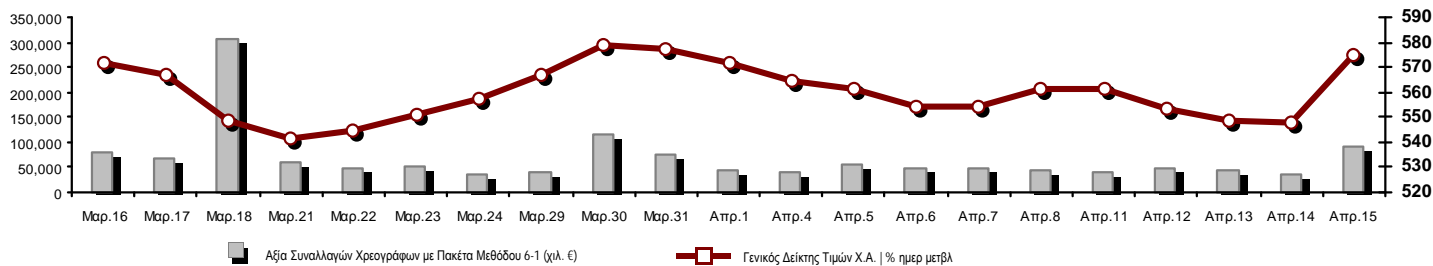

<b>Κεφαλαιοποίηση Χ.Α. (εκατ €)**:</b>	41,333.71	<b>Συνολικές Ανοικτές Θέσεις σε Παράγωγα</b>	204,830
Ημερήσια μεταβολή: εκατ. €   %	2,067.89 5.27%	Ανοικτές θέσεις σε ΣΜΕ επί Δεικτών   % ημερ μετβλ	17,444 14.11%
Μέση ετήσια Κεφ/ποίηση: εκατ. €   % Μετβλ. Μέση προηγ. έτος	39,128.94 -10.31%	Ανοικτές θέσεις σε ΣΜΕ επί μετοχών   % ημερ μετβλ	183,927 0.08%
<b>Γενικός Δείκτης Τιμών Χ.Α.   % ημερ μετβλ</b>	574.73 4.86%	Ανοικτές θέσεις σε Δικαιώματα επί Δεικτών   % ημερ μετβλ	3,369 -9.75%
<b>Κεφαλαιοποίηση Γενικού Δείκτη (εκατ. €)</b>	36,926.60	Ανοικτές θέσεις σε Δικαιώματα επί μετοχών   % ημερ μετβλ	90 12.50%
Ημερήσια μεταβολή (εκατ. €)	2,013.43		
<b>Αξία Συναλλαγών Χρεογράφων με Πακέτα Μεθόδου 6-1 (χιλ. €)</b>	92,379.69	<b>Πλήθος Συμβολαίων Παραγώγων:</b>	123,906
Ημερήσια μεταβολή: χιλ. €   %	55,653.56 151.54%	Ημερήσια μεταβολή: τμχ   %	76,955 163.90%
Μέση Αξία Συν/γών ΥΙD: χιλ. €   % Μετβλ Μέση προηγ. έτος	68,125.59 -20.42%	Μέσος Όγκος Συμβ. ΥΙD: χιλ. €   % Μετβλ Μέσο προηγ. έτος	63,313 -3.65%
<b>Αξία Συναλλαγών Πακέτων Μεθόδου 6-1 (χιλ. €)</b>	2,463.46	<b>Πλήθος Πράξεων Παραγώγων:</b>	4,699
<b>Αξία Συναλλαγών Πακέτων Μεθόδου 6-2 &amp; 6-3 (χιλ. €)</b>	0.00	Ημερήσια μεταβολή: πλήθος   %	2,694 134.36%
<b>Αξία Συναλλαγών Ομολόγων (χιλ. €)</b>	0.00	Μέσο Πλήθος Πράξεων ΥΙD: χιλ. €   % Μετβλ Μέσο προηγ. έτος	2,898 -11.33%
<b>Όγκος Συναλλαγών Χρεογράφων με Πακέτα Μεθόδου 6-1 (χιλ. Τμχ)</b>	179,270.31	<b>Συνολικές Ανοικτές Θέσεις σε Δανεισμό</b>	606,961
Ημερήσια μεταβολή: χιλ. τμχ   %	127,676.18 247.46%	Ημερήσια μεταβολή: τμχ   %	55,600 10.08%
Μέσος Όγκος Συν/γών ΥΙD: χιλ. τμχ   % Μετβλ Μέσο προηγ. έτο	122,301.99 -36.64%	<b>Πλήθος Συναλλαγών Δανεισμού (Πολυμερής/Διμερής)</b>	90,201
<b>Όγκος Συναλλαγών Πακέτων Μεθόδου 6-1 (χιλ. Τεμάχια)</b>	2,836.52	Ημερήσια μεταβολή: τμχ   %	12,701 16.39%
<b>Όγκος Συναλλαγών Πακέτων Μεθόδου 6-2 &amp; 6-3 (χιλ. Τεμάχια)</b>	0.00	<b>Πλήθος Πολυμερών Συναλλαγών</b>	75,200
<b>Όγκος Συναλλαγών Ομολόγων (χιλ. τεμάχια)</b>	0.00	<b>Πλήθος Διμερών Συναλλαγών</b>	15,001
<b>Πλήθος Πράξεων Χρεογράφων με Πακέτα Μεθόδου 6-1</b>	29,091	<b>Πλήθος Πράξεων Δανεισμού:</b>	18
Ημερήσια μεταβολή: πλήθος   %	13,463 86.15%	Ημερήσια μεταβολή: χιλ. €   %	6 50.00%
Μέσο Πλήθος Πράξεων ΥΙD: χιλ. €   % Μετβλ Μέσο προηγ. έτος	23,037 -14.69%	<b>Πλήθος Πράξεων Πολυμερών Συναλλαγών</b>	16
<b>Πλήθος πακέτων Μεθόδου 6-1</b>	5	<b>Πλήθος Πράξεων Διμερών Συναλλαγών</b>	2
<b>Πλήθος πακέτων Μεθόδου 6-2 &amp; 6-3</b>	0		
<b>Πλήθος συναλλαγών Ομολόγων</b>	0		

Κεφαλαιοποίηση Χ.Α. (εκατ €)\*\*

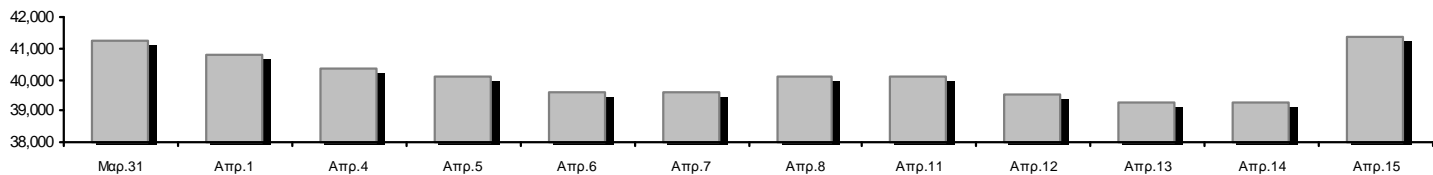

Ημερήσια Διακύμανση Γενικού Δείκτη Τιμών Χρηματιστηρίου Αθηνών

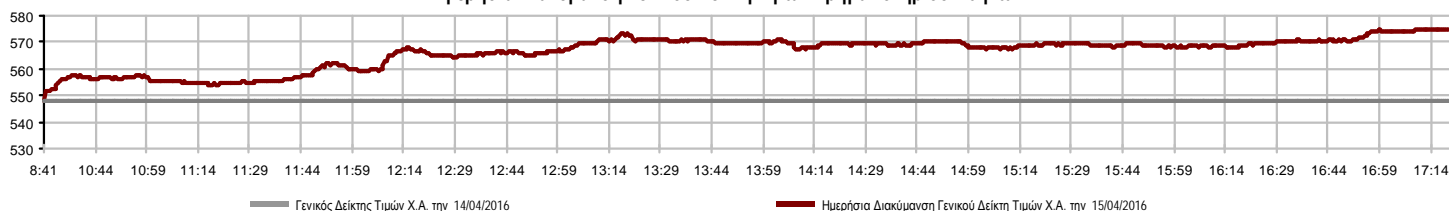

**Χρηματιστηριακοί Δείκτες**

Όνομασία Δείκτη	15/04/2016	14/04/2016	Δ μον.	Δ %	Κατώτερη	Ανώτερη	Κατ.έτους	Ανωτ.έτους	Ετησ. μεταβ.
<b>Γενικός Δείκτης Τιμών Χ.Α.</b>	574.73 #	548.10	26.63	4.86%	548.10	574.99	420.82	631.35	-8.97% €
FTSE/X.A. Large Cap	159.45 #	148.75	10.70	7.19%	148.75	159.47	107.52	183.34	-13.03% €
FTSE/X.A. Mid Cap	647.30 #	624.21	23.09	3.70%	624.21	653.48	515.21	820.16	-20.72% €
<b>FTSE/X.A.-Χ.Α.Κ. Τραπεζικός Δείκτης</b>	34.39 #	28.92	5.47	18.91%	28.92	34.39	13.57	44.84	-22.89% €
FTSE/X.A. Διεθνούς Δραστηριοποίησης Plus	1,199.07 #	1,186.87	12.20	1.03%	1,184.46	1,199.42	1,031.55	1,278.16	-5.93% €
FTSE/X.A. Διεθνούς Δραστηριοποίησης	1,374.35 #	1,352.72	21.63	1.60%	1,352.72	1,376.50	1,129.41	1,426.71	-3.67% €
FTSE/X.A. Mid & Small Cap Θεμελιωδών Μεγεθών	1,112.69 #	1,106.01	6.68	0.60%	1,097.77	1,119.65	1,066.64	1,261.08	-11.38% €
Greece & Turkey 30 Δείκτης Τιμών	510.39 #	507.42	2.97	0.59%	504.95	510.79	396.10	510.79	9.95% #
<b>Δείκτης Τιμών Μεσαίας &amp; Μικρής Κεφαλαιοπ. Χ.Α.</b>	1,989.51 €	2,001.16	-11.65	-0.58%	1,989.51	2,017.00	1,848.24	2,183.18	-8.40% €
FTSE/X.A. Δείκτης Αγοράς	390.10 #	364.41	25.69	7.05%	364.41	390.11	265.17	449.96	-13.30% €
Δείκτης FTSE Med	4,834.44 #	4,813.19	21.25	0.44%			4,396.47	5,530.53	-12.58% €
<b>Δείκτης Συνολικής Απόδοσης Γενικού Δείκτη Χ.Α.</b>	856.07 #	816.41	39.66	4.86%	816.41	856.46	626.16	939.41	-8.87% €
FTSE/X.A. Large Cap Συνολικής Απόδοσης	220.10 #	205.33	14.77	7.19%			157.44	246.77	-12.97% €
FTSE/X.A. Large Cap Net Συνολικής Απόδοσης	657.46 #	613.37	44.09	7.19%	613.37	657.57	443.06	755.50	-12.98% €
FTSE/X.A. Mid Cap Συνολικής Απόδοσης	795.84 #	767.45	28.39	3.70%			669.55	1,008.35	-20.71% €
FTSE/X.A.-Χ.Α.Κ. Τραπεζικός Δείκτης Συνολ. Απόδ.	32.86 #	27.64	5.23	18.91%			15.92	42.34	-24.44% €
Greece & Turkey 30 Δείκτης Συνολικής Απόδοσης	636.48 #	634.91	1.57	0.25%			502.35	636.48	10.56% #
<b>Ελληνικός Δείκτης Mid &amp; Small Cap</b>	680.86 #	667.35	13.51	2.02%	667.35	682.16	560.15	722.84	-4.85% €
FTSE/X.A. Τράπεζες	45.44 #	38.21	7.23	18.92%	38.21	45.44	17.93	59.24	-22.88% €
FTSE/X.A. Ασφάλειες	1,612.11 #	1,538.35	73.76	4.79%	1,538.35	1,612.11	1,274.94	1,612.11	9.29% #
FTSE/X.A. Χρηματοοικονομικές Υπηρεσίες	1,000.01 #	993.72	6.29	0.63%	993.72	1,024.61	634.69	1,034.56	2.68% #
FTSE/X.A. Βιομηχανικά Προϊόντα & Υπηρεσίες	1,442.78 #	1,413.87	28.91	2.04%	1,413.64	1,452.84	1,369.56	1,844.00	-20.93% €
FTSE/X.A. Εμπόριο	2,668.93 #	2,657.80	11.13	0.42%	2,643.11	2,688.23	1,826.41	2,691.96	5.66% #
FTSE/X.A. Ακίνητης Περιουσίας	2,454.02 #	2,405.46	48.56	2.02%	2,405.46	2,454.02	2,154.15	2,502.99	1.40% #
FTSE/X.A. Προσωπικά & Οικιακά Προϊόντα	5,750.94 €	5,783.36	-32.42	-0.56%	5,701.07	5,838.72	4,433.32	6,053.11	13.58% #
FTSE/X.A. Τρόφιμα & Ποτά	6,866.13 #	6,787.85	78.28	1.15%	6,787.85	6,873.58	5,952.97	7,376.68	-6.92% €
FTSE/X.A. Πρώτες Ύλες	1,501.55 #	1,423.02	78.53	5.52%	1,423.02	1,504.98	1,200.24	1,648.25	-8.14% €
FTSE/X.A. Κατασκευές & Υλικά	1,815.14 #	1,796.55	18.59	1.03%	1,788.28	1,827.92	1,500.04	2,059.39	-3.37% €
FTSE/X.A. Πετρέλαιο & Αέριο	2,235.87 #	2,186.85	49.02	2.24%	2,186.85	2,235.87	1,860.37	2,447.68	-7.30% €
FTSE/X.A. Χημικά	6,940.16 ~	6,940.16	0.00	0.00%	6,891.77	7,085.31	6,190.46	7,133.70	1.88% #
FTSE/X.A. Ταξίδια & Αναψυχή	1,230.04 #	1,191.77	38.27	3.21%	1,190.32	1,236.66	982.74	1,426.44	-13.67% €
FTSE/X.A. Τεχνολογία	553.33 #	545.93	7.40	1.36%	545.93	562.25	489.05	598.90	-3.27% €
FTSE/X.A. Τηλεπικοινωνίες	2,160.77 #	2,091.95	68.82	3.29%	2,091.95	2,174.53	1,802.93	2,543.37	-15.04% €
FTSE/X.A. Υπηρεσίες Κοινής Ωφέλειας	1,427.01 #	1,375.89	51.12	3.72%	1,375.89	1,427.92	1,136.34	1,734.68	-14.83% €
FTSE/X.A. Υγεία	118.17 €	120.55	-2.38	-1.97%	117.37	122.93	61.86	133.24	39.25% #
<b>Δείκτης Όλων των Μετοχών Χ.Α.</b>	146.05 #	138.80	7.25	5.22%	146.05	146.05	113.39	162.12	-11.17% €
<b>Ελληνικός Δείκτης Εταιρικών Ομολόγων</b>	100.05 #	99.96	0.09	0.09%			96.90	100.40	-0.42% €
<b>Ελληνικός Δείκτης Τιμών Εταιρικών Ομολόγων</b>	92.74 #	92.67	0.07	0.08%			90.43	94.61	-2.12% €

Σημείωση 1: Τα στοιχεία του Greece & Turkey 30 Pr είναι ενδεικτικά στις 17:20 ενώ το κλείσιμο των Δεικτών FTSE/XA Custom Capped, FTSE/XA Custom Capped - USD, FTSE/XA Custom Capped ΣΑ, FTSE/XA Custom Capped - USD ΣΑ, FTSE/Med 100, Greece & Turkey 30 Pr & Rt, Ελληνικός Δείκτης Εταιρικών Ομολόγων, Ελληνικός Δείκτης Τιμών Εταιρικών Ομολόγων αφορούν την συνεδρίαση της 13/04/2016.

Σημείωση 2: Ο Ελληνικός Δείκτης Mid & Small Cap είναι Customized δείκτης υπολογιζόμενος από το Χρηματιστήριο Αθηνών.

**Χρηματιστηριακοί Δείκτες**

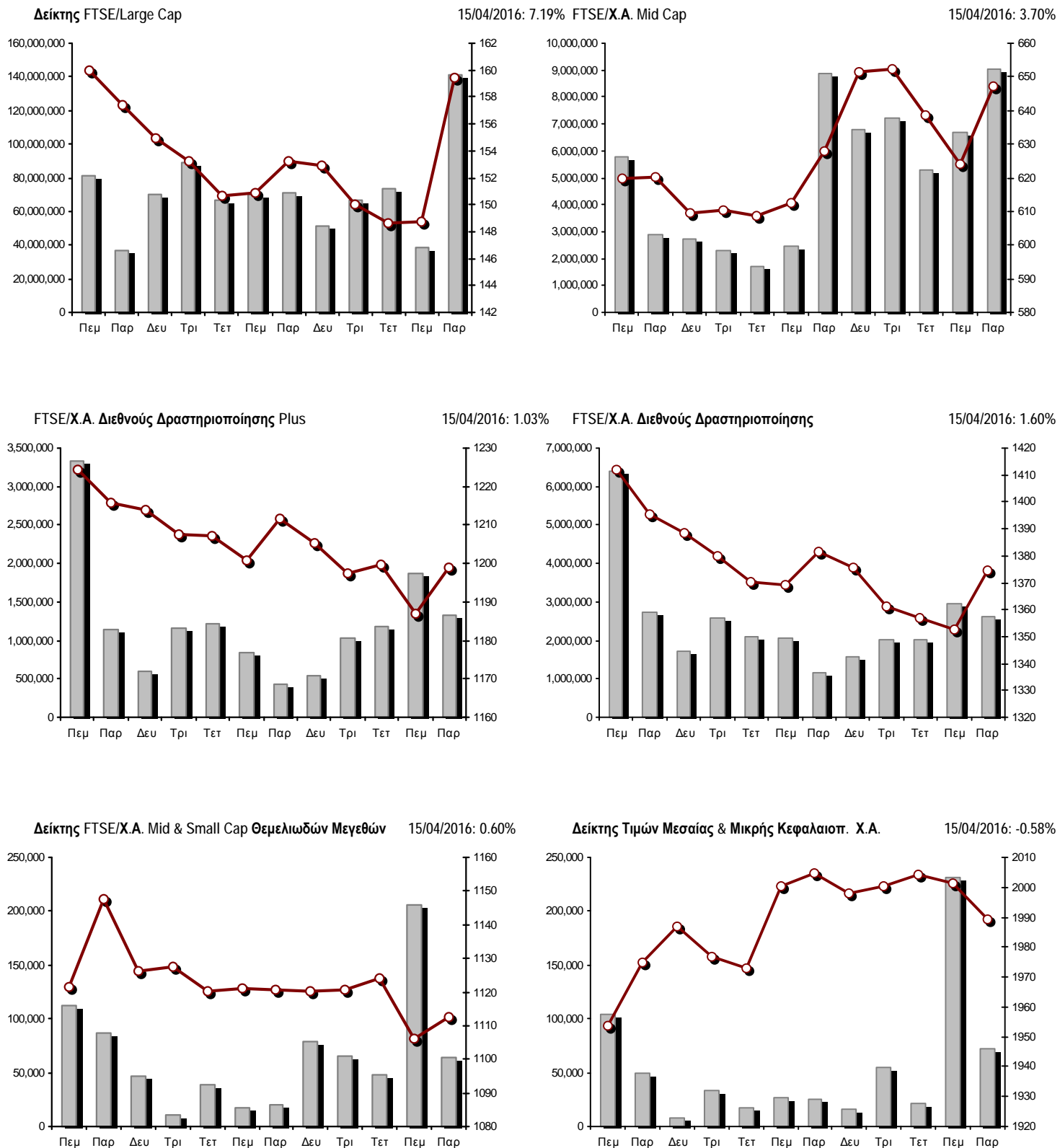

■ Όγκος συναλλαγών δεικτών

— Τιμές κλεισίματος δεικτών

**Αναλυτικά Στοιχεία Συναλλαγών Αγοράς Χρεογράφων**

	Όλα τα Χρεόγραφα	Κύρια Αγορά	Χαμηλή Διασπορά	Λοιπές Κατηγορίες (*)	Διαπραγματεύσιμα Αμοιβαία Κεφάλαια	Τίτλοι Παραστατικοί (Warrants)
<b>Σύνολα</b>	124	97	5	16	3	3
Ανοδικές / Καθοδικές / Σταθερές:	72 / 33 / 19	60 / 27 / 10	3 / 0 / 2	5 / 6 / 5	3 / 0 / 0	1 / 0 / 2
<b>Κεφαλαιοποίηση Χ.Α. (εκατ €) **</b>	41,333.71	38,612.82	2,584.57	136.32		
Μέση Ημερήσια Αξία Συνγών (χιλ. €)	68,125.59	68,090.18	42.34	8.11	16.78	15.08
<b>Αξία Συναλλαγών</b>	92,379.69	92,065.21	26.83	210.67	3.36	73.63
Κύριος Πίνακας:	89,916.23	89,601.75	26.83	210.67	3.36	73.63
Προσυμφωνημένων Συναλλαγών 6_1_2_3:	2,463.46	2,463.46	0.00	0.00	0.00	0.00
Πίνακας Εκποιήσεων:	0.00	0.00	0.00	0.00	0.00	0.00
Πίνακας Ειδικών Όρων:	0.00	0.00	0.00	0.00	0.00	0.00
Μέσος Ημερήσιος Όγκος Συναλλαγών	122,301,986	114,777,547	21,308	100,881	11,000	7,458,509
<b>Όγκος Συναλλαγών</b>	179,270,308	163,156,913	21,002	1,005,956	2,104	15,084,333
Κύριος Πίνακας:	176,433,791	160,320,396	21,002	1,005,956	2,104	15,084,333
Προσυμφωνημένων Συναλλαγών 6_1_2_3:	2,836,517	2,836,517	0	0	0	0
Πίνακας Εκποιήσεων:	0	0	0	0	0	0
Πίνακας Ειδικών Όρων:	0	0	0	0	0	0
Μέσο Ημερήσιο Πλήθος Πράξεων	23,037	22,863	40	53	5	77
<b>Αριθμός Πράξεων</b>	29,091	28,527	45	252	5	262
Κύριος Πίνακας:	29,086	28,522	45	252	5	262
Προσυμφωνημένων Συναλλαγών 6_1_2_3:	5	5	0	0	0	0
Πίνακας Εκποιήσεων:	0	0	0	0	0	0
Πίνακας Ειδικών Όρων:	0	0	0	0	0	0

(\*) Απεικονίζονται αθροιστικά τα αναλυτικά στοιχεία συναλλαγών των μετοχών που διαπραγματεύονται στις Κατηγορίες: Προς Διαγραφή & Επιτήρησης. (\*\*) Δεν περιλαμβάνεται η Κεφαλαιοποίηση των εταιρειών που βρίσκονται σε κατάσταση Αναστολής.

**Στοιχεία Συναλλαγών Κλάδων Χρηματιστηρίου Αθηνών & Χρηματοοικονομικών Προϊόντων (Δ.Α.Κ.)**

Κωδικός	Κλάδοι	Ανοδικές / Καθοδικές / Σταθερές	Αριθμός Πράξεων	Όγκος Συναλλαγών	Αξία Συναλλαγών	% στη Συνολική Αξία
12000	- Χρηματοοικονομικά Προϊόντα	3 / 0 / 0	5	2,104	3,355.14	0.00%
8600	- Ακίνητη Περιουσία	4 / 1 / 1	222	33,505	149,063.28	0.16%
8500	- Ασφάλειες	1 / 0 / 0	1	10	15.30	0.00%
2700	- Βιομηχανικά Προϊόντα & Υπηρεσίες	11 / 5 / 0	1,032	1,132,111	842,518.96	0.91%
5300	- Εμπόριο	3 / 0 / 1	318	87,864	1,035,193.95	1.12%
2300	- Κατασκευές & Υλικά Κατασκευών	4 / 6 / 3	998	642,925	2,291,424.31	2.48%
5500	- Μέσα Ενημέρωσης	1 / 2 / 1	8	4,437	400.81	0.00%
500	- Πετρέλαιο & Αέριο	2 / 1 / 0	1,119	751,256	6,043,757.49	6.54%
3700	- Προσωπικά & Οικιακά Αγαθά	3 / 4 / 2	444	280,803	1,794,738.06	1.94%
1700	- Πρώτες Ύλες	4 / 3 / 1	574	219,164	668,346.76	0.72%
5700	- Ταξίδια & Αναψυχή	7 / 3 / 1	1,444	757,293	4,161,051.52	4.50%
9500	- Τεχνολογία	7 / 2 / 0	190	83,228	98,426.63	0.11%
6500	- Τηλεπικοινωνίες	1 / 0 / 0	910	534,173	4,170,329.49	4.51%
8300	- Τράπεζες	7 / 1 / 2	18,083	167,371,823	65,192,941.83	70.57%
3500	- Τρόφιμα & Ποτά	6 / 2 / 4	267	188,469	1,071,922.69	1.16%
4500	- Υγεία	1 / 2 / 1	160	391,371	59,849.37	0.06%
7500	- Υπηρεσίες Κοινής Ωφέλειας	5 / 0 / 0	1,041	458,250	1,330,903.30	1.44%
1300	- Χημικά	1 / 0 / 2	44	7,263	10,295.91	0.01%
8700	- Χρηματοοικονομικές Υπηρεσίες	1 / 1 / 0	2,231	6,324,259	3,455,153.51	3.74%

**Οι 10 Μετοχές με τη μεγαλύτερη Άνοδο & Πτώση**

**Κύρια Αγορά**

Μετοχές με τη μεγαλύτερη Θετική μεταβολή τιμής	Τιμή κλεισ.	Μεταβ.	Μετοχές με τη μεγαλύτερη Αρνητική μεταβολή τιμής	Τιμή κλεισ.	Μεταβ.
ΠΕΙΡΑΙΩΣ ΤΡΑΠΕΖΑ (ΚΟ)	0.230	27.07% #	MARFIN INVESTMENT GROUP (ΚΟ)	0.143	-2.72% α
ΕΘΝΙΚΗ ΤΡΑΠΕΖΑ (ΚΟ)	0.265	18.83% #	ΥΓΕΙΑ (ΚΟ)	0.149	-1.97% α
ΤΡΑΠΕΖΑ EUROBANK ERGASIAS (ΚΟ)	0.750	18.67% #	ΟΛΘ (ΚΟ)	20.52	-1.72% α
ALPHA BANK (ΚΟ)	1.99	15.70% #	JUMBO (ΚΟ)	11.32	-1.14% α
ΑΤΤΙΚΑ BANK Α.Τ.Ε. (ΚΟ)	0.128	14.29% #	ΤΙΤΑΝ (ΚΟ)	17.45	-0.17% α
ΝΙΟΗΛCO SA/ΝV (ΚΑ)	1.07	7.97% #	ΕΛΛΑΔΟΣ ΤΡΑΠΕΖΑ (ΚΟ)	9.15	-0.11% α
ΔΕΗ (ΚΟ)	2.96	5.71% #			
ΕΛΛΑΚΤΩΡ (ΚΟ)	1.13	5.61% #			
ΜΥΤΙΛΗΝΑΙΟΣ (ΚΟ)	3.41	5.57% #			
FOURLIS ΣΥΜΜΕΤΟΧΩΝ (ΚΟ)	2.83	4.81% #			

Μετοχές με τη μεγαλύτερη Αξία Συναλλαγών	Αξία (χιλ. €)	Μεταβ.	Μετοχές με το μεγαλύτερο Όγκο Συναλλαγών	Όγκος	Μεταβ.
ALPHA BANK (ΚΟ)	23,677.11	15.70% #	ΕΘΝΙΚΗ ΤΡΑΠΕΖΑ (ΚΟ)	64,947,440	18.83% #
ΕΘΝΙΚΗ ΤΡΑΠΕΖΑ (ΚΟ)	16,270.61	18.83% #	ΠΕΙΡΑΙΩΣ ΤΡΑΠΕΖΑ (ΚΟ)	40,355,003	27.07% #
ΤΡΑΠΕΖΑ EUROBANK ERGASIAS (ΚΟ)	14,178.89	18.67% #	ΤΡΑΠΕΖΑ EUROBANK ERGASIAS (ΚΟ)	19,425,134	18.67% #
ΠΕΙΡΑΙΩΣ ΤΡΑΠΕΖΑ (ΚΟ)	8,758.02	27.07% #	ΚΥΠΡΟΥ ΤΡΑΠΕΖΑ (ΚΟ)	12,568,853	1.32% #
ΜΟΤΟΡ ΟΪΛ (ΚΟ)	5,445.28	1.50% #	ALPHA BANK (ΚΟ)	12,359,729	15.70% #
ΟΤΕ (ΚΟ)	4,170.33	3.29% #	MARFIN INVESTMENT GROUP (ΚΟ)	5,795,684	-2.72% α
ΟΠΑΠ (ΚΟ)	3,884.81	3.60% #	ΑΤΤΙΚΑ BANK Α.Τ.Ε. (ΚΟ)	2,628,197	14.29% #
ΕΛΛΗΝ. ΧΡΗΜΑΤΙΣΤΗΡΙΑ-Χ.Α. (ΚΟ)	2,569.93	1.46% #	ΟΠΑΠ (ΚΟ)	592,281	3.60% #
ΚΥΠΡΟΥ ΤΡΑΠΕΖΑ (ΚΟ)	1,879.75	1.32% #	ΜΟΤΟΡ ΟΪΛ (ΚΟ)	579,826	1.50% #
JUMBO (ΚΟ)	1,698.39	-1.14% α	ΟΤΕ (ΚΟ)	534,173	3.29% #

Σημείωση: Απεικονίζονται οι Μετοχές που δεν ανήκουν στις Κατηγορίες Χαμηλής Διασποράς και Επιτήρησης και πραγματοποίησαν κατά τη διάρκεια της συνεδρίασης Αξία Συναλλαγών μεγαλύτερη από 10,000 Ευρώ.



**Αναλυτικά Στοιχεία Συναλλαγών Αγοράς Παραγώγων**

	Αριθμός Πράξεων	Όγκος	Ανοικτές θέσεις
<b>Σ.Μ.Ε. σε Δείκτες</b>	1,010	15,812	17,444
FTSE/X.A. Large Cap	1,010	15,812	17,444
<b>Σ.Μ.Ε. σε Μετοχές</b>	3,617	106,932	183,927
ALPHA BANK (ΚΟ)	606	16,833	9,921
COCA-COLA HBC AG (ΚΟ)	0	0	40
ΩΛΓΕΙΑ ΚΟΡΙΝΘΟΥ (ΚΟ)	1	5	654
ΕΛΛΑΚΤΩΡ (ΚΟ)	27	100	1,311
ΤΡΑΠΕΖΑ EUROBANK ERGASIAS (ΚΟ)	625	8,752	18,470
ΕΥΔΑΠ (ΚΟ)	1	1	154
FOLLI-FOLLIE (ΚΟ)	4	5	153
FRIGOGLOSS (ΚΟ)	0	0	1,901
ΓΕΚ ΤΕΡΝΑ (ΚΟ)	26	104	6,835
GRIVALIA PROPERTIES (ΚΟ)	1	5	156
ΕΛΛΗΝ. ΧΡΗΜΑΤΙΣΤΗΡΙΑ-Χ.Α. (ΚΟ)	43	180	531
ΕΛΛΗΝΙΚΑ ΠΕΤΡΕΛΙΑΙΑ (ΚΟ)	56	186	4,434
ΙΝΤΡΑΛΟΤ (ΚΟ)	7	17	466
JUMBO (ΚΟ)	2	2	508
MARFIN INVESTMENT GROUP (ΚΟ)	312	11,951	30,362
ΜΕΤΚΑ (ΚΟ)	11	31	603
ΜΟΤΟΡ ΟΪΛ (ΚΟ)	25	60	749
ΜΥΤΙΛΗΝΑΙΟΣ (ΚΟ)	47	130	3,613
ΕΘΝΙΚΗ ΤΡΑΠΕΖΑ (ΚΟ)	649	29,304	46,833
ΟΠΑΠ (ΚΟ)	129	699	2,980
ΟΤΕ (ΚΟ)	112	543	2,741
ΟΛΠ (ΚΟ)	25	59	477
ΠΕΙΡΑΙΩΣ ΤΡΑΠΕΖΑ (ΚΟ)	739	36,939	41,916
ΔΕΗ (ΚΟ)	145	924	5,046
ΤΕΡΝΑ ΕΝΕΡΓΕΙΑΚΗ (ΚΟ)	1	10	1,216
ΤΙΤΑΝ (ΚΟ)	5	8	140
ΒΙΟΗΑΛCO SA/NV (ΚΑ)	18	84	1,717
<b>Δικαιώματα σε Δείκτες</b>	71	1,152	3,369
FTSE/X.A. Large Cap	71	1,152	3,369
<b>Δικαιώματα σε Μετοχές</b>	1	10	90
ALPHA BANK (ΚΟ)	0	0	0
ΕΘΝΙΚΗ ΤΡΑΠΕΖΑ (ΚΟ)	0	0	0
ΟΠΑΠ (ΚΟ)	1	10	55
ΟΤΕ (ΚΟ)	0	0	20
ΠΕΙΡΑΙΩΣ ΤΡΑΠΕΖΑ (ΚΟ)	0	0	10
ΔΕΗ (ΚΟ)	0	0	5
<b>Συνολική Δραστηριότητα</b>	4,699	123,906	204,830













Πληθος Χρεογράφων	Ονομ. Αξία	Μερίσματα [1]			Ημερ.Τελευτ.Αποκοπής Μέρισμα [2]	Αποκοπή Δικαίωμα	Σημ.	Χρεόγραφο	Τιμή κλεισίματος	% μεταβ.	Προηγ. Κλείσιμο- ημ/νία	Άνοιγμα	Κατωτ Τιμή	Ανωτ Τιμή	Τελ Τιμή	Σταθμ Τιμή	Τελευταία ζήτηση [7]	Τελευταία προσφορά [7]	P/E μετά φ.	Χρήση	Όγκος	Πράξεις	Αξία Συναλλαγών[8]	Χ.Α. Εταιρείας (χιλ. €) [3,5]	Χαμηλό έτους	Υψηλό έτους	Κλάδος [4]
		2013	2014	2015																							
23,463,874	0.800	---	---	---	23/05/2003	21/12/1999	4918	ΝΕΩΡΙΟΝ (ΚΟ)	0.125	---	0.125	30/08/2012	---	---	---	---	---	---	---	---	---	---	---	2,932.98	0.125	0.125	2753
3,873,120	0.300	---	---	---	07/07/2008	04/10/2012	---	ΝΤΡΟΥΚΦΑΡΜΠΕΝ ΕΛΛΑΣ (ΚΟ)	0.410	---	0.410	24/03/2016	---	---	---	---	---	---	---	---	---	---	---	1,587.98	0.410	0.550	1357
20,210,127	1.53	---	---	---	27/06/1997	20/03/2000	5061	ΠΑΡΝΑΣΣΟΣ (ΚΟ)	0.070	---	0.070	30/05/2014	---	---	---	---	---	---	---	---	---	---	---	1,414.71	0.070	0.070	8775
25,583,146	0.300	---	---	---	25/06/2001	03/12/2008	4723	ΠΕΤΖΕΤΑΚΙΣ Α. (ΚΟ)	0.260	---	0.260	28/01/2011	---	---	---	---	---	---	---	---	---	---	---	6,651.62	0.260	0.260	1357
510,840	1.00	---	---	---	15/07/2008	21/11/2013	5036	ΤΡΟΠΑΙΑ ΣΥΜΜΕΤΟΧΙΚΗ (ΚΟ)	2.00	---	0.020	# 30/03/2012	---	---	---	---	---	---	---	---	---	---	---	1,021.68	2.00	2.00	3722
60,221,300	0.400	---	---	---	01/07/2002	01/11/2010	5022	ΣΕΛΜΑΝ (ΚΟ)	0.080	---	0.080	29/11/2013	---	---	---	---	---	---	---	---	---	---	---	4,817.70	0.080	0.080	2353
284,465,964	3.70	---	---	---	20/06/2008	15/06/2009	4913	ΤΑΧΥΔΡΟΜΙΚΟ ΤΑΜΙΕΥΤΗΡΙΟ (ΚΟ)	0.168	---	0.239	# 29/08/2012	---	---	---	---	---	---	---	---	---	---	---	47,790.28	0.168	0.168	8355
13,920,000	0.320	---	---	---	19/11/2001	01/08/2000	4726	ΤΕΞΑΠΡΕΤ (ΚΟ)	0.080	---	0.080	28/02/2011	---	---	---	---	---	---	---	---	---	---	---	1,113.60	0.080	0.080	3763
6,523,780	0.530	---	---	---	01/07/2002	06/03/2001	4971	ΤΕΧΝΙΚΕΣ ΕΚΔΟΣΕΙΣ (ΚΟ)	0.006	---	0.006	31/05/2013	---	---	---	---	---	---	---	---	---	---	---	39.14	0.006	0.006	5557
151,189,500	0.300	---	---	---	16/07/2009	11/02/2016	5110	ΤΗΛΕΤΥΠΟΣ (ΚΟ)	0.060	---	0.060	07/03/2016	---	---	---	---	---	---	5@0.048	---	---	---	---	9,071.37	0.054	0.070	5553
26,408,040	0.300	---	---	---	01/07/1997	26/05/1999	4464	ΧΑΛΥΒΔΟΦΥΛΛΩΝ (ΚΟ)	0.120	---	0.120	28/11/2008	---	---	---	---	---	---	---	---	---	---	---	3,168.96	0.120	0.120	1757
71,683,906	0.400	---	---	---	15/06/2005	05/02/2008	4953	ΧΑΤΖΗΔΑΝΝΟΥ (ΚΟ)	0.026	---	0.026	28/03/2013	---	---	---	---	---	---	---	---	---	---	---	1,863.78	0.026	0.026	3763
21,382,067	0.300	---	---	---	02/10/2006	15/02/2006	4628	ΑΤΕΡΜΩΝ (ΚΟ)	0.120	---	0.120	31/03/2010	---	---	---	---	---	---	---	---	---	---	---	2,565.85	0.120	0.120	5555
5,025,000	0.300	---	---	---	05/07/2005	14/03/2002	5023	ALSINCO (ΚΟ)	0.043	---	0.043	29/11/2013	---	---	---	---	---	---	---	---	---	---	---	216.08	0.043	0.043	3763
215,246,452	0.300	---	---	---	25/06/2001	24/09/2001	4446	ALTEC (ΚΟ)	0.012	---	0.012	30/11/2015	---	---	---	---	---	---	---	---	---	---	---	2,582.96	0.012	0.012	9533
13,555,100	1.00	---	---	---	08/07/2005	08/07/2005	4576	MICROLAND COMPUTERS (ΚΟ)	0.640	---	0.640	14/07/2009	---	---	---	---	---	---	---	---	---	---	---	8,675.26	0.640	0.640	5379
40,946,303	0.360	---	---	---	18/07/2005	27/11/2007	5089	PC SYSTEMS (ΚΟ)	0.006	---	0.006	31/03/2016	---	---	---	---	---	---	---	---	---	---	---	245.68	0.006	0.014	9533
29,060,950	0.340	---	---	---	20/08/2007	24/10/2001	5088	SPIDER - ΠΕΤΣΙΟΣ Ν. & ΥΙΟΙ (ΚΟ)	0.008	---	0.008	31/03/2015	---	---	---	---	---	---	---	---	---	---	---	232.49	0.008	0.008	2757
144,688,060	0.600	---	---	---	21/04/2008	10/03/2010	4982	T BANK (ΚΟ)	0.048	---	0.052	# 29/11/2011	---	---	---	---	---	---	---	---	---	---	---	6,945.03	0.048	0.048	8355



**Σημειώσεις Χρεογράφων**

Κωδικός	Κείμενο σημείωσης
( )	- Προσαρμοσμένα Μερίσματα λόγω διανομής Δωρεάν μετοχών.
*	- Τελευταία προσαρμοσμένη τιμή κλεισίματος.
[1]	- Καθαρά μερίσματα.
[2]	- Στη στήλη "Ημερ. Αποκοπής τελευταίου δικαιώματος" αναφέρεται η Ημερομηνία εισαγωγής για Νέες Εταιρείες.
[3]	- Η Χρηματιστηριακή αξία αναφέρεται στο σύνολο των μετοχών
[4]	- Η κωδικοποίηση των Κλάδων Οικονομικής Δραστηριότητας του Χ.Α. παρουσιάζονται στο Παράρτημα Α
[5]	- Η Χρηματιστηριακή Αξία αναφέρεται στο σύνολο των κατηγοριών μετοχών (εφόσον έχουν εισαχθεί περισσότερες της μιας κατηγορίες) και δεν αναφέρεται σε επιμέρους κατηγορίες μετοχών μιας εταιρείας.
[6]	- Ρ/Ε μεγαλύτερο του 100
[7]	- Τελευταία εικόνα του Βιβλίου Εντολών πριν το τέλος της συνεδρίασης
[8]	- Στην Αξία Συναλλαγών των Μετοχών περιλαμβάνονται όλοι οι τύποι Πακέτων
4446	- Μεταφορά στην κατηγορία Επιτήρησης από 20/10/2008.
4464	- Αναστολή διαπραγμάτευσης από 1/12/2008.
4548	- Αναστολή διαπραγμάτευσης από 1/4/2009.
4576	- Αναστολή διαπραγμάτευσης από 15/7/2009.
4616	- Αναστολή διαπραγμάτευσης από 25/2/2010.
4626	- Αναστολή διαπραγμάτευσης από 1/4/2010.
4627	- Αναστολή διαπραγμάτευσης από 1/4/2010.
4628	- Αναστολή διαπραγμάτευσης από 1/4/2010.
4651	- Αναστολή διαπραγμάτευσης από 1/6/2010.
4652	- Αναστολή διαπραγμάτευσης από 1/6/2010.
4690	- Μεταφορά στην κατηγορία Επιτήρησης από 4/4/2006.
4702	- Αναστολή διαπραγμάτευσης από 1/12/2010.
4723	- Αναστολή διαπραγμάτευσης από 31/1/2011.
4726	- Αναστολή διαπραγμάτευσης από 1/3/2011.
4750	- Μεταφορά στην "Κατηγορία Επιτήρησης" από 8/4/2011.
4795	- Το υπόλοιπο μικτό ποσό μερίσματος ανά μετοχή ανέρχεται σε € 0,30 για τη χρήση 2010, από το οποίο παρακρατείται φόρος 21% επί του συνολικού μερίσματος χρήσεως 2010 ανά μετοχή, ήτοι 0,45.
4814	- Μεταφορά στην Κατηγορία Χαμηλής Διασποράς από 30/5/2011.
4815	- Μεταφορά στην Κατηγορία Χαμηλής Διασποράς από 30/5/2011.
4816	- Μεταφορά στην Κατηγορία Χαμηλής Διασποράς από 30/5/2011.
4817	- Μεταφορά στην Κατηγορία Χαμηλής Διασποράς από 30/5/2011.
4820	- Μεταφορά στην κατηγορία Χαμηλής Διασποράς από 18/4/2008.
4822	- Μεταφορά στην κατηγορία Χαμηλής Διασποράς από 30/5/2011.
4823	- Μεταφορά στην κατηγορία Χαμηλής Διασποράς από 4/4/2006.
4827	- Μεταφορά στην κατηγορία Χαμηλής Διασποράς από 5/5/2010.
4844	- Μεταφορά στην κατηγορία Επιτήρησης από 8/4/2011.
4857	- Δεν έχουν εισαχθεί οι 793.906.274 νέες (ΚΟ) μετοχές, οι οποίες προέκυψαν από την πρόσφατη ΑΜΚ με καταβολή μετρητών.
4865	- Αναστολή διαπραγμάτευσης από 2/4/2012.
4868	- Αναστολή διαπραγμάτευσης από 2/4/2012.
4879	- Μεταφορά στην Κατηγορία Επιτήρησης από 10/4/2012.
4881	- Μεταφορά στην Κατηγορία Επιτήρησης από 10/4/2012.
4882	- Μεταφορά στην Κατηγορία Επιτήρησης από 10/4/2012.
4886	- Μεταφορά στην Κατηγορία Επιτήρησης από 10/4/2012.
4887	- Μεταφορά στην Κατηγορία Επιτήρησης από 10/4/2012.
4888	- Μεταφορά στην Κατηγορία Επιτήρησης από 10/4/2012.
4912	- Μεταφορά στην κατηγορία Επιτήρησης από 31/7/2012.
4913	- Αναστολή διαπραγμάτευσης από 30/8/2012.
4914	- Αναστολή διαπραγμάτευσης από 31/8/2012.
4918	- Αναστολή διαπραγμάτευσης από 31/8/2012.
4929	- Αναστολή διαπραγμάτευσης από 1/10/2012.
4937	- Μεταφορά στην κατηγορία ΠΡΟΣ ΔΙΑΓΡΑΦΗ από 30/11/2012.
4938	- Μεταφορά στην κατηγορία ΠΡΟΣ ΔΙΑΓΡΑΦΗ από 30/11/2012.

**Σημειώσεις Χρεογράφων**

Κωδικός	Κείμενο σημείωσης
4939	- Αναστολή διαπραγμάτευσης από 30/11/2012.
4953	- Αναστολή διαπραγμάτευσης από 2/4/2013.
4955	- Μεταφορά στην Επιτήρηση από 5/4/2013.
4956	- Μεταφορά στην Επιτήρηση από 5/4/2013.
4957	- Μεταφορά στην Επιτήρηση από 5/4/2013.
4958	- Μεταφορά στην Επιτήρηση από 5/4/2013.
4959	- Μεταφορά στην Επιτήρηση από 5/4/2013.
4971	- Αναστολή διαπραγμάτευσης από 3/6/2013.
4977	- Μεταφορά στην Κατηγορία "Επιτήρησης" από 11/6/2013.
4978	- Από 11/6/2013, μεταφορά στην Κατηγορία Επιτήρησης.
4982	- Αναστολή διαπραγμάτευσης από 1/12/2011.
4983	- Μεταφορά στην κατηγορία Επιτήρησης από 5/4/2013.
4985	- Μεταφορά στην "Κατηγορία Επιτήρησης" από 8/4/2011.
4997	- Μεταφορά στην Κατηγορία Επιτήρησης από 21/12/2009. - Δεν έχουν εισαχθεί οι 6.870.053 νέες (ΚΑ) μετοχές, οι οποίες προέκυψαν από την πρόσφατη ΑΜΚ με καταβολή μετρητών.
5002	- Αναστολή διαπραγμάτευσης από 30/08/2013.
5003	- Αναστολή διαπραγμάτευσης από 30/08/2013.
5004	- Αναστολή διαπραγμάτευσης από 30/08/2013.
5007	- Μεταφορά στην κατηγορία Επιτήρησης, από 11/10/2013.
5022	- Αναστολή διαπραγμάτευσης από 2/12/2013.
5023	- Αναστολή διαπραγμάτευσης από 2/12/2013.
5031	- Δεν έχουν εισαχθεί οι 612.300 νέες (ΚΟ) μετοχές, οι οποίες προέκυψαν από την πρόσφατη ΑΜΚ με καταβολή μετρητών.
5033	- Μεταφορά στην κατηγορία Επιτήρησης από τις 25/11/2011. Δεν έχουν εισαχθεί 97.144.575 νέες (ΚΟ) μετοχές, οι οποίες προέκυψαν από την πρόσφατη ΑΜΚ με καταβολή μετρητών.
5036	- Η μετοχή της εταιρείας βρίσκεται σε καθεστώς αναστολής διαπραγμάτευσης από 2/4/2012. Κατά τη διάρκεια της αναστολής, η εταιρία προέβη σε reverse split μετοχών, με βάση το οποίο αναπροσαρμόστηκε μετά την ολοκλήρωση της εταιρικής πράξης ο αριθμός των μετοχών της εταιρείας αλλά και αναλογικά η τελευταία τιμή κλεισίματος της μετοχής της 30/03/2012.
5046	- Μεταφορά στην κατηγορία Χαμηλής Διασποράς από 8/4/2011.
5047	- Αναστολή διαπραγμάτευσης από 27/3/2014.
5049	- Σε αναστολή διαπραγμάτευσης από 1/4/2014.
5055	- Μεταφορά στην Κατηγορία Επιτήρησης από 10/4/2014.
5057	- Μεταφορά στην κατηγορία Επιτήρησης από τις 29/12/2011.
5058	- Μεταφορά στην κατηγορία Επιτήρησης από τις 29/12/2011.
5061	- Αναστολή διαπραγμάτευσης από 2/6/2014.
5062	- Μεταφορά στην κατηγορία ΠΡΟΣ ΔΙΑΓΡΑΦΗ από 4/6/2014.
5080	- Μεταφορά στην κατηγορία Επιτήρησης από 6/9/2011.
5087	- Αναστολή διαπραγμάτευσης από 1/4/2015.
5088	- Αναστολή διαπραγμάτευσης από 1/4/2015.
5089	- Μεταφορά στην κατηγορία Επιτήρησης από τις 8/4/2015.
5092	- Μεταφορά στην κατηγορία ΠΡΟΣ ΔΙΑΓΡΑΦΗ από 8/4/2015.
5093	- Μεταφορά στην Κατηγορία Επιτήρησης από 8/4/2015.
5094	- Μεταφορά στην Κατηγορία Επιτήρησης από 8/4/2015.
5095	- Μεταφορά στην Επιτήρηση από 9/4/2015.
5097	- Μεταφορά στην Κατηγορία Επιτήρησης από 10/4/2012.
5098	- Αναστολή διαπραγμάτευσης από 2/6/2015.
5099	- Αναστολή διαπραγμάτευσης από 3/6/2015.
5100	- Μεταφορά στην Κατηγορία Χαμηλής Διασποράς από 24/6/2015.
5101	- Αναστολή διαπραγμάτευσης από 1/9/2015.
5103	- Δεν έχουν εισαχθεί οι 2.495.784.996 νέες (ΚΟ) μετοχές, που προήλθαν από την αύξηση του μετοχικού κεφαλαίου με καταβολή μετρητών.
5104	- Μεταφορά στην Κατηγορία "Χαμηλής Διασποράς" από 31/10/2014. Από 30/12/2015, η επωνυμία της εταιρείας " MIG REAL ESTATE Α.Ε.Ε.Α.Π." αλλάζει σε " ΕΘΝΙΚΗ ΠΑΝΓΑΙΑ Α.Ε.Ε.Α.Π." .
5109	- Αναστολή διαπραγμάτευσης από 01/03/2016.
5110	- Αναστολή διαπραγμάτευσης από 08/03/2016.
5111	- Μεταφορά στην Κατηγορία Προς Διαγραφή από 15/04/2016.

**Σημειώσεις Χρεογράφων**

**Κωδικός      Κείμενο σημείωσης**

5112 - Μεταφορά στην Κατηγορία Επιτήρησης από 15/04/2016.

5113 - Μεταφορά στην Κατηγορία Επιτήρησης από 15/04/2016.

5114 - Μεταφορά στην Κατηγορία Επιτήρησης από 15/04/2016.

5115 - Μεταφορά στην Κατηγορία Επιτήρησης από 15/04/2016.

**Στοιχεία Συναλλαγών Πακέτων**

<b>Μετοχές</b>	<b>Όγκος πακέτου</b>	<b>Τιμή πακέτου</b>	<b>Αξία πακέτου</b>	<b>Ώρα έγκρισης</b>	<b>Σημείωση</b>
<b>ΟΠΑΠ (ΚΟ)</b>	80,000	6.55	524,000.00	13:36:50	20
<b>ALPHA BANK (ΚΟ)</b>	150,000	1.94	291,000.00	16:03:02	20
<b>ΟΤΕ (ΚΟ)</b>	58,950	7.87	463,936.50	16:41:55	20
<b>ΕΘΝΙΚΗ ΤΡΑΠΕΖΑ (ΚΟ)</b>	2,500,000	0.255	637,500.00	16:48:26	20
<b>JUMBO (ΚΟ)</b>	47,567	11.50	547,020.50	17:11:46	20

**Σημειώσεις πακέτων**

- 9 - Μέθοδος 6-1 / Ειδική Χρέωση
- 10 - Μέθοδος 6-1 / Ειδική Χρέωση, Αυθημερόν Διακανονισμός
- 14 - Μέθοδος 6-3 / Πακέτο Αποκατάστασης, Ατελής αγορά και Πώληση
- 18 - Μέθοδος 6-2 / SPOT 1
- 19 - Μέθοδος 6-2 / SPOT 2
- 20 - Μέθοδος 6-1 και Μέθοδος 6-1 Αυθημερόν Διακανονισμός
- 21 - Άλλη Προσυμφωνημένη

**Στοιχεία Συναλλαγών Δικαιωμάτων**

Ημερ. αποκοπής	Έναρξη εξάσκησης	Λήξη εξάσκησης	Λήξη διαπρ/σης	Δικαιώματα	Κατωτ Τιμή	Ανωτ Τιμή	Τιμή κλεισ.	Τελευταία ζήτηση	Τελευταία προσφορά	Όγκος	Πράξεις	Αξία Συναλλαγών
----------------	------------------	----------------	----------------	------------	------------	-----------	-------------	------------------	--------------------	-------	---------	-----------------

**Δεν υπάρχουν Συναλλαγές Δικαιωμάτων.**

**Στοιχεία Συναλλαγών Εκποιήσεων**

Μετοχές	Όγκος Συναλλαγών	Αριθμός Πράξεων	Αξία Συναλλαγών	Σημείωση
<b>Δεν πραγματοποιήθηκαν Εκποιήσεις Μετοχών.</b>				

**Σημειώσεις Εκποιήσεων**

- 1 - Κανονική Εκποίηση.
- 2 - Εκποίηση Ενσώματων Ονομαστικών Μετοχών.
- 3 - Εκποίηση Αδιάθετων Κλασματικών Υπολοίπων.

**Στοιχεία Συναλλαγών Εκποιήσεων Ενσώματων Ονομαστικών Μετοχών**

Μετοχές	Ημερ/νία έναρξης	Ημερ/νία λήξης	Αρχικό πλήθος	Διαθέσιμο πλήθος	Ημερομηνία	Μέση τιμή (ημέρας)	Μέση τιμή (περιόδου)	Αριθμός Πράξεων	Όγκος Συναλλαγών	Αξία Συναλλαγών
<b>Δεν πραγματοποιήθηκαν Εκποιήσεις Ενσώματων Ονομαστικών Μετοχών.</b>										

**Σημειώσεις Εκποιήσεων**

Σύμφωνα με την Απόφαση 1/380/04.05.2006 της Επιτροπής Κεφαλαιαγοράς εκποιούνται μέσω του Χρηματιστηρίου Αθηνών με επιμέλεια της εκδότριας εταιρείας, οι ενσώματες ονομαστικές μετοχές που δεν έχουν κατατεθεί στην εκδότρια προς αποϋλοποίηση. Η εκποίηση διενεργείται σύμφωνα με τον τρόπο που ορίζεται στο άρθρο 99Α του Κανονισμού του Χρηματιστηρίου Αθηνών.

**Στοιχεία Ενεργητικού Διαπραγματεύσιμων Αμοιβαίων Κεφαλαίων (Δ.Α.Κ.)**

	Ημερομηνία συναλλαγών	Δημιουργία / Εξαγορά	Αριθ. Μερ. (T-1)	Νέα Μερ. (T-1)	Εξαγορασθ. Μερ. (T-1)	Μερίδια (T) [1]	Αξία Ενεργητικού [2]	Καθαρή Τιμή	Μέρισμα/Μερίδι	Ημερ. Αποκοπής
NBGAM ETF ΓΔ Χ.Α.	15/04/2016	25,000	294,878	---	---	294,878	1,888,341.00	6.4038	---	27/10/2011
ALPHA ETF FTSE Athex Large Cap	15/04/2016	50,000	6,030,903	---	---	6,030,903	9,032,382.00	1.4977	0.06	03/08/2015
NBGAM ETF GREECE & TURKEY 30	15/04/2016	25,000	388,550	---	---	388,550	2,337,622.00	6.0163	---	27/10/2011

**Σημειώσεις Δ.Α.Κ.**

[1] - Αριθμ. μεριδίων (T) = Αριθμ. μεριδίων (T-1) + Νεοεκδιθέντα μερίδια (T-1) - Εξαγορασθέντα μερίδια (T-1)

[2] - Περιλαμβάνονται και τα μερίδια που δημιουργήθηκαν / εξαγοράσθηκαν την ημέρα T-1.



Περιγραφή	Στοιχεία
Όνομασία Δ.Α.Κ.	ALPHA ETF FTSE Athex Large Cap
Σύμβολο Δ.Α.Κ. (GR)	<b>ΑΔΑΚ</b>
Σύμβολο Δ.Α.Κ. (EN)	AETF
ISIN Δ.Α.Κ.	GRF000013000
Κατηγορία Διαπραγμάτευσης	Διαπραγματεύσιμα Αμοιβαία Κεφάλαια (Δ.Α.Κ.)
Τύπος Δ.Α.Κ.	Μετοχών
Τρόπος διαχείρισης	Παθητικός
Επενδυτική Στρατηγική	Σκοπός της επενδυτικής πολιτικής του Αμοιβαίου Κεφαλαίου είναι η αναπαραγωγή της αποδόσεως του Δείκτη FTSE/X.A. Large Cap του Χρηματιστηρίου Αθηνών σε όρους Ευρώ, ακολουθώντας πλήρως και πανομοιότυπως τη σύνθεση του υποκείμενου Δείκτη.
Εκδότης	ΑΛΦΑ ASSET MANAGEMENT Α.Ε.Δ.Α.Κ.
Εταιρεία Διαχείρισης	ΑΛΦΑ ASSET MANAGEMENT Α.Ε.Δ.Α.Κ.
Ειδικοί Διαπραγματευτές	ΑΛΦΑ FINANCE Α.Χ.Ε.Π.Ε.Υ. , ΕΘΝΙΚΗ ΧΡΗΜΑΤΙΣΤΗΡΙΑΚΗ Α.Χ.Ε.Π.Ε.Υ.
Θεματοφύλακας	ΑΛΦΑ ΤΡΑΠΕΖΑ Α.Ε.
Σύμβολο Δείκτη (GR)	FTSE
Σύμβολο Δείκτη (EN)	FTSE
Όνομασία Δείκτη	FTSE/X.A. Large Cap
ISIN Δείκτη	GRI99201A006
Κλάσμα Δείκτη [1]	1/100
Αρχική Τιμή Μεριδίου	21.76
Συνολικός Αριθμός Μεριδίων [2]	6,030,903
Ημερομηνία πρώτης Έκδοσης	14/01/2008
Ημερομηνία έναρξης Διαπραγμάτευσης	24/01/2008
Νόμισμα Διαπραγμάτευσης	ΕΥΡΩ
Νόμισμα Ενεργητικού	ΕΥΡΩ
Αρχική Αξία Ενεργητικού [3]	3,000,000.00
Αριθμ. Μεριδίων για Δημιουργία-Εξαγορά [4]	50,000
Αμοιβή Διαχείρισης	0.375

**Σημειώσεις Δ.Α.Κ.**

[1] - Το κλάσμα της τιμής του δείκτη που αποτελεί η τιμή της πρώτης έκδοσης

[2] - Ο αριθμός μεριδίων που διαπραγματεύθηκαν στο Χρηματιστήριο την ημέρα T

[3] - Η αξία του ενεργητικού κατά την έκδοση

[4] - Ο αριθμός μεριδίων που απαιτείται κατά τη διαδικασία δημιουργίας εξαγοράς

Περιγραφή	Στοιχεία
Όνομασία Δ.Α.Κ.	NBGAM ETF ΓΔ Χ.Α.
Σύμβολο Δ.Α.Κ. (GR)	ΔΑΚΓΔ
Σύμβολο Δ.Α.Κ. (EN)	ETFASE
ISIN Δ.Α.Κ.	GRF000054004
Κατηγορία Διαπραγμάτευσης	Διαπραγματεύσιμα Αμοιβαία Κεφάλαια (Δ.Α.Κ.)
Τύπος Δ.Α.Κ.	Μετοχών
Τρόπος διαχείρισης	Παθητικός
Επενδυτική Στρατηγική	Επενδυτικός σκοπός του Αμοιβαίου Κεφαλαίου είναι η αναπαραγωγή της σύνθεσης του Γενικού Δείκτη Τιμών του Χρηματιστηρίου Αθηνών και η επίτευξη της απόδοσης του Δείκτη.
Εκδότης	ΕΘΝΙΚΗ ASSET MANAGEMENT ΑΕΔΑΚ
Εταιρεία Διαχείρισης	ΕΘΝΙΚΗ ASSET MANAGEMENT ΑΝΩΝΥΜΗ ΕΤΑΙΡΙΑ ΔΙΑΧΕΙΡΙΣΕΩΣ ΑΜΟΙΒΑΙΩΝ ΚΕΦΑΛΑΙΩΝ
Ειδικοί Διαπραγματευτές	ΕΘΝΙΚΗ ΧΡΗΜΑΤΙΣΤΗΡΙΑΚΗ Α.Χ.Ε.Π.Ε.Υ.
Θεματοφύλακας	ΕΘΝΙΚΗ ΤΡΑΠΕΖΑ
Σύμβολο Δείκτη (GR)	ΓΔ
Σύμβολο Δείκτη (EN)	GD
Όνομασία Δείκτη	Γενικός Δείκτης Τιμών Χ.Α.
ISIN Δείκτη	GRI99117A004
Κλάσμα Δείκτη [1]	1/100
Αρχική Τιμή Μεριδίου	21.61
Συνολικός Αριθμός Μεριδίων [2]	294,878
Ημερομηνία πρώτης Έκδοσης	24/06/2009
Ημερομηνία έναρξης Διαπραγμάτευσης	29/06/2009
Νόμισμα Διαπραγμάτευσης	ΕΥΡΩ
Νόμισμα Ενεργητικού	ΕΥΡΩ
Αρχική Αξία Ενεργητικού [3]	4,495,405.02
Αριθμ. Μεριδίων για Δημιουργία-Εξαγορά [4]	25,000
Αμοιβή Διαχείρισης	0.600

**Σημειώσεις Δ.Α.Κ.**

[1] - Το κλάσμα της τιμής του δείκτη που αποτελεί η τιμή της πρώτης έκδοσης

[2] - Ο αριθμός μεριδίων που διαπραγματεύθηκαν στο Χρηματιστήριο την ημέρα T

[3] - Η αξία του ενεργητικού κατά την έκδοση

[4] - Ο αριθμός μεριδίων που απαιτείται κατά τη διαδικασία δημιουργίας εξαγοράς

Περιγραφή	Στοιχεία
Όνομασία Δ.Α.Κ.	NBGAM ETF GREECE & TURKEY 30
Σύμβολο Δ.Α.Κ. (GR)	ΔΑΚΕΤ30
Σύμβολο Δ.Α.Κ. (EN)	ETFGT30P
ISIN Δ.Α.Κ.	GRF000055001
Κατηγορία Διαπραγμάτευσης	Διαπραγματεύσιμα Αμοιβαία Κεφάλαια (Δ.Α.Κ.)
Τύπος Δ.Α.Κ.	Μετοχών
Τρόπος διαχείρισης	Παθητικός
Επενδυτική Στρατηγική	Επενδυτικός σκοπός του Αμοιβαίου Κεφαλαίου είναι η αναπαραγωγή της σύνθεσης του Δείκτη GREECE & TURKEY 30 (GT-30) και η επίτευξη της απόδοσης του Δείκτη.
Εκδότης	ΕΘΝΙΚΗ ASSET MANAGEMENT ΑΕΔΑΚ
Εταιρεία Διαχείρισης	ΕΘΝΙΚΗ ASSET MANAGEMENT ΑΝΩΝΥΜΗ ΕΤΑΙΡΕΙΑ ΔΙΑΧΕΙΡΙΣΕΩΣ ΑΜΟΙΒΑΙΩΝ ΚΕΦΑΛΑΙΩΝ
Ειδικοί Διαπραγματευτές	ΕΘΝΙΚΗ ΧΡΗΜΑΤΙΣΤΗΡΙΑΚΗ Α.Χ.Ε.Π.Ε.Υ.
Θεματοφύλακας	ΕΘΝΙΚΗ ΤΡΑΠΕΖΑ
Σύμβολο Δείκτη (GR)	GT30P
Σύμβολο Δείκτη (EN)	GT30P
Όνομασία Δείκτη	Greece & Turkey 30 Δείκτης Τιμών
ISIN Δείκτη	CH0045018782
Κλάσμα Δείκτη [1]	1/100
Αρχική Τιμή Μεριδίου	8.85
Συνολικός Αριθμός Μεριδίων [2]	388,550
Ημερομηνία πρώτης Έκδοσης	27/10/2010
Ημερομηνία έναρξης Διαπραγμάτευσης	03/11/2010
Νόμισμα Διαπραγμάτευσης	ΕΥΡΩ
Νόμισμα Ενεργητικού	ΕΥΡΩ
Αρχική Αξία Ενεργητικού [3]	3,438,286.49
Αριθμ. Μεριδίων για Δημιουργία-Εξαγορά [4]	25,000
Αμοιβή Διαχείρισης	1.050

**Σημειώσεις Δ.Α.Κ.**

- [1] - Το κλάσμα της τιμής του δείκτη που αποτελεί η τιμή της πρώτης έκδοσης
- [2] - Ο αριθμός μεριδίων που διαπραγματεύθηκαν στο Χρηματιστήριο την ημέρα T
- [3] - Η αξία του ενεργητικού κατά την έκδοση
- [4] - Ο αριθμός μεριδίων που απαιτείται κατά τη διαδικασία δημιουργίας εξαγοράς

Περιγραφή	Στοιχεία
Όνομασία Warrant	ALPHA ΤΡΑΠΕΖΑ Α.Ε. (ΤΠΔ)
Σύμβολο Warrant (GR)	ΑΛΦΑΤΠ
ISIN Warrant	GRR000000028
Κατηγορία Διαπραγμάτευσης	Τίτλοι Παραστατικοί (Warrants)
Υποκείμενος Τίτλος	ALPHA ΤΡΑΠΕΖΑ Α.Ε. (ΚΟ)
Συνολικός Αριθμός Warrants	1,141,734,167
Ημ/νία Έναρξης Διαπραγμάτευσης	11/06/2013
Νόμισμα Διαπραγμάτευσης	ΕΥΡΩ
Πολλαπλασιαστής	7.41
Αναλογία Μετατροπής	0.13
Τύπος Εξάσκησης	BERMUDAN
Τιμή Διάθεσης	1.45

Περιγραφή	Στοιχεία
Όνομασία Warrant	ΕΘΝΙΚΗ ΤΡΑΠΕΖΑ ΤΗΣ ΕΛΛΑΔΟΣ Α.Ε. (ΤΠΔ)
Σύμβολο Warrant (GR)	ΕΤΕΤΠ
ISIN Warrant	GRR000000036
Κατηγορία Διαπραγμάτευσης	Τίτλοι Παραστατικοί (Warrants)
Υποκείμενος Τίτλος	ΕΘΝΙΚΗ ΤΡΑΠΕΖΑ ΤΗΣ ΕΛΛΑΔΟΣ Α.Ε. (ΚΟ)
Συνολικός Αριθμός Warrants	245,745,725
Ημ/νία Έναρξης Διαπραγμάτευσης	27/06/2013
Νόμισμα Διαπραγμάτευσης	ΕΥΡΩ
Πολλαπλασιαστής	8.23
Αναλογία Μετατροπής	0.12
Τύπος Εξάσκησης	BERMUDAN
Τιμή Διάθεσης	6.83

Περιγραφή	Στοιχεία
Όνομασία Warrant	ΤΡΑΠΕΖΑ ΠΕΙΡΑΙΩΣ Α.Ε. (ΤΠΔ)
Σύμβολο Warrant (GR)	ΠΕΙΡΤΠ
ISIN Warrant	GRR000000044
Κατηγορία Διαπραγμάτευσης	Τίτλοι Παραστατικοί (Warrants)
Υποκείμενος Τίτλος	ΤΡΑΠΕΖΑ ΠΕΙΡΑΙΩΣ Α.Ε. (ΚΟ)
Συνολικός Αριθμός Warrants	843,637,022
Ημ/νία Έναρξης Διαπραγμάτευσης	03/07/2013
Νόμισμα Διαπραγμάτευσης	ΕΥΡΩ
Πολλαπλασιαστής	4.48
Αναλογία Μετατροπής	0.22
Τύπος Εξάσκησης	BERMUDAN
Τιμή Διάθεσης	0.90

# ΑΝΑΚΟΙΝΩΣΕΙΣ

## ΕΤΑΙΡΙΚΕΣ ΠΡΑΞΕΙΣ

### ΥΙΟΙ Ε. ΧΑΤΖΗΚΡΑΝΙΩΤΗ – ΑΛΕΥΡΟΒΙΟΜΗΧΑΝΙΑ ΤΥΡΝΑΒΟΥ Α.Ε.

#### Αλλαγή κατηγορίας διαπραγμάτευσης

Από 15/04/2016, κατόπιν απόφασης της Διοικούσας Επιτροπής Χρηματιστηριακών Αγορών της 14/04/2016 και κατ' εφαρμογή του Κανονισμού του Χρηματιστηρίου Αθηνών, οι μετοχές της εταιρίας «ΥΙΟΙ Ε. ΧΑΤΖΗΚΡΑΝΙΩΤΗ – ΑΛΕΥΡΟΒΙΟΜΗΧΑΝΙΑ ΤΥΡΝΑΒΟΥ Α.Ε.» (GRS348003005) μεταφέρονται στην Κατηγορία Επιτήρησης.

#### FRIGOGLASS Α.Β.Ε.Ε.

#### Αλλαγή κατηγορίας διαπραγμάτευσης

Από 15/04/2016, κατόπιν απόφασης της Διοικούσας Επιτροπής Χρηματιστηριακών Αγορών της 14/04/2016 και κατ' εφαρμογή του Κανονισμού του Χρηματιστηρίου Αθηνών, οι μετοχές της εταιρίας «FRIGOGLASS Α.Β.Ε.Ε.» (GRS346153000) μεταφέρονται στην Κατηγορία Επιτήρησης.

### ΕΚΔΟΤΙΚΟΣ ΟΡΓΑΝΙΣΜΟΣ ΛΙΒΑΝΗ Α.Β.Ε.

#### Αλλαγή κατηγορίας διαπραγμάτευσης

Από 15/04/2016, κατόπιν απόφασης της Διοικούσας Επιτροπής Χρηματιστηριακών Αγορών της 14/04/2016 και κατ' εφαρμογή του Κανονισμού του Χρηματιστηρίου Αθηνών, οι μετοχές της εταιρίας «ΕΚΔΟΤΙΚΟΣ ΟΡΓΑΝΙΣΜΟΣ ΛΙΒΑΝΗ ΑΒΕ» (GRS446003014) μεταφέρονται στην Κατηγορία Επιτήρησης.

#### ΠΡΟΟΔΕΥΤΙΚΗ Α.Τ.Ε.

#### Αλλαγή κατηγορίας διαπραγμάτευσης

Από 15/04/2016, κατόπιν απόφασης της Διοικούσας Επιτροπής Χρηματιστηριακών Αγορών της 14/04/2016 και κατ' εφαρμογή του Κανονισμού του Χρηματιστηρίου Αθηνών, οι μετοχές της εταιρίας «ΠΡΟΟΔΕΥΤΙΚΗ Α.Τ.Ε.» (GRS184003002) μεταφέρονται στην Κατηγορία Προς Διαγραφή.

#### ΒΑΡΑΓΚΗΣ Α.Β.Ε.Π.Ε.

#### Αλλαγή κατηγορίας διαπραγμάτευσης

Από 15/04/2016, κατόπιν απόφασης της Διοικούσας Επιτροπής Χρηματιστηριακών Αγορών της 14/04/2016 και κατ' εφαρμογή του Κανονισμού του Χρηματιστηρίου Αθηνών, οι μετοχές της εταιρίας «ΒΑΡΑΓΚΗΣ Α.Β.Ε.Π.Ε.» (GRS301003000) μεταφέρονται στην Κατηγορία Επιτήρησης.

## ΓΝΩΣΤΟΠΟΙΗΣΕΙΣ ΕΤΑΙΡΕΙΩΝ

### ΕΛΛΗΝΙΚΑ ΧΡΗΜΑΤΙΣΤΗΡΙΑ - ΧΡΗΜΑΤΙΣΤΗΡΙΟ ΑΘΗΝΩΝ Α.Ε. ΣΥΜΜΕΤΟΧΩΝ

#### Δελτίο Τύπου

Η Διοικούσα Επιτροπή Χρηματιστηριακών Αγορών κατά τη συνεδρίαση της 07/04/2016 ενέκρινε:

- Την παραίτηση της εταιρίας – μέλους «**ΛΕΩΝ ΔΕΠΟΛΑΣ ΧΡΗΜΑΤΙΣΤΗΡΙΑΚΗ Α.Ε.Π.Ε.Υ.**» από την ιδιότητα του Ειδικού Διαπραγματευτή επί των μετοχών της εισηγμένης εταιρείας «**ΟΤΕ Α.Ε.**». Ως τελευταία ημέρα Ειδικής Διαπραγμάτευσης επί των μετοχών της εισηγμένης εταιρίας «**ΟΤΕ Α.Ε.**» ορίζεται η **Πέμπτη 28/04/2016**.
- Παραίτηση της εταιρίας – Μέλους «**ΕΠΕΝΔΥΤΙΚΗ ΤΡΑΠΕΖΑ ΕΛΛΑΔΟΣ Α.Ε.**» από την ιδιότητα του Ειδικού Διαπραγματευτή επί των μετοχών των εισηγμένων εταιριών «**INTRALOT Α.Ε.**», «**ΜΥΤΙΛΗΝΑΙΟΣ**», «**ΓΕΚ ΤΕΡΝΑ Α.Ε. ΣΥΜΜΕΤΟΧΩΝ ΑΚΙΝΗΤΩΝ ΚΑΤΑΣΚΕΥΩΝ**», «**ΕΛΛΑΚΤΩΡ Α.Ε.**», «**ΕΛΛΗΝΙΚΑ ΧΡΗΜΑΤΙΣΤΗΡΙΑ Α.Ε.**», «**ΑΛΦΑ ΤΡΑΠΕΖΑ Α.Ε.**», «**ΔΗΜΟΣΙΑ ΕΠΙΧΕΙΡΗΣΗ ΗΛΕΚΤΡΙΣΜΟΥ Α.Ε.**», «**ΕΘΝΙΚΗ ΤΡΑΠΕΖΑ ΤΗΣ ΕΛΛΑΔΟΣ Α.Ε.**», «**ΟΠΑΠ Α.Ε.**», «**ΟΤΕ Α.Ε.**», «**ΤΡΑΠΕΖΑ EUROBANK ERGASIAS Α.Ε.**» & «**ΤΡΑΠΕΖΑ ΠΕΙΡΑΙΩΣ Α.Ε.**». Ως τελευταία ημέρα Ειδικής Διαπραγμάτευσης επί των μετοχών των εισηγμένων εταιριών ορίζεται η **Παρασκευή 22/04/2016**.

### ΒΙΟΚΑΡΠΕΤ Α.Ε.

#### Ανακοίνωση

Η εταιρία ΒΙΟΚΑΡΠΕΤ ΑΕ ΒΙΟΜΗΧΑΝΙΚΕΣ ΚΑΙ ΕΜΠΟΡΙΚΕΣ ΕΠΙΧΕΙΡΗΣΕΙΣ στο πλαίσιο της ορθής και έγκυρης ενημέρωσης των επενδυτών σύμφωνα με το άρθρο 4.1.4.3.1 του Κανονισμού του Χ.Α., ανακοινώνει το Οικονομικό Ημερολόγιο για το έτος 2016:

1. Οι Ετήσιες Οικονομικές Καταστάσεις και οι Ετήσιες Ενοποιημένες Οικονομικές Καταστάσεις χρήσεως 2015 της Εταιρείας δημοσιεύθηκαν στην ιστοσελίδα του Χρηματιστηρίου Αθηνών ([www.hellex.gr](http://www.hellex.gr)) και της Εταιρείας ([www.biokarpet.gr](http://www.biokarpet.gr)) την Πέμπτη, 31 Μαρτίου 2016.

2. Η Ετήσια Τακτική Γενική Συνέλευση των Μετόχων θα διεξαχθεί την Τετάρτη, 22 Ιουνίου 2016. Το Διοικητικό Συμβούλιο της Εταιρείας θα υποβάλει πρόταση στην Ετήσια Τακτική Γενική Συνέλευση των Μετόχων για τη μη διανομή μερίσματος για τη χρήση 2015. Σε

περίπτωση που η Τακτική Γενική Συνέλευση των Μετόχων διαφοροποιηθεί με απόφασή της από την προαναφερθείσα πρόταση του Διοικητικού Συμβουλίου, θα υπάρξει τροποποίηση του παρόντος και ενημέρωση του επενδυτικού κοινού με καινούρια ανακοίνωση.

(\* ) Η ΒΙΟΚΑΡΠΕΤ ΑΕ ΒΙΟΜΗΧΑΝΙΚΕΣ ΚΑΙ ΕΜΠΟΡΙΚΕΣ ΕΠΙΧΕΙΡΗΣΕΙΣ διατηρεί το δικαίωμα να μεταβάλει την παραπάνω ημερομηνία, αφού ενημερώσει έγκαιρα το επενδυτικό κοινό με τροποποίηση του παρόντος.

#### **Γ.Ε. ΔΗΜΗΤΡΙΟΥ Α.Ε.Ε.**

##### **Ανακοίνωση**

Η εταιρεία Γ.Ε. ΔΗΜΗΤΡΙΟΥ Α.Ε.Ε. ανακοινώνει ότι με την από 14/04/2016 απόφαση του Διοικητικού Συμβουλίου της Εταιρείας ορίστηκε ως νέος εσωτερικός ελεγκτής ο κύριος Θεόδωρος Βερβαινιώτης του Ιωάννου, σε αντικατάσταση της κας Λεμονιάς Δημαρτίκα. Ο κ. Βερβαινιώτης ανέλαβε τα καθήκοντά του από τις 14/04/2016.

#### **Ε.ΥΔ.Α.Π. Α.Ε.**

##### **Ανακοίνωση**

Η ΕΥΔΑΠ Α.Ε. ανακοινώνει ότι με απόφαση του Διοικητικού της Συμβουλίου, ο Γενικός Διευθυντής Ανθρώπινου Δυναμικού και Οργανωτικών Λειτουργιών κ. Σπυριδών Κυριάκης, αναλαμβάνει προσωρινά και τα καθήκοντα του Γενικού Διευθυντή Οικονομικών Υπηρεσιών και Ελέγχου.

#### **ΙΚΤΙΝΟΣ ΕΛΛΑΣ Α.Ε.**

##### **Ανακοίνωση**

Σε συνέχεια των αποφάσεων της Έκτακτης Γενικής Συνέλευσης της 15-4-2016, και στο πλαίσιο της ορθής και έγκαιρης ενημέρωσης του επενδυτικού κοινού και σύμφωνα με το άρθρο 4.1.2 & 4.1.4.3.1. του Κανονισμού Χρηματιστηρίου Αθηνών ανακοινώνονται οι ημερομηνίες για την επιστροφή κεφαλαίου στους δικαιούχους. Η αποκοπή θα γίνει την Δευτέρα 4/7/2016, δικαιούχοι θα είναι οι κάτοχοι των μετοχών στη λήξη της συνεδρίασης την Τρίτη 5/7/2016 και η πληρωμή θα γίνει την Δευτέρα 11/7/2016.

#### **ΚΥΡΙΑΚΟΥΛΗΣ Μ.Κ.Ν. Α. Α.Ε.**

##### **Ανακοίνωση**

Στο πλαίσιο της ορθής και έγκαιρης ενημέρωσης του επενδυτικού, η ΚΥΡΙΑΚΟΥΛΗΣ ΜΕΣΟΓΕΙΑΚΑΙ ΚΡΟΥΑΖΙΕΡΑΙ ΝΑΥΤΙΛΙΑΚΗ Α.Ε. ανακοινώνει το Οικονομικό Ημερολόγιο έτους 2016:

- Τακτική Γενική Συνέλευση των Μετόχων: Τετάρτη 22 Ιουνίου 2016.

Η Εταιρεία υπενθυμίζει ότι οι Οικονομικές Καταστάσεις 2015 αναρτήθηκαν στην ιστοσελίδα της Εταιρείας ([www.kiriacoulis.com](http://www.kiriacoulis.com)) την 31/3/2016.

Το Διοικητικό Συμβούλιο της Εταιρείας σκοπεύει να προτείνει στην Τακτική Γενική Συνέλευση των Μετόχων τη μη διανομή μερίσματος για τη χρήση του 2015. Σε περίπτωση που η Τακτική Γενική Συνέλευση των Μετόχων διαφοροποιηθεί με απόφασή της από την προαναφερθείσα πρόταση του Διοικητικού Συμβουλίου, θα υπάρξει τροποποίηση του παρόντος και ενημέρωση του επενδυτικού κοινού με καινούρια ανακοίνωση.

#### **ΙΚΤΙΝΟΣ ΕΛΛΑΣ Α.Ε.**

##### **Αποφάσεις Γενικής Συνέλευσης**

Ανακοινώνεται ότι κατά την Έκτακτη Γενική Συνέλευση των μετόχων της εταιρίας που συνήλθε την 15 Απριλίου 2016, στην έδρα της εταιρίας (Λυκοβρύσεως 7, Μεταμόρφωση Αττικής, 144 52) και ώρα 12:00μμ παρέστησαν ή εκπροσωπήθηκαν μέτοχοι, κάτοχοι 19.756.918 μετοχών σε σύνολο μετοχών 28.580.100, που αντιστοιχεί σε ποσοστό 69,13% του μετοχικού κεφαλαίου και λήφθηκαν οι κάτωθι αποφάσεις, ομόφωνα και παμψηφεί.

1. Έγκριση της αύξησης του Μετοχικού Κεφαλαίου με κεφαλαιοποίηση Αποθεματικού και αύξηση της ονομαστικής αξίας της μετοχής. Πιο συγκεκριμένα, κεφαλαιοποιείται από το αποθεματικό «καταβληθέν διαφορά από έκδοση μετοχών υπέρ το άρτιο», ποσό 714.502,50 ευρώ με αύξηση της ονομαστικής αξίας 0,025 ανά μετοχή, με αποτέλεσμα το μετοχικό κεφάλαιο της εταιρίας του οποίου ανέρχεται σήμερα σε 11.432.040,00 ευρώ και κατανέμεται σε 28.580.100 κοινές ονομαστικές μετοχές, ονομαστικής αξίας 0,40 ευρώ, να αυξηθεί σε 12.146.542,50 ευρώ, αυξάνοντας την ονομαστική αξία της μετοχής σε 0,425 ευρώ.
2. Έγκριση μείωσης του Μετοχικού Κεφαλαίου με μείωση της ονομαστικής αξίας της μετοχής και αναλογική επιστροφή κεφαλαίου στους Μετόχους. Πιο συγκεκριμένα, την μείωση του Μετοχικού Κεφαλαίου κατά ποσό 714.502,50 ευρώ και την διανομή του στους μετόχους σε αναλογία 0,025 ευρώ ανά μετοχή καθότι δεν βλάπτει την ικανότητα της εταιρίας για την ικανοποίηση των δανειστών της όπως ορίζει το άρθρο 4 του Κ.Ν. 2190/20. Η αποκοπή θα γίνει την Δευτέρα 4/7/2016, δικαιούχοι θα είναι οι κάτοχοι των μετοχών στη λήξη της συνεδρίασης την Τρίτη 5/7/2016 και η πληρωμή θα γίνει την Δευτέρα 11/7/2016.
3. Έγκριση της τροποποίησης του άρθρου 5 του καταστατικού. Πιο συγκεκριμένα, τροποποιείται το άρθρο 5 του καταστατικού και ενσωματώνεται η τροποποίηση με ταυτόχρονη νέα κωδικοποίηση του

[.....] Με την από 15/4/2016 απόφαση της Έκτακτης Γενικής Συνέλευσης των μετόχων της εταιρείας, το μετοχικό κεφάλαιο της εταιρείας αυξήθηκε με κεφαλαιοποίηση αποθεματικών από το αποθεματικό «καταβληθέν διαφορά από έκδοση μετοχών υπέρ το άρτιο» κατά ποσό 714.502,50 ευρώ με αύξηση της ονομαστικής αξίας κατά 0,025 ευρώ ανά μετοχή από 0,40 ευρώ σε 0,425 ευρώ και ταυτόχρονα μείωση του μετοχικού κεφαλαίου της εταιρείας κατά ποσό 714.502,50 ευρώ με μείωση της ονομαστικής αξίας κατά 0,025 ευρώ ανά μετοχή από 0,425 ευρώ σε 0,40 ευρώ και επιστροφή ποσού 0,025 ανά μετοχή στους μετόχους. Έτσι πλέον το μετοχικό κεφάλαιο της εταιρείας ανέρχεται σε έντεκα εκατομμύρια τετρακόσιες τριάντα δύο χιλιάδες σαράντα (11.432.040,00) ευρώ και διαιρείται σε είκοσι οκτώ εκατομμύρια πεντακόσιες ογδόντα χιλιάδες εκατό (28.580.100) κοινές μετά ψήφου μετοχές, ονομαστικής αξίας 0,40 ευρώ εκάστη.

#### **ΑΤΤΙΚΑ Α.Ε. ΣΥΜΜΕΤΟΧΩΝ**

##### **Ανακοίνωση**

BLUE STAR FERRIES: Gold βραβείο για το Πρόγραμμα Πρώτων Βοηθειών στα νησιά του Αιγαίου.

SUPERFAST FERRIES: Silver βραβείο για την καμπάνια «20 Χρόνια SUPERFAST FERRIES».

Η Attica Group, μέλος του Ομίλου Marfin Investment Group (MIG) και μητρική εταιρεία των SUPERFAST FERRIES & BLUE STAR FERRIES, με ιδιαίτερη ικανοποίηση ανακοινώνει τη διπλή διάκρισή της στα Tourism AWARDS 2016 που διοργανώθηκαν από την Boussias Communications. Στην τελετή απονομής που πραγματοποιήθηκε στο Μέγαρο Μουσικής Αθηνών, οι εταιρείες του Ομίλου βραβεύτηκαν ως ακολούθως: Gold βραβείο στην BLUE STAR FERRIES στην κατηγορία «Υποστήριξη τοπικών κοινοτήτων/Δράσεις ΕΚΕ - Πρόγραμμα Πρώτων Βοηθειών».



Silver βραβείο στη SUPERFAST FERRIES στην κατηγορία «Εταιρική ταυτότητα/Διαχείριση εταιρικής φήμης/Branding» για τα «20 Χρόνια SUPERFAST FERRIES».

Η Χρυσή διάκριση απονεμήθηκε στην BLUE STAR FERRIES για την υλοποίηση του προγράμματος «Πρώτες Βοήθειες». Το πρόγραμμα έχει ως αποδέκτες τα απομακρυσμένα, και όχι μόνο, Ελληνικά νησιά του Αιγαίου και περιλαμβάνει σεμινάρια Πρώτων Βοηθειών για τους μόνιμους κατοίκους σε συνεργασία με την Εθελοντική Διασωστική Ομάδα Κρίσεων (Ε.Δ.Ο.Κ.) και τη συμβολή των τοπικών φορέων. Απώτερος στόχος του καινοτόμου προγράμματος είναι η δημιουργία τοπικών Ομάδων Διάσωσης και η περαιτέρω εκπαίδευσή τους, στόχος ο οποίος επετεύχθη με επιτυχία με τη δημιουργία της ΕΔΟΚ Αμοργού. Εξίσου μεγάλη διάκριση είναι και η Ασημένια βράβευση για την εταιρική ταυτότητα «20 Χρόνια SUPERFAST FERRIES». Ο κύριος στόχος των ενεργειών ήταν να προβληθεί η 20η επέτειος του Brand name SUPERFAST FERRIES στους επιβάτες και συνεργάτες της εταιρίας καθώς και στα Μέσα Μαζικής Επικοινωνίας στην Ελλάδα και το εξωτερικό. Το ομώνυμο λογότυπο κυριάρχησε όλη τη χρονιά στις πρύμνες των πλοίων καθώς και σε όλη την επικοινωνιακή στρατηγική (έντυπα, ιντερνετ, social media), σηματοδοτώντας την εξαιρετικά επιτυχημένη πορεία και παρουσία της SUPERFAST FERRIES τα τελευταία 20 χρόνια στις ευρωπαϊκές θάλασσες και την καθιέρωση του σήματός της ως εγγύηση ποιότητας στη συνείδηση του ευρωπαϊκού ταξιδεύοντα κοινού. Ο Όμιλος Attica δραστηριοποιείται στον κλάδο της επιβατηγού ναυτιλίας στην Αδριατική θάλασσα και στις Ελληνικές Ακτοπλοϊκές γραμμές (Κυκλάδες, Δωδεκάνησα, Νησιά Β.Α. Αιγαίου και Κρήτη). Διαθέτει το νεότερο επιβατηγό στόλο στην Ευρώπη, με 13 επιβατηγά - οχηματαγωγά πλοία προσφέροντας υπηρεσίες μεταφοράς υψηλού επιπέδου για επιβάτες, φορτηγά και Ι.Χ. οχήματα. Για περισσότερες πληροφορίες: Attica Group, Γιώτα Κρασσακοπούλου, Tel.: +30 210 891 9090, Fax: +30 210 891 9099, [krassakopoulou@attica-group.com](mailto:krassakopoulou@attica-group.com), [csr@attica-group.com](mailto:csr@attica-group.com), [www.attica-group.com](http://www.attica-group.com).

#### **KOPPEΣ A.E.**

##### **Ανακοίνωση**

Η εταιρεία ΚΟΡΡΕΣ Α.Ε. ΦΥΣΙΚΑ ΠΡΟΙΟΝΤΑ (Εταιρία) σύμφωνα με το άρθρο 13 του Ν. 3340/2005 και την απόφαση 3/347/12.07.2005 του ΔΣ της Επιτροπής Κεφαλαιαγοράς, ενημερώνει ότι στις 14/4/2016 της γνωστοποιήθηκε από τον κ. Χρήστο Γκλαβάνη, Ανεξάρτητο μέλος ΔΣ της Εταιρίας, ότι στις 13 & 14 Απριλίου 2016, προέβη στην αγορά 1.230 και 62 κοινών ονομαστικών μετοχών της Εταιρείας, συνολικής αξίας 3.875 ευρώ και 195 ευρώ αντίστοιχα.

#### **J. & P. - ΑΒΑΞ Α.Ε.**

##### **Ανακοίνωση**

Σε εφαρμογή του Κανονισμού του Χρηματιστηρίου Αθηνών (άρθρο 4.1.4.3.2), η J&P-ΑΒΑΞ Α.Ε. γνωστοποιεί ότι την 15.04.2016 πραγματοποιήθηκε η ενημέρωση των χρηματιστηριακών αναλυτών σχετικά με τα ετήσια οικονομικά αποτελέσματα της Εταιρίας για το 2015, όπως είχε γνωστοποιηθεί από 29.03.2016 με το Οικονομικό Ημερολόγιο. Το ενημερωτικό υλικό είναι διαθέσιμο στην εταιρική ιστοσελίδα [www.jp-avax.gr](http://www.jp-avax.gr) στην ενότητα Όμιλος - Εταιρική Επικοινωνία - Παρουσιάσεις.

#### **ΕΛΛΗΝΙΚΗ ΒΙΟΜΗΧΑΝΙΑ ΖΑΧΑΡΗΣ Α.Ε.**

##### **Ανακοίνωση**

Η Ελληνική Βιομηχανία Ζάχαρης Α.Ε. γνωστοποιεί στο επενδυτικό κοινό ότι το Διοικητικό Συμβούλιο την 14/04/2016 προέβη σε δύο διαδοχικές συνεδριάσεις:

- α) κατά την πρώτη συνεδρίαση εξέλεξε τους κ.κ. Ρώσσιο, Χατζηδιαμαντή, Τσιαπάρα και Γάτσο σε αντικατάσταση των παραιτηθέντων κ.κ. Γιαννακίδη, Λάντζα, Τσικλιά και Γεμιντζή και συγκροτήθηκε σε σώμα.
- β) κατά τη δεύτερη συνεδρίαση έκανε αποδεκτή την παραίτηση του κ. Ιωάννη Καζάκου, εξέλεξε στη θέση του τον κ. Βογιατζή και συγκροτήθηκε σε σώμα.

Κατόπιν τούτων, η τελική συγκρότηση του Δ.Σ. σε σώμα έχει ως ακολούθως:

Εκτελεστικά Μέλη:

1. Ρώσσιος Χρήστος, Πρόεδρος
2. Χατζηδιαμαντής Αντώνιος, Αντιπρόεδρος
3. Μάνης Παντελεήμων, Διευθύνων Σύμβουλος

Μη Εκτελεστικά Μέλη:

1. Γάτσος Πέτρος, Μέλος
2. Τσιαπάρας Γεράσιμος, Μέλος

Ανεξάρτητα Μη Εκτελεστικά Μέλη:

1. Βογιατζής Χρήστος, Μέλος
2. Κερμανίδης Γαβριήλ, Μέλος

Επίσης, η Επιτροπή Ελέγχου ανασυστάθηκε ως εξής:

1. Βογιατζής Χρήστος, πρόεδρος.
2. Κερμανίδης Γαβριήλ, μέλος.
3. Τσιαπάρας Γεράσιμος, μέλος.

Η εκλογή των ως άνω μελών του Δ.Σ. και η ως άνω σύνθεση της Επιτροπής Ελέγχου θα τεθούν προς επικύρωση στην κρίση της επόμενης Γενικής Συνέλευσης.

#### **ΜΟΤΟΔΥΝΑΜΙΚΗ Α.Ε.Ε.**

##### **Ανακοίνωση**

Η εταιρία ΜΟΤΟΔΥΝΑΜΙΚΗ Α.Ε.Ε., σύμφωνα με τις διατάξεις του ν. 3340/2005 και της με αριθμό 3/347/12.07.2005 Απόφαση της Επιτροπής Κεφαλαιαγοράς ανακοινώνει ότι η εταιρία ΑΥΓΗ Α.Ε. γνωστοποίησε την 15-04-2016 στην ΜΟΤΟΔΥΝΑΜΙΚΗ Α.Ε.Ε. ότι:

Την Πέμπτη 14 Απριλίου 2016, η Εταιρία ΑΥΓΗ Α.Ε. αγόρασε μέσω εξωχρηματιστηριακής συναλλαγής 2.000 κοινές/ονομαστικές μετοχές της εταιρίας ΜΟΤΟΔΥΝΑΜΙΚΗ Α.Ε.Ε. με συνολική καθαρή αξία 680,00 ευρώ. Η ΜΟΤΟΔΥΝΑΜΙΚΗ προβαίνει στην παρούσα ανακοίνωση διότι οι κ.κ. Πάρης Κυριακόπουλος του Οδυσσέα, Πρόεδρος του Διοικητικού Συμβουλίου της ΜΟΤΟΔΥΝΑΜΙΚΗΣ Α.Ε.Ε. και Οδυσσέας Κυριακόπουλος του Παρασκευά, Μέλος του Διοικητικού Συμβουλίου της ΜΟΤΟΔΥΝΑΜΙΚΗ Α.Ε.Ε. οι οποίοι είναι μέλη του Διοικητικού Συμβουλίου και μέτοχοι της εταιρίας ΑΥΓΗ Α.Ε.

#### **M.L.S. ΠΛΗΡΟΦΟΡΙΚΗ Α.Ε.**

##### **Ανακοίνωση**

Ανακοινώνεται από την εταιρία MLS ΠΛΗΡΟΦΟΡΙΚΗ Α.Ε. ότι το Διοικητικό Συμβούλιο της εταιρίας την 7-3-2016 πιστοποίησε την μη καταβολή της αύξησης του μετοχικού κεφαλαίου της εταιρίας κατά 1.365.870 ευρώ με κεφαλαιοποίηση λογαριασμού «Υπόλοιπο

κερδών εις νέο» και αντίστοιχη αύξηση ονομαστικής αξίας της μετοχής από 0,37 ευρώ σε 0,48 ευρώ που αποφασίστηκε από τη Γενική Συνέλευση των μετόχων της 23/12/2015. Μετά την ως άνω απόφαση, το μετοχικό κεφάλαιο της εταιρίας προσαρμόζεται και πλέον ανέρχεται στο ποσό των 4.594.290 ευρώ, διαιρούμενο σε 12.417.000 κοινές ονομαστικές, ονομαστικής αξίας 0,37 ευρώ. Η παραπάνω απόφαση του Δ.Σ της εταιρίας καταχωρήθηκε την 29-3-2016 στο Γ.Ε.ΜΗ με Κ.Α.Κ 589740. Η Διοικούσα Επιτροπή Χρηματιστηριακών Αγορών του Χ.Α. στη συνεδρίασή της την 14/04/2016 ενημερώθηκε για την μείωση της ονομαστικής αξίας των μετοχών της εταιρίας. Κατόπιν των ανωτέρω, από την Τρίτη 19/04/2016 οι μετοχές της εταιρίας θα είναι διαπραγματεύσιμες στο Χ.Α. με τη νέα ονομαστική αξία, 0,37 ευρώ ανά μετοχή.

#### **ΚΡΕ.ΚΑ. Α.Ε. Ανακοίνωση**

Η εταιρία ΚΡΕ.ΚΑ Α.Ε. σύμφωνα με τις διατάξεις των Ν.3556/2007 και Ν.3340/2005, καθώς και της απόφασης 1/434/3.7.2007 της Επιτροπής Κεφαλαιαγοράς, ανακοινώνει ότι η εταιρία ΚΡΕ.ΚΑ ΔΙΑΝΟΜΕΣ Α.Ε. της οποίας η Διευθύνουσα Σύμβουλος ΚΑΛΛΙΟΠΗ ΚΙΟΥΤΣΟΥΚΟΥΣΤΑ του ΕΛΕΥΘΕΡΙΟΥ είναι η σύζυγος του Διευθύνοντα Συμβούλου του Διοικητικού Συμβουλίου της εταιρίας ΚΡΕ.ΚΑ Α.Ε. κου ΚΙΟΥΤΣΟΥΚΟΥΣΤΑ ΖΑΧΑΡΙΑ του ΚΥΡΙΑΚΟΥ (υπόχρεο πρόσωπο βάσει του άρθρου 13 του Ν.3340/2005), προέβη την 14/04/2016 σε αγορά 1.000 κοινών ονομαστικών μετοχών, συνολικής αξίας ευρώ 122,00.

#### **AUTOHELLAS A.T.E.E. Ανακοίνωση**

Η Autohellas ΑΤΕΕ στο πλαίσιο της ορθής και έγκαιρης ενημέρωσης των επενδυτών, σύμφωνα με το άρθρο 4.1.2 και 4.1.4.3.(1) του νέου Κανονισμού του Χρηματιστηρίου Αθηνών ανακοινώνει το Οικονομικό Ημερολόγιο της Εταιρίας για το έτος 2016.

- Ανακοίνωση αποτελεσμάτων έτους 2015: Δευτέρα 28 Μαρτίου 2016
- Ετήσια τακτική γενική συνέλευση των μετόχων: Τρίτη 31 Μαΐου 2016
- Αποκοπή μερίσματος: Τρίτη 07 Ιουνίου 2016
- Δικαιούχοι μερίσματος (record-date): Τετάρτη 08 Ιουνίου 2016
- Έναρξη καταβολής μερίσματος: Τρίτη 14 Ιουνίου 2016.

#### **F.H.L. Η. ΚΥΡΙΑΚΙΔΗΣ Α.Β.Ε.Ε. Αγορά Ιδίων Μετοχών**

Η F.H.L. Η. ΚΥΡΙΑΚΙΔΗΣ ΜΑΡΜΑΡΑ ΓΡΑΝΙΤΕΣ Α.Β.Ε.Ε. (η Εταιρεία) ενημερώνει το επενδυτικό κοινό ότι σε εκτέλεση της από 03.12.2014 απόφασης της Έκτακτης Γενικής Συνέλευσης των Μετόχων της Εταιρείας, προέβη σε αγορά ιδίων μετοχών, και συγκεκριμένα στις 14.04.2016 αγοράστηκαν 1.557 μετοχές, με μέση τιμή κτήσης 2,4500 ευρώ ανά μετοχή και συνολική αξία 3.837,30 ευρώ. Οι αγορές ιδίων μετοχών πραγματοποιούνται μέσω του μέλους του Χρηματιστηρίου Αθηνών ΕΠΕΝΔΥΤΙΚΗ ΤΡΑΠΕΖΑ ΕΛΛΑΔΟΣ Α.Ε.

#### **ΓΕΚ ΤΕΡΝΑ Α.Ε. Ανακοίνωση**

Ανακοινώνεται από την εταιρεία ΓΕΚ ΤΕΡΝΑ Α.Ε. ότι την 19/4/2016 αρχίζει η διαπραγμάτευση στο Χ.Α. των 278.743 νέων κοινών ονομαστικών μετοχών της, που προέκυψαν από την Αύξηση του Μετοχικού Κεφαλαίου κατά 158.883,51 ευρώ, λόγω μετατροπής Ομολογιών, σε 278.743 μετοχές, από το υφιστάμενο Μετατρέψιμο και Ανταλλάξιμο Ομολογιακό Δάνειο (ΜΟΔ) της εταιρείας, έκδοσης 9/12/2013, ονομαστικής αξίας 650.000,00 ευρώ, προσαυξημένης με τους τόκους της περιόδου διακράτησης, με τιμή μετατροπής 2,43111 ευρώ ανά μετοχή, σύμφωνα με την απόφαση της Α' Επαναληπτικής Έκτακτης Γενικής Συνέλευσης των Μετόχων της 6/12/2013 και την απόφαση του Διοικητικού Συμβουλίου της 29/3/2016.

Η ανωτέρω αύξηση, που δεν αποτελεί άμεση τροποποίηση του καταστατικού, πιστοποιήθηκε από το Δ.Σ. της Εταιρείας την 29/3/2016 και καταχωρήθηκε στο Γ.Ε.Μ.Η. της Γ.Γ. Εμπορίου με την υπ' αριθμ. 38569/8-4-16, σχετική ανακοίνωση.

Η εισαγωγή προς διαπραγμάτευση των 278.743 νέων μετοχών εμπίπτει στις διατάξεις της παρ. 2ζ του άρθρου 4 του Ν.3401/2005 περί μη υποχρέωσης δημοσίευσης Ενημερωτικού Δελτίου.

Η Διοικούσα Επιτροπή Χρηματιστηριακών Αγορών του Χρηματιστηρίου κατά τη συνεδρίασή της, της 14ης Απριλίου 2016 ενέκρινε την εισαγωγή προς διαπραγμάτευση των ως άνω 278.743 νέων κοινών ονομαστικών μετοχών της Εταιρείας.

Οι νέες μετοχές θα είναι πιστωμένες κατά την ημερομηνία έναρξης διαπραγμάτευσης στη μερίδα και το λογαριασμό αξιών του Μετόχου στο Σύστημα Αυλών Τίτλων (Σ.Α.Τ). Για περισσότερες πληροφορίες οι κ.κ. Μέτοχοι μπορούν να απευθύνονται στο Τμήμα Εξυπηρέτησης Μετόχων της Εταιρείας (κ. Κατερίνα Μαβίδου, τηλ. 210-6968427).

#### **M.L.S. ΠΛΗΡΟΦΟΡΙΚΗ Α.Ε. Αγορά Ιδίων Μετοχών**

Η MLS Πληροφορική Α.Ε. κατ' εφαρμογή του άρθρου 4 παρ.4 του υπ' αριθμ. 2273/2003 Κανονισμού της Επιτροπής των Ευρωπαϊκών Κοινοτήτων και του άρθρου 16 παρ.5 του Κ.Ν 2190/1920 όπως τροποποιήθηκε και ισχύει γνωστοποιεί στο επενδυτικό κοινό ότι, σε εκτέλεση της από 30.06.2014 απόφασης της Τακτικής Γενικής Συνέλευσης των μετόχων της εταιρίας και της από 10.10.2014 απόφασης του Διοικητικού Συμβουλίου της, προέβη την Πέμπτη 14.04.2016 σε αγορά 1.951 ιδίων μετοχών με μέση τιμή κτήσης 3,1261 ευρώ και συνολική αξία συναλλαγής 6.098,93 ευρώ. Οι ως άνω 1.951 μετοχές αγοράστηκαν μέσω της ALPHA FINANCE Α.Ε.Π.Ε.Υ.

#### **GRIVALIA PROPERTIES A.E.E.A.Π. Αγορά Ιδίων Μετοχών**

Σε εφαρμογή του άρθρου 4 παρ. 4 του υπ' αριθμ. 2273/2003 Κανονισμού της Επιτροπής των Ευρωπαϊκών Κοινοτήτων, η Εταιρεία Grivalia Properties Α.Ε.Ε.Α.Π. («Η Εταιρεία»), ανακοινώνει ότι βάσει σχετικών αποφάσεων της Έκτακτης Γενικής Συνέλευσης της 30ης Ιουλίου 2015 προέβη, μέσω του μέλους του Χ.Α. Eurobank Equities Α.Ε.Π.Ε.Υ., σε αγορά ιδίων μετοχών, ως ακολούθως: Στις 14.04.2016 η Εταιρεία αγόρασε, με μέση τιμή κτήσης €7,49 ανά μετοχή, 16.500 μετοχές συνολικής αξίας €123.646,97.

#### **ΠΛΑΣΤΙΚΑ ΘΡΑΚΗΣ Α.Β.Ε.Ε. Ανακοίνωση**

Η Ανώνυμη Εταιρεία με την επωνυμία «ΠΛΑΣΤΙΚΑ ΘΡΑΚΗΣ ΑΝΩΝΥΜΗ ΒΙΟΜΗΧΑΝΙΚΗ ΕΜΠΟΡΙΚΗ ΕΤΑΙΡΕΙΑ» και τον διακριτικό τίτλο «THRACE PLASTICS Co S.A.» (εφεξής καλούμενη ως «Εταιρεία»), γνωστοποιεί προς το επενδυτικό κοινό, σύμφωνα με τις παραγράφους 4.1.3.1 και 4.1.3.5 του Κανονισμού του Χρηματιστηρίου Αθηνών, όπως ισχύει σήμερα, σε συνδυασμό με τα άρθρα 6 και

10 του ν. 3340/2005 και τα άρθρα 2 και 3 της Απόφασης 3/347/12.07.2005 του Δ.Σ. της Επιτροπής Κεφαλαιαγοράς, ότι το εκλεγέν από την ετήσια Τακτική Γενική Συνέλευση των μετόχων, η οποία έλαβε χώρα την 14.04.2016, νέο ενδεκαμελές (11μελές) Διοικητικό Συμβούλιο της Εταιρείας με πενταετή θητεία, η οποία θα λήξει την 30η Ιουνίου 2021, συγκροτήθηκε σε σώμα ως ακολούθως:

- 1) Κωνσταντίνος Χαλιωρής του Σταύρου, Πρόεδρος του Διοικητικού Συμβουλίου και Διευθύνων Σύμβουλος της Εταιρείας (εκτελεστικό μέλος),
- 2) Θεοδόσιος Κολύβας του Αντωνίου, Αντιπρόεδρος του Διοικητικού Συμβουλίου (εκτελεστικό μέλος),
- 3) Γεώργιος Μπράιμης του Περικλέους, Μέλος του Διοικητικού Συμβουλίου (εκτελεστικό μέλος),
- 4) Δημήτριος Μαλάμος του Πέτρου, Μέλος του Διοικητικού Συμβουλίου (εκτελεστικό μέλος),
- 5) Βασίλειος Ζαϊρόπουλος του Στυλιανού, Μέλος του Διοικητικού Συμβουλίου (μη εκτελεστικό μέλος),
- 6) Πέτρος Φρονίστας του Χρήστου, Μέλος του Διοικητικού Συμβουλίου (ανεξάρτητο μη εκτελεστικό μέλος),
- 7) Ιωάννης Αποστολάκος του Γεωργίου, Μέλος του Διοικητικού Συμβουλίου (ανεξάρτητο μη εκτελεστικό μέλος),
- 8) Κωνσταντίνος Γιαννίρης του Ιωάννη, Μέλος του Διοικητικού Συμβουλίου (ανεξάρτητο μη εκτελεστικό μέλος),
- 9) Χρίστος Σιάτης του Παναγιώτη, Μέλος του Διοικητικού Συμβουλίου (ανεξάρτητο μη εκτελεστικό μέλος),
- 10) Θεόδωρος Κίτσος του Κωνσταντίνου, Μέλος του Διοικητικού Συμβουλίου (ανεξάρτητο μη εκτελεστικό μέλος),
- 11) Νικήτας Γλύκας του Ιωάννη, Μέλος του Διοικητικού Συμβουλίου (ανεξάρτητο μη εκτελεστικό μέλος).

Από τα ως άνω μέλη του Διοικητικού Συμβουλίου όλοι έχουν ελληνική υπηκοότητα πλην του κ. Χρίστου Σιάτη ο οποίος έχει κυπριακή υπηκοότητα.

#### **LAMDA DEVELOPMENT A.E.**

##### **Αγορά Ιδίων Μετοχών**

Η LAMDA Development S.A. (η «Εταιρεία») σε εφαρμογή του άρθρου 4 παρ. 4 του υπ' αριθμ. 2273/2003 Κανονισμού της Επιτροπής των Ευρωπαϊκών Κοινοτήτων ανακοινώνει ότι, σύμφωνα με το άρθρο 16 του Κ.Ν. 2190/1920 όπως τροποποιήθηκε και ισχύει και σε εκτέλεση σχετικών αποφάσεων της Ετήσιας Τακτικής Γενικής Συνέλευσης των Μετόχων και του Διοικητικού της Συμβουλίου (συνεδριάσεις της 16.06.2015), προέβη μέσω του μέλους του Χ.Α. Eurobank Equities A.E.Π.Ε.Υ., σε αγορά ιδίων μετοχών, ως ακολούθως: Στις 14 Απριλίου 2016 η Εταιρεία αγόρασε, με μέση τιμή κτήσης €3,95 ανά μετοχή, 4.300 μετοχές, συνολικής αξίας €16.965,00.

#### **ΤΕΡΝΑ ΕΝΕΡΓΕΙΑΚΗ Α.Β.Ε.Τ.Ε.**

##### **Αγορά Ιδίων Μετοχών**

Η ΤΕΡΝΑ ΕΝΕΡΓΕΙΑΚΗ Α.Β.Ε.Τ.Ε. κατ' εφαρμογή του άρθρου 4 παρ. 4 του υπ' αριθμ. 2273/2003 Κανονισμού της Επιτροπής των Ευρωπαϊκών Κοινοτήτων, γνωστοποιεί στο Επενδυτικό Κοινό ότι, σύμφωνα με το άρθρο 16 του ΚΝ 2190/20 όπως τροποποιήθηκε και ισχύει και σε εκτέλεση της από 29/4/2014 απόφασης της Τακτικής Γενικής Συνέλευσης των Μετόχων της Εταιρείας και της από 30/4/2014 απόφασης του Δ.Σ., προέβη την 14/4/2016 μέσω του μέλους του Χ.Α. ΒΕΤΑ ΑΧΕΠΕΥ, σε αγορά 20.050 ιδίων μετοχών με μέση τιμή κτήσης 2,6169 ευρώ ανά μετοχή και συνολική αξία συναλλαγής 52.469,34 ευρώ.

#### **ΓΕΚ ΤΕΡΝΑ Α.Ε.**

##### **Αγορά Ιδίων Μετοχών**

Η ΓΕΚ ΤΕΡΝΑ Α.Ε. κατ' εφαρμογή του άρθρου 4 παρ. 4 του υπ' αριθμ. 2273/2003 Κανονισμού της Επιτροπής των Ευρωπαϊκών Κοινοτήτων, γνωστοποιεί στο Επενδυτικό Κοινό ότι, σύμφωνα με το άρθρο 16 του ΚΝ 2190/20 όπως τροποποιήθηκε και ισχύει και σε εκτέλεση της από 26/6/2014 απόφασης της Τακτικής Γενικής Συνέλευσης των Μετόχων της Εταιρείας και της από 26/6/2014 απόφασης του Δ.Σ., προέβη την 14/4/2016, μέσω του μέλους του Χ.Α. ΒΕΤΑ ΑΧΕΠΕΥ, σε αγορά 37.000 ιδίων μετοχών με μέση τιμή κτήσης 1,6020 ευρώ ανά μετοχή και συνολική αξία συναλλαγής 59.273,31 ευρώ.

#### **ΕΛΛΗΝΙΚΑ ΧΡΗΜΑΤΙΣΤΗΡΙΑ Α.Ε.**

##### **Ανακοίνωση**

Η Εταιρία Ελληνικά Χρηματιστήρια-Χρηματιστήριο Αθηνών Α.Ε. Συμμετοχών (ATHEX) ανακοινώνει με βάση τους ν. 3556/2007 και 3606/2007 ότι η Eurobank Equities A.E.Π.Ε.Υ. την ενημέρωσε ότι πραγματοποίησε τις εξής συναλλαγές:

α/α	Ημερομηνία γνωστοποίησης στην ATHEX	Ημερομηνία συναλλαγής	Είδος συναλ.	Ποσότητα	Χρηματοπιστωτικό μέσο	Συνολική αξία (ευρώ)
1	13/04/2016	12/04/2016	Αγορά	113	Μετοχές ΕΧΑΕ (κο)	561,61
2	13/04/2016	12/04/2016	Πώληση	113	Μετοχές ΕΧΑΕ (κο)	560,48
3	14/04/2016	13/04/2016	Αγορά	2.000	Μετοχές ΕΧΑΕ (κο)	9.800,00
4	14/04/2016	13/04/2016	Πώληση	2.000	Μετοχές ΕΧΑΕ (κο)	9.880,00

Η Eurobank Equities A.E.Π.Ε.Υ. πραγματοποίησε τις ανωτέρω συναλλαγές λόγω της ειδικής διαπραγμάτευσης που έχει αναλάβει στην αγορά παραγώγων σε Συμβόλαια Μελλοντικής Εκπλήρωσης (ΣΜΕ) με υποκείμενο τίτλο την μετοχή της εταιρίας (σύμβολο μετοχής: ΕΧΑΕ). Η γνωστοποίηση εκ μέρους της Eurobank Equities A.E.Π.Ε.Υ. προς την εταιρεία και ακολούθως από την εταιρεία προς τις αρχές της Κεφαλαιαγοράς, γίνεται επειδή ο κ. Κωνσταντίνος Βασιλείου είναι μη εκτελεστικό μέλος του Δ.Σ. της Eurobank Equities A.E.Π.Ε.Υ., ενώ κατέχει ταυτόχρονα τη θέση του Μη Εκτελεστικού Μέλους του Δ.Σ. της ATHEX (υπόχρεο πρόσωπο με βάση το Ν.3340/2005).

#### **ΕΛΛΗΝΙΚΑ ΧΡΗΜΑΤΙΣΤΗΡΙΑ Α.Ε.**

##### **Αγορά Ιδίων Μετοχών**

Η εταιρεία «Ελληνικά Χρηματιστήρια-Χρηματιστήριο Αθηνών Ανώνυμη Εταιρεία Συμμετοχών» (ATHEX ή Εταιρεία) ενημερώνει το επενδυτικό κοινό ότι κατ' εφαρμογή του άρθρου 4 παρ. 4 του υπ' αριθμ. 2273/2003 Κανονισμού της Επιτροπής των Ευρωπαϊκών

Κοινοτήτων, και σε εκτέλεση της από 20.5.2015 απόφασης της Τακτικής Γενικής Συνέλευσης των Μετόχων της Εταιρείας, προέβη σε αγορά ιδίων μετοχών, και συγκεκριμένα την 14.04.2016 προέβη στην αγορά 14.090 ιδίων μετοχών, με μέση τιμή κτήσης €4,84 ανά μετοχή και συνολική αξία συναλλαγών €68.235,16. Οι συναλλαγές πραγματοποιήθηκαν μέσω του μέλους του Χρηματιστηρίου Αθηνών «Επενδυτική Τράπεζα Ελλάδος Α.Ε.». Μετά και τις ανωτέρω αγορές, η Εταιρεία κατέχει συνολικά 892.700 ίδιες μετοχές (1,37% του συνόλου των 65.368.563 κοινών ονομαστικών μετοχών).

### **ΠΛΑΣΤΙΚΑ ΘΡΑΚΗΣ Α.Β.Ε.Ε. Αποφάσεις Γενικής Συνέλευσης**

Η Ανώνυμη Εταιρεία με την επωνυμία «ΠΛΑΣΤΙΚΑ ΘΡΑΚΗΣ ΑΝΩΝΥΜΗ ΒΙΟΜΗΧΑΝΙΚΗ ΕΜΠΟΡΙΚΗ ΕΤΑΙΡΕΙΑ» και τον διακριτικό τίτλο «THRACE PLASTICS CO S.A.» (εφεξής για λόγους συντομίας καλουμένη ως «Εταιρεία»), ανακοινώνει ότι την 14η Απριλίου 2016, ημέρα Πέμπτη και ώρα 12:30 μ.μ., πραγματοποιήθηκε στα γραφεία της έδρας της Εταιρείας στο Μαγικό του Δήμου Αβδήρων του Νομού Ξάνθης, η ετήσια Τακτική Γενική Συνέλευση των μετόχων της.

Στην ετήσια Τακτική Γενική Συνέλευση παρέστησαν, είτε αυτοπροσώπως είτε νομίμως εκπροσωπούμενοι, τριάντα ένας (31) εν συνόλω μέτοχοι, με 34.131.661 κοινές ονομαστικές μετοχές και ισάριθμα δικαιώματα ψήφου, ήτοι ποσοστό 75,689% του μετοχικού κεφαλαίου και των δικαιωμάτων ψήφου της Εταιρείας.

Σημειώνεται ότι για 1.007.298 κοινές ονομαστικές μετοχές, τα δικαιώματα παράστασης και ψήφου αναστέλλονται κατά τα προβλεπόμενα στο άρθρο 16 παράγραφος 8 του κ.ν. 2190/1920, ως ίδιες μετοχές της Εταιρείας και οι εν λόγω μετοχές δεν υπολογίζονται για τον σχηματισμό απαρτίας.

Η ετήσια Τακτική Γενική Συνέλευση των μετόχων της Εταιρείας έλαβε τις εξής αποφάσεις επί των θεμάτων της ημερησίας διατάξεως, όπως αυτές οι αποφάσεις παρουσιάζονται με βάση τα αποτελέσματα της ψηφοφορίας ανά θέμα, σύμφωνα με τα προβλεπόμενα στο άρθρο 10 του ν. 3884/2010, τα οποία έχουν αναρτηθεί και στην νόμιμα καταχωρημένη ιστοσελίδα της Εταιρείας ([www.thracegroup.gr](http://www.thracegroup.gr)).

Στο 1ο θέμα οι μέτοχοι ενέκριναν ομόφωνα τις ετήσιες οικονομικές καταστάσεις (εταιρικές και ενοποιημένες) της Εταιρείας για την χρήση 2015 (01/01/2015-31/12/2015) και συνολικά την από 21.03.2016 ετήσια Έκθεση Διαχειρίσεως του Διοικητικού Συμβουλίου και την από 22.03.2016 Έκθεση του Ορκωτού Ελεγκτή-Λογιστή, στην μορφή ακριβώς που δημοσιεύθηκαν και υπεβλήθησαν προς τις αρμόδιες Εποπτεύουσες και Εποπτικές Αρχές.

Αριθμός μετοχών για τις οποίες δόθηκαν έγκυρες ψήφοι: 34.131.661

Ποσοστό μετοχικού κεφαλαίου: 75,689%

Συνολικός αριθμός έγκυρων ψήφων: 34.131.661

Αριθμός ψήφων υπέρ: 34.131.661

Αριθμός ψήφων κατά: 0

Αριθμός αποχών (Παρών): 0

Στο 2ο θέμα οι μέτοχοι ενέκριναν κατά πλειοψηφία την διάθεση των αποτελεσμάτων της εταιρικής χρήσεως 2015 (01/01/2015-31/12/2015) και ειδικότερα ενέκριναν την μη διανομή (καταβολή) οουδδήποτε μερίσματος προς τους μετόχους της Εταιρείας από τα κέρδη της κλειόμενης χρήσεως 2015 (01/01/2015-31/12/2015).

Αριθμός μετοχών για τις οποίες δόθηκαν έγκυρες ψήφοι: 34.131.661

Ποσοστό μετοχικού κεφαλαίου: 75,689%

Συνολικός αριθμός έγκυρων ψήφων: 34.131.661

Αριθμός ψήφων υπέρ: 34.001.661

Αριθμός ψήφων κατά: 0

Αριθμός αποχών (Παρών): 130.000

Στο 3ο θέμα οι μέτοχοι ενέκριναν κατά πλειοψηφία την απαλλαγή των μελών του Διοικητικού Συμβουλίου και των Ελεγκτών της Εταιρείας από κάθε ευθύνη αποζημίωσης για τις ετήσιες οικονομικές καταστάσεις καθώς και για τα πεπραγμένα και την εν γένει διαχείριση της εταιρικής χρήσεως 2015 (01/01/2015-31/12/2015).

Αριθμός μετοχών για τις οποίες δόθηκαν έγκυρες ψήφοι: 34.131.661

Ποσοστό μετοχικού κεφαλαίου: 75,689%

Συνολικός αριθμός έγκυρων ψήφων: 34.131.661

Αριθμός ψήφων υπέρ: 33.464.115

Αριθμός ψήφων κατά: 667.546

Αριθμός αποχών (Παρών): 0

Στο 4ο θέμα οι μέτοχοι ενέκριναν ομόφωνα την εκλογή της Ελεγκτικής Εταιρείας «PricewaterhouseCoopers Ανώνυμος Ελεγκτική Εταιρεία» για τη διενέργεια του τακτικού ελέγχου των ετήσιων και εξαμηνιαίων οικονομικών καταστάσεων της Εταιρείας (εταιρικών και ενοποιημένων) για την εταιρική χρήση 2016 (01/01/2016-31/12/2016), η οποία θα αναθέσει τον έλεγχο στο μέλος της κ. Δημήτριο Σουρμπή του Ανδρέα με Α.Μ. Σ.Ο.Ε.Λ. 16891 ως Τακτικό Ορκωτό Ελεγκτή και την κα. Δέσποινα Μαρίνου του Πέτρου με Α.Μ. Σ.Ο.Ε.Λ. 17681 ως Αναπληρωματικό Ορκωτό Ελεγκτή.

Επίσης αποφασίσθηκε η ως άνω Ελεγκτική Εταιρεία να αναλάβει την διαδικασία έκδοσης του ετήσιου πιστοποιητικού και της έκθεσης φορολογικής συμμόρφωσης της Εταιρείας για τη χρήση 2016, σύμφωνα με τα οριζόμενα στο άρθρο 65Α του ν. 4174/2013, υπό την αυτονόητη προϋπόθεση ότι η ισχύς της εν λόγω διατάξεως θα παραταθεί, ώστε να καταλαμβάνει και την τρέχουσα χρήση 2016 και εξουσιοδοτήθηκε το Διοικητικό Συμβούλιο να προβεί σε οριστική συμφωνία με την ως άνω Ελεγκτική Εταιρεία αναφορικά με το ύψος της αμοιβής της, καθώς και να αποστείλει την έγγραφη ειδοποίηση - εντολή στην εκλεγείσα Ελεγκτική Εταιρεία εντός πέντε (5) ημερών από την ημερομηνία της εκλογής της.

Αριθμός μετοχών για τις οποίες δόθηκαν έγκυρες ψήφοι: 34.131.661

Ποσοστό μετοχικού κεφαλαίου: 75,689%

Συνολικός αριθμός έγκυρων ψήφων: 34.131.661

Αριθμός ψήφων υπέρ: 34.131.661

Αριθμός ψήφων κατά: 0

Αριθμός αποχών (Παρών): 0

Στο 5ο θέμα οι μέτοχοι ενέκριναν κατά πλειοψηφία την εκλογή νέου ενδεκαμελούς (11μελούς) Διοικητικού Συμβουλίου για μία πενταετία και μάλιστα μέχρι συγκλήσεως της Τακτικής Γενικής Συνέλευσης που θα συνέλθει εντός του πρώτου εξαμήνου του έτους 2021 (ήτοι με θητεία μέχρι την 30.06.2021), αποτελούμενου από τα εξής μέλη:

- 1) Κωνσταντίνο Χαλιορή του Σταύρου,
- 2) Θεοδόσιο Κολύβα του Αντωνίου,
- 3) Γεώργιο Μπραϊμή του Περικλέους,
- 4) Δημήτριο Μαλάμο του Πέτρου,
- 5) Βασίλειο Ζαϊρόπουλο του Στυλιανού,
- 6) Πέτρο Φρονίστα του Χρήστου,
- 7) Ιωάννη Αποστολάκο του Γεωργίου,
- 8) Κωνσταντίνο Γιαννίρη του Ιωάννη,
- 9) Χρίστο Σιάτη του Παναγιώτη,
- 10) Θεόδωρο Κίτσο του Κωνσταντίνου,
- 11) Νικήτα Γλύκα του Ιωάννη,

Ταυτόχρονα με την αυτή κατά πλειοψηφία απόφασή της η ετήσια Τακτική Γενική Συνέλευση όρισε ως ανεξάρτητα μέλη του Διοικητικού Συμβουλίου, σύμφωνα με τις διατάξεις του ν. 3016/2002, όπως ισχύει σήμερα, τους κ.κ.: 1) Πέτρο Φρονίστα του Χρήστου, 2) Ιωάννη Αποστολάκο του Γεωργίου, 3) Κωνσταντίνο Γιαννίρη του Ιωάννη, 4) Χρίστο Σιάτη του Παναγιώτη, 5) Θεόδωρο Κίτσο του Κωνσταντίνου και 6) Νικήτα Γλύκα του Ιωάννη.

Αριθμός μετοχών για τις οποίες δόθηκαν έγκυρες ψήφοι: 34.131.661

Ποσοστό μετοχικού κεφαλαίου: 75,689%

Συνολικός αριθμός έγκυρων ψήφων: 34.131.661

Αριθμός ψήφων υπέρ: 32.947.801

Αριθμός ψήφων κατά: 0

Αριθμός αποχών (Παρών): 1.183.860

Στο 6ο θέμα οι μέτοχοι ενέκριναν ομόφωνα τον διορισμό Επιτροπής Ελέγχου (Audit Committee) σύμφωνα με τις διατάξεις του άρθρου 37 του ν. 3693/2008, η οποία αποτελείται από τα μη εκτελεστικά μέλη του Διοικητικού Συμβουλίου της Εταιρείας, ήτοι τους κ.κ.: 1) Χρίστο Σιάτη του Παναγιώτη, 2) Ιωάννη Αποστολάκο του Γεωργίου και 3) Κωνσταντίνο Γιαννίρη του Ιωάννη

Αριθμός μετοχών για τις οποίες δόθηκαν έγκυρες ψήφοι: 34.131.661

Ποσοστό μετοχικού κεφαλαίου: 75,689%

Συνολικός αριθμός έγκυρων ψήφων: 34.131.661

Αριθμός ψήφων υπέρ: 34.131.661

Αριθμός ψήφων κατά: 0

Αριθμός αποχών (Παρών): 0

Στο 7ο θέμα οι μέτοχοι ενέκριναν κατά πλειοψηφία τις αμοιβές και αποζημιώσεις, οι οποίες κατεβλήθησαν στα μέλη του Διοικητικού Συμβουλίου για τις παρασχεθείσες από αυτά υπηρεσίες κατά την διάρκεια της παρελθούσας εταιρικής χρήσεως 2015 (01/01/2015-31/12/2015) και μέχρι την ημερομηνία της παρούσας Γενικής Συνέλευσης και προενέκριναν κατά πλειοψηφία τις αμοιβές και αποζημιώσεις που θα καταβληθούν στα ως άνω πρόσωπα για την περίοδο από 14-4-2016 και μέχρι την ημερομηνία της επόμενης Τακτικής Γενικής Συνέλευσης.

Αριθμός μετοχών για τις οποίες δόθηκαν έγκυρες ψήφοι: 34.131.661

Ποσοστό μετοχικού κεφαλαίου: 75,689%

Συνολικός αριθμός έγκυρων ψήφων: 34.131.661

Αριθμός ψήφων υπέρ: 34.001.661

Αριθμός ψήφων κατά: 0

Αριθμός αποχών (Παρών): 130.000

Στο 8ο θέμα οι μέτοχοι ενέκριναν ομόφωνα την χορήγηση αδείας κατ' άρθρο 23 του κ.ν. 2190/1920, όπως ισχύει, στα μέλη του Διοικητικού Συμβουλίου, στους Γενικούς Διευθυντές και στους Διευθυντές της Εταιρείας για την συμμετοχή τους στη Διοίκηση θυγατρικών ή συγγενών εταιρειών (υφισταμένων ή και μελλοντικών) της Εταιρείας και κατ' επέκταση του Ομίλου της Εταιρείας.

Αριθμός μετοχών για τις οποίες δόθηκαν έγκυρες ψήφοι: 34.131.661

Ποσοστό μετοχικού κεφαλαίου: 75,689%

Συνολικός αριθμός έγκυρων ψήφων: 34.131.661

Αριθμός ψήφων υπέρ: 34.131.661

Αριθμός ψήφων κατά: 0

Αριθμός αποχών (Παρών): 0

Στο 9ο θέμα ο Πρόεδρος της Γενικής Συνέλευσης κ. Δημήτριος Μαλάμος ενημέρωσε τους παρισταμένους και αντιπροσωπευομένους μετόχους ότι τα μηνύματα για τα μεγέθη του Ομίλου στο πρώτο τρίμηνο της τρέχουσας χρήσης σε επίπεδο κύκλου εργασιών και λειτουργικών κερδών σε σχέση με το αντίστοιχο διάστημα του 2015 είναι θετικά, καθόσον στο πρώτο τρίμηνο της τρέχουσας χρήσης 2016 αποτυπώνεται κατά κύριο λόγο η θετική επίδραση της μείωσης των τιμών των πρώτων υλών, η αύξηση των όγκων παραγωγής και του κύκλου εργασιών καθώς και η επίδραση του προϊοντικού μίγματος.

Επεσήμανε επίσης ότι η ισχυρή και υγιής κεφαλαιακή δομή του Ομίλου σε συνδυασμό με τις λειτουργικές και οργανωτικές δομές τις οποίες πλέον διαθέτει, έδωσαν στη Διοίκηση τη δυνατότητα να διαχειριστεί αποτελεσματικά τις όποιες δυσκολίες προέκυψαν στο εγχώριο επιχειρηματικό περιβάλλον κατά την διάρκεια της κλειόμενης χρήσεως 2015 και να υλοποιήσει ένα εκτεταμένο επενδυτικό σχέδιο.

## ΕΛΛΗΝΙΚΑ ΚΑΛΩΔΙΑ Α.Ε.

### Ανακοίνωση

Όμιλος Ελληνικά Καλώδια: Σύναψη δύο συμβάσεων με τη γερμανική εταιρία διαχείρισης συστημάτων μεταφοράς ηλεκτρικής ενέργειας TenneT για υποβρύχιες διασυνδέσεις μεταφοράς ηλεκτρικής ενέργειας για υπεράκτια αιολικά πάρκα.

Η γερμανική εταιρία TenneT διαχειρίστρια συστημάτων μεταφοράς ηλεκτρικής ενέργειας ανέθεσε στον Όμιλο Ελληνικά Καλώδια την εκτέλεση δύο έργων «με το κλειδί στο χέρι» (turnkey projects) για τον σχεδιασμό, παραγωγή, εγκατάσταση και υποθαλάσσια προστασία υποβρύχιων συστημάτων μεταφοράς ηλεκτρικής ενέργειας για τη σύνδεση των υποσταθμών των υπεράκτιων αιολικών πάρκων Borkum Riffgrund II και Trianel Borkum στη Βόρεια Θάλασσα. Ειδικότερα, οι συμβάσεις που ανατέθηκαν στην Ελληνικά Καλώδια αφορούν τον «με το κλειδί στο χέρι» σχεδιασμό, παραγωγή, εγκατάσταση και υποθαλάσσια προστασία και θέση σε λειτουργία

τριών συστημάτων μεταφοράς ηλεκτρικής ενέργειας με υποβρύχια καλώδια εναλλασσόμενου ρεύματος ονομαστικής τάσης 155 Κν, με μόνωση εξωθημένου διασταυρωμένου πολυαιθυλενίου (XLPE). Τα έργα περιλαμβάνουν εγκατάσταση υποβρύχιων καλωδίων υψηλής τάσης 155 kV συνολικού μήκους 24 χιλιομέτρων.

Τα εν λόγω σύνθετα τριπολικά υποβρύχια καλώδια με μόνωση XLPE και με ενσωματωμένες δύο οπλισμένες μονάδες οπτικών ινών των 24 ινών έκαστη θα παραχθούν από την Ελληνικά Καλώδια στο εργοστάσιό της θυγατρικής της εταιρίας Fulgor, στην Κόρινθο, ενώ οι εργασίες εγκατάστασης είναι προγραμματισμένες να πραγματοποιηθούν το 2018. Η Fulgor διαθέτει εγκαταστάσεις και εξοπλισμό τελευταίας τεχνολογίας που επιτρέπουν την παραγωγή και την πραγματοποίηση δοκιμών υποβρυχίων καλωδίων σε μεγάλα, συνεχόμενα μήκη, με απουσία ή με τον ελάχιστο αριθμό εργοστασιακών συνδέσμων.

Τα εν λόγω υψηλών απαιτήσεων έργα υπογραμμίζουν την εξέχουσα θέση του Ομίλου Ελληνικά Καλώδια ανάμεσα στους κατασκευαστές υποβρυχίων καλωδίων υψηλής τάσης παγκοσμίως. Τα τελευταία χρόνια, η Ελληνικά Καλώδια αναπτύσσει τεχνολογικά προηγμένα καλώδια με τεχνολογία που εκτείνεται σε υποβρύχια καλώδια υψηλής τάσης και καλώδια υπερύψηλης τάσης, καθώς και σε υποβρύχια καλώδια οπτικών ινών.

## JUMBO A.E.E.

### Ανακοίνωση

Η εταιρεία με την επωνυμία «JUMBO ΑΝΩΝΥΜΗ ΕΜΠΟΡΙΚΗ ΕΤΑΙΡΕΙΑ» ανακοινώνει στο κοινό ότι στο πλαίσιο της εν εξελίξει διαδικασίας συγχώνευσης με απορρόφηση της ανώνυμης εταιρείας με την επωνυμία «ΤΑΝΟΣΙΡΙΑΝ ΑΝΩΝΥΜΗ ΕΜΠΟΡΙΚΗ ΚΑΙ ΕΠΕΝΔΥΤΙΚΗ ΕΤΑΙΡΕΙΑ», καταχωρήθηκε σήμερα, 14/4/2016 στο Γενικό Εμπορικό Μητρώο του Υπουργείου Οικονομίας Ανάπτυξης & Τουρισμού το από 05/04/2016 Σχέδιο Σύμβασης Συγχώνευσης των ανωτέρω συγχωνευομένων εταιρειών. Υπενθυμίζεται ότι, σύμφωνα με το Σχέδιο Σύμβασης Συγχώνευσης, η πρόταση των Διοικητικών Συμβουλίων των ανωτέρω συγχωνευομένων εταιρειών προς τις Γενικές Συνελεύσεις των μετόχων τους, όσον αφορά στη σχέση ανταλλαγής μετοχών μεταξύ των συγχωνευομένων εταιρειών, είναι οι μέτοχοι της «ΤΑΝΟΣΙΡΙΑΝ ΑΝΩΝΥΜΗ ΕΜΠΟΡΙΚΗ ΚΑΙ ΕΠΕΝΔΥΤΙΚΗ ΕΤΑΙΡΕΙΑ» να ανταλλάξουν μία (1) μετοχή της «ΤΑΝΟΣΙΡΙΑΝ ΑΝΩΝΥΜΗ ΕΜΠΟΡΙΚΗ ΚΑΙ ΕΠΕΝΔΥΤΙΚΗ ΕΤΑΙΡΕΙΑ» που κατέχουν με 202,1918131256950 νέες μετοχές της «JUMBO ΑΝΩΝΥΜΗ ΕΜΠΟΡΙΚΗ ΕΤΑΙΡΕΙΑ», οι δε μέτοχοι της τελευταίας θα διατηρήσουν τον ίδιο αριθμό μετοχών που κατέχουν. Τα ανωτέρω τελούν υπό την έγκριση των Γενικών Συνελεύσεων των μετόχων των δύο εταιριών, οι οποίες εκτιμάται ότι θα πραγματοποιηθούν εντός του μηνός Μαΐου 2016 και την πλήρωση όλων των νομίμων διατυπώσεων.

## ΓΕΝΙΚΕΣ ΣΥΝΕΛΕΥΣΕΙΣ

### ΤΕΡΝΑ ΕΝΕΡΓΕΙΑΚΗ Α.Β.Ε.Τ.Ε.

**Τακτική Γενική Συνέλευση στις 18/04/2016**, ημέρα Δευτέρα και **ώρα 09:30**, στην έδρα της Εταιρείας, Λεωφ. Μεσογείων 85 στην Αθήνα, για συζήτηση και λήψη αποφάσεων επί των παρακάτω θεμάτων ημερησίας διάταξης:

- Υποβολή και έγκριση των Ετήσιων Οικονομικών Καταστάσεων (Εταιρικών και Ενοποιημένων) για την χρήση 2015, και των επ' αυτών Εκθέσεων του Διοικητικού Συμβουλίου και του Ορκωτού Ελεγκτή Λογιστή
- Έγκριση της από το Διοικητικό Συμβούλιο προτεινόμενης διάθεσης κερδών, διανομής μερίσματος και των αμοιβών των Μελών του Δ.Σ. για τη χρήση 2015
- Απαλλαγή των Μελών του Διοικητικού Συμβουλίου και του Ορκωτού Ελεγκτή Λογιστή από κάθε σχετική ευθύνη ή αποζημίωση απορρέουσα από την άσκηση των καθηκόντων τους για την χρήση 2015
- Εκλογή ενός Τακτικού και ενός Αναπληρωματικού Ελεγκτή Λογιστή, Μελών του Σώματος Ορκωτών Ελεγκτών Λογιστών, για τον έλεγχο της χρήσης 2016 και καθορισμός αμοιβής τους
- Έγκριση προγράμματος αγοράς ιδίων μετοχών σύμφωνα με το άρθρο 16 του ΚΝ2190/20, όπως τροποποιήθηκε και ισχύει
- Έγκριση συμμετοχής Μελών του Δ.Σ. και Διευθυντικών Στελεχών της Εταιρείας στη Διοίκηση άλλων Εταιρειών οι οποίες συνδέονται με οποιοδήποτε τρόπο με την Εταιρεία
- Έγκριση συμβάσεων και αμοιβών κατά το άρθρο 23α του ΚΝ2190/20
- Διάφορες ανακοινώσεις, εγκρίσεις και συζήτηση θεμάτων γενικού ενδιαφέροντος

Σε περίπτωση μη επίτευξης της απαιτούμενης εκ του Νόμου απαρτίας για την λήψη απόφασης επί των θεμάτων της Ημερησίας Διάταξης, η τυχόν Α' Επαναληπτική Τακτική Γενική Συνέλευση θα συνέλθει την 3<sup>η</sup> Μαΐου 2016, ημέρα Τρίτη και ώρα 09:30 στον ίδιο χώρο. Σύμφωνα με το Κ.Ν. 2190/1920 όπως τροποποιήθηκε με το Ν. 3884/2010 και ισχύει, η Εταιρεία ενημερώνει τους μετόχους της για τα ακόλουθα:

Α. Δικαίωμα συμμετοχής και ψήφου στη Γενική Συνέλευση:

Στη Τακτική Γενική Συνέλευση δικαιούται να συμμετέχει οποιος εμφανίζεται ως μέτοχος στα αρχεία του συστήματος άυλων τίτλων που διαχειρίζεται η «Ελληνικά Χρηματιστήρια Α.Ε.» (Ε.Χ.Α.Ε.), στο οποίο τηρούνται οι κινητές αξίες (μετοχές) της Εταιρείας. Η απόδειξη της μετοχικής ιδιότητας γίνεται με την προσκόμιση σχετικής έγγραφης βεβαίωσης της Ε.Χ.Α.Ε. ή εναλλακτικά με απευθείας ηλεκτρονική σύνδεση της Εταιρείας με τα αρχεία της Ε.Χ.Α.Ε.

Η ιδιότητα του μετόχου πρέπει να υφίσταται κατά την έναρξη της 13/4/2016 (ημερομηνία καταγραφής) δηλ. της πέμπτης (5ης) ημέρας πριν από την ημέρα συνεδρίασης της Τακτικής Γενικής Συνέλευσης στις 18/4/2016 και η σχετική έγγραφη βεβαίωση ή η ηλεκτρονική πιστοποίηση σχετικά με τη μετοχική ιδιότητα πρέπει να περιέλθει στην Εταιρεία το αργότερο στις 15/4/2016 δηλ. την τρίτη (3η) ημέρα πριν από τη Συνεδρίαση της Τακτικής Γενικής Συνέλευσης.

Για την Α' Επαναληπτική Τακτική Γενική Συνέλευση η ιδιότητα του μετόχου πρέπει να υφίσταται κατά την έναρξη της 29/4/2016, δηλ. την τέταρτη (4η) ημέρα πριν από την ημερομηνία συνεδρίασης της Α' Επαναληπτικής Γενικής Συνέλευσης (ημερομηνία καταγραφής Α' Επαναληπτικής Τακτικής Γενικής Συνέλευσης), η δε σχετική έγγραφη βεβαίωση ή η ηλεκτρονική πιστοποίηση σχετικά με τη μετοχική ιδιότητα πρέπει να περιέλθει στην Εταιρεία το αργότερο την 30/4/2016, δηλ. την τρίτη (3η) ημέρα πριν από τη συνεδρίαση της ως άνω Γενικής Συνέλευσης.

Έναντι της Εταιρείας θεωρείται ότι έχει δικαίωμα συμμετοχής και ψήφου στην Τακτική Γενική Συνέλευση μόνον όποιος φέρει την ιδιότητα του μετόχου κατά την ως άνω αναγραφόμενη ημερομηνία καταγραφής. Σε περίπτωση μη συμμόρφωσης προς τις διατάξεις του αρ. 28 α του Κ.Ν. 2190/1920 όπως ισχύει, ο εν λόγω μέτοχος μετέχει στην Τακτική Γενική Συνέλευση μόνο μετά από άδεια αυτής.

Η άσκηση των εν λόγω δικαιωμάτων δεν προϋποθέτει τη δέσμευση των μετοχών του δικαιούχου ούτε την τήρηση άλλης ανάλογης διαδικασίας, η οποία περιορίζει τη δυνατότητα πώλησης και μεταβίβασης αυτών κατά το χρονικό διάστημα που μεσολαβεί ανάμεσα στην ημερομηνία καταγραφής και στην ημερομηνία της Τακτικής Γενικής Συνέλευσης.

**Β. Δικαιώματα Μειοψηφίας Μετόχων:**

Σύμφωνα με το άρθρο 39 παρ. 2, 2α, 4 και 5 του Κ.Ν. 2190/1920 οι μέτοχοι έχουν τα ακόλουθα δικαιώματα:

(α) Με αίτηση μετόχων που εκπροσωπούν το ένα εικοστό (1/20) του καταβεβλημένου μετοχικού κεφαλαίου, το Διοικητικό Συμβούλιο της Εταιρείας υποχρεούται να εγγράψει στην ημερήσια διάταξη της Τακτικής Γενικής Συνέλευσης πρόσθετα θέματα, εάν η σχετική αίτηση περιέλθει στο Διοικητικό Συμβούλιο μέχρι την 3/4/2016, δηλ. δεκαπέντε (15) τουλάχιστον ημέρες πριν από την Τακτική Γενική Συνέλευση.

Η αίτηση για την εγγραφή πρόσθετων θεμάτων στην ημερήσια διάταξη συνοδεύεται από αιτιολόγηση ή από σχέδιο απόφασης προς έγκριση στη Γενική Συνέλευση και η αναθεωρημένη ημερήσια διάταξη δημοσιοποιείται με τον ίδιο τρόπο όπως η προηγούμενη ημερήσια διάταξη, στις 5/4/2016, δηλ. δεκατρείς (13) ημέρες πριν από την ημερομηνία της Τακτικής Γενικής Συνέλευσης και ταυτόχρονα τίθεται στη διάθεση των μετόχων στην ιστοσελίδα της Εταιρείας ([www.terna-energy.com](http://www.terna-energy.com)), μαζί με την αιτιολόγηση ή το σχέδιο απόφασης που έχει υποβληθεί από τους μετόχους κατά τα προβλεπόμενα στο άρθρο 27 παρ. 3 του Κ.Ν. 2190/1920.

(β) Με αίτηση μετόχων που εκπροσωπούν το ένα εικοστό (1/20) του καταβεβλημένου μετοχικού κεφαλαίου, το Διοικητικό Συμβούλιο θέτει στη διάθεση των μετόχων κατά τα οριζόμενα στο άρθρο 27 παρ. 3 του Κ.Ν. 2190/1920, το αργότερο μέχρι την 12/4/2016, δηλ. έξι (6) τουλάχιστον ημέρες πριν από την ημερομηνία της Γενικής Συνέλευσης, σχέδια αποφάσεων για θέματα που έχουν περιληφθεί στην αρχική ή την αναθεωρημένη ημερήσια διάταξη, αν η σχετική αίτηση περιέλθει στο Διοικητικό Συμβούλιο μέχρι την 11/4/2016, δηλ. επτά (7) τουλάχιστον ημέρες πριν από την ημερομηνία της Γενικής Συνέλευσης.

(γ) Μετά από αίτηση οποιουδήποτε μετόχου που υποβάλλεται στην Εταιρεία μέχρι τις 12/4/2016, δηλ. πέντε (5) τουλάχιστον πλήρεις ημέρες πριν από τη Γενική Συνέλευση, το Διοικητικό Συμβούλιο υποχρεούται να παρέχει στη Γενική Συνέλευση τις αιτούμενες συγκεκριμένες πληροφορίες για τις υποθέσεις της Εταιρείας, στο μέτρο που αυτές είναι χρήσιμες για την πραγματική εκτίμηση των θεμάτων της ημερήσιας διάταξης. Το Διοικητικό Συμβούλιο μπορεί να αρνηθεί την παροχή των πληροφοριών για αποχρώντα ουσιώδη λόγο, ο οποίος αναγράφεται στα πρακτικά. Το Διοικητικό Συμβούλιο μπορεί να απαντήσει ενιαία σε αιτήσεις μετόχων με το ίδιο περιεχόμενο. Υποχρέωση παροχής πληροφοριών δεν υφίσταται όταν οι σχετικές πληροφορίες διατίθενται ήδη στην ιστοσελίδα της Εταιρείας, ιδίως με την μορφή ερωτήσεων και απαντήσεων.

(δ) Μετά από αίτηση μετόχων που εκπροσωπούν το ένα πέμπτο (1/5) του καταβεβλημένου μετοχικού κεφαλαίου, η οποία υποβάλλεται στην Εταιρεία μέχρι τις 12/4/2016, δηλ. πέντε (5) τουλάχιστον πλήρεις ημέρες πριν από τη Γενική Συνέλευση, το Διοικητικό Συμβούλιο υποχρεούται να παρέχει στη Γενική Συνέλευση πληροφορίες για την πορεία των εταιρικών υποθέσεων και την περιουσιακή κατάσταση της Εταιρείας. Το Διοικητικό Συμβούλιο μπορεί να αρνηθεί την παροχή των πληροφοριών για αποχρώντα ουσιώδη λόγο, ο οποίος αναγράφεται στα πρακτικά.

Αντίστοιχες προθεσμίες για τυχόν άσκηση δικαιωμάτων μειοψηφίας των μετόχων ισχύουν και σε περίπτωση Επαναληπτικών Γενικών Συνελεύσεων. Σε όλες τις ανωτέρω αναφερόμενες περιπτώσεις οι αιτούντες μέτοχοι οφείλουν να αποδεικνύουν τη μετοχική τους ιδιότητα και τον αριθμό των μετοχών που κατέχουν κατά την άσκηση του σχετικού δικαιώματος. Τέτοια απόδειξη αποτελεί και η προσκόμιση βεβαίωσης από την Ε.Χ.Α.Ε. όπου τηρούνται οι κινητές αξίες ή η πιστοποίηση της μετοχικής ιδιότητας με απευθείας ηλεκτρονική σύνδεση της Εταιρείας με τα αρχεία της Ε.Χ.Α.Ε.

**Γ. Διαδικασία για την άσκηση δικαιώματος ψήφου μέσω αντιπροσώπου:**

Ο μέτοχος συμμετέχει στην Τακτική Γενική Συνέλευση και ψηφίζει είτε αυτοπροσώπως είτε μέσω αντιπροσώπων. Κάθε μέτοχος φυσικό ή νομικό πρόσωπο μπορεί να διορίζει μέχρι τρεις (3) αντιπροσώπους για μία και μόνη Γενική Συνέλευση ή για όσες Συνελεύσεις λάβουν χώρα εντός ορισμένου χρόνου. Ωστόσο, αν ο μέτοχος κατέχει μετοχές της Εταιρείας, οι οποίες εμφανίζονται σε περισσότερους του ενός λογαριασμούς αξιών, ο περιορισμός αυτός δεν εμποδίζει τον εν λόγω μέτοχο να ορίζει διαφορετικούς αντιπροσώπους για τις μετοχές που εμφανίζονται στον κάθε λογαριασμό αξιών σε σχέση με την Τακτική Γενική Συνέλευση. Αντιπρόσωπος που ενεργεί για περισσότερους μετόχους μπορεί να ψηφίζει διαφορετικά για κάθε μέτοχο. Ο Αντιπρόσωπος ψηφίζει σύμφωνα με τις οδηγίες του Μετόχου, εφόσον υφίστανται και υποχρεούται να αρχειοθετεί τις οδηγίες ψήφου για τουλάχιστον ένα (1) χρόνο από την υποβολή του Πρακτικού της Γενικής Συνέλευσης στην αρμόδια Αρχή ή εάν η Απόφαση υποβάλλεται σε δημοσιότητα από την καταχώρησή της στο Μητρώο Ανωνύμων Εταιρειών.

Η μη συμμόρφωση του Αντιπροσώπου με τις οδηγίες που έχει λάβει δεν επηρεάζει το κύρος των αποφάσεων της Γενικής Συνέλευσης ακόμη και αν η ψήφος του Αντιπροσώπου ήταν αποφασιστική για τη λήψη τους.

Ο αντιπρόσωπος μετόχου υποχρεούται να γνωστοποιεί στην Εταιρεία, πριν από την έναρξη της συνεδρίασης της Τακτικής Γενικής Συνέλευσης, κάθε συγκεκριμένο γεγονός, το οποίο μπορεί να είναι χρήσιμο στους μετόχους για την αξιολόγηση του κινδύνου να εξυπηρετηθεί ο αντιπρόσωπος άλλα συμφέροντα πλην των συμφερόντων του αντιπροσωπευμένου μετόχου.

Κατά την έννοια της παρούσας παραγράφου, μπορεί να προκύπτει σύγκρουση συμφερόντων ιδίως όταν ο αντιπρόσωπος: (α) είναι μέτοχος που ασκεί τον έλεγχο της Εταιρείας ή είναι άλλο νομικό πρόσωπο ή οντότητα η οποία ελέγχεται από το μέτοχο αυτόν, (β) είναι μέλος του Διοικητικού Συμβουλίου ή της εν γένει διοίκησης της Εταιρείας ή μετόχου που ασκεί τον έλεγχο της Εταιρείας ή άλλου νομικού προσώπου ή οντότητας που ελέγχεται από μέτοχο ο οποίος ασκεί τον έλεγχο της Εταιρείας, (γ) είναι υπάλληλος ή ορκωτός ελεγκτής της Εταιρείας ή μετόχου που ασκεί τον έλεγχο της Εταιρείας, ή άλλου νομικού προσώπου ή οντότητας που ελέγχεται από μέτοχο, ο οποίος ασκεί τον έλεγχο της Εταιρείας, (δ) είναι σύζυγος ή συγγενής πρώτου βαθμού με ένα από τα φυσικά πρόσωπα που αναφέρονται στις ως άνω περιπτώσεις (α) έως (γ).

Ο διορισμός και η ανάκληση αντιπροσώπου του μετόχου γίνεται εγγράφως και κοινοποιείται στην Εταιρεία με τον ίδιο τύπο, τουλάχιστον τρεις (3) ημέρες πριν από την ημερομηνία συνεδρίασης της Τακτικής Γενικής Συνέλευσης.

Η Εταιρεία διαθέτει στην ιστοσελίδα της ([www.terna-energy.com](http://www.terna-energy.com)) το έντυπο που πρέπει να χρησιμοποιηθεί για τον διορισμό αντιπροσώπου. Το έντυπο αυτό κατατίθεται συμπληρωμένο και υπογεγραμμένο από τον μέτοχο στο Τμήμα Εξυπηρέτησης Μετόχων της Εταιρείας στη διεύθυνση: Λεωφ. Μεσογείων 85 στην Αθήνα ή αποστέλλεται στο fax:210-6968076 τρεις (3) τουλάχιστον ημέρες πριν από την ημερομηνία της Τακτικής Γενικής Συνέλευσης. Ο δικαιούχος καλείται να μεριμνά για την επιβεβαίωση της επιτυχούς αποστολής του εντύπου διορισμού αντιπροσώπου και της παραλαβής του από την Εταιρεία, καλώντας στο τηλέφωνο: 210-6968429.

Το Καταστατικό της Εταιρείας παρότι προβλέπει τη δυνατότητα συμμετοχής των Μετόχων στη Γενική Συνέλευση με ηλεκτρονικά μέσα, χωρίς τη φυσική παρουσία τους στον τόπο διεξαγωγής της, τη δυνατότητα ψήφου εξ αποστάσεως είτε με ηλεκτρονικά μέσα είτε δι' αλληλογραφίας καθώς και τη δυνατότητα διορισμού και ανάκλησης αντιπροσώπου με ηλεκτρονικά μέσα δεν έχουν εκδοθεί οι σχετικές

Υπουργικές Αποφάσεις που αφορούν στις προϋποθέσεις των ελάχιστων τεχνικών προδιαγραφών για τη διασφάλιση της Ταυτότητας του Μετόχου καθώς και την ασφάλεια της ηλεκτρονικής ή άλλης σύνδεσης και ως εκ τούτου δεν παρέχεται προς το παρόν η δυνατότητα εφαρμογής αυτής της διάταξης.

**Δ. ΔΙΑΘΕΣΙΜΑ ΕΓΓΡΑΦΑ & ΠΛΗΡΟΦΟΡΙΕΣ:** Οι πληροφορίες του άρθρου 27 παρ. 3 του Κ.Ν. 2190/1920 θα διατίθενται σε ηλεκτρονική μορφή στην ιστοσελίδα της Εταιρείας ([www.terna-energy.com](http://www.terna-energy.com)). Το πλήρες κείμενο των τυχόν εγγράφων και σχεδίων αποφάσεων που προβλέπονται στο άρθρο 27 παρ. 3 περιπτώσεις γ' και δ' του Κ.Ν. 2190/1920 θα διατίθεται και σε έγχαρτη μορφή στα γραφεία του Τμήματος Εξυπηρέτησης Μετόχων της Εταιρείας στη διεύθυνση: Λεωφ. Μεσογείων 85 στην Αθήνα.

#### **ΕΔΡΑΣΗ - Χ. ΨΑΛΛΙΔΑΣ Α.Τ.Ε.**

**Έκτακτη Γενική Συνέλευση** των μετόχων της εταιρείας, η οποία θα συνέλθει την **19/04/2016**, ημέρα Τρίτη και **ώρα 15.00**, στην έδρα της Εταιρείας στο Κορωπί Αττικής, 47ο χιλ. Αττικής Οδού, για συζήτηση και λήψη απόφασης στα παρακάτω θέματα της ημερήσιας διάταξης:

Θέμα 1<sup>ο</sup>: «Λήψη απόφασης συγχώνευσης, σύμφωνα με τις διατάξεις των Ν. 2166/1993 και 2190/1920, των Ανωνύμων Εταιρειών ΕΔΡΑΣΗ Χ. ΨΑΛΛΙΔΑΣ Α.Τ.Ε., EDRATEC ΕΝΕΡΓΕΙΑΚΗ ΑΒΕΤΕ., & ENVIPROSYSTEMS Α.Τ.Ε., με απορρόφηση της δεύτερης και τρίτης εταιρείας από την πρώτη, όπως επικυρώθηκε από την Απόφαση με Αριθμό 779/2015 του Πολυμελούς Πρωτοδικείου Αθηνών. Ορισμός εκπροσώπου της εταιρείας για υπογραφή του σχεδίου σύμβασης συγχώνευσης καθώς και της οριστικής συμβολαιογραφικής πράξης συγχώνευσης. Ανάθεση σε ελεγκτική εταιρεία σύνταξης Εκθέσεων Πιστοποιήσεων της λογιστικής αξίας των περιουσιακών στοιχείων της εταιρείας EDRATEC ΕΝΕΡΓΕΙΑΚΗ ΑΒΕΤΕ., και ENVIPROSYSTEMS Α.Τ.Ε., και τον καθορισμό ημερομηνίας Ισολογισμών Μετασχηματισμού, βάσει των οποίων θα καθορισθεί η σχέση ανταλλαγής των μετοχών των τριών εταιρειών.» Σημειώτεον ότι η ΕΔΡΑΣΗ Χ. ΨΑΛΛΙΔΑΣ Α.Τ.Ε. κατέχει το 100% των μετοχών και των δύο υπό συγχώνευση εταιρειών. Σε περίπτωση μη επίτευξης της απαιτούμενης εκ του νόμου απαρτίας για τη λήψη απόφασης επί των θεμάτων της ημερήσιας διάταξης, η Α' Επαναληπτική Έκτακτη Γενική Συνέλευση θα συνέλθει την 05η Μαΐου 2016, ημέρα Πέμπτη ώρα 15:00 στον ίδιο τόπο και χώρο, και η τυχόν Β' Επαναληπτική Έκτακτη Γενική Συνέλευση, σε περίπτωση εκ νέου μη επίτευξης απαρτίας, θα συνέλθει την 19η Μαΐου 2016, ημέρα Πέμπτη και ώρα 15:00, στον ίδιο τόπο και χώρο, χωρίς δημοσίευση νεότερης πρόσκλησης. Περαιτέρω, με βάση τα άρθρα 26 παρ. 2β και 28 Α του Κ.Ν. 2190/20, ως τροποποιήθηκαν και προστέθηκαν, αντιστοίχως, με τα άρθρα 3 και 6 του Ν. 3884/2010 και ισχύουν σήμερα, η Εταιρεία ενημερώνει τους μετόχους της για τα ακόλουθα:

Δικαίωμα Συμμετοχής και Ψήφου στη Έκτακτη Γενική Συνέλευση: Στη Έκτακτη Γενική Συνέλευση δικαιούται να συμμετέχει και να ψηφίζει κάθε μέτοχος. Κάθε κοινή μετοχή της Εταιρείας παρέχει δικαίωμα μίας (1) ψήφου στη Έκτακτη Γενική Συνέλευση. Στην Έκτακτη Γενική Συνέλευση δικαιούται να συμμετέχει όποιος εμφανίζεται ως μέτοχος στα αρχεία του Συστήματος Άυλων Τίτλων, που διαχειρίζεται η «Ελληνικά Χρηματιστήρια Α.Ε. (Ε.Χ.Α.Ε.)», όπου τηρούνται οι κινήτες αξίες (μετοχές) της Εταιρείας. Η απόδειξη της μετοχικής ιδιότητας γίνεται με την προσκόμιση σχετικής έγγραφης βεβαίωσης από την «Ελληνικά Χρηματιστήρια Α.Ε.» ή εναλλακτικά, με απευθείας ηλεκτρονική σύνδεση της Εταιρείας με τα αρχεία του εν λόγω φορέα. Η ιδιότητα του μετόχου πρέπει να υφίσταται κατά την έναρξη της πέμπτης (5ης) ημέρας πριν από την ημέρα συνεδρίασης της Έκτακτης Γενικής Συνέλευσης της 19.04.2016 (ημερομηνία καταγραφής), ήτοι κατά την έναρξη της 14.04. 2016 και η σχετική έγγραφη βεβαίωση ή η ηλεκτρονική πιστοποίηση της μετοχικής τους ιδιότητας πρέπει να περιέλθει στην Εταιρεία, το αργότερο μέχρι την τρίτη (3η) ημέρα πριν από τη συνεδρίαση της Έκτακτης Γενικής Συνέλευσης, ήτοι έως και την 16.04.2016. Έναντι της Εταιρείας θεωρείται ότι έχει δικαίωμα συμμετοχής και ψήφου στη Έκτακτη Γενική Συνέλευση μόνον όποιος φέρει την ιδιότητα του μετόχου κατά την ημερομηνία καταγραφής. Σε περίπτωση μη συμμόρφωσης προς τις άνω διατάξεις του άρθρου 28α' του Κ.Ν. 2190/20, ο εν λόγω μέτοχος μετέχει στη Έκτακτη Γενική Συνέλευση μόνο μετά από άδεια της. Σημειώνεται ότι η άσκηση των εν λόγω δικαιωμάτων συμμετοχής και ψήφου δεν προϋποθέτει τη δέσμευση των μετοχών του δικαιούχου ούτε την τήρηση άλλης ανάλογης διαδικασίας, η οποία περιορίζει τη δυνατότητα πώλησης και μεταβίβασης αυτών κατά το χρονικό διάστημα που μεσολαβεί ανάμεσα στην Ημερομηνία Καταγραφής και στην ημερομηνία συνεδρίασης της οικείας Έκτακτης Γενικής Συνέλευσης. Σε περίπτωση σύγκλησης της Α' Επαναληπτικής Έκτακτης Γενικής Συνέλευσης, η ιδιότητα του μετόχου πρέπει να υφίσταται κατά την έναρξη της τέταρτης (4ης) ημέρας πριν από την ημέρα Συνέλευσης της 05.05.2016 (ημερομηνία καταγραφής), ήτοι κατά την έναρξη της 01.05.2016 και η σχετική έγγραφη βεβαίωση ή ηλεκτρονική πιστοποίηση της μετοχικής τους ιδιότητας πρέπει να περιέλθει στην Εταιρεία, το αργότερο μέχρι την τρίτη (3η) ημέρα πριν από την συνεδρίαση της Έκτακτης Γενικής Συνέλευσης, ήτοι έως και την 02.05. 2016. Σε περίπτωση σύγκλησης της Β' Έκτακτης Επαναληπτικής Γενικής Συνέλευσης, η ιδιότητα του μετόχου πρέπει να υφίσταται κατά την έναρξη της τέταρτης (4ης) ημέρας πριν από την ημέρα συνεδρίασης της Β' Έκτακτης Επαναληπτικής Γενικής Συνέλευσης της 19.05.2016 (ημερομηνία καταγραφής), ήτοι κατά την έναρξη της 15.05.2016 και η σχετική έγγραφη βεβαίωση ή ηλεκτρονική πιστοποίηση της μετοχικής τους ιδιότητας πρέπει να περιέλθει στην Εταιρεία, το αργότερο μέχρι την τρίτη (3η) ημέρα 16.05.2016 πριν από την συνεδρίαση της Έκτακτης Γενικής Συνέλευσης, ήτοι έως και την 19.05.2016. Έναντι της Εταιρείας θεωρείται ότι έχει δικαίωμα συμμετοχής και ψήφου στη Έκτακτη Γενική Συνέλευση μόνον όποιος φέρει την ιδιότητα του μετόχου κατά την ημερομηνία καταγραφής. Σε περίπτωση μη συμμόρφωσης προς τις άνω διατάξεις του άρθρου 28α' του Κ.Ν. 2190/1920, ο εν λόγω μέτοχος μετέχει στην Έκτακτη Γενική Συνέλευση μόνο μετά από άδεια της. Σημειώνεται ότι η άσκηση των εν λόγω δικαιωμάτων συμμετοχής και ψήφου δεν προϋποθέτει τη δέσμευση των μετοχών του δικαιούχου ούτε την τήρηση άλλης ανάλογης διαδικασίας, η οποία περιορίζει τη δυνατότητα πώλησης και μεταβίβασης αυτών κατά το χρονικό διάστημα που μεσολαβεί ανάμεσα στην Ημερομηνία Καταγραφής και στην ημερομηνία συνεδρίασης της οικείας Έκτακτης Γενικής Συνέλευσης. Διαθέσιμες πληροφορίες και έγγραφα: Οι πληροφορίες και τα έγγραφα που προβλέπονται στο άρθρο 27 παρ. 3 του Κ.Ν. 2190/1920, συμπεριλαμβανομένου του πλήρους κειμένου της πρόσκλησης για σύγκληση της Τακτικής Γενικής Συνέλευσης, όπου παρατίθενται αναλυτικά (α) τα Δικαιώματα Συμμετοχής στην Έκτακτη Γενική Συνέλευση των μετόχων της εταιρείας της 30ης Ιουνίου 2015, καθώς και στις τυχόν επαναληπτικές αυτής (β) η Διαδικασία για την Άσκηση του Δικαιώματος Ψήφου μέσω Αντιπροσώπου και (γ) τα Δικαιώματα Μειοψηφίας, του εντύπου διορισμού αντιπροσώπου και των σχεδίων απόφασης για τα θέματα της ημερήσιας διάταξης, θα διατίθενται σε έγχαρτη μορφή στα γραφεία της έδρας της Εταιρείας στο Κορωπί Αττικής, 47ο χιλ. Αττικής Οδού (τμήμα μετόχων της Εταιρείας υπεύθυνος Βασίλειος Ραγκαβάς) και σε ηλεκτρονική μορφή στο διαδίκτυο, με ανάρτησή τους στην ιστοσελίδα της Εταιρείας [www.edrasis.gr](http://www.edrasis.gr).

#### **PAPERPACK Α.Β.Ε.Ε.**

**Τακτική Γενική Συνέλευση** την **19/04/2016** ημέρα Τρίτη και **ώρα 11:00π.μ.** στα γραφεία της έδρας της εταιρείας στην Κηφισιά Αττικής, επί της οδού Βιλτανιώτη 24, προκειμένου να συζητηθούν και να ληφθούν αποφάσεις επί των παρακάτω θεμάτων ημερήσιας διάταξης.

**ΘΕΜΑΤΑ ΗΜΕΡΗΣΙΑΣ ΔΙΑΤΑΞΗΣ:**

1. Υποβολή και έγκριση των οικονομικών καταστάσεων της εταιρικής χρήσης 2015, από 1-1-2015 έως 31-12-2015, μετά των επ' αυτών εκθέσεων του Διοικητικού Συμβουλίου και των Ελεγκτών.



2. Απαλλαγή των μελών του Διοικητικού Συμβουλίου και των Ελεγκτών από κάθε ευθύνη αποζημίωσης για τα πεπραγμένα της χρήσης 2015.
3. Έγκριση του πίνακα διαθέσεως των αποτελεσμάτων της χρήσης 2015 (1/1/2015-31/12/2015).
4. Έγκριση της πρότασης του Διοικητικού Συμβουλίου περί διανομής μερίσματος της χρήσης 2015 (1/1/2015-31/12/2015).
5. Χορήγηση άδειας στα μέλη του Δ.Σ. και στους Διευθυντές της εταιρείας να μετέχουν σε Διοικητικά Συμβούλια και στη διεύθυνση εταιρειών του Ομίλου (συνδεδεμένων επιχειρήσεων της εταιρείας), που επιδιώκουν τους αυτούς ή παραπλήσιους σκοπούς με την εταιρεία, σύμφωνα με την παρ.1 του άρθρου 23 του Ν. 2190/1920.
6. Έγκριση αμοιβών που καταβλήθηκαν στα μέλη του Διοικητικού Συμβουλίου για τη χρήση του 2015 και προέγκριση αμοιβών μελών Διοικητικού Συμβουλίου για τη χρήση 2016.
7. Εκλογή Ελεγκτών, τακτικού και αναπληρωματικού για τον έλεγχο των οικονομικών καταστάσεων για τη χρήση 2016 και καθορισμός αμοιβής τους.
8. Εκλογή νέων μελών Διοικητικού Συμβουλίου.
9. Εκλογή Επιτροπής Ελέγχου σύμφωνα με το άρθρο 37 του Ν. 3693/2008, όπως ισχύει.
10. Τροποποίηση όρων Σύμβασης υφισταμένου Κοινού Ομολογιακού Δανείου.

Σε περίπτωση μη επίτευξης της απαιτούμενης εκ του νόμου απαρτίας για την λήψη απόφασης επί των θεμάτων της ημερησίας διάταξης κατά την ημερομηνία της 19ης Απριλίου 2016, η Τακτική Γενική Συνέλευση θα συνέλθει εκ νέου σε Επαναληπτική Συνέλευση στις 9 Μαΐου 2016, ημέρα Δευτέρα και ώρα 11:00 π.μ. στην έδρα της εταιρείας Βιλτανιώτη 24 Κηφισιά. Σημειώνεται ότι δε θα δημοσιευθεί νέα πρόσκληση για την επαναληπτική συνέλευση σύμφωνα με το άρθρο 29 του κ.ν. 2190/1920, όπως ισχύει.

**Α. ΔΙΚΑΙΩΜΑ ΣΥΜΜΕΤΟΧΗΣ ΚΑΙ ΨΗΦΟΥ:** Στην ετήσια Τακτική Γενική Συνέλευση δικαιούται να συμμετάσχει όποιος εμφανίζεται ως μέτοχος στα αρχεία του Συστήματος Αύλων Τίτλων που διαχειρίζεται η "Ελληνικά Χρηματιστήρια Α.Ε." (Ε.Χ.Α.Ε.), στο οποίο τηρούνται οι κινητές αξίες (μετοχές) της Εταιρείας. Η απόδειξη της μετοχικής ιδιότητας γίνεται με την προσκόμιση σχετικής έγγραφης βεβαίωσης του ως άνω φορέα ή εναλλακτικά, με απευθείας ηλεκτρονική σύνδεση της Εταιρείας με τα αρχεία του εν λόγω φορέα. Η ιδιότητα του μετόχου πρέπει να υφίσταται κατά την 14.04.2016 (ημερομηνία καταγραφής), ήτοι κατά την έναρξη της πέμπτης (5ης) ημέρας πριν από την ημέρα συνεδρίασης της ετήσιας Τακτικής Γενικής Συνέλευσης της 19ης Απριλίου 2016, και η σχετική βεβαίωση ή η ηλεκτρονική πιστοποίηση σχετικά με την μετοχική ιδιότητα πρέπει να περιέλθει στην Εταιρεία το αργότερο την 16η Απριλίου 2016, ήτοι την τρίτη (3η) ημέρα πριν από τη συνεδρίαση της ετήσιας Τακτικής Γενικής Συνέλευσης. Για την Α' Επαναληπτική Τακτική Γενική Συνέλευση η ιδιότητα του μετόχου πρέπει να υφίσταται κατά την έναρξη της 5ης Μαΐου 2016 (ημερομηνία καταγραφής Α' Επαναληπτικής Γενικής Συνέλευσης), ήτοι κατά την έναρξη της τέταρτης (4ης) ημέρας πριν από την ημέρα συνεδρίασης της Α' Επαναληπτικής Τακτικής Γενικής Συνέλευσης της 9ης Μαΐου 2016, η δε σχετική έγγραφη βεβαίωση ή η ηλεκτρονική πιστοποίηση σχετικά με την μετοχική ιδιότητα πρέπει να περιέλθει στην Εταιρεία το αργότερο την 6η Μαΐου 2016, ήτοι την τρίτη (3η) ημέρα πριν από την συνεδρίαση της ως άνω Επαναληπτικής Γενικής Συνέλευσης. Έναντι της Εταιρείας θεωρείται ότι έχει δικαίωμα συμμετοχής και ψήφου στην ετήσια Τακτική Γενική Συνέλευση μόνον όποιος φέρει την ιδιότητα του μετόχου κατά την αντίστοιχη ημερομηνία καταγραφής. Σε περίπτωση μη συμμόρφωσης προς τις διατάξεις του άρθρου 28α του κ.ν. 2190/1920, ο εν λόγω μέτοχος μετέχει στην ετήσια Τακτική Γενική Συνέλευση μόνο μετά από άδεια της. Σημειώνεται ότι η άσκηση των εν λόγω δικαιωμάτων (συμμετοχής και ψήφου) δεν προϋποθέτει την δέσμευση των μετοχών του δικαιούχου ούτε την τήρηση άλλων ανάλογης διαδικασίας, η οποία περιορίζει την δυνατότητα πώλησης και μεταβίβασης αυτών κατά το χρονικό διάστημα που μεσολαβεί ανάμεσα στην ημερομηνία καταγραφής και στην ημερομηνία της Τακτικής Γενικής Συνέλευσης. Το πλήρες κείμενο της παρούσας πρόσκλησης, καθώς και οι πληροφορίες που προβλέπονται στην παράγραφο 3 του άρθρου 27 του κ.ν. 2190/1920, όπως ισχύει είναι διαθέσιμα σε ηλεκτρονική μορφή στην ιστοσελίδα της Εταιρείας [www.paperpack.gr](http://www.paperpack.gr).

**Β. ΔΙΚΑΙΩΜΑΤΑ ΜΕΙΟΨΗΦΙΑΣ ΤΩΝ ΜΕΤΟΧΩΝ:** (α). Με αίτηση μετόχων που εκπροσωπούν το ένα εικοστό (1/20) του καταβεβλημένου μετοχικού κεφαλαίου, το Διοικητικό Συμβούλιο της Εταιρείας υποχρεούται να εγγράψει στην ημερήσια διάταξη της Γενικής Συνέλευσης πρόσθετα θέματα, εάν η σχετική αίτηση περιέλθει στο Διοικητικό Συμβούλιο μέχρι την 04/04/2016, δηλαδή δέκα πέντε (15) τουλάχιστον ημέρες πριν από τη Τακτική Γενική Συνέλευση. Η αίτηση για την εγγραφή πρόσθετων θεμάτων στην ημερήσια διάταξη συνοδεύεται από αιτιολόγηση ή από σχέδιο απόφασης προς έγκριση στη Γενική Συνέλευση και η αναθεωρημένη ημερήσια διάταξη δημοσιοποιείται με τον ίδιο τρόπο όπως η προηγούμενη ημερήσια διάταξη, στις 06/04/2016, δηλαδή δέκα τρεις (13) ημέρες πριν από την ημερομηνία της Τακτικής Γενικής Συνέλευσης και ταυτόχρονα τίθεται στη διάθεση των μετόχων στην ιστοσελίδα της Εταιρείας μαζί με την αιτιολόγηση ή το σχέδιο απόφασης που έχει υποβληθεί από τους μετόχους κατά τα προβλεπόμενα στο άρθρο 27 παρ. 3 του κ.ν. 2190/1920. (β). Με αίτηση μετόχων που εκπροσωπούν το ένα εικοστό (1/20) του καταβεβλημένου μετοχικού κεφαλαίου, το Διοικητικό Συμβούλιο θέτει στη διάθεση των μετόχων κατά τα οριζόμενα στο άρθρο 27 παρ. 3 του Κ.Ν. 2190/1920, το αργότερο μέχρι την 13/04/2016, ήτοι έξι (6) τουλάχιστον ημέρες πριν από την ημερομηνία της Γενικής Συνέλευσης, σχέδια αποφάσεων για θέματα που έχουν περιληφθεί στην αρχική ή την αναθεωρημένη ημερήσια διάταξη, αν η σχετική αίτηση περιέλθει στο Διοικητικό Συμβούλιο μέχρι την 12/04/2016, δηλαδή επτά (7) τουλάχιστον ημέρες πριν από την ημερομηνία της Γενικής Συνέλευσης. (γ). Μετά από αίτηση οποιουδήποτε μετόχου που υποβάλλεται στην Εταιρεία μέχρι τις 14/04/2016, δηλαδή πέντε (5) τουλάχιστον πλήρεις ημέρες πριν από τη Γενική Συνέλευση, το Διοικητικό Συμβούλιο υποχρεούται να παρέχει στη Γενική Συνέλευση τις απαιτούμενες συγκεκριμένες πληροφορίες για τις υποθέσεις της Εταιρείας, στο μέτρο που αυτές είναι χρήσιμες για την πραγματική εκτίμηση των θεμάτων της ημερησίας διάταξης. Επίσης, με αίτηση Μετόχων που εκπροσωπούν το ένα εικοστό (1/20) του καταβεβλημένου μετοχικού κεφαλαίου, το Διοικητικό Συμβούλιο υποχρεούται να ανακοινώνει στη Τακτική Γενική Συνέλευση των Μετόχων τα ποσά που καταβλήθηκαν κατά την τελευταία διετία για οποιαδήποτε αιτία από την Εταιρεία στα μέλη του Διοικητικού Συμβουλίου ή στους Διευθυντές, όπως και κάθε άλλη παροχή προς τα πρόσωπα αυτά ή οποιαδήποτε σύμβαση της εταιρείας με αυτούς για οποιαδήποτε αιτία. Στις ως άνω περιπτώσεις το διοικητικό συμβούλιο μπορεί να αρνηθεί την παροχή των πληροφοριών για αποχρώντα ουσιώδη λόγο, ο οποίος αναγράφεται στα πρακτικά. Το Διοικητικό Συμβούλιο μπορεί να αρνηθεί την παροχή των ζητούμενων πληροφοριών για αποχρώντα λόγο. Στην περίπτωση αυτή η αιτιολογία πρέπει να αναγράφεται στα πρακτικά. δ). Μετά από αίτηση μετόχων που εκπροσωπούν το ένα πέμπτο (1/5) του καταβεβλημένου μετοχικού κεφαλαίου, η οποία υποβάλλεται στην Εταιρεία μέχρι τις 14/04/2016, δηλαδή πέντε (5) τουλάχιστον πλήρεις ημέρες πριν από τη Γενική Συνέλευση, το Διοικητικό Συμβούλιο υποχρεούται να παρέχει στη Γενική Συνέλευση πληροφορίες για την πορεία των εταιρικών υποθέσεων και την περιουσιακή κατάσταση της Εταιρείας. Το Διοικητικό Συμβούλιο μπορεί να αρνηθεί την παροχή των πληροφοριών για αποχρώντα λόγο. Στην περίπτωση αυτή η αιτιολογία πρέπει να αναγράφεται στα πρακτικά. (ε). Μετά από αίτηση μετόχων, που εκπροσωπούν το 1/20 του καταβεβλημένου μετοχικού κεφαλαίου η λήψη απόφασης επί κάποιου θέματος της Ημερησίας Διάταξης Γενικής συνέλευσης γίνεται με ονομαστική κλήση. (στ). Με αίτηση μετόχων, που εκπροσωπούν το 1/20 του καταβεβλημένου μετοχικού κεφαλαίου ο Πρόεδρος της Συνέλευσης υποχρεούται να αναβάλει μία φορά μόνον αποφάσεις της Γενικής

Συνέλευσης Τακτικής ή Έκτακτης, ορίζει δε ημέρα συνεδρίασης για τη λήψη τους, την οριζόμενη με την αίτηση των Μετόχων, που όμως δεν μπορεί να απέχει περισσότερο από τριάντα (30) ημέρες από την ημερομηνία της αναβολής. Η μετ' αναβολή Γενική Συνέλευση αποτελεί συνέχιση της προηγούμενης και δεν απαιτείται η επανάληψη των διατυπώσεων δημοσίευσης της Πρόσκλησης των Μετόχων, σε αυτή δε μπορούν να μετάσχουν και νέοι μέτοχοι τηρουμένων των διατάξεων των άρθρων 27 παρ. 2 και 28 του Κ.Ν. 2190/20, όπως ισχύει. Σε όλες τις ανωτέρω αναφερόμενες περιπτώσεις οι αιτούντες μέτοχοι οφείλουν να αποδεικνύουν τη μετοχική τους ιδιότητα και τον αριθμό των μετοχών που κατέχουν κατά την άσκηση του σχετικού δικαιώματος. Τέτοια απόδειξη αποτελεί και η προσκόμιση βεβαίωσης από τον φορέα στον οποίο τηρούνται οι οικείες κινητές αξίες ή η πιστοποίηση της μετοχικής ιδιότητας με απευθείας ηλεκτρονική σύνδεση φορέα και Εταιρίας. Γ. ΔΙΑΔΙΚΑΣΙΑ ΓΙΑ ΤΗΝ ΑΣΚΗΣΗ ΔΙΚΑΙΩΜΑΤΟΣ ΨΗΦΟΥ ΜΕΣΩ ΑΝΤΙΠΡΟΣΩΠΟΥ: Ο μέτοχος συμμετέχει στη Γενική Συνέλευση και ψηφίζει είτε αυτοπροσώπως είτε μέσω αντιπροσώπων. Κάθε μέτοχος μπορεί να διορίζει μέχρι τρεις (3) αντιπροσώπους. Νομικά πρόσωπα μετέχουν στη Γενική Συνέλευση ορίζοντας ως εκπροσώπους τους μέχρι τρία (3) φυσικά πρόσωπα. Ωστόσο, αν ο μέτοχος κατέχει μετοχές της Εταιρίας, οι οποίες εμφανίζονται σε περισσότερους του ενός λογαριασμούς αξιών, ο περιορισμός αυτός δεν εμποδίζει τον εν λόγω μέτοχο να ορίζει διαφορετικούς αντιπροσώπους για τις μετοχές που εμφανίζονται στον κάθε λογαριασμό αξιών σε σχέση με τη Γενική Συνέλευση. Αντιπρόσωπος που ενεργεί για περισσότερους μετόχους μπορεί να ψηφίζει διαφορετικά για κάθε μέτοχο. Ο αντιπρόσωπος μετόχου υποχρεούται να γνωστοποιεί στην Εταιρία, πριν από την έναρξη της συνεδρίασης της Γενικής Συνέλευσης, κάθε συγκεκριμένο γεγονός, το οποίο μπορεί να είναι χρήσιμο στους μετόχους για την αξιολόγηση του κινδύνου να εξυπηρετήσει ο αντιπρόσωπος άλλα συμφέροντα πλην των συμφερόντων του αντιπροσωπευόμενου μετόχου. Κατά την έννοια της παρούσας παραγράφου, μπορεί να προκύπτει σύγκρουση συμφερόντων ιδίως όταν ο αντιπρόσωπος: α) είναι μέτοχος που ασκεί τον έλεγχο της Εταιρίας ή είναι άλλο νομικό πρόσωπο ή οντότητα η οποία ελέγχεται από το μέτοχο αυτόν, β) είναι μέλος του Διοικητικού Συμβουλίου ή της εν γένει διοίκησης της Εταιρίας ή μετόχου που ασκεί τον έλεγχο της Εταιρίας, ή άλλο νομικό πρόσωπο ή οντότητας που ελέγχεται από μέτοχο ο οποίος ασκεί τον έλεγχο της Εταιρίας, γ) είναι υπάλληλος ή ορκωτός ελεγκτής της Εταιρίας ή μετόχου που ασκεί τον έλεγχο της Εταιρίας, ή άλλο νομικό πρόσωπο ή οντότητας που ελέγχεται από μέτοχο, ο οποίος ασκεί τον έλεγχο της Εταιρίας, δ) είναι σύζυγος ή συγγενής πρώτου βαθμού με ένα από τα φυσικά πρόσωπα που αναφέρονται στις ως άνω περιπτώσεις (α) έως (γ). Ο διορισμός και η ανάκληση αντιπροσώπου του μετόχου γίνεται εγγράφως και κοινοποιείται στην Εταιρία τουλάχιστον τρεις (3) ημέρες πριν από την ημερομηνία συνεδρίασης της Γενικής Συνέλευσης. Η Εταιρία έχει καταστήσει διαθέσιμο στην ιστοσελίδα της ([www.paperpack.gr](http://www.paperpack.gr)) το έντυπο που χρησιμοποιεί για το διορισμό αντιπροσώπου. Το εν λόγω έντυπο κατατίθεται συμπληρωμένο και υπογεγραμμένο από το μέτοχο στο Τμήμα Εξυπηρέτησης Μετόχων, στην έδρα της Εταιρίας στην Βιλτανιώτη 24 Κηφισιά Τ.Κ. 14564, τρεις (3) τουλάχιστον ημέρες πριν από την ημερομηνία της Γενικής Συνέλευσης. Ο δικαιούχος μέτοχος καλείται να μεριμνά για την επιβεβαίωση της επιτυχούς αποστολής του εντύπου διορισμού αντιπροσώπου και της παραλαβής του από την Εταιρία, καλώντας στο Τμήμα Εξυπηρέτησης Μετόχων στο τηλ: 210 2846800. Δ. ΔΙΑΘΕΣΙΜΑ ΕΓΓΡΑΦΑ: Το πλήρες κείμενο των σχεδίων αποφάσεων και τυχόν εγγράφων που προβλέπονται στο άρθρο 27 παρ. 3 περιπτώσεις γ' και δ' του κ.ν. 2190/1920 θα αναρτηθούν στην ιστοσελίδα της Εταιρίας ([www.paperpack.gr](http://www.paperpack.gr)) και θα διατίθενται σε έγχαρτη μορφή στα γραφεία της έδρας της Εταιρίας (Βιλτανιώτη 24 Κηφισιά Τ.Κ. 14564). Ε. ΔΙΑΘΕΣΙΜΕΣ ΠΛΗΡΟΦΟΡΙΕΣ: Οι πληροφορίες του άρθρου 27 παρ. 3 του κ.ν. 2190/1920 θα διατίθενται σε ηλεκτρονική μορφή στην ιστοσελίδα της Εταιρίας [www.paperpack.gr](http://www.paperpack.gr).

#### FRIGOGLASS A.B.E.E.

**Τακτική Γενική Συνέλευση**, η οποία θα συνέλθει την **22/04/2016**, ημέρα Παρασκευή και **ώρα 10 π.μ.** στην έδρα της Εταιρείας στην Κηφισιά Αττικής, στο Αμφιθέατρο του Κέντρου ΓΑΙΑ, του Μουσείου Γουλανδρή Φυσικής Ιστορίας, επί της οδού Όθωνος αρ. 100, με τα εξής θέματα της ημερησίας διάταξης:

- 1) Υποβολή και έγκριση των ετήσιων Οικονομικών Καταστάσεων και των ετήσιων Ενοποιημένων Οικονομικών Καταστάσεων της Εταιρείας για την εταιρική χρήση 2015 (1.1.2015 - 31.12.2015), με τη σχετική έκθεση του Διοικητικού Συμβουλίου και του Ορκωτού Ελεγκτή.
- 2) Απαλλαγή των Μελών του Διοικητικού Συμβουλίου και του Ελεγκτή της Εταιρείας από κάθε ευθύνη για τη δραστηριότητά τους κατά την εταιρική χρήση που έληξε την 31.12.2015.
- 3) Έγκριση των αμοιβών των μελών του Διοικητικού Συμβουλίου για τις παραστάσεις τους στις συνεδριάσεις του Διοικητικού Συμβουλίου και για τις προσφερόμενες προς την Εταιρεία υπηρεσίες για την εταιρική χρήση 2015 (1.1.2015 - 31.12.2015) και προέγκριση των αμοιβών για την εταιρική χρήση 2016 (1.1.2016 - 31.12.2016).
- 4) Εκλογή Ορκωτού Ελεγκτή για την εταιρική χρήση 2016 (01.01.2016 - 31.12.2016) και καθορισμός της αμοιβής του.
- 5) Ανακοίνωση εκλογής νέου μέλους του Διοικητικού Συμβουλίου σύμφωνα με το άρθρο 18 παρ. 7 του Κ.Ν. 2190/1920.
- 6) Έγκριση της χορήγησης δανείου συνολικού ποσού 30.000.000 Ευρώ από την ανώτερη μέτοχο της Εταιρείας "Truad Verwaltungs AG" προς τη θυγατρική της Εταιρείας, "Frigoglass Finance B.V." και της παροχής εγγύησης προς την "Truad Verwaltungs AG" υπέρ της "Frigoglass Finance B.V" αναφορικά με το εν λόγω δάνειο σύμφωνα με το άρθρο 23α του ΚΝ. 2190/1920.
- 7) Θέσπιση προγράμματος διάθεσης δικαιωμάτων προαίρεσης αγοράς μετοχών σε μέλη του Διοικητικού Συμβουλίου και στο προσωπικό της Εταιρείας, καθώς και των συνδεδεμένων με αυτήν εταιρειών, σύμφωνα με την παράγραφο 13 του άρθρου 13 του Κ.Ν. 2190/20 ως ισχύει και παροχή σχετικών εξουσιοδοτήσεων προς το Διοικητικό Συμβούλιο της Εταιρείας, σύμφωνα με την παράγραφο 14 του ανωτέρω άρθρου. Περαιτέρω, σύμφωνα με την ίδια ως άνω απόφασή του, το Διοικητικό Συμβούλιο της Εταιρείας προσκαλεί τους κ.κ. Μετόχους της Εταιρείας σε περίπτωση της μη επίτευξης απαρτίας σε Α' Επαναληπτική Γενική Συνέλευση στις 4 Μαΐου 2016, ημέρα Τετάρτη και ώρα 10 π.μ. στον ίδιο ως άνω χώρο. Εάν πάλι δεν επιτευχθεί απαρτία, οι κ.κ. Μέτοχοι καλούνται σε Β' Επαναληπτική Τακτική Γενική Συνέλευση στις 16 Μαΐου 2016, ημέρα Δευτέρα και ώρα 10:00 π.μ. στον ίδιο ως άνω χώρο. Σημειώνεται ότι δεν θα δημοσιευθεί νέα πρόσκληση για τις Επαναληπτικές Συνελεύσεις σύμφωνα με το άρθρο 29 του Κ.Ν. 2190/1920. Σύμφωνα με τα άρθρα 26 παράγραφος 2β και 28α του Κ.Ν.2190/1920, η Εταιρεία ενημερώνει τους Μετόχους για τα ακόλουθα:

Ι. ΔΙΚΑΙΩΜΑ ΣΥΜΜΕΤΟΧΗΣ ΣΤΗ ΓΕΝΙΚΗ ΣΥΝΕΛΕΥΣΗ - Δικαίωμα συμμετοχής και ψήφου στην Τακτική Γενική Συνέλευση έχουν μόνο τα φυσικά και νομικά πρόσωπα που εμφανίζονται ως μέτοχοι της Εταιρείας, στα αρχεία της «ΕΛΛΗΝΙΚΑ ΧΡΗΜΑΤΙΣΤΗΡΙΑ - ΧΡΗΜΑΤΙΣΤΗΡΙΟ ΑΘΗΝΩΝ Α.Ε.» («ΕΧΑΕ»), κατά την έναρξη της πέμπτης ημέρας που προηγείται της συνεδρίασης της Γενικής Συνέλευσης, ήτοι την 17η Απριλίου 2016 (ημερομηνία καταγραφής). Η απόδειξη της μετοχικής ιδιότητας γίνεται με την προσκόμιση σχετικής έγγραφης βεβαίωσης της ΕΧΑΕ ή αναλλακτικά, με απευθείας ηλεκτρονική σύνδεση της Εταιρείας με τα αρχεία της τελευταίας. Η σχετική έγγραφη βεβαίωση ή η ηλεκτρονική πιστοποίηση σχετικά με τη μετοχική ιδιότητα πρέπει να περιέλθει στην Εταιρεία το αργότερο την τρίτη ημέρα πριν από τη συνεδρίαση της Γενικής Συνέλευσης, δηλαδή το αργότερο μέχρι και την 19η Απριλίου 2016. Ομοίως, σε περίπτωση επαναληπτικής Τακτικής Γενικής Συνέλευσης, η ιδιότητα του μετόχου θα πρέπει να υφίσταται κατά την έναρξη

της τέταρτης ημέρας που προηγείται της ημέρας της επαναληπτικής Τακτικής Γενικής Συνέλευσης (δηλαδή της 30ης Απριλίου 2016 και της 12ης Μαΐου 2016, αντίστοιχα, η δε σχετική έγγραφη βεβαίωση της ΕΧΑΕ ή η ηλεκτρονική πιστοποίηση σχετικά με τη μετοχική ιδιότητα, θα πρέπει να περιέλθει στην Εταιρεία το αργότερο την τρίτη ημέρα πριν από τη συνεδρίαση της επαναληπτικής Τακτικής Γενικής Συνέλευσης (δηλαδή την 1η Μαΐου 2016 και την 13η Μαΐου 2016, αντίστοιχα). Η άσκηση των εν λόγω δικαιωμάτων δεν προϋποθέτει τη δέσμευση των μετοχών του δικαιούχου ούτε την τήρηση άλλης ανάλογης διαδικασίας η οποία περιορίζει τη δυνατότητα πώλησης και μεταβίβασης αυτών κατά το χρονικό διάστημα που μεσολαβεί ανάμεσα στην ημερομηνία καταγραφής και την ημερομηνία της Γενικής Συνέλευσης. II. ΔΙΑΔΙΚΑΣΙΑ ΓΙΑ ΤΗΝ ΑΣΚΗΣΗ ΔΙΚΑΙΩΜΑΤΟΣ ΨΗΦΟΥ ΜΕΣΩ ΑΝΤΙΠΡΟΣΩΠΩΝ - Οι Μέτοχοι της Εταιρείας μπορούν να συμμετέχουν στην Τακτική Γενική Συνέλευση αυτοπροσώπως ή μέσω νομίμως εξουσιοδοτημένων αντιπροσώπων. Κάθε μέτοχος μπορεί να διορίζει μέχρι τρεις (3) αντιπροσώπους σύμφωνα με τα οριζόμενα στην παρ. 3 του άρθρου 28α του Κ.Ν. 2190/1920. Νομικά πρόσωπα μετέχουν στη Γενική Συνέλευση ορίζοντας ως εκπροσώπους τους μέχρι τρία (3) φυσικά πρόσωπα. Έντυπο πληρεξουσιότητας για τον διορισμό αντιπροσώπου είναι διαθέσιμο στους κ.κ. Μετόχους στην ιστοσελίδα της Εταιρείας [www.frigoglass.com](http://www.frigoglass.com) και σε έγχαρτη μορφή από το Τμήμα Εξυπηρέτησης Μετόχων της Εταιρείας (Α. Μεταξά αρ. 15, Κηφισιά, τηλ. 210 6165 757). Το έντυπο αυτό θα πρέπει να κατατεθεί συμπληρωμένο και υπογεγραμμένο στο Τμήμα Εξυπηρέτησης Μετόχων της Εταιρείας στην ως άνω διεύθυνση, τουλάχιστον τρεις (3) ημέρες πριν από την ημερομηνία της Τακτικής Γενικής Συνέλευσης. Το Καταστατικό της Εταιρείας δεν προβλέπει τη δυνατότητα κοινοποίησης του διορισμού και της ανάκλησης αντιπροσώπου με ηλεκτρονικά μέσα. Σε περίπτωση επαναληπτικής Τακτικής Γενικής Συνέλευσης, η πιο πάνω εξουσιοδότηση θα πρέπει να έχει κοινοποιηθεί στην Εταιρεία με τα ίδια πιο πάνω μέσα τουλάχιστον τρεις (3) ημέρες πριν από την ημερομηνία της επαναληπτικής Γενικής Συνέλευσης. Αντιπρόσωπος που ενεργεί για περισσότερους μετόχους μπορεί να ψηφίζει διαφορετικά για κάθε μέτοχο. Ο αντιπρόσωπος μετόχου υποχρεούται να γνωστοποιεί στην Εταιρεία, πριν από την έναρξη της συνεδρίασης της Τακτικής Γενικής Συνέλευσης, κάθε συγκεκριμένο γεγονός, το οποίο μπορεί να είναι χρήσιμο στους μετόχους για την αξιολόγηση του κινδύνου να εξυπηρετεί ο αντιπρόσωπος άλλα συμφέροντα πλην των συμφερόντων του μετόχου. Κατά την έννοια της παρούσας παραγράφου μπορεί να προκύπτει σύγκρουση συμφερόντων ιδίως όταν ο αντιπρόσωπος:

- α. είναι μέτοχος που ασκεί τον έλεγχο της Εταιρείας ή είναι άλλο νομικό πρόσωπο ή οντότητα η οποία ελέγχεται από το μέτοχο αυτόν,
  - β. είναι μέλος του Διοικητικού Συμβουλίου ή της διοίκησης γενικά της Εταιρείας ή μετόχου που ασκεί τον έλεγχο της Εταιρείας ή άλλου νομικού προσώπου ή οντότητας που ελέγχεται από μέτοχο ο οποίος ασκεί τον έλεγχο της Εταιρείας,
  - γ. είναι υπάλληλος ή ορκωτός ελεγκτής της Εταιρείας ή μετόχου που ασκεί τον έλεγχο της Εταιρείας ή άλλου νομικού προσώπου ή οντότητας που ελέγχεται από μέτοχο ο οποίος ασκεί τον έλεγχο της Εταιρείας,
  - δ. είναι σύζυγος ή συγγενής πρώτου βαθμού με ένα από τα φυσικά πρόσωπα που αναφέρονται στις περιπτώσεις α' έως γ'.
- Το Καταστατικό της Εταιρείας δεν προβλέπει τη δυνατότητα συμμετοχής στη Γενική Συνέλευση με ηλεκτρονικά μέσα, ούτε τη δυνατότητα εξ αποστάσεως συμμετοχής των μετόχων στη ψηφοφορία.

III. ΔΙΚΑΙΩΜΑΤΑ ΜΕΙΟΨΗΦΙΑΣ ΤΩΝ ΜΕΤΟΧΩΝ: Η Εταιρεία ενημερώνει τους κ.κ. Μετόχους ότι, σύμφωνα με τα προβλεπόμενα στο άρθρο 39 του Κ.Ν. 2190/1920:

- Μέτοχοι που εκπροσωπούν το 1/20 του καταβεβλημένου μετοχικού κεφαλαίου της Εταιρείας, δικαιούνται να ζητήσουν από το Διοικητικό Συμβούλιο να εγγράψει πρόσθετα θέματα στην ημερήσια διάταξη της Τακτικής Γενικής Συνέλευσης, κατόπιν σχετικής αίτησης που πρέπει να περιέλθει στο Διοικητικό Συμβούλιο μέχρι την 7η Απριλίου 2016. Η αίτηση για την εγγραφή πρόσθετων θεμάτων στην ημερήσια διάταξη πρέπει να συνοδεύεται από αιτιολόγηση ή σχέδιο απόφασης προς έγκριση από τη Γενική Συνέλευση, σύμφωνα με το άρθρο 39 παρ. 2 του Κ.Ν. 2190/1920.
- Μέτοχοι που εκπροσωπούν το 1/20 του καταβεβλημένου μετοχικού κεφαλαίου της Εταιρείας με αίτηση, η οποία πρέπει να περιέλθει στο Διοικητικό Συμβούλιο το αργότερο μέχρι την 15η Απριλίου 2016, δικαιούνται να ζητήσουν σχέδια αποφάσεων για τα θέματα που έχουν περιληφθεί στην αρχική ή την αναθεωρημένη ημερήσια διάταξή της, σύμφωνα με το άρθρο 39 παρ. 2α του Κ.Ν. 2190/1920, το δε Διοικητικό Συμβούλιο υποχρεούται να τα θέτει στη διάθεση των αιτούντων μετόχων τουλάχιστον έξι (6) ημέρες πριν την ημερομηνία της Τακτικής Γενικής Συνέλευσης.
- Μετά από αίτηση οποιουδήποτε μετόχου, η οποία δύναται να υποβληθεί στην Εταιρεία το αργότερο μέχρι την 17η Απριλίου 2016, το Διοικητικό Συμβούλιο υποχρεούται να παρέχει στη Γενική Συνέλευση τις αιτούμενες συγκεκριμένες πληροφορίες για τις υποθέσεις της Εταιρείας, στο μέτρο που αυτές είναι χρήσιμες για την πραγματική εκτίμηση των θεμάτων της ημερήσιας διάταξης. Το Διοικητικό Συμβούλιο δύναται να απαντήσει ενιαία σε αιτήσεις μετόχων με το ίδιο περιεχόμενο. Υποχρέωση παροχής πληροφοριών δεν υφίσταται όταν οι σχετικές πληροφορίες διατίθενται ήδη στην ιστοσελίδα της Εταιρείας. Επίσης, με αίτηση μετόχων που εκπροσωπούν το 1/20 του καταβεβλημένου μετοχικού κεφαλαίου, το Διοικητικό Συμβούλιο υποχρεούται να ανακοινώσει στην Τακτική Γενική Συνέλευση τα ποσά που κατά την τελευταία διετία καταβλήθηκαν σε κάθε μέλος του Διοικητικού Συμβουλίου ή τους διευθυντές της Εταιρείας, καθώς και κάθε παροχή προς τα πρόσωπα αυτά από οποιαδήποτε αιτία ή σύμβαση της Εταιρείας με αυτούς.
- Μέτοχοι που εκπροσωπούν το 1/5 του καταβεβλημένου μετοχικού κεφαλαίου της Εταιρείας, δικαιούνται να ζητήσουν από την Εταιρεία, μέχρι την 17η Απριλίου 2016 και το Διοικητικό Συμβούλιο υποχρεούται να παρέχει στη Γενική Συνέλευση πληροφορίες για την πορεία των εταιρικών υποθέσεων και την περιουσιακή κατάσταση της Εταιρείας.

Επισημαίνεται ότι για την άσκηση οποιωνδήποτε εκ των δικαιωμάτων που αναφέρονται στην πρόσκληση αυτή, ο ασκών το σχετικό δικαίωμα μέτοχος, οφείλει να αποδείξει τη μετοχική ιδιότητά του και τον αριθμό των μετοχών της Εταιρείας που κατέχει κατά την άσκηση του δικαιώματός αυτού. Τέτοια απόδειξη αποτελεί και η προσκόμιση σχετικής βεβαίωσης από την ΕΧΑΕ ή η σχετική πιστοποίηση με απευθείας ηλεκτρονική σύνδεση της Εταιρείας με την ΕΧΑΕ. Η παρούσα πρόσκληση, τα σχέδια των αποφάσεων που προτείνονται από το Διοικητικό Συμβούλιο για κάθε θέμα της ημερήσιας διάταξης, τα έγγραφα που πρόκειται να υποβληθούν στη Γενική Συνέλευση καθώς και τα λοιπά στοιχεία που προβλέπονται στην παρ. 3 του άρθρου 27 του Κ.Ν. 2190/1920 είναι διαθέσιμα στην ιστοσελίδα της Εταιρείας [www.frigoglass.com](http://www.frigoglass.com). Τα ανωτέρω έγγραφα είναι διαθέσιμα προς τους κ.κ. Μετόχους και σε έγχαρτη μορφή από το Τμήμα Εξυπηρέτησης Μετόχων της Εταιρείας (Α. Μεταξά αρ. 15, Κηφισιά, τηλ. 210 6165 757).

#### Ο.Π.Α.Π. Α.Ε.

**(16η) Τακτική Γενική Συνέλευση**, η οποία θα πραγματοποιηθεί την **25/04/2016**, ημέρα Δευτέρα και ώρα **14.00**, στα γραφεία που βρίσκονται στην έδρα της Εταιρείας στο Περιστέρι Αττικής, επί της Λεωφόρου Κηφισού, αριθμός 62, προς συζήτηση και λήψη αποφάσεων επί των ακόλουθων θεμάτων της Ημερήσιας Διάταξης: ΘΕΜΑΤΑ ΗΜΕΡΗΣΙΑΣ ΔΙΑΤΑΞΗΣ Τ.Γ.Σ. 25.04.2016:

Θέμα 1<sup>ο</sup>: Υποβολή και έγκριση των απλών και των ενοποιημένων Οικονομικών Καταστάσεων της δέκατης έκτης (16ης) εταιρικής χρήσης (από 1η Ιανουαρίου 2015 έως 31η Δεκεμβρίου 2015) της Εταιρείας, καθώς και των σχετικών εκθέσεων του Διοικητικού Συμβουλίου και των Ορκωτών Ελεγκτών.

Θέμα 2<sup>ο</sup>: Έγκριση διανομής (διάθεσης) κερδών της δέκατης έκτης (16ης) εταιρικής χρήσης (από 1η Ιανουαρίου 2015 έως 31η Δεκεμβρίου 2015).

Θέμα 3<sup>ο</sup>: Απαλλαγή των Μελών του Διοικητικού Συμβουλίου της Εταιρείας και των Ορκωτών Ελεγκτών από κάθε ευθύνη αποζημίωσης για τα πεπραγμένα (διαχείριση) της δέκατης έκτης (16ης) εταιρικής χρήσης (από 1η Ιανουαρίου 2015 έως 31η Δεκεμβρίου 2015) και έγκριση των διαχειριστικών πράξεων και των πράξεων εκπροσώπησης του Διοικητικού Συμβουλίου της Εταιρείας.

Θέμα 4<sup>ο</sup>: Έγκριση των αμοιβών και αποζημιώσεων των Μελών του Διοικητικού Συμβουλίου για τη δέκατη έκτη (16η) εταιρική χρήση (από 1η Ιανουαρίου 2015 έως 31η Δεκεμβρίου 2015) σύμφωνα με το άρθρο 24 του Κ.Ν. 2190/1920, όπως ισχύει.

Θέμα 5<sup>ο</sup>: Προέγκριση καταβολής αμοιβών και αποζημιώσεων σε Μέλη του Διοικητικού Συμβουλίου της Εταιρείας για την τρέχουσα δέκατη έβδομη (17η) εταιρική χρήση (1η Ιανουαρίου 2016 έως 31η Δεκεμβρίου 2016) σύμφωνα με το άρθρο 24 του Κ.Ν. 2190/1920, όπως ισχύει.

Θέμα 6<sup>ο</sup>: Εκλογή Ορκωτών Ελεγκτών για τον έλεγχο των οικονομικών καταστάσεων της τρέχουσας δέκατης έβδομης (17ης) εταιρικής χρήσης (1η Ιανουαρίου 2016 έως 31η Δεκεμβρίου 2016) και την έκδοση της ετήσιας φορολογικής έκθεσης.

Θέμα 7<sup>ο</sup>: Παροχή αδειας, σύμφωνα με το άρθρο 23, παράγραφος 1 του Κ.Ν. 2190/1920, όπως ισχύει στα Μέλη του Διοικητικού Συμβουλίου της Εταιρείας και στα στελέχη των Γενικών Διευθύνσεων και των Διευθύνσεων της Εταιρείας για την συμμετοχή τους σε Διοικητικά Συμβούλια ή στην Διεύθυνση των Εταιρειών του Ομίλου και των συνδεδεμένων Εταιρειών, κατά την έννοια του άρθρου 42ε, παράγραφος 5 του Κ.Ν. 2190/1920, όπως ισχύει.

Θέμα 8<sup>ο</sup>: Παροχή ειδικής αδειας για τη σύναψη συμβάσεων σύμφωνα με το άρθρο 23α του Κ.Ν. 2190/1920, όπως ισχύει.

Θέμα 9<sup>ο</sup>: Έγκριση Μακροπρόθεσμου Προγράμματος Παροχής Κινήτρων με ίδιες μετοχές της Εταιρείας στα Εκτελεστικά Μέλη του Δ.Σ. και σε Διοικητικά Στελέχη της Εταιρείας. Παροχή σχετικών εξουσιοδοτήσεων στο Διοικητικό Συμβούλιο της Εταιρείας.

Σε περίπτωση μη επίτευξης της απαιτούμενης εκ του νόμου απαρτίας, για το σύνολο ή για ορισμένα θέματα της αρχικής Ημερήσιας Διάταξης, οι κ.κ. Μέτοχοι καλούνται εκ νέου σε:

1<sup>η</sup> Επαναληπτική Γενική Συνέλευση την 9η Μαΐου 2016, ημέρα Δευτέρα και ώρα 14.00, στα γραφεία και έδρα της Εταιρείας, Λεωφόρος Κηφισού αριθμός 62, Περιστερί Αττικής.

2<sup>η</sup> Επαναληπτική Γενική Συνέλευση την 23η Μαΐου 2016, ημέρα Δευτέρα και ώρα 14.00, στα γραφεία και έδρα της Εταιρείας, Λεωφόρος Κηφισού αριθμός 62, Περιστερί Αττικής.

Σε περίπτωση Επαναληπτικής Τακτικής Γενικής Συνέλευσης δεν θα δημοσιευθεί νέα πρόσκληση. Σύμφωνα με τον Κ.Ν. 2190/1920 όπως τροποποιηθείς ισχύει, η Εταιρεία ενημερώνει τους μετόχους της για τα ακόλουθα: Α. ΔΙΚΑΙΩΜΑ ΣΥΜΜΕΤΟΧΗΣ ΚΑΙ ΨΗΦΟΥ ΣΤΗΝ ΤΑΚΤΙΚΗ ΓΕΝΙΚΗ ΣΥΝΕΛΕΥΣΗ - Δικαίωμα συμμετοχής ή/και ψήφου στην Τακτική Γενική Συνέλευση έχουν όσοι εμφανίζονται ως Μέτοχοι της ΟΠΑΠ Α.Ε. στα αρχεία του Συστήματος Άυλων Τίτλων που διαχειρίζεται η ΕΛΛΗΝΙΚΑ ΧΡΗΜΑΤΙΣΤΗΡΙΑ – ΧΡΗΜΑΤΙΣΤΗΡΙΟ ΑΘΗΝΩΝ Α.Ε. (ΕΧΑΕ), στο οποίο τηρούνται οι κινητές αξίες της Εταιρείας, την 20η Απριλίου 2016, ήτοι κατά την έναρξη της πέμπτης (5ης) ημέρας που προηγείται της συνεδρίασης της Τακτικής Γενικής Συνέλευσης (ημερομηνία καταγραφής). Η απόδειξη της μετοχικής ιδιότητας γίνεται με την προσκόμιση σχετικής έγγραφης βεβαίωσης της Ε.Χ.Α.Ε. ή, εναλλακτικά, με απευθείας ηλεκτρονική σύνδεση της Εταιρείας με τα αρχεία της Ε.Χ.Α.Ε. Η σχετική έγγραφη βεβαίωση ή η ηλεκτρονική πιστοποίηση αναφορικά με τη μετοχική ιδιότητα πρέπει να περιέλθει στην Εταιρεία το αργότερο την 22α Απριλίου 2016, ήτοι την τρίτη (3η) ημέρα που προηγείται της συνεδρίασης της Τακτικής Γενικής Συνέλευσης. Για την Α' Επαναληπτική Τακτική Γενική Συνέλευση η ιδιότητα του Μετόχου πρέπει να υφίσταται κατά την 5η Μαΐου 2016 (ημερομηνία καταγραφής), ήτοι κατά την έναρξη της τέταρτης (4ης) ημέρας πριν από την ημερομηνία συνεδρίασης της Α' Επαναληπτικής Τακτικής Γενικής Συνέλευσης, η δε σχετική έγγραφη βεβαίωση ή η ηλεκτρονική πιστοποίηση σχετικά με τη μετοχική ιδιότητα πρέπει να περιέλθει στην Εταιρεία το αργότερο την 6η Μαΐου 2016, ήτοι την τρίτη (3η) ημέρα πριν από τη συνεδρίαση της ως άνω Α' Επαναληπτικής Τακτικής Γενικής Συνέλευσης. Για την Β' Επαναληπτική Τακτική Γενική Συνέλευση η ιδιότητα του Μετόχου πρέπει να υφίσταται κατά την 19η Μαΐου 2016, (Ημερομηνία Καταγραφής), ήτοι κατά την έναρξη της τέταρτης (4ης) ημέρας πριν από την ημερομηνία συνεδρίασης της Β' Επαναληπτικής Τακτικής Γενικής Συνέλευσης, η δε σχετική έγγραφη βεβαίωση ή η ηλεκτρονική πιστοποίηση σχετικά με τη μετοχική ιδιότητα πρέπει να περιέλθει στην Εταιρεία το αργότερο την 20ή Μαΐου 2016, ήτοι την τρίτη (3η) ημέρα πριν από τη συνεδρίαση της ως άνω Β' Επαναληπτικής Τακτικής Γενικής Συνέλευσης. Δικαίωμα συμμετοχής και ψήφου στην Τακτική Γενική Συνέλευση θεωρείται ότι έχει μόνον όποιος φέρει την ιδιότητα του Μετόχου κατά την αντίστοιχη ως άνω ημερομηνία καταγραφής. Σε περίπτωση μη συμμόρφωσης προς τις διατάξεις του άρθρου 28α του Κ.Ν. 2190/1920, οι μέτοχοι μετέχουν στην Τακτική Γενική Συνέλευση μόνον μετά από αδειά της. Σημειώνεται ότι η άσκηση των δικαιωμάτων συμμετοχής και ψήφου δεν προϋποθέτει τη δέσμευση των μετοχών του δικαιούχου ούτε την τήρηση άλλης ανάλογης διαδικασίας, η οποία περιορίζει τη δυνατότητα πώλησης και μεταβίβασης αυτών κατά το χρονικό διάστημα που μεσολαβεί ανάμεσα στην ημερομηνία καταγραφής και στην ημερομηνία της Τακτικής Γενικής Συνέλευσης. Β. ΔΙΑΔΙΚΑΣΙΑ ΓΙΑ ΤΗΝ ΑΣΚΗΣΗ ΔΙΚΑΙΩΜΑΤΟΣ ΨΗΦΟΥ ΜΕΣΩ ΑΝΤΙΠΡΟΣΩΠΟΥ - Κάθε μέτοχος δύναται να λάβει μέρος και να ψηφίσει είτε αυτοπροσώπως, είτε μέσω αντιπροσώπου υπογράφοντας σχετική εξουσιοδότηση και διορίζοντας μέχρι τρεις (3) αντιπροσώπους. Νομικά πρόσωπα μετέχουν στη Γενική Συνέλευση ορίζοντας ως εκπροσώπους τους μέχρι τρία (3) φυσικά πρόσωπα. Αν ο μέτοχος κατέχει μετοχές της Εταιρείας, οι οποίες εμφανίζονται σε περισσότερους του ενός λογαριασμούς αξιών, ο μέτοχος μπορεί να ορίζει διαφορετικούς αντιπροσώπους σχετικά με τη Γενική Συνέλευση για τις μετοχές που εμφανίζονται στον κάθε λογαριασμό αξιών. Ο διορισμός και η ανάκληση αντιπροσώπου του μετόχου γίνεται εγγράφως και κατατίθεται στην Εταιρεία στα κεντρικά της γραφεία ή αποστέλλεται μέσω fax, στον αριθμό 210-5798931, τουλάχιστον τρεις (3) ημέρες πριν από την ημερομηνία συνεδρίασης της Γενικής Συνέλευσης. Η Εταιρεία έχει καταστήσει διαθέσιμο στην ιστοσελίδα της ([www.opap.gr](http://www.opap.gr)) το έντυπο αντιπροσώπησης. Αντιπρόσωπος που ενεργεί για περισσότερους μετόχους μπορεί να ψηφίζει διαφορετικά για κάθε μέτοχο. Ο αντιπρόσωπος ψηφίζει σύμφωνα με τις οδηγίες του μετόχου, εφ' όσον υφίστανται, και υποχρεούται να αρχαιοθετεί τις οδηγίες ψήφου για τουλάχιστον ένα (1) έτος, από την υποβολή του πρακτικού της Γενικής Συνέλευσης στην αρμόδια αρχή ή, αν η απόφαση υποβάλλεται σε δημοσιότητα, από την καταχώρησή της στο Μητρώο Ανωνύμων Εταιρειών. Ο αντιπρόσωπος μετόχου υποχρεούται να γνωστοποιεί στην Εταιρεία, πριν από την έναρξη της συνεδρίασης της Γενικής Συνέλευσης, κάθε συγκεκριμένο γεγονός, το οποίο μπορεί να είναι χρήσιμο στους μετόχους για την αξιολόγησή του κινδύνου να εξυπηρετήσει ο αντιπρόσωπος άλλα συμφέροντα πλην των συμφερόντων του μετόχου. Κατά την έννοια της παρούσας παραγράφου, μπορεί να προκύπτει σύγκρουση συμφερόντων ιδίως όταν ο αντιπρόσωπος: (α) είναι μέτοχος που ασκεί τον έλεγχο της Εταιρείας ή είναι άλλο νομικό πρόσωπο ή οντότητα η οποία ελέγχεται από το μέτοχο αυτόν, (β) είναι μέλος του Διοικητικού Συμβουλίου ή της εν γένει

Διοίκησης της Εταιρείας ή μετόχου που ασκεί τον έλεγχο της Εταιρείας, ή άλλου νομικού προσώπου ή οντότητας που ελέγχεται από μέτοχο ο οποίος ασκεί τον έλεγχο της Εταιρείας, (γ) είναι υπάλληλος ή Ορκωτός Ελεγκτής της Εταιρείας ή μετόχου που ασκεί τον έλεγχο της Εταιρείας, ή άλλου νομικού προσώπου ή οντότητας που ελέγχεται από μέτοχο, ο οποίος ασκεί τον έλεγχο της Εταιρείας, (δ) είναι σύζυγος ή συγγενής πρώτου βαθμού με ένα από τα φυσικά πρόσωπα που αναφέρονται στις περιπτώσεις (α) έως (γ). Το καταστατικό της Εταιρείας δεν προβλέπει τη δυνατότητα συμμετοχής στη Γενική Συνέλευση με ηλεκτρονικά μέσα χωρίς τη φυσική παρουσία των μετόχων στον τόπο διεξαγωγής της ή τη δυνατότητα εξ αποστάσεως συμμετοχής των μετόχων στην ψηφοφορία. Γ. ΔΙΚΑΙΩΜΑΤΑ ΜΕΙΟΨΗΦΙΑΣ ΜΕΤΟΧΩΝ - Σύμφωνα με το άρθρο 26, παρ. 2β υποπαράγραφος αα του Κ.Ν. 2190/1920, ενημερώνουμε τους κ.κ. Μετόχους ότι, μεταξύ άλλων, έχουν και τα ακόλουθα δικαιώματα που προβλέπονται στο άρθρο 39, παρ. 2, 2α, 4 και 5 του Κ.Ν. 2190/1920. Ι. Με αίτηση μετόχων που εκπροσωπούν το ένα εικοστό (1/20) του καταβεβλημένου μετοχικού κεφαλαίου, το Διοικητικό Συμβούλιο της Εταιρείας υποχρεούται να εγγράψει στην Ημερήσια Διάταξη της Γενικής Συνέλευσης πρόσθετα θέματα, εάν η σχετική αίτηση περιέλθει στο Διοικητικό Συμβούλιο δεκαπέντε (15) τουλάχιστον ημέρες πριν από τη Γενική Συνέλευση. Η αίτηση για την εγγραφή πρόσθετων θεμάτων στην Ημερήσια Διάταξη συνοδεύεται από αιτιολόγηση ή από σχέδιο απόφασης προς έγκριση στην Γενική Συνέλευση. Η αναθεωρημένη Ημερήσια Διάταξη δημοσιοποιείται με τον ίδιο τρόπο όπως η προηγούμενη Ημερήσια Διάταξη δεκατρείς (13) ημέρες πριν από την ημερομηνία της Γενικής Συνέλευσης και ταυτόχρονα τίθεται στη διάθεση των μετόχων στην ιστοσελίδα της Εταιρείας, μαζί με την αιτιολόγηση ή το σχέδιο απόφασης που έχει υποβληθεί από τους αιτούντες μετόχους, κατά τα προβλεπόμενα στο άρθρο 27, παρ. 3 του Κ.Ν. 2190/1920. ΙΙ. Με αίτηση μετόχων που εκπροσωπούν το ένα εικοστό (1/20) του καταβεβλημένου μετοχικού κεφαλαίου, το Διοικητικό Συμβούλιο θέτει στη διάθεση των μετόχων κατά τα οριζόμενα στο άρθρο 27, παρ. 3 του Κ.Ν. 2190/1920, έξι (6) τουλάχιστον ημέρες πριν από την ημερομηνία της Γενικής Συνέλευσης, σχέδια αποφάσεων για θέματα που έχουν περιληφθεί στην αρχική ή την αναθεωρημένη Ημερήσια Διάταξη, αν η σχετική αίτηση περιέλθει στο Διοικητικό Συμβούλιο επτά (7) τουλάχιστον ημέρες πριν από την ημερομηνία της Γενικής Συνέλευσης. ΙΙΙ. Μετά από αίτηση οποιουδήποτε μετόχου που υποβάλλεται στην Εταιρεία πέντε (5) τουλάχιστον πλήρεις ημέρες πριν από τη Γενική Συνέλευση, το Διοικητικό Συμβούλιο υποχρεούται να παρέχει στη Γενική Συνέλευση τις αιτούμενες συγκεκριμένες πληροφορίες για τις υποθέσεις της Εταιρείας, στο μέτρο που αυτές είναι χρήσιμες για την πραγματική εκτίμηση των θεμάτων της Ημερήσιας Διάταξης. Το Διοικητικό Συμβούλιο μπορεί να απαντήσει ενιαία σε αιτήσεις μετόχων με το ίδιο περιεχόμενο. Υποχρέωση παροχής πληροφοριών δεν υφίσταται όταν οι σχετικές πληροφορίες διατίθενται ήδη στην ιστοσελίδα της Εταιρείας, ιδίως με τη μορφή ερωτήσεων και απαντήσεων. Επίσης, με αίτηση μετόχων που εκπροσωπούν το ένα εικοστό (1/20) του καταβεβλημένου μετοχικού κεφαλαίου, το Διοικητικό Συμβούλιο υποχρεούται να ανακοινώνει στην Τακτική Γενική Συνέλευση τα ποσά που, κατά την τελευταία διετία, καταβλήθηκαν σε κάθε μέλος του Διοικητικού Συμβουλίου ή τους διευθυντές της εταιρείας, καθώς και κάθε παροχή προς τα πρόσωπα αυτά από οποιαδήποτε αιτία ή σύμβαση της εταιρείας με αυτούς. Σε όλες τις ανωτέρω περιπτώσεις, το Διοικητικό Συμβούλιο μπορεί να αρνηθεί την παροχή των πληροφοριών για αποχρώντα ουσιώδη λόγο, ο οποίος αναγράφεται στα πρακτικά. ΙV. Μετά από αίτηση μετόχων που εκπροσωπούν το ένα πέμπτο (1/5) του καταβεβλημένου μετοχικού κεφαλαίου, η οποία υποβάλλεται στην Εταιρεία πέντε (5) τουλάχιστον πλήρεις ημέρες πριν από τη Γενική Συνέλευση, το Διοικητικό Συμβούλιο υποχρεούται να παρέχει στη Γενική Συνέλευση πληροφορίες για την πορεία των εταιρικών υποθέσεων και την περιουσιακή κατάσταση της Εταιρείας. Το Διοικητικό Συμβούλιο μπορεί να αρνηθεί την παροχή των πληροφοριών για αποχρώντα ουσιώδη λόγο, ο οποίος αναγράφεται στα πρακτικά. Αντίστοιχες προθεσμίες για τυχόν άσκηση δικαιωμάτων μειοψηφίας των μετόχων ισχύουν και σε περίπτωση Επαναληπτικών Γενικών Συνελεύσεων. Σε όλες τις ανωτέρω αναφερόμενες περιπτώσεις οι αιτούντες μέτοχοι οφείλουν να αποδεικνύουν τη μετοχική τους ιδιότητα και τον αριθμό των μετοχών που κατέχουν κατά την άσκηση του σχετικού δικαιώματος. Τέτοια απόδειξη αποτελεί και η προσκόμιση βεβαίωσης από τον φορέα στον οποίο τηρούνται οι οικείες κινητές αξίες ή η πιστοποίηση της μετοχικής ιδιότητας με απευθείας ηλεκτρονική σύνδεση φορέα και Εταιρείας. Δ. ΔΙΑΘΕΣΙΜΑ ΕΓΓΡΑΦΑ & ΠΛΗΡΟΦΟΡΙΕΣ - Οι πληροφορίες του άρθρου 27 παρ. 3 του Κ.Ν. 2190/1920, όπως ισχύει συμπεριλαμβανομένης της παρούσας πρόσκλησης, της επεξηγηματικής-εισηγητικής έκθεσης του Διοικητικού Συμβουλίου για τα θέματα της Ημερήσιας Διάταξης και τα έντυπα αντιπροσωπείας καθώς και πληρέστερες πληροφορίες σχετικά με την άσκηση των δικαιωμάτων μειοψηφίας των παραγράφων 2, 2α, 4 και 5 του άρθρου 39 του Κ.Ν. 2190/1920 θα διατίθενται σε ηλεκτρονική μορφή στην ιστοσελίδα της Εταιρείας ([www.opap.gr](http://www.opap.gr)). Επίσης, οι κκ. Μέτοχοι δύνανται να παραλάβουν τα ανωτέρω έγγραφα σε έγχαρτη μορφή από το Τμήμα Εξυπηρέτησης Μετόχων της Εταιρείας (Λεωφόρος Κηφισού 62, Περιστέρι, τηλ. 210-5798930).

#### ΙΛΥΔΑ Α.Ε.

#### Ορθή Επανάληψη από Εταιρεία

**Τακτική Γενική Συνέλευση** την **26/04/2016**, ημέρα Τρίτη και **ώρα 17:00**, στα γραφεία της έδρας της Εταιρείας που βρίσκονται στο Δήμο Αθηναίων Αττικής επί της οδού Αδριανείου αριθ. 29, για συζήτηση και λήψη αποφάσεων επί των παρακάτω θεμάτων της ημερησίας διάταξης: ΘΕΜΑΤΑ ΗΜΕΡΗΣΙΑΣ ΔΙΑΤΑΞΗΣ:

Θέμα 1<sup>ο</sup>: Υποβολή προς έγκριση των ετησίων οικονομικών καταστάσεων (εταιρικών και ενοποιημένων) που αφορούν στην εταιρική χρήση 2015 (01.01.2015-31.12.2015) καθώς και της ετήσιας Οικονομικής Εκθέσεως για την εν λόγω χρήση.

Θέμα 2<sup>ο</sup>: Υποβολή προς έγκριση της ετήσιας Εκθέσεως Διαχειρίσεως του Διοικητικού Συμβουλίου και της Εκθέσεως των Ελεγκτών για τις ετήσιες οικονομικές καταστάσεις (εταιρικές και ενοποιημένες) που αφορούν στην εταιρική χρήση 2015 (01.01.2015-31.12.2015).

Θέμα 3<sup>ο</sup>: Έγκριση της διαθέσεως αποτελεσμάτων της χρήσεως 2015 (01.01.2015-31.12.2015) και λήψη απόφασης περί μη διανομής (καταβολής) μερίσματος.

Θέμα 4<sup>ο</sup>: Απαλλαγή των μελών του Διοικητικού Συμβουλίου και των Ελεγκτών της Εταιρείας από κάθε ευθύνη αποζημίωσης για τα πεπραγμένα και την διαχείριση της κλειόμενης εταιρικής χρήσεως 2015 (01.01.2015-31.12.2015), καθώς και για τις ετήσιες οικονομικές καταστάσεις της εν λόγω χρήσεως.

Θέμα 5<sup>ο</sup>: Εκλογή ενός (1) Τακτικού και ενός (1) Αναπληρωματικού Ορκωτού Ελεγκτή-Λογιστή από το Μητρώο Ορκωτών Ελεγκτών-Λογιστών για τον έλεγχο των ετησίων και εξαμηνιαίων οικονομικών καταστάσεων (εταιρικών και ενοποιημένων) για την τρέχουσα χρήση 2016 (01.01.2016-31.12.2016) και καθορισμός της αμοιβής αυτών.

Θέμα 6<sup>ο</sup>: Έγκριση καταβληθεισών αμοιβών και αποζημιώσεων προς τα μέλη του Διοικητικού Συμβουλίου για τις προσφερθείσες από αυτά υπηρεσίες κατά την χρήση 2015 (01.01.2015-31.12.2015) και προέγκριση-καθορισμός νέων αμοιβών, μισθών και αποζημιώσεων των μελών του Διοικητικού Συμβουλίου για την τρέχουσα χρήση 2016 (01.01.2016-31.12.2016).

Θέμα 7<sup>ο</sup>: Λοιπά θέματα - Διάφορες Ανακοινώσεις.

Σε περίπτωση μη επίτευξης της απαιτούμενης εκ του νόμου απαρτίας για την λήψη απόφασης επί των θεμάτων της ημερησίας διάταξης, η τυχόν Α΄ Επαναληπτική ετήσια Τακτική Γενική Συνέλευση θα συνέλθει την 10η Μαΐου 2016, ημέρα Τρίτη και ώρα 17:00,

στον ίδιο χώρο, με τα ίδια θέματα ημερήσιας διάταξης. Σύμφωνα με τα άρθρα 26 παρ. 2β και 28α του κ.ν. 2190/1920, όπως ισχύουν μετά την τροποποίησή τους από το άρθρο 3 του ν. 3884/2010, η Εταιρεία ενημερώνει τους μετόχους για τα ακόλουθα:

**Α. ΔΙΚΑΙΩΜΑ ΣΥΜΜΕΤΟΧΗΣ ΚΑΙ ΨΗΦΟΥ** - Κάθε μετοχή παρέχει το δικαίωμα μίας (1) ψήφου. Στην ετήσια Τακτική Γενική Συνέλευση δικαιούται να συμμετάσχει όποιος εμφανίζεται ως μέτοχος στα αρχεία του Συστήματος Αύλων Τίτλων που διαχειρίζεται η «Ελληνικά Χρηματιστήρια Α.Ε.» (Ε.Χ.Α.Ε.), στο οποίο τηρούνται οι κινητές αξίες (μετοχές) της Εταιρείας. Η απόδειξη της μετοχικής ιδιότητας γίνεται είτε με την προσκόμιση σχετικής έγγραφης βεβαίωσης του ως άνω φορέα είτε εναλλακτικά, με απευθείας ηλεκτρονική σύνδεση της Εταιρείας με τα αρχεία του εν λόγω φορέα. Η ιδιότητα του μετόχου πρέπει να υφίσταται κατά την 21.04.2016 (ημερομηνία καταγραφής), ήτοι κατά την έναρξη της πέμπτης (5ης) ημέρας πριν από την ημέρα συνεδρίασης της Γενικής Συνέλευσης της 26.04.2016, και η σχετική βεβαίωση ή εναλλακτικά η ηλεκτρονική πιστοποίηση σχετικά με την μετοχική ιδιότητα πρέπει να περιέλθει στην Εταιρεία το αργότερο την 23.04.2016, ήτοι την τρίτη (3η) ημέρα πριν από τη συνεδρίαση της Γενικής Συνέλευσης.

Για την Α' Επαναληπτική Τακτική Γενική Συνέλευση η ιδιότητα του μετόχου πρέπει να υφίσταται κατά την έναρξη της 06.05.2016 (ημερομηνία καταγραφής Α' Επαναληπτικής Γενικής Συνέλευσης), ήτοι της τέταρτης (4ης) ημέρας πριν από την ημερομηνία συνεδρίασης της Α' Επαναληπτικής Γενικής Συνέλευσης, η δε σχετική έγγραφη βεβαίωση ή η ηλεκτρονική πιστοποίηση σχετικά με την μετοχική ιδιότητα πρέπει να περιέλθει στην Εταιρεία το αργότερο την 07.05.2016, ήτοι την τρίτη (3η) ημέρα πριν από την συνεδρίαση της ως άνω Γενικής Συνέλευσης.

Όσοι από τους μετόχους είναι νομικά πρόσωπα πρέπει εντός των ίδιων ως άνω προθεσμιών να καταθέσουν σύμφωνα με το νόμο τα νομιμοποιητικά τους έγγραφα.

Έναντι της Εταιρείας θεωρείται ότι έχει δικαίωμα συμμετοχής και ψήφου στη Γενική Συνέλευση μόνον όποιος φέρει την ιδιότητα του μετόχου κατά την αντίστοιχη ημερομηνία καταγραφής. Σε περίπτωση μη συμμόρφωσης προς τις διατάξεις του άρθρου 28α του κ.ν. 2190/1920, ο εν λόγω μέτοχος μετέχει στη Γενική Συνέλευση μόνο μετά από άδειά της.

Σημειώνεται ότι η άσκηση των εν λόγω δικαιωμάτων (συμμετοχής και ψήφου) δεν προϋποθέτει την δέσμευση των μετοχών του δικαιούχου ούτε την τήρηση άλλης ανάλογης διαδικασίας, η οποία περιορίζει την δυνατότητα πώλησης και μεταβίβασης αυτών κατά το χρονικό διάστημα που μεσολαβεί ανάμεσα στην ημερομηνία καταγραφής και στην ημερομηνία της Τακτικής Γενικής Συνέλευσης.

**Β. ΔΙΚΑΙΩΜΑΤΑ ΜΕΙΟΨΗΦΙΑΣ ΤΩΝ ΜΕΤΟΧΩΝ** - Σύμφωνα με το άρθρο 39 παρ. 2, 2α, 4 και 5 του κ.ν. 2190/1920, οι μέτοχοι έχουν μεταξύ άλλων και τα ακόλουθα δικαιώματα:

(α) Με αίτηση μετόχων που εκπροσωπούν το ένα εικοστό (1/20) του καταβεβλημένου μετοχικού κεφαλαίου, το Διοικητικό Συμβούλιο της Εταιρείας υποχρεούται να εγγράψει στην ημερήσια διάταξη της ετήσιας Τακτικής Γενικής Συνέλευσης πρόσθετα θέματα, εάν η σχετική αίτηση περιέλθει στο Διοικητικό Συμβούλιο μέχρι την 11.04.2016, δηλ. δέκα πέντε (15) τουλάχιστον ημέρες πριν από την ετήσια Τακτική Γενική Συνέλευση. Η αίτηση για την εγγραφή πρόσθετων θεμάτων στην ημερήσια διάταξη συνοδεύεται από αιτιολόγηση ή από σχέδιο απόφασης προς έγκριση στην ετήσια Τακτική Γενική Συνέλευση και η αναθεωρημένη ημερήσια διάταξη δημοσιοποιείται με τον ίδιο τρόπο όπως η προηγούμενη ημερήσια διάταξη, την 13.04.2016, δηλ. δέκα τρεις (13) ημέρες πριν από την ημερομηνία της ετήσιας Τακτικής Γενικής Συνέλευσης και ταυτόχρονα τίθεται στη διάθεση των μετόχων στην ιστοσελίδα της Εταιρείας (ιδ. κατωτέρω), μαζί με την αιτιολόγηση ή το σχέδιο απόφασης που έχει υποβληθεί από τους μετόχους κατά τα προβλεπόμενα στο άρθρο 27 παρ. 3 του κ.ν. 2190/1920.

(β) Με αίτηση μετόχων που εκπροσωπούν το ένα εικοστό (1/20) του καταβεβλημένου μετοχικού κεφαλαίου, το Διοικητικό Συμβούλιο θέτει στη διάθεση των μετόχων κατά τα οριζόμενα στο άρθρο 27 παρ. 3 του κ.ν. 2190/1920, το αργότερο μέχρι την 20.04.2016, ήτοι έξι (6) τουλάχιστον ημέρες πριν από την ημερομηνία της ετήσιας Τακτικής Γενικής Συνέλευσης, σχέδια αποφάσεων για θέματα που έχουν περιληφθεί στην αρχική ή την αναθεωρημένη ημερήσια διάταξη, αν η σχετική αίτηση περιέλθει στο Διοικητικό Συμβούλιο μέχρι την 19.04.2016, δηλ. επτά (7) τουλάχιστον ημέρες πριν από την ημερομηνία της ετήσιας Τακτικής Γενικής Συνέλευσης.

(γ) Μετά από αίτηση οποιουδήποτε μετόχου που υποβάλλεται στην Εταιρεία μέχρι την 20.04.2016, δηλ. πέντε (5) τουλάχιστον πλήρεις ημέρες πριν από την ετήσια Τακτική Γενική Συνέλευση, το Διοικητικό Συμβούλιο υποχρεούται να παρέχει στη Γενική Συνέλευση τις απαιτούμενες συγκεκριμένες πληροφορίες για τις υποθέσεις της Εταιρείας, στο μέτρο που αυτές είναι χρήσιμες για την πραγματική εκτίμηση των θεμάτων της ημερήσιας διάταξης. Το Διοικητικό Συμβούλιο μπορεί να αρνηθεί την παροχή των πληροφοριών για αποχρώντα ουσιώδη λόγο, ο οποίος αναγράφεται στα πρακτικά. Το Διοικητικό Συμβούλιο μπορεί να απαντήσει ενιαία σε αιτήσεις μετόχων με το ίδιο περιεχόμενο. Υποχρέωση παροχής πληροφοριών δεν υφίσταται όταν οι σχετικές πληροφορίες διατίθενται ήδη στην ιστοσελίδα της Εταιρείας, ιδίως με την μορφή ερωτήσεων και απαντήσεων.

(δ) Μετά από αίτηση μετόχων που εκπροσωπούν το ένα πέμπτο (1/5) του καταβεβλημένου μετοχικού κεφαλαίου, η οποία υποβάλλεται στην Εταιρεία μέχρι την 20.04.2016, δηλ. πέντε (5) τουλάχιστον πλήρεις ημέρες πριν από την ετήσια Τακτική Γενική Συνέλευση, το Διοικητικό Συμβούλιο υποχρεούται να παρέχει στη Γενική Συνέλευση πληροφορίες για την πορεία των εταιρικών υποθέσεων και την περιουσιακή κατάσταση της Εταιρείας. Το Διοικητικό Συμβούλιο μπορεί να αρνηθεί την παροχή των πληροφοριών για αποχρώντα ουσιώδη λόγο, ο οποίος αναγράφεται στα πρακτικά. Επίσης με αίτηση μετόχων που εκπροσωπούν το ένα εικοστό (1/20) του καταβεβλημένου μετοχικού κεφαλαίου, το Διοικητικό Συμβούλιο υποχρεούται να ανακοινώνει στην ετήσια Τακτική Γενική Συνέλευση, τα ποσά που, κατά την τελευταία διετία, καταβλήθηκαν σε κάθε μέλος του Διοικητικού Συμβουλίου ή τους διευθυντές της Εταιρείας καθώς και κάθε παροχή προς τα πρόσωπα αυτά από οποιαδήποτε αιτία ή σύμβαση της Εταιρείας με αυτούς. Αντίστοιχες προθεσμίες για τυχόν άσκηση δικαιωμάτων μειοψηφίας των μετόχων ισχύουν και σε περίπτωση Επαναληπτικών Γενικών Συνελεύσεων. Σε όλες τις ανωτέρω αναφερόμενες περιπτώσεις οι αιτούντες μέτοχοι οφείλουν να αποδεικνύουν τη μετοχική τους ιδιότητα και τον αριθμό των μετοχών που κατέχουν κατά την άσκηση του σχετικού δικαιώματος. Τέτοια απόδειξη αποτελεί και η προσκόμιση βεβαίωσης από τον φορέα στον οποίο τηρούνται οι οικείες κινητές αξίες ή η πιστοποίηση της μετοχικής ιδιότητας με απευθείας ηλεκτρονική σύνδεση φορέα και Εταιρείας. **Γ. ΔΙΑΔΙΚΑΣΙΑ ΓΙΑ ΤΗΝ ΑΣΚΗΣΗ ΔΙΚΑΙΩΜΑΤΟΣ ΨΗΦΟΥ ΜΕΣΩ ΑΝΤΙΠΡΟΣΩΠΟΥ** - Ο μέτοχος συμμετέχει στην ετήσια Τακτική Γενική Συνέλευση και ψηφίζει είτε αυτοπροσώπως είτε μέσω αντιπροσώπων. Κάθε μέτοχος μπορεί να διορίζει μέχρι τρεις (3) αντιπροσώπους. Νομικά πρόσωπα μετέχουν στη Γενική Συνέλευση ορίζοντας ως εκπροσώπους τους μέχρι τρία (3) φυσικά πρόσωπα. Ωστόσο, αν ο μέτοχος κατέχει μετοχές της Εταιρείας, οι οποίες εμφανίζονται σε περισσότερους του ενός λογαριασμούς αξιών, ο περιορισμός αυτός δεν εμποδίζει τον εν λόγω μέτοχο να ορίζει διαφορετικούς αντιπροσώπους για τις μετοχές που εμφανίζονται στον κάθε λογαριασμό αξιών σε σχέση με τη Γενική Συνέλευση. Αντιπρόσωπος που ενεργεί για περισσότερους μετόχους μπορεί να ψηφίζει διαφορετικά για κάθε μέτοχο. Ο αντιπρόσωπος μετόχου υποχρεούται να γνωστοποιεί στην Εταιρεία, πριν από την έναρξη της συνεδρίασης της Τακτικής Γενικής Συνέλευσης, κάθε συγκεκριμένο γεγονός, το οποίο μπορεί να είναι χρήσιμο στους μετόχους για την αξιολόγηση του κινδύνου να εξυπηρετήσει ο αντιπρόσωπος άλλα συμφέροντα πλην των συμφερόντων του αντιπροσωπευόμενου μετόχου. Κατά την έννοια της παρούσας παραγράφου, μπορεί να προκύπτει σύγκρουση συμφερόντων ιδίως όταν ο αντιπρόσωπος:

α) είναι μέτοχος που ασκεί τον έλεγχο της Εταιρείας ή είναι άλλο νομικό πρόσωπο ή οντότητα η οποία ελέγχεται από το μέτοχο αυτόν,  
β) είναι μέλος του Διοικητικού Συμβουλίου ή της εν γένει διοίκησης της Εταιρείας ή μετόχου που ασκεί τον έλεγχο της Εταιρείας, ή άλλου νομικού προσώπου ή οντότητας που ελέγχεται από μέτοχο ο οποίος ασκεί τον έλεγχο της Εταιρείας,  
γ) είναι υπάλληλος ή ορκωτός ελεγκτής της Εταιρείας ή μετόχου που ασκεί τον έλεγχο της Εταιρείας, ή άλλου νομικού προσώπου ή οντότητας που ελέγχεται από μέτοχο, ο οποίος ασκεί τον έλεγχο της Εταιρείας,

δ) είναι σύζυγος και η συγγενής πρώτου βαθμού με ένα από τα φυσικά πρόσωπα που αναφέρονται στις ως άνω περιπτώσεις (α) έως (γ).  
Ο διορισμός και η ανάκληση αντιπροσώπου του μετόχου γίνεται εγγράφως και κοινοποιείται στην Εταιρεία με τους ίδιους τύπους, τουλάχιστον τρεις (3) ημέρες πριν από την ημερομηνία συνεδρίασης της Τακτικής Γενικής Συνέλευσης.

Η Εταιρεία έχει καταστήσει διαθέσιμο στην ιστοσελίδα της ([www.ilyda.com](http://www.ilyda.com)) το έντυπο που χρησιμοποιεί για το διορισμό αντιπροσώπου. Το εν λόγω έντυπο κατατίθεται συμπληρωμένο και υπογεγραμμένο από το μέτοχο στο Ταμείο της Εταιρείας στο Δήμο Αθηναίων Αττικής (οδός Αδριανείου αριθ. 29), ή αποστέλλεται τηλεομοιοτυπικώς στο fax: 210-67.05.050 τρεις (3) τουλάχιστον ημέρες πριν από την ημερομηνία της ετήσιας Τακτικής Γενικής Συνέλευσης.

Ο δικαιούχος μέτοχος καλείται να μεριμνά για την επιβεβαίωση της επιτυχούς αποστολής του εντύπου διορισμού αντιπροσώπου και της παραλαβής του από την Εταιρεία, καλώντας, κατά τις εργάσιμες ημέρες και ώρες, στο τηλέφωνο 210-67.05.000.

Δ. ΔΙΑΘΕΣΙΜΑ ΕΓΓΡΑΦΑ: Το πλήρες κείμενο των σχεδίων αποφάσεων και τυχόν εγγράφων που προβλέπονται στο άρθρο 27 παρ. 3 περιπτώσεις γ' και δ' του κ.ν. 2190/1920 θα διατίθεται σε έγχαρτη μορφή στα γραφεία της έδρας της Εταιρείας (οδός Αδριανείου αριθ. 29, Αθήνα).

Ε. ΔΙΑΘΕΣΙΜΕΣ ΠΛΗΡΟΦΟΡΙΕΣ: Οι πληροφορίες του άρθρου 27 παρ. 3 του κ.ν. 2190/1920 θα διατίθενται σε ηλεκτρονική μορφή στην νόμιμα καταχωρημένη ιστοσελίδα της Εταιρείας [www.ilyda.com](http://www.ilyda.com).

#### ΑΕΡΟΠΟΡΙΑ ΑΙΓΑΙΟΥ Α.Ε.

**Τακτική Γενική Συνέλευση στις 11/05/2016**, ημέρα Τετάρτη και ώρα **13:00**, στα γραφεία της έδρας της Εταιρείας στην Κηφισιά (Βιλτανιώτη αρ. 31), για συζήτηση και λήψη αποφάσεων επί των κάτωθι θεμάτων. ΘΕΜΑΤΑ ΗΜΕΡΗΣΙΑΣ ΔΙΑΤΑΞΗΣ:

1. Υποβολή και έγκριση των Ετήσιων Οικονομικών Καταστάσεων και Ενοποιημένων Ετήσιων Οικονομικών Καταστάσεων της Εταιρείας για τη χρήση που έληξε 31.12.2015, που συντάχθηκαν από την Εταιρεία με βάση τα Διεθνή Πρότυπα Χρηματοοικονομικής Αναφοράς, μετά της Ετήσιας Έκθεσης του Δ.Σ. και της Έκθεσης Ελέγχου των ανεξάρτητων Ορκωτών Ελεγκτών Λογιστών, καθώς και της δήλωσης εταιρικής διακυβέρνησης σύμφωνα με το άρθρο 43α παρ. 3 περ. δ του ΚΝ 2190/1920.

2. Έγκριση διανομής κερδών της εταιρικής χρήσης 2015. Παροχή εξουσιοδοτήσεων.

3. Απαλλαγή των μελών του Διοικητικού Συμβουλίου και των Ορκωτών Ελεγκτών από κάθε ευθύνη αποζημίωσης για τα πεπραγμένα της χρήσης 2015.

4. Εκλογή Ορκωτών Ελεγκτών (ενός τακτικού και ενός αναπληρωματικού) για τη χρήση 2016 και έγκριση της αμοιβής τους.

5. Έγκριση των αμοιβών που καταβλήθηκαν σε μέλη του Διοικητικού Συμβουλίου κατά τη διάρκεια της χρήσης 2015 και προέγκριση των αμοιβών μελών του Διοικητικού Συμβουλίου για την χρήση 2016.

6. Ανακοίνωση εκλογής νέου μέλους του Δ.Σ..

7. Έγκριση συμβάσεων της Εταιρείας με πρόσωπα που εμπίπτουν στο άρθρο 23α του ΚΝ 2190/20.

8. Λοιπά θέματα και ανακοινώσεις.

Στην Τακτική Γενική Συνέλευση έχουν δικαίωμα να λάβουν μέρος και να ψηφίσουν όποια φυσικά ή νομικά πρόσωπα εμφανίζονται ως μέτοχοι κατά την έναρξη της πέμπτης (5ης) ημέρας πριν από την ημέρα συνεδρίασης της Γενικής Συνέλευσης της 11/05/2016, ήτοι κατά την 06/05/2016 (Ημερομηνία Καταγραφής) στα αρχεία του φορέα, στον οποίο τηρούνται οι κινητές αξίες της Εταιρείας ("Ελληνικά Χρηματιστήρια Ανώνυμη Εταιρεία Συμμετοχών, Εκκαθάρισης Διακανονισμού & Καταχώρησης", ΕΧΑΕ).

Η απόδειξη της μετοχικής ιδιότητας κατά την ημερομηνία καταγραφής γίνεται με την προσκόμιση σχετικής έγγραφης βεβαίωσης της ΕΧΑΕ ή, εναλλακτικά, με απευθείας ηλεκτρονική σύνδεση της Εταιρείας με τα αρχεία της ΕΧΑΕ, εφ' όσον τούτο ζητηθεί από τους ενδιαφερομένους μετόχους. Η σχετική έγγραφη βεβαίωση ή η ηλεκτρονική πιστοποίηση σχετικά με την μετοχική ιδιότητα πρέπει να περιέλθει στην Εταιρεία το αργότερο την τρίτη (3η) ημέρα πριν από την συνεδρίαση της Γενικής Συνέλευσης, ήτοι την 08/05/2016. Στην αυτή προθεσμία οφείλουν να υποβάλουν οι ενδιαφερόμενοι μέτοχοι, επί αποδείξει παραλαβής, στην Εταιρεία τα τυχόν έγγραφα νομιμοποίησης (διορισμού/ανάκλησης) αντιπροσώπων τους.

Σε περίπτωση μη επιτεύξεως απαρτίας, η πρώτη επαναληπτική Γενική Συνέλευση θα συνέλθει την 24/05/2016, ημέρα Τρίτη και ώρα 13.00, η δε δεύτερη την 06/06/2016, ημέρα Δευτέρα και ώρα 13.00, αμφότερες στον ίδιο τόπο, και στις δύο περιπτώσεις χωρίς τη δημοσίευση νέας πρόσκλησης. Στην επαναληπτική Γενική Συνέλευση μπορούν να μετάσχουν μέτοχοι υπό τις ίδιες παραπάνω τυπικές προϋποθέσεις. Η ιδιότητα του μετόχου πρέπει να υφίσταται κατά την έναρξη της τέταρτης (4ης) ημέρας πριν από την ημέρα συνεδρίασης της επαναληπτικής Γενικής Συνέλευσης, ήτοι την 20/05/2016 και την 02/06/2016, αντιστοίχως (ημερομηνία καταγραφής επαναληπτικών Γενικών Συνελεύσεων), η δε σχετική έγγραφη βεβαίωση ή η ηλεκτρονική πιστοποίηση σχετικά με την μετοχική ιδιότητα πρέπει να περιέλθει στην Εταιρεία το αργότερο την τρίτη (3η) ημέρα πριν από την συνεδρίαση της Γενικής Συνέλευσης, ήτοι μέχρι 21/05/2016 και 03/06/2016, αντιστοίχως. Λεπτομερείς πληροφορίες σχετικά με τα δικαιώματα μειοψηφίας και τους όρους άσκησης τους, καθώς και το πλήρες κείμενο της προσκλήσεως, των εγγράφων, των σχεδίων αποφάσεων και των λοιπών πληροφοριών, που προβλέπονται στην παρ. 3 του άρθρ. 27 Ν. 2190/20 είναι διαθέσιμα στην ιστοσελίδα της Εταιρείας ([www.aegeanair.com](http://www.aegeanair.com)). Από την ίδια ημερομηνία, οι μέτοχοι θα έχουν τη δυνατότητα να λάβουν αντίγραφο των ανωτέρω εγγράφων από τα γραφεία της Εταιρείας (Βιλτανιώτη 31, Κηφισιά).

**Ομολογιακά Δάνεια Επιχειρήσεων**

Πλήθος Εισηγμένων Ομολογίων	Ονομαστική αξία	Τιμή έκδοσης	Σημερινό επιτόκιο	Ημερ. λήξης	Διάρκεια (έτη)	Σημείωση	Ομολογιακά Δάνεια Επιχειρήσεων			Κατωτ Τιμή	Ανωτ Τιμή	Τιμή κλεισ.	Προηγ. Κλείσιμο-ημέρια	Όγκος	Αξία Συναλλαγών	Τελευταία εντολή			Μεγ έτους					
							Προσ/μένο Κοινό	Τοκ/ρίδιο Προτιμησιακό	Μον. Διασπ.							Τιμή	Αγορ./ Πώλ.	Ημερομηνία		λαχ έτους				
1,794,284	13.76	9.77	0.00	21/10/2025	18	---	---	---	1	ΝΗΡΕΥΣ ΙΧΘΥΟΚΑΛΛΙΕΡΓΕΙΕΣ Α.Ε. (Μετατρ. σε ΚΟ μτχ)			---	---	---	100.0000	11/04/2016	---	---	11.0000	A	17/11/2014	12.0000	150.0000
212,237,880	1.00	1.00	6.30	29/07/2020	7	---	11	---	1	MARFIN INVESTMENT GROUP Α.Ε. ΣΕΙΡΑ Β (ΜΟΔ)			---	---	---	0.8500	23/08/2013	---	---	1.0000	A	28/11/2014	0.8500	0.8500
163,076,727	1.00	1.00	7.00	29/07/2019	6	---	11	---	1	MARFIN INVESTMENT GROUP Α.Ε. ΣΕΙΡΑ Α (ΜΟΔ)			---	---	---	1.0000	23/08/2013	---	---	1.0000	A	28/11/2014	1.0000	1.0000

**Σημειώσεις Εταιρικών Ομολόγων**

Ο Όγκος Συναλλαγών υπολογίζεται ως (Τεμάχια) \* (Ονομαστική Τιμή). Η Αξία Συναλλαγών υπολογίζεται ως (Τεμάχια) \* (Ονομαστική Τιμή) \* (Τιμή %) + (Δεδουλευμένοι Τόκοι).

Οι τιμές συναλλαγών των ομολόγων υπολογίζονται ως ποσοστό επί τοις εκατό (%) της ονομαστικής τους τιμής.

Όλα τα ομόλογα έχουν Ονομαστική Αξία εκπεφρασμένη σε Ευρώ (εκτός εάν σημειώνεται διαφορετικά).

\* Προσ/μένο = Προσαρτημένο



**Ομόλογα Ελληνικού Δημοσίου**

Πλήθος Εισηγμ. Ομολογιών	Ονομ. αξία	Σημερινό επιτόκιο	Υπολογισμός Δεδουλευμένων	Ημερ/νία Λήξης [1]	Διάρκεια (έτη)	Σημείωση	Ημερομηνία Πληρ.	Αξία τρέχοντος	Μον. Διαπρ.	Ομόλογα Ελληνικού Δημοσίου	Κατωτ Τιμή	Ανωτ Τιμή	Τιμή κλεισ.	Προηγ. Κλείσιμο-ημ/νία	Όγκος	Αξία Συναλλαγών	Τελευταία εντολή Αγορ./ Πώλ. Ημερομηνία
1,792,455,803	1.00	4.30	Πργμ/Πργμ	24/02/2023	11	---	24/02	4.30	1	ΟΕΔ-ΣΤΘ-240223-11X-2,000-1,00	---	---	---	10.0000	22/06/2015	---	---
1,771,485,249	1.00	4.30	Πργμ/Πργμ	24/02/2024	12	---	24/02	4.30	1	ΟΕΔ-ΣΤΘ-240224-12X-2,000-1,00	---	---	---	10.0000	22/06/2015	---	---
1,744,316,583	1.00	4.30	Πργμ/Πργμ	24/02/2025	13	---	24/02	4.30	1	ΟΕΔ-ΣΤΘ-240225-13X-2,000-1,00	---	---	---	10.0000	22/06/2015	---	---
1,498,761,836	1.00	4.30	Πργμ/Πργμ	24/02/2026	14	---	24/02	4.30	1	ΟΕΔ-ΣΤΘ-240226-14X-2,000-1,00	---	---	---	10.0000	22/06/2015	---	---
1,469,952,920	1.00	4.30	Πργμ/Πργμ	24/02/2027	15	---	24/02	4.30	1	ΟΕΔ-ΣΤΘ-240227-15X-2,000-1,00	---	---	---	10.0000	22/06/2015	---	---
1,525,434,082	1.00	4.30	Πργμ/Πργμ	24/02/2028	16	---	24/02	4.30	1	ΟΕΔ-ΣΤΘ-240228-16X-2,000-1,00	---	---	---	10.0000	22/06/2015	---	---
1,503,860,546	1.00	4.30	Πργμ/Πργμ	24/02/2029	17	---	24/02	4.30	1	ΟΕΔ-ΣΤΘ-240229-17X-2,000-1,00	---	---	---	10.0000	22/06/2015	---	---
1,435,418,132	1.00	4.30	Πργμ/Πργμ	24/02/2030	18	---	24/02	4.30	1	ΟΕΔ-ΣΤΘ-240230-18X-2,000-1,00	---	---	---	10.0000	22/06/2015	---	---
1,368,045,727	1.00	4.30	Πργμ/Πργμ	24/02/2031	19	---	24/02	4.30	1	ΟΕΔ-ΣΤΘ-240231-19X-2,000-1,00	---	---	---	10.0000	22/06/2015	---	---
1,373,758,194	1.00	4.30	Πργμ/Πργμ	24/02/2032	20	---	24/02	4.30	1	ΟΕΔ-ΣΤΘ-240232-20X-2,000-1,00	---	---	---	10.0000	22/06/2015	---	---
1,452,639,893	1.00	4.30	Πργμ/Πργμ	24/02/2033	21	---	24/02	4.30	1	ΟΕΔ-ΣΤΘ-240233-21X-2,000-1,00	---	---	---	10.0000	22/06/2015	---	---
1,410,344,954	1.00	4.30	Πργμ/Πργμ	24/02/2034	22	---	24/02	4.30	1	ΟΕΔ-ΣΤΘ-240234-22X-2,000-1,00	---	---	---	10.0000	22/06/2015	---	---
1,444,202,190	1.00	4.30	Πργμ/Πργμ	24/02/2035	23	---	24/02	4.30	1	ΟΕΔ-ΣΤΘ-240235-23X-2,000-1,00	---	---	---	10.0000	22/06/2015	---	---
1,505,138,031	1.00	4.30	Πργμ/Πργμ	24/02/2036	24	---	24/02	4.30	1	ΟΕΔ-ΣΤΘ-240236-24X-2,000-1,00	---	---	---	10.0000	22/06/2015	---	---
1,396,254,095	1.00	4.30	Πργμ/Πργμ	24/02/2037	25	---	24/02	4.30	1	ΟΕΔ-ΣΤΘ-240237-25X-2,000-1,00	---	---	---	10.0000	22/06/2015	---	---
1,382,167,704	1.00	4.30	Πργμ/Πργμ	24/02/2038	26	---	24/02	4.30	1	ΟΕΔ-ΣΤΘ-240238-26X-2,000-1,00	---	---	---	10.0000	22/06/2015	---	---
1,337,331,257	1.00	4.30	Πργμ/Πργμ	24/02/2039	27	---	24/02	4.30	1	ΟΕΔ-ΣΤΘ-240239-27X-2,000-1,00	---	---	---	10.0000	22/06/2015	---	---
1,371,908,706	1.00	4.30	Πργμ/Πργμ	24/02/2040	28	---	24/02	4.30	1	ΟΕΔ-ΣΤΘ-240240-28X-2,000-1,00	---	---	---	10.0000	22/06/2015	---	---
1,360,659,778	1.00	4.30	Πργμ/Πργμ	24/02/2041	29	---	24/02	4.30	1	ΟΕΔ-ΣΤΘ-240241-29X-2,000-1,00	---	---	---	10.0000	22/06/2015	---	---
1,432,747,403	1.00	4.30	Πργμ/Πργμ	24/02/2042	30	---	24/02	4.30	1	ΟΕΔ-ΣΤΘ-240242-30X-2,000-1,00	---	---	---	10.0000	22/06/2015	---	---
742,153	1,000.00	0.93	FLR Πργμ/360	10/08/2019	5	---	10/02 - 10/08	---	1	ΟΕΔ-ΚΥΜ-100819-05X-0,934-1.000	---	---	---	---	---	---	---
4,030,827	1,000.00	4.75	Πργμ/Πργμ	17/04/2019	5	---	17/04	4.75	1	ΟΕΔ-ΣΤΘ-170419-05X-4,750-1.000	---	---	---	---	---	---	---
2,089,066	1,000.00	3.38	Πργμ/Πργμ	17/07/2017	3	---	17/07	3.38	1	ΟΕΔ-ΣΤΘ-170717-03X-3,375-1.000	---	---	---	---	---	---	---

**Σημειώσεις Ομολόγων Ελλ. Δημοσίου**

Ο Όγκος Συναλλαγών υπολογίζεται ως (Τεμάχια) \* (Ονομαστική Τιμή). Η Αξία Συναλλαγών υπολογίζεται ως (Τεμάχια) \* (Ονομαστική Τιμή) \* (Τιμή %) + (Δεδουλευμένοι Τόκοι)

Η Αξία του τρέχοντος τοκομεριδίου για τις εκδόσεις Ονομαστικής Αξίας 0,01 ευρώ, αναφέρεται σε Ονομαστική Αξία 100 ευρώ.

FLR (= Floating Interest Rate) Ομόλογο Μεταβλητού Επιτοκίου.

[1] - Η Ημερομηνία Λήξης της τοκοφόρου περιόδου και η Ημερομηνία Πληρωμής του τοκομεριδίου.

Ομόλογα σε Κυκλοφορία	Νόμισμα / Ελάχιστη διαπραγ.	Ημερομηνία Πληρ.	Αξία τρέχοντος τοκομεριδίου	Σημείωση	Προσ/μένο* Τοκ/ρίδιο	Μονάδα διαπραγ/σης	Ημερ/νία Έκδοσης	Διάρκεια (έτη)	Σημερινό επιτόκιο	Υ.Δ.Τ σε	Ομόλογα	Τελευταία τιμή προηγ.	Τελευτ. Τιμή	Εκφ. τοις μετρητοίς (€) / Πώλ Ημερομηνία	Συναλλαγές σε τμχ	Ελάχιστο ζωής	Μέγιστο ζωής
<b>Ομολογιακά Δάνεια Διεθνών Οργανισμών</b>																	
1,000,000	EUR / 1000	21/07	---	---	10	1	21/07/2006	10	5.0 FLR	360	ΟΜΟΛΟΓΟ ΕΥΡΩΠΑΪΚΗΣ ΤΡΑΠΕΖΑΣ ΕΠΕΝΔΥΣΕΩΝ	97.50	16/04/2007	---	---	---	---
<b>Νομικών Προσώπων και Εταιρειών σε Συνάλλαγμα και Ευρο</b>																	
0	GBP / 10	01/12	0.25	---	59	1	01/12/1928	100	2.5	360	Ε.Κ.Τ.Ε.	---	---	---	---	---	---
103,746	GBP / 10	01/12	0.25	---	57	1	01/12/1930	98	2.5	360	Ε.Κ.Τ.Ε. σειρά	2.27	05/02/1996	2.27	Π	05/02/1996	2.27

**Σημειώσεις Ομολόγων Ελλ. Δημοσίου**

Υ.Δ.Τ: Υπολογισμός Δεδουλευμένων Τόκων.

FLR (= Floating Interest Rate) Ομόλογο Μεταβλητού Επιτοκίου.

Η ελάχιστη διαπραγματεύσιμη Ονομαστική Αξία για όλους τους Άυλους Τίτλους του Δημοσίου είναι τα 100 Ευρώ.

\* Προσ/μένο = Προσαρτημένο

**Πίνακας Μελών Χρηματιστηρίου Αθηνών και Μελών ΕΤ.ΕΚ.**

Επωνυμία	Διεύθυνση	Τηλέφωνο	Φαξ	Αγορά Μετοχών			Αγορά Παραγώγων		Μέλη ΕΤ.ΕΚ.	
				Μέλος Αγοράς	Μέλος εξ Αποστάσεως	Ειδικός Διαπρήτης	Διαπρήτης	Ειδικός Διαπρήτης	Γενικό Εκκαθιστικό	Άμεσο Εκκαθιστικό
<b>ALPHA ΤΡΑΠΕΖΑ Α.Ε.</b>									a	
ΛΕΩΦ. ΑΘΗΝΩΝ 103, ΑΘΗΝΑ				+30 2103436820		210-3436270				
ΣΤΑΔΙΟΥ 40, ΑΘΗΝΑ				(210)-3260000		(210)-3264116				
				(210)-3265546		(210)-3265811				
<b>ARGUS STOCKBROKERS LTD</b>					a		a			
ΛΕΩΦΟΡΟΣ ΔΗΜΟΣΘΕΝΗ ΣΕΒΕΡΗ 25, ΛΕΥΚΩΣΙΑ ΚΥΠΡΟΥ				+357 22717000		0035722717070				
<b>ATLANTIC SECURITIES LTD</b>					a					
ΠΡΟΔΡΟΜΟΥ 37, ΛΕΥΚΩΣΙΑ ΚΥΠΡΟΥ				+357 22445400		00357 22661914				
<b>ΑΤΤΙΚΑ BANK ΑΝΩΝΥΜΗ ΤΡΑΠΕΖΙΚΗ ΕΤΑΙΡΕΙΑ</b>									a	
ΟΜΗΡΟΥ 23, ΑΘΗΝΑ				(210)-3669000		(210)-3669410				
ΑΚΑΔΗΜΙΑΣ 54, ΑΘΗΝΑ				(210)-3390757		(210)-3646090				
ΟΜΗΡΟΥ 23, ΑΘΗΝΑ				+30 2103669261		210-3669265				
<b>ΑΧΙΑ VENTURES GROUP LTD</b>					a	a				
ΓΙΑΝΝΟΥ ΚΡΑΝΙΔΙΩΤΗ 10, ΓΡΑΦΕΙΟ 102, ΛΕΥΚΩΣΙΑ ΚΥΠΡΟΥ				+357 22742000		357 22742001				
<b>ΑΧΟΝ ΧΡΗΜΑΤΙΣΤΗΡΙΑΚΗ Α.Ε.Π.Ε.Υ.</b>					a		a			
ΣΤΑΔΙΟΥ 48, ΑΘΗΝΑ				+30 2103363800		210-3243903				
<b>BANK OF AMERICA MERRILL LYNCH</b>					a	a				
KING EDWARD STREET 2, LONDON				+44 20276281000						
<b>ΒΕΤΑ ΧΡΗΜΑΤΙΣΤΗΡΙΑΚΗ Α.Ε.Π.Ε.Υ.</b>					a		a	a		a
Λ. ΑΛΕΞΑΝΔΡΑΣ & ΒΡΑΪΛΑ 29, ΑΘΗΝΑ				+30 2106478900		210-6410139				
<b>BNP PARIBAS SECURITIES SERVICES S.A.</b>									a	
ΒΑΣΙΛΙΣΣΗΣ ΣΟΦΙΑΣ 94 & ΚΕΡΑΣΟΥΝΤΟΣ 1, ΑΘΗΝΑ				+30 2107468500		210-7468579-581				
<b>CAPITAL ΑΧΕΠΕΥ</b>					a		a			
ΜΗΤΡΟΠΟΛΕΩΣ 58, ΑΘΗΝΑ				+30 2103369700		+30 210 3369820				
<b>CFS ΧΡΗΜΑΤΙΣΤΗΡΙΑΚΗ Α.Ε.Π.Ε.Υ.</b>					a					
ΔΡΑΓΑΤΣΑΝΙΟΥ 6, ΑΘΗΝΑ				+30 2103360800		+30 210-3360980				
<b>CITIGROUP GLOBAL MARKETS LIMITED</b>					a	a				
CITIGROUP CENTER, CANADA SQ., CANARY WHARF 1, LONDON				+44 02079864000						
<b>CREDIT SUISSE SECURITIES (EUROPE) LIMITED</b>					a	a				
ONE CABOT SQUARE, LONDON				+44 2078888888						
<b>DELTASTOCK AD</b>										a
MEGAPARK OFFICE BUILDING, OFFICE AREA E, G TSARIGRADSKO SHOSSE 928115051				+35928115049						
<b>DEUTSCHE BANK AG</b>					a	a	a			
GREAT WINCHESTER STREET 1, LONDON				+44 20 754 54209		00441133361437				
<b>ESTINVEST S.A.</b>										a
TH REPUBLICII STREET 9, FOCSANI				+40 237238900		+40 237237471				
<b>EUROBANK EQUITIES Α.Ε.Π.Ε.Υ.</b>					a		a	a		a
ΦΙΛΕΛΛΗΝΩΝ 10 & ΞΕΝΟΦΩΝΤΟΣ 13, ΑΘΗΝΑ				+30 2103720000		210-3720001				
<b>EUROCORP ΧΡΗΜΑΤΙΣΤΗΡΙΑΚΗ Α.Ε.</b>					a		a			a
ΠΛ. ΦΙΛΙΚΗΣ ΕΤΑΙΡΕΙΑΣ 14, ΑΘΗΝΑ				+30 2107263500		210-7263666				
<b>EUROTUST ΧΡΗΜΑΤΙΣΤΗΡΙΑΚΗ Α.Ε.Π.Ε.Υ.</b>					a					
ΣΕΒΑΣΤΟΥΠΟΛΕΩΣ 113, ΑΘΗΝΑ				+30 2103363100		+30 210-3238334				
<b>EUROXX ΧΡΗΜΑΤΙΣΤΗΡΙΑΚΗ Α.Ε.Π.Ε.Υ.</b>					a		a	a		a
ΠΑΛΛΙΟΛΟΓΟΥ 7, ΧΑΛΑΝΔΡΙ				+30 2106879400		210-6879401				
ΠΑΛΛΙΟΛΟΓΟΥ 7, ΧΑΛΑΝΔΡΙ				(210)-6879400		(210)-6879401				
<b>GLOBAL CAPITAL SECURITIES &amp; FINANCIAL SERVICES LTD</b>					a	a				
ΛΕΩΦ. ΑΡΧΙΕΠΙΣΚΟΠΟΥ ΜΑΚΑΡΙΟΥ Γ&#039; 50, ΚΤΙΡΙΟ ALPHA HOUSE, 4557 22710710				+357 22710710		357 22339332				
<b>GUARDIAN TRUST ΧΡΗΜΑΤΙΣΤΗΡΙΑΚΗ Α.Ε.Π.Ε.Υ.</b>					a		a			
ΕΡΜΟΥ 31, ΑΘΗΝΑ				+30 2103378700		210-3220498				
<b>HSBC BANK PLC</b>									a	
Λ. ΜΕΣΟΓΕΙΩΝ 109-111, ΑΘΗΝΑ				+30 2106960000		210-6928000				
<b>INDEX ΧΡΗΜΑΤΙΣΤΗΡΙΑΚΗ Α.Ε.Π.Ε.Υ.</b>					a					
ΔΡΑΓΑΤΣΑΝΙΟΥ 6, ΑΘΗΝΑ				+30 2103213920		+30 210-3213216				
<b>INTERFINBROK CORPORATION S.A.</b>										a
STR.CALARASI NR. 1, CONSTANTA				+40 241639071		0241-547829				
<b>LAIKI FINANCIAL SERVICES LTD</b>						a				
ΛΕΩΦ. ΒΥΡΩΝΟΣ 26, ΛΕΥΚΩΣΙΑ ΚΥΠΡΟΥ				357 22367367		357 22718567				
<b>MAGNA TRUST ΧΡΗΜΑΤΙΣΤΗΡΙΑΚΗ Α.Ε.Π.Ε.Υ.</b>					a					
ΤΖΟΡΤΖ 5, ΑΘΗΝΑ				+30 2103800820		210-3220910				
<b>MEGA EQUITY SECURITIES &amp; FINANCIAL SERVICES LTD</b>					a	a	a			
ΛΕΩΦ. ΓΡΙΒΑ ΔΙΓΕΝΗ 42-44, ΛΕΥΚΩΣΙΑ ΚΥΠΡΟΥ				+357 22711711		357 22711811				
<b>MERIT ΧΡΗΜΑΤΙΣΤΗΡΙΑΚΗ Α.Ε.Π.Ε.Υ.</b>					a		a			a
ΓΕΩΡΓΙΟΥ ΣΟΥΡΗ 3, ΑΘΗΝΑ				+30 2103671890		210-3671830				

**Πίνακας Μελών Χρηματιστηρίου Αθηνών και Μελών ΕΤ.ΕΚ.**

Επωνυμία	Διεύθυνση	Τηλέφωνο	Φαξ	Αγορά Μετοχών			Αγορά Παραγώγων		Μέλη ΕΤ.ΕΚ.	
				Μέλος Αγοράς	Μέλος εξ Αποστάσεως	Ειδικός Διαπρήτης	Διαπρήτης	Ειδικός Διαπρήτης	Γενικό Εκκαθιστικό	Άμεσο Εκκαθιστικό
<b>ΝΥΝΤΙΟΥΣ ΧΡΗΜΑΤΙΣΤΗΡΙΑΚΗ Α.Ε.Π.Ε.Υ.</b>				a						
ΔΡΑΓΑΤΣΑΝΙΟΥ 6, ΑΘΗΝΑ				+30 2103350599	+30210-3254846					
<b>ONE PLUS CAPITAL LIMITED</b>				a	a		a			
75 PRODROMOU AVENUE, ONEWORLD PARKVIEW HOUSE, 3RD FLOOR 30722873760										
<b>PRELIUM Α.Ε.Π.Ε.Υ.</b>				a			a			
ΔΑΒΑΚΗ & ΛΕΩΦ. ΚΗΦΙΣΙΑΣ 1, ΑΘΗΝΑ				+30 2103677000	+30 210-6926403					
<b>PROCHOICE CHRIMATISTIRIAKI LTD</b>				a	a					
ΣΤΥΡΟΥ ΚΥΠΡΙΑΝΟΥ 57, ΛΕΥΚΩΣΙΑ ΚΥΠΡΟΥ				+357-24-661192	+357-24-662464					
<b>SHARELINK SECURITIES &amp; FINANCIAL SERVICES LTD</b>				a	a		a			
ΘΕΟΤΟΚΗ ΜΕΓΑΡΟ ΕΛΛΗΝΑ 6, ΛΕΥΚΩΣΙΑ ΚΥΠΡΟΥ				+357 22554200	+357 22750852					
<b>SOCIETE GENERALE S.A.</b>				a	a		a			
17 COURS VALMY 92987 PUTEAUX - LA DEFENSE, ΠΑΡΙΣΙ				+33 157290504	+33142138697					
<b>SOLIDUS SECURITIES Α.Ε.Π.Ε.Υ.</b>				a			a			a
ΛΟΥΙΖΗΣ ΡΙΑΝΚΟΥΡ 64, ΑΘΗΝΑ				+30 2106900600	210-6985421					
<b>SSIF BRK FINANCIAL GROUP S.A.</b>										a
CALEA MOTILOR 119, NAROCA				+40 364401709	0040364401710					
<b>SSIF VIENNA INVESTMENT TRUST S.A.</b>										a
4 SPLAIUL UNIRII, BUILDING B3, BUCHAREST				+40 212074880	004 021 207 48 98					
<b>THE CYPRUS INVESTMENT &amp; SECURITIES CORPORATION LTD</b>				a	a					
LIMASSOL AVENUE 154, ΛΕΥΚΩΣΙΑ ΚΥΠΡΟΥ				+357 22121700	357 22338800					
<b>UBS LIMITED</b>				a	a					
FINSBURY AVENUE 1, LONDON				+44 2075687135						
<b>Α. ΣΑΡΡΗΣ ΧΡΗΜΑΤΙΣΤΗΡΙΑΚΗ Α.Ε.Π.Ε.Υ.</b>				a						
ΔΡΑΓΑΤΣΑΝΙΟΥ 6, ΑΘΗΝΑ				+30 2103367700	210-3312324					
<b>ΑΛΦΑ FINANCE ΔΕΠΕΥ</b>				a		a	a	a		a
ΜΕΡΛΙΝ 5, ΑΘΗΝΑ				+30 2103677400	210-33311193					
<b>ΑΤΛΑΣ ΧΡΗΜΑΤΙΣΤΗΡΙΑΚΗ Α.Ε.Π.Ε.Υ.</b>				a			a			
ΜΙΧΑΛΑΚΟΠΟΥΛΟΥ 125 & ΒΕΡΒΑΙΝΩΝ 14-16, ΑΘΗΝΑ				+30 2103363300	210-3238925					
<b>Γ. Α. ΠΕΡΒΑΝΑΣ ΧΡΗΜΑΤΙΣΤΗΡΙΑΚΗ Α.Ε.Π.Ε.Υ.</b>				a						
ΣΟΦΟΚΛΕΟΥΣ 7-9, ΑΘΗΝΑ				+30 2103727200	210-3210-291					
<b>Δ. Α. ΤΣΕΚΟΥΡΑΣ ΧΡΗΜΑΤΙΣΤΗΡΙΑΚΗ Α.Ε.Π.Ε.Υ.</b>				a						
ΣΤΑΔΙΟΥ 33, ΑΘΗΝΑ				+30 2103245100	210-3211997					
<b>ΔΥΝΑΜΙΚΗ ΧΡΗΜΑΤΙΣΤΗΡΙΑΚΗ Α.Ε.Π.Ε.Υ.</b>				a			a			a
ΟΜΗΡΟΥ 8, ΑΘΗΝΑ				+30 2103677700	210-3677777					
<b>ΕΘΝΙΚΗ ΤΡΑΠΕΖΑ ΤΗΣ ΕΛΛΑΔΟΣ Α.Ε.</b>				a			a		a	
ΑΚΑΔΗΜΙΑΣ 68, ΑΘΗΝΑ				(210)-3328817	(210)-3328678					
ΑΙΟΛΟΥ 86, ΑΘΗΝΑ				(210)-3341000	(210)-3228187					
<b>ΕΘΝΙΚΗ ΧΡΗΜΑΤΙΣΤΗΡΙΑΚΗ Α.Ε.Π.Ε.Υ.</b>				a		a	a	a		
ΜΙΧΑΛΑΚΟΠΟΥΛΟΥ 91, ΑΘΗΝΑ				+30 2107720000	+30 210-7720002					
<b>ΕΛΛΗΝΙΚΗ ΤΡΑΠΕΖΑ (ΕΠΕΝΔΥΣΕΙΣ) ΛΤΔ</b>				a	a					
ΛΕΩΦ.ΚΥΡΙΑΚΟΥ ΜΑΤΣΗ 31 - ΤΘ 24747, ΛΕΥΚΩΣΙΑ ΚΥΠΡΟΥ				+357 22500100	357 22500110					
<b>ΕΛΛΗΝΟΑΜΕΡΙΚΑΝΙΚΗ ΧΡΗΜΑΤΙΣΤΗΡΙΑΚΗ Α.Ε.Π.Ε.Υ.</b>				a		a	a			a
ΑΝΔΡΕΑ ΠΑΠΑΝΔΡΕΟΥ 27, ΑΘΗΝΑ				+30 2103311100	+30 210-3215968					
<b>ΕΠΕΝΔΥΤΙΚΗ ΤΡΑΠΕΖΑ ΕΛΛΑΔΟΣ Α.Ε.</b>				a		a	a	a	a	
ΑΙΓΑΛΕΙΑΣ & ΠΑΡΑΔΕΙΣΟΥ 32, ΜΑΡΟΥΣΙ				+30 2108173111	+30 210-6896325					
<b>ΗΛΙΑΣ ΠΕΤΡΟΠΟΥΛΑΚΗΣ ΧΡΗΜΑΤΙΣΤΗΡΙΑΚΗ Α.Ε.Π.Ε.Υ.</b>				a			a			
ΑΡΙΣΤΕΙΔΟΥ 9, ΑΘΗΝΑ				+30 2103213928	+30 210-3216810					
<b>Ι.Χ.ΜΑΥΡΙΚΗΣ ΧΡΗΜΑΤΙΣΤΗΡΙΑΚΗ Α.Ε.Π.Ε.Υ.</b>				a						
ΣΟΦΟΚΛΕΟΥΣ 5, ΑΘΗΝΑ				+30 2103216730	210-3217767					
<b>ΚΑΠΠΑ ΧΡΗΜΑΤΙΣΤΗΡΙΑΚΗ Α.Ε.Π.Ε.Υ.</b>				a			a			
ΒΑΛΛΑΩΡΙΤΟΥ 15, ΑΘΗΝΑ				+30 2103678600	+30 210-3641002					
<b>ΚΑΡΑΜΑΝΩΦ ΧΡΗΜΑΤΙΣΤΗΡΙΑΚΗ Α.Ε.Π.Ε.Υ.</b>				a			a			
ΠΛ. ΑΓΙΩΝ ΘΕΟΔΩΡΩΝ 2, ΑΘΗΝΑ				+30 2103212947	+30 210-3217088					
<b>ΚΥΚΛΟΣ ΧΡΗΜΑΤΙΣΤΗΡΙΑΚΗ Α.Ε.Π.Ε.Υ.</b>				a			a			a
ΠΑΝΕΠΙΣΤΗΜΙΟΥ 39, ΑΘΗΝΑ				+30 2103364300	+30 210-3239122					
<b>ΛΕΩΝ ΔΕΠΟΛΑΣ ΧΡΗΜΑΤΙΣΤΗΡΙΑΚΗ Α.Ε.Π.Ε.Υ.</b>				a		a	a			
ΧΡ. ΛΑΔΑ 1, ΑΘΗΝΑ				+30 2103213276	+30 210-3211618					
<b>ΜΙΔΑΣ ΧΡΗΜΑΤΙΣΤΗΡΙΑΚΗ Α.Ε.Π.Ε.Υ.</b>				a		a				
ΣΟΦΟΚΛΕΟΥΣ 5, ΑΘΗΝΑ				+30 2141008800	+30 210-3253205					
<b>Ν. ΧΡΥΣΟΧΟΙΔΗΣ ΧΡΗΜΑΤΙΣΤΗΡΙΑΚΗ Α.Ε.Π.Ε.Υ.</b>				a			a			a
ΣΟΦΟΚΛΕΟΥΣ 7-9, ΑΘΗΝΑ				+30 2103213913	+30 210-3216115					
<b>ΠΑΝΤΕΛΑΚΗΣ ΧΡΗΜΑΤΙΣΤΗΡΙΑΚΗ Α.Ε.Π.Ε.Υ.</b>				a			a			
ΕΘΝΙΚΗΣ ΑΝΤΙΣΤΑΣΕΩΣ Β 57, ΧΑΛΑΝΔΡΙ				+30 2106965000	210-6929550					

**Πίνακας Μελών Χρηματιστηρίου Αθηνών και Μελών ΕΤ.ΕΚ.**

Επωνυμία	Τηλέφωνο	Φαξ	Αγορά Μετοχών			Αγορά Παραγώγων		Μέλη ΕΤ.ΕΚ.	
			Μέλος Αγοράς	Μέλος εξ Αποστάσεως	Ειδικός Διαπρήτης	Διαπρήτης	Ειδικός Διαπρήτης	Γενικό Εκκαθιστικό	Άμεσο Εκκαθιστικό
<b>ΠΕΙΡΑΙΩΣ Α.Ε.Π.Ε.Υ.</b>			a		a	a	a		a
ΚΟΡΑΗ 5, ΑΘΗΝΑ	+30 2103354100	210-3354170							
<b>ΠΗΓΑΣΟΣ ΧΡΗΜΑΤΙΣΤΗΡΙΑΚΗ Α.Ε.Π.Ε.Υ.</b>			a			a			
ΒΑΛΛΑΩΡΙΤΟΥ & ΑΜΕΡΙΚΗΣ 17, ΑΘΗΝΑ	+30 2103670700	+30 210-3670760							
<b>ΣΤ.ΕΜ.ΛΑΥΡΕΝΤΑΚΗΣ ΧΡΗΜΑΤΙΣΤΗΡΙΑΚΗ Α.Ε.Π.Ε.Υ.</b>			a			a			
ΣΟΦΟΚΛΕΟΥΣ 7-9, ΑΘΗΝΑ	+30 2103213336	+30 210-3246572							
<b>ΤΡΑΠΕΖΑ EUROBANK ERGASIAS Α.Ε.</b>								a	
ΟΘΩΝΟΣ 8, ΑΘΗΝΑ	+30 2103337000	210-3245916							
ΟΘΩΝΟΣ 8, ΑΘΗΝΑ	(210)-3337000	(210)-3233866							
	(210)-3337969	(210)-3245916							
<b>ΤΡΑΠΕΖΑ ΠΕΙΡΑΙΩΣ Α.Ε.</b>			a			a		a	
ΑΜΕΡΙΚΗΣ 4, ΑΘΗΝΑ	(210)-3335000	(210)-3335079							
	(210)-3335918	(210)-3254207							
ΑΜΕΡΙΚΗΣ 4, ΑΘΗΝΑ	+30 2103335000	210-3335079							

**Πίνακας Μετοχών Υπό Ειδική Διαπραγμάτευση**

Μετοχές	Κατηγορία Διαπραγμάτευσης
Ειδικός Διαπραγματευτής	Έναρξη Ειδικής Διαπραγμάτευσης
<b>FRIGOGLASS (ΚΟ)</b>	<b>Επιτήρηση</b>
EUROBANK EQUITIES Α.Ε.Π.Ε.Υ.	27/10/2014
<b>ALPHA BANK (ΚΟ)</b>	<b>Κύρια Αγορά</b>
EUROBANK EQUITIES Α.Ε.Π.Ε.Υ.	24/10/2012
MERIT ΧΡΗΜΑΤΙΣΤΗΡΙΑΚΗ Α.Ε.Π.Ε.Υ.	03/09/2013
ΑΛΦΑ FINANCE ΑΕΠΕΥ	29/02/2016
ΕΘΝΙΚΗ ΧΡΗΜΑΤΙΣΤΗΡΙΑΚΗ Α.Ε.Π.Ε.Υ.	15/01/2013
ΕΠΕΝΔΥΤΙΚΗ ΤΡΑΠΕΖΑ ΕΛΛΑΔΟΣ Α.Ε	08/01/2013
ΛΕΩΝ ΔΕΠΟΛΑΣ ΧΡΗΜΑΤΙΣΤΗΡΙΑΚΗ Α.Ε.Π.Ε.Υ.	04/01/2016
ΜΙΔΑΣ ΧΡΗΜΑΤΙΣΤΗΡΙΑΚΗ Α.Ε.Π.Ε.Υ.	11/01/2006
ΠΕΙΡΑΙΩΣ Α.Ε.Π.Ε.Υ.	28/05/2013
<b>ΑΤΤΙΚΑ BANK Α.Τ.Ε. (ΚΟ)</b>	<b>Κύρια Αγορά</b>
ΒΕΤΑ ΧΡΗΜΑΤΙΣΤΗΡΙΑΚΗ Α.Ε.Π.Ε.Υ.	02/06/2014
EUROBANK EQUITIES Α.Ε.Π.Ε.Υ.	25/07/2014
<b>BYTE COMPUTER (ΚΟ)</b>	<b>Κύρια Αγορά</b>
MERIT ΧΡΗΜΑΤΙΣΤΗΡΙΑΚΗ Α.Ε.Π.Ε.Υ.	04/08/2013
<b>COCA-COLA HBC AG (ΚΟ)</b>	<b>Κύρια Αγορά</b>
EUROBANK EQUITIES Α.Ε.Π.Ε.Υ.	23/10/2013
ΕΘΝΙΚΗ ΧΡΗΜΑΤΙΣΤΗΡΙΑΚΗ Α.Ε.Π.Ε.Υ.	29/04/2013
ΠΕΙΡΑΙΩΣ Α.Ε.Π.Ε.Υ.	04/05/2015
<b>FOLLI-FOLLIE (ΚΟ)</b>	<b>Κύρια Αγορά</b>
ΕΘΝΙΚΗ ΧΡΗΜΑΤΙΣΤΗΡΙΑΚΗ Α.Ε.Π.Ε.Υ.	17/02/2014
ΠΕΙΡΑΙΩΣ Α.Ε.Π.Ε.Υ.	04/05/2015
<b>FOURLIS ΣΥΜΜΕΤΟΧΩΝ (ΚΟ)</b>	<b>Κύρια Αγορά</b>
ΕΛΛΗΝΟΑΜΕΡΙΚΑΝΙΚΗ ΧΡΗΜΑΤΙΣΤΗΡΙΑΚΗ Α.Ε.Π.Ε.Υ.	14/09/2005
<b>INTRACOM HOLDINGS (ΚΟ)</b>	<b>Κύρια Αγορά</b>
ΕΛΛΗΝΟΑΜΕΡΙΚΑΝΙΚΗ ΧΡΗΜΑΤΙΣΤΗΡΙΑΚΗ Α.Ε.Π.Ε.Υ.	07/09/2015
<b>J. &amp; P. - ΑΒΑΞ (ΚΟ)</b>	<b>Κύρια Αγορά</b>
EUROBANK EQUITIES Α.Ε.Π.Ε.Υ.	14/12/2015
<b>LAMDA DEVELOPMENT(ΚΟ)</b>	<b>Κύρια Αγορά</b>
EUROBANK EQUITIES Α.Ε.Π.Ε.Υ.	08/12/2014
<b>MARFIN INVESTMENT GROUP (ΚΟ)</b>	<b>Κύρια Αγορά</b>
EUROBANK EQUITIES Α.Ε.Π.Ε.Υ.	23/03/2015
ΕΛΛΗΝΟΑΜΕΡΙΚΑΝΙΚΗ ΧΡΗΜΑΤΙΣΤΗΡΙΑΚΗ Α.Ε.Π.Ε.Υ.	25/07/2014
ΠΕΙΡΑΙΩΣ Α.Ε.Π.Ε.Υ.	02/02/2013
<b>MLS ΠΛΗΡΟΦΟΡΙΚΗ (ΚΟ)</b>	<b>Κύρια Αγορά</b>
ΕΛΛΗΝΟΑΜΕΡΙΚΑΝΙΚΗ ΧΡΗΜΑΤΙΣΤΗΡΙΑΚΗ Α.Ε.Π.Ε.Υ.	07/12/2015
<b>QUALITY &amp; RELIABILITY (ΚΟ)</b>	<b>Κύρια Αγορά</b>
ΒΕΤΑ ΧΡΗΜΑΤΙΣΤΗΡΙΑΚΗ Α.Ε.Π.Ε.Υ.	20/08/2014
<b>VIOTALCO SA/ΝV (ΚΑ)</b>	<b>Κύρια Αγορά</b>
MERIT ΧΡΗΜΑΤΙΣΤΗΡΙΑΚΗ Α.Ε.Π.Ε.Υ.	17/03/2014
ΑΛΦΑ FINANCE ΑΕΠΕΥ	17/02/2014
<b>ΑΛΟΥΜΥΛ (ΚΟ)</b>	<b>Κύρια Αγορά</b>
ΒΕΤΑ ΧΡΗΜΑΤΙΣΤΗΡΙΑΚΗ Α.Ε.Π.Ε.Υ.	18/07/2013
<b>ΓΕΚ ΤΕΡΝΑ (ΚΟ)</b>	<b>Κύρια Αγορά</b>
ΕΛΛΗΝΟΑΜΕΡΙΚΑΝΙΚΗ ΧΡΗΜΑΤΙΣΤΗΡΙΑΚΗ Α.Ε.Π.Ε.Υ.	07/09/2015
ΕΠΕΝΔΥΤΙΚΗ ΤΡΑΠΕΖΑ ΕΛΛΑΔΟΣ Α.Ε	02/01/2013
<b>ΔΕΗ (ΚΟ)</b>	<b>Κύρια Αγορά</b>
EUROBANK EQUITIES Α.Ε.Π.Ε.Υ.	23/10/2012
ΑΛΦΑ FINANCE ΑΕΠΕΥ	08/01/2013
ΕΘΝΙΚΗ ΧΡΗΜΑΤΙΣΤΗΡΙΑΚΗ Α.Ε.Π.Ε.Υ.	26/03/2013
ΕΠΕΝΔΥΤΙΚΗ ΤΡΑΠΕΖΑ ΕΛΛΑΔΟΣ Α.Ε	08/01/2013
ΜΙΔΑΣ ΧΡΗΜΑΤΙΣΤΗΡΙΑΚΗ Α.Ε.Π.Ε.Υ.	04/04/2016
ΠΕΙΡΑΙΩΣ Α.Ε.Π.Ε.Υ.	28/09/2013
<b>ΕΘΝΙΚΗ ΤΡΑΠΕΖΑ (ΚΟ)</b>	<b>Κύρια Αγορά</b>
EUROBANK EQUITIES Α.Ε.Π.Ε.Υ.	24/10/2012
MERIT ΧΡΗΜΑΤΙΣΤΗΡΙΑΚΗ Α.Ε.Π.Ε.Υ.	03/09/2013
ΑΛΦΑ FINANCE ΑΕΠΕΥ	08/01/2013
ΕΘΝΙΚΗ ΧΡΗΜΑΤΙΣΤΗΡΙΑΚΗ Α.Ε.Π.Ε.Υ.	28/02/2013
ΕΛΛΗΝΟΑΜΕΡΙΚΑΝΙΚΗ ΧΡΗΜΑΤΙΣΤΗΡΙΑΚΗ Α.Ε.Π.Ε.Υ.	25/07/2014
ΕΠΕΝΔΥΤΙΚΗ ΤΡΑΠΕΖΑ ΕΛΛΑΔΟΣ Α.Ε	08/01/2013
ΛΕΩΝ ΔΕΠΟΛΑΣ ΧΡΗΜΑΤΙΣΤΗΡΙΑΚΗ Α.Ε.Π.Ε.Υ.	20/04/2015
ΜΙΔΑΣ ΧΡΗΜΑΤΙΣΤΗΡΙΑΚΗ Α.Ε.Π.Ε.Υ.	07/01/2016
ΠΕΙΡΑΙΩΣ Α.Ε.Π.Ε.Υ.	08/09/2013
<b>ΕΛΛΑΚΤΩΡ (ΚΟ)</b>	<b>Κύρια Αγορά</b>
EUROBANK EQUITIES Α.Ε.Π.Ε.Υ.	01/06/2013
ΕΘΝΙΚΗ ΧΡΗΜΑΤΙΣΤΗΡΙΑΚΗ Α.Ε.Π.Ε.Υ.	25/06/2013
ΕΠΕΝΔΥΤΙΚΗ ΤΡΑΠΕΖΑ ΕΛΛΑΔΟΣ Α.Ε	02/01/2013

**Πίνακας Μετοχών Υπό Ειδική Διαπραγμάτευση**

Μετοχές	Κατηγορία Διαπραγμάτευσης
Ειδικός Διαπραγματευτής	Έναρξη Ειδικής Διαπραγμάτευσης
<b>ΕΛΛΗΝ. ΧΡΗΜΑΤΙΣΤΗΡΙΑ-Χ.Α. (ΚΟ)</b>	<b>Κύρια Αγορά</b>
EUROBANK EQUITIES Α.Ε.Π.Ε.Υ.	01/06/2013
ΕΘΝΙΚΗ ΧΡΗΜΑΤΙΣΤΗΡΙΑΚΗ Α.Ε.Π.Ε.Υ.	25/06/2013
ΕΛΛΗΝΟΑΜΕΡΙΚΑΝΙΚΗ ΧΡΗΜΑΤΙΣΤΗΡΙΑΚΗ Α.Ε.Π.Ε.Υ.	01/09/2014
ΕΠΕΝΔΥΤΙΚΗ ΤΡΑΠΕΖΑ ΕΛΛΑΔΟΣ Α.Ε	02/01/2013
ΠΕΙΡΑΙΩΣ Α.Ε.Π.Ε.Υ.	04/05/2015
<b>ΕΛΛΗΝΙΚΑ ΠΕΤΡΕΛΙΑ (ΚΟ)</b>	<b>Κύρια Αγορά</b>
ΕΛΛΗΝΟΑΜΕΡΙΚΑΝΙΚΗ ΧΡΗΜΑΤΙΣΤΗΡΙΑΚΗ Α.Ε.Π.Ε.Υ.	14/09/2015
<b>ΕΛΤΟΝ (ΚΟ)</b>	<b>Κύρια Αγορά</b>
ΒΕΤΑ ΧΡΗΜΑΤΙΣΤΗΡΙΑΚΗ Α.Ε.Π.Ε.Υ.	03/09/2013
<b>ΕΥΡΩΣΥΜΒΟΥΛΟΙ (ΚΟ)</b>	<b>Κύρια Αγορά</b>
EUROBANK EQUITIES Α.Ε.Π.Ε.Υ.	22/07/2014
<b>ΙΝΤΡΑΛΟΤ (ΚΟ)</b>	<b>Κύρια Αγορά</b>
EUROBANK EQUITIES Α.Ε.Π.Ε.Υ.	01/06/2013
ΕΠΕΝΔΥΤΙΚΗ ΤΡΑΠΕΖΑ ΕΛΛΑΔΟΣ Α.Ε	02/01/2013
ΠΕΙΡΑΙΩΣ Α.Ε.Π.Ε.Υ.	28/09/2013
<b>ΚΑΝΑΚΗΣ Σ. (ΚΟ)</b>	<b>Κύρια Αγορά</b>
ΒΕΤΑ ΧΡΗΜΑΤΙΣΤΗΡΙΑΚΗ Α.Ε.Π.Ε.Υ.	01/10/2013
<b>ΚΛΟΥΚΙΝΑΣ - ΛΑΠΠΑΣ (ΚΟ)</b>	<b>Κύρια Αγορά</b>
ΒΕΤΑ ΧΡΗΜΑΤΙΣΤΗΡΙΑΚΗ Α.Ε.Π.Ε.Υ.	22/09/2014
<b>ΚΥΠΡΟΥ ΤΡΑΠΕΖΑ (ΚΟ)</b>	<b>Κύρια Αγορά</b>
EUROBANK EQUITIES Α.Ε.Π.Ε.Υ.	23/03/2015
ΕΘΝΙΚΗ ΧΡΗΜΑΤΙΣΤΗΡΙΑΚΗ Α.Ε.Π.Ε.Υ.	22/06/2015
<b>ΜΟΤΟΡ ΟΪΛ (ΚΟ)</b>	<b>Κύρια Αγορά</b>
EUROBANK EQUITIES Α.Ε.Π.Ε.Υ.	23/10/2012
ΕΘΝΙΚΗ ΧΡΗΜΑΤΙΣΤΗΡΙΑΚΗ Α.Ε.Π.Ε.Υ.	17/02/2014
ΕΛΛΗΝΟΑΜΕΡΙΚΑΝΙΚΗ ΧΡΗΜΑΤΙΣΤΗΡΙΑΚΗ Α.Ε.Π.Ε.Υ.	01/09/2014
ΠΕΙΡΑΙΩΣ Α.Ε.Π.Ε.Υ.	04/05/2015
<b>ΜΥΤΙΛΗΝΑΙΟΣ (ΚΟ)</b>	<b>Κύρια Αγορά</b>
ΕΘΝΙΚΗ ΧΡΗΜΑΤΙΣΤΗΡΙΑΚΗ Α.Ε.Π.Ε.Υ.	25/06/2013
ΕΠΕΝΔΥΤΙΚΗ ΤΡΑΠΕΖΑ ΕΛΛΑΔΟΣ Α.Ε	02/01/2013
ΠΕΙΡΑΙΩΣ Α.Ε.Π.Ε.Υ.	04/05/2015
<b>ΟΠΑΠ (ΚΟ)</b>	<b>Κύρια Αγορά</b>
EUROBANK EQUITIES Α.Ε.Π.Ε.Υ.	24/10/2012
ΑΛΦΑ FINANCE ΑΕΠΕΥ	08/01/2013
ΕΘΝΙΚΗ ΧΡΗΜΑΤΙΣΤΗΡΙΑΚΗ Α.Ε.Π.Ε.Υ.	15/01/2013
ΕΛΛΗΝΟΑΜΕΡΙΚΑΝΙΚΗ ΧΡΗΜΑΤΙΣΤΗΡΙΑΚΗ Α.Ε.Π.Ε.Υ.	25/07/2014
ΕΠΕΝΔΥΤΙΚΗ ΤΡΑΠΕΖΑ ΕΛΛΑΔΟΣ Α.Ε	08/01/2013
ΜΙΔΑΣ ΧΡΗΜΑΤΙΣΤΗΡΙΑΚΗ Α.Ε.Π.Ε.Υ.	04/04/2016
ΠΕΙΡΑΙΩΣ Α.Ε.Π.Ε.Υ.	04/05/2015
<b>ΟΤΕ (ΚΟ)</b>	<b>Κύρια Αγορά</b>
EUROBANK EQUITIES Α.Ε.Π.Ε.Υ.	24/10/2012
ΑΛΦΑ FINANCE ΑΕΠΕΥ	08/01/2013
ΕΘΝΙΚΗ ΧΡΗΜΑΤΙΣΤΗΡΙΑΚΗ Α.Ε.Π.Ε.Υ.	01/12/2012
ΕΛΛΗΝΟΑΜΕΡΙΚΑΝΙΚΗ ΧΡΗΜΑΤΙΣΤΗΡΙΑΚΗ Α.Ε.Π.Ε.Υ.	25/07/2014
ΕΠΕΝΔΥΤΙΚΗ ΤΡΑΠΕΖΑ ΕΛΛΑΔΟΣ Α.Ε	08/01/2013
ΛΕΩΝ ΔΕΠΟΛΑΣ ΧΡΗΜΑΤΙΣΤΗΡΙΑΚΗ Α.Ε.Π.Ε.Υ.	20/04/2015
ΜΙΔΑΣ ΧΡΗΜΑΤΙΣΤΗΡΙΑΚΗ Α.Ε.Π.Ε.Υ.	01/10/2015
ΠΕΙΡΑΙΩΣ Α.Ε.Π.Ε.Υ.	08/09/2013
<b>ΠΑΠΟΥΤΣΑΝΗΣ (ΚΟ)</b>	<b>Κύρια Αγορά</b>
ΒΕΤΑ ΧΡΗΜΑΤΙΣΤΗΡΙΑΚΗ Α.Ε.Π.Ε.Υ.	25/11/2013
<b>ΠΕΙΡΑΙΩΣ ΤΡΑΠΕΖΑ (ΚΟ)</b>	<b>Κύρια Αγορά</b>
EUROBANK EQUITIES Α.Ε.Π.Ε.Υ.	23/10/2012
MERIT ΧΡΗΜΑΤΙΣΤΗΡΙΑΚΗ Α.Ε.Π.Ε.Υ.	16/09/2013
ΕΘΝΙΚΗ ΧΡΗΜΑΤΙΣΤΗΡΙΑΚΗ Α.Ε.Π.Ε.Υ.	02/06/2013
ΕΛΛΗΝΟΑΜΕΡΙΚΑΝΙΚΗ ΧΡΗΜΑΤΙΣΤΗΡΙΑΚΗ Α.Ε.Π.Ε.Υ.	25/07/2014
ΕΠΕΝΔΥΤΙΚΗ ΤΡΑΠΕΖΑ ΕΛΛΑΔΟΣ Α.Ε	08/01/2013
ΜΙΔΑΣ ΧΡΗΜΑΤΙΣΤΗΡΙΑΚΗ Α.Ε.Π.Ε.Υ.	11/01/2016
ΠΕΙΡΑΙΩΣ Α.Ε.Π.Ε.Υ.	16/02/2013
<b>ΠΕΤΡΟΠΟΥΛΟΣ ΠΕΤΡΟΣ (ΚΟ)</b>	<b>Κύρια Αγορά</b>
ΒΕΤΑ ΧΡΗΜΑΤΙΣΤΗΡΙΑΚΗ Α.Ε.Π.Ε.Υ.	28/05/2013
<b>ΠΛΑΙΣΙΟ COMPUTERS (ΚΟ)</b>	<b>Κύρια Αγορά</b>
ΒΕΤΑ ΧΡΗΜΑΤΙΣΤΗΡΙΑΚΗ Α.Ε.Π.Ε.Υ.	05/05/2014
EUROBANK EQUITIES Α.Ε.Π.Ε.Υ.	02/03/2015
<b>ΣΑΡΑΝΤΗΣ ΓΡ. (ΚΟ)</b>	<b>Κύρια Αγορά</b>
ΒΕΤΑ ΧΡΗΜΑΤΙΣΤΗΡΙΑΚΗ Α.Ε.Π.Ε.Υ.	14/05/2013

**Πίνακας Μετοχών Υπό Ειδική Διαπραγμάτευση**

Μετοχές	Κατηγορία Διαπραγμάτευσης
Ειδικός Διαπραγματευτής	Έναρξη Ειδικής Διαπραγμάτευσης
<b>ΤΙΤΑΝ (ΚΟ)</b>	<b>Κύρια Αγορά</b>
EUROBANK EQUITIES Α.Ε.Π.Ε.Υ.	23/10/2012
ΕΘΝΙΚΗ ΧΡΗΜΑΤΙΣΤΗΡΙΑΚΗ Α.Ε.Π.Ε.Υ.	17/02/2014
ΠΕΙΡΑΙΩΣ Α.Ε.Π.Ε.Υ.	04/05/2015
<b>ΤΡΑΠΕΖΑ EUROBANK ERGASIAS (ΚΟ)</b>	<b>Κύρια Αγορά</b>
EUROBANK EQUITIES Α.Ε.Π.Ε.Υ.	01/06/2013
ΑΛΦΑ FINANCE ΑΕΠΕΥ	08/01/2013
ΕΛΛΗΝΟΑΜΕΡΙΚΑΝΙΚΗ ΧΡΗΜΑΤΙΣΤΗΡΙΑΚΗ Α.Ε.Π.Ε.Υ.	25/07/2014
ΕΠΕΝΔΥΤΙΚΗ ΤΡΑΠΕΖΑ ΕΛΛΑΔΟΣ Α.Ε	08/01/2013
ΜΙΔΑΣ ΧΡΗΜΑΤΙΣΤΗΡΙΑΚΗ Α.Ε.Π.Ε.Υ.	07/01/2016
ΠΕΙΡΑΙΩΣ Α.Ε.Π.Ε.Υ.	28/09/2013



**Γνωστοποιήσεις Συναλλαγών - Κατάλογος Υπόχρεων Προσώπων**

Ημερομηνία Υποβολής [1]	Επωνυμία	Λόγος Υποβολής [2]	Υπόχρεος	Ιδιότητα Υποχρέου	Σχέση με τον Υπόχρεο	Ημερομηνία Συναλλαγής	Αγορά	Όγκος Συναλλαγών	Αξία Συναλλαγών	Φύση Συναλλαγής [3]	Είδος Χρηματικού μέσου	Παρατηρήσεις [4]
15/04/2016	ΕΛΛΗΝΙΚΑ ΧΡΗΜΑΤΙΣΤΗΡΙΑ - ΧΡΗΜΑΤΙΣΤΗΡΙΟ ΑΘΗΝΩΝ ΑΝΩΝΥΜΗ ΕΤΑΙΡΕΙΑ ΣΥΜΜΕΤΟΧΩΝ	B	ΒΑΣΙΛΕΙΟΥ ΚΩΝΣΤΑΝΤΙΝΟΣ	Μέλος ΔΣ Μη Εκτελεστικό	Συνδεδεμένο Νομικό Πρόσωπο	08/04/2016	ΠΑΡΑΓΩΓΩΝ ΧΑ	5	2,480.00	Π	ΣΜΕ σε μετοχές	
15/04/2016	ΕΛΛΗΝΙΚΑ ΧΡΗΜΑΤΙΣΤΗΡΙΑ - ΧΡΗΜΑΤΙΣΤΗΡΙΟ ΑΘΗΝΩΝ ΑΝΩΝΥΜΗ ΕΤΑΙΡΕΙΑ ΣΥΜΜΕΤΟΧΩΝ	B	ΒΑΣΙΛΕΙΟΥ ΚΩΝΣΤΑΝΤΙΝΟΣ	Μέλος ΔΣ Μη Εκτελεστικό	Συνδεδεμένο Νομικό Πρόσωπο	08/04/2016	ΑΞΙΩΝ ΧΑ	1,002	5,018.12	A	Μετοχή (Κοινή)	
15/04/2016	ΕΛΛΗΝΙΚΑ ΧΡΗΜΑΤΙΣΤΗΡΙΑ - ΧΡΗΜΑΤΙΣΤΗΡΙΟ ΑΘΗΝΩΝ ΑΝΩΝΥΜΗ ΕΤΑΙΡΕΙΑ ΣΥΜΜΕΤΟΧΩΝ	B	ΒΑΣΙΛΕΙΟΥ ΚΩΝΣΤΑΝΤΙΝΟΣ	Μέλος ΔΣ Μη Εκτελεστικό	Συνδεδεμένο Νομικό Πρόσωπο	11/04/2016	ΑΞΙΩΝ ΧΑ	125	625.00	A	Μετοχή (Κοινή)	
15/04/2016	ΕΛΛΗΝΙΚΑ ΧΡΗΜΑΤΙΣΤΗΡΙΑ - ΧΡΗΜΑΤΙΣΤΗΡΙΟ ΑΘΗΝΩΝ ΑΝΩΝΥΜΗ ΕΤΑΙΡΕΙΑ ΣΥΜΜΕΤΟΧΩΝ	B	ΒΑΣΙΛΕΙΟΥ ΚΩΝΣΤΑΝΤΙΝΟΣ	Μέλος ΔΣ Μη Εκτελεστικό	Συνδεδεμένο Νομικό Πρόσωπο	12/04/2016	ΑΞΙΩΝ ΧΑ	113	560.48	Π	Μετοχή (Κοινή)	
15/04/2016	ΕΛΛΗΝΙΚΑ ΧΡΗΜΑΤΙΣΤΗΡΙΑ - ΧΡΗΜΑΤΙΣΤΗΡΙΟ ΑΘΗΝΩΝ ΑΝΩΝΥΜΗ ΕΤΑΙΡΕΙΑ ΣΥΜΜΕΤΟΧΩΝ	B	ΒΑΣΙΛΕΙΟΥ ΚΩΝΣΤΑΝΤΙΝΟΣ	Μέλος ΔΣ Μη Εκτελεστικό	Συνδεδεμένο Νομικό Πρόσωπο	12/04/2016	ΑΞΙΩΝ ΧΑ	113	561.61	A	Μετοχή (Κοινή)	
15/04/2016	ΕΛΛΗΝΙΚΑ ΧΡΗΜΑΤΙΣΤΗΡΙΑ - ΧΡΗΜΑΤΙΣΤΗΡΙΟ ΑΘΗΝΩΝ ΑΝΩΝΥΜΗ ΕΤΑΙΡΕΙΑ ΣΥΜΜΕΤΟΧΩΝ	B	ΒΑΣΙΛΕΙΟΥ ΚΩΝΣΤΑΝΤΙΝΟΣ	Μέλος ΔΣ Μη Εκτελεστικό	Συνδεδεμένο Νομικό Πρόσωπο	13/04/2016	ΑΞΙΩΝ ΧΑ	2,000	9,800.00	A	Μετοχή (Κοινή)	
15/04/2016	ΕΛΛΗΝΙΚΑ ΧΡΗΜΑΤΙΣΤΗΡΙΑ - ΧΡΗΜΑΤΙΣΤΗΡΙΟ ΑΘΗΝΩΝ ΑΝΩΝΥΜΗ ΕΤΑΙΡΕΙΑ ΣΥΜΜΕΤΟΧΩΝ	B	ΒΑΣΙΛΕΙΟΥ ΚΩΝΣΤΑΝΤΙΝΟΣ	Μέλος ΔΣ Μη Εκτελεστικό	Συνδεδεμένο Νομικό Πρόσωπο	13/04/2016	ΑΞΙΩΝ ΧΑ	2,000	9,880.00	Π	Μετοχή (Κοινή)	
15/04/2016	ΚΟΡΡΕΣ Α.Ε. ΦΥΣΙΚΑ ΠΡΟΪΟΝΤΑ	A	ΓΚΛΑΒΑΝΗΣ ΧΡΗΣΤΟΣ	Μέλος ΔΣ Μη Εκτελεστικό	Ο ίδιος	13/04/2016	ΑΞΙΩΝ ΧΑ	1,230	3,874.50	A	Μετοχή (Κοινή)	
15/04/2016	ΚΟΡΡΕΣ Α.Ε. ΦΥΣΙΚΑ ΠΡΟΪΟΝΤΑ	A	ΓΚΛΑΒΑΝΗΣ ΧΡΗΣΤΟΣ	Μέλος ΔΣ Μη Εκτελεστικό	Ο ίδιος	14/04/2016	ΑΞΙΩΝ ΧΑ	62	195.30	A	Μετοχή (Κοινή)	
15/04/2016	ΚΡΕ.ΚΑ Α.Ε.	B	ΚΙΟΥΤΣΟΥΚΟΥΣΤΑΣ ΖΑΧΑΡΙΑΣ	Πρόεδρος κ Διευθ. Σύμβουλος	Συνδεδεμένο Νομικό Πρόσωπο με πρόσωπα της περίπτωσης Β	14/04/2016	ΑΞΙΩΝ ΧΑ	1,000	122.00	A	Μετοχή (Κοινή)	
15/04/2016	ΤΡΑΠΕΖΑ EUROBANK ERGASIAS A.E.	B	ΑΡΧΟΝΤΙΔΗΣ ΔΗΜΟΣΘΕΝΗΣ	Γεν.Διευθυντής	Συνδεδεμένο Νομικό Πρόσωπο	12/04/2016	ΑΞΙΩΝ ΧΑ	41,526	29,411.93	Π	Μετοχή (Κοινή)	
15/04/2016	ΤΡΑΠΕΖΑ EUROBANK ERGASIAS A.E.	B	ΑΡΧΟΝΤΙΔΗΣ ΔΗΜΟΣΘΕΝΗΣ	Γεν.Διευθυντής	Συνδεδεμένο Νομικό Πρόσωπο	12/04/2016	ΑΞΙΩΝ ΧΑ	41,526	29,484.78	A	Μετοχή (Κοινή)	
15/04/2016	ΤΡΑΠΕΖΑ EUROBANK ERGASIAS A.E.	B	ΑΡΧΟΝΤΙΔΗΣ ΔΗΜΟΣΘΕΝΗΣ	Γεν.Διευθυντής	Συνδεδεμένο Νομικό Πρόσωπο	13/04/2016	ΑΞΙΩΝ ΧΑ	510,413	337,717.86	Π	Μετοχή (Κοινή)	
15/04/2016	ΤΡΑΠΕΖΑ EUROBANK ERGASIAS A.E.	B	ΑΡΧΟΝΤΙΔΗΣ ΔΗΜΟΣΘΕΝΗΣ	Γεν.Διευθυντής	Συνδεδεμένο Νομικό Πρόσωπο	13/04/2016	ΑΞΙΩΝ ΧΑ	455,749	304,856.36	A	Μετοχή (Κοινή)	
15/04/2016	ΤΡΑΠΕΖΑ EUROBANK ERGASIAS A.E.	B	ΑΡΧΟΝΤΙΔΗΣ ΔΗΜΟΣΘΕΝΗΣ	Γεν.Διευθυντής	Συνδεδεμένο Νομικό Πρόσωπο	13/04/2016	ΑΞΙΩΝ ΧΑ	60,000	39,496.42	Π	Μετοχή (Κοινή)	
15/04/2016	ΤΡΑΠΕΖΑ EUROBANK ERGASIAS A.E.	B	ΑΡΧΟΝΤΙΔΗΣ ΔΗΜΟΣΘΕΝΗΣ	Γεν.Διευθυντής	Συνδεδεμένο Νομικό Πρόσωπο	13/04/2016	ΑΞΙΩΝ ΧΑ	110,000	71,520.00	A	Μετοχή (Κοινή)	

**Σημειώσεις Γνωστοποιήσεων Συναλλαγών**

[1] - Η Ημερομηνία Υποβολής αφορά την Ημερομηνία που η Γνωστοποίηση παρελήφθη από το Χ.Α.

[2] - Λόγος Υποβολής: Α: Πρόσωπο που ασκεί Διευθυντικά καθήκοντα, Β: Πρόσωπο που έχει στενό δεσμό με πρόσωπο που ασκεί Διευθυντικά καθήκοντα.

[3] - Φύση Συναλλαγής: Α: Αγορά, Π: Πώληση.

[4] - Παρατηρήσεις: 1 - Λόγω Συμμετοχής σε ΑΜΚ, 2 - Λόγω Εξάσκησης Δικαιώματος Προαίρεσης αγοράς μετοχών που παρέχεται στο προσωπικό, 3 - Λόγω Δωρεάς, 4 - Λόγω Συγχώνευσης ή Διάσπασης κλπ, 5 - Λόγω Μετατροπής ή Ανταλλαγής Ομολογιών, 6 - Ανταλλαγή λόγω Προαιρετικής Δημόσιας Πρότασης.

Υποκείμενη Αγορά				Αγορά Παραγώγων														
Ανωτ Τιμή	Κατωτ Τιμή	Τιμή κλεισ.	Μεταβ.	Μήνας Παράδοσης	Άνοιγμα	Ανωτ Τιμή	Κατωτ Τιμή	Τελ Τιμή	Τιμή κλεισ.	Τελευταία ζήτηση	Τελευταία προσφορά	Τιμή Εκκαθάρισης	Υψηλό ζωής	Χαμηλό ζωής	Πράξεις	Όγκος	Ανοικτές θέσεις	
FTSE/X.A. Large Cap				(Μονάδα Διαπραγμάτευσης: 1 Μονάδα Δείκτη x 5€, Χρηματικός Διακανονισμός)														
159.47	148.75	159.45	7.19%	Απρίλιος 2016	148.75	159.00	148.75	158.00	158.00	---	---	158.36	163.75	---	252	5,111	1,741	
				Μάιος 2016	149.00	161.75	148.50	160.50	160.50	---	---	159.25	---	172.00	---	738	10,403	15,446
				Ιούνιος 2016	155.25	159.50	155.00	159.50	159.50	---	---	158.25	---	159.50	---	20	298	257
				Σεπτέμβριος 2016	---	---	---	---	150.00	---	---	---	---	---	---	---	---	
				Δεκέμβριος 2016	---	---	---	---	150.75	---	---	---	---	---	---	---	---	
				Μάρτιος 2017	---	---	---	---	151.50	---	---	---	---	---	---	---	---	

Υποκείμενη Αγορά				Αγορά Παραγώγων										Άνοιχτες θέσεις			
Ανωτ Τιμή	Κατωτ Τιμή	Τιμή κλεισ.	Μεταβ.	Μήνας Παράδοσης	Άνοιγμα	Ανωτ Τιμή	Κατωτ Τιμή	Τελ Τιμή	Τιμή κλεισ.	Τελευταία ζήτηση	Τελευταία προσφορά	Τιμή Εκκαθάρισης	Υψηλό ζωής	Χαμηλό ζωής	Πράξεις	Όγκος	Άνοιχτες θέσεις
(Μέγεθος Συμβολαίου: 100 Μετοχές, Φυσική Παράδοση)																	
<b>ALPHA BANK (ΚΟ)</b>				Ιούνιος 2016	1.74	2.00	1.74	2.00	2.00	---	---	1.99	2.68	---	599	16,315	9,902
2.01	1.75	1.99	15.70%	Σεπτέμβριος 2016	1.78	2.01	1.78	2.01	2.01	---	---	2.01	2.01	---	7	518	19
				Δεκέμβριος 2016	---	---	---	---	1.74	---	---	---	---	---	---	---	---
				Μάρτιος 2017	---	---	---	---	1.75	---	---	---	---	---	---	---	---
(Μέγεθος Συμβολαίου: 100 Μετοχές, Φυσική Παράδοση)																	
<b>COCA-COLA HBC AG (ΚΟ)</b>				Ιούνιος 2016	---	---	---	---	18.27	---	---	18.41	18.99	---	---	---	40
18.44	18.23	18.42	1.15%	Σεπτέμβριος 2016	---	---	---	---	18.37	---	---	---	---	---	---	---	---
				Δεκέμβριος 2016	---	---	---	---	18.46	---	---	---	---	---	---	---	---
				Μάρτιος 2017	---	---	---	---	18.55	---	---	---	---	---	---	---	---
(Μέγεθος Συμβολαίου: 100 Μετοχές, Φυσική Παράδοση)																	
<b>FOLLI-FOLLIE (ΚΟ)</b>				Ιούνιος 2016	18.30	18.34	18.20	18.20	18.20	---	---	18.11	18.34	---	4	5	153
18.40	18.09	18.27	0.38%	Σεπτέμβριος 2016	---	---	---	---	18.36	---	---	---	---	---	---	---	---
				Δεκέμβριος 2016	---	---	---	---	18.45	---	---	---	---	---	---	---	---
				Μάρτιος 2017	---	---	---	---	18.54	---	---	---	---	---	---	---	---
(Μέγεθος Συμβολαίου: 100 Μετοχές, Φυσική Παράδοση)																	
<b>FRIGOGLASS (ΚΟ)</b>				Ιούνιος 2016	---	---	---	---	0.291	---	---	0.290	0.720	---	---	---	1,901
0.232	0.232	0.232	-20.00%	Σεπτέμβριος 2016	---	---	---	---	0.292	---	---	---	---	---	---	---	---
				Δεκέμβριος 2016	---	---	---	---	0.294	---	---	---	---	---	---	---	---
				Μάρτιος 2017	---	---	---	---	0.295	---	---	---	---	---	---	---	---
(Μέγεθος Συμβολαίου: 100 Μετοχές, Φυσική Παράδοση)																	
<b>GRIVALIA PROPERTIES (ΚΟ)</b>				Ιούνιος 2016	7.50	7.50	7.50	7.50	7.50	---	---	7.58	7.54	---	1	5	156
7.59	7.43	7.57	1.75%	Σεπτέμβριος 2016	---	---	---	---	7.50	---	---	---	---	---	---	---	---
				Δεκέμβριος 2016	---	---	---	---	7.54	---	---	---	---	---	---	---	---
				Μάρτιος 2017	---	---	---	---	7.58	---	---	---	---	---	---	---	---
(Μέγεθος Συμβολαίου: 100 Μετοχές, Φυσική Παράδοση)																	
<b>JUMBO (ΚΟ)</b>				Ιούνιος 2016	11.35	11.35	11.30	11.30	11.30	---	---	11.06	11.93	---	2	2	508
11.52	11.21	11.32	-1.14%	Σεπτέμβριος 2016	---	---	---	---	11.55	---	---	---	---	---	---	---	---
				Δεκέμβριος 2016	---	---	---	---	11.61	---	---	---	---	---	---	---	---
				Μάρτιος 2017	---	---	---	---	11.66	---	---	---	---	---	---	---	---
(Μέγεθος Συμβολαίου: 100 Μετοχές, Φυσική Παράδοση)																	
<b>MARFIN INVESTMENT GROUP (ΚΟ)</b>				Ιούνιος 2016	0.154	0.160	0.139	0.143	0.143	---	---	0.145	0.160	---	312	11,951	30,362
0.161	0.142	0.143	-2.72%	Σεπτέμβριος 2016	---	---	---	---	0.148	---	---	---	---	---	---	---	---
				Δεκέμβριος 2016	---	---	---	---	0.149	---	---	---	---	---	---	---	---
				Μάρτιος 2017	---	---	---	---	0.150	---	---	---	---	---	---	---	---
(Μέγεθος Συμβολαίου: 100 Μετοχές, Φυσική Παράδοση)																	
<b>VIOHALCO SA/NV (ΚΑ)</b>				Ιούνιος 2016	1.00	1.09	1.00	1.09	1.09	---	---	1.08	1.30	---	18	84	1,717
1.07	1.00	1.07	7.97%	Σεπτέμβριος 2016	---	---	---	---	1.00	---	---	---	---	---	---	---	---
				Δεκέμβριος 2016	---	---	---	---	1.00	---	---	---	---	---	---	---	---
				Μάρτιος 2017	---	---	---	---	1.01	---	---	---	---	---	---	---	---

Υποκείμενη Αγορά				Αγορά Παραγώγων													
Ανωτ Τιμή	Κατωτ Τιμή	Τιμή κλεισ.	Μεταβ.	Μήνας Παράδοσης	Άνοιγμα	Ανωτ Τιμή	Κατωτ Τιμή	Τελ Τιμή	Τιμή κλεισ.	Τελευταία ζήτηση	Τελευταία προσφορά	Τιμή Εκκαθάρισης	Υψηλό ζωής	Χαμηλό ζωής	Πράξεις	Όγκος	Ανοικτές θέσεις
(Μέγεθος Συμβολαίου: 100 Μετοχές, Φυσική Παράδοση)																	
<b>ΓΕΚ ΤΕΡΝΑ (ΚΟ)</b>				Ιούνιος 2016	1.62	1.67	1.61	1.65	1.65	---	---	1.70	1.68	---	26	104	6,835
1.67	1.61	1.67	3.73%	Σεπτέμβριος 2016	---	---	---	---	1.62	---	---	---	---	---	---	---	---
				Δεκέμβριος 2016	---	---	---	---	1.63	---	---	---	---	---	---	---	---
				Μάρτιος 2017	---	---	---	---	1.64	---	---	---	---	---	---	---	---
(Μέγεθος Συμβολαίου: 100 Μετοχές, Φυσική Παράδοση)																	
<b>ΔΕΗ (ΚΟ)</b>				Ιούνιος 2016	2.87	2.98	2.83	2.98	2.98	---	---	2.95	3.53	---	145	924	5,046
2.96	2.82	2.96	5.71%	Σεπτέμβριος 2016	---	---	---	---	2.82	---	---	---	---	---	---	---	---
				Δεκέμβριος 2016	---	---	---	---	2.84	---	---	---	---	---	---	---	---
				Μάρτιος 2017	---	---	---	---	2.85	---	---	---	---	---	---	---	---
(Μέγεθος Συμβολαίου: 100 Μετοχές, Φυσική Παράδοση)																	
<b>ΕΘΝΙΚΗ ΤΡΑΠΕΖΑ (ΚΟ)</b>				Ιούνιος 2016	0.222	0.266	0.222	0.265	0.265	---	---	0.261	0.346	---	649	29,304	46,833
0.265	0.228	0.265	18.83%	Σεπτέμβριος 2016	---	---	---	---	0.225	---	---	0.240	---	---	---	---	---
				Δεκέμβριος 2016	---	---	---	---	0.226	---	---	---	---	---	---	---	---
				Μάρτιος 2017	---	---	---	---	0.227	---	---	---	---	---	---	---	---
(Μέγεθος Συμβολαίου: 100 Μετοχές, Φυσική Παράδοση)																	
<b>ΕΛΛΑΚΤΩΡ (ΚΟ)</b>				Ιούνιος 2016	1.11	1.17	1.07	1.13	1.13	---	---	1.13	1.46	---	27	100	1,311
1.16	1.08	1.13	5.61%	Σεπτέμβριος 2016	---	---	---	---	1.08	---	---	---	---	---	---	---	---
				Δεκέμβριος 2016	---	---	---	---	1.08	---	---	---	---	---	---	---	---
				Μάρτιος 2017	---	---	---	---	1.09	---	---	---	---	---	---	---	---
(Μέγεθος Συμβολαίου: 100 Μετοχές, Φυσική Παράδοση)																	
<b>ΕΛΛΗΝ. ΧΡΗΜΑΤΙΣΤΗΡΙΑ-Χ.Α. (ΚΟ)</b>				Ιούνιος 2016	4.77	4.83	4.74	4.80	4.80	---	---	4.81	5.35	---	43	180	531
4.92	4.80	4.88	1.46%	Σεπτέμβριος 2016	---	---	---	---	4.85	---	---	---	---	---	---	---	---
				Δεκέμβριος 2016	---	---	---	---	4.88	---	---	---	---	---	---	---	---
				Μάρτιος 2017	---	---	---	---	4.90	---	---	---	---	---	---	---	---
(Μέγεθος Συμβολαίου: 100 Μετοχές, Φυσική Παράδοση)																	
<b>ΕΛΛΗΝΙΚΑ ΠΕΤΡΕΛΑΙΑ (ΚΟ)</b>				Ιούνιος 2016	3.46	3.55	3.46	3.54	3.54	---	---	3.57	4.22	---	56	186	4,434
3.54	3.41	3.54	3.81%	Σεπτέμβριος 2016	---	---	---	---	3.44	---	---	3.73	---	---	---	---	---
				Δεκέμβριος 2016	---	---	---	---	3.46	---	---	---	---	---	---	---	---
				Μάρτιος 2017	---	---	---	---	3.47	---	---	---	---	---	---	---	---
(Μέγεθος Συμβολαίου: 100 Μετοχές, Φυσική Παράδοση)																	
<b>ΕΥΔΑΠ (ΚΟ)</b>				Ιούνιος 2016	4.41	4.41	4.41	4.41	4.41	---	---	4.41	4.49	---	1	1	154
4.43	4.26	4.41	2.08%	Σεπτέμβριος 2016	---	---	---	---	4.36	---	---	---	---	---	---	---	---
				Δεκέμβριος 2016	---	---	---	---	4.38	---	---	---	---	---	---	---	---
				Μάρτιος 2017	---	---	---	---	4.40	---	---	---	---	---	---	---	---
(Μέγεθος Συμβολαίου: 100 Μετοχές, Φυσική Παράδοση)																	
<b>ΙΝΤΡΑΛΟΤ (ΚΟ)</b>				Ιούνιος 2016	1.00	1.04	1.00	1.03	1.03	---	---	1.05	1.19	---	7	17	466
1.04	1.00	1.04	4.00%	Σεπτέμβριος 2016	---	---	---	---	1.01	---	---	---	---	---	---	---	---
				Δεκέμβριος 2016	---	---	---	---	1.01	---	---	---	---	---	---	---	---
				Μάρτιος 2017	---	---	---	---	1.02	---	---	---	---	---	---	---	---

Υποκείμενη Αγορά				Αγορά Παραγώγων										Ανοικτές θέσεις			
Ανωτ Τιμή	Κατωτ Τιμή	Τιμή κλεισ.	Μεταβ.	Μήνας Παράδοσης	Άνοιγμα	Ανωτ Τιμή	Κατωτ Τιμή	Τελ Τιμή	Τιμή κλεισ.	Τελευταία ζήτηση	Τελευταία προσφορά	Τιμή Εκκαθάρισης	Υψηλό ζωής	Χαμηλό ζωής	Πράξεις	Όγκος	Ανοικτές θέσεις
(Μέγεθος Συμβολαίου: 100 Μετοχές, Φυσική Παράδοση)																	
<b>ΜΕΤΚΑ (ΚΟ)</b>				Ιούνιος 2016	6.46	6.57	6.46	6.50	6.50	---	---	6.54	6.82	---	11	31	603
6.68	6.45	6.55	0.61%	Σεπτέμβριος 2016	---	---	---	---	6.57	---	---	---	---	---	---	---	---
				Δεκέμβριος 2016	---	---	---	---	6.60	---	---	---	---	---	---	---	---
				Μάρτιος 2017	---	---	---	---	6.63	---	---	---	---	---	---	---	---
(Μέγεθος Συμβολαίου: 100 Μετοχές, Φυσική Παράδοση)																	
<b>ΜΟΤΟΡ ΟΪΛ (ΚΟ)</b>				Ιούνιος 2016	9.41	9.49	9.36	9.49	9.49	---	---	9.43	9.98	---	25	60	749
9.49	9.33	9.49	1.50%	Σεπτέμβριος 2016	---	---	---	---	9.43	---	---	9.86	---	---	---	---	---
				Δεκέμβριος 2016	---	---	---	---	9.48	---	---	---	---	---	---	---	---
				Μάρτιος 2017	---	---	---	---	9.53	---	---	---	---	---	---	---	---
(Μέγεθος Συμβολαίου: 100 Μετοχές, Φυσική Παράδοση)																	
<b>ΜΥΤΙΑΗΝΑΙΟΣ (ΚΟ)</b>				Ιούνιος 2016	3.25	3.43	3.25	3.43	3.43	---	---	3.40	3.58	---	47	130	3,613
3.42	3.25	3.41	5.57%	Σεπτέμβριος 2016	---	---	---	---	3.26	---	---	---	---	---	---	---	---
				Δεκέμβριος 2016	---	---	---	---	3.27	---	---	---	---	---	---	---	---
				Μάρτιος 2017	---	---	---	---	3.29	---	---	---	---	---	---	---	---
(Μέγεθος Συμβολαίου: 100 Μετοχές, Φυσική Παράδοση)																	
<b>ΟΛΠ (ΚΟ)</b>				Ιούνιος 2016	11.98	12.54	11.85	12.43	12.43	---	---	12.43	14.75	---	25	59	477
12.64	11.76	12.42	4.81%	Σεπτέμβριος 2016	---	---	---	---	11.95	---	---	---	---	---	---	---	---
				Δεκέμβριος 2016	---	---	---	---	12.01	---	---	---	---	---	---	---	---
				Μάρτιος 2017	---	---	---	---	12.07	---	---	---	---	---	---	---	---
(Μέγεθος Συμβολαίου: 100 Μετοχές, Φυσική Παράδοση)																	
<b>ΟΠΑΠ (ΚΟ)</b>				Ιούνιος 2016	6.20	6.48	6.15	6.38	6.38	---	---	6.39	7.25	---	128	679	2,960
6.66	6.38	6.62	3.60%	Σεπτέμβριος 2016	6.46	6.46	6.46	6.46	6.46	---	---	6.50	6.46	---	1	20	20
				Δεκέμβριος 2016	---	---	---	---	6.48	---	---	---	---	---	---	---	---
				Μάρτιος 2017	---	---	---	---	6.51	---	---	---	---	---	---	---	---
(Μέγεθος Συμβολαίου: 100 Μετοχές, Φυσική Παράδοση)																	
<b>ΟΤΕ (ΚΟ)</b>				Ιούνιος 2016	7.67	7.90	7.66	7.87	7.87	---	---	7.81	8.20	---	112	543	2,741
7.90	7.60	7.85	3.29%	Σεπτέμβριος 2016	---	---	---	---	7.67	---	---	7.85	7.79	---	---	---	---
				Δεκέμβριος 2016	---	---	---	---	7.70	---	---	---	---	---	---	---	---
				Μάρτιος 2017	---	---	---	---	7.74	---	---	---	---	---	---	---	---
(Μέγεθος Συμβολαίου: 100 Μετοχές, Φυσική Παράδοση)																	
<b>ΠΕΙΡΑΙΩΣ ΤΡΑΠΕΖΑ (ΚΟ)</b>				Ιούνιος 2016	0.182	0.231	0.182	0.229	0.229	---	---	0.226	0.303	---	739	36,939	41,916
0.230	0.190	0.230	27.07%	Σεπτέμβριος 2016	---	---	---	---	0.183	---	---	---	---	---	---	---	---
				Δεκέμβριος 2016	---	---	---	---	0.183	---	---	---	---	---	---	---	---
				Μάρτιος 2017	---	---	---	---	0.184	---	---	---	---	---	---	---	---
(Μέγεθος Συμβολαίου: 100 Μετοχές, Φυσική Παράδοση)																	
<b>ΣΩΛ/ΓΕΙΑ ΚΟΡΙΝΘΟΥ (ΚΟ)</b>				Ιούνιος 2016	0.800	0.800	0.800	0.800	0.800	---	---	0.816	0.965	---	1	5	654
0.800	0.788	0.800	4.71%	Σεπτέμβριος 2016	---	---	---	---	0.771	---	---	---	---	---	---	---	---
				Δεκέμβριος 2016	---	---	---	---	0.774	---	---	---	---	---	---	---	---
				Μάρτιος 2017	---	---	---	---	0.778	---	---	---	---	---	---	---	---

Υποκείμενη Αγορά				Αγορά Παραγώγων													
Ανωτ Τιμή	Κατωτ Τιμή	Τιμή κλεισ.	Μεταβ.	Μήνας Παράδοσης	Άνοιγμα	Ανωτ Τιμή	Κατωτ Τιμή	Τελ Τιμή	Τιμή κλεισ.	Τελευταία ζήτηση	Τελευταία προσφορά	Τιμή Εκκαθάρισης	Υψηλό ζωής	Χαμηλό ζωής	Πράξεις	Όγκος	Ανοικτές θέσεις
<b>ΤΕΡΝΑ ΕΝΕΡΓΕΙΑΚΗ (ΚΟ)</b>																	
(Μέγεθος Συμβολαίου: 100 Μετοχές, Φυσική Παράδοση)																	
2.69	2.63	2.65	1.53%	Ιούνιος 2016	2.60	2.60	2.60	2.60	2.60	---	---	2.67	2.85	---	1	10	1,216
				Σεπτέμβριος 2016	---	---	---	---	2.63	---	---	---	---	---	---	---	---
				Δεκέμβριος 2016	---	---	---	---	2.65	---	---	---	---	---	---	---	---
				Μάρτιος 2017	---	---	---	---	2.66	---	---	---	---	---	---	---	---
<b>ΤΙΤΑΝ (ΚΟ)</b>																	
(Μέγεθος Συμβολαίου: 100 Μετοχές, Φυσική Παράδοση)																	
17.64	17.34	17.45	-0.17%	Ιούνιος 2016	17.57	17.58	17.50	17.53	17.53	---	---	17.38	19.82	---	5	8	140
				Σεπτέμβριος 2016	---	---	---	---	17.63	---	---	17.38	18.78	---	---	---	---
				Δεκέμβριος 2016	---	---	---	---	17.72	---	---	---	---	---	---	---	---
				Μάρτιος 2017	---	---	---	---	17.81	---	---	---	---	---	---	---	---
<b>ΤΡΑΠΕΖΑ EUROBANK ERGASIAS (ΚΟ)</b>																	
(Μέγεθος Συμβολαίου: 100 Μετοχές, Φυσική Παράδοση)																	
0.770	0.650	0.750	18.67%	Ιούνιος 2016	0.650	0.764	0.650	0.746	0.746	---	---	0.742	1.16	---	625	8,752	18,470
				Σεπτέμβριος 2016	---	---	---	---	0.637	---	---	0.757	0.801	---	---	---	---
				Δεκέμβριος 2016	---	---	---	---	0.641	---	---	---	---	---	---	---	---
				Μάρτιος 2017	---	---	---	---	0.644	---	---	---	---	---	---	---	---

FTSE/X.A. Large Cap

(Μονάδα Διαπραγμάτευσης: 1 Μονάδα Δείκτη x 5€ - Τρόπος Εξάσκησης: Ευρωπαϊκός Χρηματικός Διακανονισμός)

Τιμή Εξάσκησης	Δικαιώματα Αγοράς													Δικαιώματα Πώλησης																							
	Απρίλιος 2016							Μάιος 2016						Λοιποί Μήνες		Απρίλιος 2016							Μάιος 2016						Λοιποί Μήνες		Τιμή Εξάσκησης						
	Ανοιγμα	Ανιτ Τιμή	Καπιτ Τιμή	Τελ Τιμή	Τιμή κλεισ.	Όγκος	Ανοικτές θέσεις	Ανοιγμα	Ανιτ Τιμή	Καπιτ Τιμή	Τελ Τιμή	Τιμή κλεισ.	Όγκος	Ανοικτές θέσεις	Όγκος	Ανοικτές θέσεις	Ανοιγμα	Ανιτ Τιμή	Καπιτ Τιμή	Τελ Τιμή	Τιμή κλεισ.	Όγκος	Ανοικτές θέσεις	Ανοιγμα	Ανιτ Τιμή	Καπιτ Τιμή	Τελ Τιμή	Τιμή κλεισ.	Όγκος	Ανοικτές θέσεις		Όγκος	Ανοικτές θέσεις				
90	0.00	0.00	0.00	-	68.36	-	52	-	-	-	-	-	-	-	-	-	0.00	0.00	0.00	-	-	-	-	-	-	-	-	-	-	-		-	-	90			
95	0.00	0.00	0.00	-	63.36	-	-	-	-	-	-	-	-	-	-	-	0.00	0.00	0.00	-	-	-	-	-	-	-	-	-	-	-	-	-	95				
100	0.00	0.00	0.00	-	58.36	-	-	0.00	0.00	0.00	-	48.50	-	-	-	-	0.00	0.00	0.00	-	-	-	-	0.00	0.00	0.00	-	0.01	-	-	-	-	100				
105	0.00	0.00	0.00	-	53.36	-	-	0.00	0.00	0.00	-	43.50	-	-	-	-	0.00	0.00	0.00	-	-	-	-	0.00	0.00	0.00	-	0.04	-	-	-	-	105				
110	47.00	47.00	47.00	47.00	48.36	30	-	0.00	0.00	0.00	-	38.50	-	-	-	-	47.00	47.00	0.00	-	-	-	-	0.00	0.00	0.00	-	0.10	-	-	-	-	110				
115	41.00	41.00	41.00	41.00	43.36	10	2	0.00	0.00	0.00	-	33.75	-	-	-	-	41.00	41.00	0.00	-	-	-	-	0.00	0.00	0.00	-	0.24	-	-	-	-	115				
120	0.00	0.00	0.00	-	38.36	-	-	0.00	0.00	0.00	-	29.00	-	-	-	-	0.00	0.00	0.00	-	-	-	50	0.00	0.00	0.00	-	0.51	-	-	-	-	120				
125	0.00	0.00	0.00	-	33.36	-	-	0.00	0.00	0.00	-	24.50	-	-	-	-	0.00	0.00	0.00	-	-	-	-	0.00	0.00	0.00	-	1.00	-	-	-	-	125				
130	19.75	28.00	19.75	28.00	28.36	60	32	0.00	0.00	0.00	-	20.25	-	30	-	19.75	28.00	0.00	-	-	-	47	0.00	0.00	0.00	-	1.80	-	5	-	-	130					
135	0.00	0.00	0.00	-	23.36	-	-	0.00	0.00	0.00	-	16.50	-	-	-	0.00	0.00	0.00	-	-	-	37	0.00	0.00	0.00	-	2.90	-	-	-	-	135					
140	0.00	0.00	0.00	-	18.36	-	4	0.00	0.00	0.00	-	13.00	-	-	-	0.00	0.00	0.00	-	-	-	127	0.00	0.00	0.00	-	4.50	-	205	-	-	140					
145	5.00	5.50	5.00	5.50	13.36	40	124	0.00	0.00	0.00	-	10.00	-	-	-	5.00	5.50	0.00	-	-	-	9	4.00	4.00	4.00	4.00	4.00	2	3	-	-	145					
150	2.00	8.50	1.10	8.50	8.36	257	60	0.00	0.00	0.00	-	7.60	-	43	-	2.00	8.50	0.00	-	-	-	111	5.00	5.00	5.00	5.00	5.00	8	39	-	-	150					
155	1.00	3.00	1.00	3.00	3.36	325	434	7.50	11.00	6.00	11.00	11.00	215	1,149	-	1.00	3.00	0.00	-	-	-	52	7.50	7.50	5.70	6.00	6.00	11	13	-	-	155					
160	0.00	0.00	0.00	-	-	-	98	6.50	6.50	6.50	6.50	6.50	13	67	-	0.00	0.00	5.00	5.00	1.64	2	42	10.50	10.50	8.00	8.00	8.00	11	12	-	-	160					
165	0.00	0.00	0.00	-	-	-	109	2.90	3.00	2.90	3.00	3.00	110	247	-	0.00	0.00	7.80	7.80	6.64	3	22	0.00	0.00	0.00	-	19.25	-	-	-	-	165					
170	0.00	0.00	0.00	-	-	-	90	0.00	0.00	0.00	-	2.00	-	4	-	0.00	0.00	0.00	-	11.64	-	-	0.00	0.00	0.00	-	23.50	-	-	-	-	170					
175	0.00	0.00	0.00	-	-	-	-	0.00	0.00	0.00	-	1.30	-	-	-	0.00	0.00	0.00	-	16.64	-	-	0.00	0.00	0.00	-	27.75	-	-	-	-	175					
180	0.00	0.00	0.00	-	-	-	-	0.00	0.00	0.00	-	0.88	-	-	-	0.00	0.00	0.00	-	21.64	-	-	0.00	0.00	0.00	-	32.25	-	-	-	-	180					
185	0.00	0.00	0.00	-	-	-	-	0.00	0.00	0.00	-	0.57	-	-	-	0.00	0.00	0.00	-	26.64	-	-	0.00	0.00	0.00	-	37.00	-	-	-	-	185					
190	-	-	-	-	-	-	-	-	-	-	-	-	-	-	-	-	-	-	-	-	-	-	-	-	-	-	-	-	-	-	-	-	190				
195	-	-	-	-	-	-	-	-	-	-	-	-	-	-	-	-	-	-	-	-	-	-	-	-	-	-	-	-	-	-	-	-	195				
200	-	-	-	-	-	-	-	-	-	-	-	-	-	-	-	-	-	-	-	-	-	-	-	-	-	-	-	-	-	-	-	-	200				
205	-	-	-	-	-	-	-	-	-	-	-	-	-	-	-	-	-	-	-	-	-	-	-	-	-	-	-	-	-	-	-	-	205				
210	-	-	-	-	-	-	-	-	-	-	-	-	-	-	-	-	-	-	-	-	-	-	-	-	-	-	-	-	-	-	-	-	210				
215	-	-	-	-	-	-	-	-	-	-	-	-	-	-	-	-	-	-	-	-	-	-	-	-	-	-	-	-	-	-	-	-	215				
220	-	-	-	-	-	-	-	-	-	-	-	-	-	-	-	-	-	-	-	-	-	-	-	-	-	-	-	-	-	-	-	-	220				
225	-	-	-	-	-	-	-	-	-	-	-	-	-	-	-	-	-	-	-	-	-	-	-	-	-	-	-	-	-	-	-	-	225				
230	-	-	-	-	-	-	-	-	-	-	-	-	-	-	-	-	-	-	-	-	-	-	-	-	-	-	-	-	-	-	-	-	230				
235	-	-	-	-	-	-	-	-	-	-	-	-	-	-	-	-	-	-	-	-	-	-	-	-	-	-	-	-	-	-	-	-	235				
240	-	-	-	-	-	-	-	-	-	-	-	-	-	-	-	-	-	-	-	-	-	-	-	-	-	-	-	-	-	-	-	-	240				
245	-	-	-	-	-	-	-	-	-	-	-	-	-	-	-	-	-	-	-	-	-	-	-	-	-	-	-	-	-	-	-	-	245				
250	-	-	-	-	-	-	-	-	-	-	-	-	-	-	-	-	-	-	-	-	-	-	-	-	-	-	-	-	-	-	-	-	250				
260	-	-	-	-	-	-	-	0.00	0.00	0.00	-	0.01	-	-	-	-	-	-	-	-	-	-	-	0.00	0.00	0.00	-	111.00	-	-	-	-	260				
Σύνολο:							722	1,005							338	1,540	10	10								5	497							32	277	45	40
Αριθμός Πράξεων:							34							18	1									2							14	2					

ALPHA BANK (ΚΟ)

(Μέγεθος Συμβολαίου: 100 Μετοχές, Τρόπος Εξάσκησης: Αμερικάνικος, Φυσική Παράδοση)

Τιμή Εξάσκησης	Δικαιώματα Αγοράς												Δικαιώματα Πώλησης												Τιμή Εξάσκησης					
	Απρίλιος 2016				Μάιος 2016				Λοιποί Μήνες				Απρίλιος 2016				Μάιος 2016				Λοιποί Μήνες									
	Άνοιγμα	Ανιτ Τιμή	Καπιτ Τιμή	Τελ Τιμή	Τιμή κλεισ.	Όγκος	Ανοικτές θέσεις	Άνοιγμα	Ανιτ Τιμή	Καπιτ Τιμή	Τελ Τιμή	Τιμή κλεισ.	Όγκος	Ανοικτές θέσεις	Όγκος	Ανοικτές θέσεις	Άνοιγμα	Ανιτ Τιμή	Καπιτ Τιμή	Τελ Τιμή	Τιμή κλεισ.	Όγκος	Ανοικτές θέσεις	Όγκος		Ανοικτές θέσεις	Όγκος	Ανοικτές θέσεις		
0.100						-	-																					0.001		
0.200						-	-																						0.002	
0.300						-	-																						0.003	
0.400						-	-																						0.004	
0.500						-	-																						0.005	
0.600						-	-																						0.006	
0.800	0.000	0.000	0.000		1.17	-	-										0.000	0.000	0.000										0.008	
0.850	0.000	0.000	0.000		1.12	-	-										0.000	0.000	0.000										0.009	
0.900	0.000	0.000	0.000		1.07	-	-	0.000	0.000	0.000		0.822	-	-		0.000	0.000	0.000				0.001	-	-					0.009	
0.950	0.000	0.000	0.000		1.02	-	-	0.000	0.000	0.000		0.773	-	-		0.000	0.000	0.000				0.001	-	-					0.010	
1.000	0.000	0.000	0.000		0.970	-	-	0.000	0.000	0.000		0.724	-	-		0.000	0.000	0.000				0.002	-	-					0.010	
1.100	0.000	0.000	0.000		0.870	-	-	0.000	0.000	0.000		0.628	-	-		0.000	0.000	0.000				0.006	-	-					0.011	
1.200	0.000	0.000	0.000		0.770	-	-	0.000	0.000	0.000		0.537	-	-		0.000	0.000	0.000				0.015	-	-					0.012	
1.300	0.000	0.000	0.000		0.670	-	-	0.000	0.000	0.000		0.451	-	-		0.000	0.000	0.000				0.029	-	-					0.013	
1.400	0.000	0.000	0.000		0.570	-	-	0.000	0.000	0.000		0.373	-	-		0.000	0.000	0.000				0.050	-	-					0.014	
1.500	0.000	0.000	0.000		0.470	-	-	0.000	0.000	0.000		0.303	-	-		0.000	0.000	0.000				0.080	-	-					0.015	
1.600	0.000	0.000	0.000		0.370	-	-	0.000	0.000	0.000		0.242	-	-		0.000	0.000	0.000				0.119	-	-					0.016	
1.700	0.000	0.000	0.000		0.270	-	-	0.000	0.000	0.000		0.191	-	-		0.000	0.000	0.000				0.168	-	-					0.017	
1.800	0.000	0.000	0.000		0.170	-	-	0.000	0.000	0.000		0.150	-	-		0.000	0.000	0.000				0.226	-	-					0.018	
1.900	0.000	0.000	0.000		0.070	-	-	0.000	0.000	0.000		0.115	-	-		0.000	0.000	0.000				0.292	-	-					0.019	
2.000	0.000	0.000	0.000			-	-	0.000	0.000	0.000		0.086	-	-		0.000	0.000	0.000				0.363	-	-					0.020	
2.200	0.000	0.000	0.000			-	-	0.000	0.000	0.000		0.049	-	-		0.000	0.000	0.000				0.526	-	-					0.022	
2.400	0.000	0.000	0.000			-	-	0.000	0.000	0.000		0.027	-	-		0.000	0.000	0.000				0.703	-	-					0.024	
2.600	0.000	0.000	0.000			-	-	0.000	0.000	0.000		0.014	-	-		0.000	0.000	0.000				0.891	-	-					0.026	
2.800	0.000	0.000	0.000			-	-	0.000	0.000	0.000		0.007	-	-		0.000	0.000	0.000				1.08	-	-					0.028	
3.000	0.000	0.000	0.000			-	-	0.000	0.000	0.000		0.004	-	-		0.000	0.000	0.000				1.28	-	-					0.030	
3.200						-	-																						0.032	
3.400						-	-																						0.034	
3.600						-	-																						0.036	
Σύνολα:						0	0																							
Αριθμός Πράξεων:						0																								



ΔΕΗ (ΚΟ)

(Μέγεθος Συμβολαίου: 100 Μετοχές, Τρόπος Εξάσκησης: Αμερικάνικος, Φυσική Παράδοση)

Τιμή Εξάσκησης	Δικαιώματα Αγοράς												Δικαιώματα Πώλησης												Τιμή Εξάσκησης		
	Απρίλιος 2016				Μάιος 2016				Λοιποί Μήνες				Απρίλιος 2016				Μάιος 2016				Λοιποί Μήνες						
	Άνοιγμα	Ανιγν. Τιμή	Καπιτ. Τιμή	Τελ. Τιμή	Τιμή κλεισ.	Όγκος	Ανοικτές θέσεις	Άνοιγμα	Ανιγν. Τιμή	Καπιτ. Τιμή	Τελ. Τιμή	Τιμή κλεισ.	Όγκος	Ανοικτές θέσεις	Όγκος	Ανοικτές θέσεις	Άνοιγμα	Ανιγν. Τιμή	Καπιτ. Τιμή	Τελ. Τιμή	Τιμή κλεισ.	Όγκος	Ανοικτές θέσεις	Όγκος		Ανοικτές θέσεις	
1.800	0.000	0.000	0.000	1.11	-	-	0.000	0.000	0.000	1.00	-	-	0.000	0.000	0.000	-	-	0.000	0.000	0.000	0.001	-	-	0.000	0.000	0.018	
1.900	0.000	0.000	0.000	1.01	-	-	0.000	0.000	0.000	0.904	-	-	0.000	0.000	0.000	-	-	0.000	0.000	0.000	0.001	-	-	0.000	0.000	0.019	
2.000	0.000	0.000	0.000	0.910	-	-	0.000	0.000	0.000	0.806	-	-	0.000	0.000	0.000	-	-	0.000	0.000	0.000	0.002	-	-	0.000	0.000	0.020	
2.200	0.000	0.000	0.000	0.710	-	-	0.000	0.000	0.000	0.614	-	-	0.000	0.000	0.000	-	-	0.000	0.000	0.000	0.010	-	-	0.000	0.000	0.022	
2.400	0.000	0.000	0.000	0.510	-	-	0.000	0.000	0.000	0.438	-	-	0.000	0.000	0.000	-	-	0.000	0.000	0.000	0.033	-	-	0.000	0.000	0.024	
2.600	0.000	0.000	0.000	0.310	-	-	0.000	0.000	0.000	0.289	-	-	0.000	0.000	0.000	-	-	0.000	0.000	0.000	0.084	-	-	0.000	0.000	0.026	
2.800	0.000	0.000	0.000	0.110	-	-	0.000	0.000	0.000	0.174	-	-	0.000	0.000	0.000	-	-	0.000	0.000	0.000	0.169	-	-	0.000	0.000	0.028	
3.000	0.000	0.000	0.000		-	-	0.000	0.000	0.000	0.099	-	5	0.000	0.000	0.000	0.090	-	-	0.000	0.000	0.000	0.293	-	-	0.000	0.000	0.030
3.200	0.000	0.000	0.000		-	-	0.000	0.000	0.000	0.050	-	-	0.000	0.000	0.000	0.290	-	-	0.000	0.000	0.000	0.445	-	-	0.000	0.000	0.032
3.400	0.000	0.000	0.000		-	-	0.000	0.000	0.000	0.025	-	-	0.000	0.000	0.000	0.490	-	-	0.000	0.000	0.000	0.620	-	-	0.000	0.000	0.034
3.600	0.000	0.000	0.000		-	-	0.000	0.000	0.000	0.011	-	-	0.000	0.000	0.000	0.690	-	-	0.000	0.000	0.000	0.807	-	-	0.000	0.000	0.036
3.800	0.000	0.000	0.000		-	-	0.000	0.000	0.000	0.004	-	-	0.000	0.000	0.000	0.890	-	-	0.000	0.000	0.000	1.00	-	-	0.000	0.000	0.038
4.000	0.000	0.000	0.000		-	-	0.000	0.000	0.000	0.002	-	-	0.000	0.000	0.000	1.09	-	-	0.000	0.000	0.000	1.20	-	-	0.000	0.000	0.040
4.400	0.000	0.000	0.000		-	-	0.000	0.000	0.000	0.001	-	-	0.000	0.000	0.000	1.49	-	-	0.000	0.000	0.000	1.60	-	-	0.000	0.000	0.044
4.800	0.000	0.000	0.000		-	-					-	-	0.000	0.000	0.000	1.89	-	-					-	-	0.000	0.000	0.048
5.200	0.000	0.000	0.000		-	-					-	-	0.000	0.000	0.000	2.29	-	-					-	-	0.000	0.000	0.052
5.600					-	-					-	-					-	-					-	-			0.056
6.000					-	-					-	-					-	-					-	-			0.060
6.400					-	-					-	-					-	-					-	-			0.064
6.800					-	-					-	-					-	-					-	-			0.068
7.200					-	-					-	-					-	-					-	-			0.072
Σύνολο:					0	0					0	5	0	0			0	0				0	0	0	0		
Αριθμός Πράξεων:					0						0		0				0.00					0		0			

ΕΘΝΙΚΗ ΤΡΑΠΕΖΑ (ΚΟ)

(Μέγεθος Συμβολαίου: 100 Μετοχές, Τρόπος Εξάσκησης: Αμερικάνικος, Φυσική Παράδοση)

Τιμή Εξάσκησης	Δικαιώματα Αγοράς												Δικαιώματα Πώλησης																			
	Απρίλιος 2016						Μάιος 2016						Λοιποί Μήνες		Απρίλιος 2016						Μάιος 2016						Λοιποί Μήνες		Τιμή Εξάσκησης			
	Άνοιγμα	Ανιψ. Τιμή	Κατωτ. Τιμή	Τελ. Τιμή	Τιμή κλεισ.	Όγκος	Άνοιγ. θέσεις	Άνοιγμα	Ανιψ. Τιμή	Κατωτ. Τιμή	Τελ. Τιμή	Τιμή κλεισ.	Όγκος	Άνοιγ. θέσεις	Όγκος	Άνοιγ. θέσεις	Άνοιγμα	Ανιψ. Τιμή	Κατωτ. Τιμή	Τελ. Τιμή	Τιμή κλεισ.	Όγκος	Άνοιγ. θέσεις	Όγκος	Άνοιγ. θέσεις							
0.050	0.000	0.000	0.000	0.202	-	-	0.000	0.000	0.000	0.173	-	-					0.000	0.000	0.000					0.000	0.000	0.000	0.001	-		-		
0.100	0.000	0.000	0.000	0.152	-	-	0.000	0.000	0.000	0.123	-	-					0.000	0.000	0.000					0.000	0.000	0.000	0.001	-	-			0.001
0.150	0.000	0.000	0.000	0.102	-	-	0.000	0.000	0.000	0.076	-	-					0.000	0.000	0.000					0.000	0.000	0.000	0.003	-	-			0.002
0.200	0.000	0.000	0.000	0.052	-	-	0.000	0.000	0.000	0.040	-	-					0.000	0.000	0.000					0.000	0.000	0.000	0.016	-	-			0.002
0.250	0.000	0.000	0.000	0.002	-	-	0.000	0.000	0.000	0.018	-	-					0.000	0.000	0.000					0.000	0.000	0.000	0.045	-	-			0.003
0.300	0.000	0.000	0.000		-	-	0.000	0.000	0.000	0.008	-	-					0.000	0.000	0.000	0.048	-	-		0.000	0.000	0.000	0.084	-	-			0.003
0.350	0.000	0.000	0.000		-	-	0.000	0.000	0.000	0.003	-	-					0.000	0.000	0.000	0.098	-	-		0.000	0.000	0.000	0.129	-	-			0.004
0.400	0.000	0.000	0.000		-	-	0.000	0.000	0.000	0.001	-	-					0.000	0.000	0.000	0.148	-	-		0.000	0.000	0.000	0.178	-	-			0.004
0.450	0.000	0.000	0.000		-	-	0.000	0.000	0.000	0.003	-	-					0.000	0.000	0.000	0.198	-	-		0.000	0.000	0.000	0.227	-	-			0.005
0.500	0.000	0.000	0.000		-	-	0.000	0.000	0.000	0.001	-	-					0.000	0.000	0.000	0.248	-	-		0.000	0.000	0.000	0.277	-	-			0.005
0.550					-	-					-	-																				0.006
0.600					-	-					-	-																				0.006
0.700					-	-					-	-																				0.007
0.800					-	-					-	-																				0.008
0.900					-	-					-	-																				0.009
1.000					-	-					-	-																				0.010
1.100					-	-					-	-																				0.011
1.200					-	-					-	-																				0.012
1.300					-	-					-	-																				0.013
1.400					-	-					-	-																				0.014
Σύνολο:					0	0					0	0																				0
Αριθμός Πράξεων:					0						0	0																				0

ΟΠΑΠ (ΚΟ)

(Μέγεθος Συμβολαίου: 100 Μετοχές, Τρόπος Εξάσκησης: Αμερικάνικος, Φυσική Παράδοση)

Τιμή Εξάσκησης	Δικαιώματα Αγοράς														Δικαιώματα Πώλησης																		
	Απρίλιος 2016							Μάιος 2016							Λοιποί Μήνες		Απρίλιος 2016							Μάιος 2016							Λοιποί Μήνες		Τιμή Εξάσκησης
	Άνοιγμα	Ανιγτ Τιμή	Κατωτ Τιμή	Τελ Τιμή	Τιμή κλεισ.	Όγκος	Ανοικτές θέσεις	Άνοιγμα	Ανιγτ Τιμή	Κατωτ Τιμή	Τελ Τιμή	Τιμή κλεισ.	Όγκος	Ανοικτές θέσεις	Όγκος	Ανοικτές θέσεις	Άνοιγμα	Ανιγτ Τιμή	Κατωτ Τιμή	Τελ Τιμή	Τιμή κλεισ.	Όγκος	Ανοικτές θέσεις	Άνοιγμα	Ανιγτ Τιμή	Κατωτ Τιμή	Τελ Τιμή	Τιμή κλεισ.	Όγκος	Ανοικτές θέσεις	Όγκος	Ανοικτές θέσεις	
3.600	0.000	0.000	0.000	2.99	-	-											0.000	0.000	0.000														
3.800	0.000	0.000	0.000	2.79	-	-											0.000	0.000	0.000														0.038
4.000	0.000	0.000	0.000	2.59	-	-	0.000	0.000	0.000		2.40	-	-				0.000	0.000	0.000		0.000	0.000	0.000		0.000	0.000	0.000	0.001	-	-			0.040
4.400	0.000	0.000	0.000	2.19	-	-	0.000	0.000	0.000		2.00	-	-				0.000	0.000	0.000		0.000	0.000	0.000		0.000	0.000	0.000	0.002	-	-			0.044
4.800	0.000	0.000	0.000	1.79	-	-	0.000	0.000	0.000		1.61	-	-				0.000	0.000	0.000		0.000	0.000	0.000		0.000	0.000	0.000	0.012	-	-			0.048
5.200	0.000	0.000	0.000	1.39	-	-	0.000	0.000	0.000		1.24	-	-				0.000	0.000	0.000		0.000	0.000	0.000		0.000	0.000	0.000	0.040	-	-			0.052
5.600	0.000	0.000	0.000	0.990	-	-	0.000	0.000	0.000		0.904	-	-				0.000	0.000	0.000		0.091	0.091	0.091	0.091	0.091	0.091	0.091	0.091	10	30			0.056
6.000	0.000	0.000	0.000	0.590	-	-	0.000	0.000	0.000		0.625	-	-				0.000	0.000	0.000		0.000	0.000	0.000		0.000	0.000	0.000	0.223	-	-			0.060
6.400	0.000	0.000	0.000	0.190	-	-	0.000	0.000	0.000		0.402	-	-				0.000	0.000	0.000		0.000	0.000	0.000		0.000	0.000	0.000	0.400	-	-			0.064
6.800	0.000	0.000	0.000		-	5	0.000	0.000	0.000		0.248	-	-				0.000	0.000	0.000		0.000	0.000	0.000		0.000	0.000	0.000	0.646	-	-			0.068
7.200	0.000	0.000	0.000		-	-	0.000	0.000	0.000		0.143	-	-				0.000	0.000	0.000		0.000	0.000	0.000		0.000	0.000	0.000	0.941	-	-			0.072
7.600	0.000	0.000	0.000		-	-	0.000	0.000	0.000		0.077	-	-				0.000	0.000	0.000		0.000	0.000	0.000		0.000	0.000	0.000	1.28	-	-			0.076
8.000	0.000	0.000	0.000		-	-	0.000	0.000	0.000		0.039	-	-				0.000	0.000	0.000		0.000	0.000	0.000		0.000	0.000	0.000	1.64	-	-			0.080
8.400	0.000	0.000	0.000		-	-	0.000	0.000	0.000		0.019	-	-				0.000	0.000	0.000		0.000	0.000	0.000		0.000	0.000	0.000	2.02	-	-			0.084
8.800	0.000	0.000	0.000		-	-	0.000	0.000	0.000		0.009	-	-				0.000	0.000	0.000		0.000	0.000	0.000		0.000	0.000	0.000	2.41	-	-			0.088
9.200					-	-						-	-																				0.092
9.600					-	-						-	-																				0.096
10.000					-	-						-	-																				0.100
<b>Σύνολο:</b>					0	5						0	0	0	0																		
<b>Αριθμός Πράξεων:</b>					0							0	0	0	0																		

ΟΤΕ (ΚΟ)

(Μέγεθος Συμβολαίου: 100 Μετοχές, Τρόπος Εξάσκησης: Αμερικάνικος, Φυσική Παράδοση)

Τιμή Εξάσκησης	Δικαιώματα Αγοράς													Δικαιώματα Πώλησης													Τιμή Εξάσκησης							
	Απρίλιος 2016						Μάιος 2016						Λοιποί Μήνες		Απρίλιος 2016						Μάιος 2016							Λοιποί Μήνες						
	Άνοιγμα	Ανιψ. Τιμή	Κατωτ. Τιμή	Τελ. Τιμή	Τιμή κλεισ.	Όγκος	Άνοιγ. θέσεις	Άνοιγμα	Ανιψ. Τιμή	Κατωτ. Τιμή	Τελ. Τιμή	Τιμή κλεισ.	Όγκος	Άνοιγ. θέσεις	Όγκος	Άνοιγ. θέσεις	Άνοιγμα	Ανιψ. Τιμή	Κατωτ. Τιμή	Τελ. Τιμή	Τιμή κλεισ.	Όγκος	Άνοιγ. θέσεις	Άνοιγμα	Ανιψ. Τιμή	Κατωτ. Τιμή		Τελ. Τιμή	Τιμή κλεισ.	Όγκος	Άνοιγ. θέσεις	Όγκος	Άνοιγ. θέσεις	
4.800	0.000	0.000	0.000	3.00	-	-	0.000	0.000	0.000		2.81	-	-			0.000	0.000	0.000		-	-			0.000	0.000	0.000		0.001	-	-			0.048	
5.200	0.000	0.000	0.000	2.60	-	-	0.000	0.000	0.000		2.41	-	-			0.000	0.000	0.000		-	-			0.000	0.000	0.000		0.001	-	-			0.052	
5.600	0.000	0.000	0.000	2.20	-	-	0.000	0.000	0.000		2.02	-	-			0.000	0.000	0.000		-	-			0.000	0.000	0.000		0.004	-	-			0.056	
6.000	0.000	0.000	0.000	1.80	-	-	0.000	0.000	0.000		1.63	-	-			0.000	0.000	0.000		-	-			0.000	0.000	0.000		0.017	-	-			0.060	
6.400	0.000	0.000	0.000	1.40	-	-	0.000	0.000	0.000		1.26	-	-			0.000	0.000	0.000		-	-			0.000	0.000	0.000		0.051	-	-			0.064	
6.800	0.000	0.000	0.000	1.00	-	-	0.000	0.000	0.000		0.933	-	-			0.000	0.000	0.000		-	-			0.000	0.000	0.000		0.120	-	-			0.068	
7.200	0.000	0.000	0.000	0.600	-	-	0.000	0.000	0.000		0.654	-	-			0.000	0.000	0.000		-	-			0.000	0.000	0.000		0.241	-	-			0.072	
7.600	0.000	0.000	0.000	0.200	-	-	0.000	0.000	0.000		0.430	-	-			0.000	0.000	0.000		-	-			0.000	0.000	0.000		0.416	-	-			0.076	
8.000	0.000	0.000	0.000		-	5	0.000	0.000	0.000		0.271	-	-			0.000	0.000	0.000		0.200	-	15			0.000	0.000	0.000		0.657	-	-			0.080
8.400	0.000	0.000	0.000		-	-	0.000	0.000	0.000		0.161	-	-			0.000	0.000	0.000		0.600	-	-			0.000	0.000	0.000		0.947	-	-			0.084
8.800	0.000	0.000	0.000		-	-	0.000	0.000	0.000		0.090	-	-			0.000	0.000	0.000		1.00	-	-			0.000	0.000	0.000		1.28	-	-			0.088
9.200	0.000	0.000	0.000		-	-	0.000	0.000	0.000		0.048	-	-			0.000	0.000	0.000		1.40	-	-			0.000	0.000	0.000		1.64	-	-			0.092
9.600	0.000	0.000	0.000		-	-	0.000	0.000	0.000		0.024	-	-			0.000	0.000	0.000		1.80	-	-			0.000	0.000	0.000		2.01	-	-			0.096
10.000	0.000	0.000	0.000		-	-	0.000	0.000	0.000		0.011	-	-			0.000	0.000	0.000		2.20	-	-			0.000	0.000	0.000		2.40	-	-			0.100
11.000					-	-						-	-								-	-											0.110	
12.000					-	-						-	-								-	-											0.120	
13.000					-	-						-	-								-	-											0.130	
14.000					-	-						-	-								-	-											0.140	
<b>Σύνολο:</b>					0	5						0	0	0	0					0	15							0	0	0	0			
<b>Αριθμός Πράξεων:</b>					0							0	0	0	0					0.00								0	0	0	0			

ΠΕΙΡΑΙΩΣ ΤΡΑΠΕΖΑ (ΚΟ)

(Μέγεθος Συμβολαίου: 100 Μετοχές, Τρόπος Εξάσκησης: Αμερικάνικος, Φυσική Παράδοση)

Τιμή Εξάσκησης	Δικαιώματα Αγοράς												Δικαιώματα Πώλησης																
	Απρίλιος 2016				Μάιος 2016				Λοιποί Μήνες				Απρίλιος 2016				Μάιος 2016				Λοιποί Μήνες								
	Άνοιγμα	Ανιψ. Τιμή	Κατωτ. Τιμή	Τελ. Τιμή	Τιμή κλεισ.	Όγκος	Ανοικτές θέσεις	Άνοιγμα	Ανιψ. Τιμή	Κατωτ. Τιμή	Τελ. Τιμή	Τιμή κλεισ.	Όγκος	Ανοικτές θέσεις	Όγκος	Ανοικτές θέσεις	Άνοιγμα	Ανιψ. Τιμή	Κατωτ. Τιμή	Τελ. Τιμή	Τιμή κλεισ.	Όγκος	Ανοικτές θέσεις	Όγκος	Ανοικτές θέσεις	Τιμή Εξάσκησης			
0.050	0.000	0.000	0.000	0.173	-	-	0.000	0.000	0.000	0.131	-	-	0.000	0.000	0.000	-	-	0.000	0.000	0.000	0.001	-	-	0.000	0.000	0.000	0.001	0.001	
0.100	0.000	0.000	0.000	0.123	-	-	0.000	0.000	0.000	0.083	-	-	0.000	0.000	0.000	-	-	0.000	0.000	0.000	0.002	-	-	0.000	0.000	0.000	0.002	0.001	
0.150	0.000	0.000	0.000	0.073	-	-	0.000	0.000	0.000	0.046	-	-	0.000	0.000	0.000	-	-	0.000	0.000	0.000	0.014	-	-	0.000	0.000	0.000	0.014	0.002	
0.200	0.000	0.000	0.000	0.023	-	10	0.000	0.000	0.000	0.023	-	-	0.000	0.000	0.000	-	-	0.000	0.000	0.000	0.041	-	-	0.000	0.000	0.000	0.041	0.002	
0.250	0.000	0.000	0.000	-	-	-	0.000	0.000	0.000	0.011	-	-	0.000	0.000	0.000	0.027	-	-	0.000	0.000	0.000	0.080	-	-	0.000	0.000	0.000	0.080	0.003
0.300	0.000	0.000	0.000	-	-	-	0.000	0.000	0.000	0.005	-	-	0.000	0.000	0.000	0.077	-	-	0.000	0.000	0.000	0.124	-	-	0.000	0.000	0.000	0.124	0.003
0.350	0.000	0.000	0.000	-	-	-	0.000	0.000	0.000	0.002	-	-	0.000	0.000	0.000	0.127	-	-	0.000	0.000	0.000	0.171	-	-	0.000	0.000	0.000	0.171	0.004
0.400	0.000	0.000	0.000	-	-	-	0.000	0.000	0.000	0.001	-	-	0.000	0.000	0.000	0.177	-	-	0.000	0.000	0.000	0.220	-	-	0.000	0.000	0.000	0.220	0.004
0.450	0.000	0.000	0.000	-	-	-	0.000	0.000	0.000	0.001	-	-	0.000	0.000	0.000	0.227	-	-	0.000	0.000	0.000	0.269	-	-	0.000	0.000	0.000	0.269	0.005
0.500	0.000	0.000	0.000	-	-	-	0.000	0.000	0.000	0.001	-	-	0.000	0.000	0.000	0.277	-	-	0.000	0.000	0.000	0.319	-	-	0.000	0.000	0.000	0.319	0.005
0.550				-	-	-					-	-				-	-					-	-						0.006
0.600				-	-	-					-	-				-	-					-	-						0.006
0.650				-	-	-					-	-				-	-					-	-						0.007
0.700				-	-	-					-	-				-	-					-	-						0.007
<b>Σύνολο:</b>					0	10							0	0	0	0	0					0	0	0	0	0	0	0	
<b>Αριθμός Πράξεων:</b>					0								0	0	0		0.00					0		0	0	0	0		

Προϊόν Δανεισμού	Υποκείμενος Τίτλος	Πολυμερείς Συναλλαγές[1]					Διμερείς Συναλλαγές[2]		Δανεισμός Τίτλων μέσω ΟΤC[3]
		Ανοιχτές θέσεις[5]	Προσφερόμενη ποσότητα	Μ.Σ.Τ[4]	Όγκος συναλλαγών	Μ.Σ.Τ[4]	Όγκος συναλλαγών	Μ.Σ.Τ[4]	Όγκος συναλλαγών
ASCOBOR	A.S. COMPANY (ΚΟ)	---	---	---	---	---	---	---	---
AETFBOR	ALPHA ETF FTSE Athex Large Cap	---	---	---	---	---	---	---	---
ALPHABOR	ALPHA BANK (ΚΟ)	117,320	87	3.35%	---	---	15,000	0.01%	2,447,600
OTOELBOR	AUTOHELLAS (ΚΟ)	---	1,361	5.31%	---	---	---	---	---
CENTRBOR	CENTRIC ΣΥΜΜΕΤΟΧΩΝ (ΚΟ)	---	16,000	5.31%	---	---	---	---	---
EEEBOR	COCA-COLA HBC AG (ΚΟ)	5,446	1	5.65%	---	---	---	---	70,546
FFGRPBOR	FOLLI-FOLLIE (ΚΟ)	---	76,321	5.31%	---	---	---	---	918,921
FOYRKBOR	FOURLIS ΣΥΜΜΕΤΟΧΩΝ (ΚΟ)	---	5,130	5.31%	---	---	---	---	3,850
FRIGOBOR	FRIGOGLASS (ΚΟ)	---	---	---	---	---	---	---	---
EUPROBOR	GRIVALIA PROPERTIES (ΚΟ)	400	67,582	5.31%	---	---	---	---	32,742
LYKBOR	INFORM ΛΥΚΟΣ Π. (ΚΟ)	---	---	---	---	---	---	---	---
INTRKBOR	INTRACOM HOLDINGS (ΚΟ)	---	168,546	5.31%	---	---	---	---	---
AVAXBOR	J. & P. - ΑΒΑΞ (ΚΟ)	---	20,335	5.31%	---	---	---	---	---
BELABOR	JUMBO (ΚΟ)	47,001	58,694	3.31%	---	---	---	---	30,765
KLEMBOR	KLEEMAN HELLAS (ΚΟ)	---	23,512	5.31%	---	---	---	---	---
LAMDABOR	LAMDA DEVELOPMENT(ΚΟ)	---	111	5.31%	---	---	1	10.00%	10,377
MIGBOR	MARFIN INVESTMENT GROUP (ΚΟ)	40,000	84,717	5.31%	40,000	4.47%	---	---	744,474
MLSBOR	MLS ΠΛΗΡΟΦΟΡΙΚΗ (ΚΟ)	---	9,118	5.31%	---	---	---	---	---
ETFGT30PBOR	NBGAM ETF GREECE & TURKEY 30	---	---	---	---	---	---	---	---
ETFASEBOR	NBGAM ETF ΓΔ Χ.Α.	---	---	---	---	---	---	---	---
QUALBOR	QUALITY & RELIABILITY (ΚΟ)	---	---	---	---	---	---	---	---
QUESTBOR	QUEST ΣΥΜΜΕΤΟΧΩΝ (ΚΟ)	---	---	---	---	---	---	---	---
KAMPBOR	REDS (ΚΟ)	---	---	---	---	---	---	---	---
VIOBOR	VIOHALCO SA/NV (ΚΑ)	3,519	53,444	5.31%	---	---	---	---	---
AEGNBOR	ΑΕΡΟΠΟΡΙΑ ΑΙΓΑΙΟΥ (ΚΟ)	---	7,579	5.31%	---	---	---	---	19,256
ALMYBOR	ΑΛΟΥΜΥΛ (ΚΟ)	---	---	---	---	---	---	---	---
GEKTERNABOR	ΓΕΚ ΤΕΡΝΑ (ΚΟ)	10,651	35,545	5.31%	3,000	3.49%	---	---	---
PPCBOR	ΔΕΗ (ΚΟ)	15,346	91,268	5.31%	---	---	---	---	1,177,224
ETEBOBOR	ΕΘΝΙΚΗ ΤΡΑΠΕΖΑ (ΚΟ)	192,259	28,248	5.65%	---	---	---	---	1,220,532
ANEMOSBOR	ΕΛ.ΤΕΧ. ΑΝΕΜΟΣ Α.Ε. (ΚΟ)	---	---	---	---	---	---	---	---
ELLAKTORBOR	ΕΛΛΑΚΤΩΡ (ΚΟ)	300	48,666	5.31%	---	---	---	---	160

Σημειώσεις Προϊόντων Δανεισμού

[1] - Πολυμερείς Συμβάσεις Δανειοδοσίας των μεθόδων 8-1, 8-2 και 8-3-3 (σύμφ. Με Αποφ.17 ΔΣ του Χρηματιστηρίου).

[2] - Διμερείς Συμβάσεις Δανειοδοσίας των μεθόδων 8-3-1 και 8-3-2 (σύμφ. Με Αποφ. 20 ΔΣ του Χρηματιστηρίου).

[3] - Τα στοιχεία Συναλλαγές Δανεισμού Τίτλων μέσω ΟΤC δηλώνονται από τους χειριστές ΣΑΤ και αφορούν τις ποσότητες που έχουν καταγραφεί στο ΣΑΤ έως και τη προηγούμενη εργάσιμη ημέρα.

[4] - Μ.Σ.Τ.: - Μέση Σταθμισμένη Τιμή (ως προς τα τεμάχια)

[5] - Τα στοιχεία αφορούν σε ανοιχτές θέσεις πριν την έναρξη της συνεδρίασης

Προϊόν Δανεισμού	Υποκείμενος Τίτλος	Πολυμερείς Συναλλαγές[1]					Διμερείς Συναλλαγές[2]		Δανεισμός Τίτλων μέσω ΟΤC[3]
		Ανοιχτές θέσεις[5]	Προσφερόμενη ποσότητα	Μ.Σ.Τ[4]	Όγκος συναλλαγών	Μ.Σ.Τ[4]	Όγκος συναλλαγών	Μ.Σ.Τ[4]	Όγκος συναλλαγών
ΕΧΑΕΒΟR	ΕΛΛΗΝ. ΧΡΗΜΑΤΙΣΤΗΡΙΑ-Χ.Α. (ΚΟ)	21,084	336,944	3.31%	1,000	2.65%	---	---	111,443
ΕLPEBΟR	ΕΛΛΗΝΙΚΑ ΠΕΤΡΕΛΑΙΑ (ΚΟ)	---	157,750	5.31%	---	---	---	---	44,796
ΕLTONBΟR	ΕLTON (ΚΟ)	---	---	---	---	---	---	---	---
ΕΥΑΡSΒΟR	ΕΥΑΘ (ΚΟ)	---	798	5.31%	---	---	---	---	---
ΕΥΔΑΡBΟR	ΕΥΔΑΠ (ΚΟ)	900	1,221	5.31%	---	---	---	---	17,780
ΕΥΡΙCΒΟR	ΕΥΡΩΠΑΪΚΗ ΠΙΣΤΗ (ΚΟ)	---	---	---	---	---	---	---	---
ΕΥRΟCΒΟR	ΕΥΡΩΣΥΜΒΟΥΛΟΙ (ΚΟ)	---	---	---	---	---	---	---	---
ΙΑSΟBΟR	ΙΑSΩ (ΚΟ)	---	---	---	---	---	---	---	---
ΙΑΤRΒΟR	ΙΑΤΡΙΚΟ ΑΘΗΝΩΝ (ΚΟ)	---	39,104	5.31%	---	---	---	---	---
ΙΚΤΙΝBΟR	ΙΚΤΙΝΟΣ ΕΛΛΑΣ (ΚΟ)	---	---	---	---	---	---	---	---
ΙΝLΟΤBΟR	ΙΝΤΡΑΛΟΤ (ΚΟ)	6,000	55,089	3.31%	---	---	---	---	803
KORRESBΟR	KOPPEΣ (ΚΟ)	---	---	---	---	---	---	---	---
KRIBO R	KPI - KPI (ΚΟ)	---	47,768	5.31%	---	---	---	---	---
KΥRMBΟR	KΥΡΙΑΚΙΔΗΣ Η. F.H.L. (ΚΟ)	---	5,737	5.31%	---	---	---	---	---
ΜΕΤΚΚBΟR	ΜΕΤΚΑ (ΚΟ)	5,650	3,232	5.31%	---	---	---	---	965
ΜΟΗBΟR	ΜΟΤΟΡ ΟΪΑ (ΚΟ)	14,198	25,018	5.31%	---	---	---	---	52,454
ΜΥΤΙLΒΟR	ΜΥΤΙΛΗΝΑΙΟΣ (ΚΟ)	7,270	146,857	5.31%	---	---	---	---	---
ΟLTHBΟR	ΟΛΘ (ΚΟ)	---	263	5.31%	---	---	---	---	---
ΡΡΑΒΟ R	ΟΛΠ (ΚΟ)	---	958	5.31%	---	---	---	---	901
ΟΡΑΡBΟR	ΟΠΑΠ (ΚΟ)	81,872	60,501	3.31%	31,200	2.83%	---	---	855,034
ΗΤΟBΟR	ΟΤΕ (ΚΟ)	9,927	41,244	5.31%	---	---	---	---	220,288
ΤΡΕΙRΒΟR	ΠΕΙΡΑΙΩΣ ΤΡΑΠΕΖΑ (ΚΟ)	16,593	52	5.31%	---	---	---	---	2,210,343
ΡΕΤRΟBΟR	ΠΕΤΡΟΠΟΥΛΟΣ ΠΕΤΡΟΣ (ΚΟ)	---	---	---	---	---	---	---	---
ΡLΑΙSΒΟR	ΡLΑΙSΙΟ CΟΜΡΤΕRΣ (ΚΟ)	---	---	---	---	---	---	---	---
ΡLΑΤBΟR	ΡLΑSΤΙΚΑ ΘΡΑΚΗΣ (ΚΟ)	---	42,700	5.31%	---	---	---	---	---
ΡLΑΚRΒΟR	ΡLΑSΤΙΚΑ ΚΡΗΤΗΣ (ΚΟ)	---	---	---	---	---	---	---	---
SΑRΒΟR	SΑΡΑΝΤΗΣ ΓΡ. (ΚΟ)	200	1,769	5.31%	---	---	---	---	---
SΟLΚBΟR	SΩΛΓΕΙΑ ΚΟΡΙΝΘΟΥ (ΚΟ)	---	---	---	---	---	---	---	---
TΕΝΕRΓΥBΟR	TΕΡΝΑ ΕΝΕΡΓΕΙΑΚΗ (ΚΟ)	4,525	20,469	5.31%	---	---	---	---	22,000
ΟLΥΜΡBΟR	TΕΧΝΙΚΗ ΟΛΥΜΠΙΑΚΗ (ΚΟ)	---	9,039	5.31%	---	---	---	---	---
TΙΤΚBΟR	TΙΤΑΝ (ΚΟ)	1,500	242,794	5.31%	---	---	---	---	3,204

**Σημειώσεις Προϊόντων Δανεισμού**

[1] - Πολυμερείς Συμβάσεις Δανειοδοσίας των μεθόδων 8-1, 8-2 και 8-3-3 (σύμφ. Με Αποφ.17 ΔΣ του Χρηματιστηρίου).

[2] - Διμερείς Συμβάσεις Δανειοδοσίας των μεθόδων 8-3-1 και 8-3-2 (σύμφ. Με Αποφ. 20 ΔΣ του Χρηματιστηρίου).

[3] - Τα στοιχεία Συναλλαγές Δανεισμού Τίτλων μέσω ΟΤC δηλώνονται από τους χειριστές ΣΑΤ και αφορούν τις ποσότητες που έχουν καταγραφεί στο ΣΑΤ έως και τη προηγούμενη εργάσιμη ημέρα.

[4] - Μ.Σ.Τ.: - Μέση Σταθμισμένη Τιμή (ως προς τα τεμάχια)

[5] - Τα στοιχεία αφορούν σε ανοιχτές θέσεις πριν την έναρξη της συνεδρίασης

Προϊόν Δανεισμού	Υποκείμενος Τίτλος	Πολυμερείς Συναλλαγές[1]					Διμερείς Συναλλαγές[2]		Δανεισμός Τίτλων μέσω OTC[3]
		Ανοιχτές θέσεις[5]	Προσφερόμενη ποσότητα	Μ.Σ.Τ[4]	Όγκος συναλλαγών	Μ.Σ.Τ[4]	Όγκος συναλλαγών	Μ.Σ.Τ[4]	Όγκος συναλλαγών
EUROBBOR	ΤΡΑΠΕΖΑ EUROBANK ERGASIAS (ΚΟ)	5,000	1,824	5.31%	---	---	---	---	1,114,795
HYGEIABOR	ΥΓΕΙΑ (ΚΟ)	---	48,700	5.31%	---	---	---	---	---
ΧΑΚΟΒΟΡ	ΧΑΛΚΟΡ (ΚΑ)	---	50,550	5.31%	---	---	---	---	---

**Σημειώσεις Προϊόντων Δανεισμού**

[1] - Πολυμερείς Συμβάσεις Δανειοδοσίας των μεθόδων 8-1, 8-2 και 8-3-3 (σύμφ. Με Αποφ.17 ΔΣ του Χρηματιστηρίου).

[2] - Διμερείς Συμβάσεις Δανειοδοσίας των μεθόδων 8-3-1 και 8-3-2 (σύμφ. Με Αποφ. 20 ΔΣ του Χρηματιστηρίου).

[3] - Τα στοιχεία Συναλλαγές Δανεισμού Τίτλων μέσω OTC δηλώνονται από τους χειριστές ΣΑΤ και αφορούν τις ποσότητες που έχουν καταγραφεί στο ΣΑΤ έως και τη προηγούμενη εργάσιμη ημέρα.

[4] - Μ.Σ.Τ.: - Μέση Σταθμισμένη Τιμή (ως προς τα τεμάχια)

[5] - Τα στοιχεία αφορούν σε ανοιχτές θέσεις πριν την έναρξη της συνεδρίασης



**Κωδικοί και ονομασίες Κλάδων Οικονομικής Δραστηριότητας του Χρηματιστηρίου Αθηνών**

533 - Διυλιστήρια	537 - Καθετοποιημένες Εταιρ. Πετρελαίου & Φυσικού Αερίου
1353 - Βασικά Χημικά	1357 - Εξειδικευμένα Χημικά
1753 - Αλουμίνιο	1755 - Μη Σιδηρούχα Μέταλλα
1757 - Χάλυβας	1775 - Ορυχεία
2353 - Οικοδομικά Υλικά & Εξαρτήματα	2357 - Κατασκευές
2723 - Υλικά Συσκευασίας	2727 - Διαφοροποιημένες Βιομηχανίες
2733 - Ηλεκτρικά Μέρη & Εξοπλισμός	2753 - Εμπορικά Οχήματα και Φορτηγά
2757 - Μηχανήματα Βιομηχανικού Εξοπλισμού	2773 - Θαλάσσιες Μεταφορές
2777 - Υπηρεσίες Μεταφορών	2791 - Υποστηρικτικές Υπηρεσίες προς Επιχειρήσεις
2797 - Προμηθευτές Βιομηχανίας	3535 - Απόσταξη & Οινοπαραγωγή
3537 - Αναψυκτικά	3573 - Γεωργία & Αλιεία
3577 - Τρόφιμα	3722 - Διαρκή Καταναλωτικά Αγαθά
3726 - Έπιπλα	3728 - Κατασκευή Κατοικιών
3747 - Παιχνίδια	3763 - Ρουχισμός & Αξεσουάρ
3765 - Υποδήματα	3767 - Είδη Προσωπικής Φροντίδας
3785 - Καπνός	4533 - Ιατρικές Υπηρεσίες
4535 - Ιατρικός Εξοπλισμός	4577 - Φαρμακευτικά Προϊόντα
5337 - Λιανικό & Χονδρικό Εμπόριο Τροφίμων	5371 - Εμπόριο Ενδυμάτων
5373 - Γενικό Εμπόριο	5375 - Οικιακός Εξοπλισμός
5379 - Εξειδικευμένο Λιανικό Εμπόριο	5553 - Τηλέοραση & Ψυχαγωγία
5555 - Διαφήμιση	5557 - Εκδόσεις
5751 - Αεροπορικές Εταιρείες	5752 - Τυχερά Παιχνίδια
5753 - Ξενοδοχεία	5755 - Υπηρεσίες Αναψυχής
5757 - Εστίαση	5759 - Ταξίδια & Τουρισμός
6535 - Σταθερή Τηλεφωνία	6575 - Κινητή Τηλεφωνία
7535 - Συμβατικός Ηλεκτρισμός	7537 - Εναλλακτικός Ηλεκτρισμός
7577 - Ύδρευση	8355 - Τράπεζες
8534 - Μεσίτες Ασφαλίσεων	8536 - Ασφάλειες Ιδιοκτησίας & Ζημιών
8633 - Συμμετοχές & Ανάπτυξη Ακίνητης Περιουσίας	8637 - Υπηρεσίες Ακίνητης Περιουσίας
8671 - Ε.Ε.Α.Π. Βιομηχανικών & Επαγγελματικών Χώρων	8675 - Εξειδικευμένες Ε.Ε.Α.Π.
8775 - Εξειδικευμένες Χρηματοοικονομικές Υπηρεσίες	8777 - Επενδυτικές Υπηρεσίες
8985 - Εταιρείες Επενδύσεων	9533 - Υπηρεσίες Ηλεκτρονικών Υπολογιστών
9535 - Διαδίκτυο	9537 - Λογισμικό
9572 - Υλικό Υπολογιστών	9574 - Ηλεκτρονικός Εξοπλισμός Γραφείων
9578 - Εξοπλισμός Τηλεπικοινωνιών	12003 - Διαπραγματεύσιμα Αμοιβαία Κεφάλαια



**ATHEXGROUP**  
*Όμιλος Χρηματιστηρίου Αθηνών*

Λεωφ. Αθηνών 110 104 42 Αθήνα  
110, Athinon Ave. GR 104 42 Athens  
tel. (+30)210-33.66.800, fax (+30)210-33.66.101  
[www.athexgroup.gr](http://www.athexgroup.gr)