



Quest
ΣΥΜΜΕΤΟΧΩΝ

**ΕΝΔΙΑΜΕΣΕΣ ΣΥΝΟΠΤΙΚΕΣ
ΧΡΗΜΑΤΟΟΙΚΟΝΟΜΙΚΕΣ
ΚΑΤΑΣΤΑΣΕΙΣ**

**ΓΙΑ ΤΗΝ ΠΕΡΙΟΔΟ ΠΟΥ ΕΛΗΞΕ ΤΗΝ 31^η Μαρτίου
2022 (1^η ΙΑΝΟΥΑΡΙΟΥ – 31^η ΜΑΡΤΙΟΥ 2022)**

**ΣΥΜΦΩΝΑ ΜΕ ΤΟ ΔΙΕΘΝΕΣ ΛΟΓΙΣΤΙΚΟ ΠΡΟΤΥΠΟ 34 ΚΑΙ
ΤΟ ΑΡΘΡΟ 5 ΤΟΥ Ν. 3556/2007**

Καλλιθέα, 25 Μαΐου 2022

*Quest Συμμετοχών Α.Ε.
ΑΡ.Γ.Ε.ΜΗ.:121763701000
(Πρώην ΑΡ.Μ.Α.Ε.: 5419/06/Β/86/02)
Αργυρουπόλεως 2α, Καλλιθέα*

| <u>Περιεχόμενα</u> | <u>Σελίδα</u> |
|--|---------------|
| Ενδιάμεση Συνοπτική Ενοποιημένη και Εταιρική Κατάσταση Χρηματοοικονομικής Θέσης | 3 |
| Ενδιάμεση Συνοπτική Ενοποιημένη Κατάσταση Συνολικού Εισοδήματος | 4 |
| Ενδιάμεση Συνοπτική Εταιρική Κατάσταση Συνολικού Εισοδήματος | 5 |
| Ενδιάμεση Συνοπτική Ενοποιημένη και Εταιρική Κατάσταση Μεταβολών Ιδίων Κεφαλαίων | 6 |
| Ενδιάμεση Συνοπτική Ενοποιημένη και Εταιρική Κατάσταση Ταμειακών Ροών | 7 |
| Σημειώσεις επί της ενδιάμεσης συνοπτικής οικονομικής πληροφόρησης | 8 |
| 1. Γενικές πληροφορίες | 8 |
| 2. Δομή του Ομίλου και δραστηριότητες | 9 |
| 3. Αρχές σύνταξης της συνοπτικής ενδιάμεσης χρηματοοικονομικής πληροφόρησης | 9 |
| 4. Σημαντικές λογιστικές εκτιμήσεις και κρίσεις της Διοικήσεως | 11 |
| 5. Σημαντικές λογιστικές εκτιμήσεις και παραδοχές | 12 |
| 6. Πληροφόρηση κατά τομέα | 13 |
| 7. Ενσώματα πάγια περιουσιακά στοιχεία | 14 |
| 8. Υπεραξία | 15 |
| 9. Λοιπά άυλα περιουσιακά στοιχεία | 16 |
| 10. Επενδύσεις σε Ακίνητα | 17 |
| 11. Επενδύσεις σε θυγατρικές | 18 |
| 12. Επενδύσεις σε συγγενείς επιχειρήσεις | 19 |
| 13. Χρηματοοικονομικά περιουσιακά στοιχεία επιμετρούμενα στην εύλογη αξία μέσω των αποτελεσμάτων | 20 |
| 14. Μετοχικό κεφάλαιο | 20 |
| 15. Δανεισμός | 21 |
| 16. Ενδεχόμενες υποχρεώσεις και απαιτήσεις | 23 |
| 17. Υφιστάμενα εμπράγματα βάρη | 24 |
| 18. Ανειλημμένες υποχρεώσεις | 25 |
| 19. Φόρος Εισοδήματος | 26 |
| 20. Μερίσματα | 26 |
| 21. Συναλλαγές με συνδεδεμένα μέρη | 27 |
| 22. Κέρδη ανά μετοχή | 28 |
| 23. Ανέλεγκτες φορολογικά χρήσεις | 29 |
| 24. Αριθμός απασχολούμενου προσωπικού | 29 |
| 25. Εποχικότητα | 29 |
| 26. Δικαιώματα χρήσης περιουσιακών στοιχείων | 29 |
| 27. Υποχρεώσεις από μισθώσεις | 31 |
| 28. Επιχειρηματικές συνενώσεις | 31 |
| 29. Λοιπά κέρδη / (ζημιές) | 31 |
| 30. Γεγονότα μετά την ημερομηνία κατάρτισης της ενδιάμεσης συνοπτικής χρηματοοικονομικής πληροφόρησης | 32 |

Η συνημμένη ενδιάμεση συνοπτική χρηματοοικονομική πληροφόρηση εγκρίθηκε από το Διοικητικό Συμβούλιο της **Quest Συμμετοχών Α.Ε.** την 25^η Μαΐου 2022 και έχει αναρτηθεί στο διαδίκτυο στην ηλεκτρονική διεύθυνση www.quest.gr, όπου και θα παραμείνει στη διάθεση του επενδυτικού κοινού για χρονικό διάστημα τουλάχιστον 10 ετών από την ημερομηνία της σύνταξης και δημοσίευσης της. Επιπλέον στην ανωτέρω ηλεκτρονική διεύθυνση αναρτώνται και οι ετήσιες χρηματοοικονομικές καταστάσεις των ενοποιούμενων μη εισηγμένων θυγατρικών της Εταιρείας.

Ο Πρόεδρος του Δ.Σ.

Ο Διευθύνων Σύμβουλος

Ο Αναπληρωτής Διευθύνων Σύμβουλος

Θεόδωρος Φέσσας
ΑΔΤ. ΑΕ 106909

Απόστολος Γεωργαντζής
ΑΔΤ. Φ 090096

Μάρκος Μπισσάκος
ΑΔΤ. ΑΑ 079768

Ο Δ/ντής Χρηματοοικονομικού Ελέγχου Ομίλου

Η Δ/ντρια Λογιστηρίου

Δημήτρης Παπαδιαμαντόπουλος
ΑΔΤ. ΑΑ 061032
ΑΡ. ΑΔΕΙΑΣ 0079032- Α' ΤΑΞΗΣ

Κωνσταντινιά Αναγνωστοπούλου
ΑΔΤ. ΑΜ 593749
ΑΡ. ΑΔΕΙΑΣ 0002601-Α' ΤΑΞΗΣ

(Τα ποσά παρουσιάζονται σε χιλιάδες Ευρώ εκτός εάν δηλώνεται διαφορετικά)

Ενδιάμεση Συνοπτική Ενοποιημένη και Εταιρική Κατάσταση Χρηματοοικονομικής Θέσης

| Σημείωση | Ο ΟΜΙΛΟΣ | | Η ΕΤΑΙΡΕΙΑ | | |
|--|-----------|----------------|----------------|----------------|----------------|
| | 31/3/2022 | 31/12/2021 | 31/3/2022 | 31/12/2021 | |
| ΠΕΡΙΟΥΣΙΑΚΑ ΣΤΟΙΧΕΙΑ | | | | | |
| Μη κυκλοφορούντα περιουσιακά στοιχεία | | | | | |
| Ενσώματα πάγια περιουσιακά στοιχεία | 7 | 94.896 | 90.776 | 7.494 | 7.502 |
| Δικαιώματα χρήσης περιουσιακών στοιχείων | 26 | 27.647 | 18.669 | 388 | 392 |
| Υπεραξία | 8 | 20.152 | 19.350 | - | - |
| Λοιπά Άυλα περιουσιακά στοιχεία | 9 | 19.185 | 19.578 | 1 | 1 |
| Επενδύσεις σε ακίνητα | 10 | 2.735 | 2.735 | - | - |
| Επενδύσεις σε θυγατρικές | 11 | - | - | 108.908 | 108.908 |
| Επενδύσεις σε συγγενείς επιχειρήσεις | 12 | 483 | 386 | - | - |
| Χρηματοοικονομικά περιουσιακά στοιχεία επιμετρούμενα στην εύλογη αξία μέσω των αποτελεσμάτων | 13 | 315 | 700 | 100 | 100 |
| Απατήσεις από συμβάσεις με πελάτες | | 1.871 | 1.846 | - | - |
| Απατήσεις από συμβάσεις χρηματοδοτικής μίσθωσης | | 2.397 | 2.521 | - | - |
| Αναβαλλόμενες φορολογικές απατήσεις | | 4.225 | 3.677 | - | - |
| Πελάτες και λοιπές απατήσεις | | 25.763 | 25.679 | 28 | 28 |
| | | 199.670 | 185.917 | 116.918 | 116.931 |
| Κυκλοφορούντα περιουσιακά στοιχεία | | | | | |
| Αποθέματα | | 82.207 | 56.618 | - | - |
| Πελάτες και λοιπές απατήσεις | | 155.702 | 154.909 | 49.168 | 4.619 |
| Απατήσεις από συμβάσεις με πελάτες | | 30.561 | 22.650 | - | - |
| Απατήσεις από συμβάσεις χρηματοδοτικής μίσθωσης | | 654 | 699 | - | - |
| Παράγωγα χρηματοοικονομικά προϊόντα | | 108 | - | - | - |
| Χρηματοοικονομικά περιουσιακά στοιχεία επιμετρούμενα στην εύλογη αξία μέσω των αποτελεσμάτων | 13 | 36 | 36 | 17 | 17 |
| Τρέχουσες φορολογικές απατήσεις | | 1.522 | 3.259 | - | - |
| Ταμιακά διαθέσιμα, ισοδύναμα και δεσμευμένες τραπεζικές καταθέσεις | | 119.721 | 163.036 | 39.991 | 96.905 |
| Περιουσιακά στοιχεία ενεργητικού διακρατούμενα προς πώληση | | 283 | 171 | 281 | 280 |
| | | 390.795 | 401.378 | 89.458 | 101.821 |
| Σύνολο περιουσιακών στοιχείων | | 590.465 | 587.295 | 206.376 | 218.752 |
| ΙΔΙΑ ΚΕΦΑΛΑΙΑ | | | | | |
| Ίδια κεφάλαια αποδιδόμενα στους μετόχους | | | | | |
| Μετοχικό κεφάλαιο | 14 | 47.178 | 47.535 | 47.178 | 47.535 |
| Λοιπά αποθεματικά | | 16.696 | 16.339 | 10.571 | 10.214 |
| Αδιανέμητα κέρδη | | 205.533 | 195.574 | 147.393 | 147.646 |
| Ίδιες μετοχές | | (971) | (953) | (971) | (953) |
| | | 268.434 | 258.495 | 204.172 | 204.442 |
| Μη ελέγχουσες συμμετοχές | | 712 | 403 | - | - |
| Σύνολο ιδίων κεφαλαίων | | 269.146 | 258.898 | 204.172 | 204.442 |
| ΥΠΟΧΡΕΩΣΕΙΣ | | | | | |
| Μακροπρόθεσμες υποχρεώσεις | | | | | |
| Δάνεια | 15 | 42.085 | 44.305 | - | - |
| Αναβαλλόμενες φορολογικές υποχρεώσεις | | 8.057 | 7.947 | 799 | 790 |
| Υποχρεώσεις παροχών προσωπικού λόγω εξόδου από την υπηρεσία | | 4.633 | 4.452 | 6 | 6 |
| Επιχορηγήσεις | | 303 | 533 | - | - |
| Υποχρεώσεις από συμβάσεις με πελάτες | | 20.060 | 19.926 | - | - |
| Μακροχρόνιες προβλέψεις για λοιπές υποχρεώσεις και έξοδα | | 42 | 42 | - | - |
| Υποχρεώσεις από μισθώσεις | 27 | 25.913 | 18.229 | 319 | 342 |
| Προμηθευτές και λοιπές υποχρεώσεις | | 1.115 | 1.647 | 59 | 59 |
| | | 102.208 | 97.081 | 1.183 | 1.197 |
| Βραχυπρόθεσμες υποχρεώσεις | | | | | |
| Προμηθευτές και λοιπές υποχρεώσεις | | 154.513 | 167.880 | 930 | 1.052 |
| Υποχρεώσεις από συμβάσεις με πελάτες | | 18.420 | 17.565 | - | - |
| Τρέχουσες φορολογικές υποχρεώσεις | | 8.337 | 6.235 | - | - |
| Δάνεια | 15 | 31.236 | 34.165 | - | 11.990 |
| Επιχορηγήσεις | | 852 | 984 | - | - |
| Παράγωγα χρηματοοικονομικά προϊόντα | | (24) | 6 | - | - |
| Υποχρεώσεις από μισθώσεις | 27 | 5.599 | 4.444 | 91 | 71 |
| Υποχρεώσεις περιουσιακών στοιχείων διακρατούμενων προς πώληση | | 179 | 37 | - | - |
| | | 219.112 | 231.316 | 1.021 | 13.113 |
| Σύνολο υποχρεώσεων | | 321.320 | 328.397 | 2.204 | 14.310 |
| Σύνολο ιδίων κεφαλαίων και υποχρεώσεων | | 590.465 | 587.295 | 206.376 | 218.752 |

Οι σημειώσεις στις σελίδες 8 έως 32 αποτελούν αναπόσπαστο μέρος της συνοπτικής ενδιάμεσης χρηματοοικονομικής πληροφόρησης.

(Τα ποσά παρουσιάζονται σε χιλιάδες Ευρώ εκτός εάν δηλώνεται διαφορετικά)

Ενδιάμεση Συνοπτική Ενοποιημένη Κατάσταση Συνολικού Εισοδήματος

| | | Ο ΟΜΙΛΟΣ | | | | | |
|--|----|------------------------------|----------------------------|-----------|------------------------------|----------------------------|-----------|
| | | 01/01/2022-31/3/2022 | | | 01/01/2021-31/3/2021 | | |
| | | Συνεχιζόμενες Δραστηριότητες | Διακοπείσες Δραστηριότητες | Σύνολο | Συνεχιζόμενες Δραστηριότητες | Διακοπείσες Δραστηριότητες | Σύνολο |
| Σημείωση | | | | | | | |
| Πωλήσεις | 6 | 238.057 | 27 | 238.084 | 205.028 | 10.990 | 216.018 |
| Κόστος Πωληθέντων | | (202.332) | (21) | (202.354) | (165.293) | (6.813) | (172.106) |
| Μικτό Κέρδος | | 35.724 | 6 | 35.730 | 39.735 | 4.177 | 43.912 |
| Έξοδα διάθεσης | | (14.686) | - | (14.686) | (14.573) | (610) | (15.183) |
| Έξοδα διοίκησης | | (8.152) | (38) | (8.190) | (13.757) | (1.138) | (14.895) |
| Λοιπά έσοδα εκμετάλλευσης | | 1.396 | - | 1.396 | 521 | 91 | 612 |
| Λοιπά κέρδη / (ζημιές) καθαρά | 29 | 1.352 | - | 1.352 | 1.184 | (14) | 1.170 |
| Αποτελέσματα εκμετάλλευσης | | 15.634 | (32) | 15.602 | 13.111 | 2.505 | 15.617 |
| Χρηματοοικονομικά έσοδα | | 86 | - | 86 | 61 | | 61 |
| Χρηματοοικονομικά έξοδα | | (1.733) | (1) | (1.733) | (1.639) | (110) | (1.749) |
| Χρηματοοικονομικά αποτελέσματα | | (1.647) | (1) | (1.647) | (1.578) | (110) | (1.689) |
| Κέρδη από συγγενείς επιχειρήσεις (μετά από φόρο και Μη-ελέγχουσες συμμετοχές) | | - | - | - | - | - | - |
| Κέρδη προ φόρων | | 13.988 | (33) | 13.955 | 11.533 | 2.395 | 13.928 |
| Φόρος εισοδήματος | 19 | (3.689) | 1 | (3.688) | (2.765) | 55 | (2.710) |
| Κέρδη περιόδου μετά φόρων | | 10.298 | (32) | 10.266 | 8.768 | 2.450 | 11.217 |
| Κατανεμόμενα σε : | | | | | | | |
| Μετόχους της μητρικής | | 9.990 | (32) | 9.958 | 8.781 | 2.067 | 10.848 |
| Μη-ελέγχουσες συμμετοχές | | 308 | - | 308 | (15) | 383 | 368 |
| | | 10.298 | (32) | 10.266 | 8.766 | 2.450 | 11.217 |
| Κέρδη ανά μετοχή που αναλογούν στους μετόχους της μητρικής για την περίοδο (εκφρασμένα σε € ανά μετοχή) | | | | | | | |
| Βασικά και απομειωμένα | 22 | 0,0934 | (0,0003) | 0,0931 | 0,0820 | 0,0193 | 0,1013 |
| Λοιπά Συνολικά εισοδήματα | | | | | | | |
| Αναλογιστικά κέρδη / (ζημιές) | | - | - | - | - | - | - |
| Σύνολο στοιχείων που δεν θα ταξινομηθούν μεταγενέστερα στη κατάσταση αποτελεσμάτων | | 10.298 | (32) | 10.266 | 8.768 | 2.450 | 11.217 |
| Τα οποία αναλογούν σε : | | | | | | | |
| Μετόχους της μητρικής | | 9.990 | (32) | 9.958 | 8.781 | 2.067 | 10.848 |
| Μη ελέγχουσες συμμετοχές | | 308 | - | 308 | (15) | 383 | 368 |

Οι σημειώσεις στις σελίδες 8 έως 32 αποτελούν αναπόσπαστο μέρος της συνοπτικής ενδιάμεσης χρηματοοικονομικής πληροφόρησης.

Ενδιάμεση Συνοπτική Εταιρική Κατάσταση Συνολικού Εισοδήματος

| | | Η ΕΤΑΙΡΕΙΑ | |
|---|----------|----------------------|----------------------|
| | | 01/01/2022-31/3/2022 | 01/01/2021-31/3/2021 |
| | Σημείωση | | |
| Πωλήσεις | 6 | - | - |
| Κόστος Πωληθέντων | | - | - |
| Μικτό Κέρδος | | - | - |
| Έξοδα διάθεσης | | - | - |
| Έξοδα διοίκησης | | (609) | (426) |
| Λοιπά έσοδα εκμετάλλευσης | | 419 | 397 |
| Λοιπά κέρδη / (ζημιές) καθαρά | 29 | - | 958 |
| Αποτελέσματα εκμετάλλευσης | | (190) | 929 |
| Χρηματοοικονομικά έσοδα | | - | - |
| Χρηματοοικονομικά έξοδα | | (55) | (78) |
| Χρηματοοικονομικά αποτελέσματα | | (55) | (78) |
| Κέρδη / (ζημιές) προ φόρων | | (245) | 851 |
| Φόρος εισοδήματος | 19 | (9) | (11) |
| Κέρδη / (ζημιές) περιόδου μετά φόρων | | (253) | 840 |
| Λοιπά Συνολικά εισοδήματα | | | |
| Αναλογιστικά κέρδη / (ζημιές) | | - | - |
| Σύνολο στοιχείων που δεν θα ταξινομηθούν μεταγενέστερα στη κατάσταση αποτελεσμάτων | | (253) | 840 |

Οι σημειώσεις στις σελίδες 8 έως 32 αποτελούν αναπόσπαστο μέρος της συνοπτικής ενδιάμεσης χρηματοοικονομικής πληροφόρησης.

(Τα ποσά παρουσιάζονται σε χιλιάδες Ευρώ εκτός εάν δηλώνεται διαφορετικά)

Ενδιάμεση Συνοπτική Ενοποιημένη και Εταιρική Κατάσταση Μεταβολών Ιδίων Κεφαλαίων

| | Αποδιδόμενα στους μετόχους της μητρικής | | | | | Μη-ελέγχουσες συμμετοχές | Σύνολο Ιδίων Κεφαλαίων |
|--|---|-----------------|------------------|---------------|---------|--------------------------|------------------------|
| | Μετοχικό κεφάλαιο και αποθεματικό υπέρ το άρτιο | Λοιπά αποθέματα | Αδιανέμητα Κέρδη | Ίδιες μετοχές | Σύνολο | | |
| Ο ΟΜΙΛΟΣ | | | | | | | |
| Υπόλοιπο 1 Ιανουαρίου 2021 | 47.535 | 8.243 | 85.448 | (146) | 141.080 | 1.568 | 142.648 |
| Καθαρά κέρδη / (ζημιές) χρήσης | - | - | 10.849 | - | 10.849 | 368 | 11.217 |
| Συγκεντρωτικά συνολικά έσοδα | - | - | 10.849 | - | 10.849 | 368 | 11.217 |
| Ενσωμάτωση νέων θυγατρικών και μεταβολή ποσοστών σε ήδη υπάρχουσες | - | - | (11) | - | (11) | - | (11) |
| Αγορά Ιδίων Μετοχών | - | - | - | (358) | (358) | - | (358) |
| Υπόλοιπο 31 Μαρτίου 2021 | 47.535 | 8.243 | 96.286 | (504) | 151.560 | 1.936 | 153.498 |
| Μεταβολές μέχρι την 31 Δεκεμβρίου 2021 | - | 8.096 | 99.288 | (449) | 106.935 | (1.533) | 105.400 |
| Υπόλοιπο 31 Δεκεμβρίου 2021 | 47.535 | 16.339 | 195.574 | (953) | 258.495 | 403 | 258.898 |
| Υπόλοιπο 1 Ιανουαρίου 2022 | 47.535 | 16.339 | 195.574 | (953) | 258.495 | 403 | 258.898 |
| Καθαρά κέρδη / (ζημιές) χρήσης | - | - | 9.958 | - | 9.958 | 308 | 10.267 |
| Συγκεντρωτικά συνολικά έσοδα | - | - | 9.958 | - | 9.958 | 308 | 10.267 |
| Αγορά Ιδίων Μετοχών | - | - | - | (18) | (18) | - | (18) |
| Σχηματισμός αποθεματικού ν.4548/2018 | (357) | 357 | - | - | - | - | - |
| Υπόλοιπο 31 Μαρτίου 2022 | 47.178 | 16.696 | 205.533 | (971) | 268.434 | 712 | 269.146 |

| | Μετοχικό κεφάλαιο και αποθεματικό υπέρ το άρτιο | Λοιπά αποθέματα | Αδιανέμητα Κέρδη | Ίδιες μετοχές | Σύνολο Ιδίων Κεφαλαίων |
|--|---|-----------------|------------------|---------------|------------------------|
| | Η ΕΤΑΙΡΕΙΑ | | | | |
| Υπόλοιπο 1 Ιανουαρίου 2021 | 47.535 | 2.693 | 15.441 | (146) | 65.523 |
| Καθαρά κέρδη / (ζημιές) χρήσης | - | - | 840 | - | 840 |
| Συγκεντρωτικά συνολικά έσοδα | - | - | 840 | - | 840 |
| Αγορά Ιδίων Μετοχών | - | - | - | (358) | (358) |
| Υπόλοιπο 31 Μαρτίου 2021 | 47.535 | 2.693 | 16.281 | (504) | 66.007 |
| Μεταβολές μέχρι την 31 Δεκεμβρίου 2021 | - | 7.521 | 131.364 | (449) | 138.436 |
| Υπόλοιπο 31 Δεκεμβρίου 2021 | 47.535 | 10.214 | 147.646 | (953) | 204.442 |
| Υπόλοιπο 1 Ιανουαρίου 2022 | 47.535 | 10.214 | 147.646 | (953) | 204.442 |
| Καθαρά κέρδη / (ζημιές) χρήσης | - | - | (253) | - | (253) |
| Συγκεντρωτικά συνολικά έσοδα | - | - | (253) | - | (253) |
| Σχηματισμός αποθεματικού ν.4548/2018 | (357) | 357 | - | - | - |
| Αγορά Ιδίων Μετοχών | - | - | - | (18) | (18) |
| Υπόλοιπο 31 Μαρτίου 2022 | 47.178 | 10.571 | 147.393 | (971) | 204.172 |

Οι σημειώσεις στις σελίδες 8 έως 32 αποτελούν αναπόσπαστο μέρος της συνοπτικής ενδιάμεσης χρηματοοικονομικής πληροφόρησης.

(Τα ποσά παρουσιάζονται σε χιλιάδες Ευρώ εκτός εάν δηλώνεται διαφορετικά)

Ενδιάμεση Συνοπτική Ενοποιημένη και Εταιρική Κατάσταση Ταμειακών Ροών

| Σημείωση | Ο ΟΜΙΛΟΣ | | Η ΕΤΑΙΡΕΙΑ | |
|---|--------------------------|--------------------------|--------------------------|--------------------------|
| | 01/01/2022- 31/3/2022 | 01/01/2021- 31/3/2021 | 01/01/2022- 31/3/2022 | 01/01/2021- 31/3/2021 |
| Κέρδη / (Ζημιές) προ φόρων | 13.955 | 13.928 | (245) | 851 |
| Προσαρμογές για: | | | | |
| Αποσβέσεις ενσώματων παγίων στοιχείων | 7 | 857 | 1.690 | 8 |
| Αποσβέσεις άυλων περιουσιακών στοιχείων | 9 | 448 | 641 | 1 |
| Αποσβέσεις δικαιωμάτων χρήσης περιουσιακών στοιχείων | 26 | 1.321 | 1.593 | 23 |
| Απομείωση παγίων περιουσιακών στοιχείων | | - | 8 | - |
| Κέρδη από πώληση συμμετοχών | | (1.226) | - | - |
| Ζημιές / (Κέρδη) προς πώληση χρηματοοικονομικών στοιχείων | | - | (964) | (705) |
| Επαναφορά απομείωσης αξίας χρηματοοικονομικών περιουσιακών στοιχείων επιμετρούμενα στο αποσβεσμένο κόστος | | - | - | (255) |
| Έσοδα τόκων | | (86) | (61) | - |
| Έξοδα τόκων | | 1.733 | 1.749 | 55 |
| Έσοδα από μερίσματα | | (150) | - | - |
| | | 16.852 | 18.585 | (158) |
| Μεταβολές κεφαλαίου κίνησης | | | | |
| (Αύξηση)/ μείωση αποθεμάτων | | (25.589) | (26.597) | - |
| (Αύξηση)/ μείωση απαιτήσεων | | 35.830 | (11.768) | 25 |
| Αύξηση/ (μείωση) υποχρεώσεων | | (13.546) | (5.462) | (121) |
| Αύξηση/ (μείωση) υποχρέωσης παροχών στο προσωπικό λόγω συνταξιοδότησης | | 181 | 241 | - |
| | | (3.124) | (43.587) | (95) |
| Ταμειακές ροές από λειτουργικές δραστηριότητες | | 13.728 | (25.002) | (254) |
| Χρεωστικοί τόκοι και συναφή έξοδα καταβληθέντα | | (1.733) | (1.749) | (55) |
| Καταβληθέντοι φόροι | | (313) | (3.866) | - |
| Καθαρές ταμειακές ροές από λειτουργικές δραστηριότητες | | 11.682 | (30.618) | (309) |
| Ταμειακές ροές από επενδυτικές δραστηριότητες | | | | |
| Αγορές ενσώματων παγίων περιουσιακών στοιχείων | 7 | (4.171) | (2.390) | (1) |
| Αγορές άυλων περιουσιακών στοιχείων | 9 | (56) | (160) | - |
| Αγορές χρηματοοικονομικών στοιχείων | | (139) | (120) | (5) |
| Πωλήσεις χρηματοοικονομικών στοιχείων | | 1.652 | 2.500 | - |
| Καθαρή ταμειακή εκροή για την εξαγορά θυγατρικών εταιρειών | | (476) | - | - |
| Ταμειακή εκροή για την εξαγορά θυγατρικής Team candi A.E. | | - | (370) | - |
| Αγορά θυγατρικών (Αυξήση) /μείωση μετοχικού κεφαλαίου θυγατρικών εταιρειών | | - | - | (50) |
| Τόκοι εισπραχθέντες | | 86 | 61 | - |
| Μερίσματα εισπραχθέντα | | 150 | - | - |
| Καθαρές ταμειακές ροές από επενδυτικές δραστηριότητες | | (2.953) | (480) | (1) |
| Ταμειακές ροές από χρηματοδοτικές δραστηριότητες | | | | |
| Εισπράξεις από εκδοθέντα / αναληφθέντα δάνεια | 15 | 7.681 | 18.055 | - |
| Εξοφλήσεις δανείων | 15 | (13.783) | (904) | (11.990) |
| Αγορά ιδίων μετοχών | | (18) | (358) | (18) |
| Αποπληρωμή χρηματοδοτικών μισθώσεων | | (1.350) | (1.576) | (23) |
| Διανομή προσωρινού μερίσματος | | (44.574) | - | (44.574) |
| Καθαρές ταμειακές ροές από χρηματοδοτικές δραστηριότητες | | (52.044) | 15.217 | (56.605) |
| Καθαρή (μείωση)/ αύξηση στα ταμειακά διαθέσιμα και ισοδύναμα | | (43.315) | (15.880) | (56.914) |
| Ταμειακά διαθέσιμα και ισοδύναμα στην αρχή της χρήσης | | 163.036 | 96.873 | 96.905 |
| Ταμειακά διαθέσιμα και ισοδύναμα και δεσμευμένες τραπεζικές καταθέσεις στο τέλος της περιόδου | | 119.721 | 80.993 | 39.991 |
| | | 6.810 | | |

Οι σημειώσεις στις σελίδες 8 έως 32 αποτελούν αναπόσπαστο μέρος της συνοπτικής ενδιάμεσης χρηματοοικονομικής πληροφόρησης.

Σημειώσεις επί της ενδιάμεσης συνοπτικής οικονομικής πληροφόρησης

1. Γενικές πληροφορίες

Οι χρηματοοικονομικές καταστάσεις περιλαμβάνουν τις εταιρικές χρηματοοικονομικές καταστάσεις της Quest Συμμετοχών Α.Ε. (η «Εταιρεία») και τις ενοποιημένες χρηματοοικονομικές καταστάσεις της Εταιρείας, των θυγατρικών της και των συγγενών εταιρειών (ο «Όμιλος») με ημερομηνία 31 Μαρτίου 2022, σύμφωνα με τα Διεθνή Πρότυπα Χρηματοοικονομικής Αναφοράς («ΔΠΧΑ») όπως έχουν υιοθετηθεί από την Ευρωπαϊκή Ένωση.

Οι κυριότερες δραστηριότητες του Ομίλου είναι η διανομή και το εμπόριο προϊόντων πληροφορικής και επικοινωνιών, ο σχεδιασμός, υλοποίηση και υποστήριξη ολοκληρωμένων συστημάτων και λύσεων τεχνολογίας, η παροχή υπηρεσιών ταχυμεταφορών, η διαχείριση ηλεκτρονικών συναλλαγών (διακοπείσες δραστηριότητες – προηγούμενη περίοδο), καθώς και η παραγωγή ηλεκτρικής ενέργειας από ΑΠΕ (Ανανεώσιμες Πηγές Ενέργειας).

Ο Όμιλος δραστηριοποιείται στην Ελλάδα, στη Ρουμανία, στην Κύπρο, στο Λουξεμβούργο, στο Βέλγιο και την Ιταλία και οι μετοχές της Εταιρείας είναι εισηγμένες και διαπραγματεύονται στην κύρια αγορά του Χρηματιστηρίου Αθηνών.

Οι ενδιάμεσες χρηματοοικονομικές καταστάσεις εγκρίθηκαν από το Διοικητικό Συμβούλιο της Quest Συμμετοχών Α.Ε. την 25^η Μαΐου 2022.

Η **μετοχική σύνθεση** της Εταιρείας έχει ως ακολούθως :

| | |
|-----------------------|--------|
| • Θεόδωρος Φέσσας | 50,02% |
| • Ευτυχία Κουτσουρέλη | 25,25% |
| • Επενδυτικό κοινό | 24,50% |
| • Ίδιες μετοχές | 0,23% |

Σύνολο

100%

Η Εταιρεία εδρεύει στην Ελλάδα, Νομό Αττικής, στο Δήμο Καλλιθέας, στην οδό Αργυρουπόλεως 2Α και έχει αριθμό μητρώου Γ.Ε.ΜΗ 121763701000 (πρώην ΑΡ.Μ.Α.Ε. 5419/06/Β/86/02).

Το **Διοικητικό Συμβούλιο** της Εταιρείας έχει την ακόλουθη σύνθεση :

1. Θεόδωρος Φέσσας, του Δημητρίου, Πρόεδρος Δ.Σ., Εκτελεστικό Μέλος
2. Ευτυχία Κουτσουρέλη, του Σοφοκλέους, Αντιπρόεδρος Δ.Σ., Μη Εκτελεστικό Μέλος
3. Παντελής Τζωρτζάκης, του Μιχαήλ, Αντιπρόεδρος Δ.Σ., Ανεξάρτητο Μη Εκτελεστικό Μέλος
4. Απόστολος Γεωργαντζής, του Μιλτιάδη, Διευθύνων Σύμβουλος, Εκτελεστικό Μέλος
5. Μάρκος Μπισσάκος, του Γρηγορίου, Αναπληρωτής Διευθύνων Σύμβουλος, Εκτελεστικό Μέλος
6. Νικόλαος Σωκράτης Λαμπρούκος, του Δημητρίου, Εκτελεστικό Μέλος
7. Αιμίλιος Γιαννόπουλος του Πολυκάρπου, Ανεξάρτητο Μη Εκτελεστικό Μέλος
8. Μαρία Δαμανάκη, του Θεοδώρου, Ανεξάρτητο Μη Εκτελεστικό Μέλος
9. Νικόλαος Καραμούζης του Βασιλείου, Ανεξάρτητο Μη Εκτελεστικό Μέλος
10. Φιλίππα Μιχάλη του Χρήστου, Ανεξάρτητο Μη Εκτελεστικό Μέλος
11. Παναγιώτης Κυριακόπουλος του Όθωνος, Ανεξάρτητο Μη Εκτελεστικό Μέλος
12. Απόστολος Ταμβακάκης, του Σταύρου, Ανεξάρτητο Μη Εκτελεστικό Μέλος

Η ελεγκτική εταιρεία είναι :
ΚΡΜΓ Ανώνυμη Ελεγκτική Εταιρεία
Στρατηγού Τόμπρα 3
15342 Αγ. Παρασκευή
Ελλάδα

Η ηλεκτρονική διεύθυνση της Εταιρείας είναι www.quest.gr.

Οι ενοποιημένες χρηματοοικονομικές καταστάσεις περιλαμβάνουν τις χρηματοοικονομικές καταστάσεις της Quest Συμμετοχών Α.Ε. και θυγατρικών εταιρειών, στις οποίες η Εταιρεία άμεσα ή έμμεσα ασκεί έλεγχο. Οι εταιρείες αυτές παρουσιάζονται στη Σημείωση 11 και 23.

2. Δομή του Ομίλου και δραστηριότητες

Η δομή του Ομίλου την 31 Μαρτίου 2022 έχει ως εξής :

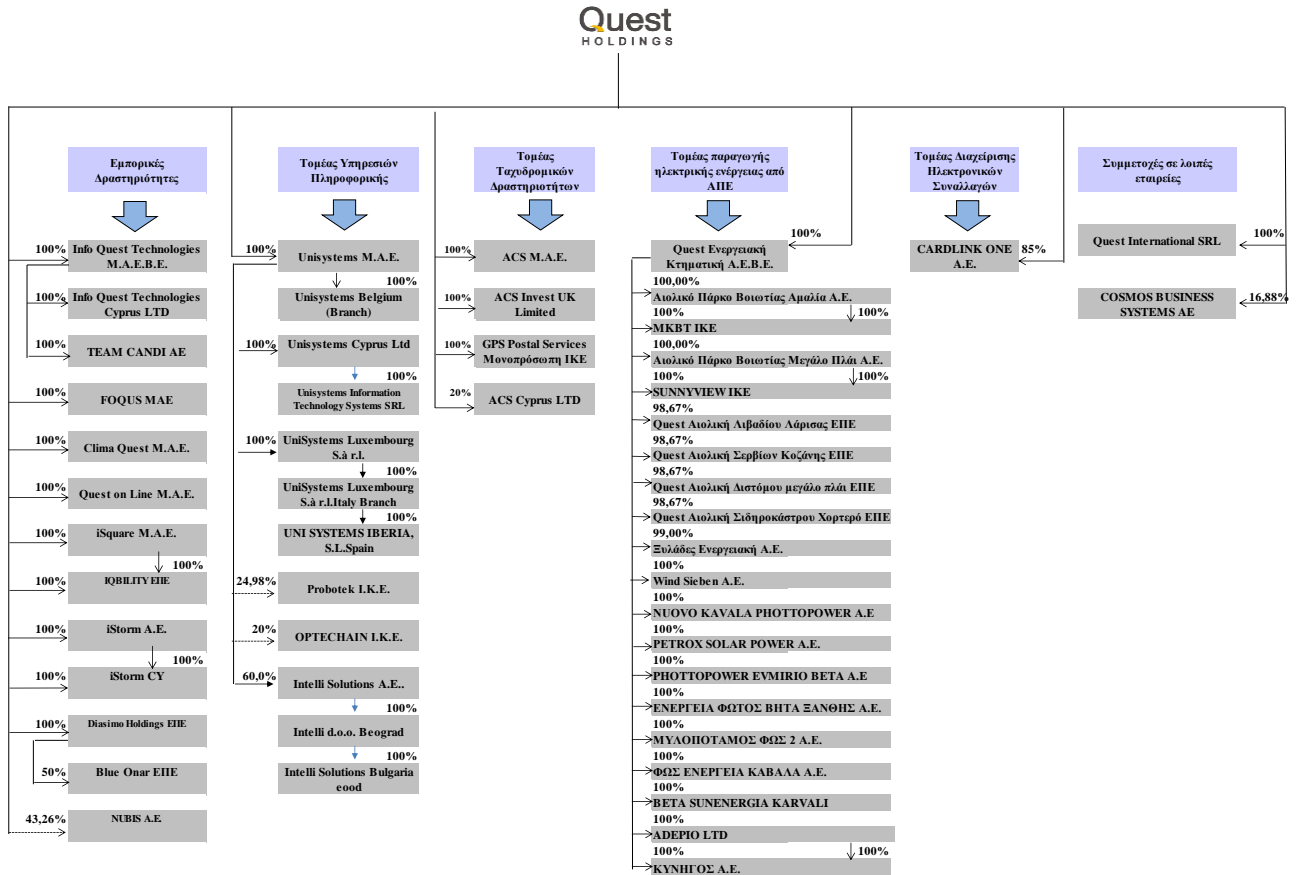

3. Αρχές σύνταξης της συνοπτικής ενδιάμεσης χρηματοοικονομικής πληροφόρησης

Ι) Βάση σύνταξης της χρηματοοικονομικής πληροφόρησης

Η συνοπτική ενδιάμεση χρηματοοικονομική πληροφόρηση της Quest Συμμετοχών Α.Ε. με ημερομηνία 31 Μαρτίου 2022 καλύπτει τους τρεις μήνες από 1 Ιανουαρίου έως την 31 Μαρτίου 2022 και έχει συνταχθεί σύμφωνα με το Διεθνές Λογιστικό Πρότυπο («ΔΛΠ») 34 «Ενδιάμεσες οικονομικές καταστάσεις», όπως έχει υιοθετηθεί από την Ευρωπαϊκή Ένωση.

Οι λογιστικές αρχές που χρησιμοποιήθηκαν για την προετοιμασία και την παρουσίαση της συνοπτικής ενδιάμεσης χρηματοοικονομικής πληροφόρησης είναι συνεπείς με τις λογιστικές αρχές που χρησιμοποιήθηκαν για τη σύνταξη των ετήσιων χρηματοοικονομικών καταστάσεων της Εταιρείας και του Ομίλου για την χρήση που έληξε την 31 Δεκεμβρίου 2021.

Οι Ενδιάμεσες Συνοπτικές εταιρικές και ενοποιημένες Χρηματοοικονομικές Καταστάσεις δεν περιλαμβάνουν όλες τις πληροφορίες και σημειώσεις που απαιτούνται στις ετήσιες Χρηματοοικονομικές Καταστάσεις και για το λόγο αυτό θα πρέπει να εξετάζονται και αξιολογούνται σε συνδυασμό με τις δημοσιευμένες ελεγμένες ετήσιες Χρηματοοικονομικές Καταστάσεις για την χρήση που έληξε την 31 Δεκεμβρίου 2021, οι οποίες είναι διαθέσιμες στην ιστοσελίδα του Ομίλου www.quest.gr.

Η συνοπτική ενδιάμεση χρηματοοικονομική πληροφόρηση έχει συνταχθεί με βάση την αρχή του ιστορικού κόστους όπως έχει τροποποιηθεί με την εκτίμηση σε δίκαιη αξία των επενδύσεων διαθέσιμων προς πώληση και των χρηματοοικονομικών στοιχείων ενεργητικού και παθητικού σε εύλογη αξία μέσω αποτελεσμάτων.

Η σύνταξη των χρηματοοικονομικών καταστάσεων σύμφωνα με τα ΔΠΧΑ απαιτεί τη χρήση ορισμένων σημαντικών λογιστικών εκτιμήσεων και την άσκηση κρίσης από τη Διοίκηση στη διαδικασία εφαρμογής των λογιστικών αρχών. Επίσης απαιτείται η χρήση υπολογισμών και υποθέσεων που επηρεάζουν τα αναφερθέντα ποσά των περιουσιακών στοιχείων και υποχρεώσεων, τη γνωστοποίηση ενδεχόμενων απαιτήσεων και υποχρεώσεων κατά την ημερομηνία των χρηματοοικονομικών καταστάσεων και τα αναφερθέντα ποσά εισοδημάτων και εξόδων κατά τη διάρκεια της εξεταζόμενης περιόδου. Παρά το γεγονός ότι αυτοί οι

(Τα ποσά παρουσιάζονται σε χιλιάδες Ευρώ εκτός εάν δηλώνεται διαφορετικά)

υπολογισμοί βασίζονται στην καλύτερη δυνατή γνώση της Διοίκησης σε σχέση με τις τρέχουσες συνθήκες και ενέργειες, τα πραγματικά αποτελέσματα μπορεί τελικά να διαφέρουν από αυτούς τους υπολογισμούς.

Διαφορές που παρουσιάζονται μεταξύ των ποσών στην χρηματοοικονομική πληροφόρηση και των αντίστοιχων ποσών στις σημειώσεις οφείλονται σε στρογγυλοποιήσεις.

Ο Όμιλος και η Εταιρεία εκπληρώνουν τις καθημερινές τους ανάγκες για κεφάλαιο κίνησης μέσω των χρηματικών πόρων που έχουν στη διάθεσή τους, περιλαμβανομένων και των τραπεζικών χορηγήσεων.

Οι τρέχουσες οικονομικές συνθήκες συνεχίζουν να δημιουργούν αβεβαιότητα όσον αφορά (α) στο επίπεδο ζήτησης για τα προϊόντα του Ομίλου και της Εταιρείας και (β) στη διαθεσιμότητα τραπεζικής χρηματοδότησης για το προβλεπτό μέλλον.

Οι προβλέψεις του Ομίλου και της Εταιρείας λαμβάνοντας εύλογα υπόψη τις πιθανές μεταβολές στην εμπορική τους απόδοση, δημιουργούν την εύλογη προσδοκία στη Διοίκηση ότι ο Όμιλος και η Εταιρεία διαθέτουν επαρκείς πόρους για να συνεχίσουν την επιχειρηματική τους δραστηριότητα στο εγγύς μέλλον.

Ως εκ τούτου ο Όμιλος και η Εταιρεία συνεχίζουν να υιοθετούν την «αρχή της επιχειρηματικής συνέχισης των δραστηριοτήτων τους» κατά την κατάρτιση της ενδιάμεσης συνοπτικής χρηματοοικονομικής πληροφόρησης για την περίοδο 1 Ιανουαρίου μέχρι την 31 Μαρτίου 2022.

II) Νέα πρότυπα, τροποποιήσεις προτύπων και διερμηνείες

Νέα πρότυπα, τροποποιήσεις προτύπων και διερμηνείες: Συγκεκριμένα νέα πρότυπα, τροποποιήσεις προτύπων και διερμηνείες έχουν εκδοθεί, τα οποία είναι υποχρεωτικά για λογιστικές περιόδους που ξεκινούν την 1 Ιανουαρίου 2022 ή μεταγενέστερα. Η εκτίμηση του Ομίλου σχετικά με την επίδραση από την εφαρμογή αυτών των νέων προτύπων, τροποποιήσεων και διερμηνειών παρατίθεται παρακάτω.

Πρότυπα και Διερμηνείες υποχρεωτικά για την τρέχουσα οικονομική χρήση

- ΔΠΧΑ 16 (Τροποποίηση) «Παραχωρήσεις σε ενοίκια που σχετίζονται με τον COVID-19» (εφαρμόζεται στις ετήσιες λογιστικές περιόδους που ξεκινούν την ή μετά την 1 Ιουνίου 2020)
Η τροποποίηση παρέχει στους μισθωτές (αλλά όχι τους εκμισθωτές) τη δυνατότητα προαιρετικής εξαίρεσης από την εκτίμηση του κατά πόσον η παραχώρηση σε ενοίκιο που σχετίζεται με τον COVID-19 είναι τροποποίηση της μίσθωσης. Οι μισθωτές μπορούν να επιλέξουν να λογιστικοποιήσουν τις παραχωρήσεις σε ενοίκια με τον ίδιο τρόπο που θα έκαναν για αλλαγές που δεν είναι τροποποιήσεις μισθώσεων.

- ΔΛΠ 37 (Τροποποίηση) «Επαχθείς συμβάσεις – Κόστος εκπλήρωσης μιας σύμβασης» (εφαρμόζεται στις ετήσιες λογιστικές περιόδους που ξεκινούν την ή μετά την 1 Ιανουαρίου 2022)
Η τροποποίηση διευκρινίζει ότι «το κόστος εκπλήρωσης μιας σύμβασης» περιλαμβάνει το άμεσα σχετιζόμενο κόστος της εκπλήρωσης αυτής της σύμβασης και την κατανομή άλλων δαπανών που σχετίζονται άμεσα με την εκτέλεσή της. Η τροποποίηση διευκρινίζει επίσης ότι, προτού αναγνωριστεί χωριστή πρόβλεψη για επαχθή σύμβαση, μια οντότητα αναγνωρίζει τυχόν ζημιά απομείωσης στα περιουσιακά στοιχεία που χρησιμοποιήθηκαν για την εκπλήρωση της σύμβασης, και όχι σε περιουσιακά στοιχεία που ήταν αφοσιωμένα μόνο στη συγκεκριμένη σύμβαση.

- ΔΛΠ 16 (Τροποποίηση) «Ενσώματα πάγια – Έσοδα πριν από την προβλεπόμενη χρήση» (εφαρμόζεται στις ετήσιες λογιστικές περιόδους που ξεκινούν την ή μετά την 1 Ιανουαρίου 2022)
Η τροποποίηση απαγορεύει στην οντότητα να αφαιρεί από το κόστος ενσώματου παγίου τυχόν έσοδα που λαμβάνονται από την πώληση ειδών που παράγονται ενώ η οντότητα προετοιμάζει το πάγιο για την προοριζόμενη χρήση του. Απαιτεί επίσης από τις οντότητες να γνωστοποιούν χωριστά τα ποσά των εσόδων και των δαπανών που σχετίζονται με τέτοια παραγόμενα είδη που δεν αποτελούν αποτέλεσμα της συνήθους δραστηριότητας της οντότητας.

- ΔΠΧΑ 3 (Τροποποίηση) «Αναφορά στο Εννοιολογικό Πλαίσιο» (εφαρμόζεται στις ετήσιες λογιστικές περιόδους που ξεκινούν την ή μετά την 1 Ιανουαρίου 2022)
Η τροποποίηση επικαιροποιεί το πρότυπο ώστε να αναφέρεται στο Εννοιολογικό Πλαίσιο για τη Χρηματοοικονομική Αναφορά που εκδόθηκε το 2018, όταν πρέπει να προσδιοριστεί τι συνιστά περιουσιακό στοιχείο ή υποχρέωση σε μία συνένωση επιχειρήσεων. Επιπλέον, προστέθηκε μια εξαίρεση για ορισμένους τύπους υποχρεώσεων και ενδεχόμενων υποχρεώσεων που αποκτήθηκαν σε μια συνένωση επιχειρήσεων. Τέλος, διευκρινίζεται ότι ο αποκτών δεν πρέπει να αναγνωρίζει ενδεχόμενα περιουσιακά στοιχεία, όπως ορίζονται στο ΔΛΠ 37, κατά την ημερομηνία απόκτησης.

Η υιοθέτηση των ανωτέρω τροποποιήσεων δεν είχε επίπτωση στις Χρηματοοικονομικές Καταστάσεις της Εταιρείας και του Ομίλου.

Πρότυπα και Διερμηνείες υποχρεωτικά για μεταγενέστερες περιόδους

Συγκεκριμένα νέα πρότυπα, τροποποιήσεις σε πρότυπα και διερμηνείες εφαρμόζονται στις ετήσιες λογιστικές περιόδους που ξεκινούν μετά την 1 Ιανουαρίου 2023, έχουν τεθεί σε εφαρμογή και δεν έχουν εφαρμοστεί κατά τη σύνταξη αυτών των Χρηματοοικονομικών Καταστάσεων. Κανένα από αυτά δεν αναμένεται να έχει σημαντική επίδραση στις Χρηματοοικονομικές Καταστάσεις της Εταιρείας και του Ομίλου.

Ετήσιες βελτιώσεις σε ΔΠΧΑ 2018 – 2020 (εφαρμόζονται στις ετήσιες λογιστικές περιόδους που ξεκινούν την ή μετά την 1 Ιανουαρίου 2022)

Οι τροποποιήσεις που παρατίθενται παρακάτω περιλαμβάνουν αλλαγές σε τέσσερα ΔΠΧΑ. Οι τροποποιήσεις δεν έχουν υιοθετηθεί ακόμη από την Ευρωπαϊκή Ένωση.

- ΔΠΧΑ 9 «Χρηματοοικονομικά μέσα» Η τροποποίηση εξετάζει ποια έξοδα πρέπει να περιληφθούν στην αξιολόγηση του 10% για την αποαγνώριση των χρηματοοικονομικών υποχρεώσεων. Τα σχετικά κόστη ή αμοιβές θα μπορούσαν να καταβληθούν είτε σε τρίτους είτε στον δανειστή. Σύμφωνα με την τροποποίηση, το κόστος ή οι αμοιβές που καταβάλλονται σε τρίτους δεν θα συμπεριληφθούν στην αξιολόγηση του 10%.
- ΔΠΧΑ 16 «Μισθώσεις» Η τροποποίηση αφαιρέσει το παράδειγμα για πληρωμές από τον εκμισθωτή σχετικά με τις βελτιώσεις μισθωμάτων στο επεξηγηματικό παράδειγμα 13 του προτύπου, προκειμένου να εξαιρεθεί οποιαδήποτε πιθανή σύγχυση σχετικά με τον χειρισμό των κινήτρων μίσθωσης.
- ΔΛΠ 1 (Τροποποίηση) «Ταξινόμηση υποχρεώσεων ως βραχυπρόθεσμες ή μακροπρόθεσμες» (εφαρμόζονται στις ετήσιες λογιστικές περιόδους που ξεκινούν την ή μετά την 1 Ιανουαρίου 2023)
Η τροποποίηση διευκρινίζει ότι οι υποχρεώσεις ταξινομούνται ως βραχυπρόθεσμες ή μακροπρόθεσμες βάσει των δικαιωμάτων που είναι σε ισχύ στη λήξη της περιόδου αναφοράς. Η ταξινόμηση δεν επηρεάζεται από τις προσδοκίες της οντότητας ή από γεγονότα μετά την ημερομηνία αναφοράς. Επιπλέον, η τροποποίηση αποσαφηνίζει τη σημασία του όρου «διακανονισμός» μιας υποχρέωσης του ΔΛΠ 1.
- ΔΛΠ 1 (Τροποποίηση) «Παρουσίαση των Οικονομικών Καταστάσεων και Δήλωση Πρακτικής ΔΠΧΑ 2: Γνωστοποίηση των Λογιστικών Πολιτικών» (εφαρμόζονται στις ετήσιες λογιστικές περιόδους που ξεκινούν την ή μετά την 1 Ιανουαρίου 2023)
Οι τροποποιήσεις παρέχουν καθοδήγηση σχετικά με την εφαρμογή κρίσεων ουσιαστικής σημασίας στις γνωστοποιήσεις λογιστικής πολιτικής. Συγκεκριμένα, οι τροποποιήσεις στο ΔΛΠ 1 αντικαθιστούν την απαίτηση γνωστοποίησης «σημαντικών» λογιστικών πολιτικών με την απαίτηση γνωστοποίησης «ουσιωδών» λογιστικών πολιτικών. Επίσης, προστίθενται οδηγίες και επεξηγηματικά παραδείγματα στη Δήλωση Πρακτικής για να βοηθήσουν στην εφαρμογή της έννοιας της ουσιαστικότητας κατά τη λήψη κρίσεων για γνωστοποιήσεις λογιστικής πολιτικής.
- ΔΛΠ 8 (Τροποποίηση) «Λογιστικές πολιτικές, αλλαγές στις λογιστικές εκτιμήσεις και σφάλματα: Ορισμός των λογιστικών εκτιμήσεων» (εφαρμόζονται στις ετήσιες λογιστικές περιόδους που ξεκινούν την ή μετά την 1 Ιανουαρίου 2023)
Οι τροποποιήσεις εισάγουν έναν νέο ορισμό των λογιστικών εκτιμήσεων, οριζόμενοι ως νομισματικά ποσά στις οικονομικές καταστάσεις που υπόκεινται σε αβεβαιότητα επιμέτρησης. Επίσης, οι τροποποιήσεις διευκρινίζουν ποιες είναι οι αλλαγές στις λογιστικές εκτιμήσεις και πώς διαφέρουν από τις αλλαγές στις λογιστικές πολιτικές και τις διορθώσεις σφαλμάτων.

Επιπλέον υπάρχουν άλλα πρότυπα ή διερμηνείες που και εκείνα δεν έχουν τεθεί ακόμη σε εφαρμογή και τα οποία δεν περιλαμβάνονται στα ανωτέρω και τα οποία δεν αναμένεται να έχουν σημαντική επίδραση στην Εταιρεία και στον Όμιλο.

4. Σημαντικές λογιστικές εκτιμήσεις και κρίσεις της Διοίκησης

Οι εκτιμήσεις και οι κρίσεις της διοίκησης επανεξετάζονται διαρκώς και βασίζονται σε ιστορικά δεδομένα και προσδοκίες για μελλοντικά γεγονότα, που κρίνονται εύλογες σύμφωνα με τα ισχύοντα.

Επιπτώσεις του κορωνοϊού COVID-19

Η πανδημία του κορωνοϊού (COVID-19), που εμφανίστηκε και εξαπλώθηκε και στην Ελλάδα και είχε αρνητικό αντίκτυπο στην παγκόσμια οικονομική δραστηριότητα, δεν επηρέασε αρνητικά τις επιχειρηματικές δραστηριότητες του Ομίλου. Η ταχεία εξάπλωση του COVID-19 στην προηγούμενη χρήση σε παγκόσμια κλίμακα είχε οδηγήσει σε διατάραξη και διακοπή λειτουργίας πολλών επιχειρήσεων. Η διοίκηση του Ομίλου παρακολουθεί τις εξελίξεις ωστόσο δεν εκτιμά ότι θα υπάρξει επίδραση στους τομείς που δραστηριοποιείται.

Η ρευστότητα του Ομίλου εξακολουθεί να είναι πολύ καλή, με τα συνολικά διαθέσιμα και τις γραμμές χρηματοδότησης να ξεπερνούν κατά μεγάλο ποσοστό τις λειτουργικές του ανάγκες.

Επιπτώσεις της ενεργειακής κρίσης

Η παγκόσμια ενεργειακή κρίση που επικρατεί στην ελληνική αλλά και στην παγκόσμια οικονομία εδώ και κάποιους μήνες, δεν είχε σοβαρή επίδραση στα μέχρι τώρα οικονομικά μεγέθη και αποτελέσματα του Ομίλου λόγω της φύσης των τομέων που αυτός δραστηριοποιείται. Ωστόσο εκτιμάται ότι στους επόμενους μήνες θα αυξηθεί το λειτουργικό κόστος των εγκαταστάσεων των εταιρειών του Ομίλου ενώ παράλληλα λόγω της αύξησης του ενεργειακού κόστους θα μειωθεί το διαθέσιμο εισόδημα των

νοικοκυριών και των επιχειρήσεων, γεγονός που δυνητικά θα έχει επίδραση στην κατανάλωση σε κάποια από τα προϊόντα και τις υπηρεσίες που παρέχονται από τις εταιρείες του Ομίλου.

Συμπερασματικά αν η ενεργειακή κρίση καταλήξει να έχει πολύ μεγάλη διάρκεια ή ένταση, αναμένεται να υπάρξει επίδραση στα οικονομικά αποτελέσματα του Ομίλου.

Πολεμικές συγκρούσεις στην Ουκρανία

Η πολεμική σύρραξη μεταξύ Ρωσίας και Ουκρανίας έχει αρνητική επίδραση σε ολόκληρη την παγκόσμια οικονομική δραστηριότητα δεδομένου ότι η Ευρώπη προμηθεύεται σχεδόν το 40% του φυσικού αερίου και το 25% του πετρελαίου της από τη Ρωσία και βρίσκεται αντιμέτωπη με νέες ανατιμήσεις. Επιπλέον, η Ρωσία είναι ο μεγαλύτερος προμηθευτής σιταριού στον κόσμο, και μαζί με την Ουκρανία, αντιπροσωπεύουν σχεδόν το 1/4 των συνολικών παγκόσμιων εξαγωγών.

Όπως κατέστη σαφές από την πανδημία, μικρές διακοπές (της οικονομικής δραστηριότητας) σε μια περιοχή μπορεί να προκαλέσουν αναταραχές σε μέρη πολύ μακρινά.

Ο Όμιλος δραστηριοποιείται εντός της Ευρωπαϊκής Ένωσης και σε κλάδους δραστηριότητας που δεν έχουν άμεση γεωγραφική σύνδεση με τα γεγονότα στην Ουκρανία, ωστόσο εκτιμάται ότι θα υπάρξει αρνητική επίδραση στον βαθμό που η σύρραξη αλλά και οι κυρώσεις από τη Δύση στη Ρωσία θα διαρκέσουν για μεγάλο χρονικό διάστημα. Καθώς, όπως αναφέρθηκε, δεν υπάρχει δραστηριοποίηση του Ομίλου στις εμπλεκόμενες χώρες, δεν είναι δυνατό να εκτιμηθεί η επίδραση στα οικονομικά μεγέθη του Ομίλου.

5. Σημαντικές λογιστικές εκτιμήσεις και παραδοχές

Η Εταιρεία και ο Όμιλος προβαίνει σε εκτιμήσεις και παραδοχές που σχετίζονται με το μέλλον. Συνεπώς οι εκτιμήσεις αυτές εξ ορισμού σπάνια θα ταυτίζονται με τα πραγματικά γεγονότα. Οι εκτιμήσεις και υποθέσεις που συνεπάγονται σημαντικό κίνδυνο επανεκτίμησης στη λογιστική αξία των στοιχείων του ενεργητικού και παθητικού στη επόμενη περίοδο αναφέρονται κατωτέρω.

Οι εκτιμήσεις και παραδοχές συνεχώς επανεκτιμώνται και βασίζονται στην εμπειρία του παρελθόντος όπως προσαρμόζεται σύμφωνα με τις τρέχουσες συνθήκες αγοράς και άλλους παράγοντες περιλαμβανομένων προσδοκιών για μελλοντικά γεγονότα τα οποία θεωρούνται λογικά υπό τις παρούσες συνθήκες.

(α) Φόρος εισοδήματος

Η Εταιρεία υπόκειται σε φορολόγηση και απαιτείται κρίση για τον προσδιορισμό της πρόβλεψης για φόρο εισοδήματος. Υπάρχουν πολλές συναλλαγές και υπολογισμοί για τους οποίους ο τελικός προσδιορισμός του φόρου είναι αβέβαιος. Η Εταιρεία αναγνωρίζει υποχρεώσεις από αναμενόμενους φορολογικούς ελέγχους, βάσει εκτιμήσεων για το ενδεχόμενο επιβολής επιπλέον φόρων. Εάν το τελικό αποτέλεσμα του ελέγχου είναι διαφορετικό από το αρχικώς αναγνωρισθέν, η διαφορά θα επηρεάσει τον φόρο εισοδήματος και την πρόβλεψη για αναβαλλόμενη φορολογία της περιόδου.

(β) Εκτίμηση απομείωσης απαιτήσεων πελατών

Η Εταιρεία εξετάζει τα ληξιπρόθεσμα υπόλοιπα των πελατών και κατά πόσο υπερβαίνουν την πιστωτική πολιτική. Η Εταιρεία προβαίνει σε απομείωση των επισφαλών υπολοίπων και δημιουργεί αντίστοιχη πρόβλεψη βάση εκτιμήσεων. Οι εκτιμήσεις που γίνονται αφορούν τον χρονισμό και το ύψος αποπληρωμής των απαιτήσεων καθώς και τυχόν εξασφαλίσεις των απαιτήσεων που έχουν ληφθεί. Ειδικότερα και για όποιες περιπτώσεις υπάρχουν εξασφαλίσεις, η Εταιρεία προβαίνει σε δημιουργία πρόβλεψης επισφάλειας σε ποσοστό μικρότερο του 100% της απαίτησης ανάλογα την περίπτωση. Οι εκτιμήσεις εμπεριέχουν βαθμό υποκειμενικότητας και απαιτούν την κρίση της Διοίκησης.

(γ) Εκτίμηση απομείωσης μη χρηματοοικονομικών περιουσιακών στοιχείων

Η Εταιρεία εξετάζει ετησίως εάν τα μη χρηματοοικονομικά περιουσιακά της στοιχεία έχουν υποστεί οποιαδήποτε απομείωση, σύμφωνα με τη λογιστική πρακτική. Τα ανακτήσιμα ποσά των μονάδων δημιουργίας χρηματορικών έχουν καθοριστεί με βάση την αξία σε χρήση (value in use). Αυτοί οι υπολογισμοί απαιτούν τη χρήση εκτιμήσεων.

(δ) Συνταξιοδοτικά προγράμματα

Η παρούσα αξία των συνταξιοδοτικών παροχών βασίζεται σε έναν αριθμό παραγόντων που προσδιορίζονται με τη χρήση αναλογιστικών μεθόδων και παραδοχών. Μία τέτοια αναλογιστική παραδοχή είναι και το επιτόκιο προεξόφλησης που χρησιμοποιείται για τον υπολογισμό του κόστους της παροχής.

Η Εταιρεία καθορίζει το κατάλληλο επιτόκιο προεξόφλησης στο τέλος κάθε χρήσης. Αυτό ορίζεται ως το επιτόκιο το οποίο θα έπρεπε να χρησιμοποιηθεί ώστε να προσδιοριστεί η παρούσα αξία των μελλοντικών ταμειακών ροών, οι οποίες αναμένεται να απαιτηθούν για την κάλυψη των υποχρεώσεων των συνταξιοδοτικών προγραμμάτων. Για τον καθορισμό του κατάλληλου επιτοκίου προεξόφλησης, η Εταιρεία χρησιμοποιεί το επιτόκιο των χαμηλού ρίσκου εταιρικών ομολογιών, τα οποία

μετατρέπονται στο νόμισμα στο οποίο η υποχρέωση θα πληρωθεί, και των οποίων η ημερομηνία λήξης πλησιάζει εκείνη της σχετικής συνταξιοδοτικής υποχρέωσης.

Άλλες σημαντικές παραδοχές των υποχρεώσεων συνταξιοδοτικών παροχών βασίζονται μερικώς στις τρέχουσες συνθήκες αγοράς.

(ε) Προβλέψεις για επίδικες υποθέσεις

Η Εταιρεία έχει εκκρεμείς δικαστικές υποθέσεις. Η Διοίκηση αξιολογεί την έκβαση των υποθέσεων και, εάν υπάρχει πιθανότητα αρνητικής έκβασης τότε η Εταιρεία προβαίνει στο σχηματισμό των απαραίτητων προβλέψεων. Οι προβλέψεις, όπου απαιτούνται, υπολογίζονται με βάση την παρούσα αξία των εκτιμήσεων της διοίκησης για τη δαπάνη που θα χρειαστεί για την διευθέτηση των αναμενόμενων υποχρεώσεων κατά την ημερομηνία του Ισολογισμού. Η παρούσα αξία βασίζεται σε έναν αριθμό παραγόντων που απαιτεί την άσκηση κρίσης.

6. Πληροφόρηση κατά τομέα

Επιχειρηματικοί τομείς

Για λόγους διοικητικής πληροφόρησης ο Όμιλος είναι οργανωμένος σε πέντε βασικούς επιχειρηματικούς τομείς:

- (1) Εμπορικές Δραστηριότητες
- (2) Υπηρεσίες πληροφορικής
- (3) Ταχυδρομικές υπηρεσίες
- (4) Παραγωγή ενέργεια από ΑΠΕ (Ανανεώσιμες Πηγές Ενέργειας)
- (5) Διαχείριση ηλεκτρονικών συναλλαγών (Διακοπείσες δραστηριότητες)

Η διοίκηση παρακολουθεί τα οικονομικά αποτελέσματα του κάθε επιχειρηματικού τομέα ξεχωριστά. Οι ανωτέρω επιχειρηματικοί τομείς διοικούνται ανεξάρτητα μεταξύ τους. Οι λειτουργικοί τομείς παρουσιάζονται με τρόπο που συνάδει με την εσωτερική πληροφόρηση που παρέχεται στους επικεφαλής λήψης επιχειρηματικών αποφάσεων των τομέων. Οι επικεφαλής λήψης των επιχειρηματικών αποφάσεων είναι υπεύθυνοι για την κατανομή των πόρων και την αξιολόγηση της απόδοσης των επιχειρηματικών τομέων.

Στα μη καταμεληθέντα περιλαμβάνεται κυρίως η δραστηριότητα της Εταιρείας.

Τα αποτελέσματα κατά τομέα για την κλειόμενη περίοδο της 31 Μαρτίου 2022 και την προηγούμενη περίοδο της 31 Μαρτίου 2021 έχουν ως εξής:

1 Ιανουαρίου έως 31 Μαρτίου 2022

| | Εμπορικές Δραστηριότητες | Υπηρεσίες Πληροφορικής | Ταχυδρομικές Δραστηριότητες | Παραγωγή Ενέργειας από ΑΠΕ | Μη καταμεληθέντα | Σύνολο Συνεχιζόμενες δραστηριότητες | Διακοπείσες Δραστηριότητες | Σύνολο |
|--|--------------------------|------------------------|-----------------------------|----------------------------|------------------|-------------------------------------|----------------------------|----------------|
| Συνολικές μεικτές πωλήσεις ανά τομέα | 184.969 | 42.287 | 32.182 | 2.054 | 126 | 261.618 | 27 | 261.645 |
| Εσωτερικές πωλήσεις μεταξύ τομέων | (22.981) | (227) | (241) | (78) | (36) | (23.562) | - | (23.562) |
| Σύνολο Πωλήσεων | 161.989 | 42.060 | 31.941 | 1.976 | 90 | 238.057 | 27 | 238.084 |
| Αποτελέσματα εκμετάλλευσης | 5.269 | 3.892 | 4.320 | 959 | 1.194 | 15.634 | (32) | 15.602 |
| Χρηματοοικονομικά (έξοδα) / έσοδα | (945) | (186) | (183) | (277) | (56) | (1.647) | (1) | (1.647) |
| Κέρδη προ φόρων | 4.324 | 3.706 | 4.137 | 682 | 1.138 | 13.988 | (33) | 13.955 |
| Φόρος εισοδήματος | | | | | | | | (3.688) |
| Καθαρά κέρδη/ (ζημιές) μετά φόρων | | | | | | | | 10.266 |

1 Ιανουαρίου έως 31 Μαρτίου 2021

| | Εμπορικές Δραστηριότητες | Υπηρεσίες Πληροφορικής | Ταχυδρομικές Δραστηριότητες | Παραγωγή Ενέργειας από ΑΠΕ | Μη καταμεληθέντα | Σύνολο Συνεχιζόμενες δραστηριότητες | Διακοπείσες Δραστηριότητες | Σύνολο |
|--|--------------------------|------------------------|-----------------------------|----------------------------|------------------|-------------------------------------|----------------------------|----------------|
| Συνολικές μεικτές πωλήσεις ανά τομέα | 151.837 | 37.844 | 33.530 | 1.903 | 115 | 225.229 | 10.990 | 236.219 |
| Εσωτερικές πωλήσεις μεταξύ τομέων | (18.957) | (657) | (357) | (78) | (152) | (20.201) | - | (20.201) |
| Σύνολο Πωλήσεων | 132.880 | 37.186 | 33.174 | 1.825 | (37) | 205.028 | 10.990 | 216.018 |
| Αποτελέσματα εκμετάλλευσης | 4.631 | 2.271 | 4.367 | 893 | 949 | 13.111 | 2.505 | 15.617 |
| Χρηματοοικονομικά (έξοδα) / έσοδα | (848) | (142) | (200) | (310) | (79) | (1.579) | (110) | (1.689) |
| Κέρδη / (Ζημιές) προ φόρων | 3.783 | 2.130 | 4.167 | 583 | 870 | 11.533 | 2.395 | 13.928 |
| Φόρος εισοδήματος | | | | | | | | (2.710) |
| Καθαρά κέρδη/ (ζημιές) μετά φόρων | | | | | | | | 11.217 |

Σύμφωνα με το ΔΠΧΑ 5 - Μη κυκλοφορούντα περιουσιακά στοιχεία που κατέχονται προς πώληση και διακοπείσες δραστηριότητες, οι δραστηριότητες των θυγατρικών εταιρειών Cardlink A.E. (προηγούμενη περίοδος) και Cardlink one A.E.

(Τα ποσά παρουσιάζονται σε χιλιάδες Ευρώ εκτός εάν δηλώνεται διαφορετικά)

(τρέχουσα περίοδος) χαρακτηρίζονται ως διακοπείσες δραστηριότητες και ως εκ τούτου τα αποτελέσματα τους στην κλειόμενη περίοδο αλλά και στη συγκριτική περίοδο παρουσιάζονται διακριτά.

Οι μεταβιβάσεις και οι συναλλαγές μεταξύ των τομέων πραγματοποιούνται με πραγματικούς εμπορικούς όρους και συνθήκες, σύμφωνα με αυτά που ισχύουν για συναλλαγές με τρίτους.

7. Ενσώματα πάγια περιουσιακά στοιχεία

Ο ΟΜΙΛΟΣ

| | Οικόπεδα & Κτίρια | Μεταφορικά μέσα & μηχ/κός εξοπλισμός | Υπό κατασκευή Κτίρια | Έπιπλα και εξαρτήματα | Σύνολο |
|---|-------------------|--------------------------------------|----------------------|-----------------------|-----------------|
| Υπόλοιπο 1 Ιανουαρίου 2021 | 37.014 | 62.159 | 12.574 | 33.601 | 145.348 |
| Προσθήκες | 468 | 3.049 | 8.909 | 7.293 | 19.719 |
| Πωλήσεις / διαγραφές | - | (711) | - | (291) | (1.003) |
| Αγορές θυγατρικών | 1.155 | - | - | 241 | 1.395 |
| Πωλήσεις θυγατρικών | (739) | (22.155) | - | (178) | (23.073) |
| Αντιστροφή απομείωσης | - | 100 | - | - | 100 |
| Υπόλοιπο 31 Δεκεμβρίου 2021 | 37.897 | 42.442 | 21.483 | 40.665 | 142.487 |
| Συσσωρευμένες αποσβέσεις | | | | | |
| Υπόλοιπο 1 Ιανουαρίου 2021 | (12.092) | (27.942) | - | (22.113) | (62.147) |
| Αποσβέσεις | (346) | (3.824) | - | (1.829) | (5.999) |
| Πωλήσεις / διαγραφές | - | 628 | - | 230 | 858 |
| Αγορές θυγατρικών | (333) | - | - | (140) | (472) |
| Πωλήσεις θυγατρικών | 719 | 15.222 | - | 106 | 16.047 |
| Υπόλοιπο 31 Δεκεμβρίου 2021 | (12.051) | (15.916) | - | (23.745) | (51.713) |
| Αναπόσβεστη αξία στις 31 Δεκεμβρίου 2021 | 25.846 | 26.526 | 21.483 | 16.920 | 90.776 |
| Υπόλοιπο 1 Ιανουαρίου 2022 | 37.897 | 42.442 | 21.483 | 40.665 | 142.487 |
| Προσθήκες | 678 | 109 | 1.624 | 1.760 | 4.171 |
| Πωλήσεις / διαγραφές | - | - | - | (15) | (15) |
| Αγορές θυγατρικών | 415 | 400 | - | - | 815 |
| Υπόλοιπο 31 Μαρτίου 2022 | 38.989 | 42.951 | 23.107 | 42.410 | 147.458 |
| Συσσωρευμένες αποσβέσεις | | | | | |
| Υπόλοιπο 1 Ιανουαρίου 2022 | (12.051) | (15.916) | - | (23.745) | (51.713) |
| Αποσβέσεις | (77) | (332) | - | (448) | (857) |
| Πωλήσεις / διαγραφές | - | - | - | 11 | 11 |
| Αγορές θυγατρικών | (2) | (2) | - | - | (4) |
| Υπόλοιπο 31 Μαρτίου 2022 | (12.130) | (16.250) | - | (24.182) | (52.563) |
| Αναπόσβεστη αξία στις 31 Μαρτίου 2022 | 26.859 | 26.701 | 23.107 | 18.228 | 94.896 |

(Τα ποσά παρουσιάζονται σε χιλιάδες Ευρώ εκτός εάν δηλώνεται διαφορετικά)

Η ΕΤΑΙΡΕΙΑ

| | Οικόπεδα & Κτίρια | Μεταφορικά μέσα & μηχ/κός εξοπλισμός | Έπιπλα και εξαρτήματα | Σύνολο |
|---|-------------------|--------------------------------------|-----------------------|---------|
| Υπόλοιπο 1 Ιανουαρίου 2021 | 12.980 | 321 | 1.657 | 14.958 |
| Προσθήκες | - | - | 10 | 10 |
| Υπόλοιπο 31 Δεκεμβρίου 2021 | 12.980 | 321 | 1.667 | 14.968 |
| Συσσωρευμένες αποσβέσεις | | | | |
| Υπόλοιπο 1 Ιανουαρίου 2021 | (5.611) | (320) | (1.504) | (7.436) |
| Αποσβέσεις | (16) | - | (14) | (31) |
| Υπόλοιπο 31 Δεκεμβρίου 2021 | (5.627) | (320) | (1.519) | (7.467) |
| Αναπόσβεστη αξία στις 31 Δεκεμβρίου 2021 | 7.353 | 1 | 148 | 7.502 |
| Υπόλοιπο 1 Ιανουαρίου 2021 | 12.980 | 321 | 1.667 | 14.968 |
| Προσθήκες | - | - | - | - |
| Υπόλοιπο 31 Μαρτίου 2022 | 12.980 | 321 | 1.668 | 14.969 |
| Συσσωρευμένες αποσβέσεις | | | | |
| Υπόλοιπο 1 Ιανουαρίου 2021 | (5.627) | (320) | (1.519) | (7.467) |
| Αποσβέσεις | (4) | - | (4) | (8) |
| Υπόλοιπο 31 Μαρτίου 2022 | (5.630) | (320) | (1.523) | (7.474) |
| Αναπόσβεστη αξία στις 31 Μαρτίου 2022 | 7.350 | 1 | 144 | 7.494 |

Τα εμπράγματα βάρη επί των παγίων της Εταιρείας και του Ομίλου αναφέρονται στη σημείωση 17 – Υφιστάμενα εμπράγματα βάρη.

8. Υπεραξία

| | Ο ΟΜΙΛΟΣ | |
|--------------------------------------|-----------|------------|
| | 31/3/2022 | 31/12/2021 |
| Υπόλοιπο στην αρχή της χρήσης | 19.350 | 31.551 |
| Προσθήκες | 802 | 4.618 |
| Πωλήσεις θυγατρικών | - | (16.820) |
| Υπόλοιπο στο τέλος της χρήσης | 20.153 | 19.350 |

Το κονδύλι ποσού ευρώ 20.153 χιλ. της υπεραξίας στην τρέχουσα περίοδο, αφορά:

- κατά το ποσό των ευρώ 4.932 χιλ. στη σχηματισθείσα υπεραξία εξαγοράς της εταιρείας «Rainbow A.E.» που απορροφήθηκε εντός του 2010 από την κατά 100% θυγατρική iSquare,
- κατά το ποσό των ευρώ 3.785 χιλ. στη σχηματισθείσα υπεραξία από την εξαγορά της θυγατρικής ACS,
- κατά το ποσό των ευρώ 222 χιλ. στην οριστική υπεραξία από την εξαγορά της εταιρείας «Team Candi A.E.» από την θυγατρική εταιρεία «Info Quest Technologies A.E.»,
- κατά το ποσό των ευρώ 4.397 χιλ. στην προσωρινή υπεραξία από την εξαγορά της κατά 60% εξαγορασθείσας εταιρείας «Intelli Solutions A.E.» από την θυγατρική εταιρεία «Uni Systems M.A.E.» και
- κατά συνολικό ποσό των ευρώ 6.817 χιλ. στην υπεραξία εξαγοράς θυγατρικών εταιρειών που δραστηριοποιούνται στον κλάδο παραγωγής ενέργειας από ανανεώσιμες πηγές. Το ποσό των ευρώ 6.015 χιλ. αφορά σε οριστική υπεραξία εξαγοράς ενεργειακών θυγατρικών, ενώ το υπολειπόμενο ποσό των ευρώ 802 χιλ. αφορά σε προσθήκες περιόδου που σχετίζονται με την προσωρινή υπεραξία ευρώ 390 χιλ. της κατά 100% εξαγορασθείσας εταιρείας «MKBT I.K.E.» και με την προσωρινή υπεραξία ευρώ 412 χιλ. της κατά 100% εξαγορασθείσας εταιρείας «SUNNYVIEW I.K.E.».

(Τα ποσά παρουσιάζονται σε χιλιάδες Ευρώ εκτός εάν δηλώνεται διαφορετικά)

Το ποσό των προσθηκών ευρώ 4.618 χιλ. στην προηγούμενη χρήση αφορά στην υπεραξία από τις εξαγορές της Team Candi και της Intelli Solutions, όπως περιγράφονται και παραπάνω, και το ποσό των μειώσεων ευρώ (16.820) χιλ. αφορά στην υπεραξία της θυγατρικής «Cardlink A.E.», την οποία η Εταιρεία κατείχε κατά 85% και πούλησε εντός του 2021.

Η υπεραξία κατανέμεται στις μονάδες δημιουργίας ταμειακών ροών που προσδιορίζονται με βάση την περιοχή δραστηριοποίησης των επιχειρηματικών τομέων.

Η ανακτήσιμη αξία κάθε μονάδας δημιουργίας ταμειακών ροών καθορίζεται σύμφωνα με υπολογισμό της αξίας χρήσης της (value in use). Ο υπολογισμός αυτός χρησιμοποιεί προβλέψεις ταμειακών ροών που προκύπτουν από οικονομικούς προϋπολογισμούς, οι οποίοι έχουν εγκριθεί από τη Διοίκηση και καλύπτουν πενταετή περίοδο.

9. Λοιπά άυλα περιουσιακά στοιχεία

Τα Λοιπά άυλα περιουσιακά στοιχεία αναλύονται ως ακολούθως :

Ο ΟΜΙΛΟΣ

| | Δικαιώματα βιομηχανικής ιδιοκτησίας | Λογισμικό & Λοιπά Άυλα Περιουσιακά Στοιχεία | Σύνολο |
|---|-------------------------------------|---|-----------------|
| Υπόλοιπο 1 Ιανουαρίου 2021 | 37.240 | 23.730 | 60.971 |
| Προσθήκες | - | 1.336 | 1.336 |
| Πωλήσεις | - | (6) | (6) |
| Αγορές θυγατρικών | - | 245 | 245 |
| Πωλήσεις θυγατρικών | - | (7.249) | (7.249) |
| Υπόλοιπο 31 Δεκεμβρίου 2021 | 37.240 | 18.056 | 55.297 |
| Συσσωρευμένες αποσβέσεις | | | |
| Υπόλοιπο 1 Ιανουαρίου 2021 | (18.634) | (19.719) | (38.353) |
| Αποσβέσεις | (867) | (1.514) | (2.381) |
| Πωλήσεις | - | 6 | 6 |
| Αγορές θυγατρικών | - | (147) | (147) |
| Πωλήσεις θυγατρικών | - | 5.156 | 5.156 |
| Υπόλοιπο 31 Δεκεμβρίου 2021 | (19.501) | (16.218) | (35.719) |
| Αναπόσβεστη αξία στις 31 Δεκεμβρίου 2021 | 17.739 | 1.838 | 19.578 |
| Υπόλοιπο 1 Ιανουαρίου 2022 | 37.240 | 18.056 | 55.297 |
| Προσθήκες | - | 56 | 56 |
| Υπόλοιπο 31 Μαρτίου 2022 | 37.240 | 18.112 | 55.353 |
| Συσσωρευμένες αποσβέσεις | | | |
| Υπόλοιπο 1 Ιανουαρίου 2022 | (19.501) | (16.218) | (35.720) |
| Αποσβέσεις | (217) | (232) | (448) |
| Υπόλοιπο 31 Μαρτίου 2022 | (19.718) | (16.450) | (36.169) |
| Αναπόσβεστη αξία στις 31 Μαρτίου 2022 | 17.522 | 1.663 | 19.185 |

Η ΕΤΑΙΡΕΙΑ

| | Λογισμικό | Σύνολο |
|--|-----------|--------|
| Υπόλοιπο 1 Ιανουαρίου 2021 | 47 | 47 |
| Υπόλοιπο 31 Δεκεμβρίου 2021 | 47 | 47 |
| Συσσωρευμένες αποσβέσεις | | |
| Υπόλοιπο 1 Ιανουαρίου 2021 | (45) | (45) |
| Αποσβέσεις | (2) | (2) |
| Υπόλοιπο 31 Δεκεμβρίου 2021 | (47) | (47) |
| Αναπόσβεστη αξία στις 31 Δεκεμβρίου 2021 | 1 | 1 |
| Υπόλοιπο 1 Ιανουαρίου 2022 | 47 | 47 |
| Υπόλοιπο 31 Μαρτίου 2022 | 47 | 47 |
| Συσσωρευμένες αποσβέσεις | | |
| Υπόλοιπο 1 Ιανουαρίου 2022 | (47) | (47) |
| Αποσβέσεις | - | - |
| Υπόλοιπο 31 Μαρτίου 2022 | (47) | (47) |
| Αναπόσβεστη αξία στις 31 Μαρτίου 2022 | 1 | 1 |

Το ποσό των ευρώ 17.522 χιλ. της αναπόσβεστης αξίας των δικαιωμάτων βιομηχανικής ιδιοκτησίας στον Όμιλο κατά την τρέχουσα περίοδο αφορά κατά κύριο λόγο σε άδειες για παραγωγή ενέργειας από ανανεώσιμες πηγές ενέργειας. Το ανωτέρω ποσό προσδιορίστηκε κατόπιν των κατανομών των τιμημάτων εξαγορών των σταθμών παραγωγής ενέργειας και αποσβένεται με ωφέλιμη ζωή 27 έτη από την ημερομηνία έναρξης λειτουργίας του κάθε σταθμού παραγωγής ενέργειας.

10. Επενδύσεις σε Ακίνητα

| | Ο ΟΜΙΛΟΣ | |
|-------------------------------|------------|------------|
| | 31/03/2022 | 31/12/2021 |
| Υπόλοιπο έναρξης | 2.735 | 2.735 |
| Μεταβολές | - | - |
| Υπόλοιπο στο τέλος της χρήσης | 2.735 | 2.735 |

Το ανωτέρω υπόλοιπο ευρώ 2.735 χιλ. αφορά στην εύλογη αξία οικοπέδου της θυγατρικής εταιρείας UniSystems, στη Λεωφόρο Αθηνών. Το ανωτέρω οικόπεδο, η θυγατρική εταιρεία το είχε αγοράσει στη χρήση 2006 με αρχικό σκοπό την ανέγερση κτιρίου για την μετεγκατάσταση των γραφείων της. Στη χρήση 2007 αποφασίστηκε ότι δεν θα ανεγερθεί νέο κτίριο στο ανωτέρω οικόπεδο. Ως εκ τούτου, και δεδομένου ότι το οικόπεδο κατέχεται για μακροπρόθεσμη αύξηση της αξίας του παρά για βραχυπρόθεσμη πώληση και με βάση τις σχετικές διατάξεις του Δ.Λ.Π. 40 «Επενδύσεις σε ακίνητα», είχε μεταφερθεί από τα ενσώματα πάγια στις επενδύσεις σε ακίνητα σε προηγούμενη χρήση.

Η μέθοδος που χρησιμοποιήθηκε κατά την προηγούμενη χρήση για την αποτίμηση των επενδυτικών ακινήτων είναι η μέθοδος εισοδήματος, εφαρμόζοντας συνδυαστικά τη μέθοδο συγκριτικών στοιχείων και τη μέθοδο υπολειμματικής αξίας (αποδόθηκε ίδια βαρύτητα). Η ιεραρχία εύλογης αξίας των Επενδυτικών Ακινήτων είναι επιπέδου 3.

(Τα ποσά παρουσιάζονται σε χιλιάδες Ευρώ εκτός εάν δηλώνεται διαφορετικά)

11. Επενδύσεις σε θυγατρικές

Οι Επενδύσεις σε θυγατρικές αναλύονται ως ακολούθως :

| | Η ΕΤΑΙΡΕΙΑ | |
|--|----------------|----------------|
| | 31/3/2022 | 31/12/2021 |
| Υπόλοιπο έναρξης | 108.908 | 65.053 |
| Αντιστροφή απομείωσης θυγατρικών Unisystems M.A.E. Και Info Quest Technologies M.A.E. | - | 52.411 |
| Μεταφορά σε περιουσιακά στοιχεία διακρατούμενα προς πώληση | - | (281) |
| Αύξηση μετοχικού κεφαλαίου θυγατρικών | - | 50 |
| Μείωση μετοχικού κεφαλαίου θυγατρικών | - | (2.500) |
| Πωλήσεις | - | (5.825) |
| Υπόλοιπο λήξεως | 108.908 | 108.908 |

Το ποσό των ευρώ 52.411 χιλ. στην προηγούμενη περίοδο αφορά αντιστροφή απομείωσης των θυγατρικών «Info Quest Technologies M.A.E.B.E» (ευρώ 13.431 χιλ.) και «Uni Systems M.A.E.» (ευρώ 38.980 χιλ.) βάσει του σχετικού ετήσιου ελέγχου απομείωσης που διενεργήθηκε στο τέλος της προηγούμενης χρήσης στα πλαίσια της εφαρμογής του Δ.Λ.Π. 36 – Απομείωση αξίας περιουσιακών στοιχείων. Από τις σχετικές αποτιμήσεις με την μέθοδο των Προεξοφλημένων Ταμειακών Ροών (DCF) προέκυψαν σημαντικά μεγαλύτερες αξίες στις προαναφερθείσες θυγατρικές σε σχέση με τις λογιστικές τους αξίες, όπως αυτές απεικονίζονταν στα περιουσιακά στοιχεία της Εταιρείας, ως αποτέλεσμα των ισχυρών οικονομικών επιδόσεών τους. Ως εκ τούτου η Εταιρεία αντέστρεψε τις προβλέψεις απομείωσης που είχε διενεργήσει τα προηγούμενα έτη για τις ανωτέρω θυγατρικές.

Το ποσό των ευρώ (5.825) χιλ. στην προηγούμενη περίοδο αφορά στην πώληση της θυγατρικής «Cardlink A.E.» και το ποσό των ευρώ (2.500) χιλ. αφορά αντίστοιχα σε μείωση μετοχικού κεφαλαίου με επιστροφή μετρητών από την θυγατρική Uni Systems M.A.E..

Τα ποσοστά συμμετοχής της Εταιρείας σε θυγατρικές έχουν ως εξής:

| Επωνυμία | Χώρα εγκατάστασης | Κόστος κτήσης συμμετοχής | Απομείωση | Αξία στην κατάσταση χρηματοοικονομικής θέσης | % Ποσοστό συμμετοχής |
|---------------------------------------|-------------------|--------------------------|--------------|--|----------------------|
| 31 Μαρτίου 2022 | | | | | |
| UNISYSTEMS M.A.E. | Ελλάδα | 60.431 | - | 60.431 | 100,00% |
| ACS M.A.E. | Ελλάδα | 2.368 | - | 2.368 | 100,00% |
| ISQUARE M.A.E. | Ελλάδα | 60 | - | 60 | 100,00% |
| QUEST ΕΝΕΡΓΕΙΑΚΗ ΚΤΗΜΑΤΙΚΗ M.A.E.B.E. | Ελλάδα | 17.168 | - | 17.168 | 100,00% |
| QUEST on LINE M.A.E. | Ελλάδα | 810 | (810) | - | 100,00% |
| INFO QUEST TECHNOLOGIES M.A.E.B.E. | Ελλάδα | 25.375 | - | 25.375 | 100,00% |
| ISTORM M.A.E. | Ελλάδα | 3.157 | - | 3.157 | 100,00% |
| CLIMA QUEST MAE | Ελλάδα | 200 | - | 200 | 100,00% |
| FOCUS MAE | Ελλάδα | 50 | - | 50 | 100,00% |
| Quest international SRL | Βέλγιο | 100 | - | 100 | 100,00% |
| | | 109.718 | (810) | 108.908 | |

(Τα ποσά παρουσιάζονται σε χιλιάδες Ευρώ εκτός εάν δηλώνεται διαφορετικά)

| Επωνυμία | Χώρα εγκατάστασης | Κόστος κτήσης συμμετοχής | Απομείωση | Αξία στην κατάσταση χρηματοοικονομικής θέσης | % Ποσοστό συμμετοχής |
|---------------------------------------|-------------------|--------------------------|--------------|--|----------------------|
| 31 Δεκεμβρίου 2021 | | | | | |
| UNISYSTEMS M.A.E. | Ελλάδα | 60.431 | - | 60.431 | 100,00% |
| ACS M.A.E. | Ελλάδα | 2.368 | - | 2.368 | 100,00% |
| ISQUARE M.A.E. | Ελλάδα | 60 | - | 60 | 100,00% |
| QUEST ΕΝΕΡΓΕΙΑΚΗ ΚΤΗΜΑΤΙΚΗ Μ.Α.Ε.Β.Ε. | Ελλάδα | 17.168 | - | 17.168 | 100,00% |
| QUEST on LINE M.A.E. | Ελλάδα | 810 | (810) | - | 100,00% |
| INFO QUEST TECHNOLOGIES Μ.Α.Ε.Β.Ε. | Ελλάδα | 25.375 | - | 25.375 | 100,00% |
| ISTORM Μ.Α.Ε. | Ελλάδα | 3.157 | - | 3.157 | 100,00% |
| CLIMA QUEST MAE | Ελλάδα | 200 | - | 200 | 100,00% |
| FOCUS MAE | Ελλάδα | 50 | - | 50 | 100,00% |
| Quest international SRL | Βέλγιο | 100 | - | 100 | 100,00% |
| | | 109.718 | (810) | 108.908 | |

Η Διοίκηση της Εταιρείας εκτιμά ότι δεν υπάρχουν ενδείξεις περαιτέρω απομείωσης ή αναστροφής της απομείωσης της αξίας των θυγατρικών της. Ωστόσο οι εύλογες αξίες των θυγατρικών θα επανεξεταστούν κατά τη λήξη της τρέχουσας χρήσης.

Επιπρόσθετα των ανωτέρω, στις ενοποιημένες χρηματοοικονομικές καταστάσεις συμπεριλαμβάνονται οι έμμεσες θυγατρικές όπως παρατίθενται παρακάτω:

- Οι 100% θυγατρικές της ACS: «GPS IKE» που εδρεύει στην Ελλάδα και η «ACS INVEST UK LIMITED» με έδρα το Ηνωμένο Βασίλειο.
- Οι θυγατρικές της Quest Energy: «Αιολικό Πάρκο Βοιωτίας Αμαλία ΑΕ» (θυγατρική 100%), «Αιολικό Πάρκο Βοιωτίας Μεγάλο Πλάι ΑΕ» (θυγατρική 100%), «Quest Αιολική Λιβαδίου Λάρισας ΕΠΕ» (θυγατρική 98,67%), «Quest Αιολική Σερβίων Κοζάνης ΜΕΠΕ» (θυγατρική 98,67%), «Quest Αιολική Διστόμου Μεγάλο Πλάι ΕΠΕ» (θυγατρική 98,67%), «Quest Αιολική Σιδηροκάστρου Χορτερό ΕΠΕ» (θυγατρική 98,67%), «Ξυλάδες Ενεργειακή ΑΕ» (θυγατρική 99%), «Wind Sieben ΑΕ» (θυγατρική 100%), «ΒΕΤΑ SUNENERGIA KARVALI ΑΕ» (θυγατρική 100%), «ΦΩΣ ΕΝΕΡΓΕΙΑ ΚΑΒΑΛΑΣ ΑΕ» (θυγατρική 100%), «ΝΥΟΝΟ ΚΑΒΑΛΑ PHOTOPOWER ΑΕ» (θυγατρική 100%), «ΕΝΕΡΓΕΙΑ ΦΩΤΟΣ ΒΗΤΑ ΞΑΝΘΗΣ ΑΕ» (θυγατρική 100%), «PETROX SOLAR POWER ΑΕ» (θυγατρική 100%), «PHOTOPOWER ΕΥΜΙΡΙΟ ΒΕΤΑ ΑΕ» (θυγατρική 100%), «ΜΥΛΟΠΟΤΑΜΟΣ ΦΩΣ 2 ΑΕ» (θυγατρική 100%), «Aderio LTD» (θυγατρική 100%) με έδρα την Κύπρο, «ΜΚΒΤ ΙΚΕ» (θυγατρική 100%) και «SUNNYVIEW ΙΚΕ» (θυγατρική 100%).
- Η 100% θυγατρική της «Aderio LTD»: «Κυνηγός ΑΕ».
- Η 100% θυγατρική της Unisystems: «Unisystems Cyprus Ltd» και η 100% θυγατρική αυτής: «Unisystems Information technology Systems SLR», όπως μετονομάστηκε από «Quest Rom Systems Integration & Services Ltd», που εδρεύει στη Ρουμανία (100% θυγατρική).
- Η 100% θυγατρική της Unisystems A.E.: «Unisystems Luxembourg S.à r.l.» με έδρα το Λουξεμβούργο.
- Η 60% θυγατρική της Unisystems M.A.E.: «Intelli Solutions A.E.» με έδρα την Ελλάδα.
- Η 100% θυγατρική της «iStorm A.E.»: «iStorm Cyprus Ltd» με έδρα την Κύπρο.
- Η 100% θυγατρική της «iSquare A.E.»: «iQbility ΜΕΠΕ».
- Η 100% θυγατρική της «Info Quest Technologies ΑΕΒΕ»: «Info Quest Technologies Cyprus LTD».
- Η 100% θυγατρική της «Info Quest Technologies ΑΕΒΕ»: «Team Candi ΑΕ».

12. Επενδύσεις σε συγγενείς επιχειρήσεις

Οι Επενδύσεις σε συγγενείς επιχειρήσεις αναλύονται ως ακολούθως :

| | Ο ΟΜΙΛΟΣ | | Η ΕΤΑΙΡΕΙΑ | |
|------------------|-----------|------------|------------|------------|
| | 31/3/2022 | 31/12/2021 | 31/3/2022 | 31/12/2021 |
| Υπόλοιπο έναρξης | 386 | 94 | - | - |
| Προσθήκες | 97 | 292 | - | - |
| Υπόλοιπο λήξεως | 483 | 386 | - | - |

Σε επίπεδο Ομίλου περιλαμβάνεται η κατά 43,26% συμμετοχή της Εταιρείας στην εταιρεία NUBIS A.E. η οποία έχει τεθεί σε καθεστώς εκκαθάρισης, η κατά 20% συμμετοχή στην εταιρεία ACS Cyprus LTD, η κατά 25% συμμετοχή στην εταιρεία Probotek I.K.E. και η κατά 20% συμμετοχή στην εταιρεία OPTCHAIN I.K.E..

Ο Όμιλος στον βαθμό που δεν υπάρχει σημαντικότητα στην επίδραση των αποτελεσμάτων του δεν ενοποιεί με την μέθοδο της καθαρής θέσης όλες τις συγγενείς εταιρείες.

13. Χρηματοοικονομικά περιουσιακά στοιχεία επιμετρούμενα στην εύλογη αξία μέσω των αποτελεσμάτων

Τα Χρηματοοικονομικά περιουσιακά στοιχεία σε εύλογη αξία αναλύονται ως ακολούθως :

| | Ο ΟΜΙΛΟΣ | | Η ΕΤΑΙΡΕΙΑ | |
|---------------------------------|------------|--------------|------------|--------------|
| | 31/3/2022 | 31/12/2021 | 31/3/2022 | 31/12/2021 |
| Στην αρχή της περιόδου | 737 | 4.656 | 117 | 3.468 |
| Προσθήκες | 41 | 122 | - | 5 |
| Πωλήσεις / διαγραφές | (426) | (4.558) | - | (3.867) |
| Αντιστροφή απομείωσης | - | 511 | - | 510 |
| Αναπροσαρμογές στην εύλογη αξία | - | - | - | 2 |
| Λοιπά | - | 6 | - | - |
| Στο τέλος της περιόδου | 352 | 737 | 117 | 117 |

| | Ο ΟΜΙΛΟΣ | | Η ΕΤΑΙΡΕΙΑ | |
|---------------------------|------------|------------|------------|------------|
| | 31/3/2022 | 31/12/2021 | 31/3/2022 | 31/12/2021 |
| Μη κυκλοφορούν ενεργητικό | 315 | 700 | 100 | 100 |
| Κυκλοφορούν ενεργητικό | 36 | 36 | 17 | 17 |
| | 351 | 737 | 117 | 117 |

Το κονδύλι των ευρώ 426 χιλ. στην κλειόμενη περίοδο αφορά σε πώληση της συμμετοχής στην εταιρεία με την επωνυμία Accusonus, που κατείχε η έμμεση θυγατρική με την επωνυμία iQbility έναντι τιμήματος ευρώ 1.652 χιλ.. Από την ανωτέρω συναλλαγή προέκυψε κέρδος για τον Όμιλο ύψους ευρώ 1.226 χιλ. που έχει καταχωρηθεί στα λοιπά κέρδη-ζημιές (Σημείωση 29).

Στην αντίστοιχη περίοδο της προηγούμενης χρήσης, η Εταιρεία προέβη στην πώληση κατεχόμενου ποσοστού 12,5% στην εταιρεία «TEKA Systems A.E.» έναντι τιμήματος ευρώ 2.500 χιλ.. Από τη συναλλαγή αυτή προέκυψε κέρδος στην Εταιρεία και στον Όμιλο ύψους ευρώ 960 χιλ. είχε καταχωρηθεί στα λοιπά κέρδη-ζημιές (Σημείωση 29).

Η Εταιρεία στο τέλος της προηγούμενης χρήσης είχε προβεί σε επανεκτίμηση των ως άνω αξιών με τη μέθοδο των προεξοφλημένων ταμειακών ροών.

14. Μετοχικό κεφάλαιο

Το Μετοχικό Κεφάλαιο αναλύεται ως ακολούθως:

| | Αριθμός μετοχών | Κοινές μετοχές | Υπέρ το άρτιο | Σύνολο |
|------------------------------------|--------------------|----------------|---------------|---------------|
| Υπόλοιπο 1 Ιανουαρίου 2021 | 35.740.896 | 47.535 | - | 47.535 |
| Υπόλοιπο 31 Δεκεμβρίου 2021 | 35.740.896 | 47.535 | - | 47.535 |
| Υπόλοιπο 1 Ιανουαρίου 2022 | 35.740.896 | 47.535 | - | 47.535 |
| Διάσπαση / split | 71.481.792 | (357) | - | (357) |
| Υπόλοιπο 31 Μαρτίου 2022 | 107.222.688 | 47.178 | - | 47.178 |

Η Έκτακτη Γενική Συνέλευση των μετόχων της Εταιρείας, που πραγματοποιήθηκε στις 28.02.2022, αποφάσισε τη μείωση της ονομαστικής αξίας της μετοχής από 1,33 Ευρώ σε 0,44 Ευρώ και την ταυτόχρονη αύξηση του συνολικού αριθμού των μετοχών από 35.740.896 σε 107.222.688 κοινές ονομαστικές μετά ψήφου μετοχές (split). Οι ως άνω 71.481.792 νέες μετοχές διανεμήθηκαν δωρεάν στους μετόχους της Εταιρείας σε αναλογία 2 νέες κοινές ονομαστικές μετοχές για κάθε 1 παλαιά κοινή ονομαστική μετοχή. Μετά την ως άνω εταιρική μεταβολή, το μετοχικό κεφάλαιο της Εταιρείας διαμορφώθηκε σε 47.177.982,72 Ευρώ, διαιρούμενο σε 107.222.688 κοινές ονομαστικές μετά ψήφου μετοχές, ονομαστικής αξίας μετοχής 0,44 Ευρώ. Παράλληλα σχηματίστηκε αποθεματικό ειδικού σκοπού, σύμφωνα με το άρθρ. 31 παρ. 2 του ν. 4548/2018 ύψους ευρώ 357 χιλ. για σκοπούς στρωγυλοποίησης της νέας ονομαστικής αξίας της μετοχής.

(Τα ποσά παρουσιάζονται σε χιλιάδες Ευρώ εκτός εάν δηλώνεται διαφορετικά)

15. Δανεισμός

Τα δάνεια αναλύονται ως ακολούθως :

| | Ο ΟΜΙΛΟΣ | | Η ΕΤΑΙΡΕΙΑ | |
|--------------------------------------|---------------|---------------|------------|---------------|
| | 31/03/2022 | 31/12/2021 | 31/03/2022 | 31/12/2021 |
| Μακροπρόθεσμος δανεισμός | | | | |
| Τραπεζικά δάνεια | 2.330 | 2.097 | - | - |
| Ομολογιακό Δάνειο | 39.755 | 42.208 | - | - |
| Σύνολο μακροπρόθεσμων δανείων | 42.085 | 44.305 | - | - |
| Βραχυπρόθεσμα δάνεια | | | | |
| Τραπεζικά δάνεια | 13.207 | 14.247 | - | - |
| Ομολογιακό Δάνειο | 9.108 | 19.915 | - | 11.990 |
| Άλλα δάνεια (Factoring) | 8.921 | 3 | - | - |
| Σύνολο βραχυπρόθεσμων δανείων | 31.236 | 34.165 | - | 11.990 |
| Σύνολο δανείων | 73.320 | 78.469 | - | 11.990 |

Ο Όμιλος έχει εγκεκριμένες γραμμές χρηματοδότησης με πιστωτικά ιδρύματα ύψους ευρώ 189 εκατ. και η Εταιρεία ύψους ευρώ 5,5 εκατ. Η εύλογη αξία των δανείων προσεγγίζει τη λογιστική τους αξία.

Η μεταβολή του δανεισμού της Εταιρείας και του Ομίλου έχει ως εξής:

| | Ο ΟΜΙΛΟΣ | | Η ΕΤΑΙΡΕΙΑ | |
|-------------------------|---------------|---------------|---------------|---------------|
| | 31/3/2022 | 31/12/2021 | 31/3/2022 | 31/12/2021 |
| Υπόλοιπο έναρξης | 78.469 | 86.627 | 11.990 | 11.977 |
| Εξοφλήσεις δανείων | (13.783) | (10.643) | (11.990) | - |
| Εισπράξεις από δάνεια | 7.681 | 13.485 | - | 13 |
| Πώληση θυγατρικών | - | (11.000) | - | - |
| Αγορές θυγατρικών | 953 | - | - | - |
| Υπόλοιπο λήξεως | 73.320 | 78.469 | - | 11.990 |

Η Εταιρεία και ο Όμιλος δεν είναι εκτεθειμένοι σε συναλλαγματικό κίνδυνο διότι το σύνολο των δανείων της Εταιρείας και του Ομίλου κατά το πρώτο τρίμηνο του 2022 ήταν σε Ευρώ.

| | Ο ΟΜΙΛΟΣ | | Η ΕΤΑΙΡΕΙΑ | |
|---------------------|---------------|---------------|------------|------------|
| | 31/03/2022 | 31/12/2021 | 31/03/2022 | 31/12/2021 |
| Μεταξύ 1 και 2 ετών | 7.704 | 7.174 | - | - |
| Μεταξύ 2 και 3 ετών | 11.798 | 8.084 | - | - |
| Μεταξύ 3 και 5 ετών | 12.183 | 18.536 | - | - |
| Πάνω από 5 έτη | 10.399 | 10.511 | - | - |
| | 42.085 | 44.305 | - | - |

Η Εταιρεία είναι εκτεθειμένη στις διακυμάνσεις των επιτοκίων που επικρατούν στην αγορά και τα οποία επηρεάζουν την χρηματοοικονομική της θέση και τις ταμειακές της ροές. Το κόστος δανεισμού δύναται να αυξάνεται ή να μειώνεται ως αποτέλεσμα τέτοιων διακυμάνσεων.

Ομολογιακά δάνεια**Η Εταιρεία**

Στις 27 Ιουλίου 2020 η Εταιρεία σύναψε κοινό ομολογιακό δάνειο ονομαστικής αξίας ύψους έως ευρώ 12.000 χιλ., σύμφωνα με τις διατάξεις του ν. 4548/2018 και του ν. 3156/2003. Διαχειριστής Πληρωμών και Εκπρόσωπος των Ομολογιούχων και των Ομολογιούχων Δανειστών ορίστηκε η ALPHA ΤΡΑΠΕΖΑ ΑΝΩΝΥΜΗ ΕΤΑΙΡΙΑ. Η Εταιρεία εντός του Φεβρουαρίου 2022 αποπλήρωσε το ανωτέρω δάνειο.

Wind Sieben Βοιωτίας Ενεργειακή Μ.Α.Ε.

Η θυγατρική εταιρεία Wind Sieben Βοιωτίας Ενεργειακή Μ.Α.Ε. στις 24 Απριλίου 2019 σύναψε Ομολογιακό Δάνειο με την Alpha Bank ποσού ευρώ 3.500 χιλ.. Η αποπληρωμή του δανείου γίνεται σε 26 τριμηνιαίες δόσεις αρχής γενομένης την 30/6/2019 ενώ η τελευταία δόση θα αποπληρωθεί βάσει του πλάνου αποπληρωμών στις 30/6/2025 με ποσό ευρώ 334 χιλ.. Η εταιρεία για την εκπλήρωση των όρων του δανείου θα πρέπει να επιτυγχάνει σε ετήσια βάση τον δείκτη εξυπηρέτησης χρέους που ορίζεται ως το πηλίκο των κερδών προ τόκων και αποσβέσεων προς τα καθαρά χρηματοοικονομικά έξοδα πλέον των καταβληθέντων χρεολυσίων (DSCR) > 1,25. Η εταιρεία τόσο στο τέλος της προηγούμενης αλλά και της κλειόμενης χρήσης εκπληρώνει τον ανώτερο δείκτη.

Ανώνυμη Τουριστική Γεωργική Κατασκευαστική Εταιρεία Κυνηγός Μ.Α.Ε.

Η θυγατρική εταιρεία Ανώνυμη Τουριστική Γεωργική Κατασκευαστική Εταιρεία Κυνηγός Α.Ε. στις 28/9/2020 σύναψε Ομολογιακό Δάνειο με την ΕΘΝΙΚΗ ΤΡΑΠΕΖΑ ΑΕ ποσού ευρώ 18.070 χιλ.. Η αποπληρωμή του δανείου γίνεται σε 22 εξαμηνιαίες δόσεις αρχής γενομένης την 31/12/2020. Η εταιρεία για την εκπλήρωση των όρων του δανείου θα πρέπει να επιτυγχάνει σε ετήσια βάση τον δείκτη εξυπηρέτησης χρέους που ορίζεται ως το πηλίκο των κερδών προ τόκων και αποσβέσεων προς τα καθαρά χρηματοοικονομικά έξοδα πλέον των καταβληθέντων χρεολυσίων (DSCR) > 1,1. Η εταιρεία τόσο στο τέλος της προηγούμενης αλλά και της κλειόμενης χρήσης πληρεί τον ανώτερο δείκτη.

Info Quest Technologies Μ.Α.Ε.Β.Ε.

Η θυγατρική εταιρεία Info Quest Technologies ΜΑΕ στις 27 Ιουλίου 2020 σύναψε Ομολογιακό δάνειο με την Alpha bank ποσού ευρώ 10.000 χιλ.. Η διάρκεια του δανείου είναι πέντε έτη και η τελευταία δόση του δανείου θα είναι στις 27/7/2025.

Επίσης η θυγατρική εταιρεία Info Quest Technologies ΜΑΕ στις 30 Ιουλίου 2020 σύναψε Ομολογιακό δάνειο με την Εθνική Τράπεζα ποσού ευρώ 10.000χιλ.. Η διάρκεια του δανείου είναι πέντε έτη και η τελευταία δόση του δανείου θα είναι στις 27/7/2025.

Quest Ενεργειακή Κτηματική Μ.Α.Ε.Β.Ε

Η εταιρεία Quest Ενεργειακή Κτηματική Μ.Α.Ε.Β.Ε στις 17 Νοεμβρίου 2020 σύναψε Ομολογιακό Δάνειο με την Alpha Bank ποσού ευρώ 3.000 χιλ.. Η αποπληρωμή του δανείου γίνεται σε 14 τριμηνιαίες δόσεις αρχής γενομένης την 17/2/2021. Η εταιρεία για την εκπλήρωση των όρων του δανείου θα πρέπει να επιτυγχάνει σε ετήσια βάση τον δείκτη εξυπηρέτησης χρέους που ορίζεται ως το πηλίκο των κερδών προ τόκων και αποσβέσεων προς τα καθαρά χρηματοοικονομικά έξοδα πλέον των καταβληθέντων χρεολυσίων (DSCR) > 1,25. Η εταιρεία τόσο στο τέλος της προηγούμενης αλλά και της κλειόμενης χρήσης πληρεί τον ανώτερο δείκτη.

Beta Sunenergia Karvali Μ.Α.Ε.

Η εταιρεία Beta Sunenergia Karvali Μ.Α.Ε στις 12 Απριλίου 2021 σύναψε Ομολογιακό Δάνειο με την Τράπεζα Πειραιώς ποσού ευρώ 1.280 χιλ. Η διάρκεια του δανείου είναι επτά έτη και η τελευταία δόση του δανείου θα καταβληθεί στις 31/12/2028. Η εταιρεία για την εκπλήρωση των όρων του δανείου θα πρέπει να επιτυγχάνει σε ετήσια βάση τον δείκτη εξυπηρέτησης χρέους που ορίζεται ως το πηλίκο των κερδών προ τόκων και αποσβέσεων προς τα καθαρά χρηματοοικονομικά έξοδα πλέον των καταβληθέντων χρεολυσίων (DSCR) > 1,1. Η εταιρεία στο τέλος της της κλειόμενης χρήσης πληρεί τον ανώτερο δείκτη.

Nuovo Kavala Phottopower Μ.Α.Ε.

Η εταιρεία Nuovo Kavala Phottopower Μ.Α.Ε στις 12 Απριλίου 2021 σύναψε Ομολογιακό Δάνειο με την Τράπεζα Πειραιώς ποσού ευρώ 1.311 χιλ.. Η διάρκεια του δανείου είναι επτά έτη και η τελευταία δόση του δανείου θα καταβληθεί στις 31/12/2028. Η εταιρεία για την εκπλήρωση των όρων του δανείου θα πρέπει να επιτυγχάνει σε ετήσια βάση τον δείκτη εξυπηρέτησης χρέους που ορίζεται ως το πηλίκο των κερδών προ τόκων και αποσβέσεων προς τα καθαρά χρηματοοικονομικά έξοδα πλέον των καταβληθέντων χρεολυσίων (DSCR) > 1,1. Η εταιρεία στο τέλος κλειόμενης χρήσης πληρεί τον ανώτερο δείκτη.

Petrox Solar Power Μ.Α.Ε.

Η εταιρεία Petrox Solar Power Μ.Α.Ε στις 12 Απριλίου 2021 σύναψε Ομολογιακό Δάνειο με την Τράπεζα Πειραιώς ποσού ευρώ 1.327 χιλ. Η διάρκεια του δανείου είναι επτά έτη και η τελευταία δόση του δανείου θα καταβληθεί στις 31/12/2028. Η εταιρεία για την εκπλήρωση των όρων του δανείου θα πρέπει να επιτυγχάνει σε ετήσια βάση τον δείκτη εξυπηρέτησης χρέους που ορίζεται

ως το πηλίκο των κερδών προ τόκων και αποσβέσεων προς τα καθαρά χρηματοοικονομικά έξοδα πλέον των καταβληθέντων χρεολυσίων (DSCR) > 1,1. Η εταιρεία στο τέλος της κλειόμενης χρήσης πληρεί τον ανώτερο δείκτη.

Phottopower Evmirio Beta M.A.E.

Η εταιρεία Phottopower Evmirio Beta M.A.E στις 20 Απριλίου 2021 σύναψε Ομολογιακό Δάνειο με την Τράπεζα Πειραιώς ποσού ευρώ 1.338 χιλ. Η διάρκεια του δανείου είναι επτά έτη και η τελευταία δόση του δανείου θα καταβληθεί στις 31/12/2028. Η εταιρεία για την εκπλήρωση των όρων του δανείου θα πρέπει να επιτυγχάνει σε ετήσια βάση τον δείκτη εξυπηρέτησης χρέους που ορίζεται ως το πηλίκο των κερδών προ τόκων και αποσβέσεων προς τα καθαρά χρηματοοικονομικά έξοδα πλέον των καταβληθέντων χρεολυσίων (DSCR) > 1,1. Η εταιρεία στο τέλος της κλειόμενης χρήσης πληρεί τον ανώτερο δείκτη.

Ενέργεια Φωτός Βήτα Ξάνθης M.A.E.

Η εταιρεία Ενέργεια Φωτός Βήτα Ξάνθης M.A.E στις 14 Απριλίου 2021 σύναψε Ομολογιακό Δάνειο με την Τράπεζα Πειραιώς ποσού ευρώ 1.363 χιλ. Η διάρκεια του δανείου είναι επτά έτη και η τελευταία δόση του δανείου θα καταβληθεί στις 31/12/2028. Η εταιρεία για την εκπλήρωση των όρων του δανείου θα πρέπει να επιτυγχάνει σε ετήσια βάση τον δείκτη εξυπηρέτησης χρέους που ορίζεται ως το πηλίκο των κερδών προ τόκων και αποσβέσεων προς τα καθαρά χρηματοοικονομικά έξοδα πλέον των καταβληθέντων χρεολυσίων (DSCR) > 1,1. Η εταιρεία στο τέλος της κλειόμενης χρήσης πληρεί τον ανώτερο δείκτη.

Μυλοπόταμος Φως 2 M.A.E.

Η εταιρεία Μυλοπόταμος Φως 2 M.A.E στις 14 Απριλίου 2021 σύναψε Ομολογιακό Δάνειο με την Τράπεζα Πειραιώς ποσού ευρώ 1.287 χιλ. Η διάρκεια του δανείου είναι επτά έτη και η τελευταία δόση του δανείου θα καταβληθεί στις 31/12/2028. Η εταιρεία για την εκπλήρωση των όρων του δανείου θα πρέπει να επιτυγχάνει σε ετήσια βάση τον δείκτη εξυπηρέτησης χρέους που ορίζεται ως το πηλίκο των κερδών προ τόκων και αποσβέσεων προς τα καθαρά χρηματοοικονομικά έξοδα πλέον των καταβληθέντων χρεολυσίων (DSCR) > 1,1. Η εταιρεία στο τέλος της κλειόμενης χρήσης πληρεί τον ανώτερο δείκτη.

Φως Ενέργεια Καβάλα M.A.E.

Η εταιρεία Φως Ενέργεια Καβάλα M.A.E στις 14 Απριλίου 2021 σύναψε Ομολογιακό Δάνειο με την Τράπεζα Πειραιώς ποσού ευρώ 1.319 χιλ. Η διάρκεια του δανείου είναι επτά έτη και η τελευταία δόση του δανείου θα καταβληθεί στις 31/12/2028. Η εταιρεία για την εκπλήρωση των όρων του δανείου θα πρέπει να επιτυγχάνει σε ετήσια βάση τον δείκτη εξυπηρέτησης χρέους που ορίζεται ως το πηλίκο των κερδών προ τόκων και αποσβέσεων προς τα καθαρά χρηματοοικονομικά έξοδα πλέον των καταβληθέντων χρεολυσίων (DSCR) > 1,1. Η εταιρεία στο τέλος της κλειόμενης χρήσης πληρεί τον ανώτερο δείκτη.

Ξυλάδες Ενεργειακή M.A.E.

Η εταιρεία Ξυλάδες Ενεργειακή A.E στις 18 Ιουνίου 2021 σύναψε Ομολογιακό Δάνειο με την Τράπεζα Eurobank ποσού ευρώ 1.310 χιλ. Η διάρκεια του δανείου είναι πέντε έτη και η τελευταία δόση του δανείου θα καταβληθεί στις 31/03/2026.

16. Ενδεχόμενες υποχρεώσεις και απαιτήσεις

Ο Όμιλος και η Εταιρεία έχουν ενδεχόμενες υποχρεώσεις σε σχέση με τράπεζες, λοιπές εγγυήσεις και άλλα θέματα που προκύπτουν στα πλαίσια της συνήθους δραστηριότητάς τους και από τα οποία δεν αναμένεται να προκύψουν σημαντικές επιπλέον επιβαρύνσεις.

Οι ενδεχόμενες υποχρεώσεις αναλύονται ως εξής:

| | Ο ΟΜΙΛΟΣ | | Η ΕΤΑΙΡΕΙΑ | |
|--|----------------|----------------|---------------|---------------|
| | 31/03/2022 | 31/12/2021 | 31/03/2022 | 31/12/2021 |
| Εγγυητικές καλής εκτέλεσης | 36.663 | 35.995 | 8.125 | 8.125 |
| Εγγυητικές για συμμετοχή σε διαγωνισμούς | 3.324 | 3.320 | - | - |
| Εγγυητικές για προκαταβολές | 4.574 | 4.074 | - | - |
| Εγγυήσεις σε τράπεζες για λογαριασμό θυγατρικών | 43.440 | 43.440 | 43.440 | 43.440 |
| Εγγυήσεις σε προμηθευτές για λογαριασμό θυγατρικών | 20.696 | 20.383 | 20.696 | 20.383 |
| Λοιπά | 35.433 | 22.312 | - | - |
| | 144.130 | 129.524 | 72.261 | 71.948 |

Επιπλέον σημειώνονται τα εξής:

Οι φορολογικές υποχρεώσεις του Ομίλου δεν έχουν καταστεί οριστικές αφού παραμένουν ανέλεγκτες προηγούμενες φορολογικές χρήσεις. Η Σημείωση 23 παρουσιάζει τις ανέλεγκτες φορολογικά χρήσεις για κάθε εταιρεία του Ομίλου.

Ο δανεισμός των θυγατρικών εταιρειών του Ομίλου είναι εξασφαλισμένος και με εγγυήσεις που έχει παράσχει η Εταιρεία.

Επιπρόσθετα υπάρχουν διάφορες δικαστικές υποθέσεις εταιρειών του Ομίλου από τις οποίες η Διοίκηση εκτιμά ότι δεν αναμένεται να προκύψουν σημαντικές επιπλέον επιβαρύνσεις, εκτός όσων περιλαμβάνονται στις συνοπτικές ενδιάμεσες χρηματοοικονομικές καταστάσεις της 31^{ης} Μαρτίου 2022.

17. Υφιστάμενα εμπράγματα βάρη

Κατά τη λήξη της κλειόμενης περιόδου υπάρχουν τα ακόλουθα εμπράγματα βάρη επί κινητών εταιρείας του Ομίλου :

1. QUEST ΕΝΕΡΓΕΙΑΚΗ ΚΤΗΜΑΤΙΚΗ Μ.Α.Ε.Β.Ε.

Η εταιρεία «QUEST ΕΝΕΡΓΕΙΑΚΗ ΚΤΗΜΑΤΙΚΗ ΜΑΕΒΕ» έχει συνάψει:

- την από 17 Νοεμβρίου 2020 9ετούς διάρκειας Σύμβαση Ομολογιακού Δανείου με την ALPHA BANK ύψους ευρώ €3.000 χιλ.. Το τρέχον ανεξόφλητο ποσό ανέρχεται σε €2.666χιλ., προς κάλυψη της οποίας έχουν συναφθεί Σύμβαση Παροχής Ενεχύρου επί Χρεογράφων.

2. Ξυλάδες Ενεργειακή Α.Ε.

Η εταιρεία «Ξυλάδες Ενεργειακή Α.Ε.» έχει συνάψει:

- α. την από 11 Μαΐου 2012 10ετούς διάρκειας Σύμβαση Χρεωλυτικού Δανείου με το ΤΤ (Eurobank), ύψους ευρώ €2.548 χιλ.. Το τρέχον ανεξόφλητο ποσό ανέρχεται σε €254χιλ. και προς κάλυψη της έχει συναφθεί:
 - η από 23 Ιουλίου 2012 Σύμβαση Πλασματικού Ενεχύρου επί Κινητών (ν. 2844/2000), η οποία έχει καταχωρηθεί/δημοσιευθεί στο ενεχυροφυλακείο Αθηνών, βάσει της οποίας έχει ενεχυριαστεί ο πάγιος εξοπλισμός της εν λόγω εταιρείας.
- β. την από 18 Ιουνίου 2021 5ετούς διάρκειας Σύμβαση Ομολογιακού Δανείου, με την Τράπεζα Eurobank ποσού ευρώ €1.310 χιλ.. Το τρέχον ανεξόφλητο ποσό ανέρχεται σε €1.280 χιλ. και προς κάλυψη της έχει συναφθεί:
 - η από 18 Ιουνίου 2021 Σύμβαση Πλασματικού Ενεχύρου επί Κινητών (ν. 2844/2000)

3. Wind Sieben Βοιωτίας Ενεργειακή Μ.Α.Ε.

Η εταιρεία «Wind Sieben Βοιωτίας Ενεργειακή Μ.Α.Ε.» έχει συνάψει:

- την από 24 Απριλίου 2019 6ετούς διάρκειας Σύμβαση Ομολογιακού Δανείου με την ALPHA BANK ύψους ευρώ €3.500 χιλ.. Το τρέχον ανεξόφλητο ποσό ανέρχεται σε €1.979χιλ., προς κάλυψη της οποίας έχουν συναφθεί οι κάτωθι συμβάσεις εξασφάλισης:
- α. Η από 24 Απριλίου 2019 Σύμβαση Παροχής Ενεχύρου επί Κινητών (ν. 2844/2000), βάσει της οποίας έχει ενεχυριαστεί ο πάγιος εξοπλισμός της εν λόγω εταιρείας και
 - β. Η από 24 Απριλίου 2019 Σύμβαση Παροχής Ενεχύρου επί Χρεογράφων.

4. Φως Ενέργεια Καβάλα Μ.Α.Ε.

Η εταιρεία «Φως Ενέργεια Καβάλα Μ.Α.Ε.» έχει συνάψει:

- την από 12 Απριλίου 2021 επταετούς διάρκειας Σύμβαση Ομολογιακού Δανείου με την Τράπεζα Πειραιώς ύψους ευρώ €1.319 χιλ.. Το τρέχον ανεξόφλητο ποσό ανέρχεται σε €1.181χιλ., προς κάλυψη της οποίας έχουν συναφθεί οι κάτωθι συμβάσεις εξασφάλισης:
- α. Η από 12 Απριλίου 2021 Σύμβαση Παροχής Ενεχύρου επί Κινητών (ν. 2844/2000), βάσει της οποίας έχει ενεχυριαστεί ο πάγιος εξοπλισμός της εν λόγω εταιρείας και
 - β. Η από 12 Απριλίου 2021 Σύμβαση Παροχής Ενεχύρου επί Χρεογράφων.

5. Μυλοπόταμος Φως 2 Μ.Α.Ε.

Η εταιρεία «Μυλοπόταμος Φως 2 Μ.Α.Ε.» έχει συνάψει:

- την από 12 Απριλίου 2021 7ετούς διάρκειας Σύμβαση Ομολογιακού Δανείου με την Τράπεζα Πειραιώς ύψους ευρώ €1.287 χιλ.. Το τρέχον, ανεξόφλητο ποσό ανέρχεται σε €1.153χιλ., προς κάλυψη της οποίας έχουν συναφθεί οι κάτωθι συμβάσεις εξασφάλισης:
- α. Η από 12 Απριλίου 2021 Σύμβαση Παροχής Ενεχύρου επί Κινητών (ν. 2844/2000), βάσει της οποίας έχει ενεχυριαστεί ο πάγιος εξοπλισμός της εν λόγω εταιρείας και
 - β. Η από 12 Απριλίου 2021 Σύμβαση Παροχής Ενεχύρου επί Χρεογράφων.

6. Ενέργεια Φωτός Βήτα Ξάνθης Μ.Α.Ε.

Η εταιρεία «Ενέργεια Φωτός Βήτα Ξάνθης Μ.Α.Ε.» έχει συνάψει:

- την από 12 Απριλίου 2021 7ετούς διάρκειας Σύμβαση Ομολογιακού Δανείου με την Τράπεζα Πειραιώς ύψους ευρώ €1.363 χιλ.. Το τρέχον ανεξόφλητο ποσό ανέρχεται σε €1.215χιλ., προς κάλυψη της οποίας έχουν συναφθεί οι κάτωθι συμβάσεις εξασφάλισης:
- α. Η από 12 Απριλίου 2021 Σύμβαση Παροχής Ενεχύρου επί Κινητών (ν. 2844/2000), βάσει της οποίας έχει ενεχυριαστεί ο πάγιος εξοπλισμός της εν λόγω εταιρείας και
 - β. Η από 12 Απριλίου 2021 Σύμβαση Παροχής Ενεχύρου επί Χρεογράφων.

7. Phottopower Evmirio Beta M.A.E.

Η εταιρεία «Phottopower Evmirio Beta M.A.E.» έχει συνάψει:

- την από 12 Απριλίου 2021 7ετούς διάρκειας Σύμβαση Ομολογιακού Δανείου με την Τράπεζα Πειραιώς ύψους ευρώ €1.338 χιλ.. Το τρέχον ανεξόφλητο ποσό ανέρχεται σε €1.197χιλ.,

προς κάλυψη της οποίας έχουν συναφθεί οι κάτωθι συμβάσεις εξασφάλισης:

- α. Η από 12 Απριλίου 2021 Σύμβαση Παροχής Ενεχύρου επί Κινητών (ν. 2844/2000), βάσει της οποίας έχει ενεχυριαστεί ο πάγιος εξοπλισμός της εν λόγω εταιρείας και
- β. Η από 12 Απριλίου 2021 Σύμβαση Παροχής Ενεχύρου επί Χρεογράφων.

8. Petrox Solar Power M.A.E.

Η εταιρεία «Petrox Solar Power M.A.E.» έχει συνάψει:

- την από 12 Απριλίου 2021 7ετούς διάρκειας Σύμβαση Ομολογιακού Δανείου με την Τράπεζα Πειραιώς ύψους ευρώ €1.327 χιλ.. Το τρέχον ανεξόφλητο ποσό ανέρχεται σε €1.187χιλ.,

προς κάλυψη της οποίας έχουν συναφθεί οι κάτωθι συμβάσεις εξασφάλισης:

- α. Η από 12 Απριλίου 2021 Σύμβαση Παροχής Ενεχύρου επί Κινητών (ν. 2844/2000), βάσει της οποίας έχει ενεχυριαστεί ο πάγιος εξοπλισμός της εν λόγω εταιρείας και
- β. Η από 12 Απριλίου 2021 Σύμβαση Παροχής Ενεχύρου επί Χρεογράφων.

9. Nuovo Kavala Phottopower M.A.E.

Η εταιρεία «Nuovo Kavala Phottopower M.A.E.» έχει συνάψει:

- την από 12 Απριλίου 2021 7ετούς διάρκειας Σύμβαση Ομολογιακού Δανείου με την Τράπεζα Πειραιώς ύψους ευρώ €1.311χιλ.. Το τρέχον ανεξόφλητο ποσό ανέρχεται σε €1.173χιλ.,

προς κάλυψη της οποίας έχουν συναφθεί οι κάτωθι συμβάσεις εξασφάλισης:

- α. Η από 12 Απριλίου 2021 Σύμβαση Παροχής Ενεχύρου επί Κινητών (ν. 2844/2000), βάσει της οποίας έχει ενεχυριαστεί ο πάγιος εξοπλισμός της εν λόγω εταιρείας και
- β. Η από 12 Απριλίου 2021 Σύμβαση Παροχής Ενεχύρου επί Χρεογράφων.

10. Beta Sunenergia Karvali M.A.E.

Η εταιρεία «Beta Sunenergia Karvali M.A.E.» έχει συνάψει:

- την από 12 Απριλίου 2021 7ετούς διάρκειας Σύμβαση Ομολογιακού Δανείου με την Τράπεζα Πειραιώς ύψους ευρώ €1.280χιλ.. Το τρέχον ανεξόφλητο ποσό ανέρχεται σε €1.147χιλ.,

προς κάλυψη της οποίας έχουν συναφθεί οι κάτωθι συμβάσεις εξασφάλισης:

- α. Η από 12 Απριλίου 2021 Σύμβαση Παροχής Ενεχύρου επί Κινητών (ν. 2844/2000), βάσει της οποίας έχει ενεχυριαστεί ο πάγιος εξοπλισμός της εν λόγω εταιρείας και
- β. Η από 12 Απριλίου 2021 Σύμβαση Παροχής Ενεχύρου επί Χρεογράφων.

11. Ανώνυμη Τουριστική Γεωργική Κατασκευαστική Εταιρεία Κυνηγός Α.Ε.

Η εταιρεία «Ανώνυμη Τουριστική Γεωργική Κατασκευαστική Εταιρεία Κυνηγός Α.Ε.» έχει συνάψει:

- την από 28 Σεπτεμβρίου 2020 11ετούς διάρκειας Σύμβαση Ομολογιακού Δανείου με την ΕΘΝΙΚΗ Τράπεζα ύψους ευρώ €18.070χιλ.. Το τρέχον ανεξόφλητο ποσό ανέρχεται σε €15.641χιλ.,

προς κάλυψη της οποίας έχουν συναφθεί οι κάτωθι συμβάσεις εξασφάλισης:

- α. Η από 28 Σεπτεμβρίου 2020 Σύμβαση Παροχής Ενεχύρου επί Κινητών (ν. 2844/2000), βάσει της οποίας έχει ενεχυριαστεί ο πάγιος εξοπλισμός της εν λόγω εταιρείας και
- β. Η από 28 Σεπτεμβρίου 2020 Σύμβαση Παροχής Ενεχύρου επί Χρεογράφων.

Τμήμα του δανεισμού των θυγατρικών εταιρειών του Ομίλου είναι εξασφαλισμένος με εγγυήσεις που έχει παράσχει η Εταιρεία.

18. Ανειλημμένες υποχρεώσεις**Κεφαλαιουχικές υποχρεώσεις**

Κατά την ημερομηνία σύνταξης της ενδιάμεσης συνοπτικής οικονομικής πληροφόρησης δεν υφίστανται σημαντικές κεφαλαιουχικές δαπάνες που έχουν αναληφθεί αλλά δεν έχουν εκτελεσθεί για τον Όμιλο.

19. Φόρος εισοδήματος

Ο φόρος εισοδήματος της Εταιρείας και του Ομίλου την περίοδο μέχρι την 31 Μαρτίου 2022 και την 31 Μαρτίου 2021 αντίστοιχα ήταν :

| | Ο ΟΜΙΟΣ | | | | | |
|---------------------|------------------------------|----------------------------|----------------|------------------------------|----------------------------|----------------|
| | 01/01/2022-31/3/2022 | | | 01/01/2021-31/3/2021 | | |
| | Συνεχιζόμενες Δραστηριότητες | Διακοπείσες Δραστηριότητες | Σύνολο | Συνεχιζόμενες Δραστηριότητες | Διακοπείσες Δραστηριότητες | Σύνολο |
| Τρέχων φόρος χρήσης | (4.127) | - | (4.127) | (3.987) | 136 | (3.851) |
| Αναβαλλόμενος φόρος | 438 | 1 | 439 | 1.223 | (82) | 1.141 |
| Σύνολο | (3.689) | 1 | (3.688) | (2.764) | 55 | (2.710) |

| | Η ΕΤΑΙΡΕΙΑ | |
|---------------------|----------------------|----------------------|
| | 01/01/2022-31/3/2022 | 01/01/2021-31/3/2021 |
| Αναβαλλόμενος φόρος | (9) | (11) |
| Σύνολο | (9) | (11) |

Σχετικά με τις θυγατρικές της Εταιρείας που είναι εγκατεστημένες στο εξωτερικό, για τον υπολογισμό της τρέχουσας φορολογικής επιβάρυνσης εφαρμόζονται οι τοπικοί φορολογικοί συντελεστές. Ο φόρος επί των κερδών προ φόρων της Εταιρείας διαφέρει από το θεωρητικό ποσό το οποίο θα προέκυπτε εάν χρησιμοποιούσαμε τον μέσο σταθμικό φορολογικό συντελεστή της χώρας προέλευσης της κάθε εταιρείας.

20. Μερίσματα

Η Τακτική Γενική Συνέλευση της 18/06/2021 αποφάσισε τη διανομή τμήματος αδιανέμητων κερδών προηγούμενων χρήσεων, ποσού ευρώ 10.706 χιλ. (€ 0,30 ανά μετοχή μικτό ποσό, € 0,285 καθαρό ποσό μετά από την παρακράτηση 5%) και εξαιρουμένων των 54.664 ιδίων μετοχών που κατέχει η Εταιρεία, από τα κέρδη προηγούμενων ετών.

Επιπλέον του ανωτέρω η Εταιρεία, με βάση την από 21 Οκτωβρίου 2021 απόφαση του Διοικητικού Συμβουλίου της και σε συνέχεια της επιτυχούς ολοκλήρωσης της διαδικασίας πώλησης της συμμετοχής της στο μετοχικό κεφάλαιο της θυγατρικής Cardlink A.E., διέθεσε στους μετόχους της ως προσωρινό μέρισμα μέρος των εσόδων της πώλησης, το οποίο ανήλθε περίπου στο συνολικό μικτό ποσό των 44,6 εκ. ευρώ (ήτοι σε €1,25 μικτό ποσό ανά μετοχή), βάσει των ενδιάμεσων οικονομικών καταστάσεων εννεαμήνου 2021. Η ημερομηνία καταβολής του προσωρινού μερίσματος ήταν η Δευτέρα 7 Φεβρουαρίου 2022.

(Τα ποσά παρουσιάζονται σε χιλιάδες Ευρώ εκτός εάν δηλώνεται διαφορετικά)

21. Συναλλαγές με συνδεδεμένα μέρη

Οι συναλλαγές με τα συνδεδεμένα μέρη έχουν ως εξής:

| | Ο ΟΜΙΛΟΣ | | Η ΕΤΑΙΡΕΙΑ | |
|--|----------------------------|----------------------------|----------------------------|----------------------------|
| | 1/1/2022 έως 31/03/2022 | 1/1/2021 έως 31/03/2021 | 1/1/2022 έως 31/03/2022 | 1/1/2021 έως 31/03/2021 |
| i) Πωλήσεις | | | | |
| Πωλήσεις αγαθών προς: | 469 | 2.100 | - | - |
| -Λοιπές συνδεδεμένες | 469 | 2.100 | - | - |
| Πωλήσεις υπηρεσιών προς: | 569 | 169 | 351 | 352 |
| -Unisystems Group | - | - | 134 | 136 |
| -Info Quest Technologies | - | - | 48 | 42 |
| -ACS | - | - | 73 | 73 |
| -iStorm | - | - | 4 | 4 |
| -iSquare | - | - | 45 | 45 |
| -Λοιπές άμεσες θυγατρικές | - | - | 46 | 50 |
| -Λοιπές συνδεδεμένες | 569 | 169 | 1 | 2 |
| Μερίσματα | - | - | 11.429 | - |
| -Info Quest Technologies | - | - | 2.000 | - |
| -ACS | - | - | 7.029 | - |
| -iSquare | - | - | 2.400 | - |
| | 1.038 | 2.269 | 11.780 | 352 |
| ii) Αγορές | | | | |
| Αγορές αγαθών από: | - | - | - | - |
| Αγορές υπηρεσιών από: | 665 | 290 | 39 | 25 |
| -Unisystems | - | - | 4 | 2 |
| -Info Quest Technologies | - | - | 10 | 10 |
| -Λοιπές συνδεδεμένες | 665 | 290 | 24 | 14 |
| | 665 | 290 | 39 | 25 |
| iii) Παροχές προς τη Διοίκηση | | | | |
| Αμοιβές μελών της διοίκησης | 2.974 | 1.610 | 147 | 105 |
| | 2.974 | 1.610 | 147 | 105 |
| iv) Υπόλοιπα τέλους χρήσης που προέρχονται από πωλήσεις-αγορές αγαθών/υπηρεσιών/μερίσματα | | | | |
| | Ο ΟΜΙΛΟΣ | | Η ΕΤΑΙΡΕΙΑ | |
| | 31/3/2022 | 31/12/2021 | 31/3/2022 | 31/12/2021 |
| Απαιτήσεις από: | | | | |
| -Unisystems Group | - | - | 109 | 110 |
| -Info Quest Technologies | - | - | 2.030 | 2.021 |
| -ACS | - | - | 22 | 22 |
| -iSquare | - | - | 19 | 19 |
| -Λοιπές άμεσες θυγατρικές | - | - | 2.270 | 2.270 |
| -Λοιπές συνδεδεμένες | 3.564 | 3.463 | 16 | 16 |
| | 3.564 | 3.463 | 4.467 | 4.457 |
| Υποχρεώσεις προς : | | | | |
| -Info Quest Technologies | - | - | 3 | 3 |
| -ACS | - | - | 2 | 13 |
| -Λοιπές συνδεδεμένες | 106 | 138 | 4 | 5 |
| | 106 | 138 | 9 | 22 |
| v) Απαιτήσεις από διευθυντικά στελέχη και μέλη της διοίκησης | | | | |
| | - | - | - | - |
| vi) Υποχρεώσεις προς τα διευθυντικά στελέχη και μέλη της διοίκησης | | | | |
| | - | - | - | - |

(Τα ποσά παρουσιάζονται σε χιλιάδες Ευρώ εκτός εάν δηλώνεται διαφορετικά)

Στις συναλλαγές με τις λοιπές συνδεδεμένες περιλαμβάνονται και οι συναλλαγές με την μέχρι την 31 Ιουλίου 2017 θυγατρική εταιρεία «BriQ Properties ΑΕΕΑΠ», η οποία παρόλο που δεν ανήκει (μετοχικά) πλέον, είτε άμεσα είτε έμμεσα στην Εταιρεία, είναι συνδεδεμένο μέρος λόγω κοινών βασικών μετόχων και σημαντικών εμπορικών σχέσεων, οι οποίες αφορούν κατά κύριο λόγο σε μισθώσεις ακινήτων ιδιοκτησίας της από εταιρείες του Ομίλου.

Οι υποχρεώσεις από μισθώσεις του Ομίλου και της Εταιρείας με τα συνδεδεμένα μέρη αναλύονται ως εξής:

| | Ο ΟΜΙΛΟΣ | | Η ΕΤΑΙΡΕΙΑ | |
|--|--------------|--------------|------------|------------|
| | 31/3/2022 | 31/12/2021 | 31/3/2022 | 31/12/2021 |
| BriQ Properties Α.Ε.Ε.Α.Π. | | | | |
| Υποχρεώσεις από μισθώσεις αρχικό υπόλοιπο | 8.394 | 9.803 | 408 | 477 |
| Πληρωμές μισθώσεων | (5.957) | (5.475) | (302) | (278) |
| Τροποποιήσεις συμβάσεων | 4.540 | 2.844 | 237 | 148 |
| Τόκοι μισθώσεων | 1.305 | 1.222 | 65 | 61 |
| Υποχρεώσεις από μισθώσεις τελικό υπόλοιπο | 8.283 | 8.394 | 408 | 408 |

Οι υπηρεσίες από και προς συνδεδεμένα μέρη, καθώς και οι πωλήσεις και αγορές αγαθών, γίνονται σύμφωνα με τους τιμοκαταλόγους που ισχύουν για μη συνδεδεμένα μέρη.

22. Κέρδη ανά μετοχή

Βασικά και μειωμένα

Τα βασικά και μειωμένα κέρδη/ (ζημιές) ανά μετοχή υπολογίζονται με διαίρεση του κέρδους/ (ζημιάς) που αναλογεί στους μετόχους της μητρικής, με τον σταθμισμένο μέσο αριθμό των κοινών μετοχών στην διάρκεια της περιόδου, εξαιρουμένων των ιδίων κοινών μετοχών που αγοράστηκαν από την Εταιρεία.

Συνεχιζόμενες δραστηριότητες

| | Ο ΟΜΙΛΟΣ | | | | | |
|--|------------------------------|----------------------------|---------------|------------------------------|----------------------------|---------------|
| | 1/1/2022 έως 31/03/2022 | | | 1/1/2021 έως 31/03/2021 | | |
| | Συνεχιζόμενες Δραστηριότητες | Διακοπείσες Δραστηριότητες | Σύνολο | Συνεχιζόμενες Δραστηριότητες | Διακοπείσες Δραστηριότητες | Σύνολο |
| Κέρδη/ (Ζημιές) από συνεχιζόμενες δραστηριότητες που αναλογούν στους μετόχους της μητρικής | 9.990 | (32) | 9.958 | 8.781 | 2.067 | 10.848 |
| Σταθμισμένος μέσος όρος του αριθμού μετοχών (σε χιλ. τεμάχια) | 106.974 | 106.974 | 106.974 | 107.059 | 107.059 | 107.059 |
| Βασικά και απομειωμένα κέρδη / (ζημιές) ανά μετοχή (Ευρώ ανά μετοχή) | 0,0934 | (0,0003) | 0,0931 | 0,0820 | 0,0193 | 0,1013 |

(Τα ποσά παρουσιάζονται σε χιλιάδες Ευρώ εκτός εάν δηλώνεται διαφορετικά)

23. Ανέλεγκτες φορολογικά χρήσεις

Οι ανέλεγκτες φορολογικά χρήσεις των εταιριών του Ομίλου είναι οι εξής:

| Επωνυμία | Διεύθυνση διαδικτύου | Χώρα εγκατάστασης | Άμεσο ποσοστό συμμετοχής | Έμμεσο ποσοστό συμμετοχής | Μέθοδος ενοποίησης | Ανέλεγκτες Χρήσεις |
|---|--|-------------------|--------------------------|---------------------------|--------------------|--------------------|
| ** Quest Συμμετοχών Α.Ε. | www.quest.gr | - | - | - | - | 2016-2021 |
| * Unisystems Α.Ε. | www.unisystems.com | Ελλάδα | 100,00% | 100,00% | Ολική | 2016-2021 |
| - Unisystems Belgium S.A. | - | Βέλγιο | 100,00% | 100,00% | Ολική | 2016-2021 |
| - Parkmobile Hellas Α.Ε. | - | Ελλάδα | 40,00% | 40,00% | Καθαρή Θέση | 2016-2021 |
| - Intelli Α.Ε. | https://intelli-corp.com/ | Ελλάδα | 60,00% | 60,00% | Ολική | - |
| Unisystems Cyprus Ltd | - | - | 100,00% | 100,00% | Ολική | 2016-2021 |
| - Unisystems Information Technology Systems SRL | - | Ρουμανία | 100,00% | 100,00% | Ολική | 2016-2021 |
| * ACS Α.Ε. | www.acscourier.net | Ελλάδα | 100,00% | 100,00% | Ολική | 2016-2021 |
| - ACS UK Invest LTD | - | Ηνωμένο βασίλειο | 100,00% | 100,00% | Ολική | - |
| - GPS Postal Services Μοινοπράσπη ΙΚΕ | www.genpost.gr | Ελλάδα | 100,00% | 100,00% | Ολική | - |
| - ACS Cyprus Ltd | - | Ελλάδα | 20,00% | 20,00% | Καθαρή θέση | - |
| * Quest Ενεργειακή Κτηματική ΜΑΕΒΕ | www.questenergy.gr | Ελλάδα | 100,00% | 100,00% | Ολική | 2016-2021 |
| - Αιολικό Πάρκο Βοιωτίας Αμαλία Μ.Α.Ε. | www.aioliko-amalia.gr | Ελλάδα | 100,00% | 100,00% | Ολική | 2016-2021 |
| - Αιολικό Πάρκο Βοιωτίας Μεγάλο Πλάι Μ.Α.Ε. | www.aioliko-megaloplai.gr | Ελλάδα | 100,00% | 100,00% | Ολική | 2016-2021 |
| - Quest Αιολική Λιβαδίου Λάρισας ΕΠΕ | www.questaioliki-livadi.gr | Ελλάδα | 98,67% | 98,67% | Ολική | 2016-2021 |
| - Quest Αιολική Σερβίων Κοζάνης ΜΕΠΕ | www.questaioliki-servia.gr | Ελλάδα | 100,00% | 100,00% | Ολική | 2016-2021 |
| - Quest Αιολική Διστόμου μεγάλο πλάι ΕΠΕ | www.questaioliki-megaloplai.gr | Ελλάδα | 98,67% | 98,67% | Ολική | 2016-2021 |
| - Quest Αιολική Σιδηροκάστρου Χορτερό ΕΠΕ | www.questaioliki-hortero.gr | Ελλάδα | 98,67% | 98,67% | Ολική | 2016-2021 |
| - Ξυλάδες Ενεργειακή ΑΕ | www.xylandesenergiaki.gr/ | Ελλάδα | 99,00% | 99,00% | Ολική | 2016-2021 |
| - BETA SUNENERGIA KARVALI ΜΑΕ | www.betakarvali.gr | Ελλάδα | 100,00% | 100,00% | Ολική | 2016-2021 |
| - ΦΩΣ ΕΝΕΡΓΕΙΑ ΚΑΒΑΛΑΣ ΜΑΕ | www.foskavala.gr | Ελλάδα | 100,00% | 100,00% | Ολική | 2016-2021 |
| - ΝΥΟΝΟ ΚΑΥΑΛΑ PHOTOPOWER ΜΑΕ | www.nuonophoto.gr | Ελλάδα | 100,00% | 100,00% | Ολική | 2016-2021 |
| - ΕΝΕΡΓΕΙΑ ΦΩΤΟΣ ΒΗΤΑ ΞΑΝΘΗΣ ΜΑΕ | www.fosxanthi.gr | Ελλάδα | 100,00% | 100,00% | Ολική | 2016-2021 |
| - PETROX SOLAR POWER ΜΑΕ | www.petroxsolar.gr | Ελλάδα | 100,00% | 100,00% | Ολική | 2016-2021 |
| - PHOTOPOWER ΕΥΜΙΡΙΟ ΒΕΤΑ ΜΑΕ | www.photoevmirio.gr | Ελλάδα | 100,00% | 100,00% | Ολική | 2016-2021 |
| - ΜΥΛΟΠΟΤΑΜΟΣ ΦΩΣ 2 ΜΑΕ | www.mylotos2.gr | Ελλάδα | 100,00% | 100,00% | Ολική | 2016-2021 |
| - Wind Sieben Μ.Α.Ε. | www.windsieben.gr/ | Ελλάδα | 100,00% | 100,00% | Ολική | 2016-2021 |
| - MKBT ΙΚΕ | - | Ελλάδα | 100,00% | 100,00% | Ολική | - |
| - SUNNYVIEW ΙΚΕ | - | Ελλάδα | 100,00% | 100,00% | Ολική | - |
| - ADEPIO LTD | - | Κύπρος | 100,00% | 100,00% | Ολική | - |
| - Κυνηγός Μ.Α.Ε. | www.atgke-kinigos.gr | Ελλάδα | 100,00% | 100,00% | Ολική | 2016-2021 |
| * I Square Α.Ε. | www.isquare.gr | Ελλάδα | 100,00% | 100,00% | Ολική | 2016-2021 |
| - IQbility Μ.ΕΠΕ | www.iqbility.com | Ελλάδα | 100,00% | 100,00% | Ολική | 2016-2021 |
| * Info-Quest Technologies Μ.Α.Ε. | www.infoquest.gr | Ελλάδα | 100,00% | 100,00% | Ολική | 2016-2021 |
| - Info Quest Cyprus LTD | - | Κύπρος | 100,00% | 100,00% | Ολική | - |
| - Team Candi Μ.Α.Ε. | https://candi.gr/ | Ελλάδα | 100,00% | 100,00% | Ολική | 2016-2021 |
| * iStorm Α.Ε. | www.store.istorm.gr | Ελλάδα | 100,00% | 100,00% | Ολική | 2016-2021 |
| - Istorm Cyprus ltd | - | Κύπρος | 100,00% | 100,00% | Ολική | - |
| * QuestOnline Μ.Α.Ε. | www.qol.gr | Ελλάδα | 100,00% | 100,00% | Ολική | 2016-2021 |
| * CARDLINK ONE Α.Ε. | - | Ελλάδα | 85,00% | 85,00% | Ολική | 2016-2021 |
| * DIASIMO Holdings ltd | - | Κύπρος | 100,00% | 100,00% | Ολική | - |
| - Blue onar ltd | - | Κύπρος | 50,00% | 50,00% | Καθαρή Θέση | - |
| * Quest International SRL | www.questinternational.eu | Βέλγιο | 100,00% | 100,00% | Ολική | - |
| * Clima Quest Μ.Α.Ε. | www.climaqest.gr | Ελλάδα | 100,00% | 100,00% | Ολική | 2020-2021 |
| * FOQUS Μ.Α.Ε. | http://www.foqus.gr/ | Ελλάδα | 100,00% | 100,00% | Ολική | 2021 |
| * Nubis Α.Ε. | www.nubis.gr | Ελλάδα | 43,26% | 42,60% | Καθαρή Θέση | - |
| * COSMOS BUSINESS SYSTEMS ΑΕ | www.sbs.gr | Ελλάδα | 16,88% | 16,88% | - | - |

* Άμεσες Συμμετοχές

** Μητρική Εταιρεία

24. Αριθμός απασχολούμενου προσωπικού

Αριθμός απασχολούμενου προσωπικού στο τέλος της τρέχουσας περιόδου: Ομίλου 2.374, Εταιρείας 6 και στο τέλος της προηγούμενης χρήσης: Ομίλου 2.329, Εταιρείας 6.

25. Εποχικότητα

Ο Όμιλος έχει σημαντική διασπορά δραστηριοτήτων με αποτέλεσμα να μην παρουσιάζει στο σύνολο του ιδιαίτερη εποχικότητα. Οι πωλήσεις του τριμήνου προσεγγίζουν με σχετική αναλογικότητα το σύνολο των πωλήσεων του έτους.

26. Δικαιώματα χρήσης περιουσιακών στοιχείων

Ο Όμιλος και η Εταιρεία μισθώνουν κυρίως οικόπεδα, καταστήματα, αποθήκες, μεταφορικά μέσα και κατά την περσινή περίοδο και θερματικά POS. Η κίνηση των δικαιωμάτων χρήσης περιουσιακών στοιχείων παρουσιάζεται παρακάτω:

(Τα ποσά παρουσιάζονται σε χιλιάδες Ευρώ εκτός εάν δηλώνεται διαφορετικά)

Ο Όμιλος

| | Οικόπεδα & Κτίρια | Μεταφορικά μέσα | Μηχ/κός εξοπλισμός | Σύνολο |
|---------------------------------------|-------------------|-----------------|--------------------|---------------|
| Υπόλοιπο 1 Ιανουαρίου 2021 | 17.179 | 2.021 | 1.058 | 20.259 |
| Προσθήκες | 3.034 | 1.132 | - | 4.167 |
| Απόσβέσεις | (3.648) | (955) | (976) | (5.578) |
| Πρόωρη λήξη συμβάσεων | (3) | (0) | - | (3) |
| Πωλήσεις θυγατρικών | (48) | (108) | (32) | (188) |
| Ανακατανομές | 72 | (21) | (50) | 1 |
| Μεταβολές σε εκτιμήσεις των συμβάσεων | 38 | (25) | - | 13 |
| Υπόλοιπο 31 Δεκεμβρίου 2021 | 16.625 | 2.045 | - | 18.669 |
| Υπόλοιπο 1 Ιανουαρίου 2022 | 16.625 | 2.045 | - | 18.668 |
| Προσθήκες | 9.957 | 208 | - | 10.165 |
| Απόσβέσεις | (1.078) | (243) | - | (1.321) |
| Πρόωρη λήξη συμβάσεων | (110) | - | - | (110) |
| Αγορές θυγατρικών | 146 | - | - | 146 |
| Μεταβολές σε εκτιμήσεις των συμβάσεων | 106 | (7) | - | 99 |
| Υπόλοιπο 31 Μαρτίου 2022 | 25.645 | 2.004 | - | 27.647 |

Η Εταιρεία

| | Οικόπεδα & Κτίρια | Μεταφορικά μέσα | Μηχ/κός εξοπλισμός | Σύνολο |
|------------------------------------|-------------------|-----------------|--------------------|------------|
| Υπόλοιπο 1 Ιανουαρίου 2021 | 461 | 22 | - | 483 |
| Προσθήκες | - | - | - | - |
| Απόσβέσεις | (80) | (11) | - | (90) |
| Υπόλοιπο 31 Δεκεμβρίου 2021 | 381 | 11 | - | 392 |
| Υπόλοιπο 1 Ιανουαρίου 2022 | 381 | 11 | - | 392 |
| Προσθήκες | 19 | - | - | 19 |
| Απόσβέσεις | (21) | (3) | - | (24) |
| Υπόλοιπο 31 Μαρτίου 2022 | 379 | 9 | - | 388 |

(Τα ποσά παρουσιάζονται σε χιλιάδες Ευρώ εκτός εάν δηλώνεται διαφορετικά)

27. Υποχρεώσεις από μισθώσεις

Οι υποχρεώσεις μισθώσεις δικαιωμάτων χρήσης περιουσιακών στοιχείων αφορούν στη προεξοφλημένη υποχρέωση καταβολής μισθωμάτων δικαιωμάτων χρήσης περιουσιακών στοιχείων (Σημείωση 26), βάσει του ΔΠΧΑ 16 (Μισθώσεις).

| | ΟΜΙΛΟΣ | | ΕΤΑΙΡΕΙΑ | |
|-------------------------------------|---------------|---------------|------------|------------|
| | 31/03/2022 | 31/12/2021 | 31/03/2022 | 31/12/2021 |
| Υποχρεώσεις από μισθώσεις | 14.612 | 14.077 | 9 | 12 |
| Ποσά οφειλόμενα σε συνδεδεμένα μέρη | 16.899 | 8.595 | 401 | 402 |
| Σύνολο | 31.512 | 22.672 | 410 | 414 |
| Μακροπρόθεσμες υποχρεώσεις | 25.913 | 18.229 | 319 | 342 |
| Βραχυπρόθεσμες υποχρεώσεις | 5.599 | 4.444 | 91 | 71 |
| | 31.511 | 22.673 | 410 | 414 |
| Ενηλικίωση υπολοίπου | | | | |
| | 31/3/2022 | 31/12/2021 | 31/3/2022 | 31/12/2021 |
| Έως 1 έτος | 5.599 | 4.446 | 91 | 71 |
| Από 1 έτος έως 5 έτη | 18.520 | 15.317 | 319 | 342 |
| Πάνω από 5 έτη | 7.393 | 2.909 | - | - |
| | 31.512 | 22.673 | 410 | 414 |

28. Επιχειρηματικές συνενώσεις

Η κατά 100% θυγατρική εταιρεία «Quest Ενεργειακή Κτηματική Μ.Α.Ε.Β.Ε.», εντός της τρέχουσας περιόδου ολοκλήρωσε την εξαγορά του 100% του μετοχικού κεφαλαίου των εταιρειών "ΜΚΒΤ Μ.Ι.Κ.Ε." και "SUNNYVIEW Μ.Ι.Κ.Ε." έναντι τιμήματος 240 χιλ. ευρώ και 273 χιλ. Ευρώ αντίστοιχα.

Η προκύπτουσα υπεραξία των ανωτέρω εξαγορών προσδιορίστηκε με βάση τη λογιστική αξία των εταιρειών που εξαγοράστηκαν, σύμφωνα με το ΔΠΧΑ 3 - Συνενώσεις Επιχειρήσεων και είναι προσωρινή.

Οι εξαγορασθείσες εταιρείες είχαν κατά την εξαγορά σύνολο ιδίων κεφαλαίων ύψους ευρώ (150) χιλ. και (139) χιλ. Ευρώ αντίστοιχα και ως εκ τούτου η προκύπτουσα σχετικές προσωρινές υπεραξίες είναι ύψους Ευρώ 390 χιλ. και 412 χιλ. αντίστοιχα.

29. Λοιπά κέρδη / (ζημίες)

| | Ο ΟΜΙΛΟΣ | | Η ΕΤΑΙΡΕΙΑ | |
|---|--------------|--------------|------------|------------|
| | 31/3/2022 | 31/3/2021 | 31/3/2022 | 31/3/2021 |
| Κέρδη / (ζημίες) από την πώληση Θυγατρικών και συνδεδεμένων εταιρειών | 1.228 | 958 | - | 958 |
| Κέρδη / (ζημίες) από μη αντισταθμιστικά παράγωγα | 113 | 216 | - | - |
| Λοιπά | 11 | (4) | - | - |
| Σύνολο | 1.352 | 1.170 | - | 958 |

30. Γεγονότα μετά την ημερομηνία κατάρτισης της ενδιάμεσης συνοπτικής χρηματοοικονομικής πληροφόρησης

Απόκτηση ιδίων μετοχών

Από την λήξη της κλειόμενης περιόδου η Εταιρεία έχει αποκτήσει 57.147 ίδιες μετοχές με συνολικό τίμημα ευρώ 284,8 χιλ.. Μετά και τις προαναφερόμενες αγορές, η Εταιρεία κατέχει 305.907 ίδιες μετοχές, ποσοστό 0,2853% του συνόλου των μετοχών της Εταιρείας.

Δεν προέκυψαν περαιτέρω σημαντικά γεγονότα μετά την ημερομηνία κατάρτισης των ενδιάμεσων συνοπτικών χρηματοοικονομικών καταστάσεων.