



## **ΕΝΔΙΑΜΕΣΕΣ ΣΥΝΟΠΤΙΚΕΣ ΧΡΗΜΑΤΟΟΙΚΟΝΟΜΙΚΕΣ ΚΑΤΑΣΤΑΣΕΙΣ**

**ΓΙΑ ΤΗΝ ΠΕΡΙΟΔΟ ΠΟΥ ΕΛΗΞΕ ΤΗΝ 30<sup>η</sup>  
ΣΕΠΤΕΜΒΡΙΟΥ 2020 (1<sup>η</sup> ΙΑΝΟΥΑΡΙΟΥ – 30<sup>η</sup>  
ΣΕΠΤΕΜΒΡΙΟΥ 2020)**

**ΣΥΜΦΩΝΑ ΜΕ ΤΑ ΔΙΕΘΝΗ ΠΡΟΤΥΠΑ ΧΡΗΜΑΤΟΟΙΚΟΝΟΜΙΚΗΣ  
ΑΝΑΦΟΡΑΣ («ΔΠΧΑ»)**

**Καλλιθέα, 25 Νοεμβρίου 2020**

*Quest Συμμετοχών Α.Ε.  
ΑΡ.Γ.Ε.ΜΗ.:121763701000  
(Πρώην ΑΡ.Μ.Α.Ε.: 5419/06/Β/86/02)  
Αργυρουπόλεως 2α, Καλλιθέα*

(Τα ποσά παρουσιάζονται σε χιλιάδες Ευρώ εκτός εάν δηλώνεται διαφορετικά)

<u>Περιεχόμενα</u>	<u>Σελίδα</u>
Ενδιάμεση Συνοπτική Ενοποιημένη και Εταιρική Κατάσταση Χρηματοοικονομικής Θέσης	3
Ενδιάμεση Συνοπτική Ενοποιημένη Κατάσταση Συνολικού Εισοδήματος	4
Ενδιάμεση Συνοπτική Εταιρική Κατάσταση Συνολικού Εισοδήματος	5
Ενδιάμεση Συνοπτική Ενοποιημένη και Εταιρική Κατάσταση Μεταβολών Ιδίων Κεφαλαίων	6
Ενδιάμεση Συνοπτική Ενοποιημένη και Εταιρική Κατάσταση Ταμειακών Ροών	7
Σημειώσεις επί της ενδιάμεσης συνοπτικής οικονομικής πληροφόρησης	8
<b>1. Γενικές πληροφορίες</b>	<b>8</b>
<b>2. Δομή του Ομίλου και δραστηριότητες</b>	<b>9</b>
<b>3. Αρχές σύνταξης της συνοπτικής ενδιάμεσης χρηματοοικονομικής πληροφόρησης</b>	<b>9</b>
<b>4. Σημαντικές λογιστικές εκτιμήσεις και κρίσεις της Διοικήσεως</b>	<b>11</b>
<b>5. Σημαντικές λογιστικές εκτιμήσεις και παραδοχές</b>	<b>12</b>
<b>6. Πληροφόρηση κατά τομέα</b>	<b>13</b>
<b>7. Ενσώματες ακινητοποιήσεις</b>	<b>14</b>
<b>8. Υπεραξία</b>	<b>15</b>
<b>9. Λοιπά άυλα περιουσιακά στοιχεία</b>	<b>16</b>
<b>10. Επενδύσεις σε Ακίνητα</b>	<b>17</b>
<b>11. Επενδύσεις σε θυγατρικές</b>	<b>18</b>
<b>12. Επενδύσεις σε συγγενείς επιχειρήσεις</b>	<b>19</b>
<b>13. Χρηματοοικονομικά περιουσιακά στοιχεία επιμετρούμενα στην εύλογη αξία μέσω των αποτελεσμάτων</b>	<b>20</b>
<b>14. Μετοχικό κεφάλαιο</b>	<b>20</b>
<b>15. Δανεισμός</b>	<b>21</b>
<b>16. Ενδεχόμενες υποχρεώσεις και απαιτήσεις</b>	<b>23</b>
<b>17. Υφιστάμενα εμπράγματα βάρη</b>	<b>23</b>
<b>18. Ανειλημμένες υποχρεώσεις</b>	<b>24</b>
<b>19. Φόρος Εισοδήματος</b>	<b>25</b>
<b>20. Μερίσματα</b>	<b>25</b>
<b>21. Συναλλαγές με συνδεδεμένα μέρη</b>	<b>26</b>
<b>22. Κέρδη ανά μετοχή</b>	<b>28</b>
<b>23. Ανέλεγκτες φορολογικά χρήσεις</b>	<b>29</b>
<b>24. Αριθμός απασχολούμενου προσωπικού</b>	<b>29</b>
<b>25. Εποχικότητα</b>	<b>29</b>
<b>26. Δικαιώματα χρήσης περιουσιακών στοιχείων</b>	<b>30</b>
<b>27. Υποχρεώσεις από μισθώσεις</b>	<b>30</b>
<b>28. Επιχειρηματικές συνενώσεις</b>	<b>31</b>
<b>29. Γεγονότα μετά την ημερομηνία του Ισολογισμού</b>	<b>39</b>

Η συνημμένη ενδιάμεση συνοπτική χρηματοοικονομική πληροφόρηση εγκρίθηκε από το Διοικητικό Συμβούλιο της **Quest Συμμετοχών Α.Ε.** την 25<sup>η</sup> Νοεμβρίου 2020 και έχει αναρτηθεί στο διαδίκτυο στην ηλεκτρονική διεύθυνση [www.quest.gr](http://www.quest.gr), όπου και θα παραμείνει στη διάθεση του επενδυτικού κοινού για χρονικό διάστημα τουλάχιστον 10 ετών από την ημερομηνία της σύνταξης και δημοσίευσης της. Επιπλέον στην ανωτέρω ηλεκτρονική διεύθυνση αναρτώνται και οι ετήσιες χρηματοοικονομικές καταστάσεις των ενοποιούμενων μη εισηγμένων θυγατρικών της Εταιρείας.

Ο Πρόεδρος του Δ.Σ.

Ο Διευθύνων Σύμβουλος

Ο Αναπληρωτής Διευθύνων Σύμβουλος

Θεόδωρος Φέσσας  
ΑΔΤ. ΑΕ 106909

Απόστολος Γεωργαντζής  
ΑΔΤ. Φ 090096

Μάρκος Μπιτσάκος  
ΑΔΤ. ΑΑ 079768

Ο Δ/ντής Χρηματοοικονομικού Ελέγχου Ομίλου

Η Δ/ντρια Λογιστηρίου

Δημήτρης Παπαδιαμαντόπουλος  
ΑΔΤ. ΑΑ 061032  
ΑΡ. ΑΔΕΙΑΣ 0079032- Α' ΤΑΞΗΣ

Κωνσταντινιά Αναγνωστοπούλου  
ΑΔΤ. ΑΜ 593749  
ΑΡ. ΑΔΕΙΑΣ 0002601-Α' ΤΑΞΗΣ

(Τα ποσά παρουσιάζονται σε χιλιάδες Ευρώ εκτός εάν δηλώνεται διαφορετικά)

**Ενδιάμεση Συνοπτική Ενοποιημένη και Εταιρική Κατάσταση Χρηματοοικονομικής Θέσης**

Σημείωση	Ο ΟΜΙΛΟΣ		Η ΕΤΑΙΡΙΑ		
	30/9/2020	31/12/2019	30/9/2020	31/12/2019	
<b>ΕΝΕΡΓΗΤΙΚΟ</b>					
<b>Μη κυκλοφορούν ενεργητικό</b>					
Ενοώματες ακινητοποιήσεις	7	78.964	68.426	7.524	7.541
Δικαιώματα χρήσης περιουσιακών στοιχείων	26	21.939	26.033	505	572
Υπεραξία	8	31.997	31.398	-	-
Λοιπά Άυλα περιουσιακά στοιχεία	9	19.931	21.067	3	6
Επενδύσεις σε ακίνητα	10	2.809	2.816	-	-
Επενδύσεις σε θυγατρικές	11	-	-	65.053	67.940
Επενδύσεις σε συγγενείς επιχειρήσεις	12	173	173	-	-
Χρηματοοικονομικά περιουσιακά στοιχεία επιμετρούμενα στην εύλογη αξία μέσω των αποτελεσμάτων	13	4.223	4.145	3.452	3.452
Απαιτήσεις από συμβάσεις με πελάτες		161	130	-	-
Απαιτήσεις από συμβάσεις χρηματοδοτικής μίσθωσης		2.637	2.505	-	-
Αναβαλλόμενες φορολογικές απαιτήσεις		12.269	11.441	-	-
Πελάτες και λοιπές απαιτήσεις		1.055	1.239	28	28
		<b>176.157</b>	<b>169.373</b>	<b>76.565</b>	<b>79.538</b>
<b>Κυκλοφορούν ενεργητικό</b>					
Αποθέματα		32.179	31.495	-	-
Πελάτες και λοιπές απαιτήσεις		129.004	125.093	2.536	330
Απαιτήσεις από συμβάσεις με πελάτες		22.438	14.986	-	-
Απαιτήσεις από συμβάσεις χρηματοδοτικής μίσθωσης		506	337	-	-
Χρηματοοικονομικά περιουσιακά στοιχεία επιμετρούμενα στην εύλογη αξία μέσω των αποτελεσμάτων	13	1.923	3.226	18	18
Τρέχουσες φορολογικές απαιτήσεις		6.086	3.623	6	5
Ταμιακά διαθέσιμα, ισοδύναμα και δεσμευμένες τραπεζικές καταθέσεις		76.564	75.195	12.666	2.748
		<b>268.700</b>	<b>253.955</b>	<b>15.226</b>	<b>3.100</b>
		<b>444.857</b>	<b>423.327</b>	<b>91.791</b>	<b>82.638</b>
<b>Σύνολο Ενεργητικού</b>					
<b>ΙΔΙΑ ΚΕΦΑΛΑΙΑ</b>					
<b>Ίδια κεφάλαια αποδιδόμενα στους μετόχους</b>					
Μετοχικό κεφάλαιο	14	47.535	1.430	47.535	1.430
Αποθεματικό υπέρ το άρπο		-	106	-	106
Λοιπά αποθεματικά		(113)	5.248	2.198	7.841
Αδιανέμητα κέρδη		95.739	134.964	19.668	70.878
Ίδιες μετοχές		(146)	-	(25)	-
		143.015	141.747	69.375	80.255
Μη ελέγχουσες συμμετοχές		1.412	1.458	-	-
		<b>144.426</b>	<b>143.203</b>	<b>69.376</b>	<b>80.255</b>
<b>ΥΠΟΧΡΕΩΣΕΙΣ</b>					
<b>Μακροπρόθεσμες υποχρεώσεις</b>					
Δάνεια	15	60.000	8.105	11.975	-
Αναβαλλόμενες φορολογικές υποχρεώσεις		16.894	16.699	800	760
Υποχρεώσεις παροχών προσωπικού λόγω εξόδου από την υπηρεσία		10.358	9.778	28	26
Επιχορηγήσεις		447	377	-	-
Υποχρεώσεις από συμβάσεις με πελάτες		8.274	4.503	-	-
Υποχρεώσεις από μισθώσεις	27	19.594	22.052	436	500
Προμηθευτές και λοιπές υποχρεώσεις		1.999	3.872	58	57
		<b>117.565</b>	<b>65.386</b>	<b>13.298</b>	<b>1.343</b>
<b>Βραχυπρόθεσμες υποχρεώσεις</b>					
Προμηθευτές και λοιπές υποχρεώσεις		101.106	148.027	729	959
Υποχρεώσεις από συμβάσεις με πελάτες		29.918	14.786	-	-
Τρέχουσες φορολογικές υποχρεώσεις		16.480	1.200	8.302	-
Δάνεια	15	28.155	42.320	-	-
Επιχορηγήσεις		465	115	-	-
Παράγωγα χρηματοοικονομικά προϊόντα		3	61	-	-
Υποχρεώσεις από μισθώσεις	27	6.507	8.000	85	82
Βραχυχρόνες προβλέψεις για λοιπές υποχρεώσεις και έξοδα		230	230	-	-
		<b>182.864</b>	<b>214.739</b>	<b>9.117</b>	<b>1.041</b>
		<b>300.429</b>	<b>280.126</b>	<b>22.414</b>	<b>2.383</b>
		<b>444.857</b>	<b>423.327</b>	<b>91.791</b>	<b>82.638</b>
<b>Σύνολο Ιδίων Κεφαλαίων και υποχρεώσεων</b>					

Οι σημειώσεις στις σελίδες 8 έως 39 αποτελούν αναπόσπαστο μέρος της συνοπτικής ενδιάμεσης χρηματοοικονομικής πληροφόρησης.

(Τα ποσά παρουσιάζονται σε χιλιάδες Ευρώ εκτός εάν δηλώνεται διαφορετικά)

**Ενδιάμεση Συνοπτική Ενοποιημένη Κατάσταση Συνολικού Εισοδήματος**

		Ο ΟΜΙΛΟΣ			
		01/01/2020- 30/9/2020	01/01/2019- 30/9/2019	01/7/2020- 30/9/2020	01/07/2019- 30/9/2019
<b>Σημείωση</b>					
<b>Πωλήσεις</b>	6	<b>480.961</b>	<b>400.097</b>	<b>177.034</b>	<b>141.919</b>
Κόστος Πωληθέντων		(400.101)	(331.228)	(146.312)	(116.586)
<b>Μικτό Κέρδος</b>		<b>80.859</b>	<b>68.868</b>	<b>30.722</b>	<b>25.333</b>
Έξοδα διάθεσης		(27.166)	(20.742)	(9.797)	(7.857)
Έξοδα διοίκησης		(25.758)	(22.980)	(9.955)	(8.303)
Λοιπά έσοδα εκμετάλλευσης		1.857	1.170	484	4
Λοιπά κέρδη / (ζημιές) καθαρά		(196)	626	(4)	549
<b>Αποτελέσματα εκμετάλλευσης</b>		<b>29.596</b>	<b>26.942</b>	<b>11.449</b>	<b>9.727</b>
Χρηματοοικονομικά έσοδα		624	465	77	60
Χρηματοοικονομικά έξοδα		(4.697)	(4.230)	(1.658)	(1.776)
<b>Χρηματοοικονομικά αποτελέσματα</b>		<b>(4.073)</b>	<b>(3.765)</b>	<b>(1.581)</b>	<b>(1.716)</b>
Κέρδη από συγγενείς επιχειρήσεις (μετά από φόρο και Μη-ελέγχουσες συμμετοχές)		-	-	-	-
<b>Κέρδη προ φόρων</b>		<b>25.523</b>	<b>23.177</b>	<b>9.868</b>	<b>8.011</b>
Φόρος εισοδήματος	19	(17.998)	(7.014)	(13.857)	(2.455)
<b>Κέρδη/ (ζημιές) περιόδου μετά φόρων</b>		<b>7.525</b>	<b>16.164</b>	<b>(3.989)</b>	<b>5.556</b>
<b>Κατανεμόμενα σε :</b>					
Μετόχους της μητρικής		7.297	15.669	(4.071)	5.339
Μη-ελέγχουσες συμμετοχές		228	495	82	214
		<b>7.525</b>	<b>16.164</b>	<b>(3.989)</b>	<b>5.552</b>
<b>Κέρδη/ (Ζημιές) ανά μετοχή που αναλογούν στους μετόχους της μητρικής για την περίοδο</b> (εκφρασμένα σε € ανά μετοχή)					
Βασικά και απομειωμένα	22	0,2043	0,4384	(0,1140)	0,1494
<b>Καθαρά κέρδη / (ζημιές) περιόδου</b>					
<b>Λοιπά Συνολικά έσοδα / (ζημιές) μετά από φόρους</b>					
Αναλογιστικά Ζημιές / (κέρδη)		-	-	-	-
Κέρδη / (ζημιές) που ενδεχόμενα θα επηρεάσουν την Κατάσταση Αποτελεσμάτων χρήσης στο μέλλον		-	-	-	-
<b>Συγκεντρωτικά συνολικά έσοδα / (ζημιές) περιόδου μετά από φόρους</b>		<b>7.525</b>	<b>16.164</b>	<b>(3.989)</b>	<b>5.556</b>
Τα οποία αναλογούν σε :					
Μετόχους της μητρικής		7.297	15.669	(4.071)	5.339
Μη ελέγχουσες συμμετοχές		228	495	82	214

Οι σημειώσεις στις σελίδες 8 έως 39 αποτελούν αναπόσπαστο μέρος της συνοπτικής ενδιάμεσης χρηματοοικονομικής πληροφόρησης.

(Τα ποσά παρουσιάζονται σε χιλιάδες Ευρώ εκτός εάν δηλώνεται διαφορετικά)

**Ενδιάμεση Συνοπτική Εταιρική Κατάσταση Συνολικού Εισοδήματος**

		Η ΕΤΑΙΡΙΑ			
		01/01/2020- 30/9/2020	01/01/2019- 30/9/2019	01/7/2020- 30/9/2020	01/07/2019- 30/9/2019
	Σημείωση				
<b>Πωλήσεις</b>		-	-	-	-
Κόστος Πωληθέντων		-	-	-	-
<b>Μικτό Κέρδος</b>		-	-	-	-
Έξοδα διάθεσης		-	-	-	-
Έξοδα διοίκησης		(1.274)	(1.168)	(532)	(418)
Λοιπά έσοδα εκμετάλλευσης		7.582	6.457	434	322
Λοιπά κέρδη / (ζημιές) καθαρά		(1)	60	-	(1)
<b>Αποτελέσματα εκμετάλλευσης</b>		<b>6.308</b>	<b>5.349</b>	<b>(97)</b>	<b>(97)</b>
Χρηματοοικονομικά έσοδα			6	-	-
Χρηματοοικονομικά έξοδα		(69)	(20)	(58)	(6)
<b>Χρηματοοικονομικά αποτελέσματα</b>		<b>(69)</b>	<b>(14)</b>	<b>(58)</b>	<b>(6)</b>
<b>Κέρδη/ (ζημιές) προ φόρων</b>		<b>6.239</b>	<b>5.335</b>	<b>(155)</b>	<b>(102)</b>
Φόρος εισοδήματος	19	(11.162)	(1)	(11.087)	(11)
<b>Κέρδη/ (ζημιές) περιόδου, μετά φόρων (από συνεχιζόμενες - διακοπτόμενες δραστηριότητες)</b>		<b>(4.924)</b>	<b>5.334</b>	<b>(11.242)</b>	<b>(114)</b>
<b>Λοιπά Συνολικά έσοδα / (ζημιές) μετά από φόρους</b>					
<i>Αναλογιστικά ζημιές / (κέρδη)</i>		-	-	-	-
<i>Κέρδη / (ζημιές) που ενδεχόμενα θα επηρεάσουν την Κατάσταση</i>		-	-	-	-
<i>Αποτελεσμάτων χρήσης στο μέλλον</i>					
<b>Συγκεντρωτικά συνολικά έσοδα / (ζημιές) περιόδου μετά από φόρους</b>		<b>(4.924)</b>	<b>5.334</b>	<b>(11.242)</b>	<b>(114)</b>

Οι σημειώσεις στις σελίδες 8 έως 39 αποτελούν αναπόσπαστο μέρος της συνοπτικής ενδιάμεσης χρηματοοικονομικής πληροφόρησης.

(Τα ποσά παρουσιάζονται σε χιλιάδες Ευρώ εκτός εάν δηλώνεται διαφορετικά)

## Ενδιάμεση Συνοπτική Ενοποιημένη και Εταιρική Κατάσταση Μεταβολών Ιδίων Κεφαλαίων

	Αποδοόμενα στους μετόχους της μητρικής				Σύνολο Ιδίων		
	Μετοχικό κεφάλαιο και αποθεματικό υπερ το άρτιο	Λοιπά αποθέματα	Αδιανέμητα Κέρδη	Ίδιες μετοχές	Μη-ελέγχουσες συμμετοχές	Κεφαλαίων	
<b>Ο ΟΜΙΛΟΣ</b>							
<b>Υπόλοιπο 1 Ιανουαρίου 2019</b>	<b>3.680</b>	<b>7.982</b>	<b>127.708</b>	-	<b>139.372</b>	<b>765</b>	<b>140.133</b>
Καθαρά κέρδη / (ζημιές) περιόδου	-	-	15.669	-	15.669	495	16.164
Λοιπά συγκεντρωτικά συνολικά έσοδα / (ζημιές) περιόδου μετά από φόρους	-	-	-	-	-	-	-
<b>Συγκεντρωτικά συνολικά έσοδα</b>	-	-	<b>15.669</b>	-	<b>15.669</b>	<b>495</b>	<b>16.164</b>
Ενσωμάτωση νέων θυγατρικών και μεταβολή ποσοστών σε ήδη υπάρχουσες	-	-	(27)	-	(27)	-	(27)
<b>Υπόλοιπο 30 Σεπτεμβρίου 2019</b>	<b>3.680</b>	<b>7.982</b>	<b>143.350</b>	-	<b>155.012</b>	<b>1.260</b>	<b>156.271</b>
Μεταβολές μέχρι την 31 Δεκεμβρίου 2019	(2.145)	(2.734)	(8.386)	-	(13.265)	198	(13.067)
<b>Υπόλοιπο 31 Δεκεμβρίου 2019</b>	<b>1.535</b>	<b>5.248</b>	<b>134.964</b>	-	<b>141.747</b>	<b>1.458</b>	<b>143.203</b>
<b>Υπόλοιπο 1 Ιανουαρίου 2020</b>	<b>1.535</b>	<b>5.248</b>	<b>134.964</b>	-	<b>141.747</b>	<b>1.458</b>	<b>143.203</b>
Καθαρά κέρδη / (ζημιές) περιόδου	-	-	7.297	-	7.297	228	7.525
Λοιπά συγκεντρωτικά συνολικά έσοδα / (ζημιές) περιόδου μετά από φόρους	-	-	-	-	-	-	-
<b>Συγκεντρωτικά συνολικά έσοδα</b>	-	-	<b>7.297</b>	-	<b>7.297</b>	<b>228</b>	<b>7.525</b>
Ενσωμάτωση νέων θυγατρικών και μεταβολή ποσοστών σε ήδη υπάρχουσες	-	-	(75)	-	(75)	(273)	(348)
Κεφαλαιοποίηση τμήματος του τακτικού αποθεματικού	5.361	(5.361)	-	-	-	-	-
Κεφαλαιοποίηση αποθεματικών ν.2238/1994 και του ν. 2579/98	210.408	-	(210.408)	-	-	-	-
Συμφηφισμός συσσωρευμένων ζημιών	(164.408)	-	164.408	-	-	-	-
Επιστροφή μετοχικού κεφαλαίου με μετρητά	(5.361)	-	-	-	(5.361)	-	(5.361)
Παρακράτηση φόρου 5% κεφαλαιοποίησης τακτικού αποθεματικού	-	-	(283)	-	(283)	-	(283)
Έξοδα αύξησης μετοχικού κεφαλαίου	-	-	(164)	-	(164)	-	(164)
Αγορά Ιδίων Μετοχών	-	-	-	(146)	(146)	-	(146)
<b>Υπόλοιπο 30 Σεπτεμβρίου 2020</b>	<b>47.535</b>	<b>(113)</b>	<b>95.739</b>	<b>(146)</b>	<b>143.015</b>	<b>1.412</b>	<b>144.426</b>

Μετοχικό κεφάλαιο και αποθεματικό υπερ το άρτιο	Λοιπά αποθέματα	Αδιανέμητα Κέρδη	Ίδιες μετοχές	Σύνολο Ιδίων
				Κεφαλαίων

## Η ΕΤΑΙΡΙΑ

<b>Υπόλοιπο 1 Ιανουαρίου 2019</b>	<b>3.680</b>	<b>11.019</b>	<b>78.456</b>	-	<b>93.153</b>
Καθαρά κέρδη / (ζημιές) χρήσης	-	-	5.448	-	5.448
Συγκεντρωτικά συνολικά έσοδα / (ζημιές) χρήσης μετά από φόρους	-	-	-	-	-
<b>Συγκεντρωτικά συνολικά έσοδα</b>	-	-	<b>5.448</b>	-	<b>5.448</b>
<b>Υπόλοιπο 30 Σεπτεμβρίου 2019</b>	<b>3.680</b>	<b>11.018</b>	<b>83.904</b>	-	<b>98.603</b>
Μεταβολές μέχρι την 31 Δεκεμβρίου 2019	(2.145)	(3.177)	(13.026)	-	(18.348)
<b>Υπόλοιπο 31 Δεκεμβρίου 2019</b>	<b>1.535</b>	<b>7.841</b>	<b>70.878</b>	-	<b>80.255</b>
<b>Υπόλοιπο 1 Ιανουαρίου 2020</b>	<b>1.535</b>	<b>7.841</b>	<b>70.878</b>	-	<b>80.255</b>
Καθαρά κέρδη / (ζημιές) περιόδου	-	-	(4.924)	-	(4.924)
<b>Συγκεντρωτικά συνολικά έσοδα</b>	-	-	<b>(4.924)</b>	-	<b>(4.924)</b>
Αγορά Ιδίων Μετοχών	-	-	-	(146)	(146)
Κεφαλαιοποίηση τμήματος του τακτικού αποθεματικού	5.361	(5.361)	-	-	-
Κεφαλαιοποίηση αποθεματικών ν.2238/1994 και του ν. 2579/98	210.408	-	(210.408)	-	-
Συμφηφισμός συσσωρευμένων ζημιών	(164.408)	-	164.408	-	-
Επιστροφή μετοχικού κεφαλαίου με μετρητά	(5.361)	-	-	-	(5.361)
Παρακράτηση φόρου 5% κεφαλαιοποίησης τακτικού αποθεματικού	-	(283)	-	-	(283)
Έξοδα αύξησης μετοχικού κεφαλαίου	-	-	(165)	-	(165)
<b>Υπόλοιπο 30 Σεπτεμβρίου 2020</b>	<b>47.535</b>	<b>2.198</b>	<b>19.790</b>	<b>(146)</b>	<b>69.376</b>

Οι σημειώσεις στις σελίδες 8 έως 39 αποτελούν αναπόσπαστο μέρος της συνοπτικής ενδιάμεσης χρηματοοικονομικής πληροφόρησης.

(Τα ποσά παρουσιάζονται σε χιλιάδες Ευρώ εκτός εάν δηλώνεται διαφορετικά)

## Ενδιάμεση Συνοπτική Ενοποιημένη και Εταιρική Κατάσταση Ταμειακών Ροών

Σημείωση	Ο ΟΜΙΛΟΣ		Η ΕΤΑΙΡΙΑ	
	01/01/2020- 30/9/2020	01/01/2019- 30/9/2019	01/01/2020- 30/9/2020	01/01/2019- 30/9/2019
Κέρδη / (Ζημιές) προ φόρων	25.523	23.177	6.239	5.334
Προσαρμογές για:				
Αποσβέσεις ενσώματων παγίων στοιχείων	7	4.848	8.529	26
Αποσβέσεις επενδύσεων σε ακίνητα	10	7	7	-
Αποσβέσεις άυλων περιουσιακών στοιχείων	9	1.927	1.749	3
Αποσβέσεις δικαιωμάτων χρήσης περιουσιακών στοιχείων	26	6.443	3.137	68
Αντιστροφή απομείωσης ενσώματων παγίων στοιχείων		(762)	105	-
Απομειώσεις διαθεσίμων προς πώληση χρηματοοικονομικών στοιχείων		3	(130)	-
Ζημιές / (Κέρδη) από πώληση συγγενών		-	-	(61)
Έσοδα τόκων		(624)	(465)	(6)
Έξοδα τόκων		4.697	4.230	69
Έσοδα από μερίσματα		(476)	(468)	(5.470)
	<b>41.586</b>	<b>39.871</b>	<b>138</b>	<b>(52)</b>
<b>Μεταβολές Κεφαλαίου κίνησης</b>				
(Αύξηση)/ μείωση αποθεμάτων		(684)	793	-
(Αύξηση)/ μείωση απαιτήσεων		(11.602)	(29.957)	1.541
Αύξηση/ (μείωση) υποχρεώσεων		(29.530)	(12.990)	(180)
(Αύξηση) / μείωση παραγώγων χρηματοοικονομικών προϊόντων		-	(78)	-
Αύξηση/ (μείωση) υποχρέωσης παροχών στο προσωπικό λόγω συνταξιοδότησης		580	611	3
	<b>(41.236)</b>	<b>(41.620)</b>	<b>(2.433)</b>	<b>1.363</b>
<b>Ταμειακές ροές από λειτουργικές δραστηριότητες</b>	<b>350</b>	<b>(1.749)</b>	<b>(2.295)</b>	<b>1.313</b>
Χρεωστικοί τόκοι και συναφή έξοδα καταβλημένα		(4.697)	(4.230)	(69)
Καταβληθέντοι φόροι		(5.815)	(3.111)	(2.821)
<b>Καθαρές ταμειακές ροές από λειτουργικές δραστηριότητες</b>	<b>(10.162)</b>	<b>(9.090)</b>	<b>(5.185)</b>	<b>1.303</b>
<b>Ταμειακές ροές από επενδυτικές δραστηριότητες</b>				
Αγορές ενσώματων παγίων περιουσιακών στοιχείων	7	(14.903)	(1.916)	(9)
Αγορές άυλων περιουσιακών στοιχείων	9	(790)	(1.052)	-
Αγορές χρηματοοικονομικών στοιχείων		(78)	(352)	-
Πωλήσεις ενσώματων παγίων και άυλων περιουσιακών στοιχείων		278	954	-
Ταμειακή εκροή για την εξαγορά θυγατρικής μειοψηφικών ποσοστών θυγατρικής		(868)	-	-
Πωλήσεις χρηματοοικονομικών περιουσιακών στοιχείων μέσω ΚΑΧ		1.301	374	-
Αγορά / Αύξηση μετοχικού κεφαλαίου θυγατρικών εταιρειών		-	(22.445)	(7.353)
Μείωση μετοχικού κεφαλαίου θυγατρικών εταιρειών	14	-	-	-
Αγορά θυγατρικών		-	-	2.887
Τόκοι εισπραχθέντες		624	465	-
Μερίσματα εισπραχθέντα		476	468	6.266
<b>Καθαρές ταμειακές ροές από επενδυτικές δραστηριότητες</b>	<b>(13.960)</b>	<b>(23.504)</b>	<b>9.145</b>	<b>2.118</b>
<b>Ταμειακές ροές από χρηματοδοτικές δραστηριότητες</b>				
Εισπράξεις από εκδοθέντα / αναληφθέντα δάνεια	15	42.554	39.047	11.975
Εξοφλήσεις δανείων	15	(4.824)	(5.696)	-
Αγορά ιδίων μετοχών		(146)	-	(146)
Αποπληρωμή χρηματοδοτικών μισθώσεων		(6.284)	(2.930)	(62)
Επιστροφή Μετοχικού κεφαλαίου		(5.644)	-	(5.643)
Έξοδα αύξησης μετοχικού κεφαλαίου		(164)	-	(165)
<b>Καθαρές ταμειακές ροές από χρηματοδοτικές δραστηριότητες</b>	<b>25.492</b>	<b>30.422</b>	<b>5.959</b>	<b>(61)</b>
<b>Καθαρή (μείωση)/ αύξηση στα ταμειακά διαθέσιμα και ισοδύναμα</b>	<b>1.370</b>	<b>(2.172)</b>	<b>9.919</b>	<b>3.361</b>
Ταμειακά διαθέσιμα, ισοδύναμα και δεσμευμένες καταθέσεις στην αρχή της χρήσης		75.195	63.164	2.748
Μείον :				
Μείον ταμειακά διαθέσιμα και ισοδύναμα εξαγορασθεισών εταιρειών		-	(2.884)	-
<b>Ταμειακά διαθέσιμα και ισοδύναμα και δεσμευμένες τραπεζικές καταθέσεις στο τέλος της περιόδου</b>	<b>76.564</b>	<b>63.876</b>	<b>12.666</b>	<b>6.969</b>

Οι σημειώσεις στις σελίδες 8 έως 39 αποτελούν αναπόσπαστο μέρος της συνοπτικής ενδιάμεσης χρηματοοικονομικής πληροφόρησης.



## Σημειώσεις επί της ενδιάμεσης συνοπτικής οικονομικής πληροφόρησης

### 1. Γενικές πληροφορίες

Οι χρηματοοικονομικές καταστάσεις περιλαμβάνουν τις εταιρικές χρηματοοικονομικές καταστάσεις της Quest Συμμετοχών Α.Ε. (η «Εταιρεία») και τις ενοποιημένες χρηματοοικονομικές καταστάσεις της Εταιρείας, των θυγατρικών της και των συγγενών εταιρειών (ο «Όμιλος») με ημερομηνία 30 Σεπτεμβρίου 2020, σύμφωνα με τα Διεθνή Πρότυπα Χρηματοοικονομικής Αναφοράς («ΔΠΧΑ»).

Οι κυριότερες δραστηριότητες του Ομίλου είναι η διανομή και το εμπόριο προϊόντων πληροφορικής και επικοινωνιών, ο σχεδιασμός, υλοποίηση και υποστήριξη ολοκληρωμένων συστημάτων και λύσεων τεχνολογίας, η παροχή υπηρεσιών ταχυμεταφορών, η διαχείριση ηλεκτρονικών συναλλαγών, καθώς και η παραγωγή ηλεκτρικής ενέργειας από ΑΠΕ (Ανανεώσιμες Πηγές Ενέργειας).

Ο Όμιλος δραστηριοποιείται στην Ελλάδα, στη Ρουμανία, στην Κύπρο, στο Λουξεμβούργο, στο Βέλγιο και την Ιταλία και οι μετοχές της Εταιρείας είναι εισηγμένες και διαπραγματεύονται στην κύρια αγορά του Χρηματιστηρίου Αθηνών.

Οι ενδιάμεσες χρηματοοικονομικές καταστάσεις εγκρίθηκαν από το Διοικητικό Συμβούλιο της Quest Συμμετοχών Α.Ε. την 25<sup>η</sup> Νοεμβρίου 2020.

Η **μετοχική σύνθεση** της Εταιρείας έχει ως ακολούθως :

• Θεόδωρος Φέσσας	50,02%
• Ευτυχία Κουτσοурέλη	25,25%
• Επενδυτικό κοινό	24,73%

**Σύνολο**

**100%**

Η Εταιρεία εδρεύει στην Ελλάδα, Νομό Αττικής, στο Δήμο Καλλιθέας, στην οδό Αργυρουπόλεως 2Α και έχει αριθμό μητρώου Γ.Ε.ΜΗ 121763701000 (πρώην ΑΡ.Μ.Α.Ε. 5419/06/Β/86/02).

Το **Διοικητικό Συμβούλιο** της Εταιρείας έχει την ακόλουθη σύνθεση :

1. Θεόδωρος Φέσσας, του Δημητρίου, Πρόεδρος Δ.Σ., Εκτελεστικό Μέλος
2. Ευτυχία Κουτσοурέλη, του Σοφοκλέους, Αντιπρόεδρος Δ.Σ., Μη Εκτελεστικό Μέλος
3. Απόστολος Γεωργαντζής, του Μιλτιάδη, Διευθύνων Σύμβουλος, Εκτελεστικό Μέλος
4. Μάρκος Μπιτσάκος, του Γρηγορίου, Αναπληρωτής Διευθύνων Σύμβουλος, Εκτελεστικό Μέλος
5. Μαρία Δαμανάκη, του Θεοδώρου, Ανεξάρτητο Μη Εκτελεστικό Μέλος
6. Νικόλαος Καραμούζης του Βασιλείου, Ανεξάρτητο Μη Εκτελεστικό Μέλος
7. Νικόλαος Σωκράτης Λαμπρούκος, του Δημητρίου, Εκτελεστικό Μέλος
8. Απόστολος Παπαδόπουλος, του Κωνσταντίνου, Ανεξάρτητο Μη Εκτελεστικό Μέλος
9. Απόστολος Ταμβακάκης, του Σταύρου, Ανεξάρτητο Μη Εκτελεστικό Μέλος
10. Φαίδων Ταμβακάκης, του Δημητρίου, Ανεξάρτητο Μη Εκτελεστικό Μέλος
11. Παντελής Τζωρτζάκης, του Μιχαήλ, Ανεξάρτητο Μη Εκτελεστικό Μέλος

Η ελεγκτική εταιρεία είναι :

KPMG Ανώνυμη Ελεγκτική Εταιρεία  
Στρατηγού Τόμπρα 3  
15342 Αγ. Παρασκευή  
Ελλάδα

Η ηλεκτρονική διεύθυνση της Εταιρείας είναι [www.quest.gr](http://www.quest.gr).

Οι ενοποιημένες χρηματοοικονομικές καταστάσεις περιλαμβάνουν τις χρηματοοικονομικές καταστάσεις της Quest Συμμετοχών Α.Ε. και θυγατρικών εταιρειών, στις οποίες η Εταιρεία άμεσα ή έμμεσα ασκεί έλεγχο. Οι εταιρείες αυτές παρουσιάζονται στη Σημείωση 11 και 23.

(Τα ποσά παρουσιάζονται σε χιλιάδες Ευρώ εκτός εάν δηλώνεται διαφορετικά)

## 2. Δομή του Ομίλου και δραστηριότητες

Η δομή του Ομίλου την 30 Σεπτεμβρίου 2020 έχει ως εξής :

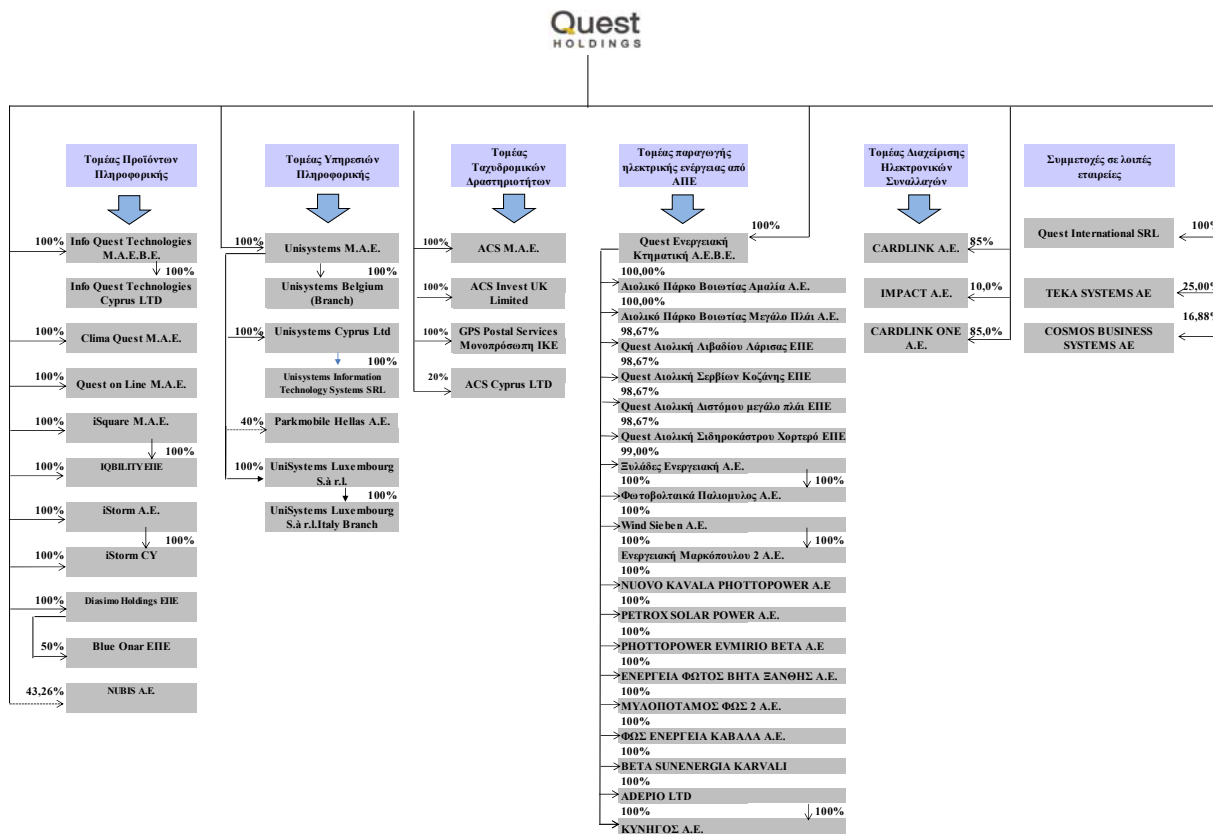

## 3. Αρχές σύνταξης της συνοπτικής ενδιάμεσης χρηματοοικονομικής πληροφόρησης

### 1) Βάση σύνταξης της χρηματοοικονομικής πληροφόρησης

Η συνοπτική ενδιάμεση χρηματοοικονομική πληροφόρηση της Quest Συμμετοχών Α.Ε. με ημερομηνία 30 Σεπτεμβρίου 2020 καλύπτει τους εννέα μήνες από 1 Ιανουαρίου έως την 30 Σεπτεμβρίου 2020 και έχει συνταχθεί σύμφωνα με το Διεθνές Λογιστικό Πρότυπο («ΔΛΠ») 34 «Ενδιάμεσες οικονομικές καταστάσεις».

Οι λογιστικές αρχές που χρησιμοποιήθηκαν για την προετοιμασία και την παρουσίαση της συνοπτικής ενδιάμεσης χρηματοοικονομικής πληροφόρησης είναι συνεπείς με τις λογιστικές αρχές που χρησιμοποιήθηκαν για τη σύνταξη των ετήσιων χρηματοοικονομικών καταστάσεων της Εταιρείας και του Ομίλου για την χρήση που έληξε στις 31 Δεκεμβρίου 2019.

Στην προηγούμενη χρήση η αποτίμηση των εταιρειών που αποκτήθηκαν σε προηγούμενες χρήσεις ολοκληρώθηκε και η υπεραξία οριστικοποιήθηκε.

Οι συγκριτικές πληροφορίες του εννεαμήνου 2019 επαναδιατυπώθηκαν για να αντικατοπτρίζουν την προσαρμογή στα οριστικά ποσά.

Η επίδραση από την οριστικοποίηση της προκύπτουσας υπεραξίας σύμφωνα με το ΔΠΧΑ 3 (Επιχειρηματικές συνενώσεις) και με βάση τις εύλογες αξίες των εξαγορασθεισών εταιρειών η Κατάσταση Αποτελεσμάτων και η κατάσταση ταμειακών ροών του εννεαμήνου της προηγούμενης χρήσης περιγράφονται αναλυτικά στην σημείωση 28.

Οι Ενδιάμεσες Συνοπτικές εταιρικές και ενοποιημένες Χρηματοοικονομικές Καταστάσεις δεν περιλαμβάνουν όλες τις πληροφορίες και σημειώσεις που απαιτούνται στις ετήσιες Χρηματοοικονομικές Καταστάσεις και για το λόγο αυτό θα πρέπει να εξετάζονται και αξιολογούνται σε συνδυασμό με τις δημοσιευμένες ελεγμένες ετήσιες Χρηματοοικονομικές Καταστάσεις για την χρήση που έληξε την 31 Δεκεμβρίου 2019, οι οποίες είναι διαθέσιμες στην ιστοσελίδα του Ομίλου [www.quest.gr](http://www.quest.gr).

(Τα ποσά παρουσιάζονται σε χιλιάδες Ευρώ εκτός εάν δηλώνεται διαφορετικά)

Η συνοπτική ενδιάμεση χρηματοοικονομική πληροφόρηση έχει συνταχθεί με βάση την αρχή του ιστορικού κόστους όπως έχει τροποποιηθεί με την εκτίμηση σε δίκαιη αξία των επενδύσεων διαθέσιμων προς πώληση και των χρηματοοικονομικών στοιχείων ενεργητικού και παθητικού σε εύλογη αξία μέσω αποτελεσμάτων.

Η σύνταξη των χρηματοοικονομικών καταστάσεων σύμφωνα με τα ΔΠΧΑ απαιτεί τη χρήση ορισμένων σημαντικών λογιστικών εκτιμήσεων και την άσκηση κρίσης από τη Διοίκηση στη διαδικασία εφαρμογής των λογιστικών αρχών. Επίσης απαιτείται η χρήση υπολογισμών και υποθέσεων που επηρεάζουν τα αναφερθέντα ποσά των περιουσιακών στοιχείων και υποχρεώσεων, τη γνωστοποίηση ενδεχόμενων απαιτήσεων και υποχρεώσεων κατά την ημερομηνία των χρηματοοικονομικών καταστάσεων και τα αναφερθέντα ποσά εισοδημάτων και εξόδων κατά τη διάρκεια της εξεταζόμενης περιόδου. Παρά το γεγονός ότι αυτοί οι υπολογισμοί βασίζονται στην καλύτερη δυνατή γνώση της Διοίκησης σε σχέση με τις τρέχουσες συνθήκες και ενέργειες, τα πραγματικά αποτελέσματα μπορεί τελικά να διαφέρουν από αυτούς τους υπολογισμούς.

Διαφορές που παρουσιάζονται μεταξύ των ποσών στην χρηματοοικονομική πληροφόρηση και των αντίστοιχων ποσών στις σημειώσεις οφείλονται σε στρογγυλοποιήσεις.

Ο Όμιλος και η Εταιρεία εκπληρώνουν τις καθημερινές τους ανάγκες για κεφάλαιο κίνησης μέσω των χρηματικών πόρων που έχουν στη διάθεσή τους, περιλαμβανομένων και των τραπεζικών χορηγήσεων.

Οι τρέχουσες οικονομικές συνθήκες συνεχίζουν να δημιουργούν αβεβαιότητα όσον αφορά (α) στο επίπεδο ζήτησης για τα προϊόντα του Ομίλου και της Εταιρείας και (β) στη διαθεσιμότητα τραπεζικής χρηματοδότησης για το προβλεπτό μέλλον.

Οι προβλέψεις του Ομίλου και της Εταιρείας λαμβάνοντας εύλογα υπόψη τις πιθανές μεταβολές στην εμπορική τους απόδοση, δημιουργούν την εύλογη προσδοκία στη Διοίκηση ότι ο Όμιλος και η Εταιρεία διαθέτουν επαρκείς πόρους για να συνεχίσουν την επιχειρηματική τους δραστηριότητα στο εγγύς μέλλον.

Ως εκ τούτου ο Όμιλος και η Εταιρεία συνεχίζουν να υιοθετούν την «αρχή της επιχειρηματικής συνέχισης των δραστηριοτήτων τους» κατά την κατάρτιση της ενδιάμεσης συνοπτικής χρηματοοικονομικής πληροφόρησης για την περίοδο 1 Ιανουαρίου μέχρι την 30 Σεπτεμβρίου 2020.

## II) Νέα πρότυπα, τροποποιήσεις προτύπων και διερμηνείες

Οι τροποποιήσεις και ερμηνείες που εφαρμόστηκαν για πρώτη φορά κατά το 2020 δεν είχαν σημαντικές επιπτώσεις στις Ενδιάμεσες Συνοπτικές εταιρικές και ενοποιημένες Χρηματοοικονομικές Καταστάσεις για την εννεάμηνη περίοδο που έληξε 30 Σεπτεμβρίου 2020. Αυτές επίσης συμπεριλαμβάνονται παρακάτω.

### Πρότυπα και Διερμηνείες υποχρεωτικές για περιόδους που ξεκινούν την τρέχουσα χρήση

Εννοιολογικό πλαίσιο Διεθνών Προτύπων Χρηματοοικονομικής Αναφοράς: Το ΣΔΛΠ εξέδωσε το αναθεωρημένο εννοιολογικό πλαίσιο για τη χρηματοοικονομική πληροφόρηση στις 29 Μαρτίου 2018. Το εννοιολογικό πλαίσιο καθορίζει ένα ολοκληρωμένο σύνολο εννοιών για τη χρηματοοικονομική πληροφόρηση. Οι έννοιες αυτές συμβάλλουν στον καθορισμό προτύπων, την καθοδήγηση των συντακτών για την ανάπτυξη συνεπών λογιστικών πολιτικών και την υποστήριξη στην προσπάθεια τους να κατανοήσουν και να ερμηνεύσουν τα πρότυπα. Το Συμβούλιο Διεθνών Λογιστικών Προτύπων εξέδωσε επίσης ένα συνοδευτικό έγγραφο, Τροποποιήσεις στις παραπομπές του εννοιολογικού πλαισίου, το οποίο καθορίζει τις τροποποιήσεις των προτύπων που επηρεάζονται προκειμένου να επικαιροποιηθούν οι αναφορές στο αναθεωρημένο εννοιολογικό πλαίσιο. Στόχος του εγγράφου είναι η υποστήριξη της μετάβασης στο αναθεωρημένο εννοιολογικό πλαίσιο ΔΠΧΑ για τις εταιρείες που υιοθετούν το εννοιολογικό πλαίσιο για να αναπτύξουν λογιστικές πολιτικές όταν κανένα πρότυπο ΔΠΧΑ δεν κάνει αναφορά.

**ΔΠΧΑ 3:** Συνενώσεις Επιχειρήσεων (Τροποποιήσεις): Το ΣΔΛΠ εξέδωσε τροποποιήσεις αναφορικά με τον ορισμό μιας Επιχείρησης (τροποποιήσεις στο ΔΠΧΑ 3) με σκοπό την επίλυση των δυσκολιών που προκύπτουν όταν μια οικονομική οντότητα προσδιορίζει εάν έχει αποκτήσει μια επιχείρηση ή μια ομάδα περιουσιακών στοιχείων. Οι τροποποιήσεις εφαρμόζονται για συνενώσεις επιχειρήσεων για τις οποίες η ημερομηνία απόκτησης αρχίζει την ή μετά την έναρξη της πρώτης ετήσιας λογιστικής περιόδου που αρχίζει την ή μετά την 1η Ιανουαρίου 2020 και για απόκτηση περιουσιακών στοιχείων που συμβαίνουν την ή μετά την έναρξη αυτής της περιόδου, ενώ επιτρέπεται νωρίτερη εφαρμογή.

**ΔΛΠ 1** Παρουσίαση των Οικονομικών Καταστάσεων και ΔΛΠ 8 Λογιστικές πολιτικές, αλλαγές στις λογιστικές εκτιμήσεις και λάθη: Ορισμός της σημαντικότητας (Τροποποιήσεις). Οι τροποποιήσεις διευκρινίζουν τον ορισμό της σημαντικότητας και τον τρόπο με τον οποίο θα πρέπει να εφαρμοστεί. Ο νέος ορισμός αναφέρει πως «πληροφόρηση θεωρείται σημαντική εφόσον όταν παραλείπεται, αποκρύπτεται ή είναι ανακριβής, εύλογα αναμένεται να επηρεάσει τις αποφάσεις των κύριων χρηστών των οικονομικών καταστάσεων, που λαμβάνουν με βάση αυτές τις οικονομικές καταστάσεις, οι οποίες παρέχουν οικονομική πληροφόρηση για τη συγκεκριμένη οντότητα». Επιπλέον, βελτιώθηκαν οι επεξηγήσεις που συνοδεύουν τον ορισμό της σημαντικότητας. Οι τροποποιήσεις διασφαλίζουν ότι ο ορισμός της σημαντικότητας είναι συνεπής σε όλα τα πρότυπα των ΔΠΧΑ.

**ΔΠΧΑ 9, ΔΛΠ 39 και ΔΠΧΑ 7** (Τροποποιήσεις) «Αναμόρφωση επιτοκίων αναφοράς»: Οι τροποποιήσεις αλλάζουν ορισμένες απαιτήσεις σχετικά με τη λογιστική αντιστάθμισης κινδύνου ώστε να παρέχουν διευκόλυνση σχετικά με τις πιθανές επιπτώσεις της αβεβαιότητας που θα προκαλέσει η αλλαγή των επιτοκίων αναφοράς. Επιπλέον, οι τροποποιήσεις απαιτούν από τις εταιρείες να παρέχουν πρόσθετες πληροφορίες στους επενδυτές σχετικά με τις σχέσεις αντιστάθμισής τους, οι οποίες επηρεάζονται άμεσα από αυτές τις αβεβαιότητες.

(Τα ποσά παρουσιάζονται σε χιλιάδες Ευρώ εκτός εάν δηλώνεται διαφορετικά)

#### Πρότυπα και Διερμηνείες υποχρεωτικά για μεταγενέστερες περιόδους

Ο Όμιλος και η Εταιρεία δεν έχουν υιοθετήσει κάποιο από τα παρακάτω πρότυπα, διερμηνείες ή τροποποιήσεις τα οποία έχουν εκδοθεί αλλά δεν έχουν εφαρμογή στην παρούσα λογιστική περίοδο. Επιπλέον ο Όμιλος και η Εταιρεία αξιολόγησαν όλα τα πρότυπα και τις διερμηνείες ή τροποποιήσεις που έχουν εκδοθεί αλλά δεν είχαν εφαρμογή στην παρούσα περίοδο και κατέληξαν ότι δεν θα υπάρξει σημαντική επίδραση στις Χρηματοοικονομικές Καταστάσεις από την εφαρμογή τους.

**ΔΠΧΑ 10** (Τροποποίηση) Ενοποιημένες Οικονομικές Καταστάσεις και ΔΛΠ 28 Επενδύσεις σε Συγγενείς επιχειρήσεις και Κοινοπραξίες -: Πώληση ή εισφορά περιουσιακών στοιχείων μεταξύ ενός επενδυτή και της συγγενούς του εταιρείας ή της κοινοπραξίας του: Οι τροποποιήσεις αντιμετωπίζουν μια αναγνωρισμένη ασυνέπεια μεταξύ των απαιτήσεων του ΔΠΧΑ 10 και εκείνες του ΔΛΠ 28, για την αντιμετώπιση της πώλησης ή της εισφοράς των περιουσιακών στοιχείων μεταξύ του επενδυτή και της συγγενούς του εταιρείας ή της κοινοπραξίας του. Η κύρια συνέπεια των τροποποιήσεων είναι ότι ένα πλήρες κέρδος ή η ζημία αναγνωρίζεται όταν η συναλλαγή περιλαμβάνει μια επιχείρηση (είτε στεγάζεται σε μια θυγατρική είτε όχι). Ένα μερικό κέρδος ή η ζημία αναγνωρίζεται όταν η συναλλαγή περιλαμβάνει στοιχεία ενεργητικού που δεν συνιστούν επιχείρηση, ακόμη και αν τα στοιχεία αυτά στεγάζονται σε θυγατρική. Το Δεκέμβριο του 2015 το ΣΔΛΠ ανέβαλε επί αόριστο την ημερομηνία εφαρμογής της τροποποίησης αυτής, αναμένοντας το αποτέλεσμα του έργου του για τη μέθοδο της καθαρής θέσης. Οι τροποποιήσεις δεν έχουν ακόμη υιοθετηθεί από την Ευρωπαϊκή Ένωση.

**ΔΛΠ 1** (Τροποποίηση) «Ταξινόμηση υποχρεώσεων ως βραχυπρόθεσμες ή μακροπρόθεσμες» (εφαρμόζονται στις ετήσιες λογιστικές περιόδους που ξεκινούν την ή μετά την 1 Ιανουαρίου 2022). Η τροποποίηση διευκρινίζει ότι οι υποχρεώσεις ταξινομούνται ως βραχυπρόθεσμες ή μακροπρόθεσμες βάσει των δικαιωμάτων που είναι σε ισχύ στη λήξη της περιόδου αναφοράς. Η ταξινόμηση δεν επηρεάζεται από τις προσδοκίες της οντότητας ή από γεγονότα μετά την ημερομηνία αναφοράς. Επιπλέον, η τροποποίηση αποσαφηνίζει τη σημασία του όρου «διακανονισμός» μιας υποχρέωσης του ΔΛΠ 1. Η τροποποίηση δεν έχει υιοθετηθεί ακόμη από την Ευρωπαϊκή Ένωση.

**ΔΠΧΑ 16 (Τροποποίηση)** «Διευκολύνσεις σε ενοίκια που σχετίζονται με τον COVID-19» (εφαρμόζεται στις ετήσιες λογιστικές περιόδους που ξεκινούν την ή μετά την 1 Ιουνίου 2020): Η τροποποίηση παρέχει στους μισθωτές (αλλά όχι τους εκμισθωτές) τη δυνατότητα προαιρετικής εξαιρέσεως από την εκτίμηση του κατά πόσον η διευκόλυνση σε ενοίκιο που σχετίζεται με τον COVID-19 είναι τροποποίηση της μίσθωσης. Οι μισθωτές μπορούν να επιλέξουν να λογιστικοποιήσουν τις διευκολύνσεις σε ενοίκια με τον ίδιο τρόπο που θα έκαναν για αλλαγές που δεν είναι τροποποιήσεις μισθώσεων. Η τροποποίηση δεν έχει υιοθετηθεί ακόμη από την Ε.Ε..

## 4. Σημαντικές λογιστικές εκτιμήσεις και κρίσεις της Διοίκησης

Οι εκτιμήσεις και οι κρίσεις της διοίκησης επανεξετάζονται διαρκώς και βασίζονται σε ιστορικά δεδομένα και προσδοκίες για μελλοντικά γεγονότα, που κρίνονται εύλογες σύμφωνα με τα ισχύοντα.

### Επιπτώσεις του κορωνοϊού COVID-19

Η πανδημία του κορωνοϊού (COVID-19), που εμφανίστηκε τους πρώτους μήνες του 2020 και εξαπλώθηκε σύντομα και στην Ελλάδα, έχει αρνητικό αντίκτυπο στην παγκόσμια οικονομική δραστηριότητα και ενδεχομένως στις επιχειρηματικές δραστηριότητες του Ομίλου ανάλογα με τη χρονική διάρκεια της πανδημίας, ενώ κατά το εννεάμηνο του 2020 είχε σχετικά περιορισμένο αντίκτυπο στο σύνολο των δραστηριοτήτων του Ομίλου Quest. Η ταχεία εξάπλωση του COVID-19 σε παγκόσμια κλίμακα έχει οδηγήσει σε διατάραξη και διακοπή λειτουργίας πολλών επιχειρήσεων. Ο Όμιλος Quest, είναι πιθανό να αντιμετωπίσει επιπτώσεις σε κάποιες από τις αγορές δραστηριοποίησης του Ομίλου, από την επιβολή μέτρων καραντίνας, τα φαινόμενα κάμψης των αγορών και τις αλλαγές στη συμπεριφορά των πελατών λόγω του φόβου πανδημίας, καθώς και τον αντίκτυπο στο εργατικό δυναμικό του Ομίλου, εφόσον ο ιός διαδοθεί ευρέως. Επιπλέον, οι πελάτες, οι συνεργάτες διανομής, οι πάροχοι υπηρεσιών ή οι προμηθευτές του Ομίλου ενδέχεται να αντιμετωπίσουν οικονομική δυσχέρεια, να σταματήσουν τη λειτουργία τους ή να υποστούν διαταραχές της επιχειρηματικής τους δραστηριότητας εξαιτίας της πανδημίας. Επί του παρόντος, δεν υπήρξε πλήγμα στα αποτελέσματα του Ομίλου λόγω της πανδημίας. Η επιδημία COVID-19 ενδέχεται να επιφέρει περαιτέρω αρνητικές συνέπειες στην παγκόσμια οικονομία το 2020, ενώ στο μέλλον είναι πιθανό να επηρεάσει αρνητικά τις δραστηριότητες του Ομίλου ή να μειώσει τη ζήτηση για τα προϊόντα του. Καθεμία από αυτές τις εξελίξεις μπορεί να έχει σημαντικές επιπτώσεις στα οικονομικά αποτελέσματα του Ομίλου το 2020, αλλά και αργότερα. Ωστόσο, δεδομένου του δυναμικού χαρακτήρα της επιδημίας, ο βαθμός στον οποίο ο COVID-19 θα επηρεάσει τα αποτελέσματα του Ομίλου θα εξαρτηθεί από τις μελλοντικές εξελίξεις, οι οποίες παραμένουν εξαιρετικά αβέβαιες και δεν μπορούν να προβλεφθούν τη δεδομένη στιγμή.

**Η ρευστότητα του Ομίλου συνεχίζει να είναι ικανοποιητική, με τα συνολικά διαθέσιμα και τις γραμμές χρηματοδότησης να ανέρχονται περί τα €150 εκ.**

**Εκτιμάται συνεπώς ότι οι επιπτώσεις της πανδημίας στη λειτουργία του Ομίλου Quest είναι διαχειρίσιμες, με βάση τα έως τώρα δεδομένα, λόγω και των διαφορετικών δραστηριοτήτων του ομίλου.** Είναι αδύνατον να υπάρξει ακριβής εκτίμηση της επίπτωσης στα μεγέθη του ομίλου για το σύνολο του έτους, γιατί η όποια επίπτωση εξαρτάται από το χρονικό εύρος εφαρμογής των μέτρων, την έντασή τους, την τυχόν επανεμφάνιση νέου κύματος κρουσμάτων, την ταχύτητα ανάκαμψης της ζήτησης, την επίδραση στον τουρισμό, την οικονομία και την κατανάλωση, καθώς και από τα μέτρα ενίσχυσης της οικονομίας που λαμβάνει η Πολιτεία.

(Τα ποσά παρουσιάζονται σε χιλιάδες Ευρώ εκτός εάν δηλώνεται διαφορετικά)

## 5. Σημαντικές λογιστικές εκτιμήσεις και παραδοχές

Η Εταιρεία και ο Όμιλος προβαίνει σε εκτιμήσεις και παραδοχές που σχετίζονται με το μέλλον. Συνεπώς οι εκτιμήσεις αυτές εξ ορισμού σπάνια θα ταυτίζονται με τα πραγματικά γεγονότα. Οι εκτιμήσεις και υποθέσεις που συνεπάγονται σημαντικό κίνδυνο επανεκτίμησης στη λογιστική αξία των στοιχείων του ενεργητικού και παθητικού στη επόμενη περίοδο αναφέρονται κατωτέρω.

Οι εκτιμήσεις και παραδοχές συνεχώς επανεκτιμώνται και βασίζονται στην εμπειρία του παρελθόντος όπως προσαρμόζεται σύμφωνα με τις τρέχουσες συνθήκες αγοράς και άλλους παράγοντες περιλαμβανομένων προσδοκιών για μελλοντικά γεγονότα τα οποία θεωρούνται λογικά υπό τις παρούσες συνθήκες.

### (α) Φόρος εισοδήματος

Η Εταιρεία υπόκειται σε φορολόγηση και απαιτείται κρίση για τον προσδιορισμό της πρόβλεψης για φόρο εισοδήματος. Υπάρχουν πολλές συναλλαγές και υπολογισμοί για τους οποίους ο τελικός προσδιορισμός του φόρου είναι αβέβαιος. Η Εταιρεία αναγνωρίζει υποχρεώσεις από αναμενόμενους φορολογικούς ελέγχους, βάσει εκτιμήσεων για το ενδεχόμενο επιβολής επιπλέον φόρων. Εάν το τελικό αποτέλεσμα του ελέγχου είναι διαφορετικό από το αρχικώς αναγνωρισθέν, η διαφορά θα επηρεάσει τον φόρο εισοδήματος και την πρόβλεψη για αναβαλλόμενη φορολογία της περιόδου.

### (β) Εκτίμηση απομείωσης απαιτήσεων πελατών

Η Εταιρεία εξετάζει τα ληξιπρόθεσμα υπόλοιπα των πελατών και κατά πόσο υπερβαίνουν την πιστωτική πολιτική. Η Εταιρεία προβαίνει σε απομείωση των επισφαλών υπολοίπων και δημιουργεί αντίστοιχη πρόβλεψη βάση εκτιμήσεων. Οι εκτιμήσεις που γίνονται αφορούν τον χρονισμό και το ύψος αποπληρωμής των απαιτήσεων καθώς και τυχόν εξασφαλίσεις των απαιτήσεων που έχουν ληφθεί. Ειδικότερα και για όποιες περιπτώσεις υπάρχουν εξασφαλίσεις, η Εταιρεία προβαίνει σε δημιουργία πρόβλεψης επισφάλειας σε ποσοστό μικρότερο του 100% της απαίτησης ανάλογα την περίπτωση. Οι εκτιμήσεις εμπειρεύουν βαθμό υποκειμενικότητας και απαιτούν την κρίση της Διοίκησης.

### (γ) Εκτίμηση απομείωσης μη χρηματοοικονομικών περιουσιακών στοιχείων

Η Εταιρεία εξετάζει ετησίως εάν τα μη χρηματοοικονομικά περιουσιακά της στοιχεία έχουν υποστεί οποιαδήποτε απομείωση, σύμφωνα με τη λογιστική πρακτική. Τα ανακτήσιμα ποσά των μονάδων δημιουργίας χρηματοροών έχουν καθοριστεί με βάση την αξία σε χρήση (value in use). Αυτοί οι υπολογισμοί απαιτούν τη χρήση εκτιμήσεων.

### (δ) Συνταξιοδοτικά προγράμματα

Η παρούσα αξία των συνταξιοδοτικών παροχών βασίζεται σε έναν αριθμό παραγόντων που προσδιορίζονται με τη χρήση αναλογιστικών μεθόδων και παραδοχών. Μία τέτοια αναλογιστική παραδοχή είναι και το επιτόκιο προεξόφλησης που χρησιμοποιείται για τον υπολογισμό του κόστους της παροχής.

Η Εταιρεία καθορίζει το κατάλληλο επιτόκιο προεξόφλησης στο τέλος κάθε χρήσης. Αυτό ορίζεται ως το επιτόκιο το οποίο θα έπρεπε να χρησιμοποιηθεί ώστε να προσδιοριστεί η παρούσα αξία των μελλοντικών ταμειακών ροών, οι οποίες αναμένεται να απαιτηθούν για την κάλυψη των υποχρεώσεων των συνταξιοδοτικών προγραμμάτων. Για τον καθορισμό του κατάλληλου επιτοκίου προεξόφλησης, η Εταιρεία χρησιμοποιεί το επιτόκιο των χαμηλού ρίσκου εταιρικών ομολογιών, τα οποία μετατρέπονται στο νόμισμα στο οποίο η υποχρέωση θα πληρωθεί, και των οποίων η ημερομηνία λήξης πλησιάζει εκείνη της σχετικής συνταξιοδοτικής υποχρέωσης.

Άλλες σημαντικές παραδοχές των υποχρεώσεων συνταξιοδοτικών παροχών βασίζονται μερικώς στις τρέχουσες συνθήκες αγοράς.

### (ε) Προβλέψεις για επίδικες υποθέσεις

Η Εταιρεία έχει εκκρεμείς δικαστικές υποθέσεις. Η Διοίκηση αξιολογεί την έκβαση των υποθέσεων και, εάν υπάρχει πιθανότητα αρνητικής έκβασης τότε η Εταιρεία προβαίνει στο σχηματισμό των απαραίτητων προβλέψεων. Οι προβλέψεις, όπου απαιτούνται, υπολογίζονται με βάση την παρούσα αξία των εκτιμήσεων της διοίκησης για τη δαπάνη που θα χρειαστεί για την διευθέτηση των αναμενόμενων υποχρεώσεων κατά την ημερομηνία του Ισολογισμού. Η παρούσα αξία βασίζεται σε έναν αριθμό παραγόντων που απαιτεί την άσκηση κρίσης.

(Τα ποσά παρουσιάζονται σε χιλιάδες Ευρώ εκτός εάν δηλώνεται διαφορετικά)

## 6. Πληροφόρηση κατά τομέα

### Επιχειρηματικοί τομείς

Για λόγους διοικητικής πληροφόρησης ο Όμιλος είναι οργανωμένος σε πέντε βασικούς επιχειρηματικούς τομείς:

- (1) Προϊόντα Πληροφορικής
- (2) Υπηρεσίες πληροφορικής
- (3) Ταχυδρομικές υπηρεσίες
- (4) Παραγωγή ενέργεια από ΑΠΕ (Ανανεώσιμες Πηγές Ενέργειας)
- (5) Διαχείριση ηλεκτρονικών συναλλαγών

Η διοίκηση παρακολουθεί τα οικονομικά αποτελέσματα του κάθε επιχειρηματικού τομέα ξεχωριστά. Οι ανωτέρω επιχειρηματικοί τομείς διοικούνται ανεξάρτητα μεταξύ τους. Οι λειτουργικοί τομείς παρουσιάζονται με τρόπο που συνάδει με την εσωτερική πληροφόρηση που παρέχεται στους επικεφαλής λήψης επιχειρηματικών αποφάσεων των τομέων. Οι επικεφαλείς λήψης των επιχειρηματικών αποφάσεων είναι υπεύθυνοι για την κατανομή των πόρων και την αξιολόγηση της απόδοσης των επιχειρηματικών τομέων.

Στα μη καταμεληθέντα περιλαμβάνεται κυρίως η δραστηριότητα της Εταιρείας.

Τα αποτελέσματα κατά τομέα για την κλειόμενη περίοδο της 30 Σεπτεμβρίου 2020 και 30 Σεπτεμβρίου 2019 έχουν ως εξής:

1 Ιανουαρίου έως 30 Σεπτεμβρίου 2020

	Προϊόντα Πληροφορικής	Υπηρεσίες Πληροφορικής	Ταχυδρομικές Δραστηριότητες	Διαχείριση Ηλεκτρονικών Συναλλαγών	Παραγωγή Ενέργειας από ΑΠΕ	Μη καταμεληθέντα	Σύνολο
Συνολικές μεικτές πωλήσεις ανά τομέα	297.908	94.784	89.111	25.450	7.640	377	515.270
Εσωτερικές πωλήσεις μεταξύ τομέων	(31.421)	(1.307)	(1.213)	(110)	(249)	(9)	(34.310)
<b>Σύνολο Πωλήσεων</b>	<b>266.487</b>	<b>93.477</b>	<b>87.898</b>	<b>25.340</b>	<b>7.391</b>	<b>368</b>	<b>480.961</b>
Αποτελέσματα εκμετάλλευσης	7.261	3.945	11.175	2.414	4.183	618	29.596
Χρηματοοικονομικά (έξοδα) / έσοδα	(1.557)	(383)	(489)	(488)	(1.086)	(71)	(4.073)
<b>Κέρδη προ φόρων</b>	<b>5.704</b>	<b>3.562</b>	<b>10.686</b>	<b>1.926</b>	<b>3.097</b>	<b>548</b>	<b>25.523</b>
Φόρος εισοδήματος (Σημ 19)							(17.998)
<b>Καθαρά κέρδη/ (ζημιές) μετά φόρων</b>							<b>7.525</b>

1 Ιανουαρίου έως 30 Σεπτεμβρίου 2019

	Προϊόντα Πληροφορικής	Υπηρεσίες Πληροφορικής	Ταχυδρομικές Δραστηριότητες	Διαχείριση Ηλεκτρονικών Συναλλαγών	Παραγωγή Ενέργειας από ΑΠΕ	Μη καταμεληθέντα	Σύνολο
Συνολικές μεικτές πωλήσεις ανά τομέα	230.522	85.748	80.184	25.033	5.201	-	426.688
Εσωτερικές πωλήσεις μεταξύ τομέων	(24.433)	(943)	(980)	(102)	(130)	(4)	(26.591)
<b>Σύνολο Πωλήσεων</b>	<b>206.090</b>	<b>84.805</b>	<b>79.204</b>	<b>24.931</b>	<b>5.071</b>	<b>(4)</b>	<b>400.097</b>
Αποτελέσματα εκμετάλλευσης	5.795	2.440	10.588	5.140	2.632	347	26.942
Χρηματοοικονομικά (έξοδα) / έσοδα	(1.482)	(340)	(365)	(722)	(843)	(14)	(3.765)
<b>Κέρδη / (Ζημιές) προ φόρων</b>	<b>4.314</b>	<b>2.100</b>	<b>10.222</b>	<b>4.418</b>	<b>1.789</b>	<b>333</b>	<b>23.177</b>
Φόρος εισοδήματος (Σημ 19)							(7.014)
<b>Καθαρά κέρδη/ (ζημιές) μετά φόρων</b>							<b>16.164</b>

Οι μεταβιβάσεις και οι συναλλαγές μεταξύ των τομέων πραγματοποιούνται με πραγματικούς εμπορικούς όρους και συνθήκες, σύμφωνα με αυτά που ισχύουν για συναλλαγές με τρίτους.

(Τα ποσά παρουσιάζονται σε χιλιάδες Ευρώ εκτός εάν δηλώνεται διαφορετικά)

**7. Ενσώματες Ακίνητοποιήσεις**

	Οικόπεδα & Κτίρια	Μεταφορικά μέσα & μηχ/κός εξοπλισμός	Υπό κατασκευή κτίρια	Έπιπλα και εξαρτήματα	Σύνολο
<b>Υπόλοιπο 1 Ιανουαρίου 2019</b>	<b>34.163</b>	<b>66.799</b>	<b>3.673</b>	<b>28.908</b>	<b>133.543</b>
Εφαρμογή ΔΠΧΑ 16	-	(24.280)	-	-	(24.280)
<b>Προσαρμοσμένο υπόλοιπο 1 Ιανουαρίου 2019</b>	<b>34.163</b>	<b>42.519</b>	<b>3.673</b>	<b>28.908</b>	<b>109.263</b>
Προσθήκες	2.529	706	-	1.570	4.805
Πωλήσεις / διαγραφές	(406)	(1.934)	-	(5.079)	(7.419)
Αγορές θυγατρικών	2.032	17.916	-	55	20.003
Απομείωση	-	-	(700)	-	(700)
Ανακατανομές	-	(189)	-	(13)	(201)
<b>Υπόλοιπο 31 Δεκεμβρίου 2019</b>	<b>38.318</b>	<b>59.018</b>	<b>2.973</b>	<b>25.441</b>	<b>125.750</b>
<b>Συσσωρευμένες αποσβέσεις</b>					
<b>Υπόλοιπο 1 Ιανουαρίου 2019</b>	<b>(10.922)</b>	<b>(33.250)</b>	-	<b>(23.831)</b>	<b>(68.003)</b>
Εφαρμογή ΔΠΧΑ 16	-	14.980	-	-	14.980
<b>Προσαρμοσμένο υπόλοιπο 1 Ιανουαρίου 2019</b>	<b>(10.922)</b>	<b>(18.270)</b>	-	<b>(23.831)</b>	<b>(53.023)</b>
Αποσβέσεις	(549)	(3.733)	-	(1.643)	(5.925)
Πωλήσεις / διαγραφές	54	1.200	-	5.073	6.328
Αγορές θυγατρικών	(159)	(4.819)	-	(27)	(5.006)
Ανακατανομές	-	291	-	11	302
<b>Υπόλοιπο 31 Δεκεμβρίου 2019</b>	<b>(11.575)</b>	<b>(25.332)</b>	-	<b>(20.417)</b>	<b>(57.325)</b>
<b>Αναπόσβεστη αξία στις 31 Δεκεμβρίου 2019</b>	<b>26.743</b>	<b>33.687</b>	<b>2.973</b>	<b>5.024</b>	<b>68.426</b>
<b>Υπόλοιπο 1 Ιανουαρίου 2020</b>	<b>38.318</b>	<b>59.018</b>	<b>2.973</b>	<b>25.441</b>	<b>125.750</b>
Προσθήκες	6.664	2.462	-	5.778	14.903
Πωλήσεις / διαγραφές	-	(654)	-	(27)	(681)
Ανιστοφά απομείωσης	-	-	-	-	-
Ανακατανομές	(1.255)	(349)	-	1.665	62
<b>Υπόλοιπο 30 Σεπτεμβρίου 2020</b>	<b>43.727</b>	<b>61.240</b>	<b>2.973</b>	<b>32.857</b>	<b>140.797</b>
<b>Συσσωρευμένες αποσβέσεις</b>					
<b>Υπόλοιπο 1 Ιανουαρίου 2020</b>	<b>(11.575)</b>	<b>(25.332)</b>	-	<b>(20.417)</b>	<b>(57.325)</b>
Αποσβέσεις	(396)	(3.146)	-	(1.306)	(4.848)
Πωλήσεις / διαγραφές	-	418	-	24	442
Ανακατανομές	(215)	86	-	28	(101)
<b>Υπόλοιπο 30 Σεπτεμβρίου 2020</b>	<b>(12.186)</b>	<b>(27.974)</b>	-	<b>(21.671)</b>	<b>(61.832)</b>
<b>Αναπόσβεστη αξία στις 30 Σεπτεμβρίου 2020</b>	<b>31.541</b>	<b>33.266</b>	<b>2.973</b>	<b>11.186</b>	<b>78.964</b>



(Τα ποσά παρουσιάζονται σε χιλιάδες Ευρώ εκτός εάν δηλώνεται διαφορετικά)

## Η ΕΤΑΙΡΙΑ

	Οικόπεδα & Κτίρια	Μεταφορικά μέσα & μηχ/κός εξοπλισμός	Έπιπλα και εξαρτήματα	Σύνολο
<b>Υπόλοιπο 1 Ιανουαρίου 2019</b>	<b>12.980</b>	<b>320</b>	<b>1.636</b>	<b>14.936</b>
Προσθήκες	-	-	7	7
Πωλήσεις / διαγραφές	-	-	(1)	(1)
<b>Υπόλοιπο 31 Δεκεμβρίου 2019</b>	<b>12.980</b>	<b>320</b>	<b>1.643</b>	<b>14.943</b>
<b>Συσσωρευμένες αποσβέσεις</b>				
<b>Υπόλοιπο 1 Ιανουαρίου 2019</b>	<b>(5.578)</b>	<b>(317)</b>	<b>(1.440)</b>	<b>(7.335)</b>
Αποσβέσεις	(16)	(1)	(49)	(67)
<b>Υπόλοιπο 31 Δεκεμβρίου 2019</b>	<b>(5.594)</b>	<b>(318)</b>	<b>(1.489)</b>	<b>(7.402)</b>
<b>Αναπόσβεστη αξία στις 31 Δεκεμβρίου 2019</b>	<b>7.385</b>	<b>2</b>	<b>153</b>	<b>7.541</b>
<b>Υπόλοιπο 1 Ιανουαρίου 2020</b>	<b>12.980</b>	<b>320</b>	<b>1.643</b>	<b>14.943</b>
Προσθήκες	-	1	8	9
<b>Υπόλοιπο 30 Σεπτεμβρίου 2020</b>	<b>12.980</b>	<b>321</b>	<b>1.651</b>	<b>14.952</b>
<b>Συσσωρευμένες αποσβέσεις</b>				
<b>Υπόλοιπο 1 Ιανουαρίου 2020</b>	<b>(5.594)</b>	<b>(318)</b>	<b>(1.489)</b>	<b>(7.402)</b>
Αποσβέσεις	(12)	(1)	(12)	(26)
<b>Υπόλοιπο 30 Σεπτεμβρίου 2020</b>	<b>(5.607)</b>	<b>(320)</b>	<b>(1.501)</b>	<b>(7.428)</b>
<b>Αναπόσβεστη αξία στις 30 Σεπτεμβρίου 2020</b>	<b>7.373</b>	<b>2</b>	<b>149</b>	<b>7.524</b>

Ως αποτέλεσμα της πρώτης εφαρμογής του ΔΠΧΑ 16 (Μισθώσεις) επαναταξινομήθηκε, στην προηγούμενη χρήση, ποσό ευρώ 24.280 χιλ. κόστος κτήσης και ποσό ευρώ 14.980 χιλ. συσσωρευμένων αποσβέσεων από το κονδύλι των ενσωμάτων παγίων στο κονδύλι των υποχρεώσεων από μισθώσεις (Σημείωση 27). Τα ανωτέρω ποσά αφορούν σε αναπόσβεστο υπόλοιπο εξοπλισμού της θυγατρικής εταιρείας Cardlink που έχει αποκτηθεί μέσω χρηματοδοτικής μίσθωσης.

Τα εμπράγματα βάρη επί των παγίων της Εταιρείας και του Ομίλου αναφέρονται στην σημείωση 17 – Υφιστάμενα εμπράγματα βάρη.

## 8. Υπεραξία

	Ο ΟΜΙΛΟΣ	
	30/9/2020	31/12/2019
<b>Υπόλοιπο στην αρχή της χρήσης</b>	<b>31.398</b>	<b>28.286</b>
Προσθήκες	600	3.111
<b>Υπόλοιπο στο τέλος της χρήσης</b>	<b>31.997</b>	<b>31.398</b>

Το κονδύλι ποσού ευρώ 31.997 χιλ. της υπεραξίας, αφορά κατά το ποσό των ευρώ 4.932 χιλ. την οριστικά σχηματισθείσα υπεραξία εξαγοράς της εταιρείας «Rainbow A.E.» που απορροφήθηκε εντός του 2010 από την κατά 100% θυγατρική iSquare, κατά το ποσό των ευρώ 3.785 χιλ. τη σχηματισθείσα υπεραξία από την εξαγορά μειοψηφικών ποσοστών της θυγατρικής ACS, κατά το ποσό των ευρώ 16.820 χιλ. την οριστικά προσδιορισθείσα υπεραξία της εξαγορασθείσας εταιρείας Cardlink, και κατά συνολικό ποσό ευρώ 6.461 χιλ. προσωρινής και οριστικής υπεραξίας εξαγορών έμμεσων θυγατρικών εταιρειών που δραστηριοποιούνται στον κλάδο παραγωγής ενέργειας από ανανεώσιμες πηγές.

Το ποσό των ευρώ 600 χιλ. στην κλειόμενη περίοδο αφορά στην προσωρινή υπεραξία που προέκυψε από την ολοκλήρωση της εξαγοράς της έμμεσης θυγατρικής εταιρείας «Παλαιόμυλος Α.Ε.» (Σημείωση 28 - Επιχειρηματικές συνενώσεις)

Ο Όμιλος κατά τη λήξη της προηγούμενης χρήσης προχώρησε με βάση το ΔΠΧΑ 3 (Συνενώσεις επιχειρήσεων) σε οριστικοποίηση των σχετικών υπεραξιών που αφορούσαν την απόκτηση εταιρειών που δραστηριοποιούνται στον τομέα παραγωγής ηλεκτρικής ενέργειας από ΑΠΕ. Η οριστικοποίηση των υπεραξιών περιγράφεται στην σημείωση 28 – Επιχειρηματικές συνενώσεις.



(Τα ποσά παρουσιάζονται σε χιλιάδες Ευρώ εκτός εάν δηλώνεται διαφορετικά)

Η υπεραξία κατανέμεται στις μονάδες δημιουργίας ταμειακών ροών που προσδιορίζονται με βάση την περιοχή δραστηριοποίησης των επιχειρηματικών τομέων.

Η ανακτήσιμη αξία μιας μονάδας δημιουργίας ταμειακών ροών καθορίζεται σύμφωνα με υπολογισμό της αξίας χρήσης της (value in use). Ο υπολογισμός αυτός χρησιμοποιεί προβλέψεις ταμειακών ροών που προκύπτουν από οικονομικούς προϋπολογισμούς, οι οποίοι έχουν εγκριθεί από τη Διοίκηση και καλύπτουν πενταετή περίοδο.

Την προηγούμενη χρήση, οι κύριες παραδοχές που υιοθετήθηκαν από τη Διοίκηση για τον υπολογισμό των μελλοντικών ταμειακών ροών, προκειμένου να διενεργηθεί έλεγχος απομείωσης υπεραξίας στις μονάδες δημιουργίας ταμειακών ροών για τον τομέα της διανομής των προϊόντων Apple είναι οι εξής: Επιτόκιο αναγωγής σε παρούσα αξία 7,1%, Αύξηση πωλήσεων 3%, περιθώριο EBITDA 3,6% και Ρυθμός ανάπτυξης στο διηνεκές 1,5%. Σχετικά με τον τομέα των Ταχυδρομικών δραστηριοτήτων είναι : Επιτόκιο αναγωγής σε παρούσα αξία 7,1%, μεταβολή πωλήσεων +5%, περιθώριο EBITDA 14% και Ρυθμός ανάπτυξης στο διηνεκές 1,5%. Σχετικά με τον τομέα ηλεκτρονικών συναλλαγών είναι : Επιτόκιο αναγωγής σε παρούσα αξία 7,1%, μεταβολή πωλήσεων 4%, περιθώριο EBITDA 30% και Ρυθμός ανάπτυξης στο διηνεκές 1,5%. Σχετικά με τον τομέα παραγωγής ενέργειας από ανανεώσιμες πηγές είναι : Επιτόκιο αναγωγής σε παρούσα αξία 6,5%, μεταβολή πωλήσεων 0% και περιθώριο EBITDA 80%.

## 9. Λοιπά άυλα περιουσιακά στοιχεία

### Ο ΟΜΙΛΟΣ

	Δικαιώματα βιομηχανικής ιδιοκτησίας	Λογισμικό & Λοιπά Άυλα Περιουσιακά Στοιχεία	Σύνολο
<b>Υπόλοιπο 1 Ιανουαρίου 2019</b>	<b>22.313</b>	<b>20.834</b>	<b>43.148</b>
Προσθήκες	-	1.893	1.893
Πωλήσεις	(739)	(286)	(1.025)
Αγορές θυγατρικών	12.776	-	12.776
<b>Υπόλοιπο 31 Δεκεμβρίου 2019</b>	<b>34.350</b>	<b>22.441</b>	<b>56.792</b>
<b>Συσσωρευμένες αποσβέσεις</b>			
<b>Υπόλοιπο 1 Ιανουαρίου 2019</b>	<b>(17.610)</b>	<b>(16.460)</b>	<b>(34.071)</b>
Αποσβέσεις	(879)	(1.801)	(2.679)
Πωλήσεις	739	286	1.025
<b>Υπόλοιπο 31 Δεκεμβρίου 2019</b>	<b>(17.750)</b>	<b>(17.975)</b>	<b>(35.725)</b>
<b>Αναπόσβεστη αξία στις 31 Δεκεμβρίου 2019</b>	<b>16.600</b>	<b>4.467</b>	<b>21.067</b>
<b>Υπόλοιπο 1 Ιανουαρίου 2020</b>	<b>34.350</b>	<b>22.441</b>	<b>56.792</b>
Προσθήκες	-	790	790
<b>Υπόλοιπο 30 Σεπτεμβρίου 2020</b>	<b>34.350</b>	<b>23.231</b>	<b>57.582</b>
<b>Συσσωρευμένες αποσβέσεις</b>			
<b>Υπόλοιπο 1 Ιανουαρίου 2020</b>	<b>(17.750)</b>	<b>(17.975)</b>	<b>(35.725)</b>
Αποσβέσεις	(178)	(1.749)	(1.927)
<b>Υπόλοιπο 30 Σεπτεμβρίου 2020</b>	<b>(17.928)</b>	<b>(19.723)</b>	<b>(37.652)</b>
<b>Αναπόσβεστη αξία στις 30 Σεπτεμβρίου 2020</b>	<b>16.422</b>	<b>3.508</b>	<b>19.929</b>

(Τα ποσά παρουσιάζονται σε χιλιάδες Ευρώ εκτός εάν δηλώνεται διαφορετικά)

**Η ΕΤΑΙΡΕΙΑ**

	Λογισμικό	Σύνολο
Υπόλοιπο 1 Ιανουαρίου 2019	46	46
Προσθήκες	2	2
Υπόλοιπο 31 Δεκεμβρίου 2019	47	47
<b>Συσσωρευμένες αποσβέσεις</b>		
Υπόλοιπο 1 Ιανουαρίου 2019	(25)	(25)
Αποσβέσεις	(16)	(16)
Υπόλοιπο 31 Δεκεμβρίου 2019	(42)	(42)
<b>Αναπόσβεστη αξία στις 31 Δεκεμβρίου 2019</b>	<b>6</b>	<b>6</b>
<b>Υπόλοιπο 1 Ιανουαρίου 2020</b>	<b>47</b>	<b>47</b>
<b>Υπόλοιπο 30 Σεπτεμβρίου 2020</b>	<b>47</b>	<b>47</b>
<b>Συσσωρευμένες αποσβέσεις</b>		
Υπόλοιπο 1 Ιανουαρίου 2020	(42)	(42)
Αποσβέσεις	(3)	(3)
Υπόλοιπο 30 Σεπτεμβρίου 2020	(44)	(44)
<b>Αναπόσβεστη αξία στις 30 Σεπτεμβρίου 2020</b>	<b>3</b>	<b>3</b>

Στον Όμιλο, το κονδύλι «αγορές θυγατρικών» ποσού ευρώ 12.776 χιλ. στην προηγούμενη χρήση αφορά στην κατανομή του τιμήματος εξαγοράς (PPA) θυγατρικών εταιρειών και παρουσιάζεται στην σημείωση 28 – Επιχειρηματικές συνενώσεις. Βάσει της κατανομής του τιμήματος εξαγοράς των θυγατρικών εταιρειών που περιγράφεται στη σημείωση αυτή, αναγνωρίστηκαν άυλα περιουσιακά στοιχεία σχετιζόμενα με δικαιώματα παραγωγής και πώλησης ηλεκτρικής ενέργειας από ΑΠΕ με ωφέλιμη ζωή 27 έτη από την έναρξη λειτουργίας των φωτοβολταϊκών σταθμών.

**10. Επενδύσεις σε Ακίνητα**

	Ο ΟΜΙΛΟΣ	
	30/09/2020	31/12/2019
Υπόλοιπο έναρξης	2.816	2.825
Μεταβολές	(7)	(10)
Υπόλοιπο στο τέλος της χρήσης	2.809	2.816

Το ανωτέρω ακίνητο με εύλογη αξία ύψους ευρώ 2.809 χιλ. αφορά στην εύλογη αξία οικοπέδου της θυγατρικής εταιρείας Uni Systems, στη Λεωφόρο Αθηνών. Το ανωτέρω οικόπεδο, η θυγατρική εταιρεία το είχε αγοράσει στη χρήση 2006 με αρχικό σκοπό την ανέγερση κτιρίου για την μετεγκατάσταση των γραφείων της. Στη χρήση 2007 αποφασίστηκε ότι δεν θα ανεγερθεί νέο κτίριο στο ανωτέρω οικόπεδο. Ως εκ τούτου, και δεδομένου ότι το οικόπεδο κατέχεται για μακροπρόθεσμη αύξηση της αξίας του παρά για βραχυπρόθεσμη πώληση και με βάση τις σχετικές διατάξεις του Δ.Λ.Π. 40 «Επενδύσεις σε ακίνητα», είχε μεταφερθεί από τα ενσώματα πάγια στις επενδύσεις σε ακίνητα σε προηγούμενες χρήσης.

(Τα ποσά παρουσιάζονται σε χιλιάδες Ευρώ εκτός εάν δηλώνεται διαφορετικά)

**11. Επενδύσεις σε θυγατρικές**

	Η ΕΤΑΙΡΙΑ	
	30/9/2020	31/12/2019
<b>Υπόλοιπο έναρξης</b>	<b>67.940</b>	<b>64.435</b>
Προσθήκες	200	7.352
Μείωση μετοχικού κεφαλαίου θυγατρικών	(3.087)	(3.849)
<b>Υπόλοιπο λήξεως</b>	<b>65.053</b>	<b>67.940</b>

Το ποσό των ευρώ (3.087) χιλ. στην τρέχουσα περίοδο αφορά σε ποσό ευρώ (2.001) χιλ. σε μείωση μετοχικού κεφαλαίου με επιστροφή μετρητών από την θυγατρική Uni Systems και σε ποσό ευρώ (1.086) χιλ. που αφορά σε μείωση μετοχικού κεφαλαίου με επιστροφή μετρητών από την θυγατρική Info Quest Technologies A.E..

Το ποσό των ευρώ (3.849) χιλ. στην προηγούμενη χρήση αφορά κυρίως σε μείωση μετοχικού κεφαλαίου με επιστροφή μετρητών στην Εταιρεία από την θυγατρική Uni Systems κατά ποσό ευρώ 2.015 χιλ. και από την θυγατρική Info Quest Technologies κατά ποσό ευρώ 1.553 χιλ.. Το ποσό των ευρώ 7.352 χιλ. αφορά κυρίως σε αύξηση μετοχικού κεφαλαίου της θυγατρικής εταιρείας Quest Energy.

**Τα ποσοστά συμμετοχής της Εταιρείας σε θυγατρικές έχουν ως εξής:**

Επωνυμία	Χώρα εγκατάστασης	Κόστος κτήσης συμμετοχής	Απομείωση	Αξία στην κατάσταση χρηματοοικονομικής θέσης	% Ποσοστό συμμετοχής
<b>30 Σεπτεμβρίου 2020</b>					
UNISYSTEMS M.A.E.	Ελλάδα	62.931	(38.980)	23.951	100,00%
ACS M.A.E.	Ελλάδα	23.713	(21.345)	2.368	100,00%
ISQUARE M.A.E.	Ελλάδα	60	-	60	100,00%
QUEST ΕΝΕΡΓΕΙΑΚΗ ΚΤΗΜΑΤΙΚΗ Α.Ε.Β.Ε.	Ελλάδα	17.168	-	17.168	100,00%
QUEST on LINE M.A.E.	Ελλάδα	810	(810)	-	100,00%
INFO QUEST TECHNOLOGIES M.A.E.B.E.	Ελλάδα	25.375	(13.431)	11.944	100,00%
ISTORM M.A.E.	Ελλάδα	3.157	-	3.157	100,00%
DIASIMO HOLDINGS LTD	Κύπρος	-	-	-	100,00%
CARDLINK A.E.	Ελλάδα	5.825	-	5.825	85,00%
Cardlink one A.E.	Ελλάδα	281	-	281	85,00%
CLIMA QUEST MAE	Ελλάδα	200	-	200	100,00%
Quest international SRL	Βέλγιο	100	-	100	100,00%
		<b>139.619</b>	<b>(74.567)</b>	<b>65.053</b>	

Επωνυμία	Χώρα εγκατάστασης	Κόστος κτήσης συμμετοχής	Απομείωση	Αξία στην κατάσταση χρηματοοικονομικής θέσης	% Ποσοστό συμμετοχής
<b>31 Δεκεμβρίου 2019</b>					
UNISYSTEMS M.A.E.	Ελλάδα	64.932	(38.980)	25.952	100,00%
ACS M.A.E.	Ελλάδα	23.713	(21.345)	2.368	100,00%
ISQUARE M.A.E.	Ελλάδα	60	-	60	100,00%
QUEST ΕΝΕΡΓΕΙΑΚΗ ΚΤΗΜΑΤΙΚΗ Α.Ε.Β.Ε.	Ελλάδα	17.168	-	17.168	100,00%
QUEST on LINE M.A.E.	Ελλάδα	810	(810)	-	100,00%
INFO QUEST TECHNOLOGIES M.A.E.B.E.	Ελλάδα	26.461	(13.431)	13.030	100,00%
ISTORM M.A.E.	Ελλάδα	3.157	-	3.157	100,00%
DIASIMO HOLDINGS LTD	Κύπρος	-	-	-	100,00%
CARDLINK A.E.	Ελλάδα	5.825	-	5.825	85,00%
Cardlink one A.E.	Ελλάδα	281	-	281	85,00%
Quest international SRL	Βέλγιο	100	-	100	100,00%
		<b>142.506</b>	<b>(74.567)</b>	<b>67.940</b>	

(Τα ποσά παρουσιάζονται σε χιλιάδες Ευρώ εκτός εάν δηλώνεται διαφορετικά)

Με βάση τα προβλεπόμενα από τα Δ.Π.Χ.Α. σχετικά με τις αποτιμήσεις των θυγατρικών (ΔΛΠ 36 – Απομείωση αξίας περιουσιακών στοιχείων) οι συμμετοχές αποτιμήθηκαν στην χαμηλότερη αξία μεταξύ αξίας κτήσεως και ανακτήσιμης αξίας. Η ανακτήσιμη αξία καθορίστηκε και κατά την λήξη της προηγούμενης χρήσης, από την αξία χρήσης η οποία υπολογίσθηκε με την μέθοδο των προβλεπόμενων προεξοφλημένων ταμειακών ροών (DCF) από χρηματοοικονομικούς προϋπολογισμούς του Ομίλου εγκεκριμένους από τη Διοίκηση όπου υπήρχε ένδειξη απομείωσης. Η Διοίκηση της Εταιρείας εκτιμά ότι δεν υπάρχουν περαιτέρω ενδείξεις απομείωσης της αξίας των θυγατρικών της και ότι αυτή προσεγγίζει την εύλογη.

Επιπρόσθετα των ανωτέρω, στις ενοποιημένες χρηματοοικονομικές καταστάσεις συμπεριλαμβάνονται οι έμμεσες θυγατρικές όπως παρατίθενται παρακάτω:

- Οι 100% θυγατρικές της ACS: GPS IKE που εδρεύει στην Ελλάδα και η ACS INVEST UK LIMITED με έδρα το Ηνωμένο Βασίλειο.
- Οι θυγατρικές της Quest Energy: «Αιολικό Πάρκο Βοιωτίας Αμαλία Α.Ε.» (θυγατρική 100%), «Αιολικό Πάρκο Βοιωτίας Μεγάλο Πλάι Α.Ε.» (θυγατρική 100%), Quest Αιολική Λιβαδίου Λάρισας Ε.Π.Ε.» (θυγατρική 98,77%), «Quest Αιολική Σερβίων Κοζάνης Μ.Ε.Π.Ε.» (θυγατρική 100%), «Quest Αιολική Διστόμου Μεγάλο Πλάι Ε.Π.Ε.» (θυγατρική 98,70%), «Quest Αιολική Σιδηροκάστρου Χορτερό Ε.Π.Ε.» (θυγατρική 98,67%), Ξυλάδες Ενεργειακή Α.Ε. (θυγατρική 99%) και Wind Sieben Α.Ε. (θυγατρική 100%), BETA SUNENERGIA KARVALI ΑΕ (θυγατρική 100%), ΦΩΣ ΕΝΕΡΓΕΙΑ ΚΑΒΑΛΑΣ ΑΕ (θυγατρική 100%), ΝΥΟΝΟ ΚΑΒΑΛΑ PHOTOPOWER ΑΕ (θυγατρική 100%), ΕΝΕΡΓΕΙΑ ΦΩΤΟΣ ΒΗΤΑ ΞΑΝΘΗΣ ΑΕ (θυγατρική 100%), PETROX SOLAR POWER ΑΕ (θυγατρική 100%), PHOTOPOWER ΕΥΜΙΡΙΟ ΒΕΤΑ ΑΕ (θυγατρική 100%), ΜΥΛΟΠΟΤΑΜΟΣ ΦΩΣ 2 ΑΕ (θυγατρική 100%) και η Aderio ltd (100% θυγατρική) με έδρα την Κύπρο.
- Η 100% θυγατρική της «Wind Sieben Α.Ε.» : «Ενεργειακή Μαρκοπούλου 2 Α.Ε.»
- Η 100% θυγατρική της «Aderio ltd» : «Κυνηγός Α.Ε.»
- Η 100% θυγατρική της «Ξυλάδες Α.Ε.» : «Φωτοβολταϊκά Παλαιόμυλος Α.Ε.»
- Η 100% θυγατρική της Uni Systems.: «Unisystems Cyprus Ltd» και η 100% θυγατρική αυτής: «Unisystems Information technology Systems SLR», όπως μετονομάστηκε από «Quest Rom Systems Integration & Services Ltd», που εδρεύει στη Ρουμανία (100% θυγατρική).
- Η 100% θυγατρική της Unisystems Α.Ε.: «Unisystems Luxembourg S.à r.l.» με έδρα το Λουξεμβούργο.
- Η 100% θυγατρική της «iStorm Α.Ε.» : «iStorm Cyprus Ltd» με έδρα την Κύπρο.
- Η 100% θυγατρική της «iSquare Α.Ε.» : «iQbility Μ.Ε.Π.Ε.».
- Η 100% θυγατρική της «Info Quest Technologies Α.Ε.Β.Ε.» : «Info Quest Technologies Cyprus LTD».

Με βάση συμφωνία μεταξύ των μετόχων της κατά 85% θυγατρικής εταιρείας Cardlink, οι μέτοχοι που αποτελούν τα δικαιώματα μειοψηφίας διατηρούν δικαίωμα αγοράς (call option) επιπλέον ποσοστού 20% του μετοχικού κεφαλαίου της θυγατρικής εταιρείας.

Όλες οι θυγατρικές (άμεσες και έμμεσες) της Εταιρείας καθώς και η μέθοδος ενοποίησής τους παρατίθενται επίσης και στην Σημείωση 23 (Ανέλεγκτες φορολογικά χρήσεις).

Δεν υπήρξαν άλλες σημαντικές μεταβολές στις επενδύσεις σε θυγατρικές της Εταιρείας κατά την διάρκεια της κλειόμενης περιόδου και της προηγούμενης χρήσης.

## 12. Επενδύσεις σε συγγενείς επιχειρήσεις

	Ο ΟΜΙΛΟΣ		Η ΕΤΑΙΡΙΑ	
	30/9/2020	31/12/2019	30/9/2020	31/12/2019
Υπόλοιπο έναρξης	173	173	-	-
Υπόλοιπο λήξεως	173	173	-	-

Σε επίπεδο Ομίλου περιλαμβάνεται η κατά 43,26% συμμετοχή της Εταιρείας στην εταιρεία «NUBIS Α.Ε.», και η κατά 20% συμμετοχή στην εταιρεία ACS Cyprus Ltd καθώς και η κατά 40% συμμετοχή στην εταιρεία Parkmobile Hellas Α.Ε..

(Τα ποσά παρουσιάζονται σε χιλιάδες Ευρώ εκτός εάν δηλώνεται διαφορετικά)

### 13. Χρηματοοικονομικά περιουσιακά στοιχεία επιμετρούμενα στην εύλογη αξία μέσω των αποτελεσμάτων

	Ο ΟΜΙΛΟΣ		Η ΕΤΑΙΡΙΑ	
	30/9/2020	31/12/2019	30/9/2020	31/12/2019
<b>Στην αρχή της χρήσης</b>	<b>7.373</b>	<b>8.447</b>	<b>3.470</b>	<b>3.992</b>
Προσθήκες	78	360	-	-
Πωλήσεις / διαγραφές	(1.301)	(423)	-	(423)
Αναπροσαρμογές στην εύλογη αξία	(3)	(1.012)	-	(100)
Λοιπά	-	2	-	2
<b>Στο τέλος της χρήσης</b>	<b>6.146</b>	<b>7.373</b>	<b>3.470</b>	<b>3.470</b>

	Ο ΟΜΙΛΟΣ		Η ΕΤΑΙΡΙΑ	
	30/9/2020	31/12/2019	30/9/2020	31/12/2019
Μη κυκλοφορούν ενεργητικό	4.223	4.145	3.452	3.452
Κυκλοφορούν ενεργητικό	1.923	3.226	18	17
	<b>6.146</b>	<b>7.373</b>	<b>3.470</b>	<b>3.470</b>

Τα χρηματοοικονομικά περιουσιακά στοιχεία σε εύλογη αξία μέσω της Κατάστασης των Αποτελεσμάτων περιλαμβάνουν μη εισηγμένες ή εισηγμένες μετοχές στο Χρηματιστήριο Αθηνών και ομόλογα. Η εύλογη αξία τους προσδιορίζεται από τις δημοσιευμένες τιμές προσφοράς που ισχύουν κατά την ημερομηνία κατάρτισης των χρηματοοικονομικών καταστάσεων. Η εύλογη αξία των μη εισηγμένων μετοχών προσδιορίζεται με τη χρήση τεχνικών αποτίμησης και παραδοχών που στηρίζονται σε δεδομένα της αγοράς κατά την ημερομηνία της οικονομικής πληροφόρησης.

Η Εταιρεία στο τέλος της προηγούμενης χρήσης έχει προβεί σε επανεκτίμηση των ως άνω αξιών με την μέθοδο των προεξοφλημένων ταμειακών ροών.

Το υπόλοιπο των ευρώ 6.146 χιλ. στον Όμιλο αφορά κατά κύριο λόγο σε επενδύσεις σε ομόλογα της θυγατρικής εταιρείας ACS και σε επένδυση της Εταιρείας στην εταιρεία ΤΕΚΑ Α.Ε..

### 14. Μετοχικό κεφάλαιο

	Αριθμός μετοχών	Κοινές μετοχές	Υπέρ το άρτιο	Σύνολο
<b>Υπόλοιπο 1 Ιανουαρίου 2019</b>	11.913.632	3.574	106	<b>3.680</b>
Μείωση μετοχικού κεφαλαίου	-	(5.004)	-	(5.004)
Αύξηση μετοχικού Κεφαλαίου	-	2.859	-	2.859
Διάσπαση / split	23.827.264	-	-	-
<b>Υπόλοιπο 31 Δεκεμβρίου 2019</b>	<b>35.740.896</b>	<b>1.430</b>	<b>106</b>	<b>1.535</b>
<b>Υπόλοιπο 1 Ιανουαρίου 2020</b>	35.740.896	1.430	106	1.535
Κεφαλαιοποίηση τμήματος του τακτικού αποθεματικού	-	5.361	-	5.361
Κεφαλαιοποίηση αποθεματικών ν.2238/1994 και του ν. 2579/98	-	210.514	(106)	210.408
Συμφηφισμός συσσωρευμένων ζημιών	-	(164.408)	-	(164.408)
Επιστροφή μετοχικού κεφαλαίου με μετρητά	-	(5.361)	-	(5.361)
<b>Υπόλοιπο 30 Σεπτεμβρίου 2020</b>	<b>35.740.896</b>	<b>47.535</b>	<b>-</b>	<b>47.535</b>

(Τα ποσά παρουσιάζονται σε χιλιάδες Ευρώ εκτός εάν δηλώνεται διαφορετικά)

### Κλειόμενη περίοδος

Η Τακτική Γενική Συνέλευση των Μετόχων της 26/06/2020 αποφάσισε την αύξηση του μετοχικού κεφαλαίου της εταιρείας κατά το ποσό των ευρώ 5.361.134,40 με αύξηση της ονομαστικής αξίας κάθε μετοχής κατά ευρώ 0,15 (από ευρώ 0,04 σε ευρώ 0,19) με κεφαλαιοποίηση τμήματος του υπερβάλλοντος του υποχρεωτικού τακτικού αποθεματικού και την ταυτόχρονη μείωση του μετοχικού κεφαλαίου της Εταιρείας κατά ευρώ 5.361.134,40 με μείωση της ονομαστικής αξίας κάθε μετοχής κατά ευρώ 0,15 (από ευρώ 0,19 σε ευρώ 0,04) με σκοπό την επιστροφή κεφαλαίου με μετρητά στους μετόχους της, το συνολικό ποσό των ευρώ 5.361.134,40 .

Επιπλέον η ανωτέρω Τακτική Γενική Συνέλευση αποφάσισε περαιτέρω την αύξηση του μετοχικού κεφαλαίου της Εταιρείας συνεπεία κεφαλαιοποίησης αποθεματικών που έχουν σχηματισθεί από κατ' ειδικό τρόπο φορολογηθέντα κέρδη, σύμφωνα με τις διατάξεις του ν. 2238/1994, του αποθεματικού υπέρ το άρτιο και τμήματος αποθεματικού φορολογημένου πλήρως σύμφωνα με τις διατάξεις του ν. 2579/98, με αύξηση της ονομαστικής αξίας των μετοχών από ευρώ 0,04 σε ευρώ 5,93 ανά μετοχή και μείωση του μετοχικού κεφαλαίου με μείωση της ονομαστικής αξίας των μετοχών κατά ευρώ 4,60 προς συμψηφισμό συσσωρευμένων ζημιών. Κατόπιν των ανωτέρω εταιρικών πράξεων, το μετοχικό κεφάλαιο ανέρχεται πλέον σε ευρώ 47.535.391,68 και θα διαιρείται σε 35.740.896 άυλες κοινές ονομαστικές μετοχές ονομαστικής αξίας ευρώ 1,33 η κάθε μία.

### Προηγούμενη χρήση

Η Τακτική Γενική Συνέλευση των μετόχων της Εταιρείας, που πραγματοποιήθηκε στις 25 Ιουνίου 2019, αποφάσισε, μεταξύ άλλων, τη μείωση της ονομαστικής αξίας της μετοχής από 0,30 Ευρώ σε 0,10 Ευρώ και την ταυτόχρονη αύξηση του συνολικού αριθμού των μετοχών από 11.913.632 σε 35.740.896 κοινές ονομαστικές μετά ψήφου μετοχές (split) και διανομή δωρεάν μετοχών στους Μετόχους με αναλογία αντικατάστασης 3 νέες προς 1 παλαιά. Οι νέες 23.827.264 μετοχές διανεμήθηκαν δωρεάν στους μετόχους της Εταιρείας. Μετά την ως άνω εταιρική μεταβολή, το μετοχικό κεφάλαιο της Εταιρείας ανήλθε στο ύψος των 3.574.089,60 Ευρώ, διαιρούμενο σε 35.740.896 κοινές ονομαστικές μετά ψήφου μετοχές, ονομαστικής αξίας μετοχής 0,10 Ευρώ.

Η Έκτακτη Γενική Συνέλευση των Μετόχων της 15/10/2019 αποφάσισε την αύξηση του μετοχικού κεφαλαίου της εταιρείας κατά το ποσό των ευρώ 2.859.271,68 με αύξηση της ονομαστικής αξίας κάθε μετοχής κατά ευρώ 0,08 (από ευρώ 0,10 σε ευρώ 0,18) με κεφαλαιοποίηση τμήματος του υπερβάλλοντος του υποχρεωτικού τακτικού αποθεματικού και την ταυτόχρονη μείωση του μετοχικού κεφαλαίου της Εταιρείας κατά ευρώ 5.003.725,44 με μείωση της ονομαστικής αξίας κάθε μετοχής κατά ευρώ 0,14 (από ευρώ 0,18 σε ευρώ 0,04) με σκοπό την επιστροφή κεφαλαίου με μετρητά στους μετόχους του ευρώ 5.003.725,44 ήτοι 0,14 ευρώ ανά μετοχή. Μετά την ανωτέρω αύξηση και μείωση, το μετοχικό κεφάλαιο διαμορφώθηκε σε ευρώ 1.429.635,84 και διαιρείται σε 35.740.896 άυλες κοινές ονομαστικές μετοχές ονομαστικής αξίας ευρώ 0,04 η κάθε μία.

Κατά τη λήξη της κλειόμενης περιόδου η Εταιρεία κατείχε 22.082 ίδιες μετοχές που αντιπροσωπεύουν το 0,06% του μετοχικού κεφαλαίου της με μέση τιμή κτήσης € 6,64 ανά μετοχή.

## 15. Δανεισμός

	Ο ΟΜΙΛΟΣ		Η ΕΤΑΙΡΙΑ	
	30/09/2020	31/12/2019	30/09/2020	31/12/2019
<b>Μακροπρόθεσμος δανεισμός</b>				
Τραπεζικά δάνεια	548	2.751	-	-
Ομολογιακό Δάνειο	59.452	5.354	11.975	-
<b>Σύνολο μακροπρόθεσμων δανείων</b>	<b>60.000</b>	<b>8.105</b>	<b>11.975</b>	-
<b>Βραχυπρόθεσμα δάνεια</b>				
Τραπεζικά δάνεια	17.033	39.638	-	-
Ομολογιακό Δάνειο	7.679	1.325	-	-
Άλλα δάνεια (Factoring)	3.444	1.357	-	-
<b>Σύνολο βραχυπρόθεσμων δανείων</b>	<b>28.155</b>	<b>42.320</b>	-	-
<b>Σύνολο δανείων</b>	<b>88.155</b>	<b>50.425</b>	<b>11.975</b>	-

(Τα ποσά παρουσιάζονται σε χιλιάδες Ευρώ εκτός εάν δηλώνεται διαφορετικά)

Σύμφωνα με το ΔΠΧΑ 16 (Μισθώσεις) το υπόλοιπο των υποχρεώσεων από χρηματοδοτικές μισθώσεις που αφορά χρηματοδοτική μίσθωση εξοπλισμού της θυγατρικής εταιρείας Cardlink A.E., έχει ταξινομηθεί στην σημείωση 27 – Υποχρεώσεις από μισθώσεις.

Ο Όμιλος έχει εγκεκριμένες γραμμές χρηματοδότησης με πιστωτικά ιδρύματα ύψους ευρώ 150 εκατ. και η Εταιρεία ύψους ευρώ 0,5 εκατ. Η εύλογη αξία των δανείων προσεγγίζει τη λογιστική τους αξία.

Η μεταβολή του δανεισμού της Εταιρείας και του Ομίλου έχει ως εξής:

	Ο ΟΜΙΛΟΣ		Η ΕΤΑΙΡΙΑ	
	30/9/2020	31/12/2019	30/9/2020	31/12/2019
<b>Υπόλοιπο έναρξης</b>	<b>50.425</b>	<b>37.441</b>	-	-
Εξοφλήσεις δανείων	(4.824)	(3.821)	(25)	-
Εισπράξεις από δάνεια	42.554	20.511	12.000	-
Εφαρμογή ΔΠΧΑ 16	-	(10.338)	-	-
Εξαγορά θυγατρικών	-	6.631	-	-
<b>Υπόλοιπο λήξεως</b>	<b>88.155</b>	<b>50.425</b>	<b>11.975</b>	-

Η Εταιρεία και ο Όμιλος δεν είναι εκτεθειμένοι σε συναλλαγματικό κίνδυνο διότι το σύνολο των δανείων της Εταιρείας και του Ομίλου κατά το εννεάμηνο 2020 ήταν σε Ευρώ.

Οι ημερομηνίες λήξης των μακροπρόθεσμων δανείων είναι οι εξής:

	Ο ΟΜΙΛΟΣ		Η ΕΤΑΙΡΙΑ	
	30/09/2020	31/12/2019	30/09/2020	31/12/2019
Μεταξύ 1 και 2 ετών	4.511	2.932	-	-
Μεταξύ 2 και 3 ετών	17.824	711	5.987	-
Μεταξύ 3 και 5 ετών	28.720	4.462	5.987	-
Πάνω από 5 έτη	8.944	-	-	-
	<b>60.000</b>	<b>8.105</b>	<b>11.975</b>	-

Η Εταιρεία είναι εκτεθειμένη στις διακυμάνσεις των επιτοκίων που επικρατούν στην αγορά και τα οποία επηρεάζουν την χρηματοοικονομική της θέση και τις ταμειακές της ροές. Το κόστος δανεισμού δύναται να αυξάνεται ή να μειώνεται ως αποτέλεσμα τέτοιων διακυμάνσεων.

## Ομολογιακά δάνεια

### Η Εταιρεία

Στις 27 Ιουλίου 2020 η Εταιρεία σύναψε κοινό ομολογιακό δάνειο ονομαστικής αξίας ύψους έως ευρώ 12.000 χιλ., σύμφωνα με τις διατάξεις του ν. 4548/2018 και του ν. 3156/2003. Διαχειριστής Πληρωμών και Εκπρόσωπος των Ομολογιούχων και των Ομολογιούχων Δανειστών ορίστηκε η ALPHA ΤΡΑΠΕΖΑ ΑΝΩΝΥΜΗ ΕΤΑΙΡΙΑ.

### Cardlink A.E.

Η Cardlink στις 13 Δεκεμβρίου 2019 σύναψε Ομολογιακό Δάνειο με την Alpha Bank ποσού ευρώ 10.000 χιλ. Η αποπληρωμή του δανείου γίνεται σε 6 εξαμηνίες δόσεις αρχής γενομένης την 16/6/2022 με ποσό ευρώ 1,666 χιλ. και η τελευταία δόση θα αποπληρωθεί βάσει του πλάνου αποπληρωμών στις 16/12/2024 με ποσό ευρώ 1,666 χιλ.

### Wind Sieben Βοιωτίας Ενεργειακή Μ.Α.Ε.

Η θυγατρική εταιρεία Wind Sieben Βοιωτίας Ενεργειακή Μ.Α.Ε. στις 24 Απριλίου 2019 σύναψε Ομολογιακό Δάνειο με την Alpha Bank ποσού ευρώ 3.500 χιλ.. Η αποπληρωμή του δανείου γίνεται σε 26 τριμηνιαίες δόσεις αρχής γενομένης την 30/6/2019 ενώ η τελευταία δόση θα αποπληρωθεί βάσει του πλάνου αποπληρωμών στις 30/6/2025 με ποσό ευρώ 334 χιλ..

(Τα ποσά παρουσιάζονται σε χιλιάδες Ευρώ εκτός εάν δηλώνεται διαφορετικά)

### **ΑΝΩΝΥΜΗ ΤΟΥΡΙΣΤΙΚΗ ΓΕΡΓΙΚΗ ΚΑΤΑΣΚΕΥΑΣΤΙΚΗ ΕΤΑΙΡΕΙΑ ΚΥΝΗΓΟΣ Α.Ε.**

Η θυγατρική εταιρεία ΑΝΩΝΥΜΗ ΤΟΥΡΙΣΤΙΚΗ ΓΕΡΓΙΚΗ ΚΑΤΑΣΚΕΥΑΣΤΙΚΗ ΕΤΑΙΡΕΙΑ ΚΥΝΗΓΟΣ Α.Ε. στις 28/9/2020 σύναψε Ομολογιακό Δάνειο με την ΕΘΝΙΚΗ ΤΡΑΠΕΖΑ ΑΕ ποσού ευρώ 18.070 χιλ.. Η αποπληρωμή του δανείου γίνεται σε 22 εξαμηνιαίες δόσεις αρχής γενομένης την 31/12/2020..

### **ISQUARE**

Η θυγατρική εταιρεία Isquare MAE στις 27 Ιουλίου 2020 σύναψε Ομολογιακό δάνειο με την Alpha bank ποσού ευρώ 5.000χιλ.. Η αποπληρωμή του δανείου θα πραγματοποιηθεί εντός ενός έτους από την σύναψη του δανείου.

### **Info Quest Technologies MAE**

Η θυγατρική εταιρεία Info Quest Technologies MAE στις 27 Ιουλίου 2020 σύναψε Ομολογιακό δάνειο με την Alpha bank ποσού ευρώ 10.000 χιλ.. Η διάρκεια του δανείου είναι πέντε έτη και η τελευταία δόση του δανείου θα είναι στις 27/7/2025.

Επίσης η θυγατρική εταιρεία Info Quest Technologies MAE στις 30 Ιουλίου 2020 σύναψε Ομολογιακό δάνειο με την Εθνική Τράπεζα ποσού ευρώ 10.000χιλ.. Η διάρκεια του δανείου είναι πέντε έτη και η τελευταία δόση του δανείου θα είναι στις 27/7/2025.

## **16. Ενδεχόμενες υποχρεώσεις και απαιτήσεις**

Ο Όμιλος και η Εταιρεία έχει ενδεχόμενες υποχρεώσεις και απαιτήσεις σε σχέση με τράπεζες, λοιπές εγγυήσεις και άλλα θέματα που προκύπτουν στα πλαίσια της συνήθους δραστηριότητάς της από τις οποίες δεν αναμένεται να προκύψουν σημαντικές επιπλέον επιβαρύνσεις.

Οι ενδεχόμενες υποχρεώσεις αναλύονται ως εξής:

	Ο ΟΜΙΛΟΣ		Η ΕΤΑΙΡΙΑ	
	30/09/2020	31/12/2019	30/09/2020	31/12/2019
Εγγυητικές καλής εκτέλεσης	11.166	5.707	-	-
Εγγυητικές για συμμετοχή σε διαγωνισμούς	2.173	1.792	-	-
Εγγυητικές για προκαταβολές	1.647	1.038	-	-
Εγγυήσεις σε τράπεζες για λογαριασμό θυγατρικών	47.290	47.290	47.290	47.290
Εγγυήσεις σε προμηθευτές για λογαριασμό θυγατρικών	8.975	13.975	8.975	13.975
Λοιπά	13.878	9.287	-	-
	<b>85.129</b>	<b>79.089</b>	<b>56.265</b>	<b>61.265</b>

Επιπλέον σημειώνονται τα εξής:

Οι φορολογικές υποχρεώσεις του Ομίλου δεν έχουν καταστεί οριστικές αφού παραμένουν ανέλεγκτες προηγούμενες φορολογικές χρήσεις. Η Σημείωση 23 παρουσιάζει τις ανέλεγκτες φορολογικά χρήσεις για κάθε εταιρεία του Ομίλου.

Ο δανεισμός των θυγατρικών εταιριών του Ομίλου είναι εξασφαλισμένος και με εγγυήσεις που έχει παράσχει η Εταιρεία.

Επιπρόσθετα υπάρχουν διάφορες δικαστικές υποθέσεις εταιριών του Ομίλου από τις οποίες η Διοίκηση εκτιμά ότι δεν αναμένεται να προκύψουν σημαντικές επιπλέον επιβαρύνσεις.

## **17. Υφιστάμενα εμπράγματα βάρη**

Κατά τη λήξη της κλειόμενης περιόδου υπάρχουν τα ακόλουθα εμπράγματα βάρη επί κινητών εταιρείας του Ομίλου :

1.Για την εταιρεία «Ξυλάδες Ενεργειακή Α.Ε.» έχει συναφθεί η από 11 Μαΐου 2012 Σύμβαση Χρεωλυτικού Δανείου με την Eurobank, ύψους ευρώ 2.548 χιλ. προς κάλυψη της οποίας έχει συναφθεί η από 23 Ιουλίου 2012 Σύμβαση Πλασματικού Ενεχύρου επί Κινητών (ν. 2844/2000), η οποία έχει καταχωρισθεί/δημοσιευθεί στο ενεχυροφυλακείο Αθηνών, βάσει της οποίας έχει ενεχυριαστεί ο πάγιος εξοπλισμός της εν λόγω εταιρείας.



(Τα ποσά παρουσιάζονται σε χιλιάδες Ευρώ εκτός εάν δηλώνεται διαφορετικά)

2. Για την εταιρεία «ΓΟΥΙΝΤ ΖΗΜΠΕΝ ΒΟΙΩΤΙΑ ΕΝΕΡΓΕΙΑΚΗ ΑΕ» έχει συναφθεί η από 24 Απριλίου 2019 Σύμβαση Ομολογιακού Δανείου με την ALPHA BANK ύψους ευρώ 3.500 χιλ προς κάλυψη της οποίας έχουν συναφθεί οι κάτωθι συμβάσεις εξασφάλισης:

2.α Η από 24 Απριλίου 2019 Σύμβαση Παροχής Ενεχύρου επί Κινητών (ν. 2844/2000), βάσει της οποίας έχει ενεχυριαστεί ο πάγιος εξοπλισμός της εν λόγω εταιρείας και 2.β Η από 24 Απριλίου 2019 Σύμβαση Παροχής Ενεχύρου επί Χρεογράφων.

3. Για την εταιρεία «ΦΩΣ ΕΝΕΡΓΕΙΑ ΚΑΒΑΛΑΣ ΑΕ» έχει συναφθεί η από 20 Ιανουαρίου 2012 Σύμβαση Χρεωλυτικού Δανείου με την Τράπεζα Πειραιώς ΑΕ ύψους ευρώ 1.250χιλ., προς κάλυψη της οποίας έχει συναφθεί η από 28 Ιανουαρίου 2013 Σύμβαση Παροχής Ενεχύρου επί Χρεογράφων.

4. Για την εταιρεία «ΜΥΛΟΠΟΤΑΜΟΣ ΦΩΣ 2 ΑΕ» έχει συναφθεί η από 20 Ιανουαρίου 2012 Σύμβαση Χρεωλυτικού Δανείου με την Τράπεζα Πειραιώς ΑΕ ύψους ευρώ 1.250χιλ., προς κάλυψη της οποίας έχει συναφθεί η από 28 Ιανουαρίου 2013 Σύμβαση Παροχής Ενεχύρου επί Χρεογράφων.

5. Για την εταιρεία «ΕΝΕΡΓΕΙΑ ΦΩΤΟΣ ΒΗΤΑ ΞΑΝΘΗΣ ΑΕ» έχει συναφθεί η από 20 Ιανουαρίου 2012 Σύμβαση Χρεωλυτικού Δανείου με την Τράπεζα Πειραιώς ΑΕ ύψους ευρώ 1.250χιλ., προς κάλυψη της οποίας έχει συναφθεί η από 28 Ιανουαρίου 2013 Σύμβαση Παροχής Ενεχύρου επί Χρεογράφων.

6. Για την εταιρεία «ΡΗΟΤΤΟPOWER ΕΝΜΙΡΙΟ ΒΕΤΑ ΑΕ» έχει συναφθεί η από 20 Ιανουαρίου 2012 Σύμβαση Χρεωλυτικού Δανείου με την Τράπεζα Πειραιώς ΑΕ ύψους ευρώ 1.250χιλ., προς κάλυψη της οποίας έχει συναφθεί η από 28 Ιανουαρίου 2013 Σύμβαση Παροχής Ενεχύρου επί Χρεογράφων.

7. Για την εταιρεία «PETROX SOLAR POWER ΑΕ» έχει συναφθεί η από 20 Ιανουαρίου 2012 Σύμβαση Χρεωλυτικού Δανείου με την Τράπεζα Πειραιώς ΑΕ ύψους ευρώ 1.250χιλ., προς κάλυψη της οποίας έχει συναφθεί η από 28 Ιανουαρίου 2013 Σύμβαση Παροχής Ενεχύρου επί Χρεογράφων.

8. Για την εταιρεία «ΝΥΟΒΟ ΚΑΒΑΛΑ ΡΗΟΤΤΟPOWER ΑΕ» έχει συναφθεί η από 20 Ιανουαρίου 2012 Σύμβαση Χρεωλυτικού Δανείου με την Τράπεζα Πειραιώς ΑΕ ύψους ευρώ 1.250χιλ., προς κάλυψη της οποίας έχει συναφθεί η από 28 Ιανουαρίου 2013 Σύμβαση Παροχής Ενεχύρου επί Χρεογράφων.

9. Για την εταιρεία «ΒΕΤΑ SUNENERGIA KARVALI ΑΕ» έχει συναφθεί η από 20 Ιανουαρίου 2012 Σύμβαση Χρεωλυτικού Δανείου με την Τράπεζα Πειραιώς ΑΕ ύψους ευρώ 1.250χιλ., προς κάλυψη της οποίας έχει συναφθεί η από 28 Ιανουαρίου 2013 Σύμβαση Παροχής Ενεχύρου επί Χρεογράφων.

10. Για την εταιρεία «ΕΝΕΡΓΕΙΑΚΗ ΜΑΡΚΟΠΟΥΛΟΥ 2 ΑΕ» έχει συναφθεί η από 1 Απριλίου 2013 Σύμβαση Χρεωλυτικού Δανείου με την ALPHA ΤΡΑΠΕΖΑ ΑΕ ύψους ευρώ 470χιλ., προς κάλυψη της οποίας έχει συναφθεί η από 20 Φεβρουαρίου 2014 Σύμβαση Παροχής Ενεχύρου επί Χρεογράφων.

12. Για την εταιρεία «ΑΝΩΝΥΜΗ ΤΟΥΡΙΣΤΙΚΗ ΓΕΩΡΓΙΚΗ ΚΑΤΑΣΚΕΥΑΣΤΙΚΗ ΕΤΑΙΡΕΙΑ ΚΥΝΗΓΟΣ ΑΕ» έχει συναφθεί η από 28 Σεπτεμβρίου 2020 Σύμβαση Ομολογιακού Δανείου με την ΕΘΝΙΚΗ ΤΡΑΠΕΖΑ ΑΕ ύψους ευρώ 18.070 χιλ., προς κάλυψη της οποίας έχει συναφθεί μεταξύ άλλων εξασφαλιστικών συμβάσεων η από 28 Σεπτεμβρίου 2020 Σύμβαση Παροχής Ενεχύρου επί χρεογράφων.

Τμήμα του δανεισμού των θυγατρικών εταιρειών του Ομίλου είναι εξασφαλισμένος με εγγυήσεις που έχει παράσχει η Εταιρεία.

## 18. Ανειλημμένες υποχρεώσεις

### Κεφαλαιουχικές υποχρεώσεις

Κατά την ημερομηνία σύνταξης της ενδιάμεσης συνοπτικής οικονομικής πληροφόρησης δεν υφίστανται σημαντικές κεφαλαιουχικές δαπάνες που έχουν αναληφθεί αλλά δεν έχουν εκτελεσθεί για τον Όμιλο.

(Τα ποσά παρουσιάζονται σε χιλιάδες Ευρώ εκτός εάν δηλώνεται διαφορετικά)

## 19. Φόρος Εισοδήματος

Ο φόρος εισοδήματος της Εταιρείας και του Ομίλου την περίοδο μέχρι την 30 Σεπτεμβρίου 2020 και 30 Σεπτεμβρίου 2019 ήταν :

	Ο ΟΜΙΛΟΣ		Η ΕΤΑΙΡΙΑ	
	01/01/2020- 30/9/2020	01/01/2019- 30/9/2019	01/01/2020- 30/9/2020	01/01/2019- 30/9/2019
Τρέχων φόρος χρήσης	(18.510)	(6.570)	(11.121)	-
Αναβαλλόμενος φόρος	511	(444)	(41)	(1)
<b>Σύνολο</b>	<b>(17.998)</b>	<b>(7.014)</b>	<b>(11.162)</b>	<b>(1)</b>

Η Τακτική Γενική Συνέλευση της Εταιρείας στις 26 Ιουνίου 2020 μεταξύ άλλων αποφάσισε την αύξηση του μετοχικού κεφαλαίου της Εταιρείας με κεφαλαιοποίηση αποθεματικών που είχαν σχηματισθεί από κατ' ειδικό τρόπο φορολογηθέντα κέρδη, σύμφωνα με τις διατάξεις του ν. 2238/1994, του αποθεματικού υπέρ το άρτιο και τμήματος αποθεματικού φορολογημένου πλήρως σύμφωνα με τις διατάξεις του ν. 2579/98, με αύξηση της ονομαστικής αξίας των μετοχών από ευρώ 0,04 σε ευρώ 5,93 ανά μετοχή και μείωση του μετοχικού κεφαλαίου με μείωση της ονομαστικής αξίας των μετοχών κατά ευρώ 4,60 προς συμψηφισμό συσσωρευμένων ζημιών. Συνέπεια της ως άνω αύξησης του μετοχικού κεφαλαίου της Εταιρείας συνολικού ποσού ύψους ευρώ 210.514 χιλ., ήταν η έκτακτη φορολογική επιβάρυνση ύψους ευρώ 11.069 χιλ. βάσει του ν.4646/2019 με ισόποση επίδραση στο κονδύλι του φόρου εισοδήματος και στα κέρδη μετά φόρων στην Εταιρεία και στον όμιλο. Οι παραπάνω εταιρικές πράξεις καταχωρήθηκαν την 15η Ιουλίου 2020 μετά από σχετική απόφαση του Υπουργείου Ανάπτυξης και Επενδύσεων με την οποία ενέκρινε την τροποποίηση του άρθρου 5 του Καταστατικού της εταιρείας. Συνεπώς η μεγάλη αύξηση στο κονδύλι του τρέχοντα φόρου στη χρήση του 2020, οφείλεται στον έκτακτο αυτόν φόρο (€11.069 χιλ.).

Σχετικά με τις θυγατρικές της Εταιρείας που είναι εγκατεστημένες στο εξωτερικό, για τον υπολογισμό της τρέχουσας φορολογικής επιβάρυνσης εφαρμόζονται οι τοπικοί φορολογικοί συντελεστές. Ο φόρος επί των κερδών προ φόρων της Εταιρείας διαφέρει από το θεωρητικό ποσό το οποίο θα προέκυπτε εάν χρησιμοποιούσαμε τον μέσο σταθμικό φορολογικό συντελεστή της χώρας προέλευσης της κάθε εταιρείας.

Σύμφωνα με τον νόμο 4646/2019, ο συντελεστής φορολογίας εισοδήματος νομικών προσώπων στην Ελλάδα μειώθηκε σε 24% από τη χρήση 2019 και εφεξής.

## 20. Μερίσματα

Η Τακτική Γενική Συνέλευση των Μετόχων της 26/06/2020 αποφάσισε την αύξηση του μετοχικού κεφαλαίου της Εταιρείας κατά το ποσό των ευρώ 5.361 χιλ. με αύξηση της ονομαστικής αξίας κάθε μετοχής κατά ευρώ 0,15 (από ευρώ 0,04 σε ευρώ 0,19) με κεφαλαιοποίηση τμήματος του υπερβάλλοντος του υποχρεωτικού τακτικού αποθεματικού και την ταυτόχρονη μείωση του μετοχικού κεφαλαίου της Εταιρείας κατά ευρώ 5.361 χιλ. με μείωση της ονομαστικής αξίας κάθε μετοχής κατά ευρώ 0,15 (από ευρώ 0,19 σε ευρώ 0,04). Με βάση τις διατάξεις της ΠΟΛ.1042/26.1.2015 εξομοιώνεται με διανομή ποσού τελικού καθαρού μερίσματος των € 0,15 ανά μετοχή, ήτοι € 0,1579 υποκείμενο σε παρακράτηση φόρου 5%, σύμφωνα με το άρθρο 24 του Νόμου 4646/2019 όπως ισχύει σήμερα. Επιπλέον για τους μετόχους που δεν υπόκεινται στην ως άνω παρακράτηση, η εταιρεία προέβη σε επιπλέον ισόποση με την ως άνω παρακράτηση του 5% χρηματική διανομή μέσω των χειριστών τους.

(Τα ποσά παρουσιάζονται σε χιλιάδες Ευρώ εκτός εάν δηλώνεται διαφορετικά)

## 21. Συναλλαγές με συνδεδεμένα μέρη

Οι συναλλαγές με τα συνδεδεμένα μέρη έχουν ως εξής:

	Ο ΟΜΙΛΟΣ		Η ΕΤΑΙΡΙΑ	
	1/1/2020 έως 30/9/2020	1/1/2019 έως 30/9/2019	1/1/2020 έως 30/9/2020	1/1/2019 έως 30/9/2019
<b>i) Πωλήσεις</b>				
<b>Πωλήσεις αγαθών προς:</b>	<b>2.059</b>	<b>3.435</b>	-	-
-Λοιπές συνδεδεμένες	2.059	3.435	-	-
<b>Πωλήσεις υπηρεσιών προς:</b>	<b>1.263</b>	<b>1.203</b>	<b>1.140</b>	<b>802</b>
-Unisystems Group	-	-	448	375
-Info Quest Technologies	-	-	158	182
-ACS	-	-	219	78
-iStorm	-	-	13	13
-iSquare	-	-	137	74
-Λοιπές άμεσες θυγατρικές	-	-	158	75
-Λοιπές έμμεσες θυγατρικές	-	43	-	-
-Λοιπές συνδεδεμένες	1.263	1.160	6	6
<b>Μερίσματα</b>	<b>476</b>	<b>432</b>	<b>6.266</b>	<b>5.470</b>
-ACS	-	-	4.290	4.000
-iSquare	-	-	1.500	1.002
-Λοιπές έμμεσες θυγατρικές	-	-	-	36
-Λοιπές συνδεδεμένες	476	432	476	432
	<b>3.798</b>	<b>5.070</b>	<b>7.406</b>	<b>6.270</b>
<b>ii) Αγορές</b>				
<b>Αγορές αγαθών από:</b>	-	-	-	-
-Λοιπές συνδεδεμένες	-	-	-	-
<b>Αγορές υπηρεσιών από:</b>	<b>1.297</b>	<b>1.361</b>	<b>117</b>	<b>126</b>
-Unisystems	-	-	26	26
-Info Quest Technologies	-	-	27	31
-Λοιπές έμμεσες θυγατρικές	-	29	-	-
-Λοιπές συνδεδεμένες	1.297	1.332	63	69
	<b>1.297</b>	<b>1.361</b>	<b>117</b>	<b>126</b>
<b>iii) Παροχές προς τη Διοίκηση</b>				
Αμοιβές μελών της διοίκησης	3.310	2.658	262	125
	<b>3.310</b>	<b>2.658</b>	<b>262</b>	<b>125</b>

(Τα ποσά παρουσιάζονται σε χιλιάδες Ευρώ εκτός εάν δηλώνεται διαφορετικά)

**iv) Υπόλοιπα τέλους χρήσης που προέρχονται από πωλήσεις-αγορές αγαθών/υπηρεσιών/μερίσματα**

	Ο ΟΜΙΛΟΣ		Η ΕΤΑΙΡΙΑ	
	30/9/2020	31/12/2019	30/9/2020	31/12/2019
Απαιτήσεις από:				
-Unisystems Group	-	-	113	94
-Info Quest Technologies	-	-	1.101	53
-ACS	-	-	22	7
-iSquare	-	-	19	10
-Λοιπές άμεσες θυγατρικές	-	-	720	9
-Λοιπές έμμεσες θυγατρικές	-	27	4	21
-Λοιπές συνδεόμενες	3.663	2.885	449	16
	<b>3.663</b>	<b>2.912</b>	<b>2.427</b>	<b>210</b>
Υποχρεώσεις προς :				
-Unisystems Group	-	-	-	-
-Info Quest Technologies	-	-	3	3
-ACS	-	-	13	-
-Λοιπές έμμεσες θυγατρικές	-	27	-	-
-Λοιπές συνδεόμενες	66	79	3	2
	<b>66</b>	<b>105</b>	<b>19</b>	<b>6</b>
<b>v) Απαιτήσεις από διευθυντικά στελέχη και μέλη της διοίκησης</b>	<b>-</b>	<b>-</b>	<b>-</b>	<b>-</b>
<b>vi) Υποχρεώσεις προς τα διευθυντικά στελέχη και μέλη της διοίκησης</b>	<b>-</b>	<b>-</b>	<b>-</b>	<b>-</b>

Τα έσοδα από μερίσματα θυγατρικών και συνδεδεμένων έχουν ως εξής:

Εταιρεία	30/9/2020	31/12/2019
ACS A.E.	4.290	4.000
iSquare A.E.	1.500	1.002
TEKA A.E.	432	432
Impact A.E.	44	36
<b>Σύνολο</b>	<b>6.266</b>	<b>5.470</b>

Στις συναλλαγές με τις λοιπές συνδεόμενες περιλαμβάνονται και οι συναλλαγές με την μέχρι τις 31 Ιουλίου 2017 θυγατρικής εταιρείας «BriQ Properties ΑΕΕΑΠ», η οποία παρόλο που δεν ανήκει (μετοχικά) πλέον, είτε άμεσα είτε έμμεσα, στην Εταιρεία είναι συνδεδεμένο μέρος λόγω κοινών βασικών μετόχων και σημαντικών εμπορικών σχέσεων, οι οποίες αφορούν κατά κύριο λόγο μισθώσεις ακινήτων ιδιοκτησίας της από εταιρείες του Ομίλου.

Στο πλαίσιο της υιοθέτησης του ΔΠΧΑ 16, οι υποχρεώσεις από μισθώσεις του Ομίλου και της Εταιρείας με τα συνδεδεμένα μέρη αναλύονται ως εξής:

	Ο ΟΜΙΛΟΣ		Η ΕΤΑΙΡΙΑ	
	30/9/2020	31/12/2019	30/9/2020	31/12/2019
<b>BriQ Properties ΑΕ.Ε.ΑΠ.</b>				
<b>Υποχρεώσεις από μισθώσεις αρχικό υπόλοιπο</b>	<b>11.085</b>	<b>11.675</b>	<b>548</b>	<b>619</b>
Πληρωμές μισθώσεων	(3.197)	(1.846)	(162)	(90)
Τροποποιήσεις συμβάσεων	1.388	802	71	(5)
Τόκοι μισθώσεων	777	454	39	23
<b>Υποχρεώσεις από μισθώσεις τελικό υπόλοιπο</b>	<b>10.052</b>	<b>11.085</b>	<b>496</b>	<b>548</b>

Οι υπηρεσίες από και προς συνδεδεμένα μέρη, καθώς και οι πωλήσεις και αγορές αγαθών, γίνονται σύμφωνα με τους τιμοκαταλόγους που ισχύουν για μη συνδεδεμένα μέρη.

(Τα ποσά παρουσιάζονται σε χιλιάδες Ευρώ εκτός εάν δηλώνεται διαφορετικά)

## 22. Κέρδη ανά μετοχή

### Βασικά και μειωμένα

Τα βασικά και μειωμένα κέρδη/ (ζημιές) ανά μετοχή υπολογίζονται με διαίρεση του κέρδους/ (ζημιάς) που αναλογεί στους μετόχους της μητρικής, με τον σταθμισμένο μέσο αριθμό των κοινών μετοχών στην διάρκεια της περιόδου, εξαιρουμένων των ιδίων κοινών μετοχών που αγοράσθηκαν από την επιχείρηση.

### Συνεχιζόμενες δραστηριότητες

	Ο ΟΜΙΛΟΣ	
	1/1/2020 έως 30/9/2020	1/1/2019 έως 30/9/2019
Κέρδη/ (Ζημιές) από συνεχιζόμενες δραστηριότητες που αναλογούν στους μετόχους της μητρικής	7.297	15.669
Σταθμισμένος μέσος όρος του αριθμού μετοχών (σε χιλ. τεμάχια)	35.719	35.741
Βασικά και απομειωμένα κέρδη / (ζημιές) ανά μετοχή (Ευρώ ανά μετοχή)	<u>0,2043</u>	<u>0,4384</u>

(Τα ποσά παρουσιάζονται σε χιλιάδες Ευρώ εκτός εάν δηλώνεται διαφορετικά)

### 23. Ανέλεγκτες φορολογικά χρήσεις

Οι ανέλεγκτες φορολογικά χρήσεις των εταιριών του Ομίλου είναι οι εξής:

Επωνυμία	Διεύθυνση διαδικτύου	Χώρα εγκατάστασης	Άμεσο ποσοστό συμμετοχής	Έμμεσο ποσοστό συμμετοχής	Μέθοδος ενοποίησης	Ανέλεγκτες Χρήσεις
<b>** Quest Συμμετοχών Α.Ε.</b>	<b>www.quest.gr</b>	-	-	-	-	<b>2010 και 2014-2019</b>
<b>* Unisystems Α.Ε.</b>	<b>www.unisystems.com</b>	<b>Ελλάδα</b>	<b>100,00%</b>	<b>100,00%</b>	<b>Ολική</b>	<b>2010 και 2014-2019</b>
- Unisystems Belgium S.A.	-	Βέλγιο	100,00%	100,00%	Ολική	2009-2019
- Parkmobile Hellas Α.Ε.	-	Ελλάδα	40,00%	40,00%	Καθαρή Θέση	2007-2019
<b>Unisystems Cyprus Ltd</b>	<b>-</b>	<b>100,00%</b>	<b>100,00%</b>	<b>Ολική</b>	<b>2007-2019</b>	
- Unisystems Information Technology Systems SRL	-	Ρουμανία	100,00%	100,00%	Ολική	2007-2019
<b>* ACS Α.Ε.</b>	<b>www.acscourier.net</b>	<b>Ελλάδα</b>	<b>100,00%</b>	<b>100,00%</b>	<b>Ολική</b>	<b>2010 και 2014-2019</b>
- ACS UK Invest LTD	-	Ηνωμένο βασίλειο	100,00%	100,00%	Ολική	-
- GPS Postal Services Μονοπρόσωπη ΙΚΕ	www.genpost.gr	Ελλάδα	100,00%	100,00%	Ολική	-
- ACS Cyprus ltd	-	Ελλάδα	20,00%	20,00%	Καθαρή θέση	-
<b>* Quest Ενέργειακή Κτηματική ΑΕΒΕ</b>	<b>www.questenergy.gr</b>	<b>Ελλάδα</b>	<b>100,00%</b>	<b>100,00%</b>	<b>Ολική</b>	<b>2010 και 2014-2019</b>
- Αιολικό Πάρκο Βοιωτίας Αμαλία Α.Ε.	www.aioliko-amalia.gr	Ελλάδα	100,00%	100,00%	Ολική	2010 και 2014-2019
- Αιολικό Πάρκο Βοιωτίας Μεγάλο Πλάι Α.Ε.	www.aioliko-megaloplai.gr	Ελλάδα	100,00%	100,00%	Ολική	2010 και 2014-2019
- Quest Αιολική Λιβαδίου Λάρισας ΕΠΕ	www.questaioliki-livadii.gr	Ελλάδα	98,67%	98,67%	Ολική	2010 και 2014-2019
- Quest Αιολική Σερβίων Κοζάνης ΕΠΕ	www.questaioliki-servia.gr	Ελλάδα	98,67%	98,67%	Ολική	2010 και 2014-2019
- Quest Αιολική Διστόμου μεγάλο πλάι ΕΠΕ	www.questaioliki-megaloplaii.gr	Ελλάδα	98,67%	98,67%	Ολική	2010 και 2014-2019
- Quest Αιολική Σιδηροκάστρου Χορτερό ΕΠΕ	www.questaioliki-horteroi.gr	Ελλάδα	98,67%	98,67%	Ολική	2010 και 2014-2019
<b>- Ξυλάδες Ενέργειακή ΑΕ</b>	<b>www.xylandesenergiaki.gr/</b>	<b>Ελλάδα</b>	<b>99,00%</b>	<b>99,00%</b>	<b>Ολική</b>	<b>2007-2019</b>
- ΦΩΤΟΒΟΛΤΑΙΚΑ ΠΑΛΙΟΜΥΛΟΣ ΑΕ	-	Ελλάδα	100,00%	100,00%	Ολική	2019
- ΒΕΤΑ SUNENERGIA ΚΑΡΥΑΛΙ ΑΕ	www.betakarvali.gr	Ελλάδα	100,00%	100,00%	Ολική	2007-2019
- ΦΩΣ ΕΝΕΡΓΕΙΑ ΚΑΒΑΛΑΣ ΑΕ	www.foskavala.gr	Ελλάδα	100,00%	100,00%	Ολική	2007-2019
- ΝΥΟΦΟ ΚΑΒΑΛΑ ΡΗΟΤΟΡΩΡ ΑΕ	www.nuovophoto.gr	Ελλάδα	100,00%	100,00%	Ολική	2007-2019
- ΕΝΕΡΓΕΙΑ ΦΩΤΟΣ ΒΗΤΑ ΞΑΝΘΗΣ ΑΕ	www.fosxanthi.gr	Ελλάδα	100,00%	100,00%	Ολική	2007-2019
- RETROX SOLAR POWER ΑΕ	www.petroxsolar.gr	Ελλάδα	100,00%	100,00%	Ολική	2007-2019
- ΡΗΟΤΟΡΩΡ ΕΥΜΙΡΙΟ ΒΕΤΑ ΑΕ	www.photoevmirio.gr	Ελλάδα	100,00%	100,00%	Ολική	2007-2019
- ΜΥΛΟΠΟΤΑΜΟΣ ΦΩΣ 2 ΑΕ	www.mylofos2.gr	Ελλάδα	100,00%	100,00%	Ολική	2007-2019
<b>- Wind Sieben Α.Ε.</b>	<b>www.windsieben.gr/</b>	<b>Ελλάδα</b>	<b>100,00%</b>	<b>100,00%</b>	<b>Ολική</b>	<b>2010-2019</b>
- Ενέργειακή Μαρκοπούλου 2 Α.Ε.	www.enma2.gr	Ελλάδα	100,00%	100,00%	Ολική	2010-2019
<b>- ADEPIO LTD</b>	<b>-</b>	<b>Κύπρος</b>	<b>100,00%</b>	<b>100,00%</b>	<b>Ολική</b>	<b>-</b>
- Κυνηγός Α.Ε.	www.atgke-kinigos.gr	Ελλάδα	100,00%	100,00%	Ολική	-
<b>* I Square Α.Ε.</b>	<b>www.isquare.gr</b>	<b>Ελλάδα</b>	<b>100,00%</b>	<b>100,00%</b>	<b>Ολική</b>	<b>2010 και 2014-2019</b>
- IQbility Μ.ΕΠΕ	www.iqbility.com	Ελλάδα	100,00%	100,00%	Ολική	-
<b>* Info-Quest Technologies Α.Ε.</b>	<b>www.infoquest.gr</b>	<b>Ελλάδα</b>	<b>100,00%</b>	<b>100,00%</b>	<b>Ολική</b>	<b>2010 και 2014-2019</b>
- Info Quest Cyprus LTD	-	Κύπρος	100,00%	100,00%	Ολική	-
<b>* Cardlink Α.Ε.</b>	<b>www.cardlink.gr</b>	<b>Ελλάδα</b>	<b>85,00%</b>	<b>85,00%</b>	<b>Ολική</b>	<b>2010 και 2014-2019</b>
<b>* iStorm Α.Ε.</b>	<b>www.store.istorm.gr</b>	<b>Ελλάδα</b>	<b>100,00%</b>	<b>100,00%</b>	<b>Ολική</b>	<b>2010 και 2014-2019</b>
- Istorm Cyprus ltd	-	Κύπρος	100,00%	100,00%	Ολική	-
<b>* QuestOnline Α.Ε.</b>	<b>www.qol.gr</b>	<b>Ελλάδα</b>	<b>100,00%</b>	<b>100,00%</b>	<b>Ολική</b>	<b>2010 και 2014-2019</b>
<b>* CARDLINK ONE Α.Ε.</b>	<b>www.you.gr</b>	<b>Ελλάδα</b>	<b>85,00%</b>	<b>85,00%</b>	<b>Ολική</b>	<b>2014-2019</b>
<b>* DIASIMO Holdings ltd</b>	<b>-</b>	<b>Κύπρος</b>	<b>100,00%</b>	<b>100,00%</b>	<b>Ολική</b>	<b>2010 και 2014-2019</b>
- Blue onar ltd	-	Κύπρος	50,00%	50,00%	Καθαρή Θέση	-
<b>* Quest International SRL</b>	<b>www.questinternational.eu</b>	<b>Βέλγιο</b>	<b>100,00%</b>	<b>100,00%</b>	<b>Ολική</b>	<b>-</b>
<b>* Clima Quest Α.Ε.</b>	<b>www.climaquest.gr</b>	<b>Ελλάδα</b>	<b>100,00%</b>	<b>100,00%</b>	<b>Ολική</b>	<b>-</b>
<b>* Nubis Α.Ε.</b>	<b>www.nubis.gr</b>	<b>Ελλάδα</b>	<b>43,26%</b>	<b>42,60%</b>	<b>Καθαρή Θέση</b>	<b>-</b>
<b>* Impact Α.Ε.</b>	<b>www.impact.gr</b>	<b>Ελλάδα</b>	<b>10,00%</b>	<b>10,00%</b>	<b>-</b>	<b>-</b>
<b>* TEKA Α.Ε.</b>	<b>www.tekasytems.gr/el/</b>	<b>Ελλάδα</b>	<b>25,00%</b>	<b>25,00%</b>	<b>-</b>	<b>-</b>
<b>* COSMOS BUSINESS SYSTEMS ΑΕ</b>	<b>www.sbs.gr</b>	<b>Ελλάδα</b>	<b>16,88%</b>	<b>16,88%</b>	<b>-</b>	<b>-</b>

\* Άμεσες Συμμετοχές

\*\* Μητρική Εταιρεία

### 24. Αριθμός απασχολούμενου προσωπικού

Αριθμός απασχολούμενου προσωπικού στο τέλος της τρέχουσας περιόδου: Ομίλου 2.022, Εταιρείας 5 και στο τέλος της προηγούμενης χρήσης: Ομίλου 1.905, Εταιρείας 5.

### 25. Εποχικότητα

Ο Όμιλος έχει σημαντική διασπορά δραστηριοτήτων με αποτέλεσμα να μην παρουσιάζει στο σύνολο του ιδιαίτερη εποχικότητα. Οι πωλήσεις του εννεαμήνου προσεγγίζουν με σχετική αναλογικότητα το σύνολο των πωλήσεων του έτους.

(Τα ποσά παρουσιάζονται σε χιλιάδες Ευρώ εκτός εάν δηλώνεται διαφορετικά)

## 26. Δικαιώματα χρήσης περιουσιακών στοιχείων

Ο Όμιλος εφάρμοσε, για πρώτη φορά, το ΔΠΧΑ 16 «Μισθώσεις», με την επίδραση της εφαρμογής αυτού του προτύπου να αναγνωρίζεται κατά την ημερομηνία της αρχικής εφαρμογής (δηλαδή την 1 Ιανουαρίου 2019). Ο Όμιλος και η Εταιρεία μισθώνει περιουσιακά στοιχεία συμπεριλαμβανομένων οικοπέδων & κτιρίων, και μεταφορικών μέσων. Οι όροι των συμβάσεων μίσθωσης διαπραγματεύονται σε μεμονωμένη βάση και περιέχουν ένα ευρύ φάσμα διαφορετικών όρων και συνθηκών.

### Ο Όμιλος

	Οικόπεδα & Κτίρια	Μεταφορικά μέσα	Μηχ/κός εξοπλισμός	Σύνολο
<b>Υπόλοιπο 1 Ιανουαρίου 2020</b>	<b>18.672</b>	<b>2.350</b>	<b>5.010</b>	<b>26.033</b>
Προσθήκες	1.552	441	4	1.998
Απόσβέσεις	(2.623)	(682)	(3.138)	(6.443)
Ανακατανομές	(17)	-	(0)	(17)
Μεταβολές σε εκτιμήσεις των συμβάσεων	375	(5)	-	371
<b>Υπόλοιπο 30 Σεπτεμβρίου 2020</b>	<b>17.960</b>	<b>2.105</b>	<b>1.876</b>	<b>21.939</b>

### Η Εταιρεία

	Οικόπεδα & Κτίρια	Μεταφορικά μέσα	Μηχ/κός εξοπλισμός	Σύνολο
<b>Υπόλοιπο 1 Ιανουαρίου 2020</b>	<b>540</b>	<b>32</b>	-	<b>572</b>
Προσθήκες	1	-	-	1
Απόσβέσεις	(60)	(8)	-	(68)
<b>Υπόλοιπο 30 Σεπτεμβρίου 2020</b>	<b>481</b>	<b>24</b>	-	<b>505</b>

## 27. Υποχρεώσεις από μισθώσεις

Οι υποχρεώσεις μισθώσεων δικαιωμάτων χρήσης περιουσιακών στοιχείων αφορούν στη προεξοφλημένη υποχρέωση καταβολής μισθωμάτων δικαιωμάτων χρήσης περιουσιακών στοιχείων (Σημείωση 26), βάσει του ΔΠΧΑ 16 (Μισθώσεις).

	ΟΜΙΛΟΣ		ΕΤΑΙΡΙΑ	
	30/09/2020	31/12/2019	30/09/2020	31/12/2019
Υποχρεώσεις από μισθώσεις	26.100	30.052	521	581
<b>Σύνολο</b>	<b>26.100</b>	<b>30.052</b>	<b>521</b>	<b>581</b>
Μακροπρόθεσμες υποχρεώσεις	19.594	22.052	436	500
Βραχυπρόθεσμες υποχρεώσεις	6.507	8.000	85	82
	<b>26.100</b>	<b>30.052</b>	<b>521</b>	<b>581</b>
Ενηλικίωση υπολοίπου				
	<b>30/9/2020</b>	<b>31/12/2019</b>	<b>30/9/2020</b>	<b>31/12/2019</b>
Έως 1 έτος	6.507	8.000	85	82
Από 1 έτος έως 5 έτη	15.095	14.686	345	343
Πάνω από 5 έτη	4.499	7.367	91	157
	<b>26.100</b>	<b>30.052</b>	<b>521</b>	<b>581</b>

(Τα ποσά παρουσιάζονται σε χιλιάδες Ευρώ εκτός εάν δηλώνεται διαφορετικά)

## 28. Επιχειρηματικές συνενώσεις

Την 19 Νοεμβρίου 2018 η κατά 100% θυγατρική εταιρεία της Εταιρείας με την επωνυμία «Quest Ενεργειακή Κτηματική Α.Ε.Β.Ε.» (Quest Energy), προέβη στην εξαγορά των παρακάτω επτά φωτοβολταϊκών σταθμών παραγωγής ηλεκτρικής ενέργειας ισχύος 1MW έκαστος οι οποίοι βρίσκονται σε ΒΙ.ΠΕ της Βορείου Ελλάδος. Το τίμημα εξαγοράς για το σύνολο των εταιρειών φορέων των έργων (7MW), ήταν Ευρώ 4.320 χιλ..

- BETA SUNENERGIA KARVALI AE
- ΦΩΣ ΕΝΕΡΓΕΙΑ ΚΑΒΑΛΑΣ ΑΕ
- ΝΥΟΝΟ ΚΑΒΑΛΑ PHOTOPOWER AE
- ΕΝΕΡΓΕΙΑ ΦΩΤΟΣ ΒΗΤΑ ΞΑΝΘΗΣ ΑΕ
- RETROX SOLAR POWER AE
- PHOTOPOWER ENMIRIO BETA AE
- ΜΥΛΟΠΟΤΑΜΟΣ ΦΩΣ 2 ΑΕ

Στις χρηματοοικονομικές καταστάσεις της προηγούμενης χρήσης, η προκύπτουσα υπεραξία των ανωτέρω εξαγορών προσδιορίσθηκε με βάση την εύλογη αξία των εξαγορασθεισών εταιρειών, σύμφωνα με το ΔΠΧΑ 3 - Συνενώσεις Επιχειρήσεων και έχει καταστεί οριστική. Παρακάτω παρουσιάζεται ο υπολογισμός της οριστικής υπεραξίας της εξαγοράς των ανωτέρων θυγατρικών :

### Ανάλυση τιμήματος εξαγοράς :

Ποσά σε χιλιάδες ευρώ

	BETA SUNENERGIA KARVALIAE	ΦΩΣ ΕΝΕΡΓΕΙΑ ΚΑΒΑΛΑΣ ΑΕ	ΝΥΟΝΟ ΚΑΒΑΛΑ PHOTOPOWER AE	ΕΝΕΡΓΕΙΑ ΦΩΤΟΣ ΒΗΤΑ ΞΑΝΘΗΣ ΑΕ
- Συνολικό τίμημα για το σύνολο της συμμετοχής	832	600	612	451
	<b>Εύλογη αξία</b>			
<b><u>Περιουσιακά στοιχεία</u></b>				
Μη κυκλοφορούντα περιουσιακά στοιχεία	1.659	1.637	1.598	1.633
Δικαιώματα παραγωγής ηλεκτρικής ενέργειας	725	649	646	572
Βραχυπρόθεσμες απαιτήσεις	167	164	159	152
Διαθέσιμα	127	76	93	65
<b>Σύνολο περιουσιακών στοιχείων</b>	<b>2.678</b>	<b>2.526</b>	<b>2.496</b>	<b>2.422</b>
<b><u>Υποχρεώσεις</u></b>				
Μακροπρόθεσμες υποχρεώσεις	1.458	1.481	1.484	1.497
Αναβαλλόμενη φορολογική υποχρέωση	174	156	155	137
Βραχυπρόθεσμες υποχρεώσεις	388	445	400	474
<b>Σύνολο υποχρεώσεων</b>	<b>2.020</b>	<b>2.082</b>	<b>2.039</b>	<b>2.108</b>
<b><u>Καθαρή αξία περιουσιακών στοιχείων</u></b>	<b>658</b>	<b>444</b>	<b>457</b>	<b>314</b>
Ποσοστό (%) που αποκτήθηκε	100%	100%	100%	100%
Καθαρά στοιχεία ενεργητικού που αποκτήθηκαν	<b>658</b>	<b>444</b>	<b>457</b>	<b>314</b>
Συνολικό τίμημα που καταβλήθηκε	832	600	612	451
Καθαρή αξία περιουσιακών στοιχείων που αποκτήθηκαν	658	444	457	314
<b><u>Οριστική υπεραξία</u></b>	<b>174</b>	<b>156</b>	<b>155</b>	<b>137</b>
Τίμημα που καταβλήθηκε	832	600	612	451
Ταμειακά διαθέσιμα θυγατρικής κατά την ημερομηνία απόκτησης	127	76	93	65
<b>Καθαρή ταμειακή εκροή</b>	<b>705</b>	<b>524</b>	<b>519</b>	<b>386</b>



(Τα ποσά παρουσιάζονται σε χιλιάδες Ευρώ εκτός εάν δηλώνεται διαφορετικά)

**Ανάλυση τιμήματος εξαγοράς :**

Ποσά σε χιλιάδες ευρώ

	PETROX SOLAR POWER ΑΕ	PHOTOPOWER ΕΥΜΙΡΙΟ ΒΕΤΑ ΑΕ	ΜΥΛΟΠΟΤΑΜΟΣ ΦΩΣ 2 ΑΕ	<b>Σύνολο</b>
<b>- Συνολικό τίμημα για το σύνολο της συμμετοχής</b>	<b>601</b>	<b>584</b>	<b>640</b>	<b>4.320</b>
	<b>Εύλογη αξία</b>			
<b>Περιουσιακά στοιχεία</b>				
Μη κυκλοφορούντα περιουσιακά στοιχεία	1.609	1.621	1.644	11.401
Δικαιώματα παραγωγής ηλεκτρικής ενέργειας	642	657	533	4.424
Βραχυπρόθεσμες απαιτήσεις	156	150	227	1.175
Διαθέσιμα	102	92	94	649
<b>Σύνολο περιουσιακών στοιχείων</b>	<b>2.509</b>	<b>2.520</b>	<b>2.498</b>	<b>17.649</b>
<b>Υποχρεώσεις</b>				
Μακροπρόθεσμες υποχρεώσεις	1.490	1.495	1.506	10.411
Αναβαλλόμενη φορολογική υποχρέωση	154	158	128	1.062
Βραχυπρόθεσμες υποχρεώσεις	418	441	351	2.917
<b>Σύνολο υποχρεώσεων</b>	<b>2.062</b>	<b>2.094</b>	<b>1.985</b>	<b>14.390</b>
<b>Καθαρή αξία περιουσιακών στοιχείων</b>	<b>447</b>	<b>426</b>	<b>512</b>	<b>3.259</b>
Ποσοστό (%) που αποκτήθηκε	100%	100%	100%	100%
Καθαρά στοιχεία ενεργητικού που αποκτήθηκαν	<b>447</b>	<b>426</b>	<b>512</b>	<b>3.259</b>
Συνολικό τίμημα που καταβλήθηκε	601	584	640	4.320
Καθαρή αξία περιουσιακών στοιχείων που αποκτήθηκαν	447	426	512	3.258
<b>Οριστική υπεραξία</b>	<b>154</b>	<b>158</b>	<b>128</b>	<b>1.062</b>
Τίμημα που καταβλήθηκε	601	584	640	4.320
Ταμειακά διαθέσιμα κατά την ημερομηνία απόκτησης	102	92	94	649
<b>Καθαρή ταμειακή εκροή</b>	<b>499</b>	<b>492</b>	<b>546</b>	<b>3.671</b>

Παρακάτω παρουσιάζονται οι χρηματοοικονομικές καταστάσεις των ανωτέρω εταιρειών βασισμένες στις λογιστικές αξίες κατά την ημερομηνία εξαγοράς τους :

(Τα ποσά παρουσιάζονται σε χιλιάδες Ευρώ εκτός εάν δηλώνεται διαφορετικά)

	BETA SUNENERGIA KARVALI AE	ΦΩΣ ΕΝΕΡΓΕΙΑ ΚΑΒΑΛΑΣ ΑΕ	ΝΟΥΟ ΚΑΒΑΛΑ PHOTOPOWER ΑΕ	ΕΝΕΡΓΕΙΑ ΦΩΤΟΣ ΒΗΤΑ ΞΑΝΘΗΣ ΑΕ
<b>- Συνολικό τίμημα για το σύνολο της συμμετοχής</b>	<b>832</b>	<b>600</b>	<b>612</b>	<b>451</b>
	<b>Λογιστικές αξίες</b>			
<b>Περιουσιακά στοιχεία</b>				
Μη κυκλοφορούντα περιουσιακά στοιχεία	1.659	1.637	1.598	1.633
Βραχυπρόθεσμες απαιτήσεις	167	164	159	152
Διαθέσιμα	127	76	93	65
<b>Σύνολο περιουσιακών στοιχείων</b>	<b>1.953</b>	<b>1.877</b>	<b>1.850</b>	<b>1.850</b>
<b>Υποχρεώσεις</b>				
Μακροπρόθεσμες υποχρεώσεις	1.458	1.481	1.484	1.497
Βραχυπρόθεσμες υποχρεώσεις	388	445	400	474
<b>Σύνολο υποχρεώσεων</b>	<b>1.846</b>	<b>1.926</b>	<b>1.884</b>	<b>1.971</b>
<b>Καθαρή αξία περιουσιακών στοιχείων</b>	<b>107</b>	<b>-49</b>	<b>-34</b>	<b>-121</b>
Ποσοστό (%) που αποκτήθηκε	100%	100%	100%	100%
Καθαρά στοιχεία ενεργητικού που αποκτήθηκαν	<b>107</b>	<b>-49</b>	<b>-34</b>	<b>-121</b>
Συνολικό τίμημα που καταβλήθηκε	832	600	612	451
Καθαρή αξία περιουσιακών στοιχείων που αποκτήθηκαν	107	-49	-34	-121

	PETROX SOLAR POWER AE	PHOTOPOWER EVMIRIO BETA AE	ΜΥΛΟΠΟΤΑΜΟΣ ΦΩΣ 2 ΑΕ	<b>Σύνολο</b>
<b>- Συνολικό τίμημα για το σύνολο της συμμετοχής</b>	<b>601</b>	<b>584</b>	<b>640</b>	<b>4.320</b>
	<b>Λογιστικές αξίες</b>			
<b>Περιουσιακά στοιχεία</b>				
Μη κυκλοφορούντα περιουσιακά στοιχεία	1.609	1.621	1.644	11.401
Βραχυπρόθεσμες απαιτήσεις	156	150	227	1.175
Διαθέσιμα	102	92	94	649
<b>Σύνολο περιουσιακών στοιχείων</b>	<b>1.867</b>	<b>1.863</b>	<b>1.965</b>	<b>13.225</b>
<b>Υποχρεώσεις</b>				
Μακροπρόθεσμες υποχρεώσεις	1.490	1.495	1.506	10.411
Βραχυπρόθεσμες υποχρεώσεις	418	441	351	2.917
<b>Σύνολο υποχρεώσεων</b>	<b>1.908</b>	<b>1.936</b>	<b>1.857</b>	<b>13.328</b>
<b>Καθαρή αξία περιουσιακών στοιχείων</b>	<b>-41</b>	<b>-73</b>	<b>107</b>	<b>-103</b>
Ποσοστό (%) που αποκτήθηκε	100%	100%	100%	100%
Καθαρά στοιχεία ενεργητικού που αποκτήθηκαν	<b>-41</b>	<b>-73</b>	<b>107</b>	<b>-103</b>
Συνολικό τίμημα που καταβλήθηκε	601	584	640	4.320
Καθαρή αξία περιουσιακών στοιχείων που αποκτήθηκαν	-41	-73	107	-104

Η κατά 100% έμμεση θυγατρική εταιρεία «ΓΟΥΙΝΤ ΖΗΜΠΕΝ ΒΟΙΩΤΙΑ ΕΝΕΡΓΕΙΑΚΗ Α.Ε.», την 11η Ιανουαρίου 2019 ολοκλήρωσε την εξαγορά του 100% του μετοχικού κεφαλαίου της εταιρείας "ΕΝΕΡΓΕΙΑΚΗ ΜΑΡΚΟΠΟΥΛΟΥ 2 Α.Ε." έναντι τιμήματος 1.183 χιλ. ευρώ.

Η προκύπτουσα υπεραξία των ανωτέρω εξαγορών προσδιορίστηκε την προηγούμενη χρήση με βάση την εύλογη αξία των εξαγορασθεισών εταιρειών, σύμφωνα με το ΔΠΧΑ 3 - Συνενώσεις Επιχειρήσεων και έχει καταστεί οριστική. Παρακάτω παρουσιάζεται ο υπολογισμός της οριστικής υπεραξίας της εξαγοράς της ανωτέρω θυγατρικής:

(Τα ποσά παρουσιάζονται σε χιλιάδες Ευρώ εκτός εάν δηλώνεται διαφορετικά)

**Ανάλυση τιμήματος εξαγοράς :**

Ποσά σε χιλιάδες ευρώ

**ΕΝΕΡΓΕΙΑΚΗ ΜΑΡΚΟΠΟΥΛΟΥ 2 ΑΕ**

<b>- Συνολικό τίμημα για το σύνολο της συμμετοχής</b>	<b>1.183</b>
---	--------------

	<u>Λογιστικές αξίες</u>	<u>Εύλογη αξία</u>
<b>Περιουσιακά στοιχεία</b>		
Μη κυκλοφορούντα περιουσιακά στοιχεία	560	560
Δικαιώματα παραγωγής ηλεκτρικής ενέργειας	-	573
Βραχυπρόθεσμες απαιτήσεις	60	60
Διαθέσιμα	409	409
<b>Σύνολο περιουσιακών στοιχείων</b>	<b>1.029</b>	<b>1.602</b>
<b>Υποχρεώσεις</b>		
Μακροπρόθεσμες υποχρεώσεις	347	347
Αναβαλλόμενη φορολογική υποχρέωση	-	138
Βραχυπρόθεσμες υποχρεώσεις	73	73
<b>Σύνολο υποχρεώσεων</b>	<b>420</b>	<b>558</b>
<b>Καθαρή αξία περιουσιακών στοιχείων</b>	<b>610</b>	<b>1.045</b>
Ποσοστό (%) που αποκτήθηκε	100%	100%
Καθαρά στοιχεία ενεργητικού που αποκτήθηκαν	<b>610</b>	<b>1.045</b>
Συνολικό τίμημα που καταβλήθηκε	1.183	1.183
Καθαρή αξία περιουσιακών στοιχείων που αποκτήθηκαν	610	1.045
<b>Οριστική υπεραξία</b>		<b>138</b>
Τίμημα που καταβλήθηκε		1.183
Ταμειακά διαθέσιμα θυγατρικής κατά την ημερομηνία απόκτησης		409
<b>Καθαρή ταμειακή εκροή</b>		<b>774</b>

Η κατά 100% θυγατρική εταιρεία «Quest Ενεργειακή Κτηματική Α.Ε.Β.Ε.», την 23η Ιουλίου 2019 εξαγόρασε το 100% του μετοχικού κεφαλαίου της εταιρείας "ΑΝΩΝΥΜΗ ΤΟΥΡΙΣΤΙΚΗ – ΓΕΩΡΓΙΚΗ – ΚΑΤΑΣΚΕΥΑΣΤΙΚΗ ΕΤΑΙΡΕΙΑ ΚΥΝΗΓΟΣ." έναντι τιμήματος 21.262 χιλ. ευρώ.

Η προκύπτουσα υπεραξία των ανωτέρω εξαγορών προσδιορίστηκε την προηγούμενη χρήση με βάση την εύλογη αξία των εξαγορασθεισών εταιρειών, σύμφωνα με το ΔΠΧΑ 3 - Συνενώσεις Επιχειρήσεων και έχει καταστεί οριστική. Παρακάτω παρουσιάζεται ο υπολογισμός της οριστικής υπεραξίας της εξαγοράς της ανωτέρω θυγατρικής :

(Τα ποσά παρουσιάζονται σε χιλιάδες Ευρώ εκτός εάν δηλώνεται διαφορετικά)

**Ανάλυση τιμήματος εξαγοράς :**

Ποσά σε χιλιάδες ευρώ

Κυνηγός Α.Ε.

- Συνολικό τίμημα για το σύνολο της συμμετοχής	21.262
--	--------

	Λογιστικές αξίες	Εύλογη αξία
<b>Περιουσιακά στοιχεία</b>		
Μη κυκλοφορούντα περιουσιακά στοιχεία	13.160	13.160
Δικαιώματα παραγωγής ηλεκτρικής ενέργειας	-	12.203
Βραχυπρόθεσμες απαιτήσεις	1.903	1.903
Διαθέσιμα	2.474	2.474
<b>Σύνολο περιουσιακών στοιχείων</b>	<b>17.538</b>	<b>29.741</b>
<b>Υποχρεώσεις</b>		
Μακροπρόθεσμες υποχρεώσεις	5.958	5.958
Αναβαλλόμενη φορολογική υποχρέωση	-	2.929
Βραχυπρόθεσμες υποχρεώσεις	2.521	2.521
<b>Σύνολο υποχρεώσεων</b>	<b>8.479</b>	<b>11.407</b>
<b>Καθαρή αξία περιουσιακών στοιχείων</b>	<b>9.059</b>	<b>18.333</b>
Ποσοστό (%) που αποκτήθηκε	100%	100%
Καθαρά στοιχεία ενεργητικού που αποκτήθηκαν	<b>9.059</b>	<b>18.333</b>
Συνολικό τίμημα που καταβλήθηκε	21.262	21.262
Καθαρή αξία περιουσιακών στοιχείων που αποκτήθηκαν	9.059	18.333
<b>Οριστική υπεραξία</b>		<b>2.929</b>
Τίμημα που καταβλήθηκε		21.262
Ταμειακά διαθέσιμα θυγατρικής κατά την ημερομηνία απόκτησης		2.474
<b>Καθαρή ταμειακή εκροή</b>		<b>18.788</b>

Στο 4<sup>ο</sup> τρίμηνο του 2019 η αποτίμηση των εταιρειών που αποκτήθηκαν στην προηγούμενη χρήση ολοκληρώθηκε και η υπεραξία οριστικοποιήθηκε. Η εύλογη αξία των περιουσιακών στοιχείων και υποχρεώσεων κατά την ημερομηνία απόκτησης για αυτές τις εταιρείες ήταν ευρώ 3.235 χιλ., αύξηση ευρώ 3.338 χιλ. έναντι της προσωρινής αξίας. Ως εκ τούτου, σημειώθηκε αύξηση της αναβαλλόμενης φορολογικής υποχρέωσης ύψους ευρώ 1.062 χιλ.. Υπήρξε επίσης αντίστοιχη μείωση της υπεραξίας ύψους ευρώ 3.362 χιλ. και αναγνωρίστηκε άυλο περιουσιακό στοιχείο σχετικό με δικαιώματα παραγωγής και πώλησης ηλεκτρικής ενέργειας από ΑΠΕ ύψους ευρώ 4.424 χιλ. με ωφέλιμη διάρκεια ζωής 27 έτη από την έναρξη λειτουργίας των φωτοβολταϊκών σταθμών.

(Τα ποσά παρουσιάζονται σε χιλιάδες Ευρώ εκτός εάν δηλώνεται διαφορετικά)

Τον Δεκέμβριο του 2019 η κατά 100% θυγατρική εταιρεία της Εταιρείας με την επωνυμία «Ξυλάδες Ενεργειακή Α.Ε.», απέκτησε μέσω συμμετοχής σε αύξηση μετοχικού κεφαλαίου το 79,10% του μετοχικού κεφαλαίου της εταιρείας με την επωνυμία «Φωτοβολταϊκά Παλιόμυλος Α.Ε.». Η τελευταία διατηρεί σταθμό παραγωγής ηλεκτρικής ενέργειας από ΑΠΕ ισχύος 1MW. Επιπλέον εντός του Ιανουαρίου 2020 η ανωτέρω θυγατρική προέβη και στην εξαγορά του υπόλοιπου 20,9% του μετοχικού κεφαλαίου της εξαγορασθείσας. Η προκύπτουσα προσωρινή υπεραξία της ανωτέρω εξαγοράς προσδιορίστηκε με βάση τη λογιστική αξία της εξαγορασθείσας εταιρείας και είναι προσωρινή. Ο προσδιορισμός της εύλογης αξίας των περιουσιακών στοιχείων, των υποχρεώσεων και των ενδεχόμενων υποχρεώσεων της, η κατανομή του τιμήματος εξαγοράς (PPA) καθώς και η οριστικοποίηση της προκύπτουσας υπεραξίας θα ολοκληρωθούν εντός 12 μηνών από την ημερομηνία εξαγοράς σύμφωνα με το ΔΠΧΑ 3 - Συνενώσεις Επιχειρήσεων. Παρακάτω παρουσιάζεται ο υπολογισμός της προσωρινής υπεραξίας εξαγοράς της ανωτέρω θυγατρικής :

	ΦΒ ΠΑΛΙΟΜΥΛΟΣ Α.Ε.	ΦΒ ΠΑΛΙΟΜΥΛΟΣ Α.Ε.	Σύνολο
- Συνολικό τίμημα για το σύνολο της συμμετοχής	1.060	868	1.928
	<u>Λογιστικές αξίες</u>	<u>Λογιστικές αξίες</u>	
<b>Περιουσιακά στοιχεία</b>			
Μη κυκλοφορούντα περιουσιακά στοιχεία	1.261	1.261	
Βραχυπρόθεσμες απαιτήσεις	0	0	
Διαθέσιμα	36	36	
<b>Σύνολο περιουσιακών στοιχείων</b>	<u>1.296</u>	<u>1.296</u>	
<b>Υποχρεώσεις</b>			
Μακροπρόθεσμες υποχρεώσεις	8	8	
Βραχυπρόθεσμες υποχρεώσεις	4	4	
<b>Σύνολο υποχρεώσεων</b>	<u>12</u>	<u>12</u>	
<b>Καθαρή αξία περιουσιακών στοιχείων</b>	<u>1.284</u>	<u>1.284</u>	
Ποσοστό (%) που αποκτήθηκε	79,10%	20,90%	
Καθαρά στοιχεία ενεργητικού που αποκτήθηκαν	<u>1.016</u>	<u>268</u>	
Συνολικό τίμημα που καταβλήθηκε	1.060	868	
Καθαρή αξία περιουσιακών στοιχείων που αποκτήθηκαν	1.016	268	
<b>Προσωρινή υπεραξία</b>	<u>44</u>	<u>600</u>	<u>644</u>
Τίμημα που καταβλήθηκε	1.060	868	
Ταμειακά διαθέσιμα θυγατρικής κατά την ημερομηνία απόκτησης	36	36	
<b>Καθαρή ταμειακή εκροή</b>	<u>1.024</u>	<u>832</u>	

Στην προηγούμενη χρήση η αποτίμηση των εταιρειών που αποκτήθηκαν στο 2018 ολοκληρώθηκε και η υπεραξία οριστικοποιήθηκε. Οι συγκριτικές πληροφορίες του εννεαμήνου 2019 επαναδιατυπώθηκαν για να αντικατοπτρίζουν την προσαρμογή στα οριστικά ποσά.

Λόγω της οριστικοποίησης της προκύπτουσας υπεραξίας σύμφωνα με το ΔΠΧΑ 3 (Επιχειρηματικές συνενώσεις) και με βάση τις εύλογες αξίες των εξαγορασθεισών εταιρειών η Κατάσταση Αποτελεσμάτων, η κατάσταση ταμειακών ροών και η κατάσταση μεταβολών ιδίων κεφαλαίων του Ομίλου του εννεαμήνου της προηγούμενης χρήσης διαμορφώθηκε ως εξής:

(Τα ποσά παρουσιάζονται σε χιλιάδες Ευρώ εκτός εάν δηλώνεται διαφορετικά)

**Κατάσταση αποτελεσμάτων – Όμιλος (30/9/2019)**

		<b>Ο ΟΜΙΛΟΣ</b>	
		<b>Προσαρμοσμένα κονδύλια 30/09/2019</b>	<b>Αρχικώς Δημοσιευμένα Κονδύλια 30/9/2019</b>
<b>Σημείωση</b>			
<b>Πωλήσεις</b>	6	<b>400.097</b>	<b>400.097</b>
Κόστος Πωληθέντων		(331.228)	(331.228)
<b>Μικτό Κέρδος</b>		<b>68.868</b>	<b>68.869</b>
Έξοδα διάθεσης		(20.742)	(20.742)
Έξοδα διοίκησης		(22.980)	(22.802)
Λοιπά έσοδα / (έξοδα) εκμετάλλευσης		1.170	1.170
Λοιπά κέρδη / (ζημίες) καθαρά		626	626
<b>Αποτελέσματα εκμετάλλευσης</b>		<b>26.942</b>	<b>27.121</b>
Χρηματοοικονομικά έσοδα		465	465
Χρηματοοικονομικά έξοδα		(4.230)	(4.230)
<b>Χρηματοοικονομικά αποτελέσματα</b>		<b>(3.765)</b>	<b>(3.765)</b>
Κέρδη από συγγενείς επιχειρήσεις (μετά από φόρο και Μη-ελέγχουσες συμμετοχές)		-	-
<b>Κέρδη προ φόρων</b>		<b>23.177</b>	<b>23.357</b>
Φόρος εισοδήματος	19	(7.014)	(7.057)
<b>Κέρδη/ (ζημίες) χρήσης μετά φόρων</b>		<b>16.164</b>	<b>16.300</b>
<b>Κατανεμόμενα σε :</b>			
Μετόχους της μητρικής		15.669	15.804
Μη-ελέγχουσες συμμετοχές		495	495
		<b>16.164</b>	<b>16.300</b>
<b>Κέρδη/ (Ζημίες) ανά μετοχή που αναλογούν στους μετόχους της μητρικής για την περίοδο</b> (εκφρασμένα σε € ανά μετοχή)			
Βασικά	22	0,4384	0,4422

(Τα ποσά παρουσιάζονται σε χιλιάδες Ευρώ εκτός εάν δηλώνεται διαφορετικά)

**Κατάσταση ταμειακών ροών – Όμιλος (30/9/2019)**

Σημείωση	Ο ΟΜΙΛΟΣ	
	Προσαρμοσμένα κονδύλια 2019	Αρχικώς Δημοσιευμένα Κονδύλια 2019
Κέρδη / (Ζημιές) προ φόρων	23.177	23.357
Προσαρμογές για:		
Αποσβέσεις ενσώματων παγίων στοιχείων	7	8.529
Αποσβέσεις επενδύσεων σε ακίνητα	10	7
Αποσβέσεις άυλων περιουσιακών στοιχείων	9	1.749
Αποσβέσεις δικαιωμάτων χρήσης περιουσιακών στοιχείων	26	3.137
Ανστροφή απομείωσης ενσώματων παγίων στοιχείων		105
Απομειώσεις διαθεσίμων προς πώληση χρηματοοικονομικών στοιχείων		(130)
Έσοδα τόκων		(465)
Έξοδα τόκων		4.230
Έσοδα από μερίσματα		(468)
	<b>39.871</b>	<b>39.871</b>
<b>Μεταβολές Κεφαλαίου κίνησης</b>		
(Αύξηση)/ μείωση αποθεμάτων		793
(Αύξηση)/ μείωση απαιτήσεων		(29.957)
Αύξηση/ (μείωση) υποχρεώσεων		(12.990)
(Αύξηση) / μείωση παραγώνων χρηματοοικονομικών προϊόντων		(78)
Αύξηση/ (μείωση) υποχρέωσης παροχών στο προσωπικό λόγω συνταξιοδότησης		611
	<b>(41.620)</b>	<b>(41.620)</b>
<b>Ταμειακές ροές από λειτουργικές δραστηριότητες</b>	<b>(1.749)</b>	<b>(1.749)</b>
Χρεωστικοί τόκοι και συναφή έξοδα καταβλημένα	(4.230)	(4.230)
Καταβληθέντοι φόροι	(3.111)	(3.111)
<b>Καθαρές ταμειακές ροές από λειτουργικές δραστηριότητες</b>	<b>(9.090)</b>	<b>(9.090)</b>
<b>Ταμειακές ροές από επενδυτικές δραστηριότητες</b>		
Αγορές ενσώματων παγίων περιουσιακών στοιχείων	7	(1.916)
Αγορές άυλων περιουσιακών στοιχείων	9	(1.052)
Αγορές χρηματοοικονομικών στοιχείων		(352)
Πωλήσεις ενσώματων παγίων και άυλων περιουσιακών στοιχείων		954
Πωλήσεις χρηματοοικονομικών περιουσιακών στοιχείων μέσω ΚΑΧ		374
Εξαγορά θυγατρικών	14	(22.445)
Τόκοι εισπραχθέντες		465
Μερίσματα εισπραχθέντα		468
<b>Καθαρές ταμειακές ροές από επενδυτικές δραστηριότητες</b>	<b>(23.504)</b>	<b>(23.504)</b>
<b>Ταμειακές ροές από χρηματοδοτικές δραστηριότητες</b>		
Εισπράξεις από εκδοθέντα / αναληφθέντα δάνεια	15	39.047
Εξοφλήσεις δανείων	15	(5.696)
Αποπληρωμή χρηματοδοτικών μισθώσεων		(2.930)
<b>Καθαρές ταμειακές ροές από χρηματοδοτικές δραστηριότητες</b>	<b>30.422</b>	<b>30.422</b>
<b>Καθαρή (μείωση)/ αύξηση στα ταμειακά διαθέσιμα και ισοδύναμα</b>	<b>(2.172)</b>	<b>(2.172)</b>
Ταμειακά διαθέσιμα, ισοδύναμα και δεσμευμένες καταθέσεις στην αρχή της χρήσης	63.164	63.164
Μείον :		
Μείον ταμειακά διαθέσιμα και ισοδύναμα εξαγορασθείσων εταιρειών		(2.884)
<b>Ταμειακά διαθέσιμα και ισοδύναμα και δεσμευμένες τραπεζικές καταθέσεις στο τέλος της περιόδου</b>	<b>63.876</b>	<b>63.876</b>

(Τα ποσά παρουσιάζονται σε χιλιάδες Ευρώ εκτός εάν δηλώνεται διαφορετικά)

**Κατάσταση ιδίων κεφαλαίων – Όμιλος (30/09/2019)**
**Αρχικώς δημοσιευμένα**
**Ο ΟΜΙΛΟΣ**
**Υπόλοιπο 1 Ιανουαρίου 2019**

 Καθαρά κέρδη / (ζημιές) περιόδου  
 Ενσωμάτωση νέων θυγατρικών και  
 μεταβολή ποσοστών σε ήδη

**Υπόλοιπο 30 Σεπτεμβρίου 2019**

	Αποδιδόμενα στους μετόχους της μητρικής				Μη-ελέγχουσες συμμετοχές	Σύνολο Ιδίων Κεφαλαίων
	Μετοχικό κεφάλαιο	Λοιπά αποθέματα	Αδιανέμητα Κέρδη	Ίδιες μετοχές		
Υπόλοιπο 1 Ιανουαρίου 2019	3.680	7.982	127.747	-	765	140.174
Καθαρά κέρδη / (ζημιές) περιόδου	-	-	15.804	-	496	16.300
Ενσωμάτωση νέων θυγατρικών και μεταβολή ποσοστών σε ήδη	-	-	(27)	-	-	(27)
Υπόλοιπο 30 Σεπτεμβρίου 2019	3.680	7.982	143.523	-	1.261	156.447

**Αναμορφωμένα**
**Ο ΟΜΙΛΟΣ**
**Υπόλοιπο 1 Ιανουαρίου 2019**

 Καθαρά κέρδη / (ζημιές) περιόδου  
 Ενσωμάτωση νέων θυγατρικών και  
 μεταβολή ποσοστών σε ήδη

**Υπόλοιπο 30 Σεπτεμβρίου 2019**

	Αποδιδόμενα στους μετόχους της μητρικής				Μη-ελέγχουσες συμμετοχές	Σύνολο Ιδίων Κεφαλαίων
	Μετοχικό κεφάλαιο	Λοιπά αποθέματα	Αδιανέμητα Κέρδη	Ίδιες μετοχές		
Υπόλοιπο 1 Ιανουαρίου 2019	3.680	7.982	127.708	-	765	140.133
Καθαρά κέρδη / (ζημιές) περιόδου	-	-	15.669	-	496	16.165
Ενσωμάτωση νέων θυγατρικών και μεταβολή ποσοστών σε ήδη	-	-	(27)	-	-	(27)
Υπόλοιπο 30 Σεπτεμβρίου 2019	3.680	7.982	143.349	-	1.261	156.271

**29. Γεγονότα μετά την ημερομηνία του Ισολογισμού**

Σύμφωνα με την από 6 Νοεμβρίου 2020 απόφαση του Διοικητικού Συμβουλίου της Εταιρείας θα πραγματοποιηθεί Έκτακτη Γενική Συνέλευση στις 1 Δεκεμβρίου 2020, για να συζητηθεί και να ληφθεί απόφαση σχετικά με την έγκριση διανομής τμήματος αδιανέμητων κερδών προηγούμενων χρήσεων ποσού 10.722.268,80 ευρώ στους Μετόχους με μετρητά.

Δεν προέκυψαν περαιτέρω σημαντικά γεγονότα μετά την ημερομηνία κατάρτισης των χρηματοοικονομικών καταστάσεων.