



**Quest**  
ΣΥΜΜΕΤΟΧΩΝ

**ΕΝΔΙΑΜΕΣΕΣ ΣΥΝΟΠΤΙΚΕΣ  
ΧΡΗΜΑΤΟΟΙΚΟΝΟΜΙΚΕΣ  
ΚΑΤΑΣΤΑΣΕΙΣ**

**ΓΙΑ ΤΗΝ ΠΕΡΙΟΔΟ ΠΟΥ ΕΛΗΞΕ ΤΗΝ 31<sup>η</sup> ΜΑΡΤΙΟΥ  
2019 (1<sup>η</sup> ΙΑΝΟΥΑΡΙΟΥ – 31<sup>η</sup> ΜΑΡΤΙΟΥ 2019)**

**ΣΥΜΦΩΝΑ ΜΕ ΤΑ ΔΙΕΘΝΗ ΠΡΟΤΥΠΑ ΧΡΗΜΑΤΟΟΙΚΟΝΟΜΙΚΗΣ  
ΑΝΑΦΟΡΑΣ («ΔΠΧΑ»)**

**Καλλιθέα, 6 Ιουνίου 2019**

*Quest Συμμετοχών Α.Ε.  
ΑΡ.Γ.Ε.ΜΗ.:121763701000  
(Πρώην ΑΡ.Μ.Α.Ε.: 5419/06/Β/86/02)  
Αργυρουπόλεως 2α, Καλλιθέα*

(Τα ποσά παρουσιάζονται σε χιλιάδες Ευρώ εκτός εάν δηλώνεται διαφορετικά)

<u>Περιεχόμενα</u>	<u>Σελίδα</u>
ΚΑΤΑΣΤΑΣΗ ΧΡΗΜΑΤΟΟΙΚΟΝΟΜΙΚΗΣ ΘΕΣΗΣ	3
ΚΑΤΑΣΤΑΣΗ ΑΠΟΤΕΛΕΣΜΑΤΩΝ ΤΡΙΜΗΝΟ 2019 - ΟΜΙΛΟΣ	4
ΚΑΤΑΣΤΑΣΗ ΑΠΟΤΕΛΕΣΜΑΤΩΝ ΤΡΙΜΗΝΟ 2019 - ΕΤΑΙΡΕΙΑ	5
ΚΑΤΑΣΤΑΣΗ ΣΥΝΟΛΙΚΟΥ ΕΙΣΟΔΗΜΑΤΟΣ	5
ΚΑΤΑΣΤΑΣΗ ΜΕΤΑΒΟΛΩΝ ΙΔΙΩΝ ΚΕΦΑΛΑΙΩΝ	6
ΚΑΤΑΣΤΑΣΗ ΤΑΜΕΙΑΚΩΝ ΡΟΩΝ	7
Σημειώσεις επί της ενδιάμεσης συνοπτικής οικονομικής πληροφόρησης	8
1. Γενικές πληροφορίες	8
2. Δομή του Ομίλου και δραστηριότητες	9
3. Αρχές σύνταξης της συνοπτικής ενδιάμεσης χρηματοοικονομικής πληροφόρησης	9
4. Σημαντικές λογιστικές εκτιμήσεις και κρίσεις της Διοικήσεως	12
5. Σημαντικές λογιστικές εκτιμήσεις και παραδοχές	12
6. Πληροφόρηση κατά τομέα	13
7. Ενσώματα Πάγια	15
8. Υπεραξία	16
9. Λοιπά άυλα περιουσιακά στοιχεία	17
10. Επενδύσεις σε Ακίνητα	18
11. Επενδύσεις σε θυγατρικές	19
12. Επενδύσεις σε συγγενείς επιχειρήσεις	21
13. Χρηματοοικονομικά περιουσιακά στοιχεία επιμετρούμενα στο αποσβεσμένο κόστος	21
14. Χρηματοοικονομικά περιουσιακά στοιχεία επιμετρούμενα στην εύλογη αξία μέσω των αποτελεσμάτων	22
15. Μετοχικό κεφάλαιο	22
16. Δανεισμός	23
17. Ενδεχόμενες υποχρεώσεις και απαιτήσεις	24
18. Υφιστάμενα εμπράγματα βάρη	24
19. Ανειλημμένες υποχρεώσεις	25
20. Φόρος Εισοδήματος	25
21. Μερίσματα	25
22. Συναλλαγές με συνδεδεμένα μέρη	26
23. Κέρδη ανά μετοχή	27
24. Ανέλεγκτες φορολογικά χρήσεις	28
25. Αριθμός απασχολούμενου προσωπικού	28
26. Εποχικότητα	28
27. Μακροπρόθεσμες φορολογικές απαιτήσεις	28
28. Δικαιώματα χρήσης περιουσιακών στοιχείων	29
29. Υποχρεώσεις από μισθώσεις δικαιωμάτων χρήσης περιουσιακών στοιχείων	29
30. Επιχειρηματικές συνενώσεις	30
31. Γεγονότα μετά την ημερομηνία του Ισολογισμού	32

(Τα ποσά παρουσιάζονται σε χιλιάδες Ευρώ εκτός εάν δηλώνεται διαφορετικά)

Η συνημμένη ενδιάμεση συνοπτική χρηματοοικονομική πληροφόρηση εγκρίθηκε από το Διοικητικό Συμβούλιο της **Quest Συμμετοχών Α.Ε.** την 6<sup>η</sup> Ιουνίου 2019 και έχει αναρτηθεί στο διαδίκτυο στην ηλεκτρονική διεύθυνση [www.quest.gr](http://www.quest.gr), όπου και θα παραμείνει στη διάθεση του επενδυτικού κοινού για χρονικό διάστημα τουλάχιστον 10 ετών από την ημερομηνία της σύνταξης και δημοσίευσής της. Επιπλέον στην ανωτέρω ηλεκτρονική διεύθυνση αναρτώνται και οι ετήσιες χρηματοοικονομικές καταστάσεις των ενοποιούμενων μη εισηγμένων θυγατρικών της Εταιρείας.

Ο Πρόεδρος του Δ.Σ.

Ο Διευθύνων Σύμβουλος

Το Μέλος του Δ.Σ.

Θεόδωρος Φέσσας  
ΑΔΤ. ΑΕ 106909

Απόστολος Γεωργαντζής  
ΑΔΤ. Φ 090096

Μάρκος Μπιτσάκος  
ΑΔΤ. ΑΑ 079768

Ο Δ/ντής Χρηματοοικονομικού Ελέγχου Ομίλου

Η Δ/ντρια Λογιστηρίου

Δημήτρης Παπαδιαμαντόπουλος  
ΑΔΤ. ΑΑ 061032  
ΑΡ. ΑΔΕΙΑΣ 0079032- Α' ΤΑΞΗΣ

Κωνσταντινιά Αναγνωστοπούλου  
ΑΔΤ. ΑΜ 593749  
ΑΡ. ΑΔΕΙΑΣ 0002601-Α' ΤΑΞΗΣ

(Τα ποσά παρουσιάζονται σε χιλιάδες Ευρώ εκτός εάν δηλώνεται διαφορετικά)

**ΚΑΤΑΣΤΑΣΗ ΧΡΗΜΑΤΟΟΙΚΟΝΟΜΙΚΗΣ ΘΕΣΗΣ**

Σημείωση	Ο ΟΜΙΛΟΣ		Η ΕΤΑΙΡΙΑ		
	31/3/2019	31/12/2018	31/3/2019	31/12/2018	
<b>ΕΝΕΡΓΗΤΙΚΟ</b>					
<b>Μη κυκλοφορούν ενεργητικό</b>					
Ενσώματα πάγια	7	63.476	65.540	7.585	7.601
Δικαιώματα χρήσης περιουσιακών στοιχείων	28	20.619	-	640	-
Υπεραξία	8	32.222	31.649	-	-
Λοιπά Άυλα περιουσιακά στοιχεία	9	4.327	4.706	16	21
Επενδύσεις σε ακίνητα	10	2.823	2.825	-	-
Επενδύσεις σε θυγατρικές	11	-	-	64.435	64.435
Επενδύσεις σε συγγενείς επιχειρήσεις	12	173	173	-	-
Χρηματοοικονομικά περιουσιακά στοιχεία επιμετρούμενα στο αποσβεσμένο κόστος	13	4.382	4.334	3.976	3.976
Απαιτήσεις από συμβάσεις με πελάτες		1.265	1.535	-	-
Απαιτήσεις από συμβάσεις χρηματοδοτικής μίσθωσης		2.357	-	-	-
Αναβαλλόμενες φορολογικές απαιτήσεις		9.271	11.191	-	-
Μακροπρόθεσμες φορολογικές απαιτήσεις	27	12.706	12.706	12.706	12.706
Πελάτες και λοιπές απαιτήσεις		1.348	1.421	28	28
		<b>154.971</b>	<b>136.081</b>	<b>89.386</b>	<b>88.766</b>
<b>Κυκλοφορούν ενεργητικό</b>					
Αποθέματα		28.215	26.376	-	-
Πελάτες και λοιπές απαιτήσεις		88.576	88.788	2.324	2.275
Απαιτήσεις από συμβάσεις με πελάτες		14.713	12.168	-	-
Απαιτήσεις από συμβάσεις χρηματοδοτικής μίσθωσης		220	-	-	-
Χρηματοοικονομικά περιουσιακά στοιχεία επιμετρούμενα στο αποσβεσμένο κόστος	13	44	43	-	-
Παράγωγα χρηματοοικονομικά προϊόντα		36	3	-	-
Χρηματοοικονομικά περιουσιακά στοιχεία επιμετρούμενα στην εύλογη αξία μέσω των αποτελεσμάτων	14	4.177	4.071	16	16
Τρέχουσες φορολογικές απαιτήσεις		3.049	3.199	14	13
Ταμιακά διαθέσιμα και ισοδύναμα		52.984	63.164	3.691	3.611
		<b>192.014</b>	<b>197.811</b>	<b>6.046</b>	<b>5.916</b>
<b>Σύνολο Ενεργητικού</b>		<b>346.985</b>	<b>333.892</b>	<b>95.431</b>	<b>94.682</b>
<b>ΙΔΙΑ ΚΕΦΑΛΑΙΑ</b>					
<b>Ίδια κεφάλαια αποδιδόμενα στους μετόχους</b>					
Μετοχικό κεφάλαιο	15	3.574	3.574	3.574	3.574
Αποθεματικό υπέρ το άρπο		106	106	106	106
Λοιπά αποθεματικά		7.982	7.982	11.019	11.019
Αδιανέμητα κέρδη		132.193	127.747	78.401	78.456
		143.854	139.409	93.099	93.153
Μη ελέγχουσες συμμετοχές		891	765	-	-
<b>Σύνολο ιδίων κεφαλαίων</b>		<b>144.745</b>	<b>140.173</b>	<b>93.099</b>	<b>93.153</b>
<b>ΥΠΟΧΡΕΩΣΕΙΣ</b>					
<b>Μακροπρόθεσμες υποχρεώσεις</b>					
Δάνεια	16	6.713	9.227	-	-
Αναβαλλόμενες φορολογικές υποχρεώσεις		6.898	8.474	613	635
Υποχρεώσεις παροχών προσωπικού λόγω εξόδου από την υπηρεσία		9.429	9.225	23	22
Επιχορηγήσεις		540	563	-	-
Υποχρεώσεις από συμβάσεις με πελάτες		7.348	10.593	-	-
Υποχρεώσεις από μισθώσεις δικαιωμάτων χρήσης περιουσιακών στοιχείων	29	19.714	-	561	-
Προμηθευτές και λοιπές υποχρεώσεις		7.454	8.827	44	44
		<b>58.096</b>	<b>46.909</b>	<b>1.242</b>	<b>701</b>
<b>Βραχυπρόθεσμες υποχρεώσεις</b>					
Προμηθευτές και λοιπές υποχρεώσεις		81.081	108.879	1.011	826
Υποχρεώσεις από συμβάσεις με πελάτες		11.568	2.821	-	-
Τρέχουσες φορολογικές υποχρεώσεις		1.694	659	-	-
Δάνεια	16	40.106	28.214	-	-
Κρατικές επιχορηγήσεις		87	114	-	-
Υποχρεώσεις από μισθώσεις δικαιωμάτων χρήσης περιουσιακών στοιχείων	29	3.482	-	80	-
Βραχυχρόνιες προβλέψεις για λοιπές υποχρεώσεις και έξοδα		6.123	6.123	-	-
		<b>144.141</b>	<b>146.810</b>	<b>1.091</b>	<b>826</b>
<b>Σύνολο υποχρεώσεων</b>		<b>202.237</b>	<b>193.719</b>	<b>2.332</b>	<b>1.527</b>
<b>Σύνολο ιδίων κεφαλαίων και υποχρεώσεων</b>		<b>346.985</b>	<b>333.892</b>	<b>95.431</b>	<b>94.682</b>

Οι σημειώσεις στις σελίδες 8 έως 32 αποτελούν αναπόσπαστο μέρος της συνοπτικής ενδιάμεσης χρηματοοικονομικής πληροφόρησης.

(Τα ποσά παρουσιάζονται σε χιλιάδες Ευρώ εκτός εάν δηλώνεται διαφορετικά)

**ΚΑΤΑΣΤΑΣΗ ΑΠΟΤΕΛΕΣΜΑΤΩΝ - ΟΜΙΛΟΣ**

		<b>Ο ΟΜΙΛΟΣ</b>	
		<b>01/01/2019-31/3/2019</b>	<b>01/01/2018-31/3/2018</b>
	<b>Σημείωση</b>		
<b>Πωλήσεις</b>	<b>6</b>	<b>124.996</b>	<b>115.862</b>
Κόστος Πωληθέντων		(104.800)	(94.702)
<b>Μικτό Κέρδος</b>		<b>20.196</b>	<b>21.160</b>
Έξοδα διάθεσης		(5.196)	(5.730)
Έξοδα διοίκησης		(7.651)	(8.211)
Λοιπά έσοδα / (έξοδα) εκμετάλλευσης		307	233
Λοιπές ζημιές / (κέρδη) καθαρά		122	4
<b>Αποτελέσματα εκμετάλλευσης</b>		<b>7.777</b>	<b>7.456</b>
Χρηματοοικονομικά έσοδα		103	75
Χρηματοοικονομικά έξοδα		(1.241)	(1.290)
<b>Χρηματοοικονομικά αποτελέσματα</b>		<b>(1.138)</b>	<b>(1.215)</b>
Κέρδη από συγγενείς επιχειρήσεις (μετά από φόρο και Μη-ελέγχουσες συμμετοχές)	12	-	32
<b>Κέρδη προ φόρων</b>		<b>6.638</b>	<b>6.273</b>
Φόρος εισοδήματος	20	(2.056)	(2.255)
<b>Κέρδη/ (Ζημιές) περιόδου μετά φόρων</b>		<b>4.583</b>	<b>4.017</b>
<b>Κατανεμόμενα σε :</b>			
Μετόχους της μητρικής		4.457	3.730
Μη-ελέγχουσες συμμετοχές		125	288
		<b>4.583</b>	<b>4.017</b>
<b>Κέρδη/ (Ζημιές) ανά μετοχή που αναλογούν στους μετόχους της μητρικής για την περίοδο (εκφρασμένα σε € ανά μετοχή)</b>			
Βασικά		0,3741	0,3131

Οι σημειώσεις στις σελίδες 8 έως 32 αποτελούν αναπόσπαστο μέρος της συνοπτικής ενδιάμεσης χρηματοοικονομικής πληροφόρησης.

(Τα ποσά παρουσιάζονται σε χιλιάδες Ευρώ εκτός εάν δηλώνεται διαφορετικά)

**ΚΑΤΑΣΤΑΣΗ ΑΠΟΤΕΛΕΣΜΑΤΩΝ - ΕΤΑΙΡΕΙΑ**

	Η ΕΤΑΙΡΙΑ	
	01/01/2019-31/3/2019	01/01/2018-31/3/2018
<b>Σημείωση</b>		
<b>Πωλήσεις</b>	-	-
Κόστος Πωληθέντων	-	-
<b>Μικτό Κέρδος</b>	-	-
Έξοδα διάθεσης	-	-
Έξοδα διοίκησης	(435)	(384)
Λοιπά έσοδα / (έξοδα) εκμετάλλευσης	361	308
Λοιπές ζημιές / (κέρδη) καθαρά	-	-
<b>Αποτελέσματα εκμετάλλευσης</b>	<b>(74)</b>	<b>(75)</b>
Χρηματοοικονομικά έσοδα	5	9
Χρηματοοικονομικά έξοδα	(7)	(4)
<b>Χρηματοοικονομικά αποτελέσματα</b>	<b>(3)</b>	<b>5</b>
<b>Κέρδη/ (ζημιές) προ φόρων</b>	<b>(77)</b>	<b>(70)</b>
Φόρος εισοδήματος	20	21
<b>Κέρδη/ (ζημιές) περιόδου, μετά φόρων (από συνεχιζόμενες - διακοπόμενες δραστηριότητες)</b>	<b>(56)</b>	<b>(83)</b>

**ΚΑΤΑΣΤΑΣΗ ΣΥΝΟΛΙΚΟΥ ΕΙΣΟΔΗΜΑΤΟΣ**

	Ο ΟΜΙΛΟΣ		Η ΕΤΑΙΡΙΑ	
	1/1/2019 έως 31/3/2019	1/1/2018 έως 31/3/2018	1/1/2019 έως 31/3/2019	1/1/2018 έως 31/3/2018
<b>Καθαρά κέρδη / (ζημιές) περιόδου</b>	<b>4.583</b>	<b>4.017</b>	<b>(56)</b>	<b>(83)</b>
<b>Λοιπά Συνολικά έσοδα / (ζημιές) μετά από φόρους</b>				
Αναλογιστικά ζημιές / (κέρδη)	-	-	-	-
<b>Κέρδη / (ζημιές) που ενδεχόμενα θα επηρεάσουν την Κατάσταση Αποτελεσμάτων χρήσης στο μέλλον</b>				
<b>Συγκεντρωτικά συνολικά έσοδα / (ζημιές) περιόδου μετά από φόρους</b>	<b>4.583</b>	<b>4.017</b>	<b>(56)</b>	<b>(83)</b>

Τα οποία αναλογούν σε :

Μετόχους της μητρικής	4.457	3.730
Μη ελέγχουσες συμμετοχές	125	288

Οι σημειώσεις στις σελίδες 8 έως 32 αποτελούν αναπόσπαστο μέρος της συνοπτικής ενδιάμεσης χρηματοοικονομικής πληροφόρησης.

(Τα ποσά παρουσιάζονται σε χιλιάδες Ευρώ εκτός εάν δηλώνεται διαφορετικά)

**ΚΑΤΑΣΤΑΣΗ ΜΕΤΑΒΟΛΩΝ ΙΔΙΩΝ ΚΕΦΑΛΑΙΩΝ**

	Αποδιδόμενα στους μετόχους της μητρικής				Μη ελέγχουσες συμμετοχές	Σύνολο Ιδίων Κεφαλαίων
	Μετοχικό κεφάλαιο	Λοιπά αποθέματα	Αδιανέμητα Κέρδη	Ίδιες μετοχές		
<b>Ο ΟΜΙΛΟΣ</b>						
<b>Υπόλοιπο 1 Ιανουαρίου 2018</b>	<b>8.207</b>	<b>8.016</b>	<b>112.957</b>	-		
Καθαρά κέρδη / (ζημιές) χρήσης	-	-	18.763	-	1.266	20.028
Λοιπά συγκεντρωτικά συνολικά έσοδα / (ζημιές) χρήσης μετά από φόρους	-	-	(160)	-	-	(160)
Μείωση μετοχικού κεφαλαίου	(4.527)	-	-	-	-	(4.527)
Ενσωμάτωση νέων θυγατρικών και μεταβολή ποσοστών σε ήδη υπάρχουσες	-	-	(15)	-	(15)	(15)
Συναλλαγματικές διαφορές	-	(34)	-	-	(34)	(34)
Εφαρμογή ΔΠΧΑ 9	-	-	(3.797)	-	(51)	(3.848)
<b>Υπόλοιπο 31 Δεκεμβρίου 2018</b>	<b>3.680</b>	<b>7.982</b>	<b>127.747</b>	-	<b>765</b>	<b>140.173</b>
<b>Υπόλοιπο 1 Ιανουαρίου 2019</b>	<b>3.680</b>	<b>7.982</b>	<b>127.747</b>	-	<b>765</b>	<b>140.173</b>
Καθαρά κέρδη / (ζημιές) περιόδου	-	-	4.458	-	126	4.583
Ενσωμάτωση νέων θυγατρικών και μεταβολή ποσοστών σε ήδη υπάρχουσες	-	-	(11)	-	(11)	(11)
<b>Υπόλοιπο 31 Μαρτίου 2019</b>	<b>3.680</b>	<b>7.982</b>	<b>132.193</b>	-	<b>890</b>	<b>144.744</b>

	Αποδιδόμενα στους μετόχους της μητρικής				Σύνολο Ιδίων Κεφαλαίων
	Μετοχικό κεφάλαιο	Λοιπά αποθέματα	Αδιανέμητα Κέρδη	Ίδιες μετοχές	
<b>Η ΕΤΑΙΡΙΑ</b>					
<b>Υπόλοιπο 1 Ιανουαρίου 2018</b>	<b>8.207</b>	<b>11.019</b>	<b>78.027</b>	-	<b>97.253</b>
Καθαρά κέρδη / (ζημιές) χρήσης	-	-	430	-	430
Μείωση μετοχικού κεφαλαίου	(4.527)	-	-	-	(4.527)
Λοιπά συγκεντρωτικά συνολικά έσοδα / (ζημιές) χρήσης μετά από φόρους	-	-	(1)	-	(1)
<b>Υπόλοιπο 31 Δεκεμβρίου 2018</b>	<b>3.680</b>	<b>11.019</b>	<b>78.456</b>	-	<b>93.153</b>
<b>Υπόλοιπο 1 Ιανουαρίου 2019</b>	<b>3.680</b>	<b>11.019</b>	<b>78.456</b>	-	<b>93.153</b>
Καθαρά κέρδη / (ζημιές) περιόδου	-	-	(56)	-	(56)
<b>Υπόλοιπο 31 Μαρτίου 2019</b>	<b>3.680</b>	<b>11.019</b>	<b>78.401</b>	-	<b>93.099</b>

Οι σημειώσεις στις σελίδες 8 έως 32 αποτελούν αναπόσπαστο μέρος της συνοπτικής ενδιάμεσης χρηματοοικονομικής πληροφόρησης.

(Τα ποσά παρουσιάζονται σε χιλιάδες Ευρώ εκτός εάν δηλώνεται διαφορετικά)

## ΚΑΤΑΣΤΑΣΗ ΤΑΜΕΙΑΚΩΝ ΡΟΩΝ

Σημείωση	Ο ΟΜΙΛΟΣ		Η ΕΤΑΙΡΙΑ		
	01/01/2019- 31/3/2019	01/01/2018- 31/3/2018	01/01/2019- 31/3/2019	01/01/2018- 31/3/2018	
Κέρδη / (Ζημιές) προ φόρων	6.638	6.273	(77)	(70)	
Προσαρμογές για:					
Αποσβέσεις ενσώματων παγίων στοιχείων	7	2.633	2.638	17	9
Αποσβέσεις επενδύσεων σε ακίνητα	10	2	2	-	-
Αποσβέσεις άυλων περιουσιακών στοιχείων	9	555	568	4	2
Αποσβέσεις δικαιωμάτων χρήσης περιουσιακών στοιχείων	28	1.000	-	23	-
Απομειώσεις άυλων περιουσιακών στοιχείων	9	80	-	-	-
(Κέρδη)/ (Ζημιές από μη κυκλοφορούντα περιουσιακά στοιχεία που κατέχονται προς πώληση)		-	61	-	-
Απομειώσεις διαθεσίμων προς πώληση χρηματοοικονομικών στοιχείων		(154)	-	-	-
Μείωση απαιτήσεων (Εφαρμογή ΔΠΧΑ 9)		-	(3.670)	-	-
Ζημιές / (Κέρδη) από συνδεδεμένες επιχειρήσεις	12	-	(32)	-	-
Έσοδα τόκων		(103)	(75)	(5)	(9)
Έξοδα τόκων		1.241	1.290	7	4
		<b>11.893</b>	<b>7.054</b>	<b>(30)</b>	<b>(65)</b>
<b>Μεταβολές Κεφαλαίου κίνησης</b>					
(Αύξηση)/ μείωση αποθεμάτων		(1.840)	(514)	-	-
(Αύξηση)/ μείωση απαιτήσεων		(1.931)	9.615	(49)	63
Αύξηση/ (μείωση) υποχρεώσεων		(23.756)	(10.364)	184	(161)
(Αύξηση) / μείωση παραγώγων χρηματοοικονομικών προϊόντων		(32)	3	-	-
Αύξηση/ (μείωση) υποχρέωσης παροχών στο προσωπικό λόγω συνταξιοδότησης		204	220	1	-
		<b>(27.356)</b>	<b>(1.040)</b>	<b>137</b>	<b>(97)</b>
<b>Ταμειακές ροές από λειτουργικές δραστηριότητες</b>		<b>(15.463)</b>	<b>6.014</b>	<b>107</b>	<b>(162)</b>
Χρεωστικοί τόκοι και συναφή έξοδα καταβλημένα		(1.241)	(1.290)	(7)	(4)
Καταβληθέντοι φόροι		(527)	(90)	(1)	(6)
<b>Καθαρές ταμειακές ροές από λειτουργικές δραστηριότητες</b>		<b>(17.231)</b>	<b>4.634</b>	<b>99</b>	<b>(172)</b>
<b>Ταμειακές ροές από επενδυτικές δραστηριότητες</b>					
Αγορές ενσώματων παγίων περιουσιακών στοιχείων	7	(298)	(526)	(1)	(2)
Αγορές άυλων περιουσιακών στοιχείων	9	(176)	(116)	-	-
Πωλήσεις ενσώματων παγίων και άυλων περιουσιακών στοιχείων	7	208	-	-	-
Πωλήσεις χρηματοοικονομικών περιουσιακών στοιχείων διαθέσιμων προς πώληση		-	-	-	99
Καθαρή ταμειακή εκροή για την εξαγορά θυγατρικών εταιρειών.	30	(774)	-	-	-
Τόκοι εισπραχθέντες		103	75	5	9
<b>Καθαρές ταμειακές ροές από επενδυτικές δραστηριότητες</b>		<b>(937)</b>	<b>(567)</b>	<b>4</b>	<b>106</b>
<b>Ταμειακές ροές από χρηματοδοτικές δραστηριότητες</b>					
Εισπράξεις από εκδοθέντα / αναληφθέντα δάνεια	16	11.483	11.302	-	-
Εξοφλήσεις δανείων	16	(2.431)	(16.271)	-	-
Αποπληρωμή χρηματοδοτικών μισθώσεων		(1.063)	-	(23)	-
<b>Καθαρές ταμειακές ροές από χρηματοδοτικές δραστηριότητες</b>		<b>7.989</b>	<b>(4.969)</b>	<b>(23)</b>	<b>-</b>
<b>Καθαρή (μείωση)/ αύξηση στα ταμειακά διαθέσιμα και ισοδύναμα</b>		<b>(10.179)</b>	<b>(901)</b>	<b>79</b>	<b>(66)</b>
Ταμειακά διαθέσιμα και ισοδύναμα στην αρχή της χρήσης		63.164	47.937	3.611	7.028
<b>Ταμειακά διαθέσιμα και ισοδύναμα και δεσμευμένες τραπεζικές καταθέσεις στο τέλος της περιόδου</b>		<b>52.985</b>	<b>47.035</b>	<b>3.691</b>	<b>6.962</b>

Οι σημειώσεις στις σελίδες 8 έως 32 αποτελούν αναπόσπαστο μέρος της συνοπτικής ενδιάμεσης χρηματοοικονομικής πληροφόρησης.



(Τα ποσά παρουσιάζονται σε χιλιάδες Ευρώ εκτός εάν δηλώνεται διαφορετικά)

## Σημειώσεις επί της ενδιάμεσης συνοπτικής οικονομικής πληροφόρησης

### 1. Γενικές πληροφορίες

Η ενδιάμεση συνοπτική χρηματοοικονομική πληροφόρηση περιλαμβάνει την ενδιάμεση εταιρική χρηματοοικονομική πληροφόρηση της Quest Συμμετοχών Α.Ε. (η «Εταιρεία») και την ενδιάμεση ενοποιημένη χρηματοοικονομική πληροφόρηση της Εταιρείας και των θυγατρικών της (ο «Όμιλος») με ημερομηνία 31 Μαρτίου 2019, σύμφωνα με τα Διεθνή Πρότυπα Χρηματοοικονομικής Αναφοράς («ΔΠΧΑ»). Τα ονόματα των θυγατρικών και συνδεδεμένων εταιριών παρουσιάζονται στις Σημειώσεις 11, 12 και 24.

Οι κυριότερες δραστηριότητες του Ομίλου είναι η διανομή προϊόντων πληροφορικής και επικοινωνιών, ο σχεδιασμός, υλοποίηση και υποστήριξη ολοκληρωμένων συστημάτων και λύσεων τεχνολογίας, η παροχή υπηρεσιών ταχυμεταφορών, η διαχείριση ηλεκτρονικών συναλλαγών καθώς και η παραγωγή ηλεκτρικής ενέργειας από ΑΠΕ.

Ο Όμιλος δραστηριοποιείται στην Ελλάδα, στη Ρουμανία, στην Κύπρο, στην Ολλανδία, στο Λουξεμβούργο, στο Βέλγιο και την Ιταλία.

Οι μετοχές της Εταιρείας διαπραγματεύονται στην κύρια αγορά του Χρηματιστηρίου Αθηνών.

Οι ενδιάμεσες συνοπτικές χρηματοοικονομικές καταστάσεις εγκρίθηκαν από το Διοικητικό Συμβούλιο της Quest Συμμετοχών Α.Ε. την 6<sup>η</sup> Ιουνίου 2019.

Η μετοχική σύνθεση της Εταιρείας την 31 Μαρτίου 2019 είχε ως ακολούθως :

Θεόδωρος Φέσσας	50,44%
Ευτυχία Κουτσουρέλη	25,25%
Επενδυτικό κοινό	24,31%
<b>Σύνολο</b>	<b>100%</b>

Η Εταιρεία εδρεύει στην Ελλάδα, Νομό Αττικής, στο Δήμο Καλλιθέας, στην οδό Αργυρουπόλεως 2Α και έχει αριθμό μητρώου Γ.Ε.ΜΗ 121763701000 (πρώην ΑΡ.Μ.Α.Ε. 5419/06/Β/86/02).

Το Διοικητικό Συμβούλιο της Εταιρείας είναι :

1. Θεόδωρος Φέσσας, του Δημητρίου, Πρόεδρος Δ.Σ., Εκτελεστικό Μέλος
2. Ευτυχία Κουτσουρέλη, του Σοφοκλέους, Αντιπρόεδρος, Εκτελεστικό Μέλος
3. Παντελής Τζωρτζάκης του Μιχαήλ, Αντιπρόεδρος Δ.Σ., Ανεξάρτητο Μη Εκτελεστικό Μέλος
4. Απόστολος Γεωργαντζής, Διευθύνων Σύμβουλος, Εκτελεστικό Μέλος
5. Μάρκος Μπισσάκος, του Γρηγορίου, Εκτελεστικό Μέλος
6. Νικόλαος - Σωκράτης Λαμπρούκος του Δημητρίου, Εκτελεστικό Μέλος
7. Απόστολος Παπαδόπουλος, του Κωνσταντίνου, Ανεξάρτητο Μη Εκτελεστικό Μέλος
8. Απόστολος Ταμβακάκης, του Σταύρου, Ανεξάρτητο Μη Εκτελεστικό Μέλος
9. Φαίδων Ταμβακάκης του Δημητρίου, Ανεξάρτητο Μη Εκτελεστικό Μέλος

Η ελεγκτική εταιρεία είναι :  
ΠραισγουωτερχουςΚούπερς Ανώνυμη Ελεγκτική Εταιρεία  
Λεωφόρος Κηφισίας 268  
15232 Χαλάνδρι  
Ελλάδα

Η ηλεκτρονική διεύθυνση της Εταιρείας είναι [www.quest.gr](http://www.quest.gr).

(Τα ποσά παρουσιάζονται σε χιλιάδες Ευρώ εκτός εάν δηλώνεται διαφορετικά)

## 2. Δομή του Ομίλου και δραστηριότητες

Η δομή του Ομίλου την 31 Μαρτίου 2019 έχει ως εξής :

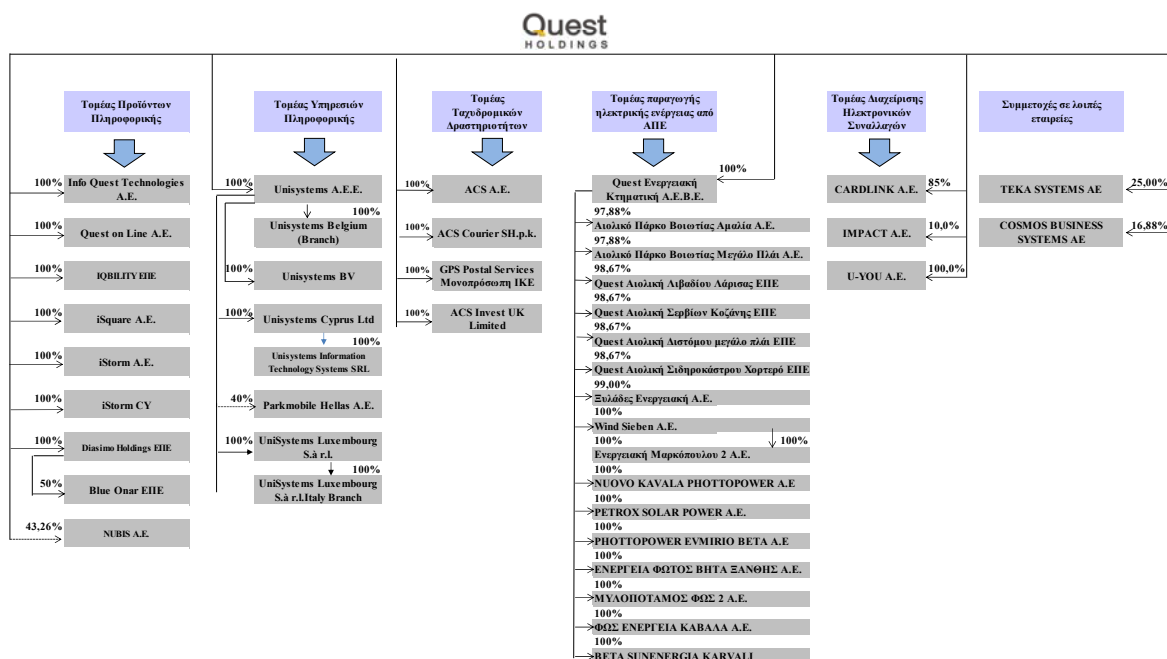

## 3. Αρχές σύνταξης της συνοπτικής ενδιάμεσης χρηματοοικονομικής πληροφόρησης

### 1) Βάση σύνταξης της χρηματοοικονομικής πληροφόρησης

Η συνοπτική ενδιάμεση χρηματοοικονομική πληροφόρηση της Quest Συμμετοχών Α.Ε. με ημερομηνία 31 Μαρτίου 2019 καλύπτει τους τρεις μήνες από 1 Ιανουαρίου έως την 31 Μαρτίου 2019 και έχει συνταχθεί σύμφωνα με το Διεθνές Λογιστικό Πρότυπο («ΔΛΠ») 34 «Ενδιάμεσες οικονομικές καταστάσεις».

Οι λογιστικές αρχές που χρησιμοποιήθηκαν για την προετοιμασία και την παρουσίαση της συνοπτικής ενδιάμεσης χρηματοοικονομικής πληροφόρησης είναι συνεπείς με τις λογιστικές αρχές που χρησιμοποιήθηκαν για τη σύνταξη των ετήσιων χρηματοοικονομικών καταστάσεων της Εταιρείας και του Ομίλου για την χρήση που έληξε στις 31 Δεκεμβρίου 2018.

Η συνοπτική ενδιάμεση χρηματοοικονομική πληροφόρηση πρέπει να αναγνωστεί σε συνδυασμό με τις ετήσιες χρηματοοικονομικές καταστάσεις της 31 Δεκεμβρίου 2018 που είναι διαθέσιμες στην ιστοσελίδα του Ομίλου [www.quest.gr](http://www.quest.gr).

Η συνοπτική ενδιάμεση χρηματοοικονομική πληροφόρηση έχει συνταχθεί με βάση την αρχή του ιστορικού κόστους όπως έχει τροποποιηθεί με την εκτίμηση σε δίκαιη αξία των επενδύσεων διαθέσιμων προς πώληση και των χρηματοοικονομικών στοιχείων ενεργητικού και παθητικού σε εύλογη αξία μέσω αποτελεσμάτων.

Η σύνταξη των χρηματοοικονομικών καταστάσεων σύμφωνα με τα ΔΠΧΑ απαιτεί τη χρήση ορισμένων σημαντικών λογιστικών εκτιμήσεων και την άσκηση κρίσης από τη Διοίκηση στη διαδικασία εφαρμογής των λογιστικών αρχών. Επίσης απαιτείται η χρήση υπολογισμών και υποθέσεων που επηρεάζουν τα αναφερθέντα ποσά των περιουσιακών στοιχείων και υποχρεώσεων, τη γνωστοποίηση ενδεχόμενων απαιτήσεων και υποχρεώσεων κατά την ημερομηνία των χρηματοοικονομικών καταστάσεων και τα αναφερθέντα ποσά εισοδημάτων και εξόδων κατά τη διάρκεια της εξεταζόμενης περιόδου. Παρά το γεγονός ότι αυτοί οι υπολογισμοί βασίζονται στην καλύτερη δυνατή γνώση της Διοίκησης σε σχέση με τις τρέχουσες συνθήκες και ενέργειες, τα πραγματικά αποτελέσματα μπορεί τελικά να διαφέρουν από αυτούς τους υπολογισμούς.

Διαφορές που παρουσιάζονται μεταξύ των ποσών στην οικονομική πληροφόρηση και των αντίστοιχων ποσών στις σημειώσεις οφείλονται σε στρογγυλοποιήσεις.

(Τα ποσά παρουσιάζονται σε χιλιάδες Ευρώ εκτός εάν δηλώνεται διαφορετικά)

Ο Όμιλος και η Εταιρεία εκπληρώνουν τις καθημερινές τους ανάγκες για κεφάλαιο κίνησης μέσω των χρηματικών πόρων που έχουν στη διάθεσή τους, περιλαμβανομένων και των τραπεζικών χορηγήσεων.

Οι προβλέψεις του Ομίλου και της Εταιρείας λαμβάνοντας εύλογα υπόψη τις πιθανές μεταβολές στην εμπορική τους απόδοση, δημιουργούν την εύλογη προσδοκία στη Διοίκηση ότι ο Όμιλος και η Εταιρεία διαθέτουν επαρκείς πόρους για να συνεχίσουν την επιχειρηματική τους δραστηριότητα στο εγγύς μέλλον.

Ως εκ τούτου ο Όμιλος και η Εταιρεία συνεχίζουν να υιοθετούν την «αρχή της επιχειρηματικής συνέχειας των δραστηριοτήτων τους» κατά την κατάρτιση της ενδιάμεσης συνοπτικής χρηματοοικονομικής πληροφόρησης για την περίοδο 1 Ιανουαρίου μέχρι 31 Μαρτίου 2019.

**II) Νέα πρότυπα, τροποποιήσεις προτύπων και διερμηνείες:** Συγκεκριμένα νέα πρότυπα, τροποποιήσεις προτύπων και διερμηνείες έχουν εκδοθεί, τα οποία είναι υποχρεωτικά για λογιστικές περιόδους που ξεκινούν την 1.1.2019 ή μεταγενέστερα. Η εκτίμηση του Ομίλου σχετικά με την επίδραση από την εφαρμογή αυτών των νέων προτύπων, τροποποιήσεων και διερμηνειών παρατίθεται παρακάτω.

#### **Πρότυπα και Διερμηνείες υποχρεωτικά για την τρέχουσα οικονομική χρήση**

##### **ΔΠΧΑ 16 «Μισθώσεις»**

Το ΔΠΧΑ 16 εκδόθηκε τον Ιανουάριο του 2016 και αντικαθιστά το ΔΛΠ 17. Σκοπός του προτύπου είναι να εξασφαλίσει ότι οι μισθωτές και οι εκμισθωτές παρέχουν χρήσιμη πληροφόρηση που παρουσιάζει εύλογα την ουσία των συναλλαγών που αφορούν μισθώσεις. Το ΔΠΧΑ 16 εισάγει ένα ενιαίο μοντέλο για το λογιστικό χειρισμό από την πλευρά του μισθωτή, το οποίο απαιτεί ο μισθωτής να αναγνωρίζει περιουσιακά στοιχεία και υποχρεώσεις για όλες τις συμβάσεις μισθώσεων με διάρκεια άνω των 12 μηνών, εκτός εάν το υποκείμενο περιουσιακό στοιχείο είναι μη σημαντικής αξίας. Σχετικά με το λογιστικό χειρισμό από την πλευρά του εκμισθωτή, το ΔΠΧΑ 16 ενσωματώνει ουσιαστικά τις απαιτήσεις του ΔΛΠ 17. Επομένως, ο εκμισθωτής συνεχίζει να κατηγοριοποιεί τις συμβάσεις μισθώσεων σε λειτουργικές και χρηματοδοτικές μισθώσεις, και να ακολουθεί διαφορετικό λογιστικό χειρισμό για κάθε τύπο σύμβασης. Η επίδραση του προτύπου στον Όμιλο κατά την 1 Ιανουαρίου 2019 ήταν ευρώ 21.574 χιλ. δικαιώματα χρήσης περιουσιακών στοιχείων, ευρώ 2.578 χιλ. απαιτήσεις χρηματοδοτικής μίσθωσης και ευρώ 24.307 χιλ. υποχρεώσεις από μισθώσεις δικαιωμάτων χρήσης περιουσιακών στοιχείων. Στα προ φόρων αποτελέσματα του Ομίλου δεν υπήρξε σημαντική επίδραση.

##### **ΔΠΧΑ 9 (Τροποποιήσεις) «Δικαιώματα πρόωρης αποπληρωμής με καταβολή αρνητικής ποινής εξόφλησης»**

Οι τροποποιήσεις παρέχουν στις εταιρείες την δυνατότητα, εφόσον πληρούν μία συγκεκριμένη συνθήκη, να επιμετρούν χρηματοοικονομικά στοιχεία με δικαίωμα πρόωρης αποπληρωμής και καταβολή αρνητικής ποινής εξόφλησης (negative compensation) στο αναπόσβεστο κόστος ή στην εύλογη αξία μέσω των λοιπών συνολικών εισοδημάτων αντί στην εύλογη αξία μέσω αποτελεσμάτων.

##### **ΔΛΠ 28 (Τροποποιήσεις) «Μακροπρόθεσμες συμμετοχές σε συγγενείς και κοινοπραξίες»**

Οι τροποποιήσεις διευκρινίζουν ότι οι οντότητες πρέπει να λογιστικοποιούν τις μακροπρόθεσμες συμμετοχές τους σε μία συγγενή εταιρεία ή κοινοπραξία - στις οποίες δεν εφαρμόζεται η μέθοδος της καθαρής θέσης - με βάση το ΔΠΧΑ 9.

##### **Ε.Δ.Δ.Π.Χ.Π 23 «Αβεβαιότητα σχετικά με τον χειρισμό θεμάτων φορολογίας εισοδήματος»**

Η Διερμηνεία παρέχει επεξηγήσεις ως προς την αναγνώριση και επιμέτρηση του τρέχοντος και αναβαλλόμενου φόρου εισοδήματος όταν υπάρχει αβεβαιότητα σχετικά με την φορολογική αντιμετώπιση κάποιων στοιχείων. Το Ε.Δ.Δ.Π.Χ.Π 23 έχει εφαρμογή σε όλες τις πτυχές της λογιστικοποίησης του φόρου εισοδήματος όταν υπάρχει τέτοια αβεβαιότητα, συμπεριλαμβανομένου του φορολογητέου κέρδους/ζημιάς, της φορολογικής βάσης των περιουσιακών στοιχείων και υποχρεώσεων, τα φορολογικά κέρδη και φορολογικές ζημιές και τους φορολογικούς συντελεστές.

##### **ΔΛΠ 19 (Τροποποιήσεις) «Τροποποίηση προγράμματος, περικοπή ή διακανονισμός»**

Οι τροποποιήσεις καθορίζουν τον τρόπο με τον οποίο οι οντότητες πρέπει να προσδιορίζουν τα συνταξιοδοτικά έξοδα όταν λαμβάνουν χώρα αλλαγές σε συνταξιοδοτικά προγράμματα καθορισμένων παροχών.

##### **Ετήσιες βελτιώσεις σε ΔΠΧΑ (Κύκλος 2015 – 2017)**

Οι τροποποιήσεις που παρατίθενται παρακάτω περιλαμβάνουν αλλαγές σε τέσσερα ΔΠΧΑ.

##### **ΔΠΧΑ 3 «Συνενώσεις επιχειρήσεων»**

Οι τροποποιήσεις διευκρινίζουν πως μία οντότητα επαναμετρά το ποσοστό που κατείχε προηγουμένως σε μία από κοινού ελεγχόμενη δραστηριότητα όταν αποκτά τον έλεγχο της επιχείρησης αυτής.

(Τα ποσά παρουσιάζονται σε χιλιάδες Ευρώ εκτός εάν δηλώνεται διαφορετικά)

#### ΔΠΧΑ 11 «Από κοινού συμφωνίες»

Οι τροποποιήσεις διευκρινίζουν πως μία οντότητα δεν επαναμετρά το ποσοστό που κατείχε προηγουμένως σε μία από κοινού ελεγχόμενη δραστηριότητα όταν αποκτά από κοινού έλεγχο στην επιχείρηση αυτή.

#### ΔΛΠ 12 «Φόροι εισοδήματος»

Οι τροποποιήσεις διευκρινίζουν πως μία οντότητα λογιστικοποιεί όλες τις επιπτώσεις στο φόρο εισοδήματος από πληρωμές μερισμάτων με τον ίδιο τρόπο.

#### IAS 23 «Κόστος δανεισμού»

Οι τροποποιήσεις διευκρινίζουν πως μία οντότητα χειρίζεται ως μέρος του γενικού δανεισμού οποιοδήποτε δάνειο αναλήφθηκε ειδικά για την ανάπτυξη ενός περιουσιακού στοιχείου όταν το στοιχείο αυτό είναι έτοιμο για τη χρήση την οποία προορίζεται ή την πώλησή του.

### Πρότυπα και Διερμηνείες υποχρεωτικά για μεταγενέστερες περιόδους

#### ΔΠΧΑ 17 «Ασφαλιστήρια συμβόλαια» (εφαρμόζεται στις ετήσιες λογιστικές περιόδους που ξεκινούν την ή μετά την 1 Ιανουαρίου 2021)

Το ΔΠΧΑ 17 εκδόθηκε τον Μάιο του 2017 και αντικαθιστά το ΔΠΧΑ 4. Το ΔΠΧΑ 17 καθιερώνει τις αρχές για την αναγνώριση, επιμέτρηση και παρουσίαση των ασφαλιστήριων συμβολαίων που βρίσκονται στο πεδίο εφαρμογής του προτύπου καθώς και τις σχετικές γνωστοποιήσεις. Σκοπός του προτύπου είναι να διασφαλίσει ότι μία οντότητα παρέχει σχετικές πληροφορίες οι οποίες να παρουσιάζουν την εύλογη εικόνα σχετικά με αυτά τα συμβόλαια. Το νέο πρότυπο επιλύει τα προβλήματα συγκρισιμότητας που είχε δημιουργήσει το ΔΠΧΑ 4 καθώς απαιτεί όλα τα ασφαλιστήρια συμβόλαια να λογιστικοποιούνται με τρόπο συνεπή. Οι ασφαλιστικές υποχρεώσεις θα επιμετρώνται σε τρέχουσες αξίες και όχι σε ιστορικό κόστος. Το πρότυπο δεν έχει υιοθετηθεί ακόμη από την Ευρωπαϊκή Ένωση.

#### ΔΠΧΑ 3 (Τροποποιήσεις) «Ορισμός συνένωσης επιχειρήσεων» (εφαρμόζεται στις ετήσιες λογιστικές περιόδους που ξεκινούν την ή μετά την 1 Ιανουαρίου 2020)

Ο νέος ορισμός εστιάζει στην έννοια της απόδοσης μιας επιχείρησης με τη μορφή παροχής αγαθών και υπηρεσιών στους πελάτες σε αντίθεση με τον προηγούμενο ορισμό ο οποίος εστίαζε στις αποδόσεις με τη μορφή μερισμάτων, χαμηλότερου κόστους ή άλλου οικονομικού οφέλους σε επενδυτές και λοιπά μέρη. Οι τροποποιήσεις δεν έχουν υιοθετηθεί ακόμη από την Ευρωπαϊκή Ένωση.

#### ΔΛΠ 1 και ΔΛΠ 8 (Τροποποιήσεις) «Ορισμός του ουσιώδους» (εφαρμόζεται στις ετήσιες λογιστικές περιόδους που ξεκινούν την ή μετά την 1 Ιανουαρίου 2020)

Οι τροποποιήσεις αποσαφηνίζουν τον ορισμό του ουσιώδους και πώς πρέπει να χρησιμοποιείται, συμπληρώνοντας τον ορισμό με οδηγίες οι οποίες παρέχονταν έως τώρα σε άλλα σημεία των ΔΠΧΑ. Επιπλέον, έχουν βελτιωθεί οι διευκρινίσεις που συνοδεύουν τον ορισμό. Τέλος, οι τροποποιήσεις διασφαλίζουν ότι ο ορισμός του ουσιώδους εφαρμόζεται με συνέπεια σε όλα τα ΔΠΧΑ. Οι τροποποιήσεις δεν έχουν υιοθετηθεί ακόμη από την Ευρωπαϊκή Ένωση.

## 3α. Μεταβολές στις λογιστικές αρχές

#### Δ.Π.Χ.Α. 16 "Μισθώσεις"

Το Δ.Π.Χ.Α. 16 περιλαμβάνει ένα ολοκληρωμένο μοντέλο για την αναγνώριση των μισθώσεων και τον χειρισμό αυτών επί των οικονομικών καταστάσεων τόσο για τους μισθωτές όσο και για τους εκμισθωτές. Το νέο Πρότυπο για τις μισθώσεις εισάγει ένα μοντέλο ελέγχου για τον προσδιορισμό των μισθώσεων, διακρίνοντας τις συμβάσεις μίσθωσης από τις συμβάσεις παροχής υπηρεσιών με κριτήριο του εάν το περιουσιακό στοιχείο το οποίο αποτελεί αντικείμενο της μίσθωσης ελέγχεται από τον μισθωτή. Το πρότυπο αυτό αντικαθιστά τα ακόλουθα Πρότυπα και Διερμηνείες:

#### Δ.Λ.Π. 17 "Μισθώσεις"

#### Ε.Δ.Δ.Π.Χ.Α. 4 "Ο προσδιορισμός του εάν μια συμφωνία εμπεριέχει μίσθωση"

#### ΜΕΔ 15 "Λειτουργικές μισθώσεις- Κίνητρα", και

#### ΜΕΔ 27 "Εκτίμηση της ουσίας των συναλλαγών που συνεπάγονται τον νομικό τύπο της μίσθωσης"

Το Δ.Π.Χ.Α.16 εισάγει σημαντικές αλλαγές στην λογιστική αντιμετώπιση των μισθώσεων από την πλευρά του μισθωτή υπό την έννοια ότι καταργείται πλέον η διάκριση μεταξύ της λειτουργικής και χρηματοδοτικής μίσθωσης, όπως ίσχυε κατά το παρελθόν σύμφωνα με το Δ.Λ.Π. 17, και απαιτείται από τον μισθωτή κατά την έναρξη της μίσθωσης η αναγνώριση ενός περιουσιακού στοιχείου με δικαίωμα χρήσης και μιας υποχρέωσης από την μίσθωση για όλες τις μισθώσεις με εξαίρεση τις βραχυπρόθεσμες μισθώσεις και τις μισθώσεις υποκείμενου περιουσιακού στοιχείου χαμηλής αξίας. Αντιθέτως με τις αλλαγές που έχουν επέλθει στην λογιστική αντιμετώπιση των μισθώσεων για τους μισθωτές, οι απαιτήσεις του Δ.Π.Χ.Α. 16 για την λογιστική αντιμετώπιση των μισθώσεων από την πλευρά των εκμισθωτών παρέμειναν σε μεγάλο βαθμό άθικτες εν συγκρίσει με το Δ.Λ.Π. 17, και κατά συνέπεια, συνεχίζεται να απαιτείται από τους εκμισθωτές η ταξινόμηση των μισθώσεων ως χρηματοδοτικές ή λειτουργικές. Παρόλα αυτά, σύμφωνα με το Δ.Π.Χ.Α. 16, ο ενδιάμεσος εκμισθωτής (υπεκμισθωτής) πρέπει να ταξινομήσει την υπεκμισθωση ως

(Τα ποσά παρουσιάζονται σε χιλιάδες Ευρώ εκτός εάν δηλώνεται διαφορετικά)

χρηματοδοτική ή λειτουργική έχοντας ως κριτήριο το περιουσιακό στοιχείο με δικαίωμα χρήσης της κύριας μίσθωσης και όχι το υποκείμενο περιουσιακό στοιχείο. Επιπλέον, το Δ.Π.Χ.Α. 16 παρέχει καθοδήγηση ως προς την λογιστική αντιμετώπιση των συναλλαγών πώλησης και επαναμίσθωσης ενός περιουσιακού στοιχείου και απαιτεί εν συνόλω την διενέργεια εκτεταμένων γνωστοποιήσεων σε σύγκριση με το Δ.Λ.Π. 17.

Ο Όμιλος εφάρμοσε για πρώτη φορά το Δ.Π.Χ.Α. 16 την 1<sup>η</sup> Ιανουαρίου 2019, χρησιμοποιώντας την τροποποιημένη αναδρομική προσέγγιση (modified retrospective approach). Όλες οι αλλαγές που επήλθαν κατά την μετάβαση στο Δ.Π.Χ.Α. 16 αναγνωρίστηκαν την 1<sup>η</sup> Ιανουαρίου 2019 ως προσαρμογές στο υπόλοιπο έναρξης των αντίστοιχων κονδυλίων της Κατάστασης Οικονομικής Θέσης του Ομίλου χωρίς να επαναδιατυπωθούν τα συγκριτικά στοιχεία.

Σύμφωνα με το Δ.Λ.Π. 17, ο Όμιλος ταξινομούσε κάθε μίσθωση (ως μισθωτής) κατά την ημερομηνία έναρξης της εκάστοτε μισθωτικής περιόδου είτε ως χρηματοδοτική είτε ως λειτουργική. Με την υιοθέτηση του Δ.Π.Χ.Α. 16, ο Όμιλος εφάρμοσε μια ενιαία προσέγγιση αναγνώρισης και επιμέτρησης για όλες τις μισθώσεις, εκτός από τις βραχυπρόθεσμες μισθώσεις και τις μισθώσεις υποκείμενου περιουσιακού στοιχείου χαμηλής αξίας. Ο Όμιλος επέλεξε να αναγνωρίζει ως έξοδα τα μισθώματα των βραχυπρόθεσμων μισθώσεων και των μισθώσεων υποκείμενου περιουσιακού στοιχείου χαμηλής αξίας με την ευθεία μέθοδο σε όλη την διάρκεια της μίσθωσης. Ο Όμιλος δεν χρησιμοποίησε την διαθέσιμη πρακτική διευκόλυνση κατά την μετάβαση στο Δ.Π.Χ.Α. 16, αναφορικά με την δυνατότητα της μη επαναξιολόγησης του εάν μια σύμβαση είναι ή περιέχει μίσθωση. Συνεπώς, ο ορισμός της μίσθωσης και η σχετική καθοδήγηση του Δ.Π.Χ.Α. 16 εφαρμόστηκε για την επαναξιολόγηση όλων των συμβάσεων μίσθωσης που ήταν σε ισχύ την 1<sup>η</sup> Ιανουαρίου 2019. Η εν λόγω επαναξιολόγηση δεν επηρέασε σε σημαντικό βαθμό το εύρος των συμβάσεων που πληρούν τον ορισμό της μίσθωσης για τον Όμιλο. Κατά την εφαρμογή του Δ.Π.Χ.Α. 16, ο Όμιλος επέλεξε επίσης να χρησιμοποιήσει τις ακόλουθες πρακτικές διευκολύνσεις που παρέχονται από το Πρότυπο κατά την ημερομηνία της αρχικής εφαρμογής αυτού:

(α) εξαίρεση των αρχικών άμεσων δαπανών κατά την επιμέτρηση του περιουσιακού στοιχείου με δικαίωμα χρήσης,  
 (β) αντί της διενέργειας ελέγχου απομείωσης, ο Όμιλος βασίστηκε στην αξιολόγηση που είχε γίνει πριν την ημερομηνία αρχικής εφαρμογής του Προτύπου για το αν οι μισθώσεις είναι επαχθείς εφαρμόζοντας το Δ.Λ.Π. 37 και (γ) χρήση της αποκτηθείσας κατά το παρελθόν γνώσης για τον προσδιορισμό της διάρκειας της μίσθωσης, όταν η σύμβαση εμπεριέχει δικαίωμα παράτασης ή καταγγελίας της μίσθωσης.

Εξαιρουμένων των βραχυπρόθεσμων μισθώσεων και των μισθώσεων υποκείμενου περιουσιακού στοιχείου χαμηλής αξίας, ο Όμιλος αναγνώρισε περιουσιακά στοιχεία με δικαίωμα χρήσης και τις αντίστοιχες υποχρεώσεις από μίσθωση για όλες τις μισθώσεις που είχαν προηγουμένως ταξινομηθεί ως λειτουργικές. Τα περιουσιακά στοιχεία με δικαίωμα χρήσης αναγνωρίστηκαν σε ποσό ίσο με το ποσό των υποχρεώσεων από μισθώσεις, προσαρμοσμένο με τυχόν προπληρωμές που είχαν προηγουμένως αναγνωρισθεί. Δεν υπήρχαν επαχθείς συμβάσεις μίσθωσης για τις οποίες θα απαιτείτο προσαρμογή στο περιουσιακό στοιχείο με δικαίωμα χρήσης κατά την ημερομηνία αρχικής εφαρμογής. Οι υποχρεώσεις από μισθώσεις αναγνωρίστηκαν βάσει της τρέχουσας αξίας των υπολειπόμενων μισθωμάτων, προεξοφλημένων με το διαφορικό επιτόκιο δανεισμού κατά την ημερομηνία αρχικής εφαρμογής.

Ο πίνακας συμφωνίας μεταξύ των δεσμεύσεων από λειτουργικές μισθώσεις που είχαν γνωστοποιηθεί στις ετήσιες χρηματοοικονομικές καταστάσεις της 31ης Δεκεμβρίου 2018 και των υποχρεώσεων από μισθώσεις που αναγνωρίστηκαν στην Κατάσταση Οικονομικής Θέσης κατά την 1η Ιανουαρίου 2019, παρουσιάζεται κατωτέρω:

	Όμιλος	Εταιρεία
<b>Δεσμεύσεις από λειτουργικές μισθώσεις κατά την 31η Δεκεμβρίου 2018</b>	<b>27.380</b>	<b>771</b>
Επίδραση προεξοφλητικού επιτοκίου	-3.589	-103
Προσαρμογές στις υψηστάμενες μισθώσεις και δεσμεύσεις βραχυχρόνιων μισθώσεων	516	-6
<b>Υποχρεώσεις μίσθωσης την 1 Ιανουαρίου 2019</b>	<b>24.307</b>	<b>662</b>

#### 4. Σημαντικές λογιστικές εκτιμήσεις και κρίσεις της Διοικήσεως

Οι εκτιμήσεις και οι κρίσεις της διοίκησης επανεξετάζονται διαρκώς και βασίζονται σε ιστορικά δεδομένα και προσδοκίες για μελλοντικά γεγονότα, που κρίνονται εύλογες σύμφωνα με τα ισχύοντα.

#### 5. Σημαντικές λογιστικές εκτιμήσεις και παραδοχές

Η Εταιρεία και ο Όμιλος προβαίνει σε εκτιμήσεις και παραδοχές που σχετίζονται με το μέλλον. Συνεπώς οι εκτιμήσεις αυτές εξ ορισμού σπάνια θα ταυτίζονται με τα πραγματικά γεγονότα. Οι εκτιμήσεις και υποθέσεις που συνεπάγονται σημαντικό κίνδυνο επανεκτίμησης στη λογιστική αξία των στοιχείων του ενεργητικού και παθητικού στη επόμενη περίοδο αναφέρονται κατωτέρω.

Οι εκτιμήσεις και παραδοχές συνεχώς επανεκτιμώνται και βασίζονται στην εμπειρία του παρελθόντος όπως προσαρμόζεται σύμφωνα με τις τρέχουσες συνθήκες αγοράς και άλλους παράγοντες περιλαμβανομένων προσδοκιών για μελλοντικά γεγονότα τα οποία θεωρούνται λογικά υπό τις παρούσες συνθήκες.

##### (α) Φόρος εισοδήματος

(Τα ποσά παρουσιάζονται σε χιλιάδες Ευρώ εκτός εάν δηλώνεται διαφορετικά)

Η Εταιρεία υπόκειται σε φορολόγηση και απαιτείται κρίση για τον προσδιορισμό της πρόβλεψης για φόρο εισοδήματος. Υπάρχουν πολλές συναλλαγές και υπολογισμοί για τους οποίους ο τελικός προσδιορισμός του φόρου είναι αβέβαιος. Η Εταιρεία αναγνωρίζει υποχρεώσεις από αναμενόμενους φορολογικούς ελέγχους, βάσει εκτιμήσεων για το ενδεχόμενο επιβολής επιπλέον φόρων. Εάν το τελικό αποτέλεσμα του ελέγχου είναι διαφορετικό από το αρχικώς αναγνωρισθέν, η διαφορά θα επηρεάσει τον φόρο εισοδήματος και την πρόβλεψη για αναβαλλόμενη φορολογία της περιόδου.

#### **(β) Εκτίμηση απομείωσης απαιτήσεων πελατών**

Η Εταιρεία εξετάζει τα ληξιπρόθεσμα υπόλοιπα των πελατών και κατά πόσο υπερβαίνουν την πιστωτική πολιτική. Η Εταιρεία προβαίνει σε απομείωση των επισφαλών υπολοίπων και δημιουργεί αντίστοιχη πρόβλεψη βάση εκτιμήσεων. Οι εκτιμήσεις που γίνονται αφορούν τον χρονισμό και το ύψος αποπληρωμής των απαιτήσεων καθώς και τυχόν εξασφαλίσεις των απαιτήσεων που έχουν ληφθεί. Ειδικότερα και για όποιες περιπτώσεις υπάρχουν εξασφαλίσεις, η Εταιρεία προβαίνει σε δημιουργία πρόβλεψης επισφάλειας σε ποσοστό μικρότερο του 100% της απαίτησης ανάλογα την περίπτωση. Οι εκτιμήσεις εμπεριέχουν βαθμό υποκειμενικότητας και απαιτούν την κρίση της Διοίκησης.

#### **(γ) Εκτίμηση απομείωσης μη χρηματοοικονομικών περιουσιακών στοιχείων**

Η Εταιρεία εξετάζει ετησίως εάν τα μη χρηματοοικονομικά περιουσιακά της στοιχεία έχουν υποστεί οποιαδήποτε απομείωση, σύμφωνα με τη λογιστική πρακτική. Τα ανακτήσιμα ποσά των μονάδων δημιουργίας χρηματοροών έχουν καθορισθεί με βάση την αξία σε χρήση (value in use). Αυτοί οι υπολογισμοί απαιτούν τη χρήση εκτιμήσεων.

#### **(δ) Συνταξιοδοτικά προγράμματα**

Η παρούσα αξία των συνταξιοδοτικών παροχών βασίζεται σε έναν αριθμό παραγόντων που προσδιορίζονται με τη χρήση αναλογιστικών μεθόδων και παραδοχών. Μία τέτοια αναλογιστική παραδοχή είναι και το επιτόκιο προεξόφλησης που χρησιμοποιείται για τον υπολογισμό του κόστους της παροχής.

Η Εταιρεία καθορίζει το κατάλληλο επιτόκιο προεξόφλησης στο τέλος κάθε χρήσης. Αυτό ορίζεται ως το επιτόκιο το οποίο θα έπρεπε να χρησιμοποιηθεί ώστε να προσδιοριστεί η παρούσα αξία των μελλοντικών ταμειακών ροών, οι οποίες αναμένεται να απαιτηθούν για την κάλυψη των υποχρεώσεων των συνταξιοδοτικών προγραμμάτων. Για τον καθορισμό του κατάλληλου επιτοκίου προεξόφλησης, η Εταιρεία χρησιμοποιεί το επιτόκιο των χαμηλού ρίσκου εταιρικών ομολογιών, τα οποία μετατρέπονται στο νόμισμα στο οποίο η υποχρέωση θα πληρωθεί, και των οποίων η ημερομηνία λήξης πλησιάζει εκείνη της σχετικής συνταξιοδοτικής υποχρέωσης.

Άλλες σημαντικές παραδοχές των υποχρεώσεων συνταξιοδοτικών παροχών βασίζονται μερικώς στις τρέχουσες συνθήκες αγοράς.

#### **(ε) Προβλέψεις για επίδικες υποθέσεις**

Η Εταιρεία έχει εκκρεμείς δικαστικές υποθέσεις. Η Διοίκηση αξιολογεί την έκβαση των υποθέσεων και, εάν υπάρχει πιθανότητα αρνητικής έκβασης τότε η Εταιρεία προβαίνει στο σχηματισμό των απαραίτητων προβλέψεων. Οι προβλέψεις, όπου απαιτούνται, υπολογίζονται με βάση την παρούσα αξία των εκτιμήσεων της διοίκησης για τη δαπάνη που θα χρειαστεί για την διευθέτηση των αναμενόμενων υποχρεώσεων κατά την ημερομηνία του Ισολογισμού. Η παρούσα αξία βασίζεται σε έναν αριθμό παραγόντων που απαιτεί την άσκηση κρίσης.

## **6. Πληροφόρηση κατά τομέα**

### **Επιχειρηματικοί τομείς**

Για λόγους διοικητικής πληροφόρησης ο Όμιλος είναι οργανωμένος σε πέντε βασικούς επιχειρηματικούς τομείς:

- (1) Προϊόντα Πληροφορικής
- (2) Υπηρεσίες πληροφορικής
- (3) Ταχυδρομικές υπηρεσίες
- (4) Παραγωγή ενέργεια από ΑΠΕ (Ανανεώσιμες Πηγές Ενέργειας)
- (5) Διαχείριση ηλεκτρονικών συναλλαγών

Η διοίκηση παρακολουθεί τα οικονομικά αποτελέσματα του κάθε επιχειρηματικού τομέα ξεχωριστά. Οι ανωτέρω επιχειρηματικοί τομείς διοικούνται ανεξάρτητα μεταξύ τους. Οι λειτουργικοί τομείς παρουσιάζονται με τρόπο που συνάδει με την εσωτερική

(Τα ποσά παρουσιάζονται σε χιλιάδες Ευρώ εκτός εάν δηλώνεται διαφορετικά)

πληροφόρηση που παρέχεται στους επικεφαλής λήψης επιχειρηματικών αποφάσεων των τομέων. Οι επικεφαλής λήψης των επιχειρηματικών αποφάσεων είναι υπεύθυνοι για την κατανομή των πόρων και την αξιολόγηση της απόδοσης των επιχειρηματικών τομέων.

Στα μη καταμετρήσιμα περιλαμβάνεται κυρίως η δραστηριότητα της Εταιρείας.

Τα αποτελέσματα κατά τομέα για την κλειόμενη περίοδο της 31 Μαρτίου 2019 και 31 Μαρτίου 2018 έχουν ως εξής:

**1 Ιανουαρίου έως 31 Μαρτίου 2019**

	Προϊόντα Πληροφορικής	Υπηρεσίες Πληροφορικής	Ταχυδρομικές Δραστηριότητες	Διαχείριση Ηλεκτρονικών Συναλλαγών	Παραγωγή Ενέργειας από ΑΠΕ	Μη καταμετρήσιμα	Σύνολο
Συνολικές μεικτές πωλήσεις ανά τομέα	74.087	25.276	24.625	9.460	943	-	134.391
Εσωτερικές πωλήσεις μεταξύ τομέων	(8.662)	(310)	(328)	(52)	(42)	-	(9.395)
<b>Σύνολο Πωλήσεων</b>	<b>65.424</b>	<b>24.966</b>	<b>24.296</b>	<b>9.407</b>	<b>901</b>	<b>-</b>	<b>124.996</b>
Αποτελέσματα εκμετάλλευσης	2.491	634	2.864	1.519	343	(74)	7.777
Χρηματοοικονομικά (έξοδα) / έσοδα	(419)	(92)	(130)	(256)	(238)	(3)	(1.138)
Κέρδη/ Ζημιές από συγγενείς επιχειρήσεις	-	-	-	-	-	-	-
<b>Κέρδη προ φόρων</b>	<b>2.072</b>	<b>541</b>	<b>2.734</b>	<b>1.262</b>	<b>106</b>	<b>(77)</b>	<b>6.639</b>
Φόρος εισοδήματος (Σημ 20)							(2.056)
<b>Καθαρά κέρδη/ (ζημιές) μετά φόρων</b>							<b>4.583</b>

**1 Ιανουαρίου έως 31 Μαρτίου 2018**

	Προϊόντα Πληροφορικής	Υπηρεσίες Πληροφορικής	Ταχυδρομικές Δραστηριότητες	Διαχείριση Ηλεκτρονικών Συναλλαγών	Παραγωγή Ενέργειας από ΑΠΕ	Μη καταμετρήσιμα	Σύνολο
Συνολικές μεικτές πωλήσεις ανά τομέα	66.226	21.451	24.327	10.419	464	-	122.888
Εσωτερικές πωλήσεις μεταξύ τομέων	(6.354)	(267)	(329)	(4)	(71)	(1)	(7.026)
<b>Σύνολο Πωλήσεων</b>	<b>59.872</b>	<b>21.184</b>	<b>23.998</b>	<b>10.415</b>	<b>393</b>	<b>(1)</b>	<b>115.862</b>
Αποτελέσματα εκμετάλλευσης	1.352	157	2.594	3.321	107	(75)	7.456
Χρηματοοικονομικά (έξοδα) / έσοδα	(441)	(32)	(108)	(564)	(75)	5	(1.215)
Κέρδη/ Ζημιές από συγγενείς επιχειρήσεις	-	-	-	32	-	-	32
<b>Κέρδη / (Ζημιές) προ φόρων</b>	<b>911</b>	<b>126</b>	<b>2.486</b>	<b>2.790</b>	<b>32</b>	<b>(70)</b>	<b>6.273</b>
Φόρος εισοδήματος (Σημ 20)							(2.255)
<b>Καθαρά κέρδη/ (ζημιές) μετά φόρων</b>							<b>4.017</b>

Οι μεταβιβάσεις και οι συναλλαγές μεταξύ των τομέων πραγματοποιούνται με πραγματικούς εμπορικούς όρους και συνθήκες, σύμφωνα με αυτά που ισχύουν για συναλλαγές με τρίτους.

(Τα ποσά παρουσιάζονται σε χιλιάδες Ευρώ εκτός εάν δηλώνεται διαφορετικά)

**7. Ενσώματα Πάγια**
**Ο ΟΜΙΛΟΣ**

	Οικόπεδα & Κτίρια	Μεταφορικά μέσα & μηχ/κός εξοπλισμός	Υπό κατασκευή κτίρια	Έπιπλα και εξαρτήματα	Σύνολο
<b>Υπόλοιπο 1 Ιανουαρίου 2018</b>	<b>29.689</b>	<b>56.515</b>	<b>4.423</b>	<b>28.387</b>	<b>119.014</b>
Προσθήκες	532	1.308	-	1.507	3.347
Πωλήσεις / διαγραφές	(247)	(1.106)	-	(986)	(2.338)
Αγορές θυγατρικών	4.189	11.199	-	-	15.388
Απομείωση	-	(1.118)	(750)	-	(1.868)
<b>Υπόλοιπο 31 Δεκεμβρίου 2018</b>	<b>34.163</b>	<b>66.799</b>	<b>3.673</b>	<b>28.908</b>	<b>133.543</b>
<b>Συσσωρευμένες αποσβέσεις</b>					
<b>Υπόλοιπο 1 Ιανουαρίου 2018</b>	<b>(9.522)</b>	<b>(22.097)</b>	<b>-</b>	<b>(22.949)</b>	<b>(54.568)</b>
Αποσβέσεις	(412)	(8.625)	-	(1.568)	(10.605)
Πωλήσεις / διαγραφές	23	448	-	686	1.157
Αγορές θυγατρικών	(1.011)	(2.976)	-	-	(3.987)
<b>Υπόλοιπο 31 Δεκεμβρίου 2018</b>	<b>(10.922)</b>	<b>(33.250)</b>	<b>-</b>	<b>(23.831)</b>	<b>(68.004)</b>
<b>Αναπόσβεστη αξία στις 31 Δεκεμβρίου 2018</b>	<b>23.241</b>	<b>33.548</b>	<b>3.673</b>	<b>5.077</b>	<b>65.540</b>
<b>Υπόλοιπο 1 Ιανουαρίου 2019</b>	<b>34.163</b>	<b>66.799</b>	<b>3.673</b>	<b>28.908</b>	<b>133.543</b>
Προσθήκες	29	51	-	217	298
Πωλήσεις / διαγραφές	-	(438)	-	(2)	(441)
Αγορές θυγατρικών	104	663	-	25	792
Απομείωση	-	(80)	-	-	(80)
Ανακατανομές	-	(938)	-	-	(938)
<b>Υπόλοιπο 31 Μαρτίου 2019</b>	<b>34.297</b>	<b>66.057</b>	<b>3.673</b>	<b>29.148</b>	<b>133.175</b>
<b>Συσσωρευμένες αποσβέσεις</b>					
<b>Υπόλοιπο 1 Ιανουαρίου 2019</b>	<b>(10.922)</b>	<b>(33.250)</b>	<b>-</b>	<b>(23.831)</b>	<b>(68.004)</b>
Αποσβέσεις	(144)	(2.118)	-	(370)	(2.633)
Πωλήσεις / διαγραφές	-	231	-	2	233
Αγορές θυγατρικών	(31)	(196)	-	(5)	(232)
Ανακατανομές	-	937	-	(1)	937
<b>Υπόλοιπο 31 Μαρτίου 2019</b>	<b>(11.097)</b>	<b>(34.396)</b>	<b>-</b>	<b>(24.205)</b>	<b>(69.698)</b>
<b>Αναπόσβεστη αξία στις 31 Μαρτίου 2019</b>	<b>23.201</b>	<b>31.661</b>	<b>3.673</b>	<b>4.943</b>	<b>63.476</b>



(Τα ποσά παρουσιάζονται σε χιλιάδες Ευρώ εκτός εάν δηλώνεται διαφορετικά)

**Η ΕΤΑΙΡΙΑ**

	Οικόπεδα & Κτίρια	Μεταφορικά μέσα & μηχανικός εξοπλισμός	Έπιπλα και εξαρτήματα	Σύνολο
<b>Υπόλοιπο 1 Ιανουαρίου 2018</b>	<b>12.980</b>	<b>320</b>	<b>1.815</b>	<b>15.115</b>
Προσθήκες	-	-	18	18
Πωλήσεις / διαγραφές	-	-	(198)	(198)
<b>Υπόλοιπο 31 Δεκεμβρίου 2018</b>	<b>12.980</b>	<b>320</b>	<b>1.636</b>	<b>14.936</b>
<b>Συσσωρευμένες αποσβέσεις</b>				
<b>Υπόλοιπο 1 Ιανουαρίου 2018</b>	<b>(5.561)</b>	<b>(316)</b>	<b>(1.465)</b>	<b>(7.342)</b>
Αποσβέσεις	(16)	(1)	(60)	(77)
Πωλήσεις / διαγραφές	-	-	85	85
<b>Υπόλοιπο 31 Δεκεμβρίου 2018</b>	<b>(5.578)</b>	<b>(317)</b>	<b>(1.440)</b>	<b>(7.335)</b>
<b>Αναπόσβεστη αξία στις 31 Δεκεμβρίου 2018</b>	<b>7.402</b>	<b>3</b>	<b>196</b>	<b>7.601</b>
<b>Υπόλοιπο 1 Ιανουαρίου 2019</b>	<b>12.980</b>	<b>320</b>	<b>1.636</b>	<b>14.936</b>
Προσθήκες	-	-	1	1
<b>Υπόλοιπο 31 Μαρτίου 2019</b>	<b>12.980</b>	<b>320</b>	<b>1.637</b>	<b>14.937</b>
<b>Συσσωρευμένες αποσβέσεις</b>				
<b>Υπόλοιπο 1 Ιανουαρίου 2019</b>	<b>(5.578)</b>	<b>(317)</b>	<b>(1.440)</b>	<b>(7.335)</b>
Αποσβέσεις	(4)	(0)	(13)	(17)
<b>Υπόλοιπο 31 Μαρτίου 2019</b>	<b>(5.582)</b>	<b>(317)</b>	<b>(1.453)</b>	<b>(7.352)</b>
<b>Αναπόσβεστη αξία στις 31 Μαρτίου 2019</b>	<b>7.398</b>	<b>3</b>	<b>184</b>	<b>7.585</b>

Τα εμπράγματα βάρη επί των παγίων της Εταιρείας και του Ομίλου αναφέρονται στην σημείωση 18 – Υφιστάμενα εμπράγματα βάρη.

**8. Υπεραξία**

	Ο ΟΜΙΛΟΣ	
	31/3/2019	31/12/2018
<b>Υπόλοιπο στην αρχή της χρήσης</b>	<b>31.649</b>	<b>27.225</b>
Προσθήκες	573	4.424
<b>Υπόλοιπο στο τέλος της χρήσης</b>	<b>32.221</b>	<b>31.649</b>

Το κονδύλι ποσού ευρώ 32.221 χιλ. της υπεραξίας, αφορά κατά το ποσό των ευρώ 4.932 χιλ. την οριστικά σχηματισθείσα υπεραξία εξαγοράς της εταιρείας «Rainbow A.E.» που απορροφήθηκε εντός του 2010 από την κατά 100% θυγατρική «iSquare A.E.», κατά το ποσό των ευρώ 3.785 χιλ. τη σχηματισθείσα υπεραξία από την εξαγορά μειοψηφικών ποσοστών της θυγατρικής «ACS A.E.E.», κατά το ποσό των ευρώ 16.820 χιλ. την οριστικά προσδιορισθείσα υπεραξία της εξαγορασθείσας εταιρείας με την επωνυμία «Cardilink A.E.», και κατά συνολικό ποσό ευρώ 6.686 χιλ. προσωρινής και οριστικής υπεραξίας εξαγορών έμμεσων θυγατρικών και παρουσιάζονται στις χρηματοοικονομικές καταστάσεις του Ομίλου στην Σημείωση 30 – Επιχειρηματικές συνενώσεις.

Η υπεραξία κατανέμεται στις μονάδες δημιουργίας ταμειακών ροών που προσδιορίζονται με βάση την περιοχή δραστηριοποίησης των επιχειρηματικών τομέων.

Η ανακτήσιμη αξία μιας μονάδας δημιουργίας ταμειακών ροών καθορίζεται σύμφωνα με υπολογισμό της αξίας χρήσης της (value in use). Ο υπολογισμός αυτός χρησιμοποιεί προβλέψεις ταμειακών ροών που προκύπτουν από οικονομικούς προϋπολογισμούς, οι οποίοι έχουν εγκριθεί από την Διοίκηση και καλύπτουν πενταετή περίοδο.

Την προηγούμενη χρήση, οι κύριες παραδοχές που υιοθετήθηκαν από τη Διοίκηση για τον υπολογισμό των μελλοντικών ταμειακών ροών, προκειμένου να διενεργηθεί έλεγχος απομείωσης υπεραξίας στις μονάδες δημιουργίας ταμειακών ροών για τον τομέα της διανομής των προϊόντων Apple είναι οι εξής: Επιτόκιο αναγωγής σε παρούσα αξία 9,9%, Αύξηση πωλήσεων 3%, περιθώριο EBITDA 2,33% και Ρυθμός ανάπτυξης στο διηνεκές 1,5%. Σχετικά με τον τομέα των Ταχυδρομικών δραστηριοτήτων είναι : Επιτόκιο

(Τα ποσά παρουσιάζονται σε χιλιάδες Ευρώ εκτός εάν δηλώνεται διαφορετικά)

αναγωγής σε παρούσα αξία 9,9%, μεταβολή πωλήσεων +5%, περιθώριο EBITDA 12,8% και Ρυθμός ανάπτυξης στο διηνεκές 1,5%. Σχετικά με τον τομέα ηλεκτρονικών συναλλαγών είναι : Επιτόκιο αναγωγής σε παρούσα αξία 9,9%, μηδενική μεταβολή πωλήσεων 5ετίας, περιθώριο EBITDA 33% και Ρυθμός ανάπτυξης στο διηνεκές 1,5%.

## 9. Λοιπά άυλα περιουσιακά στοιχεία

### Ο ΟΜΙΛΟΣ

	Δικαιώματα βιομηχανικής ιδιοκτησίας	Λογισμικό & Λοιπά Άυλα Περιουσιακά Στοιχεία	Σύνολο
<b>Υπόλοιπο 1 Ιανουαρίου 2018</b>	<b>23.066</b>	<b>19.701</b>	<b>42.768</b>
Προσθήκες	-	1.165	1.165
Πωλήσεις	-	(31)	(31)
Απομείωση (Σημ.33)	(5.177)	-	(5.177)
Ανακατανομές	-	-	-
Μεταφορά σε περιουσιακά στοιχεία που κατέχονται προς πώληση (σημείωση 44)	-	-	-
<b>Υπόλοιπο 31 Δεκεμβρίου 2018</b>	<b>17.889</b>	<b>20.834</b>	<b>38.724</b>
<b>Συσσωρευμένες αποσβέσεις</b>			
<b>Υπόλοιπο 1 Ιανουαρίου 2018</b>	<b>(17.079)</b>	<b>(14.610)</b>	<b>(31.690)</b>
Αποσβέσεις	(478)	(1.881)	(2.359)
Πωλήσεις	-	31	31
Ανακατανομές	-	-	-
<b>Υπόλοιπο 31 Δεκεμβρίου 2018</b>	<b>(17.557)</b>	<b>(16.460)</b>	<b>(34.018)</b>
<b>Αναπόσβεστη αξία στις 31 Δεκεμβρίου 2018</b>	<b>332</b>	<b>4.374</b>	<b>4.706</b>
<b>Υπόλοιπο 1 Ιανουαρίου 2019</b>	<b>17.889</b>	<b>20.834</b>	<b>38.724</b>
Προσθήκες	-	176	176
<b>Υπόλοιπο 31 Μαρτίου 2019</b>	<b>17.889</b>	<b>21.011</b>	<b>38.900</b>
<b>Συσσωρευμένες αποσβέσεις</b>			
<b>Υπόλοιπο 1 Ιανουαρίου 2019</b>	<b>(17.557)</b>	<b>(16.460)</b>	<b>(34.018)</b>
Αποσβέσεις	(89)	(466)	(555)
Απομείωση	-	1	1
<b>Υπόλοιπο 31 Μαρτίου 2019</b>	<b>(17.646)</b>	<b>(16.926)</b>	<b>(34.573)</b>
<b>Αναπόσβεστη αξία στις 31 Μαρτίου 2019</b>	<b>243</b>	<b>4.085</b>	<b>4.328</b>

(Τα ποσά παρουσιάζονται σε χιλιάδες Ευρώ εκτός εάν δηλώνεται διαφορετικά)

**Η ΕΤΑΙΡΙΑ**

	Λογισμικό	Σύνολο
<b>Υπόλοιπο 1 Ιανουαρίου 2018</b>	46	46
Προσθήκες	-	-
<b>Υπόλοιπο 31 Δεκεμβρίου 2018</b>	46	46
<b>Συσσωρευμένες αποσβέσεις</b>		
<b>Υπόλοιπο 1 Ιανουαρίου 2018</b>	(15)	(15)
Αποσβέσεις	(10)	(10)
<b>Υπόλοιπο 31 Δεκεμβρίου 2018</b>	(25)	(25)
<b>Αναπόσβεστη αξία στις 31 Δεκεμβρίου 2018</b>	21	21
<b>Υπόλοιπο στις 1 Ιανουαρίου 2019</b>	46	46
Προσθήκες	-	-
<b>Υπόλοιπο 31 Μαρτίου 2019</b>	46	46
<b>Συσσωρευμένες αποσβέσεις</b>		
<b>Υπόλοιπο στις 1 Ιανουαρίου 2019</b>	(25)	(25)
Αποσβέσεις	(4)	(4)
<b>Υπόλοιπο 31 Μαρτίου 2019</b>	(29)	(29)
<b>Αναπόσβεστη αξία στις 31 Μαρτίου 2019</b>	16	16

Κατά την προηγούμενη χρήση στα πλαίσια της ετήσιας αξιολόγησης της Διοίκησης για την ανακτησιμότητα του άυλου περιουσιακού στοιχείου (εμπορική επωνυμία) της θυγατρικής εταιρείας Unisystems A.E., προέκυψε ζημιά απομείωσης ύψους ευρώ 5.177 χιλιάδες. Μετά την ανωτέρω απομείωση η αναπόσβεστη αξία του στις 31 Δεκεμβρίου 2018 διαμορφώθηκε σε ευρώ 314 χιλ.

Το ανωτέρω αφορά σε άυλο περιουσιακό στοιχείο αναγνωρισμένο σε επίπεδο Ομίλου, αρχικής αξίας € 15.600 χιλ. που αποσβένεται σε 30 έτη και αφορά στην εμπορική επωνυμία (brand name) Unisystems που προέκυψε κατά την εξαγορά της εν λόγω θυγατρικής το 2007 και καλύπτεται από αποτίμηση με τη μέθοδο των προεξοφλημένων ταμειακών ροών (DCF). Οι κύριες παραδοχές που υιοθετήθηκαν από τη Διοίκηση για τον υπολογισμό των μελλοντικών ταμειακών ροών, προκειμένου να διενεργηθεί ο έλεγχος απομείωσης του ανωτέρω περιουσιακού στοιχείου στις μονάδες δημιουργίας ταμειακών ροών κατά την κλειόμενη χρήση ήταν οι εξής: Επιτόκιο αναγωγής σε παρούσα αξία 9,9%, αύξηση πωλήσεων 5%, περιθώριο EBITDA 3% και Ρυθμός ανάπτυξης στο διηνεκές 1%.

**10. Επενδύσεις σε Ακίνητα**

	Ο ΟΜΙΛΟΣ	
	31/03/2019	31/12/2018
<b>Κόστος</b>		
<b>Υπόλοιπο έναρξης</b>	8.230	8.230
<b>Στο τέλος της χρήσης</b>	8.230	8.230
<b>Συσσωρευμένες αποσβέσεις</b>		
<b>Υπόλοιπο έναρξης χρήσης</b>	(5.405)	(5.395)
Αποσβέσεις χρήσης	(2)	(10)
<b>Υπόλοιπο στο τέλος της χρήσης</b>	(5.407)	(5.405)
<b>Αναπόσβεστη Αξία στο τέλος της χρήσης</b>	2.823	2.825

(Τα ποσά παρουσιάζονται σε χιλιάδες Ευρώ εκτός εάν δηλώνεται διαφορετικά)

Το ανωτέρω ακίνητο με αναπόσβεστη αξία ύψους ευρώ 2.823 χιλ. αφορά στην απομειωμένη εύλογη αξία οικοπέδου της θυγατρικής εταιρείας «Unisystems A.E.», στη Λεωφόρο Αθηνών. Το ανωτέρω οικόπεδο, η θυγατρική εταιρεία το είχε αγοράσει στη χρήση 2006 με αρχικό σκοπό την ανέγερση κτιρίου για την μετεγκατάσταση των γραφείων της. Στη χρήση 2007 αποφασίστηκε ότι δεν θα ανεγερθεί νέο κτίριο στο ανωτέρω οικόπεδο. Ως εκ τούτου, και δεδομένου ότι το οικόπεδο κατέχεται για μακροπρόθεσμη αύξηση της αξίας του παρά για βραχυπρόθεσμη πώληση και με βάση τις σχετικές διατάξεις του Δ.Λ.Π. 40 «Επενδύσεις σε ακίνητα», είχε μεταφερθεί από τα ενσώματα πάγια στις επενδύσεις σε ακίνητα σε προηγούμενες χρήσης.

Οι αποσβέσεις ποσού ευρώ (2) χιλ. αφορούν μικρής κλίμακας εγκαταστάσεις που συνδέονται με το ανωτέρω οικόπεδο.

## 11. Επενδύσεις σε θυγατρικές

	Η ΕΤΑΙΡΙΑ	
	31/3/2019	31/12/2018
Υπόλοιπο έναρξης	64.435	67.276
Προσθήκες	-	6
Απομείωση	-	(2.847)
<b>Υπόλοιπο λήξεως</b>	<b>64.435</b>	<b>64.435</b>

Το ποσό των ευρώ (2.847) χιλ. στην προηγούμενη χρήση αφορά στην τμηματική απομείωση της 100% θυγατρικής εταιρείας Unisystems A.E. στις χρηματοοικονομικές καταστάσεις της Εταιρείας. Για τον υπολογισμό της ανωτέρω απομείωσης διενεργήθηκε αποτίμηση με τη μέθοδο των προεξοφλημένων ταμειακών ροών (DCF) κατά τη λήξη της προηγούμενης χρήσης. Οι κύριες παραδοχές που υιοθετήθηκαν από τη Διοίκηση για τον υπολογισμό των μελλοντικών ταμειακών ροών, προκειμένου να διενεργηθεί ο έλεγχος, στις μονάδες δημιουργίας ταμειακών ροών κατά την προηγούμενη χρήση ήταν οι εξής: Επιτόκιο αναγωγής σε παρούσα αξία 9,9%, αύξηση πωλήσεων 5%, περιθώριο EBITDA 3% και Ρυθμός ανάπτυξης στο διηνεκές 1%.

### Τα ποσοστά συμμετοχής της Εταιρείας σε θυγατρικές έχουν ως εξής:

Επωνυμία	Χώρα εγκατάστασης	Κόστος κήσης συμμετοχής	Απομείωση	Αξία στην κατάσταση χρηματοοικονομικής θέσης	% Ποσοστό συμμετοχής
<b>31 Μαρτίου 2019</b>					
UNISYSTEMS A.E.	Ελλάδα	66.947	(38.980)	27.967	100,00%
ACS A.E.E.	Ελλάδα	23.713	(21.345)	2.368	100,00%
ISQUARE A.E.	Ελλάδα	60	-	60	100,00%
QUEST ΕΝΕΡΓΕΙΑΚΗ ΚΤΗΜΑΤΙΚΗ Α.Ε.Β.Ε.	Ελλάδα	10.166	-	10.166	100,00%
QUEST on LINE A.E.	Ελλάδα	810	(810)	-	100,00%
INFO QUEST TECHNOLOGIES A.E.B.E.	Ελλάδα	28.014	(13.431)	14.583	100,00%
ISTORM A.E.	Ελλάδα	3.157	-	3.157	100,00%
DIASIMO HOLDINGS LTD	Κύπρος	-	-	-	100,00%
CARDLINK A.E. (Πρώην U-YOU Ε.Π.Ε.)	Ελλάδα	6.106	-	6.106	85,00%
U- YOU A.E.(Πρώην INFOCARD A.E.)	Ελλάδα	30	-	30	100,00%
		<b>139.002</b>	<b>(74.567)</b>	<b>64.435</b>	

(Τα ποσά παρουσιάζονται σε χιλιάδες Ευρώ εκτός εάν δηλώνεται διαφορετικά)

Επωνυμία	Χώρα εγκατάστασης	Κόστος κτήσης συμμετοχής	Απομείωση	Αξία στην κατάσταση χρηματοοικονομικής θέσης	% Ποσοστό συμμετοχής
<b>31 Δεκεμβρίου 2018</b>					
UNISYSTEMS A.E.	Ελλάδα	66.947	(38.980)	27.967	100,00%
ACS A.E.E.	Ελλάδα	23.713	(21.345)	2.368	100,00%
ISQUARE A.E.	Ελλάδα	60	-	60	100,00%
QUEST ΕΝΕΡΓΕΙΑΚΗ ΚΤΗΜΑΤΙΚΗ Α.Ε.Β.Ε.	Ελλάδα	10.166	-	10.166	100,00%
QUEST on LINE A.E.	Ελλάδα	810	(810)	-	100,00%
INFO QUEST TECHNOLOGIES A.E.B.E.	Ελλάδα	28.014	(13.431)	14.583	100,00%
ISTORM A.E.	Ελλάδα	3.157	-	3.157	100,00%
DIASIMO HOLDINGS LTD	Κύπρος	-	-	-	100,00%
CARDLINK A.E. (Πρώην U-YOU Ε.Π.Ε.)	Ελλάδα	6.106	-	6.106	85,00%
U- YOU A.E.(Πρώην INFOCARD A.E.)	Ελλάδα	30	-	30	100,00%
		<b>139.002</b>	<b>(74.567)</b>	<b>64.435</b>	

Με βάση τα προβλεπόμενα από τα Δ.Π.Χ.Α. σχετικά με τις αποτιμήσεις των θυγατρικών (ΔΛΠ 36 – Απομείωση αξίας περιουσιακών στοιχείων) οι συμμετοχές αποτιμήθηκαν στην χαμηλότερη αξία μεταξύ αξίας κτήσεως και ανακτήσιμης αξίας. Η ανακτήσιμη αξία καθορίστηκε και κατά την λήξη της προηγούμενης χρήσης, από την αξία χρήσης η οποία υπολογίσθηκε με την μέθοδο των προβλεπόμενων προεξοφλημένων ταμειακών ροών (DCF) από χρηματοοικονομικούς προϋπολογισμούς του Ομίλου εγκεκριμένους από τη Διοίκηση όπου υπήρχε ένδειξη απομείωσης. Η Διοίκηση της Εταιρείας εκτιμά ότι δεν υπάρχουν περαιτέρω ενδείξεις απομείωσης της αξίας των θυγατρικών της και ότι αυτή προσεγγίζει την εύλογη.

Επιπρόσθετα των ανωτέρω, στις ενοποιημένες χρηματοοικονομικές καταστάσεις συμπεριλαμβάνονται οι έμμεσες θυγατρικές όπως παρατίθενται παρακάτω:

- Οι 100% θυγατρικές της «ACS A.E.E.»: GPS IKE που εδρεύει στην Ελλάδα και η ACS INVEST UK LIMITED με έδρα το Ηνωμένο Βασίλειο.
- Οι θυγατρικές της «Quest Ενεργειακή Κτηματική Α.Ε.Β.Ε.»: «Αιολικό Πάρκο Βοιωτίας Αμαλία Α.Ε.» (θυγατρική 97,88%), «Αιολικό Πάρκο Βοιωτίας Μεγάλο Πλάι Α.Ε.» (θυγατρική 97,88%), Quest Αιολική Λιβαδίου Λάρισας Ε.Π.Ε.» (θυγατρική 98,67%), «Quest Αιολική Σερβίων Κοζάνης Ε.Π.Ε.» (θυγατρική 98,67%), «Quest Αιολική Διστόμου Μεγάλο Πλάι Ε.Π.Ε.» (θυγατρική 98,67%), «Quest Αιολική Σιδηροκάστρου Χορτερό Ε.Π.Ε.» (θυγατρική 98,67%), Ξυλάδες Ενεργειακή Α.Ε. (θυγατρική 99%) και Wind Sieben A.E. (θυγατρική 100%), ΒΕΤΑ SUNENERGIA KARVALI ΑΕ (θυγατρική 100%), ΦΩΣ ΕΝΕΡΓΕΙΑ ΚΑΒΑΛΑΣ ΑΕ (θυγατρική 100%), ΝΥΟΝΟ ΚΑΒΑΛΑ PHOTOPOWER ΑΕ (θυγατρική 100%), ΕΝΕΡΓΕΙΑ ΦΩΤΟΣ ΒΗΤΑ ΞΑΝΘΗΣ ΑΕ (θυγατρική 100%), PETROX SOLAR POWER ΑΕ (θυγατρική 100%), PHOTOPOWER ΕΥΜΙΡΙΟ ΒΕΤΑ ΑΕ (θυγατρική 100%), ΜΥΛΟΠΟΤΑΜΟΣ ΦΩΣ 2 ΑΕ (θυγατρική 100%).
- Η 100% θυγατρική της Unisystems A.E.: «Unisystems Cyprus Ltd» και η 100% θυγατρική αυτής: «Unisystems Information technology Systems SLR», όπως μετονομάστηκε από «Quest Rom Systems Integration & Services Ltd», που εδρεύει στη Ρουμανία (100% θυγατρική).
- Η 100% θυγατρική της Unisystems A.E.: «Unisystems Luxembourg S.à r.l.» με έδρα το Λουξεμβούργο.
- Η 100% θυγατρική της Unisystems A.E.: «Unisystems B.V.» με έδρα στην Ολλανδία.
- Η 100% θυγατρική της «iStorm A.E.»: «iStorm Cyprus Ltd» με έδρα την Κύπρο.
- Η 100% θυγατρική της «iSquare A.E.»: «iQbility Μ.Ε.Π.Ε.».
- Η 100% θυγατρική της «Wind Sieben A.E.» : «Ενεργειακή Μαρκοπούλου 2 Α.Ε.».

Όλες οι θυγατρικές (άμεσες και έμμεσες) της Εταιρείας καθώς και η μέθοδος ενοποίησής τους παρατίθενται επίσης και στην Σημείωση 24 (Ανέλεγκτες φορολογικά χρήσεις).

Δεν υπήρξαν άλλες σημαντικές μεταβολές στις επενδύσεις σε θυγατρικές της Εταιρείας κατά την διάρκεια της κλειόμενης περιόδου και της προηγούμενης χρήσης.

(Τα ποσά παρουσιάζονται σε χιλιάδες Ευρώ εκτός εάν δηλώνεται διαφορετικά)

**12. Επενδύσεις σε συγγενείς επιχειρήσεις**

	Ο ΟΜΙΛΟΣ		Η ΕΤΑΙΡΙΑ	
	31/3/2019	31/12/2018	31/3/2019	31/12/2018
<b>Υπόλοιπο έναρξης</b>	<b>173</b>	<b>843</b>	<b>-</b>	<b>700</b>
Μεταφορά σε χρηματοοικονομικά περιουσιακά στοιχεία επιμετρούμενα στο αποσβεσμένο κόστος (Σημ. 13)	-	(843)	-	(700)
Μερίδιο κέρδους/ ζημιάς (μετά απο φόρους και μη ελέγχουσες συμμετοχές)	-	173	-	-
<b>Υπόλοιπο λήξεως</b>	<b>173</b>	<b>173</b>	<b>-</b>	<b>-</b>

Στην προηγούμενη χρήση, το ποσό των ευρώ (843) χιλ. αφορά σε ανακατανομή της κατά 10% συμμετοχής της Εταιρείας στην εταιρεία Imprac A.E. στα χρηματοοικονομικά στοιχεία επιμετρώμενα στο αναπόσβεστο κόστος, βάση του από 20 Δεκεμβρίου 2018 ιδιωτικού συμφωνητικού που έχει συνάψει η Εταιρεία που προβλέπει την μεταβίβαση του συνόλου των μετοχών που κατέχει στην ανωτέρω αξία (Σημείωση 13 – Χρηματοοικονομικά περιουσιακά στοιχεία επιμετρώμενα στο αποσβεσμένο κόστος).

Σε επίπεδο Ομίλου περιλαμβάνεται η κατά 43,26% συμμετοχή της Εταιρείας στην εταιρεία «NUBIS A.E.», και η κατά 20% συμμετοχή στην εταιρεία ACS Cyrgus Ltd καθώς και η κατά 40% συμμετοχή στην εταιρεία Parkmobile Hellas AE,.

**31 Δεκεμβρίου 2018**

Επωνυμία	Χώρα εγκατάστασης	Ενεργητικό	Υποχρεώσεις	Έσοδα	Κέρδη/ (ζημίες)	% Ποσοστό συμμετοχής
PARKMOBILE HELLAS A.E.	Ελλάδα	419	739	-	-	40,00%
NUBIS A.E.	Ελλάδα	856	1.022	-	-	43,26%
ACS Cyprus Ltd	Κύπρος	2.948	2.084	5.693	220	20,00%
		<b>4.223</b>	<b>3.845</b>	<b>5.693</b>	<b>220</b>	

**31 Μαρτίου 2019**

Επωνυμία	Χώρα εγκατάστασης	Ενεργητικό	Υποχρεώσεις	Έσοδα	Κέρδη / (ζημίες)	% Ποσοστό συμμετοχής
PARKMOBILE HELLAS A.E.	Ελλάδα	419	739	-	-	40,00%
NUBIS A.E.	Ελλάδα	856	1.022	-	-	43,26%
ACS Cyprus Ltd	Κύπρος	2.948	2.084	5.693	220	20,00%
		<b>4.223</b>	<b>3.845</b>	<b>5.693</b>	<b>220</b>	

**13. Χρηματοοικονομικά περιουσιακά στοιχεία επιμετρούμενα στο αποσβεσμένο κόστος**

	Ο ΟΜΙΛΟΣ		Η ΕΤΑΙΡΙΑ	
	31/3/2019	31/12/2018	31/3/2019	31/12/2018
<b>Υπόλοιπο έναρξης χρήσης</b>	<b>4.376</b>	<b>3.419</b>	<b>3.976</b>	<b>3.250</b>
Προσθήκες	50	322	-	125
Πωλήσεις/ διαγραφές	-	(125)	-	(99)
Απομείωση	-	(74)	-	-
Μεταφορά από επενδύσεις σε συγγενείς επιχειρήσεις	-	843	-	700
Λοιπά	-	(9)	-	-
<b>Υπόλοιπο τέλους χρήσης</b>	<b>4.425</b>	<b>4.376</b>	<b>3.976</b>	<b>3.976</b>
Μη κυκλοφορούν ενεργητικό	4.382	4.334	3.976	3.976
Κυκλοφορούν ενεργητικό	44	43	-	-
	<b>4.425</b>	<b>4.376</b>	<b>3.976</b>	<b>3.976</b>

Τα Χρηματοοικονομικά περιουσιακά στοιχεία επιμετρούμενα στο αποσβεσμένο κόστος περιλαμβάνουν κυρίως επενδύσεις σε μη εισηγμένες μετοχές. Η εύλογη αξία των μη εισηγμένων μετοχών προσδιορίζεται με τη χρήση τεχνικών αποτίμησης και παραδοχών που στηρίζονται σε δεδομένα της αγοράς κατά την ημερομηνία της οικονομικής πληροφόρησης. Η εύλογη αξία των εισηγμένων μετοχών προσδιορίζεται από τις δημοσιευμένες τιμές προσφοράς που ισχύουν κατά την ημερομηνία κατάρτισης των χρηματοοικονομικών καταστάσεων.

(Τα ποσά παρουσιάζονται σε χιλιάδες Ευρώ εκτός εάν δηλώνεται διαφορετικά)

Η Εταιρεία στο τέλος της προηγούμενης χρήσης είχε προβεί σε επανεκτίμηση των ως άνω αξιών με την μέθοδο των προεξοφλημένων ταμειακών ροών από την οποία δεν προέκυψαν ενδείξεις απομείωσης της αξίας των διαθεσίμων προς πώληση χρηματοοικονομικών στοιχείων. Επιπλέον, η Διοίκηση της Εταιρείας εκτιμά ότι δεν υπάρχουν περαιτέρω ενδείξεις απομείωσης της αξίας των διαθεσίμων προς πώληση χρηματοοικονομικών στοιχείων και ότι αυτή προσεγγίζει την εύλογη.

#### 14. Χρηματοοικονομικά περιουσιακά στοιχεία επιμετρούμενα στην εύλογη αξία μέσω των αποτελεσμάτων

	Ο ΟΜΙΛΟΣ		Η ΕΤΑΙΡΙΑ	
	31/3/2019	31/12/2018	31/3/2019	31/12/2018
Στην αρχή της χρήσης	4.071	4.210	16	14
Αναπροσαρμογές στην εύλογη αξία	106	(142)	-	-
Λοιπά	-	2	-	2
<b>Στο τέλος της χρήσης</b>	<b>4.177</b>	<b>4.071</b>	<b>16</b>	<b>16</b>

Το ποσό των ευρώ 4.177 χιλ. στον Όμιλο αφορά σε επένδυση της θυγατρικής εταιρείας ACS σε ομόλογα κρατών Ε.Ε. και αμοιβαία κεφάλαια.

#### 15. Μετοχικό κεφάλαιο

	Αριθμός μετοχών	Κοινές μετοχές	Υπέρ το άρτιο	Σύνολο
Υπόλοιπο 1 Ιανουαρίου 2018	11.913.632	8.101	106	8.207
Μείωση μετοχικού κεφαλαίου	-	(4.527)	-	(4.527)
<b>Υπόλοιπο 31 Δεκεμβρίου 2018</b>	<b>11.913.632</b>	<b>3.574</b>	<b>106</b>	<b>3.680</b>
Υπόλοιπο 1 Ιανουαρίου 2019	11.913.632	3.574	106	3.680
<b>Υπόλοιπο 31 Μαρτίου 2019</b>	<b>11.913.632</b>	<b>3.574</b>	<b>106</b>	<b>3.680</b>

##### Προηγούμενη χρήση

Η Έκτακτη Γενική Συνέλευση των Μετόχων της Εταιρείας τις 26 Νοεμβρίου 2018, αποφάσισε την μείωση του μετοχικού κεφαλαίου της Εταιρείας με μείωση της ονομαστικής αξίας των μετοχών κατά 0,38 € ανά μετοχή και επιστροφή του ποσού της μείωσης του κεφαλαίου στους μετόχους με καταβολή μετρητών. Έτσι, το μετοχικό κεφάλαιο της Εταιρείας ανέρχεται σε τρία εκατομμύρια πεντακόσιες εβδομήντα τέσσερις χιλιάδες ογδόντα εννέα Ευρώ και εξήντα λεπτά του Ευρώ (€3.574.089,60) και διαιρείται σε έντεκα εκατομμύρια εννιακόσιες δέκα τρεις χιλιάδες εξακόσιες τριάντα δύο (11.913.632) άυλες κοινές ονομαστικές μετοχές ονομαστικής αξίας τριάντα λεπτά του Ευρώ (€0,30) η κάθε μία.

Κατά την λήξη της κλειόμενης περιόδου και της προηγούμενης χρήσης η Εταιρεία δεν κατείχε ίδιες μετοχές.

(Τα ποσά παρουσιάζονται σε χιλιάδες Ευρώ εκτός εάν δηλώνεται διαφορετικά)

**16. Δανεισμός**

	Ο ΟΜΙΛΟΣ		Η ΕΤΑΙΡΙΑ	
	31/03/2019	31/12/2018	31/03/2019	31/12/2018
<b>Μακροπρόθεσμος δανεισμός</b>				
Τραπεζικά δάνεια	1.104	2.179	-	-
Ομολογιακό Δάνειο	1.073	1.325	-	-
Υποχρεώσεις χρηματοδοτικής μίσθωσης	4.537	5.723	-	-
<b>Σύνολο μακροπρόθεσμων δανείων</b>	<b>6.713</b>	<b>9.227</b>	-	-
<b>Βραχυπρόθεσμα δάνεια</b>				
Τραπεζικά δάνεια	24.642	21.014	-	-
Ομολογιακό Δάνειο	2.519	2.475	-	-
Άλλα δάνεια (Factoring)	8.267	111	-	-
Υποχρεώσεις χρηματοδοτικής μίσθωσης	4.679	4.615	-	-
<b>Σύνολο βραχυπρόθεσμων δανείων</b>	<b>40.106</b>	<b>28.214</b>	-	-
<b>Σύνολο δανείων</b>	<b>46.820</b>	<b>37.441</b>	-	-

Ο Όμιλος έχει εγκεκριμένες γραμμές χρηματοδότησης με πιστωτικά ιδρύματα ύψους ευρώ 110 εκατ. και η Εταιρεία ύψους ευρώ 0,5 εκατ. Η εύλογη αξία των δανείων προσεγγίζει τη λογιστική τους αξία.

Η μεταβολή του δανεισμού της Εταιρείας και του Ομίλου έχει ως εξής:

	Ο ΟΜΙΛΟΣ		Η ΕΤΑΙΡΙΑ	
	31/3/2019	31/12/2018	31/3/2019	31/12/2018
<b>Υπόλοιπο έναρξης</b>	<b>37.441</b>	<b>52.447</b>	-	-
Εξοφλήσεις δανείων	(2.431)	(26.841)	-	-
Εισπράξεις από δάνεια	11.483	771	-	-
Εξαγορά θυγατρικών	326	11.064	-	-
<b>Υπόλοιπο λήξης</b>	<b>46.820</b>	<b>37.441</b>	-	-

Η Εταιρεία και ο Όμιλος δεν είναι εκτεθειμένοι σε συναλλαγματικό κίνδυνο διότι το σύνολο των δανείων της Εταιρείας και του Ομίλου κατά το Α τρίμηνο 2019 ήταν σε Ευρώ.

	Ο ΟΜΙΛΟΣ		Η ΕΤΑΙΡΙΑ	
	31/03/2019	31/12/2018	31/03/2019	31/12/2018
Μεταξύ 1 και 2 ετών	5.713	7.184	-	-
Μεταξύ 2 και 3 ετών	984	1.864	-	-
Μεταξύ 3 και 5 ετών	16	178	-	-
Πάνω από 5 έτη	-	-	-	-
	<b>6.713</b>	<b>9.227</b>	-	-

Η Εταιρεία είναι εκτεθειμένη στις διακυμάνσεις των επιτοκίων που επικρατούν στην αγορά και τα οποία επηρεάζουν την χρηματοοικονομική της θέση και τις ταμειακές της ροές. Το κόστος δανεισμού δύναται να αυξάνεται ή να μειώνεται ως αποτέλεσμα τέτοιων διακυμάνσεων.

Οι υποχρεώσεις χρηματοδοτικής μίσθωσης αφορούν σε συμβάσεις της θυγατρικής εταιρείας Cardlink για την προμήθεια εξοπλισμού τερματικών για συναλλαγές με πιστωτικές κάρτες (POS).



(Τα ποσά παρουσιάζονται σε χιλιάδες Ευρώ εκτός εάν δηλώνεται διαφορετικά)

## Ομολογιακά δάνεια

### Cardlink A.E.

Η Cardlink A.E. στις 25 Νοεμβρίου 2015 σύναψε Ομολογιακό Δάνειο με την Alpha Bank ποσού ευρώ 6.750 χιλ. με συνολικό ετήσιο επιτόκιο 4,25%. Η αποπληρωμή του δανείου γίνεται σε 13 τριμηνιαίες δόσεις αρχής γενομένης την 30/6/2017 με ποσό ευρώ 300 χιλ. και η τελευταία δόση θα αποπληρωθεί βάσει του πλάνου αποπληρωμών στις 30/6/2020 με ποσό ευρώ 663 χιλ.

Η Cardlink A.E. στις 8 Μαΐου 2015 σύναψε Μακροπρόθεσμο Δάνειο με την Eurobank ποσού ευρώ 2.740 χιλ. με συνολικό ετήσιο επιτόκιο 4,65%. Η αποπληρωμή του δανείου θα γίνει σε 12 τριμηνιαίες δόσεις αρχής γενομένης την 11/8/2017 με ποσό ευρώ 228 χιλ. και η τελευταία (12η δόση) θα αποπληρωθεί βάσει του πλάνου αποπληρωμών στις 11 Μαΐου 2020 με ποσό ευρώ 228 χιλ.

## 17. Ενδεχόμενες υποχρεώσεις και απαιτήσεις

Ο Όμιλος και η Εταιρεία έχει ενδεχόμενες υποχρεώσεις και απαιτήσεις σε σχέση με τράπεζες, λοιπές εγγυήσεις και άλλα θέματα που προκύπτουν στα πλαίσια της συνήθους δραστηριότητάς της από τις οποίες δεν αναμένεται να προκύψουν σημαντικές επιπλέον επιβαρύνσεις.

Οι ενδεχόμενες υποχρεώσεις αναλύονται ως εξής:

	Ο ΟΜΙΛΟΣ		Η ΕΤΑΙΡΙΑ	
	31/03/2019	31/12/2018	31/03/2019	31/12/2018
Εγγυητικές καλής εκτέλεσης	4.928	5.641	-	-
Εγγυητικές για συμμετοχή σε διαγωνισμούς	1.419	1.792	-	-
Εγγυητικές για προκαταβολές	1.217	1.038	-	-
Εγγυήσεις σε τράπεζες για λογαριασμό θυγατρικών	47.290	47.290	47.290	47.290
Εγγυήσεις σε προμηθευτές για λογαριασμό θυγατρικών	13.975	13.975	13.975	13.975
Λοιπά	10.013	8.890	-	-
	<b>78.842</b>	<b>78.625</b>	<b>61.265</b>	<b>61.265</b>

Επιπλέον σημειώνονται τα εξής:

Οι φορολογικές υποχρεώσεις του Ομίλου δεν έχουν καταστεί οριστικές αφού παραμένουν ανέλεγκτες προηγούμενες φορολογικές χρήσεις. Η Σημείωση 24 παρουσιάζει τις ανέλεγκτες φορολογικά χρήσεις για κάθε εταιρεία του Ομίλου.

Ο δανεισμός των θυγατρικών εταιριών του Ομίλου είναι εξασφαλισμένος και με εγγυήσεις που έχει παράσχει η Εταιρεία.

Επιπρόσθετα υπάρχουν διάφορες δικαστικές υποθέσεις εταιριών του Ομίλου από τις οποίες η Διοίκηση εκτιμά ότι δεν αναμένεται να προκύψουν σημαντικές επιπλέον επιβαρύνσεις.

## 18. Υφιστάμενα εμπράγματα βάρη

Κατά τη λήξη του α' τριμήνου 2019 υπάρχουν το ακόλουθο εμπράγματο βάρος επί κινητών εταιρείας του Ομίλου : Η θυγατρική της «Quest ΕΝΕΡΓΕΙΑΚΗ Α.Ε.Β.Ε.» εταιρεία «Ξυλάδες Ενεργειακή Ε.Ε.» έχει συνάψει την από 11 Μαΐου 2012 Σύμβαση Χρεωλυτικού Δανείου με το Ταχυδρομικό Ταμιευτήριο Ελλάδος Α.Τ.Ε., ύψους ευρώ 2.548 χιλ. προς κάλυψη της οποίας έχει συνάψει την από 23 Ιουλίου 2012 Σύμβαση Πλασματικού Ενεχύρου επί Κινητών (ν. 2844/2000), η οποία έχει καταχωρισθεί/δημοσιευθεί στο ενεχυροφυλακείο Αθηνών, βάσει της οποίας έχει ενεχυραστεί ο πάγιος εξοπλισμός της εν λόγω εταιρείας.

Τμήμα του δανεισμού των θυγατρικών εταιριών του Ομίλου είναι εξασφαλισμένος με εγγυήσεις που έχει παράσχει η Εταιρεία.

(Τα ποσά παρουσιάζονται σε χιλιάδες Ευρώ εκτός εάν δηλώνεται διαφορετικά)

## 19. Ανειλημμένες υποχρεώσεις

### Κεφαλαιουχικές υποχρεώσεις

Κατά την ημερομηνία σύνταξης της ενδιάμεσης συνοπτικής οικονομικής πληροφόρησης δεν υφίστανται σημαντικές κεφαλαιουχικές δαπάνες που έχουν αναληφθεί αλλά δεν έχουν εκτελεσθεί για τον Όμιλο.

## 20. Φόρος Εισοδήματος

Ο φόρος εισοδήματος της Εταιρείας και του Ομίλου την περίοδο μέχρι την 31 Μαρτίου 2019 και 31 Μαρτίου 2018 ήταν :

	Ο ΟΜΙΛΟΣ		Η ΕΤΑΙΡΙΑ	
	01/01/2019- 31/3/2019	01/01/2018- 31/3/2018	01/01/2019- 31/3/2019	01/01/2018- 31/3/2018
Τρέχων φόρος χρήσης	(1.787)	(1.943)	-	-
Αναβαλλόμενος φόρος	(269)	(312)	21	(13)
<b>Σύνολο</b>	<b>(2.056)</b>	<b>(2.255)</b>	<b>21</b>	<b>(13)</b>

Η συσσωρευμένη πρόβλεψη για μελλοντική φορολογική υποχρέωση του Ομίλου σχετικά με τις ανέλεγκτες φορολογικά χρήσεις ήταν με 31 Μαρτίου 2019 και 31 Δεκεμβρίου 2018 ανέρχεται σε ευρώ 1.407 χιλ.

Η Εταιρεία και οι ελληνικές θυγατρικές του Ομίλου για τις χρήσεις από το 2011 και μέχρι το 2017 έχουν ελεγχθεί από την PricewaterhouseCoopers A.E., την Grant Thornton A.E. και τους Συνεργαζόμενους Ορκωτούς Λογιστές (ΣΟΛ Α.Ε.).

Η Διοίκηση δεν αναμένει να προκύψουν σημαντικές φορολογικές υποχρεώσεις πέραν από αυτές που καταχωρήθηκαν και που απεικονίζονται στις χρηματοοικονομικές καταστάσεις.

Ο τρέχων φόρος εισοδήματος έχει υπολογισθεί με βάση τον τρέχοντα φορολογικό συντελεστή της περιόδου του 2019 (28%) και της προηγούμενης χρήσης 2018 (29%) για τη μητρική εταιρεία και τις θυγατρικές του εσωτερικού. Σχετικά με τις θυγατρικές της Εταιρείας που είναι εγκατεστημένες στο εξωτερικό, για τον υπολογισμό της τρέχουσας φορολογικής επιβάρυνσης εφαρμόζονται οι τοπικοί φορολογικοί συντελεστές. Ο φόρος επί των κερδών προ φόρων της Εταιρείας διαφέρει από το θεωρητικό ποσό το οποίο θα προέκυπτε εάν χρησιμοποιούσαμε τον μέσο σταθμικό φορολογικό συντελεστή της χώρας προέλευσης της εταιρείας.

Ο συντελεστής φορολογίας εισοδήματος νομικών προσώπων στην Ελλάδα έχει ορισθεί στο 29% για το 2018. Αλλά με βάση το άρθρο 23 του νόμου 4579/2018, σταδιακά θα μειώνεται κατά 1% ετησίως ως κάτωθι:

- 28% για το έτος 2019
- 27% για το έτος 2020
- 26% για το έτος 2021
- 25% για το έτος 2022 και εφεξής

## 21. Μερίσματα

Δεν υφίσταται πρόταση για διανομή μερίσματος.

(Τα ποσά παρουσιάζονται σε χιλιάδες Ευρώ εκτός εάν δηλώνεται διαφορετικά)

## 22. Συναλλαγές με συνδεδεμένα μέρη

Οι συναλλαγές με τα συνδεδεμένα μέρη έχουν ως εξής:

	Ο ΟΜΙΛΟΣ		Η ΕΤΑΙΡΙΑ	
	1/1/2019 έως 31/3/2019	1/1/2018 έως 31/3/2018	1/1/2019 έως 31/3/2019	1/1/2018 έως 31/3/2018
<b>i) Πωλήσεις</b>				
<b>Πωλήσεις αγαθών προς:</b>	<b>1.697</b>	<b>1.721</b>	-	-
-Λοιπές έμμεσες θυγατρικές	-	-	-	-
-Λοιπές συνδεδεμένες	1.697	1.721	-	-
<b>Πωλήσεις υπηρεσιών προς:</b>	<b>417</b>	<b>384</b>	<b>268</b>	<b>248</b>
-Unisystems Group	-	-	122	130
-Info Quest Technologies	-	-	72	58
-ACS	-	-	18	13
-iStorm	-	-	4	4
-iSquare	-	-	24	23
-Λοιπές άμεσες θυγατρικές	-	-	25	19
-Λοιπές έμμεσες θυγατρικές	9	10	-	-
-Λοιπές συνδεδεμένες	409	374	2	2
<b>Μερίσματα</b>	-	-	-	-
	<b>2.114</b>	<b>2.106</b>	<b>268</b>	<b>248</b>
<b>ii) Αγορές</b>				
<b>Αγορές αγαθών από:</b>	-	-	-	-
-Λοιπές συνδεδεμένες	-	-	-	-
<b>Αγορές υπηρεσιών από:</b>	<b>447</b>	<b>584</b>	<b>41</b>	<b>49</b>
-Unisystems	-	-	9	8
-Info Quest Technologies	-	-	9	13
-Λοιπές άμεσες θυγατρικές	-	-	-	-
-Λοιπές έμμεσες θυγατρικές	12	15	-	-
-Λοιπές συνδεδεμένες	435	569	23	27
	<b>447</b>	<b>584</b>	<b>41</b>	<b>49</b>
<b>iii) Παροχές προς τη Διοίκηση</b>				
Συναλλαγές και αμοιβές διευθυντικών στελεχών & μελών της διοίκησης	1.708	1.122	39	36
	<b>1.708</b>	<b>1.122</b>	<b>39</b>	<b>36</b>

(Τα ποσά παρουσιάζονται σε χιλιάδες Ευρώ εκτός εάν δηλώνεται διαφορετικά)

**iv) Υπόλοιπα τέλους χρήσης που προέρχονται από πωλήσεις-αγορές αγαθών/υπηρεσιών/μερίσματα**

	Ο ΟΜΙΛΟΣ		Η ΕΤΑΙΡΙΑ	
	31/3/2019	31/12/2018	31/3/2019	31/12/2018
Απαιτήσεις από:				
-Unisystems Group	-	-	95	96
-Info Quest Technologies	-	-	19	19
-ACS	-	-	7	7
-iSquare	-	-	10	10
-Λοιπές άμεσες θυγατρικές	-	-	2.027	2.012
-Λοιπές έμμεσες θυγατρικές	11	16	8	12
-Λοιπές συνδεδεμένες	2.575	2.503	33	16
	<b>2.587</b>	<b>2.519</b>	<b>2.199</b>	<b>2.173</b>
Υποχρεώσεις προς :				
-Unisystems Group	-	-	-	-
-Info Quest Technologies	-	-	3	3
-ACS	-	-	-	-
-Λοιπές έμμεσες θυγατρικές	6	24	-	-
-Λοιπές συνδεδεμένες	72	60	2	2
	<b>79</b>	<b>84</b>	<b>5</b>	<b>5</b>
<b>v) Απαιτήσεις από διευθυντικά στελέχη και μέλη της διοίκησης</b>	<b>-</b>	<b>-</b>	<b>-</b>	<b>-</b>
<b>vi) Υποχρεώσεις προς τα διευθυντικά στελέχη και μέλη της διοίκησης</b>	<b>-</b>	<b>-</b>	<b>-</b>	<b>-</b>

Οι υπηρεσίες από και προς συνδεδεμένα μέρη, καθώς και οι πωλήσεις και αγορές αγαθών, γίνονται σύμφωνα με τους τιμοκαταλόγους που ισχύουν για μη συνδεδεμένα μέρη.

## 23. Κέρδη ανά μετοχή

### Βασικά και μειωμένα

Τα βασικά και μειωμένα κέρδη/ (ζημιές) ανά μετοχή υπολογίζονται με διαίρεση του κέρδους/ (ζημιάς) που αναλογεί στους μετόχους της μητρικής, με τον σταθμισμένο μέσο αριθμό των κοινών μετοχών στην διάρκεια της περιόδου, εξαιρουμένων των ιδίων κοινών μετοχών που αγοράσθηκαν από την επιχείρηση.

### Συνεχιζόμενες δραστηριότητες

	Ο ΟΜΙΛΟΣ	
	1/1/2019 έως 31/3/2019	1/1/2018 έως 31/3/2018
Κέρδη/ (Ζημιές) από συνεχιζόμενες δραστηριότητες που αναλογούν στους μετόχους της μητρικής	4.457	3.730
Σταθμισμένος μέσος όρος του αριθμού μετοχών (σε χιλ. τεμάχια)	11.914	11.914
Βασικά κέρδη / (ζημιές) ανά μετοχή (Ευρώ ανά μετοχή)	<b>0,3741</b>	<b>0,3131</b>

(Τα ποσά παρουσιάζονται σε χιλιάδες Ευρώ εκτός εάν δηλώνεται διαφορετικά)

## 24. Ανέλεγκτες φορολογικά χρήσεις

Οι ανέλεγκτες φορολογικά χρήσεις των εταιριών του Ομίλου είναι οι εξής:

Επωνυμία	Διεύθυνση διαδικτύου	Χώρα εγκατάστασης	Άμεσο ποσοστό συμμετοχής	Έμμεσο ποσοστό συμμετοχής	Μέθοδος ενοποίησης	Ανέλεγκτες Φορολογικά Χρήσεις
<b>Quest Συμμετοχών Α.Ε.</b>	<a href="http://www.quest.gr">www.quest.gr</a>	-	-	-	-	2010 και 2014-2018
* <b>Unisystems Α.Ε.</b>	<a href="http://www.unisystems.com">www.unisystems.com</a>	Ελλάδα	100,00%	100,00%	Ολική	2010 και 2014-2018
- Unisystems Belgium S.A.	-	Βέλγιο	100,00%	100,00%	Ολική	2009-2018
- Unisystems B.V.	-	Ολλανδία	100,00%	100,00%	Ολική	-
- Parkmobile Hellas Α.Ε.	-	Ελλάδα	40,00%	40,00%	Καθαρή Θέση	2007-2018
<b>Unisystems Cyprus Ltd</b>	-	-	100,00%	100,00%	Ολική	2007-2018
- Unisystems Information Technology Systems SRL	-	Ρουμανία	100,00%	100,00%	Ολική	2007-2018
* <b>ACS Α.Ε.</b>	<a href="http://www.acscourier.net">www.acscourier.net</a>	Ελλάδα	100,00%	100,00%	Ολική	2010 και 2014-2018
- ACS UK Invest LTD	-	Ηνωμένο βασίλειο	100,00%	100,00%	Ολική	-
- GPS Postal Services Μονοπρόσωπη ΙΚΕ	<a href="http://www.genpost.gr">www.genpost.gr</a>	Ελλάδα	100,00%	100,00%	Ολική	-
* <b>Quest Ενεργειακή Κτηματική ΑΕΒΕ</b>	<a href="http://www.questenergy.gr">www.questenergy.gr</a>	Ελλάδα	100,00%	100,00%	Ολική	2010 και 2014-2018
- Αιολικό Πάρκο Βοιωτίας Αμαλία Α.Ε.	<a href="http://www.aioliko-amalia.gr">www.aioliko-amalia.gr</a>	Ελλάδα	97,88%	97,88%	Ολική	2010 και 2014-2018
- Αιολικό Πάρκο Βοιωτίας Μεγάλο Πλάι Α.Ε.	<a href="http://www.aioliko-megaloplai.gr">www.aioliko-megaloplai.gr</a>	Ελλάδα	97,88%	97,88%	Ολική	2010 και 2014-2018
- Quest Αιολική Λιβαδίου Λάρισας ΕΠΕ	-	Ελλάδα	98,67%	54,27%	Ολική	2010 και 2014-2018
- Quest Αιολική Σερβίων Κοζάνης ΕΠΕ	-	Ελλάδα	98,67%	54,27%	Ολική	2010 και 2014-2018
- Quest Αιολική Διστόμου μεγάλο πλάι ΕΠΕ	-	Ελλάδα	98,67%	54,27%	Ολική	2010 και 2014-2018
- Quest Αιολική Σιδηροκάστρου Χαρτερό ΕΠΕ	-	Ελλάδα	98,67%	54,27%	Ολική	2010 και 2014-2018
- Ξυλάδες Ενεργειακή ΑΕ	<a href="http://www.xyladesenergiaki.gr/">www.xyladesenergiaki.gr/</a>	Ελλάδα	99,00%	99,00%	Ολική	2007-2018
- BETA SUNENERGIA KARVALI ΑΕ	-	Ελλάδα	100,00%	100,00%	Ολική	2007-2018
- ΦΩΣ ΕΝΕΡΓΕΙΑ ΚΑΒΑΛΑΣ ΑΕ	-	Ελλάδα	100,00%	100,00%	Ολική	2007-2018
- ΝΥΟΝΟ ΚΑΒΑΛΑ ΡΗΟΤΟΡΑΕ ΑΕ	-	Ελλάδα	100,00%	100,00%	Ολική	2007-2018
- ΕΝΕΡΓΕΙΑ ΦΩΤΟΣ ΒΗΤΑ ΞΑΝΘΗΣ ΑΕ	-	Ελλάδα	100,00%	100,00%	Ολική	2007-2018
- RETROX SOLAR POWER ΑΕ	-	Ελλάδα	100,00%	100,00%	Ολική	2007-2018
- ΡΗΟΤΟΡΑΕ ΕΥΜΙΡΙΟ ΒΕΤΑ ΑΕ	-	Ελλάδα	100,00%	100,00%	Ολική	2007-2018
- ΜΥΛΟΠΟΤΑΜΟΣ ΦΩΣ 2 ΑΕ	-	Ελλάδα	100,00%	100,00%	Ολική	2007-2018
- <b>Wind Sieben Α.Ε.</b>	<a href="http://www.windsieben.gr/">www.windsieben.gr/</a>	Ελλάδα	100,00%	100,00%	Ολική	2010-2018
- Ενεργειακή Μαρκοπούλου 2 Α.Ε.	-	Ελλάδα	100,00%	100,00%	Ολική	2010-2018
* <b>I Square Α.Ε.</b>	<a href="http://www.isquare.gr">www.isquare.gr</a>	Ελλάδα	100,00%	100,00%	Ολική	2010 και 2014-2018
- IQbility Μ.ΕΠΕ	<a href="http://www.iqbility.com">www.iqbility.com</a>	Ελλάδα	100,00%	100,00%	Ολική	-
* <b>Info-Quest Technologies Α.Ε.</b>	<a href="http://www.infoquest.gr">www.infoquest.gr</a>	Ελλάδα	100,00%	100,00%	Ολική	2010 και 2014-2018
* <b>Cardlink Α.Ε.</b>	<a href="http://www.cardlink.gr">www.cardlink.gr</a>	Ελλάδα	85,00%	85,00%	Ολική	2010 και 2014-2018
* <b>IStorm Α.Ε.</b>	<a href="http://www.store.istorm.gr">www.store.istorm.gr</a>	Ελλάδα	100,00%	100,00%	Ολική	2010 και 2014-2018
- Istorm Cyprus ltd	-	Κύπρος	100,00%	100,00%	Ολική	-
* <b>QuestOnline Α.Ε.</b>	<a href="http://www.qol.gr">www.qol.gr</a>	Ελλάδα	100,00%	100,00%	Ολική	2010 και 2014-2018
* <b>U-YOU Α.Ε. (Πρώην Infocard Α.Ε.)</b>	<a href="http://www.you.gr">www.you.gr</a>	Ελλάδα	100,00%	100,00%	Ολική	2014-2018
* <b>DIASIMO Holdings ltd</b>	-	Κύπρος	100,00%	100,00%	Ολική	2010 και 2014-2018
- Blue onar ltd	-	Κύπρος	50,00%	50,00%	Καθαρή Θέση	-
* <b>Nubis Α.Ε.</b>	<a href="http://www.nubis.gr">www.nubis.gr</a>	Ελλάδα	43,26%	42,60%	Καθαρή Θέση	-
* <b>Impact Α.Ε.</b>	<a href="http://www.impact.gr">www.impact.gr</a>	Ελλάδα	10,00%	10,00%	-	-

\* Άμεσες Συμμετοχές

\*\* Μητρική Εταιρεία

## 25. Αριθμός απασχολούμενου προσωπικού

Αριθμός απασχολούμενου προσωπικού στο τέλος της τρέχουσας περιόδου: Ομίλου 1.799, Εταιρείας 5 και στο τέλος της προηγούμενης χρήσης: Ομίλου 1.744, Εταιρείας 5.

## 26. Εποχικότητα

Ο Όμιλος έχει σημαντική διασπορά δραστηριοτήτων με αποτέλεσμα να μην παρουσιάζει στο σύνολο του ιδιαίτερη εποχικότητα. Οι πωλήσεις του Α Τριμήνου προσεγγίζουν με σχετική αναλογικότητα το σύνολο των πωλήσεων του έτους.

## 27. Μακροπρόθεσμες φορολογικές απαιτήσεις

Το ποσό των € 12.706 χιλ. στο κονδύλι των μακροπρόθεσμων φορολογικών απαιτήσεων στην Εταιρεία και τον Όμιλο αφορά σε προκαταβολή φόρου ποσοστού 5% επί του τιμήματος της πώλησης της εταιρείας Q Telecommunication το έτος 2006. Η Εταιρεία, για το ανωτέρω γεγονός και με βάση την ισχύουσα νομοθεσία έχει σχηματίσει κατ' ειδικό τρόπο φορολογημένο αποθεματικό ύψους ευρώ 203.556 χιλ. ταξινομημένο στα αδιανέμητα κέρδη, που σε περίπτωση διανομής του ή μέρους αυτού θα εκπέσει την αναλογία του 5% που έχει ήδη προκαταβάλει. Πιο συγκεκριμένα εντός του 2006 (όπως αναλύεται στην αντίστοιχη ετήσια οικονομική έκθεση) η εταιρεία (πρώην Info-Quest Α.Ε.Β.Ε.) προχώρησε στην απόσχιση του τηλεπικοινωνιακού κλάδου της και στην πώληση του με τίμημα € 330.000 χιλ. και κέρδος προ φόρων € 241.232 χιλ.. Με βάση τον ν.2238/ αρ.13 παρακρατήθηκε φόρος 5% επί του τιμήματος, ο οποίος ανέρχεται σήμερα στο ανακτήσιμο ποσό των € 12.706 χιλ.

(Τα ποσά παρουσιάζονται σε χιλιάδες Ευρώ εκτός εάν δηλώνεται διαφορετικά)

## 28. Δικαιώματα χρήσης περιουσιακών στοιχείων

Ο Όμιλος εφάρμοσε, για πρώτη φορά, το ΔΠΧΑ 16 «Μισθώσεις», με την επίδραση της εφαρμογής αυτού του προτύπου να αναγνωρίζεται κατά την ημερομηνία της αρχικής εφαρμογής (δηλαδή την 1 Ιανουαρίου 2019). Αντίστοιχα, οι πληροφορίες που αφορούν στη χρήση 2018 δεν έχουν επαναδιατυπωθεί, δηλαδή αποτυπώνονται σύμφωνα με τα προηγούμενα πρότυπα. Όπως απαιτείται από το ΔΛΠ 34. Ο Όμιλος και η Εταιρεία μισθώνει περιουσιακά στοιχεία συμπεριλαμβανομένων οικοπέδων & κτιρίων, και μεταφορικών μέσων. Οι όροι των συμβάσεων μίσθωσης διαπραγματεύονται σε μεμονωμένη βάση και περιέχουν ένα ευρύ φάσμα διαφορετικών όρων και συνθηκών.

### Ο Όμιλος

	Οικόπεδα & Κτίρια	Μεταφορικά μέσα	Μηχ/κός εξοπλισμός	Σύνολο
Υπόλοιπο 1 Ιανουαρίου 2019	18.822	2.715	37	21.574
Προσθήκες	-	45	-	45
Απόσβέσεις	(780)	(217)	(3)	(1.000)
Υπόλοιπο στις 31 Μαρτίου 2019	18.043	2.543	33	20.619

### Η Εταιρεία

	Οικόπεδα & Κτίρια	Μεταφορικά μέσα	Μηχ/κός εξοπλισμός	Σύνολο
Υπόλοιπο 1 Ιανουαρίου 2019	619	43	-	662
Απόσβέσεις	(20)	(3)	-	(23)
Υπόλοιπο στις 31 Μαρτίου 2019	599	40	-	640

Το σταθμισμένο μέσο διαφορικό επιτόκιο δανεισμού του μισθωτή που εφαρμόστηκε για τον προσδιορισμό των υποχρεώσεων από μισθώσεις κατά την 1<sup>η</sup> Ιανουαρίου 2019 ήταν 4% για τον Όμιλο και την Εταιρεία.

## 29. Υποχρεώσεις από μισθώσεις δικαιωμάτων χρήσης περιουσιακών στοιχείων

Οι υποχρεώσεις μισθώσεων δικαιωμάτων χρήσης περιουσιακών στοιχείων αφορούν στη προεξοφλημένη υποχρέωση καταβολής μισθωμάτων δικαιωμάτων χρήσης περιουσιακών στοιχείων (Σημείωση 28), βάσει του ΔΠΧΑ 16 (Μισθώσεις).

	ΟΜΙΛΟΣ		ΕΤΑΙΡΙΑ	
	31/03/2019	31/12/2018	31/03/2019	31/12/2018
Υποχρεώσεις από μισθώσεις	23.196	-	641	-
<b>Σύνολο</b>	<b>23.196</b>	<b>-</b>	<b>641</b>	<b>-</b>
Μακροπρόθεσμες υποχρεώσεις	19.714	-	561	-
Βραχυπρόθεσμες υποχρεώσεις	3.482	-	80	-
	<b>23.195</b>	<b>-</b>	<b>641</b>	<b>-</b>
Ενηλικίωση υπολοίπου				
	<b>31/3/2019</b>	<b>31/12/2018</b>	<b>31/3/2019</b>	<b>31/12/2018</b>
Έως 1 έτος	3.482	-	80	-
Από 1 έτος έως 5 έτη	12.010	-	426	-
Πάνω από 5 έτη	7.703	-	135	-
	<b>23.195</b>	<b>-</b>	<b>641</b>	<b>-</b>

(Τα ποσά παρουσιάζονται σε χιλιάδες Ευρώ εκτός εάν δηλώνεται διαφορετικά)

### 30. Επιχειρηματικές συνενώσεις

Η κατά 100% έμμεση θυγατρική εταιρεία «ΓΟΥΙΝΤ ΖΗΜΠΕΝ ΒΟΙΩΤΙΑ ΕΝΕΡΓΕΙΑΚΗ Α.Ε.», την 11η Ιανουαρίου 2019 ολοκλήρωσε την εξαγορά του 100% του μετοχικού κεφαλαίου της εταιρείας "ΕΝΕΡΓΕΙΑΚΗ ΜΑΡΚΟΠΟΥΛΟΥ 2 Α.Ε." έναντι τιμήματος 1.183.496 ευρώ.

Η προκύπτουσα προσωρινή υπεραξία της ανωτέρω εξαγοράς προσδιορίστηκε με βάση την λογιστική αξία της εξαγορασθείσας εταιρείας και είναι προσωρινή. Ο προσδιορισμός της εύλογης αξίας των περιουσιακών στοιχείων, των υποχρεώσεων και των ενδεχόμενων υποχρεώσεών τους, η κατανομή του τιμήματος εξαγοράς (PPA) καθώς και η οριστικοποίηση της προκύπτουσας υπεραξίας θα ολοκληρωθούν εντός 12 μηνών από τη στιγμή της εξαγοράς σύμφωνα με το ΔΠΧΑ 3 - Συνενώσεις Επιχειρήσεων. Παρακάτω παρουσιάζεται ο υπολογισμός της προσωρινής υπεραξίας εξαγοράς της ανωτέρω θυγατρικής :

**Ανάλυση τιμήματος εξαγοράς :**

Ποσά σε χιλιάδες ευρώ

<b>ΕΝΕΡΓΕΙΑΚΗ ΜΑΡΚΟΠΟΥΛΟΥ 2 ΑΕ</b>	
<b>- Συνολικό τίμημα για το σύνολο της συμμετοχής</b>	<b>1.183</b>
<b>Λογιστικές αξίες</b>	
<b>Περιουσιακά στοιχεία</b>	
Μη κυκλοφορούντα περιουσιακά στοιχεία	560
Βραχυπρόθεσμες απαιτήσεις	60
Διαθέσιμα	409
<b>Σύνολο περιουσιακών στοιχείων</b>	<b>1.029</b>
<b>Υποχρεώσεις</b>	
Μακροπρόθεσμες υποχρεώσεις	347
Βραχυπρόθεσμες υποχρεώσεις	73
<b>Σύνολο υποχρεώσεων</b>	<b>420</b>
<b>Καθαρή αξία περιουσιακών στοιχείων</b>	<b>610</b>
Ποσοστό (%) που αποκτήθηκε	100%
Καθαρά στοιχεία ενεργητικού που αποκτήθηκαν	<b>610</b>
Συνολικό τίμημα που καταβλήθηκε	1.183
Καθαρή αξία περιουσιακών στοιχείων που αποκτήθηκαν	610
<b>Προσωρινή υπεραξία</b>	<b>573</b>
Τίμημα που καταβλήθηκε	1.183
Ταμειακά διαθέσιμα θυγατρικής κατά την ημερομηνία απόκτησης	409
<b>Καθαρή ταμειακή εκροή</b>	<b>774</b>

Οι χρηματοοικονομικές καταστάσεις της ανωτέρω εταιρείας ενσωματώθηκαν στις ενοποιημένες χρηματοοικονομικές καταστάσεις του Ομίλου με την μέθοδο της ολικής ενοποίησης για πρώτη φορά την 31 Μαρτίου 2019.

(Τα ποσά παρουσιάζονται σε χιλιάδες Ευρώ εκτός εάν δηλώνεται διαφορετικά)

### Προηγούμενη χρήση

Την 19 Νοεμβρίου 2018 η κατά 100% θυγατρική εταιρεία της Εταιρείας με την επωνυμία «Quest Ενεργειακή Κτηματική Α.Ε.Β.Ε.», προέβη στην εξαγορά των παρακάτω επτά φωτοβολταϊκών σταθμών παραγωγής ηλεκτρικής ενέργειας ισχύος 1MW έκαστος οι οποίοι βρίσκονται σε ΒΙ.ΠΕ της Βορείου Ελλάδος. Το τίμημα εξαγοράς για το σύνολο των εταιρειών φορέων των έργων (7MW), ήταν Ευρώ 4.320 χιλ.·

- ΒΕΤΑ SUNENERGIA ΚΑΡΒΑΛΙ ΑΕ
- ΦΩΣ ΕΝΕΡΓΕΙΑ ΚΑΒΑΛΑΣ ΑΕ
- ΝΥΟΝΟ ΚΑΒΑΛΑ PHOTOPOWER ΑΕ
- ΕΝΕΡΓΕΙΑ ΦΩΤΟΣ ΒΗΤΑ ΞΑΝΘΗΣ ΑΕ
- RETROX SOLAR POWER ΑΕ
- PHOTOPOWER ΕΥΜΙΡΙΟ ΒΕΤΑ ΑΕ
- ΜΥΛΟΠΟΤΑΜΟΣ ΦΩΣ 2 ΑΕ

Η προκύπτουσα προσωρινή υπεραξία των ανωτέρω εξαγορών προσδιορίσθηκε με βάση την λογιστική αξία των εξαγορασθεισών εταιρειών και είναι προσωρινή. Ο προσδιορισμός της εύλογης αξίας των περιουσιακών στοιχείων, των υποχρεώσεων και των ενδεχόμενων υποχρεώσεών τους, η κατανομή του τιμήματος εξαγοράς (PPA) καθώς και η οριστικοποίηση της προκύπτουσας υπεραξίας θα ολοκληρωθούν εντός 12 μηνών από τη στιγμή της εξαγοράς σύμφωνα με το ΔΠΧΑ 3 - Συνενώσεις Επιχειρήσεων. Παρακάτω παρουσιάζεται ο υπολογισμός της προσωρινής υπεραξίας εξαγοράς των ανωτέρων θυγατρικών :

#### Ανάλυση τιμήματος εξαγοράς :

Ποσά σε χιλιάδες ευρώ

	ΒΕΤΑ SUNENERGIA ΚΑΡΒΑΛΙ ΑΕ	ΦΩΣ ΕΝΕΡΓΕΙΑ ΚΑΒΑΛΑΣ ΑΕ	ΝΥΟΝΟ ΚΑΒΑΛΑ PHOTOPOWER ΑΕ	ΕΝΕΡΓΕΙΑ ΦΩΤΟΣ ΒΗΤΑ ΞΑΝΘΗΣ ΑΕ
- Συνολικό τίμημα για το σύνολο της συμμετοχής	832	600	612	451
	<b>Λογιστικές αξίες</b>			
<b>Περιουσιακά στοιχεία</b>				
Μη κυκλοφορούντα περιουσιακά στοιχεία	1.659	1.637	1.598	1.633
Βραχυπρόθεσμες απαιτήσεις	167	164	159	152
Διαθέσιμα	127	76	93	65
<b>Σύνολο περιουσιακών στοιχείων</b>	<b>1.953</b>	<b>1.877</b>	<b>1.850</b>	<b>1.850</b>
<b>Υποχρεώσεις</b>				
Μακροπρόθεσμες υποχρεώσεις	1.458	1.481	1.484	1.497
Βραχυπρόθεσμες υποχρεώσεις	388	445	400	474
<b>Σύνολο υποχρεώσεων</b>	<b>1.846</b>	<b>1.926</b>	<b>1.884</b>	<b>1.971</b>
<b>Καθαρή αξία περιουσιακών στοιχείων</b>	<b>107</b>	<b>-49</b>	<b>-34</b>	<b>-121</b>
Ποσοστό (%) που αποκτήθηκε	100%	100%	100%	100%
Καθαρά στοιχεία ενεργητικού που αποκτήθηκαν	107	-49	-34	-121
Συνολικό τίμημα που καταβλήθηκε	832	600	612	451
Καθαρή αξία περιουσιακών στοιχείων που αποκτήθηκαν	107	-49	-34	-121
<b>Προσωρινή υπεραξία</b>	<b>725</b>	<b>649</b>	<b>646</b>	<b>572</b>
Τίμημα που καταβλήθηκε	832	600	612	451
Ταμειακά διαθέσιμα θυγατρικής κατά την ημερομηνία απόκτησης	127	76	93	65
<b>Καθαρή ταμειακή εκροή</b>	<b>705</b>	<b>524</b>	<b>519</b>	<b>386</b>



(Τα ποσά παρουσιάζονται σε χιλιάδες Ευρώ εκτός εάν δηλώνεται διαφορετικά)

	RETROX SOLAR POWER ΑΕ	PHOTOPOWER ΕΥΜΙΡΙΟ ΒΕΤΑ ΑΕ	ΜΥΛΟΠΟΤΑΜΟΣ ΦΩΣ 2 ΑΕ	<u>Σύνολο</u>
<b>- Συνολικό τίμημα για το σύνολο της συμμετοχής</b>	<b>601</b>	<b>584</b>	<b>640</b>	<b>4.320</b>
	<b>Λογιστικές αξίες</b>			
<b><u>Περιουσιακά στοιχεία</u></b>				
Μη κυκλοφορούντα περιουσιακά στοιχεία	1.609	1.621	1.644	11.401
Βραχυπρόθεσμες απαιτήσεις	156	150	227	1.175
Διαθέσιμα	102	92	94	649
<b>Σύνολο περιουσιακών στοιχείων</b>	<b>1.867</b>	<b>1.863</b>	<b>1.965</b>	<b>13.225</b>
<b><u>Υποχρεώσεις</u></b>				
Μακροπρόθεσμες υποχρεώσεις	1.490	1.495	1.506	10.411
Βραχυπρόθεσμες υποχρεώσεις	418	441	351	2.917
<b>Σύνολο υποχρεώσεων</b>	<b>1.908</b>	<b>1.936</b>	<b>1.857</b>	<b>13.328</b>
<b><u>Καθαρή αξία περιουσιακών στοιχείων</u></b>	<b>-41</b>	<b>-73</b>	<b>107</b>	<b>-103</b>
Ποσοστό (%) που αποκτήθηκε	100%	100%	100%	100%
Καθαρά στοιχεία ενεργητικού που αποκτήθηκαν	-41	-73	107	-103
Συνολικό τίμημα που καταβλήθηκε	601	584	640	4.320
Καθαρή αξία περιουσιακών στοιχείων που αποκτήθηκαν	-41	-73	107	-104
<b><u>Προσωρινή υπεραξία</u></b>	<b>642</b>	<b>657</b>	<b>533</b>	<b>4.424</b>
Τίμημα που καταβλήθηκε	601	584	640	4.320
Ταμειακά διαθέσιμα κατά την ημερομηνία απόκτησης	102	92	94	649
<b>Καθαρή ταμειακή εκροή</b>	<b>499</b>	<b>492</b>	<b>546</b>	<b>3.671</b>

Οι χρηματοοικονομικές καταστάσεις των ανωτέρω εταιρειών ενσωματώθηκαν στις ενοποιημένες χρηματοοικονομικές καταστάσεις του Ομίλου με την μέθοδο της ολικής ενοποίησης για πρώτη φορά την 31 Δεκεμβρίου 2018.

### 31. Γεγονότα μετά την ημερομηνία του Ισολογισμού

Δεν προέκυψαν σημαντικά γεγονότα μετά την ημερομηνία κατάρτισης των χρηματοοικονομικών καταστάσεων.