



Quest
ΣΥΜΜΕΤΟΧΩΝ

**ΕΝΔΙΑΜΕΣΕΣ ΣΥΝΟΠΤΙΚΕΣ
ΧΡΗΜΑΤΟΟΙΚΟΝΟΜΙΚΕΣ
ΚΑΤΑΣΤΑΣΕΙΣ**

**ΓΙΑ ΤΗΝ ΠΕΡΙΟΔΟ ΠΟΥ ΕΛΗΞΕ ΤΗΝ 31^η ΜΑΡΤΙΟΥ
2018 (1^η ΙΑΝΟΥΑΡΙΟΥ – 31^η ΜΑΡΤΙΟΥ 2018)**

**ΣΥΜΦΩΝΑ ΜΕ ΤΑ ΔΙΕΘΝΗ ΠΡΟΤΥΠΑ ΧΡΗΜΑΤΟΟΙΚΟΝΟΜΙΚΗΣ
ΑΝΑΦΟΡΑΣ («ΔΠΧΑ»)**

Καλλιθέα, 29 Μαΐου 2018

*Quest Συμμετοχών Α.Ε.
ΑΡ.Γ.Ε.ΜΗ.:121763701000
(Πρώην ΑΡ.Μ.Α.Ε.: 5419/06/Β/86/02)
Αργυρουπόλεως 2α, Καλλιθέα*

(Τα ποσά παρουσιάζονται σε χιλιάδες Ευρώ εκτός εάν δηλώνεται διαφορετικά)

<u>Περιεχόμενα</u>	<u>Σελίδα</u>
ΚΑΤΑΣΤΑΣΗ ΧΡΗΜΑΤΟΟΙΚΟΝΟΜΙΚΗΣ ΘΕΣΗΣ	3
ΚΑΤΑΣΤΑΣΗ ΑΠΟΤΕΛΕΣΜΑΤΩΝ Α ΤΡΙΜΗΝΟ 2018 - ΟΜΙΛΟΣ	4
ΚΑΤΑΣΤΑΣΗ ΑΠΟΤΕΛΕΣΜΑΤΩΝ Α ΤΡΙΜΗΝΟ 2018 - ΕΤΑΙΡΕΙΑ	5
ΚΑΤΑΣΤΑΣΗ ΣΥΝΟΛΙΚΟΥ ΕΙΣΟΔΗΜΑΤΟΣ	5
ΚΑΤΑΣΤΑΣΗ ΜΕΤΑΒΟΛΩΝ ΙΔΙΩΝ ΚΕΦΑΛΑΙΩΝ	6
ΚΑΤΑΣΤΑΣΗ ΤΑΜΕΙΑΚΩΝ ΡΟΩΝ	7
Σημειώσεις επί της ενδιάμεσης συνοπτικής οικονομικής πληροφόρησης	8
1. Γενικές πληροφορίες	8
2. Δομή του Ομίλου και δραστηριότητες	9
3. Αρχές σύνταξης της συνοπτικής ενδιάμεσης χρηματοοικονομικής πληροφόρησης	9
4. Σημαντικές λογιστικές εκτιμήσεις και κρίσεις της Διοικήσεως	14
5. Σημαντικές λογιστικές εκτιμήσεις και παραδοχές	14
6. Πληροφόρηση κατά τομέα	15
7. Ενσώματα Πάγια	16
8. Υπεραξία	18
9. Λοιπά άυλα περιουσιακά στοιχεία	19
10. Επενδύσεις σε Ακίνητα	20
11. Επενδύσεις σε θυγατρικές	21
12. Επενδύσεις σε συγγενείς επιχειρήσεις	23
13. Χρηματοοικονομικά περιουσιακά στοιχεία επιμετρούμενα στο αποσβεσμένο κόστος	23
14. Χρηματοοικονομικά περιουσιακά στοιχεία επιμετρούμενα στην εύλογη αξία μέσω των αποτελεσμάτων	24
15. Μετοχικό κεφάλαιο	24
16. Δανεισμός	25
17. Ενδεχόμενες υποχρεώσεις και απαιτήσεις	27
18. Υφιστάμενα εμπράγματα βάρη	27
19. Ανειλημμένες υποχρεώσεις	27
20. Φόρος Εισοδήματος	28
21. Μερίσματα	28
22. Συναλλαγές με συνδεδεμένα μέρη	29
23. Κέρδη ανά μετοχή	30
24. Ανέλεγκτες φορολογικά χρήσεις	31
25. Αριθμός απασχολούμενου προσωπικού	31
26. Εποχικότητα	31
27. Μακροπρόθεσμες φορολογικές απαιτήσεις	31
28. Μη κυκλοφορούντα περιουσιακά στοιχεία που κατέχονται προς πώληση και διακοπείσες δραστηριότητες	32
29. Επιχειρηματικές συνενώσεις	33
30. Γεγονότα μετά την ημερομηνία του Ισολογισμού	35

(Τα ποσά παρουσιάζονται σε χιλιάδες Ευρώ εκτός εάν δηλώνεται διαφορετικά)

Η συνημμένη ενδιάμεση συνοπτική χρηματοοικονομική πληροφόρηση εγκρίθηκε από το Διοικητικό Συμβούλιο της **Quest Συμμετοχών Α.Ε.** την 29^η Μαΐου 2018 και έχει αναρτηθεί στο διαδίκτυο στην ηλεκτρονική διεύθυνση www.quest.gr, όπου και θα παραμείνει στη διάθεση του επενδυτικού κοινού για χρονικό διάστημα τουλάχιστον 10 ετών από την ημερομηνία της σύνταξης και δημοσίευσης της. Επιπλέον στην ανωτέρω ηλεκτρονική διεύθυνση αναρτώνται και οι ετήσιες χρηματοοικονομικές καταστάσεις των ενοποιούμενων μη εισηγμένων θυγατρικών της Εταιρείας.

Ο Πρόεδρος του Δ.Σ.

Ο Διευθύνων Σύμβουλος

Το Μέλος του Δ.Σ.

Θεόδωρος Φέσσας
ΑΔΤ. ΑΕ 106909

Απόστολος Γεωργαντζής
ΑΔΤ. Φ 090096

Μάρκος Μπισσάκος
ΑΔΤ. ΑΑ 079768

Ο Δ/ντής Χρηματοοικονομικού Ελέγχου Ομίλου

Η Δ/ντρια Λογιστηρίου

Δημήτρης Παπαδιαμαντόπουλος
ΑΔΤ. ΑΑ 061032
ΑΡ. ΑΔΕΙΑΣ 0079032- Α' ΤΑΞΗΣ

Κωνσταντινιά Αναγνωστοπούλου
ΑΔΤ. ΑΜ 593749
ΑΡ. ΑΔΕΙΑΣ 0002601-Α' ΤΑΞΗΣ

(Τα ποσά παρουσιάζονται σε χιλιάδες Ευρώ εκτός εάν δηλώνεται διαφορετικά)

ΚΑΤΑΣΤΑΣΗ ΧΡΗΜΑΤΟΟΙΚΟΝΟΜΙΚΗΣ ΘΕΣΗΣ

Σημείωση	Ο ΟΜΙΛΟΣ		Η ΕΤΑΙΡΙΑ		
	31/3/2018	31/12/2017	31/3/2018	31/12/2017	
ΕΝΕΡΓΗΤΙΚΟ					
Μη κυκλοφορούν ενεργητικό					
Ενσώματα πάγια	7	62.323	64.445	7.766	7.773
Υπεραξία	8	27.225	27.225	-	-
Λοιπά Άυλα περιουσιακά στοιχεία	9	10.626	11.078	29	31
Επενδύσεις σε ακίνητα	10	2.833	2.835	-	-
Επενδύσεις σε θυγατρικές	11	-	-	67.276	67.276
Επενδύσεις σε συγγενείς επιχειρήσεις	12	875	843	700	700
Χρηματοοικονομικά περιουσιακά στοιχεία επιμετρούμενα στο αποσβεσμένο κόστος	13	3.269	3.369	3.151	3.250
Αναβαλλόμενες φορολογικές απαιτήσεις		9.642	9.965	-	-
Μακροπρόθεσμες φορολογικές απαιτήσεις	27	12.706	12.706	12.706	12.706
Πελάτες και λοιπές απαιτήσεις		1.548	1.569	28	34
		131.048	134.036	91.657	91.770
Κυκλοφορούν ενεργητικό					
Αποθέματα		27.512	26.997	-	-
Πελάτες και λοιπές απαιτήσεις		100.292	109.886	490	547
Χρηματοοικονομικά περιουσιακά στοιχεία επιμετρούμενα στο αποσβεσμένο κόστος	13	47	50	-	-
Χρηματοοικονομικά περιουσιακά στοιχεία επιμετρούμενα στην εύλογη αξία μέσω των αποτελεσμάτων	14	4.169	4.210	14	14
Τρέχουσες φορολογικές απαιτήσεις		3.569	3.491	30	24
Ταμιακά διαθέσιμα και ισοδύναμα		47.035	47.937	6.962	7.028
		182.624	192.572	7.496	7.613
Σύνολο Ενεργητικού		313.673	326.609	99.153	99.383
ΙΔΙΑ ΚΕΦΑΛΑΙΑ					
Ίδια κεφάλαια αποδιδόμενα στους μετόχους					
Μετοχικό κεφάλαιο	15	8.101	8.101	8.101	8.101
Αποθεματικό υπέρ το άρτιο	15	106	106	106	106
Λοιπά αποθεματικά		8.016	8.016	11.019	11.019
Αδιανέμητα κέρδη		113.018	112.957	77.945	78.027
		129.241	129.180	97.170	97.253
Μη ελέγχουσες συμμετοχές		-162	-450	-	-
Σύνολο ιδίων κεφαλαίων		129.078	128.730	97.170	97.253
ΥΠΟΧΡΕΩΣΕΙΣ					
Μακροπρόθεσμες υποχρεώσεις					
Δάνεια	16	15.452	17.878	-	-
Αναβαλλόμενες φορολογικές υποχρεώσεις		7.677	7.825	611	598
Υποχρεώσεις παροχών προσωπικού λόγω εξόδου από την υπηρεσία		8.826	8.606	11	10
Επιχορηγήσεις		133	138	-	-
Μακροχρόνιες προβλέψεις για λοιπές υποχρεώσεις και έξοδα		13.082	12.920	-	-
Προμηθευτές και λοιπές υποχρεώσεις		13.282	14.481	42	42
		58.453	61.847	664	650
Βραχυπρόθεσμες υποχρεώσεις					
Προμηθευτές και λοιπές υποχρεώσεις		88.602	97.887	1.320	1.481
Τρέχουσες φορολογικές υποχρεώσεις		5.093	3.119	-	-
Δάνεια	16	32.026	34.569	-	-
Επιχορηγήσεις		110	148	-	-
Παράγωγα χρηματοοικονομικά προϊόντα		79	76	-	-
Βραχυχρόνιες προβλέψεις για λοιπές υποχρεώσεις και έξοδα		232	232	-	-
		126.142	136.031	1.320	1.481
Σύνολο υποχρεώσεων		184.595	197.879	1.984	2.131
Σύνολο ιδίων κεφαλαίων και υποχρεώσεων		313.673	326.609	99.153	99.383

Οι σημειώσεις στις σελίδες 8 έως 35 αποτελούν αναπόσπαστο μέρος της συνοπτικής ενδιάμεσης χρηματοοικονομικής πληροφόρησης.

(Τα ποσά παρουσιάζονται σε χιλιάδες Ευρώ εκτός εάν δηλώνεται διαφορετικά)

ΚΑΤΑΣΤΑΣΗ ΑΠΟΤΕΛΕΣΜΑΤΩΝ Α ΤΡΙΜΗΝΟ 2018 - ΟΜΙΛΟΣ

		Ο ΟΜΙΛΟΣ	
		01/01/2018-31/3/2018	01/01/2017-31/3/2017
Πωλήσεις	6	115.862	96.733
Κόστος Πωληθέντων		(94.702)	(79.854)
Μικτό Κέρδος		21.160	16.879
Έξοδα διάθεσης		(5.730)	(5.485)
Έξοδα διοίκησης		(8.211)	(6.978)
Λοιπά έσοδα / (έξοδα) εκμετάλλευσης		233	90
Λοιπά κέρδη / (ζημιές) καθαρά		4	(82)
Αποτελέσματα εκμετάλλευσης		7.456	4.424
Χρηματοοικονομικά έσοδα		75	115
Χρηματοοικονομικά (έξοδα)		(1.290)	(1.003)
Χρηματοοικονομικά αποτελέσματα		(1.215)	(888)
Κέρδη από συγγενείς επιχειρήσεις (μετά από φόρο και Μη-ελέγχουσες συμμετοχές)	12	32	31
Κέρδη προ φόρων		6.273	3.567
Φόρος εισοδήματος	20	(2.255)	(1.080)
Κέρδη/ (ζημιές) περιόδου μετά φόρων		4.017	2.487
Κατανεμόμενα σε :			
Μετόχους της μητρικής		3.730	2.503
Μη-ελέγχουσες συμμετοχές		288	(16)
		4.017	2.487
Κέρδη/ (Ζημιές) ανά μετοχή που αναλογούν στους μετόχους της μητρικής για την περίοδο (εκφρασμένα σε € ανά μετοχή)			
Βασικά και μειωμένα		0,3131	0,2100

Οι σημειώσεις στις σελίδες 8 έως 35 αποτελούν αναπόσπαστο μέρος της συνοπτικής ενδιάμεσης χρηματοοικονομικής πληροφόρησης.

(Τα ποσά παρουσιάζονται σε χιλιάδες Ευρώ εκτός εάν δηλώνεται διαφορετικά)

ΚΑΤΑΣΤΑΣΗ ΑΠΟΤΕΛΕΣΜΑΤΩΝ Α ΤΡΙΜΗΝΟ 2018 - ΕΤΑΙΡΕΙΑ

Σημείωση	Η ΕΤΑΙΡΙΑ	
	01/01/2018-31/3/2018	01/01/2017-31/3/2017
Πωλήσεις	-	-
Κόστος Πωληθέντων	-	-
Μικτό Κέρδος	-	-
Έξοδα διάθεσης	-	-
Έξοδα διοίκησης	(384)	(21)
Λοιπά έσοδα / (έξοδα) εκμετάλλευσης	308	291
Λοιπά κέρδη / (ζημιές) καθαρά	-	(40)
Αποτελέσματα εκμετάλλευσης	(75)	230
Χρηματοοικονομικά έσοδα	9	40
Χρηματοοικονομικά (έξοδα)	(4)	(1)
Χρηματοοικονομικά αποτελέσματα	5	39
Κέρδη/ (ζημιές) προ φόρων	(70)	269
Φόρος εισοδήματος	20	(72)
Κέρδη/ (ζημιές) περιόδου, μετά φόρων (από συνεχιζόμενες - διακοπτόμενες δραστηριότητες)	(83)	197

ΚΑΤΑΣΤΑΣΗ ΣΥΝΟΛΙΚΟΥ ΕΙΣΟΔΗΜΑΤΟΣ

	Ο ΟΜΙΛΟΣ		Η ΕΤΑΙΡΙΑ	
	01/01/2018 έως 31/03/2018	01/01/2017 έως 31/03/2017	01/01/2018 έως 31/03/2018	01/01/2017 έως 31/03/2017
Καθαρά κέρδη / (ζημιές) περιόδου	4.017	2.488	(83)	197
Λοιπά Συνολικά έσοδα / (ζημιές) μετά από φόρους				
Κέρδη / (ζημιές) από αποτίμηση Παραγώγων χρηματοοικονομικών προϊόντων	-	-	-	-
Αναλογιστικά κέρδη / (ζημιές)	-	-	-	-
Κέρδη / (ζημιές) που ενδεχόμενα θα επηρεάσουν την Κατάσταση Αποτελεσμάτων στο μέλλον	-	-	-	-
Συγκεντρωτικά συνολικά έσοδα / (ζημιές) περιόδου μετά από φόρους	4.017	2.488	(83)	197
Τα οποία αναλογούν σε :				
Μετόχους της μητρικής	3.730	2.862		
Μη ελέγχουσες συμμετοχές	288	(374)		

Οι σημειώσεις στις σελίδες 8 έως 35 αποτελούν αναπόσπαστο μέρος της συνοπτικής ενδιάμεσης χρηματοοικονομικής πληροφόρησης.

(Τα ποσά παρουσιάζονται σε χιλιάδες Ευρώ εκτός εάν δηλώνεται διαφορετικά)

ΚΑΤΑΣΤΑΣΗ ΜΕΤΑΒΟΛΩΝ ΙΔΙΩΝ ΚΕΦΑΛΑΙΩΝ

	Αποδιδόμενα στους μετόχους της μητρικής				Σύνολο	Δικαιώματα Μειοψηφίας	Σύνολο Ιδίων Κεφαλαίων
	Μετοχικό κεφάλαιο	Λοιπά αποθέματα	Αδιανέμητα Κέρδη	Ίδιες μετοχές			
Ο ΟΜΙΛΟΣ							
Υπόλοιπο 1 Ιανουαρίου 2017	39.685	8.016	107.636	(25)	155.312	10.645	165.956
Καθαρά κέρδη / (ζημιές) χρήσης	-	-	6.365	-	6.365	(453)	5.911
Λοιπά συγκεντρωτικά συνολικά έσοδα / (ζημιές) χρήσης μετά από φόρους	-	-	(623)	-	(623)	-	(623)
Ενσωμάτωση νέων θυγατρικών και μεταβολή ποσοστών σε ήδη υπάρχουσες	-	-	(403)	-	(403)	-	(403)
Εξαγορά δικαιωμάτων μειοψηφίας	-	-	-	-	-	(2.083)	(2.083)
Μείωση Μετοχικού Κεφαλαίου Εταιρείας (BriQ Properties carve-out)	(27.420)	-	-	-	(27.420)	-	(27.420)
Μείωση Μετοχικού Κεφαλαίου Εταιρείας	(4.050)	-	-	-	(4.050)	-	(4.050)
Μείωση Μετοχικού Κεφαλαίου Quest Ενεργειακής στα δικαιώματα μειοψηφίας	-	-	-	-	-	(8.559)	(8.559)
Ακύρωση Ιδίων Μετοχών	(8)	-	(17)	25	-	-	-
Υπόλοιπο 31 Δεκεμβρίου 2017	8.207	8.016	112.957	-	129.181	(450)	128.730
Υπόλοιπο 1 Ιανουαρίου 2018	8.207	8.016	112.957	-	129.181	(450)	128.730
Καθαρά κέρδη / (ζημιές) περιόδου	-	-	3.730	-	3.730	288	4.017
Λοιπά συγκεντρωτικά συνολικά έσοδα / (ζημιές) χρήσης μετά από φόρους	-	-	-	-	-	-	-
Ενσωμάτωση νέων θυγατρικών και μεταβολή ποσοστών σε ήδη υπάρχουσες	-	-	-	-	-	-	-
Εφαρμογή ΔΠΧΑ 9	-	-	(3.670)	-	(3.670)	-	(3.670)
Υπόλοιπο 31 Μαρτίου 2018	8.207	8.016	113.017	-	129.241	(162)	129.078

	Αποδιδόμενα στους μετόχους της μητρικής				Σύνολο Ιδίων Κεφαλαίων
	Μετοχικό κεφάλαιο	Λοιπά αποθέματα	Αδιανέμητα Κέρδη	Ίδιες μετοχές	
Η ΕΤΑΙΡΙΑ					
Υπόλοιπο 1 Ιανουαρίου 2017	39.685	11.019	76.018	(25)	126.697
Καθαρά κέρδη / (ζημιές) χρήσης	-	-	2.027	-	2.027
Μείωση Μετοχικού Κεφαλαίου (BriQ Properties carve-out)	(27.420)	-	-	-	(27.420)
Μείωση Μετοχικού Κεφαλαίου	(4.050)	-	-	-	-
Λοιπά συγκεντρωτικά συνολικά έσοδα / (ζημιές) χρήσης μετά από φόρους	-	-	-	-	-
Ακύρωση ιδίων μετοχών	(8)	-	(17)	25	-
Υπόλοιπο 31 Δεκεμβρίου 2017	8.207	11.019	78.027	-	97.252
Υπόλοιπο 1 Ιανουαρίου 2018	8.207	11.019	78.027	-	97.252
Καθαρά κέρδη / (ζημιές) περιόδου	-	-	(83)	-	(83)
Λοιπά συγκεντρωτικά συνολικά έσοδα / (ζημιές) χρήσης μετά από φόρους	-	-	-	-	-
Υπόλοιπο 31 Μαρτίου 2018	8.207	11.019	77.944	-	97.169

Οι σημειώσεις στις σελίδες 8 έως 35 αποτελούν αναπόσπαστο μέρος της συνοπτικής ενδιάμεσης χρηματοοικονομικής πληροφόρησης.

(Τα ποσά παρουσιάζονται σε χιλιάδες Ευρώ εκτός εάν δηλώνεται διαφορετικά)

ΚΑΤΑΣΤΑΣΗ ΤΑΜΕΙΑΚΩΝ ΡΟΩΝ

Σημείωση	Ο ΟΜΙΛΟΣ		Η ΕΤΑΙΡΙΑ	
	01/01/2018- 31/3/2018	01/01/2017- 31/3/2017	01/01/2018- 31/3/2018	01/01/2017- 31/3/2017
Κέρδη / (Ζημιές) προ φόρων	6.273	3.567	(70)	269
Προσαρμογές για:				
Αποσβέσεις ενσώματων παγίων στοιχείων	7 2.638	1.997	9	9
Αποσβέσεις επενδύσεων σε ακίνητα	10 2	2	-	-
Αποσβέσεις άυλων περιουσιακών στοιχείων	9 568	492	2	1
Απομειώσεις ενσώματων παγίων στοιχείων	7 -	-	-	-
Ζημιές / (Κέρδη) από μη κυκλοφορούντα περιουσιακά στοιχεία διαθέσιμα προς πώληση	61	(262)	-	-
Ζημιές / (Κέρδη) εύλογης αξίας παραγώγων	-	-	-	40
Ζημιές / (Κέρδη) από συνδεδεμένες επιχειρήσεις	12 (32)	(31)	-	-
Έσοδα τόκων	(75)	(115)	(9)	(40)
Έξοδα τόκων	1.290	1.003	4	1
	10.724	6.653	(65)	280
Μεταβολές Κεφαλαίου κίνησης				
(Αύξηση)/ μείωση αποθεμάτων	(514)	(1.197)	-	-
(Αύξηση)/ μείωση απαιτήσεων	9.615	5.322	63	1
Μείωση απαιτήσεων (Εφαρμογή ΔΠΧΑ 9)	(3.670)	-	-	-
Αύξηση/ (μείωση) υποχρεώσεων	(10.364)	(1.203)	(161)	(369)
(Αύξηση) / μείωση παραγώγων χρηματοοικονομικών προϊόντων	3	64	-	-
Αύξηση/ (μείωση) υποχρέωσης παροχών στο προσωπικό λόγω συνταξοδότησης	220	205	1	1
	(4.710)	3.190	(97)	(368)
Ταμειακές ροές από λειτουργικές δραστηριότητες	6.014	9.843	(162)	(88)
Χρεωστικοί τόκοι και συναφή έξοδα καταβλημένα	(1.290)	(1.003)	(4)	(1)
Καταβληθέντοι φόροι	(90)	(420)	(6)	-
Καθαρές ταμειακές ροές από λειτουργικές δραστηριότητες	4.634	8.419	(172)	(89)
Ταμειακές ροές από επενδυτικές δραστηριότητες				
Αγορές ενσώματων παγίων περιουσιακών στοιχείων	7 (526)	(1.913)	(2)	(4)
Αγορές άυλων περιουσιακών στοιχείων	9 (116)	(279)	-	-
Αγορές χρηματοοικονομικών στοιχείων	-	(22)	-	-
Πωλήσεις ενσώματων παγίων και άυλων περιουσιακών στοιχείων	-	26	-	1
Πωλήσεις χρηματοοικονομικών περιουσιακών στοιχείων διαθέσιμων προς πώληση	-	-	99	-
Μείωση μετοχικού κεφαλαίου θυγατρικών στο ποσοστό των δικαιωμάτων μειοψηφίας	-	-	-	11.592
Τόκοι εισπραχθέντες	75	115	9	40
Καθαρές ταμειακές ροές από επενδυτικές δραστηριότητες	(567)	(2.074)	106	11.629
Ταμειακές ροές από χρηματοδοτικές δραστηριότητες				
Εισπράξεις από εκδοθέντα / αναληφθέντα δάνεια	16 11.302	2.462	-	-
Εξοφλήσεις δανείων	16 (16.271)	(11.092)	-	-
Αγορά ιδίων μετοχών	-	(18)	-	(18)
Επιστροφή Μετοχικού κεφαλαίου σε μη ελέγχουσες συμμετοχές	22 -	(8.559)	-	-
Καθαρές ταμειακές ροές από χρηματοδοτικές δραστηριότητες	(4.969)	(17.207)	-	(18)
Καθαρή (μείωση)/ αύξηση στα ταμειακά διαθέσιμα και ισοδύναμα	(901)	(10.861)	(66)	11.522
Ταμειακά διαθέσιμα και ισοδύναμα στην αρχή της χρήσης	47.937	65.931	7.028	2.000
Ταμειακά διαθέσιμα και ισοδύναμα στο τέλος της περιόδου	47.035	55.070	6.962	13.521

Οι σημειώσεις στις σελίδες 8 έως 35 αποτελούν αναπόσπαστο μέρος της συνοπτικής ενδιάμεσης χρηματοοικονομικής πληροφόρησης.

(Τα ποσά παρουσιάζονται σε χιλιάδες Ευρώ εκτός εάν δηλώνεται διαφορετικά)

Σημειώσεις επί της ενδιάμεσης συνοπτικής οικονομικής πληροφόρησης

1. Γενικές πληροφορίες

Η ενδιάμεση συνοπτική χρηματοοικονομική πληροφόρηση περιλαμβάνει την ενδιάμεση εταιρική χρηματοοικονομική πληροφόρηση της Quest Συμμετοχών Α.Ε. (η «Εταιρεία») και την ενδιάμεση ενοποιημένη χρηματοοικονομική πληροφόρηση της Εταιρείας και των θυγατρικών της (ο «Όμιλος») με ημερομηνία 31 Μαρτίου 2018, σύμφωνα με τα Διεθνή Πρότυπα Χρηματοοικονομικής Αναφοράς («ΔΠΧΑ»). Τα ονόματα των θυγατρικών και συνδεδεμένων εταιριών παρουσιάζονται στις Σημειώσεις 11, 12 και 24.

Οι κυριότερες δραστηριότητες του Ομίλου είναι η διανομή προϊόντων πληροφορικής και επικοινωνιών, ο σχεδιασμός, υλοποίηση και υποστήριξη ολοκληρωμένων συστημάτων και λύσεων τεχνολογίας, η παροχή υπηρεσιών ταχυμεταφορών, η διαχείριση ηλεκτρονικών συναλλαγών καθώς και η παραγωγή ηλεκτρικής ενέργειας από ΑΠΕ.

Ο Όμιλος δραστηριοποιείται στην Ελλάδα, στη Ρουμανία, στην Κύπρο, στην Ολλανδία, στο Λουξεμβούργο και στο Βέλγιο και οι μετοχές της Εταιρείας διαπραγματεύονται στο Χρηματιστήριο Αθηνών.

Οι ενδιάμεσες συνοπτικές χρηματοοικονομικές καταστάσεις εγκρίθηκαν από το Διοικητικό Συμβούλιο της Quest Συμμετοχών Α.Ε. την 29^η Μαΐου 2018.

Η μετοχική σύνθεση της Εταιρείας την 31 Μαρτίου 2018 είχε ως ακολούθως :

Θεόδωρος Φέσσας	50,41%
Ευτυχία Κουτσουρέλη	25,23%
Επενδυτικό κοινό	24,36%
Σύνολο	100%

Η Εταιρεία εδρεύει στην Ελλάδα, Νομό Αττικής, στο Δήμο Καλλιθέας, στην οδό Αργυρουπόλεως 2Α και έχει αριθμό μητρώου Γ.Ε.ΜΗ 121763701000 (πρώην ΑΡ.Μ.Α.Ε. 5419/06/Β/86/02).

Το Διοικητικό Συμβούλιο της Εταιρείας είναι :

1. Θεόδωρος Φέσσας, του Δημητρίου, Πρόεδρος Δ.Σ.
2. Ευτυχία Κουτσουρέλη, του Σοφοκλέους, Αντιπρόεδρος, Εκτελεστικό Μέλος
3. Παντελής Τζωρτζάκης του Μιχαήλ, Αντιπρόεδρος Δ.Σ., Ανεξάρτητο Μη Εκτελεστικό Μέλος
4. Απόστολος Γεωργαντζής, Διευθύνων Σύμβουλος, Εκτελεστικό Μέλος
5. Μάρκος Μπισσάκος, του Γρηγορίου, Εκτελεστικό Μέλος
6. Νικόλαος - Σωκράτης Λαμπρούκος του Δημητρίου, Εκτελεστικό Μέλος
7. Απόστολος Παπαδόπουλος, του Κωνσταντίνου, Ανεξάρτητο Μη Εκτελεστικό Μέλος
8. Απόστολος Ταμβακάκης, του Σταύρου, Ανεξάρτητο Μη Εκτελεστικό Μέλος
9. Φαίδων Ταμβακάκης του Δημητρίου, Ανεξάρτητο Μη Εκτελεστικό Μέλος

Η ελεγκτική εταιρεία είναι :

ΠραισγουωτερχουςΚούπερς Ανώνυμη Ελεγκτική Εταιρεία
Λεωφόρος Κηφισίας 268
15232 Χαλάνδρι
Ελλάδα

Η ηλεκτρονική διεύθυνση της Εταιρείας είναι www.quest.gr.

(Τα ποσά παρουσιάζονται σε χιλιάδες Ευρώ εκτός εάν δηλώνεται διαφορετικά)

2. Δομή του Ομίλου και δραστηριότητες

Η δομή του Ομίλου την 31 Μαρτίου 2018 έχει ως εξής :

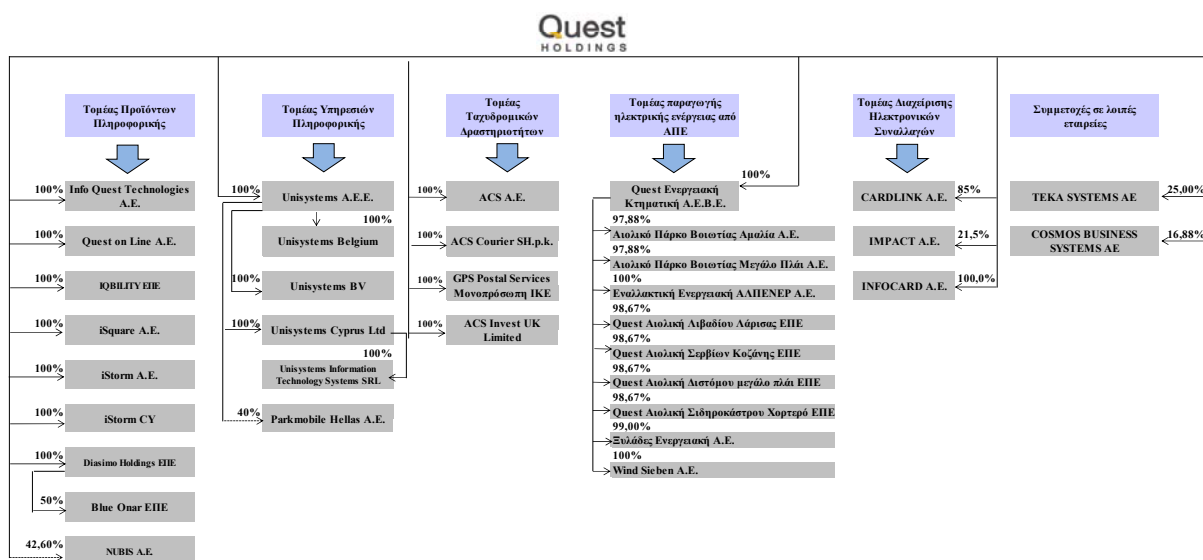

3. Αρχές σύνταξης της συνοπτικής ενδιάμεσης χρηματοοικονομικής πληροφόρησης

1) Βάση σύνταξης της χρηματοοικονομικής πληροφόρησης

Η συνοπτική ενδιάμεση χρηματοοικονομική πληροφόρηση της Quest Συμμετοχών Α.Ε. με ημερομηνία 31 Μαρτίου 2018 καλύπτει τους τρεις μήνες από 1 Ιανουαρίου έως την 31 Μαρτίου 2018 και έχει συνταχθεί σύμφωνα με το Διεθνές Λογιστικό Πρότυπο («ΔΛΠ») 34 «Ενδιάμεσες οικονομικές καταστάσεις».

Οι λογιστικές αρχές που χρησιμοποιήθηκαν για την προετοιμασία και την παρουσίαση της συνοπτικής ενδιάμεσης χρηματοοικονομικής πληροφόρησης είναι συνεπείς με τις λογιστικές αρχές που χρησιμοποιήθηκαν για τη σύνταξη των ετήσιων χρηματοοικονομικών καταστάσεων της Εταιρείας και του Ομίλου για την χρήση που έληξε στις 31 Δεκεμβρίου 2017.

Η συνοπτική ενδιάμεση χρηματοοικονομική πληροφόρηση πρέπει να αναγνωστεί σε συνδυασμό με τις ετήσιες χρηματοοικονομικές καταστάσεις της 31 Δεκεμβρίου 2017 που είναι διαθέσιμες στην ιστοσελίδα του Ομίλου www.quest.gr.

Η συνοπτική ενδιάμεση χρηματοοικονομική πληροφόρηση έχει συνταχθεί με βάση την αρχή του ιστορικού κόστους όπως έχει τροποποιηθεί με την εκτίμηση σε δίκαιη αξία των επενδύσεων διαθέσιμων προς πώληση και των χρηματοοικονομικών στοιχείων ενεργητικού και παθητικού σε εύλογη αξία μέσω αποτελεσμάτων.

Η σύνταξη των χρηματοοικονομικών καταστάσεων σύμφωνα με τα ΔΠΧΑ απαιτεί τη χρήση ορισμένων σημαντικών λογιστικών εκτιμήσεων και την άσκηση κρίσης από τη Διοίκηση στη διαδικασία εφαρμογής των λογιστικών αρχών. Επίσης απαιτείται η χρήση υπολογισμών και υποθέσεων που επηρεάζουν τα αναφερθέντα ποσά των περιουσιακών στοιχείων και υποχρεώσεων, τη γνωστοποίηση ενδεχόμενων απαιτήσεων και υποχρεώσεων κατά την ημερομηνία των χρηματοοικονομικών καταστάσεων και τα αναφερθέντα ποσά εισοδημάτων και εξόδων κατά τη διάρκεια της εξεταζόμενης περιόδου. Παρά το γεγονός ότι αυτοί οι υπολογισμοί βασίζονται στην καλύτερη δυνατή γνώση της Διοίκησης σε σχέση με τις τρέχουσες συνθήκες και ενέργειες, τα πραγματικά αποτελέσματα μπορεί τελικά να διαφέρουν από αυτούς τους υπολογισμούς.

Διαφορές που παρουσιάζονται μεταξύ των ποσών στην οικονομική πληροφόρηση και των αντίστοιχων ποσών στις σημειώσεις οφείλονται σε στρογγυλοποιήσεις.

Ο Όμιλος και η Εταιρεία εκπληρώνουν τις καθημερινές τους ανάγκες για κεφάλαιο κίνησης μέσω των χρηματικών πόρων που έχουν στη διάθεσή τους, περιλαμβανομένων και των τραπεζικών χορηγήσεων.

(Τα ποσά παρουσιάζονται σε χιλιάδες Ευρώ εκτός εάν δηλώνεται διαφορετικά)

Οι προβλέψεις του Ομίλου και της Εταιρείας λαμβάνοντας εύλογα υπόψη τις πιθανές μεταβολές στην εμπορική τους απόδοση, δημιουργούν την εύλογη προσδοκία στη Διοίκηση ότι ο Όμιλος και η Εταιρεία διαθέτουν επαρκείς πόρους για να συνεχίσουν την επιχειρηματική τους δραστηριότητα στο εγγύς μέλλον.

Ως εκ τούτου ο Όμιλος και η Εταιρεία συνεχίζουν να υιοθετούν την «αρχή της επιχειρηματικής συνέχειας των δραστηριοτήτων τους» κατά την κατάρτιση της ενδιάμεσης συνοπτικής χρηματοοικονομικής πληροφόρησης για την περίοδο 1 Ιανουαρίου μέχρι 31 Μαρτίου 2018.

III) Νέα πρότυπα, τροποποιήσεις προτύπων και διερμηνείες: Συγκεκριμένα νέα πρότυπα, τροποποιήσεις προτύπων και διερμηνείες έχουν εκδοθεί, τα οποία είναι υποχρεωτικά για λογιστικές περιόδους που ξεκινούν κατά τη διάρκεια της παρούσας χρήσης ή μεταγενέστερα. Η εκτίμηση του Ομίλου σχετικά με την επίδραση από την εφαρμογή αυτών των νέων προτύπων, τροποποιήσεων και διερμηνειών παρατίθεται παρακάτω.

Πρότυπα και Διερμηνείες υποχρεωτικά για την τρέχουσα οικονομική χρήση

Δεν υπάρχουν νέα πρότυπα, τροποποιήσεις προτύπων και διερμηνείες που να είναι υποχρεωτικά για λογιστικές περιόδους που ξεκινούν την 1.1.2017.

Πρότυπα και Διερμηνείες υποχρεωτικά για μεταγενέστερες περιόδους

ΔΠΧΑ 9 «Χρηματοοικονομικά μέσα» και μεταγενέστερες τροποποιήσεις στο ΔΠΧΑ 9 και ΔΠΧΑ 7

Το ΔΠΧΑ 9 αντικαθιστά τις πρόνοιες του ΔΛΠ 39 που αφορούν στην ταξινόμηση και επιμέτρηση των χρηματοοικονομικών περιουσιακών στοιχείων και χρηματοοικονομικών υποχρεώσεων και συμπεριλαμβάνει επίσης ένα μοντέλο αναμενόμενων πιστωτικών ζημιών το οποίο αντικαθιστά το μοντέλο των πραγματοποιημένων πιστωτικών ζημιών που εφαρμοζόταν βάσει του ΔΛΠ 39. Επιπλέον, το ΔΠΧΑ 9 καθιερώνει μία προσέγγιση της λογιστικής αντιστάθμισης βασιζόμενη σε αρχές και αντιμετωπίζει ασυνέπειες και αδυναμίες στο προηγούμενο μοντέλο του ΔΛΠ 39. Η επίδραση από την εφαρμογή του προτύπου στον Όμιλο περιγράφεται στην σημείωση 3α-Μεταβολές στις λογιστικές αρχές.

ΔΠΧΑ 15 «Έσοδα από Συμβόλαια με Πελάτες»

Το ΔΠΧΑ 15 εκδόθηκε τον Μάιο του 2014. Σκοπός του προτύπου είναι να παρέχει ένα ενιαίο, κατανοητό μοντέλο αναγνώρισης των εσόδων από όλα τα συμβόλαια με πελάτες ώστε να βελτιώσει τη συγκρισιμότητα μεταξύ εταιρειών του ίδιου κλάδου, διαφορετικών κλάδων και διαφορετικών κεφαλαιαγορών. Περιλαμβάνει τις αρχές που πρέπει να εφαρμόσει μία οικονομική οντότητα για να προσδιορίσει την επιμέτρηση των εσόδων και τη χρονική στιγμή της αναγνώρισής τους. Η βασική αρχή είναι ότι μία οικονομική οντότητα αναγνωρίζει τα έσοδα με τρόπο που να απεικονίζει τη μεταβίβαση των αγαθών ή υπηρεσιών στους πελάτες στο ποσό το οποίο αναμένει να δικαιούται σε αντάλλαγμα για αυτά τα αγαθά ή τις υπηρεσίες. Δεν υπάρχει επίδραση από την εφαρμογή του προτύπου στον Όμιλο.

ΔΠΧΑ 4 (Τροποποιήσεις) “Εφαρμογή του ΔΠΧΑ 9 Χρηματοοικονομικά μέσα στο ΔΠΧΑ 4 Ασφαλιστήρια συμβόλαια”

Οι τροποποιήσεις εισάγουν δύο προσεγγίσεις. Το τροποποιημένο πρότυπο α) παρέχει την επιλογή σε όλες τις οντότητες που εκδίδουν ασφαλιστήρια συμβόλαια να αναγνωρίζουν στα λοιπά συνολικά εισοδήματα και όχι στην κατάσταση αποτελεσμάτων τις τυχόν αποκλίσεις που προέκυψαν λόγω της εφαρμογής του ΔΠΧΑ 9 πριν την έκδοση του νέου προτύπου για τα ασφαλιστήρια συμβόλαια, και β) παρέχει στις οντότητες, οι δραστηριότητες των οποίων αφορούν κυρίως τον κλάδο των ασφαλίσεων, την επιλογή για προσωρινή απαλλαγή από την εφαρμογή του ΔΠΧΑ 9 έως το 2021. Οι οντότητες οι οποίες έχουν επιλέξει να αναβάλουν την εφαρμογή του ΔΠΧΑ 9, συνεχίζουν να εφαρμόζουν το ΔΛΠ 39 για τα χρηματοοικονομικά μέσα.

ΔΠΧΑ 2 (Τροποποιήσεις) “Ταξινόμηση και επιμέτρηση συναλλαγών που αφορούν παροχές που εξαρτώνται από την αξία των μετοχών”

Η τροποποίηση παρέχει διευκρινήσεις σχετικά με την βάση επιμέτρησης όσον αφορά παροχές που εξαρτώνται από την αξία των μετοχών και διακανονίζονται σε μετρητά και τον λογιστικό χειρισμό σχετικά με τροποποιήσεις σε όρους που μεταβάλλουν μία παροχή που διακανονίζεται σε μετρητά σε παροχή που διακανονίζεται σε συμμετοχικούς τίτλους. Επιπλέον εισάγουν μία εξαίρεση όσον αφορά τις αρχές του ΔΠΧΑ 2 με βάση την οποία μία παροχή θα πρέπει να αντιμετωπίζεται σαν να επρόκειτο να διακανονιστεί εξ ολοκλήρου σε συμμετοχικούς τίτλους, στις περιπτώσεις όπου ο εργοδότης υποχρεούται να παρακρατά ένα ποσό προς κάλυψη των φορολογικών υποχρεώσεων των εργαζομένων που προκύπτουν από παροχές που εξαρτώνται από την αξία των μετοχών και να το αποδίδει στις φορολογικές αρχές.

(Τα ποσά παρουσιάζονται σε χιλιάδες Ευρώ εκτός εάν δηλώνεται διαφορετικά)

ΔΛΠ 40 (Τροποποιήσεις) “Μεταφορές επενδυτικών ακινήτων”

Οι τροποποιήσεις διευκρινίζουν ότι προκειμένου να μπορεί να πραγματοποιηθεί μεταφορά προς ή από τα επενδυτικά ακίνητα θα πρέπει να έχει πραγματοποιηθεί αλλαγή στη χρήση. Προκειμένου να θεωρηθεί ότι έχει επέλθει αλλαγή στην χρήση ενός ακινήτου, θα πρέπει να αξιολογηθεί κατά πόσο το ακίνητο πληροί τον ορισμό και η αλλαγή στη χρήση να μπορεί να τεκμηριωθεί.

Ε.Δ.Δ.Π.Χ.Α 22 “Συναλλαγές σε ξένο νόμισμα και προκαταβολές”

Η Διερμηνεία παρέχει καθοδήγηση σχετικά με πώς προσδιορίζεται η ημερομηνία της συναλλαγής όταν εφαρμόζεται το πρότυπο που αφορά τις συναλλαγές σε ξένο νόμισμα, ΔΛΠ 21. Η Διερμηνεία έχει εφαρμογή όταν μία οντότητα είτε καταβάλει, είτε εισπράττει προκαταβολικά τίμημα για συμβάσεις που εκφράζονται σε ξένο νόμισμα.

Ετήσιες βελτιώσεις σε ΔΠΧΑ 2014 (Κύκλος 2014 – 2016)**ΔΛΠ 28 “Συμμετοχές σε συγγενείς και κοινοπραξίες”**

Οι τροποποιήσεις παρέχουν διευκρινίσεις ως προς το ότι όταν οι οργανισμοί διαχείρισης επενδύσεων κεφαλαίων, τα αμοιβαία κεφάλαια, και οντότητες με παρόμοιες δραστηριότητες εφαρμόζουν την επιλογή να επιμετρούν τις συμμετοχές σε συγγενείς ή κοινοπραξίες σε εύλογη αξία μέσω αποτελεσμάτων, αυτή η επιλογή θα πρέπει να γίνει ξεχωριστά για κάθε συγγενή ή κοινοπραξία κατά την αρχική αναγνώριση.

Πρότυπα και Διερμηνείες υποχρεωτικά για μεταγενέστερες περιόδους**ΔΠΧΑ 9 (Τροποποιήσεις) “Δικαιώματα πρόωρης αποπληρωμής με καταβολή αρνητικής ποινής εξόφλησης” (εφαρμόζεται στις ετήσιες λογιστικές περιόδους που ξεκινούν την ή μετά την 1 Ιανουαρίου 2019)**

Οι τροποποιήσεις παρέχουν στις εταιρείες την δυνατότητα, εφόσον πληρούν μία συγκεκριμένη συνθήκη, να επιμετρούν χρηματοοικονομικά στοιχεία με δικαίωμα πρόωρης αποπληρωμής και καταβολή αρνητικής ποινής εξόφλησης (negative compensation) στο αναπόσβεστο κόστος ή στην εύλογη αξία μέσω των λοιπών συνολικών εισοδημάτων αντί στην εύλογη αξία μέσω αποτελεσμάτων.

ΔΠΧΑ 16 «Μισθώσεις» (εφαρμόζεται στις ετήσιες λογιστικές περιόδους που ξεκινούν την ή μετά την 1 Ιανουαρίου 2019)

Το ΔΠΧΑ 16 εκδόθηκε τον Ιανουάριο του 2016 και αντικαθιστά το ΔΛΠ 17. Σκοπός του προτύπου είναι να εξασφαλίσει ότι οι μισθωτές και οι εκμισθωτές παρέχουν χρήσιμη πληροφόρηση που παρουσιάζει εύλογα την ουσία των συναλλαγών που αφορούν μισθώσεις. Το ΔΠΧΑ 16 εισάγει ένα ενιαίο μοντέλο για το λογιστικό χειρισμό από την πλευρά του μισθωτή, το οποίο απαιτεί ο μισθωτής να αναγνωρίζει περιουσιακά στοιχεία και υποχρεώσεις για όλες τις συμβάσεις μισθώσεων με διάρκεια άνω των 12 μηνών, εκτός εάν το υποκείμενο περιουσιακό στοιχείο είναι μη σημαντικής αξίας. Σχετικά με το λογιστικό χειρισμό από την πλευρά του εκμισθωτή, το ΔΠΧΑ 16 ενσωματώνει ουσιαστικά τις απαιτήσεις του ΔΛΠ 17. Επομένως, ο εκμισθωτής συνεχίζει να κατηγοριοποιεί τις συμβάσεις μισθώσεων σε λειτουργικές και χρηματοδοτικές μισθώσεις, και να ακολουθεί διαφορετικό λογιστικό χειρισμό για κάθε τύπο σύμβασης. Η επίδραση του προτύπου στον Όμιλο εξετάζεται.

ΔΠΧΑ 17 “Ασφαλιστήρια συμβόλαια” (εφαρμόζεται στις ετήσιες λογιστικές περιόδους που ξεκινούν την ή μετά την 1 Ιανουαρίου 2021)

Το ΔΠΧΑ 17 εκδόθηκε τον Μάιο του 2017 και αντικαθιστά το ΔΠΧΑ 4. Το ΔΠΧΑ 17 καθιερώνει τις αρχές για την αναγνώριση, επιμέτρηση και παρουσίαση των ασφαλιστήριων συμβολαίων που βρίσκονται στο πεδίο εφαρμογής του προτύπου καθώς και τις σχετικές γνωστοποιήσεις. Σκοπός του προτύπου είναι να διασφαλίσει ότι μία οντότητα παρέχει σχετικές πληροφορίες οι οποίες να παρουσιάζουν την εύλογη εικόνα σχετικά με αυτά τα συμβόλαια. Το νέο πρότυπο επιλύει τα προβλήματα συγκρισιμότητας που είχε δημιουργήσει το ΔΠΧΑ 4 καθώς απαιτεί όλα τα ασφαλιστήρια συμβόλαια να λογιστικοποιούνται με τρόπο συνεπή. Οι ασφαλιστικές υποχρεώσεις θα επιμετρώνται σε τρέχουσες αξίες και όχι σε ιστορικό κόστος. Το πρότυπο δεν έχει υιοθετηθεί ακόμη από την Ευρωπαϊκή Ένωση.

ΔΛΠ 28 (Τροποποιήσεις) “Μακροπρόθεσμες συμμετοχές σε συγγενείς και κοινοπραξίες” (εφαρμόζεται στις ετήσιες λογιστικές περιόδους που ξεκινούν την ή μετά την 1 Ιανουαρίου 2019)

Οι τροποποιήσεις διευκρινίζουν ότι οι οντότητες πρέπει να λογιστικοποιούν τις μακροπρόθεσμες συμμετοχές τους σε μία συγγενή εταιρεία ή κοινοπραξία - στις οποίες δεν εφαρμόζεται η μέθοδος της καθαρής θέσης - με βάση το ΔΠΧΑ 9. Οι τροποποιήσεις δεν έχουν υιοθετηθεί ακόμη από την Ευρωπαϊκή Ένωση.

Ε.Δ.Δ.Π.Χ.Π 23 “Αβεβαιότητα σχετικά με τον χειρισμό θεμάτων φορολογίας εισοδήματος” (εφαρμόζεται στις ετήσιες λογιστικές περιόδους που ξεκινούν την ή μετά την 1 Ιανουαρίου 2019)

(Τα ποσά παρουσιάζονται σε χιλιάδες Ευρώ εκτός εάν δηλώνεται διαφορετικά)

Η Διερμηνεία παρέχει επεξηγήσεις ως προς την αναγνώριση και επιμέτρηση του τρέχοντος και αναβαλλόμενου φόρου εισοδήματος όταν υπάρχει αβεβαιότητα σχετικά με την φορολογική αντιμετώπιση κάποιων στοιχείων. Το Ε.Δ.Δ.Π.Χ.Π 23 έχει εφαρμογή σε όλες τις πτυχές της λογιστικοποίησης του φόρου εισοδήματος όταν υπάρχει τέτοια αβεβαιότητα, συμπεριλαμβανομένου του φορολογητέου κέρδους/ζημιάς, της φορολογικής βάσης των περιουσιακών στοιχείων και υποχρεώσεων, τα φορολογικά κέρδη και φορολογικές ζημιές και τους φορολογικούς συντελεστές. Η Διερμηνεία δεν έχει υιοθετηθεί ακόμη από την Ευρωπαϊκή Ένωση.

ΔΛΠ 19 (Τροποποιήσεις) “Τροποποίηση προγράμματος, περικοπή ή διακανονισμός” (εφαρμόζεται στις ετήσιες λογιστικές περιόδους που ξεκινούν την ή μετά την 1 Ιανουαρίου 2019)

Οι τροποποιήσεις καθορίζουν τον τρόπο με τον οποίο οι οντότητες πρέπει να προσδιορίζουν τα συνταξιοδοτικά έξοδα όταν λαμβάνουν χώρα αλλαγές σε συνταξιοδοτικά προγράμματα καθορισμένων παροχών. Οι τροποποιήσεις δεν έχουν υιοθετηθεί ακόμη από την Ευρωπαϊκή Ένωση.

Ετήσιες βελτιώσεις σε ΔΠΧΑ (Κύκλος 2015 – 2017) (εφαρμόζονται στις ετήσιες λογιστικές περιόδους που ξεκινούν την ή μετά την 1 Ιανουαρίου 2019)

Οι τροποποιήσεις που παρατίθενται παρακάτω περιλαμβάνουν αλλαγές σε τέσσερα ΔΠΧΑ. Οι τροποποιήσεις δεν έχουν υιοθετηθεί ακόμη από την Ευρωπαϊκή Ένωση.

ΔΠΧΑ 3 “Συνενώσεις επιχειρήσεων”

Οι τροποποιήσεις διευκρινίζουν πως μία οντότητα επαναμετρά το ποσοστό που κατείχε προηγουμένως σε μία από κοινού ελεγχόμενη δραστηριότητα όταν αποκτά τον έλεγχο της επιχείρησης αυτής.

ΔΠΧΑ 11 “Από κοινού συμφωνίες”

Οι τροποποιήσεις διευκρινίζουν πως μία οντότητα δεν επαναμετρά το ποσοστό που κατείχε προηγουμένως σε μία από κοινού ελεγχόμενη δραστηριότητα όταν αποκτά από κοινού έλεγχο στην επιχείρηση αυτή.

ΔΛΠ 12 “Φόροι εισοδήματος”

Οι τροποποιήσεις διευκρινίζουν πως μία οντότητα λογιστικοποιεί όλες τις επιπτώσεις στο φόρο εισοδήματος από πληρωμές μερισμάτων με τον ίδιο τρόπο.

IAS 23 “Κόστος δανεισμού”

Οι τροποποιήσεις διευκρινίζουν πως μία οντότητα χειρίζεται ως μέρος του γενικού δανεισμού οποιοδήποτε δάνειο αναλήφθηκε ειδικά για την ανάπτυξη ενός περιουσιακού στοιχείου όταν το στοιχείο αυτό είναι έτοιμο για τη χρήση την οποία προορίζεται ή την πώλησή του.

3α. Μεταβολές στις λογιστικές αρχές

Ο Όμιλος εφάρμοσε, για πρώτη φορά, το ΔΠΧΑ 15 «Έσοδα από Συμβάσεις με Πελάτες» και το ΔΠΧΑ 9 «Χρηματοοικονομικά Μέσα» με τη μέθοδο της σωρευτικής επίδρασης (δηλαδή την τροποποιημένη αναδρομική προσέγγιση), με την επίδραση της εφαρμογής αυτών των προτύπων να αναγνωρίζεται κατά την ημερομηνία της αρχικής εφαρμογής (δηλαδή την 1 Ιανουαρίου 2018). Αντίστοιχα, οι πληροφορίες που αφορούν στη χρήση 2017 δεν έχουν επαναδιατυπωθεί, δηλαδή αποτυπώνονται σύμφωνα με τα προηγούμενα πρότυπα, το ΔΛΠ 18, το ΔΛΠ 11, το ΔΛΠ 39 και τις σχετικές διερμηνείες. Όπως απαιτείται από το ΔΛΠ 34, η φύση και η επίδραση αυτών των αλλαγών παρουσιάζονται παρακάτω.

ΔΠΧΑ 15 Έσοδα από Συμβάσεις με Πελάτες : Το ΔΠΧΑ 15 αντικαθιστά το ΔΛΠ 11 «Κατασκευαστικά Συμβόλαια», το ΔΛΠ 18 «Έσοδα» και τις συναφείς διερμηνείες και εφαρμόζεται σε όλα τα έσοδα που προκύπτουν από συμβάσεις με πελάτες, εκτός εάν οι συμβάσεις αυτές εμπίπτουν στο πεδίο εφαρμογής άλλων προτύπων. Το νέο πρότυπο καθιερώνει ένα μοντέλο πέντε σταδίων για να επιμετρήσει τα έσοδα που προκύπτουν από συμβάσεις με πελάτες:

1. Προσδιορισμός της (των) σύμβασης (συμβάσεων) με τον πελάτη.
2. Προσδιορισμός των υποχρεώσεων εκτέλεσης.
3. Προσδιορισμός της τιμής συναλλαγής.
4. Επιμερισμός της τιμής συναλλαγής στις υποχρεώσεις εκτέλεσης της σύμβασης.
5. Αναγνώριση εσόδων όταν (ή ενόσω) μια οικονομική οντότητα εκπληρώνει μια υποχρέωση εκτέλεσης.

(Τα ποσά παρουσιάζονται σε χιλιάδες Ευρώ εκτός εάν δηλώνεται διαφορετικά)

Η βασική αρχή είναι ότι μία οικονομική οντότητα θα αναγνωρίσει τα έσοδα με τρόπο που να απεικονίζει τη μεταβίβαση των αγαθών ή υπηρεσιών στους πελάτες στο ποσό το οποίο αναμένει να δικαιούται σε αντάλλαγμα για αυτά τα αγαθά ή τις υπηρεσίες. Επίσης, περιλαμβάνει τις αρχές που πρέπει να εφαρμόσει μία οικονομική οντότητα για να προσδιορίσει την επιμέτρηση των εσόδων και τη χρονική στιγμή της αναγνώρισής τους. Σύμφωνα με το ΔΠΧΑ 15, τα έσοδα αναγνωρίζονται όταν ο πελάτης απόκτα τον έλεγχο των αγαθών ή υπηρεσιών, προσδιορίζοντας τον χρόνο της μεταβίβασης του ελέγχου - είτε σε δεδομένη χρονική στιγμή είτε σε βάθος χρόνου.

Ο Όμιλος εφαρμόζει το πρότυπο για τη χρήση 2018, και αναφορικά για τις προηγούμενες χρήσεις, από την εφαρμογή του δεν προκύπτει επίδραση στα ίδια κεφάλαια του Ομίλου και της Εταιρείας.

ΔΠΧΑ 9 Χρηματοοικονομικά Μέσα : Το ΔΠΧΑ 9 αντικαθιστά το ΔΛΠ 39 σχετικά με την ταξινόμηση και επιμέτρηση των χρηματοοικονομικών περιουσιακών στοιχείων και χρηματοοικονομικών υποχρεώσεων και συμπεριλαμβάνει επίσης ένα μοντέλο αναμενόμενων πιστωτικών ζημιών το οποίο αντικαθιστά το μοντέλο των πραγματοποιημένων πιστωτικών ζημιών. Το ΔΠΧΑ 9 καθιερώνει επίσης μία νέα προσέγγιση της λογιστικής αντιστάθμισης βασισμένη σε αρχές και αντιμετωπίζει ασυνέπειες και αδυναμίες στο μοντέλο του ΔΛΠ 39. Οι νέες πρόνοιες για τις ζημιές απομείωσης, σε ορισμένες περιπτώσεις έχουν ως αποτέλεσμα οι αναμενόμενες ζημιές να αναγνωριστούν νωρίτερα.

α) Κατάταξη και επιμέτρηση των χρηματοοικονομικών περιουσιακών στοιχείων και υποχρεώσεων: Το ΔΠΧΑ 9 διατηρεί σε μεγάλο βαθμό τις υπάρχουσες απαιτήσεις του ΔΛΠ 39 για την ταξινόμηση και τη μέτρηση των χρηματοοικονομικών υποχρεώσεων. Ωστόσο, εξαλείφει τις προηγούμενες κατηγορίες του ΔΛΠ 39 για τα χρηματοοικονομικά περιουσιακά στοιχεία: διακρατούμενα ως τη λήξη, δάνεια και απαιτήσεις και διαθέσιμα προς πώληση. Η υιοθέτηση του ΔΠΧΑ 9 δεν είχε επίδραση στις λογιστικές πολιτικές του Ομίλου που αφορούν χρηματοοικονομικές υποχρεώσεις. Η επίδραση του ΔΠΧΑ 9 στην κατάταξη και τη επιμέτρηση των χρηματοοικονομικών περιουσιακών στοιχείων παρουσιάζεται παρακάτω.

Εκτός από τις απαιτήσεις από πελάτες που αρχικά αποτιμώνται στην αξία συναλλαγής, ο Όμιλος αρχικά αποτιμά ένα χρηματοοικονομικό περιουσιακό στοιχείο στην εύλογη αξία του συν το κόστος συναλλαγής, στην περίπτωση ενός χρηματοοικονομικού περιουσιακού στοιχείου που δεν αποτιμάται στην εύλογη αξία μέσω των αποτελεσμάτων. Σύμφωνα με το ΔΠΧΑ 9, τα χρηματοοικονομικά μέσα μεταγενέστερα επιμετρώνται στην εύλογη αξία μέσω των αποτελεσμάτων, στο αποσβεσμένο κόστος, ή στην εύλογη αξία μέσω των λοιπών συνολικών εισοδημάτων.

Η κατάταξη βασίζεται σε δύο κριτήρια: 1. Το επιχειρηματικό μοντέλο εντός του οποίου διακατέχεται το χρηματοοικονομικό περιουσιακό στοιχείο, δηλαδή εάν στόχος είναι η διακράτηση με σκοπό την είσπραξη συμβατικών ταμειακών ροών ή η είσπραξη συμβατικών ταμειακών ροών καθώς και η πώληση χρηματοοικονομικών περιουσιακών στοιχείων και 2. Εάν οι συμβατικές ταμειακές ροές του χρηματοοικονομικού περιουσιακού στοιχείου συνίστανται αποκλειστικά σε αποπληρωμή κεφαλαίου και τόκων επί του ανεξόφλητου υπολοίπου («SPPI» κριτήριο).

Η νέα κατάταξη και επιμέτρηση των χρηματοοικονομικών περιουσιακών στοιχείων του Ομίλου έχει ως εξής:

1. Χρηματοοικονομικά περιουσιακά στοιχεία επιμετρούμενα στο αποσβεσμένο κόστος. Κατατάσσονται τα χρηματοοικονομικά περιουσιακά στοιχεία τα οποία διατηρούνται στο πλαίσιο του επιχειρηματικού μοντέλου με στόχο τη διακράτηση τους και την είσπραξη συμβατικών ταμειακών ροών που πληρούν το «SPPI» κριτήριο. Σε αυτήν την κατηγορία περιλαμβάνονται όλα τα χρηματοοικονομικά περιουσιακά στοιχεία του Ομίλου, εκτός από τις επενδύσεις σε αμοιβαία κεφάλαια τα οποία επιμετρώνται στην εύλογη αξία μέσω των αποτελεσμάτων.

2. Χρηματοοικονομικά περιουσιακά στοιχεία επιμετρούμενα στην εύλογη αξία μέσω των αποτελεσμάτων. Περιλαμβάνονται οι επενδύσεις σε αμοιβαία κεφάλαια. Οι επενδύσεις αυτές δεν πληρούν τα κριτήρια για κατάταξη στο αποσβεσμένο κόστος, διότι οι ταμειακές ροές τους δεν συνίστανται αποκλειστικά σε αποπληρωμή κεφαλαίου και τόκων επί του ανεξόφλητου υπολοίπου. Σύμφωνα με το ΔΛΠ 39, οι επενδύσεις του Ομίλου σε αμοιβαία κεφάλαια είχαν ταξινομηθεί ως χρηματοοικονομικά περιουσιακά στοιχεία διαθέσιμα προς πώληση. Κατά τη μετάβαση στο ΔΠΧΑ 9, οι επενδύσεις του Ομίλου στα αμοιβαία κεφάλαια αναταξινομήθηκαν από τα «διαθέσιμα προς πώληση περιουσιακά στοιχεία» στα «χρηματοοικονομικά περιουσιακά στοιχεία επιμετρούμενα στην εύλογη αξία μέσω των αποτελεσμάτων».

Ο παρακάτω πίνακας συνοψίζει την επίδραση των παραπάνω αναταξινόμησης κατά την 1 Ιανουαρίου 2018:

(Τα ποσά παρουσιάζονται σε χιλιάδες Ευρώ εκτός εάν δηλώνεται διαφορετικά)

	Ο Όμιλος		Η Εταιρεία	
	31/12/2017	1/1/2018	31/12/2017	1/1/2018
Διαθέσιμα προς πώληση χρηματοοικονομικά στοιχεία (Μη κυκλοφορούν ενεργητικό)	3.369	-	3.250	-
Διαθέσιμα προς πώληση χρηματοοικονομικά στοιχεία (Κυκλοφορούν ενεργητικό)	50	-	-	-
Χρηματοοικονομικά περιουσιακά στοιχεία επιμετρούμενα στο αποσβεσμένο κόστος (Μη κυκλοφορούν ενεργητικό)	-	3.369	-	3.250
Χρηματοοικονομικά περιουσιακά στοιχεία επιμετρούμενα στο αποσβεσμένο κόστος (Κυκλοφορούν ενεργητικό)	-	50	-	-
Χρηματοοικονομικά περιουσιακά στοιχεία σε ευλογη αξία μέσω της κατάστασης αποτελεσμάτων	4.210	-	14	-
Χρηματοοικονομικά περιουσιακά στοιχεία επιμετρούμενα στην εύλογη αξία μέσω των αποτελεσμάτων	-	4.210	-	14
Κατάσταση μεταβολών ιδίων κεφαλαίων	-	-3.670	-	-
Πελάτες και λοιπές απαιτήσεις	-	-3.670	-	-

4. Σημαντικές λογιστικές εκτιμήσεις και κρίσεις της Διοικήσεως

Οι εκτιμήσεις και οι κρίσεις της διοίκησης επανεξετάζονται διαρκώς και βασίζονται σε ιστορικά δεδομένα και προσδοκίες για μελλοντικά γεγονότα, που κρίνονται εύλογες σύμφωνα με τα ισχύοντα.

5. Σημαντικές λογιστικές εκτιμήσεις και παραδοχές

Η Εταιρεία και ο Όμιλος προβαίνει σε εκτιμήσεις και παραδοχές που σχετίζονται με το μέλλον. Συνεπώς οι εκτιμήσεις αυτές εξ ορισμού σπάνια θα ταυτίζονται με τα πραγματικά γεγονότα. Οι εκτιμήσεις και υποθέσεις που συνεπάγονται σημαντικό κίνδυνο επανεκτίμησης στη λογιστική αξία των στοιχείων του ενεργητικού και παθητικού στη επόμενη περίοδο αναφέρονται κατωτέρω.

Οι εκτιμήσεις και παραδοχές συνεχώς επανεκτιμώνται και βασίζονται στην εμπειρία του παρελθόντος όπως προσαρμόζεται σύμφωνα με τις τρέχουσες συνθήκες αγοράς και άλλους παράγοντες περιλαμβανομένων προσδοκιών για μελλοντικά γεγονότα τα οποία θεωρούνται λογικά υπό τις παρούσες συνθήκες.

(α) Φόρος εισοδήματος

Η Εταιρεία υπόκειται σε φορολόγηση και απαιτείται κρίση για τον προσδιορισμό της πρόβλεψης για φόρο εισοδήματος. Υπάρχουν πολλές συναλλαγές και υπολογισμοί για τους οποίους ο τελικός προσδιορισμός του φόρου είναι αβέβαιος. Η Εταιρεία αναγνωρίζει υποχρεώσεις από αναμενόμενους φορολογικούς ελέγχους, βάσει εκτιμήσεων για το ενδεχόμενο επιβολής επιπλέον φόρων. Εάν το τελικό αποτέλεσμα του ελέγχου είναι διαφορετικό από το αρχικώς αναγνωρισθέν, η διαφορά θα επηρεάσει τον φόρο εισοδήματος και την πρόβλεψη για αναβαλλόμενη φορολογία της περιόδου.

(β) Εκτίμηση απομείωσης απαιτήσεων πελατών

Η Εταιρεία εξετάζει τα ληξιπρόθεσμα υπόλοιπα των πελατών και κατά πόσο υπερβαίνουν την πιστωτική πολιτική. Η Εταιρεία προβαίνει σε απομείωση των επισφαλών υπολοίπων και δημιουργεί αντίστοιχη πρόβλεψη βάση εκτιμήσεων. Οι εκτιμήσεις που γίνονται αφορούν τον χρονισμό και το ύψος αποπληρωμής των απαιτήσεων καθώς και τυχόν εξασφαλίσεις των απαιτήσεων που έχουν ληφθεί. Ειδικότερα και για όποιες περιπτώσεις υπάρχουν εξασφαλίσεις, η Εταιρεία προβαίνει σε δημιουργία πρόβλεψης επισφάλειας σε ποσοστό μικρότερο του 100% της απαίτησης ανάλογα την περίπτωση. Οι εκτιμήσεις εμπειρεύουν βαθμό υποκειμενικότητας και απαιτούν την κρίση της Διοικήσεως.

(γ) Εκτίμηση απομείωσης μη χρηματοοικονομικών περιουσιακών στοιχείων

Η Εταιρεία εξετάζει ετησίως εάν τα μη χρηματοοικονομικά περιουσιακά της στοιχεία έχουν υποστεί οποιαδήποτε απομείωση, σύμφωνα με τη λογιστική πρακτική. Τα ανακτήσιμα ποσά των μονάδων δημιουργίας χρηματοροών έχουν καθορισθεί με βάση την αξία σε χρήση (value in use). Αυτοί οι υπολογισμοί απαιτούν τη χρήση εκτιμήσεων.

(Τα ποσά παρουσιάζονται σε χιλιάδες Ευρώ εκτός εάν δηλώνεται διαφορετικά)

(δ) Συνταξιοδοτικά προγράμματα

Η παρούσα αξία των συνταξιοδοτικών παροχών βασίζεται σε έναν αριθμό παραγόντων που προσδιορίζονται με τη χρήση αναλογιστικών μεθόδων και παραδοχών. Μία τέτοια αναλογιστική παραδοχή είναι και το επιτόκιο προεξόφλησης που χρησιμοποιείται για τον υπολογισμό του κόστους της παροχής.

Η Εταιρεία καθορίζει το κατάλληλο επιτόκιο προεξόφλησης στο τέλος κάθε χρήσης. Αυτό ορίζεται ως το επιτόκιο το οποίο θα έπρεπε να χρησιμοποιηθεί ώστε να προσδιοριστεί η παρούσα αξία των μελλοντικών ταμειακών ροών, οι οποίες αναμένεται να απαιτηθούν για την κάλυψη των υποχρεώσεων των συνταξιοδοτικών προγραμμάτων. Για τον καθορισμό του κατάλληλου επιτόκιο προεξόφλησης, η Εταιρεία χρησιμοποιεί το επιτόκιο των χαμηλού ρίσκου εταιρικών ομολογιών, τα οποία μετατρέπονται στο νόμισμα στο οποίο η υποχρέωση θα πληρωθεί, και των οποίων η ημερομηνία λήξης πλησιάζει εκείνη της σχετικής συνταξιοδοτικής υποχρέωσης.

Άλλες σημαντικές παραδοχές των υποχρεώσεων συνταξιοδοτικών παροχών βασίζονται μερικώς στις τρέχουσες συνθήκες αγοράς.

(ε) Προβλέψεις για επίδικες υποθέσεις

Η Εταιρεία έχει εκκρεμείς δικαστικές υποθέσεις. Η Διοίκηση αξιολογεί την έκβαση των υποθέσεων και, εάν υπάρχει πιθανότητα αρνητικής έκβασης τότε η Εταιρεία προβαίνει στο σχηματισμό των απαραίτητων προβλέψεων. Οι προβλέψεις, όπου απαιτούνται, υπολογίζονται με βάση την παρούσα αξία των εκτιμήσεων της διοίκησης για τη δαπάνη που θα χρειαστεί για την διευθέτηση των αναμενόμενων υποχρεώσεων κατά την ημερομηνία του Ισολογισμού. Η παρούσα αξία βασίζεται σε έναν αριθμό παραγόντων που απαιτεί την άσκηση κρίσης.

6. Πληροφόρηση κατά τομέα

Επιχειρηματικοί τομείς

Για λόγους διοικητικής πληροφόρησης ο Όμιλος είναι οργανωμένος σε πέντε βασικούς επιχειρηματικούς τομείς:

- (1) Προϊόντα Πληροφορικής
- (2) Υπηρεσίες πληροφορικής
- (3) Ταχυδρομικές υπηρεσίες
- (4) Παραγωγή ενέργεια από ΑΠΕ (Ανανεώσιμες Πηγές Ενέργειας)
- (5) Διαχείριση ηλεκτρονικών συναλλαγών

Η διοίκηση παρακολουθεί τα οικονομικά αποτελέσματα του κάθε επιχειρηματικού τομέα ξεχωριστά. Οι ανωτέρω επιχειρηματικοί τομείς διοικούνται ανεξάρτητα μεταξύ τους. Οι λειτουργικοί τομείς παρουσιάζονται με τρόπο που συνάδει με την εσωτερική πληροφόρηση που παρέχεται στους επικεφαλής λήψης επιχειρηματικών αποφάσεων των τομέων. Οι επικεφαλής λήψης των επιχειρηματικών αποφάσεων είναι υπεύθυνοι για την κατανομή των πόρων και την αξιολόγηση της απόδοσης των επιχειρηματικών τομέων.

Στα μη καταμεληθέντα περιλαμβάνεται κυρίως η δραστηριότητα της Εταιρείας.

Τα αποτελέσματα κατά τομέα για την κλειόμενη περίοδο της 31 Μαρτίου 2018 και 31 Μαρτίου 2017 έχουν ως εξής:

3 μήνες έως 31 Μαρτίου 2018

	Προϊόντα Πληροφορική	Υπηρεσίες Πληροφορικής	Ταχυδρομικές Δραστηριότητες	Διαχείριση Ηλεκτρονικών Συναλλαγών	Παραγωγή Ενέργειας από ΑΠΕ	Μη καταμεληθέντα	Σύνολο Συνεχιζόμενες δραστηριότητες	Διακοπείσες Δραστηριότητες	Σύνολο
Συνολικές μεικτές πωλήσεις ανά τομέα	66.226	21.451	24.327	10.419	464	-	122.888	-	122.888
Εσωτερικές πωλήσεις μεταξύ τομέων	(6.354)	(267)	(329)	(4)	(71)	(1)	(7.026)	-	(7.026)
Σύνολο Πωλήσεων	59.872	21.184	23.998	10.415	393	(1)	115.862	-	115.862
Αποτελέσματα εκμετάλλευσης	1.352	157	2.594	3.321	107	(75)	7.456	-	7.456
Χρηματοοικονομικά (έξοδα) / έσοδα	(441)	(32)	(108)	(564)	(75)	5	(1.215)	-	(1.215)
Κέρδη/ Ζημιές από συγγενείς επιχειρήσεις	-	-	-	32	-	-	32	-	32
Κέρδη προ φόρων	911	126	2.486	2.790	32	(70)	6.273	-	6.273
Φόρος εισοδήματος (Σημ 20)	-	-	-	-	-	-	-	-	(2.255)
Καθαρά κέρδη/ (ζημιές) μετά φόρων									4.017

(Τα ποσά παρουσιάζονται σε χιλιάδες Ευρώ εκτός εάν δηλώνεται διαφορετικά)

3 μήνες έως 31 Μαρτίου 2017

	Προϊόντα Πληροφορική	Υπηρεσίες Πληροφορικής	Ταχυδρομικές Δραστηριότητες	Διαχείριση Ηλεκτρονικών Συναλλαγών	Παραγωγή Ενέργειας από ΑΠΕ	Μη κατανεμηθέντα	Σύνολο Συνεχιζόμενες Δραστηριότητες	Διακοπείσες Δραστηριότητες	Σύνολο
Συνολικές μικτές πωλήσεις ανά τομέα	50.094	23.301	23.215	5.971	60	470	103.111	-	103.111
Εσωτερικές πωλήσεις μεταξύ τομέων	(5.441)	(164)	(317)	-	-	(455)	(6.377)	-	(6.377)
Σύνολο Πωλήσεων	44.652	23.137	22.898	5.971	60	15	96.733	-	96.733
Αποτελέσματα εκμετάλλευσης	814	443	1.896	866	(122)	527	4.423	-	4.423
Χρηματοοικονομικά (έξοδα) / έσοδα	(277)	(51)	(33)	(605)	39	39	(888)	-	(888)
Κέρδη / (Ζημιές) από συγγενείς επιχειρήσεις	31	-	-	-	-	-	31	-	31
Κέρδη / (Ζημιές) προ φόρων	568	392	1.863	260	(83)	566	3.565	-	3.565
Φόρος εισοδήματος (Σημ 20)	-	-	-	-	-	-	-	-	(1.080)
Καθαρά κέρδη / (ζημιές) μετά φόρων									2.487

Οι μεταβιβάσεις και οι συναλλαγές μεταξύ των τομέων πραγματοποιούνται με πραγματικούς εμπορικούς όρους και συνθήκες, σύμφωνα με αυτά που ισχύουν για συναλλαγές με τρίτους.

7. Ενσώματα Πάγια

Ο ΟΜΙΛΟΣ

	Οικόπεδα & Κτίρια	Μεταφορικά μέσα & μηχ/κός εξοπλισμός	Υπό κατασκευή κτίρια	Έπιπλα και εξαρτήματα	Σύνολο
Υπόλοιπο 1 Ιανουαρίου 2017	27.823	36.809	5.423	27.785	97.840
Προσθήκες	567	13.750	-	1.067	15.384
Πωλήσεις / διαγραφές	(26)	(1.602)	-	(577)	(2.205)
Αγορές θυγατρικών	1.324	7.646	-	27	8.997
Απομείωση	-	-	(1.000)	-	(1.000)
Ανακατανομές	-	(87)	-	85	(2)
Υπόλοιπο 31 Δεκεμβρίου 2017	29.689	56.515	4.423	28.387	119.014
Συσσωρευμένες αποσβέσεις					
Υπόλοιπο 1 Ιανουαρίου 2017	(8.940)	(14.116)	-	(21.924)	(44.980)
Αποσβέσεις	(213)	(7.547)	-	(1.532)	(9.292)
Πωλήσεις / διαγραφές	1	1.524	-	568	2.093
Αγορές θυγατρικών	(372)	(2.002)	-	(20)	(2.393)
Ανακατανομές	2	43	-	(41)	4
Υπόλοιπο 31 Δεκεμβρίου 2017	(9.522)	(22.097)	-	(22.949)	(54.568)
Αναπόσβεστη αξία στις 31 Δεκεμβρίου 2017	20.167	34.418	4.423	5.438	64.445
Υπόλοιπο 1 Ιανουαρίου 2018	29.689	56.515	4.423	28.387	119.014
Προσθήκες	43	191	-	291	526
Πωλήσεις / διαγραφές	-	(46)	-	(131)	(178)
Ανακατανομές	-	-	-	(2)	(2)
Υπόλοιπο 31 Μαρτίου 2018	29.732	56.660	4.423	28.545	119.360
Συσσωρευμένες αποσβέσεις					
Υπόλοιπο 1 Ιανουαρίου 2018	(9.522)	(22.097)	-	(22.949)	(54.568)
Αποσβέσεις	(80)	(2.176)	-	(382)	(2.638)
Πωλήσεις / διαγραφές	-	37	-	131	168
Υπόλοιπο 31 Μαρτίου 2018	(9.602)	(24.236)	-	(23.200)	(57.038)
Αναπόσβεστη αξία στις 31 Μαρτίου 2018	20.130	32.424	4.423	5.345	62.322

(Τα ποσά παρουσιάζονται σε χιλιάδες Ευρώ εκτός εάν δηλώνεται διαφορετικά)

Η ΕΤΑΙΡΙΑ

	Οικόπεδα & Κτίρια	Μεταφορικά μέσα & μηχ/κός εξοπλισμός	Έπιπλα και εξαρτήματα	Σύνολο
Υπόλοιπο 1 Ιανουαρίου 2017	12.980	320	1.806	15.105
Προσθήκες	-	1	10	11
Πωλήσεις / διαγραφές	-	-	(1)	(1)
Υπόλοιπο 31 Δεκεμβρίου 2017	12.980	320	1.815	15.115
Συσσωρευμένες αποσβέσεις				
Υπόλοιπο 1 Ιανουαρίου 2017	(5.545)	(314)	(1.447)	(7.306)
Αποσβέσεις	(16)	(1)	(19)	(36)
Υπόλοιπο 31 Δεκεμβρίου 2017	(5.561)	(316)	(1.466)	(7.342)
Αναπόσβεστη αξία στις 31 Δεκεμβρίου 2017	7.418	4	350	7.773
Υπόλοιπο 1 Ιανουαρίου 2018	12.980	320	1.815	15.115
Προσθήκες	-	-	2	2
Υπόλοιπο 31 Μαρτίου 2018	12.980	320	1.818	15.118
Συσσωρευμένες αποσβέσεις				
Υπόλοιπο 1 Ιανουαρίου 2018	(5.561)	(316)	(1.466)	(7.342)
Αποσβέσεις	(4)	-	(4)	(9)
Υπόλοιπο 31 Μαρτίου 2018	(5.566)	(316)	(1.470)	(7.351)
Αναπόσβεστη αξία στις 31 Μαρτίου 2018	7.414	4	348	7.766

Από τα ανωτέρω πάγια περιουσιακά στοιχεία του Ομίλου, τα κατεχόμενα πάγια μέσω χρηματοδοτικής μίσθωσης ανέρχονται σε ευρώ 24.358 χιλ. με συσσωρευμένες αποσβέσεις ύψους ευρώ 11.431 χιλ.

Τα εμπράγματα βάρη επί των παγίων της Εταιρείας και του Ομίλου αναφέρονται στην σημείωση 18. Η Διοίκηση της Εταιρείας εκτιμά ότι η αναπόσβεστη αξία της ομάδας των περιουσιακών στοιχείων «οικόπεδα και κτίρια» προσεγγίζει την εύλογη αξία και ότι σε σχέση με το τέλος της χρήσης 2017 δεν προέκυψαν επιπλέον σημαντικές ενδείξεις για ενδεχόμενη απομείωση τους στις παρούσες ενδιάμεσες χρηματοοικονομικές καταστάσεις.

Οι ανωτέρω υποθέσεις θα επανεξετασθούν στις ετήσιες χρηματοοικονομικές καταστάσεις του 2018.

Στην προηγούμενη χρήση :

Οι προσθήκες των ενσώματων παγίων (Μηχανολογικός εξοπλισμός) στον Όμιλο αξίας ευρώ 13.750 χιλ. (ευρώ 12.751 χιλ. το 2016) αφορούν κυρίως σε προμήθεια τερματικών ηλεκτρονικών συναλλαγών (POS) της θυγατρικής εταιρείας Cardlink A.E. τόσο στην κλειόμενη όσο και στην προηγούμενη χρήση.

Από τα ανωτέρω πάγια περιουσιακά στοιχεία του Ομίλου, τα κατεχόμενα πάγια μέσω χρηματοδοτικής μίσθωσης ανέρχονται σε ευρώ 24.358 χιλ. με συσσωρευμένες αποσβέσεις ύψους ευρώ 10.213 χιλ.

Για την απόκτηση των ανωτέρω περιουσιακών στοιχείων ο Όμιλος έχει λάβει επιχορηγήσεις, το αναπόσβεστο ύψος των οποίων είναι ευρώ 286 χιλ. Δεν υπάρχουν ανεκπλήρωτοι όροι ή ενδεχόμενες υποχρεώσεις.

(Τα ποσά παρουσιάζονται σε χιλιάδες Ευρώ εκτός εάν δηλώνεται διαφορετικά)

8. Υπεραξία

	Ο ΟΜΙΛΟΣ	
	31/3/2018	31/12/2017
Υπόλοιπο στην αρχή της χρήσης	27.225	25.537
Προσθήκες (Σημείωση 29 - Επιχειρηματικές συνενώσεις)	-	1.689
Υπόλοιπο στο τέλος της χρήσης	27.225	27.225

Το κονδύλι ποσού ευρώ 27.225 χιλ. της υπεραξίας, αφορά κατά το ποσό των ευρώ 4.932 χιλ. την οριστικά σχηματισθείσα υπεραξία εξαγοράς της εταιρείας «Rainbow A.E.» που απορροφήθηκε εντός του 2010 από την κατά 100% θυγατρική «iSquare A.E.», κατά το ποσό των ευρώ 3.785 χιλ. τη σχηματισθείσα υπεραξία από την εξαγορά μειοψηφικών ποσοστών της θυγατρικής «ACS A.E.E.», κατά το ποσό των ευρώ 16.820 χιλ. την οριστικά προσδιορισθείσα υπεραξία της εξαγορασθείσας Εταιρείας με την επωνυμία «Cardilink A.E.», και κατά ποσό ευρώ 1.689 χιλ. προσωρινής υπεραξίας εξαγορών έμμεσων θυγατρικών και παρουσιάζονται στην παρούσα οικονομική έκθεση του Ομίλου στην σημείωση 29 – Επιχειρηματικές συνενώσεις.

Η υπεραξία κατανέμεται στις μονάδες δημιουργίας ταμειακών ροών που προσδιορίζονται με βάση την περιοχή δραστηριοποίησης των επιχειρηματικών τομέων.

Η ανακτήσιμη αξία μιας μονάδας δημιουργίας ταμειακών ροών καθορίζεται σύμφωνα με υπολογισμό της αξίας χρήσης της (value in use). Ο υπολογισμός αυτός χρησιμοποιεί προβλέψεις ταμειακών ροών που προκύπτουν από οικονομικούς προϋπολογισμούς, οι οποίοι έχουν εγκριθεί από την Διοίκηση και καλύπτουν πενταετή περίοδο.

Την προηγούμενη χρήση, οι κύριες παραδοχές που υιοθετήθηκαν από τη Διοίκηση για τον υπολογισμό των μελλοντικών ταμειακών ροών, προκειμένου να διενεργηθεί έλεγχος απαξίωσης υπεραξίας στις μονάδες δημιουργίας ταμειακών ροών για τον τομέα της διανομής των προϊόντων Apple είναι οι εξής: Επιτόκιο αναγωγής σε παρούσα αξία 11,55%, Αύξηση πωλήσεων 4%, περιθώριο EBITDA 3% και Ρυθμός ανάπτυξης στο διηνεκές 1%. Σχετικά με τον τομέα των Ταχυδρομικών δραστηριοτήτων είναι : Επιτόκιο αναγωγής σε παρούσα αξία 11,85%, μεταβολή πωλήσεων 6,5%, περιθώριο EBITDA 12% και Ρυθμός ανάπτυξης στο διηνεκές 1%. Σχετικά με τον τομέα ηλεκτρονικών συναλλαγών είναι : Επιτόκιο αναγωγής σε παρούσα αξία 14,63%, μηδενική μεταβολή πωλήσεων 5ετίας, περιθώριο EBITDA 41% και Ρυθμός ανάπτυξης στο διηνεκές 1%.

(Τα ποσά παρουσιάζονται σε χιλιάδες Ευρώ εκτός εάν δηλώνεται διαφορετικά)

9. Λοιπά άυλα περιουσιακά στοιχεία
Ο ΟΜΙΛΟΣ

	Δικαιώματα βιομηχανικής ιδιοκτησίας	Λογισμικό & Λοιπά Άυλα Περιουσιακά Στοιχεία	Σύνολο
Υπόλοιπο 1 Ιανουαρίου 2017	24.134	17.045	41.180
Προσθήκες	-	2.912	2.912
Πωλήσεις	-	(251)	(251)
Ανακατανομές	(1.068)	(5)	(1.073)
Υπόλοιπο 31 Δεκεμβρίου 2017	23.066	19.701	42.768
Συσσωρευμένες αποσβέσεις			
Υπόλοιπο 1 Ιανουαρίου 2017	(17.738)	(13.262)	(31.001)
Αποσβέσεις	(410)	(1.562)	(1.972)
Πωλήσεις	-	214	214
Ανακατανομές	1.069	-	1.069
Υπόλοιπο 31 Δεκεμβρίου 2017	(17.079)	(14.610)	(31.690)
Αναπόσβεστη αξία στις 31 Δεκεμβρίου 2017	5.987	5.091	11.077
Υπόλοιπο 1 Ιανουαρίου 2018	23.066	19.701	42.768
Προσθήκες	-	116	116
Πωλήσεις	-	(6)	(6)
Υπόλοιπο 31 Μαρτίου 2018	23.066	19.811	42.878
Συσσωρευμένες αποσβέσεις			
Υπόλοιπο 1 Ιανουαρίου 2018	(17.079)	(14.610)	(31.690)
Αποσβέσεις	(103)	(466)	(568)
Πωλήσεις	-	6	6
Υπόλοιπο 31 Μαρτίου 2018	(17.182)	(15.069)	(32.252)
Αναπόσβεστη αξία στις 31 Μαρτίου 2018	5.884	4.742	10.626

(Τα ποσά παρουσιάζονται σε χιλιάδες Ευρώ εκτός εάν δηλώνεται διαφορετικά)

	Λογισμικό	Σύνολο
Υπόλοιπο 1 Ιανουαρίου 2017	38	38
Προσθήκες	8	8
Μεταφορά σε περιουσιακά στοιχεία που κατέχονται προς πώληση	-	-
Υπόλοιπο 31 Δεκεμβρίου 2017	46	46
Συσσωρευμένες αποσβέσεις		
Υπόλοιπο 1 Ιανουαρίου 2017	(10)	(10)
Αποσβέσεις	(5)	(5)
Υπόλοιπο 31 Δεκεμβρίου 2017	(15)	(15)
Αναπόσβεστη αξία στις 31 Δεκεμβρίου 2017	31	31
Υπόλοιπο στις 1 Ιανουαρίου 2017	46	46
Προσθήκες	-	-
Υπόλοιπο 31 Μαρτίου 2018	46	46
Συσσωρευμένες αποσβέσεις		
Υπόλοιπο στις 1 Ιανουαρίου 2017	(15)	(15)
Αποσβέσεις	(2)	(2)
Υπόλοιπο 31 Μαρτίου 2018	(17)	(17)
Αναπόσβεστη αξία στις 31 Μαρτίου 2018	29	29

Τα δικαιώματα βιομηχανικής ιδιοκτησίας με αναπόσβεστη αξία ευρώ 5.884 χιλ. στον Όμιλο αφορούν κυρίως στην καθαρή αξία άυλου περιουσιακού στοιχείου αναγνωρισμένο σε επίπεδο Ομίλου αρχικής αξίας € 15.600 χιλ. που αποσβένεται σε 30 έτη και αφορά την εμπορική επωνυμία (brand name) Unisystems που προέκυψε κατά την εξαγορά της τελευταίας το 2007. Η ανωτέρω αξία καλύπτεται από αποτίμηση με τη μέθοδο των προεξοφλημένων ταμειακών ροών (DCF) κατά τη λήξη της προηγούμενης χρήσης. Οι κύριες παραδοχές που υιοθετήθηκαν από τη Διοίκηση για τον υπολογισμό των μελλοντικών ταμειακών ροών, προκειμένου να διενεργηθεί ο έλεγχος απαξίωσης του ανωτέρω περιουσιακού στοιχείου στις μονάδες δημιουργίας ταμειακών ροών κατά την προηγούμενη χρήση ήταν οι εξής: Επιτόκιο αναγωγής σε παρούσα αξία 11,52%, αύξηση πωλήσεων 8,5%, περιθώριο EBITDA 3,5% και Ρυθμός ανάπτυξης στο διηνεκές 1%.

10. Επενδύσεις σε Ακίνητα

	Ο ΟΜΙΛΟΣ	
	31/03/2018	31/12/2017
Κόστος		
Υπόλοιπο έναρξης	8.230	8.230
Στο τέλος της χρήσης	8.230	8.230
Συσσωρευμένες αποσβέσεις		
Υπόλοιπο έναρξης χρήσης	(5.395)	(5.385)
Αποσβέσεις χρήσης	(2)	(10)
Απομείωση	-	-
Υπόλοιπο στο τέλος της χρήσης	(5.397)	(5.395)
Αναπόσβεστη Αξία στο τέλος της χρήσης	2.833	2.835

Το ανωτέρω ποσό ευρώ 2.833 χιλ. αφορά στην απομειωμένη δίκαιη αξία οικοπέδου της θυγατρικής εταιρείας Unisystems A.E., στη λεωφόρο Αθηνών. Το ανωτέρω οικόπεδο, η θυγατρική το είχε αγοράσει στη χρήση 2006 με αρχικό σκοπό την ανέγερση κτιρίου για την μετεγκατάσταση των γραφείων της. Στη χρήση 2007 αποφασίστηκε ότι δεν θα ανεγερθεί νέο κτίριο στο ανωτέρω οικόπεδο. Ως

(Τα ποσά παρουσιάζονται σε χιλιάδες Ευρώ εκτός εάν δηλώνεται διαφορετικά)

εκ τούτου, και δεδομένου ότι το οικόπεδο κατέχεται για μακροπρόθεσμη αύξηση της αξίας του παρά για βραχυπρόθεσμη πώληση και με βάση τις σχετικές διατάξεις του Δ.Λ.Π. 40 «Επενδύσεις σε ακίνητα», μεταφέρθηκε από τα ενσώματα πάγια στις επενδύσεις σε ακίνητα.

Οι αποσβέσεις ποσού ευρώ (2) χιλ. αφορούν μικρής κλίμακας εγκαταστάσεις που συνδέονται με το ανωτέρω οικόπεδο. Σύμφωνα με το ΔΧΠΑ 13 (Επιμέτρηση εύλογης αξίας), η Διοίκηση της Εταιρείας εκτιμά ότι η αξία των επενδύσεων σε ακίνητα προσεγγίζει την εύλογη και ότι σε σχέση με το τέλος της χρήσης 2017 δεν προέκυψαν επιπλέον σημαντικές ενδείξεις για ενδεχόμενη απομείωση τους στις παρούσες ενδιάμεσες χρηματοοικονομικές καταστάσεις. Η Εταιρεία στο τέλος της χρήσης 2018 θα προβεί σε επανεκτίμηση του ως άνω κονδυλίου.

11. Επενδύσεις σε θυγατρικές

	Η ΕΤΑΙΡΙΑ	
	31/3/2018	31/12/2017
Υπόλοιπο έναρξης	67.276	77.012
Προσθήκες	-	4.999
Αγορά δικαιωμάτων μειοψηφίας	-	2.400
Επιστροφή μετοχικού κεφαλαίου θυγατρικών σε είδος	-	(4.539)
Μείωση μετοχικού κεφαλαίου θυγατρικών	-	(12.595)
Υπόλοιπο λήξεως	67.276	67.276

Στην προηγούμενη χρήση, το ποσό των ευρώ 4.999 χιλ. αφορά σε αύξηση μετοχικού κεφαλαίου, της κατά 100% θυγατρικής εταιρείας «Quest Ενεργειακή Κτηματική Α.Ε.Β.Ε.», το ποσό των ευρώ 2.400 χιλ. αφορά στην εξαγορά του υπόλοιπου 45% του μετοχικού κεφαλαίου της ανωτέρω θυγατρικής από τα δικαιώματα μειοψηφίας. Το ποσό των ευρώ (4.539) χιλ. αφορά σε μείωση μετοχικού κεφαλαίου της θυγατρικής εταιρείας «Unisystems Α.Ε.» με επιστροφή μετοχών της εταιρείας «BriQ Properties ΑΕΕΑΠ». Το ποσό των ευρώ (12.595) χιλ. αφορά σε μείωση μετοχικού κεφαλαίου με επιστροφή μετρητών ποσού ευρώ 10.461 χιλ. στα δικαιώματα πλειοψηφίας, επί συνολικής επιστροφής ποσού ευρώ 19.020 χιλ., σε ποσό ευρώ 1.131 χιλ. σχετικό με μείωση μετοχικού κεφαλαίου της εταιρείας «Unisystems Α.Ε.» με επιστροφή μετρητών και τέλος σε ποσό 1.003 χιλ. που αφορά τη μείωση του μετοχικού κεφαλαίου της εταιρείας «Info Quest Technologies Α.Ε.Β.Ε.»

Τα ποσοστά συμμετοχής της Εταιρείας σε θυγατρικές έχουν ως εξής:

Επωνυμία	Χώρα εγκατάστασης	Κόστος κτήσης συμμετοχής	Απομείωση	Αξία Ισολογισμού	% Ποσοστό συμμετοχής
31 Μαρτίου 2018					
UNISYSTEMS A.E.	Ελλάδα	66.947	(36.133)	30.814	100,00%
ACS A.E.E.	Ελλάδα	23.713	(21.345)	2.368	100,00%
ISQUARE A.E.	Ελλάδα	60	-	60	100,00%
QUEST ENERΓΕΙΑΚΗ ΚΤΗΜΑΤΙΚΗ Α.Ε.Β.Ε.	Ελλάδα	10.166	-	10.166	100,00%
QUEST on LINE A.E.	Ελλάδα	810	(810)	-	100,00%
INFO QUEST TECHNOLOGIES Α.Ε.Β.Ε.	Ελλάδα	28.014	(13.431)	14.583	100,00%
ISTORM A.E.	Ελλάδα	3.157	-	3.157	100,00%
DIASIMO HOLDINGS LTD	Κύπρος	-	-	-	100,00%
CARDLINK A.E. (Πρώην U-YOU Ε.Π.Ε.)	Ελλάδα	6.106	-	6.106	85,00%
U-YOU A.E.(Πρώην INFOCARD A.E.)	Ελλάδα	24	-	24	100,00%
		138.996	(71.720)	67.276	

(Τα ποσά παρουσιάζονται σε χιλιάδες Ευρώ εκτός εάν δηλώνεται διαφορετικά)

Επωνυμία	Χώρα εγκατάστασης	Κόστος κτήσης συμμετοχής	Απομείωση	Αξία Ισολογισμού	% Ποσοστό συμμετοχής
31 Δεκεμβρίου 2017					
UNISYSTEMS A.E.	Ελλάδα	66.947	(36.133)	30.814	100,00%
ACS A.E.E.	Ελλάδα	23.713	(21.345)	2.368	100,00%
ISQUARE A.E.	Ελλάδα	60	-	60	100,00%
QUEST ΕΝΕΡΓΕΙΑΚΗ ΚΤΗΜΑΤΙΚΗ Α.Ε.Β.Ε.	Ελλάδα	10.166	-	10.166	100,00%
QUEST on LINE A.E.	Ελλάδα	810	(810)	-	100,00%
INFO QUEST TECHNOLOGIES A.E.B.E.	Ελλάδα	28.014	(13.431)	14.583	100,00%
ISTORM A.E.	Ελλάδα	3.157	-	3.157	100,00%
DIASIMO HOLDINGS LTD	Κύπρος	-	-	-	100,00%
CARDLINK A.E. (Πρώην U-YOU Ε.Π.Ε.)	Ελλάδα	6.106	-	6.106	85,00%
U- YOU A.E.(Πρώην INFOCARD A.E.)	Ελλάδα	24	-	24	100,00%
		138.996	(71.720)	67.276	

Με βάση τα προβλεπόμενα από τα Δ.Π.Χ.Α. σχετικά με τις αποτιμήσεις των θυγατρικών (ΔΛΠ 36 – Απομείωση αξίας περιουσιακών στοιχείων) οι συμμετοχές αποτιμήθηκαν στην χαμηλότερη αξία μεταξύ αξίας κτήσεως και ανακτήσιμης αξίας. Η ανακτήσιμη αξία καθορίστηκε και κατά την λήξη της προηγούμενης χρήσης του 2017, από την αξία χρήσης η οποία υπολογίστηκε με την μέθοδο των προβλεπόμενων προεξοφλημένων ταμειακών ροών (DCF) από χρηματοοικονομικούς προϋπολογισμούς του Ομίλου εγκεκριμένους από τη Διοίκηση όπου υπήρχε ένδειξη απομείωσης. Η Διοίκηση της Εταιρείας εκτιμά ότι δεν υπάρχουν περαιτέρω ενδείξεις απομείωσης της αξίας των θυγατρικών της και ότι αυτή προσεγγίζει την εύλογη.

Επιπρόσθετα των ανωτέρω, στις ενοποιημένες χρηματοοικονομικές καταστάσεις συμπεριλαμβάνονται οι έμμεσες θυγατρικές όπως παρατίθενται παρακάτω:

- Οι 100% θυγατρικές της «ACS A.E.E.»: ACS Courier SH.pk. που εδρεύει στην Αλβανία, GPS IKE που εδρεύει στην Ελλάδα και η ACS INVEST UK LIMITED με έδρα το Ηνωμένο Βασίλειο.
- Οι θυγατρικές της «Quest Ενεργειακή Κτηματική Α.Ε.Β.Ε.»: «Αιολικό Πάρκο Βοιωτίας Αμαλία Α.Ε.» (θυγατρική 94,87%), «Αιολικό Πάρκο Βοιωτίας Μεγάλο Πλάι Α.Ε.» (θυγατρική 94,87%), «Εναλλακτική Ενεργειακή ΑΛΠΕΝΕΡ Α.Ε.» (θυγατρική 100%), Quest Αιολική Λιβαδίου Λάρισας Ε.Π.Ε.» (θυγατρική 98,67%), «Quest Αιολική Σερβίων Κοζάνης Ε.Π.Ε.» (θυγατρική 98,67%), «Quest Αιολική Διστόμου Μεγάλο Πλάι Ε.Π.Ε.» (θυγατρική 98,67%), «Quest Αιολική Σιδηροκάστρο Χορτερό Ε.Π.Ε.» (θυγατρική 98,67%), «Αιολικό πάρκο Δράμας Ε.Π.Ε.» (θυγατρική 90%), Ξυλάδες Ενεργειακή Α.Ε. (θυγατρική 99%), Wind Sieben Α.Ε.(θυγατρική 100%).
- Η 100% θυγατρική της Unisystems Α.Ε.: «Unisystems Cyprus Ltd» και η 100% θυγατρική αυτής: «Unisystems information technology systems SLR», όπως μετονομάστηκε από «Quest Rom Systems Integration & Services Ltd», που εδρεύει στη Ρουμανία (100% θυγατρική).
- Η θυγατρική της «Unisystems Cyprus Ltd»: «Unisystems information technology systems SLR» όπως μετονομάστηκε από «Quest Rom Systems Integration & Services Ltd» που εδρεύει στη Ρουμανία (100% θυγατρική).
- Η 100% θυγατρική της «iStorm Α.Ε.»: «iStorm Cyprus Ltd» με έδρα την Κύπρο.
- Η 100% θυγατρική της «iSquare Α.Ε.»: «iQbility Μ.Ε.Π.Ε.».

Όλες οι θυγατρικές (άμεσες και έμμεσες) της Εταιρείας καθώς και η μέθοδος ενοποίησής τους παρατίθενται επίσης και στην Σημείωση 24 (Ανέλεγκτες φορολογικά χρήσεις).

Δεν υπήρξαν άλλες σημαντικές μεταβολές στις επενδύσεις σε θυγατρικές της Εταιρείας κατά την διάρκεια της κλειόμενης περιόδου και της προηγούμενης χρήσης.

(Τα ποσά παρουσιάζονται σε χιλιάδες Ευρώ εκτός εάν δηλώνεται διαφορετικά)

12. Επενδύσεις σε συγγενείς επιχειρήσεις

	Ο ΟΜΙΛΟΣ		Η ΕΤΑΙΡΙΑ	
	31/3/2018	31/12/2017	31/3/2018	31/12/2017
Υπόλοιπο έναρξης	843	837	700	700
Μερίδιο κέρδους/ ζημιάς (μετά απο φόρους και μη ελέγχουσες συμμετοχές)	32	6	-	-
Υπόλοιπο λήξεως	875	843	700	700

Σε επίπεδο Ομίλου περιλαμβάνεται η κατά 40,6% συμμετοχή της Εταιρείας στην εταιρεία «NUBIS A.E.» και η κατά 21,5% συμμετοχή της Εταιρείας στην εταιρεία «Impact A.E.».

31 Μαρτίου 2018

Επωνυμία	Χώρα εγκατάστασης	Ενεργητικό	Υποχρεώσεις	Έσοδα	Κέρδη / (ζημιές)	% Ποσοστό συμμετοχής
PARKMOBILE HELLAS A.E.	Ελλάδα	419	739	-	-	40,00%
NUBIS A.E.	Ελλάδα	856	1.022	-	-	40,60%
Impact A.E.	Ελλάδα	2.853	543	566	150	21,50%
		4.128	2.304	566	150	

31 Δεκεμβρίου 2017

Επωνυμία	Χώρα εγκατάστασης	Ενεργητικό	Υποχρεώσεις	Έσοδα	Κέρδη / (ζημιές)	% Ποσοστό συμμετοχής
PARKMOBILE HELLAS A.E.	Ελλάδα	419	739	-	-	40,00%
NUBIS A.E.	Ελλάδα	856	1.022	-	-	40,60%
Impact A.E.	Ελλάδα	2.434	444	2.159	623	21,50%
		3.709	2.205	2.159	623	

13. Χρηματοοικονομικά περιουσιακά στοιχεία επιμετρούμενα στο αποσβεσμένο κόστος

	Ο ΟΜΙΛΟΣ		Η ΕΤΑΙΡΙΑ	
	31/3/2018	31/12/2017	31/3/2018	31/12/2017
Υπόλοιπο έναρξης χρήσης	3.419	4.531	3.250	4.250
Πωλήσεις/ διαγραφές	(99)	(1.200)	(99)	(1.200)
Απομείωση	-	(282)	-	-
Προσθήκες	-	362	-	200
Λοιπά	(3)	8	-	-
Υπόλοιπο τέλους χρήσης	3.317	3.419	3.150	3.250
Μη κυκλοφορούν ενεργητικό	3.269	3.369	3.150	3.250
Κυκλοφορούν ενεργητικό	47	50	-	-
	3.317	3.419	3.150	3.250

Τα Χρηματοοικονομικά περιουσιακά στοιχεία επιμετρούμενα στο αποσβεσμένο κόστος περιλαμβάνουν κυρίως επενδύσεις σε μη εισηγμένες μετοχές. Η εύλογη αξία των μη εισηγμένων μετοχών προσδιορίζεται με τη χρήση τεχνικών αποτίμησης και παραδοχών που στηρίζονται σε δεδομένα της αγοράς κατά την ημερομηνία της οικονομικής πληροφόρησης. Η εύλογη αξία των εισηγμένων μετοχών προσδιορίζεται από τις δημοσιευμένες τιμές προσφοράς που ισχύουν κατά την ημερομηνία της οικονομικής πληροφόρησης.

Στην προηγούμενη χρήση, το ποσό των ευρώ (1.200) χιλ, στον Όμιλο και την Εταιρεία αφορά κυρίως στην πώληση της συμμετοχής της Εταιρείας στην εταιρεία «ΙΑΣΩΝ Πληροφορική Α.Ε.» (Συμμετοχή 33,50%) και στην πώληση της συμμετοχής στην εταιρεία

(Τα ποσά παρουσιάζονται σε χιλιάδες Ευρώ εκτός εάν δηλώνεται διαφορετικά)

«ΑΜΕΡΙΚΑΝ ΚΟΜΠΙΟΥΤΕΡΣ ΚΑΙ ΕΝΤΖΙΝΙΕΡΣ ΕΛΛΑΣ ΑΤΕΠΕ» (Συμμετοχή 35,48%). Οι ανωτέρω πωλήσεις των συμμετοχών δεν είχαν επίδραση στα αποτελέσματα του Ομίλου και της Εταιρείας το 2017.

Η Εταιρεία στο τέλος της χρήσης 2017 έχει προβεί σε επανεκτίμηση των ως άνω αξιών με την μέθοδο των προεξοφλημένων ταμειακών ροών από την οποία δεν προέκυψαν ενδείξεις απομείωσης της αξίας των διαθεσίμων προς πώληση χρηματοοικονομικών στοιχείων. Επιπλέον η Διοίκηση της Εταιρείας εκτιμά ότι δεν υπάρχουν περαιτέρω ενδείξεις απομείωσης της αξίας των διαθεσίμων προς πώληση χρηματοοικονομικών στοιχείων και ότι αυτή προσεγγίζει την εύλογη.

14. Χρηματοοικονομικά περιουσιακά στοιχεία επιμετρούμενα στην εύλογη αξία μέσω των αποτελεσμάτων

	Ο ΟΜΙΛΟΣ		Η ΕΤΑΙΡΙΑ	
	31/3/2018	31/12/2017	31/3/2018	31/12/2017
Στην αρχή της χρήσης	4.210	-	14	-
Προσθήκες	-	6.309	-	2.079
Πωλήσεις / διαγραφές	(42)	(2.095)	-	(2.061)
Αναπροσαρμογές στην εύλογη αξία	-	(4)	-	(4)
Στο τέλος της χρήσης	4.169	4.210	14	14

Το ποσό των ευρώ 4.169 χιλ. στον Όμιλο αφορά σε επένδυση της θυγατρικής εταιρείας ACS σε ομόλογα κρατών Ε.Ε. και αμοιβαία κεφάλαια.

15. Μετοχικό κεφάλαιο

	Αριθμός μετοχών	Κοινές μετοχές	Υπέρ το άρτιο	Σύνολο
Υπόλοιπο 1 Ιανουαρίου 2017	11.921.531	39.579	106	39.685
Μείωση μετοχικού κεφαλαίου	-	(4.051)	-	(4.051)
Μείωση Μετοχικού Κεφαλαίου (BriQ Properties carve-out)	-	(27.420)	-	(27.420)
Ακύρωση Ιδίων Μετοχών	(7.899)	(8)	-	(8)
Υπόλοιπο 31 Δεκεμβρίου 2017	11.913.632	8.101	106	8.207
Υπόλοιπο 1 Ιανουαρίου 2018	11.913.632	8.101	106	8.207
Υπόλοιπο 31 Μαρτίου 2018	11.913.632	8.101	106	8.207

Η Έκτακτη Γενική Συνέλευση των Μετόχων της 7ης Απριλίου 2017, εξ αναβολής από την 17 Μαρτίου 2017, αποφάσισε την μείωση του μετοχικού κεφαλαίου της Εταιρείας κατά το ποσό των 27.419.521,30 Ευρώ με αντίστοιχη μείωση της ονομαστικής αξίας της μετοχής από 3,32 Ευρώ σε 1,02 Ευρώ και επιστροφή σε είδος αντί μετρητών, μίας (1) μετοχής της κατά 100% θυγατρικής ανώνυμης εταιρείας με την επωνυμία «BriQ Properties Ανώνυμη Εταιρεία Επενδύσεων σε Ακίνητη Περιουσία» και το διακριτικό τίτλο «BriQ Properties Α.Ε.Ε.Α.Π.», ονομαστικής αξίας 2,33 Ευρώ εκάστη, προς μία (1) μετοχή της Quest Συμμετοχών Α.Ε.. Με την εν λόγω μείωση, το μετοχικό κεφάλαιο της εταιρείας ανήλθε στο ποσό των 12.159.961,62 Ευρώ, διαιρούμενο σε 11.921.531 κοινές ονομαστικές μετοχές, ονομαστικής αξίας 1,02 Ευρώ η κάθε μία. Το Υπουργείο Οικονομίας & Ανάπτυξης με την αριθ. 43596/12-4-2017 απόφασή του ενέκρινε την τροποποίηση του σχετικού άρθρου του καταστατικού της Εταιρείας. Η ανωτέρω μείωση μετοχικού κεφαλαίου πραγματοποιήθηκε την 26 Ιουλίου 2017.

Η Έκτακτη Γενική Συνέλευση των Μετόχων της Εταιρείας τις 19 Οκτωβρίου 2017, αποφάσισε περεταίρω

(Τα ποσά παρουσιάζονται σε χιλιάδες Ευρώ εκτός εάν δηλώνεται διαφορετικά)

α) Τη μείωση του μετοχικού κεφαλαίου της Εταιρείας κατά το ποσό των οκτώ χιλιάδων πενήντα έξι Ευρώ και ενενήντα οκτώ λεπτά του Ευρώ (€ 8.056,98) με μείωση του συνολικού αριθμού των μετοχών από 11.921.531 σε 11.913.632 κοινές ονομαστικές μετοχές, λόγω ακύρωσης 7.899 ιδίων κοινών ονομαστικών μετοχών, σύμφωνα με το άρθρο 16 του κ.ν.2190/20 και

β) Τη μείωση του Μετοχικού Κεφαλαίου της Εταιρείας κατά ευρώ 4.050.634,88 μέσω μείωσης της ονομαστικής αξίας εκάστης μετοχής κατά τριάντα τέσσερα λεπτά του Ευρώ (€ 0,34) και καταβολή του αντίστοιχου ποσού στους Μετόχους. Μετά τα ανωτέρω το μετοχικό κεφάλαιο της Εταιρείας ανέρχεται στο ποσό των 8.101.269,76 ευρώ και διαιρείται σε :11.913.632 άυλες κοινές ονομαστικές μετοχές ονομαστικής αξίας 0,68 ευρώ η κάθε μία.

Κατά την λήξη της κλειόμενης χρήσης η Εταιρεία δεν κατείχε ίδιες μετοχές.

16. Δανεισμός

	Ο ΟΜΙΛΟΣ		Η ΕΤΑΙΡΙΑ	
	31/03/2018	31/12/2017	31/03/2018	31/12/2017
Μακροπρόθεσμος δανεισμός				
Τραπεζικά δάνεια	3.054	3.719	-	-
Δάνεια από συνδεδεμένα μέρη	-	-	-	-
Ομολογιακό Δάνειο	3.181	3.800	-	-
Υποχρεώσεις χρηματοδοτικής μίσθωσης (Σημείωση 16α)	9.216	10.359	-	-
Σύνολο μακροπρόθεσμων δανείων	15.452	17.878	-	-
Βραχυπρόθεσμα δάνεια				
Τραπεζικά δάνεια	17.434	20.034	-	-
Άλλα δάνεια	7.662	7.662	-	-
Ομολογιακό Δάνειο	2.156	2.054	-	-
Υποχρεώσεις χρηματοδοτικής μίσθωσης (Σημείωση 16α)	4.773	4.819	-	-
Σύνολο βραχυπρόθεσμων δανείων	32.026	34.569	-	-
Σύνολο δανείων	47.477	52.447	-	-

Ο Όμιλος έχει εγκεκριμένες γραμμές χρηματοδότησης με πιστωτικά ιδρύματα ύψους ευρώ 113 εκατ. και η Εταιρεία ύψους ευρώ 0,5 εκατ. Η εύλογη αξία των δανείων προσεγγίζει τη λογιστική τους αξία.

Η μεταβολή του δανεισμού της Εταιρείας και του Ομίλου έχει ως εξής:

	Ο ΟΜΙΛΟΣ		Η ΕΤΑΙΡΙΑ	
	31/3/2018	31/12/2017	31/3/2018	31/12/2017
Υπόλοιπο έναρξης	52.447	46.073	-	-
Εξοφλήσεις δανείων	(16.271)	(7.229)	-	-
Εισπράξεις από δάνεια	11.302	8.726	-	-
Εξαγορά θυγατρικής	-	4.877	-	-
Πώληση θυγατρικών	-	-	-	-
Υπόλοιπο λήξεως	47.477	52.447	-	-

Η Εταιρεία και ο Όμιλος δεν είναι εκτεθειμένοι σε συναλλαγματικό κίνδυνο διότι το σύνολο των δανείων της Εταιρείας και του Ομίλου κατά το Α τρίμηνο 2018 ήταν σε Ευρώ.

(Τα ποσά παρουσιάζονται σε χιλιάδες Ευρώ εκτός εάν δηλώνεται διαφορετικά)

	Ο ΟΜΙΛΟΣ		Η ΕΤΑΙΡΙΑ	
	31/03/2018	31/12/2017	31/03/2018	31/12/2017
Μεταξύ 1 και 2 ετών	8.267	8.617	-	-
Μεταξύ 2 και 3 ετών	5.297	6.958	-	-
Μεταξύ 3 και 5 ετών	1.888	2.239	-	-
Πάνω από 5 έτη	-	64	-	-
	15.452	17.878	-	-

Η Εταιρεία είναι εκτεθειμένη στις διακυμάνσεις των επιτοκίων που επικρατούν στην αγορά και τα οποία επηρεάζουν την χρηματοοικονομική της θέση και τις ταμειακές της ροές. Το κόστος δανεισμού δύναται να αυξάνεται ή να μειώνεται ως αποτέλεσμα τέτοιων διακυμάνσεων.

Οι υποχρεώσεις χρηματοδοτικής μίσθωσης αφορούν σε συμβάσεις της θυγατρικής εταιρείας Cardlink για την προμήθεια εξοπλισμού τερματικών για συναλλαγές με πιστωτικές κάρτες (POS).

Ομολογιακά δάνεια

Cardlink A.E.

Η Cardlink A.E. στις 25 Νοεμβρίου 2015 σύναψε Ομολογιακό Δάνειο με την Alpha Bank ποσού ευρώ 6.750 χιλ. με επιτόκιο Euribor τριμήνου πλέον περιθωρίου 2,55%. Η αποπληρωμή του δανείου θα γίνει σε 13 τριμηνιαίες δόσεις αρχής γενομένης την 30/6/2017 με ποσό ευρώ 300 χιλ. και η τελευταία δόση θα αποπληρωθεί βάσει του πλάνου αποπληρωμών στις 30/6/2020 με ποσό ευρώ 663 χιλ.

Η Cardlink A.E. στις 8 Μαΐου 2015 σύναψε Μακροπρόθεσμο Δάνειο με την Eurobank ποσού ευρώ 2.740 χιλ. με επιτόκιο Euribor τριμήνου πλέον περιθωρίου 4,75%. Η αποπληρωμή του δανείου θα γίνει σε 12 τριμηνιαίες δόσεις αρχής γενομένης την 11/8/2017 με ποσό ευρώ 228 χιλ. και η τελευταία (12η δόση) θα αποπληρωθεί βάσει του πλάνου αποπληρωμών στις 11 Μαΐου 2020 με ποσό ευρώ 228 χιλ.

16α. Υποχρεώσεις χρηματοδοτικής μίσθωσης

Οι υποχρεώσεις χρηματοδοτικής μίσθωσης αφορούν σε συμβάσεις της θυγατρικής εταιρείας Cardlink A.E. για την προμήθεια εξοπλισμού τερματικών για συναλλαγές με πιστωτικές κάρτες (POS).

	Ο ΟΜΙΛΟΣ		Η ΕΤΑΙΡΙΑ	
	31/03/2018	31/12/2017	31/03/2018	31/12/2017
Υποχρεώσεις χρηματοδοτικής μίσθωσης- ελάχιστα μισθώματα				
Μέχρι 1 έτος	5.759	5.898	-	-
Από 1 έως 5 έτη	9.976	11.316	-	-
Σύνολο	15.736	17.214	-	-
Μείον: Μελλοντικές χρηματοοικονομικές χρεώσεις χρηματοδοτικών μισθώσεων	(1.746)	(2.036)	-	-
Τρέχουσα αξία υποχρεώσεων χρηματοδοτικής μίσθωσης	13.989	15.178	-	-
	31/03/2018	31/12/2017	31/03/2018	31/12/2017
Τρέχων: Μέχρι 1 έτος (Σημείωση 16)	4.773	4.819	-	-
Από 1 έως 5 έτη (Σημείωση 16)	9.216	10.359	-	-
Περισσότερο των 5 ετών	-	-	-	-
Σύνολο	13.989	15.178	-	-

(Τα ποσά παρουσιάζονται σε χιλιάδες Ευρώ εκτός εάν δηλώνεται διαφορετικά)

17. Ενδεχόμενες υποχρεώσεις και απαιτήσεις

Ο Όμιλος και η Εταιρεία έχει ενδεχόμενες υποχρεώσεις και απαιτήσεις σε σχέση με τράπεζες, λοιπές εγγυήσεις και άλλα θέματα που προκύπτουν στα πλαίσια της συνήθους δραστηριότητάς της από τις οποίες δεν αναμένεται να προκύψουν σημαντικές επιπλέον επιβαρύνσεις.

Οι ενδεχόμενες υποχρεώσεις αναλύονται ως εξής:

	Ο ΟΜΙΛΟΣ		Η ΕΤΑΙΡΙΑ	
	31/03/2018	31/12/2017	31/03/2018	31/12/2017
Εγγυητικές καλής εκτέλεσης	5.549	6.067	-	-
Εγγυητικές για συμμετοχή σε διαγωνισμούς	1.579	1.607	-	-
Εγγυητικές για προκαταβολές	1.059	1.115	-	-
Εγγυήσεις σε τράπεζες για λογαριασμό θυγατρικών	46.790	46.790	46.790	46.790
Εγγυήσεις σε προμηθευτές για λογαριασμό θυγατρικών	13.975	13.975	13.975	13.975
Λοιπά	9.561	8.953	-	-
	78.513	78.507	60.765	60.765

Επιπλέον σημειώνονται τα εξής:

Οι φορολογικές υποχρεώσεις του Ομίλου δεν έχουν καταστεί οριστικές αφού παραμένουν ανέλεγκτες προηγούμενες φορολογικές χρήσεις. Η Σημείωση 24 παρουσιάζει τις ανέλεγκτες φορολογικά χρήσεις για κάθε εταιρεία του Ομίλου.

Ο δανεισμός των θυγατρικών εταιριών του Ομίλου είναι εξασφαλισμένος και με εγγυήσεις που έχει παράσχει η Εταιρεία.

Επιπρόσθετα υπάρχουν διάφορες δικαστικές υποθέσεις εταιριών του Ομίλου από τις οποίες η Διοίκηση εκτιμά ότι δεν αναμένεται να προκύψουν σημαντικές επιπλέον επιβαρύνσεις.

18. Υφιστάμενα εμπράγματα βάρη

Κατά τη λήξη της κλειόμενης χρήσης υπάρχουν οι ακόλουθες υποθήκες και προσημειώσεις επί οικοπέδων, κτιρίων και ενσωμάτων παγίων της Εταιρείας και του Ομίλου :

Την 17.7.2013 ενεγράφη προσημείωση επί του ακινήτου ιδιοκτησίας της θυγατρικής Unisystems AE που βρίσκεται στην Καλλιθέα Αττικής επί των οδών Ξ. Κανακίδη και Θ. Κοσμερίδη υπέρ της Εθνικής Τράπεζας της Ελλάδος Α.Ε. για ποσό ευρώ 7.800 χιλ. βάσει της υπ' αρ. 23806Σ/11 απόφασης του Μονομελούς Πρωτοδικείου Αθηνών και των υπ' αρ. 857/13 και 3370/2013 αποφάσεων του Εφετείου Αθηνών.

Η θυγατρική εταιρεία «Ξυλάδες Ενεργειακή Α.Ε» έχει συνάψει την από 11.5.2012 Σύμβαση Χρεωλυτικού Δανείου με το Ταχυδρομικό Ταμιευτήριο Ελλάδος Α.Τ.Ε., ύψους ευρώ 2.548 χιλ. προς κάλυψη της οποίας έχει συνάψει την από 23.7.2012 Σύμβαση Πλασματικού Ενεχύρου επί Κινητών (ν. 2844/2000), η οποία έχει καταχωρισθεί / δημοσιευθεί στο ενεχυροφυλακείο Αθηνών, βάσει της οποίας έχει ενεχυραστεί ο πάγιος εξοπλισμός της ανωτέρω εταιρείας.

Σχεδόν το σύνολο του υπόλοιπου δανεισμού των θυγατρικών εταιριών του Ομίλου είναι εξασφαλισμένος με εγγυήσεις που έχει παράσχει η Εταιρεία.

19. Ανειλημμένες υποχρεώσεις

Κεφαλαιουχικές υποχρεώσεις

Κατά την ημερομηνία σύνταξης της ενδιάμεσης συνοπτικής οικονομικής πληροφόρησης δεν υφίστανται σημαντικές κεφαλαιουχικές δαπάνες που έχουν αναληφθεί αλλά δεν έχουν εκτελεσθεί για τον Όμιλο.

(Τα ποσά παρουσιάζονται σε χιλιάδες Ευρώ εκτός εάν δηλώνεται διαφορετικά)

Υποχρεώσεις λειτουργικών μισθώσεων

Ο Όμιλος μισθώνει μεταφορικά μέσα, ενσώματες ακινητοποιήσεις και μηχανολογικό εξοπλισμό με λειτουργικές μισθώσεις. Τα συμβόλαια μίσθωσης εμπεριέχουν ρήτρες καθώς και δικαιώματα ανανέωσης.

Τα μελλοντικά πληρωτέα συνολικά μισθώματα σύμφωνα με τις λειτουργικές μισθώσεις έχουν ως εξής:

	Ο ΟΜΙΛΟΣ		Η ΕΤΑΙΡΙΑ	
	31/03/2018	31/12/2017	31/03/2018	31/12/2017
Έως 1 έτος	4.894	4.696	101	96
Από 1-5 έτη	13.653	14.015	391	377
Περισσότερα από 5 έτη	9.238	9.833	323	346
	27.785	28.545	815	818

20. Φόρος Εισοδήματος

Ο φόρος εισοδήματος της Εταιρείας και του Ομίλου την περίοδο μέχρι την 31 Μαρτίου 2018 και 31 Μαρτίου 2017 ήταν :

	Ο ΟΜΙΛΟΣ		Η ΕΤΑΙΡΙΑ	
	01/01/2018- 31/3/2018	01/01/2017- 31/3/2017	01/01/2018- 31/3/2018	01/01/2017- 31/3/2017
Τρέχων φόρος χρήσης	(1.943)	(946)	-	-
Αναβαλλόμενος φόρος	(312)	(134)	(13)	(72)
Σύνολο	(2.255)	(1.080)	(13)	(72)

Η συσσωρευμένη πρόβλεψη για μελλοντική φορολογική υποχρέωση του Ομίλου σχετικά με τις ανέλεγκτες φορολογικά χρήσεις ήταν με 31 Μαρτίου 2018 και 31 Δεκεμβρίου 2017 ανέρχεται σε ευρώ 1.407 χιλ.

Η Εταιρεία και οι ελληνικές θυγατρικές του Ομίλου για την προηγούμενη χρήση του 2017 καθώς και για τις χρήσεις από το 2011 και μέχρι το 2016, δεν έχουν σχηματίσει πρόσθετες προβλέψεις καθώς από τον φορολογικό έλεγχο, που διενεργήθηκε από τους νόμιμους ελεγκτές τους δεν προέκυψαν σημαντικές φορολογικές υποχρεώσεις πέραν από αυτές που καταχωρήθηκαν και που απεικονίζονται στις χρηματοοικονομικές καταστάσεις.

Ο τρέχων φόρος εισοδήματος έχει υπολογισθεί με βάση τον τρέχοντα φορολογικό συντελεστή της περιόδου του 2018 (29%) και της προηγούμενης χρήσης 2017 (29%) για τη μητρική εταιρεία και τις θυγατρικές του εσωτερικού. Σχετικά με τις θυγατρικές της Εταιρείας που είναι εγκατεστημένες στο εξωτερικό, για τον υπολογισμό της τρέχουσας φορολογικής επιβάρυνσης εφαρμόζονται οι τοπικοί φορολογικοί συντελεστές. Ο φόρος επί των κερδών προ φόρων της Εταιρείας διαφέρει από το θεωρητικό ποσό το οποίο θα προέκυπτε εάν χρησιμοποιούσαμε τον μέσο σταθμικό φορολογικό συντελεστή της χώρας προέλευσης της εταιρείας.

21. Μερίσματα

Δεν υφίσταται πρόταση για διανομή μερίσματος.

(Τα ποσά παρουσιάζονται σε χιλιάδες Ευρώ εκτός εάν δηλώνεται διαφορετικά)

22. Συναλλαγές με συνδεδεμένα μέρη

Οι συναλλαγές με τα συνδεδεμένα μέρη έχουν ως εξής:

	Ο ΟΜΙΛΟΣ		Η ΕΤΑΙΡΙΑ	
	1/1/2018 έως 31/3/2018	1/1/2017 έως 31/3/2017	1/1/2018 έως 31/3/2018	1/1/2017 έως 31/3/2017
i) Πωλήσεις				
Πωλήσεις αγαθών προς:	1.721	1.170	-	-
-Λοιπές έμμεσες θυγατρικές	-	2	-	-
-Λοιπές συνδεδεμένες	1.721	1.168	-	-
Πωλήσεις υπηρεσιών προς:	384	232	248	237
-Unisystems Group	-	-	130	133
-Info Quest Technologies	-	-	58	48
-ACS	-	-	13	12
-iStorm	-	-	4	3
-iSquare	-	-	23	23
-Λοιπές άμεσες θυγατρικές	-	-	19	19
-Λοιπές έμμεσες θυγατρικές	10	8	-	-
-Λοιπές συνδεδεμένες	374	224	2	-
ii) Αγορές				
Αγορές αγαθών από:	-	55	-	-
-Λοιπές συνδεδεμένες	-	55	-	-
Αγορές υπηρεσιών από:	584	33	49	46
-Unisystems	-	-	8	7
-Info Quest Technologies	-	7	13	9
-ACS	-	9	-	-
-Λοιπές άμεσες θυγατρικές	-	-	-	29
-Λοιπές έμμεσες θυγατρικές	15	16	-	-
-Λοιπές συνδεδεμένες	569	1	27	-
	584	89	49	46
iii) Παροχές προς τη Διοίκηση				
Συναλλαγές και αμοιβές διευθυντικών στελεχών & μελών της διοίκησης	1.122	709	36	22
	1.122	709	36	22

(Τα ποσά παρουσιάζονται σε χιλιάδες Ευρώ εκτός εάν δηλώνεται διαφορετικά)

iv) Υπόλοιπα τέλους χρήσης που προέρχονται από πωλήσεις-αγορές αγαθών/υπηρεσιών/μερίσματα

	Ο ΟΜΙΛΟΣ		Η ΕΤΑΙΡΙΑ	
	31/3/2018	31/12/2017	31/3/2018	31/12/2017
Απαιτήσεις από:				
-Unisystems Group	-	-	139	103
-Info Quest Technologies	-	-	57	13
-ACS	-	-	5	11
-iSquare	-	-	10	10
-Λοιπές άμεσες θυγατρικές	-	-	12	9
-Λοιπές έμμεσες θυγατρικές	217	12	216	8
-Λοιπές συνδεδεμένες	2.576	2.272	16	21
	2.793	2.284	454	174
Υποχρεώσεις προς :				
-Unisystems Group	-	-	-	-
-Info Quest Technologies	-	-	3	3
-ACS	-	-	-	2
-Λοιπές άμεσες θυγατρικές	-	-	-	-
-Λοιπές έμμεσες θυγατρικές	8	6	-	-
-Λοιπές συνδεδεμένες	47	78	2	3
	55	84	5	8
v) Απαιτήσεις από διευθυντικά στελέχη και μέλη της διοίκησης	-	-	-	-
vi) Υποχρεώσεις προς τα διευθυντικά στελέχη και μέλη της διοίκησης	-	-	-	-

Οι υπηρεσίες από και προς συνδεδεμένα μέρη, καθώς και οι πωλήσεις και αγορές αγαθών, γίνονται σύμφωνα με τους τιμοκαταλόγους που ισχύουν για μη συνδεδεμένα μέρη.

23. Κέρδη ανά μετοχή

Βασικά και μειωμένα

Τα βασικά και μειωμένα κέρδη/ (ζημιές) ανά μετοχή υπολογίζονται με διαίρεση του κέρδους/ (ζημιάς) που αναλογεί στους μετόχους της μητρικής, με τον σταθμισμένο μέσο αριθμό των κοινών μετοχών στην διάρκεια της περιόδου, εξαιρουμένων των ιδίων κοινών μετοχών που αγοράσθηκαν από την επιχείρηση.

Συνεχιζόμενες δραστηριότητες

	Ο ΟΜΙΛΟΣ	
	1/1/2018 έως 31/3/2018	1/1/2017 έως 31/3/2017
Κέρδη/ (Ζημιές) από συνεχιζόμενες δραστηριότητες που αναλογούν στους μετόχους της μητρικής	3.730	2.503
Σταθμισμένος μέσος όρος του αριθμού μετοχών (σε χιλ. τεμάχια)	11.914	11.922
Βασικά κέρδη / (ζημιές) ανά μετοχή (Ευρώ ανά μετοχή)	0,3131	0,2100

(Τα ποσά παρουσιάζονται σε χιλιάδες Ευρώ εκτός εάν δηλώνεται διαφορετικά)

24. Ανέλεγκτες φορολογικά χρήσεις

Οι ανέλεγκτες φορολογικά χρήσεις των εταιριών του Ομίλου είναι οι εξής:

Επωνυμία	Διεύθυνση διαδικτύου	Χώρα εγκατάστασης	Άμεσο ποσοστό συμμετοχής	Έμμεσο ποσοστό συμμετοχής	Μέθοδος ενοποίησης	Ανέλεγκτες Φορολογικά Χρήσεις
** Quest Συμμετοχών Α.Ε.	www.quest.gr	-	-	-	-	2010 και 2014-2017
* Unisystems Α.Ε.	www.unisystems.com	Ελλάδα	100,00%	100,00%	Ολική	2010 και 2014-2017
- Unisystems Belgium S.A.	-	Βέλγιο	100,00%	100,00%	Ολική	2009-2010
- Unisystems B.V.	-	Ολλανδία	100,00%	100,00%	Ολική	-
- Parkmobile Hellas Α.Ε.	-	Ελλάδα	40,00%	40,00%	Καθαρή Θέση	2007-2010
Unisystems Cyprus Ltd	-	-	100,00%	100,00%	Ολική	2007-2010
- Unisystems Information Technology Systems SRL	-	Ρουμανία	100,00%	100,00%	Ολική	2007-2010
* ACS Α.Ε.	www.acscourier.net	Ελλάδα	100,00%	100,00%	Ολική	2010 και 2014-2017
- ACS Courier SH.p.k.	-	Αλβανία	100,00%	100,00%	Ολική	2005-2010
- ACS UK Invest LTD	-	Ηνωμένο βασίλειο	100,00%	100,00%	Ολική	-
- GPS Postal Services Μονοπρόσωπη ΙΚΕ	www.genpost.gr	Ελλάδα	100,00%	100,00%	Ολική	-
* Quest Ενέργειακή Κτηματική ΑΕΒΕ	www.questenergy.gr	Ελλάδα	100,00%	100,00%	Ολική	2010 και 2014-2017
- Αιολικό Πάρκο Βοιωτίας Αμαλία Α.Ε.	www.aioliko-amalia.gr	Ελλάδα	97,88%	97,88%	Ολική	2010 και 2014-2017
- Αιολικό Πάρκο Βοιωτίας Μεγάλο Πλάι Α.Ε.	www.aioliko-megaloplai.gr	Ελλάδα	97,88%	97,88%	Ολική	2010 και 2014-2017
- Quest Αιολική Λιβαδίου Λάρισσας ΕΠΕ	-	Ελλάδα	98,67%	54,27%	Ολική	2010 και 2014-2017
- Quest Αιολική Σερβίων Κοζάνης ΕΠΕ	-	Ελλάδα	98,67%	54,27%	Ολική	2010 και 2014-2017
- Quest Αιολική Διστόμου μεγάλο πλάι ΕΠΕ	-	Ελλάδα	98,67%	54,27%	Ολική	2010 και 2014-2017
- Quest Αιολική Σιδηροκάστρου Χορτερό ΕΠΕ	-	Ελλάδα	98,67%	54,27%	Ολική	2010 και 2014-2017
- Ευλάδες Ενέργειακή ΑΕ	www.xyladesenergiaki.gr/	Ελλάδα	99,00%	99,00%	Ολική	2007-2017
- Wind Sieben Α.Ε.	www.windsieben.gr/	Ελλάδα	100,00%	100,00%	Ολική	2010-2017
* I Square Α.Ε.	www.isquare.gr	Ελλάδα	100,00%	100,00%	Ολική	2010 και 2014-2017
- IQbilty Μ.ΕΠΕ	www.iqbilty.com	Ελλάδα	100,00%	100,00%	Ολική	-
* Info-Quest Technologies Α.Ε.	www.infoquest.gr	Ελλάδα	100,00%	100,00%	Ολική	2010 και 2014-2017
* Cardlink Α.Ε.	www.cardlink.gr	Ελλάδα	85,00%	85,00%	Ολική	2010 και 2014-2017
* IStorm Α.Ε.	www.store.istorm.gr	Ελλάδα	100,00%	100,00%	Ολική	2010 και 2014-2017
- Istorm Cyprus ltd	-	Κύπρος	100,00%	100,00%	Ολική	-
* QuestOnline Α.Ε.	www.qol.gr	Ελλάδα	100,00%	100,00%	Ολική	2010 και 2014-2017
* U-YOU Α.Ε. (Πρώην Infocard Α.Ε.)	www.you.gr	Ελλάδα	100,00%	100,00%	Ολική	2014-2016
* DIASIMO Holdings Ltd	-	Κύπρος	100,00%	100,00%	Ολική	2010 και 2014-2017
- Blue onar ltd	-	Κύπρος	50,00%	50,00%	Καθαρή Θέση	-
* Nubis Α.Ε.	www.nubis.gr	Ελλάδα	42,60%	42,60%	Καθαρή Θέση	-
* Impact Α.Ε.	www.impact.gr	Ελλάδα	21,50%	21,50%	Καθαρή Θέση	-

* Άμεσες Συμμετοχές

** Μητρική Εταιρεία

25. Αριθμός απασχολούμενου προσωπικού

Αριθμός απασχολούμενου προσωπικού στο τέλος της τρέχουσας περιόδου: Ομίλου 1.614, Εταιρείας 4 και στο τέλος της προηγούμενης χρήσης: Ομίλου 1.577, Εταιρείας 4.

26. Εποχικότητα

Ο Όμιλος έχει σημαντική διασπορά δραστηριοτήτων με αποτέλεσμα να μην παρουσιάζει στο σύνολο του ιδιαίτερη εποχικότητα. Οι πωλήσεις του τριμήνου προσεγγίζουν με αναλογικότητα το σύνολο των πωλήσεων του έτους.

27. Μακροπρόθεσμες φορολογικές απαιτήσεις

Το ποσό των € 12.706 χιλ. στο κονδύλι των μακροπρόθεσμων φορολογικών απαιτήσεων στην Εταιρεία και τον Όμιλο αφορά σε προκαταβολή φόρου ποσοστού 5% επί του τιμήματος της πώλησης της εταιρείας Q Telecommunication το έτος 2006. Η Εταιρεία, για το ανωτέρω γεγονός και με βάση την ισχύουσα νομοθεσία έχει σχηματίσει κατ' ειδικό τρόπο φορολογημένο αποθεματικό ύψους ευρώ 203.556 χιλ. ταξινομημένο στα αδιανέμητα κέρδη, που σε περίπτωση διανομής του ή μέρους αυτού θα εκπέσει την αναλογία του 5% που έχει ήδη προκαταβάλει. Πιο συγκεκριμένα εντός του 2006 (όπως αναλύεται στην αντίστοιχη ετήσια οικονομική έκθεση) η εταιρεία (πρώην Info-Quest Α.Ε.Β.Ε.) προχώρησε στην απόσχιση του τηλεπικοινωνιακού κλάδου της και στην πώληση του με τίμημα € 330.000 χιλ. και κέρδος προ φόρων € 241.232 χιλ.. Με βάση τον ν.2238/ αρ.13 παρακρατήθηκε φόρος 5% επί του τιμήματος, ο οποίος ανέρχεται σήμερα στο ανακτήσιμο ποσό των € 12.706 χιλ.

(Τα ποσά παρουσιάζονται σε χιλιάδες Ευρώ εκτός εάν δηλώνεται διαφορετικά)

28. Μη κυκλοφορούντα περιουσιακά στοιχεία που κατέχονται προς πώληση και διακοπείσες δραστηριότητες – (Προηγούμενη χρήση)

Τα Διοικητικά Συμβούλια των εταιρειών «Quest Συμμετοχών Ανώνυμη Εταιρεία», καθώς και της θυγατρικής της εταιρείας «Unisystems συστήματα πληροφορικής ανώνυμη εμπορική Εταιρεία» αποφάσισαν την ίδρυση Ανώνυμης Εταιρείας Επενδύσεων σε Ακίνητη Περιουσία (Α.Ε.Ε.Α.Π.), σύμφωνα με τις διατάξεις του ν. 2778/1999 και την υποβολή αίτησης στην Επιτροπή Κεφαλαιαγοράς για χορήγηση άδειας λειτουργίας Α.Ε.Ε.Α.Π. σύμφωνα με την παρ. 4 του άρ. 21 του ν. 2778/1999.

Κατά την υπ' αριθμ. 757/31.5.2016 συνεδρίασή του, το Διοικητικό Συμβούλιο της Επιτροπής Κεφαλαιαγοράς αποφάσισε την παροχή άδειας λειτουργίας στην υπό σύσταση θυγατρική εταιρεία με την επωνυμία «BriQ Properties Ανώνυμη Εταιρεία Επενδύσεων σε Ακίνητη Περιουσία», για την λειτουργία της ως: α) Ανώνυμη Εταιρεία Επενδύσεων σε Ακίνητη Περιουσία σύμφωνα με τις διατάξεις του ν.2778/1999 και β) Οργανισμός Εναλλακτικών Επενδύσεων με εσωτερική διαχείριση, σύμφωνα με τις διατάξεις του ν.4209/2013.

Την 7η Οκτωβρίου 2016 υπεγράφη το συμβόλαιο σύστασης της (πρώην, και μέχρι την εισαγωγή της στο Χ.Α.) θυγατρικής εταιρείας «BriQ Properties Α.Ε.Ε.Α.Π.», σύμφωνα με την από 1 Ιουνίου 2016 απόφαση της Τακτικής Γενικής Συνέλευσης της Εταιρείας και την από 9 Ιουνίου 2016 απόφαση της Τακτικής Γενικής Συνέλευσης της θυγατρικής «Unisystems Α.Ε.».

Στην (πρώην, και μέχρι την εισαγωγή της στο Χ.Α.) θυγατρική εταιρεία «BriQ Properties Α.Ε.Ε.Α.Π.» εισφέρθηκαν από την Εταιρεία και τη θυγατρική της «Unisystems Α.Ε.» ακίνητα και μετρητά συνολικής αξίας € 27.777.167,23, ποσό που αποτέλεσαν και το αρχικό μετοχικό κεφάλαιο αυτής, σύμφωνα με τις ανωτέρω αποφάσεις των Τακτικών Γενικών Συνελεύσεων και την υπ' αριθμ. 3/757/31.5.2016 απόφαση του Διοικητικού Συμβουλίου της Επιτροπής Κεφαλαιαγοράς, με την οποία εγκρίθηκε η παροχή άδειας λειτουργίας της «BriQ Properties Α.Ε.Ε.Α.Π.» ως Ανώνυμης Εταιρείας Επενδύσεων σε Ακίνητη Περιουσία, σύμφωνα με τις διατάξεις του ν. 2778/1999 και ως Οργανισμού Εναλλακτικών Επενδύσεων (ΟΕΕ) με εσωτερική διαχείριση, σύμφωνα με τις διατάξεις της περίπτωσης (β) της παρ. 1 του άρ. 5 του ν. 4209/2013.

Σύμφωνα με τα παραπάνω, τα περιουσιακά στοιχεία που επαναταξινομήθηκαν, οι αξίες λόγω χρήσης (value in use) καθώς και οι αποτιμήσεις τους σε εύλογη αξία όπως προέκυψαν από τις εκθέσεις αποτίμησης των ορκωτών εκτιμητών ως ομάδα περιουσιακών στοιχείων παρουσιάζονται παρακάτω :

Ακίνητο	Διεύθυνση	Επιφάνια τμ	Ο Όμιλος			Η Εταιρεία		
			Αναπόσβεστη αξία	Εύλογη αξία	Απομείωση 2015	Αναπόσβεστη αξία	Εύλογη αξία	Απομείωση 2015
- Κτίριο αποθηκών	Λουτρού 65 / Αχαρνές Ν.Αττικής	3.903	2.245	1.650	595	-	-	-
- Κτίριο αποθηκών	Λ. Κηφισού 125 - 127 / Αγ. Ιωάννης Ρέντης	7.948	6.870	4.050	2.820	6.870	4.050	2.820
- Κτίριο γραφείων	Αλ. Πάνου 19 - 23 Καλλιθέα Αττικής	6.601	6.986	4.970	2.016	6.986	4.970	2.016
- Κτίριο γραφείων	Αλ. Πάνου 25 Καλλιθέα Αττικής	6.276	2.646	5.720	-3.074	2.646	5.720	-3.074
- Κτίριο γραφείων	Αλ. Πάνου 27 Καλλιθέα Αττικής	1.347	833	1.385	-552	833	1.385	-552
- Κτίριο γραφείων	Αργυροπόλεως 2α / Καλλιθέα Αττικής	3.765	2.648	3.860	-1.212	2.648	3.860	-1.212
- Κτίριο αποθηκών	Λ. Κηφισού 119 / Αγ. Ιωάννης Ρέντης	6.118	7.129	3.140	3.989	7.129	3.140	3.989
	Σύνολα		29.357	24.775	4.582	27.112	23.125	3.987

Όπως αναφέρθηκε παραπάνω, η ίδρυση της ΑΕΕΑΠ και η εισφορά των εν λόγω ακινήτων ολοκληρώθηκε εντός του 2016. Ως εκ τούτου τα ακίνητα που αρχικά ταξινομήθηκαν ως «Μη κυκλοφορούντα περιουσιακά στοιχεία που κατέχονται προς πώληση» από την κατηγορία των «Ενσωμάτων ακινητοποιήσεων» έγιναν εισφορά στην ιδρυθείσα (πρώην, και μέχρι την εισαγωγή της στο Χ.Α.) θυγατρική Εταιρεία «BriQ Properties Α.Ε.Ε.Α.Π.».

Κατόπιν των ανωτέρω ολόκληρη η συμμετοχή της Εταιρείας στην (πρώην, και μέχρι την εισαγωγή της στο Χ.Α.) θυγατρική εταιρεία «BriQ Properties Α.Ε.Ε.Α.Π.» ταξινομήθηκε στην κατηγορία «Περιουσιακά στοιχεία διακρατούμενα προς πώληση». Επιπλέον και στις χρηματοοικονομικές καταστάσεις του Ομίλου το σύνολο των περιουσιακών στοιχείων και των υποχρεώσεων της ανωτέρω (πρώην, και μέχρι την εισαγωγή της στο Χ.Α.) θυγατρικής παρουσιάζεται στην ίδια κατηγορία.

Παρακάτω παρουσιάζεται συνοπτικά η εξέλιξη των περιουσιακών στοιχείων διακρατούμενων προς πώληση από την επαναταξινόμηση των Ενσωμάτων και άυλων περιουσιακών στοιχείων έως την ίδρυση της (πρώην, και μέχρι την εισαγωγή της στο Χ.Α.) θυγατρικής εταιρείας «BriQ Properties Α.Ε.Ε.Α.Π.» :

(Τα ποσά παρουσιάζονται σε χιλιάδες Ευρώ εκτός εάν δηλώνεται διαφορετικά)

	Ο ΟΜΙΛΟΣ		Η ΕΤΑΙΡΙΑ	
	31/12/2017	31/12/2016	31/12/2017	31/12/2016
Υπόλοιπο έναρξης χρήσης	27.329	24.775	23.247	23.125
Μεταφορά από Ενσώματα πάγια (Σημείωση 7)	(2)	60	-	60
Μεταφορά από Άυλα περιουσιακά στοιχεία (Σημείωση 9)	5	(16)	-	(16)
Εισφορά μετρητών για ίδρυση θυγατρικής	-	2.957	-	77
Μείωση μετοχικού κεφαλαίου της θυγατρικής Unisystems σε είδος. (Μετοχές BriQ Properties A.E.E.A.Π.)	-	-	4.539	-
Κέρδη/ (ζημιές) μετά από φόρους	474	(449)	-	-
Λοιπά	-	3	-	-
Κέρδη/ (ζημιές) από επιστροφή μετοχικού κεφαλαίου με μετοχές	(386)	-	-	-
Επιστροφή μετοχικού κεφαλαίου σε είδος (Σημείωση 15)	(27.420)	-	(27.786)	-
Υπόλοιπο τέλους χρήσης	(0)	27.329		23.247
Κυκλοφορούν ενεργητικό	-	27.796	-	23.247
Βραχυπρόθεσμες υποχρεώσεις	-	467	-	-
	-	27.329		23.247

Την 5η Ιανουαρίου 2017 καταχωρήθηκε στο Γενικό Εμπορικό Μητρώο (Ανακοίνωση με αρ. πρωτ. 741113/5-1-2017), με Κωδικό Αριθμό Καταχώρισης 883228, η με αριθμό 22065/29-12-2016 απόφασή της Περιφέρειας Αττικής, με την οποία εγκρίθηκε η τροποποίηση του καταστατικού της θυγατρικής εταιρείας Unisystems A.E. λόγω της από 23 Δεκεμβρίου 2016 αποφασισθείσας, από την Έκτακτη Γενική Συνέλευση των μετόχων της, μείωσης του μετοχικού κεφαλαίου της ανωτέρω θυγατρικής, με επιστροφή σε είδος των μετοχών που κατείχε της εταιρείας BriQ Properties A.E.E.A.Π. και μετρητών. Συνεπεία της εν λόγω μείωσης του μετοχικού κεφαλαίου της εταιρείας Unisystems A.E. και της επιστροφής του στην Εταιρεία, η Εταιρεία κατέστη 100% μέτοχος της BriQ Properties A.E.E.A.Π..

Την 07 Απριλίου 2017 πραγματοποιήθηκε Έκτακτη (εξ αναβολής από την 17/03/2017) Γενική Συνέλευση των Μετόχων της Εταιρείας στην οποία εγκρίθηκε παμψηφεί η μείωση του μετοχικού κεφαλαίου της, με μείωση της ονομαστικής αξίας των μετοχών κατά 2,30 € ανά μετοχή και επιστροφή του ποσού της μείωσης του κεφαλαίου στους μετόχους σε είδος (μετοχές της εταιρείας «BriQ Properties Ανώνυμη Εταιρεία Επενδύσεων σε Ακίνητη Περιουσία»). Κατόπιν των σχετικών εκ του νόμου απαιτούμενων αποφάσεων από την Επιτροπή Κεφαλαιαγοράς και το Χρηματιστήριο Αθηνών, οι μετοχές της «BriQ Properties A.E.E.A.Π.» ξεκίνησαν να διαπραγματεύονται στο Χρηματιστήριο Αθηνών την 31 Ιουλίου 2017.

Το ποσό των ευρώ 27.420 χιλ. αντιστοιχεί στην αξία της επιστροφής του μετοχικού κεφαλαίου της Εταιρείας με μετοχές της εταιρείας «BriQ Properties ΑΕΕΑΠ».

29. Επιχειρηματικές συνενώσεις

Όπως αναλύθηκε στην Σημείωση 11 - θυγατρικές εταιρείες κατά την διάρκεια του 2017 η θυγατρική εταιρεία της Quest Συμμετοχών Α.Ε. με την επωνυμία «Quest Ενεργειακή Κτηματική Α.Ε.Β.Ε.» εντός του Α εξαμήνου 2017, προχώρησε στην εξαγορά του 99% του μετοχικού κεφαλαίου της εταιρείας με την επωνυμία «"ΞΥΛΑΔΕΣ ΕΝΕΡΓΕΙΑΚΗ Α.Ε."» έναντι τιμήματος Ευρώ 1.500 χιλ.. Η προκύπτουσα υπεραξία της ανωτέρω εξαγοράς προσδιορίστηκε με βάση την εύλογη αξία της εξαγορασθείσας, στις παρούσες χρηματοοικονομικές καταστάσεις.

Παρακάτω παρουσιάζεται ο υπολογισμός της οριστικής υπεραξίας εξαγοράς της ανωτέρω θυγατρικής :

(Τα ποσά παρουσιάζονται σε χιλιάδες Ευρώ εκτός εάν δηλώνεται διαφορετικά)

Ανάλυση τιμήματος εξαγοράς :

Ποσά σε χιλιάδες ευρώ

- Τίμημα για το σύνολο της συμμετοχής	1.500
- Άμεσα έξοδα τα οποία αφορούν την εξαγορά	-
Συνολικό τίμημα	1.500

Εύλογη αξία
Περιουσιακά στοιχεία

Μη κυκλοφορούντα περιουσιακά στοιχεία	2.284
Βραχυπρόθεσμες απαιτήσεις	385
Διαθέσιμα	194
Σύνολο περιουσιακών στοιχείων	2.863

Υποχρεώσεις

Μακροπρόθεσμες υποχρεώσεις	163
Βραχυπρόθεσμες υποχρεώσεις	1.530
Σύνολο υποχρεώσεων	1.693

Καθαρή αξία περιουσιακών στοιχείων

1.170

Ποσοστό (%) που αποκτήθηκε	99,00%
Καθαρά στοιχεία ενεργητικού που αποκτήθηκαν	1.158

Συνολικό τίμημα που καταβλήθηκε	1.500
Καθαρή αξία περιουσιακών στοιχείων που αποκτήθηκαν	1.158

Οριστική υπεραξία

342

Τίμημα που καταβλήθηκε	1.500
Ταμειακά διαθέσιμα κατά την ημερομηνία απόκτησης	194
Καθαρή ταμειακή εκροή	1.306

Οι χρηματοοικονομικές καταστάσεις της εταιρείας "ΞΥΛΑΔΕΣ ΕΝΕΡΓΕΙΑΚΗ Α.Ε." ενσωματώθηκαν στις οικονομικές καταστάσεις του Ομίλου με την μέθοδο της ολικής ενοποίησης για πρώτη φορά την 30 Ιουνίου 2017.

Επιπλέον τον Δεκέμβριο του 2017 η θυγατρική εταιρεία της «Quest Συμμετοχών Α.Ε.» με την επωνυμία «Quest Ενεργειακή Κτηματική Α.Ε.Β.Ε.» προχώρησε στην εξαγορά του 100% του μετοχικού κεφαλαίου της εταιρείας με την επωνυμία «Wind Sieben Α.Ε.» έναντι τιμήματος Ευρώ 2.955 χιλ.. Η προκύπτουσα υπεραξία της ανωτέρω εξαγοράς προσδιορίστηκε με βάση την λογιστική αξία της εξαγορασθείσας και είναι προσωρινή.

Ο προσδιορισμός της εύλογης αξίας των περιουσιακών στοιχείων, των υποχρεώσεων και των ενδεχόμενων υποχρεώσεων της εξαγορασθείσας, η κατανομή του τιμήματος εξαγοράς (PPA) καθώς και η οριστικοποίηση της προκύπτουσας υπεραξίας θα ολοκληρωθούν εντός 12 μηνών από την στιγμή της εξαγοράς σύμφωνα με το ΔΠΧΑ 3 - Συνενώσεις Επιχειρήσεων.

Παρακάτω παρουσιάζεται ο υπολογισμός της προσωρινής υπεραξίας εξαγοράς της ανωτέρω θυγατρικής :

(Τα ποσά παρουσιάζονται σε χιλιάδες Ευρώ εκτός εάν δηλώνεται διαφορετικά)

Ανάλυση τιμήματος εξαγοράς :

Ποσά σε χιλιάδες ευρώ

- Τίμημα για το σύνολο της συμμετοχής	2.955
- Άμεσα έξοδα τα οποία αφορούν την εξαγορά	-
Συνολικό τίμημα	2.955

**Λογιστική
 αξία**
Περιουσιακά στοιχεία

Μη κυκλοφορούντα περιουσιακά στοιχεία	4.352
Βραχυπρόθεσμες απαιτήσεις	344
Διαθέσιμα	783
Σύνολο περιουσιακών στοιχείων	5.479

Υποχρεώσεις

Μακροπρόθεσμες υποχρεώσεις	3.363
Βραχυπρόθεσμες υποχρεώσεις	508
Σύνολο υποχρεώσεων	3.871

Καθαρή αξία περιουσιακών στοιχείων
1.608

Ποσοστό (%) που αποκτήθηκε	100,00%
Καθαρά στοιχεία ενεργητικού που αποκτήθηκαν	1.608

Συνολικό τίμημα που καταβλήθηκε	2.955
Καθαρή αξία περιουσιακών στοιχείων που αποκτήθηκαν	1.608

Προσωρινή υπεραξία 1.347

Τίμημα που καταβλήθηκε	2.955
Ταμειακά διαθέσιμα κατά την ημερομηνία απόκτησης	783
Καθαρή ταμειακή εκροή	2.172

Οι χρηματοοικονομικές καταστάσεις της εταιρείας «Wind Sieben A.E.» ενσωματώθηκαν στις οικονομικές καταστάσεις του Ομίλου με την μέθοδο της ολικής ενοποίησης για πρώτη φορά την 31 Δεκεμβρίου 2017.

30. Γεγονότα μετά την ημερομηνία του Ισολογισμού

Με βάση το αρ.37 του ν. 4540 (ΦΕΚ Α' 91/22.05.2018) που αφορά στην καταβολή σε οργανισμούς συλλογικής διαχείρισης πνευματικών δικαιωμάτων δημιουργών και λοιπών δικαιούχων, τα οποία βαρύνουν τα τεχνικά μέσα που ορίζονται από το ανωτέρω άρθρο, η συνολική εκτιμωμένη επιβάρυνση για το 2017 και μέχρι την ημερομηνία έγκρισης των ενδιάμεσων χρηματοοικονομικών καταστάσεων είναι ευρώ 1.500 χιλ. περίπου στα αποτελέσματα προ φόρων του Ομίλου.

Δεν προέκυψαν περεταίρω σημαντικά γεγονότα μετά την ημερομηνία Ισολογισμού.