

MARFIN

INVESTMENT GROUP

ΤΡΙΜΗΝΙΑΙΑ ΟΙΚΟΝΟΜΙΚΗ ΑΝΑΦΟΡΑ

**(ΕΝΔΙΑΜΕΣΕΣ ΣΥΝΟΠΤΙΚΕΣ ΕΤΑΙΡΙΚΕΣ ΚΑΙ ΕΝΟΠΟΙΗΜΕΝΕΣ
ΟΙΚΟΝΟΜΙΚΕΣ ΚΑΤΑΣΤΑΣΕΙΣ)**

ΓΙΑ ΤΗΝ ΠΕΡΙΟΔΟ ΠΟΥ ΕΛΗΞΕ ΣΤΙΣ

31 ΜΑΡΤΙΟΥ 2015

**Σύμφωνα με το άρθρο 6 του Ν.3556/2007 και τις επ' αυτού εκτελεστικές
αποφάσεις του Δ.Σ. της Επιτροπής Κεφαλαιαγοράς**

(ποσά σε χιλιάδες € εκτός αν αναφέρεται διαφορετικά)

Οι συνημμένες συνοπτικές τριμηνιαίες Οικονομικές Καταστάσεις του Ομίλου και της Εταιρείας εγκρίθηκαν από το Διοικητικό Συμβούλιο της MARFIN INVESTMENT GROUP Α.Ε. ΣΥΜΜΕΤΟΧΩΝ την 28/05/2015 και έχουν δημοσιοποιηθεί με την ανάρτησή τους στο διαδίκτυο, στη διεύθυνση www.marfininvestmentgroup.com καθώς και στον διαδικτυακό χώρο του ΧΑ όπου και θα παραμείνουν στη διάθεση του επενδυτικού κοινού για χρονικό διάστημα τουλάχιστον πέντε (5) ετών από την ημερομηνία σύνταξης και δημοσιοποίησής τους.

Επισημαίνεται ότι τα δημοσιοποιηθέντα συνοπτικά οικονομικά στοιχεία και πληροφορίες που προκύπτουν από τις ενδιάμεσες συνοπτικές Οικονομικές Καταστάσεις, στοχεύουν στο να παράσχουν στον αναγνώστη μία γενική ενημέρωση για την οικονομική κατάσταση και τα αποτελέσματα της Εταιρείας και του Ομίλου, αλλά δεν παρέχουν ολοκληρωμένη εικόνα της οικονομικής θέσης, των χρηματοοικονομικών επιδόσεων και των ταμειακών ροών της Εταιρείας και του Ομίλου, σύμφωνα με τα Διεθνή Πρότυπα Χρηματοοικονομικής Αναφοράς.

MARFIN INVESTMENT GROUP Α.Ε. ΣΥΜΜΕΤΟΧΩΝ

Λεωφόρος Θησέως 67, 146 71 Κηφισιά, Ελλάδα

Τηλ. +30 210 6893450

Αριθμός Γ.Ε.ΜΗ. 3467301000 (ΑΡ.Μ.Α.Ε. 16836/06/Β/88/06)

[Η ΠΑΡΟΥΣΑ ΣΕΛΙΔΑ ΕΧΕΙ ΑΦΕΘΕΙ ΣΚΟΠΙΜΩΣ ΚΕΝΗ]

ΠΙΝΑΚΑΣ ΠΕΡΙΕΧΟΜΕΝΩΝ

I. ΕΝΔΙΑΜΕΣΕΣ ΣΥΝΟΠΤΙΚΕΣ ΟΙΚΟΝΟΜΙΚΕΣ ΚΑΤΑΣΤΑΣΕΙΣ ΓΙΑ ΤΗΝ ΤΡΙΜΗΝΙΑΙΑ ΠΕΡΙΟΔΟ ΠΟΥ ΕΛΗΞΕ ΤΗΝ 31/03/2015	5
ΕΝΟΠΟΙΗΜΕΝΗ ΣΥΝΟΠΤΙΚΗ ΚΑΤΑΣΤΑΣΗ ΑΠΟΤΕΛΕΣΜΑΤΩΝ (01/01-31/03/2015).....	5
ΕΤΑΙΡΙΚΗ ΣΥΝΟΠΤΙΚΗ ΚΑΤΑΣΤΑΣΗ ΑΠΟΤΕΛΕΣΜΑΤΩΝ (01/01-31/03/2015)	6
ΕΝΟΠΟΙΗΜΕΝΗ ΣΥΝΟΠΤΙΚΗ ΚΑΤΑΣΤΑΣΗ ΣΥΝΟΛΙΚΩΝ ΕΣΟΔΩΝ (01/01-31/03/2015).....	7
ΕΤΑΙΡΙΚΗ ΣΥΝΟΠΤΙΚΗ ΚΑΤΑΣΤΑΣΗ ΣΥΝΟΛΙΚΩΝ ΕΣΟΔΩΝ (01/01-31/03/2015)	8
ΣΥΝΟΠΤΙΚΗ ΚΑΤΑΣΤΑΣΗ ΟΙΚΟΝΟΜΙΚΗΣ ΘΕΣΗΣ ΤΗΣ 31/03/2015.....	9
ΕΝΟΠΟΙΗΜΕΝΗ ΣΥΝΟΠΤΙΚΗ ΚΑΤΑΣΤΑΣΗ ΜΕΤΑΒΟΛΩΝ ΤΩΝ ΙΔΙΩΝ ΚΕΦΑΛΑΙΩΝ (01/01-31/03/2015) .	10
ΕΝΟΠΟΙΗΜΕΝΗ ΣΥΝΟΠΤΙΚΗ ΚΑΤΑΣΤΑΣΗ ΜΕΤΑΒΟΛΩΝ ΤΩΝ ΙΔΙΩΝ ΚΕΦΑΛΑΙΩΝ (01/01-31/03/2014) .	11
ΕΤΑΙΡΙΚΗ ΣΥΝΟΠΤΙΚΗ ΚΑΤΑΣΤΑΣΗ ΜΕΤΑΒΟΛΩΝ ΤΩΝ ΙΔΙΩΝ ΚΕΦΑΛΑΙΩΝ (01/01-31/03/2015).....	12
ΕΤΑΙΡΙΚΗ ΣΥΝΟΠΤΙΚΗ ΚΑΤΑΣΤΑΣΗ ΜΕΤΑΒΟΛΩΝ ΤΩΝ ΙΔΙΩΝ ΚΕΦΑΛΑΙΩΝ (01/01-31/03/2014).....	12
ΣΥΝΟΠΤΙΚΗ ΚΑΤΑΣΤΑΣΗ ΤΩΝ ΤΑΜΕΙΑΚΩΝ ΡΟΩΝ (01/01-31/03/2015)	13
II. ΣΗΜΕΙΩΣΕΙΣ ΕΠΙ ΤΩΝ ΕΝΔΙΑΜΕΣΩΝ ΤΡΙΜΗΝΙΑΙΩΝ ΣΥΝΟΠΤΙΚΩΝ ΟΙΚΟΝΟΜΙΚΩΝ ΚΑΤΑΣΤΑΣΕΩΝ.....	15
1 ΓΕΝΙΚΕΣ ΠΛΗΡΟΦΟΡΙΕΣ ΓΙΑ ΤΟΝ ΟΜΙΛΟ.....	15
2 ΔΟΜΗ ΚΑΙ ΔΡΑΣΤΗΡΙΟΤΗΤΕΣ ΤΩΝ ΕΤΑΙΡΕΙΩΝ ΤΟΥ ΟΜΙΛΟΥ	16
3 ΑΡΧΕΣ ΠΑΡΟΥΣΙΑΣΗΣ ΤΩΝ ΟΙΚΟΝΟΜΙΚΩΝ ΚΑΤΑΣΤΑΣΕΩΝ	26
4 ΒΑΣΙΚΕΣ ΛΟΓΙΣΤΙΚΕΣ ΠΟΛΙΤΙΚΕΣ	27
5 ΕΚΤΙΜΗΣΕΙΣ	29
6 ΣΥΝΕΝΩΣΕΙΣ ΕΠΙΧΕΙΡΗΣΕΩΝ ΚΑΙ ΑΠΟΚΤΗΣΕΙΣ ΜΗ ΕΛΕΓΧΟΥΣΩΝ ΣΥΜΜΕΤΟΧΩΝ	29
7 ΟΜΑΔΕΣ ΔΙΑΘΕΣΗΣ ΚΑΤΕΧΟΜΕΝΕΣ ΠΡΟΣ ΠΩΛΗΣΗ ΚΑΙ ΔΙΑΚΟΠΕΙΣ ΔΡΑΣΤΗΡΙΟΤΗΤΕΣ	31
8 ΛΕΙΤΟΥΡΓΙΚΟΙ ΤΟΜΕΙΣ.....	32
9 ΠΕΛΑΤΕΣ ΚΑΙ ΛΟΙΠΕΣ ΕΜΠΟΡΙΚΕΣ ΑΠΑΙΤΗΣΕΙΣ	34
10 ΛΟΙΠΑ ΚΥΚΛΟΦΟΡΟΥΝΤΑ ΣΤΟΙΧΕΙΑ ΤΟΥ ΕΝΕΡΓΗΤΙΚΟΥ	35
11 ΤΑΜΕΙΑΚΑ ΔΙΑΘΕΣΙΜΑ, ΤΑΜΕΙΑΚΑ ΙΣΟΔΥΝΑΜΑ ΚΑΙ ΔΕΣΜΕΥΜΕΝΕΣ ΚΑΤΑΘΕΣΕΙΣ	36
12 ΜΕΤΟΧΙΚΟ ΚΕΦΑΛΑΙΟ ΚΑΙ ΔΙΑΦΟΡΑ ΥΠΕΡ ΤΟ ΑΡΤΙΟ	36
13 ΔΑΝΕΙΑΚΕΣ ΥΠΟΧΡΕΩΣΕΙΣ	36
14 ΠΑΡΑΓΩΓΑ ΧΡΗΜΑΤΟΟΙΚΟΝΟΜΙΚΑ ΜΕΣΑ	42
15 ΠΡΟΒΛΕΨΕΙΣ.....	42
16 ΛΟΙΠΕΣ ΒΡΑΧΥΠΡΟΘΕΣΜΕΣ ΥΠΟΧΡΕΩΣΕΙΣ	43
17 ΠΩΛΗΣΕΙΣ	43
18 ΚΟΣΤΟΣ ΠΩΛΗΘΕΝΤΩΝ.....	43
19 ΛΟΙΠΑ ΧΡΗΜΑΤΟΟΙΚΟΝΟΜΙΚΑ ΑΠΟΤΕΛΕΣΜΑΤΑ	44
20 ΦΟΡΟΣ ΕΙΣΟΔΗΜΑΤΟΣ	44
21 ΚΕΡΔΗ ΑΝΑ ΜΕΤΟΧΗ	45
22 ΑΝΑΛΥΣΗ ΦΟΡΟΛΟΓΙΚΩΝ ΕΠΙΔΡΑΣΕΩΝ ΤΩΝ ΛΟΙΠΩΝ ΣΥΝΟΛΙΚΩΝ ΕΣΟΔΩΝ	46
23 ΣΥΝΑΛΛΑΓΕΣ ΣΥΝΔΕΛΕΜΕΝΩΝ ΜΕΡΩΝ	46
24 ΔΕΣΜΕΥΣΕΙΣ, ΕΝΔΕΧΟΜΕΝΕΣ ΥΠΟΧΡΕΩΣΕΙΣ ΚΑΙ ΑΠΑΙΤΗΣΕΙΣ	49
25 ΕΥΛΟΓΗ ΑΞΙΑ ΧΡΗΜΑΤΟΟΙΚΟΝΟΜΙΚΩΝ ΜΕΣΩΝ	54
26 ΠΟΛΙΤΙΚΕΣ ΚΑΙ ΔΙΑΧΕΙΡΙΣΗ ΚΙΝΔΥΝΩΝ	57
27 ΓΕΓΟΝΟΤΑ ΜΕΤΑ ΤΗ ΛΗΞΗ ΤΗΣ ΤΡΙΜΗΝΙΑΙΑΣ ΠΕΡΙΟΔΟΥ ΑΝΑΦΟΡΑΣ.....	61
28 ΕΓΚΡΙΣΗ ΕΝΔΙΑΜΕΣΩΝ ΣΥΝΟΠΤΙΚΩΝ ΟΙΚΟΝΟΜΙΚΩΝ ΚΑΤΑΣΤΑΣΕΩΝ	62
III. ΣΤΟΙΧΕΙΑ ΚΑΙ ΠΛΗΡΟΦΟΡΙΕΣ	63

ΣΥΝΤΟΜΟΓΡΑΦΙΕΣ

Όπως χρησιμοποιούνται στις Οικονομικές Καταστάσεις εκτός και αν αναφέρεται διαφορετικά:

«Εταιρεία», «Όμιλος», «MIG»	αναφέρεται στην «MARFIN INVESTMENT GROUP A.E. ΣΥΜΜΕΤΟΧΩΝ»
«ΑΤΤΙCΑ»	αναφέρεται στην «ΑΤΤΙCΑ Α.Ε. ΣΥΜΜΕΤΟΧΩΝ»
«BVI»	αναφέρεται στα BRITISH VIRGIN ISLANDS
«EVEREST»	αναφέρεται στην «EVEREST ΑΝΩΝΥΜΟΣ ΕΤΑΙΡΕΙΑ ΣΥΜΜΕΤΟΧΩΝ ΚΑΙ ΕΠΕΝΔΥΣΕΩΝ»
«FAI rent-a-jet»	αναφέρεται στην «FLIGHT AMBULANCE INTERNATIONAL RENT-A-JET ΑΚΤΙΕΝΓΕΛΛΣΧΑΦΤ»
«FAI ASSET MANAGEMENT»	αναφέρεται στην «FAI ASSET MANAGEMENT GmbH»
«GOODY'S»	αναφέρεται στην «GOODY'S Α.Ε. ΥΠΗΡΕΣΙΕΣ ΕΣΤΙΑΣΗΣ»
«MARFIN CAPITAL»	αναφέρεται στην «MARFIN CAPITAL S.A.»
«MIG AVIATION 3»	αναφέρεται στην «MIG AVIATION 3 LTD»
«MIG AVIATION (UK)»	αναφέρεται στην «MIG AVIATION (UK) LTD»
«MIG LEISURE»	αναφέρεται στην «MIG LEISURE LTD»
«MIG LRE CROATIA»	αναφέρεται στην «MIG LEISURE & REAL ESTATE CROATIA B.V.»
«MIG REAL ESTATE»	αναφέρεται στην «MIG REAL ESTATE A.E.E.A.Π.»
«MIG REAL ESTATE SERBIA»	αναφέρεται στην «MIG REAL ESTATE (SERBIA) B.V.»
«MIG SHIPPING»	αναφέρεται στην «MIG SHIPPING S.A.»
«OLYMPIC AIR»	αναφέρεται στην «OLYMPIC AIR ΑΝΩΝΥΜΟΣ ΕΤΑΙΡΕΙΑ ΑΕΡΟΠΟΡΙΚΩΝ ΜΕΤΑΦΟΡΩΝ»
«ATHENIAN ENGINEERING»	αναφέρεται στην «ATHENIAN ENGINEERING ΑΝΩΝΥΜΟΣ ΕΤΑΙΡΕΙΑ ΣΥΝΤΗΡΗΣΗΣ ΚΑΙ ΕΠΙΣΚΕΥΗΣ ΑΕΡΟΣΚΑΦΩΝ» πρώην «OLYMPIC ENGINEERING ΑΝΩΝΥΜΟΣ ΕΤΑΙΡΕΙΑ ΣΥΝΤΗΡΗΣΗΣ ΚΑΙ ΕΠΙΣΚΕΥΗΣ ΑΕΡΟΣΚΑΦΩΝ»
«SKYSERV»	αναφέρεται στην «SKYSERV ΑΝΩΝΥΜΟΣ ΕΤΑΙΡΕΙΑ ΕΠΙΓΕΙΑΣ ΕΞΥΠΗΡΕΤΗΣΗΣ ΑΕΡΟΣΚΑΦΩΝ» πρώην «OLYMPIC HANDLING ΑΝΩΝΥΜΟΣ ΕΤΑΙΡΕΙΑ ΕΠΙΓΕΙΑΣ ΕΞΥΠΗΡΕΤΗΣΗΣ ΑΕΡΟΣΚΑΦΩΝ»
«RKB»	αναφέρεται στην «JSC ROBNE KUCE BEOGRAD»
«SINGULARLOGIC»	αναφέρεται στην «SINGULAR LOGIC A.E.»
«SUNCE»	αναφέρεται στην «SUNCE KONCERN D.D. ZAGREB»
«VIVARTIA»	αναφέρεται στην «VIVARTIA ΣΥΜΜΕΤΟΧΩΝ Α.Ε.»
«ΔΕΛΤΑ»	αναφέρεται στην «ΔΕΛΤΑ Α.Β.Ε.Ε. ΤΡΟΦΙΜΩΝ»
«ΔπΠ»	αναφέρεται στο Διαθέσιμο προς Πώληση Χαρτοφυλάκιο
«ΔΠΧΑ»	αναφέρεται στα Διεθνή Πρότυπα Χρηματοοικονομικής Αναφοράς
«ΚΕΤΑ»	αναφέρεται στην «ΚΥΠΡΙΑΚΗ ΔΗΜΟΣΙΑ ΕΤΑΙΡΕΙΑ ΤΟΥΡΙΣΤΙΚΗΣ ΑΝΑΠΤΥΞΕΩΣ ΛΤΔ.»
«ΜΕΒΓΑΛ»	αναφέρεται στην «ΜΑΚΕΔΟΝΙΚΗ ΒΙΟΜΗΧΑΝΙΑ ΓΑΛΑΚΤΟΣ-ΜΕΒΓΑΛ-ΑΝΩΝΥΜΟΣ ΕΤΑΙΡΕΙΑ»
«ΜΗΤΕΡΑ»	αναφέρεται στην «ΜΗΤΕΡΑ ΙΔΙΩΤΙΚΗ ΓΕΝΙΚΗ ΜΑΙΕΥΤΙΚΗ ΓΥΝΑΙΚΟΛΟΓΙΚΗ ΚΑΙ ΠΑΙΔΙΑΤΡΙΚΗ ΚΛΙΝΙΚΗ Α.Ε.»
«ΜΠΑΡΜΠΙΑ ΣΤΑΘΗΣ»	αναφέρεται στην «ΜΠΑΡΜΠΙΑ ΣΤΑΘΗΣ Α.Β.Ε.Ε.»
«ΜΟΔ»	αναφέρεται στο «Μετατρέψιμο Ομολογιακό Δάνειο»
«ΥΓΕΙΑ»	αναφέρεται στο «Δ.Θ.Κ.Α. ΥΓΕΙΑ »

I. ΕΝΔΙΑΜΕΣΕΣ ΣΥΝΟΠΤΙΚΕΣ ΟΙΚΟΝΟΜΙΚΕΣ ΚΑΤΑΣΤΑΣΕΙΣ ΓΙΑ ΤΗΝ ΤΡΙΜΗΝΙΑΙΑ ΠΕΡΙΟΔΟ ΠΟΥ ΕΛΗΞΕ ΤΗΝ 31/03/2015

ΕΝΟΠΟΙΗΜΕΝΗ ΣΥΝΟΠΤΙΚΗ ΚΑΤΑΣΤΑΣΗ ΑΠΟΤΕΛΕΣΜΑΤΩΝ (01/01-31/03/2015)

Ποσά σε € '000	Σημ.	Ο ΟΜΙΛΟΣ	
		01/01-31/03/2015	01/01-31/03/2014 (Αναμορφωμένη)
Πωλήσεις	17	269.231	257.349
Κόστος πωληθέντων	18	(212.421)	(222.222)
Μικτό κέρδος		56.810	35.127
Έξοδα διοίκησης		(27.205)	(27.034)
Έξοδα διάθεσης		(41.403)	(41.972)
Λοιπά έσοδα εκμετάλλευσης		7.060	6.633
Λοιπά έξοδα εκμετάλλευσης		(1.672)	(2.870)
Λοιπά χρηματοοικονομικά αποτελέσματα	19	(6.697)	(87)
Χρηματοοικονομικά έξοδα		(26.684)	(25.365)
Χρηματοοικονομικά έσοδα		876	849
Έσοδα από μερίσματα		12	-
Κέρδη/(Ζημιές) από συγγενείς επιχειρήσεις ενοποιούμενες με τη μέθοδο της καθαρής θέσης		(1.726)	(1.021)
Κέρδη/(Ζημιές) προ φόρων από συνεχιζόμενες δραστηριότητες		(40.629)	(55.740)
Φόρος εισοδήματος	20	(787)	692
Κέρδη/(Ζημιές) περιόδου μετά φόρων από συνεχιζόμενες δραστηριότητες		(41.416)	(55.048)
Κέρδη/(Ζημιές) περιόδου μετά από φόρους από διακοπείσες δραστηριότητες	7.3	(222)	(1.153)
Κέρδη/(Ζημιές) περιόδου μετά φόρων		(41.638)	(56.201)
Κατανεμημένα σε:			
Ιδιοκτήτες της μητρικής		(39.466)	(51.707)
- από συνεχιζόμενες δραστηριότητες		(39.244)	(50.554)
- από διακοπείσες δραστηριότητες		(222)	(1.153)
Μη ελέγχουσες συμμετοχές		(2.172)	(4.494)
- από συνεχιζόμενες δραστηριότητες		(2.172)	(4.494)
- από διακοπείσες δραστηριότητες		-	-
Κέρδη/(Ζημιές) ανά μετοχή (€ / μετοχή) :			
Βασικά κέρδη/(ζημιές) ανά μετοχή	21	(0,0421)	(0,0672)
- Βασικά κέρδη/(ζημιές) ανά μετοχή από συνεχιζόμενες δραστηριότητες		(0,0419)	(0,0657)
- Βασικά κέρδη/(ζημιές) ανά μετοχή από διακοπείσες δραστηριότητες		(0,0002)	(0,0015)
Μειωμένα κέρδη/(ζημιές) ανά μετοχή	21	(0,0228)	(0,0484)
- Μειωμένα κέρδη/(ζημιές) ανά μετοχή από συνεχιζόμενες δραστηριότητες		(0,0226)	(0,0472)
- Μειωμένα κέρδη/(ζημιές) ανά μετοχή από διακοπείσες δραστηριότητες		(0,0002)	(0,0012)

Οι συνοδευτικές σημειώσεις αποτελούν αναπόσπαστο μέρος των ενδιάμεσων συνοπτικών τριμηνιαίων Οικονομικών Καταστάσεων

Σημείωση:

Τα κονδύλια της προηγούμενα παρουσιάζομενης περιόδου έχουν αναπροσαρμοσθεί προκειμένου να περιληφθούν μόνο οι συνεχιζόμενες δραστηριότητες. Τα αποτελέσματα των διακοπεισών δραστηριοτήτων περιλαμβάνονται διακριτά και αναλύονται σε ξεχωριστή σημείωση (βλ. σημείωση 7), σύμφωνα με τις απαιτήσεις του ΔΠΧΑ 5 «Μη κυκλοφορούντα στοιχεία του ενεργητικού κατεχόμενα προς πώληση και διακοπείσες δραστηριότητες».

ΕΤΑΙΡΙΚΗ ΣΥΝΟΠΤΙΚΗ ΚΑΤΑΣΤΑΣΗ ΑΠΟΤΕΛΕΣΜΑΤΩΝ (01/01-31/03/2015)

Ποσά σε € '000	Σημ.	Η ΕΤΑΙΡΕΙΑ	
		01/01-31/03/2015	01/01-31/03/2014 (Αναμορφωμένη)
Έσοδα/(Έξοδα) από συμμετοχές και χρημ/κά στοιχεία επενδυτικού χαρτοφυλακίου		-	(3)
Έξοδα χρημ/κών στοιχείων σε εύλογη αξία μέσω αποτελεσμάτων		(3)	(2)
Σύνολο λειτουργικών εσόδων		(3)	(5)
Παροχές & προμήθειες τρίτων		(746)	(606)
Παροχές προσωπικού		(1.301)	(1.247)
Αποσβέσεις		(118)	(117)
Λοιπά έξοδα εκμετάλλευσης		(1.075)	(1.105)
Σύνολο λειτουργικών εξόδων		(3.240)	(3.075)
Χρηματοοικονομικά έσοδα		495	827
Χρηματοοικονομικά έξοδα		(8.885)	(5.664)
Ζημιές περιόδου προ φόρων		(11.633)	(7.917)
Φόρος εισοδήματος		-	-
Ζημιές περιόδου μετά φόρων		(11.633)	(7.917)
Κέρδη/(Ζημιές) ανά μετοχή (€ / μετοχή) :			
- Βασικά	21	(0,0124)	(0,0103)
- Μειωμένα	21	(0,0038)	(0,0046)

Οι συνοδευτικές σημειώσεις αποτελούν αναπόσπαστο μέρος των ενδιάμεσων συνοπτικών τριμηνιαίων Οικονομικών Καταστάσεων

Σημείωση:

Τα κονδύλια της προηγούμενα παρουσιαζόμενης περιόδου έχουν αναπροσαρμοστεί προκειμένου να παρουσιαστούν οι επιδράσεις από την αλλαγή λογιστικής πολιτικής, καθώς οι επενδύσεις σε θυγατρικές αποτιμώνται στις εταιρικές οικονομικές καταστάσεις με βάση την πολιτική του κόστους (βλ. σημειώσεις 3.3 και 4.2).

ΕΝΟΠΟΙΗΜΕΝΗ ΣΥΝΟΠΤΙΚΗ ΚΑΤΑΣΤΑΣΗ ΣΥΝΟΛΙΚΩΝ ΕΣΟΔΩΝ (01/01-31/03/2015)

Ποσά σε € '000	Ο ΟΜΙΛΟΣ	
	Σημ. 01/01-31/03/2015	01/01-31/03/2014 (Αναμορφωμένη)
Καθαρά κέρδη/(ζημιές) περιόδου μετά από φόρους (από συνεχιζόμενες και διακοπείσες δραστηριότητες)	(41.638)	(56.201)
Λοιπά συνολικά έσοδα:		
Ποσά που αναταξινομούνται στην Κατάσταση Αποτελεσμάτων σε μεταγενέστερες περιόδους		
Αντιστάθμιση ταμειακών ροών :		
- κέρδη/(ζημιές) τρέχουσας περιόδου	4.428	-
Διαθέσιμα προς πώληση χρηματοοικονομικά στοιχεία του ενεργητικού :		
- κέρδη/(ζημιές) τρέχουσας περιόδου	(8)	3
Συναλλαγματικές διαφορές μετατροπής επιχειρηματικών δραστηριοτήτων του εξωτερικού	(1.369)	(5)
Μερίδιο στα λοιπά συνολικά έσοδα των επενδύσεων που ενοποιούνται με τη μέθοδο της καθαρής θέσης :		
- κέρδη/(ζημιές) τρέχουσας περιόδου	87	(128)
	3.138	(130)
Λοιπά συνολικά έσοδα περιόδου μετά φόρων	22 3.138	(130)
Συγκεντρωτικά συνολικά έσοδα περιόδου μετά φόρων	(38.500)	(56.331)
Κατανεμημένα σε:		
Ιδιοκτήτες της μητρικής	(36.649)	(51.835)
Μη ελέγχουσες συμμετοχές	(1.851)	(4.496)

Οι συνοδευτικές σημειώσεις αποτελούν αναπόσπαστο μέρος των ενδιάμεσων συνοπτικών τριμηνιαίων Οικονομικών Καταστάσεων

ΕΤΑΙΡΙΚΗ ΣΥΝΟΠΤΙΚΗ ΚΑΤΑΣΤΑΣΗ ΣΥΝΟΛΙΚΩΝ ΕΣΟΔΩΝ (01/01-31/03/2015)

<i>Ποσά σε € '000</i>	Σημ.	Η ΕΤΑΙΡΕΙΑ	
		01/01-31/03/2015	01/01-31/03/2014 (Αναμορφωμένη)
Ζημιές περιόδου μετά από φόρους		(11.633)	(7.917)
Λοιπά συνολικά έσοδα:			
Ποσά που αναταξινομούνται στην Κατάσταση Αποτελεσμάτων σε μεταγενέστερες περιόδους			
Επενδύσεις σε συγγενείς:			
- κέρδη/(ζημιές) τρέχουσας περιόδου		-	984
		-	984
Λοιπά συνολικά έσοδα περιόδου μετά φόρων	22	-	984
Συγκεντρωτικά συνολικά έσοδα περιόδου μετά φόρων		(11.633)	(6.933)

Οι συνοδευτικές σημειώσεις αποτελούν αναπόσπαστο μέρος των ενδιάμεσων συνοπτικών τριμηνιαίων Οικονομικών Καταστάσεων

Σημείωση:

Τα κονδύλια της προηγούμενα παρουσιαζόμενης περιόδου έχουν αναπροσαρμοστεί προκειμένου να παρουσιαστούν οι επιδράσεις από την αλλαγή λογιστικής πολιτικής, καθώς οι επενδύσεις σε θυγατρικές αποτιμώνται στις εταιρικές οικονομικές καταστάσεις με βάση την πολιτική του κόστους (βλ. σημειώσεις 3.3 και 4.2).

ΣΥΝΟΠΤΙΚΗ ΚΑΤΑΣΤΑΣΗ ΟΙΚΟΝΟΜΙΚΗΣ ΘΕΣΗΣ ΤΗΣ 31/03/2015

Ποσά σε € '000	Σημ.	Ο ΟΜΙΛΟΣ		Η ΕΤΑΙΡΕΙΑ	
		31/03/2015	31/12/2014	31/03/2015	31/12/2014
ΕΝΕΡΓΗΤΙΚΟ					
Μη Κυκλοφορούντα Στοιχεία του Ενεργητικού					
Ενσώματα πάγια		1.249.694	1.265.164	1.653	1.748
Υπεραξία επιχείρησης		270.627	270.608	-	-
Άυλα στοιχεία ενεργητικού		488.440	489.811	12	13
Επενδύσεις σε θυγατρικές		-	-	1.317.977	1.317.914
Επενδύσεις σε συγγενείς		50.072	51.711	-	-
Επενδυτικό χαρτοφυλάκιο		898	905	-	-
Επενδύσεις σε ακίνητα		316.577	316.609	-	-
Λοιπά μη κυκλοφορούντα στοιχεία του ενεργητικού		24.430	24.270	256.026	264.040
Αναβαλλόμενες φορολογικές απαιτήσεις		35.321	33.340	-	-
Σύνολο		2.436.059	2.452.418	1.575.668	1.583.715
Κυκλοφορούντα Στοιχεία του Ενεργητικού					
Αποθέματα		61.324	63.351	-	-
Πελάτες και λοιπές εμπορικές απαιτήσεις	9	292.860	276.004	-	-
Λοιπά κυκλοφορούντα στοιχεία ενεργητικού	10	92.326	94.788	34.932	22.712
Εμπορικό χαρ/κιο και λοιπά χρημ/κά στοιχεία ενεργητικού σε εύλογη αξία μέσω αποτελεσμάτων		1.792	879	811	811
Ταμειακά διαθέσιμα, ταμειακά ισοδύναμα & δεσμευμένες καταθέσεις	11	109.819	140.596	29.037	50.825
Σύνολο		558.121	575.618	64.780	74.348
Σύνολο Ενεργητικού		2.994.180	3.028.036	1.640.448	1.658.063
ΙΔΙΑ ΚΕΦΑΛΑΙΑ & ΥΠΟΧΡΕΩΣΕΙΣ					
Ίδια Κεφάλαια					
Μετοχικό κεφάλαιο	12	281.137	281.137	281.137	281.137
Υπέρ το άρτιο	12	3.873.867	3.873.867	3.873.867	3.873.867
Αποθεματικά εύλογης αξίας		(3.796)	(7.893)	-	-
Λοιπά αποθεματικά		30.856	32.333	35.284	35.481
Αποτελέσματα εις νέον		(3.718.114)	(3.678.821)	(3.279.341)	(3.267.905)
Ίδια Κεφάλαια Αποδιδόμενα στους Ιδιοκτήτες της Μητρικής		463.950	500.623	910.947	922.580
Μη ελέγχουσες συμμετοχές		125.540	127.410	-	-
Σύνολο Ίδιων Κεφαλαίων		589.490	628.033	910.947	922.580
Μακροπρόθεσμες Υποχρεώσεις					
Αναβαλλόμενες φορολογικές υποχρεώσεις		199.044	199.407	-	-
Υποχρεώσεις παροχών προσωπικού λόγω εξόδου από την υπηρεσία		31.419	30.982	150	143
Επιχορηγήσεις		9.814	10.041	-	-
Μακροπρόθεσμες δανειακές υποχρεώσεις	13	958.456	825.673	509.976	378.581
Μακροπρόθεσμες προβλέψεις	15	17.701	17.002	-	-
Λοιπές μακροπρόθεσμες υποχρεώσεις		16.400	17.511	12.911	13.384
Σύνολο		1.232.834	1.100.616	523.037	392.108
Βραχυπρόθεσμες Υποχρεώσεις					
Προμηθευτές και λοιπές υποχρεώσεις		207.026	209.440	-	-
Φόροι εισοδήματος πληρωτέοι		4.941	5.042	-	-
Βραχυπρόθεσμες δανειακές υποχρεώσεις	13	786.543	926.394	188.870	284.776
Παράγωγα χρημ/κά μέσα	14	1.945	4.924	-	-
Βραχυπρόθεσμες προβλέψεις	15	213	213	-	-
Λοιπές βραχυπρόθεσμες υποχρεώσεις	16	171.188	153.374	17.594	58.599
Σύνολο		1.171.856	1.299.387	206.464	343.375
Σύνολο Υποχρεώσεων		2.404.690	2.400.003	729.501	735.483
Σύνολο Ίδιων Κεφαλαίων και Υποχρεώσεων		2.994.180	3.028.036	1.640.448	1.658.063

Οι συνοδευτικές σημειώσεις αποτελούν αναπόσπαστο μέρος των ενδιάμεσων συνοπτικών τριμηνιαίων Οικονομικών Καταστάσεων

ΕΝΟΠΟΙΗΜΕΝΗ ΣΥΝΟΠΤΙΚΗ ΚΑΤΑΣΤΑΣΗ ΜΕΤΑΒΟΛΩΝ ΤΩΝ ΙΔΙΩΝ ΚΕΦΑΛΑΙΩΝ (01/01-31/03/2015)

Ποσά σε € '000	Σημ.	Αριθμός Μετοχών	Μετοχικό Κεφάλαιο	Υπέρ Το Άρτιο	Αποθ/κά Εύλογης Αξίας	Λοιπά Αποθ/κά	Κέρδη εις Νέον	Τό. Κεφάλαια Αποθιδ. στους Ιδιοκτήτες της Μητρικής	Μη ελέγχουσες συμμ/χές	Σύνολο Ιδ. Κεφαλαίων
Υπόλοιπο την 01/01/2015		937.122.261	281.137	3.873.867	(7.893)	32.333	(3.678.821)	500.623	127.410	628.033
Αποθεματικό μετατρέψιμου ομολογιακού δανείου		-	-	-	-	(197)	197	-	-	-
Μεταβολή αύξηση/(μείωση) ποσοστού μη ελεγχουσών συμμετοχών σε θυγατρικές		-	-	-	-	-	(24)	(24)	(19)	(43)
Συναλλαγές με ιδιοκτήτες		-	-	-	-	(197)	173	(24)	(19)	(43)
Αποτελέσματα περιόδου		-	-	-	-	-	(39.466)	(39.466)	(2.172)	(41.638)
Λοιπά συνολικά έσοδα:										
Αντιστάθμιση ταμειακών ροών										
- κέρδη/(ζημιές) τρέχουσας περιόδου		-	-	-	4.103	-	-	4.103	325	4.428
- αναταξινόμηση στα αποτελέσματα		-	-	-	-	-	-	-	-	-
Διαθέσιμα προς πώληση χρηματοοικονομικά στοιχεία ενεργητικού										
- κέρδη/(ζημιές) τρέχουσας περιόδου		-	-	-	(6)	-	-	(6)	(2)	(8)
Συναλλαγματικές διαφορές μετατροπής επιχειρηματικών δραστηριοτήτων εξωτερικού		-	-	-	-	(1.367)	-	(1.367)	(2)	(1.369)
Μερίδιο στα λοιπά συνολικά έσοδα των επενδύσεων που ενοποιούνται με τη μέθοδο της καθαρής θέσης										
- κέρδη/(ζημιές) τρέχουσας περιόδου		-	-	-	-	87	-	87	-	87
Λοιπά συνολικά έσοδα περιόδου μετά από φόρους	22	-	-	-	4.097	(1.280)	-	2.817	321	3.138
Συγκεντρωτικά συνολικά έσοδα περιόδου μετά φόρων		-	-	-	4.097	(1.280)	(39.466)	(36.649)	(1.851)	(38.500)
Υπόλοιπο την 31/03/2015		937.122.261	281.137	3.873.867	(3.796)	30.856	(3.718.114)	463.950	125.540	589.490

Οι συνοδευτικές σημειώσεις αποτελούν αναπόσπαστο μέρος των ενδιάμεσων συνοπτικών τριμηνιαίων Οικονομικών Καταστάσεων

ΕΝΟΠΟΙΗΜΕΝΗ ΣΥΝΟΠΤΙΚΗ ΚΑΤΑΣΤΑΣΗ ΜΕΤΑΒΟΛΩΝ ΤΩΝ ΙΔΙΩΝ ΚΕΦΑΛΑΙΩΝ (01/01-31/03/2014)

Ποσά σε € '000	Σημ.	Αριθμός Μετοχών	Μετοχικό Κεφάλαιο	Υπέρ Το Άρτιο	Αποθ/κά Εύλογης Αξίας	Λοιπά Αποθ/κά	Κέρδη εις Νέον	Ίδ. Κεφάλαια Αποδιδ. στους Ιδιοκτήτες της Μητρικής	Μη ελέγχουσες συμμε/χές	Σύνολο Ίδ. Κεφαλαίων
Υπόλοιπο την 01/01/2014 (Αναμορφωμένο)		770.328.883	231.099	3.834.276	(4.008)	52.576	(3.518.468)	595.475	127.308	722.783
Αύξηση μετοχικού κεφαλαίου από μετατροπή ομολογιών μετατρέψιμου ομολογιακού δανείου		31.677	9	22	-	-	-	31	-	31
Μεταβολή αύξηση/(μείωση) ποσοστού μη ελεγχουσών συμμετοχών σε θυγατρικές		-	-	-	-	-	(784)	(784)	554	(230)
Μερίσματα σε ιδιοκτήτες μη ελεγχουσών συμμε/χών θυγατρικών εταιρειών		-	-	-	-	-	-	-	(237)	(237)
Συναλλαγές με ιδιοκτήτες		31.677	9	22	-	-	(784)	(753)	317	(436)
Αποτέλεσμα περιόδου		-	-	-	-	-	(51.707)	(51.707)	(4.494)	(56.201)
Λοιπά συνολικά έσοδα:										
Διαθέσιμα προς πώληση χρηματοοικονομικά στοιχεία ενεργητικού										
- ζημιές τρέχουσας περιόδου		-	-	-	2	-	-	2	1	3
Συναλλαγματικές διαφορές μετατροπής επιχειρηματικών δραστηριοτήτων εξωτερικού		-	-	-	-	(2)	-	(2)	(3)	(5)
Μερίδιο στα λοιπά συνολικά έσοδα των επενδύσεων που ενοποιούνται με τη μέθοδο της καθαρής θέσης		-	-	-	-	(128)	-	(128)	-	(128)
Λοιπά συνολικά έσοδα περιόδου μετά από φόρους	22	-	-	-	2	(130)	-	(128)	(2)	(130)
Συγκεντρωτικά συνολικά έσοδα περιόδου μετά φόρων		-	-	-	2	(130)	(51.707)	(51.835)	(4.496)	(56.331)
Υπόλοιπο την 31/03/2014 (Αναμορφωμένο)		770.360.560	231.108	3.834.298	(4.006)	52.446	(3.570.959)	542.887	123.129	666.016

Οι συνοδευτικές σημειώσεις αποτελούν αναπόσπαστο μέρος των ενδιάμεσων συνοπτικών τριμηνιαίων Οικονομικών Καταστάσεων

ΕΤΑΙΡΙΚΗ ΣΥΝΟΠΤΙΚΗ ΚΑΤΑΣΤΑΣΗ ΜΕΤΑΒΟΛΩΝ ΤΩΝ ΙΔΙΩΝ ΚΕΦΑΛΑΙΩΝ (01/01-31/03/2015)

Ποσά σε € '000	Αριθμός Μετοχών	Μετοχικό Κεφάλαιο	Υπέρ Το Άρτιο	Αποθ/κά Εύλογης Αξίας	Λοιπά Αποθ/κά	Κέρδη εις Νέον	Σύνολο Ιδ. Κεφαλαίων
Υπόλοιπο την 01/01/2015	937.122.261	281.137	3.873.867	-	35.481	(3.267.905)	922.580
Αποθεματικό μετατρέψιμου ομολογιακού δανείου	-	-	-	-	(197)	197	-
Συναλλαγές με ιδιοκτήτες	-	-	-	-	(197)	197	-
Αποτέλεσμα περιόδου	-	-	-	-	-	(11.633)	(11.633)
Λοιπά συνολικά έσοδα περιόδου μετά από φόρους	-	-	-	-	-	-	-
Συγκεντρωτικά συνολικά έσοδα περιόδου μετά φόρων	-	-	-	-	-	(11.633)	(11.633)
Υπόλοιπο την 31/03/2015	937.122.261	281.137	3.873.867	-	35.284	(3.279.341)	910.947

Οι συνοδευτικές σημειώσεις αποτελούν αναπόσπαστο μέρος των ενδιάμεσων συνοπτικών τριμηνιαίων Οικονομικών Καταστάσεων

ΕΤΑΙΡΙΚΗ ΣΥΝΟΠΤΙΚΗ ΚΑΤΑΣΤΑΣΗ ΜΕΤΑΒΟΛΩΝ ΤΩΝ ΙΔΙΩΝ ΚΕΦΑΛΑΙΩΝ (01/01-31/03/2014)

Ποσά σε € '000	Αριθμός Μετοχών	Μετοχικό Κεφάλαιο	Υπέρ Το Άρτιο	Αποθ/κά Εύλογης Αξίας	Λοιπά Αποθ/κά	Κέρδη εις Νέον	Σύνολο Ιδ. Κεφαλαίων
Υπόλοιπο την 01/01/2014 (Αναμορφωμένο)	770.328.883	231.099	3.834.276	-	55.725	(3.008.330)	1.112.770
Αύξηση μετοχικού κεφαλαίου από μετατροπή ομολογιακών μετατρέψιμου ομολογιακού δανείου	31.677	9	22	-	-	-	31
Συναλλαγές με ιδιοκτήτες	31.677	9	22	-	-	-	31
Αποτέλεσμα περιόδου	-	-	-	-	-	(7.917)	(7.917)
Λοιπά συνολικά έσοδα:							
Επενδύσεις σε συγγενείς:							
- κέρδη/(ζημιές) τρέχουσας περιόδου	-	-	-	984	-	-	984
Λοιπά συνολικά έσοδα περιόδου μετά από φόρους	-	-	-	984	-	-	984
Συγκεντρωτικά συνολικά έσοδα περιόδου μετά φόρων	-	-	-	984	-	(7.917)	(6.933)
Υπόλοιπο την 31/03/2014 (Αναμορφωμένο)	770.360.560	231.108	3.834.298	984	55.725	(3.016.247)	1.105.868

Οι συνοδευτικές σημειώσεις αποτελούν αναπόσπαστο μέρος των ενδιάμεσων συνοπτικών τριμηνιαίων Οικονομικών Καταστάσεων

Σημείωση:

Τα κονδύλια των προηγούμενα παρουσιαζόμενων περιόδων έχουν αναπροσαρμοστεί προκειμένου να παρουσιαστούν οι επιδράσεις από την αλλαγή λογιστικής πολιτικής, καθώς οι επενδύσεις σε θυγατρικές αποτιμώνται στις εταιρικές οικονομικές καταστάσεις με βάση την πολιτική του κόστους (βλ. σημειώσεις 3.3 και 4.2).

ΣΥΝΟΠΤΙΚΗ ΚΑΤΑΣΤΑΣΗ ΤΩΝ ΤΑΜΕΙΑΚΩΝ ΡΟΩΝ (01/01-31/03/2015)

Ποσά σε € '000	Ο ΟΜΙΛΟΣ		Η ΕΤΑΙΡΕΙΑ	
	01/01-31/03/2015	01/01-31/03/2014	01/01-31/03/2015	01/01-31/03/2014 (Αναμορφωμένη)
Ζημιές περιόδου προ φόρων από συνεχιζόμενες δραστηριότητες	(40.629)	(55.740)	(11.633)	(7.917)
Προσαρμογές στα κέρδη	59.113	48.512	8.516	4.971
Ταμ. Ροές από λειτ/κές δραστ/τες πριν τις μεταβολές του κεφ. κίνησης	18.484	(7.228)	(3.117)	(2.946)
Μεταβολές κεφαλαίου κίνησης				
(Αύξηση) / μείωση αποθεμάτων	1.244	(2.017)	-	-
(Αύξηση) / μείωση απαιτήσεων	(11.369)	(17.317)	(617)	(596)
Αύξηση / (μείωση) υποχρεώσεων	1.342	5.790	(205)	376
(Αύξηση)/μείωση εμπορικού χαρτοφυλακίου	-	-	-	134
	(8.783)	(13.544)	(822)	(86)
Ταμειακές ροές από λειτουργικές δραστηριότητες	9.701	(20.772)	(3.939)	(3.032)
Καταβληθέντες τόκοι	(18.685)	(14.570)	(10.262)	(5.015)
Καταβληθείς φόρος εισοδήματος	(3.349)	(895)	-	-
Καθαρές ταμειακές ροές από λειτουργικές δραστηριότητες από συνεχιζόμενες δραστηριότητες	(12.333)	(36.237)	(14.201)	(8.047)
Καθαρές ταμειακές ροές από λειτουργικές δραστηριότητες από διακοπείσες δραστηριότητες	(803)	(85)	-	-
Καθαρές ταμειακές ροές από λειτουργικές δραστηριότητες	(13.136)	(36.322)	(14.201)	(8.047)
Ταμειακές ροές από επενδυτικές δραστηριότητες				
Αγορές ενσώματων παγίων	(4.613)	(3.512)	(22)	(5)
Αγορές ασώματων παγίων	(1.049)	(1.159)	-	(1)
Αγορές επενδύσεων σε ακίνητα	(2)	(815)	-	-
Πωλήσεις ενσώματων και άυλων παγίων	270	4.030	-	-
Μερίσματα εισπραχθέντα	12	-	-	-
Επενδύσεις εμπορικού χαρτ/κίου και χρημ/κών στοιχείων ενεργητικού σε εύλογη αξία μέσω αποτελεσμάτων	-	183	-	-
Επενδύσεις σε θυγατρικές και συγγενείς	(40)	(160)	(39.963)	(36.482)
Τόκοι που εισπράχθηκαν	361	946	249	751
Δάνεια χορηγηθέντα σε συνδεδεμένα μέρη	-	-	(3.403)	(5.550)
Εισπράξεις από χορηγηθέντα δάνεια σε συνδεδεμένα μέρη	-	-	61	495
Εισπράξεις επιχορηγήσεων	576	178	-	-
Καθαρές ταμειακές ροές από επενδυτικές δραστηριότητες από συνεχιζόμενες δραστηριότητες	(4.485)	(309)	(43.078)	(40.792)
Καθαρές ταμειακές ροές από επενδυτικές δραστηριότητες από διακοπείσες δραστηριότητες	-	28	-	-
Καθαρές ταμειακές ροές από επενδυτικές δραστηριότητες	(4.485)	(281)	(43.078)	(40.792)
Ταμειακές ροές από χρηματοδοτικές δραστηριότητες				
Δάνεια αναληφθέντα	55.026	13.854	52.895	-
Δάνεια πληρωθέντα	(68.398)	(42.714)	(19.406)	-
Μερίσματα πληρωθέντα σε μη ελέγχουσες συμμετοχές	(135)	(195)	-	-
Δάνεια αναληφθέντα από συνδεδεμένα μέρη	-	-	2.000	-
Εξοφλήσεις υποχρεώσεων από χρηματοδοτικές μισθώσεις	(92)	(130)	-	(3)
Καθαρές Ταμειακές ροές από χρηματοδοτικές δραστηριότητες από συνεχιζόμενες δραστηριότητες	(13.599)	(29.185)	35.489	(3)
Καθαρές Ταμειακές ροές από χρηματοδοτικές δραστηριότητες από διακοπείσες δραστηριότητες	-	(20)	-	-
Καθαρές Ταμειακές ροές από χρηματοδοτικές δραστηριότητες	(13.599)	(29.205)	35.489	(3)
Καθαρή (μείωση)/ αύξηση στα ταμειακά διαθέσιμα, ταμειακά ισοδύναμα και δεσμευμένες καταθέσεις	(31.220)	(65.808)	(21.790)	(48.842)
Ταμειακά διαθέσιμα, ταμειακά ισοδύναμα και δεσμευμένες καταθέσεις στην αρχή της περιόδου	140.596	206.603	50.825	111.861
Συναλλαγματικές διαφορές στα ταμειακά διαθέσιμα, ταμειακά ισοδύναμα και δεσμευμένες καταθέσεις από συνεχιζόμενες δραστηριότητες	443	20	2	(10)
Ταμειακά διαθέσιμα, ταμειακά ισοδύναμα και δεσμευμένες καταθέσεις στο τέλος της περιόδου	109.819	140.815	29.037	63.009

Οι συνδεδεμένες σημειώσεις αποτελούν αναπόσπαστο μέρος των ενδιάμεσων συνοπτικών τριμηνιαίων Οικονομικών Καταστάσεων

Οι προσαρμογές στα κέρδη αναλύονται ως ακολούθως:

Ποσά σε € '000	Ο ΟΜΙΛΟΣ		Η ΕΤΑΙΡΕΙΑ	
	01/01- 31/03/2015	01/01- 31/03/2014	01/01- 31/03/2015	01/01-31/03/2014 (Αναμορφωμένη)
Προσαρμογές για:				
Απόσβεση ενσώματων/άυλων περιουσιακών στοιχείων	21.868	20.971	118	117
Μεταβολές στις υποχρεώσεις λόγω συνταξιοδότησης του προσωπικού	707	584	6	5
Προβλέψεις	2.465	1.732	-	-
Απομείωση στοιχείων ενεργητικού	-	-	-	3
(Κέρδη)/ζημιές εύλογης αξίας επενδύσεων σε ακίνητα	638	1.194	-	-
Μη πραγματοποιηθέντα κέρδη/(ζημιές) από συναλλαγματικές διαφορές	2.424	14	3	10
(Κέρδη)/ ζημιές από την πώληση ενσώματων & άυλων παγίων	(48)	(634)	-	-
(Κέρδη)/ζημιές εύλογης αξίας άλλων χρημ/κών στοιχείων μέσω αποτελεσμάτων και εμπορικού χαρτοφυλακίου	2.133	41	-	-
Μερίδιο καθαρών (κερδών) / ζημιών από συγγενείς που ενοποιούνται με τη μέθοδο της καθαρής θέσης	1.726	1.021	-	-
(Κέρδη)/ζημιές από πώληση χρημ/κών στοιχείων σε εύλογη αξία μέσω αποτελεσμάτων και εμπορικού χαρτοφυλακίου	2.140	(11)	-	-
Πιστωτικοί τόκοι και συναφή έσοδα	(876)	(849)	(495)	(827)
Χρεωστικοί τόκοι και συναφή έξοδα	26.571	25.233	8.884	5.663
Έσοδα από μερίσματα	(12)	-	-	-
Αποσβέσεις επιχορηγήσεων	(227)	(260)	-	-
Έσοδα από χρησιμοποίηση προβλέψεων προηγούμενων χρήσεων	(441)	(524)	-	-
Μη ταμειακά (έσοδα)/έξοδα	45	-	-	-
Σύνολο	59.113	48.512	8.516	4.971

Οι συνοδευτικές σημειώσεις αποτελούν αναπόσπαστο μέρος των ενδιάμεσων συνοπτικών τριμηνιαίων Οικονομικών Καταστάσεων

Σημείωση

Τα κονδύλια της εταιρικής Κατάστασης των Ταμειακών Ροών της συγκριτικής τριμηνιαίας περιόδου που έληξε την 31/03/2014 αναπροσαρμόστηκαν προκειμένου να παρουσιαστούν οι επιδράσεις από την αλλαγή λογιστικής πολιτικής, καθώς οι επενδύσεις σε θυγατρικές αποτιμώνται στις εταιρικές οικονομικές καταστάσεις με βάση την πολιτική του κόστους (βλ. σημειώσεις 3.3 και 4.2). Από την εν λόγω προσαρμογή δεν υπήρξε καμία αλλαγή στα σύνολα των λειτουργικών, επενδυτικών και χρηματοδοτικών ροών της Εταιρείας.

**II. ΣΗΜΕΙΩΣΕΙΣ ΕΠΙ ΤΩΝ ΕΝΔΙΑΜΕΣΩΝ ΤΡΙΜΗΝΙΑΙΩΝ ΣΥΝΟΠΤΙΚΩΝ
ΟΙΚΟΝΟΜΙΚΩΝ ΚΑΤΑΣΤΑΣΕΩΝ****1 ΓΕΝΙΚΕΣ ΠΛΗΡΟΦΟΡΙΕΣ ΓΙΑ ΤΟΝ ΟΜΙΛΟ**

Οι ενοποιημένες Οικονομικές Καταστάσεις του Ομίλου έχουν συνταχθεί σύμφωνα με τα Διεθνή Πρότυπα Χρηματοοικονομικής Αναφοράς, όπως αυτά έχουν εκδοθεί από την Επιτροπή Διεθνών Λογιστικών Προτύπων και έχουν υιοθετηθεί από την Ευρωπαϊκή Ένωση.

Η Εταιρεία «MARFIN INVESTMENT GROUP ΑΝΩΝΥΜΟΣ ΕΤΑΙΡΕΙΑ ΣΥΜΜΕΤΟΧΩΝ» με διακριτικό τίτλο MARFIN INVESTMENT GROUP (MIG), εδρεύει στην Ελλάδα στον δήμο Κηφισιάς Αττικής. Η διάρκεια της Εταιρείας είναι 100 χρόνια από τη σύστασή της και μπορεί να παραταθεί με απόφαση της Γενικής Συνέλευσης.

Η MIG λειτουργεί ως ανώνυμη εταιρεία συμμετοχών σύμφωνα με την ελληνική νομοθεσία και ειδικότερα τις διατάξεις του Κ.Ν. 2190/1920 περί ανωνύμων εταιρειών, ως αυτός ισχύει. Οι Οικονομικές Καταστάσεις αναρτώνται στην ιστοσελίδα www.marfininvestmentgroup.com. Οι μετοχές της Εταιρείας είναι εισηγμένες στο Χρηματιστήριο Αθηνών. Η μετοχή της Εταιρείας συμμετέχει στον Γενικό Δείκτη του Χ.Α. (Bloomberg Ticker: MIG GA, Reuters ticker: MIGr.AT, σύμβολο ΟΑΣΗΣ: ΜΙΓ).

Βασικό αντικείμενο δραστηριότητας του Ομίλου είναι η επικέντρωση σε εξαγορές εταιρειών, μετοχικές συμμετοχές και επενδύσεις στην Ελλάδα, στην Κύπρο και στην ευρύτερη περιοχή της Νοτιοανατολικής Ευρώπης. Μετά την αποεπένδυση των τραπεζικών και χρηματοδοτικών συμμετοχών το 2007 και μια σειρά εξαγορών και συγχωνεύσεων εταιρειών, η δραστηριότητα του Ομίλου επικεντρώνεται σε 6 λειτουργικούς τομείς:

- Τρόφιμα και Γαλακτοκομικά,
- Μεταφορές,
- Πληροφορική και Τηλεπικοινωνίες,
- Χρηματοοικονομικές Υπηρεσίες,
- Υπηρεσίες Υγείας, και
- Εταιρείες Ιδιωτικών Κεφαλαίων.

Κατά την 31^η Μαρτίου 2015 το σύνολο του προσωπικού του Ομίλου ήταν 10.966 άτομα, ενώ την 31^η Μαρτίου 2014 ήταν 10.713 άτομα (εκ των οποίων 1 αντιστοιχούσε στις διακοπείσες δραστηριότητες). Κατά την 31^η Μαρτίου 2015 και 2014 ο αριθμός προσωπικού της Εταιρείας ήταν 50 και 51 εργαζόμενοι, αντίστοιχα.

Οι εταιρείες της MIG που περιλαμβάνονται στις ενοποιημένες Οικονομικές Καταστάσεις, καθώς και οι ανέλεγκτες φορολογικά χρήσεις τους παρουσιάζονται αναλυτικά στη σημείωση 2 των ενδιάμεσων συνοπτικών Οικονομικών Καταστάσεων.

Οι ενοποιημένες Οικονομικές Καταστάσεις του Ομίλου MIG ενοποιούνται με τη μέθοδο της καθαρής θέσης στις Οικονομικές Καταστάσεις της ΤΡΑΠΕΖΑΣ ΠΕΙΡΑΙΩΣ Α.Ε., η οποία είναι εγκατεστημένη στην Ελλάδα και της οποίας το συνολικό ποσοστό συμμετοχής στην Εταιρεία την 31/03/2015 ανέρχεται σε 28,50%.

2 ΔΟΜΗ ΚΑΙ ΔΡΑΣΤΗΡΙΟΤΗΤΕΣ ΤΩΝ ΕΤΑΙΡΕΙΩΝ ΤΟΥ ΟΜΙΛΟΥ

Η δομή του Ομίλου την 31/03/2015 έχει ως εξής:

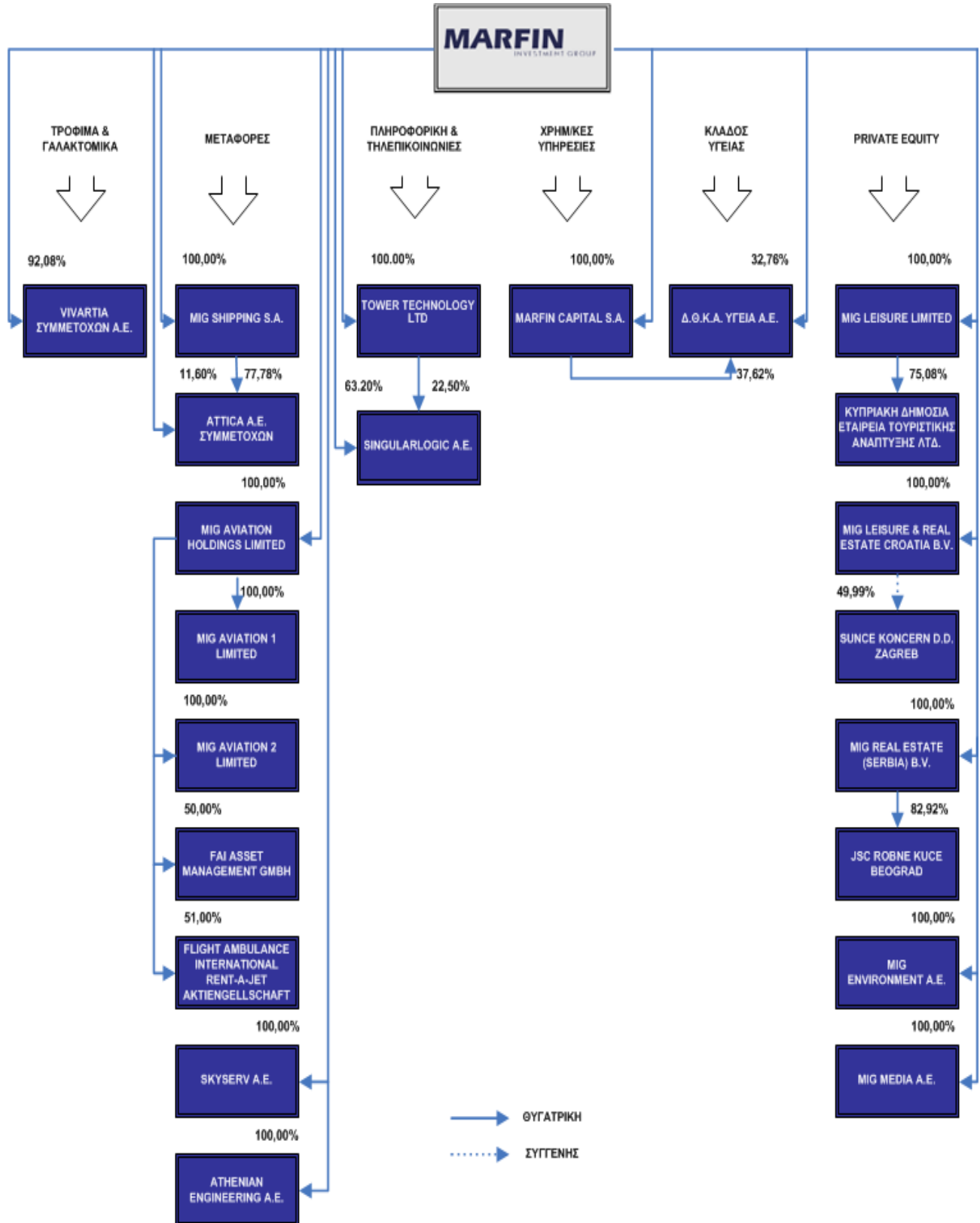

2.1 Πίνακας ενοποιούμενων εταιρειών κατά την 31/03/2015

Ο παρακάτω πίνακας παρουσιάζει τις ενοποιούμενες εταιρείες της MIG κατά την 31/03/2015, τις έδρες τους, το αντικείμενο της δραστηριότητάς τους, τις άμεσες και έμμεσες συμμετοχές της Εταιρείας επί των μετοχικών τους κεφαλαίων, τη μέθοδο ενοποίησης, καθώς και τις ανέλεγκτες χρήσεις.

Επωνυμία Εταιρείας	Έδρα	Αντικείμενο δραστηριότητας	% Άμεσης Συμ/χής	% Έμμεσης Συμ/χής	% Συν/κής Συμ/χής	Μέθοδος Ενοποίησης	Ανέλεγκτες Φορ/κές Χρήσεις (5)
MARFIN INVESTMENT GROUP A.E. ΣΥΜΜΕΤΟΧΩΝ	Ελλάδα	Εταιρεία συμμετοχών				Μητρική Εταιρεία	2012-2014
Θυγατρικές της MIG							
MARFIN CAPITAL S.A.	BVI ⁽⁴⁾	Εταιρεία συμμετοχών	100,00%	-	100,00%	Ολική Ενοποίηση	- ⁽¹⁾
VIVARTIA ΣΥΜΜΕΤΟΧΩΝ A.E.	Ελλάδα	Εταιρεία συμμετοχών & επενδύσεων	92,08%	-	92,08%	Ολική Ενοποίηση	2009-2014
MIG LEISURE LTD	Κύπρος	Διαχείριση επενδύσεων	100,00%	-	100,00%	Ολική Ενοποίηση	-
MIG SHIPPING S.A.	BVI ⁽⁴⁾	Εταιρεία συμμετοχών	100,00%	-	100,00%	Ολική Ενοποίηση	- ⁽¹⁾
MIG REAL ESTATE (SERBIA) B.V.	Ολλανδία	Διαχείριση επενδύσεων	100,00%	-	100,00%	Ολική Ενοποίηση	-
MIG LEISURE & REAL ESTATE CROATIA B.V.	Ολλανδία	Διαχείριση επενδύσεων	100,00%	-	100,00%	Ολική Ενοποίηση	-
SINGULARLOGIC A.E.	Ελλάδα	Εταιρεία πληροφοριακών συστημάτων & εφαρμογών πληροφορικής	63,20%	22,50%	85,70%	Ολική Ενοποίηση	2008-2014
SKYSERV ΑΝΩΝΥΜΟΣ ΕΤΑΙΡΕΙΑ ΕΠΙΓΕΙΑΣ ΕΞΥΠΗΡΕΤΗΣΗΣ ΑΕΡΟΣΚΑΦΩΝ (πρώην OLYMPIC HANDLING ET. ΕΠ. ΕΞΥΠ. ΑΕΡ/ΦΩΝ Α.Ε.)	Ελλάδα	Εταιρεία επίγειας εξυπηρέτησης αεροσκαφών	100,00%	-	100,00%	Ολική Ενοποίηση	2009-2014
ATHENIAN ENGINEERING ΑΝΩΝΥΜΟΣ ΕΤΑΙΡΕΙΑ ΣΥΝΤΗΡΗΣΗΣ ΚΑΙ ΕΠΙΣΚΕΥΗΣ ΑΕΡΟΣΚΑΦΩΝ (πρώην OLYMPIC ENGINEERING AN.ET.ΣΥΝΤΗΡ. & ΕΠΙΣΚ. ΑΕΡ)	Ελλάδα	Εταιρεία συντήρησης & επισκευής αερ/φών	100,00%	-	100,00%	Ολική Ενοποίηση	2009-2014
MIG AVIATION HOLDINGS LTD	Κύπρος	Εταιρεία συμμετοχών	100,00%	-	100,00%	Ολική Ενοποίηση	-
TOWER TECHNOLOGY LTD	Κύπρος	Εταιρεία συμμετοχών	100,00%	-	100,00%	Ολική Ενοποίηση	-
MIG ENVIRONMENT A.E. ΣΥΜΜΕΤΟΧΩΝ & ΕΠΕΝΔΥΣΕΩΝ	Ελλάδα	Εταιρεία συμμετοχών	100,00%	-	100,00%	Ολική Ενοποίηση	2011-2014
MIG MEDIA A.E. ΠΑΡΟΧΗΣ ΔΙΑΦΗΜΙΣΤΙΚΩΝ ΥΠΗΡΕΣΙΩΝ	Ελλάδα	Υπηρεσίες διαφήμισης	100,00%	-	100,00%	Ολική Ενοποίηση	2012-2014
Θυγατρική της MIG LEISURE LTD							
ΚΥΠΡΙΑΚΗ ΔΗΜΟΣΙΑ ΕΤΑΙΡΕΙΑ ΤΟΥΡΙΣΤΙΚΗΣ ΑΝΑΠΤΥΞΕΩΣ ΛΤΔ	Κύπρος	Διαχείριση ξενοδοχειακής μονάδας	-	75,08%	75,08%	Ολική Ενοποίηση	-
Θυγατρική της MIG SHIPPING S.A.							
ΑΤΤΙΚΑ ΣΥΜΜΕΤΟΧΩΝ Α.Ε.	Ελλάδα	Εταιρεία συμμετοχών	11,60%	77,78%	89,38%	Ολική Ενοποίηση	2008-2014
Θυγατρική της MARFIN CAPITAL S.A.							
Δ.Θ.Κ.Α. ΥΓΕΙΑ Α.Ε.	Ελλάδα	Παροχή υπηρεσιών 1βάθμιας & 2βάθμιας περιθαλψής	32,76%	37,62%	70,38%	Ολική Ενοποίηση	2009-2014
Θυγατρική της MIG REAL ESTATE (SERBIA) B.V.							
JSC ROBNE KUCE BEOGRAD (RKB)	Σερβία	Διαχείριση ακινήτων	-	82,92%	82,92%	Ολική Ενοποίηση	-
Θυγατρικές της MIG AVIATION HOLDINGS LTD							
MIG AVIATION 1 LTD	Κύπρος	Εκμετάλλευση ελικοπτήρου	-	100,00%	100,00%	Ολική Ενοποίηση	-
MIG AVIATION 2 LTD	Κύπρος	Αδρανής	-	100,00%	100,00%	Ολική Ενοποίηση	-
FAI RENT - A - JET AKTIENGESELLSCHAFT	Γερμανία	Αεροδιακομιδή ασθενών	-	51,00%	51,00%	Ολική Ενοποίηση	-
FAI ASSET MANAGEMENT GMBH	Γερμανία	Διαχείριση αεροσκαφών	-	50,00%	50,00%	Ολική Ενοποίηση	-
Θυγατρική της FAI RENT - A - JET AKTIENGESELLSCHAFT							
FAI TECHNIK GMBH	Γερμανία	Συντήρηση αεροσκαφών	-	51,00%	51,00%	Ολική Ενοποίηση	-

Επωνυμία Εταιρείας	Έδρα	Αντικείμενο δραστηριότητας	% Λμησης Συμ/χής	% Έμμεσης Συμ/χής	% Συν/κής Συμ/χής	Μέθοδος Ενοποίησης	Ανέλεγκτες Φορ/κές Χρήσεις (5)
Συγγενής της MIG LEISURE & REAL ESTATE CROATIA B.V.							
SUNCE KONCERN D.D.	Κροατία	Εταιρεία συμμετοχών	-	49,99998%	49,99998%	Καθαρή Θέση	-
ΟΜΙΛΟΣ VIVARTIA							
Θυγατρικές της VIVARTIA ΣΥΜΜΕΤΟΧΩΝ Α.Ε.							
ΔΕΛΤΑ Α.Β.Ε.Ε. ΤΡΟΦΙΜΩΝ (πρώην ΔΕΣΜΟΣ ΑΝΑΠΤΥΞΙΑΚΗ Α.Ε.)	Ελλάδα	Παραγωγή & εμπορία γαλακτοκομικών προϊόντων	-	92,08%	92,08%	Ολική Ενοποίηση	2010-2014
GOODY'S Α.Ε. ΥΠΗΡΕΣΙΕΣ ΕΣΤΙΑΣΗΣ (πρώην INVESTAL ΕΣΤΙΑΤΟΡΙΑ Α.Ε.)	Ελλάδα	Εταιρεία συμμετοχών & επενδύσεων	-	92,08%	92,08%	Ολική Ενοποίηση	2010-2014
ΜΠΑΡΜΠΙΑ ΣΤΑΘΗΣ Α.Β.Ε.Ε. (πρώην ΚΑΦΕ ΑΛΚΥΟΝΗ Α.Ε.)	Ελλάδα	Παραγωγή & εμπορία κατεψυγμένων προϊόντων	-	92,08%	92,08%	Ολική Ενοποίηση	2010-2014
VIVARTIA LUXEMBURG S.A.	Λουξεμβούργο	Εταιρεία συμμετοχών & επενδύσεων	-	92,08%	92,08%	Ολική Ενοποίηση	-
Θυγατρικές της ΔΕΛΤΑ Α.Β.Ε.Ε. ΤΡΟΦΙΜΩΝ							
ΕΥΡΩΤΡΟΦΕΣ ΕΛΛΑΣ Α.Ε.Β.Ε.	Ελλάδα	Παραγωγή & εμπορία ζωοτροφών	-	92,08%	92,08%	Ολική Ενοποίηση	2010-2014
ΒΙΓΛΑ Α.Ε.Β.Ε.	Ελλάδα	Παραγωγή & εμπορία τυροκομικών προϊόντων	-	92,08%	92,08%	Ολική Ενοποίηση	2007-2014
UNITED MILK HOLDINGS LTD	Κύπρος	Παραγωγή & εμπορία γαλακτοκομικών προϊόντων	-	92,08%	92,08%	Ολική Ενοποίηση	-
UNITED MILK COMPANY AD	Βουλγαρία	Εταιρεία συμμετοχών & επενδύσεων	-	92,07%	92,07%	Ολική Ενοποίηση	-
Θυγατρικές της GOODY'S Α.Ε. ΥΠΗΡΕΣΙΕΣ ΕΣΤΙΑΣΗΣ							
BALKAN RESTAURANTS S.A.	Βουλγαρία	Καφεζαχαροπλαστείο	-	92,08%	92,08%	Ολική Ενοποίηση	-
HELLENIC CATERING A.E.	Ελλάδα	Βιομηχανία φαγητών & τροφίμων - εμπορία	-	90,25%	90,25%	Ολική Ενοποίηση	2009-2014
HELLENIC FOOD INVESTMENTS A.E.	Ελλάδα	Εταιρεία συμμετοχών & επενδύσεων	-	50,27%	50,27%	Ολική Ενοποίηση	2010-2014
ΑΘΗΝΑΪΚΑ ΚΑΦΕΖΑΧΑΡΟΠΛΑΣΤΕΙΑ Α.Ε.Β.Ε.	Ελλάδα	Καφεζαχαροπλαστείο	-	74,52%	74,52%	Ολική Ενοποίηση	2010-2014
ΕΣΤΙΑΤΟΡΙΑ ΕΥΚΑΡΠΙΑΣ Α.Ε.	Ελλάδα	Εστιατόρια - Καφεζαχαροπλαστεία	-	46,96%	46,96%	Ολική Ενοποίηση	2010-2014
ΕΣΤΙΑΤΟΡΙΑ ΖΑΧΑΡΟΠΛΑΣΤΕΙΑ ΑΝΑΤΟΛΙΚΗΣ ΚΡΗΤΗΣ Α.Ε.	Ελλάδα	Εστιατόρια - Καφεζαχαροπλαστεία	-	55,25%	55,25%	Ολική Ενοποίηση	2010-2014
ΕΣΤΙΑΤΟΡΙΑ ΖΑΧΑΡΟΠΛΑΣΤΕΙΑ ΕΜΠΟΡ. ΕΠΙΧΕΙΡ. ΤΕΜΠΩΝ Α.Ε.	Ελλάδα	Εστιατόρια - Καφεζαχαροπλαστεία	-	56,40%	56,40%	Ολική Ενοποίηση	2010-2014
ΕΣΤΙΑΤΟΡΙΑ ΖΑΧΑΡΟΠΛΑΣΤΕΙΑ ΣΕΡΡΩΝ Α.Ε.	Ελλάδα	Εστιατόρια - Καφεζαχαροπλαστεία	-	50,55%	50,55%	Ολική Ενοποίηση	2010-2014
ΕΣΤΙΑΤΟΡΙΑ ΚΑΒΑΛΑΣ Α.Ε.	Ελλάδα	Εστιατόρια - Καφεζαχαροπλαστεία	-	46,96%	46,96%	Ολική Ενοποίηση	2008-2014
ΕΣΤΙΑΤΟΡΙΑ ΜΑΛΙΑΚΟΥ Α.Ε.	Ελλάδα	Εστιατόρια - Καφεζαχαροπλαστεία	-	46,96%	46,96%	Ολική Ενοποίηση	2010-2014
ΕΣΤΙΑΤΟΡΙΑ ΝΕΡΑΤΖΙΩΤΙΣΣΑΣ Α.Ε.	Ελλάδα	Εστιατόρια - Καφεζαχαροπλαστεία	-	92,08%	92,08%	Ολική Ενοποίηση	2010-2014
ΕΣΤΙΑΤΟΡΙΑ ΧΑΡΙΛΑΟΥ Α.Ε.	Ελλάδα	Εστιατόρια - Καφεζαχαροπλαστεία	-	46,96%	46,96%	Ολική Ενοποίηση	2010-2014
ΚΑΦΕΖΑΧΑΡΟΠΛΑΣΤΕΙΑ ΒΕΡΟΙΑΣ Α.Ε.	Ελλάδα	Καφεζαχαροπλαστείο (Αδρανής)	-	89,61%	89,61%	Ολική Ενοποίηση	2010-2014
ΚΑΦΕΖΑΧΑΡΟΠΛΑΣΤΕΙΑ ΠΑΡΑΛΙΑΣ Α.Ε.	Ελλάδα	Καφεζαχαροπλαστείο (Αδρανής)	-	78,40%	78,40%	Ολική Ενοποίηση	2010-2014
WHITE MOUNTAIN Α.Ε. (πρώην ΝΑΥΠΛΙΟΣ Α.Ε.)	Ελλάδα	Καφεζαχαροπλαστείο	-	41,59%	41,59%	Ολική Ενοποίηση	2010-2014
ΙΒΙΣΚΟΣ Α.Ε.	Ελλάδα	Εστιατόρια - Καφεζαχαροπλαστεία	-	92,08%	92,08%	Ολική Ενοποίηση	2010-2014
ΚΑΦΕΖΑΧΑΡΟΠΛΑΣΤΕΙΑ ΜΑΡΙΝΑΣ ΖΕΑΣ Α.Ε.	Ελλάδα	Καφεζαχαροπλαστείο	-	91,87%	91,87%	Ολική Ενοποίηση	2010-2014
ΑΡΜΑ ΕΠΕΝΔΥΤΙΚΗ Α.Ε.	Ελλάδα	Εστιατόρια - Καφεζαχαροπλαστεία	-	47,42%	47,42%	Ολική Ενοποίηση	2010-2014
EVEREST Α.Ε. ΣΥΜΜΕΤΟΧΩΝ & ΕΠΕΝΔΥΣΕΩΝ	Ελλάδα	Εταιρεία συμμετοχών & επενδύσεων	-	92,08%	92,08%	Ολική Ενοποίηση	2010-2014
ΕΣΤΙΑΣΕΙΣ ΑΙΓΑΙΟΥ Α.Ε.	Ελλάδα	Καφεζαχαροπλαστείο	-	92,08%	92,08%	Ολική Ενοποίηση	2010-2014
ΚΑΦΕΣΤΙΑΤΟΡΙΑ ΕΜΠΟΡΙΚΩΝ ΚΕΝΤΡΩΝ Α.Ε.	Ελλάδα	Καφεζαχαροπλαστείο	-	75,50%	75,50%	Ολική Ενοποίηση	2009-2014
ALBANIAN RESTAURANTS Sh.P.K.	Αλβανία	Εστιατόρια - Καφεζαχαροπλαστεία	-	46,96%	46,96%	Ολική Ενοποίηση	-

Επωνυμία Εταιρείας	Έδρα	Αντικείμενο δραστηριότητας	% Λεψής Συμ/χής	% Έμμεσης Συμ/χής	% Συν/κής Συμ/χής	Μέθοδος Ενοποίησης	Ανέλεγκτες Φορ/κές Χρήσεις (5)
W ΕΠΙΧΕΙΡΗΣΕΙΣ ΕΣΤΙΑΣΕΩΣ Α.Ε.	Ελλάδα	Καφεζαχαροπλαστείο	-	70,24%	70,24%	Ολική Ενοποίηση	2010-2014
ΕΣΤΙΑΤΟΡΙΑ ΠΑΛΛΗΝΗΣ Α.Ε.	Ελλάδα	Εστιατόρια - Καφεζαχαροπλαστεία	-	92,08%	92,08%	Ολική Ενοποίηση	2010-2014
ΕΣΤΙΑΤΟΡΙΑ ΙΛΙΩΝ Α.Ε.	Ελλάδα	Εστιατόρια - Καφεζαχαροπλαστεία	-	92,08%	92,08%	Ολική Ενοποίηση	2010-2014
ΕΖΕΕ ΑΛΜΥΡΟΥ ΒΟΛΟΥ Α.Ε.	Ελλάδα	Εστιατόρια - Καφεζαχαροπλαστεία	-	36,83%	36,83%	Ολική Ενοποίηση	2011-2014
ΕΣΤΙΑΤΟΡΙΑ ΚΑΦΕΖΑΧΑΡΟΠΛΑΣΤΕΙΑ ΓΛΥΦΑΔΑΣ Α.Ε.	Ελλάδα	Εστιατόρια - Καφεζαχαροπλαστεία	-	91,75%	91,75%	Ολική Ενοποίηση	2010-2014
ΕΣΤΙΑΤΟΡΙΑ ΑΒΑΝΑ Α.Ε.	Ελλάδα	Εστιατόρια - Καφεζαχαροπλαστεία	-	92,08%	92,08%	Ολική Ενοποίηση	N.E. 3
Θυγατρικές της HELLENIC FOOD INVESTMENTS A.E.							
ΕΣΤΙΑΤΟΡΙΑ ΖΑΧΑΡΟΠΛΑΣΤΕΙΑ HOLLYWOOD Α.Ε.	Ελλάδα	Εστιατόρια - Καφεζαχαροπλαστεία	-	48,61%	48,61%	Ολική Ενοποίηση	2010-2014
ΕΣΤΙΑΤΟΡΙΑ ΖΑΧΑΡΟΠΛΑΣΤΕΙΑ ΖΕΥΞΗ Α.Ε.	Ελλάδα	Εστιατόρια - Καφεζαχαροπλαστεία	-	48,82%	48,82%	Ολική Ενοποίηση	2010-2014
ΕΣΤΙΑΤΟΡΙΑ ΠΑΤΡΩΝ Α.Ε.	Ελλάδα	Καφεζαχαροπλαστείο (αδρανής)	-	37,70%	37,70%	Ολική Ενοποίηση	2010-2014
ΕΖΕΕ ΚΟΡΙΝΘΟΥ Α.Ε.	Ελλάδα	Εστιατόρια - Καφεζαχαροπλαστεία	-	35,19%	35,19%	Ολική Ενοποίηση	2010-2014
ΚΑΦΕΣΤΙΑΤΟΡΙΑ ΜΕΤΡΟ ΒΟΥΛΙΑΓΜΕΝΗΣ Α.Ε.	Ελλάδα	Καφεζαχαροπλαστείο	-	31,84%	31,84%	Ολική Ενοποίηση	2010-2014
Θυγατρικές της ΜΠΑΡΜΠΙΑ ΣΤΑΘΗΣ Α.Β.Ε.Ε.							
GREENFOOD Α.Ε.	Ελλάδα	Επεξεργασία & τυποποίηση οπωροκηπευτικών προϊόντων Παραγωγή & εμπορία	-	71,49%	71,49%	Ολική Ενοποίηση	2010-2014
UNCLE STATHIS EOD	Βουλγαρία	κατεψυγμένων λαχανικών & τροφίμων	-	92,08%	92,08%	Ολική Ενοποίηση	-
ΑΛΕΞΙΣ Α.Ε.Β.Ε	Ελλάδα	Χονδρικό εμπόριο τυποποιημένων ζαχαρωδών προϊόντων	-	46,96%	46,96%	Ολική Ενοποίηση	2010-2014
MIX. ΑΡΑΜΠΙΑΤΖΗΣ Α.Β.Ε.Ε.	Ελλάδα	Εργ. παραγωγής τυροπιτών, ζύμης αρτοποιίας & ζαχαροπλαστικής	-	45,12%	45,12%	Ολική Ενοποίηση	2006-2014
Θυγατρικές της EVEREST Α.Ε. ΣΥΜΜΕΤΟΧΩΝ & ΕΠΕΝΔΥΣΕΩΝ							
OLYMPIC CATERING Α.Ε.	Ελλάδα	Τροφοδοσία αεροσκαφών & κυλικεία - εστιατόρια	-	91,05%	91,05%	Ολική Ενοποίηση	2010-2014
EVEREST ΤΡΟΦΟΔΟΤΙΚΗ ΑΕΒΕ	Ελλάδα	Υπηρεσίες αυτών αγαθών & Αναψ/ριο - Φαστ φουντ	-	92,08%	92,08%	Ολική Ενοποίηση	2010-2014
ΠΑΣΤΕΡΙΑ Α.Ε. ΕΠΕΝΔΥΣΕΩΝ ΕΣΤΙΑΣΕΩΣ & ΣΥΜΜΕΤΟΧΩΝ	Ελλάδα	Εταιρεία συμμετοχών & επενδύσεων	-	91,29%	91,29%	Ολική Ενοποίηση	2010-2014
Γ. ΜΑΛΤΕΖΟΠΟΥΛΟΣ Α.Ε. ΕΙΔΩΝ ΔΙΑΤΡΟΦΗΣ	Ελλάδα	Αναψ/ριο - Φαστ φουντ	-	71,36%	71,36%	Ολική Ενοποίηση	2010-2014
ΓΕΥΣΗ Ε.Β.Α.Ε.	Ελλάδα	Αναψ/ριο - Φαστ φουντ (σε εκκαθάριση)	-	63,70%	63,70%	Ολική Ενοποίηση	2010-2014
ΤΡΟΦΗ Α.Ε.Ε.	Ελλάδα	Αναψ/ριο - Φαστ φουντ	-	73,66%	73,66%	Ολική Ενοποίηση	2010-2014
ΦΗΜΙΣΜΕΝΗ ΟΙΚΟΓΕΝΕΙΑ Α.Ε.	Ελλάδα	Αναψ/ριο - Φαστ φουντ	-	92,08%	92,08%	Ολική Ενοποίηση	2008-2014
ΓΛΥΦΑΔΑ Α.Ε. ΕΙΔΩΝ ΔΙΑΤΡΟΦΗΣ	Ελλάδα	Αναψ/ριο - Φαστ φουντ	-	87,93%	87,93%	Ολική Ενοποίηση	2010-2014
ΠΕΡΙΣΤΕΡΙ Α.Ε. ΕΙΔΩΝ ΔΙΑΤΡΟΦΗΣ	Ελλάδα	Αναψ/ριο - Φαστ φουντ	-	46,96%	46,96%	Ολική Ενοποίηση	2010-2014
ΚΟΡΥΦΗ Α.Ε. ΕΙΔΩΝ ΔΙΑΤΡΟΦΗΣ	Ελλάδα	Αναψ/ριο - Φαστ φουντ	-	46,96%	46,96%	Ολική Ενοποίηση	2008-2014
ΔΕΚΑΞΕΙ Α.Ε. ΕΙΔΩΝ ΔΙΑΤΡΟΦΗΣ	Ελλάδα	Αναψ/ριο - Φαστ φουντ	-	56,17%	56,17%	Ολική Ενοποίηση	2010-2014
ΥΜΗΤΤΟΥ Α.Ε. ΕΙΔΩΝ ΔΙΑΤΡΟΦΗΣ	Ελλάδα	Αναψ/ριο - Φαστ φουντ	-	46,96%	46,96%	Ολική Ενοποίηση	2010-2014
ΚΑΜΑΡΑ Α.Ε. ΕΙΔΩΝ ΔΙΑΤΡΟΦΗΣ	Ελλάδα	Αναψ/ριο - Φαστ φουντ (σε εκκαθάριση)	-	75,37%	75,37%	Ολική Ενοποίηση	2010-2014
EVENIS Α.Ε. ΕΙΔΩΝ ΔΙΑΤΡΟΦΗΣ	Ελλάδα	Αναψ/ριο - Φαστ φουντ	-	92,08%	92,08%	Ολική Ενοποίηση	2008-2014
ΚΑΛΛΙΘΕΑ Α.Ε. ΕΙΔΩΝ ΔΙΑΤΡΟΦΗΣ	Ελλάδα	Αναψ/ριο - Φαστ φουντ	-	46,96%	46,96%	Ολική Ενοποίηση	2010-2014
ΠΑΤΗΣΙΑ Α.Ε. ΕΙΔΩΝ	Ελλάδα	Αναψ/ριο - Φαστ	-	64,45%	64,45%	Ολική Ενοποίηση	2008-2014

Επωνυμία Εταιρείας	Έδρα	Αντικείμενο δραστηριότητας	% Λεψής Συμ/χής	% Έμμεσης Συμ/χής	% Συν/κής Συμ/χής	Μέθοδος Ενοποίησης	Ανέλεγκτες Φορ/κές Χρήσεις (5)
ΔΙΑΤΡΟΦΗΣ		φουντ					
ΠΛΑΤΕΙΑ Α.Ε. ΕΙΔΩΝ	Ελλάδα	Αναψ/ριο - Φαστ φουντ	-	60,77%	60,77%	Ολική Ενοποίηση	2010-2014
ΔΙΑΤΡΟΦΗΣ							
ΑΝΤΩΝΙΟΣ ΑΡΓΥΡΟΠΟΥΛΟΣ & ΣΙΑ ΕΕ (πρώην Δ.ΝΤΖΑΝΗ - Η.ΤΣΟΥΚΑΛΑΣ Α.Ε. & ΣΙΑ Ε.Ε.)	Ελλάδα	Αναψ/ριο - Φαστ φουντ	-	90,24%	90,24%	Ολική Ενοποίηση	2010-2014
EVERCAT Α.Ε. ΠΑΡΟΧΗΣ ΤΕΧΝΟΓΝΩΣΙΑΣ ΚΑΙ ΕΚΠΑΙΔΕΥΣΕΩΣ	Ελλάδα	Εταιρεία παροχής τεχνολογίας & εκπαίδευσης	-	92,08%	92,08%	Ολική Ενοποίηση	2010-2014
ΗΡΑΚΛΕΙΟ Α.Ε. ΕΙΔΩΝ	Ελλάδα	Αναψ/ριο - Φαστ φουντ	-	46,96%	46,96%	Ολική Ενοποίηση	2010-2014
ΔΙΑΤΡΟΦΗΣ							
ΒΑΡΕΛΑΣ Α.Ε. ΕΙΔΩΝ	Ελλάδα	Αναψ/ριο - Φαστ φουντ	-	27,62%	27,62%	Ολική Ενοποίηση	2007-2014
ΔΙΑΤΡΟΦΗΣ							
EVERFOOD Α.Ε.Ε.	Ελλάδα	Αναψ/ριο - Φαστ φουντ	-	92,08%	92,08%	Ολική Ενοποίηση	2010-2014
Α.ΦΕΡΕΗΣ Α.Ε. ΕΙΔΩΝ	Ελλάδα	Αναψ/ριο - Φαστ φουντ	-	67,22%	67,22%	Ολική Ενοποίηση	2010-2014
ΔΙΑΤΡΟΦΗΣ							
EVERHOLD LTD	Κύπρος	Εταιρεία συμμετοχών & επενδύσεων	-	92,08%	92,08%	Ολική Ενοποίηση	-
ΜΑΚΡΥΓΙΑΝΝΗ Α.Ε. ΕΙΔΩΝ	Ελλάδα	Αναψ/ριο - Φαστ φουντ	-	46,96%	46,96%	Ολική Ενοποίηση	2010-2014
ΔΙΑΤΡΟΦΗΣ							
ΣΤΟΑ ΜΟΝΟΠΡΟΣΩΠΗ Ε.Π.Ε.	Ελλάδα	Αναψ/ριο - Φαστ φουντ	-	92,08%	92,08%	Ολική Ενοποίηση	2010-2014
ΗΛΙΟΥΠΟΛΗ Α.Ε. ΕΙΔΩΝ	Ελλάδα	Αναψ/ριο - Φαστ φουντ	-	92,08%	92,08%	Ολική Ενοποίηση	2010-2014
ΔΙΑΤΡΟΦΗΣ							
ΜΑΡΟΥΣΙ Α.Ε. ΕΙΔΩΝ	Ελλάδα	Αναψ/ριο - Φαστ φουντ	-	46,96%	46,96%	Ολική Ενοποίηση	2010-2014
ΔΙΑΤΡΟΦΗΣ							
OLYMPUS PLAZA CATERING Α.Ε.	Ελλάδα	Αναψ/ριο - Φαστ φουντ	-	46,96%	46,96%	Ολική Ενοποίηση	2010-2014
MAGIC FOOD Α.Ε. ΕΙΔΩΝ	Ελλάδα	Αναψ/ριο - Φαστ φουντ	-	92,08%	92,08%	Ολική Ενοποίηση	2008-2014
ΔΙΑΤΡΟΦΗΣ							
FOOD CENTER Α.Ε. ΕΙΔΩΝ	Ελλάδα	Αναψ/ριο - Φαστ φουντ	-	92,08%	92,08%	Ολική Ενοποίηση	2010-2014
ΔΙΑΤΡΟΦΗΣ							
ΑΧΑΡΝΩΝ Α.Ε. ΕΙΔΩΝ	Ελλάδα	Αναψ/ριο - Φαστ φουντ	-	36,83%	36,83%	Ολική Ενοποίηση	2010-2014
ΔΙΑΤΡΟΦΗΣ							
MEDICAFE ΕΤΑΙΡΕΙΑ ΕΣΤΙΑΣΕΩΣ ΚΑΙ ΤΡΟΦΟΔΟΣΙΑΣ Α.Ε.	Ελλάδα	Αναψ/ριο - Φαστ φουντ	-	92,08%	92,08%	Ολική Ενοποίηση	2007-2014
OLYMPUS PLAZA Α.Ε.	Ελλάδα	Εστιατόρια - Σνακ καφέ & Μίνι μάρκετ	-	78,34%	78,34%	Ολική Ενοποίηση	2009-2014
ΧΟΛΑΡΓΟΣ Α.Ε. ΕΙΔΩΝ	Ελλάδα	Αναψ/ριο - Φαστ φουντ	-	61,69%	61,69%	Ολική Ενοποίηση	2010-2014
ΔΙΑΤΡΟΦΗΣ							
Η. ΦΟΡΤΟΤΗΡΑΣ - Ε. ΚΛΑΓΚΟΣ & ΣΙΑ Ε.Ε.	Ελλάδα	Αναψ/ριο - Φαστ φουντ	-	23,02%	23,02%	Ολική Ενοποίηση	2010-2014
ΒΟΥΛΙΠΑ Α.Ε. ΕΙΔΩΝ	Ελλάδα	Αναψ/ριο - Φαστ φουντ	-	46,96%	46,96%	Ολική Ενοποίηση	2010-2014
ΔΙΑΤΡΟΦΗΣ							
ΣΥΝΕΡΓΑΣΙΑ Α.Ε.	Ελλάδα	Αναψ/ριο - Φαστ φουντ	-	92,08%	92,08%	Ολική Ενοποίηση	2008-2014
ΣΥΜΜΕΤΟΧΩΝ ΣΕ ΕΠΙΧΕΙΡΗΣΕΙΣ ΕΙΔΩΝ ΔΙΑΤΡΟΦΗΣ							
ΜΑΝΤΩ Α.Ε. ΕΙΔΩΝ ΔΙΑΤΡΟΦΗΣ	Ελλάδα	Αναψ/ριο - Φαστ φουντ	-	92,08%	92,08%	Ολική Ενοποίηση	2010-2014
ΓΑΛΑΤΣΙ Α.Ε. ΕΙΔΩΝ ΔΙΑΤΡΟΦΗΣ	Ελλάδα	Αναψ/ριο - Φαστ φουντ	-	46,96%	46,96%	Ολική Ενοποίηση	2008-2014
ΔΡΟΣΙΑ Α.Ε. ΕΙΔΩΝ ΔΙΑΤΡΟΦΗΣ	Ελλάδα	Αναψ/ριο - Φαστ φουντ	-	92,08%	92,08%	Ολική Ενοποίηση	2010-2014
ΚΑΤΣΕΛΗΣ ΣΥΜΜΕΤΟΧΩΝ Α.Ε.	Ελλάδα	Υπηρεσίες αθλών αγαθών & Αναψ/ριο - Φαστ φουντ	-	92,08%	92,08%	Ολική Ενοποίηση	2010-2014
EVERSTORY Α.Ε.	Ελλάδα	Αναψ/ριο - Φαστ φουντ	-	46,96%	46,96%	Ολική Ενοποίηση	2010-2014
ΚΟΜΒΟΣ ΓΕΥΣΕΩΝ Α.Ε. ΕΙΔΩΝ ΔΙΑΤΡΟΦΗΣ	Ελλάδα	Αναψ/ριο - Φαστ φουντ	-	46,96%	46,96%	Ολική Ενοποίηση	2011-2014
ΦΙΛΑΔΕΛΦΕΙΩΤΙΚΗ ΓΩΝΙΑ ΑΕ ΕΙΔΩΝ ΔΙΑΤΡΟΦΗΣ	Ελλάδα	Αναψ/ριο - Φαστ φουντ	-	46,96%	46,96%	Ολική Ενοποίηση	2011-2014
ΠΛΑΤΕΙΑ RENTH Ε.Π.Ε.	Ελλάδα	Αναψ/ριο - Φαστ φουντ	-	32,23%	32,23%	Ολική Ενοποίηση	2010-2014
Θυγατρικές της ΠΑΣΤΕΡΙΑ Α.Ε. ΕΠΕΝΔΥΣΕΩΝ ΕΣΤΙΑΣΗΣ & ΣΥΜΜΕΤΟΧΩΝ							
ΧΩΡΟΣ ΚΟΛΩΝΑΚΙΟΥ Α.Ε.	Ελλάδα	Εστιατόριο - Αναψ/ριο	-	91,19%	91,19%	Ολική Ενοποίηση	2010-2014
ΝΤΕΛΙ ΓΛΥΦΑΔΑΣ Α.Ε.	Ελλάδα	Εστιατόριο - Αναψ/ριο	-	90,38%	90,38%	Ολική Ενοποίηση	2010-2014
ΑΛΥΣΙΣ Ε.Π.Ε.	Ελλάδα	Εστιατόριο - Αναψ/ριο	-	50,21%	50,21%	Ολική Ενοποίηση	2010-2014
ΡΑΝΑΚΟΤΤΑ Α.Ε. ΕΙΔΩΝ ΔΙΑΤΡΟΦΗΣ	Ελλάδα	Εστιατόριο - Αναψ/ριο	-	21,91%	21,91%	Ολική Ενοποίηση	2012-2014
ΠΟΥΛΙΟΥ Α.Ε.Β.Ε.	Ελλάδα	Εστιατόριο - Αναψ/ριο (σε εκκαθάριση)	-	46,56%	46,56%	Ολική Ενοποίηση	2008-2014
ΕΣΤΙΑΤΟΡΙΑ ΠΑΛΑΙΟΥ ΦΑΛΗΡΟΥ Α.Ε.	Ελλάδα	Εστιατόριο - Αναψ/ριο (σε	-	68,47%	68,47%	Ολική Ενοποίηση	2010-2014

Επωνυμία Εταιρείας	Έδρα	Αντικείμενο δραστηριότητας	% Λεψής Συμ/χής	% Έμμεσης Συμ/χής	% Συν/κής Συμ/χής	Μέθοδος Ενοποίησης	Ανέλεγκτες Φορ/κές Χρήσεις (5)
PRIMAVERA A.E.	Ελλάδα	εκκαθάριση) Εστιατόριο - Αναψ/ριο	-	63,91%	63,91%	Ολική Ενοποίηση	2008-2014
CAPRESE A.E.	Ελλάδα	Εστιατόριο - Αναψ/ριο	-	46,56%	46,56%	Ολική Ενοποίηση	2010-2014
PESTO A.E. ΕΙΔΩΝ ΔΙΑΤΡΟΦΗΣ	Ελλάδα	Εστιατόριο - Αναψ/ριο	-	46,56%	46,56%	Ολική Ενοποίηση	2008-2014
Θυγατρική της ΔΡΟΣΙΑ Α.Ε. ΕΙΔΩΝ ΔΙΑΤΡΟΦΗΣ							
ΓΕΥΣΕΙΣ ΝΟΜΙΚΗΣ Ε.Π.Ε.	Ελλάδα	Αναψ/ριο - Φαστ φουντ (αδρανής)	-	92,08%	92,08%	Ολική Ενοποίηση	2010-2014
Θυγατρική της HELLENIC CATERING A.E.							
ΕΣΤΙΑΤΟΡΙΑ ΚΑΦΕΖΑΧΑΡΟΠΛΑΣΤΕΙΑ ΓΛΥΦΑΔΑΣ Α.Ε.	Ελλάδα	Καφεζαχαροπλαστείο	-	0,23%	0,23%	Ολική Ενοποίηση	2010-2014
HELLENIC FOOD SERVICE ΠΑΤΡΩΝ Α.Ε.	Ελλάδα	Χονδρικό εμπόριο (αδρανής)	-	90,25%	90,25%	Ολική Ενοποίηση	2008-2014
ΚΑΦΕΖΑΧΑΡΟΠΛΑΣΤΕΙΑ ΠΑΡΑΛΙΑΣ Α.Ε.	Ελλάδα	Καφεζαχαροπλαστείο	-	13,40%	13,40%	Ολική Ενοποίηση	2010-2014
WHITE MOUNTAIN A.E. (πρώην ΝΑΥΠΛΙΟΣ Α.Ε.)	Ελλάδα	Καφεζαχαροπλαστείο	-	5,26%	5,26%	Ολική Ενοποίηση	2010-2014
ΚΑΦΕΖΑΧΑΡΟΠΛΑΣΤΕΙΑ ΜΑΡΙΝΑΣ ΖΕΑΣ Α.Ε.	Ελλάδα	Καφεζαχαροπλαστείο	-	0,21%	0,21%	Ολική Ενοποίηση	2010-2014
Θυγατρική της ΕΣΤΙΑΤΟΡΙΑ ΜΑΛΙΑΚΟΥ Α.Ε.							
EZEE ΑΛΜΥΡΟΥ ΒΟΛΟΥ Α.Ε.	Ελλάδα	Εστιατόρια - Καφεζαχαροπλαστεία	-	11,74%	11,74%	Ολική Ενοποίηση	2011-2014
Θυγατρική της FOOD CENTER A.E. ΕΙΔΩΝ ΔΙΑΤΡΟΦΗΣ							
PANACOTTA A.E. ΕΙΔΩΝ ΔΙΑΤΡΟΦΗΣ	Ελλάδα	Εστιατόριο - Αναψ/ριο	-	46,96%	46,96%	Ολική Ενοποίηση	2012-2014
Θυγατρική της ΑΛΕΞΙΣ ΑΕΒΕ							
BULZYMCO LTD	Κύπρος	Εταιρεία συμμετοχών & επενδύσεων	-	46,96%	46,96%	Ολική Ενοποίηση	-
Θυγατρική της BULZYMCO LTD							
ALESIS BULGARIA FOOD	Βουλγαρία	Παραγωγή τυροπιτών, Ζύμης αρτοποιίας & ζαχαροπλαστικής	-	46,96%	46,96%	Ολική Ενοποίηση	-
Θυγατρική της MAGIC FOOD A.E. ΕΙΔΩΝ ΔΙΑΤΡΟΦΗΣ							
ΕΣΤΙΑΤΟΡΙΑ Λ.ΣΥΓΓΡΟΥ Α.Ε.	Ελλάδα	Εστιατόριο - Αναψ/ριο	-	92,08%	92,08%	Ολική Ενοποίηση	2010-2014
Θυγατρική της ΕΣΤΙΑΤΟΡΙΑ ΧΑΡΙΛΑΟΥ Α.Ε.							
ΕΣΤΙΑΤΟΡΙΑ ΖΑΧΑΡΟΠΛΑΣΤΕΙΑ ΖΕΥΞΗ Α.Ε.	Ελλάδα	Εστιατόρια - Καφεζαχαροπλαστεία	-	1,35%	1,35%	Ολική Ενοποίηση	2010-2014
Θυγατρική της UNITED MILK COMPANY AD							
DELTA GREEK FOODS USA INC (πρώην VIVARTIA USA INC)	Αμερική	Εμπορική εταιρεία	-	92,07%	92,07%	Ολική Ενοποίηση	-
Θυγατρική της ΕΣΤΙΑΤΟΡΙΑ ΝΕΡΑΤΖΙΩΤΙΣΣΑΣ Α.Ε.							
ΚΑΦΕΣΤΙΑΤΟΡΙΑ ΝΕΡΑΤΖΙΩΤΙΣΣΑΣ Α.Ε.	Ελλάδα	Καφεζαχαροπλαστείο	-	92,08%	92,08%	Ολική Ενοποίηση	2010-2014
Θυγατρικές της ΚΑΦΕΣΤΙΑΤΟΡΙΑ ΝΕΡΑΤΖΙΩΤΙΣΣΑΣ Α.Ε.							
ΚΑΦΕΣΤΙΑΤΟΡΙΑ ΕΜΠΟΡΙΚΩΝ ΚΕΝΤΡΩΝ Α.Ε.	Ελλάδα	Καφεζαχαροπλαστείο	-	16,57%	16,57%	Ολική Ενοποίηση	2009-2014
ΕΣΤΙΑΤΟΡΙΑ ΚΑΦΕΖΑΧΑΡΟΠΛΑΣΤΕΙΑ ΓΛΥΦΑΔΑΣ Α.Ε.	Ελλάδα	Εστιατόρια - Καφεζαχαροπλαστεία	-	0,08%	0,08%	Ολική Ενοποίηση	2010-2014
Θυγατρικές της ΗΛΙΟΥΠΟΛΗ Α.Ε.							
ΗΡΑΚΛΕΙΟ Α.Ε. ΕΙΔΩΝ ΔΙΑΤΡΟΦΗΣ	Ελλάδα	Αναψ/ριο - Φαστ φουντ	-	45,12%	45,12%	Ολική Ενοποίηση	2010-2014
ΓΛΥΦΑΔΑ Α.Ε. ΕΙΔΩΝ ΔΙΑΤΡΟΦΗΣ	Ελλάδα	Αναψ/ριο - Φαστ φουντ	-	4,14%	4,14%	Ολική Ενοποίηση	2010-2014
Θυγατρική της ΚΑΤΣΕΛΗΣ ΣΥΜΜΕΤΟΧΩΝ Α.Ε.							
ΣΜΥΡΝΗ Α.Ε. ΕΙΔΩΝ ΔΙΑΤΡΟΦΗΣ	Ελλάδα	Αναψ/ριο - Φαστ φουντ	-	92,08%	92,08%	Ολική Ενοποίηση	207-2014
Συγγενής της MIX. ΑΡΑΜΠΑΤΖΗΣ Α.Β.Ε.Ε.							
ΙΟΝΙΚΗ ΣΦΟΛΙΑΤΑ Α.Ε.	ΗΑΕ	Παραγωγή κατεψυγμένων προϊόντων ζύμης & σφολιάτας	-	15,34%	15,34%	Καθαρή Θέση	2010-2014
Συγγενείς της EVEREST A.E. ΣΥΜΜΕΤΟΧΩΝ & ΕΠΕΝΔΥΣΕΩΝ							

Επωνυμία Εταιρείας	Έδρα	Αντικείμενο δραστηριότητας	% Λεψής Συμ/χής	% Έμμεσης Συμ/χής	% Συν/κής Συμ/χής	Μέθοδος Ενοποίησης	Ανέλεγκτες Φορ/κές Χρήσεις (5)
ΟΛΥΜΠΙΟΥΣ ΠΛΑΖΑ Ε.Π.Ε.	Ελλάδα	Εστιατόρια - Σνακ καφέ & Μίνι μάρκετ (αδρανής)	-	40,51%	40,51%	Καθαρή Θέση	2008-2014
ΠΛΑΖΑ Α.Ε.	Ελλάδα	Εστιατόρια - Σνακ καφέ & Μίνι μάρκετ	-	32,23%	32,23%	Καθαρή Θέση	2008-2014
Συγγενής της ΔΕΛΤΑ Α.Β.Ε.Ε. ΤΡΟΦΙΜΩΝ (πρώην ΔΕΣΜΟΣ ΑΝΑΠΤΥΞΙΑΚΗ Α.Ε.)							
EXCEED VIVARTIA INVESTMENT (EVI)	ΗΑΕ	Εταιρεία συμμετοχών & επενδύσεων	-	45,12%	45,12%	Καθαρή Θέση	-
Θυγατρικές της EXCEED VIVARTIA INVESTMENT (EVI)							
EXCEED VIVARTIA GENERAL TRADING (EVGT)	ΗΑΕ	Εμπορική εταιρεία	-	44,67%	44,67%	Καθαρή Θέση	-
EXCEED VIVARTIA COMMERCIAL BROKERAGE (EVGB)	ΗΑΕ	Εμπορική εταιρεία	-	44,67%	44,67%	Καθαρή Θέση	-
ΟΜΙΛΟΣ ΑΤΤΙΚΑ ΣΥΜΜΕΤΟΧΩΝ							
Θυγατρικές της ΑΤΤΙΚΑ Α.Ε.							
ΣΟΥΠΕΡΦΑΣΤ ΕΠΤΑ Ν.Ε.	Ελλάδα	Θαλάσσιες μεταφορές	-	89,38%	89,38%	Ολική Ενοποίηση	2009-2014
ΣΟΥΠΕΡΦΑΣΤ ΟΚΤΩ Ν.Ε.	Ελλάδα	Θαλάσσιες μεταφορές	-	89,38%	89,38%	Ολική Ενοποίηση	2009-2014
ΣΟΥΠΕΡΦΑΣΤ ΕΝΝΕΑ Ν.Ε.	Ελλάδα	Θαλάσσιες μεταφορές	-	89,38%	89,38%	Ολική Ενοποίηση	2009-2014
ΣΟΥΠΕΡΦΑΣΤ ΔΕΚΑ Ν.Ε.	Ελλάδα	Θαλάσσιες μεταφορές	-	89,38%	89,38%	Ολική Ενοποίηση	2009-2014
ΝΟΡΝΤΙΑ Ν.Ε.	Ελλάδα	Θαλάσσιες μεταφορές	-	89,38%	89,38%	Ολική Ενοποίηση	2009-2014
ΜΑΡΙΝ Ν.Ε.	Ελλάδα	Θαλάσσιες μεταφορές	-	89,38%	89,38%	Ολική Ενοποίηση	2009-2014
ΑΤΤΙΚΑ CHALLENGE LTD	Μάλτα	Θαλάσσιες μεταφορές	-	89,38%	89,38%	Ολική Ενοποίηση	-
ΑΤΤΙΚΑ SHIELD LTD	Μάλτα	Θαλάσσιες μεταφορές	-	89,38%	89,38%	Ολική Ενοποίηση	-
ΑΤΤΙΚΑ ΠΙΜΙΟΥΜ Α.Ε.	Ελλάδα	Υπό εκκαθάριση	-	89,38%	89,38%	Ολική Ενοποίηση	2011-2014
ΚΟΙΝΟΠΡΑΞΙΑ ΣΟΥΠΕΡΦΑΣΤ ΔΩΔΕΚΑ (ΕΛΛΑΣ) INK & ΣΙΑ	Ελλάδα	Θαλάσσιες & ακτοπλοϊκές μεταφορές	-	-	-	Υπό εν. Διεύ/ση(2)	2008-2014
SUPERFAST FERRIES S.A.	Λιβερία	Υπηρεσίες διαχ/σης ποντοπόρων πλοίων	-	89,38%	89,38%	Ολική Ενοποίηση	2010-2014
SUPERFAST PENTE INC.	Λιβερία	Θαλάσσιες & ακτοπλοϊκές μεταφορές	-	89,38%	89,38%	Ολική Ενοποίηση	2007-2014
SUPERFAST EXI INC.	Λιβερία	Θαλάσσιες & ακτοπλοϊκές μεταφορές	-	89,38%	89,38%	Ολική Ενοποίηση	2007-2014
SUPERFAST ENDEKA INC.	Λιβερία	Θαλάσσιες & ακτοπλοϊκές μεταφορές	-	89,38%	89,38%	Ολική Ενοποίηση	2008-2014
SUPERFAST DODEKA INC.	Λιβερία	Θαλάσσιες & ακτοπλοϊκές μεταφορές	-	89,38%	89,38%	Ολική Ενοποίηση	2008-2014
BLUE STAR FERRIES ΝΑΥΤΙΑΚΗ Α.Ε.	Ελλάδα	Θαλάσσιες & ακτοπλοϊκές μεταφορές	-	89,38%	89,38%	Ολική Ενοποίηση	2008-2014
ΚΟΙΝΟΠΡΑΞΙΑ BLUE STAR FERRIES	Ελλάδα	Θαλάσσιες & ακτοπλοϊκές μεταφορές	-	-	-	Υπό εν. Διεύ/ση(2)	2008-2014
BLUE STAR FERRIES S.A.	Λιβερία	Υπηρεσίες διαχ/σης ποντοπόρων πλοίων	-	89,38%	89,38%	Ολική Ενοποίηση	2010-2014
WATERFRONT NAVIGATION COMPANY	Λιβερία	Υπό εκκαθάριση	-	89,38%	89,38%	Ολική Ενοποίηση	-
THELMO MARINE S.A.	Λιβερία	Υπό εκκαθάριση	-	89,38%	89,38%	Ολική Ενοποίηση	-
BLUE ISLAND SHIPPING INC.	Παναμάς	Θαλάσσιες & ακτοπλοϊκές μεταφορές	-	89,38%	89,38%	Ολική Ενοποίηση	-
STRINTZIS LINES SHIPPING LTD.	Κύπρος	Θαλάσσιες & ακτοπλοϊκές μεταφορές	-	89,38%	89,38%	Ολική Ενοποίηση	-
SUPERFAST ONE INC	Λιβερία	Θαλάσσιες & ακτοπλοϊκές μεταφορές	-	89,38%	89,38%	Ολική Ενοποίηση	2008-2014
SUPERFAST TWO INC	Λιβερία	Θαλάσσιες & ακτοπλοϊκές μεταφορές	-	89,38%	89,38%	Ολική Ενοποίηση	2009-2014
ΑΤΤΙΚΑ ΦΕΡΡΙΣ Ν.Ε.	Ελλάδα	Θαλάσσιες & ακτοπλοϊκές	-	89,38%	89,38%	Ολική Ενοποίηση	2009-2014

Επωνυμία Εταιρείας	Έδρα	Αντικείμενο δραστηριότητας	% Λεψής Συμ/χής	% Έμμεσης Συμ/χής	% Συν/κής Συμ/χής	Μέθοδος Ενοποίησης	Ανέλεγκτες Φορ/κές Χρήσεις (5)
Κ/ΞΙΑ BLUE STAR FERRIS NAE & ΣΙΑ	Ελλάδα	μεταφορές Θαλάσσιες & ακτοπλοϊκές μεταφορές	-	-	-	Υπό εν. Διεύ/ση(2)	2009-2014
BLUE STAR N.E.	Ελλάδα	Θαλάσσιες & ακτοπλοϊκές μεταφορές	-	89,38%	89,38%	Ολική Ενοποίηση	2009-2014
BLUE STAR FERRIES N.E.	Ελλάδα	Θαλάσσιες & ακτοπλοϊκές μεταφορές	-	89,38%	89,38%	Ολική Ενοποίηση	2009-2014
ΑΤΤΙΚΑ FERRIS ΝΑΥΤΙΑΙΑΚΗ Α.Ε.	Ελλάδα	Θαλάσσιες & ακτοπλοϊκές μεταφορές	-	89,38%	89,38%	Ολική Ενοποίηση	2011-2014
ΟΜΙΑΟΣ SINGULARLOGIC							
Θυγατρικές της SINGULARLOGIC A.E.							
PROFESSIONAL COMPUTER SERVICES SA	Ελλάδα	Ανάπτυξη εφαρμογών Η/Υ	-	43,28%	43,28%	Ολική Ενοποίηση	2010-2014
SINGULAR BULGARIA EOOD	Βουλγαρία	Παροχή μηχανογράφησης & εμπορία	-	85,70%	85,70%	Ολική Ενοποίηση	-
SINGULAR ROMANIA SRL	Ρουμανία	Παροχή μηχανογράφησης & εμπορία	-	85,70%	85,70%	Ολική Ενοποίηση	-
METASOFT A.E.	Ελλάδα	Εμπόριο Η/Υ	-	85,70%	85,70%	Ολική Ενοποίηση	2010-2014
SYSTEM SOFT A.E.	Ελλάδα	Υπηρεσίες παροχής συμβουλών μηχανογράφησης	-	85,70%	85,70%	Ολική Ενοποίηση	2010-2014
SINGULARLOGIC CYPRUS LTD	Κύπρος	Παροχή μηχανογράφησης & εμπορία	-	84,67%	84,67%	Ολική Ενοποίηση	-
G.I.T.HOLDINGS A.E.	Ελλάδα	Εταιρεία συμμετοχών	-	85,70%	85,70%	Ολική Ενοποίηση	2010-2014
G.I.T.CYPRUS	Κύπρος	Εταιρεία επενδύσεων	-	85,70%	85,70%	Ολική Ενοποίηση	-
Συγγενείς της SINGULARLOGIC A.E.							
INFOSUPPORT A.E.	Ελλάδα	Παροχή μηχανογράφησης & εμπορία	-	29,14%	29,14%	Καθαρή Θέση	2010-2014
DYNACOMP A.E.	Ελλάδα	Εμπόριο Η/Υ	-	21,42%	21,42%	Καθαρή Θέση	2009-2014
INFO A.E.	Ελλάδα	Εμπόριο Η/Υ	-	30,00%	30,00%	Καθαρή Θέση	2010-2014
LOGODATA A.E.	Ελλάδα	Μηχανογραφικές εφαρμογές	-	20,47%	20,47%	Καθαρή Θέση	2005-2014
ΟΜΙΑΟΣ ΥΓΕΙΑ							
Θυγατρικές του Δ.Θ.Κ.Α. ΥΓΕΙΑ Α.Ε.							
ΜΗΤΕΡΑ Α.Ε.	Ελλάδα	Παροχή υπηρεσιών 1βάθμιας & 2βάθμιας περίθαλψης-μαιευτικές & παιδιατρικές υπηρεσίες	-	70,03%	70,03%	Ολική Ενοποίηση	2008-2014
ΜΗΤΕΡΑ ΣΥΜΜΕΤΟΧΩΝ Α.Ε.	Ελλάδα	Εταιρεία συμμετοχών	-	70,38%	70,38%	Ολική Ενοποίηση	2010-2014
ΛΗΤΩ Α.Ε.	Ελλάδα	Παροχή μαιευτικών & γυναικολογικών υπηρεσιών 1βάθμιας & 2βάθμιας περίθαλψης	-	65,58%	65,58%	Ολική Ενοποίηση	2008-2014
ΛΗΤΩ ΣΥΜΜΕΤΟΧΩΝ Α.Ε.	Ελλάδα	Εταιρεία συμμετοχών	-	62,38%	62,38%	Ολική Ενοποίηση	2010-2014
ΛΗΤΩ LAB Α.Ε.	Ελλάδα	Παροχή υπηρεσιών 1βάθμιας υγείας	-	62,77%	62,77%	Ολική Ενοποίηση	2010-2014
ΑΛΦΑ-LAB Α.Ε.	Ελλάδα	Διαγνωστικό εργαστήριο μοριακής βιολογίας και κυτταρογενετικής	-	65,58%	65,58%	Ολική Ενοποίηση	2010-2014
ΙΔΙΩΤΙΚΟ ΠΟΛΥΙΑΤΡΕΙΟ ΔΥΤΙΚΗΣ ΑΘΗΝΑΣ ΠΡΩΤΟΒΑΘΜΙΑ ΙΑΤΡΙΚΗ Α.Ε.	Ελλάδα	Παροχή υπηρεσιών 1βάθμιας υγείας	-	70,38%	70,38%	Ολική Ενοποίηση	2010-2014
HYGEIA HOSPITAL-TIRANA Sha	Αλβανία	Παροχή υπηρεσιών 1βάθμιας και 2βάθμιας περίθαλψης και μαιευτικές υπηρεσίες	-	70,38%	70,38%	Ολική Ενοποίηση	-
Y-LOGIMED A.E. (πρώην ALAN MEDICAL A.E.)	Ελλάδα	Εμπορική εταιρεία ιατρικών υλικών & συσκευών ιατρικών μηχανημάτων	-	70,38%	70,38%	Ολική Ενοποίηση	2010-2014
Y-PHARMA A.E.	Ελλάδα	Εμπορική εταιρεία	-	59,83%	59,83%	Ολική Ενοποίηση	2010-2014

Επωνυμία Εταιρείας	Έδρα	Αντικείμενο δραστηριότητας	% Άμεσης Συμ/χής	% Έμμεσης Συμ/χής	% Συν/κής Συμ/χής	Μέθοδος Ενοποίησης	Ανέλεγκτες Φορ/κές Χρήσεις (5)
ANIZ A.E.	Ελλάδα	Εταιρεία υπηρεσιών εστίασης	-	49,27%	49,27%	Ολική Ενοποίηση	2010-2014
BIO-CHECK INTERNATIONAL Ιδιωτικό Πολυιατρείο Ιατρική Α.Ε.	Ελλάδα	Παροχή υπηρεσιών Ιβάνθιας υγείας	-	70,38%	70,38%	Ολική Ενοποίηση	2010-2014
Y-LOGIMED Sh.p.k.	Αλβανία	Εμπορική εταιρεία ιατρικών υλικών & συσκευών ιατρικών μηχανημάτων	-	70,38%	70,38%	Ολική Ενοποίηση	-
BEATIFIC ΑΝΩΝΥΜΟΣ ΕΤΑΙΡΕΙΑ ΕΡΕΥΝΑΣ, ΠΑΡΑΓΩΓΗΣ & ΕΜΠΟΡΙΑΣ ΚΑΛΛΥΝΤΙΚΩΝ	Ελλάδα	Εμπορική εταιρεία ιατρικών καλλυντικών	-	70,38%	70,38%	Ολική Ενοποίηση	2014
ΟΜΙΛΟΣ SUNCE KONCERN D.D.							
Θυγατρικές της SUNCE KONCERN D.D.							
HOTELI ZLATNI RAT D.D.	Κροατία	Ξενοδοχεία	-	37,45%	37,45%	Καθαρή Θέση	-
HOTELI BRELA D.D.	Κροατία	Ξενοδοχεία	-	44,79%	44,79%	Καθαρή Θέση	-
HOTELI TUCEPI D.D.	Κροατία	Ξενοδοχεία	-	45,70%	45,70%	Καθαρή Θέση	-
SUNCE GLOBAL DOO	Κροατία	Τουριστικό πρακτορείο	-	49,80%	49,80%	Καθαρή Θέση	-
SUNCE VITAL DOO	Κροατία	Ιατρικές υπηρεσίες	-	50,00%	50,00%	Καθαρή Θέση	-
ZLATNI RAT POLJOPRIVREDA DOO	Κροατία	Γεωργική εταιρεία	-	37,45%	37,45%	Καθαρή Θέση	-
ZLATNI RAT SERVISI DOO	Κροατία	Υπηρεσίες συντήρησης	-	37,45%	37,45%	Καθαρή Θέση	-
ZLATNI RAT TENIS CENTAR DOO	Κροατία	Εκμετάλλευση γηπέδων τένις	-	37,45%	37,45%	Καθαρή Θέση	-
PLAZA ZLATNI RAT DOO	Κροατία	Εκμετάλλευση παραλίας	-	37,45%	37,45%	Καθαρή Θέση	-
EKO-PROMET DOO	Κροατία	Υπηρεσίες μεταφοράς	-	19,14%	19,14%	Καθαρή Θέση	-
AERODROM BRAC DOO	Κροατία	Αεροδρόμιο	-	18,79%	18,79%	Καθαρή Θέση	-
PUNTA ZLATARAC DOO	Κροατία	Ξενοδοχεία-αδρανής	-	45,70%	45,70%	Καθαρή Θέση	-
Συγγενείς της SUNCE KONCERN D.D.							
PRAONA DOO MAKARSKA	Κροατία	Υπηρεσίες καθαριστηρίου	-	21,00%	21,00%	Καθαρή Θέση	-
MAKARSKA RIVIJERA DOO	Κροατία	Υπό εκκαθάριση	-	19,00%	19,00%	Καθαρή Θέση	-

Σημειώσεις

(1) Οι εταιρείες MARFIN CAPITAL και MIG SHIPPING είναι υπεράκτιες και δεν υπόκεινται σε φόρο εισοδήματος

Για τις εκτός Ευρωπαϊκής Ένωσης εγκατεστημένες εταιρείες του Ομίλου, οι οποίες δεν έχουν υποκατάστημα στην Ελλάδα, δεν υπάρχει υποχρέωση φορολογικού ελέγχου.

(2) Υπό εν. Διεύ/ση = Υπό ενιαία Διεύθυνση

(3) N.E. = Νεοϊδρυθείσα εταιρεία

(4) BVI = British Virgin Islands

(5) Για τις εταιρείες του Ομίλου με έδρα την Ελλάδα έχει ολοκληρωθεί για τις χρήσεις 2011 έως 2013 φορολογικός έλεγχος βάσει τις παρ.5 του αρ.82 του Ν.2238/1994 (βλ.σημείωση 20)

2.2 Μεταβολές στη δομή του Ομίλου

Στις ενοποιημένες Οικονομικές Καταστάσεις της τριμηνιαίας περιόδου που έληξε την 31^η Μαρτίου 2015 και σε σχέση με την αντίστοιχη τριμηνιαία συγκριτική περίοδο του 2014 περιλαμβάνονται με τη μέθοδο της ολικής ενοποίησης οι εταιρείες: i) MIX. ΑΡΑΜΠΑΤΖΗΣ Α.Β.Ε.Ε. καθώς ο όμιλος VIVARTIA εξασφάλισε από την 01/07/2014 την πλειοψηφία του αριθμού των μελών του Διοικητικού Συμβουλίου ενώ έως εκείνη τη στιγμή και στα πλαίσια της υιοθέτησης των Προτύπων ΔΠΧΑ 10, ΔΠΧΑ 11 και ΔΠΧΑ 12 η εταιρεία ενοποιούνταν με τη μέθοδο της καθαρής θέσης και ii) ΠΛΑΤΕΙΑ ΡΕΝΤΗ Α.Ε. από την 01/07/2014, στην οποία ο όμιλος VIVARTIA συμμετέχει με ποσοστό 35%, ως απόρροια σχετικής σύμβασης που υπεγράφη με τον έτερο για την άσκηση του ελέγχου της εταιρείας.

Στις ενοποιημένες Οικονομικές Καταστάσεις της τριμηνιαίας περιόδου που έληξε την 31^η Μαρτίου 2015 και σε σχέση με την αντίστοιχη τριμηνιαία συγκριτική περίοδο του 2014 δεν περιλαμβάνονται (α) με τη μέθοδο της ολικής ενοποίησης οι εταιρείες: i) ARAGOSTA Α.Ε. λόγω εκποίησης την 04/04/2014, ii) ΑΦΟΙ ΓΛΕΝΤΖΑΚΗ Ε.Π.Ε λόγω εκποίησης την 30/09/2014, iii) ΕΣΤΙΑΤΟΡΙΑ ΖΑΧΑΡΟΠΛΑΣΤΕΙΑ ΓΕΥΣΗΠΛΟΪΑΣ Α.Ε. λόγω συγχώνευσης με απορρόφηση από τη θυγατρική του ομίλου VIVARTIA, ΕΣΤΙΑΤΟΡΙΑ ΚΑΦΕΖΑΧΑΡΟΠΛΑΣΤΕΙΑ ΓΛΥΦΑΔΑΣ Α.Ε. την 29/12/2014 και (β) με τη μέθοδο της καθαρής θέσης οι εταιρείες: i) MIG REAL ESTATE λόγω εκποίησης την 12/08/2014, ii) ΚΟΛΟΜΒΟΥ Μ. Ε.Π.Ε. λόγω συγχώνευσης με απορρόφηση από τη θυγατρική του ομίλου VIVARTIA, ΠΛΑΤΕΙΑ ΡΕΝΤΗ Ε.Π.Ε. την 31/10/2014, iii) MIX. ΑΡΑΜΠΑΤΖΗΣ Α.Β.Ε.Ε. λόγω ολικής ενοποίησής της από την 01/07/2014 και έπειτα και iv) ΠΛΑΤΕΙΑ ΡΕΝΤΗ Α.Ε. λόγω ολικής ενοποίησής της από την 01/07/2014 και έπειτα.

Σημειώνεται ότι στις ενοποιημένες Οικονομικές Καταστάσεις της τριμηνιαίας περιόδου που έληξε την 31^η Μαρτίου 2015 περιλαμβάνεται με τη μέθοδο της ολικής ενοποίησης η εταιρεία ΣΜΥΡΝΗ Α.Ε., λόγω εξαγοράς της την 29/01/2015, ενώ η συμμετοχή της είχε προγενέστερα εκποιηθεί την 31/07/2014.

Αναφέρεται, τέλος, ότι τα στοιχεία των αποτελεσμάτων της ATHENIAN ENGINEERING για τις παρουσιαζόμενες περιόδους παρουσιάζονται στα αποτελέσματα από διακοπείσες δραστηριότητες του Ομίλου, βάσει της από 21/12/2012 απόφασης για διακοπή δραστηριοτήτων της (βλ. αναλυτικά σημείωση 7.1).

3 ΑΡΧΕΣ ΠΑΡΟΥΣΙΑΣΗΣ ΤΩΝ ΟΙΚΟΝΟΜΙΚΩΝ ΚΑΤΑΣΤΑΣΕΩΝ

3.1 Πλαίσιο κατάρτισης των Εταιρικών και Ενοποιημένων Οικονομικών Καταστάσεων

Οι ενδιάμεσες συνοπτικές εταιρικές και ενοποιημένες Οικονομικές Καταστάσεις (εφεξής «Οικονομικές Καταστάσεις») για την τριμηνιαία περίοδο που έληξε την 31/03/2015, έχουν συνταχθεί με βάση την αρχή του ιστορικού κόστους, όπως αυτή τροποποιείται με την αναπροσαρμογή συγκεκριμένων στοιχείων του ενεργητικού σε εύλογες αξίες και με βάση την αρχή της συνέχισης της δραστηριότητας (going concern), αφού ληφθούν υπόψη και όσα αναφέρονται στη σημείωση 26.3. Οι Οικονομικές Καταστάσεις είναι σύμφωνες με τα Διεθνή Πρότυπα Χρηματοοικονομικής Αναφοράς (ΔΠΧΑ) όπως αυτά έχουν υιοθετηθεί από την Ευρωπαϊκή Ένωση μέχρι την 31/03/2015 και ειδικότερα σύμφωνες με τις απαιτήσεις του ΔΛΠ 34 «Ενδιάμεσες Οικονομικές Αναφορές».

Οι συνημμένες Οικονομικές Καταστάσεις της 31^{ης} Μαρτίου 2015 εγκρίθηκαν από το Διοικητικό Συμβούλιο της Εταιρείας την 28 Μαΐου 2015.

3.2 Νόμισμα παρουσίασης

Το νόμισμα παρουσίασης είναι το Ευρώ (νόμισμα της χώρας έδρας της μητρικής του Ομίλου) και όλα τα ποσά εμφανίζονται σε χιλιάδες Ευρώ, εκτός αν ορίζεται διαφορετικά.

3.3 Συγκρισιμότητα

Τα συγκριτικά μεγέθη της αντίστοιχης τριμηνιαίας περσινής περιόδου των οικονομικών καταστάσεων έχουν αναμορφωθεί προκειμένου να παρουσιαστούν:

- οι προσαρμογές από την αλλαγή στην ακολουθούμενη λογιστική πολιτική αναφορικά με την επιμέτρηση των επενδύσεων σε θυγατρικές στις εταιρικές οικονομικές καταστάσεις

Αναμορφώσεις κονδυλίων από την αλλαγή της λογιστικής πολιτικής αναφορικά με την επιμέτρηση των επενδύσεων σε θυγατρικές στις εταιρικές οικονομικές καταστάσεις

Η Διοίκηση της Εταιρείας προέβη εντός της προηγούμενης περιόδου και συγκεκριμένα εντός του β' τριμήνου του 2014 στην αλλαγή της λογιστικής πολιτικής που θα εφαρμόζει για την επιμέτρηση των επενδύσεων σε θυγατρικές στις εταιρικές οικονομικές καταστάσεις (βλ. σημειώσεις 4.2).

Επίδραση στην εταιρική Κατάσταση Αποτελεσμάτων της 01/01-31/03/2014:

<i>Ποσά σε € '000</i>	<u>01/01-31/03/2014</u>
Έσοδα/(Εξόδα) από συμμετοχές και χρημ/κά στοιχεία επενδυτικού χαρτοφυλακίου πριν την αλλαγή της λογιστικής πολιτικής (Δημοσιευμένο)	(2)
Αντιλογισμός αποτιμήσεων σε εύλογες αξίες που είχαν λογιστικοποιηθεί βάσει της προηγούμενης λογιστικής πολιτικής	-
Αναγνώριση ζημιών απομείωσης που λογιστικοποιήθηκαν βάσει της νέας λογιστικής πολιτικής	(1)
Συνολικές επιδράσεις από την αλλαγή λογιστικής πολιτικής	(1)
Έσοδα/(Εξόδα) από συμμετοχές και χρημ/κά στοιχεία επενδυτικού χαρτοφυλακίου μετά την αλλαγή της λογιστικής πολιτικής (Αναμορφωμένο)	(3)
	(7.916)
<i>Ποσά σε € '000</i>	<u>01/01-31/03/2014</u>
Ζημιές περιόδου μετά φόρων πριν την αλλαγή της λογιστικής πολιτικής (Δημοσιευμένο)	(7.916)
Συνολικές επιδράσεις από την αλλαγή λογιστικής πολιτικής	(1)
Ζημιές περιόδου μετά φόρων μετά την αλλαγή της λογιστικής πολιτικής (Αναμορφωμένο)	(7.917)

Επίδραση στα εταιρικά Κέρδη/(Ζημιές) ανά μετοχή της 01/01-31/03/2014:

Ποσά σε € '000	01/01-31/03/2014
Βασικά κέρδη/(ζημιές) ανά μετοχή πριν την αλλαγή της λογιστικής πολιτικής (Δημοσιευμένο)	(0,0103)
Επίδραση από την αλλαγή της λογιστικής πολιτικής	-
Βασικά κέρδη/(ζημιές) ανά μετοχή μετά την αλλαγή της λογιστικής πολιτικής (Αναμορφωμένο)	<u>(0,0103)</u>

Επίδραση στην εταιρική Κατάσταση Συνολικών Εσόδων της 01/01-31/03/2014:

Ποσά σε € '000	01/01-31/03/2014
Λοιπά συνολικά έσοδα χρήσης, καθαρά από φόρους, πριν την αλλαγή της λογιστικής πολιτικής (Δημοσιευμένο)	18.413
Επενδύσεις σε θυγατρικές:	
- Αντιλογισμός κερδών/(ζημιών) τρέχουσας περιόδου	(17.429)
Συνολικές επιδράσεις από την αλλαγή λογιστικής πολιτικής	<u>(17.429)</u>
Λοιπά συνολικά έσοδα χρήσης, καθαρά από φόρους, μετά την αλλαγή της λογιστικής πολιτικής (Αναμορφωμένο)	<u>984</u>

Επίδραση στην εταιρική Κατάσταση Ιδίων Κεφαλαίων της 01/01-31/03/2014:

Ποσά σε € '000	01/01-31/03/2014
Σύνολο Ιδίων Κεφαλαίων πριν την αλλαγή της λογιστικής πολιτικής (Δημοσιευμένο)	977.829
Συνολικές επιδράσεις από την αλλαγή λογιστικής πολιτικής	128.039
Σύνολο Ιδίων Κεφαλαίων μετά την αλλαγή της λογιστικής πολιτικής (Αναμορφωμένο)	<u>1.105.868</u>

Σε επίπεδο ενοποιημένων οικονομικών καταστάσεων, δεν επέρχεται καμία μεταβολή στα δημοσιευθέντα οικονομικά μεγέθη.

- οι απαιτούμενες προσαρμογές προκειμένου να παρουσιαστούν μόνο οι συνεχιζόμενες δραστηριότητες (βλ. αναλυτικά σημείωση 7).

4 ΒΑΣΙΚΕΣ ΛΟΓΙΣΤΙΚΕΣ ΠΟΛΙΤΙΚΕΣ

Οι ενδιάμεσες συνοπτικές Οικονομικές Καταστάσεις για την τριμηνιαία περίοδο που έληξε την 31/03/2015 περιλαμβάνουν περιορισμένη πληροφόρηση σε σχέση με αυτές των ετήσιων Οικονομικών Καταστάσεων. Οι λογιστικές πολιτικές βάσει των οποίων συντάχθηκαν οι Οικονομικές Καταστάσεις, είναι συνεπείς με αυτές που χρησιμοποιήθηκαν για τη σύνταξη των ετήσιων Οικονομικών Καταστάσεων της χρήσης που έληξε την 31/12/2014, εκτός από τις αλλαγές σε Πρότυπα και Διερμηνείες που ισχύουν από την 01/01/2015 (βλ. σημείωση 4.1). Ως εκ τούτου, οι συνημμένες ενδιάμεσες τριμηνιαίες Οικονομικές Καταστάσεις θα πρέπει να διαβάζονται σε συνδυασμό με τις τελευταίες δημοσιευθείσες ετήσιες Οικονομικές Καταστάσεις της 31/12/2014, οι οποίες και περιλαμβάνουν πλήρη ανάλυση των λογιστικών πολιτικών και μεθόδων αποτίμησης που χρησιμοποιήθηκαν.

4.1 Νέα Πρότυπα, Διερμηνείες, Αναθεωρήσεις και Τροποποιήσεις υφιστάμενων Προτύπων τα οποία έχουν τεθεί σε ισχύ και έχουν υιοθετηθεί από την Ευρωπαϊκή Ένωση

Οι ακόλουθες τροποποιήσεις και Διερμηνείες των ΔΠΧΑ εκδόθηκαν από το Συμβούλιο Διεθνών Λογιστικών Προτύπων (IASB), έχουν υιοθετηθεί από την Ευρωπαϊκή Ένωση και η εφαρμογή τους είναι υποχρεωτική από την 01/01/2015 ή μεταγενέστερα.

- **Ετήσιες Βελτιώσεις Προτύπων Κύκλος 2010-2012 (για ετήσιες λογιστικές περιόδους που ξεκινούν την ή μετά την 01/07/2014)**

Το IASB προχώρησε τον Δεκέμβριο του 2013 στην έκδοση «Ετήσιες Βελτιώσεις των Διεθνών Προτύπων Χρηματοοικονομικής Αναφοράς Κύκλος 2010 - 2012», το οποίο αποτελείται από μία σειρά προσαρμογών σε 8 Πρότυπα και αποτελεί μέρος του προγράμματος για τις ετήσιες βελτιώσεις στα Πρότυπα. Οι τροποποιήσεις εφαρμόζονται για ετήσιες λογιστικές περιόδους που ξεκινούν την ή μετά την 1η Ιουλίου 2014, αν και οι οικονομικές οντότητες επιτρέπεται να τις εφαρμόσουν

νωρίτερα. Τα θέματα που περιλαμβάνονται σε αυτόν τον κύκλο είναι οι εξής: ΔΠΧΑ 2: Ορισμός των προϋποθέσεων κατοχύρωσης, ΔΠΧΑ 3: Λογιστική αντιμετώπιση ενός ενδεχόμενου ανταλλάγματος σε συνενώσεις επιχειρήσεων, ΔΠΧΑ 8: Συνάθροιση λειτουργικών τομέων, ΔΠΧΑ 8: Συμφωνία του συνόλου των στοιχείων του ενεργητικού των προς παρουσίαση τομέων με τα στοιχεία του ενεργητικού της επιχείρησης, ΔΠΧΑ 13: Βραχυπρόθεσμες απαιτήσεις και υποχρεώσεις, ΔΛΠ 7: Καταβληθέντες τόκοι που κεφαλαιοποιούνται, ΔΛΠ 16/ΔΛΠ 38: Μέθοδος αναπροσαρμογής – αναλογική αναδιατύπωση των συσσωρευμένων αποσβέσεων και ΔΛΠ 24: Βασικά Διευθυντικά Στελέχη.

- **Ετήσιες Βελτιώσεις Προτύπων Κύκλος 2011-2013 (για ετήσιες λογιστικές περιόδους που ξεκινούν την ή μετά την 01/07/2014)**

Το IASB προχώρησε τον Δεκέμβριο του 2013 στην έκδοση «Ετήσιες Βελτιώσεις των Διεθνών Προτύπων Χρηματοοικονομικής Αναφοράς Κύκλος 2011 - 2013», το οποίο αποτελείται από μία σειρά προσαρμογών σε 4 Πρότυπα και αποτελεί μέρος του προγράμματος για τις ετήσιες βελτιώσεις στα Πρότυπα. Οι τροποποιήσεις εφαρμόζονται για ετήσιες λογιστικές περιόδους που ξεκινούν την ή μετά την 1η Ιουλίου 2014, αν και οι οικονομικές οντότητες επιτρέπεται να τις εφαρμόσουν νωρίτερα. Τα θέματα που περιλαμβάνονται σε αυτόν τον κύκλο είναι τα εξής: ΔΠΧΑ 1: Η έννοια των υφιστάμενων ΔΠΧΑ, ΔΠΧΑ 3: Εξαιρέσεις για κοινοπραξίες, ΔΠΧΑ 13: Πεδίο εφαρμογής της παραγράφου 52 (εξαίρεση χαρτοφυλακίου), και ΔΛΠ 40: Αποσαφήνιση της αλληλεξάρτησης του ΔΠΧΑ 3 Συνενώσεις Επιχειρήσεων και ΔΛΠ 40 Επενδύσεις σε ακίνητα κατά την ταξινόμηση των ακινήτων ως επενδύσεις σε ακίνητα ή ως ιδιοχρησιμοποιούμενα ακίνητα.

- **Τροποποίηση στο ΔΛΠ 19: «Πρόγραμμα Καθορισμένων Παροχών: Εισφορές εργαζομένων» (για ετήσιες λογιστικές περιόδους που ξεκινούν την ή μετά την 01/07/2014)**

Το Νοέμβριο του 2013, το IASB προέβη στην έκδοση τροποποίησης περιορισμένου σκοπού στο ΔΛΠ 19 «Παροχές σε εργαζομένους» με τίτλο Πρόγραμμα καθορισμένων παροχών: Εισφορές Εργαζομένων (Τροποποιήσεις στο ΔΛΠ 19). Η παρούσα τροποποίηση έχει εφαρμογή σε εισφορές εργαζομένων ή τρίτων μερών αναφορικά με προγράμματα καθορισμένων παροχών. Ο σκοπός της τροποποίησης είναι να απλοποιήσει την λογιστική αντιμετώπιση για τις εισφορές που είναι ανεξάρτητες από τα έτη υπηρεσίας των εργαζομένων, όπως είναι για παράδειγμα, οι εισφορές που υπολογίζονται ως σταθερό ποσοστό επί της μισθοδοσίας.

4.2 Νέα λογιστική πολιτική αναφορικά με την επιμέτρηση των επενδύσεων σε θυγατρικές στις εταιρικές οικονομικές καταστάσεις

Οι συμμετοχές της μητρικής εταιρείας στις ενοποιούμενες θυγατρικές της αποτιμώνται στο κόστος κτήσης μείον τυχόν συσσωρευμένες ζημιές απομείωσης. Ο έλεγχος απομείωσης διενεργείται με βάση τις απαιτήσεις του ΔΛΠ 36.

Σύμφωνα με τις απαιτήσεις του ΔΛΠ 27, η Εταιρεία προβαίνει πλέον σε επιμέτρηση των επενδύσεών της σε θυγατρικές στο κόστος κτήσης (μειωμένο με τυχόν ζημιές απομείωσης) αντί για επιμέτρηση σύμφωνα με τις απαιτήσεις του ΔΛΠ 39 που εφαρμόζε έως την 31/03/2014. Η λογιστική πολιτική του κόστους για το σύνολο των επενδύσεών της σε θυγατρικές, εφαρμόστηκε αναδρομικά από την έναρξη της νωρίτερης παρουσιαζόμενης συγκριτικής περιόδου, ήτοι από την 01/01/2013.

Η απόφαση της Διοίκησης για την αλλαγή της παραπάνω λογιστικής πολιτικής και οι επιδράσεις που επήλθαν στις εταιρικές οικονομικές καταστάσεις της MIG παρουσιάζονται αναλυτικά στη σημείωση 51.2 των ετήσιων Οικονομικών Καταστάσεων της χρήσης 2014.

5 ΕΚΤΙΜΗΣΕΙΣ

Η σύνταξη των ενδιάμεσων οικονομικών καταστάσεων απαιτεί τη διενέργεια εκτιμήσεων και την υιοθέτηση παραδοχών που επηρεάζουν την εφαρμογή των λογιστικών αρχών και των λογιστικών αξιών των περιουσιακών στοιχείων και υποχρεώσεων, των εσόδων και των εξόδων.

Κατά τη σύνταξη των οικονομικών αυτών καταστάσεων, οι σημαντικές λογιστικές εκτιμήσεις και κρίσεις που υιοθετήθηκαν από τη Διοίκηση για την εφαρμογή των λογιστικών αρχών του Ομίλου, είναι συνεπείς με αυτές που εφαρμόστηκαν στις ετήσιες οικονομικές καταστάσεις της 31ης Δεκεμβρίου 2014. Επίσης, οι κύριες πηγές δημιουργίας αβεβαιοτήτων, που υπήρχαν κατά τη σύνταξη των οικονομικών καταστάσεων της 31ης Δεκεμβρίου 2014, παρέμειναν ίδιες και για τις ενδιάμεσες οικονομικές καταστάσεις της τριμηνιαίας περιόδου που έληξε την 31η Μαρτίου 2015.

Ειδικότερα για τις υποχρεώσεις του αρ.100 Ν.4172/2013 – Claw-back και Rebate του ομίλου ΥΓΕΙΑ οι εκτιμήσεις της Διοίκησης παρουσιάζονται αναλυτικά στη σημείωση 5.2 των ετήσιων Οικονομικών Καταστάσεων της χρήσης 2014 του Ομίλου MIG.

Περαιτέρω, ο όμιλος ΥΓΕΙΑ έχει απομειώσει τις απαιτήσεις από τον ΕΟΠΥΥ περιόδου 01/01/2013-31/03/2015 με το ποσό των € 49,9 εκ. περίπου ως αποτέλεσμα της εφαρμογής του άρθρου 100 παρ.5 του Ν.4172/2013 (ΦΕΚ Α 167/23.07.2013) και των μεταγενέστερων σχετικών υπουργικών αποφάσεων.

Οι συνεργαζόμενες με τον ΕΟΠΥΥ εταιρείες του ομίλου ΥΓΕΙΑ, με βάση τα κοινοποιούμενα από τον ΕΟΠΥΥ ενημερωτικά, για Claw-back και Rebate, σημειώματα, προχώρησαν αποκλειστικά και μόνο για λόγους φορολογικής συμμόρφωσης σύμφωνα με την ΠΟΛ.1191/12.8.2014, στην έκδοση των αντίστοιχων τιμολογίων επιστροφών για την περίοδο 01/01/2013-30/06/2014.

Επιπλέον, την 18/03/2015 κοινοποιήθηκαν με βάση την ισχύουσα σύμβαση από τη συμβαλλόμενη Ελεγκτική Εταιρεία στις κλινικές του ομίλου ΥΓΕΙΑ, ΜΗΤΕΡΑ και ΛΗΤΩ τα αποτελέσματα του διοικητικού και ιατρικού ελέγχου των υποβληθέντων λογαριασμών προς τον ΕΟΠΥΥ για την περίοδο 01/01/2013-31/12/2013. Με βάση τα γνωστοποιηθέντα πορίσματα οι μη αποδεκτές δαπάνες ανέρχονται περίπου στα € 5,8 εκ. Οι συμβαλλόμενες με τον ΕΟΠΥΥ κλινικές του ομίλου ΥΓΕΙΑ έχουν ήδη προχωρήσει, βάσει της κείμενης νομοθεσίας, σε υποβολή ένστασης επί των σχετικών ευρημάτων. Με δεδομένο ότι η οριστικοποίηση των ποσών των μη αποδεκτών δαπανών προϋποθέτει την ολοκλήρωση της διαδικασίας των ενστάσεων με την έκδοση των σχετικών τελεσίδικων αποφάσεων για το σύνολο του κλάδου, δεν μπορεί, στην παρούσα φάση, να προσδιοριστεί με ακρίβεια το τελικό ποσό των περικοπών της ως άνω περιόδου. Σε κάθε περίπτωση η Διοίκηση εκτιμά ότι με βάση τα διαθέσιμα στοιχεία, τα αποτελέσματα του ομίλου ΥΓΕΙΑ έχουν ήδη επιβαρυνθεί με επαρκή ποσά και από την οριστικοποίηση των ποσών περικοπών δεν αναμένεται περαιτέρω αρνητική μεταβολή.

6 ΣΥΝΕΝΩΣΕΙΣ ΕΠΙΧΕΙΡΗΣΕΩΝ ΚΑΙ ΑΠΟΚΤΗΣΕΙΣ ΜΗ ΕΛΕΓΧΟΥΣΩΝ ΣΥΜΜΕΤΟΧΩΝ**6.1 Μεταβολή σε μη ελέγχουσες συμμετοχές εντός της τριμηνιαίας περιόδου που έληξε την 31/03/2015**

- Εντός του 1^{ου} τριμήνου 2015, η EVEREST προχώρησε στην εξαγορά πρόσθετου ποσοστού 13,5% στη θυγατρική του ομίλου VIVARTIA, Λ.ΦΕΡΡΗΣ Α.Ε. ΕΙΔΩΝ ΔΙΑΤΡΟΦΗΣ έναντι € 40 χιλ., διαμορφώνοντας το συνολικό ποσοστό συμμετοχής του ομίλου VIVARTIA στην ανωτέρω θυγατρική σε 73%. Από την ανωτέρω συναλλαγή προέκυψε υπεραξία ύψους € 6 χιλ., η οποία διαγράφηκε απευθείας στα ίδια κεφάλαια του ομίλου VIVARTIA, ως αποτέλεσμα αύξησης ποσοστού συμμετοχής σε υφιστάμενη θυγατρική.

- Παράλληλα, εντός του Μαρτίου του 2015, η ΗΛΙΟΥΠΟΛΗ Α.Ε. προχώρησε στην εξαγορά ποσοστού 4,5% της θυγατρικής του ομίλου VIVARTIA, ΓΛΥΦΑΔΑ Α.Ε. έναντι € 3 χιλ., με αποτέλεσμα ο όμιλος VIVARTIA να κατέχει πλέον το 100% της ανωτέρω θυγατρικής. Η υπεραξία από τη συγκεκριμένη συναλλαγή, ύψους € 3 χιλ., διαγράφηκε απευθείας στα ίδια κεφάλαια του ομίλου VIVARTIA, ως αποτέλεσμα αύξησης ποσοστού σε υφιστάμενες θυγατρικές.
- Την 31/03/2015 πιστοποιήθηκε η αύξηση μετοχικού κεφαλαίου του ΜΗΤΕΡΑ, δυνάμει της από 27/02/2015 απόφασης της Έκτακτης Γενικής Συνέλευσης των μετόχων, ποσού € 7.440 χιλ., με καταβολή μετρητών και κεφαλαιοποίηση απαιτήσεων της εταιρείας ΥΓΕΙΑ. Μετά την ανωτέρω συναλλαγή η συμμετοχή του ομίλου ΥΓΕΙΑ ανέρχεται σε 99,49% (31/12/2013: 99,42%).
- Επιπρόσθετα, την 31/03/2015 πιστοποιήθηκε η αύξηση μετοχικού κεφαλαίου του ΛΗΤΩ, δυνάμει της από 27/02/2015 απόφασης της Έκτακτης Γενικής Συνέλευσης των μετόχων, ποσού € 3.410 χιλ., με καταβολή μετρητών της εταιρείας ΜΗΤΕΡΑ. Μετά τη συγκεκριμένη συναλλαγή η συμμετοχή του ομίλου ΥΓΕΙΑ ανέρχεται σε 93,18% (31/12/2013: 88,21%).

6.2 Λοιπές μεταβολές εντός της τριμηνιαίας περιόδου που έληξε την 31/03/2015

- Επιπλέον, την 29/01/2015 η MIG προέβη στην κάλυψη ποσού € 39.900 χιλ. της αύξησης μετοχικού κεφαλαίου της ATHENIAN ENGINEERING, δυνάμει της από 28/01/2015 απόφασης της Έκτακτης Γενικής Συνέλευσης των μετόχων, με σκοπό την αποπληρωμή δανειακών της υποχρεώσεων. Την 30/01/2015 κάνοντας χρήση των εν λόγω δεσμευμένων ταμειακών διαθεσίμων, η ATHENIAN ENGINEERING προέβη σε ολοσχερή εξόφληση του τραπεζικού βραχυπρόθεσμου δανεισμού της.
- Την 29/01/2015, η ΚΑΤΣΕΛΗΣ ΣΥΜΜΕΤΟΧΩΝ Α.Ε. προχώρησε στην εξαγορά ποσοστού 100% της ΣΜΥΡΝΗΣ Α.Ε., έναντι ποσού ύψους € 130 χιλ. Η υπεραξία που προέκυψε από την εν λόγω συναλλαγή, ύψους € 19 χιλ., απεικονίζεται στο σχετικό κονδύλι των ενοποιημένων Οικονομικών Καταστάσεων.
- Εντός του 1ου τριμήνου 2015 η MIG προχώρησε σε αύξηση μετοχικού κεφαλαίου στη MIG REAL ESTATE (SERBIA) ποσού € 43 χιλ. και στη MIG LRE CROATIA ποσού € 20 χιλ.

7 ΟΜΑΔΕΣ ΔΙΑΘΕΣΗΣ ΚΑΤΕΧΟΜΕΝΕΣ ΠΡΟΣ ΠΩΛΗΣΗ ΚΑΙ ΔΙΑΚΟΠΕΙΣ ΔΡΑΣΤΗΡΙΟΤΗΤΕΣ

7.1 Απόφαση για διακοπή δραστηριοτήτων της ATHENIAN ENGINEERING

Το Διοικητικό Συμβούλιο της ATHENIAN ENGINEERING με βάση την από 21/12/2012 συνεδρίασή του, αποφάσισε να προβεί σε διακοπή των δραστηριοτήτων της, λαμβανομένων υπόψη της εξέλιξης των οικονομικών μεγεθών της εταιρείας και των προοπτικών της αγοράς.

Σε συνέχεια της παραπάνω απόφασης ο Όμιλος ενοποίησε κατά την 31/03/2015 και την 31/12/2014 τα στοιχεία της Κατάστασης Οικονομικής Θέσης της ATHENIAN ENGINEERING με τη μέθοδο της ολικής ενοποίησης, ενώ συμπεριέλαβε στην Κατάσταση Αποτελεσμάτων τα αποτελέσματα από διακοπείσες δραστηριότητες της εν λόγω εταιρείας για τις τριμηνιαίες περιόδους 01/01-31/03/2015 και 01/01-31/03/2014, ήτοι ζημιές ποσού € 222 χιλ. και € 1.354 χιλ. αντίστοιχα (βλ. αναλυτικά σημείωση 7.3).

7.2 Διακοπείσες δραστηριότητες της συγκριτικής τριμηνιαίας περιόδου αναφοράς (01/01-31/03/2014)

Τα στοιχεία της ενοποιημένης Κατάστασης Αποτελεσμάτων για την συγκριτική τριμηνιαία περίοδο αναφοράς (01/01-31/03/2014) έχουν αναμορφωθεί προκειμένου να περιληφθούν μόνο οι συνεχιζόμενες δραστηριότητες. Στις διακοπείσες δραστηριότητες της συγκριτικής περιόδου περιλαμβάνονται:

- τα αποτελέσματα της ATHENIAN ENGINEERING για την περίοδο 01/01-31/03/2014 (λόγω της από 21/12/2012 απόφασης του ΔΣ της εν λόγω εταιρείας για διακοπή των δραστηριοτήτων),
- τα αποτελέσματα της MIG REAL ESTATE για την περίοδο 01/01-31/03/2014 (λόγω πώλησης την 12/08/2014, η εν λόγω εταιρεία ενοποιούνταν με τη μέθοδο της καθαρής θέσης).

7.3 Καθαρά αποτελέσματα Ομίλου από διακοπείσες δραστηριότητες

Τα καθαρά αποτελέσματα του Ομίλου από διακοπείσες δραστηριότητες για τις περιόδους 01/01-31/03/2015 και 01/01-31/03/2014 αναλύονται ως εξής:

Ποσά σε € '000

	01/01-31/03/2015		01/01-31/03/2014 (Αναμορφωμένη)	
	Μεταφορές	Μεταφορές	Εταιρίες Ιδιοτικών Κεφαλαίων	Σύνολο
Κόστος πωληθέντων	-	(122)	-	(122)
Μικτό κέρδος	-	(122)	-	(122)
Έξοδα διοίκησης	(4)	(281)	-	(281)
Λοιπά έσοδα εκμετάλλευσης	-	181	-	181
Λοιπά έξοδα εκμετάλλευσης	-	(515)	-	(515)
Λοιπά χρηματοοικονομικά αποτελέσματα	(36)	-	-	-
Χρηματοοικονομικά έξοδα	(182)	(565)	-	(565)
Κέρδη/(Ζημιές) από συγγενείς επιχειρήσεις ενοποιούμενες με τη μέθοδο της καθαρής θέσης	-	-	201	201
Κέρδη/(ζημιές) προ φόρων από διακοπείσες δραστηριότητες	(222)	(1.302)	201	(1.101)
Φόρος εισοδήματος	-	(52)	-	(52)
Κέρδη/(Ζημιές) μετά φόρων από διακοπείσες δραστηριότητες	(222)	(1.354)	201	(1.153)
Αποτέλεσμα περιόδου από διακοπείσες δραστηριότητες	(222)	(1.354)	201	(1.153)
Κατανεμημένα σε:				
Ιδιοκτήτες της μητρικής	(222)	(1.354)	201	(1.153)
Μη ελέγχουσες συμμετοχές	-	-	-	-

Στον πίνακα που ακολουθεί παρουσιάζονται οι καθαρές ταμειακές ροές από λειτουργικές, επενδυτικές και χρηματοδοτικές δραστηριότητες που αφορούν στις διακοπείσες δραστηριότητες για τις τριμηνιαίες περιόδους 01/01-31/03/2015 και 01/01-31/03/2014:

Ποσά σε € '000	01/01-31/03/2015	01/01-31/03/2014 (Αναμορφωμένη)
	Μεταφορές	Μεταφορές
Καθαρές ταμειακές ροές από λειτουργικές δραστηριότητες	(803)	(85)
Καθαρές ταμειακές ροές από επενδυτικές δραστηριότητες	-	28
Καθαρές ταμειακές ροές από χρηματοδοτικές δραστηριότητες	-	(20)
Συνολικές καθαρές ταμειακές ροές από διακοπείσες δραστηριότητες	(803)	(77)

Τα βασικά κέρδη ανά μετοχή από διακοπείσες δραστηριότητες για τις παρουσιαζόμενες τριμηνιαίες περιόδους αναφοράς 01/01-31/03/2015 και 01/01-31/03/2014 ανέρχονται σε € (0,0002) και € (0,0015) αντίστοιχα, ενώ τα μειωμένα κέρδη ανά μετοχή από διακοπείσες δραστηριότητες ανήλθαν σε € (0,0002) και € (0,0012) αντίστοιχα (βλ. αναλυτικό τρόπο υπολογισμού στη σημείωση 21).

8 ΛΕΙΤΟΥΡΓΙΚΟΙ ΤΟΜΕΙΣ

Ο Όμιλος εφαρμόζει το ΔΠΧΑ 8 «Λειτουργικοί Τομείς» σύμφωνα με τις διατάξεις του οποίου, ο καθορισμός των λειτουργικών τομέων βασίζεται στη «διοικητική προσέγγιση» και επιβάλλει η πληροφόρηση που γνωστοποιείται εξωτερικά να είναι αυτή που βασίζεται στην εσωτερική πληροφόρηση. Το Διοικητικό Συμβούλιο της Εταιρείας συνιστά τον κύριο λήπτη επιχειρηματικών αποφάσεων και έχει καθορίσει έξι (6) λειτουργικούς τομείς δραστηριότητας του Ομίλου. Η απαιτούμενη πληροφόρηση ανά λειτουργικό τομέα έχει ως εξής:

Τα έσοδα και κέρδη, τα στοιχεία του ενεργητικού και οι υποχρεώσεις κάθε λειτουργικού τομέα παρουσιάζονται ως ακολούθως:

Ποσά σε € '000	Τρόφιμα & Γαλακτοκομικά	Υπηρεσίες Υγείας	Χρηματ/κες Υπηρεσίες	Πληροφορική & Τηλεπικοινωνίες	Μεταφορές	Εταιρίες Ιδιωτικών Κεφαλαίων *	Σύνολο από συνεχ/νες δραστ/τες	Διακοπείσες δραστ/τες	Σύνολο
01/01-31/03/2015									
Έσοδα από εξωτερικούς πελάτες	137.155	56.664	-	10.997	61.077	3.338	269.231	-	269.231
Διατομεακά έσοδα	1.224	3	-	1.043	5.831	1.288	9.389	-	9.389
Απόσβεση ενσώματων/άνλων περιουσιακών στοιχείων	(7.614)	(5.012)	(118)	(786)	(7.844)	(494)	(21.868)	(3)	(21.871)
Κέρδη/(ζημιές) προ φόρων, χρηματοδοτικών, επενδυτικών αποτελεσμάτων και συνολικών αποσβέσεων	5.109	6.679	(3.122)	1.887	4.320	585	15.458	(1)	15.457
Λοιπά χρηματοοικονομικά αποτελέσματα	(409)	(216)	(3)	11	(4.487)	(1.593)	(6.697)	(36)	(6.733)
Χρηματοοικονομικά έσοδα	29	650	141	18	37	1	876	-	876
Χρηματοοικονομικά έξοδα	(6.631)	(2.678)	(8.860)	(938)	(5.707)	(1.870)	(26.684)	(182)	(26.866)
Κέρδη/(Ζημιές) από συγγενείς επιχειρήσεις ενοποιούμενες με τη μέθοδο της καθαρής θέσης	-	-	-	-	-	(1.726)	(1.726)	-	(1.726)
Κέρδη/(ζημιές) προ φόρων	(9.504)	(577)	(11.962)	192	(13.681)	(5.097)	(40.629)	(222)	(40.851)
Φόρος εισοδήματος	(249)	(14)	-	23	(559)	12	(787)	-	(787)
Στοιχεία ενεργητικού της 31/03/2015	1.040.581	503.536	356.157	112.025	846.963	448.781	3.308.043	-	3.308.043
Υποχρεώσεις της 31/03/2015	694.172	354.732	723.995	91.659	451.694	402.301	2.718.553	-	2.718.553

Ποσά σε € '000	Τρόφιμα & Γαλακτοκομικά	Υπηρεσίες Υγείας	Χρηματ/κες Υπηρεσίες	Πληροφορική & Τηλεπικοινωνίες	Μεταφορές	Εταιρίες Ιδιωτικών Κεφαλαίων *	Σύνολο από συνεχ/νες δραστ/τες	Διακοπείσες δραστ/τες	Σύνολο
01/01-31/03/2014									
Έσοδα από εξωτερικούς πελάτες	128.554	57.474	-	8.949	59.302	3.070	257.349	-	257.349
Διατομεακά έσοδα	1.213	5	-	877	3.465	902	6.462	-	6.462
Απόσβεση ενσώματων/άλλων περιουσιακών στοιχείων	(7.250)	(4.534)	(117)	(615)	(8.002)	(453)	(20.971)	(254)	(21.225)
Κέρδη/(ζημιές) προ φόρων, χρηματοδοτικών, επενδυτικών αποτελεσμάτων και συνολικών αποσβέσεων	(2.823)	6.484	(2.959)	(291)	(9.581)	25	(9.145)	(483)	(9.628)
Λοιπά χρηματοοικονομικά αποτελέσματα	(44)	(4)	(2)	2	(57)	18	(87)	-	(87)
Χρηματοοικονομικά έσοδα	9	122	615	41	62	-	849	-	849
Χρηματοοικονομικά έξοδα	(6.596)	(3.383)	(5.664)	(1.065)	(4.030)	(4.627)	(25.365)	(565)	(25.930)
Κέρδη/(Ζημιές) από συγγενείς επιχειρήσεις ενοποιούμενες με τη μέθοδο της καθαρής θέσης	674	-	-	-	-	(1.695)	(1.021)	201	(820)
Κέρδη/(ζημιές) προ φόρων	(16.030)	(1.315)	(8.127)	(1.928)	(21.608)	(6.732)	(55.740)	(1.101)	(56.841)
Φόρος εισοδήματος	288	450	-	287	(346)	13	692	(52)	640
Στοιχεία ενεργητικού της 31/12/2014	1.045.930	500.474	373.886	109.830	854.416	451.536	3.336.072	-	3.336.072
Υποχρεώσεις της 31/12/2014	689.702	351.115	690.081	89.691	487.338	400.112	2.708.039	-	2.708.039

*: Υποκατηγορίες του λειτουργικού τομέα Εταιρειών Ιδιωτικών Κεφαλαίων:

Ποσά σε € '000

	Τομέας Αναψυχής	Εκμετάλλευση ακινήτων	Λοιπά	Σύνολο
01/01-31/03/2015				
Έσοδα από εξωτερικούς πελάτες	2.134	1.206	(2)	3.338
Κέρδη/(ζημιές) προ φόρων	(2.067)	(3.010)	(20)	(5.097)
Στοιχεία ενεργητικού της 31/03/2015	129.811	315.525	3.445	448.781
01/01-31/03/2014				
Έσοδα από εξωτερικούς πελάτες	1.996	1.074	-	3.070
Κέρδη προ φόρων	(2.175)	(4.541)	(16)	(6.732)
Στοιχεία ενεργητικού της 31/12/2014	132.011	315.868	3.657	451.536

Η συμφωνία των εσόδων, των λειτουργικών κερδών ή ζημιών, των στοιχείων ενεργητικού και των υποχρεώσεων κάθε τομέα με τα αντίστοιχα ποσά των Οικονομικών Καταστάσεων έχει ως εξής:

Ποσά σε € '000

Κέρδη / (ζημιές) διακοπεισών δραστηριοτήτων	01/01-31/03/2015	01/01-31/03/2014
Κέρδη/(ζημιές) προ φόρων διακοπεισών δραστηριοτήτων	(222)	(1.101)
Προσαρμογές για :		
Φόρος εισοδήματος	-	(52)
Κέρδη/(Ζημιές) χρήσης μετά φόρων διακοπεισών δραστηριοτήτων	(222)	(1.153)

Ποσά σε € '000

Στοιχεία ενεργητικού	31/03/2015	31/12/2014
Στοιχεία ενεργητικού τομέων	3.308.043	3.336.072
Διατομεακές απαιτήσεις	(313.863)	(308.036)
Σύνολο ενεργητικού Κατάστασης Οικονομικής Θέσης Ομίλου	2.994.180	3.028.036
Υποχρεώσεις	31/03/2015	31/12/2014
Υποχρεώσεις τομέων	2.718.553	2.708.039
Διατομεακές υποχρεώσεις	(313.863)	(308.036)
Σύνολο υποχρεώσεων Κατάστασης Οικονομικής Θέσης Ομίλου	2.404.690	2.400.003

Γνωστοποίηση γεωγραφικών πληροφοριών:

Ποσά σε € '000

Στοιχεία την 31/03/2015	Ελλάδα	Χώρες Ευρώπης	Λοιπές Χώρες	Σύνολο
Έσοδα από εξωτερικούς πελάτες	218.990	35.885	14.356	269.231
Μη κυκλοφορούντα στοιχεία ενεργητικού*	2.129.173	270.667	-	2.399.840

Ποσά σε € '000

Στοιχεία την 31/3/2014	Ελλάδα	Χώρες Ευρώπης	Λοιπές Χώρες	Σύνολο
Έσοδα από εξωτερικούς πελάτες	217.874	29.981	9.494	257.349
Μη κυκλοφορούντα στοιχεία ενεργητικού της 31/12/2013*	2.142.870	275.303	-	2.418.173

* Τα μη κυκλοφορούντα στοιχεία ενεργητικού δεν περιλαμβάνουν τα «Χρηματοοικονομικά στοιχεία του ενεργητικού» καθώς επίσης και τις «Αναβαλλόμενες φορολογικές απαιτήσεις» σύμφωνα με τις απαιτήσεις του ΔΠΧΑ 8.

9 ΠΕΛΑΤΕΣ ΚΑΙ ΛΟΙΠΕΣ ΕΜΠΟΡΙΚΕΣ ΑΠΑΙΤΗΣΕΙΣ

Η ανάλυση των πελατών και λοιπών εμπορικών απαιτήσεων του Ομίλου και της Εταιρείας κατά την 31/03/2015 και 31/12/2014 έχει ως εξής:

Ποσά σε € '000	Ο ΟΜΙΛΟΣ	
	31/03/2015	31/12/2014
Εμπορικές απαιτήσεις από τρίτους	341.568	327.837
Γραμμάτια εισπρακτέα	19.732	20.218
Επιταγές εισπρακτέες	60.147	58.085
Μείον: Προβλέψεις απομείωσης	(139.526)	(138.583)
Καθαρές εμπορικές απαιτήσεις	281.921	267.557
Προκαταβολές σε προμηθευτές	11.076	8.584
Μείον: Προβλέψεις απομείωσης	(137)	(137)
Σύνολο	292.860	276.004

Έναντι εμπορικών απαιτήσεων του ομίλου VIVARTIA ποσού € 140.469 χιλ. ο Όμιλος έχει λάβει εγγυήσεις από πελάτες ποσού € 22.075 χιλ. (31/12/2014: € 23.422 χιλ.).

Ο όμιλος ΥΓΕΙΑ, βάσει των διατάξεων του άρθρου 100 παρ.5 του Ν.4172/2013 (Rebate και Claw-back – βλ. σημείωση 5) μείωσε κατά την τρέχουσα τριμηνιαία περίοδο το ποσό της κατηγορίας «Εμπορικές απαιτήσεις από τρίτους» κατά πρόβλεψη ποσού € 3.203 χιλ. Συνολικά από την

εφαρμογή του άρθρου 100 του Ν.4172/2013 οι «Εμπορικές απαιτήσεις από τρίτους» εμφανίζονται μειωμένες κατά ποσό € 49.901 χιλ.

Η κίνηση των προβλέψεων για επισφαλείς εμπορικές απαιτήσεις του Ομίλου κατά τη διάρκεια της τριμηνιαίας περιόδου που έληξε την 31/03/2015 αλλά και της ετήσιας περιόδου που έληξε την 31/12/2014 έχει ως εξής:

<i>Ποσά σε € '000</i>	Ο ΟΜΙΛΟΣ	
	31/03/2015	31/12/2014
Υπόλοιπο αρχής	(138.720)	(133.603)
Προσθήκες από απόκτηση θυγατρικών	-	(250)
Πρόσθετες προβλέψεις	(1.432)	(10.275)
Χρησιμοποιηθείσες προβλέψεις	507	5.790
Αναταξινομήσεις	-	(122)
Συναλλαγματικές διαφορές	(18)	(260)
Σύνολο	(139.663)	(138.720)

10 ΛΟΙΠΑ ΚΥΚΛΟΦΟΡΟΥΝΤΑ ΣΤΟΙΧΕΙΑ ΤΟΥ ΕΝΕΡΓΗΤΙΚΟΥ

Η ανάλυση των λοιπών κυκλοφορούντων στοιχείων του ενεργητικού του Ομίλου και της Εταιρείας κατά την 31/03/2015 και 31/12/2014 έχει ως εξής:

<i>Ποσά σε € '000</i>	Ο ΟΜΙΛΟΣ		Η ΕΤΑΙΡΕΙΑ	
	31/03/2015	31/12/2014	31/03/2015	31/12/2014
Χρεώστες διάφοροι	25.644	26.515	264	264
Απαιτήσεις από δημόσιες αρχές	18.426	24.999	468	413
Προκαταβολές και δάνεια στο προσωπικό	704	587	-	-
Έσοδα χρήσεως εισπρακτέα	6.206	3.832	25	37
Προπληρωθέντα έξοδα	17.892	14.334	582	2
Απαιτήσεις από την πώληση της OLYMPIC AIR	10.400	10.400	10.400	10.400
Λοιπές απαιτήσεις	25.273	26.211	23.451	11.854
Σύνολο	104.545	106.878	35.190	22.970
Μείον: Προβλέψεις απομείωσης	(12.219)	(12.090)	(258)	(258)
Καθαρές απαιτήσεις χρεωστών	92.326	94.788	34.932	22.712

Οι απαιτήσεις από δημόσιες αρχές αφορούν κυρίως σε προκαταβολές φόρου εισοδήματος και σε ΦΠΑ ο οποίος κατά περίπτωση αναμένεται να εισπραχθεί ή να συμψηφισθεί.

Οι λοιπές απαιτήσεις της Εταιρείας αυξήθηκαν καθώς απαιτήσεις ποσού € 8.014 χιλ. καθίστανται συμβατικά πληρωτέες εντός 12 μηνών. Ισόποση είναι η μείωση του κονδυλίου «Λοιπά μη κυκλοφορούντα στοιχεία του ενεργητικού» για τον ανωτέρω λόγο.

11 ΤΑΜΕΙΑΚΑ ΔΙΑΘΕΣΙΜΑ, ΤΑΜΕΙΑΚΑ ΙΣΟΔΥΝΑΜΑ ΚΑΙ ΔΕΣΜΕΥΜΕΝΕΣ ΚΑΤΑΘΕΣΕΙΣ

Τα ταμειακά διαθέσιμα, τα ταμειακά ισοδύναμα και οι δεσμευμένες καταθέσεις του Ομίλου και της Εταιρείας κατά την 31/03/2015 και την 31/12/2014 αναλύονται ως εξής:

Ποσά σε € '000	Ο ΟΜΙΛΟΣ		Η ΕΤΑΙΡΕΙΑ	
	31/03/2015	31/12/2014	31/03/2015	31/12/2014
Μετρητά στο ταμείο	3.178	2.592	-	-
Ταμειακά διαθέσιμα στην τράπεζα	69.648	69.818	133	110
Βραχυπρόθεσμες προθεσμιακές τραπεζικές καταθέσεις	17.169	19.745	11.355	8.160
Δεσμευμένες τραπεζικές καταθέσεις	19.824	48.441	17.549	42.555
Σύνολο ταμειακών διαθεσίμων, ταμειακών ισοδυνάμων και δεσμευμένων καταθέσεων	109.819	140.596	29.037	50.825
Ταμειακά διαθέσιμα, ταμειακά ισοδύναμα και δεσμευμένες καταθέσεις σε €	102.863	134.199	29.021	50.810
Ταμειακά διαθέσιμα, ταμειακά ισοδύναμα και δεσμευμένες καταθέσεις σε ξένο νόμισμα	6.956	6.397	16	15
Σύνολο ταμειακών διαθεσίμων, ταμειακών ισοδυνάμων και δεσμευμένων καταθέσεων	109.819	140.596	29.037	50.825

Οι καταθέσεις σε τράπεζες τοκίζονται με κυμαινόμενα επιτόκια και βασίζονται στα μηνιαία επιτόκια καταθέσεων τραπεζών. Τα έσοδα από τόκους από καταθέσεις όψεως και προθεσμίας σε τράπεζες λογιστικοποιούνται με βάση την αρχή των δεδουλευμένων και περιλαμβάνονται στο κονδύλι «Χρηματοοικονομικά έσοδα» της Κατάστασης Αποτελεσμάτων.

Από τις δεσμευμένες καταθέσεις του Ομίλου, ποσό € 19.071 χιλ. (31/12/2014: € 47.612 χιλ.) αφορά στην εξασφάλιση πιστωτικών διευκολύνσεων της Εταιρείας καθώς και θυγατρικών εταιρειών του Ομίλου. Το αντίστοιχο ποσό για την Εταιρεία ανέρχεται σε € 17.161 χιλ. (31/12/2014: € 42.167 χιλ.).

12 ΜΕΤΟΧΙΚΟ ΚΕΦΑΛΑΙΟ ΚΑΙ ΔΙΑΦΟΡΑ ΥΠΕΡ ΤΟ ΑΡΤΙΟ

Το μετοχικό κεφάλαιο της Εταιρείας κατά την 31/03/2015 ανέρχεται στο ποσό των € 281.136.678,30 ολοσχερώς καταβεβλημένο και διαιρούμενο σε 937.122.261 ονομαστικές μετοχές ονομαστικής αξίας εκάστης μετοχής € 0,30. Κάθε μετοχή της Εταιρείας παρέχει δικαίωμα μίας ψήφου.

13 ΔΑΝΕΙΑΚΕΣ ΥΠΟΧΡΕΩΣΕΙΣ

Οι δανειακές υποχρεώσεις του Ομίλου και της Εταιρείας κατά την 31/03/2015 και 31/12/2014 αναλύονται ως εξής:

Ποσά σε € '000	Ο ΟΜΙΛΟΣ		Η ΕΤΑΙΡΕΙΑ	
	31/03/2015	31/12/2014	31/03/2015	31/12/2014
Μακροπρόθεσμες δανειακές υποχρεώσεις				
Υποχρεώσεις χρηματοδοτικής μίσθωσης	16.299	14.544	-	-
Τραπεζικός δανεισμός	239.048	237.115	8.043	5.148
Ομολογιακά δάνεια (ΟΔ)	946.165	897.082	315.000	265.000
Μετατρέψιμα Ομολογιακά δάνεια (ΜΟΔ)	425.086	442.544	373.433	392.839
Λοιπά δάνεια	400	400	-	-
Μείον: Μακροπρόθεσμα δάνεια πληρωτέα στους επόμενους 12 μήνες	(668.542)	(766.012)	(186.500)	(284.406)
Σύνολο μακροπρόθεσμων δανείων	958.456	825.673	509.976	378.581

Ποσά σε € '000	Ο ΟΜΙΛΟΣ		Η ΕΤΑΙΡΕΙΑ	
	31/03/2015	31/12/2014	31/03/2015	31/12/2014
Βραχυπρόθεσμες δανειακές υποχρεώσεις				
Υποχρεώσεις χρηματοδοτικής μίσθωσης	319	349	-	-
Τραπεζικός δανεισμός	117.649	159.900	-	-
Τραπεζικές Υπεραναλήψεις	12	112	-	-
Λοιπά δάνεια	21	21	2.370	370
Πλέον: Μακροπρόθεσμα δάνεια πληρωτέα στους επόμενους 12 μήνες	668.542	766.012	186.500	284.406
Σύνολο βραχυπρόθεσμων δανείων	786.543	926.394	188.870	284.776

Το συνολικό χρηματοοικονομικό κόστος των μακροπρόθεσμων και βραχυπρόθεσμων δανειακών υποχρεώσεων καθώς και των χρηματοδοτικών μισθώσεων για την τριμηνιαία περίοδο 01/01-31/03/2015 (και την αντίστοιχη συγκριτική τριμηνιαία περίοδο) περιλαμβάνεται στο κονδύλι «Χρηματοοικονομικά έξοδα» της ενοποιημένης και εταιρικής Κατάστασης Αποτελεσμάτων.

Το μέσο επιτόκιο του Ομίλου για την τριμηνιαία περίοδο που έληξε την 31/03/2015 ανήλθε: (α) για τα μακροπρόθεσμα δάνεια σε 6,46% (2014: 5,91%) και (β) για τα βραχυπρόθεσμα δάνεια σε 4,89% (2014: 5,14%).

Στις βραχυπρόθεσμες δανειακές υποχρεώσεις της 31/03/2015 περιλαμβάνονται δάνεια ποσού € 558.000 χιλ. για τον Όμιλο και € 165.000 χιλ. για την Εταιρεία για τα οποία κατά την 31/03/2015 δεν πληρούνται οι χρηματοοικονομικοί όροι (covenants) και συμβατικές υποχρεώσεις που ρυθμίζουν τις σχετικές τραπεζικές υποχρεώσεις, ενώ παράλληλα προβλέπεται δικαίωμα καταγγελίας εκ μέρους των δανειστών για την περίπτωση αυτή, που θα καθιστούσε τις δανειακές υποχρεώσεις άμεσα εξοφλητέες. Επιπλέον, ο Όμιλος κατά την 31/03/2015 βρισκόταν σε διαδικασία συζήτησεων με τα πιστωτικά ιδρύματα λόγω συμβατικής λήξης βραχυπρόθεσμων δανειακών υποχρεώσεων ποσού € 81.169 χιλ., με σκοπό τον επανακαθορισμό των όρων των εν λόγω δανειακών υποχρεώσεων. Η Διοίκηση βρίσκεται σε συζητήσεις με τις πιστώτριες τράπεζες αναφορικά με την αναδιάρθρωση των όρων αυτών, εξετάζοντας σχέδια που θα μπορούσαν να γίνουν εκατέρωθεν αποδεκτά (βλ. αναλυτικά και σημείωση 26.3).

Συγκεκριμένα:

(α) Δανεισμός της Εταιρείας (MIG):

ι) Ομολογιακά δάνεια € 265.000 χιλ.

Στις 24/09/2009 η MIG εξέδωσε κοινό ομολογιακό δάνειο σε Ευρώ, ύψους € 150.000 χιλ., διάρκειας 7 ετών. Το επιτόκιο προσδιορίστηκε σε EURIBOR 6μήνου πλέον περιθωρίου 2,25%. Την 19/03/2010 η Εταιρεία προέβη στην αποπληρωμή μέρους του ως άνω δανείου και συγκεκριμένα κατέβαλε ποσό € 50.000 χιλ. με αποτέλεσμα το υπόλοιπο του δανείου να ανέρχεται σε € 100.000 χιλ. Στους όρους του δανείου περιλαμβανόταν όρος τήρησης συγκεκριμένων δεικτών η μη συμμόρφωση με τους οποίους επιφέρει επιπτώσεις καταγγελίας του δανείου. Σύμφωνα με τις απαιτήσεις του ΔΛΠ 1, η Εταιρεία είχε προβεί, σε προηγούμενες χρήσεις, στην ταξινόμηση του ως άνω ποσού των € 100.000 χιλ. από τις μακροπρόθεσμες δανειακές υποχρεώσεις στις βραχυπρόθεσμες δανειακές υποχρεώσεις.

Περαιτέρω, στις 20/10/2009 η MIG εξέδωσε κοινό ομολογιακό δάνειο σε Ευρώ, ύψους € 165.000 χιλ., διάρκειας 7 ετών. Το επιτόκιο προσδιορίστηκε σε Euribor 6μήνου πλέον περιθωρίου 2,90% το οποίο θα αυξάνεται κατά 30 ποσοστιαίες μονάδες κάθε χρήση. Κατά την 31/03/2015 η Εταιρεία δεν βρίσκεται σε συμμόρφωση με συγκεκριμένες συμβατικές υποχρεώσεις που απορρέουν από το δάνειο και έχει προβεί σε προηγούμενες χρήσεις, στην αναταξινόμηση του ως άνω ποσού των € 165.000

χιλ. από τις μακροπρόθεσμες δανειακές υποχρεώσεις στις βραχυπρόθεσμες δανειακές υποχρεώσεις. Προς εξασφάλιση του εν λόγω ομολογιακού δανείου έχουν ενεχυριαστεί μετοχές εισηγμένων και μη εισηγμένων στο ΧΑ εταιρειών των οποίων τα δικαιώματα ψήφου και τα μερίσματα παραμένουν στην Εταιρεία.

Σε σχέση με τα ανωτέρω ομολογιακά δάνεια, την 18/03/2015 η MIG προχώρησε στην υπογραφή Προγράμματος Ομολογιακού Δανείου ύψους έως € 115.000 χιλ. σε 2 σειρές, που ανέλαβε την υποχρέωση να καλύψει η ΤΡΑΠΕΖΑ ΠΕΙΡΑΙΩΣ, για την αναχρηματοδότηση ισόποσων υφιστάμενων δανειακών υποχρεώσεων της Εταιρείας προς αυτήν. Η έκδοση της πρώτης σειράς ύψους € 100.000 χιλ. ολοκληρώθηκε την 19/03/2015. Η συμφωνία αναχρηματοδότησης προβλέπει την μακροπρόθεσμη αναδιάρθρωση του εν λόγω δανεισμού, με την επέκταση της περιόδου αποπληρωμής κατά 3 έτη (Οκτώβριος 2019). Το επιτόκιο προσδιορίστηκε σε Euribor 6μήνου πλέον περιθωρίου 4,10% το οποίο θα προσαυξάνεται σταδιακά, καταλήγοντας στην τελευταία χρήση (2019) να ανέρχεται σε 5,25%. Προς εξασφάλιση του εν λόγω ομολογιακού δανείου, προβλέπεται η ενεχυρίαση μετοχών εισηγμένων και μη εισηγμένων στο ΧΑ εταιρειών, των οποίων τα δικαιώματα ψήφου και τα μερίσματα παραμένουν στην Εταιρεία.

Τέλος, η Εταιρεία βρίσκεται στο τελικό στάδιο των διαπραγματεύσεων με άλλες δανείστριες τράπεζες για τη σύναψη συμφωνίας αναδιάρθρωσης για το υπόλοιπο μέρος των υφιστάμενων ομολογιακών δανείων. Με τη σύναψη της συμφωνίας αυτής, η Εταιρεία θα ολοκληρώσει τη μακροπρόθεσμη αναδιάρθρωση του συνόλου των υφιστάμενων κοινών ομολογιακών δανείων, επιτυγχάνοντας την επέκταση του ορίζοντα ωρίμανσης.

ii) Έκδοση κοινού ομολογιακού δανείου της MIG ποσού € 50.000 χιλ. εντός του 2015:

Την 18/03/2015, η MIG εξέδωσε νέο κοινό ομολογιακό δάνειο ύψους € 50.000 χιλ. που καλύφθηκε από την ΤΡΑΠΕΖΑ ΠΕΙΡΑΙΩΣ. Το δάνειο είναι τριετούς (3) διάρκειας με λήξη το Μάρτιο 2018 και θα χρησιμοποιηθεί για την κάλυψη αναγκών κεφαλαίου κίνησης της Εταιρείας και των θυγατρικών της με σκοπό την ενίσχυση και βελτίωση της ρευστότητάς τους ή τη χρηματοδότηση των επενδυτικών προγραμμάτων τους. Προς εξασφάλιση του εν λόγω δανείου έχουν ενεχυριαστεί μετοχές μη εισηγμένων εταιρειών των οποίων τα δικαιώματα ψήφου παραμένουν στην Εταιρεία.

iii) Μετατρέψιμα Ομολογιακά Δάνεια € 373.433 χιλ.:

Το ύψος των ΜΟΔ της MIG ανήλθε κατά την 31/03/2015 σε ποσό € 373.433 χιλ. που αφορά σε μακροπρόθεσμες δανειακές υποχρεώσεις και αναλύεται ως εξής:

- Η Σειρά Α' του ΜΟΔ έκδοσης την 29/07/2013 και 13/06/2014 ανέρχεται σε € 163.302 χιλ., διαιρούμενο σε 163.991.598 ομολογίες ονομαστικής αξίας εκάστης € 1,00.
- Η Σειρά Β' του ΜΟΔ έκδοσης την 29/07/2013 ανέρχεται σε € 210.131 χιλ., διαιρούμενο σε 212.801.311 ομολογίες ονομαστικής αξίας εκάστης € 1,00.

Το ΜΟΔ έκδοσης την 19/03/2010 ποσού € 19.406 χιλ. (διαιρούμενο σε 4.122.910 ομολογίες ονομαστικής αξίας εκάστης € 4,77) αποπληρώθηκε συνολικά την 19/03/2015 (τιμή αποπληρωμής € 5,247 ή 110% της ονομαστικής αξίας εκάστης ομολογία).

(β) Δανεισμός του ομίλου VIVARTIA:

Οι συνολικές δανειακές υποχρεώσεις του ομίλου VIVARTIA ανήλθαν την 31/03/2015 σε συνολικό ποσό € 401.633 χιλ. εκ των οποίων ποσό € 400.752 χιλ. αφορά σε βραχυπρόθεσμες δανειακές υποχρεώσεις. Δανειακές υποχρεώσεις ποσού € 318.000 χιλ. αφορούν σε συμβάσεις κοινών ομολογιακών δανείων.

Την 14/07/2010 ο όμιλος VIVARTIA προχώρησε στη σύναψη συμβάσεων κάλυψης κοινών ομολογιακών δανείων των θυγατρικών του, συνολικής αξίας € 318.000 χιλ. ως αποτέλεσμα της

απόσχισης των κλάδων δραστηριοτήτων της μητρικής εταιρείας, τα οποία έχουν την εταιρική εγγύηση της VIVARTIA. Μετά από τις διαπραγματεύσεις της Διοίκησης του ομίλου VIVARTIA με τις πιστώτριες τράπεζες για την προσαρμογή των όρων των ανωτέρω δανείων στις τρέχουσες οικονομικές συνθήκες, συμφωνήθηκε η αναδιάρθρωση του τραπεζικού δανεισμού του ομίλου VIVARTIA και υπεγράφησαν την 31/07/2012 τροποποιήσεις των από 14/07/2010 ανωτέρω αναφερόμενων προγραμμάτων ομολογιακών δανείων.

Σύμφωνα με τις από 31/07/2012 τροποποιήσεις συμβάσεων ομολογιακών δανείων, η εξαγορά του 43% της ΜΕΒΓΑΛ από την ΔΕΛΤΑ αποτελούσε συμβατική υποχρέωση των εταιρειών του ομίλου VIVARTIA η οποία όμως δεν ολοκληρώθηκε καθιστώντας τα προαναφερθέντα δάνεια σε καθεστώς καταγγελίας. Εντός του 2014 και στα πλαίσια της υφιστάμενης διαπραγμάτευσης με τα πιστωτικά ιδρύματα, με σκοπό την ολοκλήρωση της αναχρηματοδότησης των δανειακών του υποχρεώσεων, ο όμιλος VIVARTIA απέστειλε αιτήματα παροχής συναίνεσης αναφορικά με την αποφυγή επιβάρυνσης του περιθωρίου με προσαύξηση μέχρι την 20/01/2015, την παράταση της λήξης του κοινοπρακτικού δανείου της ΜΠΑΡΜΠΙΑ ΣΤΑΘΗΣ μέχρι την 20/01/2015 (ημερομηνία λήξης των κοινοπρακτικών δανείων και των υπόλοιπων εταιρειών του ομίλου VIVARTIA), τη διατήρηση του περιθωρίου στο προαναφερθέν δάνειο στα τρέχοντα επίπεδα καθώς και την παράταση της εκτοκιστικής περιόδου για τα κοινοπρακτικά δάνεια του ομίλου εστίασης μέχρι την 20/01/2015. Η σχετική έγκριση των ανωτέρω αιτημάτων λήφθηκε από τους ομολογιούχους δανειστές την 26 Μαρτίου 2015 και επιτεύχθηκε η επιμήκυνση αποπληρωμής έως τον Απρίλιο 2015. Λόγω παρέλευσης της παράτασης που είχε δοθεί τον Απρίλιο 2015 και δεδομένου ότι μέχρι την ημερομηνία έγκρισης των οικονομικών καταστάσεων δεν είχαν ληφθεί εγκρίσεις από τα πιστωτικά ιδρύματα στα αιτήματα για παράταση της λήξης όλων των ομολογιακών δανείων των οφειλέτριων εταιρειών για μία εκτοκιστική περίοδο, καθώς και σε σχέση με τα δάνεια του κλάδου της εστίασης για την παράταση της τρέχουσας εκτοκιστικής περιόδου μέχρι την νέα ημερομηνία λήξης, τα ομολογιακά δάνεια ποσού € 318.000 χιλ. του ομίλου VIVARTIA έχουν καταστεί απαιτητά. Στόχος όλων των εμπλεκόμενων μερών είναι οι ανωτέρω διαπραγματεύσεις να ολοκληρωθούν άμεσα, επιτυγχάνοντας την βέλτιστη λύση η οποία θα λαμβάνει υπόψη τις τρέχουσες χρηματοοικονομικές συνθήκες.

Ειδικότερα, για το κάθε ομολογιακό δάνειο του Ομίλου ισχύουν τα παρακάτω:

Ομολογιακό δάνειο ΔΕΛΤΑ € 86.280 χιλ.

Στα πλαίσια της τροποποίησης της 31/07/2012 παρασχέθηκαν στις πιστώτριες τράπεζες εμπράγματα εξασφαλίσεις επί περιουσιακών στοιχείων, οι οποίες περιλαμβάνουν την εγγραφή προσημειώσεων υποθηκών σε επιλεγμένα ακίνητα της ΔΕΛΤΑ, καθώς και σύσταση ενεχύρου επί των σημάτων της ΔΕΛΤΑ. Επιπρόσθετα, εκχωρήθηκαν στις πιστώτριες τράπεζες λόγω ενεχύρου οι ασφαλιστικές απαιτήσεις της εταιρείας.

Ομολογιακό δάνειο GOODY'S € 104.800 χιλ.

Στα πλαίσια της τροποποίησης της 31/07/2012 παρασχέθηκαν στις πιστώτριες τράπεζες εμπράγματα εξασφαλίσεις επί περιουσιακών στοιχείων του ομίλου VIVARTIA, οι οποίες περιλαμβάνουν σύσταση ενεχύρου στις μετοχές της ΜΠΑΡΜΠΙΑ ΣΤΑΘΗΣ, θυγατρικής του ομίλου VIVARTIA, καθώς και σύσταση ενεχύρων επί των σημάτων της GOODY'S.

Ομολογιακό δάνειο EVEREST € 74.000 χιλ.

Στα πλαίσια της τροποποίησης της 31/07/2012 παρασχέθηκαν στις πιστώτριες τράπεζες εμπράγματα εξασφαλίσεις επί περιουσιακών στοιχείων του ομίλου VIVARTIA, οι οποίες περιλαμβάνουν σύσταση ενεχύρου στις μετοχές της ΜΠΑΡΜΠΙΑ ΣΤΑΘΗΣ, θυγατρικής του ομίλου VIVARTIA, καθώς και σύσταση ενεχύρων επί των σημάτων της EVEREST.

Ομολογιακό δάνειο ΜΠΑΡΜΠΑ ΣΤΑΘΗΣ € 52.920 χιλ.

Ο όμιλος VIVARTIA έχει παράσχει στις πιστώτριες τράπεζες συγκεκριμένες διασφαλίσεις αναφορικά με τη συμμόρφωσή του με νόμους και κανονισμούς, τη διάθεση περιουσιακών στοιχείων, με τη μεταβίβαση συμμετοχών, τη διατήρηση της φύσης της επιχειρηματικής δραστηριότητας, με συγχωνεύσεις, με μετασηματισμούς, με τη μη συνομολόγηση προνομίων, με την μη σύσταση βαρών εκτός των προβλεπόμενων με τα Ομολογιακά Δάνεια, με τη μη διανομή μερίσματος, με τη μη μεταβολή ελέγχου των βασικών θυγατρικών της VIVARTIA, με επενδύσεις και με περιβαλλοντικά ζητήματα.

(δ) Δανεισμός του ομίλου ΑΤΤΙΣΑ:

Την 31/03/2015 τα δάνεια του ομίλου ΑΤΤΙΣΑ ανέρχονται σε € 283.223 χιλ. εκ των οποίων ποσό € 11.360 χιλ. αφορά σε βραχυπρόθεσμες δανειακές υποχρεώσεις.

(ε) Δανεισμός του ομίλου ΥΓΕΙΑ:

Την 31/03/2015 τα δάνεια του ομίλου ΥΓΕΙΑ ανέρχονται σε € 162.374 χιλ. εκ των οποίων ποσό € 21.142 χιλ. αφορά σε βραχυπρόθεσμες δανειακές υποχρεώσεις.

Για ομολογιακό δάνειο του ΥΓΕΙΑ ποσού € 95 εκ., ποσό € 11 εκ. είναι συμβατικά πληρωτέο εντός της χρήσης 2015 εκ του οποίου ποσό € 5,5 εκ. έχει καταστεί απαιτητό από την 21/05/2015. Παράλληλα, για ομολογιακό δάνειο του ΜΗΤΕΡΑ ποσού € 42 εκ., ποσό € 1 εκ. είναι συμβατικά πληρωτέο εντός της χρήσης 2015. Για τα ανωτέρω δάνεια, ο όμιλος ΥΓΕΙΑ απέστειλε στις οφειλέτριες τράπεζες αίτημα αναβολής καταβολής των δόσεων κεφαλαίου της χρήσης 2015 και μετάθεσή τους στη λήξη των δανείων. Τέλος, για το ομολογιακό δάνειο της θυγατρικής του ομίλου ΥΓΕΙΑ, HYGEIA HOSPITAL TIRANA SHA ποσού € 18 εκ., ποσό € 1,7 εκ. είναι πληρωτέο εντός του 2015. Για όλα τα ανωτέρω δάνεια οι σχετικοί προς τήρηση χρηματοοικονομικοί δείκτες είναι σε συμμόρφωση.

(στ) Δανεισμός RKB:

Την 31/03/2015 τα τραπεζικά δάνεια της RKB ανέρχονται σε € 75 εκ. και αφορούν σε βραχυπρόθεσμες δανειακές υποχρεώσεις.

Κατά την 24/06/2008, η RKB προέβη στη σύναψη τραπεζικού δανεισμού συνολικού ύψους € 75 εκ. Οι όροι του ανωτέρω δανείου προβλέπουν περιπτώσεις καταγγελίας που περιλαμβάνουν, μεταξύ άλλων, μη εμπρόθεσμη καταβολή πληρωμών, οικονομικές ρήτρες καθώς και μη συμμόρφωση με τις γενικές και οικονομικές διασφαλίσεις που έχουν παρασχεθεί. Επίσης προς εξασφάλιση του παραπάνω δανείου έχουν προσημειωθεί ακίνητα ιδιοκτησίας της RKB.

Η RKB έχει προβεί σε αναταξινόμηση του δανείου των € 75 εκ. από τις μακροπρόθεσμες δανειακές υποχρεώσεις στις βραχυπρόθεσμες δανειακές υποχρεώσεις βάσει των απαιτήσεων του ΔΛΠ 1 δεδομένου ότι οι όροι της εμπρόθεσμης καταβολής πληρωμών κεφαλαίου και τόκων δεν τηρούνταν. Η Διοίκηση του Ομίλου βρίσκεται σε διαδικασία συζητήσεων αναφορικά με την αναχρηματοδότηση της παραπάνω δανειακής υποχρέωσης.

(ζ) Συμβατικά βραχυπρόθεσμες δανειακές υποχρεώσεις που βρίσκονται σε συζητήσεις με τις τράπεζες:

Ο δανεισμός του ομίλου SINGULARLOGIC την 31/03/2015 αποτελείται κυρίως από 2 ομολογιακά δάνεια ύψους € 27.628 χιλ. και € 26.000 χιλ. αντίστοιχα. Προς εξασφάλιση των απαιτήσεων των πιστωτικών ιδρυμάτων έχει συσταθεί ενέχυρο α' τάξης επί του 100% των ονομαστικών μετοχών της εταιρείας. Επίσης, ειδικά για τις ομολογίες ποσού € 17.978 χιλ. έχει εγγραφεί κυμαινόμενη ασφάλιση επί απαιτήσεων της εταιρείας (τιμολογίων) σε ποσοστό 108%. Η συμβατική λήξη των δύο

παραπάνω ομολογιακών δανείων ήταν εντός της χρήσης 2012 και ως εκ τούτου κατά την 31/03/2015, τα εν λόγω δάνεια έχουν ταξινομηθεί ως βραχυπρόθεσμες υποχρεώσεις.

Την 25/02/2015 η SINGULARLOGIC πέτυχε τη συμφωνία για την αναχρηματοδότησή τους με τις εμπλεκόμενες δανείστριες τράπεζες με την υπογραφή Memorandum of Understanding (MOU) και Term sheet. Η αναχρηματοδότηση του συνόλου των ομολογιακών δανείων θα γίνει μέσω της έκδοσης δύο κοινών ομολογιακών δανείων ύψους € 56.892 χιλ. λήξεως την 31/01/2018. Η υπογραφή των νέων δανειακών συμβάσεων και η εκταμίευση αναμένεται να έχουν ολοκληρωθεί εντός του πρώτου εξαμήνου του 2015. Η σημαντική αυτή εξέλιξη, θα επαναφέρει τους δείκτες ρευστότητας της εν λόγω εταιρείας σε υγιή επίπεδα. Τα νέα δάνεια προβλέπεται να είναι τριετούς διάρκειας και η περίοδος εκτοκισμού να είναι εξάμηνη με εξαίρεση την πρώτη περίοδο εκτοκισμού, η οποία θα λήγει την 30/06/2015. Το επιτόκιο θα είναι κοινό για τα δύο δάνεια και θα είναι το άθροισμα του Euribor εξαμήνου πλέον ενός περιθωρίου επιτοκίου. Τα νέα δάνεια δεν αναμένεται να διαφοροποιήσουν σημαντικά το επιτοκιακό κόστος του ομίλου SINGULARLOGIC.

Τέλος, ο Όμιλος βρίσκεται σε συζητήσεις αναφορικά με την αναχρηματοδότηση λοιπών βραχυπρόθεσμων δανειακών υποχρεώσεων θυγατρικών του ποσού € 27.541 χιλ.

Αναφορικά με τα μακροπρόθεσμα και βραχυπρόθεσμα δάνεια παρατίθεται παρακάτω ο πίνακας μελλοντικών αποπληρωμών για τον Όμιλο και την Εταιρεία κατά την 31/03/2015 και 31/12/2014.

Ποσά σε € '000	Ο ΟΜΙΛΟΣ		Η ΕΤΑΙΡΕΙΑ	
	31/03/2015	31/12/2014	31/03/2015	31/12/2014
Έως 1 έτους	786.543	926.394	188.870	284.776
Μεταξύ 1 έτους και 2 ετών	77.763	54.813	21.500	-
Μεταξύ 2 ετών και 3 ετών	119.717	106.716	18.043	5.148
Μεταξύ 3 ετών και 4 ετών	65.220	38.065	27.000	-
Μεταξύ 4 ετών και 5 ετών	247.441	175.557	70.000	-
Ανω των 5 ετών	448.315	450.522	373.433	373.433
	1.744.999	1.752.067	698.846	663.357

Υποχρεώσεις Χρηματοδοτικών Μισθώσεων

Οι μελλοντικές ελάχιστες καταβολές των χρηματοοικονομικών μισθώσεων σε σχέση με την παρούσα αξία των καθαρών ελάχιστων καταβολών για τον Όμιλο κατά την 31/03/2015 και 31/12/2014 αναλύονται ως εξής:

Ποσά σε € '000	Ο ΟΜΙΛΟΣ			
	31/03/2015		31/12/2014	
	Ελάχιστες μελλοντικές καταβολές	Παρούσα αξία ελάχιστων μελλοντικών καταβολών	Ελάχιστες μελλοντικές καταβολές	Παρούσα αξία ελάχιστων μελλοντικών καταβολών
Έως 1 έτους	1.268	1.203	1.209	1.124
Μεταξύ 1 έτους και 5 ετών	16.410	15.415	14.809	13.769
Σύνολο ελάχιστων μελλοντικών καταβολών	17.678	16.618	16.018	14.893
Μείον: Ποσά που αποτελούν χρηματοοικονομικά έξοδα	(1.060)	-	(1.125)	-
Σύνολο παρούσας αξίας ελάχιστων μελλοντικών καταβολών	16.618	16.618	14.893	14.893

14 ΠΑΡΑΓΩΓΑ ΧΡΗΜΑΤΟΟΙΚΟΝΟΜΙΚΑ ΜΕΣΑ

Την 31/03/2015 τα παράγωγα χρηματοοικονομικά μέσα ανέρχονταν σε υποχρεώσεις ποσού € 1.945 χιλ. έναντι € 4.924 χιλ. την 31/12/2014. Τα εν λόγω παράγωγα αφορούν σε πράξεις αντιστάθμισης μέρους κινδύνου μεταβολής της τιμής του καυσίμου, στις οποίες έχει προβεί ο όμιλος ΑΤΤΙCΑ. Στα εν λόγω στοιχεία η αποτίμηση απεικονίζεται σε εύλογη αξία.

15 ΠΡΟΒΛΕΨΕΙΣ

Στον πίνακα που ακολουθεί παρατίθεται η ανάλυση των προβλέψεων του Ομίλου κατά τη διάρκεια της περιόδου 01/01-31/03/2015 και τη χρήση 2014:

Ποσά σε € '000	Ο ΟΜΙΛΟΣ					
	31/03/2015			31/12/2014		
	Λοιπές προβλέψεις	Προβλέψεις επίδικων υποθέσεων	Σύνολο	Λοιπές προβλέψεις	Προβλέψεις επίδικων υποθέσεων	Σύνολο
Υπόλοιπο ανοίγματος	4.013	13.202	17.215	2.482	14.236	16.718
Πρόσθετες προβλέψεις	604	204	808	1.419	863	2.282
Χρησιμοποιημένες προβλέψεις	(25)	(84)	(109)	(16)	(1.610)	(1.626)
Αχρησιμοποίητα ποσά προβλέψεων που αναστράφησαν	-	-	-	-	(159)	(159)
Αναταξινόμηση	-	-	-	128	(128)	-
Υπόλοιπο κλεισίματος	4.592	13.322	17.914	4.013	13.202	17.215
Μακροπρόθεσμες προβλέψεις	4.592	13.109	17.701	4.013	12.989	17.002
Βραχυπρόθεσμες προβλέψεις	-	213	213	-	213	213
	4.592	13.322	17.914	4.013	13.202	17.215

Στον ανωτέρω πίνακα, εκτός από την ανάλυση των προβλέψεων με βάση τη φύση της δέσμευσης, παρουσιάζεται και η ανάλυσή τους με βάση το αναμενόμενο χρονοδιάγραμμα των εκροών οικονομικών πόρων (παρουσιάζεται διάκριση αυτών μεταξύ βραχυπρόθεσμων και μακροπρόθεσμων προβλέψεων). Ειδικότερα και αναφορικά με τις μακροπρόθεσμες προβλέψεις σημειώνεται ότι δεν εμφανίζονται σε προεξοφλημένα ποσά, καθώς δεν υπάρχει ακριβής εκτίμηση του χρόνου καταβολής τους.

Προβλέψεις για Επίδικες Υποθέσεις:

Οι προβλέψεις για επίδικες υποθέσεις του Ομίλου κατά την 31/03/2015 συνολικού ποσού € 13.322 χιλ. αφορούν κατά κύριο λόγο: (α) στις σχηματισθείσες προβλέψεις του ομίλου ΥΓΕΙΑ ποσού € 9.755 χιλ., καθώς λόγω της φύσης των δραστηριοτήτων του, εκκρεμούν εναντίον του δικαστικές υποθέσεις για τυχόν λάθη και παραλείψεις των συνεργαζόμενων ιατρών, (β) ποσό € 2.078 χιλ. που αφορά σε σχηματισθείσες προβλέψεις του ομίλου VIVARTIA και (γ) ποσό € 1.128 χιλ. που αφορά σε σχηματισθείσες προβλέψεις του ομίλου ΑΤΤΙCΑ κυρίως για αποζημιώσεις ναυτικών οι οποίοι εργάζονταν στα πλοία του ομίλου.

Λοιπές προβλέψεις:

Οι λοιπές προβλέψεις του Ομίλου ανέρχονται κατά την 31/03/2015 σε ποσό € 4.592 χιλ. Η κατηγορία αυτή αφορά σε διάφορες προβλέψεις για κινδύνους των εταιρειών του Ομίλου, εκ των οποίων κανένας μεμονωμένα δεν είναι ουσιώδης για τα οικονομικά μεγέθη των ενοποιημένων οικονομικών καταστάσεων. Πιο συγκεκριμένα, η εν λόγω κατηγορία περιλαμβάνει κατά κύριο λόγο ποσό € 3.733 χιλ. το οποίο αφορά σε προβλέψεις για αποκατάσταση μισθωμένου χώρου υπόστεγου αεροσκαφών της θυγατρικής FAI ASSET MANAGEMENT.

16 ΛΟΙΠΕΣ ΒΡΑΧΥΠΡΟΘΕΣΜΕΣ ΥΠΟΧΡΕΩΣΕΙΣ

Οι λοιπές βραχυπρόθεσμες υποχρεώσεις του Ομίλου και της Εταιρείας κατά την 31/03/2015 και 31/12/2014 αναλύονται ως εξής:

Ποσά σε € '000	Ο ΟΜΙΛΟΣ		Η ΕΤΑΙΡΕΙΑ	
	31/03/2015	31/12/2014	31/03/2015	31/12/2014
Έσοδα επόμενης χρήσης - Επιχορηγήσεις	12.958	8.421	-	-
Ασφαλιστικοί οργανισμοί	11.363	18.463	62	147
Λοιπές υποχρεώσεις από φόρους	14.402	17.211	765	432
Μερίσματα πληρωτέα	556	697	-	-
Υποχρεώσεις προς το προσωπικό	7.692	7.519	-	-
Δεδουλευμένα έξοδα	36.275	16.835	678	302
Λοιπές υποχρεώσεις	30.204	30.477	8.149	48.873
Υποχρεώσεις από αγορά ενσώματων παγίων	1.077	1.909	-	-
Δεδουλευμένοι τόκοι	56.661	51.842	7.940	8.845
Σύνολο	171.188	153.374	17.594	58.599

Στο κονδύλι των δεδουλευμένων τόκων περιλαμβάνονται τόκοι θυγατρικών εταιρειών του Ομίλου ποσού € 38 εκ. περίπου, οι οποίοι δεν έχουν καταβληθεί στα πλαίσια της υφιστάμενης διαπραγμάτευσης των δανείων του Ομίλου με τα πιστωτικά ιδρύματα.

17 ΠΩΛΗΣΕΙΣ

Οι πωλήσεις του Ομίλου αναλύονται ως εξής:

Ποσά σε € '000	Ο ΟΜΙΛΟΣ	
	01/01-31/03/2015	01/01-31/03/2014
Θαλάσσιες και ακτοπλοϊκές μεταφορές	37.965	39.314
Πωλήσεις προϊόντων	111.887	102.556
Πωλήσεις εμπορευμάτων	25.692	25.512
Πωλήσεις πρώτων υλών	1.804	1.712
Έσοδα από παροχή υπηρεσιών	72.073	73.223
Έσοδα από ξενοδοχειακές επιχειρήσεις	2.134	1.996
Αεροπορικές μεταφορές	17.676	13.036
Σύνολα από συνεχιζόμενες δραστηριότητες	269.231	257.349
Σύνολο	269.231	257.349

Η κατανομή των εσόδων από πωλήσεις στους λειτουργικούς τομείς του Ομίλου παρουσιάζεται στη σημείωση 8.

18 ΚΟΣΤΟΣ ΠΩΛΗΘΕΝΤΩΝ

Το κόστος πωληθέντων του Ομίλου MIG παρουσιάζεται μειωμένο σε σχέση με την αντίστοιχη περυσινή περίοδο κυρίως λόγω της μείωσης της τιμής του πετρελαίου του ομίλου ΑΤΤΙCΑ.

19 ΛΟΙΠΑ ΧΡΗΜΑΤΟΟΙΚΟΝΟΜΙΚΑ ΑΠΟΤΕΛΕΣΜΑΤΑ

Τα λοιπά χρηματοοικονομικά αποτελέσματα για τον Όμιλο και την Εταιρεία αναλύονται ως εξής:

Ποσά σε € '000	Ο ΟΜΙΛΟΣ	
	01/01-31/03/2015	01/01-31/03/2014
Κέρδη/(ζημιές) εύλογης αξίας εμπορικού χαρτοφυλακίου και λοιπών χρημ/κών στοιχείων σε εύλογη αξία μέσω αποτελεσμάτων	3	6
Κέρδη/(ζημιές) από την πώληση εμπορικού χαρτοφυλακίου και λοιπών χρημ/κών στοιχείων μέσω αποτελεσμάτων	-	10
Αποτέλεσμα από παράγωγα	(2.140)	-
Κέρδη/(ζημιές) από συναλλαγματικές διαφορές	(2.424)	(14)
Λοιπά χρηματοοικονομικά αποτελέσματα	(2.136)	(89)
Λοιπά χρηματοοικονομικά αποτελέσματα από συνεχιζόμενες δραστηριότητες	(6.697)	(87)
Λοιπά χρηματοοικονομικά αποτελέσματα από διακοπείσες δραστηριότητες	(36)	-
Σύνολο λοιπών χρημ/κών αποτελεσμάτων	(6.733)	(87)

Ποσά σε € '000	Η ΕΤΑΙΡΕΙΑ	
	01/01-31/03/2015	01/01-31/03/2014
Απομείωση επενδύσεων και λοιπών στοιχείων ενεργητικού	-	(3)
Σύνολο εσόδων/(εξόδων) συμμετοχών και χρημ/κών στοιχείων επενδυτικού χαρτοφυλακίου	-	(3)
Κέρδη/ (ζημιές) από την πώληση χρημ/κών στοιχείων εμπορικού χαρτοφυλακίου	-	8
Κέρδη/(ζημιές) από συναλλαγματικές διαφορές	(3)	(10)
Σύνολο εσόδων/(εξόδων) χρημ/κών στοιχείων σε εύλογη αξία μέσω αποτελεσμάτων	(3)	(2)

20 ΦΟΡΟΣ ΕΙΣΟΔΗΜΑΤΟΣ

Ο φόρος εισοδήματος (συνολικά τόσο από συνεχιζόμενες όσο και από διακοπείσες δραστηριότητες) που απεικονίζεται στις Οικονομικές Καταστάσεις αναλύεται για τον Όμιλο ως εξής:

Ποσά σε € '000	Ο ΟΜΙΛΟΣ	
	01/01-31/03/2015	01/01-31/03/2014
Τρέχον έξοδο φόρου	3.105	1.844
Αναβαλλόμενος φόρος αποτελεσμάτων	(2.349)	(2.582)
Λοιποί φόροι	31	46
Σύνολο φόρου εισοδήματος από συνεχιζόμενες δραστηριότητες	787	(692)
Φόρος εισοδήματος από διακοπείσες δραστηριότητες	-	52
Σύνολο φόρου εισοδήματος	787	(640)

Ο Όμιλος και η Εταιρεία έχουν μια ενδεχόμενη υποχρέωση για πρόσθετες ποινές και φόρους από τις ανέλεγκτες χρήσεις, για τις οποίες έχουν διενεργηθεί επαρκείς προβλέψεις (βλ. σημείωση 24.6). Οι ανέλεγκτες χρήσεις της Εταιρείας και των ενοποιούμενων εταιρειών του Ομίλου, παρουσιάζονται στη σημείωση 2.

Έκθεση Φορολογικής Συμμόρφωσης:

Για τον φορολογικό έλεγχο της χρήσης 2014, οι εταιρείες του Ομίλου που δραστηριοποιούνται στην Ελλάδα έχουν υπαχθεί στον φορολογικό έλεγχο των Ορκωτών Ελεγκτών Λογιστών που προβλέπεται από τις διατάξεις του άρθρου 65^A παρ.1 του Ν.4174/2013. Ο εν λόγω φορολογικός έλεγχος βρίσκεται σε εξέλιξη και τα σχετικά φορολογικά πιστοποιητικά προβλέπεται να χορηγηθούν μετά τη δημοσίευση των Οικονομικών Καταστάσεων για το πρώτο τρίμηνο του 2015. Αν μέχρι την ολοκλήρωση του φορολογικού ελέγχου προκύψουν πρόσθετες φορολογικές υποχρεώσεις εκτιμάται ότι αυτές δεν θα έχουν ουσιώδη επίδραση στις Οικονομικές Καταστάσεις.

21 ΚΕΡΔΗ ΑΝΑ ΜΕΤΟΧΗ

Τα βασικά κέρδη ανά μετοχή για την περίοδο 01/01-31/03/2015 και την αντίστοιχη συγκριτική τριμηνιαία περίοδο, τόσο για τις συνεχιζόμενες όσο και για τις διακοπείσες δραστηριότητες υπολογίστηκαν ως εξής:

(α) Βασικά κέρδη/(ζημιές) ανά μετοχή (ποσά σε € '000)	Ο ΟΜΙΛΟΣ		Η ΕΤΑΙΡΕΙΑ	
	01/01-31/03/2015	01/01-31/03/2014 (Αναμορφωμένη)	01/01-31/03/2015	01/01-31/03/2014 (Αναμορφωμένη)
Κέρδη/(Ζημιές)				
Καθαρά κέρδη/(ζημιές) που αναλογούν στους ιδιοκτήτες της μητρικής από συνεχιζόμενες δραστηριότητες	(39.244)	(50.554)	(11.633)	(7.917)
Καθαρά κέρδη/(ζημιές) που αναλογούν στους ιδιοκτήτες της μητρικής από διακοπείσες δραστηριότητες	(222)	(1.153)	-	-
Καθαρά κέρδη/(ζημιές) που αναλογούν στους ιδιοκτήτες της μητρικής για σκοπούς βασικών κερδών ανά μετοχή	(39.466)	(51.707)	(11.633)	(7.917)
Αριθμός μετοχών				
Μέσος σταθμικός αριθμός κοινών μετοχών που χρησιμοποιήθηκαν για τον υπολογισμό των βασικών κερδών/(ζημιών) ανά μετοχή	937.122.261	770.330.643	937.122.261	770.330.643
Βασικά κέρδη/(ζημιές) ανά μετοχή (€ ανά μετοχή) από συνεχιζόμενες δραστηριότητες	(0,0419)	(0,0657)	(0,0124)	(0,0103)
Βασικά κέρδη/(ζημιές) ανά μετοχή (€ ανά μετοχή) από διακοπείσες δραστηριότητες	(0,0002)	(0,0015)	-	-
Βασικά κέρδη/(ζημιές) ανά μετοχή (€ ανά μετοχή)	(0,0421)	(0,0672)	(0,0124)	(0,0103)

Κατά την 31/03/2015 υπάρχει μία κατηγορία δυνητικών τίτλων μετοχών που θα μπορούσαν να μειώσουν τα κέρδη ανά μετοχή και συγκεκριμένα οι μετατρέψιμοι χρεωστικοί τίτλοι (ΜΟΔ). Οι μετατρέψιμοι χρεωστικοί τίτλοι θεωρείται ότι έχουν μετατραπεί σε κοινές μετοχές και το καθαρό κέρδος ή ζημιά προσαρμόζεται προκειμένου να εξαλειφθεί το έξοδο τόκου.

Τα μειωμένα κέρδη ανά μετοχή για την περίοδο 01/01-31/03/2015 και την αντίστοιχη συγκριτική περίοδο τόσο για τις συνεχιζόμενες όσο και για τις διακοπείσες δραστηριότητες υπολογίστηκαν ως εξής:

(β) Μειωμένα κέρδη/(ζημιές) ανά μετοχή	Ο ΟΜΙΛΟΣ		Η ΕΤΑΙΡΕΙΑ	
	01/01-31/03/2015	01/01-31/03/2014 (Αναμορφωμένη)	01/01-31/03/2015	01/01-31/03/2014 (Αναμορφωμένη)
Κέρδη/(Ζημιές)				
Καθαρά κέρδη/(ζημιές) που αναλογούν στους ιδιοκτήτες της μητρικής από συνεχιζόμενες δραστηριότητες	(39.244)	(50.554)	(11.633)	(7.917)
Καθαρά κέρδη/(ζημιές) που αναλογούν στους ιδιοκτήτες της μητρικής από διακοπείσες δραστηριότητες	(222)	(1.153)	-	-
Καθαρά κέρδη/(ζημιές) που αναλογούν στους ιδιοκτήτες της μητρικής για σκοπούς μειωμένων κερδών ανά μετοχή	(39.466)	(51.707)	(11.633)	(7.917)
Έξοδο τόκου μετατρέψιμων ομολόγων	6.088	3.273	6.088	3.273
Αριθμός μετοχών				
Μέσος σταθμικός αριθμός κοινών μετοχών που χρησιμοποιήθηκαν για τον υπολογισμό των βασικών κερδών/(ζημιών) ανά μετοχή	937.122.261	770.330.643	937.122.261	770.330.643
Επίδραση απομείωσης:				
Πλέον: Αύξηση αριθμού μετοχών από πιθανή εξάσκηση δικαιωμάτων μετατροπής ομολόγων	528.622.979	230.587.825	528.622.979	230.587.825
Μέσος σταθμικός αριθμός κοινών μετοχών που χρησιμοποιήθηκαν για τον υπολογισμό των μειωμένων κερδών/(ζημιών) ανά μετοχή	1.465.745.240	1.000.918.468	1.465.745.240	1.000.918.468
Μειωμένα κέρδη/(ζημιές) ανά μετοχή (€ ανά μετοχή) από συνεχιζόμενες δραστηριότητες	(0,0226)	(0,0472)	(0,0038)	(0,0046)
Μειωμένα κέρδη/(ζημιές) ανά μετοχή (€ ανά μετοχή) από διακοπείσες δραστηριότητες	(0,0002)	(0,0012)	-	-
Μειωμένα κέρδη/(ζημιές) ανά μετοχή (€ ανά μετοχή)	(0,0228)	(0,0484)	(0,0038)	(0,0046)

22 ΑΝΑΛΥΣΗ ΦΟΡΟΛΟΓΙΚΩΝ ΕΠΙΔΡΑΣΕΩΝ ΤΩΝ ΛΟΙΠΩΝ ΣΥΝΟΛΙΚΩΝ ΕΣΟΔΩΝ

Οι φορολογικές επιδράσεις των λοιπών συνολικών εσόδων για τον Όμιλο και την Εταιρεία αναλύονται ως εξής:

	Ο ΟΜΙΛΟΣ					
	31/03/2015		31/03/2014			
	Ποσά προ φόρων	Έσοδο / (έξοδο) φόρου	Ποσά μετά φόρων	Ποσά προ φόρων	Έσοδο / (έξοδο) φόρου	Ποσά μετά φόρων
Ποσά σε € '000						
Συναλλαγματικές διαφορές μετατροπής επιχειρηματικών δραστηριοτήτων του εξωτερικού	(1.369)	-	(1.369)	(7)	-	(7)
Συναλλαγματικά κέρδη/(ζημιές) διάθεσης επιχειρηματικών δραστηριοτήτων εξωτερικού που αναγνωρίζονται στα κέρδη ή στις ζημιές της χρήσης	(8)	-	(8)	-	-	-
Χρηματοοικονομικά στοιχεία ενεργητικού του επενδυτικού χαρτοφυλακίου	-	-	-	5	-	5
Αντιστάθμιση ταμειακών ροών	4.428	-	4.428	-	-	-
Μερίδιο στα λοιπά συνολικά έσοδα των επενδύσεων που ενοποιούνται με τη μέθοδο της καθαρής θέσης	87	-	87	(128)	-	(128)
Λοιπά συνολικά έσοδα/(έξοδα)	3.138	-	3.138	(130)	-	(130)

	Η ΕΤΑΙΡΕΙΑ					
	31/03/2015		31/03/2014			
	Ποσά προ φόρων	Έσοδο / (έξοδο) φόρου	Ποσά μετά φόρων	Ποσά προ φόρων	Έσοδο / (έξοδο) φόρου	Ποσά μετά φόρων
Ποσά σε € '000						
Επενδύσεις σε θυγατρικές και συγγενείς	-	-	-	984	-	984
Λοιπά συνολικά έσοδα/(έξοδα)	-	-	-	984	-	984

23 ΣΥΝΑΛΛΑΓΕΣ ΣΥΝΔΕΔΕΜΕΝΩΝ ΜΕΡΩΝ

Συναλλαγές Εταιρείας με Θυγατρικές

α) Λογαριασμοί απαιτήσεων

Ποσά σε € '000

	Η ΕΤΑΙΡΕΙΑ	
	31/03/2015	31/12/2014
Δάνεια & λοιπές απαιτήσεις	31.213	27.631
Λοιπές μακροπρόθεσμες απαιτήσεις	264.836	264.836
Σύνολο	296.049	292.467

β) Λογαριασμοί υποχρεώσεων

Ποσά σε € '000

	Η ΕΤΑΙΡΕΙΑ	
	31/03/2015	31/12/2014
Λοιπές υποχρεώσεις	17	143
Δάνεια & λοιπές υποχρεώσεις	2.399	374
Σύνολο	2.416	517

γ) Έσοδα

Ποσά σε € '000

	Η ΕΤΑΙΡΕΙΑ	
	01/01-31/03/2015	01/01-31/03/2014
Χρηματοοικονομικά έσοδα	354	212
Σύνολο	354	212

δ) Έξοδα

Ποσά σε € '000

	Η ΕΤΑΙΡΕΙΑ	
	01/01-31/03/2015	01/01-31/03/2014
Χρηματοοικονομικά έξοδα	25	-
Λοιπά έξοδα	64	60
Σύνολο	89	60

Συναλλαγές με συγγενείς και λοιπά συνδεδεμένα μέρη

α) Λογαριασμοί απαιτήσεων Ποσά σε € '000	Ο ΟΜΙΛΟΣ		Η ΕΤΑΙΡΕΙΑ	
	31/03/2015	31/12/2014	31/03/2015	31/12/2014
Πελάτες και λοιπές απαιτήσεις	5.986	3.951	25	-
Καταθέσεις	56.259	-	28.898	-
Σύνολο	62.245	3.951	28.923	-

β) Λογαριασμοί υποχρεώσεων Ποσά σε € '000	Ο ΟΜΙΛΟΣ		Η ΕΤΑΙΡΕΙΑ	
	31/03/2015	31/12/2014	31/03/2015	31/12/2014
Προμηθευτές και λοιπές υποχρεώσεις	10.125	32	2.550	-
Δανειακές υποχρεώσεις	689.948	400	334.879	-
Σύνολο	700.073	432	337.429	-

γ) Έσοδα Ποσά σε € '000	Ο ΟΜΙΛΟΣ		Η ΕΤΑΙΡΕΙΑ	
	01/01-31/03/2015	01/01-31/03/2014	01/01-31/03/2015	01/01-31/03/2014
Λοιπά έσοδα	952	1.256	-	-
Χρηματοοικονομικά έσοδα	159	-	141	-
Σύνολο	1.111	1.256	141	-

δ) Έξοδα Ποσά σε € '000	Ο ΟΜΙΛΟΣ		Η ΕΤΑΙΡΕΙΑ	
	01/01-31/03/2015	01/01-31/03/2014	01/01-31/03/2015	01/01-31/03/2014
Λοιπά έξοδα	1.321	3.586	294	-
Χρηματοοικονομικά έξοδα	8.980	-	4.086	-
Σύνολο	10.301	3.586	4.380	-

Οι σημαντικότερες συναλλαγές και τα υπόλοιπα μεταξύ της Εταιρείας και των συνδεδεμένων μερών την 31/03/2015, όπως αυτά ορίζονται στο ΔΛΠ 24, είναι οι κάτωθι:

Ποσά σε € '000

		ΑΠΑΙΤΗΣΕΙΣ	ΥΠΟΧΡΕΩΣΕΙΣ	ΕΣΟΔΑ	ΕΞΟΔΑ
ΑΤΤΙΚΑ	Θυγατρική	13.000	-	-	-
VIVARTIA	Θυγατρική	3.099	2.399	45	26
SINGULARLOGIC	Θυγατρική	-	11	-	47
MIG MEDIA A.E. ΠΑΡΟΧΗΣ ΔΙΑΦΗΜΙΣΤΙΚΩΝ ΥΠΗΡΕΣΙΩΝ	Θυγατρική	-	6	1	16
SKYSERV	Θυγατρική	23.390	-	308	-
ΥΓΕΙΑ	Θυγατρική	-	-	-	-
JSC ROBNE KUCE BEOGRAD (RKB)	Θυγατρική	251.836	-	-	-
ATHENIAN ENGINEERING	Θυγατρική- Διακοπέισα δραστηριότητα	4.724	-	-	-
Όμιλος ΤΡΑΠΕΖΑΣ ΠΕΙΡΑΙΩΣ	Λοιπά συνδεδεμένα μέρη	28.923	337.429	141	4.380
ΣΥΝΟΛΟ		324.972	339.845	495	4.469

Οι σημαντικότερες συναλλαγές και τα υπόλοιπα μεταξύ του Ομίλου και των συνδεδεμένων μερών την 31/03/2015, όπως αυτά ορίζονται στο ΔΛΠ 24, είναι οι κάτωθι:

Ποσά σε € '000

		ΑΠΑΙΤΗΣΕΙΣ	ΥΠΟΧΡΕΩΣΕΙΣ	ΕΣΟΔΑ	ΕΞΟΔΑ
Συγγενείς και λοιπές συνδεδεμένες εταιρείες ομίλου SINGULARLOGIC	Συγγενείς & λοιπές συνδεδεμένες εταιρείες	870	91	140	78
Συγγενείς και λοιπές συνδεδεμένες εταιρείες ομίλου VIVARTIA	Συγγενείς & λοιπές συνδεδεμένες εταιρείες	2.991	2	147	6
Συγγενείς και λοιπές συνδεδεμένες εταιρείες ομίλου ΥΓΕΙΑ	Συγγενείς & λοιπές συνδεδεμένες εταιρείες	-	400	-	-
Όμιλος ΤΡΑΠΕΖΑΣ ΠΕΙΡΑΙΩΣ	Λοιπά συνδεδεμένα μέρη	58.384	699.580	824	10.217
		62.245	700.073	1.111	10.301

Ενδοεταιρικές συναλλαγές

Οι παρακάτω συναλλαγές και υπόλοιπα μεταξύ των εταιρειών του Ομίλου που περιλαμβάνονται στις ενοποιημένες Οικονομικές Καταστάσεις απαλείφονται κατά τη διαδικασία της ολικής ενοποίησης.

Ποσά σε € '000	Ο ΟΜΙΛΟΣ	
	31/03/2015	31/12/2014
Απαιτήσεις	313.863	308.036
Υποχρεώσεις	(313.863)	(308.036)
Σύνολο	-	-

Ποσά σε € '000	Ο ΟΜΙΛΟΣ	
	01/01-31/03/2015	01/01-31/03/2014
Πωλήσεις	9.389	6.462
Λειτουργικά έσοδα/(έξοδα)	(9.386)	(6.462)
Χρηματοοικονομικά έσοδα	389	231
Χρηματοοικονομικά έξοδα	(392)	(231)
Σύνολο	-	-

Παροχές σε βασικά διευθυντικά στελέχη

Οι παροχές των βασικών διευθυντικών στελεχών για τον Όμιλο και την Εταιρεία έχουν ως ακολούθως:

Ποσά σε € '000

	Ο ΟΜΙΛΟΣ		Η ΕΤΑΙΡΕΙΑ	
	01/01-31/03/2015	01/01-31/03/2014	01/01-31/03/2015	01/01-31/03/2014
Μισθοί & κόστος κοινωνικής ασφάλισης	3.294	3.077	430	273
Αμοιβές μελών Διοικητικού Συμβουλίου	309	280	137	142
Αποζημιώσεις λόγω εξόδου από την υπηρεσία	7	6	-	-
Λοιπές μακροπρόθεσμες παροχές	26	19	7	5
Σύνολο	3.636	3.382	574	420

Οι ανωτέρω αμοιβές αφορούν στα μέλη του ΔΣ της Εταιρείας και των θυγατρικών της, καθώς και στα διευθυντικά στελέχη του Ομίλου και της Εταιρείας.

24 ΔΕΣΜΕΥΣΕΙΣ, ΕΝΔΕΧΟΜΕΝΕΣ ΥΠΟΧΡΕΩΣΕΙΣ ΚΑΙ ΑΠΑΙΤΗΣΕΙΣ**24.1 Εγγυήσεις**

Ο Όμιλος MIG την 31/03/2015 είχε τις παρακάτω ενδεχόμενες υποχρεώσεις:

- Για την μητρική εταιρεία MIG θα διατηρηθούν για περίοδο 48 μηνών από την πώληση των εταιρειών MIG AVIATION (UK) και MIG AVIATION 3 (πώληση 29/06/2012) οι εγγυήσεις οι οποίες είχαν δοθεί από την Εταιρεία προς εξασφάλιση των τραπεζικών δανείων τους ύψους € 92.848 χιλ. (31/12/2014: € 84.775 χιλ.).
- Ο όμιλος VIVARTIA την 31/03/2015 είχε τις παρακάτω ενδεχόμενες υποχρεώσεις:
 - ο είχε εκδώσει εγγυητικές επιστολές καλής εκτέλεσης συνολικού ύψους € 15.659 χιλ. (31/12/2014: € 15.801 χιλ.),
 - ο είχε παράσχει εγγυήσεις για την αποπληρωμή δανειακών υποχρεώσεων συνδεδεμένων μερών ύψους € 480 χιλ. (31/12/2014: € 480 χιλ.),
 - ο είχε παράσχει εγγυήσεις καλής εκτέλεσης επιδοτούμενων επενδυτικών προγραμμάτων συνολικού ύψους € 456 χιλ. (31/12/2014: € 456 χιλ.),
 - ο είχε παράσχει λοιπές εγγυήσεις ύψους € 697 χιλ. (31/12/2014: € 706 χιλ.).
- Ο όμιλος ΑΤΤΙCΑ την 31/03/2015 είχε τις παρακάτω ενδεχόμενες υποχρεώσεις:
 - ο είχε εκδώσει εγγυητικές επιστολές καλής εκτέλεσης συνολικού ύψους € 1.153 χιλ. (31/12/2014: € 1.023 χιλ.),
 - ο είχε παράσχει εγγυήσεις για την αποπληρωμή εμπορικών υποχρεώσεων ύψους € 39 χιλ. (31/12/2014: € 49 χιλ.),
 - ο είχε παράσχει εγγυήσεις για τη συμμετοχή του σε διάφορους διαγωνισμούς ύψους € 348 χιλ. (31/12/2014: € 453 χιλ.),
 - ο έχει παράσχει εγγυήσεις προς τις δανείστριες τράπεζες για την αποπληρωμή δανείων των πλοίων του ομίλου ύψους € 282.542 χιλ. (31/12/2014: € 283.871 χιλ.),
- Ο όμιλος SINGULARLOGIC την 31/03/2015 είχε τις παρακάτω ενδεχόμενες υποχρεώσεις:
 - ο είχε εκδώσει εγγυητικές επιστολές για εξασφάλιση καλής εκτέλεσης συμβάσεων με πελάτες ύψους € 4.078 χιλ. (31/12/2014: € 4.281 χιλ.),
 - ο είχε εκδώσει εγγυητικές επιστολές για προκαταβολές έργων του Δημοσίου € 5.063 χιλ. (31/12/2014: € 6.055 χιλ.),
 - ο είχε εκχωρήσει απαιτήσεις ύψους € 21.882 χιλ. (31/12/2014: € 24.536 χιλ.) για κάλυψη τραπεζικών δανείων,
 - ο είχε παράσχει εγγυήσεις για συμμετοχή σε διαγωνισμούς ύψους € 649 χιλ. (31/12/2014: € 746 χιλ.).
- Ο όμιλος ΥΓΕΙΑ την 31/03/2015 είχε τις παρακάτω ενδεχόμενες υποχρεώσεις:
 - ο είχε παράσχει εγγυήσεις καλής εκτέλεσης ύψους € 248 χιλ. (31/12/2014: € 248 χιλ.),
 - ο είχε εκδώσει εγγυητικές επιστολές σε τράπεζες για την αποπληρωμή δανεισμού θυγατρικών ύψους € 37.738 χιλ. (31/12/2014: € 41.226 χιλ.),
 - ο είχε χορηγήσει διάφορες άλλες εγγυήσεις ύψους € 132 χιλ. (31/12/2014: € 132 χιλ.).
- Η ΑΤΗΝΙΑΝ ΕΝΓΙΝΕΕΡΙΝΓ την 31/03/2015 είχε χορηγήσει εγγυήσεις ύψους € 121 χιλ. (31/12/2014: € 121 χιλ.). Οι εγγυήσεις αυτές αφορούν σε εγγυήσεις διακοπεισών δραστηριοτήτων.
- Η SKYSERV την 31/03/2015 είχε χορηγήσει εγγυήσεις ύψους € 3.550 χιλ. (31/12/2014: € 3.544 χιλ.).
- Η FΑΙ rent-a-jet την 31/03/2015 είχε τις παρακάτω ενδεχόμενες υποχρεώσεις:
 - ο είχε παράσχει εγγυήσεις εκ μέρους θυγατρικής εταιρείας ύψους \$ 27.670 χιλ. (31/12/2014: \$ 28.320 χιλ.) για τη χρηματοδότηση αγοράς τεσσάρων αεροσκαφών,

- ο έχει παράσχει εγγυήσεις εκ μέρους θυγατρικής εταιρείας καθώς και λοιπών συνδεδεμένων μερών ύψους \$ 17.672 χιλ. (31/12/2014: \$ 18.241 χιλ.) για την σύναψη χρηματοδοτικών μισθώσεων αεροσκαφών και την αγορά παγίου,
- ο είχε παράσχει εγγυήσεις για τραπεζικά δάνεια από κοινού με την θυγατρική του ομίλου FAI ASSET MANAGEMENT ύψους € 5.964 χιλ. (31/12/2014: € 6.201 χιλ.) για τη χρηματοδότηση κατασκευής επενδυτικών ακινήτων.

24.2 Εμπράγματα Βάρη

- Επί των πλοίων του ομίλου ΑΤΤΙCΑ έχουν εγγραφεί υποθήκες αξίας € 685.273 χιλ. (31/12/2014: € 685.273 χιλ.) περίπου για εξασφάλιση των ενυπόθηκων δανειακών υποχρεώσεων.
- Επί των ενσώματων παγίων του ομίλου ΥΓΕΙΑ έχουν εγγραφεί υποθήκες ύψους € 198.391 χιλ. (31/12/2014: € 198.391 χιλ.) περίπου για εξασφάλιση των δανειακών του υποχρεώσεων.
- Προς εξασφάλιση των δανείων της θυγατρικής RKB έχουν προσημειωθεί τα επενδυτικά ακίνητα ιδιοκτησίας της συνολική αξίας ποσού € 307.510 χιλ. (31/12/2014: € 307.510 χιλ.).
- Προς εξασφάλιση του ομολογιακού δανείου της ΔΕΛΤΑ (θυγατρικής του ομίλου VIVARTIA) έχουν προσημειωθεί επιλεγμένα ακίνητα ιδιοκτησίας της.
- Προς εξασφάλιση των ομολογιακών δανείων των εταιρειών ΔΕΛΤΑ, GOODY'S και EVEREST (θυγατρικών του ομίλου VIVARTIA), έχουν συσταθεί ενέχυρα επί των σημάτων των εταιρειών.
- Τα τραπεζικά δάνεια της θυγατρικής ΚΕΤΑ είναι εξασφαλισμένα με επιβάρυνση επί των ενσώματων παγίων € 17.544 χιλ. (31/12/2014: € 17.544 χιλ.).

24.3 Δικαστικές Υποθέσεις

Η Εταιρεία και οι θυγατρικές της εμπλέκονται (υπό την ιδιότητα του εναγόμενου και του ενάγοντος) σε διάφορες δικαστικές υποθέσεις και διαδικασίες επιδιαιτησίας στα πλαίσια της κανονικής λειτουργίας τους. Ο Όμιλος σχηματίζει προβλέψεις στις Οικονομικές Καταστάσεις σχετικά με τις εκκρεμείς νομικές υποθέσεις, όταν είναι πιθανό ότι θα απαιτηθεί εκροή πόρων για τον διακανονισμό της υποχρέωσης και το ποσό αυτό μπορεί να εκτιμηθεί αξιόπιστα.

Ο Όμιλος την 31/03/2015 έχει διενεργήσει προβλέψεις ύψους € 13.322 χιλ. (31/12/2014: € 13.202 χιλ.) για επίδικες υποθέσεις (βλ. σημείωση 15). Η Διοίκηση καθώς και οι νομικοί σύμβουλοι εκτιμούν ότι οι εκκρεμείς, πέραν της ήδη σχηματισθείσας πρόβλεψης επίδικων υποθέσεων, υποθέσεις αναμένεται να διευθετηθούν χωρίς σημαντικές αρνητικές επιδράσεις στην ενοποιημένη χρηματοοικονομική θέση του Ομίλου ή της Εταιρείας, ή στα αποτελέσματα της λειτουργίας τους.

Αντιδικία με την κρατική Κυπριακή τράπεζα CPB

Προσφυγή της MIG κατά της Κυπριακής Δημοκρατίας:

Την 23/01/2013 η Εταιρεία επέδωσε «Ειδοποίηση Διαφοράς» (Notice of Dispute) προς την Κυπριακή Δημοκρατία βάσει της διαδικασίας που προβλέπεται από τη διμερή διεθνή σύμβαση σχετικά με την αμοιβαία προώθηση και προστασία των επενδύσεων μεταξύ Κύπρου και Ελλάδος με ημερομηνία 30/03/1992 («η Συνθήκη»).

Η Εταιρεία προέβη κατά το χρονικό διάστημα από 19/09/2007 μέχρι σήμερα σε συνολική επένδυση κεφαλαίων ύψους € 823.863.584,77 στη «Λαϊκή Κυπριακή Τράπεζα Δημόσια Εταιρεία Λτδ.» (μετονομασθείσα στη συνέχεια σε «Marfin Popular Bank Public Co Ltd» και ήδη σε «Cyprus Popular Bank Public Company Ltd») («η ΑΤΚ»). Με την Ειδοποίηση Διαφοράς η Εταιρεία αιτείται πλήρη αποκατάσταση των δυσμενών συνεπειών, υλικών και άυλων, που έχει υποστεί από τις

παράνομες ενέργειες της Κυπριακής Δημοκρατίας, οι οποίες αντιβαίνουν στη Συνθήκη και το διεθνές εθνικό δίκαιο.

Η αποκατάσταση αυτή ζητήθηκε να λάβει τη μορφή αυτούσιας αποκατάστασης (*restitutio in natura*) η οποία θα συνίστατο στην επαναφορά των πραγμάτων στην προηγούμενη κατάσταση, δηλαδή την κατάσταση πριν επισυμβούν οι ζημιογόνες παράνομες ενέργειες της Κυπριακής Δημοκρατίας. Η Εταιρεία πίστευε ότι η επαναφορά των πραγμάτων στην προτέρα κατάσταση, χωρίς δι' αυτής να εξαντλούνται οι αιτούμενες με την παρούσα θεραπείες, θα έπρεπε να επιτευχθεί τουλάχιστον δια της αποκατάστασης εκλεγμένης από τους ιδιώτες μετόχους Διοικήσεως της ΑΤΚ, της άρσης των ήδη ληφθέντων μέτρων για την ανακεφαλαιοποίηση της ΑΤΚ και της ανακεφαλαιοποίησης της ΑΤΚ στο πλαίσιο νέας και συμβατής με το διεθνές δίκαιο και το Σύνταγμα της Κύπρου νομοθεσίας στο πρότυπο της ελληνικής νομοθεσίας ως προς τον τρόπο ανακεφαλαιοποίησης, την άσκηση των δικαιωμάτων ψήφου και εν γένει της Διοίκησης και τον διορισμό Επιτρόπου. Στο μέτρο που η αυτούσια αποκατάσταση δεν θα ήταν επαρκής για την πλήρη αποκατάσταση της υλικής και άυλης, παρούσας και μέλλουσας, θετικής και αποθετικής (διαφυγόν κέρδος) ζημίας της Εταιρείας, η αποκατάσταση ζητήθηκε να λάβει συμπληρωματικώς τη μορφή αποκατάστασης εις χρήμα.

Εφόσον αυτούσια αποκατάσταση δεν θα ήταν δυνατή για την πλήρη αποκατάσταση της υλικής και άυλης, παρούσας και μέλλουσας, θετικής και αποθετικής (διαφυγόν κέρδος) ζημίας της Εταιρείας, η αποκατάσταση ζητήθηκε να λάβει εξ ολοκλήρου τη μορφή αποκατάστασης εις χρήμα. Η αποκατάσταση εις χρήμα θα έπρεπε να περιλαμβάνει τουλάχιστον το συνολικό ποσό της επένδυσης της Εταιρείας στη ΑΤΚ αλλά και κάθε άλλη ζημία που απορρέει από την επένδυση αυτή.

Σε περίπτωση που δεν θα καθίστατο εφικτή η άμεση φιλική επίλυση της Διαφοράς, η Εταιρεία είχε επιφυλαχθεί να υποβάλει τη Διαφορά στην διαιτητική διαδικασία του «Διεθνούς Κέντρου δια τον Διακανονισμό των Διαφορών Εξ Επενδύσεων» που ιδρύθηκε από τη Σύμβαση της 18ης Μαρτίου 1965 «Δια την ρύθμισιν των σχετιζομένων προς τα επενδύσεις διαφορών μεταξύ Κρατών και υπηκόων άλλων Κρατών» συμφώνως προς το άρθρο 9 παρ. 2 της Συνθήκης.

Την 07/03/2013 η Εταιρεία επέδωσε στην Κυπριακή Δημοκρατία συμπληρωματική Αναφορά με επίκληση νεώτερων στοιχείων και τελική γνωστοποίηση για την άμεση προσφυγή της στη διεθνή διαιτητική διαδικασία σε περίπτωση μη άμεσης έναρξης ουσιαστικών συζητήσεων για τη φιλική επίλυση της Διαφοράς.

Κατόπιν παρέλευσης άπρακτης της εξάμηνης περιόδου φιλικής επίλυσης της διαφοράς, η Εταιρεία υπέβαλε την 12/09/2013 το Αίτημα για Διαιτησία (Request for Arbitration) κατά της Κυπριακής Δημοκρατίας από κοινού με άλλους Έλληνες επενδυτές προς στον Γενικό Γραμματέα (Secretary-General) του εδρεύοντος στην Ουάσινγκτον «Διεθνούς Κέντρου δια τον Διακανονισμό των Διαφορών εξ Επενδύσεων» (International Centre for Settlement of Investment Disputes – ICSID) που ιδρύθηκε από την Σύμβαση της 18ης Μαρτίου 1965 δια την ρύθμισιν των σχετιζομένων προς τας επενδύσεις διαφορών μεταξύ Κρατών και υπηκόων άλλων Κρατών. Η συγκρότηση του τριμελούς Διαιτητικού Δικαστηρίου ολοκληρώθηκε την 13/03/2014. Αντικείμενο του Αιτήματος της Εταιρείας είναι η αξίωση αποζημίωσης για κάθε ζημία απορρέουσα από την επένδυσή της στην ΑΤΚ ύψους € 824 εκ. και κάθε άλλη ζημία που υπέστη λόγω παραβιάσεων από την Κυπριακή Δημοκρατία των άρθρων 2, 3 και 4 της Σύμβασης. Επιπλέον, η Εταιρεία έχει επιφυλαχθεί του δικαιωμάτος της να συμπληρώσει ή να επεκτείνει το αντικείμενο του Αιτήματος κατά την εξέλιξη της διαιτητικής διαδικασίας. Την 11/04/2014 πραγματοποιήθηκε η πρώτη συνεδρίαση του συγκροτηθέντος Διαιτητικού Δικαστηρίου για την εξέταση και λήψη αποφάσεων επί διαδικαστικών θεμάτων. Το διαιτητικό δικαστήριο απαρτίζεται από τους: Καθηγητή Bernard Hanotiau (Βέλγιο) ως πρόεδρο τον κ. Daniel M Price (ΗΠΑ) και τον Sir David AO Edwards (Ηνωμένο Βασίλειο) ως διαιτητές. Την 28/04/2014, το διαιτητικό δικαστήριο εξέδωσε την Πρώτη Διαδικαστική Πράξη του,

η οποία καθόριζε το χρονοδιάγραμμα της δίκης, την έδρα του δικαστηρίου (Παρίσι), τις επιμέρους φάσεις της διαδικασίας και άλλα διαδικαστικά θέματα, επιλύοντας τις όποιες διαφορές των μερών ως προς τα ζητήματα αυτά. Η Κύπρος έχει επιφυλαχθεί ως προς τη δικαιοδοσία του διαιτητικού δικαστηρίου, αλλά συμμετέχει στην διαιτητική δίκη ως διάδικο μέρος. Σύμφωνα με το ανανεωμένο χρονοδιάγραμμα που ενέκρινε το Διαιτητικό Δικαστήριο, η Έκθεση Απαιτήσεων (“Memorial”) της Εταιρείας από κοινού με τους άλλους Έλληνες επενδυτές κατατέθηκε στις 20/02/2015 και η ακρόαση της υπόθεσης έχει ορισθεί κατ’ αρχήν για το διάστημα 28 Νοεμβρίου – 8 Δεκεμβρίου 2016.

Αγωγή της κρατικής Κυπριακής τράπεζας CPB κατά της MIG:

Εν συνεχεία της προσφυγής της στο Διεθνές Διαιτητικό Δικαστήριο κατά της Κυπριακής Δημοκρατίας με την οποία διεκδικεί το ποσό των € 824 εκ. πλέον ζημιών από την επένδυσή της στην ΑΤΚ, η κρατική τράπεζα ΑΚΤ, η οποία πλέον τελεί υπό εξυγίανση, κατέθεσε αγωγή εις βάρος της (καθώς και σε βάρος μεταξύ άλλων των κ.κ. Ανδρέα Βγενόπουλου, Ευθυμίου Μπουλούτα και Κυριάκου Μάγειρα) στα Κυπριακά Δικαστήρια για ποσό άνω των € 2 εκ. «επιφυλασσόμενη να προσδιορίσει τους ισχυρισμούς και τη ζημία της σε μεταγενέστερο χρόνο».

Σύμφωνα με τις εκτιμήσεις της Διοίκησης, η αγωγή αυτή εναντίον της MIG, η οποία κατετέθη στα αναρμόδια Κυπριακά δικαστήρια και όχι στα Ελληνικά, παρόλο που η MIG είναι Ελληνική εταιρεία εδρεύουσα στην Ελλάδα και εισηγμένη στο Χρηματιστήριο Αθηνών, είναι πλήρης νομικών αυθαιρεσιών και ακροβασιών, με προφανή στόχο την άμυνα της Κυπριακής Δημοκρατίας έναντι της νόμιμης απαίτησης της MIG που θα κριθεί από το αρμόδιο Διεθνές Διαιτητικό Δικαστήριο.

Η Εταιρεία άσκησε τις δικονομικές της δυνατότητες, μεταξύ άλλων της υποβολής αιτήματος εμφάνισης υπό διαμαρτυρία και ακολούθως υπέβαλε αίτηση παραμερισμού λόγω έλλειψης διεθνούς δικαιοδοσίας των Κυπριακών Δικαστηρίων, η οποία ορίσθηκε για προγραμματισμό στις 19/06/2015.

Η MIG θεωρεί ότι η αγωγή εις βάρος της δεν πρόκειται να γίνει αποδεκτή, ενώ αντίθετα θεωρεί ότι το Διεθνές Διαιτητικό Δικαστήριο θα αποδεχθεί την δική της προσφυγή.

ATHENIAN ENGINEERING (Πρώην OLYMPIC ENGINEERING)

Στις 24/12/2012 η ATHENIAN ENGINEERING, κατόπιν σχετικής απόφασης της για οικειοθελή διακοπή της δραστηριότητάς της, προέβη σε καταγγελία της Σύμβασης Παραχώρησης Δικαιωμάτων Αεροδρομίου και Μίσθωσης για την Εταιρική Βάση (υπ’ αριθ. 21.066/18.6.2009 συμβολαιογραφική πράξη της συμβολαιογράφου Αθηνών Δήμητρας Σταφυλάκη) μεταξύ της εταιρείας ΔΙΕΘΝΗΣ ΑΕΡΟΛΙΜΕΝΑΣ ΑΘΗΝΩΝ Α.Ε. και της εταιρείας ΟΛΥΜΠΙΑΚΗ ΑΕΡΟΠΟΡΙΑ ΥΠΗΡΕΣΙΕΣ Α.Ε. («η Σύμβαση Παραχώρησης»), με ισχύ από 01/05/2013. Η Σύμβαση Παραχώρησης είχε εκχωρηθεί στην ATHENIAN ENGINEERING, με την υπ’ αριθ. 21.187/10.09.2009 συμβολαιογραφική πράξη της ίδιας συμβολαιογράφου («η Σύμβαση Εκχώρησης»).

Κατ’ εφαρμογή των όρων και συμφωνιών της Σύμβασης Παραχώρησης, η ATHENIAN ENGINEERING την 22/02/2013 γνωστοποίησε στην εταιρεία ΔΙΕΘΝΗΣ ΑΕΡΟΛΙΜΕΝΑΣ ΑΘΗΝΩΝ Α.Ε. απαίτησή της ύψους € 43,5 εκ. ως αποζημίωση της συνεπεία της κατά τα ανωτέρω καταγγελίας, ποσό που υπολογίστηκε με βάση την εκτίμηση της Εμπορικής Αξίας του Μισθωμένου Χώρου της Εταιρικής Βάσης από ανεξάρτητη εκτιμητική εταιρεία (δήλωσε δε ότι οιοσδήποτε τυχόν οφειλές της έναντι της προαναφερομένης εταιρείας θα αφαιρεθούν από την αποζημίωση καταγγελίας). Ο ΔΙΕΘΝΗΣ ΑΕΡΟΛΙΜΕΝΑΣ ΑΘΗΝΩΝ Α.Ε. αρνήθηκε να καταβάλει αποζημίωση καταγγελίας οιοσδήποτε ύψους, ισχυριζόμενος ότι η Εμπορική Αξία του Μισθωμένου Χώρου είναι αρνητική. Δυνάμει του άρθρου 15.6.1 της Σύμβασης Παραχώρησης η εταιρεία παρέπεμψε την ανακύψασα διαφορά στην Διαιτησία του Δικαστηρίου Διεθνούς Διαιτησίας του Λονδίνου (LCIA), υποβάλλοντας σχετική αίτηση. Κατόπιν της μη αποδοχής από την αντίδικο συμβιβαστικής πρότασης

καθ' υπόδειξιν του Διαιτητικού Δικαστηρίου εκδόθηκε η απόφαση του Διαιτητικού Δικαστηρίου ημερομηνίας 22/01/2015, η οποία κοινοποιήθηκε στα διάδικα μέρη αρχικώς μέσω ηλεκτρονικού μηνύματος στις 12/02/2015 και εν συνεχεία με υπηρεσία ταχυμεταφοράς στις 13/02/2015. Σύμφωνα με την απόφαση του Διαιτητικού Δικαστηρίου, η Εμπορική Αξία του Μισθωμένου Χώρου ανέρχεται σε € 16.700.000 και ως εκ τούτου η δικαιούμενη αποζημίωση σε € 14.195.000 (€ 16.700.000 X 85%). Το Διαιτητικό Δικαστήριο έκρινε ότι από το ανωτέρω ποσό των € 14.195.000 πρέπει να εκπεσθεί το ποσό των € 10.668.198,09, όσο δηλαδή το ύψος της ανταξίωσης που ήγειρε κατά την διαιτητική διαδικασία ο ΔΙΕΘΝΗΣ ΑΕΡΟΛΙΜΕΝΑΣ ΑΘΗΝΩΝ Α.Ε. και δεν αμφισβητήθηκε από την ATHENIAN ENGINEERING. Με βάση τα ανωτέρω ο ΔΙΕΘΝΗΣ ΑΕΡΟΛΙΜΕΝΑΣ ΑΘΗΝΩΝ Α.Ε. καταδικάσθηκε να καταβάλει στην ATHENIAN ENGINEERING το ποσό των € 3.526.801,91 εντόκως (σύμφωνα με το άρθρο 346 ΑΚ) από 13/09/2013. Ο ΔΙΕΘΝΗΣ ΑΕΡΟΛΙΜΕΝΑΣ ΑΘΗΝΩΝ Α.Ε. κατέβαλε το ανωτέρω ποσό νομιμοτόκως στις 02/04/2015.

SKYSERV

Η «ΟΛΥΜΠΙΑΚΗ ΑΕΡΟΠΟΡΙΑ ΥΠΗΡΕΣΙΕΣ Α.Ε. – ΥΠΟ ΕΚΚΑΘΑΡΙΣΗ» κατέθεσε 3 αγωγές κατά της SKYSERV Α.Ε. με αίτημα την καταβολή του συνολικού ποσού € 5.639 χιλ. επικαλούμενη την σύμβαση παροχής συμβουλευτικών υπηρεσιών που είχε συναφθεί μεταξύ των εταιριών την 09/06/2009. Η εκδίκαση των ως άνω αγωγών έχει προσδιορισθεί για την 21/09/2016, 28/09/2016 και 05/10/2016.

Η εταιρία αμφισβητεί την ύπαρξη της υποχρέωσης και θεωρεί ότι οι εν λόγω αγωγές είναι αβάσιμες και εφόσον κατά την εκδίκασή τους δεν προκύψουν ανατρεπτικά αυτών αποδεικτικά στοιχεία, εκτιμάται ότι υπάρχουν μικρές πιθανότητες επί της ουσίας ευδοκίμησης των εν λόγω αγωγών.

MIG LEISURE

Η εταιρία LOUIS PLC κατέθεσε αγωγή κατά της MIG LEISURE ενώπιον του Επαρχιακού Δικαστηρίου Λευκωσίας με την οποία αιτείται την αγορά από την MIG LEISURE των 600.000 μετοχών της εταιρίας KETA κυριότητας της LOUIS PLC άλλως την επιδίκαση σχετικής αποζημίωσης, επικαλούμενη παλαιότερη συμφωνία με MIG LEISURE, ενώ η Έκθεση Απαίτησης εκ μέρους της LOUIS PLC εκκρεμεί.

Η εταιρία αμφισβητεί την ύπαρξη της υποχρέωσης και θεωρεί ότι η εν λόγω αγωγή είναι αβάσιμη, καθώς όμως η εκδίκασή της βρίσκεται ακόμα σε αρχικό στάδιο, οι νομικοί σύμβουλοι δεν είναι σε θέση να εκφράσουν άποψη για την έκβασή της.

24.4 Δεσμεύσεις από λειτουργικά μισθώματα

Τα ελάχιστα μελλοντικά πληρωτέα μισθώματα ενοικίασης βάσει μη ακυρώσιμων συμβολαίων λειτουργικής μίσθωσης την 31/03/2015 και 31/12/2014 έχουν ως κάτωθι:

Ποσά σε € '000	Ο ΟΜΙΛΟΣ		Η ΕΤΑΙΡΕΙΑ	
	31/03/2015	31/12/2014	31/03/2015	31/12/2014
Εντός 1 έτους	43.007	41.800	677	694
Μεταξύ 1 έτους και 5 ετών	127.984	124.589	2.185	2.288
Ανω των 5 ετών	86.789	89.008	682	727
Σύνολο δεσμεύσεων από λειτουργικές μισθώσεις	257.780	255.397	3.544	3.709

24.5 Λοιπές δεσμεύσεις

Οι λοιπές δεσμεύσεις του Ομίλου αναλύονται ως εξής:

Ποσά σε € '000	Ο ΟΜΙΛΟΣ	
	31/03/2015	31/12/2014
Εντός 1 έτους	2.404	2.490
Μεταξύ 1 έτους και 5 ετών	1.964	2.602
Σύνολο λοιπών δεσμεύσεων	4.368	5.092

24.6 Ενδεχόμενες φορολογικές υποχρεώσεις

Οι φορολογικές υποχρεώσεις του Ομίλου δεν είναι οριστικές, καθώς υπάρχουν ανέλεγκτες φορολογικά χρήσεις, οι οποίες αναλύονται στη σημείωση 2 των Οικονομικών Καταστάσεων της περιόδου που έληξε την 31/03/2015. Για τις ανέλεγκτες φορολογικές χρήσεις υπάρχει το ενδεχόμενο επιβολής πρόσθετων φόρων και προσαυξήσεων κατά τον χρόνο που θα εξετασθούν και θα οριστικοποιηθούν. Ο Όμιλος προβαίνει σε ετήσια εκτίμηση των ενδεχόμενων υποχρεώσεων που αναμένεται να προκύψουν από τον έλεγχο παρελθουσών χρήσεων, διενεργώντας σχετικές προβλέψεις όπου αυτό κρίνεται απαραίτητο. Ο Όμιλος έχει διενεργήσει προβλέψεις για ανέλεγκτες φορολογικά χρήσεις ύψους € 4.277 χιλ.

Η Διοίκηση θεωρεί ότι πέρα των σχηματισμένων προβλέψεων, τυχόν ποσά φόρων που πιθανόν να προκύψουν, δεν θα έχουν σημαντική επίδραση στα ίδια κεφάλαια, στα αποτελέσματα και στις ταμειακές ροές του Ομίλου και της Εταιρείας.

25 ΕΥΛΟΓΗ ΑΞΙΑ ΧΡΗΜΑΤΟΟΙΚΟΝΟΜΙΚΩΝ ΜΕΣΩΝ

25.1 Επιμέτρηση εύλογης αξίας χρηματοοικονομικών μέσων

Ανάλυση επιπέδων χρηματοοικονομικών μέσων

Τα χρηματοοικονομικά στοιχεία του ενεργητικού και οι χρηματοοικονομικές υποχρεώσεις που επιμετρώνται σε εύλογες αξίες στην Κατάσταση Οικονομικής Θέσης του Ομίλου και της Εταιρείας ταξινομούνται βάσει της παρακάτω ιεραρχίας σε 3 Επίπεδα για τον καθορισμό και την γνωστοποίηση της εύλογης αξίας των χρηματοοικονομικών μέσων ανά τεχνική αποτίμησης:

- **Επίπεδο 1:** Επενδύσεις που αποτιμώνται στην εύλογη αξία με βάση διαπραγματεύσιμες (μη προσαρμοσμένες) τιμές σε ενεργές αγορές για όμοια περιουσιακά στοιχεία ή υποχρεώσεις.
- **Επίπεδο 2:** Επενδύσεις που αποτιμώνται στην εύλογη αξία με βάση μοντέλα αποτίμησης στα οποία όλα τα στοιχεία που επηρεάζουν σημαντικά την εύλογη αξία είναι βασισμένα (είτε άμεσα είτε έμμεσα) σε παρατηρήσιμα δεδομένα της αγοράς.
- **Επίπεδο 3:** Επενδύσεις που αποτιμώνται στην εύλογη αξία με βάση μοντέλα αποτίμησης στα οποία τα στοιχεία που επηρεάζουν σημαντικά την εύλογη αξία δεν είναι βασισμένα σε παρατηρήσιμα δεδομένα της αγοράς. Στο εν λόγω επίπεδο περιλαμβάνονται επενδύσεις των οποίων ο υπολογισμός της εύλογης αξίας βασίζεται σε μη παρατηρήσιμα δεδομένα της αγοράς (επιχειρησιακό πλάνο πενταετίας), χρησιμοποιώντας ωστόσο και παρατηρήσιμα δεδομένα της αγοράς (Beta, Net Debt/Enterprise Value πανομοιότυπων εταιρειών του εκάστοτε κλάδου όπως αυτά συμπεριλαμβάνονται στον υπολογισμό του WACC).

Οι πίνακες που ακολουθούν απεικονίζουν τα χρηματοοικονομικά στοιχεία του ενεργητικού και των υποχρεώσεων του Ομίλου που αποτιμώνται σε εύλογες αξίες σε επαναλαμβανόμενη βάση κατά την 31/03/2015 και την 31/12/2014:

Χρηματοοικονομικά στοιχεία του ενεργητικού	31/03/2015				31/12/2014			
	Αποτίμηση σε εύλογες αξίες στη λήξη της περιόδου αναφοράς				Αποτίμηση σε εύλογες αξίες στη λήξη της χρήσης αναφοράς			
	Επίπεδο 1	Επίπεδο 2	Επίπεδο 3	Σύνολο	Επίπεδο 1	Επίπεδο 2	Επίπεδο 3	Σύνολο
Ποσά σε € '000								
Χρηματοοικονομικά στοιχεία του ενεργητικού αποτιμώμενα σε εύλογες αξίες μέσω αποτελεσμάτων								
- Μετοχές	26	-	-	26	23	-	-	23
- Αμοιβαία κεφάλαια	-	1.721	-	1.721	-	811	-	811
- Ομολογίες	-	45	-	45	-	45	-	45
Χρηματοοικονομικά στοιχεία ενεργητικού του επενδυτικού χαρτοφυλακίου								
- Συμμετοχικοί τίτλοι μη εισηγμένων	-	60	723	783	-	60	723	783
- Μετοχές εισηγμένες σε Χρηματιστήρια εξωτερικού	115	-	-	115	122	-	-	122
Σύνολο χρηματοοικονομικών στοιχείων του ενεργητικού	141	1.826	723	2.690	145	916	723	1.784
Χρηματοοικονομικές υποχρεώσεις								
- Δάνεια	-	51.653	-	51.653	-	49.705	-	49.705
- Παράγωγα	-	1.945	-	1.945	-	4.924	-	4.924
Σύνολο χρηματοοικονομικών υποχρεώσεων	-	53.598	-	53.598	-	54.629	-	54.629
Καθαρή εύλογη αξία	141	(51.772)	723	(50.908)	145	(53.713)	723	(52.845)

Η αντίστοιχη ανάλυση για την Εταιρεία έχει ως εξής:

Χρηματοοικονομικά στοιχεία του ενεργητικού	31/03/2015	31/12/2014
	Αποτίμηση σε εύλογες αξίες στη λήξη της περιόδου αναφοράς	Αποτίμηση σε εύλογες αξίες στη λήξη της χρήσης αναφοράς
	Επίπεδο 2	Επίπεδο 2
Ποσά σε € '000		
Χρηματοοικονομικά στοιχεία του ενεργητικού αποτιμώμενα σε εύλογες αξίες μέσω αποτελεσμάτων		
- Αμοιβαία κεφάλαια	811	811
Σύνολο χρηματοοικονομικών στοιχείων του ενεργητικού	811	811

Εντός της τριμηνιαίας περιόδου αναφοράς δεν πραγματοποιήθηκαν μεταφορές μεταξύ των Επιπέδων 1 και 2.

Μέθοδοι που χρησιμοποιούνται για τον προσδιορισμό της εύλογης αξίας

Η μέθοδος που χρησιμοποιείται για τον προσδιορισμό της εύλογης αξίας χρηματοοικονομικών μέσων, που αποτιμώνται με τη χρήση μοντέλων αποτίμησης, περιγράφεται αναλυτικά στις σημειώσεις 4.2.5 και 10 των ετήσιων οικονομικών καταστάσεων της χρήσης που έληξε την 31/12/2014. Τα μοντέλα αυτά περιλαμβάνουν τις εκτιμήσεις του Ομίλου σχετικά με τις παραδοχές που θα χρησιμοποιούσε ένας επενδυτής στην αποτίμηση της εύλογης αξίας και επιλέγονται βάσει των ειδικών χαρακτηριστικών κάθε επένδυσης.

Χρηματοοικονομικά στοιχεία ενεργητικού επενδυτικού χαρτοφυλακίου και λοιπές επενδύσεις αποτιμώμενες σε εύλογες αξίες μέσω αποτελεσμάτων

Οι επενδύσεις που αφορούν σε εισηγμένες μετοχές σε χρηματιστήρια εσωτερικού και εξωτερικού αποτιμώνται με βάση τις χρηματιστηριακές τιμές των μετοχών αυτών. Οι επενδύσεις που αφορούν σε μη εισηγμένες μετοχές αποτιμώνται με βάση μοντέλα αποτίμησης τα οποία άλλοτε περιλαμβάνουν δεδομένα βασισμένα σε παρατηρήσιμα στοιχεία αγοράς και άλλοτε βασισμένα σε μη παρατηρήσιμα στοιχεία.

Αποτιμήσεις σε εύλογη αξία των χρηματοοικονομικών μέσων του Επιπέδου 3

Η κίνηση των χρηματοοικονομικών μέσων που έχουν ταξινομηθεί στο Επίπεδο 3 του Ομίλου κατά την 31/03/2015 και την 31/12/2014 παρουσιάζεται ακολούθως:

Ποσά σε € '000	Ο ΟΜΙΛΟΣ	
	31/03/2015	31/12/2014
	Χρηματοοικονομικά στοιχεία ενεργητικού του επενδυτικού χαρτοφυλακίου	Χρηματοοικονομικά στοιχεία ενεργητικού του επενδυτικού χαρτοφυλακίου
	Συμμετοχικοί τίτλοι μη εισηγμένων	Συμμετοχικοί τίτλοι μη εισηγμένων
Υπόλοιπα έναρξης	723	7.836
Αγορές	-	-
Πωλήσεις	-	(4.742)
Λοιπές κινήσεις	-	6
Συνολικά κέρδη/(ζημιές) που αναγνωρίστηκαν στα αποτελέσματα στο κονδύλι:		
- Λοιπά χρηματοοικονομικά αποτελέσματα	-	(2.377)
Υπόλοιπα λήξης	723	723
Συνολικό ποσό που αναγνωρίστηκε στα αποτελέσματα και αφορά σε μη πραγματοποιηθέντα κέρδη/(ζημιές) των χρηματοοικονομικών μέσων του Επιπέδου 3	-	(2.377)

25.2 Επιμέτρηση εύλογης αξίας μη χρηματοοικονομικών στοιχείων του ενεργητικού

Ο πίνακας που ακολουθούν απεικονίζει τα μη χρηματοοικονομικά στοιχεία του ενεργητικού του Ομίλου που αποτιμώνται σε εύλογες αξίες σε επαναλαμβανόμενη βάση κατά την 31/03/2015 και την 31/12/2014:

Ποσά σε € '000	31/03/2015	31/12/2014
	Αποτίμηση σε εύλογες αξίες στη λήξη της περιόδου αναφοράς	Αποτίμηση σε εύλογες αξίες στη λήξη της χρήσης αναφοράς
	Επίπεδο 3	Επίπεδο 3
Επενδύσεις σε ακίνητα		
-Ακίνητα στην Ελλάδα	167	167
-Ακίνητα στην Σερβία	307.510	307.510
-Ακίνητα στην Γερμανία	8.900	8.932
Σύνολο μη χρηματοοικονομικών στοιχείων του ενεργητικού	316.577	316.609

26 ΠΟΛΙΤΙΚΕΣ ΚΑΙ ΔΙΑΧΕΙΡΙΣΗ ΚΙΝΔΥΝΩΝ

Κάθε μία από τις μεγάλες επενδύσεις της MIG εκτίθεται σε συγκεκριμένους κινδύνους. Η ενδεχόμενη έλευση αυτών των κινδύνων για μία ή περισσότερες επενδύσεις, δύναται να μεταβάλλει την συνολική αξία του χαρτοφυλακίου της MIG, οδηγώντας στον επαναπροσδιορισμό των στρατηγικών στόχων του Ομίλου.

26.1 Σκοποί και πολιτικές διαχείρισης κινδύνων

Οι παράγοντες χρηματοοικονομικού κινδύνου στους οποίους εκτίθενται η Εταιρεία και ο Όμιλος, είναι οι κίνδυνοι χρηματοδότησης και επιτοκίου, αγοράς, τιμών καυσίμων, ρευστότητας, πιστωτικός και συναλλαγματικός. Ο Όμιλος ελέγχει και αξιολογεί σε περιοδική βάση, ξεχωριστά αλλά και συνδυαστικά την έκθεσή του στους ανωτέρω κινδύνους και χρησιμοποιεί χρηματοοικονομικά μέσα, προκειμένου να αντισταθμίσει την έκθεσή του σε συγκεκριμένες κατηγορίες κινδύνων.

Η αξιολόγηση και η διαχείριση των κινδύνων που αντιμετωπίζει η Εταιρεία και ο Όμιλος διενεργούνται από την ανώτατη Διοίκηση και το Διοικητικό Συμβούλιο της Εταιρείας. Κύριος στόχος είναι η παρακολούθηση και η αξιολόγηση όλων των μορφών κινδύνων στους οποίους εκτίθενται η Εταιρεία και ο Όμιλος, μέσα από τις επιχειρηματικές και τις επενδυτικές τους δραστηριότητες.

Ο Όμιλος χρησιμοποιεί διάφορα χρηματοοικονομικά μέσα ή εφαρμόζει εξειδικευμένες στρατηγικές, προκειμένου να περιορίσει την έκθεσή του σε μεταβολές στις αξίες των επενδύσεων, οι οποίες μπορεί να προκύψουν από διακυμάνσεις της αγοράς, συμπεριλαμβανομένων αλλαγών στα επικρατούντα επιτόκια και στις συναλλαγματικές ισοτιμίες.

26.2 Συναλλαγματικός κίνδυνος

Το νόμισμα λειτουργίας του Ομίλου είναι το Ευρώ. Ο Όμιλος δραστηριοποιείται σε χώρες του εξωτερικού και συνεπώς είναι εκτεθειμένος σε κίνδυνο συναλλαγματικών ισοτιμιών. Αυτό το είδος κινδύνου προκύπτει κυρίως από υπάρχουσες ή προσδοκώμενες ταμειακές ροές σε ξένο νόμισμα, καθώς και από επενδύσεις σε χώρες του εξωτερικού. Το μεγαλύτερο ποσοστό των εσόδων και εξόδων της MIG και του Ομίλου είναι σε Ευρώ. Αντίστοιχα, το σημαντικότερο μέρος των επενδύσεων της Εταιρείας είναι σε Ευρώ. Για τις επενδύσεις σε ξένα νομίσματα η Εταιρεία προβαίνει σε αντιστάθμιση κινδύνου έναντι της διακύμανσης των εκάστοτε νομισμάτων έναντι του Ευρώ.

Για τη διαχείριση της έκθεσής του σε συναλλαγματικούς κινδύνους, ο Όμιλος προβαίνει στη χρήση παραγώγων (προθεσμιακά συμβόλαια μελλοντικής εκπλήρωσης σε συνάλλαγμα) με χρηματοοικονομικούς οργανισμούς για λογαριασμό και στο όνομα των εταιριών του Ομίλου. Ο Όμιλος κατέχει επενδύσεις σε επιχειρήσεις του εξωτερικού, τα καθαρά περιουσιακά στοιχεία των οποίων εκτίθενται σε κίνδυνο συναλλαγματικών ισοτιμιών. Ο κίνδυνος συναλλαγματικών ισοτιμιών αυτού του είδους προκύπτει από τις ισοτιμίες του δολαρίου των ΗΠΑ, της Λίρας Αγγλίας, του Αλβανικού Λεκ και λοιπών νομισμάτων χωρών της Νοτιοανατολικής Ευρώπης έναντι του Ευρώ και αντισταθμίζεται μερικώς από αντίστοιχες υποχρεώσεις των αντιστοίχων προαναφερθέντων νομισμάτων.

Οι επενδύσεις του Ομίλου στη σερβική RKB και την κροατική SUNCE δεν είναι εκτεθειμένες σε συναλλαγματικό κίνδυνο καθώς τα στοιχεία του ενεργητικού τους (επενδυτικά ακίνητα και λοιπά ενσώματα πάγια) που διαθέτουν, είναι σε Ευρώ και οι εισροές που προκύπτουν από την εκμετάλλευση αυτών κατά το μεγαλύτερο μέρος τους είναι σε Ευρώ. Σημειώνεται ότι σε άλλες αγορές που δραστηριοποιείται ο Όμιλος (σε άλλες βαλκανικές χώρες) αξιολογούνται οι χρηματοδοτικές ανάγκες της εκάστοτε εταιρείας και εφόσον είναι εφικτό, η χρηματοδότηση γίνεται

στο αντίστοιχο νόμισμα με το στοιχείο του ενεργητικού το οποίο χρηματοδοτείται ή πρόκειται να χρηματοδοτηθεί.

Η ανάλυση των χρηματοοικονομικών στοιχείων του ενεργητικού και των υποχρεώσεων του Ομίλου ανά νόμισμα μετατρέπόμενα σε Ευρώ κατά την 31/03/2015 και 31/12/2014 έχει ως εξής:

Ποσά σε € '000	Ο ΟΜΙΛΟΣ							
	31/03/2015				31/12/2014			
	USD	GBP	LEK	Λοιπά	USD	GBP	LEK	Λοιπά
Ονομαστικά ποσά								
Χρημ/κά περιουσιακά στοιχεία	13.759	160	1.953	12.518	14.189	195	1.887	9.698
Χρημ/κές υποχρεώσεις	(10.264)	(49)	(6.421)	(8.066)	(10.175)	(64)	(7.147)	(9.467)
Βραχυχρόνια έκθεση	3.495	111	(4.468)	4.452	4.014	131	(5.260)	231
Χρημ/κά περιουσιακά στοιχεία	-	-	39.650	189	-	-	40.565	190
Χρημ/κές υποχρεώσεις	(26.749)	-	-	(821)	(24.387)	-	-	(824)
Μακροχρόνια έκθεση	(26.749)	-	39.650	(632)	(24.387)	-	40.565	(634)

Ακολουθεί πίνακας ανάλυσης ευαισθησίας του αποτελέσματος της χρήσης καθώς και των ιδίων κεφαλαίων του Ομίλου λαμβάνοντας υπόψη μία εύλογη μεταβολή των συναλλαγματικών ισοτιμιών κατά +/- 10%.

Ποσά σε € '000	Ο ΟΜΙΛΟΣ							
	10%	-10%	10%	-10%	10%	-10%	10%	-10%
	31/03/2015							
	USD	GBP	LEK	Λοιπά	USD	GBP	LEK	Λοιπά
Αποτέλεσμα χρήσης (προ φόρων)	(2.139)	2.139	13	(13)	-	-	115	(115)
Καθαρή Θέση	(1.464)	1.464	13	(13)	(737)	737	6	(6)
	31/12/2014							
	USD	GBP	LEK	Λοιπά	USD	GBP	LEK	Λοιπά
Αποτέλεσμα χρήσης (προ φόρων)	(1.895)	1.895	13	(13)	-	-	(164)	164
Καθαρή Θέση	(1.293)	1.293	13	(13)	(860)	860	(215)	215

Η έκθεση του Ομίλου στον συναλλαγματικό κίνδυνο ποικίλλει κατά τη διάρκεια του έτους ανάλογα με τον όγκο των συναλλαγών και την ευρύτερη έκθεσή του σε ξένο νόμισμα. Εν τούτοις, η ανωτέρω ανάλυση θεωρείται αντιπροσωπευτική της έκθεσης του Ομίλου στον συναλλαγματικό κίνδυνο.

26.3 Κίνδυνος Ρευστότητας

Η συνετή διαχείριση του κινδύνου ρευστότητας προϋποθέτει την επάρκεια χρηματικών διαθεσίμων και την ύπαρξη των αναγκαίων διαθέσιμων πηγών χρηματοδότησης. Ο Όμιλος διαχειρίζεται τις ανάγκες ρευστότητας σε καθημερινή βάση, μέσω της συστηματικής παρακολούθησης των βραχυπρόθεσμων και μακροπρόθεσμων χρηματοοικονομικών υποχρεώσεων, καθώς επίσης και μέσω της καθημερινής παρακολούθησης των πραγματοποιούμενων πληρωμών. Παράλληλα, ο Όμιλος παρακολουθεί συνεχώς την ωρίμανση τόσο των απαιτήσεων όσο και των υποχρεώσεων, με αντικειμενικό σκοπό τη διατήρηση μιας ισορροπίας μεταξύ της συνέχειας των κεφαλαίων και της ευελιξίας μέσω της τραπεζικής πιστοληπτικής του ικανότητας.

Η ληκτότητα των χρηματοοικονομικών υποχρεώσεων την 31/03/2015 και 31/12/2014 για τον Όμιλο και την Εταιρεία αναλύεται ως εξής:

Ο ΟΜΙΛΟΣ

Ποσά σε € '000	31/03/2015				31/12/2014			
	Βραχυπρόθεσμες		Μακροπρόθεσμες		Βραχυπρόθεσμες		Μακροπρόθεσμες	
	Εντός 6 μηνών	6 έως 12 μήνες	1 έως 5 έτη	Πάνω από 5 έτη	Εντός 6 μηνών	6 έως 12 μήνες	1 έως 5 έτη	Πάνω από 5 έτη
Μακροπρόθεσμος δανεισμός	59.532	263.892	487.027	456.015	79.308	345.456	354.545	457.359
Υποχρεώσεις χρηματοδοτικών μισθώσεων	622	581	15.414	-	605	519	13.769	-
Εμπορικές υποχρεώσεις	192.865	14.161	-	-	196.755	12.685	-	-
Λοιπές βραχυπρόθεσμες-μακροπρόθεσμες υποχρεώσεις	151.905	24.224	15.960	440	130.645	27.771	17.030	481
Βραχυπρόθεσμος δανεισμός	377.732	84.184	-	-	413.225	87.281	-	-
Παράγωγα χρημ/κά μέσα	1.945	-	-	-	4.924	-	-	-
Σύνολο	784.601	387.042	518.401	456.455	825.462	473.712	385.344	457.840

Η ΕΤΑΙΡΕΙΑ

Ποσά σε € '000	31/03/2015				31/12/2014			
	Βραχυπρόθεσμες		Μακροπρόθεσμες		Βραχυπρόθεσμες		Μακροπρόθεσμες	
	Εντός 6 μηνών	6 έως 12 μήνες	1 έως 5 έτη	Πάνω από 5 έτη	Εντός 6 μηνών	6 έως 12 μήνες	1 έως 5 έτη	Πάνω από 5 έτη
Μακροπρόθεσμος δανεισμός	-	186.500	136.543	373.433	19.776	265.000	5.148	373.433
Λοιπές βραχυπρόθεσμες-μακροπρόθεσμες υποχρεώσεις	17.594	-	12.911	-	58.599	-	13.384	-
Βραχυπρόθεσμος δανεισμός	2.370	-	-	-	-	-	-	-
Σύνολο	19.964	186.500	149.454	373.433	78.375	265.000	18.532	373.433

Όπως παρουσιάζεται και στον παραπάνω πίνακα ο συνολικός δανεισμός του Ομίλου κατά την 31/03/2015 ανήλθε σε € 1.744.999 χιλ. με ποσό € 958.456 χιλ. να αφορά σε μακροπρόθεσμες δανειακές υποχρεώσεις και ποσό € 786.543 χιλ. να αφορά σε βραχυπρόθεσμες δανειακές υποχρεώσεις. Αντίστοιχα, ο συνολικός δανεισμός της Εταιρείας κατά την 31/03/2015 ανήλθε σε € 698.846 χιλ. με ποσό € 509.976 χιλ. να αφορά σε μακροπρόθεσμες δανειακές υποχρεώσεις και ποσό € 188.870 χιλ. να αφορά σε βραχυπρόθεσμες δανειακές υποχρεώσεις.

Στις βραχυπρόθεσμες δανειακές υποχρεώσεις της 31/03/2015 (όπως αναλυτικά περιγράφονται στη σημείωση 13) περιλαμβάνονται δάνεια ποσού € 558.000 χιλ. για τον Όμιλο και € 165.000 χιλ. για την Εταιρεία για τα οποία δεν πληρούνται οι χρηματοοικονομικοί όροι (covenants) και συμβατικές υποχρεώσεις που ρυθμίζουν τις σχετικές τραπεζικές υποχρεώσεις και παράλληλα προβλέπεται δικαίωμα καταγγελίας εκ μέρους των δανειστών για την περίπτωση αυτή, που θα καθιστούσε τις δανειακές υποχρεώσεις άμεσα εξοφλητέες. Στις λοιπές βραχυπρόθεσμες υποχρεώσεις του Ομίλου περιλαμβάνονται πληρωτέοι τόκοι που δεν έχουν καταβληθεί ποσού € 38 εκ. περίπου. Στα πλαίσια των παραπάνω, κατά την 31/03/2015 ο Όμιλος βρισκόταν σε διαδικασία συζητήσεων με τα πιστωτικά ιδρύματα για δάνεια για τα οποία δεν πληρούνται οι χρηματοοικονομικοί όροι ποσού € 558.000 χιλ. καθώς και για βραχυπρόθεσμα δάνεια συμβατικής λήξης ποσού € 81.169 χιλ., με σκοπό την αναδιάρθρωση των όρων των εν λόγω δανειακών υποχρεώσεων, εξετάζοντας σχέδια που θα μπορούσαν να γίνουν εκατέρωθεν αποδεκτά.

Στα βραχυπρόθεσμα δάνεια συμβατικής λήξης ποσού € 81.169 χιλ. περιλαμβάνονται ομολογιακά δάνεια της SINGULARLOGIC ποσού € 53.628 χιλ. συμβατική λήξης εντός της χρήσης 2012 για τα οποία την 25/02/2015 η SINGULARLOGIC πέτυχε τη συμφωνία για την αναχρηματοδότησή τους με τις εμπλεκόμενες δανείστριες τράπεζες με την υπογραφή Memorandum of Understanding (MOU) και Term sheet. Η αναχρηματοδότηση του συνόλου των ομολογιακών δανείων θα γίνει μέσω της έκδοσης δύο κοινών ομολογιακών δανείων ύψους € 56.892 χιλ. λήξεως την 31/01/2018. Η

υπογραφή των νέων δανειακών συμβάσεων και η εκταμίευση αναμένεται να έχουν ολοκληρωθεί εντός του πρώτου εξαμήνου του 2015. Η σημαντική αυτή εξέλιξη, θα επαναφέρει τους δείκτες ρευστότητας της εν λόγω εταιρείας σε υγιή επίπεδα.

Ο Όμιλος και η Εταιρεία κατά την 31/03/2015 παρουσιάζουν αρνητικό κεφάλαιο κίνησης, καθώς οι βραχυπρόθεσμες υποχρεώσεις του υπερβαίνουν τα κυκλοφορούντα στοιχεία του ενεργητικού κατά € 613.734 χιλ. και € 141.684 χιλ. αντίστοιχα (με το σημαντικότερο μέρος των βραχυπρόθεσμων υποχρεώσεων να αφορά σε βραχυπρόθεσμο δανεισμό).

Η Διοίκηση του Ομίλου εφάρμοσε μια σειρά ενεργειών προκειμένου να πετύχει την αναδιοργάνωση των δραστηριοτήτων των θυγατρικών της με απώτερο σκοπό τον περιορισμό του λειτουργικού κόστους. Όπως ανακύπτει από τις συνημμένες οικονομικές καταστάσεις, ο κύκλος εργασιών του Ομίλου για την τριμηνιαία περίοδο που έληξε την 31^η Μαρτίου 2015 αυξήθηκε κατά € 11.882 χιλ. παρουσιάζοντας αύξηση κατά 4,6%, ενώ το μικτό κέρδος του Ομίλου για την τρέχουσα χρήση παρουσίασε αύξηση 61,7% συγκρινόμενο με την αντίστοιχη συγκριτική τριμηνιαία περίοδο. Το EBITDA του Ομίλου από συνεχιζόμενες δραστηριότητες ανήλθε για την τριμηνιαία περίοδο που έληξε την 31^η Μαρτίου 2015 σε € 15.458 χιλ. αντί € (9.145) χιλ. της αντίστοιχης συγκριτικής τριμηνιαίας περιόδου, αντικατοπτρίζοντας τη συνεχιζόμενη προσπάθεια μείωσης του κόστους και την βελτιωμένη αποδοτικότητα.

Ο Όμιλος έχει προγραμματίσει και υλοποιεί μια σειρά ενεργειών για την ενίσχυση της ρευστότητας του, μεταξύ των οποίων περιλαμβάνονται:

1. Η Διοίκηση του Ομίλου κατά την ημερομηνία έγκρισης των συνημμένων ενδιάμεσων οικονομικών καταστάσεων βρίσκεται σε συζητήσεις με τις δανείστριες τράπεζες για την αναδιάρθρωση των δανείων όλων των εταιρειών του Ομίλου που εξακολουθούσαν να μην πληρούν τους χρηματοοικονομικούς όρους των δανειακών τους υποχρεώσεων (€ 558.000 χιλ. για τον Όμιλο και € 165.000 χιλ. για την Εταιρεία). Στόχος των συζητήσεων είναι η επιμήκυνση της διάρκειας αποπληρωμής των δανείων και η διαμόρφωση πιο ρεαλιστικών χρηματοοικονομικών δεικτών εναρμονισμένων με την τρέχουσα οικονομική συγκυρία. Παρά το γεγονός του ότι τα τρέχοντα προβλήματα του Ελληνικού τραπεζικού κλάδου έχουν οδηγήσει σε πιο αυστηρά κριτήρια δανειοδότησης και σε αργούς ρυθμούς ανταπόκρισης, η Διοίκηση του Ομίλου εκτιμά ότι η όλη διαδικασία θα ολοκληρωθεί με επιτυχία εντός των επόμενων μηνών.
2. Η Διοίκηση του Ομίλου κατά την ημερομηνία έγκρισης των συνημμένων οικονομικών καταστάσεων βρίσκεται σε συζητήσεις αναφορικά με τον επαναπροσδιορισμό των όρων βραχυπρόθεσμων δανειακών και λοιπών υποχρεώσεων ποσού € 27.541 χιλ. οι οποίες ωριμάζουν εντός των επόμενων 12 μηνών. Στόχος των εν λόγω συζητήσεων είναι να βρεθεί λύση κοινά αποδεκτή με τους δανειστές, καθώς εξετάζονται σχέδια μακροχρόνιας αναχρηματοδότησης των εν λόγω δανείων. Η Διοίκηση του Ομίλου εκτιμά ότι η όλη διαδικασία θα ολοκληρωθεί με επιτυχία εντός των επόμενων μηνών.
3. Την 18/03/2015, η MIG εξέδωσε νέο κοινό ομολογιακό δάνειο ύψους € 50.000 χιλ. που καλύφθηκε από την ΤΡΑΠΕΖΑ ΠΕΙΡΑΙΩΣ. Το δάνειο είναι τριετούς (3) διάρκειας με λήξη τον Μάρτιο του 2018 και θα χρησιμοποιηθεί για την κάλυψη αναγκών κεφαλαίου κίνησης της Εταιρείας και των θυγατρικών της με σκοπό την ενίσχυση και βελτίωση της ρευστότητάς τους ή τη χρηματοδότηση των επενδυτικών προγραμμάτων τους.
4. Η Διοίκηση του Ομίλου έχει εκπονήσει και εφαρμόζει ένα πρόγραμμα, με στόχο συγκεκριμένες ενέργειες για την οικονομική στήριξη ορισμένων θυγατρικών της, τη διάθεση ορισμένων μη βασικών επενδύσεων και χρηματοοικονομικών στοιχείων του ενεργητικού, καθώς και την διακοπή ζημιολογών δραστηριοτήτων. Στα πλαίσια αυτά διενεργήθηκε μία σειρά ενεργειών στις προηγούμενες χρήσεις, οι οποίες απέφεραν ταμειακές εισροές στον Όμιλο και παράλληλα επιτυγχάνθηκε η διακοπή ζημιολογών δραστηριοτήτων, με σημαντικότερη την αποεπένδυση

από την OLYMPIC AIR. Η εν λόγω συμφωνία έχει ως αποτέλεσμα την συνολική ενίσχυση των ταμειακών διαθεσίμων της MIG κατά το τίμημα της πώλησης € 72.000 χιλ. το οποίο θα καταβληθεί σταδιακά (έχει ήδη εισπραχθεί συνολικό ποσό € 40.800 χιλ., ενώ τον Οκτώβριο του 2015 αναμένεται να εισπραχθεί και η επόμενη δόση των € 10.400 χιλ.). Η σχετική πληρωμή έχει διασφαλιστεί και με σχετική εγγυητική επιστολή.

5. Η Διοίκηση του Ομίλου έχει εκπονήσει και εφαρμόζει ένα εγκεκριμένο πλάνο ρευστοποίησης μη βασικών επενδύσεων (χρονοδιάγραμμα υλοποίησης στον χρονικό ορίζοντα της επόμενης διετίας) και βρίσκεται σε συζητήσεις με επενδυτές για μέρος των επενδύσεων που περιλαμβάνονται στο εν λόγω πλάνο. Από τις συγκεκριμένες δράσεις αναμένεται να εισρεύσουν, εντός του ως άνω αναφερόμενου χρονικού διαστήματος, σημαντικές ταμειακές εισροές για τον Όμιλο και την Εταιρεία.

Σε συνέχεια όλων των παραπάνω, η Διοίκηση εργάζεται για την επίτευξη συνεργειών και συνεργασιών που μπορούν να αναπτυχθούν εντός του Ομίλου, ώστε να επιτευχθεί περαιτέρω μείωση των εξόδων και παράλληλα να αναδειχθούν ευκαιρίες ανάπτυξης σε νέες αγορές. Παράλληλα, εξετάζονται και αξιολογούνται κινήσεις που μπορεί να αποφέρουν περαιτέρω οφέλη όπως: εκποίηση περιουσιακών στοιχείων που δεν εντάσσονται στην βασική λειτουργική δραστηριότητα και αναθεώρησης υφιστάμενων συμφωνιών με συνεργάτες.

Υπό το πρίσμα των ανωτέρω γεγονότων αλλά και δεδομένου ότι η Διοίκηση δεν έχει λάβει καμία ένδειξη ότι οι δράσεις που έχει σχεδιάσει (και που αναλύονται ανωτέρω) δεν θα ολοκληρωθούν επιτυχώς, εκτιμάται ότι δεν θα αντιμετωπίσει θέματα χρηματοδότησης και ρευστότητας του Ομίλου και της Εταιρείας εντός των επόμενων 12 μηνών.

27 ΓΕΓΟΝΟΤΑ ΜΕΤΑ ΤΗ ΛΗΞΗ ΤΗΣ ΤΡΙΜΗΝΙΑΙΑΣ ΠΕΡΙΟΔΟΥ ΑΝΑΦΟΡΑΣ

Τα σημαντικότερα γεγονότα τα οποία διαδραματίστηκαν μεταγενέστερα της ημερομηνίας αναφοράς της Κατάστασης Οικονομικής Θέσης της 31^{ης} Μαρτίου 2015 ανά λειτουργικό τομέα δραστηριότητας είναι τα εξής:

27.1 Χρηματοοικονομικές Υπηρεσίες

Στις 17/04/2015 και 11/05/2015 η MIG προχώρησε σε αυξήσεις μετοχικού κεφαλαίου στην MIG REAL ESTATE (SERBIA) συνολικού ποσού € 1.045 χιλ. εκ των οποίων ποσό € 1.000 χιλ. αποτέλεσε αύξηση μετοχικού κεφαλαίου στη θυγατρική του Ομίλου RKB με συνέπεια το ποσοστό συμμετοχής της MIG στην RKB, μέσω της 100% θυγατρικής της MIG REAL ESTATE (SERBIA), να ανέλθει σε 83,00% (31/12/2014: 82,92%).

27.2 Μεταφορές

Τον Απρίλιο του 2015 ο όμιλος ΑΤΤΙCΑ ανακοίνωσε ότι η θυγατρική της BLUE STAR FERRIES ΝΑΥΤΙΛΙΑΚΗ Α.Ε. παρέλαβε το Ε/Γ – Ο/Γ BLUE GALAXY στα πλαίσια σύμβασης μακροχρόνιας ναύλωσης (bareboat) από την εταιρεία Hellas 2 Leasing N.E. Το πλοίο από 24/04/2015 εκτελεί δρομολόγια στις γραμμές της Κρήτης στο πλαίσιο της Κοινοπραξίας με την ANEK Α.Ε.

Πέρα των παραπάνω γεγονότων δεν υπάρχουν μεταγενέστερα των Οικονομικών Καταστάσεων γεγονότα, τα οποία να αφορούν είτε τον Όμιλο είτε την Εταιρεία, στα οποία επιβάλλεται αναφορά από τα ΔΠΧΑ.

28 ΕΓΚΡΙΣΗ ΕΝΔΙΑΜΕΣΩΝ ΣΥΝΟΠΤΙΚΩΝ ΟΙΚΟΝΟΜΙΚΩΝ ΚΑΤΑΣΤΑΣΕΩΝ

Οι συνοπτικές ενδιάμεσες εταιρικές και ενοποιημένες Οικονομικές Καταστάσεις για την τριμηνιαία περίοδο που έληξε την 31/03/2015 εγκρίθηκαν από το Διοικητικό Συμβούλιο της MARFIN INVESTMENT GROUP A.E. ΣΥΜΜΕΤΟΧΩΝ στις 28/05/2015.

Κηφισιά, 28 Μαΐου 2015

Ο ΠΡΟΕΔΡΟΣ
ΤΟΥ Δ.Σ.

Ο ΔΙΕΥΘΥΝΩΝ
ΣΥΜΒΟΥΛΟΣ

Ο ΟΙΚΟΝΟΜΙΚΟΣ
ΔΙΕΥΘΥΝΤΗΣ

Η ΠΡΟΙΣΤΑΜΕΝΗ
ΛΟΓΙΣΤΗΡΙΟΥ

ΑΝΔΡΕΑΣ
ΒΓΕΝΟΠΟΥΛΟΣ
Α.Δ.Τ. ΑΚ623613

ΕΥΘΥΜΙΟΣ
ΜΠΟΥΛΟΥΤΑΣ
Α.Δ.Τ. ΑΚ638231

CHRISTOPHE
VIVIEN
Α.Δ. 14AD07810

ΣΤΑΥΡΟΥΛΑ
ΜΑΡΚΟΥΛΗ
Α.Δ.Τ. ΑΒ656863

III. ΣΤΟΙΧΕΙΑ ΚΑΙ ΠΛΗΡΟΦΟΡΙΕΣ

MARFIN INVESTMENT GROUP ΑΝΩΝΥΜΟΣ ΕΤΑΙΡΕΙΑ ΣΥΜΜΕΤΟΧΩΝ

ΑΡ. Γ.Ε.ΜΗ. 3467301000 (ΑΡ.Μ.Α.Ε. 16836/06/Β/88/06) - ΔΙΕΥΘΥΝΣΗ : Λ.ΟΗΣΕΩΣ 67 ΚΗΦΙΣΙΑ Τ.Κ. 146 71

ΣΤΟΙΧΕΙΑ ΚΑΙ ΠΛΗΡΟΦΟΡΙΕΣ ΠΕΡΙΟΔΟΥ από 1η Ιανουαρίου 2015 έως 31η Μαρτίου 2015

Σύμφωνα με την Απόφαση #407/28.04.2009 του Διοικητικού Συμβουλίου της Επενδύτριας Κεφαλαιαγοράς

(Ποσό εκφρασμένο σε χιλιάδες Ευρώ)

ΤΟΙΧΕΙΑ ΕΤΑΙΡΕΙΑΣ		ΤΟΙΧΕΙΑ ΚΑΤΑΣΤΑΣΗΣ ΤΑΜΕΙΑΚΩΝ ΡΟΩΝ (εννοημένα και μη εννοημένα)					
Διεύθυνση διαθεσίμων: www.marfininvestgroup.com Μηνιαίοι έκθεμα από το Διοικητικό Συμβούλιο των οικονομικών καταστάσεων 28 Μαΐου 2015		ΟΜΛΟΣ					
ΣΤΟΙΧΕΙΑ ΚΑΤΑΣΤΑΣΗΣ ΟΙΚΟΝΟΜΙΚΗΣ ΘΕΣΗΣ (εννοημένα και μη εννοημένα)		ΔΙΚΑΙΩΜΑΤΑ ΔΡΑΣΤΗΡΙΟΤΗΤΩΝ					
		31/03/15	31/03/14	31/03/15	31/03/14	31/03/15	31/03/14
						01/01-31/03/15	01/01-31/03/14
ΕΠΕΝΔΥΣΕΙΣ	ΟΜΛΟΣ	31/03/15	31/03/14	31/03/15	31/03/14	01/01-31/03/15	01/01-31/03/14
Διατεταγμένα ενσχυμένα πάσης φύσεως	1.249.094	1.265.164	1.053	1.748	(40.628)	(55.740)	(11.633)
Επένδυση σε ακίνητα	316.577	316.609	0	0	2.222	(1.101)	0
Υπερβολή επιχορήγησης	270.627	270.608	0	0	0	0	0
Άλλα προσωπικά στοιχεία	488.440	489.811	12	13	2.424	14	(87)
Επένδυση σε θυγατρικές επιχειρήσεις	0	0	1.317.977	1.317.919	(11.389)	(17.317)	(596)
Επένδυση σε θυγατρικές επιχειρήσεις	50.072	51.711	0	0	5.749	1.396	(827)
Επένδυση σε θυγατρικές επιχειρήσεις	898	905	0	0	(48)	(634)	0
Αρμόδια για κωλυσιεργίες	59.751	57.610	256.026	264.040	(227)	(260)	0
Άρμόδια για κωλυσιεργίες	1.792	879	811	811	26.571	25.233	8.884
Άρμόδια για κωλυσιεργίες	61.324	63.351	0	0	1.244	(2.017)	0
Άρμόδια για κωλυσιεργίες	292.860	276.024	0	0	(11.389)	(17.317)	(596)
Άρμόδια για κωλυσιεργίες	92.326	94.788	34.932	22.712	1.342	5.790	(205)
ΣΥΝΟΛΟ ΕΠΕΝΔΥΣΕΩΝ	2.994.180	3.028.036	1.640.448	1.658.063	0	0	134
ΜΕΛΗ ΚΕΦΑΛΑΙΑ ΚΑΙ ΥΠΟΧΡΕΩΣΕΙΣ		ΚΑΤΑΤΙΜΗ ΚΑΙ ΣΥΜΜΕΤΟΧΕΣ					
Μετοχικά κεφάλαια	291.137	291.137	291.137	291.137	(18.698)	(14.570)	(10.262)
Άλλα στοιχεία	182.813	215.486	626.810	641.443	(3.349)	(895)	0
ΣΥΝΟΛΟ ΚΕΦΑΛΑΙΑ ΚΑΙ ΥΠΟΧΡΕΩΣΕΙΣ	473.950	506.623	917.947	932.580	(22)	(10)	(10)
Μετοχικά κεφάλαια	291.137	291.137	291.137	291.137	(18.698)	(14.570)	(10.262)
Άλλα στοιχεία	182.813	215.486	626.810	641.443	(3.349)	(895)	0
ΕΠΕΝΔΥΣΕΙΣ ΣΕ ΕΤΑΙΡΙΕΣ	31/03/15	31/03/14	31/03/15	31/03/14	31/03/15	31/03/14	31/03/14
Επένδυση σε θυγατρικές επιχειρήσεις (α)	463.950	506.623	917.947	932.580	(48)	(160)	(39.462)
Επένδυση σε θυγατρικές επιχειρήσεις (β)	125.540	127.416	0	0	0	0	0
ΣΥΝΟΛΟ ΕΠΕΝΔΥΣΕΩΝ ΣΕ ΕΤΑΙΡΙΕΣ	589.490	634.039	917.947	932.580	(48)	(160)	(39.462)
Επένδυση σε θυγατρικές επιχειρήσεις (α)	369.065	412.381	810.032	846.181	0	0	0
Επένδυση σε θυγατρικές επιχειρήσεις (β)	220.425	221.658	107.915	88.399	0	0	0
ΣΥΝΟΛΟ ΕΠΕΝΔΥΣΕΩΝ ΣΕ ΕΤΑΙΡΙΕΣ	589.490	634.039	917.947	932.580	(48)	(160)	(39.462)
Επένδυση σε θυγατρικές επιχειρήσεις (α)	369.065	412.381	810.032	846.181	0	0	0
Επένδυση σε θυγατρικές επιχειρήσεις (β)	220.425	221.658	107.915	88.399	0	0	0
ΣΥΝΟΛΟ ΕΠΕΝΔΥΣΕΩΝ ΣΕ ΕΤΑΙΡΙΕΣ	589.490	634.039	917.947	932.580	(48)	(160)	(39.462)
Επένδυση σε θυγατρικές επιχειρήσεις (α)	369.065	412.381	810.032	846.181	0	0	0
Επένδυση σε θυγατρικές επιχειρήσεις (β)	220.425	221.658	107.915	88.399	0	0	0
ΣΥΝΟΛΟ ΕΠΕΝΔΥΣΕΩΝ ΣΕ ΕΤΑΙΡΙΕΣ	589.490	634.039	917.947	932.580	(48)	(160)	(39.462)
Επένδυση σε θυγατρικές επιχειρήσεις (α)	369.065	412.381	810.032	846.181	0	0	0
Επένδυση σε θυγατρικές επιχειρήσεις (β)	220.425	221.658	107.915	88.399	0	0	0
ΣΥΝΟΛΟ ΕΠΕΝΔΥΣΕΩΝ ΣΕ ΕΤΑΙΡΙΕΣ	589.490	634.039	917.947	932.580	(48)	(160)	(39.462)
Επένδυση σε θυγατρικές επιχειρήσεις (α)	369.065	412.381	810.032	846.181	0	0	0
Επένδυση σε θυγατρικές επιχειρήσεις (β)	220.425	221.658	107.915	88.399	0	0	0
ΣΥΝΟΛΟ ΕΠΕΝΔΥΣΕΩΝ ΣΕ ΕΤΑΙΡΙΕΣ	589.490	634.039	917.947	932.580	(48)	(160)	(39.462)
Επένδυση σε θυγατρικές επιχειρήσεις (α)	369.065	412.381	810.032	846.181	0	0	0
Επένδυση σε θυγατρικές επιχειρήσεις (β)	220.425	221.658	107.915	88.399	0	0	0
ΣΥΝΟΛΟ ΕΠΕΝΔΥΣΕΩΝ ΣΕ ΕΤΑΙΡΙΕΣ	589.490	634.039	917.947	932.580	(48)	(160)	(39.462)
Επένδυση σε θυγατρικές επιχειρήσεις (α)	369.065	412.381	810.032	846.181	0	0	0
Επένδυση σε θυγατρικές επιχειρήσεις (β)	220.425	221.658	107.915	88.399	0	0	0
ΣΥΝΟΛΟ ΕΠΕΝΔΥΣΕΩΝ ΣΕ ΕΤΑΙΡΙΕΣ	589.490	634.039	917.947	932.580	(48)	(160)	(39.462)
Επένδυση σε θυγατρικές επιχειρήσεις (α)	369.065	412.381	810.032	846.181	0	0	0
Επένδυση σε θυγατρικές επιχειρήσεις (β)	220.425	221.658	107.915	88.399	0	0	0
ΣΥΝΟΛΟ ΕΠΕΝΔΥΣΕΩΝ ΣΕ ΕΤΑΙΡΙΕΣ	589.490	634.039	917.947	932.580	(48)	(160)	(39.462)