

«JUMBO A.E.E.»
ΟΜΙΛΟΣ ΕΠΙΧΕΙΡΗΣΕΩΝ



ΑΡ. Μ.Α.Ε: 7650/06/Β/86/04- Γ.Ε.ΜΗ 121653960000
ΚΥΠΡΟΥ 9 & ΥΔΡΑΣ, ΜΟΣΧΑΤΟ ΑΤΤΙΚΗΣ

ΕΞΑΜΗΝΙΑΙΑ ΟΙΚΟΝΟΜΙΚΗ ΕΚΘΕΣΗ
Της περιόδου από 1^η Ιανουαρίου 2020 έως 30^η Ιουνίου 2020
(Με βάση το άρθρο 5 του Ν.3556/2007)

Π Ε Ρ Ι Ε Χ Ο Μ Ε Ν Α

I. Δηλώσεις των Μελών του Διοικητικού Συμβουλίου (σύμφωνα με το Ν. 3556/2007)	3
II. Έκθεση Ανεξάρτητου Ορκωτού Ελεγκτή Λογιστή	4
III. Εξαμηνιαία Έκθεση του Διοικητικού Συμβουλίου	6
II. Ενδιάμεσες Συνοπτικές Εταιρικές και Ενοποιημένες Χρηματοοικονομικές Καταστάσεις της περιόδου από 01.01.2020 έως 30.06.2020	21
Α. ΕΝΔΙΑΜΕΣΗ ΣΥΝΟΠΤΙΚΗ ΚΑΤΑΣΤΑΣΗ ΑΠΟΤΕΛΕΣΜΑΤΩΝ Α΄ ΕΞΑΜΗΝΟΥ	21
Β. ΕΝΔΙΑΜΕΣΗ ΣΥΝΟΠΤΙΚΗ ΚΑΤΑΣΤΑΣΗ ΣΥΝΟΛΙΚΩΝ ΕΣΟΔΩΝ Α΄ ΕΞΑΜΗΝΟΥ	23
Γ. ΕΝΔΙΑΜΕΣΗ ΣΥΝΟΠΤΙΚΗ ΚΑΤΑΣΤΑΣΗ ΟΙΚΟΝΟΜΙΚΗΣ ΘΕΣΗΣ	25
Δ. ΕΝΔΙΑΜΕΣΗ ΣΥΝΟΠΤΙΚΗ ΚΑΤΑΣΤΑΣΗ ΜΕΤΑΒΟΛΩΝ ΙΔΙΩΝ ΚΕΦΑΛΑΙΩΝ (ΕΝΟΠΟΙΗΜΕΝΗ)	26
Ε. ΕΝΔΙΑΜΕΣΗ ΣΥΝΟΠΤΙΚΗ ΚΑΤΑΣΤΑΣΗ ΜΕΤΑΒΟΛΩΝ ΙΔΙΩΝ ΚΕΦΑΛΑΙΩΝ ΜΗΤΡΙΚΗΣ ΕΤΑΙΡΕΙΑΣ	28
ΣΤ. ΕΝΔΙΑΜΕΣΗ ΣΥΝΟΠΤΙΚΗ ΚΑΤΑΣΤΑΣΗ ΤΑΜΕΙΑΚΩΝ ΡΟΩΝ	30
Z. ΕΠΙΛΕΓΜΕΝΕΣ ΕΠΕΞΗΓΗΜΑΤΙΚΕΣ ΣΗΜΕΙΩΣΕΙΣ ΕΠΙ ΤΩΝ ΕΝΔΙΑΜΕΣΩΝ ΣΥΝΟΠΤΙΚΩΝ ΕΤΑΙΡΙΚΩΝ ΚΑΙ ΕΝΟΠΟΙΗΜΕΝΩΝ ΧΡΗΜΑΤΟΟΙΚΟΝΟΜΙΚΩΝ ΚΑΤΑΣΤΑΣΕΩΝ ΤΗΣ 30ης ΙΟΥΝΙΟΥ 2020	31
1. Πληροφορίες	31
2. Φύση δραστηριοτήτων	31
3. Πλαίσιο κατάρτισης των Ενδιάμεσων Συνοπτικών Χρηματοοικονομικών Καταστάσεων ...	32
3.1 Αλλαγές σε Λογιστικές Αρχές	33
3.1. 1 Νέα πρότυπα. Διερμηνείες. Αναθεωρήσεις και Τροποποιήσεις υφιστάμενων προτύπων τα οποία έχουν τεθεί σε ισχύ και έχουν υιοθετηθεί από την Ευρωπαϊκή Ένωση	33
3.1.2 Νέα Πρότυπα, Διερμηνείες, Αναθεωρήσεις και τροποποιήσεις υφιστάμενων Προτύπων τα οποία δεν έχουν ακόμα τεθεί σε ισχύ ή δεν έχουν εγκριθεί από την Ευρωπαϊκή Ένωση	34
3.2. Δομή του Ομίλου και μέθοδος ενοποίησης εταιρειών	37
4. Σημειώσεις επί των Ενδιάμεσων Συνοπτικών Χρηματοοικονομικών Καταστάσεων	40
4.1 Οικονομική πληροφόρηση κατά τομέα	40
4.2 Έξοδα διάθεσης / διοίκησης	42
4.3 Φόρος εισοδήματος	43
4.4 Κέρδη ανά μετοχή	44
4.5 Ενσώματες ακινητοποιήσεις και περιουσιακά στοιχεία με δικαίωμα χρήσης	44
4.6 Επενδύσεις σε ακίνητα (εκμισθώσεις ακινήτων)	49
4.7 Επενδύσεις σε συνδεδεμένες επιχειρήσεις	50
4.8 Χρηματοοικονομικά μέσα ανά κατηγορία	51
4.8.1 Χρηματοοικονομικά στοιχεία στην εύλογη αξία μέσω των λοιπών συνολικών εσόδων	53
4.8.2 Εύλογη αξία χρηματοοικονομικών μέσων	54
4.9 Λοιπές μακροπρόθεσμες απαιτήσεις	55
4.10 Πελάτες και λοιπές εμπορικές απαιτήσεις	55
4.11 Λοιπές απαιτήσεις	56
4.12 Λοιπά κυκλοφορούντα στοιχεία ενεργητικού	56
4.13 Μακροπρόθεσμες και Βραχυπρόθεσμες δεσμευμένες τραπεζικές καταθέσεις	56
4.14 Λοιπά κυκλοφορούντα χρηματοοικονομικά στοιχεία ενεργητικού	57
4.15 Ταμειακά διαθέσιμα και ισοδύναμα	57
4.16 Ίδια Κεφάλαια	57
4.16.1 Μετοχικό κεφάλαιο	57
4.16.2 Αποθεματικά υπέρ το άρτιο- λοιπά αποθεματικά	58

4.17 Μακροπρόθεσμες δανειακές υποχρεώσεις.....	60
4.18 Μακροπρόθεσμες και Βραχυπρόθεσμες Υποχρεώσεις Μισθώσεων.....	60
4.19 Βραχυπρόθεσμες δανειακές υποχρεώσεις.....	64
4.20 Λοιπές μακροπρόθεσμες υποχρεώσεις.....	64
4.21 Αναβαλλόμενες φορολογικές υποχρεώσεις.....	65
4.22 Προμηθευτές και οι λοιπές υποχρεώσεις.....	66
4.23 Τρέχουσες φορολογικές υποχρεώσεις.....	66
4.24 Λοιπές βραχυπρόθεσμες υποχρεώσεις.....	67
4.25 Ταμειακές ροές από λειτουργικές δραστηριότητες.....	67
4.26 Ενδεχόμενες υποχρεώσεις/απαιτήσεις.....	68
4.27 Ανέλεγκτες φορολογικά χρήσεις.....	69
5. Συναλλαγές με συνδεδεμένα μέρη.....	69
6. Παροχές στη Διοίκηση.....	71
7. Δικαστικές και Διαιτητικές Διαδικασίες.....	71
8. Αριθμός απασχολούμενου προσωπικού.....	71
9. Εποχικές Διακυμάνσεις.....	72
10. Σημαντικά γεγονότα περιόδου 01.01.2020-30.06.2020.....	72
11. Γεγονότα μετά την ημερομηνία της Κατάστασης Οικονομικής Θέσης.....	75

I. Δηλώσεις των Μελών του Διοικητικού Συμβουλίου (σύμφωνα με το Ν. 3556/2007)

Εμείς, τα μέλη του Διοικητικού Συμβουλίου της «JUMBO Α.Ε.Ε.»:

1. Απόστολος- Ευάγγελος Βακάκης, Πρόεδρος του Διοικητικού Συμβουλίου
2. Ιωάννης Οικονόμου, Αντιπρόεδρος Δ.Σ.
3. Κωνσταντίνα Ντεμίρη, Διευθύνουσα Σύμβουλος

υπό την ως άνω ιδιότητάς μας, ειδικώς προς τούτο ορισθέντες από το Διοικητικό Συμβούλιο της «JUMBO Α.Ε.Ε.» (εφεξής καλουμένης για λόγους συντομίας ως «Εταιρεία») δηλώνουμε και βεβαιώνουμε με την παρούσα ότι εξ όσων γνωρίζουμε:

α. Οι ενδιάμεσες συνοπτικές εταιρικές και ενοποιημένες χρηματοοικονομικές καταστάσεις της «JUMBO Α.Ε.Ε.» για την περίοδο 1^η Ιανουαρίου 2020 έως την 30^η Ιουνίου 2020, οι οποίες καταρτίστηκαν σύμφωνα με τα ισχύοντα Διεθνή Πρότυπα Χρηματοοικονομικής Αναφοράς, απεικονίζουν κατά τρόπο αληθή τα στοιχεία του ενεργητικού και του παθητικού, την καθαρή θέση και τα αποτελέσματα χρήσεως του Ομίλου και της Εταιρείας, καθώς και των επιχειρήσεων που περιλαμβάνονται στην ενοποίηση εκλαμβανομένων ως σύνολο, σύμφωνα με τα οριζόμενα στις παραγράφους 3 έως 5 του άρθρου 5 του ν.3556/2007 και των κατ' εξουσιοδότηση αποφάσεων του Διοικητικού Συμβουλίου της Επιτροπής Κεφαλαιαγοράς.

β. Η εξαμηνιαία έκθεση του Διοικητικού Συμβουλίου απεικονίζει κατά τρόπο αληθή τις πληροφορίες που απαιτούνται βάσει της παραγράφου 6 του άρθρου 5 του ν.3556/2007 και των κατ' εξουσιοδότηση αποφάσεων του Διοικητικού Συμβουλίου της Επιτροπής Κεφαλαιαγοράς.

Μοσχάτο, 14 Σεπτεμβρίου 2020

Οι δηλούντες- βεβαιούντες

Απόστολος – Ευάγγελος Βακάκης

Ιωάννης Οικονόμου

Κωνσταντίνα Ντεμίρη

Πρόεδρος του Διοικητικού
Συμβουλίου

Αντιπρόεδρος του
Διοικητικού Συμβουλίου

Διευθύνουσα Σύμβουλος



II. Έκθεση Ανεξάρτητου Ορκωτού Ελεγκτή Λογιστή

Προς το Διοικητικό Συμβούλιο της Εταιρείας JUMBO ΑΝΩΝΥΜΗ ΕΜΠΟΡΙΚΗ ΕΤΑΙΡΕΙΑ

Έκθεση Επισκόπησης Ενδιάμεσης Χρηματοοικονομικής Πληροφόρησης

Εισαγωγή

Έχουμε επισκοπήσει τη συνημμένη συνοπτική εταιρική και ενοποιημένη κατάσταση χρηματοοικονομικής θέσης της Εταιρείας JUMBO ΑΝΩΝΥΜΗ ΕΜΠΟΡΙΚΗ ΕΤΑΙΡΕΙΑ της 30^{ης} Ιουνίου 2020 και τις σχετικές συνοπτικές εταιρικές και ενοποιημένες καταστάσεις αποτελεσμάτων και λοιπών συνολικών εισοδημάτων, μεταβολών ιδίων κεφαλαίων και ταμειακών ροών της εξαμήνου περιόδου που έληξε την ημερομηνία αυτή, καθώς και τις επιλεγμένες επεξηγηματικές σημειώσεις, που συνθέτουν την ενδιάμεση συνοπτική χρηματοοικονομική πληροφόρηση, η οποία αποτελεί αναπόσπαστο μέρος της εξαμηνιαίας οικονομικής έκθεσης του Ν.3556/2007.

Η διοίκηση είναι υπεύθυνη για την κατάρτιση και παρουσίαση αυτής της ενδιάμεσης συνοπτικής χρηματοοικονομικής πληροφόρησης, σύμφωνα με τα Διεθνή Πρότυπα Χρηματοοικονομικής Αναφοράς, όπως αυτά έχουν υιοθετηθεί από την Ευρωπαϊκή Ένωση και εφαρμόζονται στην Ενδιάμεση Χρηματοοικονομική Αναφορά (Διεθνές Λογιστικό Πρότυπο “ΔΛΠ 34”). Η δική μας ευθύνη είναι να εκφράσουμε συμπέρασμα επί της ενδιάμεσης συνοπτικής χρηματοοικονομικής πληροφόρησης με βάση την επισκόπησή μας.

Εύρος Επισκόπησης

Διενεργήσαμε την επισκόπησή μας σύμφωνα με το Διεθνές Πρότυπο Αναθέσεων Επισκόπησης (ΔΠΑΕ) 2410 “Επισκόπηση ενδιάμεσης χρηματοοικονομικής πληροφόρησης που διενεργείται από τον ανεξάρτητο ελεγκτή της οντότητας”. Η επισκόπηση της ενδιάμεσης χρηματοοικονομικής πληροφόρησης συνίσταται στην υποβολή διερευνητικών ερωτημάτων κυρίως σε πρόσωπα που είναι υπεύθυνα για χρηματοοικονομικά και λογιστικά θέματα και στην εφαρμογή αναλυτικών και άλλων διαδικασιών επισκόπησης. Η επισκόπηση έχει ουσιαστικά μικρότερο εύρος από τον έλεγχο, ο οποίος διενεργείται σύμφωνα με τα Διεθνή Πρότυπα Ελέγχου που έχουν ενσωματωθεί στην Ελληνική Νομοθεσία και συνεπώς, δεν μας δίνει τη δυνατότητα να αποκτήσουμε τη διασφάλιση ότι έχουν περιέλθει στην αντίληψή μας όλα τα σημαντικά θέματα που θα μπορούσαν να εντοπιστούν σε έναν έλεγχο. Κατά συνέπεια δεν εκφράζουμε γνώμη ελέγχου.

Συμπέρασμα

Με βάση την επισκόπησή μας, δεν έχει περιέλθει στην αντίληψή μας οτιδήποτε που θα μας έκανε να πιστεύουμε ότι η συνημμένη ενδιάμεση συνοπτική χρηματοοικονομική πληροφόρηση δεν έχει καταρτισθεί, από κάθε ουσιαστική άποψη, σύμφωνα με το ΔΛΠ 34.

Έκθεση επί άλλων Νομικών και Κανονιστικών Απαιτήσεων

Η επισκόπησή μας δεν εντόπισε ουσιώδη ασυνέπεια ή σφάλμα στις δηλώσεις των μελών του Διοικητικού Συμβουλίου και στις πληροφορίες της εξαμηνιαίας Έκθεσης Διαχείρισης του Διοικητικού Συμβουλίου, όπως αυτές ορίζονται στο άρθρο 5 και 5α του Ν. 3556/2007, σε σχέση με την ενδιάμεση συνοπτική εταιρική και ενοποιημένη χρηματοοικονομική πληροφόρηση.

Αθήνα, 14 Σεπτεμβρίου 2020

Ο Ορκωτός Ελεγκτής Λογιστής

Μανόλης Μιχαλιός

Α.Μ. Σ.Ο.Ε.Λ. 25131

III. Εξαμηνιαία Έκθεση του Διοικητικού Συμβουλίου

ΤΗΣ

«JUMBO ΑΝΩΝΥΜΗ ΕΜΠΟΡΙΚΗ ΕΤΑΙΡΕΙΑ»

ΕΠΙ ΤΩΝ ΕΝΔΙΑΜΕΣΩΝ ΣΥΝΟΠΤΙΚΩΝ ΕΝΟΠΟΙΗΜΕΝΩΝ

ΧΡΗΜΑΤΟΟΙΚΟΝΟΜΙΚΩΝ ΚΑΤΑΣΤΑΣΕΩΝ ΚΑΙ ΤΗΣ ΜΗΤΡΙΚΗΣ ΕΤΑΙΡΕΙΑΣ

ΓΙΑ ΤΗΝ ΠΕΡΙΟΔΟ ΑΠΟ 01.01.2020 ΕΩΣ 30.06.2020

Κύριοι Μέτοχοι,

Η παρούσα Εξαμηνιαία Έκθεση του Διοικητικού Συμβουλίου αφορά στην χρονική περίοδο του Α' Εξαμήνου (01.01.2020-30.06.2020) της τρέχουσας χρήσεως 2020. Η Έκθεση συντάχθηκε και είναι εναρμονισμένη με τις σχετικές διατάξεις του νόμου 3556/2007 (ΦΕΚ 91Α/30.04.2007) και τις επί αυτού εκδοθείσες εκτελεστικές αποφάσεις της Επιτροπής Κεφαλαιαγοράς.

Στην παρούσα έκθεση περιγράφονται συνοπτικά, χρηματοοικονομικές πληροφορίες της JUMBO Α.Ε.Ε. και του Ομίλου εταιρειών JUMBO για το πρώτο εξάμηνο της τρέχουσας χρήσης, σημαντικά γεγονότα που διαδραματίστηκαν στην περίοδο αυτή και την επίδραση αυτών στις ενδιάμεσες συνοπτικές χρηματοοικονομικές καταστάσεις της ίδιας περιόδου. Επίσης, περιγράφονται οι κυριότεροι κίνδυνοι και αβεβαιότητες που η Εταιρεία και ο Όμιλος εταιρειών ενδέχεται να αντιμετωπίσουν κατά το δεύτερο εξάμηνο της οικονομικής χρήσης και τέλος παρατίθενται οι σημαντικές συναλλαγές που καταρτίστηκαν μεταξύ του εκδότη και των συνδεδεμένων με αυτόν προσώπων.

**Α' ΑΠΟΛΟΓΙΣΜΟΣ ΓΙΑ ΤΗΝ ΚΛΕΙΟΜΕΝΗ ΠΕΡΙΟΔΟ
ΑΠΟ 01.01.2020 ΕΩΣ 30.06.2020**

Η Ετήσια Τακτική Γενική Συνέλευση των μετόχων της 06.11.2019 ενέκρινε της απόφαση του Διοικητικού Συμβουλίου της Εταιρείας για την μεταβολή της εταιρικής χρήσης ώστε αυτή να αρχίζει από την 1η Ιανουαρίου και να λήγει την 31η Δεκεμβρίου κάθε έτους. Βάσει της αλλαγής αυτής, η χρήση που έληξε την 31η Δεκεμβρίου 2019 ήταν η υποδωδεκάμηνη ετήσια ελεγμένη χρήση που κάλυπτε την περίοδο από την 1η Ιουλίου έως την 31η Δεκεμβρίου 2019.

Η συγκριτική περίοδος της 01.01.2019-30.06.2019 που έχει παρουσιαστεί στις ενδιάμεσες συνοπτικές χρηματοοικονομικές καταστάσεις προκύπτει υπολογιστικά από τις ελεγμένες ετήσιες εταιρικές και ενοποιημένες χρηματοοικονομικές καταστάσεις της χρήσης 01.07.2018-30.06.2019 και από τις επισκοπημένες ενδιάμεσες συνοπτικές χρηματοοικονομικές καταστάσεις της περιόδου 01.07.2018-31.12.2018.

Ο Όμιλος και η Εταιρεία προχώρησαν στην υιοθέτηση του ΔΠΧΑ 16 «Μισθώσεις» από την 1η Ιουλίου 2019, χωρίς αναθεώρηση προηγούμενων περιόδων, υιοθετώντας την τροποποιημένη αναδρομική προσέγγιση. Επομένως, οι ενδιάμεσες συνοπτικές εταιρικές και ενοποιημένες χρηματοοικονομικές καταστάσεις 01.01.2020-30.06.2020 δεν είναι συγκρίσιμες με τις εξαμηνιαίες εταιρικές και ενοποιημένες χρηματοοικονομικές καταστάσεις της περιόδου 01.01.2019-30.06.2019 και ως εκ τούτου οι δείκτες της 30.06.2019 δεν περιλαμβάνουν την επίδραση από το εν λόγω πρότυπο.

Η εξάπλωση του COVID-19, ο οποίος τον Μάρτιο 2020 κηρύχτηκε από τον Παγκόσμιο Οργανισμό Υγείας ως πανδημία, έχει επηρεάσει την επιχειρηματική και οικονομική δραστηριότητα παγκοσμίως, πλήττοντας σε μικρότερο ή μεγαλύτερο βαθμό όλες τις χώρες στις οποίες δραστηριοποιείται ο Όμιλος. Λόγω της επίπτωσης αυτής, παρουσιάζονται διακυμάνσεις στα αποτελέσματα της τρέχουσας περιόδου 01.01.2020-30.06.2020 σε σχέση την συγκριτική περίοδο της 01.01.2019-30.06.2019.

Κατά την έναρξη της χρήσης κατά τον Ιανουάριο και τον Φεβρουάριο καταγράφηκε αύξηση των πωλήσεων για τον Όμιλο σε σχέση με τους αντίστοιχους μήνες του 2019 κατά 13% και 23%

αντίστοιχα. Στις 13.03.2020, η Ελληνική Κυβέρνηση εξέδωσε την απόφασή της να επιβάλει προσωρινή αναστολή λειτουργίας σειράς καταστημάτων λιανικής, εμπορικών κέντρων και άλλων σημείων συνάθροισης κοινού, με στόχο τον περιορισμό της εξάπλωσης του κορωνοϊού. Για τα καταστήματα λιανικής στην Ελλάδα ο περιορισμός ίσχυσε έως τις 11 Μαΐου 2020 ενώ για τα καταστήματα λιανικής εντός των εμπορικών κέντρων έως την 18 Μαΐου 2020. Παρόμοια απόφαση είχε εκδοθεί και από την Κυβέρνηση της Κύπρου. Τα μέτρα περιορισμού της κυκλοφορίας των πολιτών, που επιβλήθηκαν στη Βουλγαρία και στη Ρουμανία, σε συνδυασμό με τις αποφάσεις για το κλείσιμο καταστημάτων που λειτουργούσαν σε εμπορικά κέντρα επηρέασαν δραματικά τις πωλήσεις και στις χώρες αυτές. Κατά την περίοδο του lockdown παρατηρήθηκε εκρηκτική αύξηση της ζήτησης προϊόντων από το ηλεκτρονικό κατάστημα, e-JUMBO στην Ελλάδα. Τον Απρίλιο, με τα καταστήματα σε Ελλάδα και Κύπρο να παραμένουν κλειστά και τα υπόλοιπα απλώς να υπολειπονταν χάρη οριστικά και η Πασχαλινή περίοδος που αποτελεί το 12% των ετήσιων πωλήσεων. Η συνολική μείωση των πωλήσεων του Ομίλου του διμήνου Μαρτίου – Απριλίου ήταν 72% περίπου σε σχέση με το αντίστοιχο δίμηνο πέρυσι.

Ο Μάιος έφερε την σταδιακή επανεκκίνηση των καταστημάτων στην Ελλάδα καθώς και των τριών από τα πέντε στην Κύπρο. Επίσης, υπήρξε βαθμιαία άρση των περιορισμών κίνησης σε Βουλγαρία και Ρουμανία. Ως αποτέλεσμα της επανεκκίνησης, οι πωλήσεις του Ομίλου ωθούνται σε διψήφια ανάπτυξη (+13,6%) κατά τον Μάιο. Ο Ιούνιος με το άνοιγμα και των υπόλοιπων καταστημάτων παρέμεινε σε θετική τροχιά σημειώνοντας αύξηση +5,8% στις πωλήσεις του Ομίλου σε σχέση με τον αντίστοιχο περσινό μήνα.

Κατά συνέπεια, ο κύκλος εργασιών του Ομίλου κατά το πρώτο εξάμηνο του 2020 διαμορφώθηκε σε 278,82 εκατ. ευρώ, μειωμένος κατά 16,88% σε σχέση με την αντίστοιχη περσινή περίοδο που ήταν 335,43 εκατ. ευρώ. Ο κύκλος εργασιών της Εταιρείας διαμορφώθηκε σε 237,97 εκατ. ευρώ, μειωμένος κατά 16,31% σε σχέση με την αντίστοιχη περσινή περίοδο που ήταν 284,36 εκατ. ευρώ.

Κατά την 30.06.2020 ο Όμιλος JUMBO αριθμούσε 80 καταστήματα όπου τα 52 βρίσκονται στην Ελλάδα, 5 στην Κύπρο, 9 στη Βουλγαρία και 14 στη Ρουμανία ενώ διέθετε στην Ελλάδα και το ηλεκτρονικό κατάστημα www.e-jumbo.gr. Τον Ιούνιο του 2020 το ηλεκτρονικό κατάστημα έγινε διαθέσιμο και στην Κύπρο (<https://www.e-jumbo.gr/el/?country=CY>).

Η εταιρεία μέσω συνεργασιών, είχε παρουσία με 26 καταστήματα που φέρουν το σήμα της JUMBO, σε 6 χώρες (Αλβανία, Κόσοβο, Σερβία, Βόρεια Μακεδονία, Βοσνία και Μαυροβούνιο).

Παρακάτω αναλύονται κάποια σημαντικά οικονομικά στοιχεία για τον Όμιλο και την Εταιρεία:

Μικτά κέρδη εκμετάλλευσης: Το περιθώριο των μικτών κερδών του Ομίλου κατά την τρέχουσα περίοδο 01.01.2020-30.06.2020 διαμορφώθηκε σε 51,99% από 54,17% την προηγούμενη αντίστοιχη περίοδο.

Αντίστοιχα για την Εταιρεία το περιθώριο μικτών κερδών διαμορφώθηκε κατά την περίοδο 01.01.2020-30.06.2020 σε 39,99% σε σχέση με την προηγούμενη περίοδο 01.01.2019-30.06.2019 που ήταν 44,12%.

Αποτελέσματα προ τόκων, φόρων, επενδυτικών αποτελεσμάτων και αποσβέσεων: Τα αποτελέσματα προ τόκων, φόρων, επενδυτικών αποτελεσμάτων και αποσβέσεων σε επίπεδο Ομίλου διαμορφώθηκαν σε 75,24 εκατ. ευρώ από 97,84 εκατ. ευρώ που ήταν την προηγούμενη αντίστοιχη περίοδο και το περιθώριο των αποτελεσμάτων προ τόκων, φόρων, επενδυτικών αποτελεσμάτων και αποσβέσεων υποχώρησε σε 26,98% από 29,17%.

Σε επίπεδο Εταιρείας τα αποτελέσματα προ τόκων, φόρων, επενδυτικών αποτελεσμάτων και αποσβέσεων διαμορφώθηκαν σε 46,96 εκατ. ευρώ από 65,30 εκατ. ευρώ που ήταν την προηγούμενη αντίστοιχη περίοδο και το περιθώριο των αποτελεσμάτων προ τόκων, φόρων, επενδυτικών αποτελεσμάτων και αποσβέσεων υποχώρησε σε 19,73% από 22,96%.

Κέρδη μετά από φόρο εισοδήματος: Τα Καθαρά Ενοποιημένα Κέρδη μετά από φόρους διαμορφώθηκαν σε 49,81 εκατ. ευρώ έναντι αυτών της αντίστοιχης περσινής περιόδου που ήταν 64,13 εκατ. ευρώ, δηλαδή μειωμένα κατά 22,34%.

Τα Καθαρά κέρδη μετά από φόρους της Εταιρείας διαμορφώθηκαν σε 30,58 εκατ. ευρώ έναντι αυτών της αντίστοιχης περσινής περιόδου που ήταν 39,97 εκατ. ευρώ, δηλαδή μειωμένα κατά 23,49%.

Καθαρές ταμειακές ροές από λειτουργικές δραστηριότητες: Οι καθαρές ταμειακές ροές από λειτουργικές δραστηριότητες του Ομίλου διαμορφώθηκαν σε 12,11 εκατ. ευρώ κατά την περίοδο 01.01.2020-30.06.2020 από εκροές ποσού 39,22 εκατ. ευρώ κατά την περίοδο 01.01.2019-30.06.2019. Με κεφαλαιουχικές δαπάνες 10,41 εκατ. ευρώ κατά την περίοδο 01.01.2020-30.06.2020, οι καθαρές ταμειακές ροές μετά από επενδυτικές και λειτουργικές δραστηριότητες σε επίπεδο Ομίλου διαμορφώθηκαν σε 5,50 εκατ. ευρώ κατά τη 30.06.2020 από εκροές 57,46 εκατ. ευρώ κατά την 30.06.2019. Τα ταμειακά διαθέσιμα και ισοδύναμα καθώς και τα λοιπά κυκλοφορούντα χρηματοοικονομικά στοιχεία ενεργητικού ανήλθαν σε 598,37 εκατ. ευρώ κατά την 30.06.2020 από 506,63 εκατ. ευρώ την 30.06.2019.

Οι καθαρές ταμειακές ροές από λειτουργικές δραστηριότητες της Εταιρείας διαμορφώθηκαν στα 16,17 εκατ. ευρώ κατά την περίοδο 01.01.2020-30.06.2020 από εκροές ποσού 37,57 εκατ. ευρώ κατά την περίοδο 01.01.2019-30.06.2019. Με κεφαλαιουχικές δαπάνες 6,83 εκατ. ευρώ κατά το πρώτο εξάμηνο της τρέχουσας χρήσης οι καθαρές ταμειακές ροές μετά από επενδυτικές και λειτουργικές δραστηριότητες διαμορφώθηκαν σε 41,90 εκατ. ευρώ κατά την 30.06.2020 από εκροές 22,71 εκατ. ευρώ κατά την 30.06.2019. Τα ταμειακά διαθέσιμα και ισοδύναμα καθώς και τα λοιπά κυκλοφορούντα χρηματοοικονομικά στοιχεία ενεργητικού ανήλθαν σε 318,90 εκατ. ευρώ κατά την 30.06.2020 από 244,63 εκατ. ευρώ κατά την 30.06.2019.

Η Εταιρεία και ο Όμιλος ταξινομούν τις τραπεζικές καταθέσεις με διάρκεια μεγαλύτερη των 3 μηνών στο κονδύλι «λοιπά κυκλοφορούντα χρηματοοικονομικά στοιχεία του ενεργητικού». Οι καταθέσεις αυτές είναι υψηλής ρευστότητας, άμεσα μετατρέψιμες σε μετρητά χωρίς να υπόκεινται σε σημαντικό ρίσκο μεταβολής της αξίας τους ή επιβάρυνση με κάποιο σημαντικό κόστος σε περίπτωση πρόωρης διακοπής πριν από το τέλος της συμβατικής περιόδου. Για τον λόγο αυτό στις ταμειακές ροές της Εταιρείας και του Ομίλου, συμπεριλαμβάνονται σε διακριτή γραμμή, καθώς θεωρούνται ως άμεσα διαθέσιμα.

Κέρδη ανά μετοχή: Τα βασικά Κέρδη ανά μετοχή του Ομίλου διαμορφώθηκαν σε 0,3661 ευρώ έναντι 0,4714 ευρώ της προηγούμενης αντίστοιχης περιόδου, ήτοι μειωμένα κατά 22,34%.

Τα Κέρδη ανά μετοχή της Εταιρείας διαμορφώθηκαν σε 0,2247 ευρώ μειωμένα κατά 23,49% σε σχέση με την προηγούμενη αντίστοιχη περίοδο που ήταν 0,2937 ευρώ.

Τα κέρδη/ (ζημιές) ανά μετοχή υπολογίστηκαν με βάση των επιμερισμό των κερδών/(ζημιών) , μετά από φόρους, επί του συνολικού σταθμισμένου αριθμού των μετοχών της μητρικής.

Αναπόσβεστα Πάγια Στοιχεία του Ενεργητικού: Κατά την 30.06.2020, τα Αναπόσβεστα Πάγια Στοιχεία του Ομίλου ανέρχονταν σε 685,48 εκατ. Ευρώ, συμπεριλαμβανομένων των περιουσιακών στοιχείων με δικαίωμα χρήσης και αντιστοιχούν στο 41,89% του Συνολικού Ενεργητικού του Ομίλου, έναντι αυτών της 31.12.2019 που ήταν 693,84 εκατ. ευρώ συμπεριλαμβανομένων των περιουσιακών στοιχείων με δικαίωμα χρήσης και αντιστοιχούσαν στο 41,04% του Συνολικού Ενεργητικού του Ομίλου.

Κατά την 30.06.2020, τα Αναπόσβεστα Πάγια Στοιχεία της Εταιρείας ανέρχονταν σε 376,69 εκατ. ευρώ συμπεριλαμβανομένων των περιουσιακών στοιχείων με δικαίωμα χρήσης και αντιστοιχούν στο 32,80% του Συνολικού Ενεργητικού της Εταιρείας, έναντι αυτών της 31.12.2019 που ήταν 381,07 εκατ. ευρώ συμπεριλαμβανομένων των περιουσιακών στοιχείων με δικαίωμα χρήσης και αντιστοιχούσαν στο 31,88% του Συνολικού Ενεργητικού.

Οι καθαρές επενδύσεις για αγορά παγίων στοιχείων της Εταιρείας για την κλειόμενη περίοδο ανήλθαν σε 3,89 εκατ. ευρώ και του Ομίλου σε 7,45 εκατ. ευρώ.

Αποθέματα: Τα Αποθέματα του Ομίλου κατά την 30.06.2020 ανήλθαν σε 273,47 εκατ. ευρώ έναντι 272,32 εκατ. ευρώ κατά την 31.12.2019 και αντιπροσωπεύουν το 16,71% του Συνολικού Ενοποιημένου Ενεργητικού έναντι 16,11% κατά την 31.12.2019. Τα Αποθέματα της Εταιρείας ανήλθαν σε 224,69 εκατ. ευρώ έναντι 231,43 εκατ. ευρώ κατά την 31.12.2019 και αντιπροσωπεύουν ποσοστό του Συνολικού Ενεργητικού της Εταιρείας το οποίο ανέρχεται σε 19,57% έναντι 19,36% κατά την 31.12.2019. Η διατήρηση των αποθεμάτων κοντά στα επίπεδα της 31.12.2019 παρά το κλείσιμο των καταστημάτων για περίπου δύο μήνες οφείλεται στην προσαρμογή της πολιτικής αγορών κατά την εξεταζόμενη περίοδο.

Μακροπρόθεσμες τραπεζικές υποχρεώσεις: Κατά την ίδια ημερομηνία, οι μακροπρόθεσμες τραπεζικές υποχρεώσεις του Ομίλου και της Εταιρείας ανήλθαν σε 199,06 εκατ. ευρώ, ήτοι 16,81% του Συνόλου Ιδίων Κεφαλαίων του Ομίλου (Εταιρείας 26,66%) έναντι μακροπρόθεσμων τραπεζικών

υποχρεώσεων ποσού 198,89 εκατ. ευρώ σε επίπεδο Ομίλου και Εταιρείας που ήταν την 31.12.2019.

Μακροπρόθεσμες υποχρεώσεις μισθώσεων: Κατά την ίδια ημερομηνία, οι μακροπρόθεσμες υποχρεώσεις μισθώσεων του Ομίλου ανήλθαν σε 98,66 εκατ. ευρώ, ήτοι 8,33% του Συνόλου Ιδίων Κεφαλαίων του Ομίλου και της Εταιρίας σε 81,17 εκατ. ευρώ, ήτοι 10,87% του Συνόλου Ιδίων Κεφαλαίων της Εταιρίας. Κατά την 31.12.2019, οι μακροπρόθεσμες υποχρεώσεις μισθώσεων του Ομίλου ήταν 98,22 εκατ. ευρώ, ήτοι 8,13% του Συνόλου Ιδίων Κεφαλαίων του Ομίλου και της Εταιρίας ήταν 80,25 εκατ. ευρώ, ήτοι 10,20% του Συνόλου Ιδίων Κεφαλαίων της Εταιρίας.

Βραχυπρόθεσμες υποχρεώσεις μισθώσεων: Κατά την ίδια ημερομηνία, οι βραχυπρόθεσμες υποχρεώσεις μισθώσεων του Ομίλου ανήλθαν σε 8,34 εκατ. ευρώ και της Εταιρίας σε 6,55 εκατ. ευρώ. Κατά την 31.12.2019 οι βραχυπρόθεσμες υποχρεώσεις μισθώσεων του Ομίλου ήταν 8,42 εκατ. ευρώ και της Εταιρίας ήταν 6,58 εκατ. ευρώ.

Ίδια Κεφάλαια: Τα Ενοποιημένα Ίδια Κεφάλαια ποσού 1.183,95 εκατ. ευρώ έναντι ποσού 1.208,28 εκατ. ευρώ της 31.12.2019, αντιπροσωπεύουν ποσοστό 72,35% του Συνολικού Παθητικού του Ομίλου. Τα Ίδια Κεφάλαια της Μητρικής ποσού 746,63 εκατ. ευρώ έναντι 786,39 εκατ. ευρώ της 31.12.2019 αντιπροσωπεύουν το 65,02% του Συνολικού Παθητικού της Εταιρείας.

Δείκτες Καθαρού δανεισμού: Κατά την κλειόμενη περίοδο τα ταμειακά διαθέσιμα και ισοδύναμα και τα λοιπά κυκλοφορούντα χρηματοοικονομικά στοιχεία του ενεργητικού του Ομίλου ήταν ανώτερα του συνολικού ποσού των δανειακών υποχρεώσεων και των υποχρεώσεων του από μισθώσεις, κατά το ποσό των 292,31 εκατ. ευρώ με συνέπεια ο καθαρός δανεισμός να καταστεί αρνητικός. Την υποδεκάμηνη χρήση που έκλεισε την 31.12.2019 τα ταμειακά διαθέσιμα και ισοδύναμα και τα λοιπά κυκλοφορούντα χρηματοοικονομικά στοιχεία του ενεργητικού του Ομίλου ήταν ανώτερα του συνολικού ποσού των δανειακών υποχρεώσεων και των υποχρεώσεων του από μισθώσεις, κατά το ποσό των 331,41 εκατ. ευρώ με συνέπεια ο καθαρός δανεισμός να καταστεί αρνητικός.

Την 30.06.2020 τα ταμειακά διαθέσιμα και ισοδύναμα και τα λοιπά κυκλοφορούντα χρηματοοικονομικά στοιχεία του ενεργητικού της Εταιρείας ήταν ανώτερα του συνολικού ποσού των δανειακών υποχρεώσεων και των υποχρεώσεων της από μισθώσεις, κατά το ποσό των 32,13 εκατ. ευρώ με συνέπεια ο καθαρός δανεισμός να καταστεί αρνητικός. Την 31.12.2019 τα ταμειακά διαθέσιμα και ισοδύναμα και τα λοιπά κυκλοφορούντα χρηματοοικονομικά στοιχεία του ενεργητικού της Εταιρείας ήταν ανώτερα του συνολικού ποσού των δανειακών υποχρεώσεων και των υποχρεώσεων της από μισθώσεις, κατά το ποσό των 33,09 εκατ. ευρώ με συνέπεια ο καθαρός δανεισμός να καταστεί αρνητικός.

Παράγοντες δημιουργίας αξίας και μέτρησης επιδόσεων

Ο Όμιλος αναγνωρίζει τέσσερις γεωγραφικούς τομείς Ελλάδα, Κύπρο, Βουλγαρία και Ρουμανία ως λειτουργικούς τομείς. Οι ανωτέρω γεωγραφικοί τομείς είναι αυτοί που χρησιμοποιούνται από την Διοίκηση της επιχείρησης για εσωτερικούς σκοπούς. Οι στρατηγικές αποφάσεις της διοίκησης λαμβάνονται με βάση τα λειτουργικά αποτελέσματα του κάθε παρουσιαζόμενου τομέα, τα οποία χρησιμοποιούνται για την μέτρηση της αποδοτικότητάς τους.

Την 30.06.2020 το συνολικό ποσό των κερδών προ φόρων, χρηματοδοτικών και επενδυτικών αποτελεσμάτων που κατανεμήθηκε μεταξύ των τεσσάρων τομέων ανέρχεται σε ποσό 56,78 εκατ. ευρώ. Αντίστοιχα την 30.06.2019 το συνολικό ποσό των κερδών προ φόρων, χρηματοδοτικών και επενδυτικών αποτελεσμάτων που κατανεμήθηκε μεταξύ των τεσσάρων τομέων ανέρχεται σε ποσό 84,95 εκατ. ευρώ.

Ο τομέας της Ελλάδας αποτέλεσε για την εξεταζόμενη περίοδο 01.01.2020-30.06.2020 το 60,54% του κύκλου εργασιών του Ομίλου ενώ συνεισέφερε και το 51,69% των συνολικών κερδών προ φόρων, χρηματοδοτικών και επενδυτικών αποτελεσμάτων. Για την αντίστοιχη περσινή περίοδο ο τομέας αυτός αποτελούσε το 63,94% του κύκλου εργασιών του Ομίλου ενώ συνεισέφερε και το 61,59% των συνολικών κερδών προ φόρων, χρηματοδοτικών και επενδυτικών αποτελεσμάτων.

Ο τομέας της Κύπρου αποτέλεσε για την εξεταζόμενη περίοδο 01.01.2020-30.06.2020 το 10,26% του κύκλου εργασιών του Ομίλου ενώ συνεισέφερε και το 12,09% των συνολικών κερδών προ φόρων, χρηματοδοτικών και επενδυτικών αποτελεσμάτων. Για την αντίστοιχη περσινή περίοδο ο τομέας αυτός αποτελούσε το 11,07% του κύκλου εργασιών του Ομίλου ενώ συνεισέφερε και το 13,98% των συνολικών κερδών προ φόρων, χρηματοδοτικών και επενδυτικών αποτελεσμάτων.

Ο τομέας της Βουλγαρίας αποτέλεσε για την εξεταζόμενη περίοδο 01.01.2020-30.06.2020 το 9,94% του κύκλου εργασιών του Ομίλου ενώ συνεισέφερε και το 10,18% των συνολικών κερδών προ φόρων, χρηματοδοτικών και επενδυτικών αποτελεσμάτων. Για την αντίστοιχη περσινή περίοδο ο τομέας αυτός αποτελούσε το 9,50% του κύκλου εργασιών του Ομίλου ενώ συνεισέφερε και το 8,12% των συνολικών κερδών προ φόρων, χρηματοδοτικών και επενδυτικών αποτελεσμάτων.

Ο τομέας της Ρουμανίας αποτέλεσε για την εξεταζόμενη περίοδο 01.01.2020-30.06.2020 το 19,26% του κύκλου εργασιών του Ομίλου ενώ συνεισέφερε και το 26,04% των συνολικών κερδών προ φόρων, χρηματοδοτικών και επενδυτικών αποτελεσμάτων. Για την αντίστοιχη περσινή περίοδο ο τομέας αυτός αποτελούσε το 15,50% του κύκλου εργασιών του Ομίλου ενώ συνεισέφερε και το 16,32% των συνολικών κερδών προ φόρων, χρηματοδοτικών και επενδυτικών αποτελεσμάτων.

Ο Όμιλος αξιολογεί τα αποτελέσματα και την απόδοσή του σε μηνιαία βάση εντοπίζοντας έγκαιρα και αποτελεσματικά αποκλίσεις από τους στόχους και λαμβάνει διορθωτικά μέτρα. Η αποδοτικότητα του Ομίλου μετράται κάνοντας χρήση χρηματοοικονομικών δεικτών απόδοσης που χρησιμοποιούνται διεθνώς:

ROCE (Return on Capital Employed)- «Αποδοτικότητα συνολικών απασχολούμενων κεφαλαίων»: Ο δείκτης διαιρεί τα κέρδη μετά φόρων με τα συνολικά απασχολούμενα κεφάλαια τα οποία είναι το άθροισμα του Μ.Ο της Καθαρής Θέσης των δύο τελευταίων περιόδων αναφοράς και του Μ.Ο. του συνόλου των υποχρεώσεων από μισθώσεις και των δανειακών υποχρεώσεων των δύο τελευταίων περιόδων αναφοράς. Σημειώνεται ότι στους δείκτες της 30.06.2019 δεν περιλαμβάνονται υποχρεώσεις από μισθώσεις καθώς η εταιρεία έχει επιλέξει την υιοθέτηση του ΔΠΧΑ 16 από την 1η Ιουλίου 2019, χωρίς την αναθεώρηση της συγκριτικής περιόδου, υιοθετώντας την τροποποιημένη αναδρομική προσέγγιση. Ο δείκτης ανήλθε:

- για τον Όμιλο: για την εξεταζόμενη περίοδο 01.01.2020- 30.06.2020 3,32%, αντίστοιχη περσινή περίοδο 4,82%,
- για την Εταιρεία: για την εξεταζόμενη περίοδο 01.01.2020- 30.06.2020 2,90%, αντίστοιχη περσινή περίοδο 4,13%.

ROE (Return on Equity) - «Αποδοτικότητα Ιδίων Κεφαλαίων»: Ο δείκτης διαιρεί τα κέρδη μετά φόρων με το μέσο όρο της Καθαρής Θέσης των δύο τελευταίων περιόδων αναφοράς και ανήλθε:

- για τον Όμιλο: για την εξεταζόμενη περίοδο 01.01.2020- 30.06.2020 4,16%, αντίστοιχη περσινή περίοδο 5,67%,
- για την Εταιρεία: για την εξεταζόμενη περίοδο 01.01.2020- 30.06.2020 3,99%, αντίστοιχη περσινή περίοδο 5,19% .

Εναλλακτικοί Χρηματοοικονομικοί Δείκτες Μέτρησης Απόδοσης

Ο Όμιλος χρησιμοποιεί ως εναλλακτικούς δείκτες επιμέτρησης της απόδοσης τα Κέρδη προ Φόρων Τόκων και Αποσβέσεων (EBITDA), το περιθώριο αποτελεσμάτων προ τόκων, φόρων, επενδυτικών αποτελεσμάτων και αποσβέσεων και τον Καθαρό Δανεισμό. Οι ανωτέρω δείκτες λαμβάνονται υπόψη από την Διοίκηση του Ομίλου για την λήψη στρατηγικών αποφάσεων.

Κέρδη προ Φόρων Τόκων και Αποσβέσεων (EBITDA)

Ποσά σε εκατ. €	Ο Όμιλος		Η Εταιρεία	
	30/6/2020	30/6/2019	30/6/2020	30/6/2019
Κέρδη μετά Φόρων	49,81	64,13	30,58	39,97
Φόροι	5,06	20,64	1,81	16,51
Τόκοι	1,92	0,18	2,51	1,07
Αποσβέσεις	18,44	12,87	12,08	7,73
Κέρδη προ Φόρων Τόκων και Αποσβέσεων (EBITDA)	75,23	97,82	46,97	65,28
Επενδυτικά αποτελέσματα	0,01	0,01	-0,01	0,01
Αποτελέσματα προ τόκων, φόρων, επενδυτικών αποτελεσμάτων και	75,24	97,84	46,96	65,30

αποσβέσεων				
Κύκλος εργασιών	278,82	335,43	237,97	284,36
Περιθώριο αποτελεσμάτων προ τόκων, φόρων, επενδυτικών αποτελεσμάτων και αποσβέσεων	26,98%	29,17%	19,73%	22,96%

Σημείωση

Ο όρος EBITDA αναφέρεται στα Κέρδη προ φόρων, τόκων και αποσβέσεων. Μαζί με το Περιθώριο αποτελεσμάτων προ τόκων, φόρων, επενδυτικών αποτελεσμάτων και αποσβέσεων αποτελούν δείκτες μέτρησης της λειτουργικής απόδοσης της Εταιρείας και του Ομίλου. Σημειώνεται ότι στους δείκτες της 30.06.2019 δεν περιλαμβάνονται υποχρεώσεις από μισθώσεις καθώς η εταιρεία έχει επιλέξει την υιοθέτηση του ΔΠΧΑ 16 από την 1η Ιουλίου 2019, χωρίς την αναθεώρηση της συγκριτικής περιόδου, υιοθετώντας την τροποποιημένη αναδρομική προσέγγιση.

Ποσά σε εκατ. €	Καθαρός Δανεισμός		Η Εταιρεία	
	Ο Όμιλος			
	30/6/2020	31/12/2019	30/6/2020	31/12/2019
Μακροπρόθεσμες δανειακές υποχρεώσεις	199,06	198,89	199,06	198,89
Μακροπρόθεσμες Υποχρεώσεις Μισθώσεων	98,66	98,22	81,17	80,25
Βραχυπρόθεσμες δανειακές υποχρεώσεις	-	0,04	-	-
Βραχυπρόθεσμες υποχρεώσεις μισθώσεων	8,34	8,42	6,55	6,58
Λοιπά κυκλοφορούντα χρηματοοικονομικά στοιχεία ενεργητικού	(282,06)	(322,30)	(200,00)	(200,00)
Ταμειακά Διαθέσιμα και Ισοδύναμα	(316,31)	(314,69)	(118,90)	(118,81)
Καθαρός Δανεισμός	(292,31)	(331,41)	(32,13)	(33,09)

Σημείωση

Ο καθαρός δανεισμός της Εταιρείας και του Ομίλου, ήτοι το σύνολο των υποχρεώσεων από μισθώσεις και των δανειακών υποχρεώσεων μειωμένες κατά το ποσό των ταμειακών διαθεσίμων και ισοδυνάμων και λοιπών κυκλοφορούντων χρηματοοικονομικών στοιχείων ενεργητικού χρησιμοποιείται από την Διοίκηση της Εταιρείας και του Ομίλου ως δείκτης μέτρησης της ρευστότητάς τους.

B. ΣΗΜΑΝΤΙΚΑ ΓΕΓΟΝΟΤΑ ΚΑΤΑ ΤΗΝ ΚΛΕΙΟΜΕΝΗ ΠΕΡΙΟΔΟ

Σημαντικά γεγονότα τα οποία έλαβαν χώρα την περίοδο του πρώτου εξαμήνου (01.01.2020-30.06.2020) της τρέχουσας οικονομικής χρήσης 2020 και είχαν θετική ή αρνητική επίδραση στις ενδιάμεσες χρηματοοικονομικές καταστάσεις είναι τα κατωτέρω αναφερόμενα.

Με την από 19 Δεκεμβρίου 2019 συνεδρίαση του Διοικητικού Συμβουλίου της μητρικής εταιρείας «JUMBO ΑΕΕ» λήφθηκε η απόφαση για την μείωση του μετοχικού κεφαλαίου της θυγατρικής Βουλγάρικης εταιρείας «JUMBO EC. B LTD» κατά το ποσό των € 30,51 εκατ. με μείωση της ονομαστικής αξίας από 65 Leva/μετοχή σε 41 Leva/μετοχή και επιστροφή του κεφαλαίου αυτού στην μητρική εταιρεία. Η ανωτέρω μείωση ολοκληρώθηκε τον Μάιο του 2020 και το μετοχικό κεφάλαιο της θυγατρικής διαμορφώθηκε σε € 52,11 εκατ.

Η Ετήσια Τακτική Γενική Συνέλευση των μετόχων που πραγματοποιήθηκε στις 27.05.2020 αποφάσισε τη διανομή μερίσματος 0,062 ευρώ ανά μετοχή προ παρακράτησης φόρου από τα κέρδη της κλειόμενης υποδωδεκάμηνης χρήσης 01.07.2019-31.12.2019 ήτοι ποσό Ευρώ 8.435.705,06. Το υπόλοιπο καταβλητέο μέρισμα μετά την παρακράτηση φόρου, εφόσον απαιτείται, ανήλθε σε 0,0589 ευρώ ανά μετοχή και η πληρωμή στους δικαιούχους ξεκίνησε στις 9.6.2020. Η εταιρεία έχει ήδη καταβάλει από τις 30.1.2020 έκτακτη χρηματική διανομή (σύμφωνα με την από 21.1.2020 απόφαση της Έκτακτης Γενικής Συνέλευσης), ποσό ευρώ 29.933.146,98, που αντιστοιχεί σε μικτό ποσό ευρώ 0,220 ανά μετοχή.

Η Έκτακτη Γενική Συνέλευση των Μετόχων της Εταιρείας την 25.06.2020 αποφάσισε τη χρηματική διανομή 0,235 ευρώ ανά μετοχή, προ παρακράτησης νόμιμου φόρου μερισμάτων, ήτοι συνολικά 31.974.043,00 ευρώ, το οποίο αποτελεί μέρος των έκτακτων αποθεματικών από φορολογηθέντα και μη διανεμηθέντα κέρδη της διαχειριστικής χρήσης από 1.7.2010 έως 30.6.2011. Η καθαρή χρηματική

διανομή, μετά την παρακράτηση φόρου, όπου απαιτείται, ανήλθε σε 0,22325 ευρώ ανά μετοχή και η πληρωμή στους δικαιούχους ξεκίνησε στις 06.07.2020.

Την 30.06.2020, ολοκληρώθηκαν οι διαδικασίες διάλυσης και εκκαθάρισης της ASPETTO LTD, 100% θυγατρικής της JUMBO TRADING LTD.

Η εξάπλωση του COVID-19, ο οποίος τον Μάρτιο 2020 κηρύχθηκε από τον Παγκόσμιο Οργανισμό Υγείας ως πανδημία, επηρέασε την επιχειρηματική και οικονομική δραστηριότητα παγκοσμίως, πλήττοντας σε μικρότερο ή μεγαλύτερο βαθμό όλες τις χώρες στις οποίες δραστηριοποιείται ο Όμιλος.

Οι επιπτώσεις του φαινομένου στα οικονομικά αποτελέσματα του Ομίλου και της Εταιρείας αναλύονται στην ενότητα Α' «Απολογισμός για την κλειόμενη περίοδο από 01.01.2020 έως 30.06.2020» καθώς και στην ενότητα Γ «Διαχείριση Κινδύνων» της παρούσας εξαμηνιαίας έκθεσης του Διοικητικού Συμβουλίου.

Γ' ΔΙΑΧΕΙΡΙΣΗ ΚΙΝΔΥΝΩΝ

Ο Όμιλος είναι εκτεθειμένος σε πολλαπλούς χρηματοοικονομικούς κινδύνους όπως ο κίνδυνος της αγοράς (διακυμάνσεις στις συναλλαγματικές ισοτιμίες, τα επιτόκια, οι τιμές των προμηθευτών κτλ.), πιστωτικός κίνδυνος και κίνδυνος ρευστότητας. Το πρόγραμμα διαχείρισης κινδύνων του Ομίλου στοχεύει στον περιορισμό της αρνητικής επίδρασης στα χρηματοοικονομικά αποτελέσματα του Ομίλου που προκύπτει από την αδυναμία πρόβλεψης των χρηματοοικονομικών αγορών και τη διακύμανση στις μεταβλητές του κόστους και των πωλήσεων.

Η πολιτική διαχείρισης κινδύνων εφαρμόζεται από την Διοίκηση του Ομίλου η οποία αξιολογεί τους κινδύνους που σχετίζονται με τις δραστηριότητες και τις λειτουργίες του Ομίλου, προβαίνει σε σχεδιασμό της μεθοδολογίας και επιλογή των κατάλληλων χρηματοοικονομικών προϊόντων για την μείωση των κινδύνων.

Τα χρηματοοικονομικά μέσα του Ομίλου αποτελούνται κυρίως από καταθέσεις σε τράπεζες, εμπορικούς χρεώστες και πιστωτές, μερίσματα πληρωτέα και υποχρεώσεις από δάνεια.

Συναλλαγματικός Κίνδυνος

Ο Όμιλος δραστηριοποιείται σε διεθνές επίπεδο και συνεπώς, είναι εκτεθειμένος σε κίνδυνο συναλλαγματικών ισοτιμιών που προκύπτουν κυρίως από το δολάριο των ΗΠΑ και από το Λέι Ρουμανίας (RON) λόγω της δραστηριοποίησης του Ομίλου μέσω της θυγατρικής εταιρείας στην Ρουμανία. Ο Όμιλος αντιμετωπίζει τον κίνδυνο αυτό με την στρατηγική της έγκαιρης αποθεματοποίησης, η οποία παρέχει την δυνατότητα αγοράς αποθεμάτων με ευνοϊκότερες τιμές, ενώ δίνεται η δυνατότητα επανεξέτασης της εκάστοτε τιμολογιακής πολιτικής μέσω της κύριας δραστηριότητάς της που είναι η λιανική πώληση. Εν τούτοις, σημαντικές διακυμάνσεις των συναλλαγματικών ισοτιμιών, δύναται να επιδράσουν αρνητικά στα αποτελέσματά του.

Κίνδυνος Επιτοκίου

Την 30η Ιουνίου 2020, ο Όμιλος και η Εταιρεία είναι εκτεθειμένοι στις μεταβολές της αγοράς του επιτοκίου όσον αφορά τον τραπεζικό δανεισμό τους, τα διαθέσιμά τους και ισοδύναμα διαθέσιμων τα οποία υπόκεινται σε μεταβλητό ποσοστό επιτοκίου. Μία λογική μεταβολή του επιτοκίου της τάξεως του +/-0,5%, θα ωφελούσε /επιβάρυνε τα αποτελέσματα της Εταιρείας και του Ομίλου κατά ποσό € 0,22 εκατ. και € 0,87 εκατ., αντίστοιχα. Στον υπολογισμό έχουν ληφθεί υπόψη τόσο οι καταθέσεις έως 3 μήνες όσο και οι καταθέσεις άνω των 3 μηνών (λοιπά κυκλοφορούντα χρηματοοικονομικά στοιχεία ενεργητικού).

Πιστωτικός Κίνδυνος

Το μεγαλύτερο μέρος των πωλήσεων του Ομίλου είναι σε λιανικές πωλήσεις, οι οποίες πραγματοποιούνται ως επί τον πλείστον τοις μετρητοίς, οι δε πωλήσεις χονδρικής γίνονται σε πελάτες με αξιολογημένο ιστορικό πιστώσεων. Για τους πελάτες και τις λοιπές εμπορικές απαιτήσεις, ο Όμιλος δεν εκτίθεται σε σημαντικούς πιστωτικούς κινδύνους. Για την ελαχιστοποίηση του πιστωτικού κινδύνου σε διαθέσιμα και ταμειακά ισοδύναμα ο Όμιλος συναλλάσσεται μόνο με αναγνωρισμένα πιστωτικά

ιδρύματα υψηλής πιστοληπτικής διαβάθμισης.

Κίνδυνος Ρευστότητας

Ο Όμιλος διαχειρίζεται τις ανάγκες ρευστότητάς του με προσεκτική παρακολούθηση των χρεών, των μακροπρόθεσμων χρηματοοικονομικών υποχρεώσεων, καθώς επίσης και των πληρωμών που πραγματοποιούνται καθημερινά. Ο Όμιλος διασφαλίζει ότι υπάρχουν επαρκείς διαθέσιμες πιστωτικές διευκολύνσεις ώστε να είναι σε θέση να καλύπτει τις βραχυπρόθεσμες επιχειρηματικές ανάγκες, κατόπιν υπολογισμού των ταμειακών εισροών που προκύπτουν από τη λειτουργία του καθώς και των μετρητών και ισοδύναμων μετρητών τα οποία τηρεί.

Λοιποί Κίνδυνοι

Παράγοντες πολιτικής και οικονομικής φύσεως

Η ζήτηση των προϊόντων και υπηρεσιών και κατ' επέκταση οι πωλήσεις και τα αποτελέσματα της Εταιρείας επηρεάζονται από διάφορους εξωγενείς με τη δραστηριότητα και τον κλάδο της Εταιρείας παράγοντες, όπως είναι η πολιτική αστάθεια, η οικονομική αβεβαιότητα και η ύφεση.

Επιπλέον παράγοντες όπως φορολογικές, πολιτικές, οικονομικές και κοινωνικές αλλαγές που μπορεί να επηρεάσουν την Ελλάδα και τα υπόλοιπα κράτη στα οποία ο Όμιλος δραστηριοποιείται ενδέχεται να έχουν αρνητική επίδραση στην πορεία της Εταιρείας και του Ομίλου, στην οικονομική του κατάσταση και στα αποτελέσματά του.

Για την αντιμετώπιση των ανωτέρω κινδύνων η Εταιρεία προχωρά σε συνεχή ανασχεδιασμό των προϊόντων που διαθέτει, δίνει έμφαση στη συγκράτηση του κόστους καθώς και στην έγκυρη και επαρκή αποθεματοποίηση προϊόντων σε συμφέρουσες τιμές.

Παράγοντες υγειονομικής φύσεως

Η εξάπλωση του COVID-19, ο οποίος τον Μάρτιο 2020 κηρύχθηκε από τον Παγκόσμιο Οργανισμό Υγείας ως πανδημία, έχει επηρεάσει την επιχειρηματική και οικονομική δραστηριότητα παγκοσμίως, πλήττοντας σε μικρότερο ή μεγαλύτερο βαθμό όλες τις χώρες στις οποίες δραστηριοποιείται ο Όμιλος.

Ο Όμιλος παρακολουθεί προσεκτικά τις εξελίξεις σχετικά με την εξάπλωση του κορωνοϊού, προκειμένου να προσαρμοστεί στις ειδικές συνθήκες που προκύπτουν αποκλειστικά για την αντιμετώπιση και τον περιορισμό της διάδοσης του COVID-19. Για τον λόγο αυτό έχει συσταθεί μια ειδική ομάδα για την παρακολούθηση και αξιολόγηση των πιθανών επιπτώσεων της πανδημίας, θέτοντας ως προτεραιότητα την προστασία της υγείας και την ασφάλεια των εργαζομένων της, των πελατών και λοιπών συνεργατών της. Συμμορφώνεται με τις επίσημες οδηγίες των αρμοδίων αρχών για τη λειτουργία των φυσικών του καταστημάτων και των κεντρικών γραφείων στις χώρες που δραστηριοποιείται ενώ παράλληλα εξετάζονται όλες οι ενέργειες που είναι απαραίτητες για την προστασία της οικονομικής θέσης της Εταιρείας και του Ομίλου και την διασφάλιση της λειτουργίας τους με τους περιορισμούς που έχουν επιβληθεί, αλλά και την λήψη μέτρων για την ομαλή επαναφορά του συνόλου των δραστηριοτήτων τους, μετά την σταδιακή άρση των περιοριστικών μέτρων.

Ασφάλεια εργαζομένων Εταιρείας και Ομίλου

Λαμβάνοντας υπόψη τα πρωτόκολλα του Παγκόσμιου Οργανισμού Υγείας και την καθοδήγηση των Κυβερνητικών αποφάσεων της κάθε χώρας για τον περιορισμό της εξάπλωσης του ιού, έχει θέσει σε εφαρμογή σχέδιο διασφάλισης επιχειρησιακής συνέχειας.

Κατά την διάρκεια του lockdown οι εργαζόμενοι στα καταστήματα λιανικής καθώς και οι εργαζόμενοι στα γραφεία διοίκησης, είχαν τεθεί σε αναστολή, ενώ όπου ήταν δυνατό, εφαρμοζόταν η τηλεργασία. Οι εργαζόμενοι στο e-shop της Εταιρείας, το οποίο εξακολουθούσε να λειτουργεί, εργαζόντουσαν σε βάρδιες.

Μετά το lock down οι εργαζόμενοι στα καταστήματα λιανικής, στο ηλεκτρονικό κατάστημα καθώς και οι

εργαζόμενοι στα γραφεία διοίκησης, εργάζονται τηρώντας όλους τους προβλεπόμενους κανόνες υγιεινής που προβλέπονται από τις υγειονομικές αρχές, όπου απαιτείται εργάζονται σε βάρδιες λαμβάνοντας παράλληλα ειδικές ρυθμίσεις για εργαζόμενους που ανήκουν σε ευπαθείς ομάδες ή για εργαζόμενους που μπορεί να αισθάνονται αδιαθεσία ή να θεωρούν πιθανή την έκθεσή του στον ιό, προστατεύοντας του ίδιους και τον κοινωνικό τους περίγυρο.

Επιπτώσεις στα οικονομικά αποτελέσματα

Η διοίκηση της Εταιρείας προέβη σε αξιολόγηση των δυνητικών και πραγματικών επιπτώσεων της πανδημίας στις επιχειρηματικές δραστηριότητες και την οικονομική επίδοση της Εταιρείας και του Ομίλου, λαμβάνοντας υπόψη σειρά εκτιμήσεων και παραδοχών που έχει αξιολογήσει ως κατάλληλες για την κατάσταση προκειμένου για την εκτίμηση των μελλοντικών ταμειακών ροών της Εταιρείας και του Ομίλου.

Περιοχές που αξιολογήθηκαν εκτενώς για την επίπτωσή τους αφορούν:

- Προβλήματα στην αλυσίδα εφοδιασμού

Η ανάπτυξη και διατήρηση μίας εφοδιαστικής αλυσίδας με προστιθέμενη αξία για τον Όμιλο, με οικονομικά, περιβαλλοντικά και κοινωνικά υπεύθυνες μεθόδους και πρακτικές, αποτελεί μία συνεχή πρόκληση, εναρμονισμένη με το όραμα του Ομίλου.

Οι προμηθευτές του Ομίλου αποτελούν σημαντικούς εταίρους για την επίτευξη των επιχειρηματικών στόχων, που θα διασφαλίσουν την ανταγωνιστικότητα και τη βιώσιμη ανάπτυξή του. Με δεδομένη την αυξανόμενη περιπλοκότητα της παγκόσμιας εφοδιαστικής αλυσίδας και τον βαθμό διασύνδεσης του παγκόσμιου οικονομικού συστήματος, οι επιπτώσεις της αρχικής εμφάνισης του ιού στην Ασία γρήγορα έγιναν αισθητές και σε άλλες οικονομίες. Ο Όμιλος έχει προχωρήσει σε στρατηγικές συμφωνίες με προμηθευτές και διανομείς δημιουργώντας κανάλια επικοινωνίας.

Ο Όμιλος έχοντας προχωρήσει σε επενδύσεις για την αύξηση του αριθμού, της τοποθεσίας και του μεγέθους των αποθηκών και των εγκαταστάσεων έχει την δυνατότητα να προχωρά σε αποθεματοποίηση προς αντιμετώπιση καθυστερήσεων στην εφοδιαστική αλυσίδα. Καθώς, τα σημεία πώλησης του Ομίλου έχουν επηρεαστεί από τα περιοριστικά μέτρα για την εξάπλωση του κορωνοϊού ο Όμιλος ευθυγραμμίζει την στρατηγική αγορών και αποθεματοποίησης σύμφωνα με τον κύκλο ζωής του κάθε προϊόντος καθώς και τις μεταβολές στη ζήτηση αυτών.

- Περιορισμοί ταξιδιών και εμπορίου

Οι περιορισμοί των μετακινήσεων που επιβλήθηκαν σε πολλές χώρες είχε ως αποτέλεσμα τη ματαίωση ή την αναβολή εκθέσεων. Επίσης, δεν υπάρχει δυνατότητα επίσκεψης σε εργοστάσια προμηθευτών.

Οι εργαζόμενοι του Ομίλου έχουν πρόσβαση σε πλατφόρμες μέσω των οποίων πραγματοποιούνται εκθέσεις, διεξάγουν τηλεδιασκέψεις με προμηθευτές καθώς και με άλλους εργαζομένους του Ομίλου.

- Μείωση ζήτησης και πωλήσεων

Τα μέτρα που ελήφθησαν από τις κυβερνήσεις για την αντιμετώπιση εξάπλωσης της πανδημίας επηρέασαν την εορταστική περίοδο του Πάσχα που παραδοσιακά αντιπροσωπεύει το 12% των ετήσιων πωλήσεων. Αν και ο Μάιος 2020 με την σταδιακή επαναλειτουργία των καταστημάτων και ο Ιούνιος 2020 κατέγραψαν θετικό ρυθμό αύξησης των πωλήσεων, ο Σεπτέμβριος που περιλαμβάνει την έναρξη της σχολικής περιόδου καθώς και η περίοδος των Χριστουγέννων αποτελούν σημαντικές περιόδους για την πορεία των ετήσιων πωλήσεων. Η προσαρμογή στα νέα δεδομένα επηρεάζει και τις καταναλωτικές συμπεριφορές ως προς τα κανάλια των αγορών παρατηρώντας σημαντική αύξηση στις online αγορές.

Επιπλέον, η δραστηριότητα του Ομίλου επηρεάζεται από το ύψος του διαθέσιμου εισοδήματος και της ιδιωτικής κατανάλωσης όπου εξαρτάται από τις οικονομικές συνθήκες στις χώρες που δραστηριοποιείται.

Η πορεία του Ομίλου και της Εταιρείας κατά το δεύτερο εξάμηνο της τρέχουσας χρήσης έχει άμεση εξάρτηση από τις εξελίξεις σχετικά με την εξάπλωση του κορωνοϊού αλλά και τις εξελίξεις στο οικονομικό περιβάλλον των χωρών όπου δραστηριοποιείται ο Όμιλος.

- Επάρκεια κάλυψης χρηματοδότησης και υποχρεώσεων

Ο Όμιλος ήταν επαρκώς χρηματοδοτημένος κατά την έναρξη της υγειονομικής κρίσης. Το κεφάλαιο

κίνησης της Εταιρείας και του Ομίλου είναι θετικό και ανέρχεται σε 501,60 εκ ευρώ και 803,47 εκ ευρώ αντίστοιχα και επομένως δεν αναμένεται να υπάρχει δυσκολία στην αποπληρωμή των υποχρεώσεων της Εταιρείας και του Ομίλου. Επιπλέον, κατά την 30.06.2020 ο καθαρός δανεισμός του Ομίλου και της Εταιρείας ήταν αρνητικός. Όλα τα παραπάνω αποτελούν σημαντικούς παράγοντες μετριασμού του ρίσκου και την ανησυχίας για το επερχόμενο διάστημα, το οποίο χαρακτηρίζεται από εξαιρετική αβεβαιότητα.

- Επενδυτικό πλάνο Εταιρείας και Ομίλου

Η πανδημία έχει προκαλέσει καθυστερήσεις στην εκτέλεση του βραχυπρόθεσμου πλάνο επενδύσεων. Ωστόσο, ο μακροπρόθεσμος σχεδιασμός παραμένει. Σε κάθε περίπτωση η αξιολόγηση όλων των παραγόντων είναι συνεχής και δυναμική και αναπροσαρμόζεται βάσει των εξελίξεων.

Επιχειρησιακή συνέχεια

Η Διοίκηση του Ομίλου εκτιμά διαρκώς την κατάσταση και τις πιθανές επιπτώσεις, και λαμβάνει όλα τα αναγκαία μέτρα για τη διατήρηση της βιωσιμότητας του Ομίλου και της Εταιρείας και, την ελαχιστοποίηση επιπτώσεων στις δραστηριότητες τους στο παρόν επιχειρηματικό και οικονομικό περιβάλλον. Η διατήρηση ενός οικονομικού μοντέλου με συγκράτηση του λειτουργικού κόστους, η προσαρμογή της πολιτικής των αγορών προϊόντων και η ανάκαμψη των πωλήσεων με την επαναλειτουργία των καταστημάτων είναι παράγοντες που θα ενισχύσουν την προσπάθεια αυτή. Μέσα στα πλαίσια αυτά, ο Όμιλος κατά την περίοδο του lockdown έκανε χρήση ορισμένων μέτρων στήριξης για την αντιμετώπιση των συνεπειών της πανδημίας που αφορούσαν το κόστος μισθωμάτων, φοροελαφρύνσεις λόγω συνέπειας στις πληρωμές και μισθολογικό κόστος. Ωστόσο, διασφάλισε ότι οι εργαζόμενοι δεν θα είχαν απώλεια στο εισόδημά τους, ενώ δεν έκανε χρήση της ευνοϊκής διάταξης για μετακόλιση πληρωμών.

Σε κάθε περίπτωση δεν υφίσταται καμία ανησυχία στο παρόν στάδιο αναφορικά με την συνέχιση της δραστηριότητας της Εταιρείας και του Ομίλου.

Κίνδυνος πτώχευσης προμηθευτών

Η πρωτοφανής υγειονομική κρίση έχει προκαλέσει σημαντικά προβλήματα τόσο στα δημόσια οικονομικά όσο και στην ιδιωτική οικονομία της χώρας μας δημιουργώντας τον κίνδυνο πτώχευσης κάποιου προμηθευτή της Εταιρείας. Στην περίπτωση αυτή η Εταιρεία αντιμετωπίζει τον κίνδυνο απώλειας προκαταβολών που έχουν δοθεί για την αγορά προϊόντων.

Η Εταιρεία προκειμένου να προστατευτεί από τον ανωτέρω κίνδυνο έχει συνάψει συνεργασία με σημαντικό αριθμό προμηθευτών όπου κανένας δεν κατέχει σημαντικό ποσοστό επί των συνολικών προκαταβολών.

Έντονη εποχικότητα των πωλήσεων

Λόγω της ιδιαιτερότητας των προϊόντων του Ομίλου, οι πωλήσεις της παρουσιάζουν έντονη εποχικότητα. Σημαντικό μέρος του ετήσιου κύκλου εργασιών του Ομίλου πραγματοποιείται την περίοδο των Χριστουγέννων (28%), ενώ εποχιακές διακυμάνσεις παρατηρούνται και κατά τους μήνες Απρίλιο (εορτές Πάσχα- 12%) και Σεπτέμβριο (έναρξη σχολικής περιόδου-10%). Η εποχικότητα στις πωλήσεις απαιτεί ορθολογική διαχείριση του κεφαλαίου κίνησης κυρίως κατά τις περιόδους αιχμής. Πιθανή αδυναμία του Ομίλου να διαχειριστεί αποτελεσματικά τις εποχικές ανάγκες σε κεφάλαιο κίνησης ενδέχεται να τον επιβαρύνει με επιπλέον χρηματοοικονομικά έξοδα και να επηρεάσει αρνητικά τα αποτελέσματα του και την οικονομική του θέση.

Αδυναμία του Ομίλου να αντεπεξέλθει αποτελεσματικά στην αυξημένη ζήτηση κατά τις συγκεκριμένες χρονικές περιόδους καθώς και καθυστερήσεις στις παραλαβές ενδεχομένως να επηρεάσει αρνητικά τα αποτελέσματα ολόκληρης της χρήσης. Προβλήματα ενδέχεται να δημιουργηθούν και λόγω εξωγενών παραγόντων όπως ενδεικτικά αναφέρονται η πορεία της πανδημίας, η κακοκαιρία, οι απεργιακές κινητοποιήσεις ή ελαττωματικά και επικίνδυνα προϊόντα.

Εξάρτηση από αντιπρόσωπους - εισαγωγείς

Η Εταιρεία προμηθεύεται τα προϊόντα της απευθείας από το εξωτερικό ως αποκλειστικός εισαγωγέας των εταιρειών παραγωγής παιχνιδιών και συναφών ειδών, που δεν διαθέτουν αντιπροσωπεία στην Ελλάδα και πάνω από άλλους 230 προμηθευτές οι οποίοι δραστηριοποιούνται στον Ελλαδικό χώρο.

Η Εταιρεία, ωστόσο, αντιμετωπίζει τον κίνδυνο απώλειας εσόδων και κερδών σε περίπτωση που η συνεργασία της με κάποιον από τους οίκους αυτούς διακοπεί. Ωστόσο εκτιμάται ότι ο κίνδυνος μη ανανέωσης της συνεργασίας με κάποιον από τους προμηθευτές της είναι μηδαμινός λόγω της δεσπόζουσας θέσης την οποία διατηρεί η JUMBO στην Ελληνική αγορά. Το ενδεχόμενο μίας τέτοιας προοπτικής θα είχε σχετικά μικρή επίπτωση στα μεγέθη της Εταιρείας καθώς κανένας προμηθευτής δεν αντιπροσωπεύει πάνω από το 3% του συνόλου των πωλήσεων.

Ένταση του ανταγωνισμού μεταξύ των εταιρειών του κλάδου

Οι βασικοί ανταγωνιστές της Εταιρείας στην Ελλάδα είναι επιχειρήσεις super markets (εκτός των τμημάτων τροφίμων), καταστήματα διάθεσης παιχνιδιών, ειδών για παιδιά, χαρτικών, εποχιακών ειδών και τα αντίστοιχα διαδικτυακά καταστήματα. Παράλληλα, η τρέχουσα εικόνα της αγοράς θα μπορούσε να αλλάξει στο μέλλον είτε με την είσοδο ξένων εταιρειών στην Ελληνική αγορά είτε με την αλλαγή της στρατηγικής των υφισταμένων ανταγωνιστών και την επέκταση του δικτύου των καταστημάτων τους και της ποικιλίας των προϊόντων που διαθέτουν. Τυχόν ένταση του ανταγωνισμού ενδεικτικά, π.χ. μέσω πολέμου τιμών και προσφορών, μπορεί να επιδράσει αρνητικά στις πωλήσεις και στην κερδοφορία του Ομίλου.

Εξάρτηση από εισαγωγές

Το 70% των προϊόντων που διαθέτει ο Όμιλος έχουν προέλευση την Κίνα. Γεγονότα τα οποία θα μπορούσαν να οδηγήσουν σε διακοπή των εισαγωγών κινέζικων προϊόντων (ενδεικτικά αναφέρονται η επιβολή δασμών ή/και ποσοστώσεων, εμπορικός αποκλεισμός (εμπάργκο) της Κίνας, η πολιτική/οικονομική κρίση, απεργίες, περιορισμοί στην διακίνηση κεφαλαίων ή μία επιδημία) θα είχαν ως αποτέλεσμα τη διακοπή της τροφοδοσίας των καταστημάτων του Ομίλου με προϊόντα, με αποτέλεσμα την αρνητική επίδραση στη δραστηριότητα και την οικονομική θέση του Ομίλου. Ο Όμιλος έχοντας προχωρήσει σε επενδύσεις για την αύξηση του αριθμού, της τοποθεσίας και του μεγέθους των αποθηκών και των εγκαταστάσεων έχει την δυνατότητα να προχωρά σε αποθεματοποίηση προς αντιμετώπιση καθυστερήσεων στην εφοδιαστική αλυσίδα.

Λοιποί εξωγενείς παράγοντες

Η απειλή ή η πραγματοποίηση ενός πολέμου, μιας τρομοκρατικής επίθεσης ή μίας πανδημίας, ή οι ενδεχόμενες συνέπειες από την μη τήρηση του προγράμματος διάσωσης της Ελλάδας ή τη συνεχιζόμενη κρίση στην Ευρωζώνη ή στα επιμέρους κράτη στα οποία δραστηριοποιείται ο Όμιλος είναι παράγοντες οι οποίοι δεν μπορούν να προβλεφθούν και να ελεγχθούν και οι οποίοι είναι δυνατόν να επηρεάσουν το οικονομικό, πολιτικό και κοινωνικό περιβάλλον της χώρας με αρνητικά αποτελέσματα για τον Όμιλο γενικότερα.

Δ' ΠΛΗΡΟΦΟΡΙΕΣ ΓΙΑ ΤΙΣ ΠΡΟΟΠΤΙΚΕΣ ΤΟΥ ΟΜΙΛΟΥ & ΤΗΣ ΕΤΑΙΡΕΙΑΣ

Ο Όμιλος έχει ηγετική θέση στη λιανική πώληση παιχνιδιών, ειδών βρεφανάπτυξης, ειδών δώρων, ειδών σπιτιού, βιβλιοχαρτοπωλείου κλπ. συναφών και ομοειδών ειδών και στόχος του είναι η διατήρησή της. Ως μέσα για την υλοποίηση του στόχου αυτού αποτελούν ο συνεχής εμπλουτισμός της ποικιλίας των εμπορευομένων προϊόντων της με βάση τις εξελίξεις και τις τάσεις της ζήτησης στις κατηγορίες που δραστηριοποιείται ο Όμιλος, η διατήρηση των τιμών των προϊόντων σε ανταγωνιστικά επίπεδα καθώς και η διαφήμιση της ισχυρής επωνυμίας.

Λαμβάνοντας υπόψη τις τρέχουσες συνθήκες και τις καθυστερήσεις τόσο στην αδειοδότηση όσο και την υλοποίηση των έργων λόγω της πανδημίας, η Jumbo συνεχίζει με την υλοποίηση του επενδυτικού της σχεδιασμού χωρίς να παρεκκλίνει από τη μακροπρόθεσμη στρατηγική επέκτασης του δικτύου της:

Στην Ελλάδα ο Όμιλος διαθέτει 52 καταστήματα. Στόχος της Εταιρείας είναι η αποτελεσματικότερη διαχείριση του υπάρχοντος δικτύου και υποδομών της Εταιρείας μέσω της επαναξιολόγησης αλλά και αναβάθμισης των παλαιών καταστημάτων όπως είχε προαναγγελθεί καθώς και η επέκταση του δικτύου σε σημεία που δεν έχει ακόμα παρουσία η Εταιρεία τα επόμενα χρόνια. Πρόθεση της εταιρείας είναι η προσθήκη ενός καταστήματος στην Ελλάδα μέσα στον επόμενο χρόνο.

Στη Βουλγαρία, η θυγατρική εταιρεία «JUMBO EC.B LTD», διέθετε μέχρι την 30.06.2020 εννιά καταστήματα, και συγκεκριμένα τέσσερα στη Σόφια, ένα στο Plovdiv, ένα στην Varna, ένα στην πόλη

Burgas, ένα στην πόλη Rousse και ένα στην πόλη Stara Zagora. Πρόθεση της εταιρείας είναι η προσθήκη ενός ακόμα καταστήματος μέσα στα επόμενα δύο χρόνια.

Στην Κύπρο, η θυγατρική εταιρεία JUMBO TRADING LTD, διαθέτει μέχρι την 30.06.2020 πέντε καταστήματα. Ένα στη Λευκωσία, ένα στη Λάρνακα, δύο στη Λεμεσό και ένα στην Πάφο. Πρόθεση της εταιρείας είναι η προσθήκη ενός υπερ-καταστήματος στην Λευκωσία μέσα στον επόμενο χρόνο.

Στην Ρουμανία, η θυγατρική Εταιρεία «JUMBO EC.R SRL», διαθέτει μέχρι σήμερα δεκατέσσερα υπερ-καταστήματα. Κατά συνέπεια μέχρι σήμερα λειτουργούν τέσσερα καταστήματα στο Βουκουρέστι, ένα στην Τιμισοάρα, ένα στην Οράντσα, ένα στην Αράντ, ένα στο Πλοϊέστι, ένα στο Πιτέστι, ένα στη Κωστάντζα, ένα στη Suceava, ένα στο Bacau, ένα στην Braila και ένα στο Brasov. Πρόθεση της εταιρείας είναι η προσθήκη ενός υπερ-καταστήματος στη Craiova μέσα στον επόμενο χρόνο.

Όσον αφορά το ηλεκτρονικό εμπόριο ο Όμιλος έχει παρουσία στην Ελλάδα και στην Κύπρο. Εντός του 2021 αναμένεται να ξεκινήσει η λειτουργία του ηλεκτρονικού καταστήματος στη Ρουμανία.

Σημειώνεται, ότι η εταιρεία μέσω συνεργασιών, έχει παρουσία με καταστήματα που φέρουν το σήμα της JUMBO σε έξι χώρες (Αλβανία, Κόσοβο, Σερβία, Βόρεια Μακεδονία, Βοσνία και Μαυροβούνιο).

Ε' ΣΥΝΑΛΛΑΓΕΣ ΜΕ ΣΥΝΔΕΔΕΜΕΝΑ ΜΕΡΗ

Οι σημαντικότερες συναλλαγές και τα υπόλοιπα μεταξύ Εταιρείας και των συνδεδεμένων μερών (εκτός φυσικών προσώπων) την 30.06.2020, όπως αυτά ορίζονται στο ΔΛΠ 24, είναι οι κάτωθι:

Ποσά σε €	Όμιλος		Εταιρεία	
	30/06/2020	30/6/2019	30/06/2020	30/6/2019
Πωλήσεις εμπορευμάτων				
Θυγατρικές	-	-	69.161.105	69.899.201
Σύνολο	-	-	69.161.105	69.899.201
Έσοδα παροχής υπηρεσιών				
Θυγατρικές	-	-	3.108	20.359
Σύνολο	-	-	3.108	20.359
Πωλήσεις παγίων				
Θυγατρικές	-	-	361.309	108.361
Σύνολο	-	-	361.309	108.361
Αγορές εμπορευμάτων				
Θυγατρικές	-	-	1.123.841	1.134.789
Σύνολο	-	-	1.123.841	1.134.789
Αγορές Παγίων και λοιπές υπηρεσίες				
Θυγατρικές	-	-	37.714	546
Σύνολο	-	-	37.714	546
Απαιτήσεις				
Θυγατρικές	-	-	1.481.595	257.444
Σύνολο	-	-	1.481.595	257.444
Υποχρεώσεις				
Θυγατρικές	-	-	7.871.835	251.284
Σύνολο	-	-	7.871.835	251.284

Τα ανωτέρω ποσά έχουν απαλειφθεί σε επίπεδο Ομίλου.

Οι παροχές προς τη Διοίκηση σε επίπεδο Ομίλου και Εταιρείας αναλύονται ως ακολούθως:

Συναλλαγές με διευθυντικά στελέχη και μέλη ΔΣ

Ποσά σε €	Ο ΟΜΙΛΟΣ	Η ΕΤΑΙΡΕΙΑ
	30/06/2020	30/06/2020
Μισθοί	488.198	309.710
Βonus	-	-
Κόστος κοινωνικής ασφάλισης	45.632	31.966
Λοιπές αμοιβές και συναλλαγές μελών Δ.Σ. (Απόφαση Γ.Σ.)	660.166	660.166
Αποζημιώσεις λόγω εξόδου από την υπηρεσία	6.879	6.879
	1.200.875	1.008.721
Παροχές μετά τη λήξη της εργασίας:	30/06/2020	30/06/2020
Παροχές λήξης της εργασίας	97.004	97.004
Σύνολο	97.004	97.004

Συναλλαγές με διευθυντικά στελέχη και μέλη ΔΣ

Ποσά σε €	Ο ΟΜΙΛΟΣ	Η ΕΤΑΙΡΕΙΑ
	30/06/2019	30/06/2019
Μισθοί	652.180	447.437
Βonus	164.011	123.500
Κόστος κοινωνικής ασφάλισης	55.823	39.459
Λοιπές αμοιβές και συναλλαγές μελών Δ.Σ. (Απόφαση Γ.Σ.)	(77.059)	(36.204)
Αποζημιώσεις λόγω εξόδου από την υπηρεσία	-	-
	794.955	574.192
Παροχές μετά τη λήξη της εργασίας:	31/12/2019	31/12/2019
Παροχές λήξης της εργασίας	97.004	97.004
Σύνολο	97.004	97.004

Δεν έχουν χορηγηθεί δάνεια σε μέλη του Δ.Σ. ή σε λοιπά διευθυντικά στελέχη του Ομίλου (και τις οικογένειές τους) και δεν υπάρχουν απαιτήσεις και υποχρεώσεις σε μέλη του Δ.Σ. ή σε λοιπά διευθυντικά στελέχη του Ομίλου και στις οικογένειές τους.

Δεν υπήρχαν μεταβολές των συναλλαγών μεταξύ της Εταιρείας και των συνδεδεμένων με αυτήν προσώπων οι οποίες θα μπορούσαν να έχουν ουσιαστικές συνέπειες στη χρηματοοικονομική θέση και τις επιδόσεις του Ομίλου και της Εταιρείας για την κλειόμενη περίοδο από 01.01.2020 έως 30.06.2020.

ΣΤ. ΣΗΜΑΝΤΙΚΑ ΓΕΓΟΝΟΤΑ ΜΕΤΑ ΤΗΝ ΛΗΞΗ ΤΗΣ ΠΕΡΙΟΔΟΥ

Δεν υπάρχουν άλλα μεταγενέστερα των ενδιάμεσων συνοπτικών χρηματοοικονομικών καταστάσεων γεγονότα τα οποία να αφορούν είτε τον Όμιλο είτε την Εταιρεία, στα οποία επιβάλλεται αναφορά από τα Διεθνή Πρότυπα Χρηματοοικονομικής Αναφοράς (ΔΠΧΑ).

Η παρούσα Εξαμηνιαία Έκθεση του Διοικητικού Συμβουλίου για την περίοδο 01.01.2020-30.06.2020 έχει αναρτηθεί στο διαδίκτυο, στην ηλεκτρονική διεύθυνση www.e-jumbo.gr (<http://corporate.e-jumbo.gr/>).

Μοσχάτο, 14 Σεπτεμβρίου 2020

Κατ' εξουσιοδότηση του Διοικητικού Συμβουλίου

Απόστολος- Ευάγγελος Βακάκης

Πρόεδρος του Διοικητικού
Συμβουλίου

«JUMBO Α.Ε.Ε.»
ΟΜΙΛΟΣ ΕΠΙΧΕΙΡΗΣΕΩΝ



ΑΡ. Μ.Α.Ε: 7650/06/Β/86/04 - Γ.Ε.ΜΗ 121653960000

ΚΥΠΡΟΥ 9 ΚΑΙ ΥΔΡΑΣ, ΜΟΣΧΑΤΟ ΑΤΤΙΚΗΣ

ΕΝΔΙΑΜΕΣΕΣ ΣΥΝΟΠΤΙΚΕΣ ΧΡΗΜΑΤΟΟΙΚΟΝΟΜΙΚΕΣ ΚΑΤΑΣΤΑΣΕΙΣ
Της περιόδου από 1^η Ιανουαρίου 2020 έως 30^η Ιουνίου 2020

Βεβαιώνεται ότι οι συνημμένες Ενδιάμεσες Συνοπτικές Χρηματοοικονομικές Καταστάσεις της περιόδου 01.01.2020- 30.06.2020 είναι εκείνες που εγκρίθηκαν από το Διοικητικό Συμβούλιο της «JUMBO Α.Ε.Ε.» κατά την συνεδρίαση της 14.09.2020 και έχουν αναρτηθεί στο διαδίκτυο στην ηλεκτρονική διεύθυνση www.e-jumbo.gr (<http://corporate.e-jumbo.gr/>) όπου και θα παραμείνουν στην διάθεση του επενδυτικού κοινού για χρονικό διάστημα τουλάχιστον δέκα (10) ετών από την ημερομηνία της συντάξεως και δημοσιοποίησής τους.

Μοσχάτο, 14 Σεπτεμβρίου 2020

Για την JUMBO Α.Ε.Ε.

Ο Πρόεδρος του Διοικητικού Συμβουλίου

Απόστολος- Ευάγγελος Βακάκης

II. Ενδιάμεσες Συνοπτικές Εταιρικές και Ενοποιημένες Χρηματοοικονομικές Καταστάσεις της περιόδου από 01.01.2020 έως 30.06.2020

A. ΕΝΔΙΑΜΕΣΗ ΣΥΝΟΠΤΙΚΗ ΚΑΤΑΣΤΑΣΗ ΑΠΟΤΕΛΕΣΜΑΤΩΝ Α' ΕΞΑΜΗΝΟΥ

(Όλα τα ποσά είναι εκφρασμένα σε ευρώ εκτός από τα στοιχεία μετοχών)

		Ο ΟΜΙΛΟΣ	
		01/01/2020- 30/06/2020	01/01/2019- 30/06/2019
	Σημειώσεις		
Κύκλος εργασιών	4.1	278.816.439	335.426.442
Κόστος πωληθέντων		(133.862.837)	(153.714.482)
Μικτό κέρδος		144.953.603	181.711.960
Λοιπά έσοδα εκμετάλλευσης		3.780.903	3.488.254
Έξοδα διάθεσης	4.2	(78.666.651)	(86.626.206)
Έξοδα διοίκησης	4.2	(10.247.785)	(10.158.896)
Λοιπά έξοδα εκμετάλλευσης		(3.038.966)	(3.461.045)
Κέρδη προ φόρων, χρηματοδοτικών και επενδυτικών αποτελεσμάτων		56.781.104	84.954.067
Χρηματοοικονομικά Έξοδα		(4.866.906)	(3.951.227)
Χρηματοοικονομικά Έσοδα		2.950.170	3.768.577
		(1.916.736)	(182.650)
Κέρδη προ φόρων		54.864.368	84.771.417
Φόρος εισοδήματος	4.3	(5.059.249)	(20.638.480)
Κέρδη μετά από φόρο εισοδήματος		49.805.119	64.132.937
Κατανεμημένα σε :			
Μετόχους της μητρικής		49.805.119	64.132.937
Μη ελέγχουσες συμμετοχές		-	-
Κέρδη ανά μετοχή			
Βασικά κέρδη ανά μετοχή (€/μετοχή)	4.4	0,3661	0,4714
Αποτελέσματα προ τόκων, φόρων, επενδυτικών αποτελεσμάτων και αποσβέσεων		75.235.239	97.836.830
Αποτελέσματα προ τόκων, φόρων και επενδυτικών αποτελεσμάτων		56.781.104	84.954.067
Κέρδη προ φόρων		54.864.368	84.771.417
Κέρδη μετά φόρων		49.805.119	64.132.937

Σημείωση:

Ο Όμιλος και η Εταιρεία προχώρησαν στην υιοθέτηση του ΔΠΧΑ 16 «Μισθώσεις» από την 1η Ιουλίου 2019, χωρίς αναθεώρηση προηγούμενων περιόδων, υιοθετώντας την τροποποιημένη αναδρομική προσέγγιση. Ως εκ τούτου τα αποτελέσματα των εταιρικών και ενοποιημένων ενδιάμεσων χρηματοοικονομικών καταστάσεων της περιόδου 01.01.2020-30.06.2020 δεν είναι συγκρίσιμα με τα αντίστοιχα της συγκριτικής περιόδου 01.01.2019-30.06.2019.

Οι συνοδευτικές σημειώσεις αποτελούν αναπόσπαστο κομμάτι των ενδιάμεσων συνοπτικών χρηματοοικονομικών καταστάσεων.

Όλα τα ποσά είναι εκφρασμένα σε ευρώ εκτός από τα στοιχεία μετοχών)

		Η ΕΤΑΙΡΕΙΑ	
		01/01/2020- 30/06/2020	01/01/2019- 30/06/2019
	Σημειώσεις		
Κύκλος εργασιών	4.1	237.969.415	284.361.164
Κόστος πωληθέντων		(142.811.128)	(158.891.894)
Μικτό κέρδος		95.158.286	125.469.270
Λοιπά έσοδα εκμετάλλευσης		2.807.291	2.560.016
Έξοδα διάθεσης	4.2	(53.379.654)	(59.979.790)
Έξοδα διοίκησης	4.2	(7.926.138)	(8.074.822)
Λοιπά έξοδα εκμετάλλευσης		(1.766.434)	(2.424.588)
Κέρδη προ φόρων, χρηματοδοτικών και επενδυτικών αποτελεσμάτων		34.893.351	57.550.087
Χρηματοοικονομικά Έξοδα		(4.195.316)	(3.623.651)
Χρηματοοικονομικά Έσοδα		1.688.580	2.552.745
		(2.506.737)	(1.070.906)
Κέρδη προ φόρων		32.386.614	56.479.181
Φόρος εισοδήματος	4.3	(1.808.874)	(16.512.188)
Κέρδη μετά από φόρο εισοδήματος		30.577.740	39.966.992
Κατανεμημένα σε :			
Μετόχους της μητρικής		30.577.740	39.966.992
Μη ελέγχουσες συμμετοχές		-	-
Κέρδη ανά μετοχή			
Βασικά κέρδη ανά μετοχή (€/μετοχή)	4.4	0,2247	0,2937
Αποτελέσματα προ τόκων, φόρων, επενδυτικών αποτελεσμάτων και αποσβέσεων		46.960.637	65.295.455
Αποτελέσματα προ τόκων, φόρων και επενδυτικών αποτελεσμάτων		34.893.351	57.550.087
Κέρδη προ φόρων		32.386.614	56.479.181
Κέρδη μετά φόρων		30.577.740	39.966.992

Σημείωση:

Ο Όμιλος και η Εταιρεία προχώρησαν στην υιοθέτηση του ΔΠΧΑ 16 «Μισθώσεις» από την 1η Ιουλίου 2019, χωρίς αναθεώρηση προηγούμενων περιόδων, υιοθετώντας την τροποποιημένη αναδρομική προσέγγιση. Ως εκ τούτου τα αποτελέσματα των εταιρικών και ενοποιημένων ενδιάμεσων χρηματοοικονομικών καταστάσεων της περιόδου 01.01.2020-30.06.2020 δεν είναι συγκρίσιμα με τα αντίστοιχα της συγκριτικής περιόδου 01.01.2019-30.06.2019.

Οι συνοδευτικές σημειώσεις αποτελούν αναπόσπαστο κομμάτι των ενδιάμεσων συνοπτικών χρηματοοικονομικών καταστάσεων.

B. ΕΝΔΙΑΜΕΣΗ ΣΥΝΟΠΤΙΚΗ ΚΑΤΑΣΤΑΣΗ ΣΥΝΟΛΙΚΩΝ ΕΣΟΔΩΝ Α' ΕΞΑΜΗΝΟΥ

(Όλα τα ποσά είναι εκφρασμένα σε ευρώ)

	Ο ΟΜΙΛΟΣ	
	01/01/2020- 30/06/2020	01/01/2019- 30/06/2019
Καθαρά αποτελέσματα Χρήσης	49.805.119	64.132.937
Στοιχεία που δεν θα ταξινομηθούν στην κατάσταση αποτελεσμάτων μεταγενέστερα :		
Αναλογιστικά Κέρδη / (Ζημιές)	-	(657.387)
Αναβαλλόμενος φόρος αναλογιστικών κερδών/ (ζημιών)	-	(13.972)
	-	(671.360)
Στοιχεία που ενδέχεται να ταξινομηθούν στην κατάσταση αποτελεσμάτων μεταγενέστερα :		
Κέρδη / (Ζημιές) αποτίμησης χρηματοοικονομικών στοιχείων στην εύλογη αξία μέσω λοιπών συνολικών εσόδων	(2.022.961)	227.984
Συναλλαγματικές διαφορές από τη μετατροπή των οικονομικών καταστάσεων επιχειρηματικών δραστηριοτήτων του εξωτερικού	(1.765.042)	(2.195.942)
	(3.788.003)	(1.967.958)
Λοιπά συνολικά έσοδα χρήσης μετά φόρων	(3.788.003)	(2.639.317)
Συγκεντρωτικά συνολικά έσοδα χρήσης	46.017.116	61.493.619
Συγκεντρωτικά συνολικά έσοδα χρήσης αποδίδονται σε:		
Μετόχους της μητρικής	46.017.116	61.493.619
Μη ελέγχουσες συμμετοχές	-	-

Οι συνοδευτικές σημειώσεις αποτελούν αναπόσπαστο κομμάτι των ενδιάμεσων συνοπτικών χρηματοοικονομικών καταστάσεων

(Όλα τα ποσά είναι εκφρασμένα σε ευρώ)

	Η ΕΤΑΙΡΕΙΑ	
	01/01/2020- 30/06/2020	01/01/2019- 30/06/2019
Καθαρά αποτελέσματα Χρήσης	30.577.740	39.966.992
Στοιχεία που δεν θα ταξινομηθούν στην κατάσταση αποτελεσμάτων μεταγενέστερα :		
Αναλογιστικά Κέρδη / (Ζημιές)	-	(657.387)
Αναβαλλόμενος φόρος αναλογιστικών κερδών/ (ζημιών)	-	(13.972)
	-	(671.360)
Στοιχεία που ενδέχεται να ταξινομηθούν στην κατάσταση αποτελεσμάτων μεταγενέστερα :		
Κέρδη / (Ζημιές) αποτίμησης χρηματοοικονομικών στοιχείων στην εύλογη αξία μέσω λοιπών συνολικών εσόδων	-	-
Συναλλαγματικές διαφορές από τη μετατροπή των οικονομικών καταστάσεων επιχειρηματικών δραστηριοτήτων του εξωτερικού	-	-
	-	-
Λοιπά συνολικά έσοδα χρήσης μετά φόρων	-	(671.360)
Συγκεντρωτικά συνολικά έσοδα χρήσης	30.577.740	39.295.632
Συγκεντρωτικά συνολικά έσοδα χρήσης αποδίδονται σε:		
Μετόχους της μητρικής	30.577.740	39.295.632
Μη ελέγχουσες συμμετοχές	-	-

Οι συνοδευτικές σημειώσεις αποτελούν αναπόσπαστο κομμάτι των ενδιάμεσων συνοπτικών χρηματοοικονομικών καταστάσεων

Γ. ΕΝΔΙΑΜΕΣΗ ΣΥΝΟΠΤΙΚΗ ΚΑΤΑΣΤΑΣΗ ΟΙΚΟΝΟΜΙΚΗΣ ΘΕΣΗΣ

(Όλα τα ποσά είναι εκφρασμένα σε ευρώ εκτός αν αναφέρεται διαφορετικά. Τυχόν διαφορές στα αθροίσματα οφείλονται σε στρογγυλοποιήσεις)

	Σημ.	Ο ΟΜΙΛΟΣ		Η ΕΤΑΙΡΕΙΑ	
		30/06/2020	31/12/2019	30/06/2020	31/12/2019
Ενεργητικό					
Μη κυκλοφορούντα στοιχεία ενεργητικού					
Ενσώματες ακινητοποιήσεις	4.5	569.859.155	577.278.771	287.919.891	292.359.308
Περιουσιακά στοιχεία με δικαίωμα χρήσης	4.5	113.253.216	114.085.431	86.395.163	86.239.038
Επενδύσεις σε ακίνητα	4.6	2.372.628	2.472.770	2.372.628	2.472.770
Επενδύσεις σε συνδεδεμένες επιχειρήσεις	4.7	-	-	157.095.493	187.600.525
Χρηματοοικονομικά στοιχεία στην εύλογη αξία μέσω λοιπών συνολικών εσόδων	4.8.1	5.458.630	7.481.590	-	-
Λοιπές μακροπρόθεσμες απαιτήσεις	4.9	7.377.703	7.393.576	7.194.329	7.214.960
Μακροπρόθεσμες δεσμευμένες τραπεζικές καταθέσεις	4.13	900.000	900.000	-	-
		699.221.332	709.612.138	540.977.504	575.886.601
Κυκλοφορούντα περιουσιακά στοιχεία					
Αποθέματα		273.474.069	272.324.987	224.692.381	231.426.863
Πελάτες και λοιπές εμπορικές απαιτήσεις	4.10	30.421.729	38.701.206	31.406.414	38.606.386
Λοιπές απαιτήσεις	4.11	32.610.137	31.140.568	31.209.782	30.031.416
Λοιπά κυκλοφορούντα στοιχεία ενεργητικού	4.12	2.345.749	1.689.297	1.155.720	719.386
Λοιπά κυκλοφορούντα χρηματοοικονομικά στοιχεία ενεργητικού	4.14	282.063.189	322.295.806	200.000.000	200.000.000
Ταμειακά διαθέσιμα και ισοδύναμα	4.15	316.305.751	314.691.760	118.904.835	118.808.639
		937.220.624	980.843.625	607.369.132	619.592.690
Σύνολο ενεργητικού		1.636.441.957	1.690.455.763	1.148.346.636	1.195.479.291
Ίδια κεφάλαια & υποχρεώσεις					
Ίδια κεφάλαια αποδιδόμενα στους μετόχους της μητρικής					
Μετοχικό κεφάλαιο	4.16.1	119.732.588	119.732.588	119.732.588	119.732.588
Αποθεματικό υπέρ το άρτιο	4.16.2	49.995.207	49.995.207	49.995.207	49.995.207
Συναλλαγματικές διαφορές μετατροπής		(11.090.106)	(9.325.064)	-	-
Λοιπά αποθεματικά	4.16.2	510.893.515	522.323.666	519.538.584	528.945.774
Κέρδη εις νέον		514.419.104	525.549.690	57.359.550	87.717.515
		1.183.950.308	1.208.276.088	746.625.929	786.391.084
Μη ελέγχουσες συμμετοχές		-	-	-	-
Σύνολο ιδίων κεφαλαίων		1.183.950.308	1.208.276.088	746.625.929	786.391.084
Μακροπρόθεσμες υποχρεώσεις					
Υποχρεώσεις παροχών προσωπικού λόγω εξόδου από την υπηρεσία		9.513.131	9.151.840	9.450.940	9.089.649
Μακροπρόθεσμες δανειακές υποχρεώσεις	4.17	199.055.238	198.893.017	199.055.238	198.893.017
Μακροπρόθεσμες Υποχρεώσεις Μισθώσεων	4.18	98.664.003	98.224.292	81.168.400	80.249.973
Λοιπές μακροπρόθεσμες υποχρεώσεις	4.20	5.117.609	7.811.042	27.272	27.272
Αναβαλλόμενες φορολογικές υποχρεώσεις	4.21	6.389.598	6.552.184	6.244.823	6.391.854
Σύνολο μακροπρόθεσμων υποχρεώσεων		318.739.579	320.632.374	295.946.674	294.651.765
Βραχυπρόθεσμες υποχρεώσεις					
Προβλέψεις		738.956	738.956	738.956	738.956
Προμηθευτές και λοιπές υποχρεώσεις	4.22	26.124.127	43.240.345	33.187.055	40.725.614
Τρέχουσες φορολογικές υποχρεώσεις	4.23	24.877.742	62.970.696	14.902.805	45.797.593
Βραχυπρόθεσμες δανειακές υποχρεώσεις	4.19	-	44.759	-	-
Βραχυπρόθεσμες υποχρεώσεις μισθώσεων	4.18	8.339.856	8.418.808	6.546.260	6.580.664
Λοιπές βραχυπρόθεσμες υποχρεώσεις	4.24	73.671.389	46.133.738	50.398.959	20.593.615
Σύνολο βραχυπρόθεσμων υποχρεώσεων		133.752.071	161.547.302	105.774.034	114.436.442
Σύνολο υποχρεώσεων		452.491.649	482.179.675	401.720.707	409.088.206
Σύνολο ιδίων κεφαλαίων και υποχρεώσεων		1.636.441.957	1.690.455.763	1.148.346.636	1.195.479.291

Οι συνοδευτικές σημειώσεις αποτελούν αναπόσπαστο κομμάτι των ενδιάμεσων συνοπτικών χρηματοοικονομικών καταστάσεων

Δ. ΕΝΔΙΑΜΕΣΗ ΣΥΝΟΠΤΙΚΗ ΚΑΤΑΣΤΑΣΗ ΜΕΤΑΒΟΛΩΝ ΙΔΙΩΝ ΚΕΦΑΛΑΙΩΝ (ΕΝΟΠΟΙΗΜΕΝΗ)

Για την περίοδο από 1η Ιανουαρίου 2020 έως 30η Ιουνίου 2020

(Όλα τα ποσά είναι εκφρασμένα σε ευρώ εκτός αν αναφέρεται διαφορετικά)

	Ο ΟΜΙΛΟΣ									
	Μετοχικό κεφάλαιο	Αποθεματικό υπέρ το άρτιο	Συναλλαγμα-τικές διαφορές μετατροπής	Τακτικό αποθεμα-τικό	Αποθεματικά εύλογης αξίας	Αφορολόγητα αποθεματικά	Έκτακτα αποθεμα-τικά	Λοιπά αποθεματικά	Αποτελέσ-ματα εις νέον	Σύνολο Ιδίων Κεφαλαίων
Υπόλοιπα κατά την 1η Ιανουαρίου 2020 σύμφωνα με τα ΔΠΧΑ	119.732.588	49.995.207	(9.325.064)	53.786.617	(6.621.390)	1.797.944	475.255.152	(1.894.657)	525.549.690	1.208.276.088
Μεταβολές Ιδίων Κεφαλαίων Περιόδου										
Μερίσματα πληρωθέντα	-	-	-	-	-	-	-	-	(70.342.895)	(70.342.895)
Τακτικό αποθεματικό	-	-	-	-	-	-	-	-	-	-
Έκτακτα Αποθεματικά	-	-	-	-	-	-	(9.407.190)	-	9.407.190	-
Συναλλαγές με ιδιοκτήτες	-	-	-	-	-	-	(9.407.190)	-	(60.935.705)	(70.342.895)
Καθαρά Αποτελέσματα Περιόδου 01/01/2020-30/06/2020	-	-	-	-	-	-	-	-	49.805.119	49.805.119
Λοιπά Συνολικά Έσοδα										
Συναλλαγματικές διαφορές μετατροπής ξένων θυγατρικών	-	-	(1.765.042)	-	-	-	-	-	-	(1.765.042)
Κέρδη / (Ζημιές) αποτίμησης χρηματοοικονομικών στοιχείων στην εύλογη αξία μέσω λοιπών συνολικών εσόδων	-	-	-	-	(2.022.961)	-	-	-	-	(2.022.961)
Λοιπά Συνολικά Έσοδα χρήσης	-	-	(1.765.042)	-	(2.022.961)	-	-	-	-	(3.788.003)
Συγκεντρωτικά Συνολικά Έσοδα περιόδου	-	-	(1.765.042)	-	(2.022.961)	-	-	-	49.805.119	46.017.116
Υπόλοιπο των Ιδίων Κεφαλαίων κατά την 30^η Ιουνίου 2020	119.732.588	49.995.207	(11.090.106)	53.786.617	(8.644.351)	1.797.944	465.847.962	(1.894.657)	514.419.104	1.183.950.308

Οι συνοδευτικές σημειώσεις αποτελούν αναπόσπαστο κομμάτι των ενδιάμεσων συνοπτικών χρηματοοικονομικών καταστάσεων

Για την περίοδο από 1η Ιανουαρίου 2019 έως 30η Ιουνίου 2019

(Όλα τα ποσά είναι εκφρασμένα σε ευρώ εκτός αν αναφέρεται διαφορετικά)

	Ο ΟΜΙΛΟΣ									
	Μετοχικό κεφάλαιο	Αποθεματικό υπέρ το άρτιο	Συναλλαγμα-τικές διαφορές μετατροπής	Τακτικό αποθεματικό	Αποθεματικά εύλογης αξίας	Αφορολόγητα αποθεματικά	Έκτακτα αποθεματικά	Λοιπά αποθεματικά	Αποτελέσματα εις νέον	Σύνολο Ιδίων Κεφαλαίων
Υπόλοιπα κατά την 1^η Ιανουαρίου 2019 σύμφωνα με τα ΔΠΧΑ	119.732.588	49.995.207	(5.160.670)	53.786.617	(5.922.168)	1.797.944	447.255.152	(1.410.560)	439.878.206	1.099.952.315
Μεταβολές Ιδίων Κεφαλαίων περιόδου										
Μερίσματα πληρωθέντα	-	-	-	-	-	-	-	-	-	-
Τακτικό αποθεματικό	-	-	-	-	-	-	-	-	-	-
Έκτακτα Αποθεματικά	-	-	-	-	-	-	-	-	-	-
Συναλλαγές με ιδιοκτήτες	-	-	-	-	-	-	-	-	-	-
Καθαρά Αποτελέσματα Χρήσης 01/01/2019-30/06/2019	-	-	-	-	-	-	-	-	64.132.937	64.132.937
Λοιπά Συνολικά Έσοδα										
Αναλογιστικά κέρδη / (ζημιές) από συνταξιοδοτικά προγράμματα καθορισμένων παροχών	-	-	-	-	-	-	-	(657.387)	-	(657.387)
Αναβαλλόμενος φόρος αναλογιστικών κερδών/ (ζημιών)	-	-	-	-	-	-	-	(13.972)	-	(13.972)
Συναλλαγματικές διαφορές μετατροπής ξένων θυγατρικών	-	-	(2.195.942)	-	-	-	-	-	-	(2.195.942)
Κέρδη / (Ζημιές) αποτίμησης χρηματοοικονομικών στοιχείων στην εύλογη αξία μέσω λοιπών συνολικών εσόδων	-	-	-	-	227.984	-	-	-	-	227.984
Λοιπά Συνολικά Έσοδα χρήσης	-	-	(2.195.942)	-	227.984	-	-	(671.360)	-	(2.639.317)
Συγκεντρωτικά Συνολικά Έσοδα περιόδου	-	-	(2.195.942)	-	227.984	-	-	(671.360)	64.132.937	61.493.619
Υπόλοιπο των Ιδίων Κεφαλαίων κατά την 30 Ιουνίου 2019	119.732.588	49.995.207	(7.356.612)	53.786.617	(5.694.184)	1.797.944	447.255.152	(2.081.921)	504.011.141	1.161.445.933

Οι συνοδευτικές σημειώσεις αποτελούν αναπόσπαστο κομμάτι των ενδιάμεσων συνοπτικών χρηματοοικονομικών καταστάσεων

Ε. ΕΝΔΙΑΜΕΣΗ ΣΥΝΟΠΤΙΚΗ ΚΑΤΑΣΤΑΣΗ ΜΕΤΑΒΟΛΩΝ ΙΔΙΩΝ ΚΕΦΑΛΑΙΩΝ ΜΗΤΡΙΚΗΣ ΕΤΑΙΡΕΙΑΣ

Για την περίοδο από 1η Ιανουαρίου 2020 έως 30η Ιουνίου 2020

(Όλα τα ποσά είναι εκφρασμένα σε ευρώ εκτός αν αναφέρεται διαφορετικά)

	Η ΕΤΑΙΡΕΙΑ							
	Μετοχικό κεφάλαιο	Αποθεματικό υπέρ το άρτιο	Τακτικό αποθεματικό	Αφορολόγητα αποθεματικά	Έκτακτα αποθεματικά	Λοιπά αποθεματικά	Αποτελέσματα εις νέον	Σύνολο Ιδίων Κεφαλαίων
Υπόλοιπα κατά την 1η Ιανουαρίου 2020 σύμφωνα με τα ΔΠΧΑ	119.732.588	49.995.207	53.786.617	1.797.944	475.255.152	(1.893.939)	87.717.515	786.391.084
<i>Μεταβολές Ιδίων Κεφαλαίων περιόδου</i>								
Μερίσματα πληρωθέντα	-	-	-	-	-	-	(70.342.895)	(70.342.895)
Τακτικό αποθεματικό	-	-	-	-	-	-	-	-
Έκτακτα Αποθεματικά	-	-	-	-	(9.407.190)	-	9.407.190	-
Συναλλαγές με ιδιοκτήτες	-	-	-	-	(9.407.190)	-	(60.935.705)	(70.342.895)
Καθαρά Αποτελέσματα Χρήσης 01/01/2020-30/06/2020							30.577.740	30.577.740
Λοιπά Συνολικά Έσοδα								
Αναλογιστικά κέρδη / (ζημιές) από συνταξιοδοτικά προγράμματα καθορισμένων παροχών	-	-	-	-	-	-	-	-
Αναβαλλόμενος φόρος αναλογιστικών κερδών/ (ζημιών)	-	-	-	-	-	-	-	-
Λοιπά Συνολικά Έσοδα χρήσης	-	-	-	-	-	-	-	-
Συγκεντρωτικά Συνολικά Έσοδα περιόδου	-	-	-	-	-	-	30.577.740	30.577.740
Υπόλοιπο των Ιδίων Κεφαλαίων κατά την 30η Ιουνίου 2020	119.732.588	49.995.207	53.786.617	1.797.944	465.847.962	(1.893.939)	57.359.550	746.625.929

Οι συνοδευτικές σημειώσεις αποτελούν αναπόσπαστο κομμάτι των ενδιάμεσων συνοπτικών χρηματοοικονομικών καταστάσεων

Για την περίοδο από 1η Ιανουαρίου 2019 έως 30η Ιουνίου 2019

(Όλα τα ποσά είναι εκφρασμένα σε ευρώ εκτός αν αναφέρεται διαφορετικά)

	Η ΕΤΑΙΡΕΙΑ							
	Μετοχικό κεφάλαιο	Αποθεματικό υπέρ το άρτιο	Τακτικό αποθεματικό	Αφορολόγητα αποθεματικά	Έκτακτα αποθεματικά	Λοιπά αποθεματικά	Αποτελέσματα εις νέον	Σύνολο Ιδίων Κεφαλαίων
Υπόλοιπα κατά την 1η Ιανουαρίου 2019 σύμφωνα με τα ΔΠΧΑ	119.732.588	49.995.207	53.786.617	1.797.944	447.255.152	(1.409.753)	78.616.441	749.774.196
<i>Μεταβολές Ιδίων Κεφαλαίων περιόδου</i>								
Μερίσματα πληρωθέντα	-	-	-	-	-	-	-	-
Τακτικό αποθεματικό	-	-	-	-	-	-	-	-
Έκτακτα Αποθεματικά	-	-	-	-	-	-	-	-
Συναλλαγές με ιδιοκτήτες	-	-	-	-	-	-	-	-
Καθαρά Αποτελέσματα Χρήσης 01/01/2019-30/06/2019							39.966.992	39.966.992
Λοιπά Συνολικά Έσοδα								
Αναλογιστικά κέρδη / (ζημιές) από συνταξιοδοτικά προγράμματα καθορισμένων παροχών	-	-	-	-	-	(657.387)	-	(657.387)
Αναβαλλόμενος φόρος αναλογιστικών κερδών/ (ζημιών)	-	-	-	-	-	(13.972)	-	(13.972)
Λοιπά Συνολικά Έσοδα χρήσης	-	-	-	-	-	(671.360)	-	(671.360)
Συγκεντρωτικά Συνολικά Έσοδα περιόδου	-	-	-	-	-	(671.360)	39.966.992	39.295.632
Υπόλοιπο των Ιδίων Κεφαλαίων κατά την 30η Ιουνίου 2019	119.732.588	49.995.207	53.786.617	1.797.944	447.255.152	(2.081.113)	118.583.432	789.069.827

Οι συνοδευτικές σημειώσεις αποτελούν αναπόσπαστο κομμάτι των ενδιάμεσων συνοπτικών χρηματοοικονομικών καταστάσεων

ΣΤ. ΕΝΔΙΑΜΕΣΗ ΣΥΝΟΠΤΙΚΗ ΚΑΤΑΣΤΑΣΗ ΤΑΜΕΙΑΚΩΝ ΡΩΝ

(Όλα τα ποσά είναι εκφρασμένα σε ευρώ εκτός αν αναφέρεται διαφορετικά)

Έμμεση Μέθοδος	Σημ.	Ο ΟΜΙΛΟΣ		Η ΕΤΑΙΡΕΙΑ	
		30/06/2020	30/06/2019	30/06/2020	30/06/2019
Ταμειακές ροές από λειτουργικές δραστηριότητες					
Ταμειακές ροές από λειτουργικές δραστηριότητες	4.25	50.103.241	5.725.927	50.775.986	3.519.294
Τόκοι πληρωθέντες		(2.473.002)	(3.411.436)	(2.281.246)	(2.878.344)
Καταβληθέντες φόροι		(35.519.072)	(41.535.223)	(32.329.032)	(38.214.161)
Καθαρές ταμειακές ροές από λειτουργικές δραστηριότητες		12.111.168	(39.220.732)	16.165.708	(37.573.211)
Ταμειακές ροές από επενδυτικές δραστηριότητες					
Αγορές ενσώματων και άυλων παγίων στοιχείων		(10.406.242)	(21.694.456)	(6.832.448)	(7.315.000)
Εισπράξεις από πωλήσεις ενσώματων και άυλων παγίων στοιχείων		400.867	154.329	371.113	154.328
Μεταβολή Μετοχικού Κεφαλαίου Θυγατρικών		-	-	30.505.032	19.486.504
Τόκοι εισπραχθέντες		3.391.277	3.298.163	1.688.580	2.538.650
Καθαρές ταμειακές ροές από επενδυτικές δραστηριότητες		(6.614.098)	(18.241.964)	25.732.276	14.864.481
Ταμειακές ροές από χρηματοδοτικές δραστηριότητες					
Μερίσματα πληρωθέντα σε ιδιοκτήτες της μητρικής		(37.099.454)	-	(37.099.454)	-
Προμερίσματα πληρωθέντα σε ιδιοκτήτες της μητρικής		-	(25.841.778)	-	(25.841.778)
Εξοφλήσεις δανείων		(44.759)	(23.180)	-	-
Εξοφλήσεις υποχρεώσεων από μισθώσεις		(4.147.749)	-	(3.278.563)	-
Εξοφλήσεις τόκων από μισθώσεις		(1.734.941)	-	(1.423.772)	-
Καθαρές ταμειακές ροές από χρηματοδοτικές δραστηριότητες		(43.026.904)	(25.864.958)	(41.801.789)	(25.841.778)
Καθαρή αύξηση/(μείωση) στα ταμειακά διαθέσιμα και ισοδύναμα		(37.529.833)	(83.327.654)	96.195	(48.550.508)
Ταμειακά διαθέσιμα και ισοδύναμα έναρξης χρήσης		636.987.566	590.782.880	318.808.641	293.176.749
Συναλλαγματικές διαφορές στα ταμειακά διαθέσιμα και ισοδύναμα		(1.088.794)	(823.693)	-	-
Ταμειακά διαθέσιμα και ισοδύναμα λήξης της χρήσης		598.368.940	506.631.533	318.904.835	244.626.241
Λοιπά κυκλοφορούντα χρηματοοικονομικά στοιχεία ενεργητικού		282.063.189	418.460.513	200.000.000	200.000.000
Ταμειακά διαθέσιμα και ισοδύναμα		316.305.751	88.171.020	118.904.835	44.626.241
Σύνολο		598.368.940	506.631.533	318.904.835	244.626.241

Σημείωση:

Η Εταιρεία και ο Όμιλος ταξινομούν τις τραπεζικές καταθέσεις με διάρκεια μεγαλύτερη των 3 μηνών στο κονδύλι «λοιπά κυκλοφορούντα χρηματοοικονομικά στοιχεία του ενεργητικού». Οι καταθέσεις αυτές είναι υψηλής ρευστότητας, άμεσα μετατρέψιμες σε μετρητά χωρίς να υπόκεινται σε σημαντικό ρίσκο μεταβολής της αξίας τους ή επιβάρυνση με κάποιο σημαντικό κόστος σε περίπτωση πρόωρης διακοπής πριν από το τέλος της συμβατικής περιόδου. Για τον λόγο αυτό στις ταμειακές ροές της Εταιρείας και του Ομίλου, συμπεριλαμβάνονται σε διακριτή γραμμή, καθώς θεωρούνται ως άμεσα διαθέσιμα. Ο Όμιλος και η Εταιρεία προχώρησαν στην υιοθέτηση του ΔΠΧΑ 16 «Μισθώσεις» από την 1η Ιουλίου 2019, χωρίς αναθεώρηση της συγκριτικής περιόδου, υιοθετώντας την τροποποιημένη αναδρομική προσέγγιση. Ως εκ τούτου τα αποτελέσματα των εταιρικών και ενοποιημένων ενδιάμεσων συνοπτικών χρηματοοικονομικών καταστάσεων της περιόδου 01.01.2020-30.06.2020 δεν είναι συγκρίσιμα με τα αντίστοιχα της συγκριτικής περιόδου 01.01.2019-30.06.2019.

Οι συνοδευτικές σημειώσεις αποτελούν αναπόσπαστο κομμάτι των ενδιάμεσων συνοπτικών χρηματοοικονομικών καταστάσεων

Z. ΕΠΙΛΕΓΜΕΝΕΣ ΕΠΕΞΗΓΗΜΑΤΙΚΕΣ ΣΗΜΕΙΩΣΕΙΣ ΕΠΙ ΤΩΝ ΕΝΔΙΑΜΕΣΩΝ ΣΥΝΟΠΤΙΚΩΝ ΕΤΑΙΡΙΚΩΝ ΚΑΙ ΕΝΟΠΟΙΗΜΕΝΩΝ ΧΡΗΜΑΤΟΟΙΚΟΝΟΜΙΚΩΝ ΚΑΤΑΣΤΑΣΕΩΝ ΤΗΣ 30ης ΙΟΥΝΙΟΥ 2020

1. Πληροφορίες

Οι ενδιάμεσες συνοπτικές εταιρικές και ενοποιημένες χρηματοοικονομικές καταστάσεις έχουν συνταχθεί σύμφωνα με τα Διεθνή Πρότυπα Χρηματοοικονομικής Αναφοράς όπως αυτά έχουν εκδοθεί από την Επιτροπή Διεθνών Λογιστικών Προτύπων.

Η JUMBO είναι μία ανώνυμη εμπορική Εταιρεία που ιδρύθηκε βάσει των νόμων της ελληνικής δημοκρατίας. Αναφορές στην «ΕΤΑΙΡΕΙΑ» ή «JUMBO Α.Ε.Ε.» περιλαμβάνουν, εκτός αν τα περιεχόμενα υποδεικνύουν το αντίθετο, τον Όμιλο «JUMBO» και τις πλήρως ενοποιούμενες θυγατρικές του.

Ο διακριτικός τίτλος της Εταιρείας είναι «JUMBO», είναι κατοχυρωμένος τόσο στο καταστατικό της, όσο και στο τμήμα σημάτων του Υπουργείου Ανάπτυξης ως ομώνυμο σήμα προϊόντων και υπηρεσιών «JUMBO» με αριθμό 127218 με διάρκεια προστασίας κατόπιν παρατάσεως μέχρι 5/6/2025. Η Εταιρεία ιδρύθηκε το έτος 1986 (ΦΕΚ 3234/26.11.1986) με αρχική διάρκεια τριάντα χρόνια (30). Με απόφαση της από 03.05.2006 Έκτακτης Γενικής Συνέλευσης των μετόχων, η οποία εγκρίθηκε με την αρ. Κ2-6817/09.05.2006 απόφαση του Υπουργείου Ανάπτυξης, η διάρκεια της Εταιρείας παρατάθηκε σε εβδομήντα χρόνια (70) από την καταχώρησή της στο Μητρώο Ανωνύμων Εταιρειών.

Η αρχική καταστατική έδρα της Εταιρείας ήταν στο δήμο Γλυφάδας, στην οδό Αγγέλου Μεταξά αριθμός 11. Με την ίδια ως άνω απόφαση της από 03.05.2006 Έκτακτης Γενικής Συνέλευσης των μετόχων, η οποία εγκρίθηκε με την αρ. Κ2-6817/09.05.2006 απόφαση του Υπουργείου Ανάπτυξης, η έδρα της Εταιρείας μεταφέρθηκε στο δήμο Μοσχάτου Αττικής και συγκεκριμένα στην οδό Κύπρου 9 και Ύδρας Τ.Κ. 183 46. όπου στεγάζονται και τα κεντρικά γραφεία αυτής.

Η Εταιρεία είναι εγγεγραμμένη στο Μητρώο Ανωνύμων Εταιρειών του Υπουργείου Ανάπτυξης. Διεύθυνση Ανωνύμων Εταιρειών και Πίστεως, με Αρ. Μ.Α.Ε. 7650/06/Β/86/04 ενώ ο αριθμός Γενικού Εμπορικού Μητρώου (Γ.Ε.ΜΗ) είναι 121653960000.

Η δραστηριότητα της Εταιρείας διέπεται από τον Ν.4548/2018.

Οι ενδιάμεσες συνοπτικές χρηματοοικονομικές καταστάσεις της 30^{ης} Ιουνίου 2020 (01.01.2020 - 30.06.2020) εγκρίθηκαν από το Διοικητικό Συμβούλιο στις 14 Σεπτεμβρίου 2020.

Τυχόν διαφορές στα αθροίσματα οφείλονται σε στρογγυλοποιήσεις.

2. Φύση δραστηριοτήτων

Η κύρια δραστηριότητα της Εταιρείας είναι η λιανική πώληση παιχνιδιών, βρεφικών ειδών, εποχιακών ειδών, ειδών διακόσμησης και ειδών βιβλιοχαρτοπωλείου και εμπίπτει σύμφωνα με το δελτίο ΣΤΑΚΟΔ 03 της Εθνικής Στατιστικής Υπηρεσίας της Ελλάδος (Ε.Σ.Υ.Ε.) στον κλάδο «Λοιπό λιανικό εμπόριο καινούργιων ειδών σε ειδικευμένα καταστήματα» μ.α.κ. (κατηγορία ΣΤΑΚΟΔ 525.9). Μικρό τμήμα των δραστηριοτήτων της αποτελεί και η χονδρική εμπορεία παιχνιδιών και συναφών ειδών σε τρίτους.

Η Εταιρεία από 19.7.1997 αποτελεί εισηγμένη Εταιρεία στο Χρηματιστήριο Αθηνών. Από τον Ιούνιο του 2010 συμμετέχει στο δείκτη FTSE/Χ.Α. 20. Με βάση τις διατάξεις του Κανονισμού του Χ.Α. οι μετοχές της Εταιρείας εντάσσονται στην κατηγορία της «Κύριας Αγοράς». Επίσης, το Χ.Α., σε εφαρμογή της από 24.11.2005 απόφασης του Διοικητικού Συμβουλίου του, περί υιοθέτησης του μοντέλου κλαδικής κατάταξης FTSE Dow Jones Industry Classification Benchmark (ICB), από 02.01.2006 κατέταξε την Εταιρεία στον κλάδο Οικονομικής Δραστηριότητας Παιχνίδια (Toys), ο οποίος περιλαμβάνει μόνο την Εταιρεία «JUMBO».

Μέσα στα 34 χρόνια λειτουργίας της, η Εταιρεία εξελίχθηκε σε μία από τις μεγαλύτερες επιχειρήσεις λιανικής πώλησης.

Ο Όμιλος την 30.06.2020 διέθετε ένα δίκτυο 80 καταστημάτων σε Ελλάδα, Κύπρο, Βουλγαρία και Ρουμανία καθώς και το ηλεκτρονικό κατάστημα e-jumbo στην Ελλάδα και στην Κύπρο.

Επίσης η εταιρεία μέσω συνεργασιών, είχε στις 30.06.2020 παρουσία με καταστήματα που φέρουν το σήμα της JUMBO, στην Βόρεια Μακεδονία με 5 καταστήματα, την Αλβανία με 5 καταστήματα, στο Κόσοβο με 6 καταστήματα, 4 κατάστημά στη Σερβία, με 5 στη Βοσνία και με 1 στο Μαυροβούνιο.

Κατά την 30^η Ιουνίου 2020 ο Όμιλος απασχολούσε 6.828 άτομα, εκ των οποίων 6.124 μόνιμο προσωπικό και 704 έκτακτο προσωπικό, ο δε μέσος όρος του προσωπικού για την περίοδο από 01.01.2020 έως 30.06.2020 κυμάνθηκε στα 6.225 άτομα (5.902 μόνιμο προσωπικό και 323 άτομα έκτακτο προσωπικό).

3. Πλαίσιο κατάρτισης των Ενδιάμεσων Συνοπτικών Χρηματοοικονομικών Καταστάσεων

Η Ετήσια Τακτική Γενική Συνέλευση των μετόχων της 06.11.2019 ενέκρινε της απόφαση του Διοικητικού Συμβουλίου της Εταιρείας για την μεταβολή της εταιρικής χρήσης ώστε αυτή να αρχίζει από την 1η Ιανουαρίου και να λήγει την 31η Δεκεμβρίου κάθε έτους. Βάσει της αλλαγής αυτής, η χρήση που έληξε την 31η Δεκεμβρίου 2019 ήταν η υποδωδεκάμηνη ετήσια ελεγμένη χρήση που κάλυπτε την περίοδο από την 1η Ιουλίου έως την 31η Δεκεμβρίου 2019.

Η συγκριτική περίοδος της 01.01.2019-30.06.2019 που έχει παρουσιαστεί στις ενδιάμεσες συνοπτικές χρηματοοικονομικές καταστάσεις προκύπτει υπολογιστικά από τις ελεγμένες ετήσιες εταιρικές και ενοποιημένες χρηματοοικονομικές καταστάσεις της χρήσης 01.07.2018-30.06.2019 και από τις επισκοπημένες ενδιάμεσες συνοπτικές χρηματοοικονομικές καταστάσεις της περιόδου 01.07.2018-31.12.2018.

Οι συνημμένες ενδιάμεσες συνοπτικές χρηματοοικονομικές καταστάσεις του Ομίλου και της Εταιρείας (στο εξής Ενδιάμεσες Συνοπτικές Χρηματοοικονομικές Καταστάσεις) με ημερομηνία 30 Ιουνίου 2020, που καλύπτουν την περίοδο από 1^η Ιανουαρίου 2020 έως 30^η Ιουνίου 2020 έχουν συνταχθεί σύμφωνα με την αρχή του ιστορικού κόστους (εκτός από τα χρηματοοικονομικά στοιχεία στην εύλογη αξία μέσω λοιπών συνολικών εσόδων), την αρχή της συνέχισης της δραστηριότητας (going concern) και είναι σύμφωνες με τα Διεθνή Πρότυπα Χρηματοοικονομικής Αναφοράς (ΔΠΧΑ) όπως αυτά έχουν εκδοθεί από την Επιτροπή Διεθνών Λογιστικών Προτύπων (IASB), καθώς και των διερμηνειών τους, όπως αυτές έχουν εκδοθεί από την Επιτροπή Διεργητικής Προτύπων (I.F.R.I.C.) της IASB όπως αυτά έχουν υιοθετηθεί από την Ευρωπαϊκή Ένωση, και ειδικότερα είναι σύμφωνες με το ΔΛΠ 34 «Ενδιάμεση Χρηματοοικονομική Αναφορά» περί ενδιάμεσων συνοπτικών οικονομικών καταστάσεων.

Οι ενδιάμεσες συνοπτικές χρηματοοικονομικές καταστάσεις περιλαμβάνουν περιορισμένη πληροφόρηση σε σχέση με αυτές των ετήσιων χρηματοοικονομικών καταστάσεων και πρέπει να διαβάζονται σε συνάρτηση με τις χρηματοοικονομικές καταστάσεις της Εταιρείας και του Ομίλου της 31ης Δεκεμβρίου 2019, οι οποίες είναι διαθέσιμες στην ηλεκτρονική διεύθυνση www.e-jumbo.gr (<http://corporate.e-jumbo.gr/>).

Το νόμισμα παρουσίασης είναι το Ευρώ (νόμισμα της χώρας έδρας της Μητρικής του Ομίλου) και όλα τα ποσά εμφανίζονται σε Ευρώ, εκτός όπου ορίζεται διαφορετικά.

Η σύνταξη χρηματοοικονομικών καταστάσεων σύμφωνα με τα Δ.Π.Χ.Α. (ή IFRS) απαιτεί τη χρήση λογιστικών εκτιμήσεων και κρίσεων από τη Διοίκηση κατά την εφαρμογή των λογιστικών αρχών του Ομίλου. Οι σημαντικές παραδοχές για την εφαρμογή των λογιστικών μεθόδων της Εταιρείας επισημαίνονται όπου κρίνεται κατάλληλο. Οι εκτιμήσεις και οι κρίσεις στις οποίες προβαίνει η Διοίκηση αξιολογούνται συνεχώς και βασίζονται σε εμπειρικά δεδομένα και άλλους παράγοντες συμπεριλαμβανομένων των προσδοκιών για μελλοντικά γεγονότα που θεωρούνται αναμενόμενα από εύλογες συνθήκες.

Κατά τη σύνταξη των ενδιάμεσων συνοπτικών Χρηματοοικονομικών Καταστάσεων, οι σημαντικές λογιστικές εκτιμήσεις και κρίσεις που υιοθετήθηκαν από τη Διοίκηση για την εφαρμογή των λογιστικών αρχών του Ομίλου, είναι συνεπείς με αυτές που εφαρμόστηκαν στις ετήσιες οικονομικές καταστάσεις της υποδωδεκάμηνης χρήσης 01.07.2019-31.12.2019.

Οι λογιστικές αρχές που χρησιμοποιήθηκαν για τη σύνταξη των ενδιάμεσων συνοπτικών Χρηματοοικονομικών Καταστάσεων είναι σύμφωνες με εκείνες που χρησιμοποιήθηκαν για τη σύνταξη των ετήσιων οικονομικών καταστάσεων της υποδωδεκάμηνης χρήσης 01.07.2019-31.12.2019, με εξαίρεση την υιοθέτηση των νέων και τροποποιημένων λογιστικών προτύπων και διερμηνειών με ισχύ από 1ης Ιανουαρίου 2020 (βλ. Σημειώσεις 3 και 4 των ετήσιων Χρηματοοικονομικών Καταστάσεων).

Επίσης, οι κύριες πηγές αβεβαιοτήτων, που υπήρχαν κατά τη σύνταξη των Χρηματοοικονομικών Καταστάσεων της υποδωδεκάμηνης χρήσης που έληξε την 31.12.2019 παρέμειναν οι ίδιες και για τις ενδιάμεσες συνοπτικές Χρηματοοικονομικές Καταστάσεις της περιόδου που έληξε την 30.06.2020.

3.1 Αλλαγές σε Λογιστικές Αρχές

3.1. 1 Νέα πρότυπα. Διερμηνείες. Αναθεωρήσεις και Τροποποιήσεις υφιστάμενων προτύπων τα οποία έχουν τεθεί σε ισχύ και έχουν υιοθετηθεί από την Ευρωπαϊκή Ένωση.

Τα ακόλουθα νέα Πρότυπα, Διερμηνείες και τροποποιήσεις Προτύπων έχουν εκδοθεί από το Συμβούλιο Διεθνών Λογιστικών Προτύπων (IASB), έχουν υιοθετηθεί από την Ευρωπαϊκή Ένωση και η εφαρμογή τους είναι υποχρεωτική από την 01/01/2020 ή μεταγενέστερα.

Αναθεώρηση του Εννοιολογικού Πλαισίου της Χρηματοοικονομικής Αναφοράς (εφαρμόζεται για ετήσιες περιόδους που ξεκινούν την ή μετά την 01/01/2020)

Τον Μάρτιο του 2018, το IASB προέβη στην αναθεώρηση του Εννοιολογικού Πλαισίου της Χρηματοοικονομικής Αναφοράς, σκοπός της οποίας ήταν η ενσωμάτωση σημαντικών θεμάτων τα οποία δεν καλύπτονταν, καθώς επίσης και η επικαιροποίηση και παροχή διευκρινίσεων σε σχέση με συγκεκριμένες καθοδηγήσεις. Το αναθεωρημένο Εννοιολογικό Πλαίσιο της Χρηματοοικονομικής Αναφοράς περιλαμβάνει ένα νέο κεφάλαιο σχετικά με την επιμέτρηση, στο οποίο αναλύεται η έννοια της επιμέτρησης, συμπεριλαμβανομένων παραγόντων που πρέπει να λαμβάνονται υπόψη κατά την επιλογή μίας βάσης επιμέτρησης, θέματα σχετικά με την παρουσίαση και γνωστοποίηση στις Οικονομικές Καταστάσεις και καθοδήγηση αναφορικά με την αποαναγνώριση στοιχείων του ενεργητικού και υποχρεώσεων από τις Οικονομικές Καταστάσεις. Περαιτέρω, το αναθεωρημένο Εννοιολογικό Πλαίσιο της Χρηματοοικονομικής Αναφοράς περιλαμβάνει βελτιωμένους ορισμούς των στοιχείων του ενεργητικού και των υποχρεώσεων, καθοδήγηση που υποβοηθά την εφαρμογή των εν λόγω ορισμών, επικαιροποίηση των κριτηρίων για την αναγνώριση των στοιχείων του ενεργητικού και των υποχρεώσεων, καθώς επίσης και διευκρινίσεις σε σημαντικούς τομείς, όπως οι ρόλοι της διαχείρισης, της συντηρητικότητας και της αβεβαιότητας κατά την επιμέτρηση στην χρηματοοικονομική πληροφόρηση. Οι τροποποιήσεις δεν έχουν ουσιώδη επίδραση στις ενοποιημένες και εταιρικές Οικονομικές Καταστάσεις.

Τροποποιήσεις στις Αναφορές του Εννοιολογικού Πλαισίου της Χρηματοοικονομικής Αναφοράς (εφαρμόζεται για ετήσιες περιόδους που ξεκινούν την ή μετά την 01/01/2020)

Τον Μάρτιο του 2018, το IASB προέβη στην έκδοση Τροποποιήσεων στις Αναφορές του Εννοιολογικού Πλαισίου της Χρηματοοικονομικής Αναφοράς, σε συνέχεια της αναθεώρησής του. Ορισμένα Πρότυπα περιλαμβάνουν ρητές αναφορές σε προγενέστερες εκδόσεις του Εννοιολογικού Πλαισίου της Χρηματοοικονομικής Αναφοράς. Σκοπός των εν λόγω τροποποιήσεων είναι η επικαιροποίηση των ως άνω αναφορών και η υποστήριξη για τη μετάβαση στο αναθεωρημένο Εννοιολογικό Πλαίσιο της

Χρηματοοικονομικής Αναφοράς. Οι τροποποιήσεις δεν έχουν ουσιώδη επίδραση στις ενοποιημένες και εταιρικές Οικονομικές Καταστάσεις.

Τροποποιήσεις στο ΔΛΠ 1 και στο ΔΛΠ 8: «Ορισμός του Ουσιώδους» (εφαρμόζεται για ετήσιες περιόδους που ξεκινούν την ή μετά την 01/01/2020)

Τον Οκτώβριο του 2018, το IASB προέβη στην έκδοση τροποποιήσεων στον ορισμό του ουσιώδους, προκειμένου να καταστεί ευκολότερο για τις εταιρείες να προβούν σε άσκηση κρίσης σχετικά με το ουσιώδες μέγεθος. Ο ορισμός του ουσιώδους βοηθά τις εταιρείες να αποφασίσουν ποιες πληροφορίες θα πρέπει να περιληφθούν στις Οικονομικές τους Καταστάσεις. Ο νέος ορισμός τροποποιεί το ΔΛΠ 1 και το ΔΛΠ 8. Οι τροποποιήσεις αποσαφηνίζουν τον ορισμό του ουσιώδους και πώς αυτός θα πρέπει να εφαρμοστεί, συμπεριλαμβάνοντας στον ορισμό καθοδήγηση η οποία μέχρι τώρα περιλαμβανόταν σε άλλα Πρότυπα. Οι τροποποιήσεις δεν έχουν ουσιώδη επίδραση στις ενοποιημένες και εταιρικές Οικονομικές Καταστάσεις.

Τροποποιήσεις στα ΔΠΧΑ 9, ΔΛΠ 39 και ΔΠΧΑ 7: “Αναμόρφωση Σημείου Αναφοράς Επιτοκίου” (εφαρμόζεται για ετήσιες περιόδους που ξεκινούν την ή μετά την 01/01/2020)

Τον Σεπτέμβριο του 2019, το IASB προέβη στην έκδοση τροποποιήσεων σε ορισμένες απαιτήσεις συγκεκριμένων λογιστικών χειρισμών αντιστάθμισης, προκειμένου να εξομαλύνει ενδεχόμενες επιπτώσεις που προκύπτουν από την αβεβαιότητα η οποία προέρχεται από την αναμόρφωση του Σημείου Αναφοράς Επιτοκίου. Οι τροποποιήσεις σχεδιάστηκαν για να υποστηρίξουν την παροχή χρήσιμων χρηματοοικονομικών πληροφοριών από τις εταιρείες κατά τη διάρκεια της περιόδου αβεβαιότητας, η οποία προκύπτει από τη σταδιακή κατάργηση των σημείων αναφοράς επιτοκίου, όπως τα διατραπεζικά επιτόκια. Επιπλέον, οι εταιρείες απαιτείται να παράσχουν πρόσθετες πληροφορίες στους επενδυτές αναφορικά με τις σχέσεις αντιστάθμισης που επηρεάζονται άμεσα από τις εν λόγω συνθήκες αβεβαιότητας. Οι τροποποιήσεις δεν έχουν ουσιώδη επίδραση στις ενοποιημένες και εταιρικές Οικονομικές Καταστάσεις.

Τροποποιήσεις στο ΔΠΧΑ 3: «Ορισμός μιας Επιχείρησης» (εφαρμόζεται για ετήσιες περιόδους που ξεκινούν την ή μετά την 01/01/2020)

Τον Οκτώβριο του 2018, το IASB προέβη στην έκδοση τροποποιήσεων περιορισμένου σκοπού στο ΔΠΧΑ 3 προκειμένου να βελτιώσει τον ορισμό μιας επιχείρησης. Οι τροποποιήσεις θα βοηθήσουν τις εταιρείες να προσδιορίσουν αν μία απόκτηση αποτελεί συνένωση επιχειρήσεων ή απόκτηση στοιχείων του ενεργητικού. Ο τροποποιημένος ορισμός επισημαίνει ότι η εκροή μιας επιχείρησης είναι να παρέχει αγαθά και υπηρεσίες στους πελάτες, ενώ ο προγενέστερος ορισμός εστίαζε στις αποδόσεις υπό τη μορφή μερισμάτων, χαμηλότερου κόστους ή άλλων οικονομικών οφελών στους επενδυτές και σε τρίτους. Επιπλέον της τροποποίησης του ορισμού της επιχείρησης, το IASB μέσω της εν λόγω έκδοσης παρέχει συμπληρωματική καθοδήγηση. Οι τροποποιήσεις δεν έχουν επίδραση στις ενοποιημένες και εταιρικές Οικονομικές Καταστάσεις.

3.1.2 Νέα Πρότυπα, Διερμηνείες, Αναθεωρήσεις και τροποποιήσεις υφιστάμενων Προτύπων τα οποία δεν έχουν ακόμα τεθεί σε ισχύ ή δεν έχουν εγκριθεί από την Ευρωπαϊκή Ένωση

Τα ακόλουθα νέα Πρότυπα και τροποποιήσεις Προτύπων έχουν εκδοθεί από το Συμβούλιο Διεθνών Λογιστικών Προτύπων (IASB), αλλά είτε δεν έχουν ακόμη τεθεί σε ισχύ είτε δεν έχουν υιοθετηθεί από την Ευρωπαϊκή Ένωση.

Τροποποιήσεις στο ΔΠΧΑ 16 «Μισθώσεις» Σχετιζόμενες με τον Covid-19 Παραχώρησης Μισθώματος (εφαρμόζεται για ετήσιες περιόδους που ξεκινούν την ή μετά την 01/06/2020)

Τον Μάιο του 2020, το IASB προέβη στην έκδοση τροποποιήσεων στο ΔΠΧΑ 16 οι οποίες παρέχουν στους μισθωτές τη δυνατότητα να μην προβούν σε αξιολόγηση για το εάν μία σχετιζόμενη με τον Covid - 19 παραχώρηση μισθώματος χαρακτηρίζεται ως τροποποίηση μίσθωσης. Πιο συγκεκριμένα, οι

τροποποιήσεις διευκρινίζουν ότι στην περίπτωση που πληρούνται συγκεκριμένες προϋποθέσεις, δεν απαιτείται από τους μισθωτές να αξιολογήσουν εάν συγκεκριμένες παραχωρήσεις μισθώματος που σχετίζονται με τον Covid-19 αποτελούν τροποποιήσεις μίσθωσης. Αντιθέτως, οι μισθωτές που εφαρμόζουν αυτή την πρακτική εφαρμογή, θα υιοθετήσουν για τις εν λόγω παραχωρήσεις μισθώματος έναν λογιστικό χειρισμό ως να μην αποτελούν τροποποιήσεις μίσθωσης. Τα παραπάνω εφαρμόζονται για παραχωρήσεις μισθώματος που σχετίζονται με τον Covid-19, οι οποίες μειώνουν τις πληρωμές μισθωμάτων που καθίστανται πληρωτέες την ή πριν από την 30η Ιουνίου 2021. Ο Όμιλος θα εξετάσει την επίπτωση όλων των παραπάνω στις Οικονομικές του Καταστάσεις. Τα ανωτέρω δεν έχουν υιοθετηθεί από την Ευρωπαϊκή Ένωση.

Τροποποιήσεις στο ΔΠΧΑ 4 «Ασφαλιστικές Συμβάσεις» - αναβολή εφαρμογής ΔΠΧΑ 9 (εφαρμόζεται για ετήσιες περιόδους που ξεκινούν την ή μετά την 01/01/2021)

Τον Ιούνιο του 2020, το IASB προέβη στην έκδοση τροποποιήσεων βάσει των οποίων αναβάλλεται η ημερομηνία αρχικής εφαρμογής του ΔΠΧΑ 17 για δύο έτη, δηλαδή θα εφαρμόζεται για ετήσιες περιόδους που ξεκινούν την ή μετά την 1η Ιανουαρίου 2023. Συνεπεία αυτού, το IASB προέβη επίσης σε παράταση της καθορισμένης καταληκτικής ημερομηνίας για την προσωρινή εξαίρεση από την εφαρμογή του ΔΠΧΑ 9 «Χρηματοοικονομικά Μέσα» που περιλαμβάνεται στο ΔΠΧΑ 4 «Ασφαλιστικές Συμβάσεις», έχοντας ως αποτέλεσμα οι οικονομικές οντότητες να απαιτείται να εφαρμόσουν το ΔΠΧΑ 9 για ετήσιες περιόδους που ξεκινούν την ή μετά την 1η Ιανουαρίου 2023. Ο Όμιλος θα εξετάσει την επίπτωση όλων των παραπάνω στις Οικονομικές του Καταστάσεις, αν και δεν αναμένεται να έχουν καμία. Τα ανωτέρω δεν έχουν υιοθετηθεί από την Ευρωπαϊκή Ένωση.

Τροποποιήσεις στα ΔΠΧΑ 9, ΔΛΠ 39, ΔΠΧΑ 7, ΔΠΧΑ 4 και ΔΠΧΑ 16: «Αναμόρφωση Σημείου Αναφοράς Επιτοκίου - Φάση 2» (εφαρμόζεται για ετήσιες περιόδους που ξεκινούν την ή μετά την 01/01/2021)

Τον Αύγουστο του 2020, το IASB ολοκλήρωσε τη διαδικασία αξιολόγησης και ανταπόκρισης στην αναμόρφωση των διατραπεζικών επιτοκίων και άλλων σημείων αναφοράς επιτοκίου, προβαίνοντας στην έκδοση μιας σειράς τροποποιήσεων σε πέντε Πρότυπα. Οι τροποποιήσεις συμπληρώνουν αυτές που εκδόθηκαν το 2019 και επικεντρώνονται στις επιπτώσεις στις Οικονομικές Καταστάσεις όταν μια εταιρεία αντικαθιστά το παλιό επιτόκιο αναφοράς με ένα εναλλακτικό επιτόκιο αναφοράς ως αποτέλεσμα της αναμόρφωσης. Πιο συγκεκριμένα, οι τροποποιήσεις σχετίζονται με το πώς μια εταιρεία θα λογιστικοποιήσει τις αλλαγές στις συμβατικές ταμειακές ροές χρηματοοικονομικών μέσων, πώς θα λογιστικοποιήσει μία αλλαγή στις σχέσεις αντιστάθμισης ως αποτέλεσμα της αναμόρφωσης, καθώς και σχετικές πληροφορίες που θα πρέπει να γνωστοποιήσει. Ο Όμιλος θα εξετάσει την επίπτωση όλων των παραπάνω στις Οικονομικές του Καταστάσεις, αν και δεν αναμένεται να έχουν καμία. Τα ανωτέρω δεν έχουν υιοθετηθεί από την Ευρωπαϊκή Ένωση.

Τροποποιήσεις στο ΔΛΠ 1 «Ταξινόμηση Υποχρεώσεων ως Βραχυπρόθεσμες ή Μακροπρόθεσμες» (εφαρμόζεται για ετήσιες περιόδους που ξεκινούν την ή μετά την 01/01/2023)

Τον Ιανουάριο του 2020, το IASB προέβη στην έκδοση τροποποιήσεων στο ΔΛΠ 1 που επηρεάζουν τις απαιτήσεις για την παρουσίαση των υποχρεώσεων. Συγκεκριμένα, οι τροποποιήσεις αποσαφηνίζουν ένα από τα κριτήρια ταξινόμησης μιας υποχρέωσης ως μακροπρόθεσμη, την απαίτηση για μία οντότητα να έχει το δικαίωμα να αναβάλει τον διακανονισμό της υποχρέωσης για τουλάχιστον 12 μήνες μετά την περίοδο αναφοράς. Οι τροποποιήσεις περιλαμβάνουν: α) αποσαφήνιση ότι το δικαίωμα μιας οντότητας για αναβολή του διακανονισμού θα πρέπει να υφίσταται κατά την ημερομηνία αναφοράς, β) αποσαφήνιση ότι η ταξινόμηση της υποχρέωσης δεν επηρεάζεται από τις προθέσεις ή προσδοκίες της διοίκησης σχετικά με την εξάσκηση του δικαιώματος αναβολής του διακανονισμού, γ) επεξηγούν πώς οι συνθήκες δανεισμού επηρεάζουν την ταξινόμηση, και δ) αποσαφήνιση των απαιτήσεων σχετικά με την ταξινόμηση υποχρεώσεων μιας οντότητας που πρόκειται να ή ενδεχομένως να διακανονήσει μέσω έκδοσης ιδίων συμμετοχικών τίτλων. Επιπλέον, τον Ιούλιο του 2020, το IASB προέβη στην έκδοση μιας τροποποίησης για την αναβολή κατά ένα έτος της ημερομηνίας έναρξης ισχύος της αρχικώς εκδοθείσας τροποποίησης στο ΔΛΠ 1, ως αποτέλεσμα της εξάπλωσης της πανδημίας του Covid-19. Ο Όμιλος θα

εξετάσει την επίπτωση όλων των παραπάνω στις Οικονομικές του Καταστάσεις. Τα ανωτέρω δεν έχουν υιοθετηθεί από την Ευρωπαϊκή Ένωση.

Τροποποιήσεις στο ΔΠΧΑ 3 «Συνενώσεις Επιχειρήσεων», στο ΔΛΠ 16 «Ενσώματα Πάγια», στο ΔΛΠ 37 «Προβλέψεις, Ενδεχόμενες Υποχρεώσεις και Ενδεχόμενα Στοιχεία του Ενεργητικού» και στις «Ετήσιες Βελτιώσεις 2018 - 2020» (εφαρμόζεται για ετήσιες περιόδους που ξεκινούν την ή μετά την 01/01/2022)

Τον Μάιο του 2020, το IASB προέβη στην έκδοση μίας σειράς τροποποιήσεων, που περιλαμβάνουν περιορισμένου σκοπού τροποποιήσεις σε τρία Πρότυπα, καθώς και τις Ετήσιες Βελτιώσεις του Συμβουλίου. Οι εν λόγω τροποποιήσεις παρέχουν διευκρινίσεις αναφορικά με τη διατύπωση των Προτύπων ή διορθώνουν ήσσονος σημασίας συνέπειες, παραβλέψεις ή αντικρουσεις μεταξύ των απαιτήσεων των Προτύπων. Πιο συγκεκριμένα:

- Οι τροποποιήσεις στο ΔΠΧΑ 3 «Συνενώσεις Επιχειρήσεων» επικαιροποιούν μία παραπομπή του ΔΠΧΑ 3 στο Εννοιολογικό Πλαίσιο της Χρηματοοικονομικής Αναφοράς χωρίς να τροποποιούν τις λογιστικές απαιτήσεις που αφορούν στις συνενώσεις επιχειρήσεων.
- Οι τροποποιήσεις στο ΔΛΠ 16 «Ενσώματα Πάγια» απαγορεύουν σε μία εταιρεία να αφαιρέσει από το κόστος των παγίων ποσά που έλαβε από την πώληση στοιχείων που παράγονται κατά τη διάρκεια προετοιμασίας των εν λόγω παγίων για να καταστούν έτοιμα προς χρήση. Αντιθέτως, η εταιρεία αναγνωρίζει τα εν λόγω έσοδα από πωλήσεις και τα σχετικά κόστη στην Κατάσταση Αποτελεσμάτων.
- Οι τροποποιήσεις στο ΔΛΠ 37 «Προβλέψεις, Ενδεχόμενες Υποχρεώσεις και Ενδεχόμενα Στοιχεία του Ενεργητικού» προσδιορίζουν τα κόστη που μία εταιρεία θα πρέπει να συμπεριλάβει κατά την αξιολόγηση για το εάν ένα συμβόλαιο είναι ζημιόγono.
- Οι Ετήσιες Βελτιώσεις των ΔΠΧΑ - Κύκλος 2018-2020 προβαίνουν σε ήσσονος σημασίας τροποποιήσεις στο ΔΠΧΑ 1 «Πρώτη Εφαρμογή των Διεθνών Προτύπων Χρηματοοικονομικής Αναφοράς», στο ΔΠΧΑ 9 «Χρηματοοικονομικά Μέσα», στο ΔΛΠ 41 «Γεωργία» και στα Επεξηγηματικά Παραδείγματα που συνοδεύουν το ΔΠΧΑ 16 «Μισθώσεις».

Ο Όμιλος θα εξετάσει την επίπτωση όλων των παραπάνω στις Οικονομικές του Καταστάσεις. Τα ανωτέρω δεν έχουν υιοθετηθεί από την Ευρωπαϊκή Ένωση.

ΔΠΧΑ 17 «Ασφαλιστικές Συμβάσεις» (εφαρμόζεται για ετήσιες περιόδους που ξεκινούν την ή μετά την 01/01/2023)

Τον Μάιο του 2017, το IASB προέβη στην έκδοση ενός νέου Προτύπου, του ΔΠΧΑ 17, το οποίο αντικαθιστά ένα ενδιάμεσο Πρότυπο, το ΔΠΧΑ 4. Σκοπός του έργου του IASB ήταν η ανάπτυξη ενός ενιαίου Προτύπου βασισμένου στις αρχές (principle-based standard) για τον λογιστικό χειρισμό όλων των τύπων ασφαλιστικών συμβάσεων, συμπεριλαμβανομένων και των συμβάσεων αντασφάλισης που κατέχει ένας ασφαλιστικός φορέας. Ένα ενιαίο Πρότυπο βασισμένο στις αρχές θα ενισχύσει τη συγκρισιμότητα της χρηματοοικονομικής αναφοράς μεταξύ οικονομικών οντοτήτων, δικαιοδοσιών και κεφαλαιαγορών. Το ΔΠΧΑ 17 καθορίζει τις απαιτήσεις που θα πρέπει να εφαρμόζει μία οικονομική οντότητα στη χρηματοοικονομική πληροφόρηση που σχετίζεται με ασφαλιστικές συμβάσεις που εκδίδει και συμβάσεις αντασφάλισης που κατέχει. Επιπλέον, τον Ιούνιο του 2020, το IASB προέβη στην έκδοση τροποποιήσεων, οι οποίες όμως δεν επηρεάζουν τις θεμελιώδεις αρχές που εισήχθησαν όταν αρχικά εκδόθηκε το ΔΠΧΑ 17. Οι τροποποιήσεις έχουν σχεδιαστεί με σκοπό να μειώσουν τα κόστη μέσω απλοστευσης ορισμένων απαιτήσεων του Προτύπου, να οδηγήσουν σε πιο εύκολα επεξηγήσιμη χρηματοοικονομική απόδοση, καθώς και να διευκολύνουν τη μετάβαση αναβάλλοντας την ημερομηνία εφαρμογής του Προτύπου για το 2023, παρέχοντας παράλληλα πρόσθετη βοήθεια για τη μείωση της προσπάθειας που απαιτείται κατά την πρώτη εφαρμογή του Προτύπου. Ο Όμιλος θα εξετάσει την επίπτωση όλων των παραπάνω στις Οικονομικές του Καταστάσεις, αν και δεν αναμένεται να έχουν καμία. Τα ανωτέρω δεν έχουν υιοθετηθεί από την Ευρωπαϊκή Ένωση.

3.2. Δομή του Ομίλου και μέθοδος ενοποίησης εταιρειών

Οι επιχειρήσεις που περιλαμβάνονται στην πλήρη ενοποίηση της JUMBO A.E.E. είναι οι ακόλουθες:

Μητρική Εταιρεία:

Η Ανώνυμη Εμπορική Εταιρεία με την επωνυμία «JUMBO Ανώνυμη Εμπορική Εταιρεία» και το διακριτικό τίτλο «JUMBO» ιδρύθηκε το έτος 1986, με έδρα σήμερα στο Μοσχάτο Αττικής (οδός Κύπρου 9 & Υδρας), είναι εισηγμένη από το έτος 1997 στο Χρηματιστήριο Αθηνών και είναι εγγεγραμμένη στο Μητρώο Ανωνύμων Εταιρειών του Υπουργείου Ανάπτυξης με ΑΡ.Μ.Α.Ε. 7650/06/Β/86/04 και αριθμό Γ.Ε.ΜΗ 121653960000. Η Εταιρεία έχει καταταγεί στην κατηγορία Κύρια Αγορά του Χρηματιστηρίου Αθηνών.

Θυγατρικές εταιρείες:

1. Η θυγατρική εταιρεία με την επωνυμία «JUMBO TRADING LTD» είναι Κυπριακή Εταιρεία περιορισμένης ευθύνης (Limited). Ιδρύθηκε το έτος 1991. Έδρα αυτής, η Λευκωσία Κύπρου (Λεωφ. Αβραάμ Αντωνίου 9, Κάτω Λακατάμια της Λευκωσίας). Είναι εγγεγραμμένη στο Μητρώο Εφόρου Εταιριών Κύπρου με αριθμό Ε 44824. Δραστηριοποιείται στην Κύπρο στο ίδιο αντικείμενο με τη μητρική δηλαδή το λιανικό εμπόριο παιχνιδιών και συναφών ειδών. Η Μητρική κατέχει το 100% των μετοχών και των δικαιωμάτων ψήφου αυτής.

2. Η θυγατρική εταιρεία στη Βουλγαρία με την επωνυμία «JUMBO EC.B. LTD» συστάθηκε την 1η Σεπτεμβρίου 2005 ως Μονοπρόσωπη Εταιρεία Περιορισμένης Ευθύνης με αριθμό Μητρώου - Μεριδας 96904, τόμος 1291 του Πρωτοδικείου Σόφιας και σύμφωνα με τις πρόνοιες και προϋποθέσεις του αρ. 115 Ε.Ν. Έδρα αυτής η Σόφια Βουλγαρίας (Bul. Bulgaria 51 Sofia 1404). Η Μητρική κατέχει το 100% των μετοχών και των δικαιωμάτων ψήφου αυτής.

3. Η θυγατρική εταιρεία στη Ρουμανία με την επωνυμία «JUMBO EC.R. S.R.L» συστάθηκε την 9η Αυγούστου 2006 ως Εταιρεία περιορισμένης ευθύνης (srl) με αριθμό διάταξης στο εμπορικό Μητρώο J40/7122/2013, με έδρα το Βουκουρέστι, στον τομέα 3, επί της λεωφόρου B-dul Theodor Pallady, αριθ.51. κτίριο Centrul de Calcul στον 5ο όροφο. Η Μητρική κατέχει το 100% των μετοχών και των δικαιωμάτων ψήφου αυτής.

4. Η εταιρεία GEOCAM HOLDINGS LIMITED είναι θυγατρική της εταιρείας JUMBO TRADING LTD η οποία κατέχει το 100% του μετοχικού της κεφαλαίου. Έδρα της είναι η Λευκωσία της Κύπρου (Λεωφ. Αβραάμ Αντωνίου 9, Κάτω Λακατάμια της Λευκωσίας). Η εταιρεία αυτή ιδρύθηκε στις 13.03.2015.

5. Η εταιρεία GEOFORM LIMITED είναι θυγατρική της εταιρείας JUMBO TRADING LTD η οποία κατέχει το 100% του μετοχικού της κεφαλαίου. Έδρα της είναι η Λευκωσία της Κύπρου (Λεωφ. Αβραάμ Αντωνίου 9, Κάτω Λακατάμια της Λευκωσίας). Η εταιρεία αυτή ιδρύθηκε στις 13.03.2015.

6. Η εταιρεία INTROSERVE PROPERTIES LIMITED είναι θυγατρική της εταιρείας JUMBO TRADING LTD η οποία κατέχει το 100% του μετοχικού της κεφαλαίου. Έδρα της είναι η Λευκωσία της Κύπρου (Λεωφ. Αβραάμ Αντωνίου 9, Κάτω Λακατάμια της Λευκωσίας). Η εταιρεία αυτή εξαγοράστηκε στις 19.12.2019.

7. Η εταιρεία INDENE PROPERTIES LIMITED είναι θυγατρική της εταιρείας JUMBO TRADING LTD η οποία κατέχει το 100% του μετοχικού της κεφαλαίου. Έδρα της είναι η Λευκωσία της Κύπρου (Λεωφ. Αβραάμ Αντωνίου 9, Κάτω Λακατάμια της Λευκωσίας). Η εταιρεία αυτή εξαγοράστηκε στις 19.12.2019.

8. Η εταιρεία INGANE PROPERTIES LIMITED είναι θυγατρική της εταιρείας JUMBO TRADING LTD η οποία κατέχει το 100% του μετοχικού της κεφαλαίου. Έδρα της είναι η Λευκωσία της Κύπρου (Λεωφ. Αβραάμ Αντωνίου 9, Κάτω Λακατάμια της Λευκωσίας). Η εταιρεία αυτή εξαγοράστηκε στις 19.12.2019.

Οι εταιρείες του Ομίλου οι οποίες περιλαμβάνονται στις ενοποιημένες χρηματοοικονομικές καταστάσεις και η μέθοδος ενοποίησης έχουν ως εξής:

Ενοποιημένη θυγατρική	Ποσοτό & είδος συμμετοχής	Έδρα	Δραστηριότητα	Μέθοδος ενοποίησης
JUMBO TRADING LTD	100% Άμεση	Κύπρος	Εμπορική	Ολική ενοποίηση
JUMBO EC.B LTD	100% Άμεση	Βουλγαρία	Εμπορική	Ολική ενοποίηση
JUMBO EC.R SRL	100% Άμεση	Ρουμανία	Εμπορική	Ολική ενοποίηση
GEOCAM HOLDINGS LIMITED	100% Έμμεση	Κύπρος	Επενδυτική	Ολική ενοποίηση
GEOFORM LIMITED	100% Έμμεση	Κύπρος	Επενδυτική	Ολική ενοποίηση
INTROSERVE PROPERTIES LIMITED	100% Έμμεση	Κύπρος	Επενδυτική	Ολική ενοποίηση
INDENE PROPERTIES LIMITED	100% Έμμεση	Κύπρος	Επενδυτική	Ολική ενοποίηση
INGANE PROPERTIES LIMITED	100% Έμμεση	Κύπρος	Επενδυτική	Ολική ενοποίηση

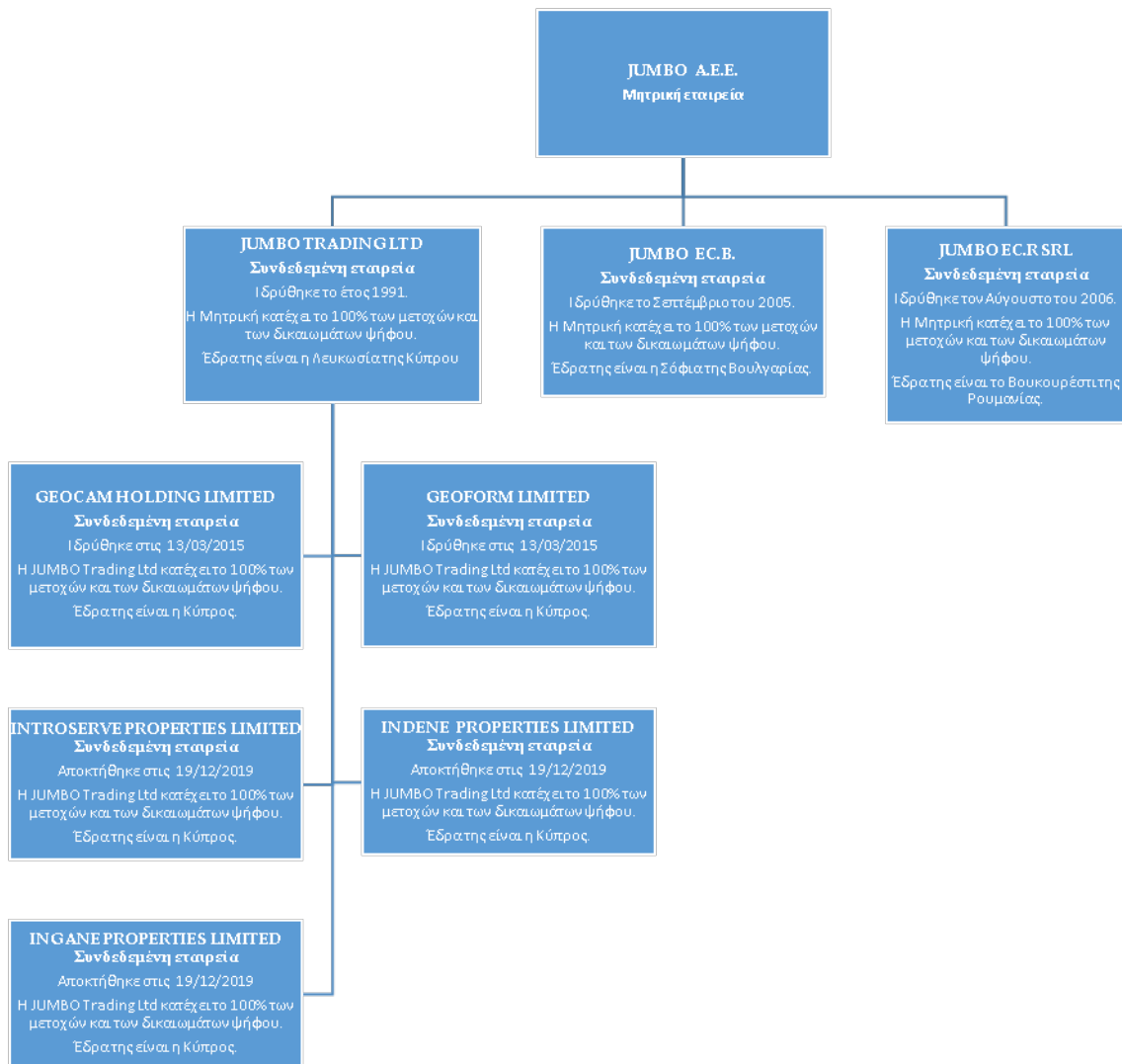

Την 30.06.2020, ολοκληρώθηκαν οι διαδικασίες διάλυσης και εκκαθάρισης της ASPETTO LTD, 100% θυγατρικής της JUMBO TRADING LTD.

4. Σημειώσεις επί των Ενδιάμεσων Συνοπτικών Χρηματοοικονομικών Καταστάσεων

4.1 Οικονομική πληροφόρηση κατά τομέα

Ο Όμιλος αναγνωρίζει τέσσερις γεωγραφικούς τομείς Ελλάδα, Κύπρος, Βουλγαρία και Ρουμανία ως λειτουργικούς τομείς. Οι ανωτέρω γεωγραφικοί τομείς είναι αυτοί που χρησιμοποιούνται από την Διοίκηση της επιχείρησης για εσωτερικούς σκοπούς. Οι στρατηγικές αποφάσεις της Διοίκησης λαμβάνονται με βάση τα λειτουργικά αποτελέσματα του κάθε παρουσιαζόμενου τομέα, τα οποία χρησιμοποιούνται για την μέτρηση της αποδοτικότητάς τους.

Στον τομέα Ελλάδα η Διοίκηση της Εταιρείας παρακολουθεί και τις πωλήσεις που πραγματοποιεί από την Ελλάδα προς την Βόρεια Μακεδονία και Σερβία, βάσει σύμβασης εμπορικής συνεργασίας με τον ανεξάρτητο πελάτη Veropoulos Doosel και προς την Αλβανία, Κόσοβο, Βοσνία και Μαυροβούνιο βάσει σύμβασης εμπορικής συνεργασίας με τον ανεξάρτητο πελάτη Kid Zone Sh.p.k. Το σύνολο των πωλήσεων της Εταιρείας προς τα Σκόπια, την Αλβανία, Κόσοβο, Σερβία, Βοσνία και Μαυροβούνιο για την περίοδο 01.01.2020-30.06.2020 ανήλθαν στο ποσό των € 10.326 χιλ. ευρώ.

Τα αποτελέσματα του Ομίλου ανά τομέα για το πρώτο εξάμηνο της τρέχουσας χρήσης αναλύονται ως εξής:

(ποσά σε ευρώ)	01/01/2020-30/06/2020				
	Ελλάδα	Κύπρος	Βουλγαρία	Ρουμανία	Σύνολο
Πωλήσεις	237.969.415	28.970.783	28.059.679	54.101.509	349.101.385
Ενδοεταιρικές πωλήσεις	(69.161.105)	(371.586)	(356.728)	(395.526)	(70.284.946)
Σύνολα καθαρών πωλήσεων	168.808.310	28.599.197	27.702.951	53.705.982	278.816.439
Κόστος πωληθέντων	(79.190.604)	(14.122.931)	(13.710.180)	(26.839.121)	(133.862.837)
Μικτό Κέρδος	89.617.705	14.476.266	13.992.771	26.866.861	144.953.603
Λοιπά έσοδα /έξοδα εκμετάλλευσης	1.040.856	(572.442)	(153.260)	426.783	741.938
Έξοδα Διοίκησης/ Διάθεσης	(61.305.792)	(7.039.108)	(8.058.946)	(12.510.590)	(88.914.436)
Κέρδη προ φόρων, χρηματοδοτικών και επενδυτικών αποτελεσμάτων	29.352.769	6.864.716	5.780.565	14.783.054	56.781.104
Χρηματοοικονομικά αποτελέσματα	(2.506.736)	255.376	(207.440)	542.064	(1.916.736)
Κέρδη προ Φόρων	26.846.033	7.120.092	5.573.125	15.325.119	54.864.368
Αποσβέσεις ενσώματων και άυλων περιουσιακών στοιχείων	(12.079.579)	(1.720.983)	(2.014.631)	(2.626.311)	(18.441.504)

Τα αποτελέσματα του Ομίλου ανά τομέα για την περίοδο 01.01.2019 έως 30.06.2019 αναλύονται ως εξής:

(ποσά σε ευρώ)	01/01/2019-30/06/2019				
	Ελλάδα	Κύπρος	Βουλγαρία	Ρουμανία	Σύνολο
Πωλήσεις	284.361.164	37.397.094	32.296.770	52.405.402	406.460.430
Ενδοεταιρικές πωλήσεις	(69.899.201)	(277.778)	(427.179)	(429.831)	(71.033.989)
Σύνολα καθαρών πωλήσεων	214.461.963	37.119.316	31.869.591	51.975.571	335.426.442
Κόστος πωληθέντων	(94.222.149)	(17.856.564)	(15.698.906)	(25.936.863)	(153.714.482)
Μικτό Κέρδος	120.239.814	19.262.752	16.170.685	26.038.707	181.711.960
Λοιπά έσοδα /έξοδα εκμετάλλευσης	135.428	43.074	(502.811)	351.518	27.209
Έξοδα Διοίκησης/ Διάθεσης	(68.054.613)	(7.433.348)	(8.769.894)	(12.527.247)	(96.785.102)
Κέρδη προ φόρων, χρηματοδοτικών και επενδυτικών αποτελεσμάτων	52.320.629	11.872.478	6.897.980	13.862.978	84.954.067
Χρηματοοικονομικά αποτελέσματα	(1.070.906)	381.437	22.595	484.224	(182.650)
Κέρδη προ Φόρων	51.249.723	12.253.915	6.920.575	14.347.203	84.771.417
Αποσβέσεις ενσώματων και άυλων περιουσιακών στοιχείων	(7.732.842)	(1.172.492)	(1.748.188)	(2.214.698)	(12.868.220)

Η κατανομή των στοιχείων του ενεργητικού και των υποχρεώσεων στους επιχειρηματικούς τομείς για την περίοδο 01.01.2020-30.06.2020 και την υποδωδεκάμηνη χρήση 01.07.2019-31.12.2019 αναλύεται ως εξής:

(ποσά σε ευρώ)	30/6/2020				
	Ελλάδα	Κύπρος	Βουλγαρία	Ρουμανία	Σύνολο
Μη κυκλοφορούν στοιχεία ενεργητικού	383.882.011	104.229.731	95.078.212	116.031.378	699.221.332
Κυκλοφορούν στοιχεία ενεργητικού	605.887.537	144.216.042	79.733.969	107.383.076	937.220.624
Ενοποιημένο Ενεργητικό	989.769.548	248.445.773	174.812.181	223.414.454	1.636.441.957
Μακροπρόθεσμες Υποχρεώσεις	295.946.673	4.101.592	9.504.080	9.187.234	318.739.579
Βραχυπρόθεσμες Υποχρεώσεις	97.902.199	18.405.714	3.386.977	14.057.181	133.752.071
Ενοποιημένες Υποχρεώσεις	393.848.872	22.507.306	12.891.057	23.244.415	452.491.649

(ποσά σε ευρώ)	31/12/2019				
	Ελλάδα	Κύπρος	Βουλγαρία	Ρουμανία	Σύνολο
Μη κυκλοφορούν στοιχεία ενεργητικού	388.286.076	104.555.387	97.044.510	119.726.166	709.612.138
Κυκλοφορούν στοιχεία ενεργητικού	619.335.246	142.109.094	107.248.433	112.150.851	980.843.625
Ενοποιημένο Ενεργητικό	1.007.621.322	246.664.481	204.292.943	231.877.017	1.690.455.763
Μακροπρόθεσμες Υποχρεώσεις	294.651.764	4.148.486	9.810.428	12.021.696	320.632.374
Βραχυπρόθεσμες Υποχρεώσεις	114.179.000	20.410.009	6.516.571	20.441.722	161.547.302
Ενοποιημένες Υποχρεώσεις	408.830.764	24.558.495	16.326.999	32.463.418	482.179.675

Προσθήκες παγίων Ομίλου	30/06/2020		31/12/2019	
	Ελλάδα	Κύπρος	Βουλγαρία	Ρουμανία
Ελλάδα			3.892.234	7.812.030
Κύπρος			3.150.867	18.102.979
Βουλγαρία			49.338	76.036
Ρουμανία			353.602	6.038.039
Σύνολο			7.446.041	32.029.084

Η κύρια δραστηριότητα του Ομίλου είναι η λιανική πώληση παιχνιδιών, βρεφικών ειδών, ειδών βιβλιοχαρτοπωλείου, εποχιακών ειδών και ειδών σπιτιού.

Οι πωλήσεις ανά τύπο είδους για το πρώτο εξάμηνο της τρέχουσας χρήσης έχουν ως εξής:

Πωλήσεις ανά τύπο είδους για την περίοδο 01/01/2020- 30/06/2020		
Τύπο Είδους	Αξία Πωλήσεων σε	
	Ευρώ	Ποσοστό επί συνόλου
Παιχνίδι	56.423.428	20,24%
Βρεφικά είδη	11.905.395	4,27%
Βιβλιοχαρτοπωλείο	17.857.434	6,40%
Εποχιακά	54.756.089	19,64%
Είδη Σπιτιού	115.670.079	41,49%
Ψιλικά και παρόμοια είδη	22.128.228	7,94%
Διάφορα	75.786	0,03%
Σύνολο	278.816.439	100%

Οι πωλήσεις ανά τύπο είδους για την περίοδο 01.01.2019- 30.06.2019 έχουν ως εξής:

Πωλήσεις ανά τύπο είδους για την περίοδο 01/01/2019- 30/06/2019		
Τύπο Είδους	Αξία Πωλήσεων σε	
	Ευρώ	Ποσοστό επί συνόλου
Παιχνίδι	69.504.794	20,72%
Βρεφικά είδη	17.477.573	5,21%
Βιβλιοχαρτοπωλείο	20.983.137	6,26%
Εποχιακά	68.917.553	20,55%
Είδη Σπιτιού	130.640.126	38,95%
Ψιλικά και παρόμοια είδη	27.506.769	8,20%
Διάφορα	396.490	0,12%
Σύνολο	335.426.442	100%

4.2 Έξοδα διάθεσης / διοίκησης

Η παράθεση των εξόδων διάθεσης και διοίκησης έχει ως εξής:

Ποσά σε €

Ο ΟΜΙΛΟΣ

Έξοδα διάθεσης

	01/01/2020-30/6/2020	01/01/2019- 30/6/2019
Πρόβλεψη αποζημίωσης προσωπικού εξόδου από την υπηρεσία λόγω συνταξιοδότησης	185.037	98.371
Αμοιβές και έξοδα προσωπικού	37.793.747	42.577.972
Αμοιβές και έξοδα τρίτων	2.042.279	1.638.689
Παροχές τρίτων	7.373.387	7.576.718
Έξοδα επιδιόρθωσης και συντήρησης παγίων	1.865.116	1.933.897
Ενοίκια μισθώσεων	1.878.615	8.014.504
Φόροι και τέλη	1.738.659	1.685.132
Διαφήμιση	1.092.319	3.032.486
Λοιπά διάφορα έξοδα	5.068.933	5.558.652
Υλικά Συσκευασίας & άμεσης ανάλωσης	1.864.396	2.121.651
Αποσβέσεις ενσώματων και άυλων παγίων	17.764.163	12.388.134
Σύνολο	78.666.651	86.626.206

Έξοδα διοίκησης

	01/01/2020-30/6/2020	01/01/2019- 30/6/2019
Πρόβλεψη αποζημίωσης προσωπικού εξόδου από την υπηρεσία λόγω συνταξιοδότησης	123.358	65.580
Αμοιβές και έξοδα προσωπικού	5.190.031	5.870.592
Αμοιβές και έξοδα τρίτων	1.746.502	1.014.283
Παροχές τρίτων	1.163.701	1.113.800
Έξοδα επιδιόρθωσης και συντήρησης παγίων	113.973	91.043
Ενοίκια μισθώσεων	129.262	97.478
Φόροι και τέλη	59.000	172.434
Διαφήμιση	20.300	3.760
Λοιπά διάφορα έξοδα	1.024.318	1.074.506
Αποσβέσεις ενσώματων και άυλων παγίων	677.341	655.419
Σύνολο	10.247.785	10.158.896

Ποσά σε €

Έξοδα διάθεσης

Πρόβλεψη αποζημίωσης προσωπικού εξόδου από την υπηρεσία λόγω συνταξιοδότησης
Αμοιβές και έξοδα προσωπικού
Αμοιβές και έξοδα τρίτων
Παροχές τρίτων
Έξοδα επιδιόρθωσης και συντήρησης παγίων
Ενοίκια μισθώσεων
Φόροι και τέλη
Διαφήμιση
Λοιπά διάφορα έξοδα
Υλικά Συσκευασίας & άμεσης ανάλωσης
Αποσβέσεις ενσώματων και άυλων παγίων

Σύνολο**Η ΕΤΑΙΡΕΙΑ**

	01/01/2020-30/6/2020	01/01/2019- 30/6/2019
	185.037	98.371
	24.782.390	29.702.920
	487.879	459.490
	5.003.333	5.086.940
	1.466.717	1.383.217
	1.122.073	5.888.968
	1.032.070	1.056.790
	960.209	2.117.821
	4.950.491	5.406.622
	1.567.041	1.317.822
	11.822.414	7.460.830
Σύνολο	53.379.654	59.979.790

Έξοδα διοίκησης

Ποσά σε €

Πρόβλεψη αποζημίωσης προσωπικού εξόδου από την υπηρεσία λόγω συνταξιοδότησης
Αμοιβές και έξοδα προσωπικού
Αμοιβές και έξοδα τρίτων
Παροχές τρίτων
Έξοδα επιδιόρθωσης και συντήρησης παγίων
Ενοίκια μισθώσεων
Φόροι και τέλη
Διαφήμιση
Λοιπά διάφορα έξοδα
Αποσβέσεις ενσώματων και άυλων παγίων

Σύνολο**Η ΕΤΑΙΡΕΙΑ**

	01/01/2020-30/6/2020	01/01/2019- 30/6/2019
	123.358	65.580
	4.474.668	5.257.673
	1.673.128	1.013.007
	481.831	464.264
	108.357	89.148
	68.991	96.706
	57.885	79.001
	20.300	3.760
	660.456	733.669
	257.165	272.013
Σύνολο	7.926.138	8.074.822

4.3 Φόρος εισοδήματος

Ο φόρος εισοδήματος της περιόδου 01.01.2020-30.06.2020 υπολογίστηκε με συντελεστή 24% επί των κερδών της μητρικής. Ο φορολογικός συντελεστής υπολογίστηκε με 10% κατά μέσο όρο επί των κερδών της θυγατρικής εταιρείας JUMBO EC.B. της Βουλγαρίας και 16% της θυγατρικής JUMBO EC.R SRL της Ρουμανίας. Για τις Κυπριακές θυγατρικές εταιρείες ο φορολογικός συντελεστής είναι 12,5%.

Η πρόβλεψη για τους φόρους εισοδήματος που απεικονίζονται στις συνημμένες ενδιάμεσες συνοπτικές χρηματοοικονομικές καταστάσεις αναλύεται ως εξής:

	Ο ΟΜΙΛΟΣ	
Ποσά σε €	01/01/2020-30/06/2020	01/01/2019-30/06/2019
Φόρος εισοδήματος φορολογητέων κερδών	5.221.836	20.986.414
Αναβαλλόμενοι φόροι εισοδήματος	(162.587)	(347.934)
Αναβαλλόμενοι φόροι εισοδήματος λόγω αλλαγής φορολογικού συντελεστή	-	-
Σύνολο Φόρου Εισοδήματος	5.059.249	20.638.480

Ποσά σε €	Η ΕΤΑΙΡΕΙΑ	
	01/01/2020-30/06/2020	01/01/2019-30/06/2019
Φόρος εισοδήματος φορολογητέων κερδών	1.955.905	16.910.467
Αναβαλλόμενοι φόροι εισοδήματος	(147.031)	(398.279)
Αναβαλλόμενοι φόροι εισοδήματος λόγω αλλαγής φορολογικού συντελεστή	-	-
Σύνολο Φόρου Εισοδήματος	1.808.874	16.512.188

Κατά την κλειόμενη περίοδο 01.01.2020-30.06.2020 η Εταιρεία έκανε χρήση της ευνοϊκής ρύθμισης για τις πλητόμενες επιχειρήσεις της έκπτωσης 25% στις ρυθμιζόμενες οφειλές όταν η πληρωμή διενεργείται εφάπαξ στην ημερομηνία οφειλής. Από το γεγονός προέκυψε διαφορά φόρου προς συμψηφισμό ύψους 6.177 χιλ ευρώ.

4.4 Κέρδη ανά μετοχή

Τα βασικά κέρδη ανά μετοχή για τον Όμιλο και την Εταιρεία έχουν ως εξής:

Ποσά σε €	Ο ΟΜΙΛΟΣ	
	01/01/2020-30/06/2020	01/01/2019-30/06/2019
Κέρδη που αναλογούν στους μετόχους της μητρικής	49.805.119	64.132.937
Σταθμισμένος μέσος όρος του αριθμού μετοχών	136.059.759	136.059.759
Βασικά κέρδη ανά μετοχή (Ευρώ ανά μετοχή)	0,3661	0,4714

Ποσά σε €	Η ΕΤΑΙΡΕΙΑ	
	01/01/2020-30/06/2020	01/01/2019-30/06/2019
Κέρδη που αναλογούν στους μετόχους της μητρικής	30.577.740	39.966.992
Σταθμισμένος μέσος όρος του αριθμού μετοχών	136.059.759	136.059.759
Βασικά κέρδη ανά μετοχή (Ευρώ ανά μετοχή)	0,2247	0,2937

Τα κέρδη/ (ζημιές) ανά μετοχή υπολογίστηκαν με βάση των επιμερισμό των κερδών/ (ζημιών) μετά από φόρους, επί του συνολικού σταθμισμένου αριθμού των μετοχών της μητρικής εταιρείας.

Την 30.06.2020 δεν κατέχονταν μετοχές της Μητρικής, είτε από την ίδια είτε από τις θυγατρικές της επιχειρήσεις. Επιπλέον, κατά τις παρουσιαζόμενες περιόδους δεν υφίστανται τίτλοι δυνητικά μετατρέψιμοι σε μετοχές, οι οποίοι θα μπορούσαν να οδηγήσουν στην απομείωση των κερδών ανά μετοχή.

4.5 Ενσώματες ακινητοποιήσεις και περιουσιακά στοιχεία με δικαίωμα χρήσης

α. Αποσβέσεις

Οι αποσβέσεις των ιδιόκτητων ενσώματων ακινητοποιήσεων (πλην των οικοπέδων) υπολογίζονται με την σταθερή μέθοδο κατά τη διάρκεια της ωφέλιμης ζωής τους ως εξής:

Κτίρια	30 - 35 έτη
Μηχανολογικός εξοπλισμός	5 - 20 έτη
Μεταφορικά μέσα	5 - 10 έτη
Λοιπός εξοπλισμός	4 - 10 έτη
Ηλεκτρονικοί υπολογιστές και προγράμματα	3 - 5 έτη

Οι αποσβέσεις που αφορούν ακίνητα τρίτων και των ακινήτων με δικαίωμα χρήσης υπολογίζονται με βάση τα χρόνια μίσθωσης.

β. Προσθήκες παγίων

Οι καθαρές επενδύσεις για αγορά παγίων στοιχείων της Εταιρείας για την περίοδο 01.01.2020-30.06.2020 ανήλθαν σε € 3,89 εκατ. (31.12.2019: € 7,81 εκατ.) και του Ομίλου σε € 7,45 εκατ. (31.12.2019: € 32,03 εκατ.). Στις 30.06.2020 ο Όμιλος είχε δεσμεύσεις για κατασκευή κτιρίων -τεχνικών έργων συνολικό ποσό € 6,7 εκατ. από τα οποία ποσό € 6,5 εκατ. αφορά την Εταιρεία.

Η ανάλυση των ενσώματων ακινητοποιήσεων του Ομίλου και της Εταιρείας έχει ως εξής:
(ποσά σε Ευρώ)

ΟΜΙΛΟΣ												
	Γήπεδα	Κτίρια και βελτιώσεις κτιρίων	Μεταφορικά μέσα	Μηχανήματα - Έπιπλα και λοιπός εξοπλισμός	Λογισμικά προγράμματα	Ακινήτοποιήσεις υπό εκτέλεση	Σύνολο	Οικόπεδα με δικαίωμα χρήσης	Κτίρια με δικαίωμα χρήσης	Μεταφορικά μέσα με δικαίωμα χρήσης	Σύνολο παγίων με δικαίωμα χρήσης	Σύνολο ενσώματων ακινητοποιήσεων
Υπόλοιπο την 30/06/2019	163.806.891	348.025.052	7.851.875	32.858.029	182.518	9.045.063	561.769.428	0	0	0	0	561.769.428
Αξία κτήσης 31/12/2019	164.450.097	535.793.964	9.536.969	126.520.129	3.832.981	6.294.814	846.428.954	4.379.331	114.780.114	0	119.159.445	965.588.399
Σωρευμένες αποσβέσεις	0	(169.851.143)	(1.822.088)	(93.818.372)	(3.658.582)	0	(269.150.185)	(505.322)	(4.568.692)	0	(5.074.014)	(274.224.199)
Υπόλοιπο την 31/12/2019	164.450.097	365.942.821	7.714.881	32.701.757	174.399	6.294.814	577.278.771	3.874.009	110.211.422	0	114.085.431	691.364.202
Αξία κτήσης 30/06/2020	164.189.763	537.459.446	9.588.720	128.559.816	3.978.033	7.922.658	851.698.435	4.379.331	118.884.197	262.662	123.526.190	975.224.627
Σωρευμένες αποσβέσεις	0	(178.916.258)	(1.907.064)	(97.310.286)	(3.701.832)	(3.840)	(281.839.280)	(1.064.864)	(9.185.849)	(22.261)	(10.272.975)	(292.112.256)
Υπόλοιπο την 30/06/2020	164.189.763	358.543.188	7.681.656	31.249.530	276.200	7.918.818	569.859.155	3.314.467	109.698.347	240.401	113.253.216	683.112.371
Η ΕΤΑΙΡΙΑ												
	Γήπεδα	Κτίρια και βελτιώσεις κτιρίων	Μεταφορικά μέσα	Μηχανήματα - Έπιπλα και λοιπός εξοπλισμός	Λογισμικά προγράμματα	Ακινήτοποιήσεις υπό εκτέλεση	Σύνολο	Οικόπεδα με δικαίωμα χρήσης	Κτίρια με δικαίωμα χρήσης	Μεταφορικά μέσα με δικαίωμα	Σύνολο παγίων με δικαίωμα χρήσης	Σύνολο ενσώματων ακινητοποιήσεων
Υπόλοιπο την 30/06/2019	86.648.921	186.077.749	168.114	19.958.499	15.441	(0)	292.868.727	0	0	0	0	292.868.727
Αξία κτήσης 31/12/2019	87.840.655	306.166.465	349.675	92.504.894	2.508.333	(0)	489.370.022	571.773	89.681.056	0	90.252.829	579.622.851
Σωρευμένες αποσβέσεις	0	(121.390.198)	(188.638)	(72.927.388)	(2.504.494)	0	(197.010.715)	(27.910)	(3.985.881)	0	(4.013.791)	(201.024.507)
Υπόλοιπο την 31/12/2019	87.840.655	184.776.267	161.037	19.577.505	3.839	(0)	292.359.308	543.863	85.695.175	0	86.239.038	378.598.346
Αξία κτήσης 30/06/2020	87.840.655	306.924.411	349.675	93.825.460	2.508.333	1.455.049	492.903.586	571.773	93.843.642	0	94.415.415	587.319.001
Σωρευμένες αποσβέσεις	0	(127.084.585)	(216.014)	(75.174.761)	(2.504.494)	(3.840)	(204.983.694)	(55.653)	(7.964.599)	0	(8.020.252)	(213.003.944)
Υπόλοιπο την 30/06/2020	87.840.655	179.839.826	133.661	18.650.699	3.839	1.451.209	287.919.891	516.120	85.879.043	0	86.395.163	374.315.054

Η κίνηση των παγίων μέσα στη χρήση για τον Όμιλο αναλύεται ως εξής:
(ποσά σε Ευρώ)

ΟΜΙΛΟΣ												
Αξία κτήσης	Γήπεδα	Κτίρια και βελτιώσεις κτιρίων	Μεταφορικά μέσα	Μηχανήματα - Έπιπλα και λοιπός εξοπλισμός	Λογισμικά προγράμματα	Ακίνητοποιήσεις υπό εκτέλεση	Σύνολο	Οικόπεδα με δικαίωμα χρήσης	Κτίρια με δικαίωμα χρήσης	Μεταφορικά μέσα με δικαίωμα χρήσης	Σύνολο παγίων με δικαίωμα χρήσης	Σύνολο ενσώματων ακινήτοποιήσεων
Υπόλοιπο την 30/06/2019	163.806.891	508.837.821	9.470.569	123.031.328	3.792.421	9.045.063	817.984.093	0	0	0	0	817.984.093
Επίδραση εφαρμογής ΔΠΧΑ												
16 - Αξία κτήσης	0	0	0	0	0	0	0	4.307.322	113.913.504	0	118.220.826	118.220.826
- Προσθήκες	1.191.734	18.135.375	66.400	3.399.048	44.280	9.192.246	32.029.084	0	689.979	0	689.979	32.719.063
- Διαφορά επαναμέτρησης	0	0	0	0	0	0	0	72.009	176.630	0	248.639	248.639
- Μειώσεις - Μεταφορές	(319.948)	9.678.711	0	234.670	0	(11.872.546)	(2.279.113)	0	0	0	0	(2.279.113)
- Συναλλαγματικές διαφορές	(228.581)	(857.942)	0	(144.917)	(3.720)	(69.949)	(1.305.110)	0	0	0	0	(1.305.110)
Υπόλοιπο την 31/12/2019	164.450.097	535.793.964	9.536.969	126.520.129	3.832.981	6.294.814	846.428.956	4.379.331	114.780.114	0	119.159.445	965.588.401
- Προσθήκες	0	2.386.022	51.751	2.728.260	149.756	2.130.309	7.446.098	0	0	262.662	262.662	7.708.760
- Διαφορά επαναμέτρησης	0	0	0	0	0	0	0	0	4.162.586	0	4.162.586	4.162.586
- Μειώσεις - Μεταφορές	0	275.904	0	(518.913)	0	(430.981)	(673.990)	0	0	0	0	(673.990)
- Συναλλαγματικές διαφορές	(260.334)	(996.444)	0	(169.660)	(4.704)	(71.484)	(1.502.626)	0	(58.503)	0	(58.503)	(1.561.129)
Υπόλοιπο την 30/06/2020	164.189.763	537.459.446	9.588.720	128.559.816	3.978.033	7.922.658	851.698.437	4.379.331	118.884.197	262.662	123.526.190	975.224.627
Αποσβέσεις												
Υπόλοιπο την 30/06/2019	0	(160.812.769)	(1.618.694)	(90.173.299)	(3.609.903)	0	(256.214.665)	0	0	0	0	(256.214.665)
- Προσθήκες	0	(9.126.314)	(203.394)	(3.715.311)	(51.298)	0	(13.096.316)	(505.322)	(4.568.692)	0	(5.074.014)	(18.170.331)
- Μειώσεις - Μεταφορές	0	0	0	11.283	0	0	11.283	0	0	0	0	11.283
- Συναλλαγματικές διαφορές	0	87.940	0	58.955	2.619	0	149.514	0	0	0	0	149.514
Υπόλοιπο την 31/12/2019	0	(169.851.143)	(1.822.088)	(93.818.372)	(3.658.582)	0	(269.150.185)	(505.322)	(4.568.692)	0	(5.074.014)	(274.224.199)
- Προσθήκες	0	(9.298.319)	(205.658)	(3.584.129)	(46.482)	(3.840)	(13.138.428)	(559.542)	(4.621.131)	(22.261)	(5.202.934)	(18.341.362)
- Μειώσεις - Μεταφορές	0	121.542	120.682	18.361	0	0	260.585	0	0	0	0	260.585
- Συναλλαγματικές διαφορές	0	111.662	0	73.854	3.232	0	188.749	0	3.973	0	3.973	192.722
Υπόλοιπο την 30/06/2020	0	(178.916.258)	(1.907.064)	(97.310.286)	(3.701.832)	(3.840)	(281.839.280)	(1.064.864)	(9.185.849)	(22.261)	(10.272.975)	(292.112.256)

Η κίνηση των παγίων μέσα στη χρήση για την Εταιρεία αναλύεται ως εξής:
(ποσά σε Ευρώ)

Η ΕΤΑΙΡΙΑ												
Αξία κτήσης	Γήπεδα	Κτίρια και βελτιώσεις κτιρίων	Μεταφορικά μέσα	Μηχανήματα - Έπιπλα και λοιπός εξοπλισμός	Λογισμικά προγράμματα	Ακίνητοποιήσεις υπό εκτέλεση	Σύνολο	Οικόπεδα με δικαίωμα χρήσης	Κτίρια με δικαίωμα χρήσης	Μεταφορικά μέσα με δικαίωμα χρήσης	Σύνολο παγίων με δικαίωμα χρήσης	Σύνολο ενσώματων ακινήτοποιήσεων
Υπόλοιπο την 30/06/2019	86.648.921	301.821.891	330.605	90.599.162	2.508.333	(0)	481.908.913	0	0	0	0	481.908.913
Επίδραση εφαρμογής ΔΠΧΑ 16	0	0	0	0	0	0	0	571.773	89.504.426	0	90.076.199	90.076.199
- Προσθήκες	1.191.734	226.642	19.070	1.671.062	0	4.703.523	7.812.030	0	0	0	0	7.812.030
- Διαφορά επαναμέτρησης	0	0	0	0	0	0	0	0	176.630	0	176.630	176.630
- Μειώσεις - Μεταφορές	(0)	4.117.932	0	234.670	0	(4.703.523)	(350.920)	0	0	0	0	(350.920)
- Συναλλαγματικές διαφορές	0	0	0	0	0	0	0	0	0	0	0	0
Υπόλοιπο την 31/12/2019	87.840.655	306.166.465	349.675	92.504.894	2.508.333	(0)	489.370.023	571.773	89.681.056	0	90.252.829	579.622.852
- Προσθήκες	0	361.360	0	1.644.900	0	1.886.030	3.892.291	0	0	0	0	3.892.291
- Διαφορά επαναμέτρησης	0	0	0	0	0	0	0	0	4.162.586	0	4.162.586	4.162.586
- Μειώσεις - Μεταφορές	0	396.586	0	(324.334)	0	(430.981)	(358.728)	0	0	0	0	(358.728)
- Συναλλαγματικές διαφορές	0	0	0	0	0	0	0	0	0	0	0	0
Υπόλοιπο την 30/06/2020	87.840.655	306.924.411	349.675	93.825.460	2.508.333	1.455.049	492.903.586	571.773	93.843.642	0	94.415.415	587.319.001
Αποσβέσεις												
Υπόλοιπο την 30/06/2019	0	(115.744.141)	(162.491)	(70.640.663)	(2.492.892)	0	(189.040.188)	0	0	0	0	(189.040.186)
- Προσθήκες	0	(5.646.056)	(26.147)	(2.298.009)	(11.602)	0	(7.981.813)	(27.910)	(3.985.881)	0	(4.013.791)	(11.995.604)
- Μειώσεις - Μεταφορές	0	0	0	11.283	0	0	11.283	0	0	0	0	11.283
- Συναλλαγματικές διαφορές	0	0	0	0	0	0	0	0	0	0	0	0
Υπόλοιπο την 31/12/2019	0	(121.390.198)	(188.638)	(72.927.388)	(2.504.494)	0	(197.010.717)	(27.910)	(3.985.881)	0	(4.013.791)	(201.024.507)
- Προσθήκες	0	(5.694.387)	(27.376)	(2.247.373)	0	(3.840)	(7.972.976)	(27.743)	(3.978.718)	0	(4.006.461)	(11.979.437)
- Μειώσεις - Μεταφορές	0	0	0	0	0	0	0	0	0	0	0	0
- Συναλλαγματικές διαφορές	0	0	0	0	0	0	0	0	0	0	0	0
Υπόλοιπο την 30/06/2020	0	(127.084.585)	(216.014)	(75.174.761)	(2.504.494)	(3.840)	(204.983.694)	(55.653)	(7.964.599)	0	(8.020.252)	(213.003.947)

γ. Εμπράγματα ασφάλειες παγίων περιουσιακών στοιχείων

Κατά την 30.06.2020 δεν υπάρχουν εμπράγματα βάρη επί των ενσώματων ακινητοποιήσεων ή των επενδυτικών ακινήτων για τον Όμιλο και την Εταιρεία.

4.6 Επενδύσεις σε ακίνητα (εκμισθώσεις ακινήτων)

Ο Όμιλος έχει προσδιορίσει ως επενδύσεις σε ακίνητα ιδιοκτησίες ή τμήμα ιδιοκτησιών οι οποίες μπορούν να αποτιμηθούν ξεχωριστά και αποτελούν ένα σημαντικό μέρος του υπό εκμετάλλευση ακινήτου. Ο Όμιλος επιμετρά τις συγκεκριμένες επενδύσεις στο κόστος κτήσης μειωμένο με τυχόν ζημιές απομείωσης και αποσβέσεις.

Συνοπτικά πληροφοριακά στοιχεία για τις συγκεκριμένες επενδύσεις συνοψίζονται ως εξής:

Τοποθεσία ακινήτου Ποσά σε €	Περιγραφή - Λειτουργία ακινήτου	Έσοδα από ενοίκια	
		01/01/2020- 30/06/2020	01/01/2019- 30/06/2019
Λιμάνι Θεσσαλονίκης	Μία (1) οριζόντια ιδιοκτησία (χώρος στάθμευσης αυτοκινήτων 198 θέσεων) στον Α' πάνω από το ισόγειο όροφο, με επιφάνεια 6.422,17 τ.μ. επί του ίδιου κτιρίου	21.097	28.768
Ρέντης	Κατάστημα	10.246	12.124
Σύνολο		31.343	40.892

Καμία από τις θυγατρικές δεν κατείχε επενδύσεις σε ακίνητα μέχρι την 30.06.2020.

Το αναπόσβεστο κόστος των επενδύσεων αυτών για τον Όμιλο και την Εταιρεία, αναλύεται ως εξής:

Ποσά σε €	Επενδύσεις σε ακίνητα (κτίρια)
Αξία κτήσης 31/12/2019	6.014.505
Σωρευμένες αποσβέσεις	(3.541.735)
Υπόλοιπο την 31/12/2019	2.472.770
Αξία κτήσης 30/06/2020	6.014.505
Σωρευμένες αποσβέσεις	(3.641.877)
Υπόλοιπο την 30/06/2020	2.372.628

Η κίνηση του λογαριασμού για τη χρήση έχει ως εξής:

Ποσά σε €	Επενδύσεις σε ακίνητα (κτίρια)
Αξία κτήσης	
Υπόλοιπο την 31/12/2019	6.014.505
Προσθήκες	-
Μειώσεις – Μεταφορές	-
Υπόλοιπο την 30/06/2020	6.014.505
Αποσβέσεις	
Υπόλοιπο την 31/12/2019	(3.541.735)
Προσθήκες	(100.142)
Μειώσεις – Μεταφορές	-
Υπόλοιπο την 30/06/2020	(3.641.877)

Σύμφωνα με εκτιμήσεις που έχουν γίνει από ανεξάρτητο εκτιμητή οι εύλογες αξίες δεν διαφέρουν ουσιωδώς από τις αναγραφόμενες αξίες στα βιβλία της Εταιρείας για τα συγκεκριμένα ακίνητα.

4.7 Επενδύσεις σε συνδεδεμένες επιχειρήσεις

Το υπόλοιπο του κονδυλίου της μητρικής εταιρείας αναλύεται ως εξής:

Ποσά σε €

Επωνυμία	Έδρα	Ποσοστό συμμετοχής	Ποσό συμμετοχής
JUMBO TRADING LTD	Αβραάμ Αντωνίου 9- 2330 Κάτω Λακατάμια Λευκωσία-Κύπρος	100%	11.074.190
JUMBO EC.B LTD	Σόφια. λεωφ. Βυ. Bulgaria 51 Βουλγαρία	100%	52.112.763
JUMBO EC.R SRL	Βουκουρέστι (τομέας 3. λεωφόρος B-dul Theodor Pallady. αριθ.51. κτίριο Centrul de Calcul. 5 ^{ος} όροφος), Ρουμανία	100%	93.908.540
			157.095.493

Η κίνηση των επενδύσεων σε συνδεδεμένες επιχειρήσεις έχει ως εξής:

Ποσά σε €

	30/06/2020	31/12/2019
Υπόλοιπο ανοίγματος	187.600.525	187.600.525
Αύξηση Μετοχικού Κεφαλαίου θυγατρικών	-	-
Μείωση Μετοχικού Κεφαλαίου θυγατρικών	(30.505.032)	-
Υπόλοιπο κλεισίματος	157.095.493	187.600.525

Με την από 19 Δεκεμβρίου 2019 συνεδρίαση του Διοικητικού Συμβουλίου της μητρικής εταιρείας «JUMBO ΑΕΕ» λήφθηκε η απόφαση για την μείωση του μετοχικού κεφαλαίου της θυγατρικής Βουλγάρικης εταιρείας «JUMBO EC. B LTD» κατά το ποσό των € 30,51 εκατ. με μείωση της ονομαστικής αξίας από 65 Leva/μετοχή σε 41 Leva/μετοχή και επιστροφή του κεφαλαίου αυτού στην μητρική εταιρεία. Η ανωτέρω μείωση ολοκληρώθηκε τον Μάιο του 2020 και το μετοχικό κεφάλαιο της θυγατρικής διαμορφώθηκε σε € 52,11 εκατ.

Στις ατομικές χρηματοοικονομικές καταστάσεις οι επενδύσεις σε θυγατρικές επιχειρήσεις επιμετρούνται μετά την αρχική αναγνώριση στο κόστος κτήσης τους το οποίο αποτελεί την εύλογη αξία του τμήματος μειωμένο με τα άμεσα έξοδα που σχετίζονται με την αγορά της επένδυσης, μειωμένο με τοχόν ανακλύπτουσες ζημιές απομείωσης.

4.8 Χρηματοοικονομικά μέσα ανά κατηγορία

Τα χρηματοοικονομικά μέσα ανά κατηγορία είχαν ως εξής:

Ποσά σε €	30/06/2020				31/12/2019			
	Χρηματοοικονομικά μέσα στην εύλογη αξία μέσω των λοιπών συνολικών εσόδων	Χρηματοοικονομικά μέσα στην εύλογη αξία μέσω των αποτελεσμάτων	Χρηματοοικονομικά μέσα στο αποσβεσμένο κόστος	Σύνολο	Χρηματοοικονομικά μέσα στην εύλογη αξία μέσω των λοιπών συνολικών εσόδων	Χρηματοοικονομικά μέσα στην εύλογη αξία μέσω των αποτελεσμάτων	Χρηματοοικονομικά μέσα στο αποσβεσμένο κόστος	Σύνολο
Χρηματοοικονομικά περιουσιακά στοιχεία								
Χρηματοοικονομικά μέσα στην εύλογη αξία μέσω των λοιπών συνολικών εσόδων	5.458.630	-	-	5.458.630	7.481.590	-	-	7.481.590
Μακροπρόθεσμες δεσμευμένες τραπεζικές καταθέσεις	-	-	900.000	900.000	-	-	900.000	900.000
Πελάτες και λοιπές εμπορικές απαιτήσεις	-	-	5.200.954	5.200.954	-	-	6.748.375	6.748.375
Λοιπές Απαιτήσεις	-	-	13.263.378	13.263.378	-	-	12.356.069	12.356.069
Λοιπά κυκλοφορούντα χρηματοοικονομικά στοιχεία ενεργητικού	-	-	282.063.189	282.063.189	-	-	322.295.806	322.295.806
Ταμειακά διαθέσιμα και ισοδύναμα	-	-	316.305.751	316.305.751	-	-	314.691.760	314.691.760
	5.458.630	-	617.733.273	623.191.903	7.481.590	-	656.992.010	664.473.600

Ο παραπάνω πίνακας περιλαμβάνει ανά κατηγορία μόνο τα στοιχεία που αποτελούν χρηματοοικονομικά στοιχεία του ενεργητικού, με βάση τους σχετικούς ορισμούς που παρέχονται από τα ΔΠΧΑ. Ως εκ τούτου, η ανωτέρω ανάλυση ενδέχεται να διαφέρει κατά περίπτωση με τα σχετικά παρουσιαζόμενα κονδύλια στις Χρηματοοικονομικές Καταστάσεις.

Ποσά σε €	30/06/2020				31/12/2019			
	Χρηματοοικονομικά μέσα στην εύλογη αξία μέσω των λοιπών συνολικών εσόδων	Χρηματοοικονομικά μέσα στην εύλογη αξία μέσω των αποτελεσμάτων	Χρηματοοικονομικά μέσα στο αποσβεσμένο κόστος	Σύνολο	Χρηματοοικονομικά μέσα στην εύλογη αξία μέσω των λοιπών συνολικών εσόδων	Χρηματοοικονομικά μέσα στην εύλογη αξία μέσω των αποτελεσμάτων	Χρηματοοικονομικά μέσα στο αποσβεσμένο κόστος	Σύνολο
Χρηματοοικονομικά περιουσιακά στοιχεία								
Πελάτες και λοιπές εμπορικές απαιτήσεις	-	-	6.185.639	6.185.639	-	-	6.653.556	6.653.556
Λοιπές Απαιτήσεις	-	-	12.274.508	12.274.508	-	-	11.132.593	11.132.593
Λοιπά κυκλοφορούντα χρηματοοικονομικά στοιχεία ενεργητικού	-	-	200.000.000	200.000.000	-	-	200.000.000	200.000.000
Ταμειακά διαθέσιμα και ισοδύναμα	-	-	118.904.835	118.904.835	-	-	118.808.639	118.808.639
Χρηματοοικονομικά περιουσιακά στοιχεία	-	-	337.364.982	337.364.982	-	-	336.594.788	336.594.788

Ο παραπάνω πίνακας περιλαμβάνει ανά κατηγορία μόνο τα στοιχεία που αποτελούν χρηματοοικονομικά στοιχεία του ενεργητικού, με βάση τους σχετικούς ορισμούς που παρέχονται από τα ΔΠΧΑ. Ως εκ τούτου, η ανωτέρω ανάλυση ενδέχεται να διαφέρει κατά περίπτωση με τα σχετικά παρουσιαζόμενα κονδύλια στις Χρηματοοικονομικές Καταστάσεις.

	Ο ΟΜΙΛΟΣ	
	30/06/2020	31/12/2019
Χρηματοοικονομικές Υποχρεώσεις	Άλλες Χρηματοοικονομικές Υποχρεώσεις (στο αναπόσβεστο κόστος)	Άλλες Χρηματοοικονομικές Υποχρεώσεις (στο αναπόσβεστο κόστος)
Λοιπές Μακροπρόθεσμες Υποχρεώσεις	5.075.225	7.560.841
Προμηθευτές και λοιπές υποχρεώσεις	25.991.052	42.768.693
Δάνεια	199.055.238	198.937.776
Λοιπές Βραχυπρόθεσμες Υποχρεώσεις	73.671.389	46.133.738
Υποχρεώσεις μισθώσεων	107.003.860	106.643.100
	410.796.764	402.044.147

	Η ΕΤΑΙΡΕΙΑ	
	30/06/2020	31/12/2019
Χρηματοοικονομικές Υποχρεώσεις	Άλλες Χρηματοοικονομικές Υποχρεώσεις (στο αναπόσβεστο κόστος)	Άλλες Χρηματοοικονομικές Υποχρεώσεις (στο αναπόσβεστο κόστος)
Προμηθευτές και λοιπές υποχρεώσεις	25.184.604	40.255.871
Δάνεια	199.055.238	198.893.017
Λοιπές Βραχυπρόθεσμες Υποχρεώσεις	50.398.959	20.593.615
Υποχρεώσεις μισθώσεων	87.714.660	86.830.637
	362.353.461	346.573.140

Οι παραπάνω πίνακες περιλαμβάνουν για το Όμιλο και την Εταιρεία, αντίστοιχα, ανά κατηγορία, μόνο τα στοιχεία που αποτελούν χρηματοοικονομικές υποχρεώσεις, με βάση τους σχετικούς ορισμούς που παρέχονται από τα ΔΠΧΑ. Ως εκ τούτου, η ανωτέρω ανάλυση ενδέχεται να διαφέρει κατά περίπτωση με τα σχετικά παρουσιαζόμενα κονδύλια στις ενδιάμεσες συνοπτικές χρηματοοικονομικές καταστάσεις.

4.8.1 Χρηματοοικονομικά στοιχεία στην εύλογη αξία μέσω των λοιπών συνολικών εσόδων

Τα χρηματοοικονομικά στοιχεία στην εύλογη αξία μέσω των λοιπών συνολικών εσόδων αναλύονται ως εξής:

Χρηματοοικονομικά στοιχεία στην εύλογη αξία μέσω των λοιπών συνολικών εσόδων

Ποσά σε €

	Ο ΟΜΙΛΟΣ	
	30/06/2020	31/12/2019
Επενδύσεις σε μετοχές εισηγμένων εταιρειών	1.702.950	3.193.030
Ομόλογα	3.755.680	4.288.560
Σύνολο χρηματοοικονομικών στοιχείων στην εύλογη αξία μέσω των λοιπών συνολικών εσόδων	5.458.630	7.481.590

	Ο ΟΜΙΛΟΣ	
	30/06/2020	31/12/2019
Ανάλυση κίνησης χρήσης:		
Ποσά σε €		
Υπόλοιπο ανοίγματος	7.481.590	8.408.796
Προσθήκες	-	-
Κέρδη / (Ζημιές) αποτίμησης χρηματοοικονομικών στοιχείων στην εύλογη αξία μέσω των λοιπών συνολικών εσόδων	(2.022.961)	(927.206)
Υπόλοιπο κλεισίματος	5.458.630	7.481.590

4.8.2 Εύλογη αξία χρηματοοικονομικών μέσων

Στον πίνακα παρακάτω παρουσιάζονται τα χρηματοοικονομικά μέσα που επιμετρώνται στην εύλογη αξία στην κατάσταση οικονομικής θέσης, σε αντιστοιχία με την ιεραρχία της εύλογης αξίας. Σύμφωνα με την ιεραρχία επιμέτρησης της εύλογης αξίας τα χρηματοοικονομικά μέσα ενεργητικού και παθητικού ομαδοποιούνται σε τρία επίπεδα ανάλογα με τη σημαντικότητα των δεδομένων που εισάγονται για την επιμέτρηση της εύλογης αξίας τους. Η ιεραρχία της εύλογης αξίας έχει τα ακόλουθα τρία επίπεδα:

Επίπεδο 1: τιμές που λαμβάνονται από ενεργό αγορά για πανομοιότυπα στοιχεία ενεργητικού ή υποχρεώσεις.

Επίπεδο 2: εισαγωγή δεδομένων διαφορετικών από τιμές που περιλαμβάνονται στο επίπεδο 1 που είναι παρατηρήσιμες για τα στοιχεία ενεργητικού ή τις υποχρεώσεις, είτε άμεσα (π.χ. τιμές) είτε έμμεσα (π.χ. προερχόμενες από τιμές) και

Επίπεδο 3: εισαγωγή δεδομένων για στοιχεία ενεργητικού και παθητικού που δεν βασίζονται σε παρατηρήσιμα δεδομένα της αγοράς (μη παρατηρήσιμα δεδομένα)

Το επίπεδο μέσα στο οποίο τα χρηματοοικονομικά στοιχεία ενεργητικού ή οι υποχρεώσεις κατηγοριοποιούνται καθορίζεται βάσει του χαμηλότερου επιπέδου σημαντικότητας των δεδομένων που εισάγονται στην επιμέτρηση της εύλογης αξίας.

Τα χρηματοοικονομικά στοιχεία ενεργητικού και οι υποχρεώσεις που επιμετρώνται στην εύλογη αξία στην κατάσταση οικονομικής θέσης κατηγοριοποιούνται στην ιεραρχία της εύλογης αξίας ως εξής:

Ποσά σε €	Ο ΟΜΙΛΟΣ			
	Αποτίμηση σε εύλογες αξίες στην λήξη της χρήσης χρησιμοποιώντας:			
	30/06/2020	Επίπεδο 1	Επίπεδο 2	Επίπεδο 3
Περιγραφή				
-Ομόλογα	3.755.680	3.755.680	-	-
-Μετοχικοί τίτλοι	1.702.950	1.702.950	-	-
Σύνολα περιουσιακών στοιχείων αποτιμώμενα σε εύλογη αξία	5.458.630	5.458.630	-	-

Ποσά σε €	Ο ΟΜΙΛΟΣ			
	Αποτίμηση σε εύλογες αξίες στην λήξη της χρήσης χρησιμοποιώντας:			
	31/12/2019	Επίπεδο 1	Επίπεδο 2	Επίπεδο 3
Περιγραφή				
-Ομόλογα	4.288.560	4.288.560	-	-
-Μετοχικοί τίτλοι	3.193.030	3.193.030	-	-
Σύνολα περιουσιακών στοιχείων αποτιμώμενα σε εύλογη αξία	7.481.590	7.481.590	-	-

Τα ομόλογα τα οποία διαπραγματεύονται σε ενεργό αγορά αποτιμώνται στην τιμή κλεισίματός τους την ημερομηνία αναφοράς των χρηματοοικονομικών καταστάσεων. Από την αποτίμηση των ομολόγων προέκυψε ζημία ποσό € 532.880 η οποία απεικονίζεται στην κατάσταση των Λοιπών Εσόδων των ενδιάμεσων συνοπτικών χρηματοοικονομικών καταστάσεων.

Οι μετοχές που είναι εισηγμένες σε χρηματιστήρια αποτιμώνται με βάση τις τιμές κλεισίματός τους την ημερομηνία αναφοράς.

Μετά την έκδοση και εισαγωγή των μετοχών της Bank of Cyprus Holdings Public Limited Company για διαπραγμάτευση στο χρηματιστήριο του Λονδίνου και Χρηματιστήριο Αξιών της Κύπρου, η JUMBO TRADING LTD κατέχει συνολικά 2.660.859 μετοχές της Bank of Cyprus Holdings Public Limited Company (BOC Holdings). Η τιμή της μετοχής στο κλείσιμο της 30.06.2020 ήταν € 0,64 και από την αποτίμηση των μετοχών προέκυψε ζημία ποσό € 1.490.080 η οποία απεικονίζεται στην κατάσταση των Λοιπών Εσόδων των ενδιάμεσων συνοπτικών χρηματοοικονομικών καταστάσεων.

4.9 Λοιπές μακροπρόθεσμες απαιτήσεις

Το υπόλοιπο του κονδυλίου αναλύεται ως εξής:

Λοιπές Μακροπρόθεσμες Απαιτήσεις Ποσά σε €	Ο ΟΜΙΛΟΣ		Η ΕΤΑΙΡΕΙΑ	
	30/06/2020	31/12/2019	30/06/2020	31/12/2019
Δοσμένες εγγυήσεις	6.853.161	6.767.432	6.749.004	6.668.033
Προπληρωμένα έξοδα	524.542	626.144	445.325	546.927
Σύνολο λοιπών μακροπρόθεσμων απαιτήσεων	7.377.703	7.393.576	7.194.329	7.214.960

Το σύνολο του κονδυλίου «Δοσμένες εγγυήσεις» αφορά μακροπρόθεσμες εγγυήσεις μισθωμάτων και εγγυήσεις σε κοινωφελείς οργανισμούς οι οποίες θα εισπραχθούν ή θα επιστραφούν μετά το τέλος της επόμενης χρήσης.

4.10 Πελάτες και λοιπές εμπορικές απαιτήσεις

Η Εταιρεία έχει θεσπίσει κριτήρια για την παροχή πίστωσης στους πελάτες τα οποία σε γενικές γραμμές βασίζονται στο μέγεθος των δραστηριοτήτων του πελάτη και εκτίμηση σχετικών οικονομικών πληροφοριών. Σε κάθε ημερομηνία αναφοράς όλες οι καθυστερημένες ή επισφαλείς απαιτήσεις εκτιμώνται για να προσδιοριστεί η αναγκαιότητα ή μη πρόβλεψης για επισφαλείς απαιτήσεις. Κάθε διαγραφή υπολοίπων πελατών χρεώνεται στην υπάρχουσα πρόβλεψη για επισφαλείς απαιτήσεις. Η συγκέντρωση του πιστωτικού κινδύνου από πελάτες και επιταγές εισπρακτέες είναι περιορισμένη καθώς είναι ασφαλούς είσπραξης και ρευστοποιούνται κανονικά.

Η ανάλυση των πελατών καθώς και λοιπών εμπορικών απαιτήσεων έχει ως εξής:

Πελάτες και λοιπές εμπορικές απαιτήσεις Ποσά σε €	Ο ΟΜΙΛΟΣ		Η ΕΤΑΙΡΕΙΑ	
	30/06/2020	31/12/2019	30/06/2020	31/12/2019
Πελάτες	4.427.703	5.416.151	5.412.388	5.321.332
Γραμμάτια εισπρακτέα	-	-	-	-
Επιταγές εισπρακτέες	933.721	1.492.694	933.721	1.492.694
Μείον: Προβλέψεις απομείωσης	(160.470)	(160.470)	(160.470)	(160.470)
Καθαρές εμπορικές απαιτήσεις	5.200.954	6.748.375	6.185.639	6.653.556
Προκαταβολές για αγορές αποθεμάτων	25.238.747	31.970.803	25.238.747	31.970.803
Μείον: Προβλέψεις απομείωσης	(17.972)	(17.972)	(17.972)	(17.972)
Σύνολο	30.421.729	38.701.206	31.406.414	38.606.386

Το σύνολο των ανωτέρω απαιτήσεων θεωρείται ότι είναι βραχυπρόθεσμης είσπραξης. Η λογιστική αξία των εμπορικών απαιτήσεων θεωρείται ότι είναι περίπου η ίδια με την εύλογη αξία. Το σύνολο των καθαρών απαιτήσεων από πελάτες δεν περιλαμβάνει απαιτήσεις σε καθυστέρηση πέραν τις πιστωτικής περιόδου που έχει οριστεί από Διοίκηση του Ομίλου για την είσπραξη των απαιτήσεων αυτών.

4.11 Λοιπές απαιτήσεις

Οι λοιπές απαιτήσεις αναλύονται ως εξής:

Λοιπές Απαιτήσεις	Ο ΟΜΙΛΟΣ		Η ΕΤΑΙΡΕΙΑ	
	30/06/2020	31/12/2019	30/06/2020	31/12/2019
Ποσά σε €				
Χρεώστες διάφοροι	3.526.017	4.617.567	3.358.147	4.554.017
Απαιτήσεις από Δημόσιο	21.240.551	20.860.009	20.825.666	20.609.165
Λοιπές απαιτήσεις	9.480.628	7.300.051	8.663.028	6.505.293
Μείον: Προβλέψεις απομείωσης	(1.637.059)	(1.637.059)	(1.637.059)	(1.637.059)
Καθαρές απαιτήσεις χρεωστών	32.610.137	31.140.568	31.209.782	30.031.416

Όπως αναλύεται στον ανωτέρω πίνακα το συνολικό ποσό των λοιπών απαιτήσεων περιλαμβάνει τις απαιτήσεις του Ομίλου:

α) από λοιπές απαιτήσεις που αφορούν κυρίως απαιτήσεις της μητρικής από προκαταβολές μισθωμάτων.
β) από απαιτήσεις της μητρικής Εταιρείας από το Ελληνικό Δημόσιο λόγω προκαταβολής του φόρου εισοδήματος της τρέχουσας χρήσης και παρακρατούμενους φόρους της θυγατρικής JUMBO EC.R. SRL € 414.885.

γ) από διάφορους χρεώστες που προέρχονται από λογαριασμούς διαχείρισης προκαταβολών και πιστώσεων (όπως εκτελωνιστές), προκαταβολές προσωπικού, ασφαλιστικές απαιτήσεις.

4.12 Λοιπά κυκλοφορούντα στοιχεία ενεργητικού

Τα λοιπά κυκλοφορούντα στοιχεία ενεργητικού αφορούν τα εξής:

Λοιπά κυκλοφορούντα στοιχεία ενεργητικού	Ο ΟΜΙΛΟΣ		Η ΕΤΑΙΡΕΙΑ	
	30/06/2020	31/12/2019	30/06/2020	31/12/2019
Ποσά σε €				
Προπληρωμένα έξοδα	1.599.081	983.333	412.452	378.590
Έσοδα χρήσεως εισπρακτέα	256.733	618.502	253.333	253.334
Εκπτώσεις επί αγορών υπό διακανονισμό	489.935	87.462	489.935	87.462
Σύνολο	2.345.749	1.689.297	1.155.720	719.386

Τα λοιπά κυκλοφορούντα στοιχεία ενεργητικού αφορούν κυρίως έξοδα επομένων χρήσεων καθώς και δεδουλευμένα χρηματοοικονομικά έσοδα.

4.13 Μακροπρόθεσμες και Βραχυπρόθεσμες δεσμευμένες τραπεζικές καταθέσεις

Ποσά σε €	Ο ΟΜΙΛΟΣ		Η ΕΤΑΙΡΕΙΑ	
	30/06/2020	31/12/2019	30/06/2020	31/12/2019
Δεσμευμένες Τραπεζικές καταθέσεις				
Μακροπρόθεσμες Δεσμευμένες Τραπεζικές καταθέσεις	900.000	900.000	-	-
Σύνολο	900.000	900.000	-	-

Το ποσό των € 900.000 στις 30.06.2020 αφορά ενέχυρο με τη μορφή δεσμευμένων τραπεζικών καταθέσεων για την εξασφάλιση αλληλόχρεων τραπεζικών λογαριασμών της θυγατρικής εταιρεία JUMBO TRADING LTD.

4.14 Λοιπά κυκλοφορούντα χρηματοοικονομικά στοιχεία ενεργητικού

Ποσά σε € Λοιπά κυκλοφορούντα χρηματοοικονομικά στοιχεία ενεργητικού	Ο ΟΜΙΛΟΣ		Η ΕΤΑΙΡΕΙΑ	
	30/06/2020	31/12/2019	30/06/2020	31/12/2019
Καταθέσεις όψεως και προθεσμίας πέρα του τριμήνου	282.063.189	322.295.806	200.000.000	200.000.000
Σύνολο	282.063.189	322.295.806	200.000.000	200.000.000

Στα λοιπά κυκλοφορούντα χρηματοοικονομικά στοιχεία του ενεργητικού, καταχωρούνται οι τραπεζικές καταθέσεις με διάρκεια μεγαλύτερη των 3 μηνών. Οι ταμειακές αυτές καταθέσεις είναι υψηλής ρευστότητας, άμεσα μετατρέψιμες σε μετρητά χωρίς να υπόκεινται σε σημαντικό ρίσκο μεταβολής της αξίας τους ή επιβάρυνση με κάποιο σημαντικό κόστος, σε περίπτωση πρόωρης διακοπής πριν το τέλος της συμβατικής περιόδου.

4.15 Ταμειακά διαθέσιμα και ισοδύναμα

Ταμειακά διαθέσιμα και ισοδύναμα Ποσά σε €	Ο ΟΜΙΛΟΣ		Η ΕΤΑΙΡΕΙΑ	
	30/06/2020	31/12/2019	30/06/2020	31/12/2019
Διαθέσιμα στο ταμείο	2.809.426	3.265.330	2.072.767	2.508.776
Υπόλοιπο αλληλόχρεων λογαριασμών τραπεζών	7.378.216	12.725.480	7.378.216	12.725.480
Καταθέσεις όψεως και προθεσμίας	306.118.109	298.700.950	109.453.852	103.574.383
Σύνολο	316.305.751	314.691.760	118.904.835	118.808.639

Οι καταθέσεις προθεσμίας αφορούν βραχυπρόθεσμες τοποθετήσεις υψηλής ρευστότητας. Το επιτόκιο των λογαριασμών προθεσμίας κυμάνθηκε για τον Όμιλο 0,07%-1,425% ενώ των καταθέσεων όψεως σε μηδενικά επίπεδα.

Παρά την αρρυθμία που προκάλεσε η εξάπλωση της πανδημίας λόγω της υψηλής και συνεχούς κερδοφορίας της Εταιρείας και του Ομίλου τα τελευταία χρόνια, που βασίζεται σε ένα πολύ επιτυχημένο επιχειρηματικό μοντέλο, τα ταμειακά διαθέσιμα της Εταιρείας και του Ομίλου εμφανίζονται σταθερά αυξημένα. Τα διαθέσιμα αυτά, προορίζονται για την αντιμετώπιση βραχυπρόθεσμων αναγκών του Ομίλου όπως μεταξύ άλλων, για διανομή μερισμάτων, αποπληρωμή φορολογικών και ασφαλιστικών υποχρεώσεων, πληρωμή μισθοδοσίας, πληρωμή υποχρεώσεων που σχετίζονται με την λειτουργική δραστηριότητα του Ομίλου. Επιπρόσθετα, η ύπαρξη υψηλών και άμεσων ταμειακών διαθεσίμων και ταμειακών ισοδυνάμων δίδει την δυνατότητα στον Όμιλο εάν οι συνθήκες κριθούν συμφέρουσες για τους μετόχους, να χρησιμοποιηθούν για την διενέργεια επενδύσεων που θα συμβάλουν στην περαιτέρω ανάπτυξη της Εταιρείας και του Ομίλου.

4.16 Ίδια Κεφάλαια

4.16.1 Μετοχικό κεφάλαιο

(Ποσά σε ευρώ εκτός από τις μετοχές)	Αριθμός μετοχών	Ονομαστική αξία μετοχής	Αξία κοινών μετοχών (μετοχικό κεφάλαιο)
Υπόλοιπο την 31^η Δεκεμβρίου 2019	136.059.759	0,88	119.732.588
Μεταβολές κατά την διάρκεια της χρήσης	-	-	-
Υπόλοιπο την 30^η Ιουνίου 2020	136.059.759	0,88	119.732.588

4.16.2 Αποθεματικά υπέρ το άρτιο- λοιπά αποθεματικά

Η ανάλυση των αποθεματικών υπέρ το άρτιο και λοιπών αποθεματικών κατά την 30.06.2020 έχουν ως εξής:

(ποσά σε ευρώ)	Ο ΟΜΙΛΟΣ							
	Αποθεματικό Υπέρ το Άρτιο	Τακτικό αποθε- ματικό	Αποθεματικά Εύλογης Αξίας	Αφορολόγητα αποθεματικά	Έκτακτα αποθεματικά	Ειδικά αποθε- ματικά	Σύνολο λοιπών αποθε- ματικών	Γενικό Σύνολο
Υπόλοιπο την 1^η Ιουλίου 2019	49.995.207	53.786.617	(5.694.184)	1.797.944	447.255.152	(2.081.921)	495.063.608	545.058.815
Μεταβολές χρήσης	-	-	(927.206)	-	28.000.000	187.262	27.260.057	27.260.057
Υπόλοιπο την 31^η Δεκεμβρίου 2019	49.995.207	53.786.617	(6.621.390)	1.797.944	475.255.152	(1.894.657)	522.323.666	572.318.873
Μεταβολές περιόδου	-	-	(2.022.961)	-	(9.407.190)	-	(11.430.151)	(11.430.151)
Υπόλοιπο την 30^η Ιουνίου 2020	49.995.207	53.786.617	(8.644.351)	1.797.944	465.847.962	(1.894.657)	510.893.515	560.888.722

Η ΕΤΑΙΡΕΙΑ

(ποσά σε ευρώ)

	Αποθεματικό Υπέρ το Άρτιο	Τακτικό αποθε- ματικό	Αφορολόγητα αποθεματικά	Έκτακτα αποθεματικά	Ειδικά αποθε- ματικά	Σύνολο λοιπών αποθεματικών	Γενικό Σύνολο
Υπόλοιπο την 1^η Ιουλίου 2019	49.995.207	53.786.617	1.797.944	447.255.152	(2.081.113)	500.758.600	550.753.807
Μεταβολές χρήσης	-	-	-	28.000.000	187.174	28.187.174	28.187.174
Υπόλοιπο την 31^η Δεκεμβρίου 2019	49.995.207	53.786.617	1.797.944	475.255.152	(1.893.939)	528.945.774	578.940.981
Μεταβολές περιόδου	-	-	-	(9.407.190)	-	(9.407.190)	(9.407.190)
Υπόλοιπο την 30^η Ιουνίου 2020	49.995.207	53.786.617	1.797.944	465.847.962	(1.893.939)	519.538.584	569.533.791

4.17 Μακροπρόθεσμες δανειακές υποχρεώσεις

Οι μακροπρόθεσμες δανειακές υποχρεώσεις του Ομίλου και της Εταιρείας αναλύονται ως εξής:

Δανεισμός	Ο ΟΜΙΛΟΣ		Η ΕΤΑΙΡΕΙΑ	
	30/06/2020	31/12/2019	30/06/2020	31/12/2019
Ποσά σε €				
Μακροπρόθεσμος δανεισμός				
Ομολογιακό δάνειο μη μετατρέψιμο σε μετοχές	199.055.238	198.893.017	199.055.238	198.893.017
Σύνολο	199.055.238	198.893.017	199.055.238	198.893.017

Κοινό Ομολογιακό δάνειο

Στις 06.08.2018 υπογράφηκε μεταξύ της μητρικής εταιρείας και πιστωτικού ιδρύματος, σύμβαση κάλυψης κοινού Ομολογιακού Δανείου οκταετούς διάρκειας με ανώτατο ποσό μέχρι 200 εκατ. ευρώ, η έκδοση του οποίου ολοκληρώθηκε τον Νοέμβριο του 2018. Το επιτόκιο του δανείου ορίστηκε σε EURIBOR 6μηνου πλέον περιθωρίου 2,75% ενώ τον Νοέμβριο του 2019 το περιθώριο μειώθηκε σε 1,95%. Σκοπός του ανωτέρου δανείου ήταν η αναχρηματοδότηση του κοινού ομολογιακού δανείου ύψους 145 εκατ. ευρώ το οποίο είχε εκδοθεί στις 21.05.2014 καθώς και η χρηματοδότηση κεφαλαιουχικών δαπανών της εταιρείας.

Οι λήξεις των μακροπρόθεσμων δανείων αναλύονται ως εξής:

Ποσά σε €	Ο ΟΜΙΛΟΣ		Η ΕΤΑΙΡΕΙΑ	
	30/06/2020	31/12/2019	30/06/2020	31/12/2019
Από 1 μέχρι 2 έτη	-	-	-	-
Από 2 μέχρι 5 έτη	-	-	-	-
Μετά από 5 έτη	199.055.238	198.893.017	199.055.238	198.893.017
	199.055.238	198.893.017	199.055.238	198.893.017

4.18 Μακροπρόθεσμες και Βραχυπρόθεσμες Υποχρεώσεις Μισθώσεων

Οι υποχρεώσεις μισθώσεων για τα επόμενα έτη αναλύονται ως ακολούθως:

Ποσά σε €	ΟΜΙΛΟΣ		ΕΤΑΙΡΕΙΑ	
	30/06/2020	31/12/2019	30/06/2020	31/12/2019
Βραχυπρόθεσμες Μισθωτικές Υποχρεώσεις	8.339.856	8.418.808	6.546.260	6.580.664
Μακροπρόθεσμες Μισθωτικές Υποχρεώσεις	98.664.003	98.224.292	81.168.400	80.249.973
Σύνολο μισθωτικών υποχρεώσεων	107.003.860	106.643.100	87.714.660	86.830.637

Ποσά σε €	ΟΜΙΛΟΣ		ΕΤΑΙΡΕΙΑ	
	Ελάχιστες μελλοντικές καταβολές	Καθαρά παρούσα αξία	Ελάχιστες μελλοντικές καταβολές	Καθαρά παρούσα αξία
Εως 1 έτους	11.221.518	8.339.856	9.254.149	6.546.260
Μεταξύ 1 έτους και 5 ετών	44.215.575	34.755.592	36.054.083	27.416.602
Άνω των 5 ετών	74.990.476	63.908.412	61.305.393	53.751.798
Σύνολο Ελάχιστων μελλοντικών καταβολών	130.427.569	107.003.860	106.613.625	87.714.660
Μείον: Ποσά που αποτελούν χρηματοοικονομικά έξοδα	(23.423.709)		(18.898.965)	
	107.003.860	107.003.860	87.714.660	87.714.660

Ποσά σε €	ΟΜΙΛΟΣ		ΕΤΑΙΡΕΙΑ	
	Ελάχιστες μελλοντικές καταβολές	Καθαρά παρούσα αξία	Ελάχιστες μελλοντικές καταβολές	Καθαρά παρούσα αξία
Εως 1 έτους	11.201.340	8.418.808	9.262.519	6.580.664
Μεταξύ 1 έτους και 5 ετών	43.008.982	33.483.168	34.803.994	26.200.175
Άνω των 5 ετών	76.606.250	64.741.124	62.081.250	54.049.798
Σύνολο Ελάχιστων μελλοντικών καταβολών	130.816.572	106.643.100	106.147.763	86.830.637
Μείον: Ποσά που αποτελούν χρηματοοικονομικά έξοδα	(24.173.472)	-	(19.317.126)	-
	106.643.100	106.643.100	86.830.637	86.830.637

Η επίδραση από την υιοθέτηση του ΔΠΧΑ 16 στα αποτελέσματα της περιόδου 01.01.2020-30.06.2020 αναλύεται ως ακολούθως:

- **Κατάσταση Αποτελεσμάτων**

<u>Κατάσταση Αποτελεσμάτων</u>	Ο ΟΜΙΛΟΣ		Η ΕΤΑΙΡΕΙΑ	
	30/6/2020	30/06/2019	30/6/2020	30/06/2019
Ποσά σε €				
Αποσβέσεις από δικαιώματα χρήσης περιουσιακών στοιχείων	5.202.933	-	4.006.461	-
Τόκοι από υποχρεώσεις μισθώσεων	1.734.941	-	1.423.772	-
Συναλλαγματικές διαφορές από επανεκτίμηση μισθώσεων	58.503	-	-	-
Μείον: Έξοδα ενοικίων από βραχυπρόθεσμα συμβόλαια και περιουσιακά στοιχεία χαμηλής αξίας	(144.249)	-	(2.523)	-
Συνολικά ποσά που αναγνωριστήκαν στην Κατάσταση Αποτελεσμάτων	6.852.128	-	5.427.710	-

- **Λειτουργικές μισθώσεις που δεν έχουν αναγνωριστεί ως υποχρέωση:**

<u>Κατάσταση Αποτελεσμάτων</u>	Ο ΟΜΙΛΟΣ		Η ΕΤΑΙΡΕΙΑ	
	30/6/2020	30/06/2019	30/6/2020	30/06/2019
Ποσά σε €				
Συμβάσεις με διάρκεια < 12 μηνών	141.726	-	-	-
Συμβάσεις για πάγια χαμηλής αξίας	2.523	-	2.523	-
Συμβάσεις που δεν εμπίπτουν στο IFRS16 (mainly, variable lease payments)	1.370.433	-	669.118	-
Μεταβλητό μίσθωμα συμβάσεων που εμπίπτουν στο IFRS16	471.468	-	471.468	-
Σύνολο	1.986.150	-	1.143.108	-

Σημειώνεται ότι στους δείκτες της 30.06.2019 δεν περιλαμβάνονται υποχρεώσεις από μισθώσεις καθώς η εταιρεία έχει επιλέξει την υιοθέτηση του ΔΠΧΑ 16 από την 1η Ιουλίου 2019, χωρίς την αναθεώρηση της συγκριτικής περιόδου, υιοθετώντας την τροποποιημένη αναδρομική προσέγγιση.

Η κατάσταση των περιουσιακών στοιχείων με δικαίωμα χρήσης κατά την 30.06.2020 έχει ως ακολούθως:

ΟΜΙΛΟΣ

Δικαίωμα χρήσης παγίου	Αριθμός μισθωμένων δικαιωμάτων χρήσης	Εύρος εναπομεινάντων ετών	Μέσος όρος εναπομεινάντων ετών	Αριθμός μισθώσεων με δικαίωμα παράτασης	Αριθμός μισθώσεων με δικαίωμα αγοράς	Αριθμός μισθώσεων με μεταβλητές πληρωμές συνδεδεμένες με δείκτη	Αριθμός μισθώσεων με επιλογή τερματισμού
Γήπεδα & Οικόπεδα	8	3 - 24 έτη	17	4	-	4	-
Κτίρια γραφείων	1	9 έτη	9	-	-	1	-
Κτίρια αποθηκών	5	4 - 12 έτη	6	2	-	-	-
Κτίρια - παρακολουθήματα καταστημάτων	38	1 - 24 έτη	13	10	-	24	-
Μεταφορικά Μέσα	1	5 έτη	5	-	-	-	-

ΕΤΑΙΡΕΙΑ

Δικαίωμα χρήσης παγίου	Αριθμός μισθωμένων δικαιωμάτων χρήσης	Εύρος εναπομεινάντων ετών	Μέσος όρος εναπομεινάντων ετών	Αριθμός μισθώσεων με δικαίωμα παράτασης	Αριθμός μισθώσεων με δικαίωμα αγοράς	Αριθμός μισθώσεων με μεταβλητές πληρωμές συνδεδεμένες με δείκτη	Αριθμός μισθώσεων με επιλογή τερματισμού
Γήπεδα & Οικόπεδα	5	3 - 24 έτη	9	1	-	3	-
Κτίρια γραφείων	1	9 έτη	9	-	-	1	-
Κτίρια αποθηκών	3	4 - 12 έτη	8	1	-	-	-
Κτίρια - παρακολουθήματα καταστημάτων	35	1 - 24 έτη	10	9	-	24	-

Η κατάσταση των περιουσιακών στοιχείων με δικαίωμα χρήσης κατά την 31.12.2019 έχει ως ακολούθως:

ΟΜΙΛΟΣ

Δικαίωμα χρήσης παγίου	Αριθμός μισθωμένων δικαιωμάτων χρήσης	Εύρος εναπομειναντών ετών	Μέσος όρος εναπομειναντών ετών	Αριθμός μισθώσεων με δικαίωμα παράτασης	Αριθμός μισθώσεων με δικαίωμα αγοράς	Αριθμός μισθώσεων με μεταβλητές πληρωμές συνδεδεμένες με δείκτη	Αριθμός μισθώσεων με επιλογή τερματισμού
Γήπεδα & Οικόπεδα	6	3 - 24 έτη	17	2	-	4	-
Κτίρια γραφείων	1	9 έτη	9	-	-	1	-
Κτίρια αποθηκών	7	4 - 12 έτη	7	4	-	-	-
Κτίρια - παρακολουθήματα καταστημάτων	38	1 - 24 έτη	12	10	-	24	-

ΕΤΑΙΡΕΙΑ

Δικαίωμα χρήσης παγίου	Αριθμός μισθωμένων δικαιωμάτων χρήσης	Εύρος εναπομειναντών ετών	Μέσος όρος εναπομειναντών ετών	Αριθμός μισθώσεων με δικαίωμα παράτασης	Αριθμός μισθώσεων με δικαίωμα αγοράς	Αριθμός μισθώσεων με μεταβλητές πληρωμές συνδεδεμένες με δείκτη	Αριθμός μισθώσεων με επιλογή τερματισμού
Γήπεδα & Οικόπεδα	5	3 - 24 έτη	9	1	-	3	-
Κτίρια γραφείων	1	9 έτη	9	-	-	1	-
Κτίρια αποθηκών	3	4 - 12 έτη	8	1	-	-	-
Κτίρια – παρακολουθήματα καταστημάτων	35	1 - 24 έτη	10	9	-	24	-

Το διαφορικό επιτόκιο δανεισμού που έχει διαμορφωθεί για τις μισθώσεις έχει διαμορφωθεί σε 3,25% για την Εταιρεία και σε 1,74% έως 4,10% για τον Όμιλο.

Την 30^η Ιουνίου 2020 η Εταιρεία και ο Όμιλος δεν έχουν δεσμεύσεις που να προκύπτουν από συμβάσεις διάρκειας μικρότερης των 12 μηνών και δεν έχουν έσοδο που να προκύπτει από την υπεκμίσθωση μισθώσεων.

Την 30^η Ιουνίου 2020, ο Όμιλος και η Εταιρεία δεν έχουν δεσμευτεί για μισθώσεις που δεν έχουν ακόμα ξεκινήσει.

4.19 Βραχυπρόθεσμες δανειακές υποχρεώσεις

Η ανάλυση των βραχυπρόθεσμων δανειακών υποχρεώσεων έχει ως εξής:

Ποσά σε €	Ο ΟΜΙΛΟΣ		Η ΕΤΑΙΡΕΙΑ	
	30/06/2020	31/12/2019	30/06/2020	31/12/2019
Βραχυπρόθεσμες δανειακές υποχρεώσεις				
Αλληλόχρεος δανειακός λογαριασμός	-	44.759	-	-
Σύνολο	-	44.759	-	-

Η JUMBO TRADING LTD στις 30.06.2020 είχε αχρησιμοποίητες χρηματικές διευκολύνσεις ποσού € 900.000 (31.12.2019: € 855.241).

4.20 Λοιπές μακροπρόθεσμες υποχρεώσεις

Οι λοιπές μακροπρόθεσμες υποχρεώσεις του Ομίλου και της Εταιρείας αναλύονται ως εξής:

(ποσά σε ευρώ)	ΟΜΙΛΟΣ		ΕΤΑΙΡΕΙΑ	
	30/06/2020	31/12/2019	30/06/2020	31/12/2019
Υποχρεώσεις σε πιστωτές				
Υπόλοιπο αρχής χρήσεως	7.560.841	11.774.490	-	-
Προσθήκες	-	-	-	-
Μειώσεις	(2.485.615)	(4.213.649)	-	-
Σύνολο	5.075.226	7.560.841	-	-
Ληφθείσες εγγυήσεις				
Υπόλοιπο αρχής χρήσεως	250.201	117.187	27.272	27.272
Προσθήκες	2.958	163.734	-	-
Μειώσεις	(210.776)	(30.720)	-	-
Σύνολο	42.383	250.201	27.272	27.272
Γενικό σύνολο	5.117.609	7.811.042	27.272	27.272

4.21 Αναβαλλόμενες φορολογικές υποχρεώσεις

Οι αναβαλλόμενες φορολογικές υποχρεώσεις όπως προκύπτουν από τις προσωρινές φορολογικές διαφορές έχουν ως εξής:

Ο ΟΜΙΛΟΣ					
(Ποσά σε ευρώ)					
Αναβαλλόμενες φορολογικές υποχρεώσεις / (απαιτήσεις)	Υπόλοιπο την 01/01/2020	Φόρος που αναγνωρίσθηκε στα λοιπά συνολικά έσοδα	Φόρος που αναγνωρίσθηκε απευθείας στα ΙΚ	Φόρος που αναγνωρίσθηκε στην κατάσταση αποτελεσμάτων	Υπόλοιπο την 30/06/2020
Μη κυκλοφορούντα στοιχεία					
Ενσώματες Ακίνητοποιήσεις	9.018.108	-	-	98.152	9.116.260
Περιουσιακά στοιχεία με δικαίωμα χρήσης	(150.004)	-	-	(190.252)	(340.256)
Μακροπρόθεσμες υποχρεώσεις					
Προβλέψεις	(8.345)	-	-	-	(8.345)
Παροχές σε εργαζομένους	(2.201.636)	-	-	(86.711)	(2.288.346)
Μακροπρόθεσμα δάνεια	265.676	-	-	(38.933)	226.743
Βραχυπρόθεσμες υποχρεώσεις					
Λοιπές βραχυπρόθεσμες υποχρεώσεις	(371.615)	-	-	55.156	(316.459)
	6.552.184	-	-	(162.587)	6.389.598

Ο ΟΜΙΛΟΣ					
(Ποσά σε ευρώ)					
Αναβαλλόμενες φορολογικές υποχρεώσεις / (απαιτήσεις)	Υπόλοιπο την 01/07/2019	Φόρος που αναγνωρίσθηκε στα λοιπά συνολικά έσοδα	Φόρος που αναγνωρίσθηκε απευθείας στα ΙΚ	Φόρος που αναγνωρίσθηκε στην κατάσταση αποτελεσμάτων	Υπόλοιπο την 31/12/2019
Μη κυκλοφορούντα στοιχεία					
Ενσώματες Ακίνητοποιήσεις	9.337.095	-	-	(318.987)	9.018.108
Περιουσιακά στοιχεία με δικαίωμα χρήσης				(150.004)	(150.004)
Μακροπρόθεσμες υποχρεώσεις					
Προβλέψεις	(8.345)	-	-	-	(8.345)
Παροχές σε εργαζομένους	(2.258.907)	(142.132)	-	199.402	(2.201.636)
Μακροπρόθεσμα δάνεια	327.796	-	-	(62.120)	265.676
Βραχυπρόθεσμες υποχρεώσεις					
Λοιπές βραχυπρόθεσμες υποχρεώσεις	(642.339)	-	-	270.724	(371.615)
	6.755.300	(142.132)	-	(60.984)	6.552.184

Για την Εταιρεία τα αντίστοιχα κονδύλια αναλύονται ως ακολούθως:

Η ΕΤΑΙΡΕΙΑ					
Αναβαλλόμενες φορολογικές υποχρεώσεις / (απαιτήσεις)	Υπόλοιπο την 01/01/2020	Φόρος που αναγνωρίσθηκε στα λοιπά συνολικά έσοδα	Φόρος που αναγνωρίσθηκε απευθείας στα ΙΚ	Φόρος που αναγνωρίσθηκε στην κατάσταση αποτελεσμάτων	Υπόλοιπο την 30/06/2020
Μη κυκλοφορούντα στοιχεία					
Ενσώματες Ακίνητοποιήσεις	8.820.446	-	-	98.152	8.918.598
Περιουσιακά στοιχεία με δικαίωμα χρήσης	(141.984)	-	-	(174.696)	(316.680)
Μακροπρόθεσμες υποχρεώσεις					

Παροχές σε εργαζομένους	(2.181.516)	-	-	(86.711)	(2.268.227)
Μακροπρόθεσμα δάνεια	265.676	-	-	(38.933)	226.743
Βραχυπρόθεσμες υποχρεώσεις					
Λοιπές βραχυπρόθεσμες υποχρεώσεις	(370.769)	-	-	55.156	(315.613)
	6.391.854	-	-	(147.031)	6.244.823

Η ΕΤΑΙΡΕΙΑ

Αναβαλλόμενες φορολογικές υποχρεώσεις / (απαιτήσεις)	Υπόλοιπο την 01/07/2019	Φόρος που αναγνωρίστηκε στα λοιπά συνολικά έσοδα	Φόρος που αναγνωρίστηκε απευθείας στα ΙΚ	Φόρος που αναγνωρίστηκε στην κατάσταση αποτελεσμάτων	Υπόλοιπο την 31/12/2019
Μη κυκλοφορούντα στοιχεία					
Ενσώματες Ακίνητοποιήσεις	9.126.222	-	-	(305.776)	8.820.446
Περιουσιακά στοιχεία με δικαίωμα χρήσης	-	-	-	(141.984)	(141.984)
Μακροπρόθεσμες υποχρεώσεις					
Παροχές σε εργαζομένους	(2.239.095)	(142.142)	-	199.721	(2.181.516)
Μακροπρόθεσμα δάνεια	327.796	-	-	(62.120)	265.676
Βραχυπρόθεσμες υποχρεώσεις					
Λοιπές βραχυπρόθεσμες υποχρεώσεις	(641.340)	-	-	270.571	(370.769)
	6.573.583	(142.142)	-	(39.589)	6.391.854

4.22 Προμηθευτές και οι λοιπές υποχρεώσεις

Το υπόλοιπο του κονδυλίου αναλύεται ως εξής:

Προμηθευτές και λοιπές υποχρεώσεις	Ο ΟΜΙΛΟΣ		Η ΕΤΑΙΡΕΙΑ	
	30/06/2020	31/12/2019	30/06/2020	31/12/2019
Ποσά σε €				
Προμηθευτές	6.591.879	10.140.012	5.791.159	7.629.963
Γραμμάτια Πληρωτέα & υποσχετικές	86.846	347.390	86.846	347.390
Επιταγές Πληρωτέες	19.312.327	32.281.291	19.306.599	32.278.518
Προκαταβολές πελατών	133.075	471.653	8.002.451	469.743
Σύνολο	26.124.127	43.240.345	33.187.055	40.725.614

4.23 Τρέχουσες φορολογικές υποχρεώσεις

Η ανάλυση των φορολογικών υποχρεώσεων έχει ως εξής:

Ποσά σε €	Ο ΟΜΙΛΟΣ		Η ΕΤΑΙΡΕΙΑ	
	30/06/2020	31/12/2019	30/06/2020	31/12/2019
Τρέχουσες Φορολογικές Υποχρεώσεις				
Υποχρεώσεις από φόρο εισοδήματος	11.818.741	42.399.036	9.238.967	39.824.546
Υποχρεώσεις από λοιπούς φόρους	13.059.001	20.571.660	5.663.838	5.973.047
Σύνολο	24.877.742	62.970.696	14.902.805	45.797.593

Στις υποχρεώσεις από φόρο εισοδήματος δεν περιλαμβάνεται ο αναβαλλόμενος φόρος.

4.24 Λοιπές βραχυπρόθεσμες υποχρεώσεις

Οι λοιπές βραχυπρόθεσμες υποχρεώσεις αναλύονται ως εξής:

Λοιπές βραχυπρόθεσμες υποχρεώσεις	Ο ΟΜΙΛΟΣ		Η ΕΤΑΙΡΕΙΑ	
	30/06/2020	31/12/2019	30/06/2020	31/12/2019
Ποσά σε €				
Προμηθευτές παγίων	9.586.948	9.879.341	1.751.211	1.583.575
Αποδοχές προσωπικού πληρωτέες	2.621.399	4.402.849	1.392.352	2.564.954
Πιστωτές Διάφοροι	21.322.684	24.380.335	8.183.077	10.822.785
Ασφαλιστικοί οργανισμοί	7.055.087	5.752.129	6.256.797	4.465.664
Τοκομερίδια πληρωτέα	31.535	31.535	31.535	31.535
Μερίσματα πληρωτέα	32.102.219	113.645	32.102.219	113.645
Δεδουλευμένα έξοδα	853.297	1.471.147	590.082	915.681
Λοιπές υποχρεώσεις	98.219	102.757	91.686	95.776
Σύνολο	73.671.389	46.133.738	50.398.959	20.593.615

4.25 Ταμειακές ροές από λειτουργικές δραστηριότητες

Ποσά σε €	Ο ΟΜΙΛΟΣ		Η ΕΤΑΙΡΕΙΑ	
	30/06/2020	30/06/2019	30/06/2020	30/06/2019
Ταμειακές ροές από λειτουργικές δραστηριότητες				
Κέρδη χρήσης προ φόρων	54.864.368	84.771.417	32.386.614	56.479.181
Προσαρμογές για:				
Αποσβέσεις ενσώματων και άυλων παγίων στοιχείων	18.441.504	12.868.220	12.079.579	7.732.842
Προβλέψεις για αποζημίωση προσωπικού λόγω συνταξιοδότησης (καθαρό ποσό) (Κέρδη)/ ζημιές από πώληση και καταστροφή ενσώματων και άυλων παγίων στοιχείων	308.395	626.467	308.395	626.467
Λοιπές προβλέψεις	12.631	14.543	(12.293)	12.527
Τόκοι και συναφή έσοδα	(800)	546.825	-	568.751
Τόκοι και συναφή έσοδα	(2.950.170)	(3.768.577)	(1.688.580)	(2.552.745)
Χρεωστικοί τόκοι και συναφή έξοδα	4.866.906	3.951.228	4.195.316	3.623.651
Λοιπές Συναλλαγματικές Διαφορές	702.527	44.687	1.256	(3.159)
Λειτουργικό κέρδος προ μεταβολών του κεφαλαίου κίνησης	76.245.361	99.054.810	47.270.287	66.487.514
Μεταβολές Κεφαλαίου κίνησης				
(Αύξηση) / μείωση αποθεμάτων	(1.381.532)	(53.799.519)	6.734.482	(48.925.151)
(Αύξηση) / μείωση απαιτήσεων	6.460.079	(5.205.725)	6.021.606	5.369.558
(Αύξηση) / μείωση λοιπών λογαριασμών κυκλοφορούντος ενεργητικού	(874.661)	483.543	(436.334)	538.214
Αύξηση/ (μείωση) υποχρεώσεων (πλην τραπεζών)	(30.589.394)	(34.798.138)	(8.834.687)	(19.941.800)
Άλλα	243.388	(9.044)	20.632	(9.042)
	(26.142.120)	(93.328.883)	3.505.699	(62.968.220)
Ταμειακές εισροές από λειτουργικές δραστηριότητες	50.103.241	5.725.927	50.775.986	3.519.294

Η Εταιρεία και ο Όμιλος ταξινομούν τις τραπεζικές καταθέσεις με διάρκεια μεγαλύτερη των 3 μηνών στο κονδύλι «λοιπά κυκλοφορούντα χρηματοοικονομικά στοιχεία του ενεργητικού». Οι καταθέσεις αυτές είναι υψηλής ρευστότητας, άμεσα μετατρέψιμες σε μετρητά χωρίς να υπόκεινται σε σημαντικό ρίσκο μεταβολής της αξίας τους ή επιβάρυνση με κάποιο σημαντικό κόστος σε περίπτωση πρόωρης διακοπής πριν από το τέλος της συμβατικής περιόδου. Για τον λόγο αυτό στις ταμειακές ροές της Εταιρείας και του Ομίλου, συμπεριλαμβάνονται σε διακριτή γραμμή, καθώς θεωρούνται ως άμεσα διαθέσιμα. Ο Όμιλος και η Εταιρεία προχώρησαν στην υιοθέτηση του ΔΠΧΑ 16 «Μισθώσεις» από την 1η Ιουλίου 2019, χωρίς αναθεώρηση της συγκριτικής περιόδου, υιοθετώντας την τροποποιημένη αναδρομική προσέγγιση. Ως εκ

τούτου τα αποτελέσματα των εταιρικών και ενοποιημένων ενδιάμεσων συνοπτικών χρηματοοικονομικών καταστάσεων της περιόδου 01.01.20-30.06.20 δεν είναι συγκρίσιμα με τα αντίστοιχα της συγκριτικής περιόδου 01.01.2019-30.06.2019.

4.26 Ενδεχόμενες υποχρεώσεις/απαιτήσεις

- **Ενδεχόμενες υποχρεώσεις**

Ο Όμιλος κατά την κλειόμενη περίοδο έχει χορηγήσει εγγυητικές επιστολές σε τρίτους για εξασφάλιση υποχρεώσεων ποσού € 2,5 χιλ. (31.12.2019: € 23 χιλ). Το ποσό αφορά την Εταιρεία.

Με την από 8.7.2011 μη ακυρώσιμη σύμβαση μίσθωσης, όπως τροποποιήθηκε την 6.7.2012, η οποία αφορά σε ενοικίαση ακίνητης περιουσίας από την Βουλγαρική θυγατρική εταιρεία «JUMBO ECB Ltd», προβλέπεται ότι η μίσθωση λήγει αρχικώς στις 28 Μαΐου 2023, ενώ η μισθώτρια έχει αναλάβει την υποχρέωση παράτασης της αρχικής διάρκειας της μίσθωσης για δώδεκα (12) επιπλέον έτη, ήτοι έως τις 28 Μαΐου 2035. Η εκ τρίτου συμβαλλόμενη Κυπριακή θυγατρική εταιρεία του Ομίλου JUMBO TRADING Ltd έχει παράσχει εγγύηση για την πιστή τήρηση των υποχρεώσεων της μισθώτριας JUMBO ECB Ltd, που απορρέουν από τη εν λόγω μισθωτική σύμβαση.

Ειδικότερα, οι ενδεχόμενες υποχρεώσεις, που αναλαμβάνει η JUMBO TRADING Ltd ως εγγυήτρια και συνοφειλέτρια στα πλαίσια της σύμβασης αυτής έναντι των υποχρεώσεων της μισθώτριας JUMBO ECB Ltd, περιλαμβάνουν στις 30 Ιουνίου του 2020:

1. Εγγυήσεις συνολικής αξίας μέχρι του ποσού των € 2.400.000 συν ΦΠΑ προς ασφάλεια της πληρωμής των υπολειπόμενων εκάστοτε οφειλόμενων τρεχόντων ενοικίων της μίσθωσης έως την ημερομηνία αρχικής λήξης της σύμβασης (ήτοι έως την 28 Μαΐου 2023), για την περίπτωση κατά την οποία η μισθώτρια JUMBO ECB Ltd δεν καταβάλλει αυτά.

2. Εγγύηση συνολικής αξίας € 10.125.000, προ του αναλογούντος ΦΠΑ, σε περίπτωση που το έτος 2023 η JUMBO ECB Ltd δεν παρατείνει την σύμβαση μίσθωσης, οπότε η τελευταία έχει τη συμβατική υποχρέωση να αγοράσει το μίσθιο ακίνητο και την ιδιοκτησία στην οποία είναι κατασκευασμένο έναντι συμφωνημένου τιμήματος ποσού € 13.500.000, προ του αναλογούντος ΦΠΑ, καταβλητέου είτε τοις ολοκλήρου μετρητοίς, είτε ως εξής: α) ποσό ευρώ 3.375.000, προ ΦΠΑ, κατά την υπογραφή του συμβολαίου αγοραπωλησίας το έτος 2023 και β) το υπόλοιπο ποσό των € 10.125.000, σε τρεις ισόποσες ετήσιες δόσεις ποσού € 3.375.000 η κάθε μια, καταβλητέες την 30η Ιουνίου των ετών 2024, 2025 και 2026. Η JUMBO TRADING Ltd αναλαμβάνει την πληρωμή των δόσεων του πιστωμένου τιμήματος ποσού € 10.125.000, σε περίπτωση που η JUMBO ECB Ltd δεν μπορέσει να καλύψει αυτές.

3. Εγγυήσεις συνολικής αξίας μέχρι του ποσού των € 7.200.000 συν ΦΠΑ, στην περίπτωση κατά την οποία το έτος 2023 η JUMBO ECB Ltd προβεί στην ανανέωση της μισθωτικής σύμβασης μέχρι την 28 Μαΐου 2035, προς ασφάλεια της πληρωμής των εκάστοτε οφειλόμενων μισθωμάτων μέχρι τη νέα λήξη της σύμβασης, εφόσον η μισθώτρια JUMBO ECB Ltd δεν καταβάλλει αυτά.

4. Εγγύηση συνολικής αξίας € 10.125.000, προ του αναλογούντος ΦΠΑ, σε περίπτωση που καθ' όλη τη συμβατική, αρχική ή κατά παράταση, διάρκεια της μίσθωσης, ο κ. Απόστολος Βακάκης παύσει να είναι εκτελεστικό μέλος του ΔΣ της μητρικής εταιρείας JUMBO A.E., οπότε η μισθώτρια JUMBO ECB Ltd είναι υποχρεωμένη να αγοράσει το μισθωμένο κατάστημα και την ιδιοκτησία επί της οποίας είναι κατασκευασμένο έναντι συμφωνημένου τιμήματος ποσού € 13.500.000, προ του αναλογούντος ΦΠΑ, καταβλητέου είτε ολοκλήρου τοις μετρητοίς, είτε ως εξής: α) ποσό € 3.375.000, προ ΦΠΑ, κατά την υπογραφή του συμβολαίου αγοραπωλησίας και β) το υπόλοιπο ποσό των € 10.125.000, σε τρεις ισόποσες ετήσιες δόσεις ποσού € 3.375.000 η κάθε μια, καταβλητέες την 30η Ιουνίου των επομένων της αγοραπωλησίας ετών. Η JUMBO TRADING Ltd αναλαμβάνει την πληρωμή των δόσεων του πιστωμένου τιμήματος ποσού € 10.125.000, σε περίπτωση που η JUMBO ECB Ltd δεν μπορέσει να καλύψει αυτές.

- **Ενδεχόμενες απαιτήσεις**

Ο Όμιλος την 30.06.2020 κατείχε εγγυητικές επιστολές καλής εκτέλεσης συμφωνιών ύψους € 17,05 εκατ., οι οποίες αναλύονται ως εξής:

- Εγγυητική επιστολή ποσού € 6,75 εκατ προς την θυγατρική JUMBO TRADING LTD για εκπλήρωση των όρων μισθωτικής σύμβασης του ακινήτου στην Πάφο.

- Εγγυητική επιστολή ποσού € 7,70 εκατ προς την μητρική εταιρεία για την καλή εκτέλεση συνεργασίας με τον πελάτη Franchise Kid-Zone στη Αλβανία, Κόσοβο, Βοσνία και Μαυροβούνιο.

- Εγγυητική επιστολή ποσού € 2,60 εκατ προς την μητρική εταιρεία για την καλή εκτέλεση συνεργασίας με τον πελάτη Franchise Veropoulos Doool στη Βόρεια Μακεδονία και Σερβία.

4.27 Ανέλεγκτες φορολογικά χρήσεις

Οι ανέλεγκτες φορολογικά χρήσεις για τον Όμιλο την 30.06.2020 έχει ως εξής:

Εταιρεία	Ανέλεγκτες Φορολογικά Χρήσεις
JUMBO TRADING LTD	από 01.01.2016 - 30.06.2017 έως 01.07.2019-31.12.2019
JUMBO EC.B LTD	από 01.01.2013-31.12.2013 έως 01.01.2019-31.12.2019
JUMBO EC.R S.R.L	από 01.08.2006-31.12.2006 έως 01.07.2019-31.12.2019
GEOCAM HOLDING LIMITED	από 13.03.2015-31.12.2019
GEOFORM LIMITED	από 13.03.2015-31.12.2019

Η Εταιρεία για τις χρήσεις 30.06.2011 έως και 30.06.2015, τις χρήσεις 30.06.2016 – 30.06.2019 και την υποδωδεκάμηνη χρήση 01.07.2019-31.12.2019 έχει υπαχθεί στο φορολογικό έλεγχο των Ορκωτών Ελεγκτών Λογιστών, όπως προβλέπεται από τις διατάξεις του άρθρου 82 παραγρ. 5 Ν. 2238/1994 και τις διατάξεις του άρθρου 65Α του Ν. 4174/2013. Οι ανωτέρω έλεγχοι για τις χρήσεις 30.06.2011 έως και 30.06.2019 έχουν ολοκληρωθεί και έχουν εκδοθεί τα πορίσματα του ελέγχου χωρίς επιφύλαξη, ενώ έχουν επίσης υποβληθεί στο Υπουργείο Οικονομικών οι σχετικές εκθέσεις. Από τις επιχειρήσεις που έχουν ελεγχθεί από Νόμιμους Ελεγκτές και ελεγκτικά γραφεία για την εφαρμογή των φορολογικών διατάξεων επιλέγονται για έλεγχο υποθέσεις. Ο εν λόγω έλεγχος δύναται να πραγματοποιηθεί εντός του χρόνου που ισχύει το δικαίωμα της Φορολογικής Διοίκησης για έκδοση πράξεων προσδιορισμού φόρου, σύμφωνα με τις διατάξεις του άρθρου 84 του Ν. 2238/1994 και του άρθρου 36 του Ν. 4174/2013, όπως ισχύει. Για τη χρήση 01.07.2019- 31.12.2019 ο φορολογικός έλεγχος των Ορκωτών Ελεγκτών Λογιστών που προβλέπεται από τις διατάξεις του άρθρου 65Α Ν. 4174/2013 βρίσκεται σε εξέλιξη. Το σχετικό φορολογικό πιστοποιητικό προβλέπεται να χορηγηθεί μετά τη δημοσίευση της ενδιάμεσης οικονομικής έκθεσης 01.01.2020-30.06.2020 ωστόσο δεν αναμένεται να προκύψουν σημαντικές φορολογικές υποχρεώσεις πέρα από αυτές που καταχωρήθηκαν και απεικονίζονται στις χρηματοοικονομικές καταστάσεις.

Η θυγατρική JUMBO TRADING LTD που δραστηριοποιείται στην Κύπρο είχε ελεγχθεί έως την 31.12.2015, σύμφωνα με το Κυπριακό Φορολογικό Καθεστώς. Η JUMBO TRADING LTD καταρτίζει τις χρηματοοικονομικές της καταστάσεις με βάση τα ΔΠΧΑ και ως εκ τούτου διενεργεί όποτε απαιτείται πρόβλεψη φορολογικών διαφορών επιβαρύνοντας τα αποτελέσματά της.

Οι θυγατρικές JUMBO EC.B LTD και JUMBO EC.R S.R.L. καταρτίζουν τις χρηματοοικονομικές τους καταστάσεις με βάση τα Δ.Π.Χ.Α και διενεργούν όποτε απαιτείται πρόβλεψη φορολογικών διαφορών επιβαρύνοντας τα αποτελέσματά τους.

Σε ότι αφορά τις «GEOCAM HOLDINGS LIMITED», «GEOFORM LIMITED», «INTROSERVE PROPERTIES LIMITED», «INDENE PROPERTIES LIMITED» και «INGANE PROPERTIES LIMITED» στην Κύπρο ως επενδυτικές εταιρίες διενεργούν προβλέψεις φορολογικών διαφορών όποτε απαιτείται επιβαρύνοντας τα αποτελέσματά τους. Οι εταιρείες «INTROSERVE PROPERTIES LIMITED», «INDENE PROPERTIES LIMITED» και «INGANE PROPERTIES LIMITED» αποκτήθηκαν στις 19.12.2019.

Για τις ανέλεγκτες φορολογικά χρήσεις των εταιριών του Ομίλου έχει σχηματιστεί πρόβλεψη ποσού ευρώ 147 χιλ και αφορά την εταιρεία.

5. Συναλλαγές με συνδεδεμένα μέρη

Στον Όμιλο περιλαμβάνονται πλην της «JUMBO A.E.E.» και οι ακόλουθες συνδεδεμένες εταιρείες:

1. Η θυγατρική εταιρεία με την επωνυμία «JUMBO TRADING LTD», που εδρεύει στην Κύπρο, στην οποία η Μητρική κατέχει το 100% των μετοχών και των δικαιωμάτων ψήφου αυτής. Η θυγατρική εταιρεία JUMBO TRADING LTD συμμετέχει με ποσοστό 100% στο μετοχικό κεφάλαιο της GEOCAM HOLDINGS LIMITED της GEOFORM LIMITED, της INTROSERVE PROPERTIES LIMITED,

της INDENE PROPERTIES LIMITED και της INGANE PROPERTIES LIMITED.

2. Η θυγατρική εταιρεία με την επωνυμία «JUMBO EC.B. LTD» που εδρεύει στην Σόφια της Βουλγαρίας, στην οποία η Μητρική κατέχει το 100% των μετοχών και των δικαιωμάτων ψήφου αυτής.

3. Η θυγατρική εταιρεία με την επωνυμία «JUMBO EC.R. SRL» που εδρεύει στο Βουκουρέστι της Ρουμανίας, στην οποία η Μητρική κατέχει το 100% των μετοχών και των δικαιωμάτων ψήφου αυτής.

Οι σημαντικότερες συναλλαγές και τα υπόλοιπα μεταξύ Εταιρείας και των συνδεδεμένων μερών (εκτός φυσικών προσώπων) την 30.06.2020, όπως αυτά ορίζονται στο ΔΛΠ 24, είναι οι κάτωθι:

Ποσά σε €	Όμιλος		Εταιρεία	
	30/06/2020	30/6/2019	30/06/2020	30/6/2019
Πωλήσεις εμπορευμάτων				
Θυγατρικές	-	-	69.161.105	69.899.201
Σύνολο	-	-	69.161.105	69.899.201
Έσοδα παροχής υπηρεσιών				
Θυγατρικές	-	-	3.108	20.359
Σύνολο	-	-	3.108	20.359
Πωλήσεις παγίων				
Θυγατρικές	-	-	361.309	108.361
Σύνολο	-	-	361.309	108.361
Αγορές εμπορευμάτων				
Θυγατρικές	-	-	1.123.841	1.134.789
Σύνολο	-	-	1.123.841	1.134.789
Αγορές Παγίων και λοιπές υπηρεσίες				
Θυγατρικές	-	-	37.714	546
Σύνολο	-	-	37.714	546
Απαιτήσεις				
Θυγατρικές	-	-	1.481.595	257.444
Σύνολο	-	-	1.481.595	257.444
Υποχρεώσεις				
Θυγατρικές	-	-	7.871.835	251.284
Σύνολο	-	-	7.871.835	251.284

Τα ανωτέρω ποσά έχουν απαλειφθεί σε επίπεδο Ομίλου.

Οι πωλήσεις και οι αγορές εμπορευμάτων αφορούν είδη που εμπορεύεται η Μητρική δηλαδή παιχνίδια, βρεφικά είδη, είδη βιβλιοχαρτοπωλείου, είδη σπιτιού και εποχιακά είδη. Όλες οι συναλλαγές που περιγράφονται παραπάνω έχουν πραγματοποιηθεί υπό τους συνήθεις όρους της αγοράς. Επίσης, οι όροι που διέπουν τις συναλλαγές με τα ανωτέρω συνδεδεμένα μέρη είναι ισοδύναμοι με εκείνους που επικρατούν σε συναλλαγές σε καθαρά εμπορική βάση.

Εκτός από τις ανωτέρω συναλλαγές με συνδεδεμένα μέρη που αφορούν εταιρείες στην παρακάτω παράγραφο 6 παρουσιάζονται και οι συναλλαγές με λοιπά συνδεδεμένα μέρη (διευθυντικά στελέχη και μέλη Διοικητικού Συμβουλίου).

6. Παροχές στη Διοίκηση

Οι παροχές προς τη Διοίκηση σε επίπεδο Ομίλου και Εταιρείας αναλύονται ως ακολούθως:

Συναλλαγές με διευθυντικά στελέχη και μέλη ΔΣ

Ποσά σε €	Ο ΟΜΙΛΟΣ	Η ΕΤΑΙΡΕΙΑ
	30/06/2020	30/06/2020
Μισθοί	488.198	309.710
Bonus	-	-
Κόστος κοινωνικής ασφάλισης	45.632	31.966
Λοιπές αμοιβές και συναλλαγές μελών Δ.Σ. (Απόφαση Γ.Σ.)	660.166	660.166
Αποζημιώσεις λόγω εξόδου από την υπηρεσία	6.879	6.879
	1.200.875	1.008.721
Παροχές μετά τη λήξη της εργασίας:	30/06/2020	30/06/2020
Παροχές λήξης της εργασίας	97.004	97.004
Σύνολο	97.004	97.004

Συναλλαγές με διευθυντικά στελέχη και μέλη ΔΣ

Ποσά σε €	Ο ΟΜΙΛΟΣ	Η ΕΤΑΙΡΕΙΑ
	30/06/2019	30/06/2019
Μισθοί	652.180	447.437
Bonus	164.011	123.500
Κόστος κοινωνικής ασφάλισης	55.823	39.459
Λοιπές αμοιβές και συναλλαγές μελών Δ.Σ. (Απόφαση Γ.Σ.)	(77.059)	(36.204)
Αποζημιώσεις λόγω εξόδου από την υπηρεσία	-	-
	794.955	574.192
Παροχές μετά τη λήξη της εργασίας:	31/12/2019	31/12/2019
Παροχές λήξης της εργασίας	97.004	97.004
Σύνολο	97.004	97.004

Δεν έχουν χορηγηθεί δάνεια σε μέλη του Δ.Σ. ή σε λοιπά διευθυντικά στελέχη του Ομίλου (και τις οικογένειές τους) και δεν υπάρχουν απαιτήσεις και υποχρεώσεις σε μέλη του Δ.Σ. ή σε λοιπά διευθυντικά στελέχη του Ομίλου και στις οικογένειές τους.

7. Δικαστικές και Διαιτητικές Διαδικασίες

Δεν υπάρχουν δικαστικές διαφορές, των οποίων η τυχούσα αρνητική έκβαση θα έχει σημαντική επίπτωση στα οικονομικά αποτελέσματα του Ομίλου.

Ο Όμιλος έχει σχηματίσει πρόβλεψη για σημαντικές επίδικες ή υπό διαιτησία διαφορές δικαστικών ή διοικητικών οργάνων ύψους € 592.248 το οποίο αφορά την Εταιρεία (31.12.2019: € 592.248).

8. Αριθμός απασχολούμενου προσωπικού

Κατά την 30η Ιουνίου 2020 ο Όμιλος απασχολούσε 6.828 άτομα, εκ των οποίων 6.124 μόνιμο προσωπικό και 704 έκτακτο προσωπικό, ο δε μέσος όρος του προσωπικού για την κλειόμενη περίοδο ήτοι από 01.01.2020 έως 30.06.2020 κυμάνθηκε στα 6.225 άτομα (5.902 μόνιμο προσωπικό και 323 άτομα έκτακτο προσωπικό). Η Μητρική κατά την 30η Ιουνίου 2020 απασχολούσε συνολικά 4.081 άτομα εκ των οποίων

3.529 μόνιμο προσωπικό και 552 έκτακτο προσωπικό, η Κυπριακή θυγατρική JUMBO TRADING LTD συνολικά 626 άτομα (475 μόνιμο και 151 έκτακτο προσωπικό), η θυγατρική στη Βουλγαρία 813 άτομα μόνιμο προσωπικό και η θυγατρική στη Ρουμανία 1.308 άτομα (1.307 μόνιμο και 1 έκτακτο προσωπικό).

Κατά την 30η Ιουνίου 2019 ο Όμιλος απασχολούσε 6.644 άτομα, εκ των οποίων 5.982 μόνιμο προσωπικό και 662 έκτακτο προσωπικό, ο δε μέσος όρος του προσωπικού για την περίοδο από 01.01.2019 έως 30.06.2019 κυμάνθηκε στα 6.176 άτομα (5.712 μόνιμο προσωπικό και 464 άτομα έκτακτο προσωπικό). Η Μητρική κατά την 30η Ιουνίου 2019 απασχολούσε συνολικά 4.033 άτομα εκ των οποίων 3.540 μόνιμο προσωπικό και 493 έκτακτο προσωπικό, η Κυπριακή θυγατρική JUMBO TRADING LTD συνολικά 573 άτομα (406 μόνιμο και 167 έκτακτο προσωπικό), η θυγατρική στη Βουλγαρία 841 άτομα μόνιμο προσωπικό και η θυγατρική στη Ρουμανία 1.197 άτομα (1.195 μόνιμο και 2 έκτακτο προσωπικό).

9. Εποχικές Διακυμάνσεις

Η ζήτηση για τα προϊόντα του Ομίλου υπόκεινται σε εποχιακές διακυμάνσεις. Ιστορικά, η ζήτηση παρουσιάζεται αυξημένη κατά τις περιόδους του Σεπτεμβρίου, των Χριστουγέννων και του Πάσχα.

Τα έσοδα από την πώληση των προϊόντων του Ομίλου για το πρώτο εξάμηνο της τρέχουσας χρήσης ανέρχονται στο 34,33% των συνολικών πωλήσεων της προηγούμενης δωδεκάμηνης χρήσης (01.07.2018-30.06.2019). Κατά την εξεταζόμενη περίοδο τα καταστήματα της Ελλάδας και Κύπρου καθώς και καταστήματα που λειτουργούσαν σε εμπορικά κέντρα σε Ρουμανία και Βουλγαρία παρέμειναν κλειστά για διάστημα περίπου δύο μηνών που περιλάμβανε την περίοδο του Πάσχα που αντιπροσωπεύει το 12% των ετήσιων πωλήσεων.

Το αντίστοιχο έσοδο της συγκρίσιμης περιόδου 01.01.2019-30.06.2019 ανερχόταν σε ποσοστό 41,30% επί του συνολικού εσόδου της χρήσης 01.07.2018- 30.06.2019.

10. Σημαντικά γεγονότα περιόδου 01.01.2020-30.06.2020

Με την από 19 Δεκεμβρίου 2019 συνεδρίαση του Διοικητικού Συμβουλίου της μητρικής εταιρείας «JUMBO ΑΕΕ» λήφθηκε η απόφαση για την μείωση του μετοχικού κεφαλαίου της θυγατρικής Βουλγάρικης εταιρείας «JUMBO EC. B LTD» κατά το ποσό των € 30,51 εκατ. με μείωση της ονομαστικής αξίας από 65 Leva/μετοχή σε 41 Leva/μετοχή και επιστροφή του κεφαλαίου αυτού στην μητρική εταιρεία. Η ανωτέρω μείωση ολοκληρώθηκε τον Μάιο του 2020 και το μετοχικό κεφάλαιο της θυγατρικής διαμορφώθηκε σε € 52,11 εκατ.

Η Ετήσια Τακτική Γενική Συνέλευση των μετόχων που πραγματοποιήθηκε στις 27.05.2020 αποφάσισε τη διανομή μερίσματος 0,062 ευρώ ανά μετοχή προ παρακράτησης φόρου από τα κέρδη της κλειόμενης υποδωδεκάμηνης χρήσης 01.07.2019-31.12.2019 ήτοι ποσό Ευρώ 8.435.705,06. Το υπόλοιπο καταβλητέο μέρισμα μετά την παρακράτηση φόρου, εφόσον απαιτείται, ανήλθε σε 0,0589 ευρώ ανά μετοχή και η πληρωμή στους δικαιούχους ξεκίνησε στις 9.6.2020. Η εταιρεία έχει ήδη καταβάλει από τις 30.1.2020 έκτακτη χρηματική διανομή (σύμφωνα με την από 21.1.2020 απόφαση της Έκτακτης Γενικής Συνέλευσης), ποσό ευρώ 29.933.146,98, που αντιστοιχεί σε μικτό ποσό ευρώ 0,220 ανά μετοχή.

Η Έκτακτη Γενική Συνέλευση των Μετόχων της Εταιρείας την 25.06.2020 αποφάσισε τη χρηματική διανομή 0,235 ευρώ ανά μετοχή, προ παρακράτησης νόμιμου φόρου μερισμάτων, ήτοι συνολικά 31.974.043,00 ευρώ, το οποίο αποτελεί μέρος των έκτακτων αποθεματικών από φορολογηθέντα και μη διανεμηθέντα κέρδη της διαχειριστικής χρήσης από 1.7.2010 έως 30.6.2011. Η καθαρή χρηματική διανομή, μετά την παρακράτηση φόρου, όπου απαιτείται, ανήλθε σε 0,22325 ευρώ ανά μετοχή και η πληρωμή στους δικαιούχους ξεκίνησε στις 06.07.2020.

Την 30.06.2020, ολοκληρώθηκαν οι διαδικασίες διάλυσης και εκκαθάρισης της ASPETTO LTD, 100% θυγατρικής της JUMBO TRADING LTD.

Η εξάπλωση του COVID-19, ο οποίος τον Μάρτιο 2020 κηρύχθηκε από τον Παγκόσμιο Οργανισμό Υγείας

ως πανδημία, έχει επηρεάσει την επιχειρηματική και οικονομική δραστηριότητα παγκοσμίως, πλήττοντας σε μικρότερο ή μεγαλύτερο βαθμό όλες τις χώρες στις οποίες δραστηριοποιείται ο Όμιλος. Λόγω της επίπτωσης αυτής, παρουσιάζονται διακυμάνσεις στα αποτελέσματα της τρέχουσας περιόδου 01.01.2020-30.06.2020 με σε σχέση την συγκριτική περίοδο της 01.01.2019-30.06.2019.

Κατά την έναρξη της χρήσης κατά τον Ιανουάριο και τον Φεβρουάριο καταγράφηκε αύξηση των πωλήσεων για τον Όμιλο σε σχέση με τους αντίστοιχους μήνες του 2019 κατά 13% και 23% αντίστοιχα. Στις 13.03.2020, η Ελληνική Κυβέρνηση εξέδωσε την απόφασή της να επιβάλει προσωρινή αναστολή λειτουργίας σειράς καταστημάτων λιανικής, εμπορικών κέντρων και άλλων σημείων συνάθροισης κοινού, με στόχο τον περιορισμό της εξάπλωσης του κορωνοϊού. Για τα καταστήματα λιανικής στην Ελλάδα ο περιορισμός ίσχυε έως τις 11 Μαΐου 2020 ενώ για τα καταστήματα λιανικής εντός των εμπορικών κέντρων έως την 18 Μαΐου 2020. Παρόμοια απόφαση είχε εκδοθεί και από την Κυβέρνηση της Κύπρου. Τα μέτρα περιορισμού της κυκλοφορίας των πολιτών, που επιβλήθηκαν στη Βουλγαρία και στη Ρουμανία, σε συνδυασμό με τις αποφάσεις για το κλείσιμο καταστημάτων που λειτουργούσαν σε εμπορικά κέντρα επηρέασαν δραματικά τις πωλήσεις και στις χώρες αυτές. Κατά την περίοδο του lockdown παρατηρήθηκε εκρηκτική αύξηση της ζήτησης προϊόντων από το ηλεκτρονικό κατάστημα, e-JUMBO στην Ελλάδα. Τον Απρίλιο, με τα καταστήματα σε Ελλάδα και Κύπρο να παραμένουν κλειστά και τα υπόλοιπα απλώς να υπολειπονταν χάρηκε οριστικά και η Πασχαλινή περίοδος που αποτελεί το 12% των ετήσιων πωλήσεων. Η συνολική μείωση των πωλήσεων του Ομίλου του διμήνου Μαρτίου – Απριλίου ήταν 72% περίπου σε σχέση με το αντίστοιχο δίμηνο πέρυσι.

Ο Μάιος έφερε την σταδιακή επανεκκίνηση των καταστημάτων στην Ελλάδα καθώς και των τριών από τα πέντε στην Κύπρο. Επίσης, υπήρξε βαθμιαία άρση των περιορισμών κίνησης σε Βουλγαρία και Ρουμανία. Ως αποτέλεσμα της επανεκκίνησης, οι πωλήσεις του Ομίλου ωθούνται σε διμήνια ανάπτυξη (+13,6%) κατά τον Μάιο. Ο Ιούνιος με το άνοιγμα και των υπόλοιπων καταστημάτων παρέμεινε σε θετική τροχιά σημειώνοντας αύξηση +5,8% στις πωλήσεις του Ομίλου σε σχέση με τον αντίστοιχο περσινό μήνα.

Κατά συνέπεια, ο κύκλος εργασιών του Ομίλου κατά το πρώτο εξάμηνο του 2020 διαμορφώθηκε σε 278,82 εκατ. ευρώ, μειωμένος κατά 16,88% σε σχέση με την αντίστοιχη περσινή περίοδο που ήταν 335,43 εκατ. ευρώ. Ο κύκλος εργασιών της Εταιρείας διαμορφώθηκε σε 237,97 εκατ. ευρώ, μειωμένος κατά 16,31% σε σχέση με την αντίστοιχη περσινή περίοδο που ήταν 284,36 εκατ. ευρώ.

Ο Όμιλος παρακολουθεί προσεκτικά τις εξελίξεις σχετικά με την εξάπλωση του κορωνοϊού, προκειμένου να προσαρμοστεί στις ειδικές συνθήκες που προκύπτουν αποκλειστικά για την αντιμετώπιση και τον περιορισμό της διάδοσης του COVID-19. Για τον λόγο αυτό έχει συσταθεί μια ειδική ομάδα για την παρακολούθηση και αξιολόγηση των πιθανών επιπτώσεων της πανδημίας, θέτοντας ως προτεραιότητα την προστασία της υγείας και την ασφάλεια των εργαζομένων της, των πελατών και λοιπών συνεργατών της. Συμμορφώνεται με τις επίσημες οδηγίες των αρμοδίων αρχών για τη λειτουργία των φυσικών του καταστημάτων και των κεντρικών γραφείων στις χώρες που δραστηριοποιείται ενώ παράλληλα εξετάζονται όλες οι ενέργειες που είναι απαραίτητες για την προστασία της οικονομικής θέσης της Εταιρείας και του Ομίλου και την διασφάλιση της λειτουργίας τους με τους περιορισμούς που έχουν επιβληθεί, αλλά και την λήψη μέτρων για την ομαλή επαναφορά του συνόλου των δραστηριοτήτων τους, μετά την σταδιακή άρση των περιοριστικών μέτρων.

Ασφάλεια εργαζομένων Εταιρείας και Ομίλου

Λαμβάνοντας υπόψη τα πρωτόκολλα του Παγκόσμιου Οργανισμού Υγείας και την καθοδήγηση των Κυβερνητικών αποφάσεων της κάθε χώρας για τον περιορισμό της εξάπλωσης του ιού, έχει θέσει σε εφαρμογή σχέδιο διασφάλισης επιχειρησιακής συνέχειας.

Κατά την διάρκεια του lockdown οι εργαζόμενοι στα καταστήματα λιανικής καθώς και οι εργαζόμενοι στα γραφεία διοίκησης, είχαν τεθεί σε αναστολή, ενώ όπου ήταν δυνατό, εφαρμοζόταν η τηλεργασία. Οι εργαζόμενοι στο e-shop της Εταιρείας, το οποίο εξακολουθούσε να λειτουργεί, εργαζόντουσαν σε βάρδιες.

Μετά το lock down οι εργαζόμενοι στα καταστήματα λιανικής, στο ηλεκτρονικό κατάστημα καθώς και οι εργαζόμενοι στα γραφεία διοίκησης, εργάζονται τηρώντας όλους τους προβλεπόμενους κανόνες υγιεινής που προβλέπονται από τις υγειονομικές αρχές, όπου απαιτείται εργάζονται σε βάρδιες λαμβάνοντας παράλληλα ειδικές ρυθμίσεις για εργαζόμενους που ανήκουν σε ευπαθείς ομάδες ή για εργαζόμενους που μπορεί να αισθάνονται αδιαθεσία ή να θεωρούν πιθανή την έκθεσή του στον ιό, προστατεύοντας του ίδιους και τον κοινωνικό τους περίγυρο.

Επιπτώσεις στα οικονομικά αποτελέσματα

Η διοίκηση της Εταιρείας προέβη σε αξιολόγηση των δυνητικών και πραγματικών επιπτώσεων της πανδημίας στις επιχειρηματικές δραστηριότητες και την οικονομική επίδοση της Εταιρείας και του Ομίλου, λαμβάνοντας υπόψη σειρά εκτιμήσεων και παραδοχών που έχει αξιολογήσει ως κατάλληλες για την περίπτωση προκειμένου για την εκτίμηση των μελλοντικών ταμειακών ροών της Εταιρείας και του Ομίλου.

Περιοχές που αξιολογήθηκαν εκτενώς για την επίπτωσή τους αφορούν:

- Προβλήματα στην αλυσίδα εφοδιασμού

Η ανάπτυξη και διατήρηση μίας εφοδιαστικής αλυσίδας με προστιθέμενη αξία για τον Όμιλο, με οικονομικά, περιβαλλοντικά και κοινωνικά υπεύθυνες μεθόδους και πρακτικές, αποτελεί μία συνεχή πρόκληση, εναρμονισμένη με το όραμα του Ομίλου.

Οι προμηθευτές του Ομίλου αποτελούν σημαντικούς εταίρους για την επίτευξη των επιχειρηματικών στόχων, που θα διασφαλίσουν την ανταγωνιστικότητα και τη βιώσιμη ανάπτυξη του. Με δεδομένη την αυξανόμενη περιπλοκότητα της παγκόσμιας εφοδιαστικής αλυσίδας και τον βαθμό διασύνδεσης του παγκόσμιου οικονομικού συστήματος, οι επιπτώσεις της αρχικής εμφάνισης του ιού στην Ασία γρήγορα έγιναν αισθητές και σε άλλες οικονομίες. Ο Όμιλος έχει προχωρήσει σε στρατηγικές συμφωνίες με προμηθευτές και διανομείς δημιουργώντας κανάλια επικοινωνίας.

Ο Όμιλος έχοντας προχωρήσει σε επενδύσεις για την αύξηση του αριθμού, της τοποθεσίας και του μεγέθους των αποθηκών και των εγκαταστάσεων έχει την δυνατότητα να προχωρά σε αποθεματοποίηση προς αντιμετώπιση καθυστερήσεων στην εφοδιαστική αλυσίδα. Καθώς, τα σημεία πώλησης του Ομίλου έχουν επηρεαστεί από τα περιοριστικά μέτρα για την εξάπλωση του κορωνοϊού ο Όμιλος ευθυγραμμίζει την στρατηγική αγορών και αποθεματοποίησης σύμφωνα με τον κύκλο ζωής του κάθε προϊόντος καθώς και τις μεταβολές στη ζήτηση αυτών.

- Περιορισμοί ταξιδιών και εμπορίου

Οι περιορισμοί των μετακινήσεων που επιβλήθηκαν σε πολλές χώρες είχε σαν αποτέλεσμα τη ματαιώση ή την αναβολή εκθέσεων. Επίσης, δεν υπάρχει δυνατότητα επίσκεψης σε εργοστάσια προμηθευτών.

Οι εργαζόμενοι του Ομίλου έχουν πρόσβαση σε πλατφόρμες μέσω των οποίων πραγματοποιούνται εκθέσεις, διεξάγουν τηλεδιασκέψεις με προμηθευτές καθώς και με άλλους εργαζομένους του Ομίλου.

- Μείωση ζήτησης και πωλήσεων

Τα μέτρα που ελήφθησαν από τις κυβερνήσεις για την αντιμετώπιση εξάπλωσης της πανδημίας επηρέασαν την εορταστική περίοδο του Πάσχα που παραδοσιακά αντιπροσωπεύει το 12% των ετήσιων πωλήσεων. Αν και ο Μάιος 2020 με την σταδιακή επαναλειτουργία των καταστημάτων και ο Ιούνιος 2020 κατέγραψαν θετικό ρυθμό αύξησης των πωλήσεων, ο Σεπτέμβριος που περιλαμβάνει την έναρξη της σχολικής περιόδου καθώς και η περίοδος των Χριστουγέννων αποτελούν σημαντικές περιόδους για την πορεία των ετήσιων πωλήσεων. Η προσαρμογή στα νέα δεδομένα επηρεάζει και τις καταναλωτικές συμπεριφορές ως προς τα κανάλια των αγορών παρατηρώντας σημαντική αύξηση στις online αγορές.

Επιπλέον, η δραστηριότητα του Ομίλου επηρεάζεται από το ύψος του διαθέσιμου εισοδήματος και της ιδιωτικής κατανάλωσης όπου εξαρτάται από τις οικονομικές συνθήκες στις χώρες που δραστηριοποιείται.

Η πορεία του Ομίλου και της Εταιρείας κατά το δεύτερο εξάμηνο της τρέχουσας χρήσης έχει άμεση εξάρτηση από τις εξελίξεις σχετικά με την εξάπλωση του κορωνοϊού αλλά και τις εξελίξεις στο οικονομικό περιβάλλον των χωρών όπου δραστηριοποιείται ο Όμιλος.

- Επάρκεια κάλυψης χρηματοδότησης και υποχρεώσεων

Ο Όμιλος ήταν επαρκώς χρηματοδοτημένος κατά την έναρξη της υγειονομικής κρίσης. Το κεφάλαιο κίνησης της Εταιρείας και του Ομίλου είναι θετικό και ανέρχεται σε 501,60 εκ ευρώ και 803,47 εκ ευρώ αντίστοιχα και επομένως δεν αναμένεται να υπάρχει δυσκολία στην αποπληρωμή των υποχρεώσεων της Εταιρείας και του Ομίλου. Επιπλέον, κατά την 30.06.2020 ο καθαρός δανεισμός του Ομίλου και της Εταιρείας ήταν αρνητικός. Όλα τα παραπάνω αποτελούν σημαντικούς παράγοντες μετριασμού του ρίσκου και την ανησυχίας για το επερχόμενο διάστημα, το οποίο χαρακτηρίζεται από εξαιρετική αβεβαιότητα.

- Επενδυτικό πλάνο Εταιρείας και Ομίλου

Η πανδημία έχει προκαλέσει καθυστερήσεις στην εκτέλεση του βραχυπρόθεσμου πλάνου επενδύσεων. Ωστόσο, ο μακροπρόθεσμος σχεδιασμός παραμένει. Σε κάθε περίπτωση η αξιολόγηση όλων των παραγόντων είναι συνεχής και δυναμική και αναπροσαρμόζεται βάσει των εξελίξεων.

Επιχειρησιακή συνέχεια

Η Διοίκηση του Ομίλου εκτιμά διαρκώς την κατάσταση και τις πιθανές επιπτώσεις, και λαμβάνει όλα τα αναγκαία μέτρα για τη διατήρηση της βιωσιμότητας του Ομίλου και της Εταιρείας και την ελαχιστοποίηση επιπτώσεων στις δραστηριότητες τους στο παρόν επιχειρηματικό και οικονομικό περιβάλλον. Η διατήρηση ενός οικονομικού μοντέλου με συγκράτηση του λειτουργικού κόστους, η προσαρμογή της πολιτικής των αγορών προϊόντων και η ανάκαμψη των πωλήσεων με την επαναλειτουργία των καταστημάτων είναι παράγοντες που θα ενισχύσουν την προσπάθεια αυτή. Μέσα στα πλαίσια αυτά, ο Όμιλος κατά την περίοδο του lockdown έκανε χρήση ορισμένων μέτρων στήριξης για την αντιμετώπιση των συνεπειών της πανδημίας που αφορούσαν το κόστος μισθωμάτων, φοροελαφρύνσεις λόγω συνέπειας στις πληρωμές και μισθολογικό κόστος. Ωστόσο, διασφάλισε ότι οι εργαζόμενοι δεν θα είχαν απώλεια στο εισόδημά τους, ενώ δεν έκανε χρήση της ευνοϊκής διάταξης για μετακόλιση πληρωμών.

Σε κάθε περίπτωση δεν υφίσταται καμία ανησυχία στο παρόν στάδιο αναφορικά με την συνέχιση της δραστηριότητας της Εταιρείας και του Ομίλου.

11. Γεγονότα μετά την ημερομηνία της Κατάστασης Οικονομικής Θέσης

Δεν υπάρχουν άλλα μεταγενέστερα των χρηματοοικονομικών καταστάσεων γεγονότα τα οποία να αφορούν είτε τον Όμιλο είτε την Εταιρεία, στα οποία επιβάλλεται αναφορά από τα Διεθνή Πρότυπα Χρηματοοικονομικής Αναφοράς (ΔΠΧΑ).

Μοσχάτο, 14 Σεπτεμβρίου 2020

Οι υπεύθυνοι για τις χρηματοοικονομικές Καταστάσεις

Ο Πρόεδρος του Δ.Σ.

Ο Αντιπρόεδρος Δ.Σ.

Διευθύνουσα Σύμβουλος

Ο Λογιστής

Απόστολος -Ευάγγελος Βακάκης
του Γεωργίου
Α.Δ.Τ. ΑΝ521562/2018

Ιωάννης Οικονόμου
του Χρήστου
Α.Δ.Τ. Χ156531/2002

Κωνσταντίνα Ντεμίρη
του Σταύρου
Α.Δ.Τ. ΑΚ541502/29.5.2012

Παναγιώτης Ξηρός του
Κων/νου
Α.Δ.Τ. Λ 370348/1977-
Αρ.Αδείας 0018111 Α' Τάξης