

ΑΡ.ΜΑΕ 7946/06/Β/86/2  
Γ.Ε.ΜΗ 361801000  
Λεωφόρος Μεγαρίδος 188, ΤΚ 193 00,  
Ασπρόπυργος Αττικής, Τηλ. 210 – 3498300  
<http://www.sidma.gr>

---

**ΕΞΑΜΗΝΙΑΙΑ ΟΙΚΟΝΟΜΙΚΗ ΕΚΘΕΣΗ  
ΓΙΑ ΤΗΝ ΠΕΡΙΟΔΟ ΠΟΥ ΕΛΗΞΕ ΤΗΝ 30<sup>Η</sup> ΙΟΥΝΙΟΥ 2021**

**Σύμφωνα με το άρθρο 5 του Ν.3556/2007**

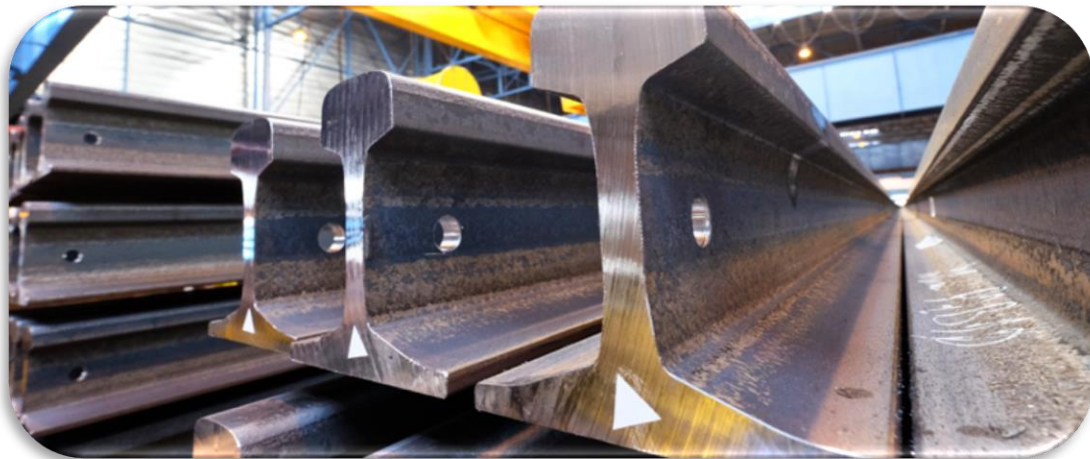

**Σεπτέμβριος 2021**

**ΠΙΝΑΚΑΣ ΠΕΡΙΕΧΟΜΕΝΩΝ**

1.	Δηλώσεις των Εκπροσώπων του Διοικητικού Συμβουλίου .....	3
2.	Έκθεση Επισκόπησης Ενδιάμεσης Χρηματοοικονομικής Πληροφόρησης .....	4
3.	Έκθεση Διαχείρισης του Διοικητικού Συμβουλίου της «ΣΙΔΗΡΕΜΠΟΡΙΚΗ ΜΑΚΕΔΟΝΙΑΣ ΣΙΔΑΜΑ ΜΕΤΑΛΛΟΥΡΓΙΚΗ ΑΝΩΝΥΜΗ ΕΤΑΙΡΕΙΑ» επί των Ενοποιημένων και Εταιρικών Οικονομικών Καταστάσεων για την Εξαμηνιαία Περίοδο που έληξε την 30/06/2021 .....	6
3.1.	Εισαγωγή.....	6
3.2.	Επιδόσεις και Χρηματοοικονομική Θέση.....	6
3.3.	Εναλλακτικοί Δείκτες Μέτρησης Απόδοσης (ΕΔΜΑ) .....	7
3.4.	Σημαντικά Γεγονότα Πρώτου Εξαμήνου της Τρέχουσας Χρήσης .....	9
3.5.	Κυριότεροι Κίνδυνοι και Αβεβαιότητες .....	10
3.6.	Στόχοι και Προοπτικές για το υπόλοιπο του 2021 .....	15
3.7.	Σημαντικές Συναλλαγές Μεταξύ Εταιρείας και Συνδεδεμένων Προσώπων.....	16
3.8.	Γεγονότα μετά την Περίοδο Αναφοράς .....	20
3.9.	Μη χρηματοοικονομική Πληροφόρηση .....	21
4.	Ενδιάμεσες Συνοπτικές Οικονομικές Καταστάσεις για την εξαμηνιαία περίοδο που έληξε την 30/06/2021 .....	28
4.1.	Ενδιάμεση Κατάσταση Οικονομικής Θέσης.....	28
4.2.	Ενδιάμεση Κατάσταση Συνολικών Εσόδων .....	29
4.3.	Ενδιάμεση Κατάσταση Μεταβολών Ιδίων Κεφαλαίων .....	30
4.4.	Ενδιάμεση Κατάσταση Ταμειακών Ροών.....	32
5.	Σημειώσεις επί των ενδιάμεσων οικονομικών καταστάσεων α' εξαμήνου 2021 .....	33
5.1.	Γενικές πληροφορίες για την Εταιρία και τον Όμιλο.....	33
5.2.	Πλαίσιο Κατάρτισης Ενδιάμεσων Συνοπτικών Οικονομικών Καταστάσεων .....	33
5.3.	Αλλαγές σε Λογιστικές Πολιτικές.....	33
5.4.	Λογιστικές Εκτιμήσεις και Παραδοχές.....	36
5.5.	Διαχείριση χρηματοοικονομικού κινδύνου .....	37
5.6.	Δομή του Ομίλου .....	40
5.7.	Πληροφόρηση κατά τομέα.....	40
5.8.	Ενσώματες ακινητοποιήσεις .....	41
5.9.	Άυλα περιουσιακά στοιχεία .....	44
5.10.	Επενδύσεις σε θυγατρικές.....	44
5.11.	Αποθέματα.....	45
5.12.	Απαιτήσεις από πελάτες και λοιπές εμπορικές απαιτήσεις.....	45
5.13.	Λοιπές Απαιτήσεις.....	45
5.14.	Μετοχικό Κεφάλαιο .....	46
5.15.	Δανειακές Υποχρεώσεις .....	46
5.16.	Λοιπές Βραχυπρόθεσμες Υποχρεώσεις .....	47
5.17.	Φόροι εισοδήματος.....	47
5.18.	Κύκλος εργασιών.....	48
5.19.	Χρηματοοικονομικό κόστος .....	48
5.20.	Κέρδη/(Ζημιές) ανά μετοχή.....	48
5.21.	Ανέλεγκτες Φορολογικά Χρήσεις .....	49
5.22.	Ενδεχόμενες Υποχρεώσεις – Απαιτήσεις και δεσμεύσεις.....	49
5.23.	Αριθμός απασχολούμενου προσωπικού .....	50
5.24.	Συναλλαγές με Συνδεδεμένα μέρη .....	50
5.25.	Γεγονότα μετά το κλείσιμο των Ενδιάμεσων Οικονομικών Καταστάσεων .....	52
5.26.	Έγκριση ενδιάμεσων συνοπτικών Οικονομικών Καταστάσεων .....	52

**1. Δηλώσεις των Εκπροσώπων του Διοικητικού Συμβουλίου  
(σύμφωνα με το άρθρο 5 παρ.2 του Ν.3556/2007)**

Τα κατωτέρω μέλη του Διοικητικού Συμβουλίου της «ΣΙΔΗΡΕΜΠΟΡΙΚΗ ΜΑΚΕΔΟΝΙΑΣ ΣΙΔΑΜΑ ΜΕΤΑΛΛΟΥΡΓΙΚΗ ΑΝΩΝΥΜΗ ΕΤΑΙΡΕΙΑ»:

1. ΠΑΝΑΓΙΩΤΗΣ Ι. ΜΠΗΤΡΟΣ, Πρόεδρος του Δ.Σ.
2. ΑΝΤΩΝΙΟΣ Π. ΚΑΡΑΔΕΛΟΓΛΟΥ, Διευθύνων Σύμβουλος και
3. ΜΙΧΑΗΛ Κ. ΣΑΜΩΝΑΣ, Μέλος Δ.Σ.

υπό την ανωτέρω ιδιότητά μας, σύμφωνα με το Ν. 3556/2007, δηλώνουμε με την παρούσα, ότι εξ όσων γνωρίζουμε:

(α) οι συνημμένες εταιρικές και ενοποιημένες χρηματοοικονομικές καταστάσεις της ΣΙΔΑΜΑ ΜΕΤΑΛΛΟΥΡΓΙΚΗ Α.Ε. για την περίοδο 01/01/2021 – 30/06/2021, οι οποίες καταρτίστηκαν σύμφωνα με τα ισχύοντα Λογιστικά Πρότυπα Χρηματοοικονομικής Αναφοράς, απεικονίζουν κατά τρόπο αληθή τα στοιχεία του ενεργητικού και του παθητικού, την καθαρή θέση και τα αποτελέσματα χρήσεως της ΣΙΔΑΜΑ ΜΕΤΑΛΛΟΥΡΓΙΚΗ Α.Ε., καθώς και των επιχειρήσεων που περιλαμβάνονται στην ενοποίηση εκλαμβανομένων ως σύνολο και

(β) η συνημμένη Έκθεση του Διοικητικού Συμβουλίου απεικονίζει κατά τρόπο αληθή την εξέλιξη, τις επιδόσεις και τη θέση της ΣΙΔΑΜΑ ΜΕΤΑΛΛΟΥΡΓΙΚΗ Α.Ε. καθώς και των επιχειρήσεων που περιλαμβάνονται στην Ενοποίηση εκλαμβανομένων ως σύνολο, συμπεριλαμβανομένης της περιγραφής των κυριότερων κινδύνων και αβεβαιοτήτων που αντιμετωπίζουν.

**Ασπρόπυργος, 16 Σεπτεμβρίου 2021**

Οι βεβαιούντες,

**Ο ΠΡΟΕΔΡΟΣ ΤΟΥ Δ.Σ.**

**Ο ΔΙΕΥΘΥΝΩΝ ΣΥΜΒΟΥΛΟΣ.**

**ΤΟ ΜΕΛΟΣ ΤΟΥ Δ.Σ.**

**ΠΑΝΑΓΙΩΤΗΣ Ι. ΜΠΗΤΡΟΣ**

**ΑΝΤΩΝΙΟΣ Π. ΚΑΡΑΔΕΛΟΓΛΟΥ**

**ΜΙΧΑΗΛ Κ. ΣΑΜΩΝΑΣ**

## 2. Έκθεση Επισκόπησης Ενδιάμεσης Χρηματοοικονομικής Πληροφόρησης

Προς το Διοικητικό Συμβούλιο της Εταιρείας ΣΙΔΗΡΕΜΠΟΡΙΚΗ ΜΑΚΕΔΟΝΙΑΣ ΣΙΔΜΑ ΜΕΤΑΛΛΟΥΡΓΙΚΗ ΑΝΩΝΥΜΗ ΕΤΑΙΡΕΙΑ

### Έκθεση Επισκόπησης Ενδιάμεσης Χρηματοοικονομικής Πληροφόρησης

#### Εισαγωγή

Έχουμε επισκοπήσει τη συνημμένη συνοπτική εταιρική και ενοποιημένη κατάσταση οικονομικής θέσης της Εταιρείας ΣΙΔΗΡΕΜΠΟΡΙΚΗ ΜΑΚΕΔΟΝΙΑΣ ΣΙΔΜΑ ΜΕΤΑΛΛΟΥΡΓΙΚΗ ΑΝΩΝΥΜΗ ΕΤΑΙΡΕΙΑ, της 30<sup>ης</sup> Ιουνίου 2021 και τις σχετικές συνοπτικές εταιρικές και ενοποιημένες καταστάσεις συνολικού εισοδήματος, μεταβολών ιδίων κεφαλαίων και ταμειακών ροών της εξαμηνιαίας περιόδου που έληξε την ημερομηνία αυτή, καθώς και τις επιλεγμένες επεξηγηματικές σημειώσεις, που συνθέτουν την ενδιάμεση συνοπτική χρηματοοικονομική πληροφόρηση, η οποία αποτελεί αναπόσπαστο μέρος της εξαμηνιαίας οικονομικής έκθεσης του Ν.3556/2007.

Η διοίκηση είναι υπεύθυνη για την κατάρτιση και παρουσίαση αυτής της ενδιάμεσης συνοπτικής χρηματοοικονομικής πληροφόρησης, σύμφωνα με τα Διεθνή Πρότυπα Χρηματοοικονομικής Αναφοράς, όπως αυτά έχουν υιοθετηθεί από την Ευρωπαϊκή Ένωση και εφαρμόζονται στην Ενδιάμεση Χρηματοοικονομική Αναφορά (Διεθνές Λογιστικό Πρότυπο “ΔΛΠ 34”). Η δική μας ευθύνη είναι να εκφράσουμε συμπέρασμα επί της ενδιάμεσης συνοπτικής χρηματοοικονομικής πληροφόρησης με βάση την επισκόπησή μας.

#### Εύρος Επισκόπησης

Διενεργήσαμε την επισκόπησή μας σύμφωνα με το Διεθνές Πρότυπο Αναθέσεων Επισκόπησης (ΔΠΑΕ) 2410 “Επισκόπηση ενδιάμεσης χρηματοοικονομικής πληροφόρησης που διενεργείται από τον ανεξάρτητο ελεγκτή της οντότητας”. Η επισκόπηση της ενδιάμεσης χρηματοοικονομικής πληροφόρησης συνίσταται στην υποβολή διερευνητικών ερωτημάτων κυρίως σε πρόσωπα που είναι υπεύθυνα για χρηματοοικονομικά και λογιστικά θέματα και στην εφαρμογή αναλυτικών και άλλων διαδικασιών επισκόπησης. Η επισκόπηση έχει ουσιαδώς μικρότερο εύρος από τον έλεγχο, ο οποίος διενεργείται σύμφωνα με τα Διεθνή Πρότυπα Ελέγχου που έχουν ενσωματωθεί στην Ελληνική Νομοθεσία και συνεπώς, δεν μας δίδει τη δυνατότητα να αποκτήσουμε τη διασφάλιση ότι έχουν περιέλθει στην αντίληψή μας όλα τα σημαντικά θέματα που θα μπορούσαν να εντοπιστούν σε έναν έλεγχο. Κατά συνέπεια δεν εκφράζουμε γνώμη ελέγχου.

#### Συμπέρασμα

Με βάση την επισκόπησή μας, δεν έχει περιέλθει στην αντίληψή μας οτιδήποτε που θα μας έκανε να πιστεύουμε ότι η συνημμένη ενδιάμεση συνοπτική χρηματοοικονομική πληροφόρηση δεν έχει καταρτισθεί, από κάθε ουσιαστική άποψη, σύμφωνα με το ΔΛΠ 34.

**Έκθεση επί άλλων Νομικών και Κανονιστικών Απαιτήσεων**

Η επισκόπησή μας δεν εντόπισε ουσιώδη ασυνέπεια ή σφάλμα στις δηλώσεις των μελών του Διοικητικού Συμβουλίου και στις πληροφορίες της εξαμηνιαίας Έκθεσης Διαχείρισης του Διοικητικού Συμβουλίου, όπως αυτές ορίζονται στο άρθρο 5 και 5α του Ν. 3556/2007, σε σχέση με τη συνοπτική εταιρική και ενοποιημένη χρηματοοικονομική πληροφόρηση.

Αθήνα, 17 Σεπτεμβρίου 2021  
Η Ορκωτή Ελέγκτρια Λογίστρια

Ελίδα Λεωνίδου  
Α.Μ. Σ.Ο.Ε.Λ. 19801



**Grant Thornton**

Ορκωτοί Ελεγκτές Σύμβουλοι Επιχειρήσεων  
Σερίφοι 58, 17564 Πισαίο Φαλήρα  
Α.Μ. ΣΟΕΛ 127

### 3. Έκθεση Διαχείρισης του Διοικητικού Συμβουλίου της «ΣΙΔΗΡΕΜΠΟΡΙΚΗ ΜΑΚΕΔΟΝΙΑΣ ΣΙΔΑΜΑ ΜΕΤΑΛΛΟΥΡΓΙΚΗ ΑΝΩΝΥΜΗ ΕΤΑΙΡΕΙΑ» επί των Ενοποιημένων και Εταιρικών Οικονομικών Καταστάσεων για την Εξαμηνιαία Περίοδο που έληξε την 30/06/2021

#### 3.1. Εισαγωγή

Η παρούσα Έκθεση του Διοικητικού Συμβουλίου αφορά στο πρώτο εξάμηνο της οικονομικής χρήσης του 2021. Η έκθεση καταρτίστηκε από το Διοικητικό Συμβούλιο σύμφωνα με τις διατάξεις του νόμου 3556/2007 και τις επ' αυτού εκδοθείσες εκτελεστικές αποφάσεις του Δ.Σ. της Επιτροπής Κεφαλαιαγοράς.

Στην παρούσα έκθεση περιγράφονται συνοπτικά οι χρηματοοικονομικές πληροφορίες της εξαμηνιαίας περιόδου, τα σημαντικότερα γεγονότα που έλαβαν χώρα (πριν και μετά την ημερομηνία αναφοράς των Οικονομικών Καταστάσεων) και οι προοπτικές της «ΣΙΔΗΡΕΜΠΟΡΙΚΗ ΜΑΚΕΔΟΝΙΑΣ ΣΙΔΑΜΑ ΜΕΤΑΛΛΟΥΡΓΙΚΗ ΑΝΩΝΥΜΗ ΕΤΑΙΡΕΙΑ» (εφεξής ΣΙΔΑΜΑ Μεταλλουργική ή Εταιρεία) καθώς και των θυγατρικών εταιρειών της. Επίσης, γίνεται περιγραφή των κυριότερων κινδύνων και αβεβαιοτήτων που ενδέχεται να αντιμετωπίσει ο Όμιλος και η Εταιρεία κατά το δεύτερο εξάμηνο του 2021 και παρατίθενται οι σημαντικές συναλλαγές που καταρτίστηκαν μεταξύ της Εταιρείας και των συνδεδεμένων με αυτήν προσώπων.

#### 3.2. Επιδόσεις και Χρηματοοικονομική Θέση

##### Μακροοικονομικό Περιβάλλον

Κατά το πρώτο εξάμηνο του 2021, η ταχεία και ισχυρή ανάκαμψη της παγκόσμιας οικονομίας από την ύφεση που προκάλεσε η πανδημία COVID-19, ανάκαμψη, η οποία συνοδεύτηκε από εκτόξευση των τιμών των α' υλών και των εμπορευμάτων καθώς και του κόστους μεταφοράς, οδήγησε στη θεαματική ενίσχυση της ζήτησης χαλυβουργικών προϊόντων διεθνώς και στην εκτίναξη των τιμών του χάλυβα στα υψηλότερα επίπεδά τους διαχρονικά. Η αξιολογητή αύξηση της ζήτησης και η σημαντική αύξηση των τιμών χαρακτήρισαν και την εγχώρια αγορά χαλυβουργικών κατά την ίδια περίοδο.

##### Επιχειρηματικό Περιβάλλον και Οικονομικά μεγέθη

Στο πλαίσιο αυτό η ΣΙΔΑΜΑ ΜΕΤΑΛΛΟΥΡΓΙΚΗ κατέγραψε κατά το πρώτο εξάμηνο του τρέχοντος έτους ισχυρούς ρυθμούς ανάπτυξης και σημαντική κερδοφορία σε επίπεδο τόσο Ομίλου όσο και Εταιρείας.

Αναλυτικότερα, ο ενοποιημένος κύκλος εργασιών του **Ομίλου ΣΙΔΑΜΑ ΜΕΤΑΛΛΟΥΡΓΙΚΗ**, το πρώτο εξάμηνο του έτους, διαμορφώθηκε στα € 106,5 εκ. ή 73,8% υψηλότερα σε σχέση με την αντίστοιχη περίοδο του 2020, ενώ μαζί με τις πωλήσεις αντιπροσωπείας διαμορφώθηκε στα € 130,3 εκ. από € 75,9 εκ. αυξημένος κατά 71,7% σε σχέση με πέρυσι. Οι παραπάνω αυξήσεις οφείλονται κυρίως στη μέση τιμή πώλησης, καθώς αυτή παρουσίασε αύξηση σε σχέση με το περυσινό εξάμηνο κατά 47,1%, αυξάνοντας αντίστοιχα και τον κύκλο εργασιών. Τα κέρδη προ φόρων, τόκων και αποσβέσεων (EBITDA) ανήλθαν σε € 19.068 χιλ. από € 1.841 χιλ. πέρυσι, ενώ τα κέρδη προ φόρων ανήλθαν σε € 28.290 χιλ. από ζημιές € 1.768 χιλ. την αντίστοιχη περυσινή περίοδο. Η διαφορά στα αποτελέσματα προ φόρων οφείλεται κατά κύριο λόγο στην λειτουργική κερδοφορία λόγω των διευρυμένων περιθωρίων μικτού κέρδους. Το ποσοστό μικτού κέρδους αυξήθηκε κατά 166,8% από 8,1% το πρώτο εξάμηνο του 2020 σε 21,6% την αντίστοιχη φετινή περίοδο, ενώ σε απόλυτο νούμερο το μικτό κέρδος αυξήθηκε κατά 364% ή κατά € 18 εκ. σε σχέση με πέρυσι, στα € 23 εκ.. Το υπολειπόμενο ποσό της αύξησης της κερδοφορίας οφείλεται στη λογιστική αντιμετώπιση της αναχρηματοδότησης των δανειακών υποχρεώσεων της Εταιρείας, που ολοκληρώθηκε στις 5 Φεβρουαρίου 2021. Σύμφωνα με τις απαιτήσεις του ΔΠΧΑ 9, οι νέες δανειακές υποχρεώσεις απεικονίστηκαν στην εύλογη αξία τους με αποτέλεσμα την μείωση τους κατά ποσό € 14,3 εκατ. Με την αντίστοιχη βελτίωση των αποτελεσμάτων του Ομίλου και της εταιρείας. Τα Ίδια Κεφάλαια του Ομίλου είναι πλέον θετικά και ανέρχονται στα € 12,7 εκ..

**Σε επίπεδο Εταιρείας**, ο κύκλος εργασιών το πρώτο εξάμηνο του έτους διαμορφώθηκε σε € 70,6 εκ. από € 41,3 εκ., παρουσιάζοντας αύξηση 70,9%, ενώ μαζί με τις πωλήσεις αντιπροσωπείας διαμορφώθηκε σε € 94,4 εκ. από € 55,9 εκ. την αντίστοιχη περίοδο του 2020, αυξημένος κατά 68,9%. Όπως και σε επίπεδο Ομίλου, το μεγαλύτερο ποσοστό αύξησης οφείλεται στην αύξηση των τιμών πώλησης, όπως αναφέραμε και παραπάνω. Τα αποτελέσματα προ φόρων, τόκων και αποσβέσεων (EBITDA) ανήλθαν σε € 14,3 εκ., από € 1,6 εκ. την αντίστοιχη περυσινή περίοδο, ενώ στη γραμμή των προ φόρων αποτελεσμάτων καταγράφηκαν κέρδη € 24,3 εκ. από ζημιές 1,0 εκ. την αντίστοιχη περυσινή περίοδο για τους

λόγους που προαναφέρθηκαν. Από τη διαφορά των € 25 εκ., τα μισά περίπου αφορούν στη λειτουργική κερδοφορία της εταιρείας και τα υπόλοιπα στην απεικόνιση σε εύλογη αξία των νέων δανειακών υποχρεώσεών της.

Ως προς τις θυγατρικές εταιρείες, τόσο η **SIDMA Bulgaria** όσο και η **SIDMA Romania** παρουσίασαν αύξηση του κύκλου εργασιών τους, κατά 81,3 % και 76,6% αντίστοιχα, σε σχέση με το πρώτο εξάμηνο του 2020. Συγκεκριμένα, ο κύκλος εργασιών της SIDMA Bulgaria ανήλθε στα € 21,9 εκ. έναντι € 12,1 εκ. ενώ της SIDMA Romania στα € 14,5 εκ. έναντι € 8,2 εκ. το πρώτο εξάμηνο του 2020.

Όσον αφορά στα υπόλοιπα μεγέθη των θυγατρικών, η **SIDMA Bulgaria** παρουσίασε αύξηση τόσο της λειτουργικής κερδοφορίας (EBITDA), από € 236 χιλ. πέρυσι σε € 2.627 χιλ. φέτος, όσο και των αποτελεσμάτων προ φόρων, από ζημιές € 58 χιλ. πέρυσι σε κέρδη € 2.375 χιλ. φέτος.

Η **SIDMA Romania** σε επίπεδο EBITDA παρουσίασε κερδοφορία ύψους € 2,2 εκ., ενώ σε επίπεδο αποτελεσμάτων προ φόρων παρουσίασε κέρδη ύψους € 1.682 χιλ. από ζημιές € 704 χιλ. πέρυσι.

Η ρευστότητα του Ομίλου αυξήθηκε κατά € 4,2 εκ. ή 25% και ανήλθε στα € 21 εκ..

Σημειώνεται, τέλος, ότι, ο συνδυασμός της ενίσχυσης των ιδίων κεφαλαίων, των θετικών αποτελεσμάτων του εξαμήνου και της αναχρηματοδότησης των δανειακών υποχρεώσεων της Εταιρείας που ολοκληρώθηκε το Φεβρουάριο του τρέχοντος έτους, βελτίωσε θεαματικά τους χρηματοοικονομικούς δείκτες κεφαλαιακής διάρθρωσης και δυνατότητας εξυπηρέτησης του δανεισμού, οι οποίοι διαμορφώθηκαν την 30/06/2021 ως εξής:

- Δείκτης Καθαρού Δανεισμού προς Ίδια Κεφάλαια = 2,7,
- Δείκτης Κάλυψης τόκων (EBITDA/Καθαροί Τόκοι) = 7,5.

### 3.3. Εναλλακτικοί Δείκτες Μέτρησης Απόδοσης (ΕΔΜΑ)

Η εταιρεία χρησιμοποιεί Εναλλακτικούς Δείκτες Μέτρησης Απόδοσης (“ΕΔΜΑ”) στα πλαίσια λήψης αποφάσεων σχετικά με τον χρηματοοικονομικό, λειτουργικό και στρατηγικό σχεδιασμό της, καθώς και για την αξιολόγηση και την δημοσίευση των επιδόσεών της. Αυτοί οι ΕΔΜΑ εξυπηρετούν στην καλύτερη κατανόηση των χρηματοοικονομικών και λειτουργικών αποτελεσμάτων της εταιρείας, της χρηματοοικονομικής της θέσης καθώς και της κατάστασης ταμειακών ροών. Οι εναλλακτικοί δείκτες (ΕΔΜΑ) θα πρέπει να λαμβάνονται υπόψη πάντα σε συνδυασμό με τα οικονομικά αποτελέσματα που έχουν συνταχθεί σύμφωνα με τα ΔΠΧΑ και σε καμία περίπτωση δεν αντικαθιστούν αυτά.

Για την αξιολόγηση των επιδόσεων του Ομίλου και της Εταιρείας χρησιμοποιούνται μεγέθη όπως ο Κύκλος Εργασιών, το Μικτό Κέρδος, τα Κέρδη προ φόρων και το EBITDA (Λειτουργικά Κέρδη προ φόρων, τόκων, επενδυτικών αποτελεσμάτων και αποσβέσεων) καθώς και δείκτες όπως το Περιθώριο Μικτού Κέρδους, το Περιθώριο EBITDA, το Καθαρό Περιθώριο Κέρδους, ο Δείκτης Γενικής Ρευστότητας και ο Δείκτης Κάλυψης Τόκων.

ΟΜΙΛΟΣ	01.01 - 30.06.2021	01.01 - 30.06.2020	Δ (%)
Κύκλος Εργασιών	106.413.721	61.267.492	73,7%
Πωλήσεις Αντιπροσωπείας	23.860.934	14.637.472	63,0%
<b>Σύνολο Πωλήσεων</b>	<b>130.274.656</b>	<b>75.904.964</b>	<b>71,6%</b>
Μικτό Κέρδος	23.102.550	4.966.715	365,1%
Κέρδη προ φόρων	28.286.714	(1.768.244)	N/A
EBITDA	19.126.524	1.841.172	938,8%



ΕΤΑΙΡΙΑ	01.01 - 30.06.2021	01.01 - 30.06.2020	Δ (%)
Κύκλος Εργασιών	70.565.198	41.279.088	70,9%
Πωλήσεις Αντιπροσωπείας	23.860.934	14.637.472	63,0%
<b>Σύνολο Πωλήσεων</b>	<b>94.426.133</b>	<b>55.916.560</b>	<b>68,9%</b>
Μικτό Κέρδος	17.437.575	4.106.081	324,7%
Κέρδη προ φόρων	24.242.509	(997.688)	N/A
EBITDA	14.278.127	1.615.647	783,7%

Οι υπολογισμοί για τους Εναλλακτικούς Δείκτες Απόδοσης της Εταιρίας και του Ομίλου αναλύονται ακολούθως:

ΟΜΙΛΟΣ	01.01 - 30.06.2021	01.01 - 30.06.2020	Δ (%)
<b>Περιθώριο Μικτού Κέρδους:</b> (Μικτά Κέρδη/ Κύκλος Εργασιών)	21,71%	8,11%	13,6%
<b>Περιθώριο EBITDA:</b> (EBITDA/ Κύκλος Εργασιών)	17,97%	3,01%	15,0%
<b>Καθαρό περιθώριο κέρδους</b> (Κέρδη προ φόρων/ Κύκλος Εργασιών)	26,58%	(2,89%)	29,5%
<b>Δείκτης Γενικής Ρευστότητας</b> Κυκλοφορούν Ενεργητικό / Βραχυπρόθεσμες Υποχρεώσεις	1,35	0,61	121,7%
<b>Δείκτης Κάλυψης Τόκων</b> EBITDA / Καθαροί Τόκοι*	7,67	0,74	929,1%

ΕΤΑΙΡΙΑ	01.01 - 30.06.2021	01.01 - 30.06.2020	Δ (%)
<b>Περιθώριο Μικτού Κέρδους:</b> (Μικτά Κέρδη/ Κύκλος Εργασιών)	24,71%	9,95%	14,8%
<b>Περιθώριο EBITDA:</b> (EBITDA/ Κύκλος Εργασιών)	20,23%	3,91%	16,3%
<b>Καθαρό περιθώριο κέρδους</b> (Κέρδη προ φόρων/ Κύκλος Εργασιών)	34,35%	(2,42%)	36,8%
<b>Δείκτης Γενικής Ρευστότητας</b> Κυκλοφορούν Ενεργητικό / Βραχυπρόθεσμες Υποχρεώσεις	1,54	0,62	147,1%
<b>Δείκτης Κάλυψης Τόκων</b> EBITDA / Καθαροί Τόκοι*	7,49	0,92	709,5%

\* Οι Καθαροί Τόκοι δεν περιλαμβάνουν

- Έσοδα/Έξοδα από προεξόφληση ομολογιακών δανείων στην εύλογη αξία (ΔΠΧΑ 9)
- Χρηματοοικονομικά έξοδα μισθώσεων (ΔΠΧΑ 16)
- Έξοδα έκδοσης ομολογιακών δανείων



### 3.4. Σημαντικά Γεγονότα Πρώτου Εξαμήνου της Τρέχουσας Χρήσης

Κατά τη διάρκεια του πρώτου εξαμήνου της χρήσης 2021, καθώς και μετά τη λήξη του, έως την ημερομηνία σύνταξης της παρούσης, έλαβαν χώρα τα ακόλουθα σημαντικά γεγονότα:

#### **A. Αναχρηματοδότηση Δανειακών Υποχρεώσεων της Εταιρείας**

Την 5<sup>η</sup> Φεβρουαρίου 2021 εκταμιεύθηκαν κοινά ομολογιακά δάνεια προς αναχρηματοδότηση υφιστάμενων δανειακών υποχρεώσεων της Εταιρείας ως εξής :

- κοινό εξασφαλισμένο ομολογιακό δάνειο ποσού σαράντα τεσσάρων εκατομμυρίων εξακοσίων τριάντα πέντε χιλιάδων Ευρώ (€44.635.000), το οποίο καλύφθηκε από τις τράπεζες «ΕΘΝΙΚΗ ΤΡΑΠΕΖΑ ΤΗΣ ΕΛΛΑΔΟΣ Α.Ε.», «ΤΡΑΠΕΖΑ EUROBANK Α.Ε.», «ALPHA ΤΡΑΠΕΖΑ Α.Ε.» και «ΤΡΑΠΕΖΑ ΠΕΙΡΑΙΩΣ Α.Ε.», ως αρχικούς ομολογιούχους,
- κοινό εξασφαλισμένο ομολογιακό δάνειο ποσού επτά εκατομμυρίων εκατόν εβδομήντα επτά χιλιάδων Ευρώ (€7.177.000), το οποίο καλύφθηκε από τις τράπεζες «ΕΘΝΙΚΗ ΤΡΑΠΕΖΑ ΤΗΣ ΕΛΛΑΔΟΣ Α.Ε.» και «ΤΡΑΠΕΖΑ EUROBANK Α.Ε.», ως αρχικούς ομολογιούχους,
- κοινό εξασφαλισμένο ομολογιακό δάνειο ποσού είκοσι τεσσάρων εκατομμυρίων εννιακοσίων ογδόντα χιλιάδων Ευρώ (€24.980.000) το οποίο καλύφθηκε από τις τράπεζες «ΕΘΝΙΚΗ ΤΡΑΠΕΖΑ ΤΗΣ ΕΛΛΑΔΟΣ Α.Ε.», «ΤΡΑΠΕΖΑ EUROBANK Α.Ε.», «ALPHA ΤΡΑΠΕΖΑ Α.Ε.» και «ΑΤΤΙΚΑ BANK Α.Ε.» ως αρχικούς ομολογιούχους,

όπως προβλεπόταν από τα συμβατικά έγγραφα για την έκδοση των ως άνω ομολογιακών δανείων, που υπεγράφησαν την 16η Οκτωβρίου 2020.

#### **B. Τακτική Γενική Συνέλευση**

Στην Τακτική Γενική Συνέλευση των μετόχων της εταιρείας, που πραγματοποιήθηκε στην Αθήνα στις 10 Ιουνίου 2021, παραβρέθηκαν εκπρόσωποι του 82,59 % του Μετοχικού Κεφαλαίου και δικαιωμάτων ψήφου και εγκρίθηκαν ομόφωνα τα ακόλουθα:

- Οι Ετήσιες Οικονομικές Καταστάσεις της εταιρικής χρήσης 2020, με τις σχετικές εκθέσεις του Διοικητικού Συμβουλίου και των Ορκωτών Ελεγκτών, καθώς και η μη καταβολή μερίσματος λόγω της μη ύπαρξης κερδών προς διανομή, σύμφωνα με το άρθρο 160 παρ. 2 του Ν. 4548/2018.
- Η συνολική διαχείριση που έλαβε χώρα από το Διοικητικό Συμβούλιο κατά την χρήση 2020, καθώς και η απαλλαγή των Ορκωτών Ελεγκτών από κάθε ευθύνη αποζημίωσης για τα πεπραγμένα της εταιρικής χρήσης 2020 σύμφωνα με το άρθρο 117 παρ. 1(γ) του Ν. 4548/2018.
- Η καταβολή αμοιβών και αποζημιώσεων των μελών του Διοικητικού Συμβουλίου για τη χρήση 2020, καθώς και η προέγκριση καταβολής των αμοιβών και αποζημιώσεων των μελών του Διοικητικού Συμβουλίου για τη χρήση 2021 σύμφωνα με το άρθρο 109 του Ν. 4548/2018.
- Η Έκθεση Αποδοχών της Εταιρείας για την περίοδο 01/01/2020 έως 31/12/2020, σύμφωνα με το άρθρο 112 του Ν. 4548/2018.
- Η εκλογή Ορκωτών Ελεγκτών και έγκριση της αμοιβής αυτών για το 2021.
- Η χορήγηση αδείας σε μέλη του Διοικητικού Συμβουλίου και της Γενικής Διεύθυνσης της εταιρείας για την συμμετοχή τους στα Διοικητικά Συμβούλια ή στην Διεύθυνση συνδεδεμένων εταιριών.
- Η εκλογή νέου Διοικητικού Συμβουλίου.
- Ο ορισμός του είδους, των μελών και της διάρκειας της Επιτροπής Ελέγχου.
- Η Πολιτική Καταλληλότητας των μελών του Διοικητικού Συμβουλίου σύμφωνα με το άρθρο 3 του Ν. 4706/2020 και την Εγκύκλιο 60/2020 της Επιτροπής Κεφαλαιαγοράς («Κατευθυντήριες γραμμές για την Πολιτική Καταλληλότητας του άρθρου 3 του Ν. 4706/2020»), όπως αυτή συντάχθηκε και εγκρίθηκε από το Διοικητικό Συμβούλιο κατά την Συνεδρίαση της 14/05/2021.
- Η τροποποίηση της Πολιτικής Αποδοχών των μελών του Διοικητικού Συμβουλίου σύμφωνα με το άρθρο 110 και 111 του Ν. 4548/2018, όπως εγκρίθηκε από το Διοικητικό Συμβούλιο κατά την Συνεδρίαση της 14/05/2021.
- Η έκδοση κοινού εξασφαλισμένου ομολογιακού δανείου σύμφωνα με τις διατάξεις του Ν. 4548/2018 και του άρθρου 14 του Ν. 3156/2003, ύψους έως €5.307.000, το οποίο θα καλυφθεί από την Εθνική Τράπεζα της Ελλάδος Α.Ε. στο πλαίσιο κάλυψης της αύξησης του μετοχικού κεφαλαίου της θυγατρικής της Εταιρείας SIDMA ROMANIA SRL με σκοπό την αναδιάρθρωση δανείων της τελευταίας.
- Η τροποποίηση του άρθρου 2 του καταστατικού η οποία αφορά την έδρα της εταιρίας, ως εξής:  
«Άρθρο 2  
1. Έδρα της Εταιρείας ορίζεται ο Δήμος Ασπροπύργου Αττικής.

2. Η Εταιρεία μπορεί να ιδρύει υποκαταστήματα ή γραφεία σε άλλες πόλεις της Ελλάδας ή του εξωτερικού με απόφαση του Διοικητικού της Συμβουλίου, με την οποία συγχρόνως θα ορίζεται η αρμοδιότητά τους.»

Τέλος, κατά την Γενική Συνέλευση, οι Μέτοχοι της Εταιρείας ενημερώθηκαν για:

- Την ετήσια έκθεση πεπραγμένων της Επιτροπής Ελέγχου από τον Πρόεδρο της Επιτροπής Ελέγχου.
- Την κατάσταση των ιδίων κεφαλαίων από το Διοικητικό Συμβούλιο.

#### **Γ. Δημοσίευση πρακτικού ΔΣ αναφορικά με την πώληση ακινήτου σε συνδεδεμένη εταιρία.**

Την 3 Σεπτεμβρίου δημοσιεύθηκε πρακτικό ΔΣ στο ΓΕΝΙΚΟ ΕΜΠΟΡΙΚΟ ΜΗΤΡΩΟ (Γ.Ε.ΜΗ.) για έγκριση παροχής ειδικής άδειας του άρθρου 99 παρ. 2 και άρθρου 101 παρ. 1 του Ν. 4548/2018 για πώληση του ακινήτου της εταιρείας στα Οινόφυτα σε συνδεδεμένη εταιρία .

#### **3.5. Κυριότεροι Κίνδυνοι και Αβεβαιότητες**

Η Εταιρεία και ο Όμιλος αντιμετωπίζουν ορισμένους κινδύνους και αβεβαιότητες που ενδέχεται να έχουν δυσμενή επίπτωση στην λειτουργία τους, στις οικονομικές επιδόσεις και στις μελλοντικές προοπτικές τους, και για τον λόγο αυτό έχει αναπτυχθεί ένα ισχυρό πρόγραμμα διαχείρισης κινδύνων για την αξιολόγησή τους και την αξιολόγηση των στρατηγικών για την διαχείρισή τους. Το σύστημα εταιρικής διακυβέρνησης που έχει υιοθετήσει η Εταιρεία περιλαμβάνει επαρκείς και αποτελεσματικές λειτουργίες διαχείρισης κινδύνων, που εφαρμόζονται διαρκώς στην μητρική και στις θυγατρικές της, σε όλες τις διευθύνσεις, τμήματα και εγκαταστάσεις τους, μέσα από τις διαδικασίες και τις πολιτικές που υφίστανται.

Λαμβάνοντας υπόψη τις επιπτώσεις του COVID-19, την διακύμανση των τιμών του χάλυβα στις χρηματιστηριακές αγορές και τις διατάξεις του Ν.4706/2020 για την Εταιρική Διακυβέρνηση των ανωνύμων εταιρειών, το πρόγραμμα διαχείρισης κινδύνων της Εταιρείας ενισχύθηκε με την σύσταση διακριτών μονάδων Διαχείρισης Κινδύνων και Κανονιστικής Συμμόρφωσης, οι οποίες διαθέτουν τους δικούς τους Κανονισμούς Λειτουργίας και τις δικές τους Πολιτικές. Ακόμα, ο Υπεύθυνος Διαχείρισης Κινδύνων (Chief Risk Officer) και ο Υπεύθυνος Κανονιστικής Συμμόρφωσης (Chief Compliance Officer) επιλέγονται από τον Διευθύνοντα Σύμβουλο της Εταιρείας, ακολουθώντας τις Πολιτικές και Διαδικασίες Πρόσληψης αυτής, διαθέτουν τις κατάλληλες γνώσεις και σχετική επαγγελματική εμπειρία για την εκπλήρωση των καθηκόντων τους, έχουν πρόσβαση σε οποιαδήποτε οργανωτική μονάδα της Εταιρείας και λαμβάνουν γνώση οποιουδήποτε στοιχείου απαιτείται για την άσκηση των καθηκόντων τους.

Σε επιχειρησιακό επίπεδο πραγματοποιήθηκε καταγραφή, αναλυτική περιγραφή και αξιολόγηση των σημαντικότερων κινδύνων που ενδέχεται να αντιμετωπίσει η Εταιρεία, ενώ ταυτόχρονα ελέγχθηκε ο βαθμός συμμόρφωσης της Εταιρείας στο ισχύον νομοθετικό και κανονιστικό πλαίσιο. Οι κυριότεροι κίνδυνοι και αβεβαιότητες που ενδέχεται να εκτεθεί η Εταιρεία και ο Όμιλος στο δεύτερο εξάμηνο του 2021 συνοψίζονται στον παρακάτω πίνακα, ενώ καταγράφονται και τα διορθωτικά μέτρα που είτε έχουν υλοποιηθεί είτε αναμένεται να υλοποιηθούν.

Κατηγορίες κινδύνων	Περιγραφή σημαντικότερων κινδύνων	Πιθανός αντίκτυπος	Κυριότεροι τρόποι αντιμετώπισης	Συσχετισμός κινδύνων με μείζονα ζητήματα
Κίνδυνος φήμης και πελατείας	Αδυναμία για καινοτομία και ικανοποίηση των αναγκών των πελατών	Μείωση των πωλήσεων, απώλεια μεριδίου αγοράς και οικονομική ζημιά	<ul style="list-style-type: none"> <li>• Εφαρμογή πολιτικής ποιότητας, πολιτικής βιώσιμης ανάπτυξης</li> <li>• Βελτίωση των δυνατοτήτων βασικών πελατών μας με στόχο την συνεργασία και την ανάπτυξη με τους κορυφαίους πελάτες</li> <li>• Ανάπτυξη των συνεργατών μας στα δίκτυα διανομής</li> </ul>	Οικονομικές επιπτώσεις
Κίνδυνος φήμης και πελατείας	Μόλυνση του περιβάλλοντος	Οικονομικές κυρώσεις, πλήγμα στην άδεια	<ul style="list-style-type: none"> <li>• Έχουν θεσπιστεί αυστηροί έλεγχοι συμμόρφωσης με την Περιβαλλοντική Νομοθεσία</li> </ul>	Διαχείριση συσκευασιών,

Κατηγορίες κινδύνων	Περιγραφή σημαντικότερων κινδύνων	Πιθανός αντίκτυπος	Κυριότεροι τρόποι αντιμετώπισης	Συσχετισμός κινδύνων με μείζονα ζητήματα
		λειτουργίας μας, και αυξημένο κόστος επιχειρηματικής δραστηριότητας		ανακύκλωσης και απορριμμάτων
Κίνδυνος φήμης και πελατείας	Διαφθορά και δωροδοκία	Οικονομικές κυρώσεις, πλήγμα στην εταιρική μας φήμη, αφιέρωση χρόνου της διοίκησης στην επίλυση νομικών ζητημάτων και οικονομική ζημιά	<ul style="list-style-type: none"> <li>Καθιέρωση προγράμματος ανώνυμης αναφοράς περιστατικών που δεν συμβαδίζουν με τον κώδικα δεοντολογίας και επιχειρηματικής ηθικής της εταιρείας μας</li> <li>Θέσπιση ερωτηματολογίων αξιολόγησης των προμηθευτών και των συνεργατών μας</li> </ul>	Εταιρική διακυβέρνηση, επιχειρηματική δεοντολογία και καταπολέμηση της διαφθοράς
Λειτουργικός κίνδυνος	Αδυναμία προσέλκυσης, διατήρησης και απασχόλησης επαρκούς αριθμού καταρτισμένου και έμπειρου προσωπικού	Αδυναμία υλοποίησης των σχεδίων ανάπτυξης της εταιρείας	<ul style="list-style-type: none"> <li>Ανάπτυξη των στελεχών και βελτίωση των δεξιοτήτων των εργαζομένων</li> <li>Προώθηση εργασιακού περιβάλλοντος χωρίς αποκλεισμούς και δημιουργία κοινής αξίας μεταξύ των εργαζομένων</li> </ul>	Ευημερία, ανάπτυξη και συμμετοχή των εργαζομένων
Λειτουργικός κίνδυνος	Σοβαρά εργατικά ατυχήματα	Θάνατος ή τραυματισμός εργαζομένου	<ul style="list-style-type: none"> <li>Καθιέρωση αυστηρών ελέγχων για την υγιεινή και την ασφάλεια στις εγκαταστάσεις της εταιρείας</li> <li>Συνεχής εκπαίδευση και επιμόρφωση των εργαζομένων</li> </ul>	Ανθρώπινοι πόροι, Υγιεινή και Ασφάλεια, ευημερία των εργαζομένων
Λειτουργικός κίνδυνος	Διαρροή, απώλεια, κλοπή προσωπικών κωδικών πρόσβασης στο μηχανογραφικό σύστημα της εταιρείας	Παραβίαση εταιρικού και προσωπικού απορρήτου, διαρροή πληροφοριών και απώλεια ανταγωνιστικού πλεονεκτήματος της εταιρείας	<ul style="list-style-type: none"> <li>Εφαρμογή ελέγχων ορθής χρήσης και ασφαλείας Η/Υ</li> <li>Εφαρμογή πολιτικών κωδικών πρόσβασης</li> <li>Εκπαίδευση και επιμόρφωση του προσωπικού</li> </ul>	Ασφάλεια πληροφοριακών συστημάτων
Χρηματοοικονομικός κίνδυνος	Κίνδυνοι του μακροοικονομικού περιβάλλοντος (περιλαμβάνονται και οι επιπτώσεις του COVID-19)	Μείωση των πωλήσεων, της εμπορικής δραστηριότητας, επίδραση στην ρευστότητα και οικονομική ζημιά	<ul style="list-style-type: none"> <li>Αυστηρός πιστωτικός έλεγχος πελατών</li> <li>Ικανοποιητική διασπορά πελατολογίου</li> <li>Διατήρηση επαρκούς ρευστότητας της εταιρείας</li> </ul>	Οικονομικές επιπτώσεις
Χρηματοοικονομικός κίνδυνος	Πιστωτικός κίνδυνος, κίνδυνος επιτοκίων, κίνδυνος ρευστότητας, κίνδυνος διακύμανσης τιμών	Επίδραση στην ρευστότητα και οικονομική ζημιά	<ul style="list-style-type: none"> <li>Αυστηρός πιστωτικός έλεγχος πελατών</li> <li>Ικανοποιητική διασπορά πελατολογίου</li> <li>Διατήρηση επαρκούς ρευστότητας της εταιρείας</li> </ul>	Οικονομικές επιπτώσεις

Κατηγορίες κινδύνων	Περιγραφή σημαντικότερων κινδύνων	Πιθανός αντίκτυπος	Κυριότεροι τρόποι αντιμετώπισης	Συχετισμός κινδύνων με μείζονα ζητήματα
	πρώτων υλών, συναλλαγματικός κίνδυνος		<ul style="list-style-type: none"> <li>• Η εταιρεία μας εξετάζει διαρκώς ενέργειες, όπως για παράδειγμα η αναδιάρθρωση των δομών, ο περιορισμός υποστηρικτικών δαπανών και η εκμετάλλευση στοιχείων του ενεργητικού της για την βελτίωση της χρηματοοικονομικής της θέσης</li> </ul>	

Οι κυριότεροι κίνδυνοι θα παρακολουθούνται στενά κατά το δεύτερο εξάμηνο του έτους, ώστε να αναγνωριστεί κάθε σημαντική αλλαγή στον περιβάλλον των παραγόντων κινδύνων.

Στη συνέχεια ακολουθεί αναλυτική περιγραφή των σημαντικότερων χρηματοοικονομικών κινδύνων και αβεβαιοτήτων που ενδέχεται να αντιμετωπίσει ο Όμιλος:

### 3.5.1. Πιστωτικός κίνδυνος

Τόσο η μητρική Εταιρεία όσο και οι θυγατρικές της, ακολουθούν την πολιτική της ασφάλειας των πιστώσεων, μέσω ασφαλιστικών εταιρειών και ως εκ τούτου δεν δημιουργούνται σημαντικές συγκεντρώσεις πιστωτικού κινδύνου. Οι χονδρικές πωλήσεις γίνονται κυρίως σε πελάτες με μειωμένο βαθμό απωλειών. Το πρώτο εξάμηνο του 2021 στη μητρική Εταιρεία κανένας πελάτης δεν είχε συμμετοχή στον κύκλο εργασιών μεγαλύτερη του 2,0% ενώ υπήρχε διασπορά σε μεγάλο πλήθος πελατών. Οι λιανικές πωλήσεις γίνονται τοις μετρητοίς. Την 30/06/2021, η Διοίκηση θεωρεί ότι δεν υπάρχει ουσιαστικός πιστωτικός κίνδυνος, που να μην καλύπτεται ήδη από προβλέψεις επισφαλών απαιτήσεων. Επιπλέον έχει οργανωμένο τμήμα πιστωτικού ελέγχου που ασχολείται αποκλειστικά με την αξιολόγηση της πιστοληπτικής ικανότητας των πελατών της καθώς και τον προσδιορισμό ορίων πίστωσης τους. Η έκθεση του Ομίλου όσον αφορά τον πιστωτικό κίνδυνο, περιορίζεται στα χρηματοοικονομικά περιουσιακά στοιχεία τα οποία αναλύονται ως εξής:

Κατηγορίες Χρηματοοικονομικών Στοιχείων	Ομίλου		Εταιρίας	
	30.06.2021	31.12.2020	30.06.2021	31.12.2020
Ταμειακά Διαθέσιμα και ισοδύναμα	20.923.289	16.742.221	17.457.735	15.748.471
Απαιτήσεις από πελάτες και λοιπές απαιτήσεις	74.902.948	52.263.379	64.262.631	46.642.957
<b>Σύνολα</b>	<b>95.826.237</b>	<b>69.005.600</b>	<b>81.720.365</b>	<b>62.391.428</b>

### 3.5.2. Κίνδυνος επιτοκίων

Ο κίνδυνος μεταβολής των επιτοκίων προέρχεται κυρίως από τα μακροπρόθεσμα και βραχυπρόθεσμα δάνεια. Δάνεια με μεταβλητό επιτόκιο εκθέτουν τον Όμιλο σε κίνδυνο ταμιακών ροών. Ο Όμιλος δεν θεωρεί πιθανή μία άμεση αύξηση των επιτοκίων Euribor δεδομένης της οικονομικής κατάστασης και των προοπτικών ανάπτυξης των χωρών της Ευρωζώνης και ως εκ τούτου δεν έχει υλοποιήσει συναλλαγές διαχείρισης επιτοκιακού κινδύνου.

Ο πίνακας παρουσιάζει την ευαισθησία στα Αποτελέσματα Περιόδου και στην Καθαρή Θέση του Ομίλου σε μια ενδεχόμενη μεταβολή των επιτοκίων κατά +/- 1% .

	Ομίλου				Εταιρίας			
	Επίδραση στο Αποτέλεσμα Περιόδου		Επίδραση στην Καθαρή Θέση		Επίδραση στο Αποτέλεσμα Περιόδου		Επίδραση στην Καθαρή Θέση	
	+ 1%	- 1%	+ 1%	- 1%	1%	- 1%	1%	-1%
<b>30 Ιουνίου 2021</b>	(1.194.147)	1.194.147	(1.194.147)	1.194.147	(988.804)	988.804	(988.804)	988.804
<b>31 Δεκεμβρίου 2020</b>	(1.145.939)	1.145.939	(1.145.939)	1.145.939	(940.414)	940.414	(940.414)	940.414

### 3.5.3. Κίνδυνος ρευστότητας

Οι οικονομικές καταστάσεις της εταιρείας, έχουν συνταχθεί με βάση την αρχή της συνέχισης της δραστηριότητας.

Ο Όμιλος έχει πάγια τακτική να μην κάνει χρήση του συνόλου των διαθέσιμων γραμμών του και ανά πάσα χρονική περίοδο να υπάρχουν διαθέσιμα πιστωτικά όρια ή ταμειακά διαθέσιμα τουλάχιστον 7,5 % επί του συνόλου. Κατά την 30.06.2021 ο Όμιλος διατηρούσε διαθέσιμα ύψους € 20,1 εκατ..

Μετά την ολοκλήρωση της εκταμίευσης των ομολογιακών δανείων τον Φεβρουάριο του 2021 και την αποτίμηση των νέων δανειακών υποχρεώσεων στην εύλογη αξία τους, σύμφωνα με τις απαιτήσεις του ΔΠΧΑ 9, τα Ιδία Κεφαλαία της Εταιρείας και του Ομίλου έχουν εξυγιανθεί και δεν συντρέχουν πλέον οι λόγοι της παρ. 4 του άρθρου 119 του Ν.4548/2018. Το ίδιο ισχύει και για το κεφάλαιο κίνησης τόσο του Ομίλου όσο και της εταιρείας που είναι πλέον θετικό και ανέρχεται με 30/06/2021 σε € 32 εκ. και € 35 εκ. αντίστοιχα.

Οι ημερομηνίες λήξεων των χρηματοοικονομικών υποχρεώσεων του Ομίλου έχουν ως εξής:

	Ομίλου							
	30.06.2021				31.12.2020			
	Εντός 6 μηνών	6 έως 12 μήνες	1 έως 5 έτη	Πάνω από 5 έτη	Εντός 6 μηνών	6 έως 12 μήνες	1 έως 5 έτη	Πάνω από 5 έτη
Δανειακές Υποχρεώσεις	37.630.841	2.120.998	25.336.312	40.914.654	52.867.017	53.877.343	8.407.186	-
Εμπορικές υποχρεώσεις	39.820.106	-	-	-	31.875.442	-	-	-
Λοιπές υποχρεώσεις	9.377.072	-	-	-	4.582.984	-	-	-
<b>Σύνολο</b>	<b>86.828.019</b>	<b>2.120.998</b>	<b>25.336.312</b>	<b>40.914.654</b>	<b>89.325.443</b>	<b>53.877.343</b>	<b>8.407.186</b>	<b>0</b>

	Εταιρίας							
	30.06.2021				31.12.2020			
	Εντός 6 μηνών	6 έως 12 μήνες	1 έως 5 έτη	Πάνω από 5 έτη	Εντός 6 μηνών	6 έως 12 μήνες	1 έως 5 έτη	Πάνω από 5 έτη
Δανειακές Υποχρεώσεις	24.063.220	1.808.998	18.436.870	40.914.654	39.959.358	53.167.720	1.263.191	-
Εμπορικές υποχρεώσεις	29.834.299	-	-	-	24.454.017	-	-	-
Λοιπές υποχρεώσεις	8.574.189	-	-	-	4.326.660	-	-	-
<b>Σύνολο</b>	<b>62.471.708</b>	<b>1.808.998</b>	<b>18.436.870</b>	<b>40.914.654</b>	<b>68.740.034</b>	<b>53.167.720</b>	<b>1.263.191</b>	<b>0</b>

30.06.2021	< 6 months	6-12 months	1-5 years	> 5 years
Ομίλου	37.630.841	2.120.998	25.336.312	40.914.654
Εταιρίας	24.063.220	1.808.998	18.436.870	40.914.654

31.12.2020	< 6 months	6-12 months	1-5 years	> 5 years
Ομίλου	52.867.017	53.877.343	8.407.186	-
Εταιρίας	39.959.358	53.167.720	1.263.191	-

### 3.5.4. Κίνδυνος αυξομείωσης τιμών πρώτων υλών

Οι τιμές πώλησης των παραγομένων προϊόντων υπαγορεύονται σε μεγάλο βαθμό από τις τιμές των πρώτων υλών. Οι αυξομειώσεις στις διεθνείς τιμές των χαλυβουργικών προϊόντων επηρεάζουν (θετικά ή αρνητικά) το περιθώριο κέρδους του Ομίλου, καθόσον οι μεταβολές στις τιμές πώλησης των προϊόντων δεν δύναται να είναι απόλυτα συγχρονισμένες με τις τιμές των μη παραληφθέντων ακόμα παραγγελιών μας, και τις τιμές των αποθεμάτων μας. Το μικτό περιθώριο κέρδους του Ομίλου επηρεάζεται θετικά στην περίπτωση ανοδικών τιμών των πρώτων υλών και αρνητικά στην αντίθετη περίπτωση. Η αυξομείωση των τιμών των προϊόντων που εμπορεύεται ο Όμιλος δεν μπορεί να καλυφθεί με πράξεις αντιστάθμισης κινδύνου (hedging) με αποτέλεσμα να επηρεάζονται αντίστοιχα τα αποτελέσματά της μέσω υποτίμησης ή υπερτίμησης των αποθεμάτων.

Ενδεικτικά αναφέρουμε ότι για ένα διάστημα τεσσάρων ετών, από το Ιανουάριο του 2017 έως τον Ιούνιο του 2021, η διαφορά μεταξύ μέγιστης και ελάχιστης τιμής CIF, για τρία από τα σημαντικότερα προϊόντα του Ομίλου καθώς και η τυπική απόκλιση φαίνεται κατωτέρω:

€ / ΜΤ	Υλικά Θερμής Έλασης	Υλικά Ψυχρής Έλασης	Γαλβανισμένα Υλικά
Διαφορά Μέγιστης και Ελάχιστης Τιμής	512	641	525
Τυπική απόκλιση	88	99	85

Αντίστοιχα, το ποσοστό μικτού κέρδους είχε διακυμάνσεις της τάξης των 1.517 μονάδων βάσης μεταξύ μέγιστης και ελάχιστης τιμής. Αύξηση των τιμών ισοδυναμεί με αύξηση του % μικτού κέρδους χωρίς να μπορούμε να ποσοτικοποιήσουμε την ακριβή σχέση μεταξύ τους. Για κάθε 50 μονάδες βάσης αυξομείωση του % ΜΚ η επίδραση στα αποτελέσματα του 2021 και 2020 θα ήταν περίπου:

ΟΜΙΛΟΣ	2021		2020	
Χιλ. €	50 μ.β	-50 μ.β	+50 μ.β	-50 μ.β
Καθαρά Αποτελέσματα	532	-532	306	-306
Ίδια Κεφάλαια	532	-532	306	-306

ΕΤΑΙΡΕΙΑ	2021		2020	
Χιλ. €	50 μ.β	-50 μ.β	+50 μ.β	-50 μ.β
Καθαρά Αποτελέσματα	353	-353	206	-206
Ίδια Κεφάλαια	353	-353	206	-206

### 3.5.5. Συναλλαγματικός κίνδυνος

Ο Όμιλος δραστηριοποιείται στην Ε.Ε και συνεπώς το μεγαλύτερο μέρος των συναλλαγών του διεξάγεται σε Ευρώ. Ωστόσο, στις ελάχιστες περιπτώσεις που πραγματοποιεί αγορές εμπορευμάτων σε δολάριο Αμερικής, αντιμετωπίζει τον κίνδυνο με συμβάσεις προαγοράς συναλλάγματος.

Επιπλέον υπάρχει η έκθεση του Ομίλου σε συναλλαγματικούς κινδύνους από επενδύσεις σε χώρες του εξωτερικού. Συγκεκριμένα για την θυγατρική εταιρεία στη Ρουμανία η πολιτική της εταιρείας για την αποτροπή της έκθεσης σε συναλλαγματικό κίνδυνο μετατροπής, χρησιμοποιεί ως φυσικό αντισταθμιστικό μέσο τον δανεισμό στο τοπικό νόμισμα, εφόσον αυτό είναι εφικτό, με στόχο τη μείωση της έκθεσης σε κίνδυνο σε περίπτωση υποτίμησης του τοπικού νομίσματος σε σχέση με το ευρώ. Το πρόβλημα του συναλλαγματικού κινδύνου δεν ισχύει για την θυγατρική εταιρεία στη Βουλγαρία γιατί η κυβέρνηση της έχει κλειδώσει εδώ και χρόνια την ισοτιμία του νομίσματός της με το ευρώ.

Οι πίνακες με τα υπόλοιπα απαιτήσεων και υποχρεώσεων σε Ξένο Νόμισμα για τον Όμιλο έχουν ως εξής:

Ποσά σε €	30/6/2021		31/12/2020	
	USD	RON	USD	RON
<b>Ονομαστικά ποσά</b>				
Χρημ/κά περιουσιακά στοιχεία	109.109	9.164.619	1.442	3.562.346
Χρημ/κές υποχρεώσεις	-	(17.305.250)	0	(15.982.575)
<b>Βραχυχρόνια έκθεση</b>	<b>109.109</b>	<b>(8.140.630)</b>	<b>1.442</b>	<b>(12.420.230)</b>
Χρημ/κά περιουσιακά στοιχεία	-	-	-	-
Χρημ/κές υποχρεώσεις	-	(853.333)	-	(1.086.580)
<b>Μακροχρόνια έκθεση</b>	<b>-</b>	<b>(853.333)</b>	<b>-</b>	<b>(1.086.580)</b>



Η μεταβολή στα αποτελέσματα και την Καθαρή Θέση του Ομίλου από μία ενδεχόμενη μεταβολή +/-(-10%) σε ξένο νόμισμα έχει ως εξής:

	30/6/2021			
	+ 10%	- 10%	+ 10%	- 10%
	USD		RON	
Ποσά σε €				
Αποτέλεσμα χρήσης (προ φόρων)	(9.919)	12.123	(153.212)	187.259
Καθαρή Θέση	(9.919)	12.123	548.915	(670.896)

	31/12/2020			
	+ 10%	- 10%	+ 10%	- 10%
	USD		RON	
Αποτέλεσμα χρήσης (προ φόρων)	(131)	160	116.352	(142.207)
Καθαρή Θέση	(131)	160	727.318	(888.945)

### 3.6. Στόχοι και Προοπτικές για το υπόλοιπο του 2021

Για το υπόλοιπο του 2021, και υπό την προϋπόθεση ότι, όπως εκτιμάται, δεν θα επιβληθούν επιπλέον μέτρα περιορισμού της οικονομικής δραστηριότητας λόγω πανδημίας, η εγχώρια οικονομία αναμένεται να διατηρήσει αμείωτη την αναπτυξιακή της δυναμική, συντηρώντας τη ζήτηση χαλυβουργικών σε υψηλά επίπεδα.

Ειδικότερα, σημειώνεται ότι οι προοπτικές ανάπτυξης της Ελληνικής οικονομίας αναθεωρήθηκαν προς τα πάνω από την Ευρωπαϊκή Επιτροπή<sup>1</sup>, η οποία προβλέπει πλέον αύξηση του ΑΕΠ κατά 6,0% για φέτος (έναντι του 4,2% της προηγούμενης πρόβλεψης), λόγω της αναμενόμενης περαιτέρω ομαλοποίησης της οικονομικής δραστηριότητας κατά το δεύτερο εξάμηνο του 2021, καθώς προχωρά η διάθεση εμβολίων και εντείνεται η δημοσιονομική στήριξη. Σύμφωνα με την έκθεση, τα δημοσιονομικά μέτρα που ελήφθησαν νωρίτερα φέτος, σε συνδυασμό με την ώθηση από το Σχέδιο Ανάκαμψης και Ανθεκτικότητας της χώρας, αναμένεται να ενισχύσουν την εγχώρια ζήτηση, η οποία θα είναι ο κύριος μοχλός ανάπτυξης τόσο το 2021 όσο και το 2022. Συγκεκριμένα μεγάλη ώθηση στις επενδύσεις θα δοθεί από τα κονδύλια του Ταμείου Ανάκαμψης, από τα οποία αναμένεται να εισρεύσουν 4 δισ. για φέτος στην Ελλάδα (περίπου 2,3% του ΑΕΠ) και 5,3 δισ. τα επόμενα χρόνια μέχρι και το 2026. Μάλιστα προβλέπεται αύξηση των εγχώριων επενδύσεων 11,5% για φέτος και 20% για το 2022, γεγονός που θα συμβάλει καθοριστικά στην ενίσχυση της ζήτησης για χαλυβουργικά προϊόντα, από την οποία η ΣΙΔΜΑ ΜΕΤΑΛΛΟΥΡΓΙΚΗ αναμένεται να αντλήσει το μεγαλύτερο μέρος του οφέλους, ως ο ηγέτης της αγοράς.

Επιπλέον, και η Ευρωπαϊκή οικονομία προβλέπεται να ανακάμψει ταχύτερα από ότι αναμενόταν προηγουμένως, καθώς η δραστηριότητα το πρώτο τρίμηνο του έτους υπερέβη τις προσδοκίες και η βελτίωση της υγειονομικής κατάστασης οδήγησε σε ταχύτερη χαλάρωση των περιορισμών για τον έλεγχο της πανδημίας κατά το δεύτερο τρίμηνο. Όπως και στην Ελλάδα, το Ταμείο Ανάκαμψης και Ανθεκτικότητας (RRF) αναμένεται να συμβάλει σημαντικά στην ανάπτυξη της Ευρωπαϊκής οικονομίας. Ο συνολικός πλούτος που θα παραχθεί από το RRF κατά τη διάρκεια του χρονικού ορίζοντα των προβλέψεων αναμένεται να ανέλθει σε περίπου 1,2 % του πραγματικού ΑΕΠ της ΕΕ.

<sup>1</sup> [https://ec.europa.eu/commission/presscorner/detail/el/ip\\_21\\_3481](https://ec.europa.eu/commission/presscorner/detail/el/ip_21_3481)



Όσον αφορά στις θυγατρικές εξωτερικού, η οικονομία της Ρουμανίας παρουσίασε ισχυρές επιδόσεις το πρώτο τρίμηνο του τρέχοντος έτους, σύμφωνα με την καλοκαιρινή έκθεση της Ευρωπαϊκής Επιτροπής (European Commission, Ιούλιος 2021<sup>2</sup>). Το πραγματικό ΑΕΠ αυξήθηκε κατά 2,8% σε σχέση με το προηγούμενο τρίμηνο, υποστηριζόμενο κυρίως από ιδιωτική κατανάλωση και επενδύσεις. Οι καθαρές εξαγωγές, αντίθετα, ήταν σημαντικά αρνητικές, αντανακλώντας την αδύναμη εξωτερική ζήτηση και διαταραχές στην εφοδιαστική αλυσίδα. Σε ετήσια βάση, το πραγματικό ΑΕΠ προβλέπεται να αυξηθεί κατά 7,4% το 2021 και κατά 4,9% το 2022. Η ιδιωτική κατανάλωση αναμένεται να παραμείνει πολύ ισχυρή, υποστηριζόμενη από την άρση των περιορισμών, ιδιαίτερα για τομείς που έχουν πληγεί σοβαρά από την πανδημία όπως οι τέχνες, η ψυχαγωγία, τα εστιατόρια και τα ξενοδοχεία, καθώς και τη σχετικά ισχυρή αύξηση των μισθών τους πρώτους μήνες του έτους. Οι επενδύσεις αναμένεται να παραμείνουν ισχυρές υποστηριζόμενες τόσο από τον ιδιωτικό όσο και από τον δημόσιο τομέα. Η SIDMA Romania παρακολουθεί στενά τις εξελίξεις της αγοράς ενώ αναμένεται να ολοκληρώσει την αναδιάρθρωση των δανείων της και την βελτίωση των ιδίων κεφαλαίων της εντός του έτους.

Αντίστοιχα στην Βουλγαρία, παρά τους συνεχείς περιορισμούς στην οικονομική δραστηριότητα που σχετίζονται με την πανδημία, το πραγματικό ΑΕΠ της χώρας αυξήθηκε το πρώτο τρίμηνο του 2021 κατά 2,5% σε σχέση με το προηγούμενο τρίμηνο λόγω των εξαγωγών και της ιδιωτικής κατανάλωσης σύμφωνα με την καλοκαιρινή έκθεση της Ευρωπαϊκής Επιτροπής (European Commission, Ιούλιος 2021<sup>3</sup>). Η καταναλωτική εμπιστοσύνη έφτασε σε προ κρίσης επίπεδα τον Απρίλιο και τον Μάιο, υποδηλώνοντας περαιτέρω βελτίωση στη ζήτηση των εγχώριων καταναλωτών φέτος. Το δεύτερο εξάμηνο, η κατανάλωση των νοικοκυριών αναμένεται να συνεχίσει να επεκτείνεται, ακολουθώντας τη βελτίωση στην αγορά εργασίας. Η αύξηση του πραγματικού ΑΕΠ αναμένεται να φτάσει το 4,6% το 2021 και το 4,1% το 2022.

Αναφορικά με την αγορά χάλυβα, η Παγκόσμια Ένωση Χάλυβα (WorldSteel Association<sup>4</sup>) προβλέπει ότι η παγκόσμια ζήτηση χάλυβα θα αυξηθεί κατά 5,8% το 2021 και θα φθάσει τα 1,874 δισεκατομμύρια μετρικούς τόνους (mt). Η ζήτηση θα αυξηθεί περαιτέρω κατά 2,7% το 2022 και θα φθάσει τα 1,925 δισεκατομμύρια τόνους. Αλλά και η Eurofer<sup>5</sup>, η Ευρωπαϊκή Ένωση Χάλυβα, στην τελευταία έκθεση της τον Αύγουστο του 2021, προβλέπει ότι η φαινομενική κατανάλωση χάλυβα στην ΕΕ αναμένεται να ανακάμψει (+11,2%) το 2021 και (+3,7%) το 2022 όπου θα επιστρέψει πάνω από τα επίπεδα του 2017 χάρη στη συνεχή αύξηση της ζήτησης από τομείς που χρησιμοποιούν χάλυβα.

Όσον αφορά, τέλος, στην αβεβαιότητα και τους κινδύνους που απειλούν τις προοπτικές ανάπτυξης - τόσο σε τοπικό όσο και σε διεθνές επίπεδο - δεν είναι αμελητέοι, αλλά παραμένουν συνολικά ισορροπημένοι. Το αναμενόμενο τέταρτο κύμα της πανδημίας COVID-19 πιθανά να επηρεάσει τις βραχυπρόθεσμες αναπτυξιακές προοπτικές, όπως και οι γεωπολιτικές εξελίξεις που παραμένουν από τις μεγαλύτερες προκλήσεις για την Ελληνική οικονομία.

Το σημαντικό, πάντως, είναι ότι όλοι οι αναλυτές και οι παράγοντες της οικονομίας υιοθετούν στα βασικά τους σενάρια τις αισιόδοξες εκτιμήσεις για την εξέλιξη των ρυθμών ανάπτυξης κατά το υπόλοιπο του έτους αλλά και κατά το 2022. Και αυτά είναι, αναμφίβολα, καλά νέα για την Εταιρεία και τον Όμιλο.

### 3.7. Σημαντικές Συναλλαγές Μεταξύ Εταιρείας και Συνδεδεμένων Προσώπων

Οι συναλλαγές και τα υπόλοιπα της Εταιρείας με τα συνδεδεμένα με αυτή μέρη κατά την έννοια του Δ.Λ.Π. 24 παρατίθενται στους παρακάτω πίνακες.

<sup>2</sup> [https://ec.europa.eu/economy\\_finance/forecasts/2021/summer/ecfin\\_forecast\\_summer\\_2021\\_ro\\_en.pdf](https://ec.europa.eu/economy_finance/forecasts/2021/summer/ecfin_forecast_summer_2021_ro_en.pdf)

<sup>3</sup> [https://ec.europa.eu/economy\\_finance/forecasts/2021/summer/ecfin\\_forecast\\_summer\\_2021\\_bg\\_en.pdf](https://ec.europa.eu/economy_finance/forecasts/2021/summer/ecfin_forecast_summer_2021_bg_en.pdf)

<sup>4</sup> <https://www.worldsteel.org/en/dam/jcr:976723ed-74b3-47b4-92f6-81b6a452b86e/World%2520Steel%2520in%2520Figures%25202021.pdf>

<sup>5</sup> EUROFER Economic Report. Economic And Steel Market Outlook 2021-2022, August 2021

**Πωλήσεις**

Επωνυμία	01/01-30/06/2021		01/01-30/06/2020	
	Όμιλος	Εταιρία	Όμιλος	Εταιρία
ΑΕΙΦΟΡΟΣ BULGARIA S.A.	31.492	-	11.824	-
DOJLAN STEEL LTD	3.343	3.343	-	-
ECORESET A.E.	12.460	12.460	8.328	8.328
ETEM BULGARIA SA	-	-	-	-
FITCO AE	14.514	14.514	4.098	4.098
FULGOR AE	325.265	325.265	158.477	158.477
ICME ECAB SA	88.040	-	36.242	-
SIDMA Romania S.R.L.	-	22.827	-	-
SIDMA BULGARIA	-	-	-	-
SIGMA IC. S.A.	-	-	21.293	-
SOFIA MED AD	72.196	-	32.853	1.901
SOVEL AE	90.558	90.558	26.840	26.840
STOMANA	1.690.560	-	152.429	-
TEKA SYSTEMS AE	48.871	48.871	2.146	2.146
ΑΕΙΦΟΡΟΣ ΑΕ	4.761	4.761	4.199	4.199
ΑΝΑΜΕΤ ΑΕ	15.337	15.337	8.889	8.889
ΑΝΤΙΜΕΤ ΑΕ	317.886	317.886	317.067	317.067
ΑΝΟΞΑΛ ΑΕ	33.912	33.912	-	-
ΒΙΑΝΑΤΤ	-	-	472	472
ΒΙΟΜΑΛ ΑΕ	150.714	150.714	66.235	66.235
ΔΙΑ.ΒΙ.ΠΕ.Θ	301	301	623	623
ΕΛΒΑΛ ΧΑΛΚΟΡ ΑΕ	290.941	290.941	135.812	135.812
ΕΛΛΗΝΙΚΑ ΚΑΛΩΔΙΑ ΑΕ	15.991	15.991	8.553	8.553
ΕΡΓΟΣΤΗΛ	106.345	106.345	1.139	1.139
ΕΡΛΙΚΟΝ ΕΠΕΞ ΣΥΡΜΑΤΩΝ	30.277	30.277	16.041	16.041
ΕΤΕΜ ΑΕ	3.739	3.739	158	158
ΕΤΗΛ ΑΕ	48.771	48.771	67.221	67.221
ΘΕΡΜΟΛΙΘ ΑΕ	-	-	-	-
ΜΕΤΑΛ. ΑΤΤΙΚΗΣ ΑΕ	311.684	311.684	235.603	235.603
ΜΕΤΑΛΛΟΥΡΓΙΚΗ ΗΠΕΙΡΟΥ ΑΕ	-	-	429.186	429.186
ΣΙΔΕΝΟΡ ΒΙΟΜΗΧΑΝΙΚΗ ΧΑΛΥΒΑ ΑΕ	34.161	34.161	10.839	10.839
ΣΥΜΕΤΑΛ ΑΕ	171	171	-	-
ΣΩΛ. ΚΟΡ. ΒΙΟΜ. ΣΩΛ ΑΕ	55.741	55.741	94.302	94.302
<b>Σύνολο</b>	<b>3.798.034</b>	<b>1.938.572</b>	<b>1.850.869</b>	<b>1.598.128</b>

**Πωλήσεις Παγίων**

Επωνυμία	01/01-30/06/2021		01/01-30/06/2020	
	Όμιλος	Εταιρία	Όμιλος	Εταιρία
SIDMA BULGARIA SA	-	-	-	-
TEKA SYSTEMS AE	-	-	-	-
ΒΙΟΜΑΛ ΑΕ	-	-	-	-
ΕΛΒΑΛ ΧΑΛΚΟΡ ΑΕ	-	-	11.713	11.713
<b>Σύνολο</b>	<b>0</b>	<b>0</b>	<b>11.713</b>	<b>11.713</b>

**Λοιπα έσοδα**

Επωνυμία	01/01-30/06/2021		01/01-30/06/2020	
	Όμιλος	Εταιρία	Όμιλος	Εταιρία
ECORESET A.E.	1.012	1.012	423	423
FULGOR AE	5.159	5.159	1.780	1.780
SIDEROM STEEL SRL	137.517	-	72.869	-
SIDMA ROMANIA SA	-	-	-	5.928
SIDMA BULGARIA SA	-	-	-	6.409
SOVEL AE	792	792	-	-
STOMANA	302.589	-	190.922	-
TEKA SYSTEMS AE	180	180	2	2
ΑΕΙΦΟΡΟΣ ΑΕ	-	-	-	-
ANAMET AE	22	22	26	26
ANTIMET AE	-	-	-	-
ΑΝΟΞΑΛ ΑΕ	900	900	-	-
ΒΙΑΝΑΤΤ	-	-	633	633
ΒΙΟΜΑΛ ΑΕ	-	-	-	-
ΕΛΒΑΛ ΧΑΛΚΟΡ ΑΕ	176.593	176.593	174.036	174.036
ΕΛΛΗΝΙΚΑ ΚΑΛΩΔΙΑ ΑΕ	-	-	-	-
ΕΡΓΟΣΤΗΛ	320	320	-	-
ΕΡΛΙΚΟΝ ΕΠΕΞ ΣΥΡΜΑΤΩΝ	28.355	28.355	136.190	136.190
ΕΤΕΜ ΑΕ	100	100	50	50
ΕΤΗΛ ΑΕ	135	135	55	55
ΘΕΡΜΟΛΙΘ ΑΕ	-	-	-	-
ΣΙΔΕΝΟΡ ΒΙΟΜΗΧΑΝΙΚΗ ΧΑΛΥΒΑ ΑΕ	188.796	188.796	684.464	684.464
ΣΩΛ. ΚΟΡ. ΒΙΟΜ. ΣΩΛ ΑΕ	70.325	70.325	195.354	195.354
<b>Σύνολο</b>	<b>912.794</b>	<b>472.688</b>	<b>1.456.804</b>	<b>1.205.350</b>

**Αγορές**

Επωνυμία	01/01-30/06/2021		01/01-30/06/2020	
	Όμιλος	Εταιρία	Όμιλος	Εταιρία
LESCO	19.276	19.276	-	-
SIDMA Romania S.R.L.	-	24.297	1.818.939	-
STOMANA	12.515.257	4.266.446	8.280.875	2.774.327
SIDEROM STEEL SRL	3.442.775	-	-	-
ΕΛΒΑΛ ΧΑΛΚΟΡ ΑΕ	206.478	206.478	125.513	125.513
ΕΡΛΙΚΟΝ ΕΠΕΞ ΣΥΡΜΑΤΩΝ	7.115	7.115	6.370	6.370
ΣΙΔΕΝΟΡ ΒΙΟΜΗΧΑΝΙΚΗ ΧΑΛΥΒΑ ΑΕ	318.239	318.239	302.107	302.107
ΣΩΛ. ΚΟΡ. ΒΙΟΜ. ΣΩΛ ΑΕ	22.247	-	4.933	-
<b>Σύνολο</b>	<b>16.531.386</b>	<b>4.841.851</b>	<b>10.538.737</b>	<b>3.208.316</b>

**Λοιπα έξοδα**

Επωνυμία	01/01-30/06/2021		01/01-30/06/2020	
	Όμιλος	Εταιρία	Όμιλος	Εταιρία
ΕΤΕΜ BULGARIA SA	-	-	-	-
ICME ECAB SA	1.498	-	761	-
METALCO BULGARIA S.A.	8.126	-	6.849	-
METALIGN	149.821	149.821	152.468	152.468
SIDERAL SHPK	-	-	10.528	10.528
TEKA SYSTEMS AE	42.808	31.739	40.621	33.090
VIENER SA	235.692	235.692	177.882	177.882
ANTIMET AE	50.546	50.546	47.125	47.125
ΒΙΑΝΑΤΤ	-	-	-	-
ΒΙΤΡΟΥΤΒΙΤ	-	-	1.962	1.962
ΒΙΕΞΑΛ ΕΠΕ	-	-	1.055	1.055
ΕΛΒΑΛ ΧΑΛΚΟΡ ΑΕ	5.875	5.875	5.481	5.481
ΕΛΛΗΝΙΚΑ ΚΑΛΩΔΙΑ ΑΕ	-	-	-	-
ΣΙΔΕΝΟΡ ΒΙΟΜΗΧΑΝΙΚΗ ΧΑΛΥΒΑ ΑΕ	-	-	25	25
ΣΤΗΛΜΕΤ ΑΕ	-	-	-	-
ΣΤΗΛΜΕΤ ΥΠΗΡΕΣΙΕΣ ΑΚΙΝΗΤΩΝ ΑΕ	5.897	5.897	6.297	6.297
<b>Σύνολο</b>	<b>500.262</b>	<b>479.569</b>	<b>451.054</b>	<b>435.913</b>

**Αγορές Παγίων**

Επωνυμία	01/01-30/06/2021		01/01-30/06/2020	
	Όμιλος	Εταιρία	Όμιλος	Εταιρία
TEKA SYSTEMS AE	24.731	24.731	2.421	2.421
ΒΙΤΡΟΥΤΒΙΤ	2.665	2.665	1.962	1.962
ΕΛΛΗΝΙΚΑ ΚΑΛΩΔΙΑ ΑΕ	-	-	-	-
<b>Σύνολο</b>	<b>27.395</b>	<b>27.395</b>	<b>4.383</b>	<b>4.383</b>

**Υποχρεώσεις**

Επωνυμία	01/01-30/06/2021		01/01-30/06/2020	
	Όμιλος	Εταιρία	Όμιλος	Εταιρία
ΕΤΕΜ Aluminium Extrusions SA	1.876	1.876	1.876	1.876
ICME ECAB SA	254	-	183	-
METALCO BULGARIA SA	-	-	508	-
SIDMA Romania S.R.L.	-	-	-	-
SIDERAL SHPK	-	-	3.363	3.363
SIDEROM STEEL SRL	4.592.557	-	3.559.322	-
SIDMA BULGARIA	-	141	-	(14)
STOMANA	7.874.560	2.696.116	4.597.689	1.206.845
TEKA SYSTEMS AE	13.282	11.534	13.817	7.637
VIENER S.A.	74.891	74.891	35.305	35.305
ANTIMET AE	59.293	59.293	55.115	55.115
LESCO	13.142	13.142	-	-
ΒΙΤΡΟΥΤΒΙΤ	(78)	(78)	1.463	1.463
ΕΛΛΗΝΙΚΑ ΚΑΛΩΔΙΑ ΑΕ	-	-	5.841	5.841
ΕΛΒΑΛ ΧΑΛΚΟΡ ΑΕ	244.976	244.976	57.289	57.289
ΕΡΛΙΚΟΝ ΕΠΕΞ ΣΥΡΜΑΤΩΝ	2.226.459	2.226.459	2.656.242	2.656.242
ΣΙΔΕΝΟΡ ΒΙΟΜΗΧΑΝΙΚΗ ΧΑΛΥΒΑ ΑΕ	11.477.344	11.477.344	14.214.517	14.214.517
ΣΤΗΛΜΕΤ ΑΕ	-	-	-	-
ΣΤΗΛΜΕΤ ΥΠΗΡΕΣΙΕΣ ΑΚΙΝΗΤΩΝ ΑΕ	7.312	7.312	7.312	7.312
ΣΩΛ. ΚΟΡ. ΒΙΟΜ. ΣΩΛ ΑΕ	8.307.301	8.303.859	4.534.215	4.529.286
<b>Σύνολο</b>	<b>34.893.170</b>	<b>25.116.867</b>	<b>29.744.058</b>	<b>22.782.077</b>

**Απαιτήσεις**

Επωνυμία	01/01-30/06/2021		01/01-30/06/2020	
	Όμιλος	Εταιρία	Όμιλος	Εταιρία
DOJLAN STEEL LTD	2.052	2.052	127	127
ECORESET A.E.	5.888	5.888	12.561	12.561
ETEM SH.P.K.	(1.066)	(1.066)	(1.066)	(1.066)
ETEM BULGARIA SA	(1)	(1)	(1)	(1)
FITCO AE	10.721	10.721	841	841
FULGOR AE	279.754	279.754	115.539	115.539
ICME ECAB SA	15.206	-	-	-
PROSAL TUBES SA	30	30	30	30
SIDEROM STEEL SRL	152.802	-	22.818	-
SIDMA BULGARIA	-	-	-	6.409
SIDMA Romania S.R.L.	-	22.827	-	-
SIDMA WORLDWIDE (CYPRUS) LIMITED	835	2	-	2
SIGMA AD	-	-	12.972	-
SOΦΙΑ MED AD	35.956	-	12.085	1.901
SOVEL AE	98.581	98.581	34.263	34.263
STOMANA	246	-	-	-
ΑΕΙΦΟΡΟΣ ΑΕ	5.966	5.966	474	474
ANAMET AE	5.667	5.667	12.598	12.598
ANTIMET AE	1.108.720	1.108.720	963.801	963.801
ΑΝΟΞΑΛ ΑΕ	4.476	4.476	-	-
ΒΙΑΝΑΤΤ	-	-	973	973
ΒΙΟΜΑΛ ΑΕ	102.482	102.482	35.682	35.682
ΔΙΑ.ΒΙ.ΠΕ.Θ	-	-	1.025	1.025
ΕΛΒΑΛ ΧΑΛΚΟΡ ΑΕ	395.077	395.077	239.521	239.521
ΕΛΛΗΝΙΚΑ ΚΑΛΩΔΙΑ ΑΕ	2.410	2.410	3.109	3.109
ΕΡΓΟΣΤΗΛ	117.434	117.434	1.413	1.413
ΕΡΛΙΚΟΝ ΕΠΕΞ ΣΥΡΜΑΤΩΝ	(613)	(613)	13.220	13.220
ΕΤΕΜ ΑΕ	5.652	5.652	841	841
ΕΤΗΛ ΑΕ	48.796	48.796	74.336	74.336
ΜΕΤΑΛ. ΑΤΤΙΚΗΣ ΑΕ	151.543	151.543	179.235	179.235
ΜΕΤΑΛΛΟΥΡΓΙΚΗ ΗΠΕΙΡΟΥ ΑΕ	-	-	276.386	276.386
ΣΙΔΕΝΟΡ ΒΙΟΜΗΧΑΝΙΚΗ ΧΑΛΥΒΑ ΑΕ	77.525	77.525	51.111	51.111
ΣΥΜΕΤΑΛ ΑΕ	210	210	-	-
ΣΩΛ. ΚΟΡ. ΒΙΟΜ. ΣΩΛ ΑΕ	77.564	77.564	86.201	86.201
<b>Σύνολο</b>	<b>2.703.910</b>	<b>2.521.695</b>	<b>2.150.097</b>	<b>2.110.532</b>

**3.8. Γεγονότα μετά την Περίοδο Αναφοράς**

 ➤ **Δημοσίευση πρακτικού ΔΣ αναφορικά με την πώληση ακινήτου σε συνδεδεμένη εταιρία.**

Την 3<sup>η</sup> Σεπτεμβρίου δημοσιεύθηκε πρακτικό ΔΣ στο ΓΕΝΙΚΟ ΕΜΠΟΡΙΚΟ ΜΗΤΡΩΟ (Γ.Ε.ΜΗ.) για έγκριση παροχής ειδικής άδειας του άρθρου 99 παρ. 2 και άρθρου 101 παρ. 1 του Ν. 4548/2018 για πώληση του ακινήτου της εταιρείας στα Οινόφυτα σε συνδεδεμένη εταιρία .

### 3.9. Μη χρηματοοικονομική Πληροφόρηση

Η «ΣΙΔΗΡΕΜΠΟΡΙΚΗ ΜΑΚΕΔΟΝΙΑΣ ΣΙΔΜΑ ΜΕΤΑΛΛΟΥΡΓΙΚΗ ΑΝΩΝΥΜΗ ΕΤΑΙΡΕΙΑ» δραστηριοποιείται στην εμπορία και βιομηχανική μεταποίηση χαλυβουργικών προϊόντων και στον σχεδιασμό, την παραγωγή και εμπορία θερμομονωτικών πετασμάτων πολυουρεθάνης (panels).

Η εταιρία έχει την μορφή της Ανώνυμης εταιρίας με έδρα τον Ασπρόπυργο Αττικής (Λεωφόρος Μεγαρίδος 188, ΤΚ 193 00) και διατηρεί υποκαταστήματα στη ΒΙ.ΠΕ Λαμίας και στο Ωραιόκαστρο Θεσσαλονίκης.

Είναι εισηγμένη στο Χρηματιστήριο Αξιών Αθηνών και η διαδικτυακή της διεύθυνση είναι [www.sidma.gr](http://www.sidma.gr)

Η εταιρία, έχει τοποθετήσει στο επίκεντρο της επιχειρησιακής της δραστηριότητας, την ενεργή συνεισφορά και ουσιαστική προώθηση της βιώσιμης ανάπτυξης. Η στήριξη της ελληνικής οικονομίας, η εξασφάλιση ενός ασφαλούς και δίκαιου εργασιακού περιβάλλοντος, η μείωση των επιπτώσεων των δραστηριοτήτων της στο περιβάλλον, η παραγωγή ενέργειας από ανανεώσιμες πηγές (ΑΠΕ), είναι μερικές από τις πρωτοβουλίες της Εταιρείας για τη διασφάλιση της βιώσιμης ανάπτυξης.

#### 3.9.1. Το Όραμα και η αποστολή μας

Να παραμείνουμε πρώτοι στην Ελληνική αγορά του χάλυβα και να αποκτήσουμε περίοπτη θέση στην αγορά των Βαλκανίων.

Να έχουμε την προτίμηση των πελατών μας κατανοώντας τις ανάγκες τους και ανταποκρινόμενοι άμεσα σ' αυτές, τηρώντας τις δεσμεύσεις μας, προσφέροντας καινοτόμες λύσεις με προϊόντα και υπηρεσίες υψηλής ποιότητας, σε ανταγωνιστικές τιμές.

Να εξασφαλίζουμε τα παραπάνω με ομαδική εργασία, με στελέχη και συνεργάτες υψηλού επιπέδου μέσα σε ένα ασφαλές εργασιακό περιβάλλον, που προσφέρει ευκαιρίες επαγγελματικής εξέλιξης και ανάπτυξης γνώσεων και δεξιοτήτων.

Να αποτελούμε, στο ευρύτερο κοινωνικό σύνολο, υπόδειγμα εταιρείας που συνδυάζει παράδοση και ακεραιότητα με διαρκή ανάπτυξη και εξέλιξη. Να διακρινόμαστε για την ευαισθησία προς τους ανθρώπους μας και τις προσπάθειες που καταβάλουμε για τη βελτίωση του κοινωνικού περιβάλλοντος.

#### 3.9.2. Οι επιχειρηματικές μας αρχές

Η εταιρία μας από την αρχή της λειτουργίας της, διαπνέεται από την αντίληψη ότι μια επιχείρηση μπορεί να είναι ανταγωνιστική και αποδοτική και ταυτόχρονα να λειτουργεί με αρχές και κοινωνική υπευθυνότητα.

Η αντίληψη αυτή ορίζει τις ευθύνες μας απέναντι σε όλους όσους επηρεάζονται από τις επιχειρηματικές μας δραστηριότητες. Η δέσμευση σε αρχές και η κοινωνική μας υπευθυνότητα επιβεβαιώνονται σε καθημερινή βάση με τη συμπεριφορά όλων μας και είναι καθοριστικής σημασίας για τη συνέχιση της πορείας μας.

Η Διοίκηση θεωρεί ευθύνη της την ενημέρωση όλων των εργαζομένων, των συνεργατών και των προμηθευτών της εταιρίας για τις αρχές, που διέπουν τη λειτουργία της.

Η λειτουργία της εταιρίας, έναντι κάθε συνδεδεμένης με αυτήν ομάδας, εντάσσεται στα ακόλουθα πλαίσια:

- **Έναντι των Μετόχων μας:** Επιδιώκουμε την προστασία της επένδυσής τους και την εξασφάλιση μιας ικανοποιητικής απόδοσης των κεφαλαίων τους υπό συνθήκες πλήρους διαφάνειας.
- **Έναντι των Πελατών μας:** Καταβάλλουμε κάθε δυνατή προσπάθεια, ώστε να παρέχουμε ποιοτικά προϊόντα & υπηρεσίες, με ανταγωνιστικούς όρους, που ανταποκρίνονται στις ανάγκες των πελατών μας.

- **Έναντι των εργαζομένων μας:** Αναγνωρίζουμε ότι οι άνθρωποί μας είναι η δύναμή μας. Ο σεβασμός των δικαιωμάτων τους, η διασφάλιση χωρίς διακρίσεις καλών και ασφαλών εργασιακών συνθηκών και η ανάπτυξή τους είναι απαραίτητη προϋπόθεση για να πετύχουμε τους εταιρικούς μας στόχους.
- **Έναντι των Επιχειρηματικών μας συνεργατών:** Πιστεύουμε στις αμοιβαία επωφελείς σχέσεις με τους προμηθευτές προϊόντων και υπηρεσιών καθώς και με τους εργολάβους που συνεργάζονται μαζί μας και δεσμευόμαστε για την τήρηση του Κώδικα Δεοντολογίας έναντί τους. Την ίδια δέσμευση αναλαμβάνουν και εκείνοι.
- **Έναντι της Κοινωνίας:** Λειτουργούμε ως υπεύθυνος εταιρικός πολίτης και συνεισφέρουμε στην ευημερία και την πρόοδο του κοινωνικού συνόλου.

### 3.9.3. Εταιρική Διακυβέρνηση

Καταβάλλοντας συνεχή προσπάθεια ώστε να ανταποκριθεί με συνέπεια στις προσδοκίες των συμμετόχων, η ΣΙΔΑΜΑ Μεταλλουργική εφαρμόζει τον νόμο και το κανονιστικό πλαίσιο που αφορά τις δραστηριότητές της και όσα ειδικότερα ισχύουν για την καταπολέμηση της διαφθοράς.

Η αποτελεσματική Εταιρική Διακυβέρνηση δεν συνιστάται από καθορισμένο πρόγραμμα αλλά από μία συνεχή προσπάθεια ενσωμάτωσης στις εκάστοτε προτεινόμενες παραμέτρους σε συνδυασμό με τις συνεχώς αυξανόμενες προσδοκίες της κοινωνίας. Η σωστή εταιρική δομή και διαδικασίες έχουν ως αποτέλεσμα την επιτυχημένη Εταιρική Διακυβέρνηση, η οποία προωθεί την εταιρική αναγνώριση και φήμη.

Η εταιρία μας στο πλαίσιο της έγκαιρης προσαρμογής στις διατάξεις του Ν.4706/2020 και τις αποφάσεις/κατευθυντήριες γραμμές της Επιτροπής Κεφαλαιαγοράς, προχώρησε σε:

- Αναθεώρηση του Εσωτερικού Κανονισμού Λειτουργίας της εταιρίας και σύνταξη των κανονισμών λειτουργίας για σημαντικές θυγατρικές της
- Υλοποίηση πολιτικής εκπαίδευσης των μελών του ΔΣ, πολιτικής αξιολόγησης τους καθώς και σε διαδικασία γνωστοποίησης σχέσεων εξάρτησης των ανεξάρτητων μελών του
- Υιοθέτηση Κανονισμού λειτουργίας της Επιτροπής Υποψηφιοτήτων, της Επιτροπής Αμοιβών και Ανάδειξης υποψήφιων μελών ΔΣ
- Επικαιροποίηση του κανονισμού λειτουργίας της Επιτροπής Ελέγχου
- Αναθεώρηση της πολιτικής Αμοιβών
- Σύσταση Επιτροπής Αμοιβών και Ανάδειξης Υποψήφιων Μελών ΔΣ
- Υιοθέτηση πολιτικής καταλληλότητας των μελών του ΔΣ
- Επικαιροποίηση του κανονισμού λειτουργίας της Μονάδας Εσωτερικού Ελέγχου
- Υιοθέτηση πολιτικής και διαδικασίας για την περιοδική αξιολόγηση του συστήματος Εσωτερικού Ελέγχου

### 3.9.4. Εργασιακά θέματα

Η εταιρία μας βασίζεται ιδιαίτερα στο ανθρώπινο δυναμικό της για την επίτευξη των εταιρικών της στόχων, καθώς η τεχνογνωσία των εργαζομένων της αποτελεί ένα από τα ανταγωνιστικά της πλεονεκτήματα. Βασική αρχή της σύγχρονης και ανθρωποκεντρικής φιλοσοφίας της εταιρείας είναι να προσελκύει, να διατηρεί και να αναπτύσσει επαγγελματίες με ενθουσιασμό, υψηλό αίσθημα ευθύνης, δημιουργικότητα και κοινό όραμα για το μέλλον.

Στόχος μας είναι το προσωπικό μας να αποτελείται από άτομα ταλαντούχα που πορεύονται μαζί μας με ενέργεια, δημιουργικότητα και έμπνευση, χαρακτηρίζονται από σεβασμό στις εταιρικές αρχές και αξίες και συμμετέχουν ενεργά στην καθημερινή προσπάθεια για επιτυχία της εταιρείας σε έναν χώρο ιδιαίτερα απαιτητικό και έντονα εξελισσόμενο.

Η παροχή ασφαλούς εργασιακού περιβάλλοντος, που επιπλέον παρακινεί τους εργαζόμενους και τους αντιμετωπίζει με σεβασμό, δίνοντας ίσες ευκαιρίες σε όλους, είναι προτεραιότητα μας. Οι σχέσεις με τους εργαζόμενους βασίζονται στην αρχή της ίσης μεταχείρισης. Τόσο η ένταξη όσο και η πορεία κάθε εργαζόμενου εντός της εταιρίας, κρίνονται με βάση τα προσόντα, την απόδοση και τις δυνατότητές του, χωρίς καμία διάκριση.



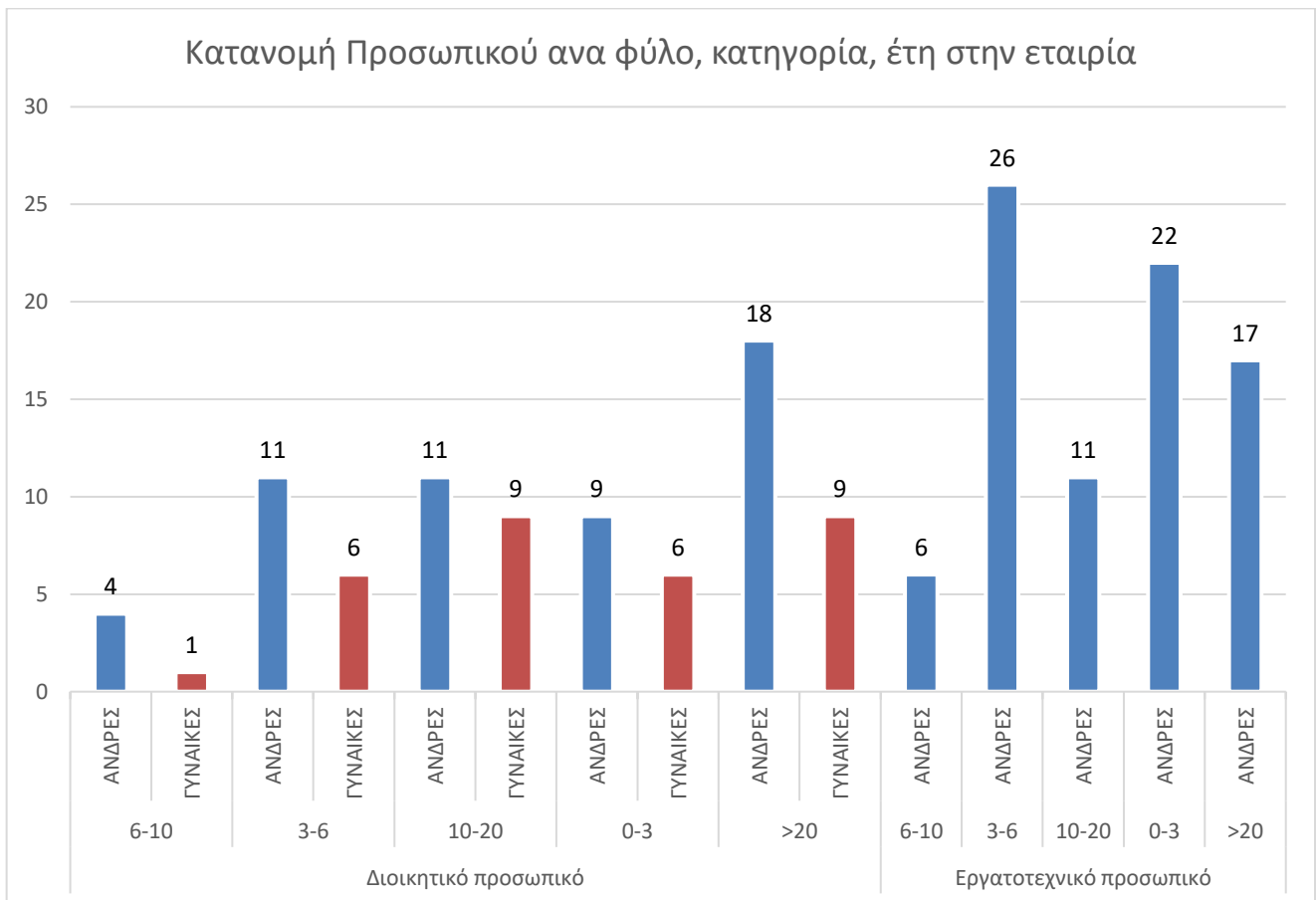

Η εκπαίδευση των εργαζομένων αποτελεί μια διαρκή προτεραιότητα ώστε ο κάθε εργαζόμενος να έχει τις κατάλληλες γνώσεις και εμπειρίες για να ανταποκρίνεται αποτελεσματικότερα στο ρόλο του και να εξελίξει τις δεξιότητές του.

Προωθούμε και στηρίζουμε την δια βίου επιμόρφωση και ανάπτυξη των ανθρώπων μας, μέσα από σύγχρονα και ευέλικτα εκπαιδευτικά προγράμματα.

Μέσα στο πρώτο εξάμηνο του 2021 υλοποιήθηκαν οι ακόλουθες εκπαιδεύσεις ανά θεματική ενότητα:

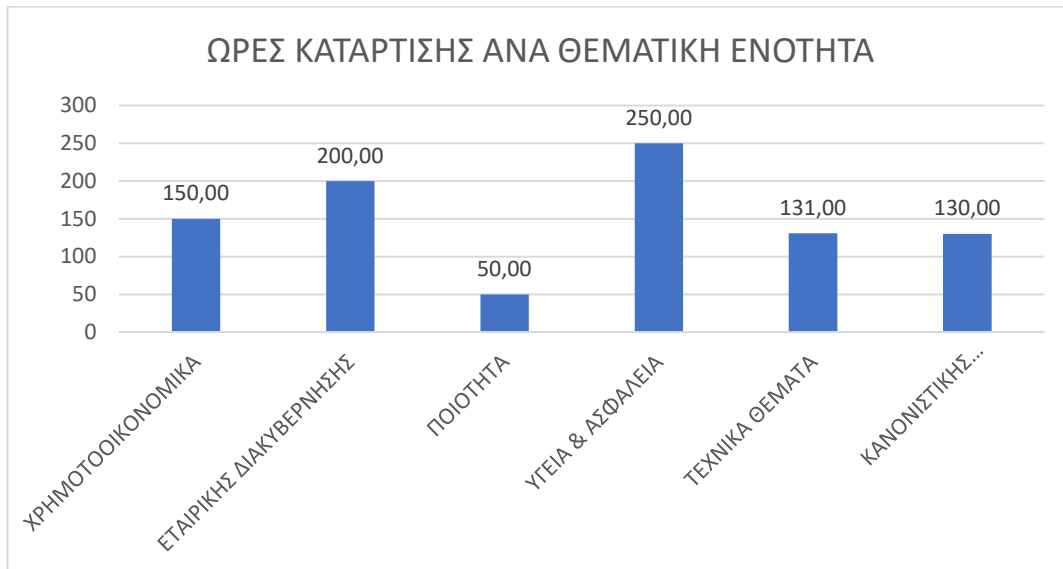

Παράλληλα, αξιολογούμε και αναγνωρίζουμε την προσπάθεια και απόδοση του ανθρώπινου δυναμικού μας, προσφέρουμε κίνητρα επιβράβευσης της απόδοσης, φροντίζουμε για ένα ασφαλές και ευχάριστο εργασιακό περιβάλλον και μεριμνούμε για τον σεβασμό της ισορροπίας μεταξύ επαγγελματικής και προσωπικής ζωής.

Στη ΣΙΔΜΑ ΜΕΤΑΛΛΟΥΡΓΙΚΗ οικοδομούμε και αναπτύσσουμε σχέσεις εμπιστοσύνης με το ανθρώπινο δυναμικό μας, οραματιζόμαστε το μέλλον και επιθυμούμε να το μοιραστούμε μαζί του.

### 3.9.5. Υγεία, Ασφάλεια, Περιβάλλον

#### Υγεία & Ασφάλεια

Στόχος της ΣΙΔΜΑ Μεταλλουργική είναι να προσφέρει στους εργαζομένους της, ένα Ασφαλές περιβάλλον εργασίας και να δημιουργήσει Κουλτούρα Ασφάλειας στον χώρο εργασίας.

Η Εταιρία μας, αναγνωρίζει την Επαγγελματική Υγεία και Ασφάλεια ως απόλυτη προτεραιότητα. Η αποφυγή περιστατικών (συμβάντων) και η δημιουργία και διατήρηση ενός εργασιακού περιβάλλοντος, στο οποίο οι κίνδυνοι έχουν εντοπιστεί, εκτιμηθεί, προληφθεί και εξαλειφθεί, αποτελεί κύριο μέλημά μας.

Στη ΣΙΔΜΑ Μεταλλουργική, δεσμευόμαστε να αναπτύσσουμε και να εφαρμόζουμε αποτελεσματικά συστήματα, πρότυπα και πρακτικές για την Υγεία και την Ασφάλεια στο χώρο εργασίας που ανταποκρίνονται στις επιχειρηματικές δραστηριότητές μας.

Η Εταιρία, σε συνεργασία με τους εργαζομένους της και μέσω της διαβούλευσης με αυτούς, υλοποιεί το πρόγραμμα για την Υγεία και την Ασφάλεια στο χώρο εργασίας μέσω της διαρθρωτικής υλοποίησης του προτύπου ISO 45001:2018, το οποίο αποσκοπεί στην παροχή και διατήρηση ενός Υγιούς και Ασφαλούς περιβάλλοντος εργασίας και στην ελαχιστοποίηση των κινδύνων για τους εργαζομένους της, τους επισκέπτες, τους εργολάβους και όσους ενδεχομένως επηρεάζονται από τις δραστηριότητες της Εταιρίας, ενώ παράλληλα ανταποκρίνεται στις προσδοκίες των πελατών για ασφαλή προϊόντα και υπηρεσίες υψηλής ποιότητας.

Επενδύουμε στην πρόληψη και στην εκπαίδευση εργαζομένων και συνεργατών στον τομέα της υγείας και ασφάλειας.

### 3.9.6. Ανταπόκριση στην πανδημία COVID-19

Το πρώτο εξάμηνο του 2021, όπως και όλο το 2020 που κυριάρχησε η αντιμετώπιση της πανδημίας COVID-19, απαιτήθηκε η συνεχής παρακολούθηση των υγειονομικών εξελίξεων αλλά και των μέτρων της πολιτείας, με αναθεωρήσεις των πολιτικών αντιμετώπισης σε όλες τις εγκαταστάσεις μας. Επίσης διαμορφώθηκαν σχετικές οδηγίες για τους εργαζόμενους για την μέτρα πρόληψης και την ορθή χρήση των μέτρων ατομικής προστασίας, οι συνεχείς επιθεωρήσεις της εφαρμογής των μέτρων και η άμεση διαχείριση οποιουδήποτε συμβάντος.

Απόλυτη προτεραιότητα δόθηκε στην προστασία της υγείας του ανθρώπινου δυναμικού και ταυτόχρονα, στην ασφαλή και απρόσκοπτη συνέχιση της λειτουργίας των εγκαταστάσεων.

Από τις αρχές ήδη του 2020, έγινε σχεδιασμός της εξ αποστάσεως εργασίας σε όσους εργαζόμενους μπορούσαν να εργαστούν απομακρυσμένα, παρέχοντάς τους τον κατάλληλο εξοπλισμό και την αντίστοιχη εκπαίδευση, αλλά και ταυτόχρονα να υλοποιήσει όλη την απαραίτητη υποδομή, ώστε να υποστηρίξει την τηλεργασία με ασφάλεια.

Δόθηκε ιδιαίτερη βαρύτητα στη συνεχή εκπαίδευση των εργαζομένων, στην τήρηση των κανόνων υγιεινής καθώς και στην παροχή των απαραίτητων μέσων ατομικής προστασίας όπως γάντια, μάσκες και αντισηπτικά. Επίσης προχώρησε στη υλοποίηση πρόσθετων τεχνικών επεμβάσεων και ανακατατάξεων όπου αυτό ήταν εφικτό ( τοποθέτηση προστατευτικών plexiglas, αναβάθμιση των κλιματιστικών μονάδων, λήψη κατάλληλων οργανωτικών μέτρων για την τήρηση των αποστάσεων, προληπτικές απολυμάνσεις σε όλες τις εγκαταστάσεις).

### 3.9.7. Περιβάλλον

Το περιβάλλον δεν μας ανήκει, το δανειζόμαστε από τις επόμενες γενιές και οφείλουμε να το παραδώσουμε κατάλληλο για διαβίωση. Η ΣΙΑΔΜΑ Μεταλλουργική, σταθερά προσηλωμένη στη διεξαγωγή όλων των επιχειρηματικών της δραστηριοτήτων με αίσθημα κοινωνικής ευθύνης, λαμβάνει δεόντως υπόψη τον αντίκτυπο που μπορεί να έχει στο περιβάλλον και τους στόχους της για αειφόρο ανάπτυξη και δεσμεύεται ότι θα:

- Διεξάγει τις επιχειρηματικές της δραστηριότητες σύμφωνα με την ισχύουσα νομοθεσία και θα εφαρμόζει υψηλά περιβαλλοντικά πρότυπα σε ενδοεταιρικό επίπεδο
- Λαμβάνει όλα τα απαραίτητα μέτρα με σκοπό την πρόληψη αέριας, υγρής ή στερεής ρύπανσης.
- Καθορίζει αντικείμενα και σκοπούς περιβαλλοντικών παρεμβάσεων
- Αξιολογεί και βελτιώνει την συνολική περιβαλλοντική της επίδοση,
- Εφαρμόζει τη συνεχή εκπαίδευση και ενημέρωση του προσωπικού, σε θέματα Περιβάλλοντος
- Εδραιώνει την έννοια της οικολογικής ευαισθησίας και του περιβαλλοντικού οράματος, το οποίο εμπνέει το ανώτατο επίπεδο ιεραρχίας, σε όλη την πυραμίδα των εργαζομένων στην εταιρία.

### 3.9.8. Ποιότητα

Η ΣΙΑΔΜΑ Μεταλλουργική σταθερά προσηλωμένη στην παραγωγή, εμπορία και μορφοποίηση υψηλής ποιότητας προϊόντων και παροχής υψηλού επιπέδου υπηρεσιών με στόχο τη πλήρη ικανοποίηση του πελάτη, εφαρμόζει τις κατάλληλες διεργασίες ώστε να:

- διασφαλίζει ότι οι διεργασίες είναι επαρκείς, αποτελεσματικές και ανταποκρίνονται στις απαιτήσεις των πελατών της, ενθαρρύνει την καινοτομία τη βελτίωση της επικοινωνίας, του ομαδικού πνεύματος και της συνεργασίας μεταξύ των διαφόρων τμημάτων της εταιρείας συμπεριλαμβανομένων των προμηθευτών, των συνεργαζόμενων εργολάβων και των πελατών
- εφαρμόζει σύγχρονες διαδικασίες διοίκησης και επιστημονικές μεθόδους
- ενθαρρύνει τη συνεχή βελτίωση στις διεργασίες που υποστηρίζουν τις δραστηριότητες της.

Στο πλαίσιο αυτό δεσμευόμαστε να:

- Εφαρμόζουμε Σύστημα Ποιότητας σύμφωνα με τις απαιτήσεις του Προτύπου ΕΛΟΤ EN ISO 9001:2015.
- Εφαρμόζουμε τη σχετική ελληνική και κοινοτική νομοθεσία.
- Βελτιώνουμε διαρκώς την αποτελεσματικότητα του Συστήματος Ποιότητας.
- Συμμορφωνόμαστε με τις απαιτήσεις των πελατών, καθώς και τις νομικές και τεχνικές φύσεως απαιτήσεις για τα προϊόντα και υπηρεσίες που παρέχουμε.
- Αναγνωρίζουμε και ικανοποιούμε τις απαιτήσεις των ενδιαφερόμενων μερών της Εταιρείας.

- Παρέχουμε προϊόντα και υπηρεσίες που ανταποκρίνονται στις απαιτήσεις, ανάγκες και προσδοκίες των πελατών μας και λαμβάνουμε σοβαρά υπόψη την ανατροφοδότηση από τους πελάτες μας (σχόλια, παράπονα, υποδείξεις).
- Θέτουμε αντικειμενικούς στόχους για την Ποιότητα και παρακολουθούμε την πορεία τους.
- Διασφαλίζουμε την πλήρη ενημέρωση κάθε εργαζόμενου στις συγκεκριμένες του ευθύνες για την Ποιότητα με τη συμμετοχή του στην προετοιμασία, εφαρμογή και αξιολόγηση των δραστηριοτήτων που σχετίζονται με την Ποιότητα.
- Φροντίζουμε το ανθρώπινο δυναμικό της Εταιρείας να έχει την απαραίτητη εκπαίδευση, κατάρτιση και ενημέρωση.
- Διαθέτουμε τους αναγκαίους οικονομικούς και ανθρώπινους πόρους, επιμόρφωση και μέσα που απαιτούνται για την υποστήριξη της διαδικασίας συνεχούς βελτίωσης της Ποιότητας.
- Χρησιμοποιούμε σύγχρονες πρακτικές και μέσα και βελτιστοποιούμε τις εσωτερικές μας λειτουργίες.
- Αναγνωρίζουμε τους πιθανούς επαγγελματικούς κινδύνους και εφαρμόζουμε μέτρα εξάλειψής τους. Αναγνωρίζουμε τις επιχειρηματικές ευκαιρίες και αναλαμβάνουμε δράσεις αξιοποίησής τους.
- Προσέχουμε ώστε οι εφαρμοζόμενες μέθοδοι και διαδικασίες να σέβονται το περιβάλλον και να είναι ασφαλείς για τους εργαζόμενους.

Το Σύστημα Διαχείρισης Ποιότητας παρακολουθείται συνεχώς μέσω διαφόρων δεικτών, όσο αφορά την απόδοσή του. Με βάση την συνεχή πληροφόρηση και την ετήσια ανασκόπηση του Συστήματος, η Διοίκηση Δεσμεύεται για την θέσπιση νέων σκοπών και στόχων και την παροχή των απαιτούμενων πόρων, για την εκπλήρωσή τους.

### **3.9.9. Κώδικας Δεοντολογίας και Επιχειρηματικής Ηθικής – Κανονιστική Συμμόρφωση**

Η εταιρία μας προέβη στις αρχές του 2021 στην αναθεώρηση και υιοθέτηση νέου Κώδικα Δεοντολογίας και επιχειρηματικής ηθικής ο οποίος εγκρίθηκε από το Διοικητικό της Συμβούλιο.

Ο Κώδικας Δεοντολογίας & Επιχειρηματικής Ηθικής της Εταιρίας περιλαμβάνει τις θεμελιώδεις αρχές, κανόνες και αξίες που διαμορφώνουν το πλαίσιο των εταιρικών δραστηριοτήτων και καθορίζουν την καθημερινή της συμπεριφορά και πρακτική. Το σύνολο αυτό των κανόνων και αρχών περιγράφει τη συμπεριφορά που αναμένει η εταιρία από τους ανθρώπους της, καθώς επίσης και τον τρόπο με τον οποίο διεξάγονται οι επιχειρηματικές δραστηριότητες της με τους πελάτες, τους προμηθευτές και άλλους συνεργάτες. Η Εταιρία επιχειρεί πάντα σύμφωνα με το εκάστοτε πλαίσιο νόμων, κανονισμών και εσωτερικών πολιτικών. Παρόλα αυτά καθώς αναγνωρίζει ότι το νομοθετικό πλαίσιο δεν δύναται να προβλέπει κάθε επιχειρηματική συμπεριφορά, θεωρεί σημαντικό για όλους τους πελάτες, τους προμηθευτές, τους ανθρώπους της, και τους υπόλοιπους συμμετόχους, να κατανοήσουν πλήρως αυτό που αντιπροσωπεύει και τον τρόπο με τον οποίο λειτουργεί.

Ο Κώδικας Δεοντολογίας & Επιχειρηματικής Ηθικής της «ΣΙΔΜΑ Μεταλλουργική ΑΕ», έχει βασιστεί στις δέκα αρχές του Οικουμενικού Συμφώνου του ΟΗΕ (UN Global Compact), το οποίο έχει ως στόχο να ευθυγραμμίσει τις επιχειρήσεις με τις 10 παγκόσμια αποδεκτές αρχές στους τομείς των ανθρωπίνων δικαιωμάτων, των συνθηκών εργασίας, του περιβάλλοντος και της καταπολέμησης της διαφθοράς. Επιπρόσθετα στον Κώδικα Δεοντολογίας της Εταιρίας έχουν ληφθεί υπόψη και οι Κατευθυντήριες Οδηγίες του ΟΑΣΑ για τις εταιρίες με διεθνή παρουσία.

Ο Κώδικας έχει μεταφραστεί σε όλες τις γλώσσες των χωρών που δραστηριοποιείται ο Όμιλος, καθώς και στα Αγγλικά και από την εφαρμογή του, γίνεται διαρκής εκπαίδευση όλων των εργαζομένων.

Ασπρόπυργος, 16 Σεπτεμβρίου 2021

**Ο ΠΡΟΕΔΡΟΣ ΤΟΥ Δ.Σ.**

**Ο ΑΝΤΙΠΡΟΕΔΡΟΣ**

**Ο ΔΙΕΥΘΥΝΩΝ ΣΥΜΒΟΥΛΟΣ**

**ΠΑΝΑΓΙΩΤΗΣ Ι. ΜΠΗΤΡΟΣ**

**VICTOR A. PISANTE**

**ΑΝΤΩΝΙΟΣ Π. ΚΑΡΑΔΕΛΟΓΛΟΥ**

**ΤΑ ΜΕΛΗ**

**ΝΙΚΟΛΑΟΣ Π.-Μ. ΜΑΡΙΟΥ**

**ΣΤΑΥΡΟΣ Ν. ΓΑΤΟΠΟΥΛΟΣ**

**ΣΑΜΩΝΑΣ Κ. ΜΙΧΑΗΛ**

**ΠΑΝΑΓΙΩΤΗΣ  
Κ.ΚΩΝΣΤΑΝΤΙΝΟΥ**

**ΓΕΡΑΣΙΜΟΣ Σ. ΒΑΡΔΑΡΑΜΑΤΟΣ**

**ΒΑΣΙΛΕΙΑ Γ. ΜΑΝΩΛΗ**

**ΕΥΣΤΑΘΙΑ Β. ΣΑΛΑΚΑ**

**4. Ενδιάμεσες Συνοπτικές Οικονομικές Καταστάσεις για την εξαμηνιαία περίοδο που έληξε την 30/06/2021**
**4.1. Ενδιάμεση Κατάσταση Οικονομικής Θέσης**

(Ποσά σε Ευρώ)		Ομίλου		Εταιρίας	
		30.06.2021	31.12.2020	30.06.2021	31.12.2020
<b>ΕΝΕΡΓΗΤΙΚΟ</b>	<b>Σημ.</b>				
<b>Μη κυκλοφορούντα περιουσιακά στοιχεία</b>					
Ίδιοχρησιμοποιούμενα ενσώματα πάγια στοιχεία	5.8	43.020.058	43.004.055	31.930.794	31.747.592
Άυλα περιουσιακά στοιχεία	5.9	536.300	503.520	114.375	79.603
Επενδύσεις σε θυγατρικές	5.10	-	-	13.675.716	11.175.716
Επενδύσεις σε ακίνητα		11.500.000	12.530.000	11.500.000	12.530.000
Λοιπά μη κυκλοφορούντα περιουσιακά στοιχεία		82.529	80.655	77.662	76.531
		<b>55.138.886</b>	<b>56.118.230</b>	<b>57.298.546</b>	<b>55.609.442</b>
<b>Κυκλοφορούντα περιουσιακά στοιχεία</b>					
Αποθέματα	5.11	24.619.881	18.471.851	17.440.901	13.730.821
Απαιτήσεις από πελάτες και λοιπές εμπορικές απαιτήσεις	5.12	73.068.974	48.311.383	63.030.444	43.093.143
Λοιπές απαιτήσεις	5.13	1.751.445	3.871.341	1.154.525	3.474.284
Ταμειακά Διαθέσιμα και ισοδύναμα		20.923.289	16.742.221	17.457.735	15.748.471
		<b>120.363.589</b>	<b>87.396.796</b>	<b>99.083.604</b>	<b>76.046.719</b>
<b>Σύνολο Ενεργητικού</b>		<b>175.502.476</b>	<b>143.515.026</b>	<b>156.382.150</b>	<b>131.656.161</b>
<b>ΙΔΙΑ ΚΕΦΑΛΑΙΑ ΚΑΙ ΥΠΟΧΡΕΩΣΕΙΣ</b>					
Μετοχικό κεφάλαιο	5.14	18.336.001	18.336.001	18.336.000	18.336.000
Κεφάλαιο υπέρ το άρτιο		13.296.000	13.296.000	13.296.000	13.296.000
Αποθεματικά κεφάλαια		27.557.271	27.475.282	23.060.221	23.060.222
Αποτελέσματα εις νέον		(46.535.621)	(72.358.524)	(29.399.661)	(51.179.352)
<b>Σύνολο Ίδιων κεφαλαίων ιδιοκτητών μητρικής</b>		<b>12.653.650</b>	<b>(13.251.241)</b>	<b>25.292.560</b>	<b>3.512.870</b>
Μη ελέγχουσες συμμετοχές		-	-	-	-
<b>Σύνολο ίδιων κεφαλαίων</b>		<b>12.653.650</b>	<b>(13.251.241)</b>	<b>25.292.560</b>	<b>3.512.870</b>
<b>ΥΠΟΧΡΕΩΣΕΙΣ</b>					
<b>Μακροπρόθεσμες υποχρεώσεις</b>					
Μακροπρόθεσμες δανειακές υποχρεώσεις	5.15	66.250.965	8.407.186	59.351.524	1.263.191
Επιχορηγήσεις περιουσιακών στοιχείων		47.376	68.166	47.376	68.166
Αναβαλλόμενες Φορολογικές Υποχρεώσεις		6.666.345	4.249.437	6.516.645	4.101.452
Προβλέψεις για παροχές στους εργαζόμενους		935.123	838.693	893.339	802.727
<b>Σύνολο μακροπρόθεσμων υποχρεώσεων</b>		<b>73.899.810</b>	<b>13.563.483</b>	<b>66.808.884</b>	<b>6.235.537</b>
<b>Βραχυπρόθεσμες υποχρεώσεις</b>					
Βραχυπρόθεσμες δανειακές υποχρεώσεις	5.15	35.493.066	52.867.015	22.254.218	39.959.357
Προμηθευτές και συναφείς υποχρεώσεις		39.820.106	31.875.442	29.834.299	24.454.017
Μακροπρόθεσμες υποχρεώσεις πληρωτέες στην επόμενη χρήση	5.15	4.258.772	53.877.343	3.618.000	53.167.720
Λοιπές υποχρεώσεις	5.16	9.377.072	4.582.984	8.574.189	4.326.660
<b>Σύνολο βραχυπρόθεσμων υποχρεώσεων</b>		<b>88.949.016</b>	<b>143.202.784</b>	<b>64.280.707</b>	<b>121.907.754</b>
<b>Σύνολο Υποχρεώσεων</b>		<b>162.848.826</b>	<b>156.766.267</b>	<b>131.089.591</b>	<b>128.143.291</b>
<b>Σύνολο Ίδιων Κεφαλαίων και Υποχρεώσεων</b>		<b>175.502.476</b>	<b>143.515.026</b>	<b>156.382.150</b>	<b>131.656.161</b>

Οι συνοδευτικές σημειώσεις αποτελούν αναπόσπαστο μέρος των ενδιάμεσων συνοπτικών εξαμηνιαίων οικονομικών καταστάσεων.

**4.2. Ενδιάμεση Κατάσταση Συνολικών Εσόδων**

(Ποσά σε Ευρώ)	Σημ.	Ομίλου		Εταιρίας	
		1.1 - 30.06.2021	1.1 - 30.06.2020	1.1 - 30.06.2021	1.1 - 30.06.2020
Κύκλος εργασιών	<b>5.18</b>	106.413.721	61.267.492	70.565.198	41.279.088
Κόστος πωλήσεων		(83.311.171)	(56.300.776)	(53.127.623)	(37.173.007)
<b>Μικτά κέρδη/ (ζημίες)</b>		<b>23.102.550</b>	<b>4.966.715</b>	<b>17.437.575</b>	<b>4.106.081</b>
Λοιπά έσοδα		2.929.513	2.456.811	2.258.050	1.973.247
Έξοδα διοικητικής λειτουργίας		(2.132.378)	(2.073.349)	(1.505.423)	(1.593.032)
Έξοδα λειτουργίας διαθέσεως		(5.254.074)	(4.598.038)	(4.180.338)	(3.692.181)
Λοιπά έξοδα		(294.204)	(60.535)	(290.850)	(56.814)
<b>Κέρδη/ (ζημίες) προ φόρων , χρημ/κων και επενδυτικών αποτελεσμάτων</b>		<b>18.351.407</b>	<b>691.605</b>	<b>13.719.014</b>	<b>737.301</b>
Χρηματοοικονομικό κόστος (καθαρό)	<b>5.19</b>	10.965.607	(2.471.692)	11.553.794	(1.746.832)
Επενδυτικά αποτελέσματα		(1.030.300)	11.843	(1.030.300)	11.843
<b>Κέρδη/ (ζημίες) προ φόρων</b>		<b>28.286.714</b>	<b>(1.768.244)</b>	<b>24.242.507</b>	<b>(997.688)</b>
Μείον: φόροι	<b>5.17</b>	(2.688.128)	47.330	(2.688.128)	47.330
<b>Κέρδη/ (ζημίες) μετά από φόρους</b>		<b>25.598.585</b>	<b>(1.720.913)</b>	<b>21.554.379</b>	<b>(950.358)</b>
<u>Κατανέμονται σε :</u>					
Ιδιοκτήτες Μητρικής		25.598.585	(1.720.913)		
Μη ελέγχουσες συμμετοχές		-	-		
		<b>25.598.585</b>	<b>(1.720.913)</b>		
<b>Λοιπά Συνολικά Έσοδα:</b> <b>Ποσά που δεν αναταξινομούνται στην Κατάσταση Αποτελεσμάτων σε μεταγενέστερες περιόδους</b>					
Επανεκτίμηση υποχρεώσεων παροχών προσωπικού		(48.732)	(35.206)	(47.625)	(35.206)
Αναβαλλόμενη φορολογία λοιπών συνολικών εσόδων		273.047	8.449	272.936	8.449
		<b>224.315</b>	<b>(26.757)</b>	<b>225.311</b>	<b>(26.757)</b>
<b>Ποσά που αναταξινομούνται στην Κατάσταση Αποτελεσμάτων σε μεταγενέστερες περιόδους</b>					
Συναλλαγματικές διαφορές		81.989	96.541	-	-
Αναβαλλόμενη φορολογία λοιπών συνολικών εσόδων		-	0	-	-
<b>Λοιπά συνολικά έσοδα μετά από φόρους</b>		<b>81.989</b>	<b>96.542</b>	<b>-</b>	<b>-</b>
<b>Συγκεντρωτικά συνολικά έσοδα μετά από φόρους</b>		<b>25.904.889</b>	<b>(1.651.129)</b>	<b>21.779.690</b>	<b>(977.115)</b>
<u>Κατανέμονται σε :</u>					
Ιδιοκτήτες μητρικής		25.904.889	(1.651.129)		
Μη ελέγχουσες συμμετοχές		-	-		
		<b>25.904.889</b>	<b>(1.651.129)</b>		
<b>Κέρδη/ (ζημίες) μετά από φόρους ανά μετοχή-σε ευρώ</b>	<b>5.20</b>	<b><u>1,8847</u></b>	<b><u>(0,1689)</u></b>	<b><u>1,5870</u></b>	<b><u>(0,0933)</u></b>

Οι συνοδευτικές σημειώσεις αποτελούν αναπόσπαστο μέρος των ενδιάμεσων συνοπτικών εξαμηνιαίων οικονομικών καταστάσεων.



**4.3. Ενδιάμεση Κατάσταση Μεταβολών Ιδίων Κεφαλαίων**

(Ποσά σε ευρώ)		Όμιλος								
Μετοχικό κεφάλαιο	Υπέρ το άρτιο	Αποθεματικά κεφάλαια	Αποθεματικά από αποτίμηση παγίων σε εύλογη αξία	Σ.Δ. μετατροπής ισολογισμών θυγατρικών εξωτερικού	Αποτελέσματα εις νέον	Σύνολο	Μη ελέγχουσες συμμετοχές	Σύνολο Ιδίων Κεφαλαίων		
<b>Υπόλοιπα 01.01.2021</b>	<b>18.336.001</b>	<b>13.296.000</b>	<b>12.688.604</b>	<b>14.686.243</b>	<b>100.438</b>	<b>(72.358.525)</b>	<b>(13.251.239)</b>	<b>-</b>	<b>(13.251.239)</b>	
<b>Αποτέλεσμα περιόδου</b>	-	-	-	-	-	<b>25.598.585</b>	<b>25.598.585</b>	-	<b>25.598.585</b>	
<b>Λοιπά Συνολικά Έσοδα:</b>										
Επανεκτίμηση υποχρεώσεων παροχών στο προσωπικό	-	-	-	-	-	(48.732)	(48.732)	-	(48.732)	
Συναλλαγματικές διαφορές	-	-	-	-	81.989	-	81.989	-	81.989	
Φόροι εισοδήματος σχετιζόμενοι με στοιχεία των λοιπών συνολικών εσόδων	-	-	-	-	-	273.047	273.047	-	273.047	
<b>Λοιπά Συνολικά Έσοδα μετά από φόρους</b>	<b>-</b>	<b>-</b>	<b>-</b>	<b>-</b>	<b>81.989</b>	<b>224.315</b>	<b>306.305</b>	<b>-</b>	<b>306.305</b>	
<b>Συγκεντρωτικά συνολικά έσοδα μετά από φόρους</b>	<b>-</b>	<b>-</b>	<b>-</b>	<b>-</b>	<b>81.989</b>	<b>25.822.901</b>	<b>25.904.890</b>	<b>-</b>	<b>25.904.890</b>	
<b>Υπόλοιπα 30.06.2021</b>	<b>18.336.001</b>	<b>13.296.000</b>	<b>12.688.604</b>	<b>14.686.243</b>	<b>182.428</b>	<b>(46.535.625)</b>	<b>12.653.651</b>	<b>-</b>	<b>12.653.651</b>	
(Ποσά σε ευρώ)		Όμιλος								
Μετοχικό κεφάλαιο	Υπέρ το άρτιο	Αποθεματικά κεφάλαια	Αποθεματικά από αποτίμηση παγίων σε εύλογη αξία	Σ.Δ. μετατροπής ισολογισμών θυγατρικών εξωτερικού	Αποτελέσματα εις νέον	Σύνολο	Μη ελέγχουσες συμμετοχές	Σύνολο Ιδίων Κεφαλαίων		
<b>Υπόλοιπα 01.01.2020</b>	<b>13.752.000</b>	<b>9.875.000</b>	<b>12.688.604</b>	<b>9.094.714</b>	<b>(54.694)</b>	<b>(71.262.075)</b>	<b>(25.906.451)</b>	<b>-</b>	<b>(25.906.451)</b>	
<b>Αποτέλεσμα περιόδου</b>	-	-	-	-	-	<b>(1.720.913)</b>	<b>(1.720.913)</b>	-	<b>(1.720.913)</b>	
<b>Λοιπά Συνολικά Έσοδα:</b>										
Επανεκτίμηση υποχρεώσεων παροχών στο προσωπικό	-	-	-	-	-	(35.206)	(35.206)	-	(35.206)	
Συναλλαγματικές διαφορές	-	-	-	-	96.541	-	96.541	-	96.541	
Φόροι εισοδήματος σχετιζόμενοι με στοιχεία των λοιπών συνολικών εσόδων	-	-	-	-	-	8.450	8.450	-	8.450	
<b>Λοιπά Συνολικά Έσοδα μετά από φόρους</b>	<b>-</b>	<b>-</b>	<b>-</b>	<b>-</b>	<b>96.541</b>	<b>(26.756)</b>	<b>69.785</b>	<b>-</b>	<b>69.785</b>	
<b>Συγκεντρωτικά συνολικά έσοδα μετά από φόρους</b>	<b>-</b>	<b>-</b>	<b>-</b>	<b>-</b>	<b>96.541</b>	<b>(1.747.670)</b>	<b>(1.651.128)</b>	<b>-</b>	<b>(1.651.128)</b>	
<b>Υπόλοιπα 30.06.2020</b>	<b>13.752.000</b>	<b>9.875.000</b>	<b>12.688.604</b>	<b>9.094.714</b>	<b>41.848</b>	<b>(73.009.745)</b>	<b>(27.557.579)</b>	<b>-</b>	<b>(27.557.579)</b>	

Οι συνοδευτικές σημειώσεις αποτελούν αναπόσπαστο μέρος των ενδιάμεσων συνοπτικών εξαμηνιαίων οικονομικών καταστάσεων.

(Ποσά σε ευρώ)

**Υπόλοιπα 01.01.2021**
**Αποτέλεσμα περιόδου**
**Λοιπά Συνολικά Έσοδα:**

Επανεκτίμηση υποχρεώσεων παροχών στο προσωπικό

Φόροι εισοδήματος σχετιζόμενοι με στοιχεία των λοιπών συνολικών εσόδων

Λοιπά Συνολικά Έσοδα μετά από φόρους

**Συγκεντρωτικά συνολικά έσοδα μετά από φόρους**
**Υπόλοιπα 30.06.2021**

Εταιρίας				
Μετοχικό κεφάλαιο	Υπέρ το άρτιο	Λοιπά αποθεματικά	Αποτελέσματα εις νέον	Σύνολο Ιδίων Κεφαλαίων
<b>18.336.001</b>	<b>13.296.000</b>	<b>23.060.221</b>	<b>(51.179.352)</b>	<b>3.512.871</b>
-	-	-	<b>21.554.379</b>	<b>21.554.379</b>
-	-	-	(47.625)	<b>(47.625)</b>
-	-	-	272.936	<b>272.936</b>
-	-	-	225.311	<b>225.311</b>
-	-	-	<b>21.779.690</b>	<b>21.779.690</b>
<b>18.336.001</b>	<b>13.296.000</b>	<b>23.060.221</b>	<b>(29.399.662)</b>	<b>25.292.560</b>

(Ποσά σε ευρώ)

**Υπόλοιπα 01.01.2020**
**Αποτέλεσμα περιόδου**
**Λοιπά Συνολικά Έσοδα:**

Αντιστάθμιση κινδύνου διακύμανσης επιτοκίου (swap)

Επανεκτίμηση υποχρεώσεων παροχών στο προσωπικό

Φόροι εισοδήματος σχετιζόμενοι με στοιχεία των λοιπών συνολικών εσόδων

**Λοιπά Συνολικά Έσοδα μετά από φόρους**
**Συγκεντρωτικά συνολικά έσοδα μετά από φόρους**
**Υπόλοιπα 30.06.2020**

Εταιρίας				
Μετοχικό κεφάλαιο	Υπέρ το άρτιο	Λοιπά αποθεματικά	Αποτελέσματα εις νέον	Σύνολο Ιδίων Κεφαλαίων
<b>13.752.000</b>	<b>9.875.000</b>	<b>18.915.678</b>	<b>(51.333.173)</b>	<b>(8.790.495)</b>
-	-	-	(950.358)	<b>(950.358)</b>
-	-	-	-	-
-	-	-	(35.206)	<b>(35.206)</b>
-	-	-	8.449	<b>8.449</b>
-	-	-	<b>(26.757)</b>	<b>(26.757)</b>
-	-	-	<b>(977.115)</b>	<b>(977.115)</b>
<b>13.752.000</b>	<b>9.875.000</b>	<b>18.915.678</b>	<b>(52.310.288)</b>	<b>(9.767.610)</b>

Οι συνοδευτικές σημειώσεις αποτελούν αναπόσπαστο μέρος των ενδιάμεσων συνοπτικών εξαμηνιαίων οικονομικών καταστάσεων.

**4.4. Ενδιάμεση Κατάσταση Ταμειακών Ροών**

(Ποσά σε ευρώ)	Ομίλου		Εταιρίας	
	01.01 - 30.06.2021	01.01 - 30.06.2020	01.01 - 30.06.2021	01.01 - 30.06.2020
<b>Λειτουργικές δραστηριότητες</b>				
Κέρδη/(ζημίες) προ φόρων	28.286.714	(1.768.244)	24.242.507	(997.688)
<b>Πλέον / μείον προσαρμογές για:</b>				
Αποσβέσεις παγίων	795.907	1.170.404	579.903	899.183
Αποσβέσεις επιχορηγούμενων παγίων	(20.790)	(20.837)	(20.790)	(20.837)
Προβλέψεις	18.474	113.299	14.104	13.802
Έσοδα από προβλέψεις προηγούμενων χρήσεων	(703)	(6.613)	8	(390)
Συναλλαγματικές διαφορές	(127.211)	(394.595)	-	-
Αποτελέσματα (έσοδα, έξοδα, κέρδη και ζημίες) επενδυτικής δραστηριότητας	1.030.151	(13.818)	1.030.295	(13.339)
Απομείωση δανείου	(14.852.457)	-	(14.852.457)	-
Άλλα μη ταμειακά έσοδα/έξοδα	108.254	114.566	-	-
Χρεωστικοί τόκοι και συναφή έξοδα	3.774.457	2.981.835	3.298.771	1.748.327
<b>Πλέον/μείον προσαρμ. για μεταβ. λ/σμών κεφ. κίνησης που σχετίζονται με τις λειτουργ. δραστηριότητες:</b>				
Μείωση / (αύξηση) αποθεμάτων	(6.148.029)	3.791.176	(3.710.079)	1.777.353
Μείωση / (αύξηση) απαιτήσεων	(22.639.858)	240.310	(17.619.715)	(938.760)
(Μείωση) / αύξηση υποχρεώσεων (πλην τραπεζών)	12.979.176	(3.729.080)	9.763.172	(1.995.507)
Μείον:				
Χρεωστικοί τόκοι και συναφή έξοδα καταβλημένα	(3.128.760)	(2.910.212)	(2.653.276)	(1.677.193)
Καταβληθέντοι φόροι	1.868	-	42	0
<b>Σύνολο εισροών / (εκροών) από λειτουργικές δραστηριότητες (α)</b>	<b>77.193</b>	<b>(431.808)</b>	<b>72.486</b>	<b>(1.205.050)</b>
<b>Επενδυτικές δραστηριότητες</b>				
Απόκτηση θυγατρικών, συγγενών, κοινοπραξιών και λοιπών επενδύσεων	1.000	-	(2.499.000)	-
Αγορά ενσώματων και άυλων παγίων	(1.007.549)	(402.658)	(798.177)	(394.035)
Εισπράξεις από πωλήσεις ενσώματων και άυλων παγίων	-	22.627	-	22.627
Τόκοι εισπραχθέντες	148	1.749	4	1.270
<b>Σύνολο εισροών / (εκροών) από επενδυτικές δραστηριότητες (β)</b>	<b>(1.006.400)</b>	<b>(378.282)</b>	<b>(3.297.172)</b>	<b>(370.139)</b>
<b>Χρηματοδοτικές δραστηριότητες</b>				
Εισπράξεις από εκδοθέντα/ αναληφθέντα δάνεια	72.654.565	3.261.901	72.443.238	3.104.471
Εξοφλήσεις δανείων	(67.439.092)	(309.083)	(67.442.322)	-
Εξοφλήσεις υποχρεώσεων από χρημ/κές μισθώσεις (χρεολύσια)	(105.199)	(81.172)	(66.965)	(78.869)
<b>Σύνολο εισροών / (εκροών) από χρηματοδοτικές δραστηριότητες (γ)</b>	<b>5.110.275</b>	<b>2.871.647</b>	<b>4.933.950</b>	<b>3.025.602</b>
<b>Καθαρή αύξηση / (μείωση) στα ταμειακά διαθέσιμα και ισοδύναμα περιόδου (α)+(β)+(γ)</b>	<b>4.181.067</b>	<b>2.061.556</b>	<b>1.709.263</b>	<b>1.450.414</b>
<b>Ταμειακά διαθέσιμα και ισοδύναμα έναρξης περιόδου</b>	<b>16.742.221</b>	<b>6.239.118</b>	<b>15.748.471</b>	<b>5.357.806</b>
<b>Ταμειακά διαθέσιμα και ισοδύναμα λήξης περιόδου</b>	<b>20.923.288</b>	<b>8.300.674</b>	<b>17.457.735</b>	<b>6.808.220</b>

Οι συνοδευτικές σημειώσεις αποτελούν αναπόσπαστο μέρος των ενδιάμεσων συνοπτικών εξαμηνιαίων οικονομικών καταστάσεων.

## 5. Σημειώσεις επί των ενδιάμεσων οικονομικών καταστάσεων α' εξαμήνου 2021

### 5.1. Γενικές πληροφορίες για την Εταιρία και τον Όμιλο

Η μητρική Εταιρία «ΣΙΔΗΡΕΜΠΟΡΙΚΗ ΜΑΚΕΔΟΝΙΑΣ ΣΙΔΜΑ ΜΕΤΑΛΛΟΥΡΓΙΚΗ ΑΝΩΝΥΜΗ ΕΤΑΙΡΕΙΑ» δραστηριοποιείται στην κατεργασία και το εμπόριο του Σιδήρου (Χάλυβα).

Η Εταιρία έχει την μορφή της Ανωνύμου Εταιρίας με έδρα το Χαλάνδρι (Βασ. Γεωργίου 30, Τ.Κ. 15233) και τα κεντρικά γραφεία διοίκησης στον Ασπρόπυργο Αττικής (Μεγαρίδος 188, Τ.Κ. 19300), η διεύθυνση του διαδικτύου της είναι [www.sidma.gr](http://www.sidma.gr) και είναι εισηγμένη στο Χρηματιστήριο Αθηνών (κλάδος Βασικά Μέταλλα). Με την απόφαση του Δ.Σ. του Χρηματιστηρίου Αξιών Αθηνών της 5/4/2012 οι μετοχές της Εταιρίας διαπραγματεύονται στην κατηγορία επιτήρησης.

Στις Ενοποιημένες Οικονομικές καταστάσεις της 30/06/2021, εκτός από την Εταιρία ΣΙΔΜΑ ΜΕΤΑΛΛΟΥΡΓΙΚΗ Α.Ε. περιλαμβάνονται με τη μέθοδο της πλήρους ενοποίησης, και οι κάτωθι εταιρίες:

- Η κατά 100% θυγατρική Εταιρία συμμετοχών (holding) "SIDMA WORLDWIDE LIMITED" με έδρα την Κύπρο.
- Οι κατά 100% θυγατρικές Εταιρίες "SIDMA ROMANIA SRL" με έδρα τη Ρουμανία και "SIDMA BULGARIA S.A" με έδρα τη Βουλγαρία, με ίδιο αντικείμενο δραστηριότητας με τη μητρική Εταιρία, μέσω της Κυπριακής Εταιρίας Συμμετοχών "SIDMA WORLDWIDE LIMITED".

Οι παρούσες οικονομικές καταστάσεις, εγκρίθηκαν από το Διοικητικό Συμβούλιο την 17/9/2021 και είναι αναρτημένες στην ιστοσελίδα της Εταιρίας [www.sidma.gr](http://www.sidma.gr).

### 5.2. Πλαίσιο Κατάρτισης Ενδιάμεσων Συνοπτικών Οικονομικών Καταστάσεων

Οι συνημμένες ενδιάμεσες συνοπτικές οικονομικές καταστάσεις του Ομίλου και της Εταιρείας με ημερομηνία 30 Ιουνίου 2021, που καλύπτουν την περίοδο από 1<sup>η</sup> Ιανουαρίου 2021 έως την 30<sup>η</sup> Ιουνίου 2021 έχουν συνταχθεί σύμφωνα με την αρχή του ιστορικού κόστους όπως αυτή τροποποιείται με την αναπροσαρμογή συγκεκριμένων στοιχείων του ενεργητικού σε εύλογες αξίες και με βάση την αρχή της συνέχισης της δραστηριότητάς (going concern). Οι συνημμένες ενδιάμεσες συνοπτικές οικονομικές καταστάσεις του Ομίλου και της Εταιρείας, είναι σύμφωνες με τα Διεθνή Πρότυπα Χρηματοοικονομικής Πληροφόρησης (Δ.Π.Χ.Α.) όπως αυτά έχουν εκδοθεί από την Επιτροπή Διεθνών Λογιστικών Προτύπων (IASB), καθώς και των διερμηνειών τους, όπως αυτές έχουν εκδοθεί από την Επιτροπή Διεργητικής Προτύπων (I.F.R.I.C.) της IASB, και ειδικότερα είναι σύμφωνες με το Δ.Λ.Π. 34 περί ενδιάμεσων οικονομικών καταστάσεων.

Οι ενδιάμεσες συνοπτικές οικονομικές καταστάσεις δεν περιλαμβάνουν όλες τις πληροφορίες και σημειώσεις που απαιτούνται στις ετήσιες οικονομικές καταστάσεις και πρέπει να διαβάζονται σε συνάρτηση με τις οικονομικές καταστάσεις της Εταιρείας και του Ομίλου της 31<sup>ης</sup> Δεκεμβρίου 2020.

Το νόμισμα παρουσίασης των οικονομικών καταστάσεων είναι το ευρώ.

### 5.3. Αλλαγές σε Λογιστικές Πολιτικές

#### 5.3.1. Νέα Πρότυπα, Διερμηνείες, Αναθεωρήσεις και Τροποποιήσεις υφιστάμενων Προτύπων τα οποία έχουν τεθεί σε ισχύ και έχουν υιοθετηθεί από την Ευρωπαϊκή Ένωση.

Τα ακόλουθα νέα Πρότυπα, Διερμηνείες και τροποποιήσεις Προτύπων έχουν εκδοθεί από το Συμβούλιο Διεθνών Λογιστικών Προτύπων (IASB), έχουν υιοθετηθεί από την Ευρωπαϊκή Ένωση και η εφαρμογή τους είναι υποχρεωτική από την 01/01/2021 ή μεταγενέστερα.

- **Τροποποιήσεις στο ΔΠΧΑ 4 «Ασφαλιστικές Συμβάσεις» - αναβολή εφαρμογής ΔΠΧΑ 9 (εφαρμόζεται για ετήσιες περιόδους που ξεκινούν την ή μετά την 01/01/2021)**

Τον Ιούνιο του 2020, το IASB προέβη στην έκδοση τροποποιήσεων βάσει των οποίων αναβάλλεται η ημερομηνία αρχικής εφαρμογής του ΔΠΧΑ 17 για δύο έτη, δηλαδή θα εφαρμόζεται για ετήσιες περιόδους που ξεκινούν την ή μετά την 1η Ιανουαρίου 2023. Συνεπεία αυτού, το IASB προέβη επίσης σε παράταση της καθορισμένης καταληκτικής ημερομηνίας για την προσωρινή εξαίρεση από την εφαρμογή του ΔΠΧΑ 9 «Χρηματοοικονομικά Μέσα» που περιλαμβάνεται στο ΔΠΧΑ 4 «Ασφαλιστικές Συμβάσεις», έχοντας ως αποτέλεσμα οι οικονομικές οντότητες να

απαιτείται να εφαρμόσουν το ΔΠΧΑ 9 για ετήσιες περιόδους που ξεκινούν την ή μετά την 1η Ιανουαρίου 2023. Οι τροποποιήσεις δεν έχουν επίδραση στις ενοποιημένες Οικονομικές Καταστάσεις.

- **Τροποποιήσεις στα ΔΠΧΑ 9, ΔΛΠ 39, ΔΠΧΑ 7, ΔΠΧΑ 4 και ΔΠΧΑ 16: «Αναμόρφωση Σημείου Αναφοράς Επιτοκίου – Φάση 2» (εφαρμόζεται για ετήσιες περιόδους που ξεκινούν την ή μετά την 01/01/2021)**

Τον Αύγουστο του 2020, το IASB ολοκλήρωσε τη διαδικασία αξιολόγησης και ανταπόκρισης στην αναμόρφωση των διατραπεζικών επιτοκίων και άλλων σημείων αναφοράς επιτοκίου, προβαίνοντας στην έκδοση μίας σειράς τροποποιήσεων σε πέντε Πρότυπα. Οι τροποποιήσεις συμπληρώνουν αυτές που εκδόθηκαν το 2019 και επικεντρώνονται στις επιπτώσεις στις Οικονομικές Καταστάσεις όταν μια εταιρεία αντικαθιστά το παλιό επιτόκιο αναφοράς με ένα εναλλακτικό επιτόκιο αναφοράς ως αποτέλεσμα της αναμόρφωσης. Πιο συγκεκριμένα, οι τροποποιήσεις σχετίζονται με το πώς μια εταιρεία θα λογιστικοποιήσει τις αλλαγές στις συμβατικές ταμειακές ροές χρηματοοικονομικών μέσων, πώς θα λογιστικοποιήσει μία αλλαγή στις σχέσεις αντιστάθμισης ως αποτέλεσμα της αναμόρφωσης, καθώς και σχετικές πληροφορίες που θα πρέπει να γνωστοποιήσει. Οι τροποποιήσεις δεν έχουν επίδραση στις ενοποιημένες Οικονομικές Καταστάσεις.

- **Τροποποιήσεις στο ΔΠΧΑ 16 «Μισθώσεις»: Σχετιζόμενες με τον Covid-19 Παραχωρήσεις Μισθώματος μεταγενέστερα της 30ης Ιουνίου 2021 (εφαρμόζεται για ετήσιες περιόδους που ξεκινούν την ή μετά την 01/04/2021)**

Τον Μάρτιο του 2021, το IASB προέβη στην έκδοση τροποποιήσεων αναφορικά με την πρακτική εφαρμογή του ΔΠΧΑ 16, βάσει των οποίων επεκτείνεται η περίοδος εφαρμογής κατά ένα έτος προκειμένου να συμπεριλάβει τις παραχωρήσεις μισθώματος που σχετίζονται με τον Covid-19 οι οποίες μειώνουν τις πληρωμές μισθώματος που καθίστανται πληρωτέες την ή πριν από την 30η Ιουνίου 2022. Οι τροποποιήσεις δεν έχουν επίδραση στις ενοποιημένες Οικονομικές Καταστάσεις.

### 5.3.2. **Νέα Πρότυπα, Διερμηνείες, Αναθεωρήσεις και Τροποποιήσεις υφιστάμενων Προτύπων τα οποία δεν έχουν ακόμα τεθεί σε ισχύ ή δεν έχουν υιοθετηθεί από την Ευρωπαϊκή Ένωση**

Τα ακόλουθα νέα Πρότυπα, Διερμηνείες και τροποποιήσεις Προτύπων έχουν εκδοθεί από το Συμβούλιο Διεθνών Λογιστικών Προτύπων (IASB), αλλά είτε δεν έχουν ακόμη τεθεί σε ισχύ είτε δεν έχουν υιοθετηθεί από την Ευρωπαϊκή Ένωση.

- **Τροποποιήσεις στο ΔΠΧΑ 3 «Συνενώσεις Επιχειρήσεων», στο ΔΛΠ 16 «Ενσώματα Πάγια», στο ΔΛΠ 37 «Προβλέψεις, Ενδεχόμενες Υποχρεώσεις και Ενδεχόμενα Στοιχεία του Ενεργητικού» και στις «Ετήσιες Βελτιώσεις 2018 - 2020» (εφαρμόζεται για ετήσιες περιόδους που ξεκινούν την ή μετά την 01/01/2022)**

Τον Μάιο του 2020, το IASB προέβη στην έκδοση μίας σειράς τροποποιήσεων, που περιλαμβάνουν περιορισμένου σκοπού τροποποιήσεις σε τρία Πρότυπα, καθώς και τις Ετήσιες Βελτιώσεις του Συμβουλίου. Οι εν λόγω τροποποιήσεις παρέχουν διευκρινίσεις αναφορικά με τη διατύπωση των Προτύπων ή διορθώνουν ήσσονος σημασίας συνέπειες, παραβλέψεις ή αντικρούσεις μεταξύ των απαιτήσεων των Προτύπων. Πιο συγκεκριμένα:

- Οι **τροποποιήσεις στο ΔΠΧΑ 3 «Συνενώσεις Επιχειρήσεων»** επικαιροποιούν μία παραπομπή του ΔΠΧΑ 3 στο Ενοιολογικό Πλαίσιο της Χρηματοοικονομικής Αναφοράς χωρίς να τροποποιούν τις λογιστικές απαιτήσεις που αφορούν στις συνενώσεις επιχειρήσεων.
- Οι **τροποποιήσεις στο ΔΛΠ 16 «Ενσώματα Πάγια»** απαγορεύουν σε μία εταιρεία να αφαιρέσει από το κόστος των παγίων ποσά που έλαβε από την πώληση στοιχείων που παράγονται κατά τη διάρκεια προετοιμασίας των εν λόγω παγίων για να καταστούν έτοιμα προς χρήση. Αντιθέτως, η εταιρεία αναγνωρίζει τα εν λόγω έσοδα από πωλήσεις και τα σχετικά κόστη στην Κατάσταση Αποτελεσμάτων.
- Οι **τροποποιήσεις στο ΔΛΠ 37 «Προβλέψεις, Ενδεχόμενες Υποχρεώσεις και Ενδεχόμενα Στοιχεία του Ενεργητικού»** προσδιορίζουν τα κόστη που μία εταιρεία θα πρέπει να συμπεριλάβει κατά την αξιολόγηση για το εάν ένα συμβόλαιο είναι ζημιολόγο.
- Οι **Ετήσιες Βελτιώσεις των ΔΠΧΑ – Κύκλος 2018-2020** προβαίνουν σε ήσσονος σημασίας τροποποιήσεις στο ΔΠΧΑ 1 «Πρώτη Εφαρμογή των Διεθνών Προτύπων Χρηματοοικονομικής Αναφοράς», στο ΔΠΧΑ 9 «Χρηματοοικονομικά Μέσα», στο ΔΛΠ 41 «Γεωργία» και στα Επεξηγηματικά Παραδείγματα που συνοδεύουν το ΔΠΧΑ 16 «Μισθώσεις». Ο Όμιλος θα εξετάσει την επίπτωση όλων των παραπάνω στις Οικονομικές του Καταστάσεις, αν και

δεν αναμένεται να έχουν καμία. Τα ανωτέρω δεν έχουν υιοθετηθεί από την Ευρωπαϊκή Ένωση με ημερομηνία έναρξης ισχύος την 01/01/2022.

• **ΔΠΧΑ 17 «Ασφαλιστικές Συμβάσεις» (εφαρμόζεται για ετήσιες περιόδους που ξεκινούν την ή μετά την 01/01/2023)**

Τον Μάιο του 2017, το IASB προέβη στην έκδοση ενός νέου Προτύπου, του ΔΠΧΑ 17, το οποίο αντικαθιστά ένα ενδιάμεσο Πρότυπο, το ΔΠΧΑ 4. Σκοπός του έργου του IASB ήταν η ανάπτυξη ενός ενιαίου Προτύπου βασισμένου στις αρχές (principle-based standard) για τον λογιστικό χειρισμό όλων των τύπων ασφαλιστικών συμβάσεων, συμπεριλαμβανομένων και των συμβάσεων αντασφάλισης που κατέχει ένας ασφαλιστικός φορέας. Ένα ενιαίο Πρότυπο βασισμένο στις αρχές θα ενισχύσει τη συγκρισιμότητα της χρηματοοικονομικής αναφοράς μεταξύ οικονομικών οντοτήτων, δικαιοδοσιών και κεφαλαιαγορών. Το ΔΠΧΑ 17 καθορίζει τις απαιτήσεις που θα πρέπει να εφαρμόζει μία οικονομική οντότητα στη χρηματοοικονομική πληροφόρηση που σχετίζεται με ασφαλιστικές συμβάσεις που εκδίδει και συμβάσεις αντασφάλισης που κατέχει. Επιπλέον, τον Ιούνιο του 2020, το IASB προέβη στην έκδοση τροποποιήσεων, οι οποίες όμως δεν επηρεάζουν τις θεμελιώδεις αρχές που εισήχθησαν όταν αρχικά εκδόθηκε το ΔΠΧΑ 17. Οι τροποποιήσεις έχουν σχεδιαστεί με σκοπό να μειώσουν τα κόστη μέσω απλούστευσης ορισμένων απαιτήσεων του Προτύπου, να οδηγήσουν σε πιο εύκολα επεξηγήσιμη χρηματοοικονομική απόδοση, καθώς και να διευκολύνουν τη μετάβαση αναβάλλοντας την ημερομηνία εφαρμογής του Προτύπου για το 2023, παρέχοντας παράλληλα πρόσθετη βοήθεια για τη μείωση της προσπάθειας που απαιτείται κατά την πρώτη εφαρμογή του Προτύπου. Ο Όμιλος θα εξετάσει την επίπτωση όλων των παραπάνω στις Οικονομικές του Καταστάσεις, αν και δεν αναμένεται να έχουν καμία. Τα ανωτέρω δεν έχουν υιοθετηθεί από την Ευρωπαϊκή Ένωση.

• **Τροποποιήσεις στο ΔΛΠ 1 «Ταξινόμηση Υποχρεώσεων ως Βραχυπρόθεσμες ή Μακροπρόθεσμες» (εφαρμόζεται για ετήσιες περιόδους που ξεκινούν την ή μετά την 01/01/2023)**

Τον Ιανουάριο του 2020, το IASB προέβη στην έκδοση τροποποιήσεων στο ΔΛΠ 1 που επηρεάζουν τις απαιτήσεις για την παρουσίαση των υποχρεώσεων. Συγκεκριμένα, οι τροποποιήσεις αποσαφηνίζουν ένα από τα κριτήρια ταξινόμησης μιας υποχρέωσης ως μακροπρόθεσμη, την απαίτηση για μία οντότητα να έχει το δικαίωμα να αναβάλει τον διακανονισμό της υποχρέωσης για τουλάχιστον 12 μήνες μετά την περίοδο αναφοράς. Οι τροποποιήσεις περιλαμβάνουν: α) αποσαφήνιση ότι το δικαίωμα μίας οντότητας για αναβολή του διακανονισμού θα πρέπει να υφίσταται κατά την ημερομηνία αναφοράς, β) αποσαφήνιση ότι η ταξινόμηση της υποχρέωσης δεν επηρεάζεται από τις προθέσεις ή προσδοκίες της διοίκησης σχετικά με την εξάσκηση του δικαιώματος αναβολής του διακανονισμού, γ) επεξηγούν πώς οι συνθήκες δανεισμού επηρεάζουν την ταξινόμηση, και δ) αποσαφήνιση των απαιτήσεων σχετικά με την ταξινόμηση υποχρεώσεων μίας οντότητας που πρόκειται να ή ενδεχομένως να διακανονίσει μέσω έκδοσης ιδίων συμμετοχικών τίτλων. Επιπλέον, τον Ιούλιο του 2020, το IASB προέβη στην έκδοση μίας τροποποίησης για την αναβολή κατά ένα έτος της ημερομηνίας έναρξης ισχύος της αρχικώς εκδοθείσας τροποποίησης στο ΔΛΠ 1, ως αποτέλεσμα της εξάπλωσης της πανδημίας του Covid-19. Ο Όμιλος θα εξετάσει την επίπτωση όλων των παραπάνω στις Οικονομικές του Καταστάσεις, αν και δεν αναμένεται είναι σημαντική. Τα ανωτέρω δεν έχουν υιοθετηθεί από την Ευρωπαϊκή Ένωση.

• **Τροποποιήσεις στο ΔΛΠ 1 «Παρουσίαση των Οικονομικών Καταστάσεων» (εφαρμόζεται για ετήσιες περιόδους που ξεκινούν την ή μετά την 01/01/2023)**

Τον Φεβρουάριο του 2021, το IASB προέβη στην έκδοση τροποποιήσεων περιορισμένου σκοπού που αφορούν στις γνωστοποιήσεις των λογιστικών πολιτικών. Σκοπός των τροποποιήσεων είναι να βελτιώσουν τις γνωστοποιήσεις των λογιστικών πολιτικών ώστε να παρέχουν πιο χρήσιμη πληροφόρηση στους επενδυτές και σε λοιπούς χρήστες των Οικονομικών Καταστάσεων. Πιο συγκεκριμένα, με βάση τις τροποποιήσεις απαιτείται η γνωστοποίηση σημαντικών πληροφοριών σχετικών με τις λογιστικές πολιτικές, αντί της γνωστοποίησης των σημαντικών λογιστικών πολιτικών. Ο Όμιλος θα εξετάσει την επίπτωση όλων των παραπάνω στις Οικονομικές του Καταστάσεις, αν και δεν αναμένεται είναι σημαντική. Τα ανωτέρω δεν έχουν υιοθετηθεί από την Ευρωπαϊκή Ένωση.

• **Τροποποιήσεις στο ΔΛΠ 8 «Λογιστικές Πολιτικές, Αλλαγές στις Λογιστικές Εκτιμήσεις και Λάθη: Ορισμός των Λογιστικών Εκτιμήσεων» (εφαρμόζεται για ετήσιες περιόδους που ξεκινούν την ή μετά την 01/01/2023)**

Τον Φεβρουάριο του 2021, το IASB προέβη στην έκδοση τροποποιήσεων περιορισμένου σκοπού οι οποίες αποσαφηνίζουν τη διαφορά μεταξύ αλλαγής λογιστικής εκτίμησης και αλλαγής λογιστικής πολιτικής. Η διάκριση αυτή είναι σημαντική, καθώς η αλλαγή λογιστικής εκτίμησης εφαρμόζεται χωρίς αναδρομική ισχύ και μόνο για μελλοντικές συναλλαγές και άλλα μελλοντικά γεγονότα, εν αντιθέσει με την αλλαγή λογιστικής πολιτικής που έχει αναδρομική ισχύ και εφαρμόζεται σε συναλλαγές και άλλα γεγονότα του παρελθόντος. Ο Όμιλος θα εξετάσει την επίπτωση όλων των



παραπάνω στις Οικονομικές του Καταστάσεις, αν και δεν αναμένεται είναι σημαντική. Τα ανωτέρω δεν έχουν υιοθετηθεί από την Ευρωπαϊκή Ένωση.

- **Τροποποιήσεις στο ΔΛΠ 12 «Φόροι Εισοδήματος: Αναβαλλόμενος Φόρος σχετιζόμενος με Απαιτήσεις και Υποχρεώσεις που προκύπτουν από μία Μεμονωμένη Συναλλαγή» (εφαρμόζεται για ετήσιες περιόδους που ξεκινούν την ή μετά την 01/01/2023)**

Τον Μάιο του 2021, το IASB προέβη στην έκδοση στοχευμένων τροποποιήσεων στο ΔΛΠ 12 προκειμένου να προσδιορίσει πώς οι οικονομικές οντότητες θα πρέπει να χειρίζονται τον αναβαλλόμενο φόρο που προκύπτει από συναλλαγές όπως οι μισθώσεις και οι υποχρεώσεις αποδέσμευσης – συναλλαγές για τις οποίες οι οικονομικές οντότητες αναγνωρίζουν ταυτόχρονα μία απαίτηση και μία υποχρέωση. Σε συγκεκριμένες περιπτώσεις, οι οικονομικές οντότητες απαλλάσσονται από την αναγνώριση αναβαλλόμενου φόρου όταν αναγνωρίζουν απαιτήσεις ή υποχρεώσεις για πρώτη φορά. Οι τροποποιήσεις αποσαφηνίζουν ότι η εν λόγω απαλλαγή δεν έχει εφαρμογή και οι οικονομικές οντότητες απαιτείται να αναγνωρίζουν αναβαλλόμενο φόρο στις συναλλαγές αυτές. Ο Όμιλος θα εξετάσει την επίπτωση όλων των παραπάνω στις Οικονομικές του Καταστάσεις, αν και δεν αναμένεται είναι σημαντική. Τα ανωτέρω δεν έχουν υιοθετηθεί από την Ευρωπαϊκή Ένωση.

### **5.3.3. Μεταβατικές διατάξεις εφαρμογής της οριστικής απόφασης ημερήσιας διάταξης υπό τον τίτλο «Κατανομή παροχών σε περιόδους υπηρεσίας (ΔΛΠ 19)»**

Η Επιτροπή Διερμηνειών των Διεθνών Προτύπων Χρηματοοικονομικής Αναφοράς («η Επιτροπή») εξέδωσε τον Μάιο του 2021 την οριστική απόφαση ημερήσιας διάταξης (agenda decision) υπό τον τίτλο «Κατανομή παροχών σε περιόδους υπηρεσίας (ΔΛΠ 19)» (“Attributing Benefits to Periods of Service (IAS 19)”) επί της οποίας περιλαμβάνεται επεξηγηματικό υλικό αναφορικά με τον τρόπο κατανομής των παροχών σε περιόδους υπηρεσίας επί συγκεκριμένου προγράμματος καθορισμένων παροχών ανάλογου εκείνου που ορίζεται στο άρθρο 8 του Ν.3198/1955 ως προς την παροχή αποζημίωσης λόγω συνταξιοδότησης (το «Πρόγραμμα Καθορισμένων Παροχών του Εργατικού Δικαίου»). Συγκεκριμένα, η ως άνω οριστική απόφαση ημερήσιας διάταξης της Επιτροπής παρέχει επεξηγηματικές πληροφορίες σχετικά με την εφαρμογή των βασικών αρχών και κανόνων του ΔΛΠ 19 ως προς τον τρόπο κατανομής των παροχών σε περιόδους υπηρεσίας ανάλογου προγράμματος καθορισμένων παροχών με αυτό που ορίζεται στο Πρόγραμμα Καθορισμένων Παροχών του Εργατικού Δικαίου. Οι εν λόγω επεξηγηματικές πληροφορίες διαφοροποιούν τον τρόπο με τον οποίο εφαρμόζονταν, στην Ελλάδα, κατά το παρελθόν οι βασικές αρχές και κανόνες του ΔΛΠ 19 ως προς το θέμα αυτό, και κατά συνέπεια, σύμφωνα με τα όσα ορίζονται στο “IASB Due Process Handbook (par. 8.6)”, οι οικονομικές οντότητες που συντάσσουν τις οικονομικές τους καταστάσεις σύμφωνα με τα ΔΠΧΑ απαιτείται να τροποποιήσουν ανάλογα την λογιστική τους πολιτική ως προς το θέμα αυτό. Βάσει των ανωτέρω, η ως άνω οριστική απόφαση ημερήσιας διάταξης της Επιτροπής θα αντιμετωπισθεί ως αλλαγή λογιστικής πολιτικής, σύμφωνα με τις παρ. 19-22 του ΔΛΠ 8. Η αλλαγή λογιστικής πολιτικής θα εφαρμοστεί αναδρομικά με ανάλογη προσαρμογή του υπόλοιπου έναρξης κάθε επηρεαζόμενου στοιχείου των ιδίων κεφαλαίων για την παλαιότερη από τις παρουσιαζόμενες περιόδους και των άλλων συγκριτικών ποσών για κάθε προγενέστερη περίοδο που παρουσιάζεται ως αν η νέα λογιστική πολιτική να ήταν ανέκαθεν σε χρήση. Οι απαιτήσεις του ΔΛΠ 8 περί γνωστοποιήσεων στις περιπτώσεις αλλαγής λογιστικής πολιτικής θα πρέπει να εφαρμοστούν ανάλογα. Η ισχύς εφαρμογής της ως άνω οριστικής απόφασης ημερήσιας διάταξης της Επιτροπής είναι άμεση.

Ο Όμιλος ωστόσο είχε εφαρμόσει πρόωρα την παραπάνω αλλαγή λογιστικής πολιτικής με ημερομηνία αναφοράς 31/12/2020 κάνοντας χρήση της σχετικής δυνατότητας που είχε δοθεί από την Επιτροπή μέχρι της λήψης της οριστικής αποφάσεως. Συνεπώς η ανωτέρω εφαρμογή δεν συνιστά αλλαγή λογιστικής πολιτικής για την εξαμηνιαία περίοδο που έληξε την 30/06/2021.

### **5.4. Λογιστικές Εκτιμήσεις και Παραδοχές**

Η σύνταξη οικονομικών καταστάσεων σύμφωνα με τα Δ.Π.Χ.Α. (ή IFRS) απαιτεί τη χρήση εκτιμήσεων και κρίσεων από τη Διοίκηση της Εταιρείας κατά την εφαρμογή των λογιστικών αρχών. Οι σημαντικές παραδοχές για την εφαρμογή των λογιστικών μεθόδων της εταιρείας επισημαίνονται όπου κρίνεται κατάλληλο. Οι εκτιμήσεις και οι κρίσεις στις οποίες προβαίνει η Διοίκηση αξιολογούνται συνεχώς και βασίζονται σε εμπειρικά δεδομένα και άλλους παράγοντες συμπεριλαμβανομένων των προσδοκιών για μελλοντικά γεγονότα που θεωρούνται αναμενόμενα από εύλογες συνθήκες. Οι λογιστικές εκτιμήσεις και οι κρίσεις δεν έχουν μεταβληθεί σε σχέση με τις αντίστοιχες της 31/12/2020,



πέραν όσων σχετίζονται με τα επιτόκια των δανείων και αναλύονται κατωτέρω, ενώ δεν περιέχουν ασυνήθη γεγονότα που να απαιτούν περαιτέρω γνωστοποιήσεις σε σχέση με τις ετήσιες Οικονομικές Καταστάσεις.

Οι βασικές εκτιμήσεις και αξιολογικές κρίσεις που αναφέρονται σε δεδομένα, η εξέλιξη των οποίων θα μπορούσε να επηρεάσει τα κονδύλια των οικονομικών καταστάσεων μετά την 30/06/2021, αφορούν κυρίως προβλέψεις για ενδεχόμενους φόρους, προβλέψεις απομείωσης αποθεμάτων, προβλέψεις συμμετοχών, προβλέψεις απαιτήσεων, εκτιμήσεις αναφορικά με την ωφέλιμη ζωή των αποσβέσιμων παγίων, καθώς και εκτιμήσεις για το επιτόκιο αγοράς του νέου ομολογιακού δανείου της μητρικής εταιρείας .

#### Εύλογες αξίες και επιτόκια δανείων

Βάσει της συμφωνίας αναδιάρθρωσης του δανεισμού της μητρικής εταιρείας του Ομίλου που περιγράφεται στη Σημείωση 5.15 , τα νέα δάνεια που προέκυψαν αναγνωρίστηκαν στην εύλογη αξία κατά την ημερομηνία αρχικής αναγνώρισης τους και στη συνέχεια παρακολουθούνται στο αποσβέσιμο κόστος τους.

Η εύλογη αξία υπολογίστηκε βάσει των επιτοκίων αγοράς για αντίστοιχα δάνεια το οποίο εκτιμήθηκε σε 7%.

Η εκτίμηση αυτή έγινε βασιζόμενη σε δύο μεθοδολογίες και συγκεκριμένα:

- Βάσει των αποδόσεων διαπραγματεύσιμων εταιρικών ομολόγων ελληνικών εταιρειών συγκρίσιμης διάρκειας
- Βάσει επιτοκίου ελεύθερου κινδύνου (risk free) πλέον περιθώριο κινδύνου (risk premium) για δάνεια με παρόμοια χαρακτηριστικά (διάρκεια, εξασφαλίσεις και εγγυήσεις, οικονομική θέση εκδότη, κλπ.)

#### **5.5. Διαχείριση χρηματοοικονομικού κινδύνου**

Οι βασικοί χρηματοοικονομικοί κίνδυνοι και οι αντίστοιχες ενέργειες αντιμετώπισης τους από τον Όμιλο, είναι οι παρακάτω:

##### **5.5.1. Πιστωτικός Κίνδυνος**

Τόσο η μητρική Εταιρεία όσο και οι θυγατρικές της, ακολουθούν την πολιτική της ασφάλειας των πιστώσεων, μέσω ασφαλιστικών εταιρειών και ως εκ τούτου δεν δημιουργούνται σημαντικές συγκεντρώσεις πιστωτικού κινδύνου. Οι χονδρικές πωλήσεις γίνονται κυρίως σε πελάτες με μειωμένο βαθμό απωλειών. Το πρώτο εξάμηνο του 2021 στη μητρική Εταιρεία κανένας πελάτης δεν είχε συμμετοχή στον κύκλο εργασιών μεγαλύτερη του 2,0% ενώ υπήρχε διασπορά σε μεγάλο πλήθος πελατών. Οι λιανικές πωλήσεις γίνονται τοις μετρητοίς. Την 30/06/2021, η Διοίκηση θεωρεί ότι δεν υπάρχει ουσιαστικός πιστωτικός κίνδυνος, που να μην καλύπτεται ήδη από προβλέψεις επισφαλών απαιτήσεων. Επιπλέον έχει οργανωμένο τμήμα πιστωτικού ελέγχου που ασχολείται αποκλειστικά με την αξιολόγηση της πιστοληπτικής ικανότητας των πελατών της καθώς και τον προσδιορισμό ορίων πίστωσης τους. Η έκθεση του Ομίλου όσον αφορά τον πιστωτικό κίνδυνο, περιορίζεται στα χρηματοοικονομικά περιουσιακά στοιχεία τα οποία αναλύονται ως εξής:

Κατηγορίες Χρηματοοικονομικών Στοιχείων	Ομίλου		Εταιρίας	
	30.06.2021	31.12.2020	30.06.2021	31.12.2020
Ταμειακά Διαθέσιμα και ισοδύναμα	20.923.289	16.742.221	17.457.735	15.748.471
Απαιτήσεις από πελάτες και λοιπές απαιτήσεις	74.902.948	52.263.379	64.262.631	46.642.957
<b>Σύνολα</b>	<b>95.826.237</b>	<b>69.005.600</b>	<b>81.720.365</b>	<b>62.391.428</b>

##### **5.5.2. Κίνδυνος Επιτοκίων**

Ο κίνδυνος μεταβολής των επιτοκίων προέρχεται κυρίως από τα μακροπρόθεσμα και βραχυπρόθεσμα δάνεια. Δάνεια με μεταβλητό επιτόκιο εκθέτουν τον Όμιλο σε κίνδυνο ταμιακών ροών. Ο Όμιλος δεν θεωρεί πιθανή μία άμεση αύξηση των επιτοκίων Euribor δεδομένης της οικονομικής κατάστασης και των προοπτικών ανάπτυξης των χωρών της Ευρωζώνης και ως εκ τούτου δεν έχει υλοποιήσει συναλλαγές διαχείρισης επιτοκιακού κινδύνου.

Ο πίνακας παρουσιάζει την ευαισθησία στα Αποτελέσματα Περιόδου και στην Καθαρή Θέση του Ομίλου σε μια ενδεχόμενη μεταβολή των επιτοκίων κατά +/- 1% .

	Ομίλου				Εταιρείας			
	Επίδραση στο Αποτέλεσμα Περιόδου		Επίδραση στην Καθαρή Θέση		Επίδραση στο Αποτέλεσμα Περιόδου		Επίδραση στην Καθαρή Θέση	
	+ 1%	- 1%	+ 1%	- 1%	1%	- 1%	1%	- 1%
<b>30 Ιουνίου 2021</b>	(1.194.147)	1.194.147	(1.194.147)	1.194.147	(988.804)	988.804	(988.804)	988.804
<b>31 Δεκεμβρίου 2020</b>	(1.145.939)	1.145.939	(1.145.939)	1.145.939	(940.414)	940.414	(940.414)	940.414

### 5.5.3. Κίνδυνος Ρευστότητας

Οι οικονομικές καταστάσεις της εταιρείας, έχουν συνταχθεί με βάση την αρχή της συνέχισης της δραστηριότητας.

Ο Όμιλος έχει πάγια τακτική να μην κάνει χρήση του συνόλου των διαθέσιμων γραμμών του και ανά πάσα χρονική περίοδο να υπάρχουν διαθέσιμα πιστωτικά όρια ή ταμειακά διαθέσιμα τουλάχιστον 7,5 % επί του συνόλου. Κατά την 30.06.2021 ο Όμιλος διατηρούσε διαθέσιμα ύψους € 20,1 εκατ..

Μετά την ολοκλήρωση της εκταμίευσης των ομολογιακών δανείων τον Φεβρουάριο του 2021 και την αποτίμηση των νέων δανειακών υποχρεώσεων στην εύλογη αξία τους, σύμφωνα με τις απαιτήσεις του ΔΠΧΑ 9, τα ίδια κεφαλαία της Εταιρείας και του Ομίλου έχουν εξυγιανθεί και δεν συντρέχουν πλέον οι λόγοι της παρ. 4 του άρθρου 119 του Ν.4548/2018. Το ίδιο ισχύει και για το κεφάλαιο κίνησης τόσο του Ομίλου όσο και της εταιρείας που είναι πλέον θετικό και ανέρχεται με 30/06/2021 σε € 32 εκ. και € 35 εκ. αντίστοιχα.

Οι ημερομηνίες λήξεων των χρηματοοικονομικών υποχρεώσεων του Ομίλου έχουν ως εξής:

	Ομίλου							
	30.06.2021				31.12.2020			
	Εντός 6 μηνών	6 έως 12 μήνες	1 έως 5 έτη	Πάνω από 5 έτη	Εντός 6 μηνών	6 έως 12 μήνες	1 έως 5 έτη	Πάνω από 5 έτη
Δανειακές Υποχρεώσεις	37.630.841	2.120.998	25.336.312	40.914.654	52.867.017	53.877.343	8.407.186	-
Εμπορικές υποχρεώσεις	39.820.106			-	31.875.442			-
Λοιπές υποχρεώσεις	9.377.072			-	4.582.984			-
<b>Σύνολο</b>	<b>86.828.019</b>	<b>2.120.998</b>	<b>25.336.312</b>	<b>40.914.654</b>	<b>89.325.443</b>	<b>53.877.343</b>	<b>8.407.186</b>	<b>0</b>

	Εταιρείας							
	30.06.2021				31.12.2020			
	Εντός 6 μηνών	6 έως 12 μήνες	1 έως 5 έτη	Πάνω από 5 έτη	Εντός 6 μηνών	6 έως 12 μήνες	1 έως 5 έτη	Πάνω από 5 έτη
Δανειακές Υποχρεώσεις	24.063.220	1.808.998	18.436.870	40.914.654	39.959.358	53.167.720	1.263.191	-
Εμπορικές υποχρεώσεις	29.834.299			-	24.454.017			-
Λοιπές υποχρεώσεις	8.574.189			-	4.326.660			-
<b>Σύνολο</b>	<b>62.471.708</b>	<b>1.808.998</b>	<b>18.436.870</b>	<b>40.914.654</b>	<b>68.740.034</b>	<b>53.167.720</b>	<b>1.263.191</b>	<b>0</b>

30.06.2021	< 6 months	6-12 months	1-5 years	> 5 years
Ομίλου	37.630.841	2.120.998	25.336.312	40.914.654
Εταιρίας	24.063.220	1.808.998	18.436.870	40.914.654

31.12.2020	< 6 months	6-12 months	1-5 years	> 5 years
Ομίλου	52.867.017	53.877.343	8.407.186	-
Εταιρίας	39.959.358	53.167.720	1.263.191	-

### 5.5.4. Κίνδυνος αυξομείωσης τιμών πρώτων υλών

Οι τιμές πώλησης των παραγομένων προϊόντων υπαγορεύονται σε μεγάλο βαθμό από τις τιμές των πρώτων υλών. Οι αυξομειώσεις στις διεθνείς τιμές των χαλυβουργικών προϊόντων επηρεάζουν (θετικά ή αρνητικά) το περιθώριο κέρδους του Ομίλου, καθόσον οι μεταβολές στις τιμές πώλησης των προϊόντων δεν δύναται να είναι απόλυτα συγχρονισμένες με τις τιμές των μη παραληφθέντων ακόμα παραγγελιών μας, και τις τιμές των αποθεμάτων μας. Το

μικτό περιθώριο κέρδους του Ομίλου επηρεάζεται θετικά στην περίπτωση ανοδικών τιμών των πρώτων υλών και αρνητικά στην αντίθετη περίπτωση. Η αυξομείωση των τιμών των προϊόντων που εμπορεύεται ο Όμιλος δεν μπορεί να καλυφθεί με πράξεις αντιστάθμισης κινδύνου (hedging) με αποτέλεσμα να επηρεάζονται αντίστοιχα τα αποτελέσματά της μέσω υποτίμησης ή υπερτίμησης των αποθεμάτων.

Ενδεικτικά αναφέρουμε ότι για ένα διάστημα τεσσάρων ετών, από το Ιανουάριο του 2017 έως τον Ιούνιο του 2021, η διαφορά μεταξύ μέγιστης και ελάχιστης τιμής CIF, για τρία από τα σημαντικότερα προϊόντα του Ομίλου καθώς και η τυπική απόκλιση φαίνεται κατωτέρω:

€ / MT	Υλικά Θερμής Έλασης	Υλικά Ψυχρής Έλασης	Γαλβανισμένα Υλικά
Διαφορά Μέγιστης και Ελάχιστης Τιμής	512	641	525
Τυπική απόκλιση	88	99	85

Αντίστοιχα, το ποσοστό μικτού κέρδους είχε διακυμάνσεις της τάξης των 1.517 μονάδων βάσης μεταξύ μέγιστης και ελάχιστης τιμής. Αύξηση των τιμών ισοδυναμεί με αύξηση του % μικτού κέρδους χωρίς να μπορούμε να ποσοτικοποιήσουμε την ακριβή σχέση μεταξύ τους. Για κάθε 50 μονάδες βάσης αυξομείωση του % MK η επίδραση στα αποτελέσματα του 2021 και 2020 θα ήταν περίπου:

ΟΜΙΛΟΣ	2021		2020	
Χιλ. €	50 μ.β	-50 μ.β	+50 μ.β	-50 μ.β
Καθαρά Αποτελέσματα	532	-532	306	-306
Ίδια Κεφάλαια	532	-532	306	-306

ΕΤΑΙΡΕΙΑ	2021		2020	
Χιλ. €	50 μ.β	-50 μ.β	+50 μ.β	-50 μ.β
Καθαρά Αποτελέσματα	353	-353	206	-206
Ίδια Κεφάλαια	353	-353	206	-206

#### 5.5.5. Συναλλαγματικός Κίνδυνος

Ο Όμιλος δραστηριοποιείται στην Ε.Ε και συνεπώς το μεγαλύτερο μέρος των συναλλαγών του διεξάγεται σε Ευρώ. Ωστόσο, στις ελάχιστες περιπτώσεις που πραγματοποιεί αγορές εμπορευμάτων σε δολάριο Αμερικής, αντιμετωπίζει τον κίνδυνο με συμβάσεις προαγοράς συναλλάγματος.

Επιπλέον υπάρχει η έκθεση του Ομίλου σε συναλλαγματικούς κινδύνους από επενδύσεις σε χώρες του εξωτερικού. Συγκεκριμένα για την θυγατρική εταιρεία στη Ρουμανία η πολιτική της εταιρείας για την αποτροπή της έκθεσης σε συναλλαγματικό κίνδυνο μετατροπής, χρησιμοποιεί ως φυσικό αντισταθμιστικό μέσο τον δανεισμό στο τοπικό νόμισμα, εφόσον αυτό είναι εφικτό, με στόχο τη μείωση της έκθεσης σε κίνδυνο σε περίπτωση υποτίμησης του τοπικού νομίσματος σε σχέση με το ευρώ. Το πρόβλημα του συναλλαγματικού κινδύνου δεν ισχύει για την θυγατρική εταιρεία στη Βουλγαρία γιατί η κυβέρνηση της έχει κλειδώσει εδώ και χρόνια την ισοτιμία του νομίσματός της με το ευρώ.

Οι πίνακες με τα υπόλοιπα απαιτήσεων και υποχρεώσεων σε Ξένο Νόμισμα για τον Όμιλο έχουν ως εξής:

Ποσά σε €	30/6/2021		31/12/2020	
	USD	RON	USD	RON
<b>Ονομαστικά ποσά</b>				
Χρημ/κά περιουσιακά στοιχεία	109.109	9.164.619	1.442	3.562.346
Χρημ/κές υποχρεώσεις	-	(17.305.250)	0	(15.982.575)
<b>Βραχυχρόνια έκθεση</b>	<b>109.109</b>	<b>(8.140.630)</b>	<b>1.442</b>	<b>(12.420.230)</b>
Χρημ/κά περιουσιακά στοιχεία	-	-	-	-
Χρημ/κές υποχρεώσεις	-	(853.333)	-	(1.086.580)
<b>Μακροχρόνια έκθεση</b>	<b>-</b>	<b>(853.333)</b>	<b>-</b>	<b>(1.086.580)</b>

Η μεταβολή στα αποτελέσματα και την Καθαρή Θέση του Ομίλου από μία ενδεχόμενη μεταβολή +/-(-10%) σε ξένο νόμισμα έχει ως εξής:

	30/6/2021			
	+ 10%	- 10%	+ 10%	- 10%
	USD		RON	
Ποσά σε €				
Αποτέλεσμα χρήσης (προ φόρων)	(9.919)	12.123	(153.212)	187.259
Καθαρή Θέση	(9.919)	12.123	548.915	(670.896)

	31/12/2020			
	+ 10%	- 10%	+ 10%	- 10%
	USD		RON	
Αποτέλεσμα χρήσης (προ φόρων)	(131)	160	116.352	(142.207)
Καθαρή Θέση	(131)	160	727.318	(888.945)

## 5.6. Δομή του Ομίλου

Οι θυγατρικές εταιρείες που περιλήφθηκαν στην ενοποίηση, μαζί με τα ποσοστά συμμετοχής, τη μέθοδο ενοποίησης και τη χώρα εγκατάστασης κατά την 30<sup>η</sup> Ιουνίου 2021, είχαν ως εξής:

Επωνυμία	Άμεσο Ποσοστό Συμμετοχής	Έμμεσο Ποσοστό Συμμετοχής	Συνολικό Ποσοστό Συμμετοχής	Χώρα Εγκατάστασης	Μέθοδος Ενοποίησης	Τομέας Δραστηριότητας
ΣΙΔΗΡΕΜΠΟΡΙΚΗ ΜΑΚΕΔΟΝΙΑΣ ΣΙΔΜΑ Α.Ε.	Μητρική	-	Μητρική	Ελλάδα	Ολική ενοποίηση	
SIDMA WORLDWIDE LIMITED	100%	0%	100%	Κύπρος	Ολική ενοποίηση	Συμμετοχική
SIDMA ROMANIA SRL	0%	100%	100%	Ρουμανία	Ολική ενοποίηση	Κέντρο Επεξεργασίας Χάλυβα
SIDMA BULGARIA S.A	0%	100%	100%	Βουλγαρία	Ολική ενοποίηση	Κέντρο Επεξεργασίας Χάλυβα

Κατά τη διάρκεια του α' εξαμήνου 2021, δεν υπήρξε καμία μεταβολή στα ποσοστά συμμετοχής των παραπάνω εταιρειών σε σύγκριση με την προηγούμενη χρήση.

Οι οικονομικές καταστάσεις του Ομίλου «ΣΙΔΜΑ ΜΕΤΑΛΛΟΥΡΓΙΚΗ Α.Ε.» περιλαμβάνονται, με τη μέθοδο της καθαρής θέσης, στις ενοποιημένες οικονομικές καταστάσεις του ομίλου "VIOHALCO S.A.", που εδρεύει στις Βρυξέλλες. Το ποσοστό με το οποίο ενοποιούνται οι παραπάνω οικονομικές καταστάσεις κατά την 30.06.2021 ανέρχεται σε 25,32%.

## 5.7. Πληροφόρηση κατά τομέα

Σύμφωνα με τις διατάξεις του ΔΠΧΑ 8, ο καθορισμός των λειτουργικών τομέων βασίζεται στην «διοικητική προσέγγιση». Η προσέγγιση αυτή επιβάλλει η πληροφόρηση που θα γνωστοποιείται εξωτερικά για τους λειτουργικούς τομείς να είναι αυτή που βασίζεται στις εσωτερικές οργανωτικές και διοικητικές δομές του Ομίλου και στα κυριότερα κονδύλια των εσωτερικών οικονομικών αναφορών που δίνονται στον επικεφαλής λήψης επιχειρηματικών αποφάσεων ο οποίος, στην περίπτωση της ΣΙΔΜΑ Μεταλλουργική, θεωρείται ότι είναι ο Διευθύνων Σύμβουλος που είναι υπεύθυνος για την επιμέτρηση της επιχειρηματικής απόδοσης των λειτουργικών τομέων. Για διοικητικούς σκοπούς ο Όμιλος είναι οργανωμένος σε κέντρα επιχειρηματικών δραστηριοτήτων και επιχειρηματικές μονάδες που βασίζονται στη φύση των παρεχόμενων προϊόντων και υπηρεσιών. Ο Όμιλος δραστηριοποιείται σε έναν κύριο λειτουργικό τομέα, ο οποίος είναι η εμπορία και η μεταποίηση χάλυβα.

Ποσά σε ευρώ	Περίοδος από 01.01.2021 έως 30.06.2021			Περίοδος από 01.01.2020 έως 30.06.2020		
	Χάλυβας	Λοιπά	Σύνολο	Χάλυβας	Λοιπά	Σύνολο
Πωλήσεις σε τρίτους	106.226.537	187.184	106.413.721	61.077.049	190.443	61.267.492
Διατομεακά έσοδα	-	-	-	-	-	-
Σύνολο πωλήσεων τομέα	<b>106.226.537</b>	<b>187.184</b>	<b>106.413.721</b>	<b>61.077.049</b>	<b>190.443</b>	<b>61.267.492</b>
<b>Αποτελέσματα προ φόρων, χρηματοδοτικών και επενδυτικών</b>	<b>18.249.792</b>	<b>101.615</b>	<b>18.351.407</b>	<b>572.756</b>	<b>118.848</b>	<b>691.605</b>
Χρηματοοικονομικό κόστος (καθαρό)	10.965.607	-	10.965.607	(2.471.692)	-	(2.471.692)
Επενδυτικά αποτελέσματα	(1.030.300)	-	(1.030.300)	11.843	-	11.843
<b>Κέρδη/Ζημιές προ φόρων</b>	<b>28.185.098</b>	<b>101.615</b>	<b>28.286.714</b>	<b>(1.887.092)</b>	<b>118.848</b>	<b>(1.768.244)</b>
<b>Κέρδη/Ζημιές μετά φόρων</b>	<b>25.496.325</b>	<b>102.260</b>	<b>25.598.585</b>	<b>(1.834.295)</b>	<b>113.382</b>	<b>(1.720.913)</b>
<b>Αποσβέσεις</b>	<b>698.296</b>	<b>76.821</b>	<b>775.117</b>	<b>1.086.591</b>	<b>62.976</b>	<b>1.149.567</b>
Λειτουργικό αποτέλεσμα (EBITDA)	18.948.088	178.436	19.126.524	1.659.348	181.824	1.841.172

Ποσά σε ευρώ	Περίοδος από 01.01.2021 έως 30.06.2021			Περίοδος από 01.01.2020 έως 31.12.2020		
	Χάλυβας	Λοιπά	Σύνολο	Χάλυβας	Λοιπά	Σύνολο
Πάγιο & Κυκλοφορούν Ενεργητικό	172.887.201	2.615.275	175.502.476	140.808.625	2.706.401	143.515.026
	<b>172.887.201</b>	<b>2.615.275</b>	<b>175.502.476</b>	<b>140.808.625</b>	<b>2.706.401</b>	<b>143.515.026</b>
Μακροπρόθεσμες & Βραχυπρόθεσμες υποχρεώσεις	162.701.739	147.129	162.848.868	156.640.523	125.744	156.766.268
	<b>162.701.739</b>	<b>147.129</b>	<b>162.848.868</b>	<b>156.640.523</b>	<b>125.744</b>	<b>156.766.268</b>

Επιπλέον παρακάτω φαίνεται η ανάλυση του κύκλου εργασιών ως προς τη γεωγραφική δραστηριοποίηση του ομίλου, εντός της Ελλάδος και στο εξωτερικό.

Ποσά σε ευρώ	Περίοδος 01.01 -30.06.2021			Περίοδος 01.01 -30.06.2020			
	Εταιρία	Ελλάδα	Εξωτερικό	Σύνολο	Ελλάδα	Εξωτερικό	Σύνολο
Μητρική		64.217.852	6.324.519	<b>70.542.371</b>	36.029.679	5.249.409	<b>41.279.088</b>
SIDMA BULGARIA SA		-	21.408.019	<b>21.408.019</b>	-	11.714.551	<b>11.714.551</b>
SIDMA ROMANIA SRL		-	14.463.331	<b>14.463.331</b>	-	8.273.853	<b>8.273.853</b>
<b>Σύνολο Ομίλου</b>		<b>64.217.852</b>	<b>42.195.869</b>	<b>106.413.721</b>	<b>36.029.679</b>	<b>25.237.812</b>	<b>61.267.492</b>

## 5.8. Ενσώματες ακινητοποιήσεις

Τα ενσώματα πάγια περιουσιακά στοιχεία του Ομίλου και της Εταιρίας κατά την 30.06.2021, αναλύονται στους παρακάτω πίνακες:

ΕΝΣΩΜΑΤΑ ΠΑΓΙΑ	Όμιλος						Σύνολο
	Οικόπεδα	Κτίρια	Μηχ/γικός εξοπλισμός	Μεταφορικά μέσα	Λοιπός εξοπλισμός	Ακίνητοποιήσεις υπό εκτέλεση	
<b>Σύνολο Αξίας την 01.01.2020</b>	<b>17.854.926</b>	<b>27.631.817</b>	<b>12.364.122</b>	<b>2.193.157</b>	<b>2.159.923</b>	<b>394.825</b>	<b>62.598.771</b>
Προσθήκες	-	3.427	84.388	394.396	27.466	488.698	<b>998.376</b>
Πωλήσεις/ Διαγραφές	-	-	(422.939)	(7.653)	(245.134)	-	<b>(675.726)</b>
Επανεκτίμηση εύλογης αξίας	949.754	1.714.086	3.833.810	71.818	-	-	<b>6.569.467</b>
Μεταφορά αποσβέσεων λόγω	-	(3.656.933)	(6.189.841)	(130.180)	-	-	<b>(9.976.954)</b>
Μεταφορές	-	744.253	97.925	-	8.252	(853.495)	<b>(3.064)</b>
Μεταφορά παγίων σε επενδυτικά ακίνητα	(6.110.000)	(6.420.000)	-	-	-	-	<b>(12.530.000)</b>
Συναλλαγματικές Διαφορές	(33.858)	(42.744)	(20.728)	(593)	(164)	-	<b>(98.087)</b>
<b>Σύνολο Αξίας την 31.12.2020</b>	<b>12.660.821</b>	<b>19.973.906</b>	<b>9.746.737</b>	<b>2.520.945</b>	<b>1.950.343</b>	<b>30.028</b>	<b>46.882.783</b>
<b>Αποσβέσεις</b>							
<b>Σύνολο Αποσβέσεων την 01.01.2020</b>	-	<b>(2.863.386)</b>	<b>(5.452.640)</b>	<b>(1.850.071)</b>	<b>(2.029.631)</b>	-	<b>(12.195.727)</b>
Αποσβέσεις περιόδου	-	(897.911)	(1.071.139)	(218.035)	(51.644)	-	<b>(2.238.729)</b>
Μεταφορά αποσβέσεων λόγω επανεκτίμησης εύλογης αξίας	-	3.656.933	6.189.841	130.180	-	-	<b>9.976.953</b>
Αποσβέσεις πωληθέντων-διαγραφέντων	-	-	333.939	-	245.131	-	<b>579.070</b>
Μεταφορές	-	-	-	-	-	-	-
<b>Σύνολο Αποσβέσεων την 31.12.2020</b>	-	<b>(104.364)</b>	-	<b>(1.937.926)</b>	<b>(1.836.144)</b>	-	<b>(3.878.433)</b>
<b>Αναπόσβεστη αξία την 31.12.2020</b>	<b>12.660.821</b>	<b>19.869.542</b>	<b>9.746.737</b>	<b>583.020</b>	<b>114.199</b>	<b>30.028</b>	<b>43.004.350</b>
<b>Αξία Κτήσης</b>							
<b>Σύνολο Αξίας την 01.01.2021</b>	<b>12.660.821</b>	<b>19.973.906</b>	<b>9.746.737</b>	<b>2.520.945</b>	<b>1.950.343</b>	<b>30.028</b>	<b>46.882.780</b>
Προσθήκες	-	-	81.823	196.037	16.985	559.580	<b>854.424</b>
Πωλήσεις/ Διαγραφές	-	-	-	-	(26.339)	-	<b>(26.339)</b>
Μεταφορές	-	17.051	9.753	-	187	(26.991)	-
Συναλλαγματικές Διαφορές	(23.395)	(27.936)	(10.494)	(472)	(66)	-	<b>(62.363)</b>
<b>Σύνολο Αξίας την 30.06.2021</b>	<b>12.637.426</b>	<b>19.963.021</b>	<b>9.827.819</b>	<b>2.716.510</b>	<b>1.941.110</b>	<b>562.617</b>	<b>47.648.502</b>
<b>Αποσβέσεις</b>							
<b>Σύνολο Αποσβέσεων την 01.01.2021</b>	-	<b>(104.364)</b>	-	<b>(1.937.926)</b>	<b>(1.836.144)</b>	-	<b>(3.878.434)</b>
Αποσβέσεις περιόδου	-	(395.741)	(246.414)	(110.299)	(23.746)	-	<b>(776.199)</b>
Αποσβέσεις πωληθέντων-διαγραφέντων	-	-	-	-	26.189	-	<b>26.189</b>
Μεταφορές	-	-	-	-	-	-	-
<b>Σύνολο Αποσβέσεων την 30.06.2021</b>	-	<b>(500.105)</b>	<b>(246.414)</b>	<b>(2.048.225)</b>	<b>(1.833.702)</b>	-	<b>(4.628.445)</b>
<b>Αναπόσβεστη Αξία την 30.06.2021</b>	<b>12.637.426</b>	<b>19.462.916</b>	<b>9.581.405</b>	<b>668.285</b>	<b>107.408</b>	<b>562.617</b>	<b>43.020.058</b>

ΕΝΣΩΜΑΤΑ ΠΑΓΙΑ	Εταιρία						Σύνολο
	Οικόπεδα	Κτίρια	Μηχ/γικός εξοπλισμός	Μεταφορικά μέσα	Λοιπός εξοπλισμός	Ακίνητοποιήσεις υπό εκτέλεση	
<b>Σύνολο Αξίας την 01.01.2020</b>	<b>13.662.000</b>	<b>22.436.741</b>	<b>10.091.248</b>	<b>1.818.649</b>	<b>1.935.685</b>	<b>394.824</b>	<b>50.339.146</b>
Προσθήκες	-	3.427	52.152	290.003	23.257	488.698	<b>857.538</b>
Πωλήσεις/ Διαγραφές	-	-	(403.473)	(7.653)	(244.736)	-	<b>(655.862)</b>
Μεταφορά αποσβέσεων λόγω επανεκτίμησης εύλογης αξίας	-	(2.705.562)	(5.143.393)	-	-	-	<b>(7.848.955)</b>
Επανεκτίμηση εύλογης αξίας στην αξία κτήσης	370.000	979.560	3.580.009	-	-	-	<b>4.929.569</b>
Μεταφορά σε ακίνητα επένδυσης	(6.110.000)	(6.420.000)	-	-	-	-	<b>(12.530.000)</b>
Μεταφορές	-	744.253	97.925	-	8.252	(853.495)	<b>(3.065)</b>
<b>Σύνολο Αξίας την 31.12.2020</b>	<b>7.922.000</b>	<b>15.038.420</b>	<b>8.274.468</b>	<b>2.100.999</b>	<b>1.722.458</b>	<b>30.027</b>	<b>35.088.372</b>
<b>Αποσβέσεις</b>							
<b>Σύνολο Αποσβέσεων την 01.01.2020</b>	-	<b>(2.025.583)</b>	<b>(4.593.895)</b>	<b>(1.565.205)</b>	<b>(1.825.127)</b>	-	<b>(10.009.810)</b>
Αποσβέσεις περιόδου	-	(679.979)	(863.970)	(150.220)	(44.670)	-	<b>(1.738.838)</b>
Μεταφορά αποσβέσεων λόγω επανεκτίμησης εύλογης αξίας	-	2.705.562	5.143.393	-	-	-	<b>7.848.954</b>
Αποσβέσεις πωληθέντων-διαγραφέντων	-	-	314.473	-	244.733	-	<b>559.206</b>
Μεταφορές	-	-	-	-	-	-	-
<b>Σύνολο Αποσβέσεων την 31.12.2020</b>	-	-	-	<b>(1.715.424)</b>	<b>(1.625.064)</b>	-	<b>(3.340.488)</b>
<b>Αναπόσβεστη Αξία την 31.12.2020</b>	<b>7.922.000</b>	<b>15.038.420</b>	<b>8.274.468</b>	<b>385.575</b>	<b>97.395</b>	<b>30.027</b>	<b>31.747.884</b>
<b>Αξία Κτήσης</b>							
<b>Σύνολο Αξίας την 01.01.2021</b>	<b>7.922.000</b>	<b>15.038.420</b>	<b>8.274.468</b>	<b>2.100.999</b>	<b>1.722.458</b>	<b>30.027</b>	<b>35.088.372</b>
Προσθήκες	-	-	78.091	103.832	16.985	546.286	<b>745.193</b>
Πωλήσεις/ Διαγραφές	-	-	-	-	(26.339)	-	<b>(26.339)</b>
Μεταφορές	-	17.051	9.753	-	187	(26.991)	-
<b>Σύνολο Αξίας την 30.06.2021</b>	<b>7.922.000</b>	<b>15.055.470</b>	<b>8.362.312</b>	<b>2.204.831</b>	<b>1.713.291</b>	<b>549.322</b>	<b>35.807.227</b>
<b>Αποσβέσεις</b>							
<b>Σύνολο Αποσβέσεων την 01.01.2021</b>	-	-	-	<b>(1.715.424)</b>	<b>(1.625.064)</b>	-	<b>(3.340.488)</b>
Αποσβέσεις περιόδου	-	(293.495)	(172.916)	(75.003)	(20.720)	-	<b>(562.134)</b>
Αποσβέσεις πωληθέντων-διαγραφέντων	-	-	-	-	26.189	-	<b>26.189</b>
Μεταφορές	-	-	-	-	-	-	-
<b>Σύνολο Αποσβέσεων την 30.06.2021</b>	-	<b>(293.495)</b>	<b>(172.916)</b>	<b>(1.790.427)</b>	<b>(1.619.595)</b>	-	<b>(3.876.433)</b>
<b>Αναπόσβεστη Αξία την 30.06.2021</b>	<b>7.922.000</b>	<b>14.761.975</b>	<b>8.189.396</b>	<b>414.404</b>	<b>93.696</b>	<b>549.322</b>	<b>31.930.794</b>

Τα οικόπεδα, κτίρια και μηχανήματα έχουν αποτιμηθεί στην εύλογη αξία. Τα μεταφορικά μέσα, ο λοιπός εξοπλισμός και οι ακίνητοποιήσεις υπό εκτέλεση, εμφανίζονται στην αξία κτήσης μείον τις σωρευμένες αποσβέσεις.

Για την εξασφάλιση των δανείων του Ομίλου και της Εταιρείας υφίστανται προσημειώσεις ακινήτων που αναφέρονται στη σημείωση 5.22.2 κατωτέρω.



### 5.9. Άυλα περιουσιακά στοιχεία

Τα άυλα περιουσιακά στοιχεία του Ομίλου και της Εταιρίας κατά την 30.06.2021, αναλύονται στον παρακάτω πίνακα:

Ποσά σε €	Όμιλος			Εταιρία
	Υπεραξία	Λογισμικά προγράμματα	Σύνολο	Λογισμικά προγράμματα
<b>Αξία Κτήσης</b>				
<b>Σύνολο Αξίας την 01.01.2020</b>	<b>419.115</b>	<b>1.597.497</b>	<b>2.016.612</b>	<b>1.440.375</b>
Προσθήκες	-	50.397	50.397	50.397
Μεταφορές	-	3.064	3.064	3.064
Συναλλαγματικές Διαφορές	-	(67)	(67)	-
<b>Σύνολο Αξίας την 31.12.2020</b>	<b>419.115</b>	<b>1.650.892</b>	<b>2.070.007</b>	<b>1.493.836</b>
<b>Αποσβέσεις</b>				
<b>Σύνολο Αποσβέσεων την 01.01.2020</b>	-	<b>(1.529.037)</b>	<b>(1.529.037)</b>	<b>(1.381.261)</b>
Αποσβέσεις περιόδου	-	(37.451)	(37.451)	(32.972)
Μεταφορές	-	-	-	-
<b>Σύνολο Αποσβέσεων την 31.12.2020</b>	-	<b>(1.566.488)</b>	<b>(1.566.488)</b>	<b>(1.414.233)</b>
<b>Αναπόσβεστη Αξία την 31.12.2020</b>	<b>419.115</b>	<b>84.404</b>	<b>503.519</b>	<b>79.603</b>
<b>Αξία Κτήσης</b>				
<b>Σύνολο Αξίας την 01.01.2021</b>	<b>419.115</b>	<b>1.650.892</b>	<b>2.070.007</b>	<b>1.493.836</b>
Προσθήκες	-	52.983	52.983	52.983
Μεταφορές	-	-	-	-
Συναλλαγματικές Διαφορές	-	(19)	(19)	-
<b>Σύνολο Αξίας την 30.06.2021</b>	<b>419.115</b>	<b>1.703.856</b>	<b>2.122.971</b>	<b>1.546.819</b>
<b>Αποσβέσεις</b>				
<b>Σύνολο Αποσβέσεων την 01.01.2021</b>	-	<b>(1.566.488)</b>	<b>(1.566.488)</b>	<b>(1.414.233)</b>
Αποσβέσεις περιόδου	-	(20.184)	(20.184)	(18.211)
Μεταφορές	-	-	-	-
<b>Σύνολο Αποσβέσεων την 30.06.2021</b>	-	<b>(1.586.672)</b>	<b>(1.586.672)</b>	<b>(1.432.444)</b>
<b>Αναπόσβεστη Αξία την 30.06.2021</b>	<b>419.115</b>	<b>117.184</b>	<b>536.299</b>	<b>114.375</b>

Η υπεραξία προήλθε από εξαγορά θυγατρικής εταιρίας στη Ρουμανία, η οποία θεωρείται ως ιδιαίτερη μονάδα δημιουργίας ταμειακών ροών και η οποία αποτελείται από έναν λειτουργικό τομέα (χάλυβας). Έλεγχος της υπεραξίας για τυχόν απομείωση διενεργείται ετησίως καθώς και όταν υπάρχουν ενδείξεις απομείωσης ότι η λογιστική τους αξία δεν θα ανακτηθεί. Σε τέτοιες περιπτώσεις λαμβάνονται οι αντίστοιχες προβλέψεις.

### 5.10. Επενδύσεις σε θυγατρικές

Η Εταιρεία συμμετέχει κατά 100% στην θυγατρική εταιρεία SIDMA WORLDWIDE LIMITED. Η αξία της συμμετοχής στη θυγατρική SIDMA WORLDWIDE LIMITED στις ατομικές οικονομικές καταστάσεις διαμορφώθηκε ως εξής:

	Εταιρίας			
	Αξία κτήσεως	Σωρ.απομείωση	Προσθήκη	30.06.2021
SIDMA WORLWIDE LIMITED	16.734.588	(5.558.872)	2.500.000	13.675.716

Η αξία της συμμετοχής στη θυγατρική SIDMA WORLDWIDE LIMITED στις ατομικές οικονομικές καταστάσεις διαμορφώθηκε ως εξής:

	Εταιρία	
	30.06.2021	31.12.2020
Αρχή περιόδου	11.175.716	11.175.716
Προσθήκη	2.500.000	-
Υπόλοιπο Λήξεως	13.675.716	11.175.716

Η θυγατρική εταιρεία SIDMA WORLDWIDE LIMITED συμμετέχει με τη σειρά της κατά 100% στις εταιρείες SIDMA BULGARIA και SIDMA ROMANIA.

### 5.11. Αποθέματα

Τα αποθέματα του Ομίλου και της Εταιρείας, αναλύονται στον παρακάτω πίνακα:

	Ομίλου		Εταιρίας	
	30.06.2021	31.12.2020	30.06.2021	31.12.2020
Εμπορεύματα	8.259.238	6.023.541	7.190.689	5.440.048
Προϊόντα Έτοιμα και Ημιτελή	4.392.848	3.961.802	3.329.795	3.309.021
Πρώτες και βοηθητικές ύλες-ανάλωμα ανταλλακτικά	11.967.795	6.157.635	6.920.417	4.981.752
Προκαταβολές για αγορά αποθεμάτων	-	2.328.873	-	-
<b>Σύνολο</b>	<b>24.619.881</b>	<b>18.471.851</b>	<b>17.440.901</b>	<b>13.730.821</b>

Τα αποθέματα του Ομίλου παρουσιάζουν έντονη εποχικότητα μεταξύ των ενδιάμεσων περιόδων χρηματοοικονομικής αναφοράς και του τέλους κάθε χρήσης.

Για την εξασφάλιση των δανείων του Ομίλου και της Εταιρείας υφίσταται κυμαινόμενη ασφάλεια επί ομάδας αποθεμάτων που αναφέρεται στη σημείωση 5.22.2 κατωτέρω.

### 5.12. Απαιτήσεις από πελάτες και λοιπές εμπορικές απαιτήσεις

Η ανάλυση των εμπορικών απαιτήσεων του Ομίλου και της Εταιρείας την 30.06.2021 έχει ως εξής:

	Ομίλου		Εταιρίας	
	30.06.2021	31.12.2020	30.06.2021	31.12.2020
Πελάτες	49.708.844	33.843.596	40.192.573	28.377.782
Γραμμάτια εισπρακτέα	1.000.906	327.425	-	-
Επιταγές εισπρακτέες	23.914.499	15.453.772	23.762.581	15.390.072
Μείον: Προβλέψεις απομείωσης	(1.555.274)	(1.313.410)	(924.711)	(674.711)
<b>Σύνολο</b>	<b>73.068.974</b>	<b>48.311.383</b>	<b>63.030.444</b>	<b>43.093.143</b>

Η Εταιρεία έχει θεσπίσει κριτήρια για την παροχή πίστωσης στους πελάτες τα οποία σε γενικές γραμμές βασίζονται στο μέγεθος των δραστηριοτήτων του πελάτη, την οικονομική συγκυρία καθώς και την εκτίμηση σχετικών οικονομικών πληροφοριών. Σε κάθε ημερομηνία κατάστασης οικονομικής θέσης όλες οι καθυστερημένες ή επισφαλείς απαιτήσεις εκτιμώνται για να προσδιοριστεί η αναγκαιότητα ή μη πρόβλεψης για επισφαλείς απαιτήσεις. Κάθε διαγραφή υπολοίπων πελατών χρεώνεται στην υπάρχουσα πρόβλεψη για επισφαλείς απαιτήσεις. Ένα ποσοστό της τάξεως του 80% των απαιτήσεων του ομίλου είναι ασφαλές με ίδια συμμετοχή 10% λόγω των συμβάσεων ασφάλειας πιστώσεων που έχει συνάψει ο όμιλος με ασφαλιστικές εταιρείες.

Οι εύλογες αξίες των απαιτήσεων συμπίπτουν με τις λογιστικές αξίες.

### 5.13. Λοιπές Απαιτήσεις

Η ανάλυση των λοιπών απαιτήσεων του Ομίλου και της Εταιρείας την 30.06.2021 έχει ως εξής:

	Ομίλου		Εταιρίας	
	30.06.2021	31.12.2020	30.06.2021	31.12.2020
Απαιτήσεις από Ελληνικό Δημόσιο (φόρους κλπ)	160.835	35.167	10.805	10.804
Αγορές αποθεμάτων υπό παραλαβή	-	2.147.197	-	2.147.197
Δεσμευμένοι λογαριασμοί καταθέσεων	31.684	31.684	-	-
Έξοδα επομένων χρήσεων	191.146	190.278	115.687	167.923
Έσοδα χρήσεως εισπρακτέα	-	97.255	-	97.255
Χρεώστες διάφοροι	1.367.780	1.369.760	1.028.033	1.051.104
<b>Σύνολο</b>	<b>1.751.445</b>	<b>3.871.341</b>	<b>1.154.525</b>	<b>3.474.284</b>

Οι εύλογες αξίες των απαιτήσεων συμπίπτουν με τις λογιστικές αξίες.

#### 5.14. Μετοχικό Κεφάλαιο

Το Μετοχικό Κεφάλαιο της Εταιρείας ανέρχεται στο συνολικό ποσό των 18.336.001 €, διαιρούμενο σε 13.582.223 ονομαστικές κοινές μετοχές, ονομαστικής αξίας 1,35 € η κάθε μία. Δεν υπήρξε καμία μεταβολή κατά τη διάρκεια της περιόδου.

#### 5.15. Δανειακές Υποχρεώσεις

Οι δανειακές υποχρεώσεις του Ομίλου και της Εταιρείας κατά την 30/06/2021 και 31/12/2020 αναλύονται ως εξής:

	Ομίλου		Εταιρείας	
	30.06.2021	31.12.2020	30.06.2021	31.12.2020
<b>Μακροπρόθεσμες υποχρεώσεις</b>				
Ομολογιακά Δάνεια	76.042.000	52.967.719	76.042.000	52.967.719
Δάνεια τραπεζών	8.167.077	9.006.234	750.520	1.249.998
Παράγωγα Χρηματοοικονομικά Μέσα	-	-	-	-
Υποχρεώσεις από leasing (μακροπρόθεσμες)	337.358	310.576	213.701	213.193
Μείον: Μακροπρόθεσμες υποχρεώσεις πληρωτέες στην επόμενη χρήση	(4.258.772)	(53.877.343)	(3.618.000)	(53.167.720)
Μείον: Διαφορά αρχικής αναγνώρισης δανείων στην εύλογη αξία λόγω αναδιάρθρωσης δανεισμού	(14.036.697)	-	(14.036.697)	-
<b>Σύνολο μακροπρόθεσμων υποχρεώσεων (α)</b>	<b>66.250.965</b>	<b>8.407.186</b>	<b>59.351.524</b>	<b>1.263.191</b>
<b>Βραχυπρόθεσμες υποχρεώσεις</b>				
Δάνεια τραπεζών	12.106.896	36.004.643	-	23.793.239
Παράγωγα	-	-	-	-
Υποχρεώσεις από leasing (βραχυπρόθεσμες)	287.416	245.737	166.332	134.290
Χρηματοδοτήσεις μέσω factoring	23.098.754	16.616.636	22.087.886	16.031.828
<b>Σύνολο βραχυπρόθεσμων υποχρεώσεων (β)</b>	<b>35.493.066</b>	<b>52.867.016</b>	<b>22.254.218</b>	<b>39.959.358</b>
<b>Πλέον: Μακροπρόθεσμες υποχρεώσεις πληρωτέες στην επόμενη χρήση (γ)</b>	<b>4.258.772</b>	<b>53.877.343</b>	<b>3.618.000</b>	<b>53.167.720</b>
<b>Γενικό Σύνολο (α)+(β)+(γ)</b>	<b>106.002.804</b>	<b>115.151.545</b>	<b>85.223.743</b>	<b>94.390.268</b>

Τα ομολογιακά δάνεια της Εταιρείας κατά την 30/06/2021 συνολικού ποσού € 76,0 εκ. αναλύονται ως εξής:

1. Κοινό εξασφαλισμένο ομολογιακό δάνειο κατά τις διατάξεις του Ν. 4548/2018, ύψους Ευρώ σαράντα τεσσάρων εκατομμυρίων εξακοσίων τριάντα πέντε χιλιάδων (€44.635.000), που έχει καλυφθεί από τις τράπεζες «Εθνική Τράπεζα της Ελλάδος Α.Ε.», «EUROBANK Α.Ε.», «ALPHA ΤΡΑΠΕΖΑ ΑΝΩΝΥΜΗ ΕΤΑΙΡΙΑ» και «Τράπεζα Πειραιώς Α.Ε.» ως αρχικούς ομολογιούχους, ενώ εκπρόσωπος των ομολογιούχων ορίστηκε η «Εθνική Τράπεζα της Ελλάδος Α.Ε.».
2. Κοινό εξασφαλισμένο ομολογιακό δάνειο κατά τις διατάξεις του Ν. 4548/2018, ύψους Ευρώ επτά εκατομμυρίων εκατόν εβδομήντα επτά χιλιάδων (€7.177.000) το οποίο καλύφθηκε από τις τράπεζες «Εθνική Τράπεζα της Ελλάδος Α.Ε.» και «EUROBANK Α.Ε.» ως αρχικούς ομολογιούχους ενώ εκπρόσωπος των ομολογιούχων ορίστηκε η «Εθνική Τράπεζα της Ελλάδος Α.Ε.».
3. Κοινό εξασφαλισμένο ομολογιακό δάνειο κατά τις διατάξεις του Ν. 4548/2018, ύψους Ευρώ είκοσι τεσσάρων εκατομμυρίων εννιακοσίων ογδόντα χιλιάδων (€24.980.000) το οποίο καλύφθηκε από τις τράπεζες «Εθνική Τράπεζα της Ελλάδος Α.Ε.», «EUROBANK Α.Ε.», «ALPHA ΤΡΑΠΕΖΑ ΑΝΩΝΥΜΗ ΕΤΑΙΡΙΑ» και «ΑΤΤΙΚΑ BANK

Α.Ε.» ως αρχικούς ομολογιούχους ενώ εκπρόσωπος των ομολογιούχων ορίσθηκε η «Εθνική Τράπεζα της Ελλάδος Α.Ε.».

Τα παραπάνω εξασφαλισμένα ομολογιακά δάνεια εκταμειωθήκαν τον Φεβρουάριο του 2021.

Η διάρκεια των δανείων είναι 10ετής ενώ στο διάστημα αυτό θα αποπληρωθεί το 50% της ονομαστικής τους αξίας με δύο εξαμηνιαίες δόσεις κάθε έτος.

Η αναγνώριση των κοινών ομολογιακών δανείων έγινε στην εύλογη αξία τους, η οποία εκτιμήθηκε από τη Διοίκηση με χρήση επιτοκίου αγοράς 7%, όπως περιγράφεται στη Σημείωση 5.4. Η διαφορά ανάμεσα στο ονομαστικό ποσό κατά την αρχική αναγνώριση των νέων δανείων και στην εύλογη αξία τους περιλαμβάνεται στα χρηματοοικονομικά έσοδα (Σημείωση 5.15).

Αναφορικά με το συνολικό δανεισμό (μακροπρόθεσμα και βραχυπρόθεσμα δάνεια) παρατίθενται παρακάτω ο πίνακας μελλοντικών αποπληρωμών για τον Όμιλο και την Εταιρία κατά την 30/06/2021 και 31/12/2020.

	Όμιλου		Εταιρίας	
	30.06.2021	31.12.2020	30.06.2021	31.12.2020
Εώς 1 έτος	39.751.839	106.744.359	25.872.218	93.127.077
Μεταξύ 1 και 5 ετών	25.336.312	8.407.186	18.436.870	1.263.191
Πάνω από 5 έτη	40.914.654	-	40.914.654	-
<b>Σύνολο</b>	<b>106.002.804</b>	<b>115.151.545</b>	<b>85.223.743</b>	<b>94.390.268</b>

Η Διοίκηση έχει συμφωνήσει την αναδιάρθρωση του μακροπρόθεσμου δανεισμού της θυγατρικής στη Ρουμανία και αναμένεται η υπογραφή των νέων συμβάσεων εντός του 2021. Τα δάνεια του Ομίλου σε ξένο νόμισμα ανέρχονται σε € 6,9 εκ. (34 εκ. RON). Το μέσο κόστος δανεισμού για την Εταιρεία και τον Όμιλο ανήλθε σε ποσοστό 3,9% και 4% αντίστοιχα.

Για την εξασφάλιση των δανείων του Ομίλου και της εταιρείας υφίστανται προσημειώσεις ακινήτων, κυμαινόμενη ασφάλεια επί ομάδας αποθεμάτων και εγγυήσεις (μεταχρονολογημένες επιταγές και τιμολόγια πελατών) που αναφέρονται στις σημειώσεις 5.22.1 και 5.22.2.

#### 5.16. Λοιπές Βραχυπρόθεσμες Υποχρεώσεις

Η ανάλυση των λοιπών βραχυπρόθεσμων υποχρεώσεων του Ομίλου και της Εταιρείας την 30.06.2021 έχει ως εξής:

	Όμιλου		Εταιρίας	
	30.06.2021	31.12.2020	30.06.2021	31.12.2020
Προκαταβολές πελατών	909.202	512.520	895.507	506.309
Ασφαλιστικοί οργανισμοί	127.097	260.902	127.097	260.902
Πιστωτές Διάφοροι	2.506.999	2.023.190	2.497.489	1.909.758
Δουλευμένα έξοδα	583.357	352.671	583.357	352.671
Λοιπές βραχυπρόθεσμες υποχρεώσεις	2.699.711	1.328.225	2.368.205	1.191.544
Λοιποί μεταβατικοί λογαριασμοί Παθητικού	2.550.706	105.475	2.102.535	105.475
<b>Σύνολο</b>	<b>9.377.072</b>	<b>4.582.984</b>	<b>8.574.189</b>	<b>4.326.660</b>

#### 5.17. Φόροι εισοδήματος

Ο φόρος Εισοδήματος του Ομίλου και της Εταιρείας αναλύεται ως εξής:

	Όμιλου		Εταιρείας	
	30.06.2021	30.06.2020	30.06.2021	30.06.2020
Αναβαλλόμενη Φορολογία	(2.688.128)	47.330	(2.688.128)	47.330
<b>Σύνολο</b>	<b>(2.688.128)</b>	<b>47.330</b>	<b>(2.688.128)</b>	<b>47.330</b>

Η μεταβολή στο φόρος εισοδήματος της Εταιρείας και του Ομίλου προέρχεται από τον αναλογούν αναβαλλόμενο φόρο του εσόδου προεξόφλησης των νέων δανειακών υποχρεώσεων της Εταιρείας ύψους 3 εκκ.€, ενώ έχει μειωθεί κατά 0,3 εκκ.€ από την επίπτωση της μείωσης του φορολογικού συντελεστή κατά 2%.

### 5.18. Κύκλος εργασιών

Η ανάλυση του κύκλου εργασιών ανά κατηγορία για το διάστημα 01.01.2021 έως 30.06.2021 και την αντίστοιχη συγκριτική περίοδο, είναι η κάτωθι:

	01.01-30.06.2021		01.01-30.06.2020	
	Ομίλου	Εταιρείας	Ομίλου	Εταιρείας
Παραγωγή βασικού σιδήρου και χάλυβα και σιδηροκραμάτων	51.583.870	34.073.937	28.628.336	18.404.109
Χονδρικό εμπόριο μετάλλων και μεταλλευμάτων	38.643.005	20.304.415	21.566.155	11.801.978
Κατασκευή μεταλλικών σκελετών και μερών μεταλλικών σκελετών	7.922.764	7.922.764	5.614.555	5.614.555
Κατεργασία και επικάλυψη μετάλλων	5.747.068	5.747.068	3.807.157	3.807.157
Παραγωγή Ηλεκτρικής Ενέργειας από Φωτοβολταικά Συστήματα	187.184	187.184	190.443	190.443
Κατασκευή χαλυβδοσωλήνων	2.329.830	2.329.830	1.460.846	1.460.846
<b>Σύνολο</b>	<b>106.413.722</b>	<b>70.565.198</b>	<b>61.267.492</b>	<b>41.279.088</b>

Εκτός των ανωτέρω πωλήσεων η μητρική Εταιρεία πραγματοποίησε το α' εξάμηνο του 2021 και πωλήσεις για λογαριασμό τρίτων (αντιπροσωπεία) ποσού € 23.860.934 έναντι € 14.637.472 της αντίστοιχης προηγούμενης περιόδου. Τα παραπάνω πρέπει να συνυπολογίζονται κατά τον υπολογισμό συγκεκριμένων δεικτών που έχουν ως βάση τον κύκλο εργασιών του Ομίλου και της Εταιρείας.

### 5.19. Χρηματοοικονομικό κόστος

Τα χρηματοοικονομικά Έξοδα-Έσοδα του Ομίλου και της Εταιρείας, αναλύονται στον παρακάτω πίνακα:

	Ομίλου		Εταιρείας	
	30.06.2021	30.06.2020	30.06.2021	30.06.2020
Πιστωτικοί τόκοι τραπεζών	253	1.608	109	1.494
Έσοδα/Έξοδα από προεξόφληση ομολογιακών δανείων στην εύλογη αξία (ΔΠΧΑ 9)	14.036.697	-	14.036.697	-
<b>Σύνολο Χρηματοοικονομικών Εσόδων</b>	<b>14.036.949</b>	<b>1.608</b>	<b>14.036.805</b>	<b>1.494</b>
Χρεωστικοί τόκοι	(1.920.999)	(1.966.276)	(1.497.631)	(1.372.048)
Διαφορά τραπεζικά έξοδα	(447.723)	(417.860)	(396.110)	(368.280)
Χρηματοοικονομικά έξοδα μισθώσεων (ΔΠΧΑ 16)	(10.051)	(2.821)	(9.193)	(770)
Έξοδα έκδοσης ομολογιακών δανείων	(575.940)	-	(575.940)	-
Τόκοι αναλογιστικής μελέτης	(4.339)	(7.228)	(4.137)	(7.228)
Συναλλαγματικές Διαφορές	(112.290)	(79.114)	-	-
<b>Σύνολο Χρηματοοικονομικών Εξόδων</b>	<b>(3.071.342)</b>	<b>(2.473.299)</b>	<b>(2.483.011)</b>	<b>(1.748.327)</b>
<b>Σύνολο</b>	<b>10.965.607</b>	<b>(2.471.692)</b>	<b>11.553.794</b>	<b>(1.746.832)</b>

### 5.20. Κέρδη/(Ζημιές) ανά μετοχή

Τα κέρδη ανά μετοχή υπολογίζονται με διαίρεση του κέρδους που αναλογεί στους μετόχους της μητρικής, με το σταθμισμένο μέσο αριθμό των κοινών μετοχών στην διάρκεια της περιόδου.

	Ομίλου		Εταιρείας	
	30.06.2021	30.06.2020	30.06.2021	30.06.2020
Κέρδη/(Ζημιές) που αναλογούν στους μετόχους της μητρικής	25.598.585,29	(1.720.913,49)	21.554.379,00	(950.357,79)
Σταθμισμένος μέσος αριθμός μετοχών	13.582.223,00	10.186.667,00	13.582.223,00	10.186.667,00
Κέρδη/(Ζημιές) ανά μετοχή (Ευρώ/μετοχή)	1,8847	(0,1689)	1,5870	(0,0933)

### 5.21. Ανέλεγκτες Φορολογικά Χρήσεις

Η Εταιρεία έχει ελεγχθεί από τις φορολογικές αρχές έως και τη χρήση 2010. Για τις χρήσεις 2011 έως και 2019, η Εταιρεία έλαβε Έκθεση Φορολογικής Συμμόρφωσης, σύμφωνα με την παρ. 5 του άρθρου 82 του Ν. 2238/1994 και του άρθρου 65Α παρ.1 του Ν.4174/2013, χωρίς να προκύψουν ουσιώδεις διαφορές. Σύμφωνα με την εγκύκλιο ΠΟΛ. 1006/2016, οι εταιρείες οι οποίες έχουν υπαχθεί στον ως άνω ειδικό φορολογικό έλεγχο δεν εξαιρούνται από τη διενέργεια τακτικού ελέγχου από τις αρμόδιες φορολογικές αρχές. Η Διοίκηση της Εταιρείας εκτιμά ότι σε ενδεχόμενους μελλοντικούς επανελέγχους από τις φορολογικές αρχές, εάν τελικά διενεργηθούν, δεν θα προκύψουν επιπρόσθετες φορολογικές διαφορές με σημαντική επίδραση στις Οικονομικές Καταστάσεις.

Για τη χρήση 2020, ο ειδικός έλεγχος για τη λήψη Έκθεσης Φορολογικής Συμμόρφωσης βρίσκεται σε εξέλιξη και τα σχετικά φορολογικά πιστοποιητικά προβλέπεται να χορηγηθούν μετά τη δημοσίευση των Ενδιάμεσων Συνοπτικών Οικονομικών Καταστάσεων της περιόδου 1/1/2021 – 30/06/2021. Αν μέχρι την ολοκλήρωση του φορολογικού ελέγχου προκύψουν πρόσθετες φορολογικές υποχρεώσεις εκτιμάται ότι αυτές δεν θα έχουν ουσιώδη επίδραση στις Ενδιάμεσες Συνοπτικές Οικονομικές Καταστάσεις. Σημειώνεται ότι ο έλεγχος και η έκδοση της Έκθεσης Φορολογικής Συμμόρφωσης ισχύει για τις χρήσεις 2016 και εφεξής σε προαιρετική βάση.

Για τις υπόλοιπες εταιρείες του Ομίλου ισχύουν τα εξής: η «SIDMA WORLDWIDE CYPRUS» έχει ελεγχθεί φορολογικά μέχρι και τη χρήση 2011, η «SIDMA Romania SRL» μέχρι και τον Σεπτέμβριο του 2008, ενώ η «SIDMA Bulgaria SA» δεν έχει ελεγχθεί φορολογικά για τις χρήσεις 2005 έως 2020. Λόγω συσσωρευμένων φορολογικών ζημιών δεν προβλέπεται να προκύψουν πρόσθετοι φόροι.

### 5.22. Ενδεχόμενες Υποχρεώσεις – Απαιτήσεις και δεσμεύσεις

#### 5.22.1. Εγγυήσεις

Ο Όμιλος και η Εταιρεία την 30<sup>η</sup> Ιουνίου 2021, είχε τις παρακάτω εγγυήσεις :

##### Απαιτήσεις

- Εγγυητικές επιστολές για εξασφάλιση απαιτήσεων € 1.891 χιλ. για τον Όμιλο και την Εταιρεία.

##### Υποχρεώσεις

- Εγγυητικές επιστολές για εξασφάλιση υποχρεώσεων € 18.233 χιλ. για τον Όμιλο και την Εταιρεία.
- Εγγυήσεις (μεταχρονολογημένες επιταγές και τιμολόγια) συνολικού ποσού € 6,8 εκ. για εξασφάλιση τραπεζικού δανεισμού των θυγατρικών εταιρειών στη Ρουμανία και Βουλγαρία ποσού € 17,3 εκ.
- Εγγυήσεις ύψους € 11,9 εκ. και εγγυητικές επιστολές ύψους € 2,1 εκ. της εταιρείας για εξασφάλιση τραπεζικού δανεισμού των θυγατρικών ύψους € 19,4 εκ.

#### 5.22.2. Εμπράγματα Βάρη

Επί των περιουσιακών στοιχείων του Ομίλου και της Εταιρείας υφίστανται προσημειώσεις υποθηκών ακινήτων και λοιπές εξασφαλίσεις όπως παρουσιάζονται αναλυτικά παρακάτω:

- i. ποσού € 46,5 εκ., που έχουν εγγραφεί επί των ακινήτων της εταιρείας (πλην του ακίνητου της απορροφούμενης θυγατρικής ΠΑΝΕΛΚΟ στη Λαμία), για το Κοινό Ομολογιακό Δάνειο των € 46,5 εκ. της Μητρικής εταιρείας (Facility 1) .
- ii. ποσού € 7,2 εκ. που έχουν εγγραφεί επί του ακίνητου της απορροφούμενης θυγατρικής ΠΑΝΕΛΚΟ στη Λαμία για το Κοινό Ομολογιακό Δάνειο των € 7,2 εκ. της Μητρικής εταιρείας (Facility 2) .
- iii. ποσού € 25 εκ., που έχουν εγγραφεί επί των ακινήτων της εταιρείας (πλην του ακίνητου των Οινοφύτων), για το Κοινό Ομολογιακό Δάνειο των € 25 εκ. της Μητρικής εταιρείας (Facility 3) .
- iv. ποσού € 7 εκ. (σύσταση εμπράγματος δικαιώματος κυμαινόμενης ασφάλειας) σύμφωνα με το Ν. 2844/2000, επί ομάδας αποθεμάτων της για το Κοινό Ομολογιακό Δάνειο των € 44,6 εκ. (Facility 1).
- v. ποσού € 2 εκ. (σύσταση εμπράγματος δικαιώματος κυμαινόμενης ασφάλειας) σύμφωνα με το Ν. 2844/2000, επί ομάδας αποθεμάτων της για το Κοινό Ομολογιακό Δάνειο των € 7,2 εκ. (Facility 2).
- vi. ποσού € 3 εκ. (σύσταση εμπράγματος δικαιώματος κυμαινόμενης ασφάλειας) σύμφωνα με το Ν. 2844/2000, επί ομάδας αποθεμάτων της για το Κοινό Ομολογιακό Δάνειο των € 25,0 εκ. (Facility 3).

- vii. ποσού € 0,7 εκ. (σύσταση εμπράγματος δικαιώματος κυμαινόμενης ασφάλειας) σύμφωνα με το Ν. 2844/2000, επί ομάδας μηχανολογικού εξοπλισμού στις εγκαταστάσεις των Οιοφύτων για το Κοινό Ομολογιακό Δάνειο των € 25,0 εκ. (Facility 3).
- viii. ποσού € 7,3 εκ. σύσταση υποθήκης στις εγκαταστάσεις και τα μηχανήματα της Θυγατρικής στη Βουλγαρία, SIDMA Bulgaria, καθώς και σύσταση εμπράγματος δικαιώματος κυμαινόμενης ασφάλειας επί των αποθεμάτων της και των απαιτήσεων της) για δάνεια αρχικής ονομαστικής αξίας € 6,2 εκ.
- ix. ποσού € 5 εκ., που έχουν εγγραφεί επί των ακινήτων, ποσού € 1,2 εκ. που έχουν εγγραφεί επί των αποθεμάτων και ποσού € 0,5 εκ. που έχουν εγγραφεί επί του μηχανολογικού εξοπλισμού της θυγατρικής Εταιρίας SIDMA Romania S.R.L, για δάνεια αρχικής ονομαστικής αξίας € 16,2 εκ.

### 5.22.3. Δικαστικές Υποθέσεις

Δεν υπάρχουν επίδικες ή υπό διαιτησία διαφορές καθώς και αποφάσεις δικαστικών ή διαιτητικών οργάνων που να έχουν επίπτωση στην χρηματοοικονομική θέση ή στα αποτελέσματα λειτουργίας των εταιριών του Ομίλου.

### 5.23. Αριθμός απασχολούμενου προσωπικού

Ο μέσος όρος του απασχολούμενου προσωπικού για τον όμιλο και την Εταιρεία κατά την τρέχουσα περίοδο 30.06.2021 και την συγκριτική, έχει ως εξής:

Άτομα	Όμιλος		Εταιρία	
	1.1-30.06.2021	01.01-30.06.2020	1.1-30.06.2021	01.01-30.06.2020
Αριθμός απασχολούμενου προσωπικού	241	223	163	145

### 5.24. Συναλλαγές με Συνδεδεμένα μέρη

Οι διεταιρικές συναλλαγές με τις θυγατρικές και τα συνδεδεμένα μέρη της Εταιρίας και του Ομίλου στη λήξη της τρέχουσας περιόδου 30.06.2021 κατά την έννοια του Δ.Λ.Π. 24 είναι οι ακόλουθες:

#### 5.24.1. Διεταιρικές Πωλήσεις και έσοδα

Ποσά σε ευρώ.	1.1-30.06.2021		1.1-30.06.2020	
	Όμιλος	Εταιρία	Όμιλος	Εταιρία
<b>Πωλήσεις</b>				
Θυγατρικές	-	22.827	-	-
Λοιπά συνδεδεμένα μέρη	3.798.034	1.915.745	1.850.869	1.598.128
<b>Σύνολα</b>	<b>3.798.034</b>	<b>1.938.572</b>	<b>1.850.869</b>	<b>1.598.128</b>

Ποσά σε ευρώ.	1.1-30.06.2021		1.1-30.06.2020	
	Όμιλος	Εταιρία	Όμιλος	Εταιρία
<b>Λοιπα έσοδα</b>				
Θυγατρικές	-	-	-	12.336
Λοιπά συνδεδεμένα μέρη	912.794	472.688	1.456.804	1.193.013
<b>Σύνολα</b>	<b>912.794</b>	<b>472.688</b>	<b>1.456.804</b>	<b>1.205.350</b>



**5.24.2. Διεταιρικές Αγορές και έξοδα**

Ποσά σε ευρώ.	1.1-30.06.2021		1.1-30.06.2020	
	Όμιλος	Εταιρία	Όμιλος	Εταιρία
<b>Αγορές</b>				
Θυγατρικές	-	24.297	-	-
Λοιπά συνδεδεμένα μέρη	16.531.387	4.817.554	10.538.737	3.208.316
<b>Σύνολα</b>	<b>16.531.387</b>	<b>4.841.851</b>	<b>10.538.737</b>	<b>3.208.316</b>

Ποσά σε ευρώ.	01.01-30.06.2021		01.01-30.06.2020	
	Όμιλος	Εταιρία	Όμιλος	Εταιρία
<b>Λοιπά έξοδα</b>				
Θυγατρικές	-	-	-	-
Λοιπά συνδεδεμένα μέρη	527.659	506.964	451.054	435.913
<b>Σύνολα</b>	<b>527.659</b>	<b>506.964</b>	<b>451.054</b>	<b>435.913</b>

**5.24.3. Διεταιρικές απαιτήσεις και υποχρεώσεις**

Ποσά σε ευρώ.	1.1-30.06.2021		1.1-30.06.2020	
	Όμιλος	Εταιρία	Όμιλος	Εταιρία
<b>Απαιτήσεις</b>				
Θυγατρικές	-	22.829	-	6.410
Λοιπά συνδεδεμένα μέρη	2.703.910	2.498.866	2.150.097	2.104.122
<b>Σύνολα</b>	<b>2.703.910</b>	<b>2.521.695</b>	<b>2.150.097</b>	<b>2.110.532</b>

Ποσά σε ευρώ.	1.1-30.06.2021		1.1-30.06.2020	
	Όμιλος	Εταιρία	Όμιλος	Εταιρία
<b>Υποχρεώσεις</b>				
Θυγατρικές	-	141	-	(14)
Λοιπά συνδεδεμένα μέρη	34.893.170	25.116.726	29.744.058	22.782.092
<b>Σύνολα</b>	<b>34.893.170</b>	<b>25.116.867</b>	<b>29.744.058</b>	<b>22.782.077</b>

**5.24.4. Παροχές προς τη Διοίκηση και σε βασικά διευθυντικά στελέχη:**

Οι αμοιβές των μελών του Δ.Σ. και των βασικών διοικητικών στελεχών για τον όμιλο και την Εταιρία κατά την 30.06.2021 και την αντίστοιχη περίοδο της προηγούμενης χρήσεως είναι οι ακόλουθες.

Ποσά σε ευρώ	Όμιλος		Εταιρία	
	1.1-30.06.2021	01.01-30.06.2020	1.1-30.06.2021	01.01-30.06.2020
Αμοιβές διευθυντικών στελεχών	440.323	291.543	274.634	206.838
Αμοιβές μελών Δ.Σ.	40.717	84.981	28.400	73.800
	<b>481.040</b>	<b>376.524</b>	<b>303.034</b>	<b>280.638</b>

Εκτός αυτών δεν υπήρχαν άλλου είδους συναλλαγές, απαιτήσεις ή υποχρεώσεις προς τα μέλη του Δ.Σ. ή τα διευθυντικά στελέχη.

**5.25. Γεγονότα μετά το κλείσιμο των Ενδιάμεσων Οικονομικών Καταστάσεων****➤ Δημοσίευση πρακτικού ΔΣ αναφορικά με την πώληση ακινήτου σε συνδεδεμένη εταιρία.**

Την 3<sup>η</sup> Σεπτεμβρίου δημοσιεύθηκε πρακτικό ΔΣ στο ΓΕΝΙΚΟ ΕΜΠΟΡΙΚΟ ΜΗΤΡΩΟ (Γ.Ε.ΜΗ.) για έγκριση παροχής ειδικής άδειας του άρθρου 99 παρ. 2 και άρθρου 101 παρ. 1 του Ν. 4548/2018 για πώληση του ακινήτου της εταιρείας στα Οινόφυτα σε συνδεδεμένη εταιρία .

**5.26. Έγκριση ενδιάμεσων συνοπτικών Οικονομικών Καταστάσεων**

Οι ενδιάμεσες συνοπτικές εταιρικές και ενοποιημένες Οικονομικές Καταστάσεις για την περίοδο που έληξε την 30<sup>η</sup> Ιουνίου 2021 εγκρίθηκαν από το Διοικητικό Συμβούλιο της εταιρείας την 16.09.2021 και έχουν δημοσιοποιηθεί με την ανάρτησή τους στο διαδίκτυο στην ηλεκτρονική διεύθυνση [www.sidma.gr](http://www.sidma.gr).

Ασπρόπυργος, 16 Σεπτεμβρίου 2021

**Ο ΠΡΟΕΔΡΟΣ ΤΟΥ ΔΣ**

**Ο ΔΙΕΥΘΥΝΩΝ ΣΥΜΒΟΥΛΟΣ**

**ΠΑΝΑΓΙΩΤΗΣ Ι. ΜΠΗΤΡΟΣ**

**ΑΝΤΩΝΙΟΣ Π. ΚΑΡΑΔΕΛΟΓΛΟΥ**

**Ο ΟΙΚΟΝΟΜΙΚΟΣ ΔΙΕΥΘΥΝΤΗΣ**

**Ο ΔΙΕΥΘΥΝΤΗΣ ΛΟΓΙΣΤΗΡΙΟΥ**

**ΜΙΧΑΗΛ Κ. ΣΑΜΩΝΑΣ**

**ΠΑΡΙΣ Γ. ΠΑΠΑΓΕΩΡΓΙΟΥ**