



**UNIBIOS ΑΝΩΝΥΜΟΣ ΕΤΑΙΡΕΙΑ ΣΥΜΜΕΤΟΧΩΝ**  
ΑΡΙΘΜ. Γ.Ε.ΜΗ.: 232101000 - ΕΔΡΑ: ΑΝΩ ΛΙΟΣΙΑ ΑΤΤΙΚΗΣ

**ΟΙΚΟΝΟΜΙΚΗ ΕΚΘΕΣΗ  
ΤΗΣ ΧΡΗΣΗΣ 2020**

(Σύμφωνα με τον Ν.3556/2007)

ΑΝΩ ΛΙΟΣΙΑ  
ΑΠΡΙΛΙΟΣ 2020

## Περιεχόμενα

• ΔΗΛΩΣΕΙΣ ΕΚΠΡΟΣΩΠΩΝ ΤΟΥ ΔΙΟΙΚΗΤΙΚΟΥ ΣΥΜΒΟΥΛΙΟΥ .....	4
• ΕΚΘΕΣΗ ΔΙΑΧΕΙΡΙΣΗΣ ΤΟΥ ΔΣ ΤΗΣ ΕΤΑΙΡΕΙΑΣ .....	5
• ΕΚΘΕΣΗ ΑΝΕΞΑΡΤΗΤΟΥ ΟΡΚΩΤΟΥ ΕΛΕΓΚΤΗ ΛΟΓΙΣΤΗ .....	28
• ΟΙΚΟΝΟΜΙΚΕΣ ΚΑΤΑΣΤΑΣΕΙΣ .....	31
• ΚΑΤΑΣΤΑΣΗ ΧΡΗΜΑΤΟΟΙΚΟΝΟΜΙΚΗΣ ΘΕΣΗΣ .....	32
• ΚΑΤΑΣΤΑΣΗ ΑΠΟΤΕΛΕΣΜΑΤΩΝ ΚΑΙ ΣΥΝΟΛΙΚΩΝ ΕΙΣΟΔΗΜΑΤΩΝ .....	33
• ΚΑΤΑΣΤΑΣΗ ΤΑΜΕΙΑΚΩΝ ΡΟΩΝ .....	35
• ΚΑΤΑΣΤΑΣΗ ΜΕΤΑΒΟΛΩΝ ΙΔΙΩΝ ΚΕΦΑΛΑΙΩΝ .....	36
• ΣΗΜΕΙΩΣΕΙΣ ΕΠΙ ΤΩΝ ΟΙΚΟΝΟΜΙΚΩΝ ΚΑΤΑΣΤΑΣΕΩΝ .....	38
1. ΓΕΝΙΚΕΣ ΠΛΗΡΟΦΟΡΙΕΣ .....	38
2. ΟΙ ΣΗΜΑΝΤΙΚΕΣ ΛΟΓΙΣΤΙΚΕΣ ΑΡΧΕΣ ΠΟΥ ΧΡΗΣΙΜΟΠΟΙΕΙ Η ΕΤΑΙΡΕΙΑ .....	38
2.1. Πλαίσιο κατάρτισης των Οικονομικών Καταστάσεων .....	38
2.2. Νέα Πρότυπα, Ερμηνείες και Τροποποίηση Υφιστάμενων Προτύπων .....	39
2.3. Ενοποίηση .....	43
2.4. Πληροφόρηση κατά Τομέα .....	46
2.5. Συναλλαγματικές Μετατροπές .....	46
2.6. Ενσώματα Πάγια (Ιδιοχρησιμοποιούμενα) .....	47
2.7. Επενδύσεις σε Ακίνητα .....	47
2.8. Άυλα Περιουσιακά Στοιχεία .....	47
2.9. Απομείωση Αξίας Περιουσιακών Στοιχείων .....	48
2.10. Αποθέματα .....	48
2.11. Απαιτήσεις από Πελάτες και Λοιπές Απαιτήσεις .....	48
2.12. Επενδύσεις σε Μετοχικούς Τίτλους .....	48
2.13. Ταμειακά Διαθέσιμα και Ισοδύναμα .....	49
2.14. Μετοχικό Κεφάλαιο .....	49
2.15. Διαχείριση κεφαλαίου .....	49
2.16. Δανεισμός .....	49
2.17. Κρατικές Επιχορηγήσεις .....	50
2.18. Αναβαλλόμενος Φόρος Εισοδήματος .....	50
2.19. Παροχές στο Προσωπικό .....	50
2.20. Προβλέψεις .....	50
2.21. Αναγνώριση Εσόδων .....	50
2.22. Μισθώσεις .....	51
2.23. Διανομή Μερισμάτων .....	52
2.24. Διαχείριση Χρηματοοικονομικού Κινδύνου .....	52
2.25. Σημαντικές Λογιστικές Εκτιμήσεις και Κρίσεις της Διοικήσεως .....	53
3. ΠΛΗΡΟΦΟΡΗΣΗ ΚΑΤΑ ΤΟΜΕΑ .....	53
4. ΕΝΣΩΜΑΤΑ ΠΑΓΙΑ ΠΕΡΙΟΥΣΙΑΚΑ ΣΤΟΙΧΕΙΑ .....	56
5. ΕΠΕΝΔΥΣΕΙΣ ΣΕ ΑΚΙΝΗΤΑ .....	58
6. ΆΛΛΑ ΠΕΡΙΟΥΣΙΑΚΑ ΣΤΟΙΧΕΙΑ .....	60
7. ΕΠΕΝΔΥΣΕΙΣ ΣΕ ΘΥΓΑΤΡΙΚΕΣ ΚΑΙ ΣΥΓΓΕΝΕΙΣ .....	63
8. ΛΟΙΠΕΣ ΜΑΚΡΟΠΡΟΘΕΣΜΕΣ ΑΠΑΙΤΗΣΕΙΣ .....	65
9. ΑΠΟΘΕΜΑΤΑ .....	66
10. ΔΙΑΘΕΣΙΜΑ ΠΡΟΣ ΠΩΛΗΣΗ ΧΡΗΜΑΤΟΟΙΚΟΝΟΜΙΚΑ ΠΕΡΙΟΥΣΙΑΚΑ ΣΤΟΙΧΕΙΑ ΚΑΙ ΧΡΗΜΑΤΟΟΙΚΟΝΟΜΙΚΑ ΠΕΡΙΟΥΣΙΑΚΑ ΣΤΟΙΧΕΙΑ ΣΤΟ ΑΠΟΣΒΕΣΜΕΝΟ ΚΟΣΤΟΣ .....	66
11. ΠΕΛΑΤΕΣ ΚΑΙ ΛΟΙΠΕΣ ΑΠΑΙΤΗΣΕΙΣ .....	66
12. ΤΑΜΕΙΑΚΑ ΔΙΑΘΕΣΙΜΑ .....	69
13. ΜΕΤΟΧΙΚΟ ΚΕΦΑΛΑΙΟ .....	69

14. ΑΠΟΘΕΜΑΤΙΚΑ .....	70
15. ΕΠΙΧΟΡΗΓΗΣΕΙΣ ΚΑΙ ΛΟΙΠΑ ΑΝΑΒΑΛΛΟΜΕΝΑ ΈΣΟΔΑ .....	70
16. ΥΠΟΧΡΕΩΣΕΙΣ ΠΡΟΣ ΤΟΥΣ ΕΡΓΑΖΟΜΕΝΟΥΣ.....	71
17. ΛΟΙΠΕΣ ΜΑΚΡΟΠΡΟΘΕΣΜΕΣ ΥΠΟΧΡΕΩΣΕΙΣ - ΔΑΝΕΙΑ .....	73
18. ΥΠΟΧΡΕΩΣΕΙΣ ΑΠΟ ΜΙΣΘΩΤΙΚΑ ΔΙΚΑΙΩΜΑΤΑ .....	74
19. ΠΡΟΜΗΘΕΥΤΕΣ ΚΑΙ ΛΟΙΠΕΣ ΥΠΟΧΡΕΩΣΕΙΣ .....	75
20. ΤΡΕΧΩΝ ΚΑΙ ΑΝΑΒΑΛΛΟΜΕΝΟΣ ΦΟΡΟΣ ΕΙΣΟΔΗΜΑΤΟΣ .....	76
21. ΑΝΑΛΥΣΗ ΤΩΝ ΕΣΟΔΩΝ ΚΑΙ ΤΩΝ ΕΞΟΔΩΝ .....	79
21.1 Ανάλυση Πωλήσεων .....	79
21.2 Κόστος Πωλήσεων, Έξοδα Διοίκησης και Πωλήσεων .....	80
21.3 Άλλα Έσοδα – Έξοδα .....	81
21.4 Χρηματοοικονομικά Αποτελέσματα .....	81
22. ΣΥΝΑΛΛΑΓΕΣ ΚΑΙ ΥΠΟΛΟΙΠΑ ΜΕ ΣΥΝΔΕΟΜΕΝΑ ΜΕΡΗ.....	82
23. ΚΕΡΔΗ (ΖΗΜΙΕΣ) ΑΝΑ ΜΕΤΟΧΗ .....	84
24. ΕΚΤΙΜΗΣΕΙΣ .....	85
25. ΕΝΔΕΧΟΜΕΝΑ .....	85
26. ΚΕΦΑΛΑΙΟΥΧΙΚΕΣ ΔΕΣΜΕΥΣΕΙΣ .....	85
27. ΣΗΜΑΝΤΙΚΑ ΓΕΓΟΝΟΤΑ ΜΕΤΑΓΕΝΕΣΤΕΡΑ ΤΩΝ ΟΙΚΟΝΟΜΙΚΩΝ ΚΑΤΑΣΤΑΣΕΩΝ .....	85

## • ΔΗΛΩΣΕΙΣ ΕΚΠΡΟΣΩΠΩΝ ΤΟΥ ΔΙΟΙΚΗΤΙΚΟΥ ΣΥΜΒΟΥΛΙΟΥ

Σύμφωνα με το άρθρο 4 §2 του Ν.3556/2007

Οι κάτωθι υπογράφωντες, με την ιδιότητα τους ως μέλη του ΔΣ της Εταιρείας «UNIBIOS ΑΝΩΝΥΜΟΣ ΕΤΑΙΡΕΙΑ ΣΥΜΜΕΤΟΧΩΝ», με τον διακριτικό τίτλο «UNIBIOS», δηλώνουν ότι:

Α. Οι Οικονομικές Καταστάσεις της Εταιρείας και του Ομίλου UNIBIOS για τη χρήση 2020, οι οποίες καταρτίστηκαν σύμφωνα με τα ισχύοντα λογιστικά πρότυπα, απεικονίζουν κατά τρόπο αληθή τα στοιχεία του ενεργητικού και παθητικού, την καθαρή θέση και τα αποτελέσματα χρήσης της Εταιρείας και των επιχειρήσεων που περιλαμβάνονται στην ενοποίηση εκλαμβανομένων ως σύνολο σύμφωνα με τα οριζόμενα στις §3 έως και 6 του άρθρου 4 του Ν.3556/2007, και

Β. Η Έκθεση του Διοικητικού Συμβουλίου για τη χρήση 2020 απεικονίζει κατά τρόπο αληθή την εξέλιξη, τις επιδόσεις και την οικονομική θέση της Εταιρείας, καθώς και των επιχειρήσεων που περιλαμβάνονται στην ενοποίηση εκλαμβανομένων ως σύνολο, συμπεριλαμβανομένης της περιγραφής των κυριότερων κινδύνων και αβεβαιοτήτων που αντιμετωπίζουν καθώς και τις πληροφορίες που απαιτούνται βάση της §7 του άρθρου 4 του Ν.3556/2007.

Ανω Λιόσια, 28 Απριλίου 2021

Αντώνιος Σβορώνος

Ορφέας Μαυρίκιος

Κυριάκος Παπαθανασίου

Πρόεδρος ΔΣ

Διευθύνων Σύμβουλος

Γενικός Οικονομικός Διευθυντής

## • ΕΚΘΕΣΗ ΔΙΑΧΕΙΡΙΣΗΣ ΤΟΥ ΔΣ ΤΗΣ ΕΤΑΙΡΕΙΑΣ ΠΡΟΣ ΤΗΝ ΤΑΚΤΙΚΗ ΓΕΝΙΚΗ ΣΥΝΕΛΕΥΣΗ ΤΩΝ ΜΕΤΟΧΩΝ ΓΙΑ ΤΗ ΧΡΗΣΗ 2020

Η παρούσα ετήσια έκθεση διαχείρισης αφορά την περίοδο 01.01.2020 – 31.12.2020 και καταρτίστηκε βάσει των διατάξεων των άρθρων 150, 152 και 153 του Ν.4548/2018, καθώς και των διατάξεων του άρθρου 4 του Ν.3556/2007 και τις επ'αυτού εκδοθείσες εκτελεστικές αποφάσεις της Επιτροπής Κεφαλαιαγοράς (απόφαση 8/754 της 14.04.2016).

### Περιγραφή της Εταιρείας και του Ομίλου

Η Εταιρεία Unibios Ανώνυμος Εταιρεία Συμμετοχών προέκυψε από την μετατροπή της παραδοσιακής βιομηχανικής εταιρείας Βιοσώλ ΑΒΕ σε Όμιλο Συμμετοχών στα πλαίσια μιας διαδικασίας εξαγορών, αυξήσεων κεφαλαίου και εταιρικών μετασχηματισμών. Η εταιρεία Βιοσώλ ΑΒΕ κατά την διάρκεια του 2008 μετονομάστηκε σε «Unibios Ανώνυμος Εταιρεία Συμμετοχών», εφεξής «UNIBIOS».

Η αλλαγή αυτή σηματοδότησε την ολοκλήρωση της μετατροπής της παραδοσιακής βιομηχανικής εταιρείας «Βιοσώλ ΑΒΕ» με δραστηριότητα στους κλάδους της θέρμανσης και του κλιματισμού σε ένα νέο δυναμικό Όμιλο που ασχολείται με τεχνολογίες και προϊόντα για την υπεύθυνη χρήση του ύδατος και της ενέργειας. Έτσι ο Όμιλος περνάει από τους τομείς που αποτέλεσαν την αιχμή του δόρατος της ανάπτυξης της Ελληνικής Οικονομίας στο δεύτερο μισό του εικοστού αιώνα σε ένα πιο επίκαιρο τομέα δραστηριοποίησης που συνδυάζει δραστηριότητες αιχμής για την βιώσιμη ανάπτυξη και την αειφορεία.

Η μεταστροφή αυτή σχεδιάστηκε διότι εκτιμήθηκε ότι οι προοπτικές ανάπτυξης της παραδοσιακής δραστηριότητας είχαν πλέον περιοριστεί και κατά συνέπεια επιδιώχθηκε η ανάπτυξη σε νέα αντικείμενα.

Για την υλοποίηση αυτής της στρατηγικής η UNIBIOS, μετά από δύο διαδοχικές Αυξήσεις του Μετοχικού Κεφαλαίου της που ολοκληρώθηκαν μέσα στο 2008 εξαγόρασε τις εταιρείες «Κάλλικαν Ελλάς ΑΕ», «Βιοσώλ Δομικά Εργαλεία ΑΕΒΕ» και «Ακουατρόνικς ΑΕ», που μετονομάστηκε κατόπιν σε Watera Ελλάς ΑΒΕΕ.

Εντός του 2008 έγινε το πρώτο βήμα στην επέκταση του Ομίλου σε ορισμένες χώρες της Ανατολικής Ευρώπης ως εξής:

Η εταιρεία Κάλλικαν Ελλάς εξαγόρασε το 100% των μετοχών της εταιρείας “Water Investments S.A.” η οποία εδρεύει στο Λουξεμβούργο. Η εταιρεία “Water Investments S.A.” εντός του 2008 προέβη στην εξαγορά θυγατρικών της εταιρειών στην Σλοβακία και την Τσεχία αντιστοίχως, στις οποίες συμμετέχει κατά ποσοστό 100% και μέσω αυτών ήλεγχε τις δραστηριότητες στον τομέα της επεξεργασίας και διαχείρισης νερού, στις χώρες αυτές.

Επίσης εντός του 2008, μετά από σχετικές αποφάσεις των Μετόχων της UNIBIOS αποφασίστηκε η απόσχιση, σύμφωνα με τις διατάξεις του Ν.Δ.1297/72, του κλάδου « Εμπορικού – Βιομηχανικού – Παροχής Υπηρεσιών για συντήρηση και εγκατάσταση προϊόντων Θέρμανσης και Κλιματισμού » της εταιρείας ΒΙΟΣΩΛ ΑΒΕ (UNIBIOS) και την εισφορά αυτού για σύσταση νέας ανώνυμης εταιρείας. Η επωνυμία της νέας εταιρείας ήταν «ΒΙΟΣΩΛ ΑΝΩΝΥΜΗ ΒΙΟΜΗΧΑΝΙΚΗ ΕΤΑΙΡΙΑ» με διακριτικό τίτλο ΒΙΟΣΩΛ, με μοναδικό μέτοχο την UNIBIOS, και εγκρίθηκε με την υπ. αριθ. 7270/06-08-2008 του Νομάρχη Ανατολικής Αττικής.

Επίσης με απόφαση της ίδιας Γενικής Συνέλευσης τροποποιήθηκε το άρθρο του καταστατικού που περιγράφει τον σκοπό της εταιρείας ώστε να ανταποκρίνεται στην μητρική εταιρεία ενός ομίλου με πολυσχιδείς δραστηριότητες.

Κατά την διάρκεια του 2010 συνεχίστηκε η επέκταση του ομίλου στις δραστηριότητες του τομέα του νερού με την ίδρυση δυο νέων θυγατρικών:

(α) της Culligan Bulgaria (ήδη Watera Bulgaria), 100% θυγατρική της “Water Investments S.A.”, με στόχο την προώθηση των πωλήσεων προϊόντων επεξεργασίας ύδατος στην Βουλγαρία και

(β) της Unibios Water Technologies, 100% θυγατρική της UNIBIOS, στο Λουξεμβούργο για να συγκεντρώσει σταδιακά σαν μητρική εταιρία όλες τις δραστηριότητες του ομίλου στον κλάδο του ύδατος.

Εντός του 2012 η εταιρεία “Water Technologies S.A.” μετονομάστηκε σε Watera International και στο τέλος Δεκεμβρίου του 2014 αποφάσισε και ολοκλήρωσε την αύξηση του Μετοχικού της Κεφαλαίου. Η μητρική UNIBIOS συμμετείχε στην αύξηση αυτή με εισφορά των θυγατρικών της Κάλλιγκαν Ελλάς και Watera Hellas και κάλυψε το ποσό της αύξησης εξ ολοκλήρου διατηρώντας ακέραιο το ποσοστό συμμετοχής της στο 100%. Η ανωτέρω αύξηση πραγματοποιήθηκε στα πλαίσια της πολιτικής αναδιοργάνωσης του Ομίλου με μεταφορά των εταιρειών επεξεργασίας νερού στο εξωτερικό για την δημιουργία ενός ομίλου εταιρειών που θα δραστηριοποιούνται στην επεξεργασία ύδατος με έδρα το Λουξεμβούργο.

Κατά την διάρκεια του 2015 οι εταιρίες στην Τσεχία, Σλοβακία και Βουλγαρία, που επίσης υιοθέτησαν την επωνυμία Watera, μεταβιβάστηκαν από την Water Investments (που ήδη μετονομάστηκε σε Watera Luxembourg) στην Watera International. Επίσης ιδρύθηκε στην Ιταλία η νέα θυγατρική της Watera International με την επωνυμία Watera Italy Srl και κεφάλαιο 50,000 Ευρώ. Επίσης κατά την διάρκεια του 2015 διέκοψε την λειτουργία της η εταιρία Unibios Μονοπρόσωπη Εταιρία Περιορισμένης Ευθύνης που είχε ιδρυθεί το 2013 για να εξυπηρετεί ανάγκες διοίκησης και διαχείρισης του ομίλου και πραγματοποιήθηκε η λύση αυτής μέσα στο 2016 το μήνα Ιούλιο.

Κατά την διάρκεια του 2016 αποφασίστηκε η διακοπή της λειτουργίας και θέση σε εκκαθάριση της θυγατρικής μας στην Σλοβακία. Η εταιρεία είχε ήδη μετονομαστεί σε A.M.Voda. Η απόφαση αυτή υπαγορεύθηκε επειδή κρίθηκε ότι πλέον οι εργασίες στην Σλοβακία μπορούν να παρακολουθηθούν οικονομικά και αποτελεσματικά και από την θυγατρική της Τσεχίας. Τον Οκτώβριο του 2018 η A.M. Voda διέκοψε την λειτουργία της, με συνέπεια η συνολική ζημία του ομίλου να ανέλθει στο ποσό των € 445.000 περίπου. Η ζημία ήδη περιλαμβάνεται στα ενοποιημένα κονδύλια της καθαρής θέσης, καθότι είναι συσσωρευτική σε όλη την διάρκεια της λειτουργίας της.

Στην Έκτακτη Γενική Συνέλευση των μετόχων της εταιρίας που έλαβε χώρα στις 30.12.2016 αποφασίστηκε η εξαγορά των μετοχών μειοψηφίας της εταιρίας Βιοσώλ Δομικά Εργαλεία η οποία και ολοκληρώθηκε εντός του 2019. Κατά την διάρκεια του 2017 αποφασίστηκε η αλλαγή επωνυμίας της ΒΙΟΣΩΛ ΑΒΕ σε «Θέρμανση Αξιώσεων ΑΕ», η απόφαση αυτή καταχωρήθηκε στο ΓΕ.ΜΗ. με ημερομηνία 28.04.2017 και αριθμό πρωτοκόλλου 793925.

Στις 30.12.2019 η UNIBIOS εξαγόρασε 47,250 (σαράντα επτά χιλιάδες διακόσιες πενήντα) μετοχές της εταιρείας Βιοσώλ Δομικά Εργαλεία ΑΕΒΕ, που είχε στην αποκλειστική νομή και κατοχή του ο κ. Αντώνιος Σβορώνος, Προέδρου ΔΣ. Και έτσι, η UNIBIOS κατέχει πλέον το 100% της εταιρείας Βιοσώλ Δομικά Εργαλεία ΑΕΒΕ.

Τέλος η εταιρεία Watera Luxembourg διέκοψε την λειτουργία της τον Φεβρουάριο του 2020. Όλες οι υποχρεώσεις και απαιτήσεις της, αναλήφθηκαν από την μητρική WATERA ΕΛΛΑΣ ΑΒΕΕ. Η ζημία εξ' αιτίας αυτού του μετασχηματισμού ανήλθε στις € 121 χιλ.

Η δομή του Ομίλου UNIBIOS απεικονίζεται στο παρακάτω διάγραμμα:

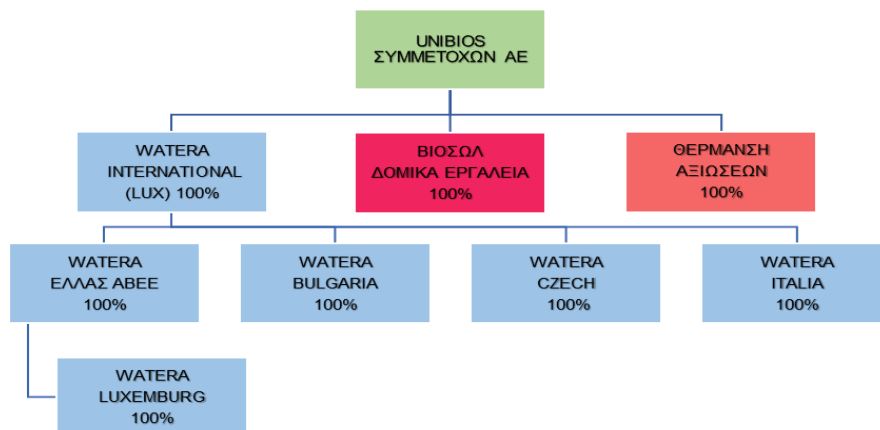

Ο Όμιλος δραστηριοποιείται στους παρακάτω τομείς:

(1) Στην κατασκευή, εμπορία και εγκατάσταση μηχανημάτων για την επεξεργασία ύδατος που αποτελεί το κύριο αντικείμενο λειτουργίας της Εταιρείας WATERA HELLAS ABEE καθώς και των θυγατρικών στην Βουλγαρία και την Τσεχία.

Η WATERA HELLAS ABEE επικεντρώνει την δραστηριότητα της σε μεγαλύτερα έργα που αφορούν εφαρμογές επεξεργασίας ύδατος σε δημοτικά δίκτυα, την βιομηχανία, τα νοσοκομεία και τα ξενοδοχεία. Η εταιρεία είναι ιδιαίτερα γνωστή καθώς έχει εγκαταστήσει ορισμένα από τα μεγαλύτερα συστήματα αφαλάτωσης που λειτουργούν σήμερα στην Ελλάδα. Η εταιρεία ασχολείται και με οικιακού χαρακτήρα εφαρμογές επεξεργασίας νερού, όπως φίλτρα ποσίμου ύδατος, σπα, κλπ.

(2) Στις δραστηριότητες που ανέπτυξε από παλαιά ο Όμιλος στο χώρο της θέρμανσης και του κλιματισμού, οι οποίες έχουν πλέον περιορισθεί σημαντικά και συνεχίζονται από την εταιρία «Θέρμανση Αξιώσεων ΑΕ». Ο Όμιλος έχει στόχο να εξέλθει από αυτό τον κλάδο δραστηριότητας.

(3) Τέλος η Βιοσώλ Δομικά Εργαλεία ΑΕΒΕ δραστηριοποιείται στην παροχή υπηρεσιών και προϊόντων στον κλάδο της οικοδομής. Οι δραστηριότητες της κυρίως αφορούν στην ασφαλή εκτέλεση έργων πολιτικού μηχανικού (π.χ. ικριώματα, σκαλωσιές, στοιχεία αντιστήριξης τάφρων, εξέδρες, μηχανοκίνητες πλατφόρμες, κλπ).

Η δομή του Ομίλου και η στρατηγική απόφαση να δοθεί έμφαση στον τομέα της επεξεργασίας του ύδατος και ιδιαίτερα στην ανάπτυξη των εταιρειών του εξωτερικού και γενικότερα στην επέκταση της παρουσίας του διεθνώς. Ο Όμιλος επενδύει σταθερά στην έρευνα, την αειφόρο ανάπτυξη και την καινοτομία εστιάζοντας κυρίως στην βιώσιμη ανάπτυξη. Η ακεραιότητα και η καλή εταιρική διακυβέρνηση είναι θεμελιώδεις προϋποθέσεις για τη μακροπρόθεσμη επιχειρηματική επιτυχία και κατά συνέπεια η UNIBIOS δεσμεύεται να ανταποκρίνεται στην υιοθέτηση σύγχρονων προτύπων επιχειρηματικής δεοντολογίας και διακυβέρνησης.

### **Αναφορά των σημαντικότερων γεγονότων που έλαβαν χώρα κατά τη διάρκεια της οικονομικής χρήσης 01.01.2020-31.12.2020 και η επίδραση τους στις Οικονομικές Καταστάσεις**

Το σημαντικότερο γεγονός που χαρακτήρισε το 2020 ήταν η απρόσμενη και πρωτοφανής υγειονομική κρίση λόγω της πανδημίας από τον κοροναϊό COVID-19 και οι συνέπειες αυτής στα οικονομικά μεγέθη και την εν γένει επιχειρηματική δραστηριότητα στην Ελλάδα και το εξωτερικό.

Παρά την σημαντική συρρίκνωση της οικονομικής δραστηριότητας στην Ελλάδα και παγκοσμίως κατά το 2020 - και όπως είχε αναφερθεί στην εξαμηνιαία έκθεση του 2020 - ο Όμιλος κατάφερε κατά το δεύτερο εξάμηνο του 2020 να εμφανίσει αυξημένο κύκλο εργασιών και κέρδη εκμετάλλευσης. Με τον περιορισμό του λειτουργικού του κόστους βελτίωσε το λειτουργικό του αποτέλεσμα για το σύνολο του έτους, Ο Όμιλος, συμμορφώθηκε πλήρως με τις υποδείξεις των αρμόδιων αρχών και στο πλαίσιο αυτό έκανε χρήση όλων των μέτρων, διευκολύνσεων και παρατάσεων για τις χρηματοοικονομικές και φορολογικές της υποχρεώσεις του. Τα μέτρα αυτά αφορούν κυρίως σε: χρηματοδοτήσεις υπό τη μορφή επιστρεπτέας προκαταβολής, χρηματοδοτήσεις μέσω εγγυήσεων και Ευρωπαϊκών κεφαλαίων με χαμηλά επιτόκια, επιδότηση τόκων υφισταμένων δανείων, αναστολή επιταγών κατά 75 ημέρες, αναστολή πληρωμών φορολογικών και ασφαλιστικών υποχρεώσεων, εκπτώσεις στην εξόφληση φορολογικών και ασφαλιστικών υποχρεώσεων.

Συνέπεια όλων των ανωτέρω, ήταν ο Όμιλος να εμφανίσει κέρδη προ φόρων, αναστρέφοντας τις ζημιές όπως αυτές διαμορφωνόντουσαν κατά το πρώτο εξάμηνο του 2020. Ένα θετικό τελικό οικονομικό αποτέλεσμα, λαμβανομένης υπόψιν της πανδημίας. Ικανοποιητικές εμφανίζονται και οι ταμειακές ροές του Ομίλου, με μια ιδιαίτερως σημαντική την αύξηση των ταμειακών διαθεσίμων του στο τέλος του έτους.

Μέσα στην χρήση 2020 ολοκληρώθηκε η μεταβίβαση στη θυγατρική WATERA HELLAS ABEE, από τον Διευθύνοντα Σύμβουλο κ. Ορφέα Μαυρίκιο, του οικοπέδου που μίσθωνε από αυτόν και επί του οποίου είχε κατασκευάσει κτηριακές εγκαταστάσεις της έδρας της.

Την 28<sup>η</sup> Αυγούστου του 2020 και ώρα 14:00 συνήλθε στην έδρα της Εταιρείας στα Άνω Λιόσια Αττικής, η υπό του Διοικητικού Συμβουλίου της Εταιρείας προσκληθείσα Τακτική Γενική Συνέλευση των Μετόχων της Εταιρείας. Η εν λόγω Γενική Συνέλευση έλαβε χώρα δυνάμει της από 28.07.2020 αποφάσεως του Διοικητικού Συμβουλίου της εταιρείας και της συναφούς Προσκήσεως. Η σχετική και με ημερομηνία 28.07.2020 Πρόσκληση αναρτήθηκε εμπρόθεσμα στη ιστοσελίδα της Εταιρείας και υποβλήθηκε στην αρμόδια υπηρεσία του ΓΕΜΗ. Επιπροσθέτως, οι Οικονομικές Καταστάσεις, [με τη σχετική έκθεση του Διοικητικού Συμβουλίου και την έκθεση του εξωτερικού Ορκωτού Ελεγκτή – Λογιστή], δημοσιεύθηκαν εμπρόθεσμα στην Ιστοσελίδα της εταιρείας [www.unibios.gr](http://www.unibios.gr) που έχει γνωστοποιηθεί στο Γενικό Μητρώο και ανακοινώθηκαν στο Χρηματιστήριο Αθηνών.

Τα θέματα της ημερησίας διάταξης, όπως αποφασίστηκαν με την από 28.07.2020 απόφαση του Διοικητικού Συμβουλίου συζητήθηκαν όπως περιγράφεται παρακάτω και οι αποφάσεις επί των θεμάτων ελήφθησαν ομόφωνα σύμφωνα με την εκάστοτε πρόταση του Δ.Σ. από μετόχους που εκπροσώπησαν την πλειοψηφία του Μετοχικού Κεφαλαίου:

#### ΗΜΕΡΗΣΙΑ ΔΙΑΤΑΞΗ

1. Υποβολή και έγκριση των ετήσιων Εταιρικών και Ενοποιημένων Οικονομικών Καταστάσεων της εταιρικής χρήσης που έληξε 31.12.2019 (1.1.2019 μέχρι 31.12.2019), με τη σχετική Έκθεση του Διοικητικού Συμβουλίου και της Έκθεσης του Ορκωτού Ελεγκτή – Λογιστή. Απόφαση για διάθεση των εταιρικών κερδών.
2. Έγκριση της συνολικής διαχείρισης της Εταιρείας από το Διοικητικό Συμβούλιο σύμφωνα με το άρθρο 108 του Ν. 4548/2018 ως ισχύει και απαλλαγή των Ορκωτών Ελεγκτών - Λογιστών από κάθε ευθύνη αποζημίωσης για την εταιρική χρήση από 1ης Ιανουαρίου 2019 έως 31ης Δεκεμβρίου 2019.
3. Έγκριση των αμοιβών και των αποζημιώσεων των Μελών του Διοικητικού Συμβουλίου για την εταιρική χρήση 2019, έγκριση απασχόλησης μελών του Δ.Σ. με σχέση εξαρτημένης εργασίας, έγκριση αμοιβών Μελών Διοικητικού Συμβουλίου με βάση ειδικής σχέσης αυτού με την Εταιρία και προέγκριση αμοιβών και αποζημιώσεων για τη χρήση 2020.
4. Εκλογή ενός Τακτικού και ενός Αναπληρωματικού Ελεγκτού για τον έλεγχο των Οικονομικών Καταστάσεων της Εταιρείας, όπως η κείμενη Νομοθεσία προβλέπει, για τη χρήση 2020 και καθορισμός αμοιβής τους.
5. Χορήγηση άδειας σύμφωνα με το άρθρο 98 παρ. 1 του Ν. 4548/2018, ως ισχύει για τη συμμετοχή των μελών του Διοικητικού Συμβουλίου της Εταιρείας καθώς και των Διευθυντών της στα Διοικητικά Συμβούλια ή στην διοίκηση και στα όργανα άλλων συνδεδεμένων εταιρειών του Ομίλου.
6. Υποβολή για συζήτηση και ψήφιση της Έκθεσης Αποδοχών του Διοικητικού Συμβουλίου για την εταιρική χρήση (από 1<sup>η</sup> Ιανουαρίου 2019 έως 31<sup>η</sup> Δεκεμβρίου 2019), σύμφωνα με το άρθρο 112 παρ. 3 του Νόμου 4548/2018, όπως ισχύει.
7. Παροχή Ειδικής Αδείας κατά το Άρθρο 100 του νόμου 4548/2018 όπως σήμερα ισχύει σε πρόσωπα από τα προβλεπόμενα στην παράγραφο 2 του άρθρου 99 του νόμου 4548/2018 για την σύναψη συμβάσεων με την Εταιρία και τις θυγατρικές της.



## Ενοποιημένα Αποτελέσματα του Ομίλου και της Εταιρείας

Οι πωλήσεις του Ομίλου το 2020 ανήλθαν σε € 7.300 χιλ. έναντι € 8.340 χιλ. της αντίστοιχης περιόδου, ήτοι μειώθηκαν κατά 14,2%. Το μικτό κέρδος το 2020 ανήλθε σε € 2.703 χιλ. € έναντι € 3.437 χιλ. της αντίστοιχης περιόδου. Το περιθώριο μικτού κέρδους για το 2019 ανήλθε σε 37,0% έναντι 41,2% της περιόδου. Τα προ φόρων κέρδη του Ομίλου διαμορφώθηκαν σε € 41 χιλ. το 2020 έναντι ζημιάς € (351) χιλ. κατά το Α' Εξάμηνο του 2020 και κερδών € 305 χιλ. € για το 2019. Το αποτέλεσμα αυτό θεωρείται ιδιαίτερος ικανοποιητικό, δεδομένων των επιπτώσεων της παγκόσμιας υγειονομικής κρίσεως.

Η χρηματοοικονομική θέση του Ομίλου, αναφορικά με την ρευστότητα της, ενισχύθηκε σημαντικά από τα εξαιρετικά υψηλά ταμειακά διαθέσιμα του Ομίλου που την 31.12.2020 ανήρχοντο σε € 1.208 χιλ.

Τα αποτελέσματα του Ομίλου μετά από φόρους διαμορφώθηκαν σε ζημιάς € (92) χιλ. έναντι ζημιάς € (315) χιλ. κατά το Α' Εξάμηνο του 2020 και κερδών € 100 χιλ. για το 2019.

Το ΕΒΙΤΔΑ (Αποτελέσματα προ Φόρων, Αποσβέσεων & Χρηματοοικονομικών Αποτελεσμάτων) του Ομίλου το 2020 διαμορφώθηκε σε € 810 χιλ. έναντι € 1.140 χιλ. για το 2019.

Οι πωλήσεις της Εταιρείας για το 2020 διαμορφώθηκαν € 311 χιλ. ίδιες με αυτές της προηγούμενης περιόδου που ήταν πάλι € 311 χιλ., και το αποτέλεσμα μετά από φόρους διαμορφώθηκε σε ζημιά € (213) χιλ. έναντι ζημιάς € (196) χιλ. της αντίστοιχης περιόδου.

## Βασικοί Αριθμοδείκτες Ενοποιημένων Αποτελεσμάτων του Ομίλου

### Αριθμοδείκτες Ρευστότητας & Δραστηριότητας

#### Αριθμοδείκτης Γενικής Ρευστότητας

(Σύνολο Κυκλοφορούντος Ενεργητικού) / (Σύνολο Βραχυπροθέσμων Υποχρεώσεων)

	2020	2019
<b>Αριθμοδείκτης Γενικής Ρευστότητας</b>	1,27	1,20
<b>Δείκτης Ταχύτητας Κυκλοφορίας Ενεργητικού</b>	0,32	0,38
<b>Δείκτης Ταχύτητας Κυκλοφορίας Αποθεμάτων</b>	2,36	2,09
Σε ημέρες	155	175
<b>Δείκτης Μικτού Κέρδους</b>	37,0%	41,2%

#### Δείκτης Ταχύτητας Κυκλοφορίας Ενεργητικού

(Πωλήσεις) / (Σύνολο Ενεργητικού)

#### Δείκτης Ταχύτητας Κυκλοφορίας Αποθεμάτων

(Κόστος πωλήσεων) / (Αποθέματα)

Σε ημέρες

#### Δείκτης Μικτού Κέρδους

(Μικτό Κέρδος) / (Πωλήσεις)

## Αριθμοδείκτες Διαρθρώσεως Κεφαλαίων

### Αριθμοδείκτης Ιδίων προς Συνολικά Κεφάλαια

(Ίδια Κεφάλαια) / (Σύνολο Παθητικού) 0,51 0,55

### Αριθμοδείκτης Ιδίων προς Ξένα Κεφάλαια

(Ίδια Κεφάλαια) / (Σύνολο Παθητικού - Ίδια Κεφάλαια) 1,04 1,20

### Δείκτης Οικονομικής Μοχλεύσεως

(Σύνολο Ενεργητικού) / (Ίδια Κεφάλαια) 1,96 1,84

Τα Ίδια Κεφάλαια του Ομίλου το 2020 διαμορφώθηκαν σε € 11.752 χιλ.

### Απασχολούμενο Προσωπικό

Ο όμιλος κατά την 31.12.2020 απασχολούσε 72 άτομα σε σχέση με 76 που απασχολούσε την 31.12.2019.

### Προβλεπόμενη Πορεία και Κίνδυνοι και Αβεβαιότητες για το 2021

Η υγειονομική κρίση θα συνεχίσει να επηρεάζει την παγκόσμια οικονομία, και την Ελλάδα, όπου παρόλα αυτά προβλέπεται μία αύξηση του ΑΕΠ κατά 4,2% σύμφωνα με στοιχεία της ΤτΕ. Ο σταδιακός εμβολιασμός του πληθυσμού της Ελλάδος, και των υπολοίπων αναπτυσσόμενων χωρών της υφηγίου, αναμένεται να ενισχύσει τις τουριστικές ροές από τις χώρες αυτές και ιδίως από το Ηνωμένο Βασίλειο, κλπ. χωρών, με τις οποίες έχουν ήδη ξεκινήσει διμερείς συζητήσεις με σκοπό την επίτευξη 'πράσινων διαδρόμων' για την έλευση ήδη εμβολιασθέντων επισκεπτών από τα μέσα Μαΐου και μετά με την πιθανή καθιέρωση 'Πιστοποιητικού Εμβολιασμού'. Όλα τα ανωτέρω καθώς επίσης και η πιθανή επέκταση της τουριστικής περιόδου, θα έχουν θετική επίδραση στην Ελληνική οικονομία και ιδίως στον τουριστικό τομέα.

Ο Όμιλος θα συνεχίσει να επικεντρώνεται στην διεύρυνση του πελατολογίου του και στην καλύτερη δυνατή αξιοποίηση νέων ευκαιριών στον τομέα των δραστηριοτήτων της και της αξιοποίησης των υπάρχοντων δομών του. Επί του παρόντος εκτιμάται ότι η κρίση θα συρρικνωθεί δραστικά προς τα τέλη του 2021 και η οικονομία θα επανέλθει σε ανοδικό κύκλο εντός του 2022. Η Διοίκηση του Ομίλου θα συνεχίσει την πολιτική συγκράτησης/περιορισμού του λειτουργικού του κόστους, με στόχο και την απρόσκοπτη λειτουργία του αλλά και την ελαχιστοποίηση των συνεπειών της κρίσης στα Οικονομικά Αποτελέσματα του 2021.

### Κυριότεροι Κίνδυνοι

Το Διοικητικό Συμβούλιο συζητά και αξιολογεί σε τακτική βάση τους κύριους τομείς κινδύνων στους οποίους εκτίθεται ο Όμιλος, εντοπίζει νέους κινδύνους, προσδιορίζει τη διάθεση ανάληψης κινδύνων σε επίπεδο Ομίλου και παρακολουθεί την αποτελεσματικότητα των συστημάτων διαχείρισης κινδύνων και εσωτερικού ελέγχου.

Ο Όμιλος εκτίθεται σε χρηματοπιστωτικούς κινδύνους, όπως συναλλαγματικό κίνδυνο, πιστωτικό κίνδυνο και κίνδυνο επιτοκίων. Η διαχείριση των κινδύνων διεκπεραιώνεται από την κεντρική Διοίκηση του Ομίλου. Ο Όμιλος δεν εκτελεί συναλλαγές κερδοσκοπικού χαρακτήρα ή συναλλαγές που δεν σχετίζονται με τις εμπορικές και επιχειρηματικές δραστηριότητές του.

#### Συναλλαγματικός Κίνδυνος

Ο Όμιλος πραγματοποιεί το μεγαλύτερο μέρος των συναλλαγών του σε κράτη της ζώνης του Ευρώ, με συνέπεια να περιορίζεται ο άμεσος συναλλαγματικός κίνδυνος.

Ο Όμιλος έχει επενδύσεις σε οικονομικές μονάδες του εξωτερικού, τα περιουσιακά στοιχεία των οποίων εκτίθενται σε συναλλαγματικό κίνδυνο. Ο συναλλαγματικός κίνδυνος αυτού του είδους (translation risk) υφίσταται λόγω της δραστηριότητας στην Τσεχία και τη Βουλγαρία. Και οι δύο χώρες, και ιδιαίτερα η Τσεχία, παρουσιάζουν σταθερές και εύρωστες οικονομίες. Στην Τσεχία το ποσοστό της πραγματικής ανεργίας είναι εξαιρετικά χαμηλό και το νόμισμα της (Κορώνα Τσεχίας) πολύ ισχυρό, με συνέπεια την ελαχιστοποίηση του συναλλαγματικού κινδύνου. Και στην περίπτωση της Βουλγαρίας, η οικονομία και το νόμισμα (Λέβα Βουλγαρίας) βρίσκονται σε υγιή βάση.

#### Πιστωτικός Κίνδυνος

Ο πιστωτικός κίνδυνος με την διακοπή των δραστηριοτήτων στον κλάδο θέρμανσης – κλιματισμού έχει περιοριστεί σημαντικά. Ο κλάδος της επεξεργασίας ύδατος παρουσιάζει καλύτερη εισπραξιμότητα στα υπόλοιπα των ιδιωτικών πελατών. Οι πελάτες του τομέα του Δημοσίου (Δήμοι, Κοινότητες κλπ), εκτός μεμονωμένων εξαιρέσεων εάν και εμφανίζουν κάποιες καθυστερήσεις στις πληρωμές τους, πάντοτε εξοφλούν τα υπόλοιπα τους. Ο πιστωτικός κίνδυνος επίσης μειώνεται από το γεγονός ότι οι απαιτήσεις έναντι των πελατών προέρχονται κατά κύριο λόγο από μία ευρεία πελατειακή βάση. Σε αυτό συντελεί και η σχετική βελτίωση της οικονομίας ειδικά στον τομέα του τουρισμού και των ξενοδοχειακών επιχειρήσεων της χώρας. Η οικονομική κατάσταση των πελατών παρακολουθείται συνεχώς και, όπου κρίνεται απαραίτητο, δημιουργούνται πρόσθετες προβλέψεις επισφάλειας.

#### Κίνδυνοι επιτοκίων και ρευστότητας

Τα χαμηλά επιτόκια των τελευταίων ετών έχουν περιορίσει αισθητά τον κίνδυνο επιβάρυνσης λόγω των μεταβολών τους. Οι αυξημένες πωλήσεις καλύπτονται ικανοποιητικά από χρηματοδότηση μέσω των Τραπεζών για κεφάλαιο κίνησης, χάρις την καλή πιστοληπτική θέση του Ομίλου και ιδιαίτερα της Watera Ελλάς.

### **Περιβαλλοντικά και Εργασιακά Θέματα**

Η δραστηριότητα της Εταιρείας και των θυγατρικών της δεν δημιουργεί σημαντικό όγκο αποβλήτων, ή καυσαερίων ή αλλοίωση του φυσικού περιβάλλοντος.

Οι όροι απασχόλησης, αμοιβών και αποζημιώσεων των εργαζομένων ακολουθούν σε γενικές γραμμές τα προβλεπόμενα από την αντίστοιχη νομοθεσία. Ο Όμιλος αντιμετωπίζει την υγεία και την ασφάλεια (Υ&Α) στον χώρο της εργασίας, ως βασική προτεραιότητα στο σύνολο των δραστηριοτήτων του.

### **Δραστηριότητες στον τομέα Ανάπτυξης και Ερευνών**

Ο Όμιλος στοχεύει στην συνεχή βελτίωση των παραγομένων προϊόντων στον κλάδο του ύδατος επιδιώκοντας την βελτίωση της εμπορευσιμότητας και αποδοτικότητας τους. Στην Διεθνή Έκθεση του Πλοντιβ στη Βουλγαρία το 2011 τα προϊόντα επεξεργασίας νερού των θυγατρικών μας βραβεύθηκαν με χρυσό μετάλλιο καινοτομίας. Επίσης η θυγατρική μας εταιρία WATERA Ελλάς συμμετείχε ως εταίρος (μαζί με τον Δήμο Τήνου και το ΕΜΠ) στο πρόγραμμα SOL-BRINE το οποίο επιλέχθηκε και ψηφίστηκε ως το καλύτερο LIFE ENVIRONMENT PROJECT της Ευρωπαϊκής Επιτροπής των τελευταίων 25 ετών (1992-2017). Το πρώτο βραβείο των GREEN AWARDS δόθηκε από τον Ευρωπαίο Επίτροπο Περιβάλλοντος Mr. Karmenu Vella στο πλαίσιο της Πράσινης Εβδομάδας στις Βρυξέλλες την 30η Μαΐου 2017.

### **Υποκαταστήματα**

Η εταιρία μας λειτουργεί με τα παρακάτω υποκαταστήματα: (1) Έδρα - Γραφεία στο Τεχνικό Κέντρο της WATERA Ελλάς στο ΒΙΟ.ΠΑ. Άνω Λιοσίων όπου παράγονται συστήματα επεξεργασίας ύδατος και στεγάζονται τα γραφεία όλων των εταιρειών του Ομίλου εκτός από την Βιοσώλ Δομικά Εργαλεία, (2)

εργοστάσιο στον Βόλο στην Α' ΒΙ.ΠΕ. το οποίο έχει πωληθεί στην «EFG Eurobank Leasing Χρηματοδοτικές Μισθώσεις» και έχει μισθωθεί από την εταιρεία, και υπεκμισθώνεται σε θυγατρικές της.

### Σημαντικές Επίδικες Υποθέσεις

Δεν υπάρχουν εις βάρος της Εταιρείας επίδικες υποθέσεις που θα μπορούσαν να επηρεάσουν την λειτουργία της.

### Σημαντικά γεγονότα που συνέβησαν από τη λήξη της χρήσεως, μέχρι την ημερομηνία έγκρισης της Έκθεσης του ΔΣ.

Από την ημερομηνία κλεισίματος του Ισολογισμού μέχρι την ημερομηνία υποβολής της παρούσας έκθεσης, δεν συνέβησαν σημαντικά γεγονότα, που να επηρεάζουν ουσιωδώς τα κονδύλια του Ισολογισμού, την τρέχουσα χρηματοοικονομική θέση της Εταιρείας και του Ομίλου και την συνέχιση της δραστηριότητας της Εταιρείας και του Ομίλου.

### Συναλλαγές με Συνδεδεμένα Πρόσωπα

Κατά την διάρκεια του έτους υπήρξαν και οι συνήθεις συναλλαγές με συνδεδεμένα μέρη. Ως συνδεδεμένα μέρη κατά το ΔΛΠ 24 νοούνται, θυγατρικές εταιρίες, εταιρίες με κοινό ιδιοκτησιακό καθεστώς ή/και διοίκηση με την Εταιρεία, συγγενείς με αυτήν εταιρίες καθώς επίσης τα μέλη του Διοικητικού Συμβουλίου και τα στελέχη της Εταιρείας καθώς και ελεγχόμενες από αυτούς εταιρίες. Η εταιρία προμηθεύεται από τα συνδεδεμένα μέρη αγαθά και υπηρεσίες, ενώ και η ίδια προμηθεύει αγαθά και παρέχει υπηρεσίες σε αυτά. Οι πωλήσεις υπηρεσιών προς την Εταιρεία, αφορούν κυρίως καταβολές ενοικίων, παροχή υπηρεσιών συμβουλευτικού χαρακτήρα, υπηρεσίες service και κόστος δανεισμού. Οι αμοιβές στα μέλη του ΔΣ αφορούν καταβληθείσες αμοιβές Διοικητικού Συμβουλίου στα Εκτελεστικά και Μη Εκτελεστικά μέλη του ΔΣ. Επίσης οι αμοιβές των Διοικητικών Στελεχών αφορούν αμοιβές για υπηρεσίες εξηρημένης εργασίας και πιθανόν αποζημιώσεις λόγω διακοπής της σχέσεως εργασίας και οι αποζημιώσεις μελών ΔΣ αφορούν καταβληθείσες αποζημιώσεις, λόγω διακοπής σχέσεως μισθωτής εργασίας με μέλη του ΔΣ που εργάζονταν με σχέση μισθωτής εργασίας και αποχώρησαν λόγω συνταξιοδότησης. Οι συναλλαγές με τα συνδεδεμένα μέρη, όπως αυτά ορίζονται από το Δ.Λ.Π. 24, στην περίοδο 01.01.2020 – 31.12.2020, καθώς και τα υπόλοιπα παρατίθενται στους κατωτέρω πίνακες.

Τις συναλλαγές με τα μέλη του ΔΣ και τους Διευθυντές της Εταιρείας, παραθέτουμε κατωτέρω:

(ποσά σε €)

## Αμοιβές Μελών Διοίκησης

Αμοιβές Διευθυντών

Αγορές

Αγορές Υπηρεσιών από Νομικά Πρόσωπα Ιδιοκτησίας Μελών ΔΣ & Δ/κων Στελεχών που έχουν περιληφθεί και στον Πίνακα των Συναλλαγών με Νομικές Οντότητες

Λοιπά Συνδεδεμένα Μέρη

**Σύνολο**

**Απαιτήσεις / (Υποχρεώσεις) προς Μέλη ΔΣ - Διευθυντές και Λοιπά Συνδεδεμένα Μέρη**

	Όμιλος		Εταιρεία	
	31/12/2020	31/12/2019	31/12/2020	31/12/2019
Αμοιβές Διευθυντών	384.241,79	486.975,80	-	-
Αγορές	7.800,00	46.800,00	-	-
Αγορές Υπηρεσιών από Νομικά Πρόσωπα Ιδιοκτησίας Μελών ΔΣ & Δ/κων Στελεχών που έχουν περιληφθεί και στον Πίνακα των Συναλλαγών με Νομικές Οντότητες	150.000,00	120.000,00	114.000,00	132.000,00
Λοιπά Συνδεδεμένα Μέρη	22.367,81	32.765,22	-	-
<b>Σύνολο</b>	<b>564.409,60</b>	<b>686.541,02</b>	<b>114.000,00</b>	<b>132.000,00</b>
<b>Απαιτήσεις / (Υποχρεώσεις) προς Μέλη ΔΣ - Διευθυντές και Λοιπά Συνδεδεμένα Μέρη</b>	<b>209.100,41</b>	<b>1.013.247,83</b>	<b>18.895,59</b>	<b>47.821,41</b>

(ποσά σε €)

## Απαιτήσεις - Υποχρεώσεις Μελών ΔΣ

Υποχρεώσεις προς μέλη Δ.Σ. - Διευθυντές και Λοιπά Συνδεδεμένα Μέρη

Υποχρεώσεις προς Νομικά Πρόσωπα Ιδιοκτησίας Μελών ΔΣ &amp; Δ/κων Στελεχών που έχουν περιληφθεί και στον πίνακα των συναλλαγών με Νομικές Οντότητες

Απαιτήσεις από Μέλη Δ.Σ. - Διευθυντές και Λοιπά Συνδεδεμένα Μέρη

Λοιπά Συνδεδεμένα Μέρη

**Σύνολο**

Όμιλος		Εταιρεία	
01/01/2020 - 31/12/2020	01/01/2019 - 31/12/2019	01/01/2020 - 31/12/2020	01/01/2019 - 31/12/2019
(6.771,04)	(25.549,32)	-	-
(56.496,54)	(21.956,02)	(51.575,52)	(16.643,81)
214.136,67	1.014.174,27	-	27.051,28
58.231,32	46.578,90	70.471,11	37.413,94
<b>209.100,41</b>	<b>1.013.247,83</b>	<b>18.895,59</b>	<b>47.821,41</b>

Τα υπόλοιπα ποσά των απαιτήσεων – υποχρεώσεων κατά την 31.12.2020 αφορούν προκαταβολές ή οφειλές από τρέχουσες συνήθειες συναλλαγές.

Το κονδύλι των αγορών, αν και εμπίπτει στις συνήθειες συναλλαγές, αφορά στα ενοίκια Ιανουαρίου-Φεβρουαρίου 2020 που κατέβαλλε θυγατρική του Ομίλου προς μέλος του ΔΣ της μητρικής για μακροχρόνια μίσθωση οικοπέδου, η οποία έχει εγκριθεί από προγενέστερη Τακτική Γενική Συνέλευση της εταιρείας, επί του οποίου η θυγατρική εταιρεία έχει ήδη προβεί σε κτιριακές επενδύσεις επιχορηγούμενες με βάση τον επενδυτικό Ν.3299/2004. Στο τέλος της μισθωτικής περιόδου οι κτιριακές εγκαταστάσεις θα παραμείνουν στην κυριότητα του μισθωτή. Η μισθωτική αυτή σχέση έχει ήδη τερματισθεί μετά την εξαγορά του ακινήτου από την Εταιρεία στις 28 Φεβρουαρίου 2020.

Οι πωλήσεις προς συνδεδεμένα μέρη αφορούν τις συνήθειες συναλλαγές των εταιρειών.

Οι συναλλαγές του 2020 και τα υπόλοιπα απαιτήσεων και υποχρεώσεων κατά την 31.12.2020 έχουν ως κάτωθι:

31 ΔΕΚ 2020	ΘΥΓΑΤΡΙΚΕΣ									ΣΥΓΓΕΝΕΙΣ-ΛΟΙΠΑ ΣΥΝΔΕΔΕΜΕΝΑ ΜΕΡΗ		
ΑΓΟΡΕΣ												
ΠΩΛΗΣΕΙΣ	UNIBIOS ΑΕ	W ATERA HELLAS	W ATERA ΤΣΕΧΙΑΣ	W ATERA BULGARIA	W ATERA LUXEMBURG	W ATERA ΙΤΑΛΙΑ	ΘΕΑΣ ΑΕ	ΒΙΟΣΩΛ ΔΟΜΙΚΑ ΕΡΓΑΛΕΙΑ ΑΕΒΕ	W ATERA INTERNATIONAL	ΟΡΦΕΑΣ ΜΑΥΡΚΙΟΣ & ΣΥΝΕΡΓΑΤΕΣ ΜΟΝΟΠΡΟΣΩΠΗ ΕΠΕ	ΑΝΤΩΝΙΟΣ ΕΒΟΡΩΝΟΣ & ΣΥΝΕΡΓΑΤΕΣ ΜΟΝΟΠΡΟΣΩΠΗ ΕΠΕ	ANINUM CONSULTING IKE
UNIBIOS ΑΕ		285.813,70					4.553,00	31.200,00				
W ATERA HELLAS	660,00		23.494,80	185.077,00		26.992,80	240,00	396,00			347,00	
W ATERA ΤΣΕΧΙΑΣ		251.248,35										
W ATERA BULGARIA		72.410,00										
W ATERA LUXEMBURG												
W ATERA ΙΤΑΛΙΑ		72.997,11										
ΘΕΑΣ ΑΕ												
ΒΙΟΣΩΛ ΔΟΜΙΚΑ ΕΡΓΑΛΕΙΑ ΑΕΒΕ												
W ATERA INTERNATIONAL		80.000,00	16.000,00	24.000,00		4.000,00						
ΟΡΦΕΑΣ ΜΑΥΡΚΙΟΣ & ΣΥΝΕΡΓΑΤΕΣ ΜΟΝΟΠΡΟΣΩΠΗ ΕΠΕ	48.000,00											
ΑΝΤΩΝΙΟΣ ΕΒΟΡΩΝΟΣ & ΣΥΝΕΡΓΑΤΕΣ ΜΟΝΟΠΡΟΣΩΠΗ ΕΠΕ	54.000,00											
ANINUM CONSULTING IKE	12.000,00	36.000,00										

31 ΔΕΚ 2020		ΘΥΓΑΤΡΙΚΕΣ									ΣΥΓΓΕΝΕΙ-ΛΟΙΠΑ ΣΥΝΔΕΔΕΜΕΝΑ ΜΕΡΗ					
ΥΠΟΧΡΕΩΣΕΙΣ	ΑΠΑΙΤΗΣΕΙΣ	UNIBIOS AE	WATERA HELLAS	WATERA ΤΕΧΙΑΣ	WATERA BULGARIA	WATERA LUXEMBURG	WATERA ITALIA	GEAS AE	ΒΙΟΣΩΛ ΔΟΜΙΚΑ ΕΡΓΑΛΕΙΑ ΑΕΒΕ	WATERA INTERNATIONAL	ΗΦΑΙΣΤΟΣ	ΕΝΩΣΙΣ	NEOVENT	ΟΡΦΕΑΣ ΜΑΥΡΚΙΟΣ & ΣΥΝΕΡΓΑΤΕΣ ΜΟΝΟΠΡΟΣΩΠΗ ΕΠΕ	ΑΝΤΩΝΙΟΣ ΣΒΟΡΩΝΟΣ & ΣΥΝΕΡΓΑΤΕΣ ΜΟΝΟΠΡΟΣΩΠΗ ΕΠΕ	ANINUM CONSULTING IKE
		UNIBIOS AE								88.003,83	135.617,48	116.500,00				26.980,00
WATERA HELLAS	207.368,97		31.804,58					36.569,94		984.849,08						
WATERA ΤΕΧΙΑΣ																
WATERA BULGARIA			25.434,91													
WATERA LUXEMBURG																
WATERA ITALIA		4.004,31														
GEAS AE																
ΒΙΟΣΩΛ ΔΟΜΙΚΑ ΕΡΓΑΛΕΙΑ ΑΕΒΕ								9.766,29								
WATERA INTERNATIONAL			222.000,00	238.000,00		101.757,75										
ΗΦΑΙΣΤΟΣ								10.987,08								
ΕΝΩΣΙΣ	10.501,07															
NEOVENT																
ΟΡΦΕΑΣ ΜΑΥΡΚΙΟΣ & ΣΥΝΕΡΓΑΤΕΣ ΜΟΝΟΠΡΟΣΩΠΗ ΕΠΕ																
ΑΝΤΩΝΙΟΣ ΣΒΟΡΩΝΟΣ & ΣΥΝΕΡΓΑΤΕΣ ΜΟΝΟΠΡΟΣΩΠΗ ΕΠΕ	51.575,52	4.921,02														
ANINUM CONSULTING IKE																

Οι συναλλαγές του 2019 και τα υπόλοιπα απαιτήσεων και υποχρεώσεων κατά την 31.12.2019 έχουν ως κάτωθι:

31 ΔΕΚ 2019		ΘΥΓΑΤΡΙΚΕΣ									ΣΥΓΓΕΝΕΙ-ΛΟΙΠΑ ΣΥΝΔΕΔΕΜΕΝΑ ΜΕΡΗ					
ΑΙΤΟΡΕΣ	ΠΩΛΗΣΕΙΣ	UNIBIOS AE	WATERA HELLAS	WATERA ΤΕΧΙΑΣ	WATERA BULGARIA	WATERA LUXEMBURG	WATERA ITALIA	GEAS AE	ΒΙΟΣΩΛ ΔΟΜΙΚΑ ΕΡΓΑΛΕΙΑ ΑΕΒΕ	WATERA INTERNATIONAL	ΗΦΑΙΣΤΟΣ	ΕΝΩΣΙΣ	NEOVENT	ΟΡΦΕΑΣ ΜΑΥΡΚΙΟΣ & ΣΥΝΕΡΓΑΤΕΣ ΜΟΝΟΠΡΟΣΩΠΗ ΕΠΕ	ΑΝΤΩΝΙΟΣ ΣΒΟΡΩΝΟΣ & ΣΥΝΕΡΓΑΤΕΣ ΜΟΝΟΠΡΟΣΩΠΗ ΕΠΕ	ANINUM CONSULTING IKE
		UNIBIOS AE			274.800,00					4.649,74	31.200,00					
WATERA HELLAS	660,00		45.151,76	600.653,85	10.261,07	2.698,60	240,00	14.096,00								
WATERA ΤΕΧΙΑΣ		108.682,00		179.055,00												
WATERA BULGARIA		25.549,34														
WATERA LUXEMBURG		775.475,93	16.750,00													
WATERA ITALIA		124.391,39														
GEAS AE																
ΒΙΟΣΩΛ ΔΟΜΙΚΑ ΕΡΓΑΛΕΙΑ ΑΕΒΕ																
WATERA INTERNATIONAL		80.000,00	16.000,00	24.000,00	6.000,00	4.000,00										
ΟΡΦΕΑΣ ΜΑΥΡΚΙΟΣ & ΣΥΝΕΡΓΑΤΕΣ ΜΟΝΟΠΡΟΣΩΠΗ ΕΠΕ	48.000,00															
ΑΝΤΩΝΙΟΣ ΣΒΟΡΩΝΟΣ & ΣΥΝΕΡΓΑΤΕΣ ΜΟΝΟΠΡΟΣΩΠΗ ΕΠΕ	72.000,00															
ANINUM CONSULTING IKE	12.000,00	41.000,00														

31 ΔΕΚ 2019		ΘΥΓΑΤΡΙΚΕΣ									ΣΥΓΓΕΝΕΙ-ΛΟΙΠΑ ΣΥΝΔΕΔΕΜΕΝΑ ΜΕΡΗ						
ΥΠΟΧΡΕΩΣΕΙΣ	ΑΠΑΙΤΗΣΕΙΣ	UNIBIOS AE	WATERA HELLAS	WATERA ΤΕΧΙΑΣ	AM VODA	WATERA BULGARIA	WATERA LUXEMBURG	WATERA ITALIA	GEAS AE	ΒΙΟΣΩΛ ΔΟΜΙΚΑ ΕΡΓΑΛΕΙΑ ΑΕΒΕ	WATERA INTERNATIONAL	ΗΦΑΙΣΤΟΣ	ΕΝΩΣΙΣ	NEOVENT	ΟΡΦΕΑΣ ΜΑΥΡΚΙΟΣ & ΣΥΝΕΡΓΑΤΕΣ ΜΟΝΟΠΡΟΣΩΠΗ ΕΠΕ	ΑΝΤΩΝΙΟΣ ΣΒΟΡΩΝΟΣ & ΣΥΝΕΡΓΑΤΕΣ ΜΟΝΟΠΡΟΣΩΠΗ ΕΠΕ	ANINUM CONSULTING IKE
		UNIBIOS AE		500.000,00						57.489,47	45.000,00	116.500,00					20.331,00
WATERA HELLAS	57.445,45		49.550,13			8.869,89		15.971,33	5.008,28								
WATERA ΤΕΧΙΑΣ																	
WATERA BULGARIA	32.052,09	25.432,00				35.000,00											
WATERA LUXEMBURG								20.000,00		1.477.349,08							
WATERA ITALIA	44.222,36	887,11															
GEAS AE																	
ΒΙΟΣΩΛ ΔΟΜΙΚΑ ΕΡΓΑΛΕΙΑ ΑΕΒΕ								9.766,29									
WATERA INTERNATIONAL		500.000,00	196.000,00			49.000,00		97.757,75									
ΗΦΑΙΣΤΟΣ								10.987,08									
ΕΝΩΣΙΣ	10.501,07																
NEOVENT																	
ΟΡΦΕΑΣ ΜΑΥΡΚΙΟΣ & ΣΥΝΕΡΓΑΤΕΣ ΜΟΝΟΠΡΟΣΩΠΗ ΕΠΕ																	
ΑΝΤΩΝΙΟΣ ΣΒΟΡΩΝΟΣ & ΣΥΝΕΡΓΑΤΕΣ ΜΟΝΟΠΡΟΣΩΠΗ ΕΠΕ	16.615,52	5.340,50															
ANINUM CONSULTING IKE																	

Στους ανωτέρω πίνακες περιλαμβάνονται με βάση το ΔΛΠ 24 ως συνδεδεμένα μέρη και οι εταιρείες: Ορφέας Μαυρικός & Συνεργάτες Μονοπρόσωπη ΙΚΕ, Αντώνιος Σβορώνος & Συνεργάτες Μονοπρόσωπη ΕΠΕ και Aninum Consulting ΙΚΕ, επειδή οι διαχειριστές τους είναι μέλη του Διοικητικού Συμβουλίου της μητρικής Εταιρείας του Ομίλου. Οι συμβάσεις που διέπουν την συνεργασία των εταιρειών αυτών με τον Όμιλο εγκρίθηκαν κατά τις Γενικές Συνελεύσεις της 19.10.2018 και 03.07.2017.

## Δήλωση Εταιρικής Διακυβέρνησης

### **Δήλωση Εταιρικής Διακυβέρνησης (Άρθρο 152 Ν.4548/2018)**

Η Εταιρεία έχει συντάξει Κώδικα Εταιρικής Διακυβέρνησης, που περιγράφει τις πρακτικές εταιρικής διακυβέρνησης που ακολουθεί η εταιρία. Ο κώδικας είναι διαθέσιμος στην Ιστοσελίδα της Εταιρείας:

<https://www.unibios.gr/wp-content/uploads/2020/02/%CE%9A%CF%8E%CE%B4%CE%B9%CE%BA%CE%B1%CF%82-%CE%95%CF%84%CE%B1%CE%B9%CF%81%CE%B9%CE%BA%CE%AE%CF%82-%CE%94%CE%B9%CE%B1%CE%BA%CF%85%CE%B2%CE%AD%CF%81%CE%BD%CE%B7%CF%83%CE%B7%CF%82-Unibios-%CE%A3%CF%85%CE%BC%CE%BC%CE%B5%CF%84%CE%BF%CF%87%CF%8E%CE%BD-%CE%91%CE%95-2011.pdf>

και έχει υποβληθεί στην Επιτροπή Κεφαλαιαγοράς.

Ο Κώδικας τον οποίο ακολουθεί η εταιρία έχει και τα εξής χαρακτηριστικά που υπερβαίνει τα προβλεπόμενα από άλλους κώδικες που υπάρχουν στην Ελλάδα και σε άλλες χώρες:

- (I) Προβλέπει ότι το δικαίωμα ψήφου των μετόχων πρέπει να είναι ανάλογο με την συμμετοχή τους στο κεφάλαιο της Εταιρείας. Κατ' αυτόν τον τρόπο ξεπερνά τα προβλεπόμενα από τα "OECD Principles of Corporate Governance", που προβλέπουν ότι στην περίπτωση που υπάρχουν δικαιώματα ψήφου δυσανάλογα προς την συμμετοχή στο μετοχικό κεφάλαιο αυτά αρκεί να ανακοινώνονται (Principle IID σελίδα 19 της εκδόσεως 2004).
- (II) Επίσης ο κώδικας που ακολουθεί η Εταιρεία προβλέπει ότι οι συναλλαγές και οι αμοιβές των μελών του ΔΣ με την εταιρία μπορούν να εγκριθούν μόνο μετά από ειδική απόφαση που λαμβάνεται όπως προβλέπει ο νόμος. Υπερβαίνει λοιπόν εδώ τις προβλέψεις των Αρχών (Principle V A 4 και 5 σελίδα 22) των "OECD Principles of Corporate Governance" που περιορίζονται στην διαφάνεια αυτών των συναλλαγών χωρίς να απαιτούν την άδεια των μετόχων.

Η Εταιρεία εφαρμόζει οικειοθελώς τις πρακτικές που περιγράφονται στον παραπάνω Κώδικα Εταιρικής Διακυβέρνησης. Οι πρακτικές αυτές δεν διαφοροποιούνται από τις προβλεπόμενες από τους Ελληνικούς Νόμους 3016, 3697, 4548 κλπ. Όποτε διαφοροποιούνται οι νόμοι κασιχύουν έναντι των διατάξεων του κώδικα ο οποίος μπορεί να προσαρμόζεται ανάλογα. Η Εταιρεία δεν παρεκκλίνει από τον παραπάνω κώδικα. Ο κώδικας δεν έχει προσαρμοσθεί στον νόμο 4706/2020 επειδή δεν μας έχει διευκρινισθεί αν ο φορέας που συντάσσει τον κώδικα θεωρείται εγνωσμένου κύρους ώστε να έχει νόημα η προσαρμογή του.

Δεν εφαρμόζονται πρακτικές Εταιρικής Διακυβέρνησης άλλες από αυτές που προβλέπει η νομοθεσία. Τα κύρια χαρακτηριστικά των συστημάτων εσωτερικού ελέγχου και διαχείρισης κινδύνων της Εταιρείας περιγράφονται από τον Κώδικα Εταιρικής Διακυβέρνησης και τον Εσωτερικό Κανονισμό Λειτουργίας της Εταιρείας ως εξής:

### **Συστήματα Εσωτερικού Ελέγχου**

Ο αντικειμενικός σκοπός του Εσωτερικού Ελέγχου είναι η υποστήριξη της Διοίκησης της Εταιρείας στην εκπλήρωση των στόχων της.

Η Υπηρεσία Εσωτερικού Ελέγχου έχει συσταθεί μετά από σχετική απόφαση του ΔΣ και αναφέρεται στην Επιτροπή Ελέγχου, η οποία είναι αρμόδια για την παρακολούθηση της αποτελεσματικής λειτουργίας του συστήματος Εσωτερικού Ελέγχου και του συστήματος διαχείρισης κινδύνων, καθώς και την παρακολούθηση της ορθής λειτουργίας της μονάδας των εσωτερικών ελεγκτών της Εταιρείας.



Οι εσωτερικοί ελεγκτές κατά την άσκηση των καθηκόντων τους είναι ανεξάρτητοι, δεν υπάγονται ιεραρχικά σε καμία άλλη υπηρεσιακή μονάδα της Εταιρείας και εποπτεύονται από ένα έως τρία μη εκτελεστικά μέλη του διοικητικού συμβουλίου.

Οι εσωτερικοί ελεγκτές ορίζονται από το διοικητικό συμβούλιο της Εταιρείας και είναι πλήρους και αποκλειστικής απασχόλησης. Δεν μπορούν να ορισθούν ως εσωτερικοί ελεγκτές μέλη του διοικητικού συμβουλίου, διευθυντικά στελέχη τα οποία έχουν και άλλες εκτός του Εσωτερικού Ελέγχου αρμοδιότητες ή συγγενείς των παραπάνω μέχρι και του δεύτερου βαθμού εξ αίματος ή εξ αγχιστείας. Η Εταιρεία υποχρεούται να ενημερώνει την Επιτροπή Κεφαλαιαγοράς για οποιαδήποτε μεταβολή στα πρόσωπα ή την οργάνωση του εσωτερικού ελέγχου εντός δέκα (10) εργάσιμων ημερών από τη μεταβολή αυτήν.

Κατά την άσκηση των καθηκόντων τους οι εσωτερικοί ελεγκτές δικαιούνται να λάβουν γνώση οποιοδήποτε βιβλίου, εγγράφου, αρχείου, τραπεζικού λογαριασμού και χαρτοφυλακίου της Εταιρείας και να έχουν πρόσβαση σε οποιαδήποτε υπηρεσία της Εταιρείας. Τα μέλη του διοικητικού συμβουλίου οφείλουν να συνεργάζονται και να παρέχουν πληροφορίες στους εσωτερικούς ελεγκτές και γενικά να διευκολύνουν με κάθε τρόπο το έργο τους. Η διοίκηση της Εταιρείας οφείλει να παρέχει στους εσωτερικούς ελεγκτές όλα τα απαραίτητα μέσα για τη διευκόλυνση του έργου τους.

Για την επίτευξη του σκοπού της, η Υπηρεσία Εσωτερικού Ελέγχου υποβάλλει προς το Διοικητικό Συμβούλιο Εκθέσεις (αναφορές), με τεκμηριωμένες προτάσεις για τη βελτίωση, την αντιμετώπιση και επίλυση των διαπιστούμενων δυσλειτουργιών, αδυναμιών, λαθών και παραλείψεων, θεμάτων σύγκρουσης συμφερόντων, μη αποδοτικότητας και αναποτελεσματικότητας των συστημάτων όλων των δραστηριοτήτων της Εταιρείας.

Τα βασικά καθήκοντα και οι αρμοδιότητες της Υπηρεσίας Εσωτερικού Ελέγχου περιγράφονται λεπτομερώς στον σχετικό Εσωτερικό Κανονισμό Λειτουργίας της Εταιρείας, ο οποίος έχει εγκριθεί από το Διοικητικό Συμβούλιο.

Η Υπηρεσία Εσωτερικού Ελέγχου ενημερώνει την Επιτροπή Ελέγχου για το έργο της μέσω αντίστοιχων τακτικών αναφορών που καταρτίζει και υποβάλλει στο ΔΣ σε τριμηνιαία βάση, σε κάθε διαχειριστική χρήση. Η Υπηρεσία Εσωτερικού Ελέγχου δεν κοινοποιεί το πρόγραμμα των εργασιών της σε καμία μονάδα της Εταιρείας ώστε να διασφαλίζεται η ποιότητα των ελέγχων και μην δίδεται στους ελεγχόμενους η δυνατότητα να προετοιμασθούν.

Το τμήμα Εσωτερικού Ελέγχου δραστηριοποιείται με αντικείμενο τη συνεχή παρακολούθηση της σύννομης λειτουργίας της Εταιρείας, και να αναφέρει στο Διοικητικό Συμβούλιο για την εφαρμογή του κανονισμού.

Επικεφαλής του τμήματος Εσωτερικού Ελέγχου ορίζεται από το Διοικητικό Συμβούλιο, πρόσωπο που κατά την άσκηση εκείνων από τα καθήκοντά του που σχετίζονται με τη λειτουργία του τμήματος Εσωτερικού Ελέγχου είναι ανεξάρτητο και δεν υπάγεται ιεραρχικά σε καμία άλλη υπηρεσιακή μονάδα της Εταιρείας. Εποπτεύεται δε από μέλη του Διοικητικού Συμβουλίου και τα ενημερώνει όπως ορίζουν οι νόμοι.

Υπεύθυνος Εσωτερικού Ελέγχου διορίζεται είτε στέλεχος της Εταιρείας είτε τρίτο πρόσωπο. Αν διορισθεί στέλεχος της Εταιρείας ως εσωτερικός ελεγκτής τότε απαλλάσσεται από τα μη συμβατά με τη θέση του καθήκοντα όπως τυχόν προβλέπεται από τον εκάστοτε ισχύοντα νόμο.

Άλλες λειτουργίες που καλύπτονται από το τμήμα Εσωτερικού Ελέγχου είναι :

α. Ο έλεγχος τήρησης των υποχρεώσεων της απόφασης 5/204/14.11.00 της Επιτροπής Κεφαλαιαγοράς όπως εκάστοτε ισχύει ή όπως τυχόν αντικαθίσταται, καθώς και εν γένει της νομοθεσίας.

β. Ο έλεγχος της τήρησης των δεσμεύσεων της εταιρείας που περιέχονται στα ενημερωτικά δελτία σε σχέση με τη διάθεση κεφαλαίων που αντλήθηκαν από το Χρηματιστήριο.

γ. Ο έλεγχος της νομιμότητας των αμοιβών και πάσης φύσεως παροχών προς τα μέλη της διοίκησης.

δ. Ο έλεγχος των σχέσεων και συναλλαγών της Εταιρείας με τις συνδεδεμένες με αυτήν εταιρίες, καθώς και των σχέσεων της Εταιρείας με τις εταιρίες στο κεφάλαιο των οποίων συμμετέχουν σε ποσοστό τουλάχιστον 10%, μέλη του Διοικητικού Συμβουλίου της εταιρείας ή μέτοχοι της, σε ποσοστό άνω του 10%. Οι περιπτώσεις σύγκρουσης των ιδιωτικών συμφερόντων των μελών του Διοικητικού Συμβουλίου ή των Διευθυντικών Στελεχών της Εταιρείας με τα συμφέροντα της Εταιρείας, αναφέρονται στο Διοικητικό Συμβούλιο.

Επίσης ο έλεγχος παρακολουθεί τις συναλλαγές των μελών του Διοικητικού Συμβουλίου, των διευθυντικών στελεχών και των προσώπων που κατέχουν εσωτερική πληροφόρηση και από άλλες δραστηριότητες που συνδέονται με την εταιρία. Μετά όμως την εφαρμογή των διατάξεων SRDII η αρμοδιότητα αυτή θα καταργηθεί διότι θα είναι αδύνατη η παρακολούθηση των συναλλαγών.

Η διενέργεια Εσωτερικού Ελέγχου πραγματοποιείται από ειδική υπηρεσία της Εταιρείας στην σύνθεση της οποίας απασχολείται τουλάχιστον ένα φυσικό πρόσωπο.



Ο Υπεύθυνος της Υπηρεσίας Εξυπηρέτησης Μετόχων, έχει την ευθύνη της παρακολούθησης των συναλλαγών των μελών του Διοικητικού Συμβουλίου και των Διευθυντικών Στελεχών σε κινητές αξίες της εταιρίας. Εφόσον η Εταιρεία συναλλάσσεται με πρόσωπα που εξαιτίας της θέσης τους κατέχουν εσωτερική πληροφόρηση τότε μετά από κατάλληλη ενημέρωση παρακολουθεί και τις συναλλαγές αυτών των προσώπων. Η υποχρέωση αυτή αυτομάτως παύει να ισχύει αν οι μετοχές της Εταιρείας μετατραπούν σε ανώνυμες ή μετά την εφαρμογή της οδηγίας SRD II. Οι συναλλαγές επί μετόχων συνδεδεμένων επιχειρήσεων που είναι εισηγμένες σε οργανωμένη αγορά παρακολουθούνται όπως ορίζεται από των εσωτερικό κανονισμό τους, με αναφορά στο Διοικητικό Συμβούλιο της Unibios.

Η Εταιρεία διαθέτει κατάλληλη διάρθρωση των υπηρεσιακών της μονάδων σύμφωνη με συγκεκριμένο οργανόγραμμα με το οποίο καθίσταται σαφής η δομή και η λειτουργία της. Επίσης ο εσωτερικός κανονισμός προβλέπει τους ρόλους και τα αντικείμενα λειτουργίας των μονάδων της. Το ΔΣ έχει εκχωρήσει συγκεκριμένες αρμοδιότητες και εξουσιοδοτήσεις προς τα όργανα της διοίκησης ανάλογα με το επίπεδο της διοικητικής ιεραρχίας που κατέχουν, με καταμερισμό ευθυνών και επαρκή έλεγχο των δραστηριοτήτων τους ώστε να καθίσταται δυνατή η αποτελεσματική λειτουργία της υποστηρίζοντας γενικότερα το σύστημα Εσωτερικού Ελέγχου και διαχείρισης κινδύνων που άπτονται της χρηματοοικονομικής διαχείρισης.

### **Εταιρικές Πολιτικές και Διαδικασίες**

Η Εταιρεία θα πρέπει να ακολουθεί αντίστοιχες πρακτικές, οι οποίες να διασφαλίζουν την αποτελεσματικότητα και αποδοτικότητα λειτουργίας των κύριων δραστηριοτήτων της, υποστηρίζοντας τόσο το σύστημα εσωτερικού ελέγχου που έχει υιοθετήσει όσο και την αποτελεσματική διαχείριση κινδύνων.

Οι ακολουθούμενες πρακτικές θα πρέπει να αποτελούν αντικείμενο αξιολόγησης από το ΔΣ της Εταιρείας, ώστε να διασφαλίζεται η συμμόρφωση με αυτές, η επάρκεια τους, εξυπηρετώντας την λειτουργική δομή των δραστηριοτήτων της Εταιρείας και επιτυγχάνοντας την αποτελεσματική και αποδοτική λειτουργία και διαχείριση αυτών.

Οι ακολουθούμενες πρακτικές θα πρέπει να ανασκοπούνται, ώστε να είναι σύγχρονες με το περιβάλλον λειτουργίας, παρέχοντας την πρόσβαση στο προσωπικό της Εταιρείας, ώστε να πληροφορείται αυτές και να καθοδηγεί τη διοικητική ομάδα στην αποτελεσματική επίτευξη των στόχων της.

Η Εταιρεία θα πρέπει να προασπίζει τα περιουσιακά της στοιχεία, διασφαλίζοντας την διαχείριση των λειτουργικών και οικονομικών κινδύνων με αποτελεσματικό τρόπο.

### **Πληροφοριακό Σύστημα & Επικοινωνία**

Η Εταιρεία θα πρέπει να έχει αναπτύξει το αντίστοιχο πληροφοριακό σύστημα, το οποίο να διασφαλίζει την χρηματοοικονομική πληροφόρηση. Η πληροφόρηση προστατεύεται με την εφαρμογή διαδικασιών σε θέματα παράτυπου χειρισμού, προστασίας δεδομένων, επαναφοράς και φύλαξης αρχείων ασφαλείας, προστασίας ηλεκτρονικού ταχυδρομείου, πρόληψης κακόβουλων ενεργειών και γενικότερα διασφάλισης της ακεραιότητας και της ομαλής διαχείρισης της πληροφορίας. Ενδεικτικά αναφέρεται η χρήση κωδικών ασφαλείας και διαβαθμίσεων πρόσβασης στα συστήματα. Ειδικά τα συστήματα του μετοχολογίου διατηρούνται τελείως ξεχωριστά από την υπόλοιπη μηχανογράφηση με εξαιρετικά περιορισμένη πρόσβαση.

Η πληροφόρηση που παρέχεται θα πρέπει να είναι αξιόπιστη, πλήρης και σε συνεχή βάση, ώστε να διασφαλίζεται η αποτελεσματική εκτίμηση και να πραγματοποιούνται οι κρίσεις που απαιτούνται από την πλευρά της Διοίκησης για την αξιολόγηση των οικονομικών αποτελεσμάτων της Εταιρείας.

Το πληροφοριακό σύστημα θα πρέπει να παρέχει τα στοιχεία εκείνα, με τα οποία διασφαλίζεται η συνεχή παρακολούθηση της εξέλιξης της πορείας των οικονομικών μεγεθών σε σχέση με τα αντίστοιχα προϋπολογισμένα, δίνοντας τη δυνατότητα αξιολόγησης των επιδόσεων και των αποκλίσεων που διαπιστώνονται από τη Διοίκηση της Εταιρείας.

Οι μονάδες του Ομίλου λογοδοτούν προς την διοίκηση σε μηνιαία βάση απολογιστικά για τις επιδόσεις επί των οικονομικών μεγεθών τους αναφέροντας και αιτιολογώντας τυχόν αποκλίσεις. Η δραστηριότητες αυτές εντάσσονται στην λειτουργία μιας άτυπης εκτελεστικής επιτροπής.

Η Εταιρεία διαχειρίζεται την πληροφορία με κριτήριο την ισότιμη πληροφόρηση των μετόχων και τη διασφάλιση των εμπιστευτικών πληροφοριών όπως εκάστοτε ορίζεται από τους νόμους και τις αποφάσεις της Επιτροπής Κεφαλαιαγοράς.

## Διαχείριση Κινδύνων

Η Εταιρεία θα πρέπει να ακολουθεί πρακτικές για την αποτελεσματική διαχείριση των κινδύνων των δραστηριοτήτων της, υποστηρίζοντας και διαφυλάσσοντας συνολικά το σύστημα Εσωτερικού Ελέγχου και την χρηματοοικονομική πληροφόρηση. Οι ακολουθούμενες πρακτικές πρέπει να είναι συμβατές με το μέγεθος της εταιρείας και να μην επιβαρύνουν δυσανάλογα το κόστος και τις διαδικασίες της.

Οι πρακτικές αυτές πρέπει να κατευθύνουν τη Διοίκηση σε ενέργειες που να αποσκοπούν στη διασφάλιση της ομαλής λειτουργίας των δραστηριοτήτων της Εταιρείας που άπτονται της διατήρησης της ακεραιότητας, αξιοπιστίας και ορθότητας των χρηματοοικονομικών της πληροφοριών.

Οι πρακτικές αυτές θα πρέπει να αποσκοπούν στην τη διαφύλαξη και προστασία των στοιχείων του πληροφοριακού συστήματος, από το οποίο αντλούνται οι χρηματοοικονομικές πληροφορίες, τον ορθό χειρισμό και τη συμφωνία των οικονομικών μεγεθών για την κατάρτιση των χρηματοοικονομικών και λογιστικών καταστάσεων εκάστης περιόδου.

Η Εταιρεία έχει διαδικασίες για την σωστή αποτύπωση των χρηματικών και οικονομικών ροών και την αποτύπωση των περιουσιακών της στοιχείων και υποχρεώσεων ώστε να αξιολογεί και να διαχειρίζεται κινδύνους σε σχέση με την σύνταξη των οικονομικών καταστάσεων αλλά και να μπορεί να αντιδρά έγκαιρα και σύμμετρα προς τα οικονομικά δεδομένα.

Ορισμένες πρακτικές έχουν που έχουν θεσμοθετηθεί από την Εταιρεία σαν πολιτικές και διαδικασίες και περιλαμβάνουν:

- (1) Την έκδοση ειδικού τύπου παραστατικών για κάθε συναλλαγή της Εταιρείας.
- (2) Την διαφύλαξη ταμειακών υπολοίπων μόνο από ειδικά εξουσιοδοτημένα πρόσωπα.
- (3) Διαδικασίες κλεισίματος οι οποίες περιλαμβάνουν προθεσμίες υποβολής, αρμοδιότητες και ταξινόμηση λογαριασμών.
- (4) Διαδικασίες λειτουργίας που προβλέπονται από εγχειρίδια διασφάλισης ποιότητας.
- (5) Την εφαρμογή πλαισίου εταιρικής αναφοράς για σκοπούς χρηματοοικονομικής και διοικητικής πληροφόρησης.
- (6) Την εφαρμογή συγκεκριμένων προτύπων χρηματοοικονομικής πληροφόρησης.
- (7) Την εφαρμογή δεδομένου σχεδίου λογαριασμών και ειδικών διαδικασιών που διασφαλίζουν ότι η πρόσβαση και μεταβολή του σχεδίου γίνεται μόνο από εξουσιοδοτημένους χρήστες ανά περιοχή ευθύνης.
- (8) Την ύπαρξη διαδικασιών σε όλες τις χρηματοοικονομικές και λογιστικές εργασίες όπως οι απογραφές αποθεμάτων, οι συμφωνίες ταμειακών και τραπεζικών υπολοίπων, συμφωνίες απαιτήσεων υποχρεώσεων.
- (9) Η χρήση διπλογραφικού συστήματος λογιστικής αποτύπωσης.
- (10) Συμφωνίες υπολοίπων με πελάτες και άλλους συναλλασσόμενους.

**Τα πληροφοριακά στοιχεία που απαιτούνται κατά το άρθρο 10 παράγραφος 1 στοιχεία γ), δ), στ), η) και θ) της οδηγίας 2004/25/ΕΚ του Ευρωπαϊκού Κοινοβουλίου και του Συμβουλίου της 21.4.2004.**

### γ. Σημαντικές άμεσες ή έμμεσες συμμετοχές

Οι σημαντικές άμεσες και έμμεσες συμμετοχές κατά την έννοια των διατάξεων των άρθρων 9 ως 11 του Ν.3556/2007 ήταν την 31.12.2020 οι εξής:

Ο Αντώνιος Σβορώνος ήλεγχε στις 31.12.2020 21% των δικαιωμάτων ψήφου της εκδότριας (άμεσα 19,55% και έμμεσα – μέσω των εταιρειών ΗΦΑΙΣΤΟΣ ΑΒΕΕΜ και ΑΝΤΩΝΙΟΣ ΣΒΟΡΩΝΟΣ και ΣΥΝΕΡΓΑΤΕΣ ΜΙΚΕ 1,45%), και ο Ορφέας Μαυρικός ποσοστό 22% των δικαιωμάτων ψήφου από τα οποία άμεσα μεν 18,65%, έμμεσα δε μέσω της ελεγχόμενης εταιρίας ΟΡΦΕΑΣ ΜΑΥΡΙΚΙΟΣ & ΣΥΝΕΡΓΑΤΕΣ ΜΙΚΕ ΣΥΜΒΟΥΛΕΥΤΙΚΩΝ ΥΠΗΡΕΣΙΩΝ 3,35%.

## Συμμετοχές

Επώνυμο	Όνομα	Πατρώνυμο	Μετοχές	Ποσοστό%	Συνολικό Ποσοστό Ελέγχου
<b>ΜΑΥΡΙΚΙΟΣ</b>	<b>ΟΡΦΕΑΣ</b>	<b>ΝΙΚΟΛΑΟΣ</b>	2.914.958	18,65%	22%
ΟΡΦΕΑΣ ΜΑΥΡΙΚΙΟΣ & ΣΥΝΕΡΓΑΤΕΣ ΣΥΜΒΟΥΛΕΥΤΙΚΩΝ ΥΠΗΡΕΣΙΩΝ ΜΙΚΕ			523.052	3,35%	
<b>ΣΒΟΡΩΝΟΣ</b>	<b>ΑΝΤΩΝΙΟΣ</b>	<b>ΠΑΝΑΓΙΩΤΗ</b>	3.056.574	19,55%	21%
ΗΦΑΙΣΤΟΣ ΑΝΩΝΥΜΟΣ ΒΙΟΜΗΧΑΝΙΚΗ ΚΑΙ ΕΜΠΟΡΙΚΗ ΕΤΑΙΡΙΑ ΜΕΤΑΛΛΩΝ			226.836	1,45%	

Κανένα άλλο φυσικό ή νομικό πρόσωπο δεν κατέχει ποσοστό μεγαλύτερο του 5% του μετοχικού κεφαλαίου της Εταιρείας.

**δ. Κάτοχοι κάθε είδους τίτλων που παρέχουν ειδικά δικαιώματα ελέγχου**

Δεν υφίστανται μετοχές της Εταιρείας που παρέχουν στους κατόχους τους ειδικά δικαιώματα ελέγχου.

**στ. Περιορισμοί στο δικαίωμα ψήφου**

Δεν προβλέπονται από το καταστατικό της Εταιρείας περιορισμοί στο δικαίωμα ψήφου.

**η. Κανόνες διορισμού και αντικατάστασης μελών του Διοικητικού Συμβουλίου και τροποποίησης του καταστατικού**

Δεν υπάρχει διαφοροποίηση στους κανόνες για εκλογή μελών του ΔΣ και την τροποποίηση του καταστατικού από τα προβλεπόμενα στον Ν.4458/2018.

**θ. Αρμοδιότητα του Διοικητικού Συμβουλίου ή ορισμένων μελών του Διοικητικού Συμβουλίου, για την έκδοση νέων μετοχών ή για την αγορά ιδίων μετοχών σύμφωνα με το άρθρο 52 του Ν.4548/2018, όπως ισχύει**

Κατά την ΕΓΣ των μετόχων της 11.11.2019 ανακλήθηκε προηγούμενη απόφαση για αγορά ιδίων μετοχών και χορηγήθηκε νέα έγκριση για την αγορά ιδίων μετοχών έτσι ώστε η συνολική ποσότητα των μετοχών που θα αποκτήσει η Εταιρεία μαζί με αυτές που κατείχε τότε να μην ξεπερνά το 10% των δικαιωμάτων ψήφου ή του μετοχικού κεφαλαίου της Εταιρείας. Η ποσότητα αυτή κατά την ημερομηνία της συνέλευσης ανερχόταν σε 1.542.210 μετοχές, καθώς η εταιρία κατείχε 20.521 μετοχές. Την 31.12.2020 η εταιρία κατέχει 47.925 ίδιες μετοχές.

Επίσης στο Διοικητικό Συμβούλιο εκχωρήθηκε η αρμοδιότητα να διαθέτει σταδιακά ομολογιακό δάνειο 500.000 Ευρώ με βάση την απόφαση της Γενικής Συνέλευσης της 30.12.2016. Από αυτό το δάνειο η Εταιρεία έχει ήδη διαθέσει ομολογίες αξίας 150.000 Ευρώ.

Στην ίδια Γενική Συνέλευση της 30.12.2016 εκχώρηθηκε στο Διοικητικό Συμβούλιο η εξουσία να μπορεί να προχωρήσει σε έκδοση μετατρέψιμου ομολογιακού δανείου, για τα επόμενα πέντε έτη από την ημερομηνία λήψης της σχετικής απόφασης από τη Γενική Συνέλευση, με μια ή περισσότερες αποφάσεις του, και για ποσό ίσο με το ύψος του καταβεβλημένου Μετοχικού Κεφαλαίου κατά την ημέρα λήψης της σχετικής απόφασης από τη Γενική Συνέλευση (ήτοι, ποσού 4.688.194,50 Ευρώ) σύμφωνα με το άρθρο 13 παρ. 1 εδ. β' του Κ.Ν. 2190/1920 σε συνδυασμό με το άρθρο 3α παρ 1 β και με τις σχετικές διατάξεις του Καταστατικού.

Σημειώνεται ότι στην ΤΓΣ της 9.6.2016 εκχωρήθηκε στο Διοικητικό Συμβούλιο της εταιρίας η εξουσία να αυξάνει το Μετοχικό Κεφάλαιο με έκδοση νέων μετοχών, των οποίων η τιμή έκδοσης επιτρέπεται να είναι

και ανώτερη της χρηματιστηριακής τιμής κατά τον χρόνο αποκοπής του δικαιώματος συμμετοχής στην Αύξηση Μετοχικού Κεφαλαίου, για τα επόμενα πέντε έτη από την ημερομηνία λήψης της σχετικής απόφασης από τη Γενική Συνέλευση, με μια ή περισσότερες αποφάσεις του, και για ποσό ίσο με το ύψος του καταβεβλημένου Μετοχικού Κεφαλαίου κατά την ημέρα λήψης της σχετικής απόφασης από τη Γενική Συνέλευση (ήτοι, ποσού 4.688.194,50 Ευρώ) σύμφωνα με το άρθρο 13 παρ. 1 εδ. β' του Κ.Ν. 2190/1920 σε συνδυασμό με τις σχετικές διατάξεις του Καταστατικού.

Με την από 11.11.2019 απόφαση της Έκτακτης Γενικής Συνέλευσης της Εταιρείας εξουσιοδοτήθηκε το Διοικητικό Συμβούλιο ώστε να μπορεί να θεσπίζει πρόγραμμα διάθεσης μετοχών με δικαίωμα προαίρεσης στο προσωπικό της εταιρείας και στα μέλη του διοικητικού συμβουλίου, καθώς και των συνδεδεμένων με αυτήν εταιρειών κατά την έννοια του άρθρου 32 του Ν.4308/2014, αυξάνοντας ενδεχομένως το κεφάλαιο και λαμβάνοντας όλες τις απαιτούμενες σχετικές αποφάσεις. Η εξουσιοδότηση αυτή ισχύει για πέντε έτη. Η συνολική ονομαστική αξία των μετοχών που μπορεί να εκδοθεί με αυτή την εξουσιοδότηση δεν μπορεί να ξεπερνά το 1/10 του μμετοχικού κεφαλαίου που είναι σήμερα κατατεθειμένο (δηλαδή 468.819,45 Ευρώ) . Για την ικανοποίηση του δικαιώματος προαίρεσης η Εταιρεία δύναται να προβεί σε αύξηση του μετοχικού κεφαλαίου. Η εταιρία έχει διαθέσει ήδη δικαιώματα προαίρεσης που αντιστοιχούν στο μέγιστο μέρος της παραπάνω ποσότητας.

### **Σύνθεση και τρόπος λειτουργίας του Διοικητικού Συμβουλίου και τυχόν άλλων διαχειριστικών ή εποπτικών οργάνων ή επιτροπών της Εταιρείας**

Σύνθεση του Διοικητικού Συμβουλίου:

Η Γενική Συνέλευση της 20.09.2019 με ψήφους 7.818.335 μετοχών, ήτοι ποσοστό 100% των παρισταμένων που αντιστοιχούν σε ποσοστό 50,30% του καταβεβλημένου μετοχικού κεφαλαίου εξέλεξε ως μέλη του νέου Διοικητικού Συμβουλίου τα ακόλουθα πρόσωπα, και το Διοικητικό Συμβούλιο ακολούθως συγκροτήθηκε ως εξής:

Αντώνιος Σβορώνος του Παναγή (Πρόεδρος - Εκτελεστικό Μέλος)

Ορφέα Μαυρίκιο του Νικολάου (Αντιπρόεδρος και Διευθύνων Σύμβουλος - Εκτελεστικό Μέλος)

Κυριάκος Παπαθανασίου του Νικολάου (Γενικός Οικονομικός Διευθυντής - Εκτελεστικό Μέλος)

Ιωάννης Μεθόδιος του Θωμά (Πρόεδρος Ελεγκτικής Επιτροπής - Ανεξάρτητο μη Εκτελεστικό Μέλος)

Αλέξανδρος Καλογήρου του Νικολάου (Ανεξάρτητο μη Εκτελεστικό Μέλος)

Γεώργιος Παπαθανασίου του Ευθυμίου (Μέλος Ελεγκτικής Επιτροπής - Ανεξάρτητο μη Εκτελεστικό Μέλος)

Ιωάννης Παναγιωτακόπουλος (Μέλος Ελεγκτικής Επιτροπής - Ανεξάρτητο μη Εκτελεστικό Μέλος)

Ιωάννης Ξιφαράς του Γεωργίου (Ανεξάρτητο μη Εκτελεστικό Μέλος)

Ο κύριος Ιωάννης Παναγιωτακόπουλος είναι απόφοιτος του Οικονομικού Πανεπιστημίου και διαθέτει γνώσεις ελεγκτικής και λογιστικής.

### **I. Ρόλος και αρμοδιότητες του ΔΣ**

Το Διοικητικό Συμβούλιο ασκεί την Διοίκηση της εταιρικής περιουσίας και την εκπροσώπηση της Εταιρείας. Είναι αρμόδιο να αποφασίζει για όλα γενικά τα ζητήματα που αφορούν την εταιρεία μέσα στο πλαίσιο του εταιρικού σκοπού, με εξαίρεση εκείνα που σύμφωνα με το νόμο ή το καταστατικό της ανήκουν στην αποκλειστική αρμοδιότητα της Γενικής Συνέλευσης.

Το Διοικητικό Συμβούλιο μπορεί, να αναθέτει την άσκηση των εξουσιών και αρμοδιοτήτων του εν όλω ή εν μέρει ή για ορισμένες πράξεις (εκτός από αυτές που απαιτούν συλλογική ενέργεια), καθώς και την εκπροσώπηση της Εταιρείας σε ένα ή περισσότερα πρόσωπα, μέλη του, υπαλλήλους της εταιρείας ή τρίτους, καθορίζοντας συγχρόνως και τα καθήκοντα και τις αρμοδιότητες τους.

Πλην συγκεκριμένων περιπτώσεων για τις οποίες απαιτείται απόφαση του ΔΣ και με την επιφύλαξη των οριζόμενων στη σχετική απόφασή αυτού, η Εταιρεία αναλαμβάνει υποχρεώσεις και δεσμεύεται με την υπογραφή δύο εκτελεστικών μελών του Διοικητικού Συμβουλίου κατά τους ειδικώς αναφερόμενους σε αυτήν όρους και προϋποθέσεις.

Ενδεικτικά το ΔΣ έχει τις εξής αρμοδιότητες:

Διοικεί και διαχειρίζεται την εταιρική περιουσία και συνάπτει συμβόλαια για λογαριασμό της Εταιρείας. Εκπροσωπεί την Εταιρεία ενώπιον όλων εν γένει των εν Ελλάδι Δικαστηρίων παντός βαθμού και δικαιοδοσίας, ενώπιον του Αρείου Πάγου και του Συμβουλίου της Επικρατείας και ενώπιον Δημοσίων, Δημοτικών και λοιπών Αρχών ή Διεθνών Οργανισμών πάσης φύσεως ή φυσικών ή νομικών προσώπων εν Ελλάδι και στο Εξωτερικό.

Εγείρει αγωγές, υποβάλλει μηνύσεις, ασκεί ένδικα μέσα, τακτικά ή έκτακτα, παραιτείται τοιούτων αγωγών, μηνύσεων και ενδίκων μέσων, δέχεται επάγει και αντεπάγει όρκους, προσβάλλει έγγραφα ως πλαστά ή άκυρα, καταργεί δίκας, συνάπτει συμβιβασμούς (δικαστικούς και εξώδικους) μεθ' οίωνδήποτε οφειλετών ή πιστωτών της Εταιρείας και υφ' οιοσδήποτε όρους.

Αγοράζει και πωλεί για λογαριασμό της Εταιρείας εμπορεύματα, πρώτες ύλες, μηχανήματα, ανταλλακτικά καύσιμα και οιαδήποτε άλλα υλικά.

Αγοράζει και πωλεί για λογαριασμό της Εταιρείας κινητά, αγοράζει, πωλεί, εκμισθώνει ακίνητα.

Εκχωρεί και ενεχυριάζει με τους όρους που αυτό εγκρίνει, φορτωτικές, εμπορεύματα, συναλλαγματικές, γραμμάτια, χρεωστικές κατά τρίτων αποδείξεις και απαιτήσεις εν γένει κατά τρίτων.

Συνάπτει συμβάσεις με Τράπεζες για το άνοιγμα ενέγγυων πιστώσεων, έκδοση εγγυητικών επιστολών ή πιστώσεων δι' ανοικτού λογαριασμού με τους όρους που εγκρίνει.

Εκδίδει, αποδέχεται, οπισθογράφει επιταγές και συν/κές και παρέχει εγγυήσεις υπέρ τρίτων φυσικών ή νομικών προσώπων, με τα οποία η Εταιρεία ευρίσκεται εις οικονομικές συναλλαγές προς εξυπηρέτηση του εταιρικού σκοπού.

Εισπράττει χρήματα, μερίσματα, αποδείξεις, τοκομερίδια.

Παρέχει και λαμβάνει δάνεια για λογαριασμό της Εταιρείας, παρέχει υποθήκες επί ακινήτων της, παρέχει εντολές πληρωμής, αναγνωρίζει υποχρεώσεις, παρέχει εξοφλήσεις και απαλλαγές.

Αποφασίζει για την έκδοση πάσης φύσεως ομολογιακών δανείων πλην αυτών που κατά νόμον υπάγονται στην αποκλειστική αρμοδιότητα της Γενικής Συνέλευσης.

Συνάπτει παντός είδους συμβάσεις και συμφωνίες με τρίτους, φυσικά ή νομικά πρόσωπα.

Αποφασίζει την συμμετοχή της Εταιρείας σε υφιστάμενες ή συνιστώμενες επιχειρήσεις ή από αυτήν νεοϊδρυόμενες επιχειρήσεις.

Προσλαμβάνει και απολύει το υπαλληλικό και εργατικό προσωπικό της Εταιρείας και ορίζει τις αποδοχές αυτού.

Διορίζει δικηγόρους και άλλους πληρεξούσιους προς εκπροσώπηση της Εταιρείας ενώπιον Δικαστικών και λοιπών Αρχών και για την ενέργεια οιασδήποτε πράξης.

Αποφασίζει για θέματα που αφορούν τις κάθε είδους αμοιβές που καταβάλλονται στα διευθυντικά στελέχη, τους εσωτερικούς ελεγκτές και την γενικότερη πολιτική αμοιβών της Εταιρείας

Ορίζει τους εσωτερικούς ελεγκτές της Εταιρείας.

Συντάσσει την ετήσια έκθεση, στην οποία αναφέρονται αναλυτικά οι συναλλαγές της Εταιρείας με συνδεδεμένες με αυτήν επιχειρήσεις και η οποία κοινοποιείται στις αρμόδιες εποπτικές αρχές.

Εγκρίνει τη μακροπρόθεσμη στρατηγική και τους λειτουργικούς στόχους της Εταιρείας, τον ετήσιο προϋπολογισμό και το επιχειρησιακό σχέδιο και λαμβάνει αποφάσεις για τις μείζονες κεφαλαιουχικές δαπάνες, εξαγορές και εκποιήσεις.

Διασφαλίζει την αξιοπιστία των οικονομικών καταστάσεων και στοιχείων της Εταιρείας, των συστημάτων χρηματοοικονομικής πληροφόρησης και των στοιχείων και πληροφοριών που λαμβάνουν δημοσιότητα, καθώς και την αποτελεσματικότητα των συστημάτων Εσωτερικού Ελέγχου και διαχείρισης κινδύνων.

Επαγρυπνεί όσον αφορά υπάρχουσες και πιθανές συγκρούσεις συμφερόντων μεταξύ αφενός της Εταιρείας και αφετέρου της Διοίκησής της, των μελών του ΔΣ ή των κύριων μετόχων (συμπεριλαμβανομένων των μετόχων με άμεση ή έμμεση εξουσία να διαμορφώνουν ή να επηρεάζουν τη σύνθεση και τη συμπεριφορά του ΔΣ), καθώς και την κατάλληλη αντιμετώπιση τέτοιων συγκρούσεων.

## II. Μέγεθος και σύνθεση του ΔΣ

Το Διοικητικό Συμβούλιο της εταιρίας αποτελείται από 4 έως 11 μέλη.

Τα μέλη του Διοικητικού Συμβουλίου εκλέγονται από τη Γενική Συνέλευση των μετόχων της Εταιρείας για πενταετή θητεία, που παρατείνεται αυτόματα μέχρι την πρώτη τακτική Γενική Συνέλευση μετά τη λήξη της θητείας τους, η οποία δεν μπορεί όμως να περάσει την εξαετία. Τα μέλη του Διοικητικού Συμβουλίου μπορούν να επανεκλεγούν.

Στο Διοικητικό Συμβούλιο μετέχουν εκτελεστικά και μη εκτελεστικά μέλη σύμφωνα με τα οριζόμενα στο νόμο. Η ιδιότητα των μελών του διοικητικού συμβουλίου ως εκτελεστικών ή μη ορίζεται από το Διοικητικό Συμβούλιο. Τα ανεξάρτητα μέλη ορίζονται από τη Γενική Συνέλευση.

Το Διοικητικό Συμβούλιο δύναται να ορίζει:

α) Διευθύνοντα Σύμβουλο εκ των μελών αυτού ή/και Γενικό Διευθυντή εκ των μελών ή εκτός των μελών αυτού.

β) Έναν ή περισσότερους συμπράττοντες Συμβούλους του, καθορίζοντας και τα καθήκοντα και τις αρμοδιότητάς τους.

Δύναται να συμπέσει στο ίδιο πρόσωπο η ιδιότητα του Προέδρου ή Αντιπροέδρου του Διοικητικού Συμβουλίου, με αυτήν του συμπράττοντος συμβούλου ή Διευθύνοντος Συμβούλου ή Γενικού Διευθυντού.

### III. Συνεδριάσεις ΔΣ

Το Διοικητικό Συμβούλιο συνεδριάζει στην έδρα της εταιρείας κάθε φορά που ο νόμος, το καταστατικό ή οι ανάγκες της Εταιρείας το απαιτούν.

Η κατάρτιση και υπογραφή πρακτικού από όλα τα μέλη του ΔΣ ή τους αντιπροσώπους του ισοδυναμεί με απόφαση του ΔΣ ακόμη κι αν δεν έχει προηγηθεί συνεδρίαση κατά τα οριζόμενα στο νόμο.

Το Διοικητικό Συμβούλιο συγκαλείται από τον πρόεδρό του, με πρόσκληση που γνωστοποιείται στα μέλη του δύο (2) τουλάχιστον εργάσιμες ημέρες πριν από την συνεδρίαση. Στην πρόσκληση πρέπει απαραίτητα να αναγράφονται με σαφήνεια και τα θέματα της ημερησίας διάταξης, διαφορετικά η λήψη αποφάσεων επιτρέπεται μόνο εφόσον παρίστανται ή αντιπροσωπεύονται όλα τα μέλη του Διοικητικού Συμβουλίου και κανείς δεν αντιλέγει στη λήψη αποφάσεων.

Τη σύγκληση του Διοικητικού Συμβουλίου μπορεί να ζητήσουν δύο (2) από τα μέλη του με αίτησή τους προς τον Πρόεδρο αυτού ή το νόμιμο αναπληρωτή του, ο οποίος υποχρεούται να συγκαλέσει Διοικητικό Συμβούλιο μέσα σε προθεσμία επτά (7) ημερών από την υποβολή της αίτησης.

Σε περίπτωση άρνησης του Προέδρου να συγκαλέσει το Διοικητικό Συμβούλιο μέσα στην παραπάνω προθεσμία ή εκπρόθεσμης σύγκλησής του, επιτρέπεται στα μέλη που ζήτησαν τη σύγκληση να συγκαλέσουν αυτά το Διοικητικό Συμβούλιο μέσα σε προθεσμία πέντε (5) ημερών από τη λήξη του επταήμερου, γνωστοποιώντας τη σχετική πρόσκληση στα λοιπά μέλη του Διοικητικού Συμβουλίου. Στην κατά τα ανωτέρω αίτησή τους, πρέπει με ποινή απαραδέκτου να αναφέρονται με σαφήνεια τα θέματα με τα οποία θα ασχοληθεί το Δ.Σ.

Σύμβουλος που απουσιάζει μπορεί να εκπροσωπείται από άλλο Σύμβουλο.

Κάθε Σύμβουλος μπορεί να εκπροσωπεί ένα μόνο σύμβουλο που απουσιάζει.

Το Διοικητικό Συμβούλιο βρίσκεται σε απαρτία και συνεδριάζει έγκυρα όταν παρευρίσκονται ή αντιπροσωπεύονται σ' αυτό το ήμισυ πλέον ενός των Συμβούλων, ουδέποτε όμως ο αριθμός των αυτοπροσώπως παρόντων Συμβούλων μπορεί να είναι μικρότερος από τρεις. Προς εξεύρεση του αριθμού απαρτίας παραλείπεται τυχόν προκύπτον κλάσμα. Οι αποφάσεις του Διοικητικού Συμβουλίου παίρνονται με απόλυτη πλειοψηφία των παρόντων και αντιπροσωπευόμενων Συμβούλων. Σε περίπτωση ισοψηφίας δεν υπερισχύει η ψήφος του προέδρου του Διοικητικού Συμβουλίου, αλλά αναβάλλεται η λήψη απόφασης.

Τα πρακτικά των συνεδριάσεων του Διοικητικού Συμβουλίου πρέπει να υπογράφονται από τον Προεδρεύοντα, τους παραστάτες κατά τη συνεδρίαση συμβούλους και τον Γραμματέα του Διοικητικού Συμβουλίου. Χρήη Γραμματέως δύναται να εκτελεί ένας εκ των συμβούλων ή και τρίτος οριζόμενος από το Διοικητικό Συμβούλιο.

Αντίγραφα και αποσπάσματα των πρακτικών εκδίδονται από τον Πρόεδρο ή τον αναπληρωτή του, χωρίς να απαιτείται άλλη επικύρωση τους.

### IV. Καθήκοντα και συμπεριφορά των μελών του ΔΣ

Πρώτιστη υποχρέωση και καθήκον των μελών του Διοικητικού Συμβουλίου είναι η διαρκής επιδίωξη της ενίσχυσης της μακροχρόνιας αξίας της Εταιρείας και η προάσπιση του γενικού εταιρικού συμφέροντος.

Τα μέλη του Διοικητικού Συμβουλίου και κάθε τρίτο πρόσωπο, στο οποίο έχουν ανατεθεί αρμοδιότητές του, απαγορεύεται να επιδιώκουν συμφέροντα ίδια με αυτά της Εταιρείας για προσωπικό όφελος.

Τα μέλη του Διοικητικού Συμβουλίου και κάθε τρίτος στον οποίο έχουν ανατεθεί αρμοδιότητες του, οφείλουν να αποκαλύπτουν έγκαιρα στα υπόλοιπα μέλη τα ίδια συμφέροντα τους καθώς και κάθε σύγκρουση συμφερόντων με αυτά της Εταιρείας ή συνδεδεμένων με αυτή επιχειρήσεων, που ενδέχεται να



προκύψουν κατά την άσκηση των καθηκόντων τους ή από συναλλαγές της Εταιρείας που εμπίπτουν στα καθήκοντα τους.

Τα μέλη του Διοικητικού Συμβουλίου, όπως και κάθε πρόσωπο στο οποίο έχουν ανατεθεί αρμοδιότητες του, έχουν την υποχρέωση να διασφαλίζουν το απόρρητο των πληροφοριών σχετικών με σημαντικά γεγονότα που αφορούν την Εταιρεία μέχρι την δημοσιοποίησή τους.

Το Διοικητικό Συμβούλιο έχει την υποχρέωση να ανακοινώνει δημόσια την θέση της Εταιρείας σε περιπτώσεις που δημοσιεύονται φήμες, ανεπιβεβαίωτες πληροφορίες ή υπάρχει διαρροή πληροφοριών οι οποίες μπορούν να επηρεάσουν σημαντικά την τιμή των μετοχών της Εταιρείας.

Ο Πρόεδρος προΐσταται του Δ.Σ. Έχει τις αρμοδιότητες του καθορισμού της ημερήσιας διάταξης, της διασφάλισης της καλής οργάνωσης των εργασιών του Δ.Σ., αλλά και της αποτελεσματικής διεξαγωγής των συνεδριάσεων του. Ευθύνη επίσης του Προέδρου αποτελεί η διασφάλιση της έγκαιρης και ορθής πληροφόρησης των μελών του Δ.Σ. καθώς και της αποτελεσματικής επικοινωνίας του με όλους τους μετόχους, με γνώμονα τη δίκαιη και ισότιμη μεταχείριση των συμφερόντων όλων των μετόχων.

### **Αρμοδιότητες εκτελεστικών μελών**

Στο Διοικητικό Συμβούλιο συμμετέχουν ως εκτελεστικά μέλη τα πρόσωπα που ασχολούνται με τα καθημερινά θέματα διοίκησης, των οποίων οι ειδικότερες αρμοδιότητες καθορίζονται με απόφαση του.

### **Αρμοδιότητες μη εκτελεστικών μελών**

Τα μη εκτελεστικά μέλη συμμετέχουν στη λήψη αποφάσεων και εποπτεύουν τις δραστηριότητες της Εταιρείας. Είναι επιφορτισμένα με την προαγωγή όλων των εταιρικών ζητημάτων, συμμετέχουν σε τυχόν συμβούλια και επιτροπές και είναι ιδιαίτερα επιφορτισμένα με την προάσπιση των αρχών της χρηστής εταιρικής διακυβέρνησης.

Τα μη εκτελεστικά μέλη διατηρούν ανεξαρτησία στη διερεύνηση των θεμάτων που εξετάζουν, με στόχο την παροχή ουσιαστικού έργου και τη δημιουργία κλίματος εμπιστοσύνης μεταξύ του Διοικητικού Συμβουλίου και των διευθυντικών στελεχών και διαχειριστών.

Τα μη εκτελεστικά μέλη του Διοικητικού Συμβουλίου πρέπει να γνωρίζουν σε βάθος τόσο τη λειτουργία και τα αντικείμενα της εταιρείας όσο και την ευρύτερη αγορά του κλάδου και για το λόγο αυτό τους παρέχεται κάθε διευκόλυνση. Γενικότερα, κάθε μη εκτελεστικό μέλος φροντίζει για τη διαρκή επιμόρφωση του, ώστε να συνεισφέρει ουσιαστικά και αποτελεσματικά στην εύρυθμη και αποδοτική λειτουργία της Εταιρείας.

Ο αριθμός των μη εκτελεστικών μελών είναι το ένα τρίτο (1/3) του συνολικού αριθμού των μελών του Διοικητικού Συμβουλίου. Μεταξύ τους υπάρχουν δύο (2) ανεξάρτητα μέλη, σύμφωνα με τα οριζόμενα στο νόμο.

Τα ανεξάρτητα μη εκτελεστικά μέλη του Διοικητικού Συμβουλίου δεν πρέπει κατά τη διάρκεια της θητείας τους να έχουν σχέση εξάρτησης με την Εταιρεία ή με συνδεδεμένα με αυτήν πρόσωπα όπως περιγράφεται και από την ισχύουσα νομοθεσία. Επίσης ο Ν.3016/2002 προβλέπει ότι τα ανεξάρτητα μη εκτελεστικά μέλη δεν πρέπει να κατέχουν μετοχές σε ποσοστό μεγαλύτερο του 0,5% του μετοχικού κεφαλαίου της Εταιρείας.

Τα ανεξάρτητα μέλη του Διοικητικού Συμβουλίου έχουν το δικαίωμα να υποβάλλουν, ο καθένας ή από κοινού, ξεχωριστές εκθέσεις από αυτές του Διοικητικού Συμβουλίου προς την Γενική Συνέλευση, εφόσον κρίνουν ότι αυτό είναι αναγκαίο.

Οι αμοιβές των μη εκτελεστικών μελών καθορίζονται με απόφαση της Γενικής Συνέλευσης των μετόχων και είναι ανάλογες με τον χρόνο που διαθέτουν για τις συνεδριάσεις και την εκπλήρωση των καθηκόντων που τους ανατίθενται.

### **V. Συμβάσεις με συνδεδεμένα μέρη**

Για κάθε σύμβαση που γίνεται μεταξύ της Εταιρείας και των συνδεδεμένων με αυτήν μερών, απαιτείται ειδική διαδικασία για την παροχή αδείας, η οποία παρέχεται όπως προβλέπει ο νόμος. Κατ' εξαίρεση συμβάσεις της Εταιρείας με μέλη του Δ.Σ. ή ελεγχόμενα από αυτά νομικά πρόσωπα που προβλέπονται από την πολιτική αποδοχών εγκρίνονται με την αντίστοιχη προβλεπόμενη διαδικασία.

## Τρόπος Λειτουργίας Επιτροπής Ελέγχου

### Ι. Μέλη Επιτροπής Ελέγχου

Η Επιτροπή Ελέγχου διορίζεται από τη Γενική Συνέλευση των Μετόχων της Εταιρείας. Τα μέλη που απαρτίζουν την Επιτροπή Ελέγχου δεν δύναται να είναι λιγότερα από τρία (3).

Όλα τα μέλη της Επιτροπής Ελέγχου διορίζονται από τη Γενική Συνέλευση των Μετόχων αποτελούμενο από τρία (3) μη-εκτελεστικά μέλη, όπου το ένα τουλάχιστον (1) εξ αυτών θα πρέπει να είναι ανεξάρτητο μη-εκτελεστικό μέλος.

Όλα τα μέλη της Επιτροπής Ελέγχου θα πρέπει να είναι καταρτισμένα σε οικονομικά θέματα. Αν αυτό δεν είναι δυνατό, θα πρέπει τουλάχιστον ένα μέλος να έχει ανάλογη κατάρτιση. Νόμος ορίζει ότι το ανεξάρτητο μη εκτελεστικό μέλος της επιτροπής θα πρέπει να έχει αποδεδειγμένη επαρκή γνώση σε θέματα λογιστικής και ελεγκτικής.

Η Επιτροπή Ελέγχου δύναται να συνεδριάζει με τηλεδιάσκεψη εφόσον συμφωνούν όλα τα μέλη της.

Απαρτία σχηματίζεται με τη συμμετοχή δύο (2) μελών. Οι αποφάσεις λαμβάνονται με πλειοψηφική ψήφου. Σε περίπτωση και υπάρχει αδυναμία λήψης απόφασης για οποιαδήποτε θέμα τότε, ο Πρόεδρος αποφασίζει δια της ψήφου του.

Για την επιλογή των μελών της Επιτροπής Ελέγχου η Γενική Συνέλευση θα πρέπει να λαμβάνει υπόψη του για τους υποψηφίους, μεταξύ άλλων θεμάτων, την εμπειρία και τις γνώσεις του επί οικονομικών και λογιστικών θεμάτων.

Η Επιτροπή θα πρέπει να συνέρχεται όσο συχνά απαιτείται, ώστε να εκτελεί αποτελεσματικά τα καθήκοντά της. Ο νόμιμος ελεγκτής οφείλει ν' αναφέρει στην Επιτροπή Ελέγχου κάθε θέμα που έχει σχέση με την πορεία και τα αποτελέσματα του υποχρεωτικού ελέγχου σύμφωνα με τα οριζόμενα στις διατάξεις του άρθρου 38§4 του Ν.3693/2010.

Η Επιτροπή Ελέγχου πραγματοποίησε 7 συνεδριάσεις εντός του 2019.

### ΙΙ. Αρμοδιότητες – Καθήκοντα

Η λειτουργία της Επιτροπής Ελέγχου είναι η εποπτεία - έλεγχος. Η Διοίκηση της Εταιρείας φέρει την ευθύνη για την κατάρτιση, παρουσίαση και την ακεραιότητα των εταιρικών οικονομικών καταστάσεων που καταρτίζονται και της δημοσίευσής τους.

Για την εκπλήρωση των κατωτέρω καθηκόντων, αναγνωρίζεται ότι τα μέλη της Επιτροπής Ελέγχου δεν επιτελούν τις εργασίες των ελεγκτών ή / και των λογιστών. Με βάση το ανωτέρω, δεν εμπίπτει στην ευθύνη αυτών η εκτέλεση λεπτομερών εργασιών λογιστικής επισκόπησης - υποστήριξης ή / και μέρους αυτών ή / και άλλων παρεμφερών εργασιών.

Η Διοίκηση έχει την ευθύνη για την συμμόρφωση της Εταιρείας με τους εκάστοτε νόμους και διατάξεις που αφορούν την εφαρμογή των κατάλληλων λογιστικών και οικονομικών αρχών, λογιστικών προτύπων, τις πολιτικές, καθώς και την ύπαρξη των κατάλληλων εσωτερικών «συστημάτων - μηχανισμών ελέγχου», τα οποία παρέχουν την διασφάλιση εκείνη για την οποία υφίσταται η ακριβοδίκαιη και ορθή απεικόνιση των οικονομικών πληροφοριών.

Η Υπηρεσία Εσωτερικού Ελέγχου αναφέρεται απευθείας στην Επιτροπή Ελέγχου και υπάγεται σε αυτήν.

Η Γενική Συνέλευση των Μετόχων είναι το όργανο για τον διορισμό και την παύση των εξωτερικών ορκωτών ελεγκτών. Ωστόσο, η Επιτροπή Ελέγχου έχει την δυνατότητα να παρέχει συστάσεις - συμβουλές στη Γενική Συνέλευση των Μετόχων, αναφορικά με τον διορισμό, την διατήρηση ή την παύση αυτών.

Η Επιτροπή Ελέγχου έχει ενδεικτικά τις ακόλουθες αρμοδιότητες:

α) την παρακολούθηση της διαδικασίας της χρηματοοικονομικής πληροφόρησης,

β) την παρακολούθηση της αποτελεσματικής λειτουργίας του συστήματος εσωτερικού ελέγχου και του συστήματος διαχείρισης κινδύνων, καθώς και την παρακολούθηση της ορθής λειτουργίας της μονάδας των εσωτερικών ελεγκτών της ελεγχόμενης οντότητας,

γ) την παρακολούθηση της πορείας του υποχρεωτικού ελέγχου των ατομικών και ενοποιημένων οικονομικών καταστάσεων,

δ) την επισκόπηση και παρακολούθηση θεμάτων συναφών με την ύπαρξη και διατήρηση της αντικειμενικότητας και ανεξαρτησίας του νόμιμου ελεγκτή ή του ελεγκτικού γραφείου, ιδιαίτέρως όσον αφορά την παροχή στην ελεγχόμενη οντότητα άλλων υπηρεσιών από τον νόμιμο ελεγκτή ή το ελεγκτικό γραφείο.



Διευκρινίζεται ότι η παρούσα Δήλωση Εταιρικής Διακυβέρνησης δεν περιλαμβάνει τις πληροφορίες της περιπτώσεως (στ) της παραγράφου 1 του άρθρου 152 του Ν. 4548/2018 λόγω του μεγέθους της εταιρίας(πάραγραφος 4 του ίδιου άρθρου).

### **Συμμόρφωση με τον Κώδικα Εταιρικής Διακυβέρνησης**

Η Εταιρεία συμμορφώνεται προς τις διατάξεις του ακολουθούμενου κώδικα δεδομένου ότι ο ακολουθούμενος κώδικας αποτυπώνει τις διαδικασίες της Εταιρείας.

### **Πολιτική Ποικιλομορφίας που εφαρμόζεται για τα Διοικητικά Όργανα της Εταιρείας**

Η Εταιρεία εφαρμόζει άτυπη πολιτική διαφοροποίησης δεξιοτήτων, απόψεων και ικανοτήτων των μελών του Διοικητικού της Συμβουλίου. Στόχο της αποτελεί η εξυπηρέτηση των εταιρικών σκοπών, δεδομένου ότι αυξάνεται η δεξαμενή ικανοτήτων, εμπειρίας και σπικτικής, στο ανώτερο διοικητικό όργανο. Όλα τα μέλη του Διοικητικού Συμβουλίου διακρίνονται για την υψηλή επαγγελματική τους κατάρτιση, το μορφωτικό επίπεδο, την εμπειρία τους και τις οργανωτικές και διοικητικές ικανότητές τους, ενώ ξεχωρίζουν για το ήθος και την ακεραιότητα του χαρακτήρα τους.

### **ΕΠΕΞΗΓΗΜΑΤΙΚΗ ΕΚΘΕΣΗ ΣΥΜΦΩΝΑ ΜΕ ΤΟ ΑΡΘΡΟ 4 ΤΟΥ Ν.3556/2007**

Η παρούσα επεξηγηματική έκθεση του Διοικητικού Συμβουλίου περιέχει τις προβλεπόμενες σύμφωνα με την παρ. 7 του άρθρου 4 του Ν. 3556/2007 πληροφορίες, και θα υποβληθεί προς την Τακτική Γενική Συνέλευση των μετόχων της, σύμφωνα με τις διατάξεις της παραγράφου 8 του άρθρου 4 του Ν.3556/2007.

#### **1. Διάρθρωση του Μετοχικού Κεφαλαίου**

Το μετοχικό κεφάλαιο της εταιρίας την 31.12.2020 αποτελείται από 15.627.315 κοινές μετοχές ονομαστικής αξίας τριάντα λεπτών. Διαμορφώθηκε στο παραπάνω ποσό με την από 19.10.2018 απόφαση της Έκτακτης Γενικής Συνέλευσης των μετόχων όπου αποφασίσθηκε η Αύξηση του Μετοχικού Κεφαλαίου με την έκδοση 12.501.852 νέων μετοχών ονομαστικής αξίας 0,30 Ευρώ που διετέθησαν στους μετόχους με δικαίωμα προτίμησης.

Τα άρθρα 5 έως 10 του καταστατικού της εταιρίας περιγράφουν λεπτομερώς την εξέλιξη του μετοχικού κεφαλαίου και τα δικαιώματα των μετόχων.

#### **2. Περιορισμοί στη μεταβίβαση μετοχών της Εταιρείας**

Η μεταβίβαση των μετοχών της Εταιρείας γίνεται όπως ορίζει ο νόμος και δεν υφίστανται περιορισμοί στη μεταβίβαση από το καταστατικό της.

#### **3. Σημαντικές άμεσες ή έμμεσες συμμετοχές κατά την έννοια των διατάξεων του Ν. 3556/2007**

Οι σημαντικές άμεσες και έμμεσες συμμετοχές κατά την έννοια των διατάξεων των άρθρων 9 ως 11 του Ν.3556/2007 ήταν την 31.12.2020 οι εξής:

Ο Αντώνιος Σβορώνος ήλεγχε στις 31.12.2020 21% των δικαιωμάτων ψήφου της εκδότριας (άμεσα 19,55% και έμμεσα – μέσω των εταιρειών ΗΦΑΙΣΤΟΣ ΑΒΕΕΜ και ΑΝΤΩΝΙΟΣ ΣΒΟΡΩΝΟΣ και ΣΥΝΕΡΓΑΤΕΣ ΜΙΚΕ 1,45%), και ο Ορφέας Μαυρίκιος ποσοστό 22% των δικαιωμάτων ψήφου από τα οποία άμεσα μεν 18,65%, έμμεσα δε μέσω της ελεγχόμενης εταιρίας ΟΡΦΕΑΣ ΜΑΥΡΙΚΙΟΣ & ΣΥΝΕΡΓΑΤΕΣ ΜΙΚΕ ΣΥΜΒΟΥΛΕΥΤΙΚΩΝ ΥΠΗΡΕΣΙΩΝ 3,35%.

## Συμμετοχές

Επώνυμο	Όνομα	Πατρώνυμο	Μετοχές	Ποσοστό%	Συνολικό Ποσοστό Ελέγχου
<b>ΜΑΥΡΙΚΙΟΣ</b>	<b>ΟΡΦΕΑΣ</b>	<b>ΝΙΚΟΛΑΟΣ</b>	2.914.958	18,65%	22%
ΟΡΦΕΑΣ ΜΑΥΡΙΚΙΟΣ & ΣΥΝΕΡΓΑΤΕΣ ΣΥΜΒΟΥΛΕΥΤΙΚΩΝ ΥΠΗΡΕΣΙΩΝ ΜΙΚΕ			523.052	3,35%	
<b>ΣΒΟΡΩΝΟΣ</b>	<b>ΑΝΤΩΝΙΟΣ</b>	<b>ΠΑΝΑΓΙΩΤΗ</b>	3.056.574	19,55%	21%
ΗΦΑΙΣΤΟΣ ΑΝΩΝΥΜΟΣ ΒΙΟΜΗΧΑΝΙΚΗ ΚΑΙ ΕΜΠΟΡΙΚΗ ΕΤΑΙΡΙΑ ΜΕΤΑΛΛΩΝ			226.836	1,45%	

Κανένα άλλο φυσικό ή νομικό πρόσωπο δεν κατέχει ποσοστό μεγαλύτερο του 5% του μετοχικού κεφαλαίου της Εταιρείας.

#### 4. Κάτοχοι κάθε είδους μετοχών που παρέχουν ειδικά δικαιώματα ελέγχου

Δεν υφίστανται μετοχές της Εταιρείας που παρέχουν στους κατόχους τους ειδικά δικαιώματα ελέγχου.

#### 5. Περιορισμοί στο δικαίωμα ψήφου

Δεν προβλέπονται από το καταστατικό της Εταιρείας περιορισμοί στο δικαίωμα ψήφου.

#### 6. Συμφωνίες μεταξύ των μετόχων της Εταιρείας

Εξ όσων γνωρίζουμε δεν υπάρχουν συμφωνίες κατά την έννοια της περιπτώσεως (στ) της παραγράφου 7 του άρθρου 4 του Ν. 3556/2007.

#### 7. Κανόνες διορισμού και αντικατάστασης μελών του Διοικητικού Συμβουλίου και τροποποίησης του καταστατικού, εφόσον διαφοροποιούνται από τα προβλεπόμενα στον Ν.4548/2018

Δεν υπάρχει διαφοροποίηση στους κανόνες για εκλογή μελών του ΔΣ από τα προβλεπόμενα στον Ν.4548/2018.

#### 8. Αρμοδιότητα του Διοικητικού Συμβουλίου ή ορισμένων μελών του Διοικητικού Συμβουλίου, για την έκδοση νέων μετοχών ή για την αγορά ιδίων μετοχών σύμφωνα με το άρθρο 52 του Ν.4548/2018, όπως ισχύει

Κατά την ΕΓΣ των μετόχων της 11.11.2019 ανακλήθηκε προηγούμενη απόφαση για αγορά ιδίων μετοχών και χορηγήθηκε νέα έγκριση για την αγορά ιδίων μετοχών έτσι ώστε η συνολική ποσότητα των μετοχών που θα αποκτήσει η Εταιρεία μαζί με αυτές που κατείχε τότε να μην ξεπερνά το 10% των δικαιωμάτων ψήφου ή του μετοχικού κεφαλαίου της Εταιρείας. Η ποσότητα αυτή κατά την ημερομηνία της συνέλευσης ανερχόταν σε 1.542.210 μετοχές, καθώς η εταιρία κατείχε 20.521 μετοχές. Την 31.12.2020 η εταιρία κατέχει 47.925 ίδιες μετοχές.

Επίσης στο Διοικητικό Συμβούλιο εκχωρήθηκε η αρμοδιότητα να διαθέτει σταδιακά ομολογιακό δάνειο 500.000 Ευρώ με βάση την απόφαση της Γενικής Συνέλευσης της 30.12.2016. Από αυτό το δάνειο η Εταιρεία έχει ήδη διαθέσει ομολογίες αξίας 150.000 Ευρώ.

Στην ίδια Γενική Συνέλευση της 30.12.2016 εκχώρηθηκε στο Διοικητικό Συμβούλιο η εξουσία να μπορεί να προχωρήσει σε έκδοση μετατρέψιμου ομολογιακού δανείου, για τα επόμενα πέντε έτη από την ημερομηνία λήψης της σχετικής απόφασης από τη Γενική Συνέλευση, με μια ή περισσότερες αποφάσεις

του, και για ποσό ίσο με το ύψος του καταβεβλημένου Μετοχικού Κεφαλαίου κατά την ημέρα λήψης της σχετικής απόφασης από τη Γενική Συνέλευση (ήτοι, ποσού 4.688.194,50 Ευρώ) σύμφωνα με το άρθρο 13 παρ. 1 εδ. β' του Κ.Ν. 2190/1920 σε συνδυασμό με το άρθρο 3α παρ 1 β και με τις σχετικές διατάξεις του Καταστατικού.

Σημειώνεται ότι στην ΤΓΣ της 9.6.2016 εκχωρήθηκε στο Διοικητικό Συμβούλιο της εταιρίας η εξουσία να αυξάνει το Μετοχικό Κεφάλαιο με έκδοση νέων μετοχών, των οποίων η τιμή έκδοσης επιτρέπεται να είναι και ανώτερη της χρηματιστηριακής τιμής κατά τον χρόνο αποκοπής του δικαιώματος συμμετοχής στην Αύξηση Μετοχικού Κεφαλαίου, για τα επόμενα πέντε έτη από την ημερομηνία λήψης της σχετικής απόφασης από τη Γενική Συνέλευση, με μια ή περισσότερες αποφάσεις του, και για ποσό ίσο με το ύψος του καταβεβλημένου Μετοχικού Κεφαλαίου κατά την ημέρα λήψης της σχετικής απόφασης από τη Γενική Συνέλευση (ήτοι, ποσού 4.688.194,50 Ευρώ) σύμφωνα με το άρθρο 13 παρ. 1 εδ. β' του Κ.Ν. 2190/1920 σε συνδυασμό με τις σχετικές διατάξεις του Καταστατικού.

Με την από 11.11.2019 απόφαση της Έκτακτης Γενικής Συνέλευσης της Εταιρείας εξουσιοδοτήθηκε το Διοικητικό Συμβούλιο ώστε να μπορεί να θεσπίζει πρόγραμμα διάθεσης μετοχών με δικαίωμα προαίρεσης στο προσωπικό της εταιρείας και στα μέλη του διοικητικού συμβουλίου, καθώς και των συνδεδεμένων με αυτήν εταιρειών κατά την έννοια του άρθρου 32 του Ν.4308/2014, αυξάνοντας ενδεχομένως το κεφάλαιο και λαμβάνοντας όλες τις απαιτούμενες σχετικές αποφάσεις. Η εξουσιοδότηση αυτή ισχύει για πέντε έτη. Η συνολική ονομαστική αξία των μετοχών που μπορεί να εκδοθεί με αυτή την εξουσιοδότηση δεν μπορεί να ξεπερνά το 1/10 του μετοχικού κεφαλαίου που είναι σήμερα κατατεθειμένο (δηλαδή 468.819,45 Ευρώ) . Για την ικανοποίηση του δικαιώματος προαίρεσης η Εταιρεία δύναται να προβεί σε αύξηση του μετοχικού κεφαλαίου. Η εταιρία έχει διαθέσει ήδη δικαιώματα προαίρεσης που αντιστοιχούν στο μέγιστο μέρος της παραπάνω ποσότητας.

**9. Σημαντική συμφωνία που έχει συνάψει η Εταιρεία και η οποία τίθεται σε ισχύ, τροποποιείται ή λήγει σε περίπτωση αλλαγής στον έλεγχο της Εταιρείας κατόπιν δημόσιας πρότασης και τα αποτελέσματα της συμφωνίας αυτής**

Δεν υφίσταται τέτοια συμφωνία.

**10. Κάθε συμφωνία που η Εταιρεία έχει συνάψει με τα μέλη του Διοικητικού της Συμβουλίου ή με το προσωπικό της, η οποία προβλέπει αποζημίωση σε περίπτωση παραίτησης ή απόλυσης χωρίς βάσιμο λόγο ή τερματισμού της θητείας ή της απασχόλησής τους εξαιτίας της δημόσιας πρότασης**

Δεν υφίστανται συμφωνίες της Εταιρείας με τα μέλη του Διοικητικού Συμβουλίου της ή με το προσωπικό της, οι οποίες να προβλέπουν την καταβολή αποζημίωσης ειδικά σε περίπτωση παραίτησης ή απόλυσης χωρίς βάσιμο λόγο ή τερματισμού της θητείας ή της απασχόλησής τους εξαιτίας δημόσιας πρότασης. Η Εταιρεία δεν έχει συνάψει συμφωνίες με το προσωπικό της ή τα μέλη της διοίκησης που να προβλέπουν αποζημιώσεις άλλες από τις προβλεπόμενες από τους εργατικούς νόμους. Διευκρινίζεται ότι οι εγκεκριμένες από την Γενική Συνέλευση της Εταιρείας συμβάσεις με μέλη του Διοικητικού Συμβουλίου ή ελεγχόμενες από μέλη του Διοικητικού Συμβουλίου εταιρίες δεν τερματίζονται σε περίπτωση δημόσιας πρότασης και δεν προβλέπουν καταβολή οιασδήποτε αποζημίωσης περαιτέρω των προβλεπόμενων στην κείμενη νομοθεσία.

Άνω Λιόσια, 28.04.2021

ΤΟ ΔΙΟΙΚΗΤΙΚΟ ΣΥΜΒΟΥΛΙΟ

Ακριβές Αντίγραφο

Ο Πρόεδρος ΔΣ  
Αντώνιος Σβορώνος

## • ΕΚΘΕΣΗ ΑΝΕΞΑΡΤΗΤΟΥ ΟΡΚΩΤΟΥ ΕΛΕΓΚΤΗ ΛΟΓΙΣΤΗ

**Προς τους κ.κ. Μετόχους της Ανώνυμης Εταιρείας  
«UNIBIOS ΑΝΩΝΥΜΟΣ ΕΤΑΙΡΕΙΑ ΣΥΜΜΕΤΟΧΩΝ»  
Έκθεση Ελέγχου επί των Εταιρικών και Ενοποιημένων Οικονομικών Καταστάσεων**

### Γνώμη

Έχουμε ελέγξει τις συνημμένες εταιρικές και ενοποιημένες οικονομικές καταστάσεις της εταιρείας «UNIBIOS ΑΝΩΝΥΜΟΣ ΕΤΑΙΡΕΙΑ ΣΥΜΜΕΤΟΧΩΝ» (η Εταιρεία), οι οποίες αποτελούνται από την εταιρική και ενοποιημένη κατάσταση χρηματοοικονομικής θέσης της 31ης Δεκεμβρίου 2020, τις εταιρικές και ενοποιημένες καταστάσεις αποτελεσμάτων και συνολικών εισοδημάτων, μεταβολών ιδίων κεφαλαίων και ταμειακών ροών της χρήσεως που έληξε την ημερομηνία αυτή, καθώς και περίληψη σημαντικών λογιστικών αρχών και μεθόδων και λοιπές επεξηγηματικές πληροφορίες.

Κατά τη γνώμη μας, οι συνημμένες εταιρικές και ενοποιημένες οικονομικές καταστάσεις παρουσιάζουν εύλογα, από κάθε ουσιώδη άποψη, την οικονομική θέση της εταιρείας «UNIBIOS ΑΝΩΝΥΜΟΣ ΕΤΑΙΡΕΙΑ ΣΥΜΜΕΤΟΧΩΝ» και των θυγατρικών αυτής (ο Όμιλος) κατά την 31η Δεκεμβρίου 2020, τη χρηματοοικονομική τους επίδοση και τις ενοποιημένες ταμειακές τους ροές για τη χρήση που έληξε την ημερομηνία αυτή σύμφωνα με τα Διεθνή Πρότυπα Χρηματοοικονομικής Αναφοράς, όπως αυτά έχουν υιοθετηθεί από την Ευρωπαϊκή Ένωση.

### Βάση γνώμης

Διενεργήσαμε τον έλεγχό μας σύμφωνα με τα Διεθνή Πρότυπα Ελέγχου (ΔΠΕ) όπως αυτά έχουν ενσωματωθεί στην Ελληνική Νομοθεσία. Οι ευθύνες μας, σύμφωνα με τα πρότυπα αυτά περιγράφονται περαιτέρω στην ενότητα της έκθεσής μας “Ευθύνες ελεγκτή για τον έλεγχο των εταιρικών και ενοποιημένων οικονομικών καταστάσεων”. Είμαστε ανεξάρτητοι από την Εταιρεία και τις ενοποιούμενες θυγατρικές της, καθ’ όλη τη διάρκεια του διορισμού μας, σύμφωνα με τον Κώδικα Δεοντολογίας για Επαγγελματίες Ελεγκτές του Συμβουλίου Διεθνών Προτύπων Δεοντολογίας Ελεγκτών, όπως αυτός έχει ενσωματωθεί στην Ελληνική Νομοθεσία και τις απαιτήσεις δεοντολογίας που σχετίζονται με τον έλεγχο των εταιρικών και ενοποιημένων οικονομικών καταστάσεων στην Ελλάδα και έχουμε εκπληρώσει τις δεοντολογικές μας υποχρεώσεις σύμφωνα με τις απαιτήσεις της ισχύουσας νομοθεσίας και του προαναφερόμενου Κώδικα Δεοντολογίας. Πιστεύουμε ότι τα ελεγκτικά τεκμήρια που έχουμε αποκτήσει είναι επαρκή και κατάλληλα να παρέχουν βάση για τη γνώμη μας.

### Σημαντικότερα θέματα ελέγχου

Τα σημαντικότερα θέματα ελέγχου είναι εκείνα τα θέματα που, κατά την επαγγελματική μας κρίση, ήταν εξέχουσας σημασίας στον έλεγχό μας επί των εταιρικών και ενοποιημένων οικονομικών καταστάσεων της ελεγχόμενης χρήσεως. Τα θέματα αυτά και οι σχετιζόμενοι κίνδυνοι ουσιώδους ανακρίβειας αντιμετώπιστηκαν στο πλαίσιο του ελέγχου των εταιρικών και ενοποιημένων οικονομικών καταστάσεων ως σύνολο, για τη διαμόρφωση της γνώμης μας επί αυτών και δεν εκφέρουμε ξεχωριστή γνώμη για τα θέματα αυτά.

### Θέμα ελέγχου

#### Συνδεδεμένα Μέρη (Σημειώσεις 2.3, 6, 7 και 22 των Οικονομικών Καταστάσεων)

Την 31.12.2020 η λογιστική αξία των επενδύσεων σε θυγατρικές και συγγενείς εταιρείες στις εταιρικές οικονομικές καταστάσεις ανέρχεται σε € 11.681.044,63 η δε Υπεραξία ενοποίησης στις ενοποιημένες οικονομικές καταστάσεις ανέρχεται σε € 6.685.433,74. Ο έλεγχος μας αναφορικά με τα συνδεδεμένα μέρη εστιάστηκε στις εσωτερικές δικλείδες που έχει θεσπίσει η διοίκηση για την αποτελεσματική παρακολούθηση των συνδεδεμένων μερών. Ειδικότερα εξετάστηκαν η ύπαρξη ενδείξεων απομείωσης για κάθε συνδεδεμένο μέρος, η εφαρμογή της μεθόδου της ολικής ενοποίησης και της μεθόδου καθαρής θέσης και η πληρότητα των γνωστοποιήσεων που αφορούν στα συνδεδεμένα μέρη.

### Άλλες πληροφορίες

Η διοίκηση είναι υπεύθυνη για τις άλλες πληροφορίες. Οι άλλες πληροφορίες περιλαμβάνονται στην Έκθεση Διαχείρισης του Διοικητικού Συμβουλίου, για την οποία γίνεται σχετική αναφορά στην “Έκθεση επί άλλων Νομικών και Κανονιστικών Απαιτήσεων”, στις Δηλώσεις των Μελών του Διοικητικού Συμβουλίου, αλλά δεν περιλαμβάνουν τις οικονομικές καταστάσεις και την έκθεση ελέγχου επί αυτών.

Η γνώμη μας επί των εταιρικών και ενοποιημένων οικονομικών καταστάσεων δεν καλύπτει τις άλλες πληροφορίες και δεν εκφράζουμε με τη γνώμη αυτή οποιαδήποτε μορφή συμπέρασμα διασφάλισης επί αυτών.

Σε σχέση με τον έλεγχό μας επί των εταιρικών και ενοποιημένων οικονομικών καταστάσεων, η ευθύνη μας είναι να αναγνώσουμε τις άλλες πληροφορίες και με τον τρόπο αυτό, να εξετάσουμε εάν οι άλλες πληροφορίες είναι ουσιωδώς ασυνεπείς με τις εταιρικές και ενοποιημένες οικονομικές καταστάσεις ή τις γνώσεις που αποκτήσαμε κατά τον έλεγχο ή

αλλιώς φαίνεται να είναι ουσιωδώς εσφαλμένες. Εάν, με βάση τις εργασίες που έχουμε εκτελέσει, καταλήξουμε στο συμπέρασμα ότι υπάρχει ουσιώδης σφάλμα σε αυτές τις άλλες πληροφορίες, είμαστε υποχρεωμένοι να αναφέρουμε το γεγονός αυτό. Δεν έχουμε τίποτα να αναφέρουμε σχετικά με το θέμα αυτό.

#### **Ευθύνες της διοίκησης και των υπευθύνων για τη διακυβέρνηση επί των εταιρικών και ενοποιημένων οικονομικών καταστάσεων**

Η διοίκηση έχει την ευθύνη για την κατάρτιση και εύλογη παρουσίαση των εταιρικών και ενοποιημένων οικονομικών καταστάσεων σύμφωνα με τα ΔΠΧΑ όπως αυτά έχουν υιοθετηθεί από την Ευρωπαϊκή Ένωση, όπως και για εκείνες τις δικλίδες εσωτερικού ελέγχου που η διοίκηση καθορίζει ως απαραίτητες, ώστε να καθίσταται δυνατή η κατάρτιση των εταιρικών και ενοποιημένων οικονομικών καταστάσεων απαλλαγμένων από ουσιώδεις σφάλμα, που οφείλεται είτε σε απάτη είτε σε λάθος.

Κατά την κατάρτιση των εταιρικών και ενοποιημένων οικονομικών καταστάσεων, η διοίκηση είναι υπεύθυνη για την αξιολόγηση της ικανότητας της Εταιρείας και του Ομίλου να συνεχίσουν τη δραστηριότητά τους, γνωστοποιώντας όπου συντρέχει τέτοια περίπτωση, τα θέματα που σχετίζονται με τη συνεχιζόμενη δραστηριότητα και τη χρήση της λογιστικής αρχής της συνεχιζόμενης δραστηριότητας, εκτός και εάν η διοίκηση είτε προτίθεται να ρευστοποιήσει την Εταιρεία και τον Όμιλο ή να διακόψει τη δραστηριότητά τους ή δεν έχει άλλη ρεαλιστική εναλλακτική επιλογή από το να προβεί σ' αυτές τις ενέργειες.

Η Επιτροπή Ελέγχου (άρθρ. 44 Ν. 4449/2017) της Εταιρείας έχει την ευθύνη εποπτείας της διαδικασίας χρηματοοικονομικής αναφοράς της Εταιρείας και του Ομίλου.

#### **Ευθύνες ελεγκτή για τον έλεγχο των εταιρικών και ενοποιημένων οικονομικών καταστάσεων**

Οι στόχοι μας είναι να αποκτήσουμε εύλογη διασφάλιση για το κατά πόσο οι εταιρικές και ενοποιημένες οικονομικές καταστάσεις, στο σύνολο τους, είναι απαλλαγμένες από ουσιώδεις σφάλμα, που οφείλεται είτε σε απάτη είτε σε λάθος και να εκδώσουμε έκθεση ελεγκτή, η οποία περιλαμβάνει τη γνώμη μας. Η εύλογη διασφάλιση συνιστά διασφάλιση υψηλού επιπέδου, αλλά δεν είναι εγγύηση ότι ο έλεγχος που διενεργείται σύμφωνα με τα ΔΠΕ, όπως αυτά έχουν ενσωματωθεί στην Ελληνική Νομοθεσία, θα εντοπίζει πάντα ένα ουσιώδες σφάλμα, όταν αυτό υπάρχει. Σφάλματα δύναται να προκύψουν από απάτη ή από λάθος και θεωρούνται ουσιώδη όταν, μεμονωμένα ή αθροιστικά, θα μπορούσε εύλογα να αναμένεται ότι θα επηρέαζαν τις οικονομικές αποφάσεις των χρηστών, που λαμβάνονται με βάση αυτές τις εταιρικές και ενοποιημένες οικονομικές καταστάσεις.

Ως καθήκον του ελέγχου, σύμφωνα με τα ΔΠΕ όπως αυτά έχουν ενσωματωθεί στην Ελληνική Νομοθεσία, ασκούμε επαγγελματική κρίση και διατηρούμε επαγγελματικό σκεπτικισμό καθ' όλη τη διάρκεια του ελέγχου. Επίσης:

- Εντοπίζουμε και αξιολογούμε τους κινδύνους ουσιώδους σφάλματος στις εταιρικές και ενοποιημένες οικονομικές καταστάσεις, που οφείλεται είτε σε απάτη είτε σε λάθος, σχεδιάζοντας και διενεργώντας ελεγκτικές διαδικασίες που ανταποκρίνονται στους κινδύνους αυτούς και αποκτούμε ελεγκτικά τεκμήρια που είναι επαρκή και κατάλληλα για να παρέχουν βάση για τη γνώμη μας. Ο κίνδυνος μη εντοπισμού ουσιώδους σφάλματος που οφείλεται σε απάτη είναι υψηλότερος από αυτόν που οφείλεται σε λάθος, καθώς η απάτη μπορεί να εμπεριέχει συμπαγνία, πλαστογραφία, εσκεμμένες παραλείψεις, ψευδείς διαβεβαιώσεις ή παράκαμψη των δικλίδων εσωτερικού ελέγχου.
- Κατανοούμε τις δικλίδες εσωτερικού ελέγχου που σχετίζονται με τον έλεγχο, με σκοπό το σχεδιασμό ελεγκτικών διαδικασιών κατάλληλων για τις περιστάσεις, αλλά όχι με σκοπό τη διατύπωση γνώμης επί της αποτελεσματικότητας των δικλίδων εσωτερικού ελέγχου της Εταιρείας και του Ομίλου.
- Αξιολογούμε την καταλληλότητα των λογιστικών αρχών και μεθόδων που χρησιμοποιήθηκαν και το εύλογο των λογιστικών εκτιμήσεων και των σχετικών γνωστοποιήσεων που έγιναν από τη διοίκηση.
- Αποφαινόμαστε για την καταλληλότητα της χρήσης από τη διοίκηση της λογιστικής αρχής της συνεχιζόμενης δραστηριότητας και με βάση τα ελεγκτικά τεκμήρια που αποκτήθηκαν για το εάν υπάρχει ουσιώδης αβεβαιότητα σχετικά με γεγονότα ή συνθήκες που μπορεί να υποδηλώνουν ουσιώδη αβεβαιότητα ως προς την ικανότητα της Εταιρείας και του Ομίλου να συνεχίσουν τη δραστηριότητά τους. Εάν συμπεράνουμε ότι υφίσταται ουσιώδης αβεβαιότητα, είμαστε υποχρεωμένοι στην έκθεση ελεγκτή να επιστήσουμε την προσοχή στις σχετικές γνωστοποιήσεις των εταιρικών και ενοποιημένων οικονομικών καταστάσεων ή εάν αυτές οι γνωστοποιήσεις είναι ανεπαρκείς να διαφοροποιήσουμε τη γνώμη μας. Τα συμπεράσματά μας βασίζονται σε ελεγκτικά τεκμήρια που αποκτώνται μέχρι την ημερομηνία της έκθεσης ελεγκτή. Ωστόσο, μελλοντικά γεγονότα ή συνθήκες ενδέχεται να έχουν ως αποτέλεσμα η Εταιρεία και ο Όμιλος να παύσουν να λειτουργούν ως συνεχιζόμενη δραστηριότητα.
- Αξιολογούμε τη συνολική παρουσίαση, τη δομή και το περιεχόμενο των εταιρικών και ενοποιημένων οικονομικών καταστάσεων, συμπεριλαμβανομένων των γνωστοποιήσεων, καθώς και το κατά πόσο οι εταιρικές και ενοποιημένες οικονομικές καταστάσεις απεικονίζουν τις υποκείμενες συναλλαγές και τα γεγονότα με τρόπο που επιτυγχάνεται η εύλογη παρουσίαση.

- Αποκτούμε επαρκή και κατάλληλα ελεγκτικά τεκμήρια αναφορικά με την χρηματοοικονομική πληροφόρηση των οντοτήτων ή των επιχειρηματικών δραστηριοτήτων εντός του Ομίλου για την έκφραση γνώμης επί των εταιρικών και ενοποιημένων οικονομικών καταστάσεων. Είμαστε υπεύθυνοι για την καθοδήγηση, την επίβλεψη και την εκτέλεση του ελέγχου της Εταιρείας και των θυγατρικών της. Παραμένουμε αποκλειστικά υπεύθυνοι για την ελεγκτική μας γνώμη.

Μεταξύ άλλων θεμάτων, κοινοποιούμε στους υπεύθυνους για τη διακυβέρνηση, το σχεδιαζόμενο εύρος και το χρονοδιάγραμμα του ελέγχου, καθώς και σημαντικά ευρήματα του ελέγχου, συμπεριλαμβανομένων όποιων σημαντικών ελλείψεων στις δικλίδες εσωτερικού ελέγχου εντοπίζουμε κατά τη διάρκεια του ελέγχου μας.

Επιπλέον, δηλώνουμε προς τους υπεύθυνους για τη διακυβέρνηση ότι έχουμε συμμορφωθεί με τις σχετικές απαιτήσεις δεοντολογίας περί ανεξαρτησίας και γνωστοποιούμε προς αυτούς όλες τις σχέσεις και άλλα θέματα που μπορεί εύλογα να θεωρηθεί ότι επηρεάζουν την ανεξαρτησία μας και τα σχετικά μέτρα προστασίας, όπου συντρέχει περίπτωση.

Από τα θέματα που γνωστοποιήθηκαν στους υπεύθυνους για τη διακυβέρνηση, καθορίζουμε τα θέματα εκείνα που ήταν εξέχουσας σημασίας για τον έλεγχο των εταιρικών και ενοποιημένων οικονομικών καταστάσεων της ελεγχόμενης χρήσεως και ως εκ τούτου αποτελούν τα σημαντικότερα θέματα ελέγχου.

### **Έκθεση επί Άλλων Νομικών και Κανονιστικών Απαιτήσεων.**

#### **1. Έκθεση Διαχείρισης Διοικητικού Συμβουλίου**

Λαμβάνοντας υπόψη ότι η διοίκηση έχει την ευθύνη για την κατάρτιση της Έκθεσης Διαχείρισης του Διοικητικού Συμβουλίου και της Δήλωσης Εταιρικής Διακυβέρνησης που περιλαμβάνεται στην έκθεση αυτή, κατ' εφαρμογή των διατάξεων της παραγράφου 5 του άρθρου 2 του Ν. 4336/2015 (μέρος Β), σημειώνουμε ότι:

α) Στην Έκθεση Διαχείρισης του Διοικητικού Συμβουλίου περιλαμβάνεται δήλωση εταιρικής διακυβέρνησης, η οποία παρέχει τα πληροφοριακά στοιχεία που ορίζονται στο άρθρο 152 του Ν. 4548/2018.

β) Κατά τη γνώμη μας η Έκθεση Διαχείρισης του Διοικητικού Συμβουλίου έχει καταρτισθεί σύμφωνα με τις ισχύουσες νομικές απαιτήσεις των άρθρων 150 και 153 και της παραγράφου 1 (περιπτώσεις γ' και δ') του άρθρου 152 του Ν. 4548/2018 και το περιεχόμενο αυτής αντιστοιχεί με τις συνημμένες οικονομικές καταστάσεις της χρήσης που έληξε την 31/12/2020.

γ) Με βάση τη γνώση που αποκτήσαμε κατά το έλεγχό μας, για την εταιρεία «UNIBIOS ΑΝΩΝΥΜΟΣ ΕΤΑΙΡΕΙΑ ΣΥΜΜΕΤΟΧΩΝ» και το περιβάλλον της, δεν έχουμε εντοπίσει ουσιώδεις ανακρίβειες στην Έκθεση Διαχείρισης του Διοικητικού της Συμβουλίου.

#### **2. Συμπληρωματική Έκθεση προς την Επιτροπή Ελέγχου**

Η γνώμη μας επί των συνημμένων εταιρικών και ενοποιημένων οικονομικών καταστάσεων είναι συνεπής με τη Συμπληρωματική Έκθεσή μας προς την Επιτροπή Ελέγχου της Εταιρείας, που προβλέπεται από το άρθρο 11 του κανονισμού της Ευρωπαϊκής Ένωσης (ΕΕ) αριθ. 537/2014.

#### **3. Παροχή Μη Ελεγκτικών Υπηρεσιών**

Δεν παρήγαμε στην Εταιρεία και τις θυγατρικές της μη ελεγκτικές υπηρεσίες που απαγορεύονται σύμφωνα με το άρθρο 5 του κανονισμού της Ευρωπαϊκής Ένωσης (ΕΕ) αριθ. 537/2014 ή λοιπές επιτρεπόμενες μη ελεγκτικές υπηρεσίες.

#### **4. Διορισμός Ελεγκτή**

Διοριστήκαμε για πρώτη φορά ως Ορκωτοί Ελεγκτές Λογιστές της Εταιρείας με την από 29/06/2012 απόφαση της ετήσιας τακτικής γενικής συνέλευσης των μετόχων. Έκτοτε ο διορισμός μας έχει αδιαλείπτως ανανεωθεί για μια συνολική περίοδο εννέα (9) ετών με βάση τις κατ' έτος λαμβανόμενες αποφάσεις της τακτικής γενικής συνέλευσης των μετόχων.

ΑΘΗΝΑ, 28.04.2021

Ο ΟΡΚΩΤΟΣ ΕΛΕΓΚΤΗΣ ΛΟΓΙΣΤΗΣ

ΓΡΗΓΟΡΙΟΣ Ι. ΜΑΝΤΖΑΡΗΣ  
Α.Μ. Σ.Ο.Ε.Λ. 31561

ACES ΟΡΚΩΤΟΙ ΕΛΕΓΚΤΕΣ Α.Ε.  
Α.Μ. Σ.Ο.Ε.Λ. 159

ΜΙΧΑΛΑΚΟΠΟΥΛΟΥ 4, ΑΘΗΝΑ, ΤΚ 11528



## • ΟΙΚΟΝΟΜΙΚΕΣ ΚΑΤΑΣΤΑΣΕΙΣ

Οι Ετήσιες Οικονομικές Καταστάσεις του Ομίλου και της Εταιρείας εγκρίθηκαν κατά τη συνεδρίαση του Διοικητικού Συμβουλίου στις 28 Απριλίου 2021 και έχουν δημοσιοποιηθεί με την ανάρτησή τους στο διαδύκτιο, μαζί με την Έκθεση Επισκόπησης του Νόμιμου Ελεγκτή και την Ετήσια Έκθεση του Διοικητικού Συμβουλίου στην ηλεκτρονική διεύθυνση [www.unibios.gr](http://www.unibios.gr).



## • Κατάσταση Χρηματοοικονομικής Θέσης (Ενοποιημένη και μη Ενοποιημένη)

(ποσά σε €)

	Σημ.	Όμιλος		Εταιρεία	
		31/12/2020	31/12/2019	31/12/2020	31/12/2019
Ενσώματα Πάγια	4	4.892.235,38	5.083.394,75	148.443,85	151.705,09
Επενδύσεις σε Ακίνητα	5	2.549.155,23	2.597.257,20	4.340.012,58	4.397.858,40
Άυλα Περιουσιακά Στοιχεία	6	6.798.710,89	6.812.011,94	-	-
Αναβαλλόμενες Φορολογικές Απαιτήσεις	20	18.228,63	3.395,08	-	-
Επενδύσεις σε Ουγατρικές και Συγγενείς Επιχειρήσεις	7	-	-	11.681.045,63	11.681.044,63
Λοιπές Μακροπρόθεσμες Απαιτήσεις	8	14.205,87	21.581,40	-	-
<b>Σύνολο Μη Κυκλοφορούντων Περιουσιακών Στοιχείων</b>		<b>14.272.536,01</b>	<b>14.517.640,38</b>	<b>16.169.502,06</b>	<b>16.230.608,12</b>
Αποθέματα	9	1.947.832,88	2.349.216,45	-	-
Πελάτες	11	4.517.652,11	3.658.806,31	44.333,69	9.966,69
Λοιπές Απαιτήσεις	11	1.050.565,80	975.942,80	329.898,64	234.687,00
Χρηματοοικονομικά Περιουσιακά Στοιχεία στο Αποσβεσμένο Κόστος	10	-	-	-	500.000,00
Διαθέσιμα προς Πώληση Χρημ/οικον. Περιουσιακά Στοιχ.	10	5.223,00	5.223,00	5.223,00	5.223,00
Ταμειακά Διαθέσιμα και Ισοδύναμα	12	1.207.556,05	206.071,14	500.697,10	4.286,42
<b>Σύνολο Κυκλοφορούντων Περιουσιακών Στοιχείων</b>		<b>8.728.829,84</b>	<b>7.195.259,70</b>	<b>880.152,43</b>	<b>754.163,11</b>
Στοιχεία Ενεργητικού Κατεχόμενα προς Πώληση		-	-	-	-
<b>Σύνολο Ενεργητικού</b>		<b>23.001.365,85</b>	<b>21.712.900,07</b>	<b>17.049.654,49</b>	<b>16.984.771,23</b>
<b>ΚΑΘΑΡΗ ΘΕΣΗ</b>					
Μετοχικό Κεφάλαιο	13	4.688.194,50	4.688.194,50	4.688.194,50	4.688.194,50
Ποσά προοριζόμενα για Αύξηση Μετοχικού Κεφαλαίου		-	-	-	-
Ίδιες Μετοχές		(17.141,00)	(14.500,55)	(17.141,00)	(14.500,55)
Αποθεματικά υπέρ το άρπο	14	1.291.072,21	1.291.072,21	1.298.824,02	1.298.824,02
Αποθεματικά	14	6.533.372,30	6.479.497,45	6.336.291,93	6.317.120,68
Κέρδη (Ζημιές) εις νέο		(743.416,62)	(619.862,26)	(409.122,67)	(196.345,11)
<b>Σύνολο Καθαρής Θέσης Μετόχων Εταιρείας (α)</b>		<b>11.752.081,39</b>	<b>11.824.401,35</b>	<b>11.897.046,78</b>	<b>12.093.293,54</b>
Δικαιώματα μειοψηφίας (β)		-	-	-	-
<b>Σύνολο Καθαρής Θέσης (γ) = (α) + (β)</b>		<b>11.752.081,39</b>	<b>11.824.401,35</b>	<b>11.897.046,78</b>	<b>12.093.293,54</b>
<b>ΥΠΟΧΡΕΩΣΕΙΣ</b>					
Δάνεια Τραπεζών	17	649.133,38	140.731,49	-	-
Ομολογιακά Δάνεια	17	150.000,00	150.000,00	150.000,00	150.000,00
Λοιπές Μακροπρόθεσμες Υποχρεώσεις	17	3.064.272,58	3.071.481,44	2.725.868,73	3.071.481,44
Υποχρεώσεις από Μισθωτικά Δικαιώματα	18	52.844,75	133.787,59	-	-
Προβλέψεις παροχών στους εργαζομένους μετά την έξοδο από την Υπηρεσία	16	159.561,45	153.495,83	-	-
Αναβαλλόμενο Έσοδο από Lease Back Ακινήτων	15	32.651,65	43.241,65	32.651,65	43.241,65
Επιχορηγήσεις Παγίου Ενεργητικού και λοιπά Αναβαλλόμενα Έσοδα	15	261.408,25	222.367,26	-	-
<b>Σύνολο Μακροπροθέσμων Υποχρεώσεων</b>		<b>4.369.872,07</b>	<b>3.915.105,25</b>	<b>2.908.520,38</b>	<b>3.264.723,09</b>
Προμηθευτές και Λοιπές Υποχρεώσεις	19	2.697.638,16	2.320.048,29	490.764,41	211.062,24
Φόρος Εισοδήματος Περιόδου και Προγούμενων Χρήσεων	20	165.366,57	230.914,14	-	-
Δάνεια Τραπεζών	17	1.996.991,57	1.634.695,00	-	-
Χρηματοδοτικές Μισθώσεις και Υποχρεώσεις Πληρωτέες στην Επόμενη Χρήση	17	1.901.364,04	1.704.874,21	1.753.322,92	1.415.693,36
Υποχρεώσεις από Μισθωτικά Δικαιώματα Πληρωτέα σε Επόμενη Χρήση	18	118.052,06	82.861,82	-	-
<b>Σύνολο Βραχυπροθέσμων Υποχρεώσεων</b>		<b>6.879.412,39</b>	<b>5.973.393,46</b>	<b>2.244.087,33</b>	<b>1.626.755,60</b>
<b>Σύνολο Καθαρής Θέσης και Υποχρεώσεων</b>		<b>23.001.365,85</b>	<b>21.712.900,06</b>	<b>17.049.654,49</b>	<b>16.984.771,23</b>



## • Κατάσταση Αποτελεσμάτων και Συνολικών Εισοδημάτων (Ενοποιημένα και μη Ενοποιημένα)

(ποσά σε €)

		Όμιλος	
		01/01/2020 - 31/12/2020	01/01/2019 - 31/12/2019
	Σημ.	<b>Σύνολο</b>	<b>Σύνολο</b>
Πωλήσεις	21.1	7.299.703,17	8.339.692,61
Κόστος Πωλήσεων	21.2	(4.596.693,92)	(4.902.242,80)
<b>Μικτό Κέρδος</b>		<b>2.703.009,25</b>	<b>3.437.449,81</b>
Έξοδα Διοίκησης	21.2	(1.239.795,35)	(1.375.696,98)
Έξοδα Πωλήσεων	21.2	(1.149.228,36)	(1.157.279,56)
Άλλα Έσοδα	21.3	261.020,78	152.885,41
Άλλα Έξοδα	21.3	(145.626,62)	(299.267,80)
<b>Κέρδη Εκμετάλλευσης</b>		<b>429.379,70</b>	<b>758.090,88</b>
Χρηματοοικονομικό Κόστος	21.4	(388.226,67)	(453.472,72)
<b>Κέρδη προ Φόρων</b>		<b>41.153,02</b>	<b>304.618,16</b>
Φόρος Εισοδήματος	20	(133.333,56)	(204.212,73)
<b>Κέρδη / (Ζημιές) μετά από Φόρους (α)</b>		<b>(92.180,54)</b>	<b>100.405,43</b>
<b>Κέρδη / (Ζημιές) - Κατανομή</b>			
Ιδιοκτήτες Μητρικής		(92.180,54)	100.405,43
Δικαιώματα μειοψηφίας (μείον κέρδη / πλέον ζημιές)		0,00	0,00
<b>Σύνολο</b>		<b>(92.180,54)</b>	<b>100.405,43</b>
<b>Λοιπά Συνολικά Έσοδα μετά από Φόρους (β)</b>			
<b>Ποσά που ενδέχεται να μεταφερθούν στα Κέρδη / (Ζημιές) σε μεταγενέστερη περίοδο</b>			
Συναλλαγματικές Διαφορές Ενοποίησης Θυγατρικών Εξωτερικού		3.329,77	6.473,34
Επαναυπολογισμός Προγραμμάτων Παροχών στο Προσωπικό μετά Φόρων		-	(16.640,44)
Λοιπά Συνολικά Έσοδα που δεν ενδέχεται να μεταφερθούν στα Κέρδη ή Ζημιές σε Μεταγενέστερη Περίοδο		-	(83.137,34)
<b>Συνολικά Έσοδα μετά από Φόρους (α) + (β)</b>		<b>(88.850,77)</b>	<b>7.100,99</b>
Ιδιοκτήτες Μητρικής		(88.850,77)	7.100,99
Δικαιώματα μειοψηφίας (μείον κέρδη / πλέον ζημιές)		0,00	0,00
<b>Σύνολο</b>		<b>(88.850,77)</b>	<b>7.100,99</b>
Κέρδη / (Ζημιές) μετά από Φόρους ανά μετοχή		(0,0057)	0,0005
Προσαρμοσμένα Κέρδη / (Ζημιές) μετά από Φόρους ανά μετοχή		(0,0057)	0,0011
<b>Κέρδη πρό Φόρων, Χρηματοικ. Κόστους και Αποσβέσεων (EBIDTA)</b>		<b>809.823,84</b>	<b>1.140.451,98</b>

(ποσά σε €)

		<b>Εταιρεία</b>	
		<b>1 ΙΑΝ 2020 - 31 ΔΕΚ 2020</b>	<b>1 ΙΑΝ 2019 - 31 ΔΕΚ 2019</b>
	Σημ.		
Πωλήσεις	21.1	310.553,00	310.649,74
Κόστος Πωληθέντων	21.2	(62.170,10)	(62.170,10)
<b>Μικτό Κέρδος</b>		<b>248.382,90</b>	<b>248.479,64</b>
Έξοδα Διοίκησης	21.2	(239.483,97)	(199.967,09)
Έξοδα Πωλήσεων	21.2	-	-
Άλλα Έσοδα	21.3	10.590,00	27.892,79
Άλλα Έξοδα	21.3	(2.608,40)	(4.591,19)
<b>Κέρδη Εκμετάλλευσης</b>		<b>16.880,53</b>	<b>71.814,15</b>
Χρηματοοικονομικό Κόστος	21.4	(229.658,09)	(241.905,36)
<b>Κέρδη / (Ζημιές) προ Φόρων</b>		<b>(212.777,56)</b>	<b>(170.091,21)</b>
Φόρος Εισοδήματος	20	0,00	(26.253,90)
<b>Κέρδη / (Ζημιές) μετά από Φόρους (α)</b>		<b>(212.777,56)</b>	<b>(196.345,11)</b>
<b>Λοιπά Συνολικά Έσοδα μετά από Φόρους (β)</b>			
<b>Ποσά που δεν ενδέχεται να μεταφερθούν στα Κέρδη / (Ζημιές) σε μεταγενέστερη περίοδο</b>			
Λοιπά Έσοδα / (Έξοδα) μετά από Φόρους		-	(83.137,34)
<b>Συνολικά Έσοδα μετά από Φόρους (α) + (β)</b>		<b>(212.777,56)</b>	<b>(279.482,45)</b>
Κέρδη / (Ζημιές) μετά από Φόρους ανά μετοχή		(0,0136)	(0,0179)
Προσαρμοσμένα Κέρδη / (Ζημιές) μετά από Φόρους ανά μετοχή		(0,0136)	(0,0418)
<b>Κέρδη πρό Φόρων, Χρηματοικ. Κόστους και Αποσβέσεων (EBIDTA)</b>		<b>79.147,27</b>	<b>133.984,25</b>

## • Κατάσταση Ταμειακών Ροών

(ποσά σε €)

	Όμιλος		Εταιρεία	
	1 ΙΑΝ 2020 - 31 ΔΕΚ 2020	1 ΙΑΝ 2019 - 31 ΔΕΚ 2019	1 ΙΑΝ 2020 - 31 ΔΕΚ 2020	1 ΙΑΝ 2019 - 31 ΔΕΚ 2019
<b>Ταμειακές Ροές από Λειτουργικές Δραστηριότητες</b>				
<b>Κέρδη / (Ζημιές) προ Φόρων</b>	<b>41.153,02</b>	<b>304.618,16</b>	<b>(212.777,56)</b>	<b>(170.091,21)</b>
<u>Πλέον / (Μείον) προσαρμογές για:</u>				
Χρεωστικοί Τόκοι και Συναφή Έξοδα	399.250,55	453.882,75	240.671,80	241.905,38
Χρηματοοικονομικά Αποτελέσματα	(10,16)	(410,05)	(11.013,71)	(0,02)
Αναλογία Εσόδων Αποθεματικού Sale and Lease Back	(10.590,00)	(10.590,00)	(10.590,00)	(10.590,00)
Αποσβέσεις Κρατικών Επιχορηγήσεων Επενδύσεων	(18.717,18)	(25.836,88)	-	-
Αναλογούσα Οικονομική Ενίσχυση Επιστρεπτέας Προκαταβολής	(144.540,95)	-	-	-
Έξοδα Απομείωσης (Συμμετοχών, Πελατών, Παγίων)	96.884,46	160.186,29	-	-
Προβλέψεις για Αποζημίωση Προσωπικού	6.065,62	13.258,77	-	-
Διαγραφή Απαιτήσεων / Υποχρεώσεων	(13.683,39)	22.898,66	-	(9.302,79)
Δικαιώματα Προαίρεσης σε Μετοχές	19.171,25	-	19.171,25	-
Αποσβέσεις Ενασώματων και Ασώματων Ακίνητοποιήσεων	380.444,14	393.939,30	62.266,74	62.170,10
	<b>755.427,36</b>	<b>1.311.947,00</b>	<b>87.728,52</b>	<b>114.091,46</b>
Εισπραχθείσες / (Πληρωθείσες) Μακροπρόθεσμες εγγυήσεις (Αύξηση) / Μείωση Αποθεμάτων	7.375,53	(70,72)	-	-
Αγορές Ενοικιαζόμενων Παγίων (Κριώματα)	359.466,03	(261.516,91)	-	-
(Αύξηση) / Μείωση Απαιτήσεων	-	(67.934,99)	-	-
Αύξηση / (Μείωση) Υποχρεώσεων	(1.883.535,02)	12.616,72	(129.578,64)	(100.195,34)
Αύξηση / (Μείωση) Υποχρεώσεων	1.083.129,90	(1.394.041,88)	218.846,32	(984.293,72)
<u>Μείον προσαρμογές για:</u>				
Τόκοι Πληρωθέντες	201.205,33	453.405,83	43.018,11	234.626,17
Φόροι Εισοδήματος (Προηγ. Χρήσεων, Διαφορές Φορολ. Ελέγχου)	207.206,78	78.955,82	-	-
<b>Ταμειακές Ροές από Λειτουργικές Δραστηριότητες</b>	<b>(86.548,31)</b>	<b>(931.362,43)</b>	<b>133.978,09</b>	<b>(1.205.023,77)</b>
<b>Σύνολο Εισροών / (Εκροών) από Λειτουργικές Δραστηριότητες (α)</b>	<b>(86.548,31)</b>	<b>(931.362,43)</b>	<b>133.978,09</b>	<b>(1.205.023,77)</b>
<b>Ταμειακές Ροές από Επενδυτικές Δραστηριότητες</b>				
Αγορές Ασώματων Παγίων	(234,59)	(10.840,73)	-	-
Αγορές Ενασώματων Παγίων	(62.425,59)	(298.575,21)	(1.159,68)	-
Αγορά Ομολογιών	-	-	500.000,00	(500.000,00)
Αγορά Μετοχών Ουγατρικής	-	(825,39)	-	(825,39)
(Αγορά) / Πωλήσεις Ιδίων Μετοχών	(2.640,44)	-	(2.640,44)	-
Εισροές από Μερίσματα	-	-	-	0,02
Τόκοι εισπραχθέντες	10,16	410,04	11.013,71	-
<b>Σύνολο Εισροών/ (Εκροών) από Επενδυτικές Δραστηριότητες (β)</b>	<b>(65.290,46)</b>	<b>(309.831,29)</b>	<b>507.213,59</b>	<b>(500.825,37)</b>
<b>Ταμειακές Ροές από Χρηματοδοτικές Δραστηριότητες</b>				
Εισπράξεις έναντι Αύξησης Κεφαλαίου	-	1.984.683,09	-	1.984.683,09
Καταβληθέντα Έξοδα Αύξησης Κεφαλαίου	-	(109.391,24)	-	(109.391,24)
Εισπράξεις από Εισπρακτέα Προκαταβολή	677.580,00	-	-	-
Εισπράξεις / (Πληρωμές) από βραχυπρόθεσμα Δάνεια	409.702,95	91.782,75	-	-
Εισπράξεις / (Πληρωμές) από Μακροπρόθεσμα Δάνεια	320.087,66	(336.408,19)	-	-
Αύξηση / (Μείωση) Υποχρεώσεων από Μισθωτικά Δικαιώματα για Οχήματα	(109.265,93)	(78.828,79)	-	-
Εξοφλήσεις Υποχρεώσεων από Χρηματοδοτικές Μισθώσεις	(144.781,00)	(165.667,09)	(144.781,00)	(165.667,08)
<b>Σύνολο Εισροών/ (Εκροών) από Χρηματοδοτικές Δραστηριότητες (γ)</b>	<b>1.153.323,67</b>	<b>1.386.170,54</b>	<b>(144.781,00)</b>	<b>1.709.624,77</b>
<b>Καθαρή Αύξηση / (Μείωση) στα Ταμειακά Διαθέσιμα και Ισοδύναμα Περιόδου (α)+(β)+(γ)</b>	<b>1.001.484,91</b>	<b>144.976,81</b>	<b>496.410,68</b>	<b>3.775,63</b>
Ταμειακά Διαθέσιμα και Ισοδύναμα Έναρξης Περιόδου	206.071,14	61.094,33	4.286,42	510,79
<b>Ταμειακά Διαθέσιμα και Ισοδύναμα στη Λήξη της Περιόδου</b>	<b>1.207.556,05</b>	<b>206.071,13</b>	<b>500.697,10</b>	<b>4.286,42</b>

## • Κατάσταση Μεταβολών Ιδίων Κεφαλαίων (Ενοποιημένα και μη Ενοποιημένα)

(ποσά σε χιλιάδες €)

### Ίδια Κεφάλαια που αναλογούν σε μετόχους της Εταιρίας

#### Όμιλος

	Μετοχικό Κεφάλαιο	Ίδιες Μετοχές	Κεφάλαιο υπέρ το Λόγιο	Καταθέσεις Μετόχων	Τακτικό Αποθεματικό	Αφορολόγητο Αποθεματικό Ν.3299/2004	Αποθεματικά Φορολογικών Νόμων	Λοιπά Αποθεματικά	Συναλ/κής Διαφορές	Δικαιώματα Προαίρετως Αγοράς Μετοχών	Αποτελέσματα εις Νέον	Σύνολο Ιδίων Κεφαλαίων σε Μετόχους	Δικαιώματα Μετοχηφίας	Σύνολο Ιδίων Κεφαλαίων
<b>Υπόλοιπο 1 Ιανουαρίου 2020</b>	<b>4.688.194,50</b>	<b>(14.500,55)</b>	<b>1.291.072,22</b>	<b>0,00</b>	<b>278.717,20</b>	<b>140.874,97</b>	<b>1.466.856,03</b>	<b>4.612.050,59</b>	<b>(19.001,34)</b>	-	<b>(619.862,26)</b>	<b>11.824.401,35</b>	<b>0,00</b>	<b>11.824.401,35</b>
Τακτοποίηση Λογαριασμών	-	-	-	-	(4.763,22)	-	-	-	-	-	4.763,22	0,00	-	0,00
Σχηματισμός Αποθεματικού με απόφαση ΓΣ Μετόχων της 22.06.2020 Ουσιαστικής Δικαιώματα Προαίρετως Αγοράς Μετοχών με βάση την εξουσιοδότηση που έλαβε από την ΓΣ της 11.11.2019, το Διοικητικό Συμβούλιο στην συνεδρίαση της 16.03.2020	-	-	-	-	17.386,45	18.750,02	-	-	-	-	(36.136,47)	0,00	-	0,00
Αγορά Ιδίων Μετοχών με απόφαση ΓΣ Μετόχων της 11.11.2020	-	(2.640,44)	-	-	-	-	-	-	-	-	-	(2.640,44)	-	(2.640,44)
Συναλλαγματικές Διαφορές	-	-	-	-	-	-	-	-	3.329,77	-	-	3.329,77	-	3.329,77
Κέρδη / (Ζημία) Περιόδου	-	-	-	-	-	-	-	-	-	-	(92.180,54)	(92.180,54)	-	(92.180,54)
<b>Υπόλοιπο 31 Δεκεμβρίου 2020</b>	<b>4.688.194,50</b>	<b>(17.140,99)</b>	<b>1.291.072,22</b>	<b>0,00</b>	<b>291.340,43</b>	<b>159.624,99</b>	<b>1.466.856,03</b>	<b>4.612.050,59</b>	<b>(15.671,57)</b>	<b>19.171,25</b>	<b>(743.416,05)</b>	<b>11.752.081,39</b>	<b>0,00</b>	<b>11.752.081,39</b>

(ποσά σε χιλιάδες €)

### Ίδια Κεφάλαια που αναλογούν σε μετόχους της Εταιρίας

#### Όμιλος

	Μετοχικό Κεφάλαιο	Ίδιες Μετοχές	Κεφάλαιο υπέρ το Λόγιο	Καταθέσεις Μετόχων	Τακτικό Αποθεματικό	Αφορολόγητο Αποθεματικό Ν.3299/2004	Αποθεματικά Φορολογικών Νόμων	Λοιπά Αποθεματικά	Συναλ/κής Διαφορές	Δικαιώματα Προαίρετως Αγοράς Μετοχών	Αποτελέσματα εις Νέον	Σύνολο Ιδίων Κεφαλαίων σε Μετόχους	Δικαιώματα Μετοχηφίας	Σύνολο Ιδίων Κεφαλαίων
<b>Υπόλοιπο 1 Ιανουαρίου 2019</b>	<b>937.638,90</b>	<b>(14.500,55)</b>	<b>1.374.209,56</b>	<b>48.600,00</b>	<b>278.264,13</b>	<b>122.124,95</b>	<b>1.468.369,26</b>	<b>16.996.894,80</b>	<b>(25.474,68)</b>	-	<b>(13.070.781,60)</b>	<b>8.115.344,77</b>	<b>166.862,21</b>	<b>8.282.206,98</b>
Τακτοποίηση Λογαριασμών	-	-	-	-	(2.350,00)	-	-	(18.750,00)	-	-	21.100,00	0,00	-	0,00
Σχηματισμός Αποθεματικού με απόφαση ΓΣ Μετόχων της 10.09.2019 Ουσιαστικής Αγορά του μισομηθιακού πακέτου των μετοχών της Μεταφορά από τις Υποχρεώσεις έναντι Έκδοσης	-	-	-	-	954,18	-	(1.513,23)	-	-	-	559,05	0,00	(166.862,21)	(166.862,21)
Νέες Καταβολές έναντι Αξίωσης Κεφαλαίου	-	-	-	21.640,00	-	-	-	-	-	-	-	21.640,00	-	21.640,00
Πιστοποίηση Αξίωσης Κεφαλαίου με Πρακτικό ΔΣ της	3.750.555,60	-	(1.787.512,51)	-	-	-	-	-	-	-	-	1.963.043,09	-	1.963.043,09
Έξοδα Αξίωσης Κεφαλαίου Μειωμένα κατά τον Φόρο	-	(83.137,34)	-	-	-	-	-	-	-	-	-	(83.137,34)	-	(83.137,34)
Συμψηφισμός Αποτελεσμάτων εις Νέον με αποθεματικά που Αναλογιστικές Ζημιές της Πρόβλεψης Αποζημίωσης Μέσων: Αναλογούν Φόρος στις Αναλογιστικές Ζημιές	-	-	-	-	-	-	-	(12.366.094,21)	-	-	12.366.094,21	-	-	0,00
Συναλλαγματικές Διαφορές	-	-	-	-	-	-	-	-	6.473,34	-	-	6.473,34	-	6.473,34
Κέρδη / (Ζημία) Περιόδου	-	-	-	-	-	-	-	-	-	-	100.405,43	100.405,43	-	100.405,43
<b>Υπόλοιπο 31 Δεκεμβρίου 2019</b>	<b>4.688.194,50</b>	<b>(14.500,55)</b>	<b>1.291.072,22</b>	<b>0,00</b>	<b>278.717,20</b>	<b>140.874,97</b>	<b>1.466.856,03</b>	<b>4.612.050,59</b>	<b>(19.001,34)</b>	<b>0,00</b>	<b>(619.862,26)</b>	<b>11.824.401,35</b>	<b>0,00</b>	<b>11.824.401,35</b>

(ποσά σε χιλιάδες €)

**Εταιρεία**

	Μετοχικό Κεφάλαιο	Ίδιες Μετοχές	Κεφάλαιο υπέρ το Άρτιο	Καταθέσεις Μετόχων	Τακτικό Αποθεματικό	Αφορολόγητο Αποθεματικό Ν.3299/2004	Αποθεματικά Φορολογικών Νόμων	Λοιπά Αποθεματικά	Συναλ/κές Διαφορές	Δικαιώματα Προαίρεσως Αγοράς Μετοχών	Αποτελέσματα εις Νέον	Σύνολο Ιδίων Κεφαλαίων
<b>Υπόλοιπο 1 Ιανουαρίου 2020</b>	<b>4.688.194,50</b>	<b>(14.500,55)</b>	<b>1.298.824,03</b>	<b>0,00</b>	<b>99.185,00</b>	<b>0,00</b>	<b>1.977.135,07</b>	<b>4.240.800,59</b>	<b>0,00</b>	<b>0,00</b>	<b>(196.345,11)</b>	<b>12.093.293,53</b>
Δικαιώματα Προαίρεσως Αγοράς Μετοχών με βάση την εξουσιοδότηση που έλαβε από την Γ.Σ. της 11.11.2019, το Διοικητικό Συμβούλιο στην συνεδρίαση της 16.03.2020										19.171,25		19.171,25
Αγορά Ιδίων Μετοχών με απόφαση Γ.Σ. Μετόχων της 11.11.2020		(2.640,44)										(2.640,44)
Κέρδη / (Ζημία) Περιόδου	-	-	-	-	-	-	-	-	-	-	(212.777,56)	(212.777,56)
<b>Υπόλοιπο 31 Δεκεμβρίου 2020</b>	<b>4.688.194,50</b>	<b>(17.140,99)</b>	<b>1.298.824,03</b>	<b>0,00</b>	<b>99.185,00</b>	<b>0,00</b>	<b>1.977.135,07</b>	<b>4.240.800,59</b>	<b>0,00</b>	<b>19.171,25</b>	<b>(409.122,67)</b>	<b>11.897.046,78</b>

**Εταιρεία**

	Μετοχικό Κεφάλαιο	Ίδιες Μετοχές	Κεφάλαιο υπέρ το Άρτιο	Καταθέσεις Μετόχων	Τακτικό Αποθεματικό	Αφορολόγητο Αποθεματικό Ν.3299/2004	Αποθεματικά Φορολογικών Νόμων	Λοιπά Αποθεματικά	Συναλ/κές Διαφορές	Δικαιώματα Προαίρεσως Αγοράς Μετοχών	Αποτελέσματα εις Νέον	Σύνολο Ιδίων Κεφαλαίων
<b>Υπόλοιπο 1 Ιανουαρίου 2019</b>	<b>937.638,90</b>	<b>(14.500,55)</b>	<b>1.381.961,37</b>	<b>48.600,00</b>	<b>99.185,00</b>		<b>1.977.135,07</b>	<b>16.606.894,80</b>	-	-	<b>(12.366.094,21)</b>	<b>8.670.820,38</b>
Αύξηση Μετοχικού Κεφαλαίου με απόφαση Γ.Σ. Μετόχων της 19.10.2018	3.750.555,60	-	-	-	-	-	-	-	-	-	-	3.750.555,60
Μείον: Οφειλόμενο	(3.750.555,60)	-	-	-	-	-	-	-	-	-	-	(3.750.555,60)
Μεταφορά από τις Υποχρεώσεις έναντι Έκδοσης ΜΟΔ σε ποσά προριζόμενα	-	-	-	1.717.272,51	-	-	-	-	-	-	-	1.717.272,51
Νέες Καταβολές έναντι Αύξησης Κεφαλαίου	-	-	-	21.640,00	-	-	-	-	-	-	-	21.640,00
Πιστοποίηση Αύξησης Κεφαλαίου με Πρακτικό Δ.Σ. της 04.09.2019	3.750.555,60	-	-	(1.787.512,51)	-	-	-	-	-	-	-	1.963.043,09
Έξοδα Αύξησης Κεφαλαίου Μειωμένα κατά τον Φόρο	-	-	(83.137,34)	-	-	-	-	-	-	-	-	(83.137,34)
Συμψηφισμός Αποτελεσμάτων εις Νέον με αποθεματικά που σχηματίστηκαν βάσει το άρθρο 4α παρ. 4 του Ν.2190/1920, αποφ. Γ.Σ. της 11.11.2019	-	-	-	-	-	-	-	(12.366.094,21)	-	-	12.366.094,21	0,00
Κέρδη / (Ζημία) Περιόδου	-	-	-	-	-	-	-	-	-	-	(196.345,11)	(196.345,11)
<b>Υπόλοιπο 31 Δεκεμβρίου 2019</b>	<b>4.688.194,50</b>	<b>(14.500,55)</b>	<b>1.298.824,03</b>	<b>0,00</b>	<b>99.185,00</b>	<b>0,00</b>	<b>1.977.135,07</b>	<b>4.240.800,59</b>	<b>0,00</b>	<b>0,00</b>	<b>(196.345,11)</b>	<b>12.093.293,53</b>

## • ΣΗΜΕΙΩΣΕΙΣ ΕΠΙ ΤΩΝ ΟΙΚΟΝΟΜΙΚΩΝ ΚΑΤΑΣΤΑΣΕΩΝ

### 1. Γενικές Πληροφορίες

Η Εταιρεία «Unibios Ανώνυμος Εταιρεία Συμμετοχών», έχει την μορφή της Ανωνύμου Εταιρείας, είναι εγκατεστημένη στο Δήμο Άνω Λιοσίων/Φυλής και τα γραφεία της βρίσκονται στην 1η & 18η οδό στο ΒΙΟ.ΠΑ. Άνω Λιοσίων. Το site της εταιρείας είναι: [www.unibios.gr](http://www.unibios.gr).

Σύμφωνα με το άρθρο 3 του κωδικοποιημένου καταστατικού της το αντικείμενο των εργασιών της είναι α) η κατασκευή σωλήνων και η βιομηχανοποίηση και εμπορία παντός προϊόντος εκ σιδήρου και άλλων μετάλλων, β) η άσκηση πάσης εμπορικής και βιομηχανικής επιχειρηματικής δραστηριότητας άνευ περιορισμού, γ) η συμμετοχή σε άλλες εταιρίες και επιχειρήσεις, ημεδαπές ή αλλοδαπές, ανεξαρτήτως του αντικειμένου των δραστηριοτήτων τους και του νομικού τους τύπου, δ) η ανάληψη αντιπροσωπειών βιομηχανικών και εμπορικών οίκων, αλλοδαπών και ημεδαπών, ε) η ανάληψη εργολαβιών και υπεργολαβιών τεχνικών έργων και η εν γένει δραστηριότητα εις πάσης φύσεως κατασκευαστικές εργασίες, στ) η παροχή συμβουλών σε θέματα χρηματοοικονομικά, επιχειρηματικά, τεχνικά, εμπορικά, και ειδικά σε θέματα πληροφορικής και σε θέματα ανάπτυξης επιχειρήσεων, στρατηγικού σχεδιασμού και οργάνωσης επιχειρήσεων, όπως επίσης και η παροχή λογιστικών και διοικητικών υπηρεσιών, ζ) η παροχή υπηρεσιών φύλαξης, αποθήκευσης, και διακίνησης εμπορευμάτων για λογαριασμό τρίτων (υπηρεσίες logistics), η) η διαχείριση και εκμετάλλευση ακίνητης περιουσίας καθώς και η απόκτηση, οικοδόμηση και ανάπτυξη ακινήτων.

Σήμερα, η δραστηριότητα της εταιρείας αφορά στην εκμετάλλευση ακινήτων, την παροχή υπηρεσιών logistics σε θυγατρική της και συμμετοχές σε εταιρείες της ημεδαπής και αλλοδαπής.

Η Εταιρεία διέπεται από την Ελληνική Νομοθεσία και λειτουργεί σύμφωνα με τον Ν.4548/2018 είναι δε εγγεγραμμένη στο Μητρώο Ανωνύμων Εταιρειών με ΑΡ.Μ.Α.Ε. 6031/06/Β/86101 και αρ. Γ.Ε.Μ.Η 232101000. Η Εταιρεία είναι εισηγμένη στο Χρηματιστήριο Αθηνών και οι μετοχές της διαπραγματεύονται στην Κύρια Αγορά.

Οι εν λόγω Οικονομικές Καταστάσεις εγκρίθηκαν από το Διοικητικό Συμβούλιο την 28.04.2021.

Οι Ισολογισμοί και οι Καταστάσεις Αποτελεσμάτων των Θυγατρικών Εταιρειών του Ομίλου έχουν αναρτηθεί στον ιστότοπο: [www.unibios.gr](http://www.unibios.gr).

### 2. Οι σημαντικές Λογιστικές Αρχές που χρησιμοποιεί η Εταιρεία

#### 2.1. Πλαίσιο κατάρτισης των Οικονομικών Καταστάσεων

Οι παρούσες Οικονομικές Καταστάσεις της 31.12.2020 αφορούν την περίοδο από 01.01.2020-31.12.2020. Έχουν συνταχθεί σύμφωνα με τα ΔΛΠ 1 "Παρουσίαση των Οικονομικών Καταστάσεων" και έχουν καταρτισθεί σύμφωνα με τα ΔΠΧΠ και τις διερμηνείες που είχαν εκδοθεί και ήταν σε ισχύ κατά Δεκέμβριο 2020, μετά την υιοθέτησή τους από την Ευρωπαϊκή Ένωση.

Οι παρούσες Οικονομικές Καταστάσεις έχουν συνταχθεί στα πλαίσια του ιστορικού κόστους με εξαίρεση κάποια χρηματοοικονομικά περιουσιακά στοιχεία τα οποία αποτιμήθηκαν στο αναπόσβεστο κόστος τους με τη χρήση του πραγματικού επιτοκίου.

Επίσης έχουν συνταχθεί με βάση την αρχή της συνέχισης της δραστηριότητάς της Εταιρείας και των Ενοποιούμενων Εταιρειών (going concern).

Οι λογιστικές αρχές βάσει των οποίων συντάχθηκαν οι παρούσες Οικονομικές Καταστάσεις, είναι συνεπείς με αυτές που χρησιμοποιήθηκαν για τη σύνταξη των ετήσιων Οικονομικών Καταστάσεων της αντίστοιχης προηγούμενης χρήσης και σύμφωνα πάντα με τα πρότυπα που ίσχυαν την περίοδο εκείνη και όλες τις τροποποιήσεις που περιλαμβάνονται στα νέα πρότυπα.

Η κατάρτιση των Οικονομικών Καταστάσεων σύμφωνα με τα ΔΛΠ απαιτεί την χρήση αναλυτικών λογιστικών εκτιμήσεων και κρίσεων για την εφαρμογή των λογιστικών αρχών. Οι περιοχές για τις οποίες έχουν γίνει εκτιμήσεις και παραδοχές όπου είναι αναγκαίο στις παρακάτω ενότητες.

Οι λογιστικές αρχές βάσει των οποίων συντάσσονται οι συνημμένες Οικονομικές Καταστάσεις και τις οποίες συστηματικά εφαρμόζει η Εταιρεία, τις παραθέτουμε στις επόμενες παραγράφους.

## 2.2. Νέα Πρότυπα, Ερμηνείες και Τροποποίηση Υφιστάμενων Προτύπων

### Υιοθέτηση Νέων και Αναθεωρημένων Διεθνών Προτύπων

Νέα πρότυπα, τροποποιήσεις προτύπων και διερμηνείες έχουν εκδοθεί και είναι υποχρεωτικής εφαρμογής για τις ετήσιες λογιστικές περιόδους που ξεκινούν την 1η Ιανουαρίου 2020 ή μεταγενέστερα.

Όπου δεν αναφέρεται διαφορετικά οι τροποποιήσεις και ερμηνείες που ισχύουν για πρώτη φορά στη χρήση 2020, δεν έχουν επίδραση στις ενοποιημένες οικονομικές καταστάσεις του Ομίλου. Ο Όμιλος δεν υιοθέτησε πρόωρα πρότυπα, ερμηνείες ή τροποποιήσεις που έχουν εκδοθεί από το Σ.Δ.Λ.Π. και υιοθετηθεί από την Ευρωπαϊκή Ένωση αλλά δεν έχουν υποχρεωτική εφαρμογή στη χρήση 2020.

### Πρότυπα και Διερμηνείες υποχρεωτικά για την τρέχουσα οικονομική χρήση 2020

#### **Τροποποιήσεις των παραπομπών στο εννοιολογικό πλαίσιο των ΔΠΧΑ (που εκδόθηκαν στις 29 Μαρτίου 2018)**

Την 29<sup>η</sup> Μαρτίου 2018 το Συμβούλιο των Διεθνών Λογιστικών Προτύπων εξέδωσε το αναθεωρημένο εννοιολογικό πλαίσιο το οποίο επανακαθορίζει:

- το σκοπό της χρηματοοικονομικής πληροφόρησης
- τα ποιοτικά χαρακτηριστικά των οικονομικών καταστάσεων
- τους ορισμούς του περιουσιακού στοιχείου, της υποχρέωσης, της καθαρής θέσης, καθώς και των εσόδων και των εξόδων
- τα κριτήρια αναγνώρισης και τις οδηγίες σχετικά με τον χρόνο της διαγραφής περιουσιακών στοιχείων και υποχρεώσεων στις οικονομικές καταστάσεις
- τις βάσεις αποτίμησης και οδηγίες σχετικά με τον τρόπο που πρέπει να χρησιμοποιούνται
- τις έννοιες και καθοδήγηση σχετικά με την παρουσίαση και τις γνωστοποιήσεις.

Ο σκοπός της αναθεώρησης του εννοιολογικού πλαισίου είναι η υποβοήθηση όσον προετοιμάζουν οικονομικές καταστάσεις να αναπτύσσουν συνεπείς λογιστικές πολιτικές για συναλλαγές και άλλα γεγονότα που δεν εμπίπτουν στο πεδίο εφαρμογής των υπαρχόντων προτύπων ή όταν ένα πρότυπο δίνει δυνατότητα επιλογής μεταξύ λογιστικών πολιτικών. Επιπλέον, σκοπός της αναθεώρησης είναι να βοηθήσει όλα τα εμπλεκόμενα μέρη να κατανοήσουν και να ερμηνεύσουν τα πρότυπα.

Το Συμβούλιο Διεθνών Λογιστικών Προτύπων εξέδωσε επίσης ένα συνοδευτικό έγγραφο, «Τροποποιήσεις στις παραπομπές του εννοιολογικού πλαισίου», το οποίο καθορίζει τις τροποποιήσεις των προτύπων που επηρεάζονται προκειμένου να επικαιροποιηθούν οι αναφορές στο αναθεωρημένο εννοιολογικό πλαίσιο.

Η τροποποίηση εφαρμόζεται από τους συντάκτες που αναπτύσσουν λογιστικές πολιτικές βάσει του εννοιολογικού πλαισίου, στις ετήσιες λογιστικές περιόδους που ξεκινούν την ή μετά την 1η Ιανουαρίου 2020.

#### **ΔΛΠ 1 και ΔΛΠ 8 (τροποποιήσεις) «Ορισμός του Σημαντικού»**

Στις 31 Οκτωβρίου 2018 το ΣΔΛΠ στο πλαίσιο της πρωτοβουλίας γνωστοποιήσεων εξέδωσε τροποποιήσεις στο ΔΛΠ 1 και ΔΛΠ 8, οι οποίες αποσαφηνίζουν τον ορισμό του σημαντικού και τον

τρόπο με τον οποίο πρέπει να εφαρμοσθεί, συμπεριλαμβάνοντας στον ορισμό καθοδήγηση που μέχρι στιγμής έχει αναφερθεί σε άλλα ΔΠΧΑ. Ο νέος ορισμός προβλέπει ότι μία πληροφορία είναι σημαντική εάν το γεγονός της παράλειψης, υπόκρυψης ή ανακριβούς γνωστοποίησής της εύλογα θα αναδενόταν να επηρεάσει τις αποφάσεις που οι κύριοι χρήστες των οικονομικών καταστάσεων λαμβάνουν βάσει αυτών των καταστάσεων. Οι τροποποιήσεις περιλαμβάνουν παραδείγματα περιστάσεων που ενδέχεται να οδηγήσουν στην απόκρυψη σημαντικής πληροφορίας. Ο ορισμός του σημαντικού, που αποτελεί μία σημαντική λογιστική έννοια στα ΔΠΧΑ, βοηθά τις εταιρείες να αποφασίσουν κατά πόσο οι πληροφορίες πρέπει να περιλαμβάνονται στις οικονομικές τους καταστάσεις. Ο επικαιροποιημένος ορισμός τροποποιεί το ΔΛΠ 1 «Παρουσίαση των Οικονομικών Καταστάσεων» και το ΔΛΠ 8 «Λογιστικές Πολιτικές, Μεταβολές στις Λογιστικές Εκτιμήσεις και Λάθη». Η τροποποίηση διασφαλίζει ότι ο ορισμός του σημαντικού είναι συνεπής σε όλα τα πρότυπα των ΔΠΧΑ. Η τροποποίηση ισχύει από την ή μετά την 1η Ιανουαρίου 2020.

### **ΔΠΧΑ 9 ΔΛΠ 39 και ΔΠΧΑ 7 (Τροποποίηση) «Μεταρρύθμιση των Επιτοκίων Αναφοράς» Φάση 1η**

Το Συμβούλιο εξέδωσε στις 26 Σεπτεμβρίου 2019 τροποποιήσεις στα πρότυπα ΔΠΧΑ 9, ΔΛΠ 39 και ΔΠΧΑ 7 προκειμένου να αντιμετωπιστούν οι επιπτώσεις στη χρηματοοικονομική αναφορά από τη μεταρρύθμιση των επιτοκίων αναφοράς κατά την περίοδο πριν από την αντικατάσταση ενός υφιστάμενου επιτοκίου αναφοράς με εναλλακτικό επιτόκιο αναφοράς. Οι τροποποιήσεις παρέχουν προσωρινές και περιορισμένες εξαιρέσεις στις απαιτήσεις της λογιστικής αντιστάθμισης του διεθνούς λογιστικού προτύπου (ΔΛΠ) 39 *Χρηματοοικονομικά μέσα: Αναγνώριση και επιμέτρηση* και του Διεθνούς Προτύπου Χρηματοοικονομικής Αναφοράς (ΔΠΧΑ) 9 *Χρηματοοικονομικά μέσα*, ώστε οι επιχειρήσεις να μπορούν να συνεχίσουν να πληρούν τις απαιτήσεις υποθέτοντας ότι τα υφιστάμενα κριτήρια αναφοράς επιτοκίων δεν μεταβάλλονται λόγω της μεταρρύθμισης του διατραπεζικού επιτοκίου δανεισμού.

Οι εξαιρέσεις αφορούν την εφαρμογή των ακόλουθων διατάξεων:

- την απαίτηση περί πολύ υψηλής πιθανότητας εκπλήρωσης όσον αφορά αντισταθμίσεις ταμειακών ροών
- την αξιολόγηση της οικονομικής σχέσης ανάμεσα στο αντισταθμιζόμενο στοιχείο και το μέσο αντιστάθμισης
- τον προσδιορισμό ενός συστατικού ενός στοιχείου ως αντισταθμισμένου στοιχείου.

Η τροποποίηση εφαρμόζεται στις ετήσιες λογιστικές περιόδους που ξεκινούν την ή μετά την 1η Ιανουαρίου 2020.

### **ΔΠΧΑ 3 (Τροποποίηση) «Συνενώσεις Επιχειρήσεων»**

Η τροποποίηση αφορά τη βελτίωση του ορισμού της επιχείρησης με σκοπό να βοηθήσει τις εταιρείες να καθορίσουν κατά πόσον μια εξαγορά που πραγματοποιούν αφορά επιχείρηση ή ομάδα περιουσιακών στοιχείων. Ο τροποποιημένος ορισμός της επιχείρησης επικεντρώνεται στο παραγόμενο προϊόν μιας επιχείρησης, που είναι η παροχή αγαθών και υπηρεσιών στους πελάτες, ενώ ο προηγούμενος ορισμός εστίαζε στις αποδόσεις με τη μορφή μερισμάτων, χαμηλότερου κόστους ή άλλου οικονομικού οφέλους απευθείας στους επενδυτές ή άλλους ιδιοκτήτες, μέλη ή συμμετέχοντες. Επιπλέον με την τροποποίηση προστίθενται οδηγίες για την αξιολόγηση του κατά πόσο μία αποκτώμενη διαδικασία είναι ουσιαστική και εισάγεται μία προαιρετική άσκηση συγκέντρωσης εύλογης αξίας με ενδεικτικά παραδείγματα.

Οι εταιρείες υποχρεούνται να εφαρμόζουν τον τροποποιημένο ορισμό της επιχείρησης σε εξαγορές που θα πραγματοποιηθούν την ή μετά την 1η Ιανουαρίου 2020.

### **ΔΠΧΑ 16 Μισθώσεις (Τροποποίηση) «Παραχωρήσεις Μισθωμάτων που σχετίζονται με την Επίδημία του Κορωνοϊού**

Το Συμβούλιο Διεθνών Λογιστικών Προτύπων ανταποκρινόμενο στις επιπτώσεις της πανδημίας COVID-19 εξέδωσε την 28η Μαΐου 2020 τροποποίηση στο ΔΠΧΑ 16 «Μισθώσεις» ώστε να δώσει τη δυνατότητα στους μισθωτές να μην λογιστικοποιούν τις μειώσεις ενοικίου ως τροποποίηση μίσθωσης εάν είναι άμεση συνέπεια του COVID-19 και πληρούν συγκεκριμένες συνθήκες. Η τροποποίηση δεν επηρεάζει τους εκμισθωτές.

Η τροποποίηση εφαρμόζεται στις ετήσιες λογιστικές περιόδους που ξεκινούν την ή μετά την 1η Ιουνίου 2020. Πρώωρη εφαρμογή επιτρέπεται, συμπεριλαμβανομένων των ενδιάμεσων ή ετήσιων



χρηματοοικονομικών καταστάσεων που δεν είχαν εγκριθεί προς δημοσίευση την 28 Μαΐου 2020.

**Πρότυπα και Διερμηνείες υποχρεωτικά για μεταγενέστερες περιόδους που δεν έχουν εφαρμοστεί νωρίτερα από τον Όμιλο και έχουν υιοθετηθεί από την Ε.Ε.:**

Οι κατωτέρω τροποποιήσεις δεν αναμένεται να έχουν σημαντική επίπτωση στις χρηματοοικονομικές καταστάσεις του Ομίλου εκτός αν αναφέρεται διαφορετικά.

**ΔΠΧΑ 4 Ασφαλιστήρια Συμβόλαια – (Τροποποίηση) Αναβολή του ΔΠΧΑ 9 (εκδόθηκε στις 25 Ιουνίου 2020)**

Με την τροποποίηση αυτή δόθηκε αναβολή της ημερομηνίας εφαρμογής κατά δύο έτη, σε ετήσιες περιόδους αναφοράς που ξεκινούν την ή μετά την 1η Ιανουαρίου 2023 με σκοπό να επιτρέψει χρόνο για την ομαλή υιοθέτηση του τροποποιημένου ΔΠΧΑ 17 από δικαιοδοσίες σε όλο τον κόσμο. Αυτό θα επιτρέψει σε περισσότερες ασφαλιστικές οντότητες να εφαρμόσουν το νέο Πρότυπο ταυτόχρονα. Επιπλέον τροποποιήθηκε το ΔΠΧΑ 4, έτσι ώστε οι ασφαλιστικές οντότητες να μπορούν να εφαρμόσουν το ΔΠΧΑ 9 Χρηματοοικονομικά Μέσα παράλληλα με το ΔΠΧΑ 17.

**ΔΠΧΑ 9 ΔΛΠ 39 και ΔΠΧΑ 7 και ΔΠΧΑ 16 (Τροποποίηση) «Μεταρρύθμιση των Επιτοκίων Αναφοράς» Φάση 2η**

Το Συμβούλιο Διεθνών Λογιστικών Προτύπων (IASB) δημοσίευσε την «Μεταρρύθμιση των επιτοκίων αναφοράς» - Φάση 2 με τροποποιήσεις που αντιμετωπίζουν ζητήματα που ενδέχεται να επηρεάσουν τις χρηματοοικονομικές αναφορές μετά τη μεταρρύθμιση ενός δείκτη αναφοράς επιτοκίου, συμπεριλαμβανομένης της αντικατάστασής του με εναλλακτικά επιτόκια αναφοράς. Οι τροποποιήσεις ισχύουν για ετήσιες περιόδους που ξεκινούν την ή μετά την 1η Ιανουαρίου 2021, με προγενέστερη εφαρμογή να επιτρέπεται.

**Πρότυπα και Διερμηνείες υποχρεωτικά για μεταγενέστερες περιόδους που δεν έχουν εφαρμοστεί νωρίτερα από τον Όμιλο που δεν έχουν υιοθετηθεί από την Ε.Ε.:**

Οι κατωτέρω τροποποιήσεις δεν αναμένεται να έχουν σημαντική επίπτωση στις χρηματοοικονομικές καταστάσεις του Ομίλου εκτός αν αναφέρεται διαφορετικά.

**ΔΠΧΑ 17 «Ασφαλιστήρια Συμβόλαια»**

Στις 18 Μαΐου 2017 το ΣΔΛΠ εξέδωσε το ΔΠΧΑ 17, το οποίο αντικαθιστά το υφιστάμενο πρότυπο ΔΠΧΑ 4.

Το ΔΠΧΑ 17 θεσπίζει τις αρχές για την καταχώριση, αποτίμηση, παρουσίαση και τις γνωστοποιήσεις των ασφαλιστηρίων συμβολαίων με στόχο την παροχή μιας περισσότερο ομοιόμορφης προσέγγισης αποτίμησης και παρουσίασης για όλα τα ασφαλιστήρια συμβόλαια.

Το ΔΠΧΑ 17 απαιτεί η αποτίμηση των ασφαλιστικών υποχρεώσεων να μην διενεργείται στο ιστορικό κόστος αλλά στην τρέχουσα αξία με τρόπο συνεπή και με τη χρήση:

- αμερόληπτων αναμενόμενων σταθμισμένων εκτιμήσεων μελλοντικών ταμειακών ροών με βάση επικαιροποιημένες παραδοχές,
- προεξοφλητικών επιτοκίων που αντικατοπτρίζουν τα χαρακτηριστικά ταμειακών ροών των συμβάσεων και
- εκτιμήσεων σχετικά με τους χρηματοοικονομικούς και μη κινδύνους που προκύπτουν από την έκδοση των ασφαλιστηρίων συμβολαίων.

Το νέο πρότυπο εφαρμόζεται σε ετήσιες λογιστικές περιόδους που ξεκινούν την ή μετά την 1 Ιανουαρίου 2023.

**ΔΛΠ 1 (Τροποποίηση) «Κατάταξη Υποχρεώσεων σε Βραχυπρόθεσμες ή Μακροπρόθεσμες»**

Η τροποποίηση επηρεάζει μόνο την παρουσίαση των υποχρεώσεων στην κατάσταση οικονομικής θέσης. Με την τροποποίηση διευκρινίζεται ότι η κατάταξη των υποχρεώσεων θα πρέπει να βασίζεται σε υφιστάμενα δικαιώματα κατά την ημερομηνία λήξης της περιόδου αναφοράς. Επίσης, η τροποποίηση αποσαφήνισε ότι οι προσδοκίες της Διοίκησης για τα γεγονότα που αναμένεται να συμβούν μετά την ημερομηνία του ισολογισμού δεν θα πρέπει να λαμβάνονται υπόψη και διευκρίνισε τις περιπτώσεις που συνιστούν τακτοποίηση της υποχρέωσης.

Η τροποποίηση εφαρμόζεται στις ετήσιες λογιστικές περιόδους που ξεκινούν την ή μετά την 1η Ιανουαρίου 2022.

**ΔΛΠ 16 (Τροποποίηση) «Ενσώματα Πάγια» - Εισπράξεις Ποσών πριν από την Προβλεπόμενη Χρήση**

Η τροποποίηση αλλάζει τον τρόπο που καταχωρείται το κόστος των δοκιμών καλής λειτουργίας του περιουσιακού στοιχείου και το καθαρό προϊόν της πώλησης από πωλήσεις στοιχείων που παράχθηκαν κατά τη διαδικασία της θέσης του περιουσιακού στοιχείου στη συγκεκριμένη τοποθεσία και κατάσταση. Τα έσοδα και οι δαπάνες παραγωγής αυτών των προϊόντων θα καταχωρούνται πλέον στο αποτέλεσμα χρήσης αντί να εμφανίζονται μειωτικά στο κόστος κτήσης των παγίων.

Η τροποποίηση εφαρμόζεται στις ετήσιες λογιστικές περιόδους που ξεκινούν την ή μετά την 1η Ιανουαρίου 2022.

**ΔΠΧΑ 3 (Τροποποίηση) – «Αναφορά στο Εννοιολογικό Πλαίσιο»**

Στις 14 Μαΐου 2020, το ΣΔΛΠ εξέδωσε την «Αναφορά στο Εννοιολογικό Πλαίσιο (Τροποποιήσεις στο ΔΠΧΑ 3)» με τροποποιήσεις στο ΔΠΧΑ 3 «Συνενώσεις Επιχειρήσεων» που ενημερώνουν μια αναφορά στο ΔΠΧΑ 3 χωρίς να αλλάξουν τις λογιστικές απαιτήσεις του προτύπου.

Η τροποποίηση εφαρμόζεται στις ετήσιες λογιστικές περιόδους που ξεκινούν την ή μετά την 1η Ιανουαρίου 2022.

**ΔΛΠ 37 (Τροποποίηση) «Προβλέψεις, Ενδεχόμενες Υποχρεώσεις και Ενδεχόμενα Περιουσιακά Στοιχεία» - Επαχθείς Συμβάσεις-Κόστος Εκπλήρωσης μιας Σύμβασης**

Η τροποποίηση καθορίζει ποιες δαπάνες θα πρέπει να περιλαμβάνει μια οντότητα στον προσδιορισμό του κόστους εκπλήρωσης μιας σύμβασης με σκοπό την αξιολόγηση εάν η σύμβαση είναι επαχθής. Η τροποποίηση διευκρινίζει ότι «το κόστος εκπλήρωσης μιας σύμβασης» περιλαμβάνει το άμεσα συσχετιζόμενο κόστος της εκπλήρωσης αυτής της σύμβασης και την κατανομή άλλων δαπανών που σχετίζονται άμεσα με την εκτέλεσή της. Η τροποποίηση διευκρινίζει επίσης ότι, προτού αναγνωριστεί χωριστή πρόβλεψη για επαχθή σύμβαση, μια οντότητα αναγνωρίζει τυχόν ζημιά απομείωσης στα περιουσιακά στοιχεία που χρησιμοποιήθηκαν για την εκπλήρωση της σύμβασης, και όχι σε περιουσιακά στοιχεία που ήταν αφοσιωμένα μόνο στη συγκεκριμένη σύμβαση.

Η τροποποίηση εφαρμόζεται στις ετήσιες λογιστικές περιόδους που ξεκινούν την ή μετά την 1η Ιανουαρίου 2022.

**Ετήσιες Βελτιώσεις - Διεθνή Πρότυπα Χρηματοοικονομικής Αναφοράς 2018-2020**

Την 14η Μαΐου 2020, Συμβούλιο Διεθνών Λογιστικών Προτύπων εξέδωσε τις ετήσιες βελτιώσεις που περιέχουν τις ακόλουθες τροποποιήσεις των κάτωθι Διεθνών Προτύπων Χρηματοοικονομικής Αναφοράς, οι οποίες εφαρμόζονται στις ετήσιες λογιστικές περιόδους που ξεκινούν την ή μετά την 1η Ιανουαρίου 2022:

**ΔΠΧΑ 1 Πρώτη Εφαρμογή των Διεθνών Προτύπων Χρηματοοικονομικής Αναφοράς - Πρώτη Εφαρμογή ΔΠΧΑ σε Θυγατρική**

Η τροποποίηση επιτρέπει η θυγατρική να εφαρμόσει τις παραγράφους Δ16(α) του ΔΠΧΑ 1 ώστε να επιμετρήσει σωρευτικές συναλλαγματικές διαφορές χρησιμοποιώντας τα ποσά που αναφέρθηκαν από τη μητρική της, τα οποία είναι βασισμένα στην ημερομηνία μετάβασης της μητρικής στα ΔΠΧΑ.

### **ΔΠΧΑ 9 Χρηματοοικονομικά Μέσα Αμοιβές και το 10% Τεστ για την Διαγραφή Χρηματοοικονομικών Υποχρεώσεων**

Η τροποποίηση διευκρινίζει ποιες αμοιβές μια οντότητα πρέπει να περιλαμβάνει όταν εφαρμόζει το τεστ του 10% της παραγράφου Β.3.3.6 του ΔΠΧΑ 9 ώστε να προσδιορίσει εάν θα πρέπει να διαγράψει μια χρηματοοικονομική υποχρέωση. Η οντότητα περιλαμβάνει αμοιβές που καταβλήθηκαν ή εισπράχθηκαν μεταξύ της οντότητας (δανειζόμενη) και του δανειστή, συμπεριλαμβανομένων αμοιβών που καταβλήθηκαν ή εισπράχθηκαν είτε από την οντότητα ή το δανειστή για λογαριασμό άλλου μέρους.

### **ΔΠΧΑ 16 Μισθώσεις - Κίνητρα Μίσθωσης**

Η τροποποίηση στο Παράδειγμα 13 που συνοδεύει το ΔΠΧΑ 16 διαγράφει από το παράδειγμα την παρουσίαση την αποζημίωση για βελτιώσεις στο μισθωμένο ακίνητο από τον εκμισθωτή με σκοπό να αποτρέψει οποιαδήποτε σύγχυση σχετικά με τον λογιστικό χειρισμό των κινήτρων μίσθωσης που μπορεί να προκύψει από τον τρόπο που τα κίνητρα μίσθωσης παρουσιάζονται στο παράδειγμα.

### **ΔΛΠ 41 Γεωργία - Φορολογία στις Επιμετρήσεις Εύλογης αξίας**

Η τροποποίηση αποσύρει την απαίτηση της παραγράφου 22 του ΔΛΠ 41 οι οντότητες να μην περιλαμβάνουν τις ταμειακές ροές από τη φορολογία κατά την επιμέτρηση των βιολογικών περιουσιακών στοιχείων χρησιμοποιώντας την τεχνική της παρούσας αξίας. Αυτή η τροποποίηση διασφαλίζει τη συνέπεια με τις απαιτήσεις του ΔΠΧΑ 13.

## **2.3. Ενοποίηση**

Η εταιρεία μέχρι και τη χρήση 2007 δεν κατάρτιζε ενοποιημένες καταστάσεις, επειδή δεν έλεγχε άμεσα ή έμμεσα άλλες εταιρείες, κατάρτιζε καταστάσεις μόνο σαν «επενδύουσα», επειδή είχε συμμετοχή σε εταιρείες που χαρακτηρίζονταν κατά τα Δ.Λ.Π. συγγενείς.

### α) Θυγατρικές

Η εταιρεία μας έχει τις κάτωθι θυγατρικές:

**A.** Την εταιρεία ΒΙΟΣΩΛ Α.Β.Ε, η οποία ιδρύθηκε την 06.08.2008 με την υπ.αριθ. 7270/06.08.2008 απόφαση του Νομάρχη Ανατολικής Αττικής, με απόσχιση, σύμφωνα με τις διατάξεις του ΝΔ 1297/72, του κλάδου «Εμπορικού – Βιομηχανικού – Παροχής Υπηρεσιών για συντήρηση και εγκατάσταση προϊόντων Θέρμανσης και Κλιματισμού» της Εταιρίας ΒΙΟΣΩΛ ΑΒΕ στην οποία συμμετέχει με ποσοστό 100,00 % του μετοχικό της κεφαλαίου. Η εταιρεία εντός του 2017 μετονομάσθη σε «ΘΕΡΜΑΝΣΗ ΑΞΙΩΣΕΩΝ ΑΕ» με διακριτικό τίτλο «ΘΕΑΞ». Με βάση την απόφαση της Γ.Σ. της 30.12.2016 αποφασίστηκε η πώληση της ΒΙΟΣΩΛ ΑΒΕ (με σημερινή επωνυμία ΘΕΑΞ). Από το κείμενο της Γ.Σ. - και σε απάντηση μετόχου - αναφέρεται ότι η τιμή πώλησης έχει καθορισθεί στο € 1, λόγω μεγάλου ύψους συσσωρευμένων ζημιών με συνέπεια τα ίδια κεφάλαια της να έχουν καταστεί αρνητικά.

Η ανωτέρω εταιρεία στις οικονομικές καταστάσεις του 2008 έχει ενοποιηθεί με την ημερομηνία της ίδρυσης της. Από τη χρήση 2008 ενοποιείται με την μέθοδο της ολικής ενοποίησης.

**B.** Την εταιρεία ΒΙΟΣΩΛ ΔΟΜΙΚΑ ΕΡΓΑΛΕΙΑ Α.Ε.Β.Ε., στην οποία η εταιρεία μας αρχικά συμμετείχε με ποσοστό 49,93% του μετοχικό της κεφαλαίου. Στις 29/2/2008 η Εταιρεία μας εξαγόρασε επιπλέον μετοχές της ανωτέρω εταιρείας, ώστε τότε η συμμετοχής μας ανερχόταν σε 64,93%. Την 31.12.2019 η Εταιρεία μας εξαγόρασε το σύνολο των μετοχών, ώστε η συμμετοχή ανέρχεται πλέον σε 100,00%.

Η εταιρεία ΒΙΟΣΩΛ ΔΟΜΙΚΑ ΕΡΓΑΛΕΙΑ Α.Ε.Β.Ε., εδρεύει στο Δήμο Παλλήνης του Ν. Αττικής. Η ανωτέρω εταιρεία μέχρι της 29.02.2008 περιλαμβανόταν στις Οικονομικές Καταστάσεις της Εταιρείας, με τη μέθοδο της καθαρής θέσης ως συγγενής, ενώ στις Οικονομικές Καταστάσεις του 2008 έχει ενοποιηθεί με ημερομηνία πρώτης ενοποίησης την ημερομηνία που κατέστη θυγατρική μας. Κατά την Έκτακτη Γενική Συνέλευση των μετόχων της εταιρίας που έλαβε χώρα στις 30.12.2016 αποφασίστηκε η εξαγορά

των μετοχών μειοψηφίας της εταιρίας Βιοσώλ Δομικά Εργαλεία Α.Ε.Β.Ε. η σχετική αρχική απόφαση ανανεώθηκε με απόφαση του ΔΣ της 18.01.2019 που ελήφθη με βάση τα άρθρα 99, 100 και 101 του Ν.4548/2018, σύμφωνα με την οποία χορηγήθηκε άδεια κατάρτισης συναλλαγής με συνδεδεμένα μέλη και συγκεκριμένα για την εξαγορά 47.250 μετοχών της θυγατρικής της εταιρείας «ΒΙΟΣΩΛ ΔΟΜΙΚΑ ΕΡΓΑΛΕΙΑ ΑΕΒΕ» έναντι 390.000 ευρώ από τον Πρόεδρο του Δ.Σ της εταιρείας UNIBIOS κ. Αντώνιο Σβορώνο, ακολούθως η απόφαση ανανεώθηκε από το ΔΣ στη συνεδρίαση της 19.07.2019. Η συγκεκριμένη συναλλαγή ολοκληρώθηκε στις 30.12.2019. Στις παρούσες οικονομικές καταστάσεις ενοποιείται με την μέθοδο της Ολικής Ενοποίησης.

**Γ.** Την εταιρεία WATERA HELLAS ABEE (πρώην ΚΑΛΛΙΓΚΑΝ ΕΛΛΑΣ Α.Β.Ε.Ε), η οποία αποκτήθηκε από την εταιρεία μας στις 28.01.2008 κατά το ποσοστό 100% του μετοχικό της κεφαλαίου, η οποία εδρεύει στο Δήμο Φυλής στο ΒΙΟΠΑ Άνω Λιοσίων. Η ανωτέρω εταιρεία στις Οικονομικές Καταστάσεις του 2008 έχει ενοποιηθεί με ημερομηνία πρώτης ενοποίησης την ημερομηνία που κατέστη θυγατρική μας. Στις παρούσες οικονομικές καταστάσεις ενοποιείται με την μέθοδο της Ολικής Ενοποίησης. Στο τέλος της χρήσης του 2014 έγινε από την UNIBIOS εισφορά των μετοχών της WATERA HELLAS ABEE (πρώην ΚΑΛΛΙΓΚΑΝ ΕΛΛΑΣ Α.Β.Ε.Ε) στην WATERA INTERNATIONAL SA (Πρώην UNIBIOS WATER TECHNOLOGIES SA καθώς και μετρητά ποσού € 619 χιλ λόγω αύξησης του μετοχικού κεφαλαίου της δεύτερης. Η αξία των μετοχών της WATERA HELLAS ABEE (πρώην ΚΑΛΛΙΓΚΑΝ ΕΛΛΑΣ Α.Β.Ε.Ε) που εισφέρθηκαν εκτιμήθηκαν από ανεξάρτητο ορκωτό ελεγκτή και από την εν λόγω εκτίμηση δεν προέκυψαν διαφορές, πέραν ενός μικρού κέρδους. Στα ενοποιημένα μεγέθη δεν προέκυψαν μεταβολές από την εν λόγω μεταβίβαση λόγω του ότι δεν επήλθε καμία ουσιώδης μεταβολή στον Όμιλο και η ενοποίηση γίνεται με βάση τα δεδομένα της αρχικής ενοποίησης κατά το 2008 που ήταν και ο χρόνος της αρχικής εξαγοράς της από τη UNIBIOS.

Η εταιρεία WATERA HELLAS Ανώνυμος Εμπορική και Τεχνική Εταιρεία Ειδών Επεξεργασίας Ύδατος (πρώην ΑΚΟΥΑΤΡΟΝΙΚΣ), η οποία αποκτήθηκε από την εταιρεία μας στις 24.06.2008 κατά το ποσοστό του 100% του μετοχικό της κεφαλαίου, εδρεύει στο Δήμο Φυλής/Άνω Λιοσίων στο ΒΙΟΠΑ Άνω Λιοσίων. Η ανωτέρω εταιρεία στις Οικονομικές Καταστάσεις του 2008 έχει ενοποιηθεί με ημερομηνία πρώτης ενοποίησης την ημερομηνία που κατέστη θυγατρική μας. Ακολούθως ενοποιήθηκε με την μέθοδο της Ολικής Ενοποίησης μέχρι το 2015. Κατά την διάρκεια του 2016 απορροφήθηκε από την WATERA HELLAS ABEE (πρώην ΚΑΛΛΙΓΚΑΝ ΕΛΛΑΣ Α.Β.Ε.Ε).

**Δ.** Την εταιρεία WATERA INTERNATIONAL S.A. (Πρώην UNIBIOS WATER TECHNOLOGIES S.A. Ανώνυμος Εταιρεία), η οποία ιδρύθηκε από την Εταιρεία στις 06.05.2010 και συμμετέχει κατά το ποσοστό 100% του μετοχικό της κεφαλαίο, η οποία εδρεύει στο Λουξεμβούργο. Η ανωτέρω εταιρεία στις παρούσες Οικονομικές Καταστάσεις ενοποιείται με την μέθοδο της Ολικής Ενοποίησης και η οποία από το 2014 και μετά είναι μητρική της WATERA HELLAS ABEE (πρώην ΚΑΛΛΙΓΚΑΝ ΕΛΛΑΣ Α.Β.Ε.Ε) και μητρική εταιρεία όλων των εταιρειών της αλλοδαπής.

**Ε.** Την εταιρεία WATERA LUXEMBOURG SA (πρώην "Water Investments S.A."), η οποία αποκτήθηκε μέσω της θυγατρικής εταιρείας ΚΑΛΛΙΓΚΑΝ ΕΛΛΑΣ Α.Β.Ε.Ε, την 11.07.2008 κατά το ποσοστό 100% του μετοχικό της κεφαλαίου. Η ανωτέρω εταιρεία στις Οικονομικές Καταστάσεις του 2008 έχει ενοποιηθεί με ημερομηνία της απόκτησης της. Στις παρούσες οικονομικές καταστάσεις ενοποιείται με την μέθοδο της ολικής ενοποίησης. Η WATERA LUXEMBOURG SA, λόγω άρσης των περιοριστικών μέτρων στην μεταφορά κεφαλαίων στην αλλοδαπή δεν έχει λόγο ύπαρξης. Έτσι τον Φεβρουάριο του 2020 εκκαθαρίστηκε και όλες της οι υποχρεώσεις και απαιτήσεις αναλήφθηκαν από τη μητρική WATERA HELLAS ABEE. Η επίπτωση στα αποτελέσματα της τελευταίας ανέρχεται στο ποσό των 121 χιλ. Ευρώ.

**Ζ.** Τις εταιρείες WATERA Σλοβακίας (πρώην Culligan Σλοβακίας) και WATERA Τσεχίας (πρώην Culligan Τσεχίας) οι οποίες ιδρύθηκαν την 21.08.2008 και 28.08.2008 αντίστοιχα με συμμετοχή 100% στο μετοχικό τους κεφαλαίο της WATERA LUXEMBOURG. Εν συνεχεία στο τέλος του 2015, μεταβιβάστηκαν στην WATERA INTERNATIONAL S.A. Η ανωτέρω μεταβίβαση έγινε στα πλαίσια αναδιάρθρωσης του Ομίλου χωρίς ουσιώδη μεταβολή και ως εκ τούτου το αποτέλεσμα της μεταβίβασης δεν λαμβάνεται υπόψη κατά την ενοποίηση αλλά ενοποιείται με βάση τα δεδομένα της αρχικής ενοποίησης. Οι ανωτέρω εταιρείες στις οικονομικές καταστάσεις του 2008 έχουν ενοποιηθεί με την ημερομηνία της ίδρυσης τους. Ακολούθως ενοποιούνται με την μέθοδο της Ολικής Ενοποίησης.

Η WATERA ΣΛΟΒΑΚΙΑΣ τέθηκε σε εκκαθάριση από το 2016 και μετονομάστηκε σε AM VODA. Η εταιρεία έπαυσε την λειτουργία της τον Οκτώβριο του 2018 με συνέπεια η συνολική ζημιά του ομίλου να ανέλθει στο ποσό των € 445.000 περίπου. Η ζημιά ήδη περιλαμβάνεται στα ενοποιημένα κονδύλια της καθαρής θέσης, καθότι είναι συσσωρευτική σε όλη την διάρκεια της λειτουργίας της.

**Η.** Την εταιρεία WATERA Bulgaria (πρώην Culligan Bulgaria) με έδρα την Σόφια, που ιδρύθηκε στο τέλος Δεκεμβρίου 2010 από την WATERA LUXEMBOURG. Σήμερα η εταιρεία ανήκει κατά 100% στην WATERA

INTERNATIONAL S.A. Η ανωτέρω εταιρεία στις παρούσες Οικονομικές Καταστάσεις ενοποιείται με την μέθοδο της Ολικής Ενοποίησης.

Θ. Την εταιρεία WATERA Italy Srl, που ιδρύθηκε την 30.06.2015 από την WATERA INTERNATIONAL S.A., η οποία κατέχει το 100% του μετοχικού κεφαλαίου. Η ανωτέρω εταιρεία στις παρούσες οικονομικές καταστάσεις ενοποιείται με την μέθοδο της Ολικής Ενοποίησης.

Οι θυγατρικές είναι επιχειρήσεις πάνω στις οποίες ασκείται έλεγχος από την μητρική. Οι θυγατρικές ενοποιούνται πλήρως (Ολική Ενοποίηση) από την ημερομηνία που αποκτάται ο έλεγχος επ' αυτών και παύουν να ενοποιούνται από την ημερομηνία που τέτοιος έλεγχος δεν υφίσταται.

Η χρησιμοποιούμενη λογιστική μέθοδος για την εξαγορά είναι η μέθοδος αγοράς. Το κόστος απόκτησης μιας θυγατρικής είναι η εύλογη αξία των περιουσιακών στοιχείων που δόθηκαν, των συμμετοχικών τίτλων που εκδόθηκαν και των υποχρεώσεων που αναλήφθηκαν κατά την ημερομηνία της ανταλλαγής, πλέον τυχόν κόστους άμεσα επιρριπτέου στην συναλλαγή. Τα εξατομικευμένα περιουσιακά στοιχεία, υποχρεώσεις και ενδεχόμενες υποχρεώσεις που συνιστούν μία επιχειρηματική ενοποίηση αποτιμώνται κατά την απόκτηση στις εύλογες αξίες τους ανεξαρτήτως του ποσοστού συμμετοχής. Το πέραν της εύλογης αξίας των επί μέρους στοιχείων που αποκτήθηκαν, κόστος, καταχωρείται ως υπεραξία. Αν το συνολικό κόστος της απόκτησης είναι μικρότερο από την εύλογη αξία των επί μέρους στοιχείων που αποκτήθηκαν, η διαφορά καταχωρείται άμεσα στα αποτελέσματα.

Διεταιρικές συναλλαγές – Διεταιρικά υπόλοιπα και απραγματοποίητα κέρδη από συναλλαγές μεταξύ των εταιρειών του Ομίλου διαγράφονται. Οι απραγματοποίητες ζημιές, διαγράφονται εφόσον δεν υπάρχει ένδειξη απομείωσης, του μεταβιβασθέντος περιουσιακού στοιχείου. Οι λογιστικές αρχές των θυγατρικών έχουν τροποποιηθεί ώστε να είναι ομοιόμορφες με αυτές που έχουν υιοθετηθεί από τον όμιλο.

Στον Ισολογισμό της Εταιρείας οι συμμετοχές σε θυγατρικές εμφανίζονται στην αξία κτήσης μείον τις τυχόν προβλέψεις για απαξίωση, εφόσον υπάρχουν.

#### (B) Συγγενείς

Η Εταιρεία μας συμμετέχει (χωρίς να ασκεί έλεγχο) στην εταιρία ΗΦΑΙΣΤΟΣ Α.Β.Ε.Ε.Μ.

Η εταιρεία ΗΦΑΙΣΤΟΣ Α.Β.Ε.Ε.Μ εδρεύει στο Δήμο Φυλής/Άνω Λιοσίων του Νομού Αττικής, και τα ποσοστά συμμετοχής μας, στο μετοχικό της κεφάλαιο, μετά μετατροπή των προνομιούχων μετοχών της εταιρία Ήφαιστος ΑΒΕΕΜ σε κοινές, ανέρχεται σε 24,9% περίπου.

Οι επενδύσεις στις συγγενείς απεικονίζονται με την μέθοδο της Καθαρής Θέσης. Αρχικά καταχωρήθηκαν στο κόστος κτήσεως τους. Ο λογαριασμός της επένδυσης σε συγγενείς περιλαμβάνει και την υπεραξία μειωμένη με τυχόν ζημιές απομείωσης.

Το μερίδιο της Εταιρείας πάνω στα κέρδη ή τις ζημιές των συγγενών επιχειρήσεων μετά την απόκτηση καταχωρείται στα αποτελέσματα, ενώ αυτό επί των μεταβολών των αποθεματικών μετά την απόκτηση, καταχωρείται στα αποθεματικά. Όλες αυτές οι μεταβολές επηρεάζουν την λογιστική αξία της επένδυσης.

Στην περίπτωση που το μερίδιο της Εταιρείας επί των ζημιών των συγγενών εξισωθεί με το δικαίωμα συμμετοχής στις συγγενείς, δεν αναγνωρίζονται ζημιές, με εξαίρεση την περίπτωση που έχουν αναληφθεί περαιτέρω δεσμεύσεις για λογαριασμό των συγγενών.

Απραγματοποίητα κέρδη από συναλλαγές μεταξύ της Εταιρείας και των συγγενών διαγράφονται κατά το ποσοστό συμμετοχής της Εταιρείας στην έκαστη συγγενή. Απραγματοποίητες ζημιές διαγράφονται, με την προϋπόθεση ότι δεν υπάρχει ένδειξη απομείωσης του μεταβιβασθέντος περιουσιακού στοιχείου. Οι λογιστικές αρχές των συγγενών εταιρειών, έχουν τροποποιηθεί ώστε να είναι ομοιόμορφες με αυτές που έχουν υιοθετηθεί από την Εταιρεία. Οι λογιστικές αρχές της συγγενούς έχουν τροποποιηθεί ώστε να είναι ομοιόμορφες με αυτές που έχουν υιοθετηθεί από τον όμιλο.

Στον Ισολογισμό της Εταιρείας οι συμμετοχές στις συγγενείς εταιρείες απεικονίζονται και παρακολουθούνται στην αξία κτήσεως μείον τυχόν προβλέψεις απομείωσης.

## 2.4. Πληροφόρηση κατά Τομέα

Ως επιχειρηματικός τομέας ορίζεται μία ομάδα περιουσιακών στοιχείων και λειτουργιών προκειμένου να παρέχονται προϊόντα και υπηρεσίες τα οποία υπόκεινται σε διαφορετικούς κινδύνους και αποδόσεις από εκείνα άλλων επιχειρηματικών τομέων. Ως γεωγραφικός τομέας, ορίζεται μία γεωγραφική περιοχή, στην οποία παρέχονται προϊόντα και υπηρεσίες και η οποία υπόκειται σε διαφορετικούς κινδύνους και αποδόσεις από άλλες περιοχές.

Η εταιρία ΘΕΑΞ ΑΕ (πρώην ΒΙΟΣΩΛ ΑΒΕ), η οποία ιδρύθηκε την 06.08.2008 δραστηριοποιείται στους τομείς παραγωγής και διάθεσης προϊόντων θέρμανσης (καλοριφέρ), κλιματισμού (κεντρικές κλιματιστικές μονάδες κ.λ.π.) και λοιπών ειδών θέρμανσης, κλιματισμού κ.λ.π.

Μία από της θυγατρικές του Ομίλου, η εταιρεία ΒΙΟΣΩΛ ΔΟΜΙΚΑ ΕΡΓΑΛΕΙΑ Α.Ε.Β.Ε, δραστηριοποιείται στην τοποθέτηση και ενοκίαση ικριωμάτων, την εμπορία υλικών ικριωμάτων, μηχανοκίνητων πλατφόρμων και εξέδρων για εκδηλώσεις.

Οι θυγατρικές εταιρείες WATERA HELLAS AEBE, WATERA ITALY, WATERA CZECH, WATERA BULGARIA και WATERA LUXEMBOURG δραστηριοποιούνται στην εμπορία και εγκατάσταση μηχανημάτων επεξεργασίας ύδατος. Η κατασκευαστική δραστηριότητα και η δραστηριότητα πώλησης ύδατος αναλαμβάνεται κυρίως από την WATERA HELLAS AEBE. Η AM VODA έχει παύσει την λειτουργία της και η εταιρεία WATERA INTERNATIONAL S.A. δραστηριοποιείται στο τομέα των συμμετοχών. Η WATERA LUXEMBOURG έπαυσε την λειτουργία της τον Φεβρουάριο του 2020.

## 2.5. Συναλλαγματικές Μετατροπές

### Λειτουργικό νόμισμα και νόμισμα παρουσίασης

Τα στοιχεία των Οικονομικών Καταστάσεων της Εταιρείας, αποτιμώνται με χρήση του νομίσματος του οικονομικού περιβάλλοντος, μέσα στο οποίο η εταιρεία λειτουργεί (λειτουργικό νόμισμα). Οι Οικονομικές Καταστάσεις παρουσιάζονται σε Ευρώ, που είναι το λειτουργικό νόμισμα της Εταιρείας.

### Συναλλαγές και υπόλοιπα

Οι συναλλαγές σε ξένα νομίσματα μετατρέπονται στο λειτουργικό νόμισμα με την χρήση των ισοτιμιών που ισχύουν κατά την ημερομηνία των συναλλαγών (spot exchange rate).

Κέρδη και ζημιές από συναλλαγματικές διαφορές οι οποίες προκύπτουν από την εκκαθάριση τέτοιων συναλλαγών κατά την διάρκεια της περιόδου και από την μετατροπή των νομισματικών στοιχείων που εκφράζονται σε ξένο νόμισμα με τις ισχύουσες ισοτιμίες κατά την ημερομηνία ισολογισμού, καταχωρούνται στα αποτελέσματα. Οι συναλλαγματικές διαφορές από μη νομισματικά στοιχεία που αποτιμώνται στην εύλογη αξία τους, θεωρούνται ως τμήμα της εύλογης αξίας και συνεπώς καταχωρούνται όπου και οι διαφορές της εύλογης αξίας.

Η Εταιρεία έχει συναλλαγές κυρίως σε Ευρώ.

### Εταιρείες του Ομίλου

Η μετατροπή των Οικονομικών Καταστάσεων των εταιρειών του Ομίλου οι οποίες έχουν διαφορετικό λειτουργικό νόμισμα από την μητρική γίνεται ως εξής:

Τα περιουσιακά στοιχεία και υποχρεώσεις μετατρέπονται με τις ισοτιμίες που υπάρχουν κατά την ημερομηνία του ισολογισμού.

Τα Ίδια Κεφάλαια μετατρέπονται με τις ισοτιμίες που υπήρχαν κατά την ημερομηνία που προέκυψαν.

Τα έσοδα και τα έξοδα μετατρέπονται με τις μέσες ισοτιμίες περιόδου, εκτός εάν οι συναλλαγματικές ισοτιμίες έχουν σημαντική διακύμανση.

Οι προκύπτουσες συναλλαγματικές διαφορές καταχωρούνται σε αποθεματικό των ιδίων κεφαλαίων και μεταφέρονται στα αποτελέσματα με την πώληση των επιχειρήσεων αυτών.

Η υπεραξία και οι προσαρμογές των εύλογων αξιών που προκύπτουν κατά την απόκτηση οικονομικών μονάδων εξωτερικού μετατρέπονται με τις ισοτιμίες της ημερομηνίας Ισολογισμού.



## 2.6. Ενσώματα Πάγια (Ιδιοχρησιμοποιούμενα)

Τα ενσώματα πάγια αποτιμώνται στο κόστος κτήσεως μείον τις αποσβέσεις. Το κόστος κτήσεως περιλαμβάνει όλες τις άμεσα επιρριπτές δαπάνες για την απόκτηση των στοιχείων. Μεταγενέστερες δαπάνες καταχωρούνται σε επαύξηση της λογιστικής αξίας των ενσωμάτων παγίων μόνον αν πιθανολογείται ότι μελλοντικά οικονομικά οφέλη θα εισρεύσουν στον όμιλο και το κόστος τους μπορεί να αποτιμηθεί αξιόπιστα. Οι επισκευές και οι συντηρήσεις καταχωρούνται στα αποτελέσματα όταν πραγματοποιούνται.

Τα οικόπεδα δεν αποσβένονται. Οι αποσβέσεις των άλλων στοιχείων των ενσωμάτων παγίων υπολογίζονται με την σταθερή μέθοδο μέσα στη ωφέλιμη ζωή τους που έχει ως εξής:

- Κτίρια	20	Χρόνια
- Μηχανολογικός εξοπλισμός	4-10	Χρόνια
- Αυτοκίνητα – μεταφορικά μέσα	5-8	Χρόνια
- Λοιπός εξοπλισμός	3-10	Χρόνια

Οι υπολειμματικές αξίες και οι ωφέλιμες ζωές των ενσωμάτων παγίων υπολογίζονται σε σχέση με την αξία κτήσεως και λοιπό εξοπλισμό, ενώ για τα κτήρια (βιομηχανοστάσιο), δεν υπολογίζονται υπολειμματικές αξίες.

Οι υπολειμματικές αξίες και οι ωφέλιμες ζωές των ενσωμάτων παγίων υπόκεινται σε επανεξέταση σε κάθε Ετήσιο Ισολογισμό.

Όταν οι λογιστικές αξίες των ενσωμάτων παγίων υπερβαίνουν την ανακτήσιμη αξία τους, οι διαφορές (απομείωση) καταχωρούνται ως έξοδα στα αποτελέσματα.

Κατά την πώληση των ενσωμάτων παγίων οι διαφορές μεταξύ του τιμήματος που λαμβάνεται και της λογιστικής τους αξίας καταχωρούνται ως κέρδη ή ζημίες στα αποτελέσματα.

Οι ιδιοπαραγόμενες ενσώματες ακινητοποιήσεις στοιχειοθετούν προσθήκη στο κόστος κτήσεως των ενσωμάτων ακινητοποιήσεων σε αξίες που περιλαμβάνουν το άμεσο κόστος μισθοδοσίας του προσωπικού, που συμμετέχει στην κατασκευή (αντίστοιχες εργοδοτικές εισφορές), κόστος αναλωθέντων υλικών και άλλα γενικά κόστη.

## 2.7. Επενδύσεις σε Ακίνητα

Οι επενδύσεις σε ακίνητα αφορούν τα ακίνητα που κατέχονται με σκοπό την απόκτηση μισθωμάτων ή κερδών από υπεραξίες και απεικονίζονται στο κόστος κτήσεως τους.

## 2.8. Άυλα Περιουσιακά Στοιχεία

### (α) Υπεραξία

Η υπεραξία αντιπροσωπεύει την διαφορά μεταξύ κόστους και εύλογης αξίας των επί μέρους περιουσιακών στοιχείων και υποχρεώσεων κατά την απόκτηση θυγατρικών και συγγενών εταιρειών. Η υπεραξία κατά την απόκτηση των συγγενών εταιρειών, περιλαμβάνεται στο κόστος της επένδυσης. Η υπεραξία ελέγχεται ετησίως για απομείωση και απεικονίζεται στο κόστος κτήσεως μείον ζημίες απομείωσης. Τα κέρδη και οι ζημίες κατά την διάθεση των θυγατρικών ή συγγενών προσδιορίζονται λαμβανομένης υπόψη και της σχετικής υπεραξίας που αντιστοιχεί στην πωληθείσα οικονομική μονάδα.

Για σκοπούς ελέγχου της υπεραξίας και προκειμένου να διαπιστωθεί αν υπάρχει απομείωση, η υπεραξία κατανέμεται στις μονάδες δημιουργίας ταμιακών ροών. Κάθε θυγατρική θεωρείται ως ιδιαίτερη μονάδα δημιουργίας ταμιακών ροών.

### (β) Λογισμικό

Οι άδειες λογισμικού αποτιμώνται στο κόστος κτήσεως μείον τις αποσβέσεις. Οι δαπάνες που ενισχύουν ή επεκτείνουν την απόδοση των προγραμμάτων λογισμικού πέρα από τις αρχικές προδιαγραφές τους, αναγνωρίζονται ως κεφαλαιουχική δαπάνη και προστίθενται στο αρχικό κόστος του λογισμικού. Οι



αποσβέσεις διενεργούνται με την σταθερή μέθοδο κατά την διάρκεια της ωφέλιμης ζωής των στοιχείων αυτών η οποία κυμαίνεται από 3 έως 15 χρόνια.

(γ) Εμπορικό σήμα και τεχνογνωσία

Αφορούσε την χρήση εμπορικού σήματος της CULLIGAN σε ορισμένες χώρες εκτός Ελλάδος, όπως Τσεχία, Σλοβακία, Βουλγαρία και Βόρεια Μακεδονία. Κατά το 2015 αποσβέσθηκε ολοσχερώς.

(δ) Τεχνογνωσία

Αφορά στην μεταφορά τεχνογνωσίας από την ΚΑΛΛΙΓΚΑΝ ΙΤΑΛΙΑΣ προς την θυγατρική μας WATERA ΕΛΛΑΣ (ΚΑΛΛΙΓΚΑΝ ΕΛΛΑΣ), για την παραγωγή προϊόντων CULLIGAN. Οι αποσβέσεις διενεργούνται με την σταθερή μέθοδο.

## 2.9. Απομείωση Αξίας Περιουσιακών Στοιχείων

Τα περιουσιακά στοιχεία που έχουν ατέρμονα ωφέλιμη ζωή και δεν αποσβένονται υπόκεινται σε έλεγχο απομείωσης της αξίας τους ετησίως. Τα αποσβενόμενα περιουσιακά στοιχεία υπόκεινται σε έλεγχο απομείωσης της αξίας τους, όταν υπάρχουν ενδείξεις ότι οι λογιστική αξία τους δεν θα ανακτηθεί. Η ανακτήσιμη αξία είναι το μεγαλύτερο ποσό μεταξύ της εύλογης αξίας, μειωμένης με το απαιτούμενο για την πώληση κόστος, και αξίας χρήσεως. Για την εκτίμηση των ζημιών απομείωσης τα περιουσιακά στοιχεία εντάσσονται στις μικρότερες δυνατές μονάδες δημιουργίας ταμιακών ροών. Οι ζημιές απομείωσης καταχωρούνται ως έξοδα στ' αποτελέσματα όταν προκύπτουν.

## 2.10. Αποθέματα

Τα αποθέματα αποτιμώνται στην χαμηλότερη αξία μεταξύ κόστους κτήσεως ή παραγωγής τους και της καθαρής ρευστοποιήσιμης τους αξίας. Η καθαρή ρευστοποιήσιμη αξία είναι η εκτιμώμενη τιμή πώλησης, μειωμένη των τυχόν άμεσων εξόδων πώλησης όπου συντρέχει περίπτωση. Το κόστος των αποθεμάτων προσδιορίζεται με τη μέθοδο του σταθμικού μέσου κόστους και περιλαμβάνει τις άμεσες δαπάνες απόκτησης των αποθεμάτων. Το κόστος των ετοιμών προϊόντων και ημιτελών αποθεμάτων περιλαμβάνει τις δαπάνες παραγωγής τους (κόστος υλικών, το άμεσο εργατικό κόστος και αναλογία του γενικού κόστους παραγωγής). Το κόστος δανεισμού δεν περιλαμβάνεται στο κόστος κτήσεως των αποθεμάτων. Η καθαρή ρευστοποιήσιμη αξία εκτιμάται με βάση τις τρέχουσες τιμές πώλησης των αποθεμάτων στα πλαίσια της συνήθους δραστηριότητας αφαιρουμένων και των τυχόν εξόδων πώλησης όπου συντρέχει περίπτωση.

## 2.11. Απαιτήσεις από Πελάτες και Λοιπές Απαιτήσεις

Οι απαιτήσεις από πελάτες και λοιπές απαιτήσεις καταχωρούνται αρχικά στην εύλογη αξία τους η οποία συμπίπτει με την ονομαστική αξία και μεταγενέστερα αποτιμώνται στο αναπόσβεστο κόστος με την χρήση του πραγματικού επιτοκίου, αφαιρουμένων των αναμενόμενων πιστωτικών ζημιών. Οι αναμενόμενες πιστωτικές ζημιές αναγνωρίζονται με βάση την απλοποιημένη μέθοδο του ΔΠΧΑ 9 καθ' όλη τη διάρκεια ζωής των απαιτήσεων από πελάτες, σύμφωνα με τις εκτιμήσεις της Εταιρείας. Το ποσό των ζημιών αυτών καταχωρίζεται ως έξοδο στα αποτελέσματα. Επιπρόσθετα, αναγνωρίζονται ζημιές απομείωσης όταν υπάρχει αντικειμενική απόδειξη ότι ο όμιλος δεν είναι σε θέση να εισπράξει τις απαιτήσεις αυτές και το ποσό της ζημιάς απομείωσης καταχωρείται ως έξοδο στα αποτελέσματα.

## 2.12. Επενδύσεις σε Μετοχικούς Τίτλους

Οι επενδύσεις σε λοιπούς μετοχικούς τίτλους (δηλ. εκτός της επενδύσεων στη συγγενή και στις θυγατρικές) κατατάσσονται ως διαθέσιμα για πώληση χρηματοοικονομικά περιουσιακά στοιχεία. Αρχικά καταχωρούνται στην εύλογη αξία τους η οποία προσαυξάνεται με τις άμεσα επιρριπτέες στη συναλλαγή δαπάνες. Οι επενδύσεις διαγράφονται όταν το δικαίωμα στις ταμιακές ροές από τις επενδύσεις λήγει ή μεταβιβάζεται και έχουν μεταβιβασθεί ουσιαδώς όλοι οι κίνδυνοι και τα οφέλη που συνεπάγεται η ιδιοκτησία. Τα διαθέσιμα για πώληση χρηματοοικονομικά περιουσιακά στοιχεία αποτιμώνται στην εύλογη αξία τους και τα σχετικά κέρδη ή ζημιές καταχωρούνται σε αποθεματικό των

ιδίων κεφαλαίων μέχρι τα στοιχεία αυτά να πωληθούν ή χαρακτηρισθούν ως απομειωμένα. Κατά την πώληση ή όταν χαρακτηρισθούν ως απομειωμένα, τα κέρδη ή οι ζημιές μεταφέρονται στα αποτελέσματα.

Οι εύλογες αξίες των χρηματοοικονομικών περιουσιακών στοιχείων που είναι διαπραγματεύσιμα σε ενεργές

αγορές προσδιορίζονται από τις τρέχουσες τιμές τους. Για τα μη διαπραγματεύσιμα στοιχεία οι εύλογες αξίες προσδιορίζονται με την χρήση τεχνικών αποτίμησης όπως προεξόφληση μελλοντικών ταμιακών ροών και μοντέλα αποτίμησης δικαιωμάτων προαίρεσης.

## 2.13. Ταμειακά Διαθέσιμα και Ισοδύναμα

Τα ταμιακά διαθέσιμα και ταμιακά ισοδύναμα περιλαμβάνουν τα μετρητά, τις καταθέσεις όψεως και τις βραχυπρόθεσμες μέχρι 3 μήνες επενδύσεις, υψηλής ρευστοποιησιμότητας και χαμηλού ρίσκου.

## 2.14. Μετοχικό Κεφάλαιο

Οι κοινές μετοχές κατατάσσονται στα ίδια κεφάλαια. Άμεσα κόστη για την έκδοση μετοχών, εμφανίζονται μετά την αφαίρεση του σχετικού φόρου εισοδήματος, σε μείωση του προϊόντος της έκδοσης. Άμεσα κόστη που σχετίζονται με την έκδοση μετοχών για την απόκτηση επιχειρήσεων περιλαμβάνονται στο κόστος κτήσεως της επιχειρήσεως που αποκτάται.

Το κόστος κτήσεως των ιδίων μετοχών μειωμένο με το φόρο εισοδήματος (εάν συντρέχει περίπτωση) εμφανίζεται αφαιρετικά των ιδίων κεφαλαίων του ομίλου, μέχρις ότου οι ίδιες μετοχές πωληθούν ή ακυρωθούν. Κάθε κέρδος ή ζημιά από πώληση ιδίων μετοχών καθαρό από άμεσα για την συναλλαγή λοιπά κόστη και φόρο εισοδήματος, αν συντρέχει περίπτωση, εμφανίζεται ως αποθεματικό στα ίδια κεφάλαια.

## 2.15. Διαχείριση κεφαλαίου

Πολιτική της Εταιρείας είναι η διατήρηση ισχυρής κεφαλαιακής βάσης, ώστε να υπάρχει εμπιστοσύνη εκ μέρους των επενδυτών και των πιστωτών και να υποστηρίζεται η μελλοντική της ανάπτυξη.

Η διοίκηση παρακολουθεί τα Ίδια Κεφάλαια τα οποία και εκλαμβάνει στο σύνολό τους, ώστε η σχέση των ιδίων κεφαλαία προς τα ξένα κεφάλαια (αφαιρούμενων των κρατικών επιχορηγήσεων που εμφανίζονται στις μακροπρόθεσμες υποχρεώσεις), να μην είναι μικρότερο του 40%.

Από τις διατάξεις περί νομοθεσίας των ανωνύμων εταιρειών, Ν.4548/2018 επιβάλλονται περιορισμοί σε σχέση με τα ίδια κεφάλαια που έχουν ως εξής:

Η απόκτηση ιδίων μετοχών, με εξαίρεση την περίπτωση της απόκτησης με σκοπό την διανομή τους στους εργαζομένους, δεν μπορεί να υπερβαίνει το 10% του καταβλημένου μετοχικού κεφαλαίου και δεν μπορεί να έχει ως αποτέλεσμα την μείωση των Ιδίων Κεφαλαίων σε ποσό κατώτερο από το ποσό του μετοχικού κεφαλαίου προσαυξημένου με τα αποθεματικά για τα οποία η διανομή τους απαγορεύεται από τον Νόμο.

Σε περίπτωση που το σύνολο των Ιδίων Κεφαλαίων της Εταιρείας, γίνει κατώτερο από το μισό (1/2) του μετοχικού κεφαλαίου το Διοικητικό Συμβούλιο υποχρεούται να συγκαλέσει την γενική συνέλευση, μέσα σε προθεσμία έξι μηνών από την λήξη της χρήσης, που θα αποφασίσει την λύση της εταιρείας ή την υιοθέτηση άλλου μέτρου.

Η Εταιρεία συμμορφώνεται πλήρως με τις σχετικές διατάξεις που επιβάλλονται από την νομοθεσία σε σχέση με τα ίδια κεφάλαια.

## 2.16. Δανεισμός

Τα δάνεια καταχωρούνται αρχικά στην εύλογη αξία τους μειωμένα με τα τυχόν άμεσα κόστη για την πραγματοποίηση της συναλλαγής. Μεταγενέστερα αποτιμώνται στο αναπόσβεστο κόστος με την χρήση του πραγματικού επιτοκίου.

Τα κόστη δανεισμού καταχωρούνται στα αποτελέσματα στη χρήση που προκύπτουν.

## 2.17. Κρατικές Επιχορηγήσεις

Οι κρατικές επιχορηγήσεις καταχωρούνται στην εύλογη αξία τους όταν υπάρχει εύλογη βεβαιότητα ότι η επιχορήγηση θα εισπραχθεί και η εταιρεία θα συμμορφωθεί με όλους τους προβλεπόμενους όρους.

Κρατικές επιχορηγήσεις που αφορούν κόστη, αναβάλλονται και καταχωρούνται στην κατάσταση λογαριασμού αποτελεσμάτων μέσα σε μία περίοδο τέτοια ώστε να υπάρχει αντιστοίχιση με τα κόστη που προορίζονται να αποζημιώσουν.

Οι κρατικές επιχορηγήσεις που σχετίζονται με την αγορά παγίων, περιλαμβάνονται στις μακροπρόθεσμες υποχρεώσεις ως αναβαλλόμενες κρατικές επιχορηγήσεις και μεταφέρονται ως έσοδα στην κατάσταση λογαριασμού αποτελεσμάτων με τη σταθερή μέθοδο στην αναμενόμενη ωφέλιμη ζωή των σχετικών περιουσιακών στοιχείων.

## 2.18. Αναβαλλόμενος Φόρος Εισοδήματος

Ο αναβαλλόμενος φόρος εισοδήματος προσδιορίζεται με την μέθοδο της υποχρέωσης που προκύπτει από τις προσωρινές διαφορές μεταξύ της λογιστικής αξίας και της φορολογικής βάσης των περιουσιακών στοιχείων και των υποχρεώσεων.

Ο αναβαλλόμενος φόρος προσδιορίζεται με τους φορολογικούς συντελεστές που αναμένεται να ισχύουν κατά το χρόνο της ανάκτησης της λογιστικής αξίας των περιουσιακών στοιχείων και των υποχρεώσεων.

Οι αναβαλλόμενες φορολογικές απαιτήσεις καταχωρούνται κατά την έκταση κατά την οποία θα υπάρξει μελλοντικό φορολογητέο κέρδος ή αναβαλλόμενες φορολογικές υποχρεώσεις για την χρησιμοποίηση της προσωρινής διαφοράς που δημιουργεί την αναβαλλόμενη φορολογική απαίτηση.

## 2.19 . Παροχές στο Προσωπικό

### (α) Βραχυπρόθεσμες Παροχές

Οι βραχυπρόθεσμες παροχές προς το προσωπικό σε χρήμα και σε είδος, καταχωρούνται ως έξοδο όταν καθίστανται δεδουλευμένες.

### (β) Παροχές μετά την έξοδο από την υπηρεσία

Οι παροχές μετά την έξοδο από την υπηρεσία περιλαμβάνουν τόσο προγράμματα καθορισμένων εισφορών (κρατική ασφάλιση) όσο και προγράμματα καθορισμένων παροχών. Παροχές μετά την έξοδο από την υπηρεσία λογίζονται με βάση τις διατάξεις του Ν.2112/20. Το δεδουλευμένο κόστος των προγραμμάτων καθορισμένων εισφορών καταχωρείται ως έξοδο στην περίοδο που αφορά.

Η υποχρέωση που καταχωρείται στον Ισολογισμό για τα προγράμματα καθορισμένων παροχών είναι η παρούσα αξία της δέσμευσης για την καθορισμένη παροχή. Η δέσμευση της καθορισμένης παροχής υπολογίζεται με την χρήση της μεθόδου της προβεβλημένης πιστωτικής μονάδος (projected unit credit method).

## 2.20. Προβλέψεις

Οι προβλέψεις δημιουργούνται όταν η Εταιρεία έχει νομική ή τεκμαιρόμενη υποχρέωση, ως αποτέλεσμα παρελθόντος γεγονότος, και πιθανολογείται ότι θα απαιτηθεί εκροή οικονομικού οφέλους για την τακτοποίηση της υποχρέωσης.

## 2.21. Αναγνώριση Εσόδων

Τα έσοδα περιλαμβάνουν την εύλογη αξία των πωλήσεων αγαθών και παροχής υπηρεσιών, καθαρά από τους ανακατωμένους φόρους, εκπτώσεις και επιστροφές. Η αναγνώριση των εσόδων γίνεται ως εξής:

### (α) Πωλήσεις αγαθών και παροχή υπηρεσιών

Οι πωλήσεις αγαθών αναγνωρίζονται όταν η επιχείρηση παραδίδει τα αγαθά στους πελάτες, τα αγαθά γίνονται αποδεκτά από αυτούς και η εισπραξη της απαίτησης είναι εύλογα εξασφαλισμένη.

Τα έσοδα από παροχή υπηρεσιών λογίζονται με βάση το στάδιο ολοκλήρωσης της υπηρεσίας σε σχέση με το εκτιμώμενο συνολικό κόστος της. Σύμφωνα με αυτή τη μέθοδο, το έσοδο καταχωρείται στις λογιστικές περιόδους στις οποίες παρέχονται οι υπηρεσίες.

(β) Έσοδα από τόκους

Τα έσοδα από τόκους αναγνωρίζονται βάσει χρονικής αναλογίας και με την χρήση του πραγματικού επιτοκίου.

(γ) Έσοδα από δικαιώματα

Τα έσοδα από δικαιώματα λογίζονται στη βάση του δουλεμένου, σύμφωνα με την ουσία των σχετικών συμβάσεων.

(δ) Μερίσματα

Τα μερίσματα, λογίζονται ως έσοδα, όταν θεμελιώνεται το δικαίωμα εισπραξής τους, δηλαδή όταν εγκρίνονται από το όργανο που είναι κατά νόμο αρμόδιο να τα χορηγεί.

## 2.22. Μισθώσεις

Οι μισθώσεις αναγνωρίζονται στην Κατάσταση Οικονομικής Θέσης ως ένα δικαίωμα χρήσης περιουσιακού στοιχείου του ενεργητικού και μία υποχρέωση μίσθωσης, κατά την ημερομηνία έναρξης της μισθωτικής περιόδου. Κάθε μίσθωμα κατανέμεται ανάμεσα στην υποχρέωση μίσθωσης και τον τόκο, ο οποίος χρεώνεται στα αποτελέσματα σε όλη τη διάρκεια της μίσθωσης, ώστε να επιτυγχάνεται ένα σταθερό επιτόκιο για το υπόλοιπο της χρηματοοικονομικής υποχρέωσης σε κάθε περίοδο.

Τα δικαιώματα χρήσης στοιχείων του ενεργητικού αρχικά επιμετρούνται στο κόστος τους, και στη συνέχεια μειώνονται κατά το ποσό της συσσωρευμένης απόσβεσης και τυχόν απομείωσης. Το δικαίωμα χρήσης αποσβένονται στη μικρότερη περίοδο μεταξύ της ωφέλιμης ζωής του στοιχείου ή της διάρκειας μίσθωσής του, με τη σταθερή μέθοδο.

Η αρχική επιμέτρηση των δικαιωμάτων χρήσης στοιχείων του ενεργητικού αποτελείται από:

- το ποσό της αρχικής επιμέτρησης της υποχρέωσης μίσθωσης,
- τυχόν μισθώματα τα οποία καταβλήθηκαν κατά την ημερομηνία έναρξης της μισθωτικής περιόδου ή προγενέστερα, μείον οποιαδήποτε κίνητρα μίσθωσης έχουν εισπραχθεί,
- τις αρχικές άμεσες δαπάνες, με τις οποίες επιβαρύνθηκε ο μισθωτής,
- εκτίμηση του κόστους με το οποίο θα επιβαρυνθεί ο μισθωτής προκειμένου να αποσυναρμολογήσει και να απομακρύνει το υποκείμενο περιουσιακό στοιχείο, να αποκαταστήσει τον χώρο όπου έχει τοποθετηθεί ή να αποκαταστήσει το υποκείμενο περιουσιακό στοιχείο στην κατάσταση στην οποία προβλέπεται από τους όρους και τις προϋποθέσεις της μίσθωσης, εκτός εάν το εν λόγω κόστος συνεπάγεται την παραγωγή αποθεμάτων. Ο μισθωτής αναλαμβάνει την υποχρέωση να επιβαρυνθεί με το εν λόγω κόστος είτε κατά την ημερομηνία έναρξης της μισθωτικής περιόδου είτε λόγω χρήσης του υποκείμενου περιουσιακού στοιχείου για μια συγκεκριμένη χρονική περίοδο.

Τέλος, προσαρμόζονται σε περιπτώσεις επαναμέτρησης της αντίστοιχης υποχρέωσης μίσθωσης.

Οι υποχρεώσεις μίσθωσης υπολογίζονται αρχικά στην παρούσα αξία των μισθωμάτων, τα οποία παραμένουν ανεξόφλητα κατά την ημερομηνία έναρξης της μίσθωσης. Τα μισθώματα προεξοφλούνται με το τεκμαρτό επιτόκιο της μίσθωσης, εφόσον μπορεί να καθοριστεί εύκολα. Εάν αυτό το επιτόκιο δεν μπορεί να καθοριστεί εύκολα, ο μισθωτής χρησιμοποιεί το διαφορικό επιτόκιο δανεισμού του μισθωτή.

Οι υποχρεώσεις μισθώσεων περιλαμβάνουν την καθαρή παρούσα αξία των ακόλουθων καταβολών:

- σταθερών μισθωμάτων (συμπεριλαμβανομένων των ουσιαστικών σταθερών μισθωμάτων),
- κυμαινόμενων μισθωμάτων, που εξαρτώνται από κάποιον δείκτη ή επιτόκιο,
- υπολειμματική αξία, που αναμένεται να πληρωθεί,
- τιμής εξάσκησης ενός δικαιώματος αγοράς, εάν ο εκμισθωτής είναι σχεδόν σίγουρος ότι θα εξασκήσει το δικαίωμα,
- κυρώσεων λήξης μιας μίσθωσης, εάν ο εκμισθωτής επιλέξει αυτό το δικαίωμα.

Μετά την αρχική τους επιμέτρηση, οι υποχρεώσεις μίσθωσης αυξάνονται από το χρηματοοικονομικό κόστος τους και μειώνονται από την πληρωμή των μισθωμάτων. Τέλος, επανεκτιμώνται όταν υπάρχει αλλαγή: α) στα μισθώματα εξαιτίας αλλαγής κάποιου δείκτη, β) στην εκτίμηση του ποσού της υπολειμματικής αξίας, που αναμένεται να πληρωθεί, ή γ) στην αξιολόγηση ενός δικαιώματος επιλογής αγοράς ή επέκτασης, που είναι σχετικά βέβαιο ότι θα εξασκηθεί ή ενός δικαιώματος επιλογής λήξης της σύμβασης, που είναι σχετικά βέβαιο ότι δεν θα εξασκηθεί.

Στις βραχυπρόθεσμες μισθώσεις και στις μισθώσεις στις οποίες το υποκείμενο περιουσιακό στοιχείο έχει χαμηλή αξία, τα καταβαλλόμενα μισθώματα αναγνωρίζονται ως έξοδα βάσει την σταθερή μέθοδο κατά την διάρκεια της μίσθωσης.

Εισπράξεις που προκύπτουν από λειτουργικές μισθώσεις καταχωρούνται ως έσοδα με βάση την σταθερή μέθοδο κατά την διάρκεια της μίσθωσης.

## 2.23. Διανομή Μερισμάτων

Η διανομή των μερισμάτων καταχωρείται ως υποχρέωση στις οικονομικές καταστάσεις όταν η διανομή εγκρίνεται από την Γενική Συνέλευση των μετόχων.

Από τις διατάξεις περί νομοθεσίας των ανωνύμων εταιρειών, Ν.4548/2018, επιβάλλονται σε σχέση με τα διανεμόμενα κέρδη τα εξής:

Ετησίως, αφαιρείται το 1/20 τουλάχιστον των καθαρών κερδών, προς σχηματισμό του τακτικού αποθεματικού, το οποίο χρησιμοποιείται αποκλειστικά προς εξίσωση, προ πάσης διανομής μερίσματος, του τυχόν χρεωστικού υπολοίπου του λογαριασμού αποτελέσματα εις νέον. Ο σχηματισμός του αποθεματικού αυτού καθίσταται προαιρετικός, όταν το ύψος του φθάσει το 1/3 του μετοχικού κεφαλαίου. Η καταβολή ετησίου μερίσματος στους μετόχους σε μετρητά, και σε ποσοστό 35% τουλάχιστον των καθαρών κερδών, μετά την αφαίρεση του τακτικού αποθεματικού και του ποσού των πιστωτικών κονδυλίων της κατάστασης αποτελεσμάτων, που δεν αποτελούν πραγματοποιημένα κέρδη, είναι υποχρεωτική. Με απόφαση της γενικής συνέλευσης που λαμβάνεται με αυξημένη απαρτία και πλειοψηφία μπορεί να μειωθεί το ως άνω ποσοστό, όχι όμως κάτω του 10%.

Μη διανομή του ελάχιστου μερίσματος επιτρέπεται μόνο με απόφαση της γενικής συνέλευσης, που λαμβάνεται με αυξημένη απαρτία (1/2) του καταβεβλημένου κεφαλαίου και πλειοψηφία 80% του εκπροσωπούμενου στη συνέλευση κεφαλαίου.

Επίσης, με απόφαση της γενικής συνέλευσης που λαμβάνεται με αυξημένη απαρτία και πλειοψηφία είναι δυνατόν τα κέρδη που είναι διανεμητέα ως ελάχιστο μέρισμα να κεφαλαιοποιηθούν και να διανεμηθούν σε όλους τους μετόχους με μορφή μετοχών, υπολογιζόμενων στην ονομαστική τους.

## 2.24. Διαχείριση Χρηματοοικονομικού Κινδύνου

### Παράγοντες χρηματοοικονομικού κινδύνου

Ο Όμιλος εκτίθεται σε περιορισμένο φάσμα χρηματοοικονομικών κινδύνων. Οι συνήθεις κίνδυνοι στους οποίους θεωρητικά υπάγεται, είναι κίνδυνοι αγοράς (επιτόκιο, τιμές αγοράς), πιστωτικός κίνδυνος, κίνδυνος ρευστότητας, κίνδυνος ταμειακών ροών.

Το γενικό πρόγραμμα διαχείρισης κινδύνων της εταιρείας εστιάζεται στην αντιμετώπιση των κινδύνων καλής εκτέλεσης των εργασιών και αξιοπιστίας και μετά ταύτα άμεση προτεραιότητα έχει ο πιστωτικός κίνδυνος και κατόπιν οι κίνδυνοι αγοράς.

### (α) Συναλλαγματικός κίνδυνος

Ο Όμιλος εκτίθεται σε περιορισμένο συναλλαγματικό κίνδυνο από επενδυτικές δραστηριότητες αφού δραστηριοποιείται με τη μορφή των επενδύσεων στο εξωτερικό στην Τσεχία & στην Βουλγαρία, στην οποία η ισοτιμία του BGL με το € είναι κλειδωμένη και δεν έχει πραγματοποιήσει άλλες εξαγορές ή/και πωλήσεις επενδύσεων σε ξένες χώρες.

Ο Όμιλος δεν εκτίθεται σε συναλλαγματικό κίνδυνο από χρηματοδοτικές δραστηριότητες εφόσον δε διαθέτει χρηματοοικονομικές υποχρεώσεις σε ξένο νόμισμα.

Επίσης, η Εταιρεία δεν εκτίθεται σε συναλλαγματικό κίνδυνο από λειτουργικές δραστηριότητες διότι οι πωλήσεις και οι εισπράξεις πραγματοποιούνται κυρίως σε Ευρώ, ενώ μικρό μέρος των αγορών που πραγματοποιούνται σε ξένο νόμισμα διακανονίζετε σε σύντομο διάστημα.

### (β) Πιστωτικός κίνδυνος

Ο Όμιλος εκτίθεται σε κινδύνους που απορρέουν από το ενδεχόμενο οι πελάτες να μην τηρήσουν τις συμβατικές τους υποχρεώσεις όσον αφορά στην τακτοποίηση και αποπληρωμή των υπολοίπων τους. Η Εταιρεία δεν έχει μεγάλες συγκεντρώσεις πιστωτικού κινδύνου με εξαίρεση το Ελληνικό Δημόσιο και ορισμένους μεγάλους φορείς του ιδιωτικού τομέα. Η συκέντρωση του πιστωτικού κινδύνου είναι περιορισμένη λόγω και της ευρείας βάσης του πελατολογίου της εταιρείας και της εφαρμογής συγκεκριμένης πολιτικής διαχείρισης του. Οι πωλήσεις που κατευθύνονται στο εξωτερικό γίνονται συνήθως με ειδικούς όρους που περιορίζουν τον κίνδυνο ασυνέπεια (πχ. LC, BG κλπ). Οι λιανικές

πωλήσεις γίνονται είτε τοις μετρητοίς, είτε μέσω μεταχρονολογημένων επιταγών. Σημαντικό μέρος των υπολοίπων αφορά σε φορείς του Ελληνικού Δημοσίου.

(γ) Κίνδυνος ρευστότητας

Ο Όμιλος για πρώτη φορά μετά από πολλά χρόνια το 2008 παρουσίασε θετική ταμειακή ροή στα αποτελέσματα του (Cash Flow = Κέρδη + Αποσβέσεις), ενώ η αντίστοιχη ταμειακή ροή του 2009 αν και αρνητική δεν πλησίασε τα ανησυχητικά μεγέθη που χαρακτηρίζαν το παρελθόν. Η χρήση 2010 - 2012 είχαν αρνητικές ταμειακές ροές. Το 2013 και το 2014 εξελίχθηκαν θετικά, ενώ οι εξελίξεις του 2015 οδήγησαν σε αρνητικές ταμειακές ροές δυστυχώς και για το 2016-18. Το 2019 και ιδιαίτερα το 2020 ο Όμιλος ελέγχει ικανοποιητικά την ρευστότητα του επανεξετάζοντας και παρατείνοντας τους όρους πληρωμής έχοντας ταυτοχρόνως επιτύχει ικανοποιητικό δανεισμό για τις ανάγκες ρευστότητας.

(δ) Κίνδυνος ταμιακών ροών και κίνδυνος μεταβολών εύλογης αξίας λόγω μεταβολών των επιτοκίων

Ο Όμιλος δεν έχει σημαντικά τοκοφόρα περιουσιακά στοιχεία και συνεπώς δεν υπόκειται σε κίνδυνο μεταβολής των επιτοκίων.

Ο κίνδυνος μεταβολής των επιτοκίων προέρχεται κυρίως από τα μακροπρόθεσμα δάνεια, τέτοια όμως αξιολογία δάνεια δεν έχει επί του παρόντος η Εταιρεία. Δάνεια με μεταβλητό επιτόκιο εκθέτουν την εταιρεία σε κίνδυνο ταμιακών ροών. Δάνεια με σταθερό επιτόκιο εκθέτουν την εταιρεία σε κίνδυνο μεταβολής της εύλογης αξίας.

Πολιτική της Εταιρείας είναι να διατηρεί το σύνολο σχεδόν των δανείων του σε μεταβλητό επιτόκιο.

(ε) Κίνδυνος τιμών

Ο Όμιλος εκτίθεται σε κίνδυνο από την μεταβολή της διαμορφωθείσας τιμής αγοράς των πρώτων υλών, όπως αυτή διαμορφώνεται καθημερινά στη διεθνή αγορά στο μέτρο που η αξία των αποθεμάτων είναι εκτεθειμένη σε κινδύνους μεταβολές στην τιμή. Η εταιρεία προστατεύεται από τον κίνδυνο μεταβολών στις τιμές των πρώτων υλών διαμορφώνοντας κατά περιόδους της τιμές πώλησης των προϊόντων της σε συνάρτηση με τις ισχύουσες, στη διεθνή αγορά, τιμές των πρώτων υλών.

## 2.25. Σημαντικές Λογιστικές Εκτιμήσεις και Κρίσεις της Διοικήσεως

Οι εκτιμήσεις και οι κρίσεις της διοίκησης είναι υπό συνεχή επανεξέταση με βάση τα ιστορικά δεδομένα και προσδοκίες για τα μελλοντικά γεγονότα, που κρίνονται εύλογες σύμφωνα με τα ισχύοντα.

Η Εταιρεία προβαίνει σε εκτιμήσεις και παραδοχές σχετικά με την εξέλιξη των μελλοντικών γεγονότων.

Δεν υπάρχουν εκτιμήσεις και παραδοχές που ενέχουν σημαντικό κίνδυνο να προκαλέσουν ουσιώδεις προσαρμογές στις λογιστικές αξίες των περιουσιακών στοιχείων. Οι υποχρεώσεις του Ομίλου για τους επόμενους μήνες του έτους 2021 παρακολουθούνται στενά και δεν αναμένεται να επηρεάσουν ουσιωδώς επίσης.

## 3. Πληροφόρηση κατά Τομέα

Κατά την 31<sup>η</sup> Δεκεμβρίου 2020 οι δραστηριότητες του Ομίλου μας αφορούσαν κυρίως την επεξεργασία ύδατος και δευτερευόντως την εκμετάλλευση Δομικών Εργαλείων και την εμπορία θερμομαντικών σωμάτων. Δεδομένου ότι από το 2014 ο κλάδος της θέρμανσης – κλιματισμού έχει μειωθεί σε ποσοστό μικρότερο του 5% του ενοποιημένου κύκλου εργασιών, ενώ ο κλάδος των Δομικών Εργαλείων πάντα συμμετείχε με μικρό ποσοστό στην οικονομική δραστηριότητα, το κύριο ενδιαφέρον χρηματοοικονομικής πληροφόρησης της Διοίκησης επικεντρώνεται στον τομέα επεξεργασίας ύδατος, ως μοναδικό τομέα.

Επίσης η Διοίκηση παρακολουθεί την δραστηριότητα και κατά γεωγραφικούς τομείς εσωτερικού και εξωτερικού. Πωλήσεις εξωτερικού θεωρούνται οι πωλήσεις που διενεργούν οι εταιρείες της ημεδαπής στην αλλοδαπή καθώς επίσης και οι πωλήσεις των εταιρειών της αλλοδαπής που διενεργούν σε χώρες εκτός Ελλάδος, πλην όμως παραθέτουμε τις πληροφορίες κατά κλάδο ύδατος (εσωτερικό - εξωτερικό), και τους κλάδους δομικών εργαλείων και θέρμανσης – κλιματισμού (αφορά τη διακοπείσα προς πώληση δραστηριότητα) παρότι τα οικονομικά μεγέθη τους δεν είναι ουσιαστικά.

Τα αποτελέσματα των τομέων αυτών κατά τις περιόδους, που έληξαν την 31<sup>η</sup> Δεκεμβρίου 2020 και την 31<sup>η</sup> Δεκεμβρίου 2019 έχουν ως εξής:



Σημειώνεται ότι τα μεγέθη της μητρικής περιλαμβάνονται στα μεγέθη του κλάδου ύδατος εσωτερικού.

(ποσά σε €)

<b>Όμιλος</b>					
<b>1 ΙΑΝ 2020 - 31 ΔΕΚ 2020</b>					
	ΘΕΑΞ	Δομικά Εργαλεία	Κλάδος Ύδατος		<b>Σύνολο</b>
	Εσωτερικού	Εσωτερικού	Εσωτερικού	Εξωτερικού	
Ενσώματα Πάγια	13.465,70	317.318,47	4.521.960,57	39.490,64	<b>4.892.235,38</b>
Επενδύσεις σε Ακίνητα	-	-	2.549.155,23	-	<b>2.549.155,23</b>
Άυλα Περιουσιακά Στοιχεία	0,03	-	6.798.710,86	-	<b>6.798.710,89</b>
Αποθέματα	19.174,71	-	1.854.560,23	74.097,94	<b>1.947.832,88</b>
Πελάτες	23.092,14	102.011,41	4.063.798,61	328.749,95	<b>4.517.652,11</b>
Λοιπά Στοιχεία Ενεργητικού	105.525,01	68.532,92	2.044.229,49	77.491,94	<b>2.295.779,35</b>
Υποχρεώσεις	(314.265,90)	(90.186,48)	(10.614.555,22)	(230.276,84)	<b>(11.249.284,45)</b>
<b>Σύνολο Περιουσιακών Στοιχείων</b>	<b>(153.008,31)</b>	<b>397.676,32</b>	<b>11.217.859,77</b>	<b>289.553,62</b>	<b>11.752.081,40</b>

(ποσά σε €)

<b>Όμιλος</b>					
<b>1 ΙΑΝ 2019 - 31 ΔΕΚ 2019</b>					
	ΘΕΑΞ	Δομικά Εργαλεία	Κλάδος Ύδατος		<b>Σύνολο</b>
	Εσωτερικού	Εσωτερικού	Εσωτερικού	Εξωτερικού	
Ενσώματα Πάγια	19.353,29	349.623,07	4.709.638,55	4.779,84	<b>5.083.394,75</b>
Επενδύσεις σε Ακίνητα	-	-	2.597.257,20	-	<b>2.597.257,20</b>
Άυλα Περιουσιακά Στοιχεία	210,33	-	5.911.801,61	900.000,00	<b>6.812.011,94</b>
Αποθέματα	20.008,04	-	2.105.179,91	224.028,50	<b>2.349.216,45</b>
Πελάτες	24.442,17	145.535,23	3.252.722,56	236.106,34	<b>3.658.806,31</b>
Λοιπά Στοιχεία Ενεργητικού	130.298,46	36.024,22	732.264,71	313.626,03	<b>1.212.213,42</b>
Υποχρεώσεις	(318.047,37)	(157.852,26)	(9.020.147,21)	(392.451,88)	<b>(9.888.498,71)</b>
<b>Σύνολο Περιουσιακών Στοιχείων</b>	<b>(123.735,08)</b>	<b>373.330,26</b>	<b>10.288.717,34</b>	<b>1.286.088,83</b>	<b>11.824.401,36</b>



(ποσά σε €)

**Όμιλος**
**1 ΙΑΝ 2020 - 31 ΔΕΚ 2020**

	ΘΕΑΞ	Δομικά Εργαλεία	Κλάδος Ύδατος		Σύνολο
	Εσωτερικού	Εσωτερικού	Εσωτερικού	Εξωτερικού	
Πωλήσεις	806,45	138.913,67	6.443.067,79	716.915,26	<b>7.299.703,17</b>
Κόστος Πωλήσεων	(833,33)	(125.290,05)	(4.030.867,77)	(439.702,78)	<b>(4.596.693,92)</b>
<b>Μικτό Κέρδος</b>	<b>(26,88)</b>	<b>13.623,62</b>	<b>2.412.200,02</b>	<b>277.212,49</b>	<b>2.703.009,25</b>
Έξοδα Διοίκησης	(14.937,24)	(55.087,80)	(878.757,51)	(291.012,80)	<b>(1.239.795,35)</b>
Έξοδα Πωλήσεων	(22.922,97)	(21.522,24)	(876.258,67)	(228.524,49)	<b>(1.149.228,36)</b>
Άλλα Έσοδα	2.653,70	500,00	203.680,20	54.186,88	<b>261.020,78</b>
Άλλα Έξοδα	(340,00)	(4.182,73)	(61.410,21)	(79.693,68)	<b>(145.626,62)</b>
<b>Κέρδη / (Ζημιές) Εκμετάλλευσης</b>	<b>(35.573,39)</b>	<b>(66.669,14)</b>	<b>799.453,83</b>	<b>(267.831,61)</b>	<b>429.379,70</b>
Χρηματοοικονομικό Κόστος	(11,80)	(3.950,49)	(375.873,48)	(8.390,90)	<b>(388.226,67)</b>
<b>Κέρδη / (Ζημιές) προ Φόρων</b>	<b>(35.585,19)</b>	<b>(70.619,63)</b>	<b>423.580,35</b>	<b>(276.222,51)</b>	<b>41.153,02</b>
Φόρος Εισοδήματος	-	-	-	-	<b>(133.333,56)</b>
<b>Κέρδη / (Ζημιές) μετά από Φόρους</b>	<b>-</b>	<b>-</b>	<b>-</b>	<b>-</b>	<b>(92.180,54)</b>
<b>Αποσβέσεις</b>	<b>(6.097,89)</b>	<b>(32.304,60)</b>	<b>(309.338,15)</b>	<b>(32.703,50)</b>	<b>(380.444,14)</b>

(ποσά σε €)

**Όμιλος**
**1 ΙΑΝ 2019 - 31 ΔΕΚ 2019**

	ΘΕΑΞ	Δομικά Εργαλεία	Κλάδος Ύδατος		Σύνολο
	Εσωτερικού	Εσωτερικού	Εσωτερικού	Εξωτερικού	
Πωλήσεις	3.260,53	316.854,85	6.333.569,02	1.686.008,21	<b>8.339.692,61</b>
Κόστος Πωλήσεων	(20.845,90)	(198.570,47)	(3.137.057,70)	(1.545.768,73)	<b>(4.902.242,80)</b>
<b>Μικτό Κέρδος</b>	<b>(17.585,37)</b>	<b>118.284,38</b>	<b>3.196.511,32</b>	<b>140.239,48</b>	<b>3.437.449,81</b>
Έξοδα Διοίκησης	(26.029,18)	(93.334,46)	(869.858,04)	(386.475,30)	<b>(1.375.696,98)</b>
Έξοδα Πωλήσεων	(27.937,27)	(22.657,59)	(829.516,31)	(277.168,39)	<b>(1.157.279,56)</b>
Άλλα Έσοδα	26.029,96	-	117.320,68	9.534,77	<b>152.885,41</b>
Άλλα Έξοδα	(75.192,84)	(3.535,06)	(205.838,57)	(14.701,33)	<b>(299.267,80)</b>
<b>Κέρδη / (Ζημιές) Εκμετάλλευσης</b>	<b>(120.714,70)</b>	<b>(1.242,73)</b>	<b>1.408.619,09</b>	<b>(528.570,77)</b>	<b>758.090,88</b>
Χρηματοοικονομικό Κόστος	(66,30)	(3.527,42)	(437.099,64)	(12.779,36)	<b>(453.472,72)</b>
<b>Κέρδη / (Ζημιές) προ Φόρων</b>	<b>(120.781,00)</b>	<b>(4.770,15)</b>	<b>971.519,45</b>	<b>(541.350,14)</b>	<b>304.618,16</b>
Φόρος Εισοδήματος	-	-	-	-	<b>(204.212,73)</b>
<b>Κέρδη / (Ζημιές) μετά από Φόρους</b>	<b>-</b>	<b>-</b>	<b>-</b>	<b>-</b>	<b>100.405,43</b>
<b>Αποσβέσεις</b>	<b>(12.521,58)</b>	<b>(30.733,15)</b>	<b>(346.984,38)</b>	<b>(3.700,19)</b>	<b>(393.939,30)</b>

## 4. Ενσώματα Πάγια Περιουσιακά Στοιχεία

Οι κυριότερες κατηγορίες των παγίων στοιχείων, καθώς και οι μεταβολές τους μέσα στην κλειόμενη περίοδο έχουν ως εξής:

(ποσά σε €)

Μεταβολές Παγίων Στοιχείων	Ομιλος								
	ΚΑΤΑΣΤΑΣΗ ΜΕΤΑΒΟΛΩΝ								
	1 ΙΑΝ 2020 - 31 ΔΕΚ 2020								
	Γήπεδα & Οικόπεδα	Κτήρια & Κτηριακές Εγκαταστάσεις	Μηχανήματα & Μηχανολογικές Εγκαταστάσεις	Μεταφορικά Μέσα	Μισθωτικά Δικαιώματα επί Μεταφορικών Μέσων	Μισθωτικά Δικαιώματα επί Μισθωμένων Κτηρίων ΔΠΧΑ 16	Έπιπλα, Λοιπός Εξοπλισμός και Λοιπά Πάγια	Πάγια υπό Εκτέλεση ή Εγκατάσταση και Προκαταβολές για απόκτηση Παγίων	Σύνολο
<b>Αξία Κτήσεως ή Αποτίμησης</b>									
<u>Κατά την 1 Ιανουαρίου 2020</u>	1.196.017,18	2.795.549,50	3.324.759,52	158.112,45	295.478,20	-	1.025.334,65	975.000,00	9.770.251,50
Προσθήκες 01.01.2020 - 31-12.2020	987.000,00	-	38.385,87	-	21.119,65	44.090,32	12.039,72	(975.000,00)	127.635,56
<u>Κατά την 31 Δεκεμβρίου 2020</u>	2.183.017,18	2.795.549,50	3.363.145,39	158.112,45	316.597,85	44.090,32	1.037.374,37	0,00	9.897.887,05
<b>Συσσωρευμένες Αποσβέσεις</b>									
<u>Κατά την 1 Ιανουαρίου 2020</u>	-	(942.761,05)	(2.541.960,95)	(152.315,91)	(84.034,63)	-	(965.784,20)	-	(4.686.856,75)
Αποσβέσεις 01.01.2020 - 31-12.2020	-	(90.323,30)	(105.180,12)	(1.903,98)	(91.480,57)	(21.344,54)	(8.562,41)	-	(318.794,92)
<u>Κατά την 31 Δεκεμβρίου 2020</u>	0,00	(1.033.084,35)	(2.647.141,07)	(154.219,89)	(175.515,20)	(21.344,54)	(974.346,61)	0,00	(5.005.651,67)
<b>Αναπόσβεστη Αξία</b>									
<u>Κατά την 31 Δεκεμβρίου 2020</u>	2.183.017,18	1.762.465,15	716.004,31	3.892,56	141.082,64	22.745,78	63.027,76	0,00	4.892.235,39

(ποσά σε €)

Μεταβολές Παγίων Στοιχείων	Ομιλος							
	ΚΑΤΑΣΤΑΣΗ ΜΕΤΑΒΟΛΩΝ							
	1 ΙΑΝ 2019 - 31 ΔΕΚ 2019							
	Γήπεδα & Οικόπεδα	Κτήρια & Κτηριακές Εγκαταστάσεις	Μηχανήματα & Μηχανολογικές Εγκαταστάσεις	Μεταφορικά Μέσα	Μισθωτικά Δικαιώματα επί Μεταφορικών Μέσων	Έπιπλα, Λοιπός Εξοπλισμός και Λοιπά Πάγια	Πάγια υπό Εκτέλεση ή Εγκατάσταση και Προκαταβολές για απόκτηση Παγίων	Σύνολο
<b>Αξία Κτήσεως ή Αποτίμησης</b>								
<u>Κατά την 1 Ιανουαρίου 2019</u>	1.196.017,18	2.793.899,50	3.124.873,59	158.112,45	-	987.138,66	848.221,72	9.108.263,10
Ποσό κατά την πρώτη εφαρμογή	-	-	-	-	295.478,20	-	-	295.478,20
Προσθήκες 01.01.2019 - 31-12.2019	-	1.650,00	199.885,93	-	-	38.195,99	126.778,28	366.510,20
<u>Κατά την 31 Δεκεμβρίου 2019</u>	1.196.017,18	2.795.549,50	3.324.759,52	158.112,45	295.478,20	1.025.334,65	975.000,00	9.770.251,50
<b>Συσσωρευμένες Αποσβέσεις</b>								
<u>Κατά την 1 Ιανουαρίου 2019</u>	-	(833.155,28)	(2.407.960,84)	(149.489,91)	-	(941.645,83)	-	(4.332.251,86)
Αποσβέσεις 01.01.2019 - 31-12.2019	-	(109.605,77)	(113.503,74)	(2.826,00)	(84.034,63)	(11.281,26)	-	(321.251,40)
Απαξίωση	-	-	(20.496,38)	-	-	(12.857,11)	-	(33.353,49)
<u>Κατά την 31 Δεκεμβρίου 2019</u>	0,00	(942.761,05)	(2.541.960,96)	(152.315,91)	(84.034,63)	(965.784,20)	0,00	(4.686.856,75)
<b>Αναπόσβεστη Αξία</b>								
<u>Κατά την 31 Δεκεμβρίου 2019</u>	1.196.017,18	1.852.788,45	782.798,56	5.796,54	211.443,57	59.550,45	975.000,00	5.083.394,75

Μέσα στην χρήση 2020 ολοκληρώθηκε η μεταβίβαση στη θυγατρική WATERA HELLAS ABEE, από τον Διευθύνοντα Σύμβουλο κ. Ορφέα Μαυρίκιο, του οικοπέδου που μίσθωνε από αυτόν και επί του οποίου είχε κατασκευάσει κτηριακές εγκαταστάσεις της έδρας της. Επί των ακινήτων ιδιοκτησίας των εταιρειών του Ομίλου δεν υφίστανται εμπράγματα βάρη κατά την 31.12.2020.

(ποσά σε €)

## Μεταβολές Παγίων Στοιχείων

### Αξία Κτήσεως ή Αποτίμησης

	Εταιρεία						Σύνολο
	ΚΑΤΑΣΤΑΣΗ ΜΕΤΑΒΟΛΩΝ						
	Γήπεδα & Οικόπεδα	Κτήρια & Κτηριακές Εγκαταστάσεις	Μηχανήματα & Μηχανολογικές Εγκαταστάσεις	Μεταφορικά Μέσα	Έπιπλα, Λοιπός Εξοπλισμός και Λοιπά Πάγια	Πάγια υπό Εκτέλεση ή Εγκατάσταση και Προκαταβολές για απόκτηση Παγίων	
<b>Κατά την 1 Ιανουαρίου 2020</b>	-	193.521,70	-	-	8.679,30	-	202.201,00
Προσθήκες 01.01.2020 - 31-12.2020	-	-	-	-	1.159,68	-	1.159,68
Πωλήσεις - Διαγραφές	-	-	-	-	-	-	0,00
<b>Κατά την 31 Δεκεμβρίου 2020</b>	<b>0,00</b>	<b>193.521,70</b>	<b>0,00</b>	<b>0,00</b>	<b>9.838,98</b>	<b>0,00</b>	<b>203.360,68</b>
<b>Συσσωρευμένες Αποσβέσεις</b>							
<b>Κατά την 1 Ιανουαρίου 2020</b>	-	(41.816,63)	-	-	(8.679,27)	-	(50.495,90)
Προσθήκες 01.01.2020 - 31-12.2020	-	-	-	-	-	-	0,00
Αποσβέσεις	-	(4.324,28)	-	-	(96,64)	-	(4.420,92)
Πωλήσεις - Διαγραφές	-	-	-	-	-	-	0,00
<b>Κατά την 31 Δεκεμβρίου 2020</b>	<b>0,00</b>	<b>(46.140,91)</b>	<b>0,00</b>	<b>0,00</b>	<b>(8.775,91)</b>	<b>0,00</b>	<b>(54.916,82)</b>
<b>Αναπόσβεστη Αξία</b>							
<b>Κατά την 31 Δεκεμβρίου 2020</b>	<b>0,00</b>	<b>147.380,79</b>	<b>0,00</b>	<b>0,00</b>	<b>1.063,07</b>	<b>0,00</b>	<b>148.443,86</b>

(ποσά σε €)

## Μεταβολές Παγίων Στοιχείων

### Αξία Κτήσεως ή Αποτίμησης

	Εταιρεία						Σύνολο
	ΚΑΤΑΣΤΑΣΗ ΜΕΤΑΒΟΛΩΝ						
	Γήπεδα & Οικόπεδα	Κτήρια & Κτηριακές Εγκαταστάσεις	Μηχανήματα & Μηχανολογικές Εγκαταστάσεις	Μεταφορικά Μέσα	Έπιπλα, Λοιπός Εξοπλισμός και Λοιπά Πάγια	Πάγια υπό Εκτέλεση ή Εγκατάσταση και Προκαταβολές για απόκτηση Παγίων	
<b>Κατά την 1 Ιανουαρίου 2019</b>	-	193.521,70	-	-	8.679,30	-	202.201,00
Προσθήκες 01.01.2019 - 31-12.2019	-	-	-	-	-	-	0,00
Πωλήσεις - Διαγραφές	-	-	-	-	-	-	0,00
<b>Κατά την 31 Δεκεμβρίου 2019</b>	<b>0,00</b>	<b>193.521,70</b>	<b>0,00</b>	<b>0,00</b>	<b>8.679,30</b>	<b>0,00</b>	<b>202.201,00</b>
<b>Συσσωρευμένες Αποσβέσεις</b>							
<b>Κατά την 1 Ιανουαρίου 2019</b>	-	(37.492,35)	-	-	(8.679,27)	-	(46.171,62)
Προσθήκες 01.01.2019 - 31-12.2019	-	-	-	-	-	-	0,00
Αποσβέσεις	-	(4.324,28)	-	-	-	-	(4.324,28)
Πωλήσεις - Διαγραφές	-	-	-	-	-	-	0,00
<b>Κατά την 31 Δεκεμβρίου 2019</b>	<b>0,00</b>	<b>(41.816,63)</b>	<b>0,00</b>	<b>0,00</b>	<b>(8.679,27)</b>	<b>0,00</b>	<b>(50.495,90)</b>
<b>Αναπόσβεστη Αξία</b>							
<b>Κατά την 31 Δεκεμβρίου 2019</b>	<b>0,00</b>	<b>151.705,07</b>	<b>0,00</b>	<b>0,00</b>	<b>0,03</b>	<b>0,00</b>	<b>151.705,10</b>

Τα ενσώματα πάγια αποτιμώνται στο κόστος κτήσεως μείον τις αποσβέσεις. Το κόστος κτήσεως περιλαμβάνει όλες τις άμεσα επιρριπτέες δαπάνες για την απόκτηση των στοιχείων.

Επίσης, το οικόπεδο και το κτήριο προέρχονται από πώληση και επαναμίσθωση, όπως αναφέρεται αναλυτικότερα στην επόμενη παράγραφο.

Οι αποσβέσεις βάρυναν τα διοικητικά έξοδα κυρίως.

## 5. Επενδύσεις σε Ακίνητα

(ποσά σε €)

### Επενδύσεις σε Ακίνητα

#### Αξία Κτήσεως ή Αποτίμησης

Κατά την 1 Ιανουαρίου 2020

Προσθήκες 01.01.2020 - 31-12.2020

Κατά την 31 Δεκεμβρίου 2020

#### Συσσωρευμένες Αποσβέσεις

Κατά την 1 Ιανουαρίου 2020

Αποσβέσεις 01.01.2020 - 31-12.2020

Κατά την 31 Δεκεμβρίου 2020

#### Αναπόσβεστη Αξία

Κατά την 31 Δεκεμβρίου 2020

Όμιλος		
ΚΑΤΑΣΤΑΣΗ ΜΕΤΑΒΟΛΩΝ - 1 ΙΑΝ 2020 - 31 ΔΕΚ 2020		
Γήπεδα & Οικόπεδα	Κτήρια & Κτηριακές Εγκαταστάσεις	Σύνολο
<b>1.170.435,91</b>	<b>1.892.456,82</b>	<b>3.062.892,73</b>
-	-	0,00
<b>1.170.435,91</b>	<b>1.892.456,82</b>	<b>3.062.892,73</b>
-	<b>(465.635,53)</b>	<b>(465.635,53)</b>
-	(48.101,97)	(48.101,97)
<b>0,00</b>	<b>(513.737,50)</b>	<b>(513.737,50)</b>
<b>1.170.435,91</b>	<b>1.378.719,32</b>	<b>2.549.155,23</b>

(ποσά σε €)

### Επενδύσεις σε Ακίνητα

#### Αξία Κτήσεως ή Αποτίμησης

Κατά την 1 Ιανουαρίου 2019

Προσθήκες 01.01.2019 - 31-12.2019

Κατά την 31 Δεκεμβρίου 2019

#### Συσσωρευμένες Αποσβέσεις

Κατά την 1 Ιανουαρίου 2019

Αποσβέσεις 01.01.2019 - 31-12.2019

Κατά την 31 Δεκεμβρίου 2019

#### Αναπόσβεστη Αξία

Κατά την 31 Δεκεμβρίου 2019

Όμιλος		
ΚΑΤΑΣΤΑΣΗ ΜΕΤΑΒΟΛΩΝ - 1 ΙΑΝ 2019 - 31 ΔΕΚ 2019		
Γήπεδα & Οικόπεδα	Κτήρια & Κτηριακές Εγκαταστάσεις	Σύνολο
<b>1.170.435,91</b>	<b>1.892.456,82</b>	<b>3.062.892,73</b>
-	-	0,00
<b>1.170.435,91</b>	<b>1.892.456,82</b>	<b>3.062.892,73</b>
-	<b>(417.533,56)</b>	<b>(417.533,56)</b>
-	(48.101,97)	(48.101,97)
<b>0,00</b>	<b>(465.635,53)</b>	<b>(465.635,53)</b>
<b>1.170.435,91</b>	<b>1.426.821,29</b>	<b>2.597.257,20</b>

(ποσά σε €)

## Επενδύσεις σε Ακίνητα

### Αξία Κτήσεως ή Αποτίμησης

Κατά την 1 Ιανουαρίου 2020

Προσθήκες 01.01.2020 - 31-12.2020

Κατά την 31 Δεκεμβρίου 2020

### Συσσωρευμένες Αποσβέσεις

Κατά την 1 Ιανουαρίου 2020

Αποσβέσεις 01.01.2020 - 31-12.2020

Κατά την 31 Δεκεμβρίου 2020

### Αναπόσβεστη Αξία

Κατά την 31 Δεκεμβρίου 2020

Εταιρεία		
ΚΑΤΑΣΤΑΣΗ ΜΕΤΑΒΟΛΩΝ - 1 ΙΑΝ 2020 - 31 ΔΕΚ 2020		
Γήπεδα & Οικόπεδα	Κτήρια & Κτηριακές Εγκαταστάσεις	Σύνολο
<b>2.366.453,09</b>	<b>2.591.209,47</b>	<b>4.957.662,56</b>
-	-	0,00
<b>2.366.453,09</b>	<b>2.591.209,47</b>	<b>4.957.662,56</b>
-	<b>(559.804,17)</b>	<b>(559.804,17)</b>
-	(57.845,82)	(57.845,82)
<b>0,00</b>	<b>(617.649,99)</b>	<b>(617.649,99)</b>
<b>2.366.453,09</b>	<b>1.973.559,48</b>	<b>4.340.012,58</b>

(ποσά σε €)

## Επενδύσεις σε Ακίνητα

### Αξία Κτήσεως ή Αποτίμησης

Κατά την 1 Ιανουαρίου 2019

Προσθήκες 01.01.2019 - 31-12.2019

Κατά την 31 Δεκεμβρίου 2019

### Συσσωρευμένες Αποσβέσεις

Κατά την 1 Ιανουαρίου 2019

Αποσβέσεις 01.01.2019 - 31-12.2019

Κατά την 31 Δεκεμβρίου 2019

### Αναπόσβεστη Αξία

Κατά την 31 Δεκεμβρίου 2019

Εταιρεία		
ΚΑΤΑΣΤΑΣΗ ΜΕΤΑΒΟΛΩΝ - 1 ΙΑΝ 2019 - 31 ΔΕΚ 2019		
Γήπεδα & Οικόπεδα	Κτήρια & Κτηριακές Εγκαταστάσεις	Σύνολο
<b>2.366.453,09</b>	<b>2.591.209,47</b>	<b>4.957.662,56</b>
-	-	0,00
<b>2.366.453,09</b>	<b>2.591.209,47</b>	<b>4.957.662,56</b>
-	<b>(501.958,35)</b>	<b>(501.958,35)</b>
-	(57.845,82)	(57.845,82)
<b>0,00</b>	<b>(559.804,17)</b>	<b>(559.804,17)</b>
<b>2.366.453,09</b>	<b>2.031.405,30</b>	<b>4.397.858,39</b>

Οι ανωτέρω επενδύσεις σε ακίνητα έχουν ως εξής:

Οι επενδύσεις σε ακίνητα του Ομίλου αφορούν ακίνητα στην Α' ΒΙ.ΠΕ. Βόλου που κατέχονται με χρηματοδοτική μίσθωση (Sale and Lease Back). Μέρος αυτών χρησιμοποιείται σήμερα από τις εταιρείες του Ομίλου.

Τα ακίνητα έχουν καταταχθεί ως εξής:

(1) Το τμήμα Ε2 οικοπέδου του ακινήτου στο Βόλο εμβαδού 31.570 τ.μ., που περιλαμβάνει το βιομηχανικό κτίριο (9.676,31 τ.μ.), τα γραφεία (1.013,94 τ.μ.) και το θυρωρείο (30 τ.μ.), κατατάσσεται στις επενδύσεις σε ακίνητα του Ομίλου και της Εταιρείας.

(2) Το τμήμα Ε1 οικοπέδου με εμβαδό 32.260 τ.μ. περιλαμβάνει τα κτήρια των αποθηκών συνολικού εμβαδού 5.054,49 τ.μ. Το ½ του οικοπέδου και οι κτηριακές εγκαταστάσεις εκμισθώνονται σε εταιρεία του Ομίλου και χρησιμοποιούνται και από την μητρική, ενώ το υπόλοιπο ½ του οικοπέδου θα χρησιμοποιηθεί από την θυγατρική που έχει ήδη μισθώσει και το άλλο τμήμα αυτού και ως εκ τούτου κατατάσσεται στα ενσώματα πάγια του Ομίλου.

Επισημαίνουμε, ότι το ανωτέρω ακίνητο στη ΒΙ.ΠΕ. μέχρι σήμερα είναι ενιαία ιδιοκτησία, δεν έχει γίνει κατάτμηση του, και ο ανωτέρω διαχωρισμός του σε τμήμα Ε1 και Ε2 έχει γίνει από εμάς, στα πλαίσια των εν εξελίξει διαδικασιών που έχουμε με την εταιρεία Leasing και τη διαχειρίστρια εταιρεία της ΒΙ.ΠΕ. για αγορά από την μητρική εταιρεία του Ομίλου μας όλου του ακινήτου και πώληση τμήματος του Ε2 σε τρίτους, αλλά και αγορά του τμήματος Ε1 στη θυγατρική που το μισθώνει.

## 6. Άυλα Περιουσιακά Στοιχεία

Τα Άυλα Περιουσιακά Στοιχεία περιλαμβάνουν λογισμικά προγράμματα, καθώς και υπεραξίες αγορών δικαιώματα και τεχνογνωσία, τα οποία αποδίδονται εξ'ολοκλήρου στην Εταιρεία, και η ωφέλιμη ζωή τους καθορίστηκε σε τρία έως είκοσι έτη κατά περίπτωση. Η κίνηση των σχετικών λογαριασμών έχει ως εξής:

(ποσά σε €)

Άυλα Περιουσιακά Στοιχεία	Όμιλος		
	ΚΑΤΑΣΤΑΣΗ ΜΕΤΑΒΟΛΩΝ - 1 ΙΑΝ 2020 - 31 ΔΕΚ 2020		
	Λογισμικά Προγράμματα	Δικαιώματα - Σήματα	Υπεραξία Ενοποίησης
<b>Αξία Κτήσεως ή Αποτίμησης</b>			
<u>Κατά την 1 Ιανουαρίου 2020</u>	<b>602.189,93</b>	<b>157.000,00</b>	<b>6.685.433,74</b>
Προσθήκες 01.01.2020 - 31-12.2020	234,59	-	-
<u>Κατά την 31 Δεκεμβρίου 2020</u>	<b>602.424,52</b>	<b>157.000,00</b>	<b>6.685.433,74</b>
<b>Συσσωρευμένες Αποσβέσεις</b>			
<u>Κατά την 1 Ιανουαρίου 2020</u>	<b>(565.854,44)</b>	<b>(66.757,29)</b>	<b>0,00</b>
Αποσβέσεις 01.01.2020 - 31-12.2020	(5.685,64)	(7.850,00)	-
<u>Κατά την 31 Δεκεμβρίου 2020</u>	<b>(571.540,08)</b>	<b>(74.607,29)</b>	<b>0,00</b>
<b>Αναπόσβεστη Αξία</b>			
<u>Κατά την 31 Δεκεμβρίου 2020</u>	<b>30.884,44</b>	<b>82.392,71</b>	<b>6.685.433,74</b>

(ποσά σε €)

Άυλα Περιουσιακά Στοιχεία	Όμιλος		
	ΚΑΤΑΣΤΑΣΗ ΜΕΤΑΒΟΛΩΝ - 1 ΙΑΝ 2019 - 31 ΔΕΚ 2019		
	Λογισμικά Προγράμματα	Δικαιώματα - Σήματα	Υπεραξία Ενοποίησης
<b>Αξία Κτήσεως ή Αποτίμησης</b>			
<u>Κατά την 1 Ιανουαρίου 2019</u>	<b>591.349,20</b>	<b>157.000,00</b>	<b>6.461.471,66</b>
Αγορά μετοχών Μειοψηφίας ΒΙΟΣΩΛ ΔΟΜΙΚΑ ΕΡΓ			223.962,08
Προσθήκες 01.01.2019 - 31-12.2019	10.840,73	-	-
<u>Κατά την 31 Δεκεμβρίου 2019</u>	<b>602.189,93</b>	<b>157.000,00</b>	<b>6.685.433,74</b>
<b>Συσσωρευμένες Αποσβέσεις</b>			
<u>Κατά την 1 Ιανουαρίου 2019</u>	<b>(560.145,38)</b>	<b>(58.907,29)</b>	<b>0,00</b>
Διαγραφή	(551,32)	-	-
Αποσβέσεις 01.01.2019 - 31-12.2019	(5.157,75)	(7.850,00)	-
<u>Κατά την 31 Δεκεμβρίου 2019</u>	<b>(565.854,45)</b>	<b>(66.757,29)</b>	<b>0,00</b>
<b>Αναπόσβεστη Αξία</b>			
<u>Κατά την 31 Δεκεμβρίου 2019</u>	<b>36.335,48</b>	<b>90.242,71</b>	<b>6.685.433,74</b>

Το κονδύλι του ποσού € 157.000,00, που περιλαμβάνεται στα Δικαιώματα και Σήματα του Ομίλου, αφορά στην μεταφορά τεχνολογίας από την ΚΑΛΛΙΓΚΑΝ ΙΤΑΛΙΑΣ προς τη θυγατρική μας WATERA HELLAS ABEE (πρώην ΚΑΛΛΙΓΚΑΝ) και αποσβένεται ετήσια.

Η Υπεραξία Ενοποίησης αφορά στην υπεραξία που προέκυψε κατά την ημερομηνία αγοράς των θυγατρικών που ανήκουν σήμερα στην Watera International S.A. Ειδικότερα: α) κατά το ποσό των € 5.045.001,18 από την εξαγορά της ΚΑΛΛΙΓΚΑΝ ΕΛΛΑΣ το 2008 με σημερινή επωνυμία WATERA HELLAS ABEE, β) κατά το ποσό των € 900.000,00 της WATERA LUXEMBOURG (Water Investments S.A.) που ήταν θυγατρική της WATERA HELLAS ABEE (πρώην ΚΑΛΛΙΓΚΑΝ ΕΛΛΑΣ) από το 2008, και της οποίας οι απαιτήσεις και υποχρεώσεις αναλήφθηκαν από τη μητρική της μετά τη διακοπή της λειτουργία της μέσα στο 2020 γ) κατά το ποσό των € 339.350,96 της WATERA HELLAS (ΑΚΟΥΑΤΡΟΝΙΚΣ) το 2008, που αποροφήθηκε το 2016 από την WATERA HELLAS ABEE και δ) κατά το ποσό των € 1.311.478,42 της ΒΙΟΣΩΛ ΔΟΜΙΚΑ ΕΡΓΑΛΕΙΑ ΑΕΒΕ το 2006, 2008 και 2019. Μέχρι σήμερα έχουν συντρέξει λόγοι απομείωσης κατά το ποσό των € 910.396,72 της υπεραξίας που είχε προκύψει από την αρχική εξαγορά της ΒΙΟΣΩΛ ΔΟΜΙΚΑ ΕΡΓΑΛΕΙΑ ΑΕΒΕ. Συνεπώς η συνολική υπεραξία ενοποίησης κατά την 31.12.2020 ύψους € 6.685.433,74 αφορά κατά το ποσό των € 6.284.352,04 τις υφιστάμενες σήμερα θυγατρικές εταιρείες που ασχολούνται με τον κλάδο επεξεργασίας ύδατος και κατά το υπόλοιπο ποσό των € 401.081,70 την ΒΙΟΣΩΛ ΔΟΜΙΚΑ ΕΡΓΑΛΕΙΑ ΑΕΒΕ.

Η Υπεραξία Ενοποίησης αφορά στην υπεραξία που προέκυψε κατά την ημερομηνία αγοράς των θυγατρικών που ανήκουν σήμερα στην Watera International S.A. Ειδικότερα: α) κατά το ποσό των € 5.045.001,18 από την εξαγορά της ΚΑΛΛΙΓΚΑΝ ΕΛΛΑΣ το 2008, β) κατά το ποσό των € 900.000,00 της WATERA LUXEMBOURG (Water Investments S.A.) που ήταν θυγατρική της ΚΑΛΛΙΓΚΑΝ ΕΛΛΑΣ το 2008, γ) κατά το ποσό των € 339.350,96 της WATERA HELLAS (ΑΚΟΥΑΤΡΟΝΙΚΣ) το 2008, που αποροφήθηκε το 2016 από την WATERA HELLAS ABEE και δ) κατά το ποσό των € 1.311.478,42 της ΒΙΟΣΩΛ ΔΟΜΙΚΑ ΕΡΓΑΛΕΙΑ ΑΕΒΕ το 2006, 2008 και 2019. Μέχρι σήμερα έχουν συντρέξει λόγοι απομείωσης κατά το ποσό των € 900.000,00 της υπεραξίας που είχε προκύψει από την αρχική εξαγορά της ΒΙΟΣΩΛ ΔΟΜΙΚΑ ΕΡΓΑΛΕΙΑ ΑΕΒΕ. Στην χρήση 2019 λόγω εξαγοράς των μετοχών της μειοψηφίας της ΒΙΟΣΩΛ ΔΟΜΙΚΑ ΕΡΓΑΛΕΙΑ ΑΕΒΕ προέκυψε πρόσθετη υπεραξία ύψους € 223.962,08.

Η υπεραξία αντιπροσωπεύει την διαφορά μεταξύ κόστους και εύλογης αξίας των επί μέρους περιουσιακών στοιχείων και υποχρεώσεων κατά την απόκτηση θυγατρικών και συγγενών εταιρειών. Η υπεραξία κατά την απόκτηση των συγγενών εταιρειών, περιλαμβάνεται στο κόστος της επένδυσης. Η υπεραξία ελέγχεται ετησίως για απομείωση και απεικονίζεται στο κόστος κτήσεως μείον τις ζημιές απομείωσης. Τα κέρδη και οι ζημιές κατά την διάθεση των θυγατρικών ή συγγενών προσδιορίζονται λαμβανομένης υπόψη και της σχετικής υπεραξίας που αντιστοιχεί στην πωληθείσα οικονομική μονάδα.

Για σκοπούς ελέγχου της υπεραξίας και προκειμένου να διαπιστωθεί αν υπάρχει απομείωση, η υπεραξία κατανέμεται στις μονάδες δημιουργίας ταμειακών ροών. Κάθε θυγατρική θεωρείται ως ιδιαίτερη μονάδα δημιουργίας ταμειακών ροών.

Η UNIBIOS έχει δυο μονάδες δημιουργίας ταμειακών ροών στις οποίες έχει επιμερισθεί υπεραξία. Τον κλάδο του ύδατος που απαρτίζεται από την Watera International και όλες τις θυγατρικές της εταιρείες και τον κλάδο των δομικών εργαλείων.

Περαιτέρω ανάλυση σε μονάδες δημιουργίας ταμειακών ροών στον κλάδο του ύδατος δεν είναι εφικτή επειδή οι ταμειακές ροές όλων των εταιριών του Ομίλου εξαρτώνται από τις ταμειακές ροές των υπολοίπων εταιριών (στο ΔΛΠ 36 παράγραφος 6 τίθεται η προϋπόθεση των ανεξάρτητων ταμειακών ροών ανά μονάδα δημιουργίας ταμειακών ροών). Ορισμένες εταιρείες του Ομίλου αγοράζουν και προμηθεύουν σημαντικές ποσότητες πρώτων υλών και ανταλλακτικών συστημάτων και υλικών after sales service για τις υπόλοιπες εταιρείες του Ομίλου, ενώ μεγάλο μέρος των πωλήσεων όλων των εταιριών του Ομίλου αφορά στην πώληση εγκατάσταση και συντήρηση συστημάτων που κατασκευάζονται από την WATERA HELLAS ABEE. Ως εκ τούτου, έχει ακόμη εφαρμογή η παρ. 66 του ΔΛΠ 36 που αναφέρει τα εξής: *‘ Αναγνώριση της μονάδας δημιουργίας ταμειακών ροών στην οποία ένα περιουσιακό στοιχείο ανήκει. Αν υπάρχει οποιαδήποτε ένδειξη ότι ένα περιουσιακό στοιχείο μπορεί να είναι απομειωμένο, το ανακτήσιμο ποσό θα εκτιμάται για το μεμονωμένο περιουσιακό στοιχείο. Αν δεν*



υπάρχει δυνατότητα εκτίμησης του ανακτήσιμου ποσού του μεμονωμένου περιουσιακού στοιχείου, η οικονομική οντότητα θα προσδιορίζει το ανακτήσιμο ποσό της μονάδας δημιουργίας ταμειακών ροών στην οποία το περιουσιακό στοιχείο ανήκει (μονάδα του περιουσιακού στοιχείου που δημιουργεί ταμειακές ροές)'.

Η Εταιρεία προβαίνει σε έλεγχο απομείωσης της αξίας των συμμετοχών, σύμφωνα με τις παραγράφους 9 και 10 του Διεθνούς Λογιστικού Προτύπου 36, και κατ' εφαρμογή της παρ. 66 του ΔΛΠ 36, κατά μονάδες δημιουργίας ταμειακών ροών, δηλ. οι κλάδοι του ύδατος και των δομικών εργαλείων ελέγχονται σε όλες τις περιόδους αναφοράς και όταν υπάρχουν ενδείξεις απομείωσης διενεργούνται οι σχετικές απομειώσεις των περιουσιακών στοιχείων του κάθε κλάδου.

Σε κάθε ημερομηνία αναφοράς η Εταιρεία εξετάζει αν υπάρχει ένδειξη ότι η αξία των συμμετοχών της μπορεί να έχει απομειωθεί. Αν υπάρχει τέτοια ένδειξη τότε επανεκτιμά το ανακτήσιμο ποσό των συμμετοχών της και προσαρμόζει αντίστοιχα την λογιστική τους αξία. Ανεξάρτητα των ενδείξεων απομείωσης, μια φορά κατά ημερολογιακό έτος, η Εταιρεία ελέγχει για απομείωση τα άυλα περιουσιακά της στοιχεία εκτιμώντας το ανακτήσιμο ποσό τους και συγκρίνοντας το με την λογιστική αξία τους. Ο τακτικός ετήσιος έλεγχος γίνεται κατά την κατάρτιση των ετησίων οικονομικών καταστάσεων για όλες τις θυγατρικές εταιρείες διότι η σημαντική εποχικότητα που καταγράφουν οι δραστηριότητες τους δεν επιτρέπει ασφαλείς εκτιμήσεις σε οποιαδήποτε ενδιάμεση περίοδο.

Μέχρι σήμερα προέκυψαν λόγοι απομείωσης μόνο της εταιρείας ΒΙΟΣΩΛ ΔΟΜΙΚΑ ΕΡΓΑΛΕΙΑ στη χρήση 2016, και 2018, ενώ στη χρήση 2017, 2019 και 2020 δεν προέκυψαν ενδείξεις απομείωσης για κανένα από τους δύο κλάδους.

Για τις θυγατρικές του κλάδου του ύδατος δεν προέκυψαν λόγοι απομείωσης του κόστους κήσεως τους και πιθανή απομείωση της υπεραξίας τους.

Για την διενεργηθείσα αποτίμηση παρατίθενται αναλυτικές πληροφορίες κάτωθι. Κατά την κατάρτιση των παρουσιών Οικονομικών Καταστάσεων το αρμόδιο όργανο της Εταιρείας έκρινε ότι δεν υφίστανται οποιαδήποτε ένδειξη ότι τα υπόλοιπα άυλα περιουσιακά στοιχεία μπορεί να είναι απομειωμένα.

Η ανακτήσιμη αξία των θυγατρικών εταιριών ελέγχθηκε με βάση την αξία χρήσης (Value in Use). Ειδικά όμως για την αποτίμηση της Βιοσώλ Δομικά Εργαλεία ΑΕΒΕ αξιολογήθηκε και η τιμή της συναλλαγής με την οποία η Εταιρεία εξαγόρασε τις μετοχές μειοψηφίας της εταιρείας που αντιστοιχεί σε εύλογη αξία. Η αξία αυτή υπολογίστηκε από ανεξάρτητο ορκωτό λογιστή. Λόγω όμως καθυστέρησης ολοκλήρωσης της διαδικασίας εξαγοράς η εταιρία αποτιμήθηκε εκ νέου με την ίδια ακριβώς μεθοδολογία και με βάση το ΔΛΠ 36 κατά την διάρκεια της χρήσης 2020.

Για τις εταιρείες του κλάδου του ύδατος, έγινε έλεγχος απομείωσης τους ως ενιαία μονάδα ταμειακών ροών, για τους λόγους που αναφέρουμε ανωτέρω οι κύριες παραδοχές που ακολουθήθηκαν κατά τον έλεγχο απομείωσης και των δυο κλάδων δημιουργίας ταμειακών ροών είναι οι εξής:

Χρησιμοποιούνται οι προϋπολογισμένες πωλήσεις, αποτελέσματα προ φόρου και τόκων (EBIT) και ελεύθερες ταμειακές ροές για την επόμενη πενταετία. Το μοντέλο της αποτίμησης λαμβάνει υπόψη προεξοφλητικό επιτόκιο ίσο με το Μέσο Σταθμικό Κόστος Κεφαλαίου το οποίο υπολογίζεται είτε με βάση την μακροχρόνια απόδοση του Χρηματιστηρίου Αθηνών (Market Return) είτε με την απόδοση της ίδιας της θυγατρικής (substitute for Market Return), το επιτόκιο αυτό συγκρίνεται και με το πραγματικό μέσο κόστος των δανειακών κεφαλαίων της εταιρείας (περίπου 6,5%) και τελικά επιλέγεται το κατάλληλο επιτόκιο (6-8% ανάλογα με τον κλάδο για την τρέχουσα αποτίμηση). Ο ρυθμός ανάπτυξης, πέραν της πενταετίας θεωρείται ίσος με 3% για όλες τις θυγατρικές. Το περιθώριο μεικτού κέρδους (κατά την περίοδο των προϋπολογισμών) θεωρείται συνήθως γενικά σταθερό με μικρή θετική διακύμανση ώστε να συγκλίνει προς τα ιστορικά δεδομένα της εταιρείας. Σημειώνεται ότι οι παράμετροι αύξησης των πωλήσεων κατά την περίοδο των προϋπολογισμών προέρχονται από τις εκτιμήσεις της Διοίκησης. Για όλες τις εταιρείες οι πωλήσεις της χρήσης 2021 υπολογίζονται και με βάση τις πωλήσεις του πρώτου διμήνου καθώς και τις υφιστάμενες παραγγελίες.

Η Εταιρεία πραγματοποίησε ανάλυση της ευαισθησίας των ανακτήσιμων ποσών κάθε Μονάδας Δημιουργίας Ταμειακών Ροών (MTP) σε σχέση με μια λογική και πιθανή αλλαγή σε κάποιες από τις

βασικές παραδοχές, όπως μια πιθανή μεταβολή του επιτοκίου προεξόφλησης κατά 1,0 εκατοστιαία μονάδα και μια μεταβολή κατά 0,5 ποσοστιαία μονάδα του ρυθμού ανάπτυξης και εκτιμήθηκε ότι η λογιστική τους αξία δεν θα υπερέβαινε την ανακτήσιμη τους αξία τους και εφόσον δεν συνέτρεξε τέτοια περίπτωση δεν κρίθηκε να γίνει σχετική αναφορά στις σημειώσεις.

Τα στοιχεία που περιγράφονται παραπάνω αφορούν την εκτίμηση της Εταιρείας κατά την σύνταξη των Οικονομικών Καταστάσεων που αναφέρονται παραπάνω. Κατά συνέπεια όλα τα στοιχεία που αναφέρονται καθώς και οι εκτιμήσεις της διοίκησης αφορούν στην συγκεκριμένη χρονική στιγμή. Η Διοίκηση επανεξετάζει τουλάχιστον άπαξ ετησίως της παραδοχές της και τις αναθεωρεί.

Η Εταιρεία σημειώνει ότι η ανάλυση της απομείωσης της αξίας των θυγατρικών με βάση το ΔΛΠ 36 γίνεται μόνο για να ελεγχθεί η ανακτησιμότητα των άυλων περιουσιακών στοιχείων της Εταιρείας και οι μέθοδοι που ακολουθούνται είναι κατάλληλες μόνο για αυτό το σκοπό και δεν είναι ενδεδειγμένες για οποιαδήποτε άλλη χρήση.

Με βάση την παρ 9 του ΔΛΠ 36 η Εταιρεία αποτιμά σε κάθε ημερομηνία αναφοράς αν υπάρχει ένδειξη ότι τα περιουσιακά στοιχεία μπορεί να είναι απομειωμένα. Οι ενδείξεις απομειώσεις αναφέρονται στις παραγράφους 12-14 του ΔΛΠ 36. Τέλος η παρ. 15 εισάγει την έννοια της σημαντικότητας κατά τον προσδιορισμό του αν και κατά πόσο το ανακτήσιμο ποσό ενός περιουσιακού στοιχείου χρειάζεται να εκτιμηθεί, για παράδειγμα περιουσιακά στοιχεία όπου το ανακτήσιμο ποσό τους είναι σημαντικά μεγαλύτερο από την λογιστική αξία δεν επανεκτιμώνται αν δεν έχει συμβεί γεγονός που θα εξάλειφε αυτή την διαφορά. Ομοίως τα ανακτήσιμα ποσά ενός περιουσιακού στοιχείου δεν επανεκτιμώνται όταν προηγούμενες αναλύσεις έχουν δείξει ότι τα ποσά αυτά δεν είναι ευαίσθητα σε μία ή περισσότερες από τις ενδείξεις της παρ 12 του ΔΛΠ 36.

Η Διοίκηση της Εταιρείας έχει την ευθύνη για την αξιολόγηση των μελλοντικών παραδοχών και των άλλων κύριων πηγών αβεβαιότητας των εκτιμήσεων, που ενέχουν κίνδυνο να προκαλέσουν σημαντικές προσαρμογές στις λογιστικές αξίες των περιουσιακών στοιχείων. Ειδικότερα, κατά την επιμέτρηση της αξίας λόγω χρήσης, των ως άνω θυγατρικών εταιρειών, οι προβλέψεις ταμειακών ροών βασίστηκαν σε λογικές και βάσιμες παραδοχές που αντιπροσωπεύουν την ορθή εκτίμηση της Διοίκησης για το πλαίσιο των οικονομικών συνθηκών που θα υπάρχουν κατά την διάρκεια της απομένουσας ωφέλιμης ζωής τους. Συνεπώς, με βάση την πληροφόρηση που διέθετε η Διοίκηση, κατά την περίοδο κατάρτισης των ως άνω προϋπολογισμών συνέταξε τους πλέον ορθούς προϋπολογισμούς και προγνώσεις για τις πωλήσεις και τις ταμειακές ροές για την επόμενη πενταετία.

Σημειώνεται ότι η εταιρεία έχει ήδη προσαρμόσει τις αρχικές της εκτιμήσεις υπό το πρίσμα σεναρίου που θεωρεί εύλογο για την εξέλιξη της υγειονομικής κρίσης, τροποποιώντας τους υπολογισμούς της και θεωρεί ότι η κρίση δεν θα έχει σοβαρές μακροπρόθεσμες συνέπειες στην αξία των θυγατρικών της.

## 7. Επενδύσεις σε Θυγατρικές και Συγγενείς

Το κόστος κτήσεως των συμμετοχών της Εταιρείας σε θυγατρικές και συγγενείς εταιρείες, οι οποίες δεν είναι εισηγμένες στο χρηματιστήριο, έχει ως εξής:

(ποσά σε €)

## Επενδύσεις σε Θυγατρικές και Συγγενείς

	Εταιρεία				Σύνολο
	ΗΦΑΙΣΤΟΣ ΑΒΕΕΜ	ΘΕΡΜΑΝΣΗ ΑΞΙΩΣΕΩΝ ΑΕ	ΒΙΟΣΩΛ ΔΟΜΙΚΑ ΕΡΓΑΛΕΙΑ ΑΕΒΕ	WATERA INTERNATIONAL SA	
<u>Κατά την 31 Δεκεμβρίου 2016</u>	<b>0,24</b>	<b>1,00</b>	<b>743.735,81</b>	<b>10.616.500,00</b>	<b>11.360.237,05</b>
Αύξηση Μετοχικού Κεφαλαίου			310.733,97		310.733,97
Απομείωση Συμμετοχής			(310.733,97)		(310.733,97)
<u>Κατά την 1 Ιανουαρίου 2017</u>	<b>0,24</b>	<b>1,00</b>	<b>743.735,81</b>	<b>10.616.500,00</b>	<b>11.360.237,05</b>
Αύξηση Μετοχικού Κεφαλαίου					
Απομείωση Συμμετοχής			(70.017,81)		(70.017,81)
<u>Κατά την 31 Δεκεμβρίου 2018</u>	<b>0,24</b>	<b>1,00</b>	<b>673.718,00</b>	<b>10.616.500,00</b>	<b>11.290.219,24</b>
Αύξηση Μετοχικού Κεφαλαίου					0,00
Αγορά Μειοψηφικού Πακέτου Μετοχών ΒΙΟΣΩΛ ΔΟΜΙΚΑ ΕΡΓ, βάσει προγενέστερων αποφάσεων των ΓΣ των Μετόχων			390.825,39		390.825,39
<u>Κατά την 31 Δεκεμβρίου 2019</u>	<b>0,24</b>	<b>1,00</b>	<b>1.064.543,39</b>	<b>10.616.500,00</b>	<b>11.681.044,63</b>
<u>Κατά την 31 Δεκεμβρίου 2020</u>	<b>0,24</b>	<b>1,00</b>	<b>1.064.543,39</b>	<b>10.616.500,00</b>	<b>11.681.044,63</b>

Οι θυγατρικές εταιρείες που έχουν ενοποιηθεί τη μέθοδο της Ολικής Ενοποίησης αναφέρονται αναλυτικά στην παράγραφο 2.3.

Πέραν των θυγατρικών, στις Οικονομικές Καταστάσεις του Ομίλου περιλαμβάνεται η συμμετοχή στη συγγενή εταιρεία ΗΦΑΙΣΤΟΣ Α.Β.Ε.Ε.Μ. με τη μέθοδο της καθαρής θέσης. Λόγω εφαρμογής της μεθόδου της καθαρής θέσης, η αρχική αξία κτήσης ύψους € 587 χιλ. της επένδυσης στην ΗΦΑΙΣΤΟΣ Α.Β.Ε.Ε.Μ. εμφανίζεται μειωμένη κατά το ποσό των € 587 χιλ.

Η έμμεση συμμετοχή της εταιρείας στην ΝΕΟVENT Α.Β.Ε.Ε.Κ., μέσω της ΗΦΑΙΣΤΟΣ Α.Β.Ε.Ε.Μ., μειώθηκε μέσα στο 2007, από ποσοστό 24,65 % σε 2,50%, λόγω μείωσης του ποσοστού της ΗΦΑΙΣΤΟΣ Α.Β.Ε.Ε.Μ. στην ΝΕΟVENT Α.Β.Ε.Ε.Κ. από ποσοστό 99,83 %, σε 10,00%. Η ΝΕΟVENT έχει την έδρα της στον Δήμο Άνω Λιοσίων/Φυλής του Νομού Αττικής. Η ΝΕΟVENT Α.Β.Ε.Ε.Κ. θεωρείται συνδεδεμένη με την UNIBIOS επειδή από τα μέλη του ΔΣ της UNIBIOS ο κ. Αντώνης Σβορώνος συμμετέχει έμμεσα στο Μετοχικό Κεφάλαιο της ΝΕΟVENT Α.Β.Ε.Ε.Κ. κατέχοντας την πλειοψηφική συμμετοχή και ως εκ τούτου, η εταιρεία θεωρείται συνδεδεμένη, με βάση την περίπτωση της παραγράφου 9 εδάφιο (στ) του ΔΛΠ 24. Οι άνωθι εταιρείες είναι σε αδράνεια.

Κατά την 31.12.2020, η ΗΦΑΙΣΤΟΣ Α.Β.Ε.Ε. κατείχε 207.049 κοινές μετοχές της UNIBIOS.

Στον παρακάτω πίνακα παρατίθενται συνοπτικά οι εταιρείες του Ομίλου, η έδρα τους, το ποσοστό συμμετοχής της μητρικής σε αυτές, ο τρόπος ενοποίησης καθώς και οι ανέλεγκτες φορολογικά χρήσεις.

Επωνυμία Εταιρείας	Έδρα	% Συμμετοχής της Μητρικής	Είδος Συμμετοχής	Μέθοδος Ενοποίησης	Ανέλεγκτες Φορολογικές Χρήσεις
UNIBIOS ΣΥΜΜΕΤΟΧΩΝ ΑΕ	Άνω Λιόσια		Μητρική		
WATERA HELLAS ABEE (πρώην ΚΑΛΛΙΓΚΑΝ ΕΛΛΑΣ ΑΒΕΕ)	Άνω Λιόσια	100,0	Έμμεση	Ολική	
ΒΙΟΣΩΛ ΔΟΜΙΚΑ ΕΡΓΑΛΕΙΑ ΑΕΒΕ	Παλλήνη	100,0	Άμεση	Ολική	
ΘΕΡΜΑΝΣΗ ΑΞΙΩΣΕΩΝ ΑΕ (πρώην ΒΙΟΣΩΛ ΑΒΕ)	Αθήνα	100,0	Άμεση	Ολική	
ΗΦΑΙΣΤΟΣ ΑΒΕΕΜ	Άνω Λιόσια	24,9	Άμεση	Καθαρή Θέση	2013-2019
WATERA INTERNATIONAL SA (πρώην UNIBIOS WATER TECHNOLOGIES)	Λουξεμβούργο	100,0	Άμεση		2008-2019
WATERA ΒΟΥΛΓΑΡΙΑΣ (πρώην ΚΑΛΛΙΓΚΑΝ ΒΟΥΛΓΑΡΙΑΣ)	Σόφια	100,0	Έμμεση	Ολική	2010-2019
WATERA ΤΣΕΧΙΑΣ (πρώην ΚΑΛΛΙΓΚΑΝ ΤΣΕΧΙΑΣ)	Πράγα	100,0	Έμμεση	Ολική	2008-2019
WATERA ΙΤΑΛΙΑΣ	Μπολόνια	100,0	Έμμεση	Ολική	2015-2019

Οι χρήσεις μέχρι και το 2014 έχουν παραγραφεί φορολογικά με βάση την Ελληνική Νομοθεσία. Για τις Ελληνικές εταιρείες του Ομίλου, αναφορικά με τον φορολογικό έλεγχο που αφορά τις χρήσεις 2015, 2016, 2017, 2018 και 2019, έχουν εκδοθεί « Εκθέσεις Φορολογικής Συμμόρφωσης» με βάση την ΠΟΛ.1124/2015 (χρήση 2015, 2016, 2017, 2018 και 2019), από τον τακτικό ορκωτό ελεγκτή, που έλεγξε τις αντίστοιχες Οικονομικές Καταστάσεις. Από τον έλεγχο δεν έχουν προκύψει διαφορές φόρων.

Για τη χρήση 2020, οι ημεδαπές εταιρείες έχουν υπαχθεί προαιρετικά στον φορολογικό έλεγχο των ορκωτών ελεγκτών που προβλέπεται από τα άρθρα 65Α του Ν.4174/2013 και την ΠΟΛ.1124/2015, ο οποίος βρίσκεται σε εξέλιξη. Από τον έως σήμερα έλεγχο δεν έχουν προκύψει σημαντικές φορολογικές υποχρεώσεις, πέραν από αυτές που καταχωρήθηκαν και απεικονίζονται στις Οικονομικές Καταστάσεις.

Η διαδικασία για την εκτίμηση της αξίας των θυγατρικών που γίνεται σε κάθε ημερομηνία αναφοράς περιγράφεται στην σημ. 7, Άυλα Περιουσιακά Στοιχεία.

## 8. Λοιπές Μακροπρόθεσμες Απαιτήσεις

Ο ανωτέρω λογαριασμός αφορά κυρίως τις δοθείσες εγγυήσεις.

(ποσά σε €)

### Λοιπές Μακροπρόθεσμες Απαιτήσεις

Εγγυήσεις Ενοικίων, Γραφείων, Μισθωμένων Αυτοκινήτων και Λοιπές Εγγυήσεις

**Σύνολο**

Όμιλος		Εταιρεία	
31/12/2020	31/12/2019	31/12/2020	31/12/2019
14.205,87	21.510,68	-	-
<b>14.205,87</b>	<b>21.510,68</b>	<b>0,00</b>	<b>0,00</b>

Οι δοθείσες εγγυήσεις καταχωρούνται αρχικά στην εύλογη αξία τους, και οι οποίες μεταγενέστερα αποτιμήθηκαν στο αναπόσβεστο κόστος με την χρήση του πραγματικού επιτοκίου 8,5%. Οι παραπάνω εγγυήσεις αφορούν λειτουργικές μισθώσεις.

## 9. Αποθέματα

Τα κατά ομάδα υπόλοιπα, σε αξίες, έχουν ως εξής:

(ποσά σε €)

Αποθέματα	Όμιλος		Εταιρεία	
	31/12/2020	31/12/2019	31/12/2020	31/12/2019
Εμπορεύματα	1.874.487,74	2.044.274,31	-	-
Προϊόντα Έτοιμα & Ημιτελή - Υποπροϊόντα & Υπολείμματα	73.345,14	304.942,14	-	-
<b>Σύνολο</b>	<b>1.947.832,88</b>	<b>2.349.216,45</b>	<b>0,00</b>	<b>0,00</b>

Τα από αγορά προερχόμενα αποθέματα (εμπορεύματα, πρώτες και βοηθητικές ύλες, αναλώσιμα, κτλ.) αποτιμήθηκαν στην κατ' είδος χαμηλότερη τιμή, μεταξύ της τιμής κτήσεως και της κατά το τέλος της χρήσεως τρέχουσας τιμής αγοράς τους.

Τα από ιδιοπαραγωγή αποθέματα αποτιμήθηκαν στην κατ' είδος χαμηλότερη τιμή μεταξύ του κόστους παραγωγής τους και του, κατά το τέλος της χρήσεως, κόστους αναπαραγωγής τους. Η χαμηλότερη αυτή τιμή ήταν χαμηλότερη και από την καθαρή ρευστοποιήσιμη αξία τους.

Η μέση τιμή κτήσεως προσδιορίστηκε με τη μέθοδο της μέσης τιμής.

## 10. Διαθέσιμα προς Πώληση Χρηματοοικονομικά Περιουσιακά Στοιχεία και Χρηματοοικονομικά Περιουσιακά Στοιχεία στο Αποσβεσμένο Κόστος

(ποσά σε €)

	Όμιλος		Εταιρεία	
	31/12/2020	31/12/2019	31/12/2020	31/12/2019
Χρηματοοικονομικά Περιουσιακά Στοιχεία στο Αποσβεσμένο Κόστος	-	-	-	500.000,00
Διαθέσιμα προς Πώληση Χρηματοοικονομικά Περιουσιακά Στοιχεία	5.223,00	5.233,00	5.223,00	5.223,00
<b>Σύνολο</b>	<b>5.223,00</b>	<b>5.233,00</b>	<b>5.223,00</b>	<b>505.223,00</b>

Η μητρική Εταιρεία κατέχει μετοχές από την Εταιρεία Διαχείρισης της ΒΙ.ΠΕ. Βόλου, αξίας € 5.223,00, το οποίο αντιστοιχεί σε περίπου 5% του μετοχικού κεφαλαίου της ανωτέρω Εταιρείας.

## 11. Πελάτες και Λοιπές Απαιτήσεις

Οι εμπορικές απαιτήσεις έχουν ως εξής:

(ποσά σε €)

## Πελάτες και Λοιπές Απαιτήσεις

	Όμιλος		Εταιρεία	
	31/12/2020	31/12/2019	31/12/2020	31/12/2019
Απαιτήσεις από Πελάτες	4.177.796,69	3.105.919,61	-	-
Εμπορικές Απαιτήσεις από Συνδεδεμένες Εταιρείες	-	-	44.333,69	9.966,69
Επιπαγές & Συναλλαγματικές	713.069,21	871.674,92	-	-
(Μείον): Προβλέψεις για Επισφαλείς Απαιτήσεις	(373.213,79)	(318.788,23)	-	-
<b>Σύνολο</b>	<b>4.517.652,11</b>	<b>3.658.806,30</b>	<b>44.333,69</b>	<b>9.966,69</b>

Οι ως άνω απαιτήσεις είναι εισπρακτέες εντός της επόμενης χρήσης εκτός από ορισμένες απαιτήσεις που βρίσκονται σε καθυστέρηση. Για τις καθυστερημένες πέραν των δύο (2) ετών και οποίες είναι αβέβαιες ως προς την είσπραξή τους, έχουν καλυφθεί από σχετικές προβλέψεις ή έγινε λογιστική διαγραφή τους.

Δεν υπάρχει συγκέντρωση του πιστωτικού κινδύνου σε σχέση με τις απαιτήσεις από πελάτες, καθώς υπάρχει διασπορά πελατών και ο πιστωτικός κίνδυνος ελαχιστοποιείται.

Οι πωλήσεις προς το Δημόσιο και προς τον ευρύτερο Δημόσιο Τομέα ανήλθαν σε ποσοστό 38% περίπου.

Κατά την 31.12.2020 υφίσταται μια μόνο επίδικη απαίτηση θυγατρικής εταιρείας κατά ΟΤΑ, την οποία το Νομικό μας Τμήμα, θεωρεί ότι θα εισπραχθεί. Επίσης σας αναφέρουμε επιπρόσθετα ότι το ύψος των απαιτήσεων της Εταιρείας, από το Ελληνικό Δημόσιο, δηλ. ΟΤΑ, Δημοτικές Επιχειρήσεις και ευρύτερο Δημόσιο Τομέα, ανερχόταν σε 44% περίπου.

Οι εύλογες αξίες των απαιτήσεων συμπίπτουν περίπου με τις λογιστικές αξίες.

Στην χρήση του 2018, η Εταιρεία εφάρμοσε για πρώτη φορά το ΔΠΧΑ 9 και συγκεκριμένα την απλοποιημένη μέθοδο που βασίζεται σε ιστορικά στοιχεία απωλειών καθ' όλη τη διάρκεια ζωής των απαιτήσεων.

Κατά τον ίδιο τρόπο υπολογίσθηκαν και οι αναμενόμενες πιστωτικές ζημιές επί των υπολοίπων των απαιτήσεων από πελάτες της 31.12.2020.

Οι επιπλέον προβλέψεις κατά την 31.12.2020 ανήλθαν σε € 54.425,56 και επιβάρυναν τα αποτελέσματα της τρέχουσας περιόδου.

Οι ως άνω απαιτήσεις είναι εισπρακτέες εντός της επόμενης χρήσης εκτός από ορισμένες απαιτήσεις που βρίσκονται σε καθυστέρηση. Για τις καθυστερημένες πέραν των δύο (2) ετών και οι οποίες είναι αβέβαιες ως προς την είσπραξή τους, έχουν καλυφθεί από σχετικές προβλέψεις ή έγινε λογιστική διαγραφή τους. Οι εύλογες αξίες των απαιτήσεων συμπίπτουν περίπου με τις λογιστικές αξίες.

Η χρονολογική ανάλυση των απαιτήσεων καθώς και οι σχετικοί υπολογισμοί των προαναφερθέντων ποσών, έχουν ως ακολούθως:

(ποσά σε €)

## Χρονολογική Ανάλυση Απαιτήσεων

	Απαιτήσεις	Ποσοστό Απωλειών	Αναμενόμενες Πιστωτικές Ζημιές
0 - 90 Ημέρες	3.634.368,99	0,46%	16.764,94
91 - 180 Ημέρες	141.277,24	6,65%	9.393,12
181 - 365 Ημέρες	503.267,69	9,89%	49.766,93
Άνω των 365 Ημερών	611.951,98	48,34%	295.824,96
<b>Σύνολο</b>	<b>4.890.865,90</b>		<b>371.749,95</b>
Διαγραφές	0,00		0,00
<b>Σύνολο</b>	<b>4.890.865,90</b>		<b>371.749,95</b>
Σχηματισθείσα Πρόβλεψη κατά την 31.12.2019			318.788,23
Επιπλέον Ποσό Πρόβλεψης κατά την 31.12.2020			54.425,56
<b>Σύνολο</b>			<b>373.213,79</b>
Διαγραφές			0,00
<b>Σύνολο Προβλέψεων</b>			<b>373.213,79</b>

Η κίνηση του λογαριασμού προβλέψεων για αναμενόμενες πιστωτικές ζημιές από απαιτήσεις έχει ως εξής:

(ποσά σε €)

## Μεταβολές Προβλέψεων για Επισφαλείς Πελάτες

<u>Υπόλοιπο κατά την 31 Δεκεμβρίου 2016</u>	<b>(809.975,67)</b>
Πλέον: Προβλέψεις εντός του 2017	(107.000,00)
Μείον: Διαγραφές εντός του 2017	306.046,87
<u>Υπόλοιπο κατά την 31 Δεκεμβρίου 2017</u>	<b>(610.928,80)</b>
Πλέον: Προβλέψεις εντός του 2018	159.957,92
Μείον: Διαγραφές εντός του 2018	(108.447,22)
<u>Υπόλοιπο κατά την 31 Δεκεμβρίου 2018</u>	<b>(559.418,10)</b>
Πλέον: Προβλέψεις εντός του 2019	(112.505,63)
Μείον: Διαγραφές την 30.06.2019 με ισόποση Διαγραφή Απαιτήσεων	261.338,05
Μείον: Διαγραφές την 31.12.2019 με ισόποση Διαγραφή Απαιτήσεων	91.772,97
<u>Υπόλοιπο κατά την 31 Δεκεμβρίου 2019</u>	<b>(318.812,71)</b>
Πλέον: Προβλέψεις εντός του 2020	(54.425,56)
<u>Υπόλοιπο κατά την 31 Δεκεμβρίου 2019</u>	<b>(373.238,27)</b>



Οι λοιπές απαιτήσεις έχουν ως εξής:

(ποσά σε €)

## Λοιπές Απαιτήσεις

	Όμιλος		Εταιρεία	
	31/12/2020	31/12/2019	31/12/2020	31/12/2019
Προκαταβολές από Προμηθευτές	308.391,70	290.229,90	-	-
Απαιτήσεις από το Δημόσιο	235.217,30	259.240,51	36.132,83	57.503,16
Λοιπές Απαιτήσεις	453.285,98	405.540,00	88.724,69	82.907,76
Λοιπές Απαιτήσεις από Θυγατρικές και Συγγενείς Προπληρωθέντα Έξοδα, Αγορές υπό Παραλαβή και Έσοδα Εισπρακτέα	-	-	179.287,82	92.522,78
<b>Σύνολο</b>	<b>1.050.565,80</b>	<b>975.942,80</b>	<b>329.898,64</b>	<b>234.687,00</b>

## 12. Ταμειακά Διαθέσιμα

Τα διαθέσιμα αντιπροσωπεύουν μετρητά στο ταμείο της Εταιρείας και τραπεζικές καταθέσεις διαθέσιμες σε πρώτη ζήτηση.

(ποσά σε €)

## Ταμειακά Διαθέσιμα

	Όμιλος		Εταιρεία	
	31/12/2020	31/12/2019	31/12/2020	31/12/2019
Ταμείο	4.885,30	10.620,48	27,52	90,76
Καταθέσεις Όψεως & Προθεσμίας	1.202.670,75	195.450,66	500.669,58	4.195,66
<b>Σύνολο</b>	<b>1.207.556,05</b>	<b>206.071,14</b>	<b>500.697,10</b>	<b>4.286,42</b>

## 13. Μετοχικό Κεφάλαιο

Το μετοχικό κεφάλαιο της Εταιρείας την 31.12.2020 ανέρχεται στο ποσό των € 4.688.194,50 και διαιρείται σε 15.627.315 μετοχές ονομαστικής αξίας € 0,30 έκαστη.

Το ποσό αυτό προέκυψε ως εξής: Μετά την ολοκλήρωση της αύξησης του μετοχικού κεφαλαίου που αποφασίστηκε από το ΔΣ στις 30.10.2012 με μερική κάλυψη και μετά την απόφαση του Διοικητικού Συμβουλίου της 28.2.2013 για την πιστοποίηση των καταβολών υπήρχαν 14.627.315 κοινές ονομαστικές μετοχές ονομαστικής αξίας € 0,30 έκαστη και το μετοχικό κεφάλαιο της Εταιρείας ανερχόταν σε € 4.388.194,50. Ακολούθως ασκήθηκαν δικαιώματα προαίρεσης αγοράς μετοχών που αντιστοιχούσαν σε 1.000.000 νέες μετοχές και κατεβλήθη μετοχικό κεφάλαιο € 300.000,00. Έτσι το μετοχικό κεφάλαιο διαμορφώθηκε στο ποσό των € 4.688.194,50 και διαιρείτο σε 15.627.315 μετοχές ονομαστικής αξίας € 0,30 έκαστη.

Με βάση την από 30.12.2016 απόφαση της Έκτακτης Γενικής Συνέλευσης των Μετόχων αποφασίσθηκε η σύμπτυξη του αριθμού των μετοχών σε σχέση 1 προς 5 και η μείωση της ονομαστικής αξίας τους από € 1,50 σε € 0,30, οπότε η Εταιρία διέθετε 3.125.463 μετοχές ονομαστικής αξίας € 0,30. Ακολούθως με την από 19.10.2018 απόφαση της Έκτακτης Γενικής Συνέλευσης των Μετόχων αποφασίσθηκε η αύξηση του μετοχικού κεφαλαίου με την έκδοση 12.501.852 νέων ονομαστικών μετοχών ονομαστικής αξίας και τιμής διάθεσης € 0,30.

Τα άρθρα 5 έως 10 του καταστατικού της Εταιρείας περιγράφουν λεπτομερώς την εξέλιξη του μετοχικού κεφαλαίου και τα δικαιώματα των μετόχων σύμφωνα και με τον Ν.4548/2018.

Στις 30.12.2016 δόθηκε στο Διοικητικό Συμβούλιο η εξουσία να αυξάνει το κεφάλαιο με έκδοση ομολογιακού δανείου μετατρέψιμου σε μετοχές και για ποσό μέχρι € 4.688.194,50. Η χρονική διάρκεια της εξουσιοδότησης είναι πενταετής. Επίσης ανάλογη εξουσιοδότηση για την αύξηση του Μετοχικού Κεφαλαίου με έκδοση νέων μετοχών ονομαστικής αξίας μέχρι € 4.688.194,50 έχει ληφθεί από την Επαναληπτική Γενική Συνέλευση της 09.06.2014 και πάλι με πενταετή διάρκεια. Στις 11.11.2019 χορηγήθηκε η εξουσιοδότηση στο Διοικητικό Συμβούλιο ώστε να μπορεί να θεσπίζει πρόγραμμα διάθεσης μετοχών της εταιρίας με δικαίωμα προαίρεσης σε εργαζομένους στον όμιλο, μέλη του Διοικητικού Συμβουλίου κλπ. Εκδίδοντας ενδεχομένως νέες μετοχές μέχρι το 10% του μετοχικού κεφαλαίου. Κατά την συνεδρίαση του Διοικητικού Συμβουλίου της 16.03.2020 καθορίστηκαν οι όροι του προγράμματος και αποφασίσθηκε η παραχώρηση των δικαιωμάτων προαίρεσης στους δικαιούχους να γίνει την πρώτη του επομένου μηνός.

Το εισπραχθέν υπέρ το άρτιο ποσό, απεικονίζεται στις οικονομικές καταστάσεις μειωμένο κατά το καθαρό ποσό των έξοδων αύξησης του. Το υπέρ το άρτιο προέκυψε από τις αυξήσεις του Μετοχικού Κεφαλαίου που διενεργήθηκαν μέχρι και το έτος 1995, λόγω της έκδοσης των μετοχών, έναντι μετρητών, σε αξία μεγαλύτερη της ονομαστικής τους αξίας.

Η Εταιρία είχε στην μερίδα της στις 31.12.2020, συνολικά 47.925 ίδιες μετοχές από τις οποίες 2.246 θα εκποιηθούν ως προερχόμενες από κλασματικά δικαιώματα.

## 14. Αποθεματικά

Σύμφωνα με τις διατάξεις της Ελληνικής εταιρικής νομοθεσίας, η δημιουργία «Τακτικού Αποθεματικού», είναι υποχρεωτική κατά το ποσό που ισούται με το 5% των ετήσιων, μετά από φόρους, κερδών και μέχρι αυτό να φθάσει στο 1/3 του μετοχικού κεφαλαίου. Το Τακτικό Αποθεματικό προορίζεται προς κάλυψη των συσσωρευμένων ζημιών, διανέμεται μόνο κατά τη διάλυση της Εταιρείας και αφού πρώτα καλυφθούν οι συσσωρευμένες ζημιές.

Στα λοιπά Αποθεματικά περιλαμβάνονται αυτά που έχουν σχηματισθεί χωρίς υποχρεωτική διάταξη της Ελληνικής εταιρικής νομοθεσίας και έχει καταβληθεί ο αναλογούν φόρος κατά το χρόνο του σχηματισμού τους.

Τα Αποθεματικά Φορολογικών Νόμων δημιουργήθηκαν με βάση τις διατάξεις της φορολογικής νομοθεσίας τα οποία, είτε παρέχουν τη δυνατότητα μετάθεσης της φορολογίας ορισμένων εισοδημάτων στο χρόνο της διανομής τους προς τους μετόχους, είτε παρέχουν φορολογικές ελαφρύνσεις ως κίνητρο διενέργειας επενδύσεων. Η φορολόγηση αυτών γίνεται με τους συντελεστές που θα ισχύουν κατά το χρόνο της διανομής τους, η οποία αποφασίζεται από τη Γενική Συνέλευση των Μετόχων.

## 15. Επιχορηγήσεις και λοιπά Αναβαλλόμενα Έσοδα

Οι κρατικές επιχορηγήσεις κυρίως αφορούν επενδύσεις, σε λογισμικά προγράμματα και κτηριακές εγκαταστάσεις, που έγιναν στην χρήση 2011 & 2012 από θυγατρικές μας.

Οι επιχορηγήσεις αυτές αναγνωρίζονται ως έσοδα παράλληλα με την απόσβεση των περιουσιακών στοιχείων που επιδοτήθηκαν. Ανάλογα με τις διατάξεις του νόμου, στα πλαίσια του οποίου έγινε η επιχορήγηση, ισχύουν ορισμένοι περιορισμοί ως προς τη μεταβίβαση των επιχορηγηθέντων παγίων,

ως προς τη διαφοροποίηση της νομικής υπόστασης της επιχορηγούμενης εταιρείας. Κατά τους διενεργηθέντες από τις αρμόδιες αρχές, κατά καιρούς, ελέγχους δεν εντοπίστηκε περίπτωση μή συμμόρφωσης με τους περιορισμούς αυτούς.

Το υπόλοιπο των Επιχορηγήσεων αναλύεται ως εξής:

(Ποσά σε €)

## Επιχορηγήσεις

	Όμιλος		Εταιρεία	
	31/12/2020	31/12/2019	31/12/2020	31/12/2019
ΕΣΠΑ	1.542,23	4.651,72	-	-
Πρόγραμμα "ΕΞΩΣΤΡΕΦΕΙΑ"	1.732,80	2.340,50	-	-
N.3299/2004	200.375,05	215.375,04	-	-
Έσοδα Επόμενων Χρήσεων από Έκτακτα Έσοδα	57.758,17	-	-	-
<b>Σύνολο</b>	<b>261.408,25</b>	<b>222.367,26</b>	<b>0,00</b>	<b>0,00</b>
Αναβαλλόμενο Έσοδο από Lease Back Ακινήτων	32.651,65	43.241,65	32.651,65	43.241,65

Τα κονδύλια των επιχορηγήσεων των αναπτυξιακών νόμων, θα μεταφερθούν στα έσοδα, αναλογικά μέχρι το χρόνο που θα αποσβεστούν τα επιχορηγηθέντα πάγια.

Το κονδύλι των € 57.758,17 προέκυψε από την αποτίμηση στην εύλογη αξία του ποσού της Επιστρεπτέας Προκαταβολής που θα αποπληρωθεί στο μέλλον. Το εν λόγω ποσό θα μεταφέρεται αναλογικά σε μείωση των αναλογούντων χρεωστικών τόκων αποπληρωμής.

Το κονδύλι των € 32.651,65 αφορά το αναπόσβεστο κέρδος από την πώληση και επαναμίσθωση του ακινήτου στην ΒΙ.ΠΕ. Βόλου, το οποίο θα μεταφερθεί στα έσοδα, αναλογικά μέχρι το χρόνο λήξης της σύμβασης.

## 16. Υποχρεώσεις προς τους Εργαζόμενους

Η υποχρέωση της Εταιρείας προς το προσωπικό που εργάζεται στην Ελλάδα, για την μελλοντική καταβολή παροχών ανάλογα με το χρόνο της προϋπηρεσίας του καθενός, προσμετράται και απεικονίζεται με βάση το αναμενόμενο να καταβληθεί δεδουλευμένο δικαίωμα του κάθε εργαζόμενου, κατά την ημερομηνία του ισολογισμού, προεξοφλούμενο στην παρούσα του αξία, σε σχέση με τον προβλεπόμενο χρόνο καταβολής του.

Οι αναλογιστικές παραδοχές που χρησιμοποιήθηκαν είναι: προεξοφλητικό επιτόκιο 2,8% (2019 : 2,80%), ετήσια αύξηση αποδοχών 0%, ηλικία κανονικής αποχώρησης 67 έτη, πιθανότητα αποχώρησης: έως 30 ετών 14%, 31-40 ετών 10%, άνω των 40 ετών 2%.

(ποσά σε €)

## Υποχρεώσεις προς τους Εργαζόμενους

	Όμιλος	Εταιρεία
<b>Υπόλοιπο Υποχρέωσης 01.01.2019</b>	<b>118.341,74</b>	<b>0,00</b>
Κόστος Τρέχουσας Αποσχόλησης 01.01.2019 - 31.12.2019	31.673,51	-
Χρηματοοικονομικό Κόστος	4.297,88	-
Αποζημιώσεις Αποχωρησάντων 01.01.2019 - 31.12.2019	(22.712,63)	-
Αναλογιστικά Έξοδα από Επανεπιμετρήσεις Προγραμμάτων Παροχών στο Προσωπικό μετά Φόρων	21.895,33	-
<b>Υπόλοιπο Υποχρέωσης 31.12.2019</b>	<b>153.495,83</b>	<b>0,00</b>
<b>Υπόλοιπο Υποχρέωσης 01.01.2020</b>	<b>153.495,83</b>	<b>0,00</b>
Κόστος Τρέχουσας Αποσχόλησης 01.01.2020 - 31.12.2020	18.139,58	-
Χρηματοοικονομικό Κόστος	2.148,94	-
Αποζημιώσεις Αποχωρησάντων 01.01.2020 - 31.12.2020	(14.222,91)	-
<b>Υπόλοιπο Υποχρέωσης 31.12.2020</b>	<b>159.561,45</b>	<b>0,00</b>

Ο αριθμός εργαζομένων και κόστος μισθοδοσίας έχει ως εξής:

	Όμιλος		Εταιρεία	
	31/12/2020	31/12/2019	31/12/2020	31/12/2019
<b>Αριθμός Προσωπικού</b>				
Υπάλληλοι	66	68	-	-
Ημερομίσθιοι	6	8	-	-
<b>Σύνολο</b>	<b>72</b>	<b>76</b>	<b>0</b>	<b>0</b>
<b>Κόστος Μισθοδοσίας</b> (σε €)	<b>1.696.833,05</b>	<b>1.786.478,77</b>	<b>0,00</b>	<b>0,00</b>

## 17. Λοιπές Μακροπρόθεσμες Υποχρεώσεις - Δάνεια

(ποσά σε €)

### Μακροπρόθεσμες Υποχρεώσεις & Δάνεια

#### Μακροπρόθεσμα Δάνεια

	Όμιλος		Εταιρεία	
	31/12/2020	31/12/2019	31/12/2020	31/12/2019
Χρηματοδοτικές Μισθώσεις	2.725.868,73	3.071.481,44	2.725.868,73	3.071.481,44
Ομολογιακά Δάνεια	150.000,00	150.000,00	150.000,00	150.000,00
Δάνεια Τραπεζών	649.133,38	140.731,49	-	-
Επιστρεπτέα Προκαταβολή	338.403,85	-	-	-
<b>Σύνολο</b>	<b>3.863.405,96</b>	<b>3.362.212,93</b>	<b>2.875.868,73</b>	<b>3.221.481,44</b>

#### Βραχυπρόθεσμα Δάνεια

Χρηματοδοτικές Μισθώσεις & Βραχυπρόθεσμες Υποχρεώσεις	1.753.322,92	1.415.693,36	1.753.322,92	1.415.693,36
Δάνεια Τραπεζών	1.996.991,57	1.634.695,00	-	-
Μακροπρόθεσμες Δανειακές Υποχρεώσεις Πληρωτέες στην Επόμενη Χρήση	148.041,12	289.180,85	-	-
<b>Σύνολο</b>	<b>3.898.355,61</b>	<b>3.339.569,21</b>	<b>1.753.322,92</b>	<b>1.415.693,36</b>

#### Σύνολο

<b>7.761.761,57</b>	<b>6.701.782,14</b>	<b>4.629.191,65</b>	<b>4.637.174,80</b>
---------------------	---------------------	---------------------	---------------------

Οι ανωτέρω μακροπρόθεσμες υποχρεώσεις καθώς και η εξυπηρέτησή τους έχει ως εξής:

(ποσά σε €)

	Όμιλος		Εταιρεία	
	31/12/2020	31/12/2019	31/12/2020	31/12/2019
Μεταξύ 1 και 2 ετών	2.770.228,24	2.164.031,67	2.059.190,59	1.734.119,33
Μεταξύ 2 και 5 ετών	1.668.350,60	1.195.767,52	1.243.809,90	1.195.767,52
Άνω των 5 ετών	1.326.191,16	1.707.287,95	1.326.191,16	1.707.287,95
<b>Σύνολο</b>	<b>5.764.770,00</b>	<b>5.067.087,14</b>	<b>4.629.191,65</b>	<b>4.637.174,80</b>

Το Διοικητικό Συμβούλιο της Εταιρείας διέθεσε με βάση την εξουσιοδότηση που έχει λάβει από την ΕΓΣ της 30.12.2016 ομόλογα ονομαστικής αξίας και διάθεσης € 150.000,00.

Το κονδύλι των βραχυπρόθεσμων υποχρεώσεων χρηματοδοτικών μισθώσεων (leasing) αφορά ρυθμίσεις που έγιναν στα πλαίσια μιας συμφωνίας αναχρηματοδότησης των υποχρεώσεων του leasing και εμπίπτουν σε μια εν εξελίξει συμφωνία για εξαγορά μέρους του οικοπέδου.

Οι εύλογες αξίες των υποχρεώσεων ταυτίζονται περίπου με τις λογιστικές αξίες.

Η Εταιρεία για τους δεδουλευμένους τόκους εξυπηρέτησης των δανείων σχηματίζει προβλέψεις και επιβαρύνει τα αποτελέσματα της εκάστοτε διαχειριστικής περιόδου.

Το συνολικό χρηματοοικονομικό κόστος, που αναγνωρίστηκε στα αποτελέσματα του Ομίλου το 2020 και το οποίο προέρχεται από υποχρεώσεις που φέρουν τόκο σε βάση κυμαινόμενου επιτοκίου, ανήλθε σε € 388 χιλ. περίπου, ενώ της Εταιρείας στο ποσό των € 230 χιλ. περίπου. Τα αντίστοιχα ποσά της χρήσης 2019 ανέρχονταν σε € 453 χιλ. και € 242 χιλ. αντίστοιχως.

Εφαρμόζοντας την ανάλυση ευαισθησίας σε διαφοροποιήσεις - αύξηση/(μείωση) - της τιμής Euribor κατά 2% διατηρώντας όλες τις λοιπές μεταβλητές σταθερές, τούτο θα επέφερε τις ακόλουθες μεταβολές στο χρηματοοικονομικό κόστος από τοκοφόρες υποχρεώσεις και στα αποτελέσματα προ φόρων του Ομίλου:

Όμιλος				Εταιρεία			
Αύξηση / (Μείωση)	Αύξηση / (Μείωση)	Διαμόρφωση του Χρηματοοικονομικού Κόστους	Διαμόρφωση των Αποτελεσμάτων προ Φόρων	Αύξηση / (Μείωση)	Αύξηση / (Μείωση)	Διαμόρφωση του Χρηματοοικονομικού Κόστους	Διαμόρφωση των Αποτελεσμάτων προ Φόρων
0,50%	5,73%	425.364,57	4.025,30	0,50%	5,69%	131.918,86	(104.024,62)
1,00%	6,23%	462.492,30	(33.102,43)	1,00%	6,19%	143.501,82	(115.607,58)
1,50%	6,73%	499.620,02	(70.230,15)	1,50%	6,69%	155.084,77	(127.190,53)
2,00%	7,23%	536.747,75	(107.357,88)	2,00%	7,19%	166.667,73	(138.773,49)
-0,50%	4,73%	351.109,12	78.280,75	-0,50%	4,69%	108.752,94	(80.858,70)
-1,00%	4,23%	313.981,40	115.408,47	-1,00%	4,19%	97.169,98	(69.275,74)
-1,50%	3,73%	276.853,67	152.536,20	-1,50%	3,69%	85.587,03	(57.692,79)
-2,00%	3,23%	239.725,95	189.663,92	-2,00%	3,19%	74.004,07	(46.109,83)

## 18. Υποχρεώσεις από Μισθωτικά Δικαιώματα

Οι μισθώσεις αφορούν μεταφορικά επιβατικά μέσα και μικρά επαγγελματικά οχήματα.

(ποσά σε €)

### Υποχρεώσεις Μισθωτικών Δικαιωμάτων

#### Μακροπρόθεσμες Υποχρεώσεις

Μισθωτικά Δικαιώματα

#### Βραχυπρόθεσμες Υποχρεώσεις

Μισθωτικά Δικαιώματα πληρωτέα στην Επόμενη Χρήση

Σύνολο

Όμιλος		Εταιρεία	
31/12/2020	31/12/2019	31/12/2020	31/12/2019
52.844,75	133.787,59	-	-
<b>52.844,75</b>	<b>133.787,59</b>	<b>0,00</b>	<b>0,00</b>
118.052,06	82.861,82	-	-
<b>118.052,06</b>	<b>82.861,82</b>	<b>0,00</b>	<b>0,00</b>
<b>170.896,81</b>	<b>216.649,41</b>	<b>0,00</b>	<b>0,00</b>

Η εξυπηρέτηση των ανωτέρω υποχρεώσεων έχει ως εξής:

(ποσά σε €)

	Όμιλος		Εταιρεία	
	31/12/2020	31/12/2019	31/12/2020	31/12/2019
Μεταξύ 1 και 2 ετών	170.896,81	169.963,01	-	-
Μεταξύ 2 και 5 ετών		46.686,40	-	-
Άνω των 5 ετών	-	-	-	-
<b>Σύνολο</b>	<b>170.896,81</b>	<b>216.649,41</b>	<b>0,00</b>	<b>0,00</b>

Εντός της περιόδου 01.01.2020 - 31.12.2020, προέκυψαν τα ακόλουθα ποσά που αφορούν στις υπάρχουσες μισθώσεις, όπως προκύπτουν από τις αντίστοιχες σημειώσεις:

(ποσά σε €)

	1/1/2020- 31/12/2020	01/01- 31/12/2019
Αποσβέσεις Μεταφορικών Μέσων με Δικαίωμα Χρήσης	91.480,83	84.034,63
Αποσβέσεις Μισθωτικών Δικαιωμάτων Κτηρίων	21.346,17	-
Τόκοι Μισθώσεων Μεταφορικών Μέσων με Δικαίωμα Χρήσης	10.094,61	12.983,69
Τόκοι Μισθώσεων Κτηρίων - Μέσων με Δικαίωμα Χρήσης	2.207,14	-
Έξοδα / Εκροές Βραχυπρόθεσμων Μισθώσεων	43.839,61	116.157,84
Ταμειακές Εκροές για Μισθώσεις Περιουσιακών Στοιχείων με Δικαίωμα Χρήσης	109.265,93	78.828,79
Αναβαλλόμενος Φόρος (Έσοδο)	1.530,88	1.249,31
Λογιστική Αξία Περιουσιακών στοιχείων με Δικαίωμα Χρήσης την 31.12.2020/2019	163.828,42	211.443,57

## 19. Προμηθευτές και Λοιπές Υποχρεώσεις

Οι κυριότερες κατηγορίες των εν λόγω υποχρεώσεων έχουν ως εξής:

(ποσά σε €)

	Όμιλος		Εταιρεία	
	31/12/2020	31/12/2019	31/12/2020	31/12/2019
Υποχρεώσεις προς Προμηθευτές	1.189.129,14	1.105.565,05	83.950,76	27.927,32
Επιταγές Πληρωτέες	341.391,88	561.785,08	-	1.000,00
Προκαταβολές Πελατών	153.221,40	143.565,25	-	-
Υποχρεώσεις από Φόρους (πλην Εισοδήματος)	487.403,17	229.172,92	8.890,00	7.260,00
Έσοδα Επόμενης Χρήσεως - Αναλογία Επιστρεπτέας Προκαταβολής	137.269,05	-	94.800,00	94.800,00
Δεδουλευμένα Έξοδα & Τόκοι	100.674,95	23.719,00	73.125,21	-
Βραχυπρόθεσμες Υποχρεώσεις προς Ουγατρικές			207.368,97	57.445,45
Υποχρεώσεις προς Ασφαλιστικά Ταμεία	120.141,30	74.655,40	-	-
Λοιπές Υποχρεώσεις	168.407,27	181.585,59	22.629,47	22.629,47
<b>Σύνολο</b>	<b>2.697.638,16</b>	<b>2.320.048,29</b>	<b>490.764,41</b>	<b>211.062,24</b>

Οι ανωτέρω υποχρεώσεις είναι πληρωτέες στην επόμενη χρήση. Επίσης, οι εύλογες αξίες τους συμπίπτουν με τις λογιστικές τους αξίες.



## 20. Τρέχων και Αναβαλλόμενος Φόρος Εισοδήματος

Ο οφειλόμενος τρέχων φόρος εισοδήματος μειωμένος κατά το ποσό του προκαταβλητέου φόρου, καθώς και ο αναβαλλόμενος φόρος, έχουν ως εξής:

(ποσά σε €)

### Τρέχων και Αναβαλλόμενος Φόρος Εισοδήματος

Φόρος Εισοδήματος Περιόδου και Προηγ. Χρήσεως  
**Φόρος Εισοδήματος**

Αναβαλλόμενες Φορολογικές Υποχρεώσεις  
 Αναβαλλόμενες Φορολογικές (Απαιτήσεις)

**Σύνολο**

	Όμιλος		Εταιρεία	
	31/12/2020	31/12/2019	31/12/2020	31/12/2019
Φόρος Εισοδήματος Περιόδου και Προηγ. Χρήσεως	165.366,57	230.914,14	-	-
<b>Φόρος Εισοδήματος</b>	<b>165.366,57</b>	<b>230.914,14</b>	-	-
Αναβαλλόμενες Φορολογικές Υποχρεώσεις	561.320,27	498.182,22	413.886,03	383.953,04
Αναβαλλόμενες Φορολογικές (Απαιτήσεις)	(579.548,89)	(501.577,29)	(413.886,03)	(383.953,04)
<b>Σύνολο</b>	<b>(18.228,63)</b>	<b>(3.395,08)</b>	<b>0,00</b>	<b>0,00</b>

Η φορολογική επιβάρυνση των αποτελεσμάτων προσδιορίστηκε ως εξής:

(ποσά σε €)

### Φορολογική Επιβάρυνση Αποτελεσμάτων

Κέρδη (Ζημιές) προ Φόρων ως ο Λογαριασμός Αποτελεσμάτων  
 Μέσος Φορολογικός Συντελεστής

Φόροι Εισοδήματος βάσει του Ονομαστικού Συντελεστή

Φόροι Αναλογούντες σε Αφορολόγητο Αποθεματικό Ν.3299/2004

Αναστροφή Φορολογικών Απαιτήσεων

Φόρος επί μη Φορολογικών Εκπεστέων Δαπανών

Αναστροφή Αναβαλλομένων Φόρων

Τακτοποίηση Φορολογικών Υποχρεώσεων Προηγ. Χρήσεων

Διαγραφή Πρόβλεψης Φόρου λόγω Παραγραφής

**Σύνολο Φορολογικής Επιβάρυνσης**

Τρέχουσα Φορολογική Επιβάρυνση / (Ελάφρυνση)

Ετεροχρονισμένη Φορολογική Επιβάρυνση

Ετεροχρονισμένη Φορολογική (Ελάφρυνση)

Αναστροφή Αναβαλλομένων Φόρων

Τακτοποίηση Φορολογικών Υποχρεώσεων Προηγ. Χρήσεων

Διαγραφή Πρόβλεψης Φόρου λόγω Παραγραφής

**Σύνολο Φορολογικής Επιβάρυνσης**

	Όμιλος		Εταιρεία	
	31/12/2020	31/12/2019	31/12/2020	31/12/2019
Κέρδη (Ζημιές) προ Φόρων ως ο Λογαριασμός Αποτελεσμάτων	<b>41.153,02</b>	<b>304.618,16</b>	<b>(212.777,56)</b>	<b>(170.091,21)</b>
Μέσος Φορολογικός Συντελεστής	23%	24%	24%	24%
Φόροι Εισοδήματος βάσει του Ονομαστικού Συντελεστή	9.653,41	72.499,21	(51.066,61)	(40.821,89)
Φόροι Αναλογούντες σε Αφορολόγητο Αποθεματικό Ν.3299/2004	(38.752,33)	(4.500,00)	-	-
Αναστροφή Φορολογικών Απαιτήσεων	-	-	32.849,09	65.426,33
Φόρος επί μη Φορολογικών Εκπεστέων Δαπανών	58.746,95	21.604,32	18.217,53	1.649,46
Αναστροφή Αναβαλλομένων Φόρων	93.335,52	111.917,70	-	-
Τακτοποίηση Φορολογικών Υποχρεώσεων Προηγ. Χρήσεων	10.350,01	2.691,49	-	-
Διαγραφή Πρόβλεψης Φόρου λόγω Παραγραφής	-	-	-	-
<b>Σύνολο Φορολογικής Επιβάρυνσης</b>	<b>133.333,56</b>	<b>204.212,73</b>	<b>0,00</b>	<b>26.253,90</b>
Τρέχουσα Φορολογική Επιβάρυνση / (Ελάφρυνση)	(22.376,38)	92.533,74	(93.535,48)	(64.372,24)
Ετεροχρονισμένη Φορολογική Επιβάρυνση	62.838,86	46.762,25	60.686,39	25.199,81
Ετεροχρονισμένη Φορολογική (Ελάφρυνση)	(10.814,44)	(49.692,46)	-	-
Αναστροφή Αναβαλλομένων Φόρων	93.335,52	111.917,70	32.849,09	65.426,33
Τακτοποίηση Φορολογικών Υποχρεώσεων Προηγ. Χρήσεων	10.350,01	2.691,49	-	-
Διαγραφή Πρόβλεψης Φόρου λόγω Παραγραφής	-	-	-	-
<b>Σύνολο Φορολογικής Επιβάρυνσης</b>	<b>133.333,56</b>	<b>204.212,72</b>	<b>0,00</b>	<b>26.253,90</b>

Οι αναβαλλόμενες φορολογικές απαιτήσεις συμψηφίζονται με τις αναβαλλόμενες φορολογικές υποχρεώσεις όταν υπάρχει ένα νόμιμο ασκητό δικαίωμα για συμψηφισμό και υπόκεινται και τα δύο στην ίδια φορολογική αρχή. Η Εταιρεία αναγνωρίζει αναβαλλόμενες φορολογικές απαιτήσεις διότι αφενός μεν

έχει αντίστοιχες υποχρεώσεις αφετέρου δε αναμένει ότι θα έχει φορολογητέα κέρδη πριν την εκπινοή των αχρησιμοποίητων ζημιών.

Η κίνηση των λογαριασμών των αναβαλλόμενων φορολογικών απαιτήσεων και αναβαλλόμενων φορολογικών υποχρεώσεων κατά την διάρκεια της περιόδου στην ίδια φορολογική αρχή, έχει ως εξής:

(ποσά σε €)

## Αναβαλλόμενες Απαιτήσεις & Υποχρεώσεις

### Απαιτήσεις

	<b>Όμιλος</b>				
	Υπόλοιπο 31/12/2018	Τακτοποιήσεις & Μεταβολές στην Χρήση 2019	Υπόλοιπο 31/12/2019	Τακτοποιήσεις & Μεταβολές στην Χρήση 2020	Υπόλοιπο 31/12/2020
Επί της Διαγραφής των Εξόδων Πολυετούς Αποσβέσεως και Προσαρμογής των Αποσβέσεων	(907,07)	907,07	0,00	-	0,00
Επί της Προσαρμογής της Αξίας των Απαιτήσεων (Πρόβλεψη)	125.697,27	(63.118,11)	62.579,16	7.476,03	70.055,19
Επί της Τακτοποίησης Διεταιρικής Πώλησης Παγίων	32.732,00	(7.727,51)	25.004,49	(7.727,51)	17.276,98
Επί της Προσαρμογής των Αποσβέσεων των Κραπικών Επιχορηγήσεων	2.942,93	(3.134,70)	(191,77)	713,63	521,86
Επί της Προσαρμογής των Δοσμένων Εγγυήσεων	1.890,44	(75,62)	1.814,82	-	1.814,82
Επί των Μισθωτικών Δικαιωμάτων	-	1.249,31	1.249,31	281,58	1.530,89
Επί της Αναγνώρισης των Υποχρεώσεων προς το Προσωπικό μέσω των Αποτελεσμάτων Χρήσεως	20.496,34	1.176,65	21.672,99	1.417,48	23.090,47
Επί της Αναγνώρισης των Υποχρεώσεων προς το Προσωπικό απευθείας από τα Ίδια Κεφάλαια	-	5.164,67	5.164,67	-	5.164,67
Φόρος επί των Ζημιών, η Ανάκτηση των οποίων δεν είναι βεβαία και Διαφορές Φόρου λόγω αλλαγής Φορολογικών Συντελεστών	(2.061.801,56)	29.836,34	(2.031.965,22)	(44.139,21)	(2.076.104,43)
Επί Φορολογικών Ζημιών	2.325.498,13	86.848,03	2.412.346,16	122.321,77	2.534.667,93
Επί Προβλέψεων Εξόδων	17.062,55	(13.159,87)	3.902,68	(2.372,17)	1.530,51
Λοιπά	3.327,88	(3.327,88)	(0,00)	-	(0,00)
<b>Σύνολο</b>	<b>466.938,91</b>	<b>34.638,38</b>	<b>501.577,29</b>	<b>77.971,61</b>	<b>579.548,90</b>

### Υποχρεώσεις

Επί της Προσαρμογής των Αποσβέσεων των Ενσώματων Παγίων & Άυλων Παγίων και των Μισθωμάτων από Lease Back	468.681,32	29.500,90	498.182,22	63.138,05	561.320,27
Πρόβλεψη Φόρου για Ανέλεγκτες Χρήσεις	-	-	0,00	-	0,00
<b>Σύνολο</b>	<b>468.681,32</b>	<b>29.500,90</b>	<b>498.182,22</b>	<b>63.138,05</b>	<b>561.320,27</b>

### Υπόλοιπο Αναβαλλόμενων Φορολογικών Απαιτήσεων

	<b>1.742,41</b>	<b>(5.137,48)</b>	<b>(3.395,07)</b>	<b>(14.833,56)</b>	<b>(18.228,63)</b>
--	-----------------	-------------------	-------------------	--------------------	--------------------

(ποσά σε €)

## Αναβαλλόμενες Απαιτήσεις & Υποχρεώσεις

### Απαιτήσεις

	<b>Εταιρεία</b>				
	Υπόλοιπο 31/12/2018	Τακτοποιήσεις & Μεταβολές στην Χρήση 2019	Υπόλοιπο 31/12/2019	Τακτοποιήσεις & Μεταβολές στην Χρήση 2020	Υπόλοιπο 31/12/2020
Επί Εξόδων Αυξήσεως Κεφαλαίου	-	-	0,00	-	0,00
Επί της Προσαρμογής (Απαξίωσης) της Αξίας των Συμμετοχών	276.967,37	-	276.967,37	-	276.967,37
Φόρος επί των Ζημιών, η Ανάκτηση των οποίων δεν είναι βεβαία και Διαφορές Φόρου λόγω αλλαγής Φορολογικών Συντελεστών	(48.367,26)	(71.571,67)	(119.938,93)	(32.849,09)	(152.788,01)
Επί Φορολογικών Ζημιών	169.325,37	57.599,23	226.924,60	93.535,48	320.460,08
Επί Προβλέψεων Εξόδων	14.500,00	(14.500,00)	0,00	-	0,00
<b>Σύνολο</b>	<b>412.425,49</b>	<b>(28.472,44)</b>	<b>383.953,04</b>	<b>60.686,39</b>	<b>444.639,42</b>

### Υποχρεώσεις

Ενσώματων Παγίων & Άυλων Παγίων και των Μισθωμάτων από Lease Back	412.425,49	(28.472,44)	383.953,04	60.686,39	444.639,42
<b>Σύνολο</b>	<b>412.425,49</b>	<b>(28.472,44)</b>	<b>383.953,04</b>	<b>60.686,39</b>	<b>444.639,42</b>

### Υπόλοιπο Αναβαλλόμενων Φορολογικών Απαιτήσεων

	<b>0,00</b>	<b>0,00</b>	<b>0,00</b>	<b>0,00</b>	<b>0,00</b>
--	-------------	-------------	-------------	-------------	-------------

Ο ισχύον φορολογικός συντελεστής είναι 24%, ενώ την προηγούμενη χρήση ήταν επίσης 24%. Έγινε αποτίμηση των αναβαλλόμενων φόρων με τον συντελεστή του 24% και δεν προέκυψαν ουσιώδεις επιβαρύνσεις λόγω του μικρού ύψους των αναβαλλόμενων φορολογικών υποχρεώσεων. Επιπρόσθετα, παρότι σύμφωνα με τις τελευταίες φορολογικές διατάξεις επήλθε τροποποίηση ώστε να παραγράφονται οι φορολογικές ζημιές μετά την πάροδο των 10 ετών, ο Όμιλος δεν προέβη σε καμία προσαρμογή εφαρμόζοντας την πενταετή παραγραφή που ίσχυε προγενέστερα.

Οι αναβαλλόμενες φορολογικές απαιτήσεις καταχωρούνται κατά την έκταση κατά την οποία θα υπάρξει μελλοντικό φορολογητέο κέρδος ή αναβαλλόμενες φορολογικές υποχρεώσεις για την χρησιμοποίηση της προσωρινής διαφοράς που δημιουργεί την αναβαλλόμενη φορολογική απαίτηση.

Για τις αλλοδαπές εταιρείες δεν αναγνωρίζονται φορολογικές απαιτήσεις. Αυτές αναγνωρίζονται στο έτος που θα υπάρξουν φορολογητέα κέρδη.

Οι χρήσεις μέχρι και το 2014 έχουν παραγραφεί φορολογικά με βάση την Ελληνική Νομοθεσία. Για τις Ελληνικές εταιρείες του Ομίλου, αναφορικά με τον φορολογικό έλεγχο που αφορά τις χρήσεις 2015, 2016, 2017, 2018 και 2019, έχουν εκδοθεί « Εκθέσεις Φορολογικής Συμμόρφωσης» με βάση την ΠΟΛ.1124/2015 (χρήση 2015, 2016, 2017, 2018 και 2019), από τον τακτικό ορκωτό ελεγκτή, που έλεγξε τις αντίστοιχες Οικονομικές Καταστάσεις. Από τον έλεγχο δεν έχουν προκύψει διαφορές φόρων.

Για τη χρήση 2020, οι ημεδαπές εταιρείες έχουν υπαχθεί προαιρετικά στον φορολογικό έλεγχο των ορκωτών ελεγκτών που προβλέπεται από τα άρθρα 65Α του Ν.4174/2013 και την ΠΟΛ.1124/2015, ο οποίος βρίσκεται σε εξέλιξη. Από τον έως σήμερα έλεγχο δεν έχουν προκύψει σημαντικές φορολογικές υποχρεώσεις, πέραν από αυτές που καταχωρήθηκαν και απεικονίζονται στις Οικονομικές Καταστάσεις.

## 21. Ανάλυση των Εσόδων και των Εξόδων

### 21.1 Ανάλυση Πωλήσεων

(ποσά σε €)

#### Πωλήσεις

	1 ΙΑΝ 2020 - 31 ΔΕΚ 2020					
	Όμιλος			Εταιρεία		
	Εσωτερικού	Εξωτερικού	Σύνολο	Εσωτερικού	Εξωτερικού	Σύνολο
Πωλήσεις Εμπορευμάτων	1.095.069,38	674.332,85	<b>1.769.402,23</b>	-	-	<b>0,00</b>
Πωλήσεις Προϊόντων	4.377.076,24	15.460,00	<b>4.392.536,24</b>	-	-	<b>0,00</b>
Πωλήσεις Υπηρεσιών	1.110.642,29	27.122,42	<b>1.137.764,71</b>	-	-	<b>0,00</b>
Πωλήσεις Υπηρεσιών - Ενοίκια	-	-	-	180.000,00	-	<b>180.000,00</b>
Πωλήσεις Υπηρεσιών - Λοιπά	-	-	-	130.553,00	-	<b>130.553,00</b>
<b>Σύνολο</b>	<b>6.582.787,91</b>	<b>716.915,26</b>	<b>7.299.703,17</b>	<b>310.553,00</b>	<b>0,00</b>	<b>310.553,00</b>

	1 ΙΑΝ 2019 - 31 ΔΕΚ 2019					
	Όμιλος			Εταιρεία		
	Εσωτερικού	Εξωτερικού	Σύνολο	Εσωτερικού	Εξωτερικού	Σύνολο
Πωλήσεις Εμπορευμάτων	1.733.011,53	1.341.236,95	<b>3.074.248,48</b>	-	-	<b>0,00</b>
Πωλήσεις Προϊόντων	3.584.705,73	270.694,80	<b>3.855.400,53</b>	-	-	<b>0,00</b>
Πωλήσεις Υπηρεσιών	1.336.125,84	72.780,46	<b>1.408.906,30</b>	-	-	<b>0,00</b>
Πωλήσεις Υπηρεσιών - Ενοίκια	-	-	-	180.000,00	-	<b>180.000,00</b>
Πωλήσεις Υπηρεσιών - Λοιπά	-	-	-	130.649,74	-	<b>130.649,74</b>
<b>Σύνολο</b>	<b>6.654.980,40</b>	<b>1.684.712,21</b>	<b>8.339.692,61</b>	<b>310.649,74</b>	<b>0,00</b>	<b>310.649,74</b>

## 21.2 Κόστος Πωλήσεων, Έξοδα Διοίκησης και Πωλήσεων

(ποσά σε €)

### Κόστος Πωλήσεων Έξοδα Διοίκησης & Πωλήσεων

#### Κόστος Πωλήσεων

Πρώτες &amp; Βοηθητικές Ύλες - Υλικά και Είδη Συσκευασίας

Μεταβολές στα Αποθέματα Εμπορευμάτων, Ετοιμών, Ημιετοιμών και Υποπροϊόντων

#### Σύνολο

#### Έξοδα Διοίκησης & Πωλήσεων

Αμοιβές και Έξοδα Προσωπικού

Αποζημιώσεις Απολύσεως Προσωπικού

Πρόβλεψη Αποζημίωσης Προσωπικού λόγω Συνταξιοδότησης

Αμοιβές και Έξοδα Τρίτων

Αμοιβές Τακτικού Ελέγχου

Παροχές Τρίτων

Ενοίκια

Φόροι - Τέλη

Διάφορα Έξοδα

Έξοδα Μεταφοράς

Έξοδα Ταξιδίων

Έξοδα Προβολής, Διαφήμισης και Εκθέσεων

Δικαιώματα Προαίρεσης Μετοχών στο Προσωπικό

Αποσβέσεις Ενσώματων και Άλλων Περιουσιακών Στοιχείων

#### Σύνολο

#### Γενικό Σύνολο

	Όμιλος		Εταιρεία	
	01/01/2020 31/12/2020	01/01/2019 31/12/2019	01/01/2020 31/12/2020	01/01/2019 31/12/2019
<b>Κόστος Πωλήσεων</b>				
Πρώτες & Βοηθητικές Ύλες - Υλικά και Είδη Συσκευασίας	-	-	-	-
Μεταβολές στα Αποθέματα Εμπορευμάτων, Ετοιμών, Ημιετοιμών και Υποπροϊόντων	3.265.135,44	3.436.418,91	-	-
<b>Σύνολο</b>	<b>3.265.135,44</b>	<b>3.436.418,91</b>	<b>0,00</b>	<b>0,00</b>
<b>Έξοδα Διοίκησης &amp; Πωλήσεων</b>				
Αμοιβές και Έξοδα Προσωπικού	1.689.087,42	1.773.220,01	-	-
Αποζημιώσεις Απολύσεως Προσωπικού	1.680,00	-	-	-
Πρόβλεψη Αποζημίωσης Προσωπικού λόγω Συνταξιοδότησης	6.065,62	13.258,76	-	-
Αμοιβές και Έξοδα Τρίτων	653.229,59	624.670,06	129.400,00	134.680,00
Αμοιβές Τακτικού Ελέγχου	33.800,00	30.300,00	12.500,00	11.000,00
Παροχές Τρίτων	108.587,55	128.792,04	8.942,34	8.590,90
Ενοίκια	43.839,61	116.157,84	660,00	660,00
Φόροι - Τέλη	140.038,29	120.980,02	43.446,27	32.799,69
Διάφορα Έξοδα	228.585,34	313.320,31	9.627,47	12.236,50
Έξοδα Μεταφοράς	223.213,53	213.283,37	-	-
Έξοδα Ταξιδίων	165.043,70	251.173,48	-	-
Έξοδα Προβολής, Διαφήμισης και Εκθέσεων	27.796,14	31.283,42	15.640,00	-
Δικαιώματα Προαίρεσης Μετοχών στο Προσωπικό	19.171,25	-	19.171,25	-
Αποσβέσεις Ενσώματων και Άλλων Περιουσιακών Στοιχείων	380.444,14	382.361,10	62.266,74	62.170,10
<b>Σύνολο</b>	<b>3.720.582,19</b>	<b>3.998.800,43</b>	<b>301.654,07</b>	<b>262.137,19</b>
<b>Γενικό Σύνολο</b>	<b>6.985.717,63</b>	<b>7.435.219,34</b>	<b>301.654,07</b>	<b>262.137,19</b>

### 21.3 Άλλα Έσοδα – Έξοδα

(ποσά σε €)

#### Άλλα Έσοδα - Έξοδα

	Όμιλος		Εταιρεία	
	01/01/2020 31/12/2020	01/01/2019 31/12/2019	01/01/2020 31/12/2020	01/01/2019 31/12/2019
<b>Έσοδα</b>				
Μεταφορικά Πωλήσεων και Λοιπά Έσοδα	3.801,32	5.251,41	-	-
Επιχορηγήσεις Δώρου Πάσχα	8.975,92	-	-	-
Αναλογούντα Κέρδη από Sales & Leaseback	10.590,00	10.590,00	10.590,00	10.590,00
Συναλλαγματικές Διαφορές	1.942,28	-	-	-
Λοιπά Έκτακτα Έσοδα	6.561,88	9.196,13	-	8.000,00
Έσοδα Επιστρεπτέας Προκαταβολής	144.540,95	-	-	-
Επιστροφή ΕΝΦΙΑ ως αχρεωστήτως καταβληθείς	-	50.505,11	-	-
Διαγραφείσες Υποχρεώσεις	13.683,39	43.269,24	-	9.302,79
Έσοδα από Αποσβέσεις Κρατικών Επιχορηγήσεων	18.717,18	25.836,88	-	-
Έσοδα Προηγούμενων Χρήσεων	52.207,86	-	-	-
Έσοδα από Αχρησιμοποίητες Προβλέψεις	-	8.236,64	-	-
<b>Σύνολο</b>	<b>261.020,78</b>	<b>152.885,41</b>	<b>10.590,00</b>	<b>27.892,79</b>
<b>Έξοδα</b>				
Διαγραφή Ανείσπρακτων Απαιτήσεων	-	-	-	-
Φορολογικά Πρόσπιμα και Προσαυξήσεις	13.445,29	18.933,79	2.234,40	4.167,11
Συναλλαγματικές Διαφορές	7.609,55	26.490,04	-	-
Λοιπά Έκτακτα Έξοδα	16.387,73	3.044,24	-	-
Απομείωση Απαιτήσεων	96.884,46	176.472,57	-	-
Έξοδα Προηγούμενων Χρήσεων	11.299,60	24.189,21	374,00	424,08
Διαγραφή Λοιπών Απαιτήσεων	-	50.137,94	-	-
<b>Σύνολο</b>	<b>145.626,62</b>	<b>299.267,79</b>	<b>2.608,40</b>	<b>4.591,19</b>

### 21.4 Χρηματοοικονομικά Αποτελέσματα

(ποσά σε €)

#### Χρηματοοικονομικό Κόστος

	Όμιλος		Εταιρεία	
	01/01/2020 31/12/2020	01/01/2019 31/12/2019	01/01/2020 31/12/2020	01/01/2019 31/12/2019
<b>Έξοδα</b>				
Τόκοι και Συναφή Έξοδα	378.142,23	440.899,06	240.671,80	241.905,38
Τόκοι από Μισθωτικά Δικαιώματα	10.094,61	12.983,69	-	-
Απομείωση Αξίας Μετοχών Θυγατρικής	-	-	-	-
<b>Σύνολο</b>	<b>388.236,84</b>	<b>453.882,75</b>	<b>240.671,80</b>	<b>241.905,38</b>
<b>Έσοδα</b>				
Πιστωτικοί Τόκοι και Συναφή Έσοδα	10,16	410,03	11.013,71	0,02
<b>Σύνολο</b>	<b>10,16</b>	<b>410,03</b>	<b>11.013,71</b>	<b>0,02</b>
<b>Χρηματοοικονομικό Κόστος</b>	<b>388.226,67</b>	<b>453.472,72</b>	<b>229.658,09</b>	<b>241.905,36</b>

## 22. Συναλλαγές και Υπόλοιπα με Συνδεδεμένα Μέρη

Οι συναλλαγές με τα συνδεδεμένα μέρη, όπως αυτά ορίζονται από το ΔΛΠ 24, στην περίοδο 01.01.2020-31.12.2020, καθώς και τα υπόλοιπα, παρατίθενται στους πίνακες κατωτέρω. Επίσης παραθέτουμε κατωτέρω, τις συναλλαγές με τα μέλη του ΔΣ και τους Διευθυντές της Εταιρείας:

(ποσά σε €)

### Αμοιβές Μελών Διοίκησης

Αμοιβές Διευθυντών

Αγορές

Αγορές Υπηρεσιών από Νομικά Πρόσωπα Ιδιοκτησίας Μελών ΔΣ & Δ/κων Στελεχών που έχουν περιληφθεί και στον Πίνακα των Συναλλαγών με Νομικές Οντότητες

Λοιπά Συνδεδεμένα Μέρη

**Σύνολο**

**Απαιτήσεις / (Υποχρεώσεις) προς Μέλη ΔΣ - Διευθυντές και Λοιπά Συνδεδεμένα Μέρη**

Όμιλος		Εταιρεία	
31/12/2020	31/12/2019	31/12/2020	31/12/2019
384.241,79	486.975,80	-	-
7.800,00	46.800,00	-	-
150.000,00	120.000,00	114.000,00	132.000,00
22.367,81	32.765,22	-	-
<b>564.409,60</b>	<b>686.541,02</b>	<b>114.000,00</b>	<b>132.000,00</b>
<b>209.100,41</b>	<b>1.013.247,83</b>	<b>18.895,59</b>	<b>47.821,41</b>

(ποσά σε €)

### Απαιτήσεις - Υποχρεώσεις Μελών ΔΣ

Υποχρεώσεις προς μέλη Δ.Σ. - Διευθυντές και Λοιπά Συνδεδεμένα Μέρη

Υποχρεώσεις προς Νομικά Πρόσωπα Ιδιοκτησίας Μελών ΔΣ & Δ/κων Στελεχών που έχουν περιληφθεί και στον πίνακα των συναλλαγών με Νομικές Οντότητες

Απαιτήσεις από Μέλη Δ.Σ. - Διευθυντές και Λοιπά Συνδεδεμένα Μέρη

Λοιπά Συνδεδεμένα Μέρη

**Σύνολο**

Όμιλος		Εταιρεία	
01/01/2020 - 31/12/2020	01/01/2019 - 31/12/2019	01/01/2020 - 31/12/2020	01/01/2019 - 31/12/2019
(6.771,04)	(25.549,32)	-	-
(56.496,54)	(21.956,02)	(51.575,52)	(16.643,81)
214.136,67	1.014.174,27	-	27.051,28
58.231,32	46.578,90	70.471,11	37.413,94
<b>209.100,41</b>	<b>1.013.247,83</b>	<b>18.895,59</b>	<b>47.821,41</b>

Τα υπόλοιπα ποσά των απαιτήσεων – υποχρεώσεων κατά την 31.12.2020 αφορούν προκαταβολές ή οφειλές από τρέχουσες συνήθεις συναλλαγές.

Οι πωλήσεις προς συνδεδεμένα μέρη αφορούν τις συνήθεις συναλλαγές των εταιρειών.

Το κονδύλι των αγορών, αν και εμπίπτει στις συνήθεις συναλλαγές, αφορά στα ενοίκια Ιανουαρίου-Φεβρουαρίου 2020 που κατέβαλλε θυγατρική του Ομίλου προς μέλος του ΔΣ της μητρικής για μακροχρόνια μίσθωση οικοπέδου, η οποία έχει εγκριθεί από προγενέστερη Τακτική Γενική Συνέλευση της εταιρείας, επί του οποίου η θυγατρική εταιρεία έχει ήδη προβεί σε κτιριακές επενδύσεις επιχορηγούμενες με βάση τον επενδυτικό Ν.3299/2004. Στο τέλος της μισθωτικής περιόδου οι κτιριακές εγκαταστάσεις θα παραμείνουν στην κυριότητα του μισθωτή. Η μισθωτική αυτή σχέση έχει ήδη τερματισθεί μετά την εξαγορά του ακινήτου από την Εταιρεία στις 28 Φεβρουαρίου 2020.

Οι πωλήσεις προς συνδεδεμένα μέρη αφορούν τις συνήθεις συναλλαγές των εταιρειών.

Οι συναλλαγές του 2020 και τα υπόλοιπα απαιτήσεων και υποχρεώσεων κατά την 31.12.2020 έχουν ως κάτωθι:



31 ΔΕΚ 2020		ΘΥΓΑΤΡΙΚΕΣ								ΣΥΓΓΕΝΕΙΣ-ΛΟΙΠΑ ΣΥΝΔΕΔΕΜΕΝΑ ΜΕΡΗ			
ΑΓΟΡΕΣ ΠΩΛΗΣΕΙΣ		UNIBIOS AE	WATERA HELLAS	WATERA ΤΕΧΙΑΣ	WATERA BULGARIA	WATERA LUXEMBURG	WATERA ΙΤΑΛΙΑ	ΘΕΑΣ ΑΕ	ΒΙΟΣΩΛ ΔΟΜΙΚΑ ΕΡΓΑΛΕΙΑ ΑΕΒΕ	WATERA INTERNATIONAL	ΟΡΦΕΑΣ ΜΑΥΡΚΙΟΣ & ΣΥΝΕΡΓΑΤΕΣ ΜΟΝΟΠΡΟΣΩΠΗ ΕΠΕ	ΑΝΤΩΝΙΟΣ ΞΒΟΡΩΝΟΣ & ΣΥΝΕΡΓΑΤΕΣ ΜΟΝΟΠΡΟΣΩΠΗ ΕΠΕ	ANINUM CONSULTING ΙΚΕ
	UNIBIOS AE			285.813,70					4.553,00	31.200,00			
WATERA HELLAS	660,00			23.494,80	185.077,00		26.992,80	240,00	396,00			347,00	
WATERA ΤΕΧΙΑΣ			251.248,35										
WATERA BULGARIA			72.410,00										
WATERA LUXEMBURG													
WATERA ΙΤΑΛΙΑ			72.997,11										
ΘΕΑΣ ΑΕ													
ΒΙΟΣΩΛ ΔΟΜΙΚΑ ΕΡΓΑΛΕΙΑ ΑΕΒΕ													
WATERA INTERNATIONAL			80.000,00	16.000,00	24.000,00		4.000,00						
ΟΡΦΕΑΣ ΜΑΥΡΚΙΟΣ & ΣΥΝΕΡΓΑΤΕΣ ΜΟΝΟΠΡΟΣΩΠΗ ΕΠΕ	48.000,00												
ΑΝΤΩΝΙΟΣ ΞΒΟΡΩΝΟΣ & ΣΥΝΕΡΓΑΤΕΣ ΜΟΝΟΠΡΟΣΩΠΗ ΕΠΕ	54.000,00												
ANINUM CONSULTING ΙΚΕ	12.000,00		36.000,00										

31 ΔΕΚ 2020		ΘΥΓΑΤΡΙΚΕΣ								ΣΥΓΓΕΝΕΙΣ-ΛΟΙΠΑ ΣΥΝΔΕΔΕΜΕΝΑ ΜΕΡΗ						
ΥΠΟΧΡΕΩΣΕΙΣ ΑΠΑΙΤΗΣΕΙΣ		UNIBIOS AE	WATERA HELLAS	WATERA ΤΕΧΙΑΣ	WATERA BULGARIA	WATERA LUXEMBURG	WATERA ΙΤΑΛΙΑ	ΘΕΑΣ ΑΕ	ΒΙΟΣΩΛ ΔΟΜΙΚΑ ΕΡΓΑΛΕΙΑ ΑΕΒΕ	WATERA INTERNATIONAL	ΗΦΑΙΣΤΟΣ	ΕΝΩΣΙΣ	NEOVENT	ΟΡΦΕΑΣ ΜΑΥΡΚΙΟΣ & ΣΥΝΕΡΓΑΤΕΣ ΜΟΝΟΠΡΟΣΩΠΗ ΕΠΕ	ΑΝΤΩΝΙΟΣ ΞΒΟΡΩΝΟΣ & ΣΥΝΕΡΓΑΤΕΣ ΜΟΝΟΠΡΟΣΩΠΗ ΕΠΕ	ANINUM CONSULTING ΙΚΕ
	UNIBIOS AE								88.003,83	135.617,68	116.500,00				26.980,00	
WATERA HELLAS	207.368,97		31.804,58					36.569,94		984.849,08						
WATERA ΤΕΧΙΑΣ																
WATERA BULGARIA			25.434,91													
WATERA LUXEMBURG																
WATERA ΙΤΑΛΙΑ			4.004,31													
ΘΕΑΣ ΑΕ																
ΒΙΟΣΩΛ ΔΟΜΙΚΑ ΕΡΓΑΛΕΙΑ ΑΕΒΕ								9.766,29								
WATERA INTERNATIONAL			222.000,00	238.000,00		101.757,75										
ΗΦΑΙΣΤΟΣ								10.987,08								
ΕΝΩΣΙΣ	10.501,07															
NEOVENT																
ΟΡΦΕΑΣ ΜΑΥΡΚΙΟΣ & ΣΥΝΕΡΓΑΤΕΣ ΜΟΝΟΠΡΟΣΩΠΗ ΕΠΕ																
ΑΝΤΩΝΙΟΣ ΞΒΟΡΩΝΟΣ & ΣΥΝΕΡΓΑΤΕΣ ΜΟΝΟΠΡΟΣΩΠΗ ΕΠΕ	51.575,52	4.921,02														
ANINUM CONSULTING ΙΚΕ																

Οι συναλλαγές του 2019 και τα υπόλοιπα απαιτήσεων και υποχρεώσεων κατά την 31.12.2019 έχουν ως κάτωθι:

31 ΔΕΚ 2019		ΟΥΤΑΓΡΙΚΕΣ									ΣΥΓΓΕΝΕΙΣ-ΛΟΙΠΑ ΣΥΝΔΕΔΕΜΕΝΑ ΜΕΡΗ		
ΑΓΟΡΕΣ	ΠΩΛΗΣΙΣ	UNIBIOS AE	WATERA HELLAS	WATERA TEXIAS	WATERA BULGARIA	WATERA LUXEMBURG	WATERA ITALIA	GEAC AE	ΒΙΟΣΩΛ ΔΟΜΙΚΑ ΕΡΓΑΛΕΙΑ ΑΕΒΕ	WATERA INTERNATIONAL	ΟΡΦΕΑΣ ΜΑΥΡΚΙΟΣ & ΣΥΝΕΡΓΑΤΕΣ ΜΟΝΟΠΡΟΣΩΠΗ ΕΠΕ	ΑΝΤΩΝΙΟΣ ΣΒΟΡΩΝΟΣ & ΣΥΝΕΡΓΑΤΕΣ ΜΟΝΟΠΡΟΣΩΠΗ ΕΠΕ	ANINUM CONSULTING IKE
	UNIBIOS AE		274.800,00					4.649,74	31.200,00				
	WATERA HELLAS	660,00		45.151,76	600.653,85	10.261,07	2.698,60	240,00	14.096,00				
	WATERA TEXIAS		108.682,00		179.055,00								
	WATERA BULGARIA		25.549,34										
	WATERA LUXEMBURG		775.475,93	16.750,00									
	WATERA ITALIA		124.391,39										
	GEAC AE												
	ΒΙΟΣΩΛ ΔΟΜΙΚΑ ΕΡΓΑΛΕΙΑ ΑΕΒΕ												
	WATERA INTERNATIONAL		80.000,00	16.000,00	24.000,00	6.000,00	4.000,00						
	ΟΡΦΕΑΣ ΜΑΥΡΚΙΟΣ & ΣΥΝΕΡΓΑΤΕΣ ΜΟΝΟΠΡΟΣΩΠΗ ΕΠΕ	48.000,00											
	ΑΝΤΩΝΙΟΣ ΣΒΟΡΩΝΟΣ & ΣΥΝΕΡΓΑΤΕΣ ΜΟΝΟΠΡΟΣΩΠΗ ΕΠΕ	72.000,00											
	ANINUM CONSULTING IKE	12.000,00	41.000,00										

31 ΔΕΚ 2019		ΟΥΤΑΓΡΙΚΕΣ									ΣΥΓΓΕΝΕΙΣ-ΛΟΙΠΑ ΣΥΝΔΕΔΕΜΕΝΑ ΜΕΡΗ						
ΥΠΟΚΡΕΣΙΣ	ΑΠΑΙΤΗΣΙΣ	UNIBIOS AE	WATERA HELLAS	WATERA TEXIAS	AM VODA	WATERA BULGARIA	WATERA LUXEMBURG	WATERA ITALIA	GEAC AE	ΒΙΟΣΩΛ ΔΟΜΙΚΑ ΕΡΓΑΛΕΙΑ ΑΕΒΕ	WATERA INTERNATIONAL	ΗΡΜΑΙΤΙΣ	ΕΝΟΣΙΣ	NEOVENT	ΟΡΦΕΑΣ ΜΑΥΡΚΙΟΣ & ΣΥΝΕΡΓΑΤΕΣ ΜΟΝΟΠΡΟΣΩΠΗ ΕΠΕ	ΑΝΤΩΝΙΟΣ ΣΒΟΡΩΝΟΣ & ΣΥΝΕΡΓΑΤΕΣ ΜΟΝΟΠΡΟΣΩΠΗ ΕΠΕ	ANINUM CONSULTING IKE
	UNIBIOS AE		500.000,00						57.489,47	45.000,00	116.500,00				20.331,00		10.700,00
	WATERA HELLAS	57.445,45		49.550,13			8.869,89	15.971,33	5.008,28								
	WATERA TEXIAS																
	WATERA BULGARIA		32.052,09	25.432,00			35.000,00										
	WATERA LUXEMBURG								20.000,00		1.477.349,08						
	WATERA ITALIA		44.222,36	887,11													
	GEAC AE																
	ΒΙΟΣΩΛ ΔΟΜΙΚΑ ΕΡΓΑΛΕΙΑ ΑΕΒΕ								9.766,29								
	WATERA INTERNATIONAL		500.000,00	196.000,00		49.000,00		97.757,75									
	ΗΡΜΑΙΤΙΣ																
	ΕΝΟΣΙΣ	10.501,07															
	NEOVENT																
	ΟΡΦΕΑΣ ΜΑΥΡΚΙΟΣ & ΣΥΝΕΡΓΑΤΕΣ ΜΟΝΟΠΡΟΣΩΠΗ ΕΠΕ																
	ΑΝΤΩΝΙΟΣ ΣΒΟΡΩΝΟΣ & ΣΥΝΕΡΓΑΤΕΣ ΜΟΝΟΠΡΟΣΩΠΗ ΕΠΕ	16.615,52	5.340,50														
	ANINUM CONSULTING IKE																

Στους ανωτέρω πίνακες περιλαμβάνονται με βάση το ΔΛΠ 24 ως συνδεδεμένα μέρη και οι εταιρείες: Ορφέας Μαυρίκιος & Συνεργάτες Μονοπρόσωπη ΙΚΕ, Αντώνιος Σβορώνος & Συνεργάτες Μονοπρόσωπη ΕΠΕ και Aninum Consulting ΙΚΕ, επειδή οι διαχειριστές τους είναι μέλη του Διοικητικού Συμβουλίου της μητρικής Εταιρείας του Ομίλου. Οι συμβάσεις που διέπουν την συνεργασία των εταιρειών αυτών με τον Όμιλο εγκρίθηκαν κατά τις Γενικές Συνελεύσεις της 19.10.2018 και 03.07.2017.

## 23. Κέρδη (Ζημιές) ανά Μετοχή

Τα κέρδη (ζημιές) ανά μετοχή, μετά την αφαίρεση του φόρου εισοδήματος, ανέρχονται σε € (0,0057) και υπολογίστηκαν με βάση το μέσο σταθμισμένο αριθμό επί του συνόλου των κοινών μετοχών, δηλ. ελήφθησαν υπόψη 15.627.315 μετοχές κατά την 31.12.2020, οι οποίες σταθμισμένες σε ετήσια βάση, ανέρχονται επίσης σε 15.627.315 κοινές μετοχές.

Τα προσαρμοσμένα κέρδη ανά μετοχή (diluted earnings per share) υπολογίζονται αναπροσαρμόζοντας τον σταθμισμένο μέσο αριθμό των σε κυκλοφορία κοινών μετοχών, με τις επιδράσεις όλων των δυνητικών τίτλων των μετατρέψιμων σε κοινές μετοχές.

## 24. Εκτιμήσεις

Η διοίκηση της επιχείρησης προσδιορίζει τις εκτιμώμενες ωφέλιμες ζωές και τις σχετικές αποσβέσεις των βιομηχανοστασίων και του εξοπλισμού. Δεν αναμένονται σημαντικές αλλαγές στις ωφέλιμες ζωές λόγω του είδους των δραστηριοτήτων της επιχείρησης. Η διοίκηση θα αυξήσει τις αποσβέσεις όταν οι ωφέλιμες ζωές καταστούν μικρότερες σε σχέση με τις προηγούμενες εκτιμήσεις ή θα μειώσει τις αξίες των παγίων που έχουν απαξιωθεί τεχνολογικά ή των παγίων που δεν είναι πλέον στρατηγικής σημασίας και εγκαταλείπονται ή πρόκειται να πωληθούν.

## 25. Ενδεχόμενα

Η επιχείρηση έχει ενδεχόμενες υποχρεώσεις σε σχέση με τράπεζες, λοιπές εγγυήσεις και άλλα θέματα που προκύπτουν στα πλαίσια της συνήθους δραστηριότητας. Δεν αναμένεται να προκύψουν ουσιώδεις επιβαρύνσεις από τις ενδεχόμενες υποχρεώσεις. Στα πλαίσια των συνήθων δραστηριοτήτων των εταιρειών του Ομίλου, έχουν εκδοθεί υπέρ αυτών, από τις τράπεζες, εγγυητικές επιστολές συνολικού ύψους € 486 χιλ. ευρώ περίπου, για την κάλυψη των υποχρεώσεων τους προς τρίτους. Δεν αναμένονται πρόσθετες πληρωμές, κατά την ημερομηνία σύνταξης αυτών των οικονομικών καταστάσεων. Επίσης, δεν υπάρχουν επίδικες ή υπό διαιτησία διαφορές καθώς και αποφάσεις δικαστικών ή διοικητικών οργάνων που ενδέχεται να έχουν σημαντική επίπτωση στην οικονομική κατάσταση ή λειτουργία της Εταιρείας.

## 26. Κεφαλαιουχικές Δεσμεύσεις

### Κεφαλαιουχικές δεσμεύσεις

Δεν υπάρχουν ουσιώδεις ανεκτέλεστες κεφαλαιουχικές δαπάνες κατά την 31/12/2020.

### Μισθώσεις

Οι μελλοντικές καταβολές από βραχυπρόθεσμες συμβάσεις μέχρι το έτος 2021, αναμένεται να ανέλθουν σε € 40 χιλ. περίπου.

## 27. Σημαντικά Γεγονότα μεταγενέστερα των Οικονομικών Καταστάσεων

Με την βελτίωση των ταμειακών ροών εντός του 2020, η εταιρεία μπόρεσε να προβεί σε σημαντική μείωση των δανειακών υποχρεώσεων (leasing) του εργοστασίου στην Α' ΒΙ.ΠΕ Βόλου κατά € 1.000.000, το οποίο έχει πωληθεί στην «EFG Eurobank Leasing Χρηματοδοτικές Μισθώσεις», έχει μισθωθεί από την εταιρεία, και υπεκμισθώνεται σε θυγατρικές της.

Από την ημερομηνία κλεισίματος του Ισολογισμού μέχρι την ημερομηνία υποβολής της παρούσας έκθεσης, δεν συνέβησαν άλλα σημαντικά γεγονότα, πέραν του άνωθι αναφερομένου, που να επηρεάζουν ουσιωδώς τα κονδύλια του Ισολογισμού, την τρέχουσα χρηματοοικονομική θέση της εταιρείας και του Ομίλου και την συνέχιση της δραστηριότητας της Εταιρείας και του Ομίλου.

Άνω Λιόσια, 28 Απριλίου 2021

Αντώνιος Σβορώνος

Ορφέας Μαυρίκιος

Κυριάκος Παπαθανασίου

Πρόεδρος ΔΣ

Διευθύνων Σύμβουλος

Γενικός Οικονομικός Διευθυντής  
Α.Α. Ο.Ε.Ε. 0000486 / Α' Τάξης

Βεβαιώνεται ότι οι ανωτέρω ΕΤΗΣΙΕΣ ΟΙΚΟΝΟΜΙΚΕΣ ΚΑΤΑΣΤΑΣΕΙΣ, που αποτελούνται από 87 σελίδες, είναι αυτές που αναφέρονται στην Έκθεση Ελέγχου που χορήγησα με ημερομηνία 28.04.2021.

ΑΘΗΝΑ, 28.04.2021



Ο ΟΡΚΩΤΟΣ ΕΛΕΓΚΤΗΣ ΛΟΓΙΣΤΗΣ

ΓΡΗΓΟΡΙΟΣ Ι. ΜΑΝΤΖΑΡΗΣ  
Α.Μ. Σ.Ο.Ε.Λ. 31561

ACES ΟΡΚΩΤΟΙ ΕΛΕΓΚΤΕΣ Α.Ε.  
Α.Μ. Σ.Ο.Ε.Λ. 159  
ΜΙΧΑΛΑΚΟΠΟΥΛΟΥ 4, ΑΘΗΝΑ, ΤΚ 11528

**ΕΚΘΕΣΗ ΤΗΣ ΕΠΙΤΡΟΠΗΣ ΕΛΕΓΧΟΥ  
ΤΗΣ «UNIBIOS ΑΝΩΝΥΜΟΣ ΕΤΑΙΡΕΙΑ ΣΥΜΜΕΤΟΧΩΝ»  
ΠΡΟΣ ΤΗΝ ΤΑΚΤΙΚΗ ΓΕΝΙΚΗ ΣΥΝΕΛΕΥΣΗ  
ΤΩΝ ΜΕΤΟΧΩΝ ΓΙΑ ΤΗ ΧΡΗΣΗ 2020**

Η παρούσα Έκθεση συντάχθηκε στις 28.04.2021 κατ' εφαρμογή του άρθρου 44 παρ.1θ του του Ν. 4449/2017 και αφορά τη χρήση του 2020, αναφέροντας τα εξής :

Κύριοι Μέτοχοι,

Κατά την διάρκεια της χρήσεως 2020 η Επιτροπή Ελέγχου (ΕΕ) της Εταιρίας συνεδρίασε 8 φορές με παρουσία όλων των μελών της, στις περισσότερες συνεδριάσεις με τηλεδιάσκεψη λόγω της πανδημίας.

Κατά τις συνεδριάσεις αυτές η Επιτροπή εξέτασε όλα τα θέματα που προβλέπονται από τις υφιστάμενες διατάξεις και συνεργάστηκε με Στελέχη της Εταιρείας, Εκτελεστικά Μέλη του ΔΣ, τον Εσωτερικό Ελεγκτή και τους Εξωτερικούς Ελεγκτές. Η συνεργασία αυτή αφορούσε τόσο τον προγραμματισμό εργασιών για την κατάρτιση των οικονομικών καταστάσεων, συνεργασία με τους Εξωτερικούς Ελεγκτές κατά το στάδιο προγραμματισμού και εκτέλεσης του ελέγχου και στο στάδιο της σύνταξης των εκθέσεων (ετησίων και εξαμηνιαίων). Επίσης η ΕΕ και μέλη της ξεχωριστά συζήτησαν με τον Εσωτερικό Ελεγκτή και Εκτελεστικά Μέλη του ΔΣ για θέματα που αφορούν στα ευρήματα και την διαδικασία του εσωτερικού ελέγχου. Η ΕΕ δεν διαπίστωσε αποκλίσεις από τις προβλεπόμενες εσωτερικές διαδικασίες ελέγχου που χρησιμοποιούνται για να διασφαλισθεί η σωστή λειτουργία της Εταιρείας σε όλους τους τομείς και κυρίως η ορθή διαχείριση και η συνέπεια της χρηματοοικονομικής πληροφόρησης. Επίσης διαπίστωσε ότι όποτε απαιτήθηκε για θέματα που υπάγονται στις διαδικασίες των άρθρων 99-101 του Ν. 4548/2018 ακολουθήθηκε από την Εταιρεία και το ΔΣ η νόμιμη διαδικασία. Γενικά δε τηρήθηκαν το πλάνο εργασιών που αποφασίσθηκε στην πρώτη ετήσια συνεδρίαση της 24.01.2020, όπου και συζητήθηκε και το θέμα της παραδοχής της συνεχιζόμενης δραστηριότητας το οποίο αποτελεί και την βάση για την σύνταξη των οικονομικών καταστάσεων.

Η Επιτροπή εξέτασε ιδιαιτέρως την Συμπληρωματική Έκθεση του Άρθρου 44 του Ν. 4449/2017 που συντάχθηκε από τους Εξωτερικούς Ελεγκτές της Εταιρείας και επικεντρώθηκε στο αναφερόμενο θέμα ελέγχου που αφορά την αποτίμηση θυγατρικών εταιρειών, και τον υπολογισμό της ανακτήσιμης αξίας με βάση το ΔΛΠ 36. Η Επιτροπή επικαιροποίησε τις οδηγίες της σε σχέση με τον τρόπο υπολογισμού του μεγέθους αυτού που είναι κρίσιμο για την κατάστρωση των οικονομικών καταστάσεων και επιβεβαίωσε ότι τηρήθηκαν οι υποδείξεις της.

Κατά την συνεδρίαση της 30.07.2020 η Επιτροπή συνέταξε και τον προβλεπόμενο κανονισμό λειτουργίας της. Ο κανονισμός έχει αναρτηθεί στον ιστότοπο της Εταιρίας στην ενότητα Καταστατικά Έγγραφα της σελίδας με τις Γενικές Πληροφορίες για τους μετόχους.

ΙΩΑΝΝΗΣ ΜΕΘΟΔΙΟΣ

Ο Πρόεδρος Ελεγκτικής Επιτροπής