



**Quest**  
ΣΥΜΜΕΤΟΧΩΝ

## **ΕΞΑΜΗΝΙΑΙΑ ΟΙΚΟΝΟΜΙΚΗ ΕΚΘΕΣΗ**

**ΓΙΑ ΤΗΝ ΠΕΡΙΟΔΟ ΠΟΥ ΕΛΗΞΕ ΤΗΝ 30<sup>Η</sup> ΙΟΥΝΙΟΥ 2022  
(1<sup>Η</sup> ΙΑΝΟΥΑΡΙΟΥ – 30<sup>Η</sup> ΙΟΥΝΙΟΥ 2022)**

**ΣΥΜΦΩΝΑ ΜΕ ΤΟ ΔΙΕΘΝΕΣ ΛΟΓΙΣΤΙΚΟ ΠΡΟΤΥΠΟ 34 ΚΑΙ ΤΟ ΑΡΘΡΟ  
5 ΤΟΥ Ν.3556/2007**

*Quest Συμμετοχών Α.Ε.  
ΑΡ.Γ.Ε.ΜΗ.:121763701000  
(Πρώην ΑΡ.Μ.Α.Ε.: 5419/06/Β/86/02)  
Αργυρουπόλεως 2α, Καλλιθέα*

<b><u>Περιεχόμενα</u></b>	<b><u>Σελίδα</u></b>
Δηλώσεις εκπροσώπων του διοικητικού συμβουλίου	2
Εξαμηνιαία Έκθεση του Διοικητικού Συμβουλίου	3
Ενδιάμεση Συνοπτική Εταιρική και Ενοποιημένη Κατάσταση Χρηματοοικονομικής Θέσης	27
Ενδιάμεση Συνοπτική Ενοποιημένη Κατάσταση Συνολικού Εισοδήματος	28
Ενδιάμεση Συνοπτική Ενοποιημένη Κατάσταση Συνολικού Εισοδήματος	29
Ενδιάμεση Συνοπτική Εταιρική Κατάσταση Συνολικού Εισοδήματος	30
Ενδιάμεση Συνοπτική Εταιρική και Ενοποιημένη Κατάσταση Μεταβολών Ιδίων Κεφαλαίων	31
Ενδιάμεση Συνοπτική Εταιρική και Ενοποιημένη Κατάσταση Ταμειακών Ροών	32
1. Γενικές πληροφορίες	33
2. Δομή του Ομίλου και δραστηριότητες	34
3. Αρχές σύνταξης της συνοπτικής ενδιάμεσης χρηματοοικονομικής πληροφόρησης	34
4. Διαχείριση χρηματοοικονομικού και μη χρηματοοικονομικού κινδύνου	37
5. Σημαντικές λογιστικές εκτιμήσεις και παραδοχές	40
6. Λειτουργικοί τομείς	41
7. Ενσώματες ακινητοποιήσεις	44
8. Υπεραξία	45
9. Λοιπά άυλα περιουσιακά στοιχεία	46
10. Επενδύσεις σε Ακίνητα	47
11. Επενδύσεις σε θυγατρικές	48
12. Επενδύσεις σε συγγενείς επιχειρήσεις	50
13. Χρηματοοικονομικά περιουσιακά στοιχεία επιμετρούμενα σε εύλογη αξία μέσω της Κατάστασης Αποτελεσμάτων	50
14. Μετοχικό κεφάλαιο	51
15. Δανεισμός	51
16. Ενδεχόμενες υποχρεώσεις και απαιτήσεις	54
17. Υφιστάμενα εμπράγματα βάρη	54
18. Ανειλημμένες υποχρεώσεις	56
19. Φόρος Εισοδήματος	56
20. Μερίσματα	57
21. Συναλλαγές με συνδεδεμένα μέρη	58
22. Κέρδη ανά μετοχή	60
23. Ανέλεγκτες φορολογικά χρήσεις	61
24. Αριθμός απασχολούμενου προσωπικού	61
25. Εποχικότητα	62
26. Δικαιώματα χρήσης περιουσιακών στοιχείων	62
27. Υποχρεώσεις από μισθώσεις δικαιωμάτων χρήσης περιουσιακών στοιχείων	63
28. Επιχειρηματικές συνενώσεις	64
29. Έξοδα ανά κατηγορία	64
30. Πώληση θυγατρικής και περιουσιακά στοιχεία και υποχρεώσεις διακρατούμενα προς πώληση	64
31. Λοιπά κέρδη / (ζημίες)	66
32. Αναμορφώσεις κονδυλίων	66
33. Γεγονότα μετά την ημερομηνία κατάρτισης της ενδιάμεσης συνοπτικής χρηματοοικονομικής πληροφόρησης	66

## **Δηλώσεις εκπροσώπων του διοικητικού συμβουλίου**

**(σύμφωνα με το άρθρο 5 παρ. 2γ. του Ν. 3556/2007)**

Τα μέλη του Διοικητικού Συμβουλίου, κ.κ. Θεόδωρος Φέσσας, Πρόεδρος, Απόστολος Γεωργαντζής, Διευθύνων Σύμβουλος και Μάρκος Μπιτσάκος, Αναπληρωτής Διευθύνων Σύμβουλος, υπό την ως άνω ιδιότητά τους, δηλώνουν ότι, εξ όσων γνωρίζουν :

Η Οικονομική Έκθεση της περιόδου 1/1-30/6/2022, η οποία καταρτίστηκε σύμφωνα με τα Διεθνή Πρότυπα Χρηματοοικονομικής Αναφοράς (όπως αυτά υιοθετήθηκαν με τη διαδικασία που προβλέπεται στον Κανονισμό (ΕΚ) αριθ. 1606/2002 και εφαρμόζονται στην ενδιάμεση οικονομική αναφορά - ΔΛΠ 34), απεικονίζει κατά τρόπο αληθή τα στοιχεία του ενεργητικού και του παθητικού, την καθαρή θέση και τα αποτελέσματα της εξαμήνης περιόδου από 01/01/2022 έως 30/06/2022 της Εταιρείας Quest Συμμετοχών Α.Ε. και του Ομίλου Quest Συμμετοχών, καθώς και των εταιρειών που περιλαμβάνονται στην ενοποίηση εκλαμβανομένων ως σύνολο, σύμφωνα με τα οριζόμενα στις παρ. 3 έως 5 του άρθρου 5 του Ν. 3556/30-4-2007.

Η Εξαμηνιαία Έκθεση του Διοικητικού Συμβουλίου απεικονίζει κατά τρόπο αληθή τις πληροφορίες που απαιτούνται βάσει της παρ. 6 του άρθρου 5 του Ν. 3556/30-4-2007, ήτοι τα σημαντικά γεγονότα που έλαβαν χώρα κατά το Α' εξάμηνο της οικονομικής χρήσης και την επίδρασή τους στις εξαμηνιαίες Χρηματοοικονομικές Καταστάσεις, την εξέλιξη, τις επιδόσεις και τη θέση της Εταιρείας και των επιχειρήσεων που περιλαμβάνονται στην ενοποίηση εκλαμβανομένων ως σύνολο, τους κυριότερους κινδύνους και αβεβαιότητες για το Β' εξάμηνο της οικονομικής χρήσης, καθώς και τις σημαντικές συναλλαγές που καταρτίστηκαν μεταξύ αφενός της Εταιρείας και των επιχειρήσεων που περιλαμβάνονται στην ενοποίηση και αφετέρου των συνδεμένων με αυτές προσώπων.

Καλλιθέα, 7 Σεπτεμβρίου 2022

Ο Πρόεδρος

Ο Διευθύνων Σύμβουλος

Ο Αναπληρωτής Διευθύνων  
Σύμβουλος

Θεόδωρος Φέσσας

Απόστολος Γεωργαντζής

Μάρκος Μπιτσάκος

## Εξαμηνιαία Έκθεση του Διοικητικού Συμβουλίου

Καλλιθέα, 7 Σεπτεμβρίου 2022

Αξιότιμοι Κύριοι Μέτοχοι,

Σύμφωνα με τις διατάξεις του άρθρου 5 του νόμου ν. 3556/2007 και τις σχετικές εκτελεστικές αποφάσεις της Επιτροπής Κεφαλαιαγοράς, σας υποβάλλουμε για τη χρονική περίοδο του Α' εξαμήνου της χρήσεως 2022, ήτοι από την 1η Ιανουαρίου 2022 έως την 30η Ιουνίου 2022, την παρούσα Εξαμηνιαία Έκθεση του Διοικητικού Συμβουλίου της Quest Συμμετοχών Α.Ε. (Εταιρεία) και των θυγατρικών της (Όμιλος).

Στόχος της έκθεσης είναι να παράσχει ουσιαστικές πληροφορίες, που δίνουν στον αναγνώστη τη δυνατότητα να διαμορφώσει μια ολοκληρωμένη γνώμη για την εξέλιξη των εργασιών της Εταιρείας και του Ομίλου κατά την εξεταζόμενη περίοδο, αλλά και να προσδιορίσει τους πιθανούς κινδύνους και τις προκλήσεις, που ενδέχεται να αντιμετωπίσει η Εταιρεία και ο Όμιλος «Quest Συμμετοχών» κατά το Β' εξάμηνο του 2022.

Σύμφωνα με τα προβλεπόμενα από τη νομοθεσία, η παρούσα έκθεση περιλαμβάνει τα ακόλουθα μέρη:

- 1) Απολογισμό για την περίοδο από 1η Ιανουαρίου 2022 έως 30η Ιουνίου 2022
- 2) Σημαντικά γεγονότα του Α' εξαμήνου 2022
- 3) Προοπτικές και κυριότερους κινδύνους και αβεβαιότητες για το δεύτερο εξάμηνο της χρήσης 2022
- 4) Σημαντικές συναλλαγές με συνδεδεμένα μέρη

### Απολογισμός της εξεταζόμενης περιόδου

Κατά τη διάρκεια της εξεταζόμενης περιόδου, οι δραστηριότητες της Εταιρείας και του Ομίλου υπήρξαν σύμφωνες με την ισχύουσα νομοθεσία και τους σκοπούς της, όπως ορίζονται από το καταστατικό της.

Η Ενδιάμεση κατάσταση χρηματοοικονομικής θέσης και οι Ενδιάμεσες Καταστάσεις Συνολικού Εισοδήματος, Μεταβολών Καθαρής Θέσης και Ταμειακών Ροών, της ως άνω περιόδου, όπως δημοσιεύονται προκύπτουν από τα βιβλία και στοιχεία της Εταιρείας και των θυγατρικών της και συντάχθηκαν σύμφωνα με τα Διεθνή Πρότυπα Χρηματοοικονομικής Αναφοράς.

Το Διοικητικό Συμβούλιο επιχειρώντας μια αναδρομή των εργασιών της Εταιρείας και του Ομίλου, των στοιχείων της Κατάστασης χρηματοοικονομικής θέσης και αποτελεσμάτων της υπό εξέταση περιόδου σας γνωρίζει τα παρακάτω:

#### Για την Εταιρεία :

Σχετικά με το σύνολο των **δραστηριοτήτων** της Εταιρείας, δηλαδή τη δραστηριότητα της ως εταιρεία συμμετοχών τα αποτελέσματα της τρέχουσας περιόδου έχουν ως εξής:

**Τα έσοδα** της Εταιρείας ανήλθαν σε € 15 εκατ. έναντι € 12,3 εκατ. την αντίστοιχη περίοδο της προηγούμενης χρήσης. Στα έσοδα της Εταιρείας περιλαμβάνονται κυρίως μερίσματα από θυγατρικές και συνδεδεμένες εταιρείες ύψους € 14 εκατ. τα οποία πέρυσι ήταν € 11,4 εκατ..

**Τα Κέρδη προ φόρων, χρηματοοικονομικών, επενδυτικών αποτελεσμάτων και συνολικών αποσβέσεων (EBITDA)** ανήλθαν σε € 13,7 εκατ., έναντι € 11,4 εκατ. την αντίστοιχη περίοδο του 2021.

**Τα Αποτελέσματα Εκμετάλλευσης** ανήλθαν σε κέρδη € 13,6 εκατ. έναντι € 13,4 εκατ. της αντίστοιχης περιόδου του 2021.

**Τα κέρδη προ Φόρων** ανήλθαν σε € 13,5 εκατ. έναντι € 13,2 εκατ. την αντίστοιχη περίοδο της προηγούμενης χρήσης.

**Τα κέρδη μετά από φόρους** ανήλθαν σε € 13,5 εκατ., έναντι € 13,3 εκατ. την αντίστοιχη περίοδο της προηγούμενης χρήσης.

**Ο τραπεζικός δανεισμός** είχε μηδενικό υπόλοιπο στο τέλος της κλειόμενης περιόδου έναντι € 12 εκατ. στο τέλος της προηγούμενης χρήσης, ενώ τα **ταμειακά διαθέσιμα** ανήλθαν σε € 21,9 εκατ. έναντι € 96,9 εκατ. στο τέλος της προηγούμενης χρήσης.

(Τα ποσά παρουσιάζονται σε χιλιάδες Ευρώ εκτός εάν δηλώνεται διαφορετικά)

### Για τον Όμιλο :

Στο σύνολο των **δραστηριοτήτων** του Ομίλου (συνεχιζόμενες και διακοπείσες) τα βασικά μεγέθη διαμορφώθηκαν ως ακολούθως:

**Οι Ενοποιημένες Πωλήσεις** του Ομίλου ανήλθαν για το Α΄ εξάμηνο 2022 σε **€ 478,8 εκατ.** έναντι **€ 447,5 εκατ.** της αντίστοιχης περιόδου του έτους 2021, παρουσιάζοντας αύξηση 7%.

**Τα Ενοποιημένα Κέρδη προ φόρων, χρηματοοικονομικών, επενδυτικών αποτελεσμάτων και συνολικών αποσβέσεων (EBITDA)** ανήλθαν σε **€ 34,51 εκατ.**, έναντι **€ 39,3 εκατ.** την αντίστοιχη περίοδο του 2021 παρουσιάζοντας μείωση κατά 12%.

**Τα Ενοποιημένα κέρδη προ Φόρων και μη-ελέγχουσων συμμετοχών** ανήλθαν σε **€ 27,4 εκατ.** έναντι **€ 30,4 εκατ.** την αντίστοιχη περίοδο της προηγούμενης χρήσης παρουσιάζοντας μείωση κατά 10%.

**Τα Ενοποιημένα κέρδη μετά από Φόρους που αναλογούν στους μετόχους της μητρικής** ανήλθαν σε **€ 20,7 εκατ.** (€ 0,1935 ανά μετοχή) έναντι **€ 23,9 εκατ.** την αντίστοιχη περίοδο του 2021 (€ 0,2232 ανά μετοχή).

**Τα υπόλοιπα των πελατών και λοιπών απαιτήσεων** εμφανίζονται μειωμένα κατά **€ 7,5 εκατ.** σε σχέση με τα υπόλοιπα στο τέλος της προηγούμενης χρήσης.

**Το υπόλοιπο των αποθεμάτων** εμφανίζονται αυξημένα κατά **€ 27,6 εκατ.** σε σχέση με τα υπόλοιπα στο τέλος της προηγούμενης χρήσης.

Το υπόλοιπο των **ενσώματων παγίων** εμφανίζεται αυξημένο κατά **€ 10 εκατ.** σε σχέση με τα υπόλοιπα στο τέλος της προηγούμενης χρήσης κυρίως λόγω των σημαντικών προσθηκών παγίων που είχε η θυγατρική ACS κατά τη διάρκεια της τρέχουσας περιόδου λόγω του νέου κέντρου διαλογής της θυγατρικής.

Τα υπόλοιπα των **προμηθευτών και λοιπών υποχρεώσεων** αυξήθηκαν κατά **€ 13,3 εκατ.** σε σχέση με τα υπόλοιπα στο τέλος της προηγούμενης χρήσης.

**Τα σύνολο των μακροπρόθεσμων και βραχυπρόθεσμων δανείων** ανέρχονται σε **€ 73,1 εκατ.** έναντι **€ 78,5 εκατ.** στο τέλος της προηγούμενης χρήσης.

Σημειώνεται ότι τα **καθαρά ταμειακά διαθέσιμα** (ταμειακά διαθέσιμα μείον δάνεια) του Ομίλου διαμορφώθηκαν σε **€ 16,0 εκατ.** έναντι **€ 84,6 εκατ.** στο τέλος του 2021.

### **Εναλλακτικοί δείκτες μέτρησης απόδοσης (ΕΔΜΑ)**

Ο Όμιλος χρησιμοποιεί εναλλακτικούς δείκτες μέτρησης απόδοσης (ΕΔΜΑ) για την καλύτερη αξιολόγηση των οικονομικών του επιδόσεων. Στην ενδιάμεση συνοπτική χρηματοοικονομική πληροφόρηση παρουσιάζεται το μέγεθος «Κέρδη προ φόρων, χρηματοοικονομικών, επενδυτικών αποτελεσμάτων και συνολικών αποσβέσεων (EBITDA)» που αναλύεται παρακάτω. Το ανωτέρω μέγεθος θα πρέπει να λαμβάνεται υπόψη σε συνδυασμό με τα οικονομικά αποτελέσματα που έχουν συνταχθεί σύμφωνα με τα ΔΠΧΑ και σε καμία περίπτωση δεν αντικαθιστά αυτά. Το ανωτέρω κονδύλι χρησιμοποιείται κυρίως για τη μέτρηση των λειτουργικών επιδόσεων της Εταιρείας και του Ομίλου.

	Ο ΟΜΙΛΟΣ					
	01/01/2022-30/6/2022			01/01/2021-30/6/2021		
	Συνεχιζόμενες Δραστηριότητες	Διακοπείσες Δραστηριότητες	Σύνολο	Συνεχιζόμενες Δραστηριότητες	Διακοπείσες Δραστηριότητες	Σύνολο
<b>Κέρδη προ φόρων</b>	<b>27.241</b>	<b>144</b>	<b>27.385</b>	<b>26.009</b>	<b>4.376</b>	<b>30.384</b>
Πλέον :						
Αποσβέσεις - (Σημείωση 7, 9 & 10 των Χρηματοοικονομικών καταστάσεων)	2.706	-	2.706	2.508	2.157	4.665
Αποσβέσεις δικαιωμάτων χρήσης περιουσιακών στοιχείων - (Σημείωση 26 των Χρηματοοικονομικών καταστάσεων)	2.702	-	2.702	2.186	892	3.078
Χρηματοοικονομικά (έσοδα) / έξοδα	3.168	1	3.169	3.017	225	3.241
Λοιπά (κέρδη) / ζημιές - (Σημείωση 31 των Χρηματοοικονομικών καταστάσεων)	(1.274)	(177)	(1.451)	(2.177)	59	(2.118)
Κέρδη από συγγενείς επιχειρήσεις (μετά από φόρο και Μη-ελέγχουσες συμμετοχές)	-	-	-	-	-	-
<b>Κέρδη προ φόρων, χρηματοοικονομικών, επενδυτικών αποτελεσμάτων και συνολικών αποσβέσεων (EBITDA)</b>	<b>34.542</b>	<b>-32</b>	<b>34.510</b>	<b>31.543</b>	<b>7.708</b>	<b>39.251</b>

(Τα ποσά παρουσιάζονται σε χιλιάδες Ευρώ εκτός εάν δηλώνεται διαφορετικά)

	Η ΕΤΑΙΡΕΙΑ	
	01/01/2022-30/6/2022	01/01/2021-30/6/2021
<b>Κέρδη προ φόρων</b>	<b>13.541</b>	<b>13.197</b>
Πλέον :		
Αποσβέσεις - (Σημείωση 7, 9 & 10 των Χρηματοοικονομικών καταστάσεων)	15	17
Αποσβέσεις δικαιωμάτων χρήσης περιουσιακών στοιχείων - (Σημείωση 26 των Χρηματοοικονομικών καταστάσεων)	47	45
Χρηματοοικονομικά (έσοδα) / έξοδα	79	156
Λοιπά (κέρδη) / ζημιές - (Σημείωση 31 των Χρηματοοικονομικών καταστάσεων)	22	(1.988)
<b>Κέρδη προ φόρων, χρηματοοικονομικών, επενδυτικών αποτελεσμάτων και συνολικών αποσβέσεων (EBITDA)</b>	<b>13.705</b>	<b>11.427</b>

### Αναλυτικά τα οικονομικά αποτελέσματα του Α' εξαμήνου 2022 για τις κυριότερες θυγατρικές του Ομίλου :

(ποσά σε χιλιάδες ευρώ)

		Quest Συμμετοχών Α.Ε.	Info-Quest Technologies M.A.E.B.E.	Clima Quest MAE	Foqus MAE	Unisystems (όμιλος)	QuestOnline M.A.E.	iSquare M.A.E.	iStorm A.E. & iStorm Cyprus LTD	ACS M.A.E.E	Quest Ενεργειακή (Όμιλος)	Λοιπά / Εγγραφές ενοποιήσεις	Συνεχιζόμενες Δραστηριότητες	Διακοπείσες Δραστηριότητες	Όμιλος Quest Συμμετοχών
Πωλήσεις	2022	15.002	164.501	3.910	6.274	84.596	15.539	144.065	30.212	67.017	5.238	-57.599	478.755	27	478.783
	2021	12.303	153.629	0	0	77.710	18.881	116.595	21.108	67.473	4.865	-46.015	426.549	20.902	447.451
	2022 Vs 2021 (%)	21,9%	7,1%	-	-	8,9%	-17,7%	23,6%	43,1%	-0,7%	7,7%	25,2%	12,2%	-99,9%	7,0%
Κέρδη προ φόρων τών και αποσβέσεων και επενδυτικών αποτελεσμάτων (EBITDA)	2022	13.705	4.587	200	301	8.457	308	4.151	1.970	10.747	4.105	-13.990	34.542	-32	34.510
	2021	11.427	4.594	0	0	6.238	595	3.598	1.988	10.615	3.891	-11.404	31.542	7.708	39.251
	2022 Vs 2021 (%)	19,9%	-0,2%	-	-	35,6%	-48,2%	15,4%	-0,9%	1,2%	5,5%	22,7%	9,5%	-100,4%	-12,1%
Κέρδη προ φόρων	2022	13.542	2.468	142	218	7.042	127	4.033	901	9.093	2.328	-12.634	27.260	124	27.385
	2021	13.197	3.207	0	0	5.053	414	3.323	1.415	9.040	2.130	-11.770	26.009	4.376	30.384
	2022 Vs 2021 (%)	2,6%	-23,0%	-	-	39,4%	-69,3%	21,4%	-36,3%	0,6%	9,3%	7,3%	4,8%	-97,2%	-9,9%
Κέρδη μετά από φόρους	2022	13.522	1.702	96	178	5.388	97	3.075	759	7.326	1.774	-12.908	21.010	125	21.135
	2021	13.245	2.460	0	0	2.884	310	2.523	1.197	8.302	1.955	-11.795	21.082	3.312	24.394
	2022 Vs 2021 (%)	2,1%	-30,8%	-	-	86,8%	-68,6%	21,9%	-36,6%	-11,8%	-9,3%	9,4%	-0,3%	-96,2%	-13,4%

Οι διακοπείσες δραστηριότητες αφορούν τις δραστηριότητες της εταιρείας Cardlink ONE A.E. Τον Απρίλιο 2022, δυνάμει και της από 27<sup>ης</sup> Μαΐου 2021 συμφωνίας μετόχων (shareholders' agreement), ολοκληρώθηκε η συναλλαγή πώλησης από την Εταιρεία της κατά 65% συμμετοχής της στην εταιρεία Cardlink One A.E. στον Όμιλο Worldline ως εκ τούτου και σύμφωνα με το ΔΠΧΑ 5 - Μη κυκλοφορούντα περιουσιακά στοιχεία που κατέχονται προς πώληση και διακοπείσες δραστηριότητες, οι δραστηριότητες της θυγατρικής Cardlink One A.E. χαρακτηρίζονται πλέον ως διακοπείσες δραστηριότητες και ως εκ τούτου τα αποτελέσματα της στην κλειόμενη περίοδο αλλά και στην συγκριτική περίοδο παρουσιάζονται διακριτά.

(Τα ποσά παρουσιάζονται σε χιλιάδες Ευρώ εκτός εάν δηλώνεται διαφορετικά)

Οι βασικότεροι αριθμοδείκτες που απεικονίζουν την οικονομική διάρθρωση, την απόδοση και διαχειριστική πολιτική του **Ομίλου** είναι οι ακόλουθοι:

**Αριθμοδείκτες οικονομικής διάρθρωσης**

	<u>30/6/2022</u>		<u>30/6/2021</u>	
Κυκλοφορούντα περιουσιακά στοιχεία	353.652	63,09%	351.512	67,79%
Σύνολο περιουσιακών στοιχείων	560.519		518.507	
Ίδια κεφάλαια	218.693	63,98%	155.961	43,02%
Σύνολο υποχρεώσεων	341.827		362.546	
Ίδια κεφάλαια	218.693	216,96%	155.961	192,95%
Ενσώματα πάγια	100.798		80.830	
Κυκλοφορούντα περιουσιακά στοιχεία	353.652	143,06%	351.512	135,86%
Βραχυπρόθεσμες υποχρεώσεις	247.206		258.723	

**Αριθμοδείκτες αποδόσεως και αποδοτικότητας**

	<u>30/6/2022</u>		<u>30/6/2021</u>	
Καθαρά αποτελέσματα χρήσης μετά φόρων	21.135	4,41%	24.394	5,45%
Πωλήσεις αποθεμάτων & υπηρεσιών	478.783		447.451	
Καθαρά αποτελέσματα χρήσεως προ φόρων	27.385	12,52%	30.384	19,48%
Ίδια κεφάλαια	218.693		155.961	
Μικτά αποτελέσματα	73.324	15,31%	73.257	16,37%
Πωλήσεις αποθεμάτων & υπηρεσιών	478.783		447.451	
Πωλήσεις αποθεμάτων και υπηρεσιών	478.783	218,93%	447.451	286,90%
Ίδια κεφάλαια	218.693		155.961	

**Αριθμοδείκτες διαχειριστικής πολιτικής**

Καθαρές απαιτήσεις από εμπορικούς πελάτες	105.735	X 180	40	Ημέρες	114.694	X 180	46	Ημέρες
Πωλήσεις αποθεμάτων & υπηρεσιών	478.783				447.451			
Καθαρές απαιτήσεις από εμπορικούς πελάτες	105.735	30,93%			114.694	31,64%		
Σύνολο υποχρεώσεων	341.827				362.546			

**Σημαντικά γεγονότα για την Εταιρεία και τον Όμιλο το Α' εξάμηνο 2022****Εξαγορά φωτοβολταϊκών σταθμών**

Η Εταιρεία μέσω των 100% έμμεσων θυγατρικών της ΑΙΟΛΙΚΟ ΠΑΡΚΟ ΒΟΙΩΤΙΑΣ ΑΜΑΛΙΑ ΜΑΕ και ΑΙΟΛΙΚΟ ΠΑΡΚΟ ΒΟΙΩΤΙΑΣ ΜΕΓΑΛΟ ΠΛΑΙ ΜΑΕ, ολοκλήρωσε την 14η Ιανουαρίου 2022 την εξαγορά φωτοβολταϊκών σταθμών παραγωγής ηλεκτρικής ενέργειας συνολικής ισχύος 2MW, οι οποίοι έχουν εγκατασταθεί εντός του Νομού Αττικής, έναντι συνολικού τιμήματος €1,56 εκ., συμπεριλαμβανομένου του δανεισμού.

**Αποφάσεις Έκτακτης Γενικής Συνέλευσης**

Η έκτακτη Γενική Συνέλευση της 28 Φεβρουαρίου 2022 ενέκρινε την προτεινόμενη διάσπαση μετοχών (stock split) με αναλογία τρεις (3) νέες σε αντικατάσταση μίας (1) παλαιάς μετοχής με ταυτόχρονη - για λόγους στρωγγυλοποίησης - μείωση του Μετοχικού Κεφαλαίου της Εταιρείας κατά τριακόσιες πενήντα επτά χιλιάδες τετρακόσια οκτώ ευρώ και ενενήντα έξι λεπτά (€357.408,96) μέσω ταυτόχρονης μείωσης της ονομαστικής αξίας εκάστης νέας μετοχής από 0,4433333333 ευρώ σε 0,44 ευρώ και δημιουργία αποθεματικού ειδικού σκοπού, σύμφωνα με το άρ. 31 παρ. 2 του ν. 4548/2018, ισόποσου με το ποσό της μείωσης του Μετοχικού Κεφαλαίου. Ως εκ τούτου, ενέκρινε την προταθείσα τροποποίηση του άρθρου 5 του Καταστατικού της Εταιρείας και ειδικότερα της παρ. 1 αυτού, που αφορά το Μετοχικό Κεφάλαιο και παρέσχε εξουσιοδότηση προς το Δ.Σ. της Εταιρείας για την υλοποίηση των αποφάσεων αυτών.

**Εισαγωγή δωρεάν μετοχών από split μετοχών της Εταιρείας**

Με βάση την από 28.02.2022 ανωτέρω Έκτακτη Γενική Συνέλευση των μετόχων της Εταιρείας, πραγματοποιήθηκε μείωση της ονομαστικής αξίας της μετοχής από 1,33 Ευρώ σε 0,44 Ευρώ και την ταυτόχρονη αύξηση του συνολικού αριθμού των μετοχών από 35.740.896 σε 107.222.688 κοινές ονομαστικές μετά ψήφου μετοχές (split). Οι ως άνω 71.481.792 νέες μετοχές διανεμήθηκαν δωρεάν στους μετόχους της Εταιρείας σε αναλογία 2 νέες κοινές ονομαστικές μετοχές σε αντικατάσταση μίας παλαιάς κοινής ονομαστικής μετοχής. Μετά την ως άνω εταιρική μεταβολή, το μετοχικό κεφάλαιο της Εταιρείας διαμορφώθηκε σε 47.177.982,72 Ευρώ, διαιρούμενο σε 107.222.688 κοινές ονομαστικές μετά ψήφου μετοχές, ονομαστικής αξίας μετοχής 0,44 Ευρώ. Παράλληλα σχηματίστηκε αποθεματικό ειδικού σκοπού, σύμφωνα με το άρ. 31 παρ. 2 του ν. 4548/2018 ύψους 357.408,96 Ευρώ για σκοπούς στρωγγυλοποίησης της νέας ονομαστικής αξίας της μετοχής. Την 04.03.2022 καταχωρήθηκε στο Γενικό Εμπορικό Μητρώο (Γ.Ε.ΜΗ.) με Κωδικό Αριθμό Καταχώρισης 2807832 και με αριθμό πρωτοκόλλου ΑΠ 2589584/04.03.2022 απόφαση της Διεύθυνσης Εταιρειών, Τμήμα Εποπτείας Εισηγμένων Α.Ε. και Αθλητικών Α.Ε. του Υπουργείου Οικονομίας και Ανάπτυξης με την οποία εγκρίθηκε η τροποποίηση του άρθρου 5 του καταστατικού της Εταιρείας. Η Επιτροπή Εταιρικών Πράξεων του Χρηματιστηρίου Αθηνών κατά τη συνεδρίαση της την 11.03.2022 ενέκρινε την εισαγωγή προς διαπραγμάτευση των νέων μετοχών της Εταιρείας που προκύπτουν σύμφωνα με τα ανωτέρω.

Ως ημερομηνία αποκοπής του δικαιώματος συμμετοχής στο split μετοχών ορίστηκε η 16.03.2022. Από την ίδια ημερομηνία, οι μετοχές της Εταιρείας ήταν διαπραγματεύσιμες στο Χρηματιστήριο Αθηνών με τη νέα ονομαστική αξία, ήτοι, 0,44 Ευρώ ανά μετοχή, χωρίς το δικαίωμα συμμετοχής στη εν λόγω διανομή δωρεάν μετοχών, και η τιμή εκκίνησης των μετοχών της Εταιρείας στο Χρηματιστήριο Αθηνών διαμορφώθηκε σύμφωνα με τον Κανονισμό του Χρηματιστηρίου Αθηνών σε συνδυασμό με την υπ' αριθμόν 26 απόφαση του Διοικητικού Συμβουλίου του Χρηματιστηρίου Αθηνών, όπως ισχύει, και δικαιούχοι στην παραπάνω εταιρική πράξη ήταν οι μέτοχοι της Εταιρείας που ήταν εγγεγραμμένοι στα αρχεία του Συστήματος Άυλων Τίτλων (Σ.Α.Τ.) την 17.03.2022. Η έναρξη της διαπραγμάτευσης των νέων μετοχών στο Χρηματιστήριο Αθηνών ορίστηκε η 21.03.2022. Από την ίδια ημερομηνία οι ανωτέρω μετοχές ήταν πιστωμένες στις μερίδες και τους λογαριασμούς αξιών των μετόχων στο Σ.Α.Τ..

**Αποφάσεις της Τακτικής Γενικής Συνέλευσης της Εταιρείας**

Την 15/06/2022 πραγματοποιήθηκε η Τακτική Γενική Συνέλευση των Μετόχων της Εταιρείας. Η Συνέλευση είχε την κατά το νόμο και το Καταστατικό αναγκαία απαρτία και αποφάσισε για όλα τα θέματα της Ημερήσιας Διάταξης, ως εξής:

**Θέμα 1°**

**Υποβολή προς έγκριση των ετήσιων χρηματοοικονομικών καταστάσεων της 31ης Δεκεμβρίου 2021 (της Εταιρείας και ενοποιημένων), σύμφωνα με τα Διεθνή Πρότυπα Χρηματοοικονομικής Αναφοράς (ΔΠΧΑ), μετά των επ' αυτών Εκθέσεων του Διοικητικού Συμβουλίου και των Ορκωτών Ελεγκτών**

Η Τακτική Γενική Συνέλευση ενέκρινε παμφηφεί τις εταιρικές και τις ενοποιημένες ετήσιες χρηματοοικονομικές καταστάσεις χρήσης 2021, την έκθεση του Διοικητικού Συμβουλίου, την επεξηγηματική έκθεση σύμφωνα με τον ν. 4548/2018 και την έκθεση (πιστοποιητικό) του ορκωτού ελεγκτή λογιστή της Εταιρείας, καθώς και τη δήλωση εταιρικής διακυβέρνησης.

**Θέμα 2°**

**Έγκριση διάθεσης αποτελεσμάτων της εταιρικής χρήσης από 01.01.2021 έως 31.12.2021 και διανομή μερίσματος στους μετόχους**

Η Γενική Συνέλευση ενέκρινε την διάθεση αποτελεσμάτων της εταιρικής χρήσης από 01.01.2021 έως 31.12.2021 και ειδικότερα του διανεμηθέντος προσωρινού μερίσματος (ήτοι ποσού € 1,25 ανά μετοχή (μικτό ποσό), € 1,188 (καθαρό ποσό μετά από την παρακράτηση



(Τα ποσά παρουσιάζονται σε χιλιάδες Ευρώ εκτός εάν δηλώνεται διαφορετικά)

5%) και εξαιρουμένων των ιδίων μετοχών που κατείχε η Εταιρεία) βάσει της από 24.11.2021 απόφασης του Διοικητικού Συμβουλίου και, περαιτέρω, ενέκρινε την διανομή υπολοίπου μερίσματος της χρήσης 2021 ανερχομένου στο ποσό των δέκα πέντε λεπτών του ευρώ (€0,15) ανά μετοχή (μικτό ποσό), € 0,1425 (καθαρό ποσό μετά από την παρακράτηση 5%) και εξαιρουμένων των ιδίων μετοχών που θα κατέχει η Εταιρεία.

#### Θέμα 3<sup>ο</sup>

##### **Ενημέρωση από τον Πρόεδρο της Επιτροπής Ελέγχου προς τους μετόχους για τα πεπραγμένα της Επιτροπής Ελέγχου κατά την εταιρική χρήση 2021**

Η Τακτική Γενική Συνέλευση ενημερώθηκε για τα πεπραγμένα της Επιτροπής Ελέγχου κατά τη χρήση 2021.

#### Θέμα 4<sup>ο</sup>

##### **Έγκριση της συνολικής διαχείρισης του Διοικητικού Συμβουλίου της Εταιρείας κατά τη χρήση 2021 και απαλλαγή των μελών του Διοικητικού Συμβουλίου και των Ορκωτών Ελεγκτών από κάθε ευθύνη αποζημίωσης για τα πεπραγμένα κατά τη χρήση 2021**

Η Τακτική Γενική αποφάσισε παμψηφεί να εγκρίνει τη συνολική διαχείριση της Εταιρείας της χρήσης 2021 και την απαλλαγή των ορκωτών ελεγκτών της Εταιρείας από κάθε ευθύνη αποζημίωσης για τη χρήση αυτή.

#### Θέμα 5<sup>ο</sup>

##### **Έγκριση αμοιβών και αποζημιώσεων των μελών του Διοικητικού Συμβουλίου για τη χρήση 2021 και προκαταβολής αμοιβών και αποζημιώσεων για τη χρήση 2022**

Για τα παρακάτω μέλη του Δ.Σ. η Τακτική Γενική Συνέλευση ενέκρινε την αποζημίωση για τη συμμετοχή τους στις συνεδριάσεις του Δ.Σ. και στις επιτροπές της Εταιρείας και ειδικότερα, για τον κ. Απόστολο Παπαδόπουλο καταβολή ποσού 25.050 €, για τον κ. Φαίδωνα Ταμβακάκη, καταβολή ποσού 22.266,67€, για τον κ. Παντελή Τζωρτζάκη καταβολή ποσού 56.396,67€, για τον κ. Νικόλαο Καραμούζη καταβολή ποσού 50.400 €, για τον κ. Απόστολο Ταμβακάκη καταβολή ποσού 58.800€, για την κ. Μαρία Δαμανάκη καταβολή ποσού 45.216,67€, για την κ. Ευτυχία Κουτσουρέλη καταβολή ποσού 47.183,33€, για την κ. Φιλίππα Μιχάλη καταβολή ποσού 24.216,67€, για τον κ. Παναγιώτη Κυριακόπουλο καταβολή ποσού 31.936,67€ και για τον κ. Αιμίλιο Γιαννόπουλο καταβολή ποσού 30.650€, ήτοι συνολικά ποσού 392.116,68€.

Η Τακτική Γενική Συνέλευση ενέκρινε την προκαταβολή αποζημιώσεων και αμοιβών των μελών του Διοικητικού Συμβουλίου για τη συμμετοχή τους στο Διοικητικό Συμβούλιο και σε Επιτροπές του Διοικητικού Συμβουλίου για την τρέχουσα χρήση 2022 και μέχρι την επόμενη Τακτική Γενική Συνέλευση μέχρι του μικτού συνολικού ποσού των 750.000 ευρώ, σύμφωνα με το άρ. 109 του ν. 4548/2018 όπως ισχύει και, βεβαίως, στο πλαίσιο της πολιτικής αποδοχών.

Τέλος, η Τακτική Γενική Συνέλευση παρέσχε την εξουσιοδότηση στο Διοικητικό Συμβούλιο να προσδιορίσει την ανά μέλος Διοικητικού Συμβουλίου μικτή αποζημίωση και αμοιβή για τη συμμετοχή στο Διοικητικό Συμβούλιο και σε Επιτροπές του Διοικητικού Συμβουλίου.

#### Θέμα 6<sup>ο</sup>

##### **Υποβολή προς συζήτηση και ψήφιση από τη Γενική Συνέλευση της Έκθεσης Αποδοχών των μελών του Διοικητικού Συμβουλίου της Εταιρείας σύμφωνα με το άρ. 112 παρ. 3 του Ν. 4548/2018**

Η Τακτική Γενική Συνέλευση ενέκρινε την Έκθεση Αποδοχών των μελών του Διοικητικού Συμβουλίου της Εταιρείας για τη χρήση 2021, σύμφωνα με το άρ. 112 παρ. 3 του Ν. 4548/2018.

#### Θέμα 7<sup>ο</sup>

##### **Εκλογή ελεγκτικής εταιρείας Ορκωτών Ελεγκτών - Λογιστών για τον έλεγχο των χρηματοοικονομικών καταστάσεων και τον έλεγχο για τη χορήγηση του φορολογικού πιστοποιητικού της χρήσης 1/1/2022 – 31/12/2022 και ορισμός της αμοιβής της**

Η Τακτική Γενική Συνέλευση εξέλεξε την εταιρεία Ορκωτών Ελεγκτών με την επωνυμία ΚΡΜΓ Ορκωτοί Ελεγκτές Α.Ε. (ΑΜ ΣΟΕΛ 114 - ΑΦΜ 094415531), με έδρα Αγία Παρασκευή, Στρατηγού Τόμπρα 3, Τ.Κ. 15342, προκειμένου να διενεργήσει τον τακτικό έλεγχο των εταιρικών και ενοποιημένων χρηματοοικονομικών καταστάσεων για τη χρήση 1/1/2022-31/12/2022 και τον έλεγχο φορολογικής συμμόρφωσης έτους 2022, με ετήσια αμοιβή αυτής, στην οποία περιλαμβάνεται ο τακτικός έλεγχος των ετήσιων οικονομικών καταστάσεων της Εταιρείας (εταιρικών και ενοποιημένων) της χρήσης που λήγει 31/12/22 και ο φορολογικός έλεγχος της ίδιας χρήσης, το ποσό κατ' ανώτατο όριο των 29.000 € πλέον του αναλογούντος ΦΠΑ.

#### Θέμα 8<sup>ο</sup>

##### **Τροποποίηση των άρ. 15 και 16 του Καταστατικού της Εταιρείας περί της διαδικασίας και προϋποθέσεων χορήγησης αμοιβών στα μέλη του Διοικητικού Συμβουλίου και περί αρμοδιότητας της Γενικής Συνέλευσης, αντίστοιχα**

Η Τακτική Γενική Συνέλευση αποφάσισε τις τροποποιήσεις των άρ. 15 και 16 του Καταστατικού της Εταιρείας περί της διαδικασίας και προϋποθέσεων χορήγησης αμοιβών στα μέλη του Διοικητικού Συμβουλίου και περί αρμοδιότητας της Γενικής Συνέλευσης, αντίστοιχα, προκειμένου να δύναται να διανέμονται μεταβλητές αμοιβές υπό τη μορφή δωρεάν μετοχών ή δικαιωμάτων προτίμησης επί μετοχών της Εταιρείας μέσω της θέσπισης προγράμματος διάθεσης μετοχών της Εταιρείας σύμφωνα με τις διατάξεις του άρ. 113 ή και του άρ. 114 του νόμου 4548/2018 και σε διοικητικά στελέχη, όπως αυτά ορίζονται στο Διεθνές Λογιστικό Πρότυπο 24 παρ. 9 θέσπιση προγράμματος διάθεσης μετοχών της Εταιρείας σύμφωνα με τις διατάξεις του άρ. 113 ή και του άρ. 114 του νόμου 4548/2018 και προκειμένου η Γενική Συνέλευση να δύναται να αποφασίζει τη θέσπιση προγράμματος διάθεσης μετοχών της Εταιρείας σύμφωνα με τις διατάξεις του άρ. 113 ή και του άρ. 114 του νόμου 4548/2018. Επιπλέον, ενέκρινε την κωδικοποίηση του Καταστατικού της Εταιρείας σε ενιαίο κείμενο κι εξουσιοδότησε το Διοικητικό Συμβούλιο όπως προβεί σε κάθε απαιτούμενη προς τούτο ενέργεια.

**Θέμα 9°****Έγκριση τροποποίησης της πολιτικής αποδοχών μελών του Διοικητικού Συμβουλίου**

Η Τακτική Γενική Συνέλευση ενέκρινε την τροποποίηση της πολιτικής αποδοχών σύμφωνα με το επισυναπτόμενο στο φάκελο των πρακτικών κείμενό της και εξουσιοδότησε το Διοικητικό Συμβούλιο για τη διαχείριση της πολιτικής αποδοχών, πάντοτε σύμφωνα με τις σχετικές εισηγήσεις της Επιτροπής Αμοιβών.

**Θέμα 10°****Εκλογή νέου Διοικητικού Συμβουλίου και ορισμός των Ανεξάρτητων μελών του**

Η Τακτική Γενική Συνέλευση κατόπιν νόμιμης ψηφοφορίας εξέλεξε τα ακόλουθα πρόσωπα ως μέλη του Διοικητικού Συμβουλίου:

1. Ο κ. Θεόδωρος Φέσσας
2. Η κ. Ευτυχία Κουτσουρέλη
3. Ο κ. Απόστολος Γεωργαντζής
4. Ο κ. Μάρκος Μπιστάκος
5. Ο κ. Αιμίλιος Γιαννόπουλος – Ανεξάρτητο Μη Εκτελεστικό
6. Η κ. Μαρία Δαμανάκη – Ανεξάρτητο Μη Εκτελεστικό Μέλος
7. Η κ. Ιωάννα Δρέττα – Ανεξάρτητο Μη Εκτελεστικό Μέλος
8. Ο κ. Νικόλαος Καραμούζης – Ανεξάρτητο Μη Εκτελεστικό Μέλος
9. Ο κ. Νικόλαος Σωκράτης Λαμπρούκος
10. Ο κ. Παναγιώτης Κυριακόπουλος – Ανεξάρτητο Μη Εκτελεστικό Μέλος
11. Η κ. Φιλίππα Μιχάλη – Ανεξάρτητο Μη Εκτελεστικό Μέλος
12. Ο κ. Ιωάννης Πανιάρας – Ανεξάρτητο Μη Εκτελεστικό Μέλος

Η θητεία του Διοικητικού συμβουλίου θα είναι τριετής και πάντως μέχρι την Τακτική Γενική Συνέλευση που θα λάβει χώρα εντός του έτους 2025. Κατόπιν της ανωτέρω εκλογής του Διοικητικού Συμβουλίου θα αποτελείται από 12 Μέλη μεταξύ των οποίων ορίστηκαν και τα ανεξάρτητα μη εκτελεστικά μέλη του Διοικητικού Συμβουλίου της Εταιρείας, λαμβανομένων υπ' όψιν και των διατάξεων του ν. 4548/2018, του ν. 4706/2020, της Εγκυκλίου 60/2020 της Επιτροπής Κεφαλαιαγοράς, του Καταστατικού της Εταιρείας, του Εσωτερικού Κανονισμού Λειτουργίας της Εταιρείας και της Πολιτικής Καταλληλότητας μελών ΔΣ της Εταιρείας. Το Διοικητικό Συμβούλιο θα συγκροτηθεί εκ νέου σε Σώμα και θα εκλέξει τα εκτελεστικά και μη εκτελεστικά Μέλη του κατά τις διατάξεις του Νόμου και του Καταστατικού.

**Θέμα 11°****Ορισμός νέας Επιτροπής Ελέγχου της Εταιρείας**

Η Τακτική Γενική Συνέλευση αποφάσισε:

- (α) η Επιτροπή Ελέγχου να είναι Επιτροπή του Διοικητικού Συμβουλίου, αποτελούμενη αποκλειστικά από Μέλη του Διοικητικού Συμβουλίου,
- (β) η Επιτροπή Ελέγχου να απαρτίζεται από τρία (3) Ανεξάρτητα Μη Εκτελεστικά Μέλη,
- (γ) Η θητεία των μελών της Επιτροπής που θα ορισθούν από το Διοικητικό Συμβούλιο σύμφωνα με την παρ. 1γ του άρ. 44 του ν. 4449/2017, όπως ισχύει, θα ακολουθεί τη θητεία τους ως μελών του Διοικητικού Συμβουλίου, ήτοι θα είναι τριετής θητεία από της εκλογής του Διοικητικού Συμβουλίου παρατεινόμενη αυτοδικαίως μέχρι την Τακτική Γενική Συνέλευση που θα συνέλθει ή θα συγκληθεί μετά τη λήξη της θητείας του. Κατόπιν του ορισμού των μελών της Επιτροπής Ελέγχου από το Διοικητικό Συμβούλιο, η Επιτροπή θα συγκροτηθεί σε σώμα για τον ορισμό του Προέδρου και των μελών της.

**Θέμα 12°****Αγορά ιδίων μετοχών σύμφωνα με το άρθρο 49 του ν. 4548/2018, όπως ισχύει – Παροχή σχετικής εξουσιοδότησης προς το Διοικητικό Συμβούλιο της Εταιρείας**

Η Τακτική Γενική Συνέλευση αποφάσισε την δυνατότητα απόκτησης από την Εταιρεία ιδίων μετοχών, σύμφωνα με τα προβλεπόμενα στο άρθρο 49 του ν. 4548/2018, όπως ισχύει και να εξουσιοδοτήσει το Διοικητικό Συμβούλιο για την εφαρμογή της.

Ειδικότερα η Εταιρεία θα δικαιούται, μέσα στην προβλεπόμενη από το νόμο προθεσμία, η οποία δεν μπορεί να υπερβαίνει τους είκοσι τέσσερις (24) μήνες, να προβαίνει άμεσα ή έμμεσα σε αγορές ιδίων μετοχών, μέχρι ποσοστού 10% του εκάστοτε καταβεβλημένου μετοχικού της κεφαλαίου, συμπεριλαμβανομένων στο ποσοστό αυτό των μετοχών που έχει προηγουμένως αποκτήσει και διατηρεί, με σκοπό τη μείωση του κεφαλαίου, τη διανομή στο προσωπικό ή οτιδήποτε άλλο ορίζει ο Νόμος, με ανώτατη (20€) και κατώτατη (1€) τιμή αγοράς των ιδίων μετοχών της Εταιρείας.

**Θέμα 13°****Χορήγηση αδείας στα μέλη του Διοικητικού Συμβουλίου και στους Διευθυντές για διενέργεια των πράξεων που προβλέπονται στην παράγραφο 1 του άρθρου 98 του ν. 4548/2018, όπως ισχύει**

(Τα ποσά παρουσιάζονται σε χιλιάδες Ευρώ εκτός εάν  
δηλώνεται διαφορετικά)

Η Τακτική Γενική Συνέλευση αποφάσισε τη χορήγηση αδειας στα μέλη του Διοικητικού Συμβουλίου και στους Διευθυντές της Εταιρείας για τη διενέργεια των πράξεων που προβλέπονται στην παρ. 1 του άρ. 98 του ν. 4548/2018, όπως ισχύει, μέχρι την επόμενη Τακτική Γενική Συνέλευση.

#### **Διανομή αδιανέμητων κερδών προηγούμενων χρήσεων**

Η Τακτική Γενική Συνέλευση της 15 Ιουνίου 2022 αποφάσισε τη διανομή μερίσματος εξαιρουμένων των ιδίων μετοχών που κατέχει η Εταιρεία.

Διευκρινίζεται ότι δόθηκε προσωρινό μέρισμα των € 1,25 (μικτό ποσό) ανά μετοχή που αφορούσε στις 35.740.896 μετοχές της Εταιρείας οι οποίες κατόπιν της από 28 Φεβρουαρίου 2022 απόφασης της Έκτακτης Γενικής Συνέλευσης διαιρέθηκαν (split: 1 παλαιά μετοχή σε 3 νέες) σε 107.222.688 νέες μετοχές. Με βάση την από 15 Ιουνίου 2022 απόφαση της Ετήσιας Τακτικής Συνέλευσης της Εταιρείας, αποφασίστηκε η καταβολή μερίσματος € 0,15 (μικτό ποσό) που αντιστοιχεί στον νέο αριθμό μετοχών.

Στις 7 Φεβρουαρίου 2022 η Εταιρεία κατέβαλε ως προσωρινό μέρισμα ποσό Ευρώ 1,25 ανά μετοχή (μικτό ποσό) επί 35.740.896 μετοχών της Εταιρείας έναντι του καταβλητέου μερίσματος της χρήσης 2021. Κατόπιν τούτου το υπόλοιπο μερίσματος προς διανομή χρήσης 2021 ανέρχεται σε Ευρώ 0,15 (μικτό ποσό ανά μετοχή) € 0,1425 (καθαρό ποσό μετά από την παρακράτηση 5%) επί των 107.222.688 μετοχών της Εταιρείας μετά την ανωτέρω διαίρεση και συνυπολογιζόμενης της προσαύξεσης λόγω των ιδίων μετοχών που κατέχει η Εταιρεία. Σημειώνεται ότι το προσαρμοσμένο (με τον νέο αριθμό μετοχών) μέρισμα της χρήσης 2021 είναι € 0,4167 ανά μετοχή που αφορά το προσωρινό μέρισμα πλέον € 0,15 ανά μετοχή, σύνολο € 0,5667 ανά μετοχή (μικτό ποσό).

Τα εν λόγω ποσά υπόκεινται σε παρακράτηση φόρου 5% επί των μερισμάτων σύμφωνα με τα προβλεπόμενα στα άρθρα 40 και 64 του Ν. 4172/2013 (ΦΕΚ Α' 167 /23.07.2013), όπως τροποποιήθηκαν από το άρθρο 24 του Ν. 4646/2019 (ΦΕΚ Α' 201 /12.12.2019). Συνεπώς, το καθαρό πληρωτέο ποσό υπολοίπου μερίσματος χρήσης 2021 διαμορφώθηκε σε Ευρώ 0,1425 ανά μετοχή.

Από την Παρασκευή 17 Ιουνίου 2022 οι μετοχές της Εταιρείας διαπραγματεύονταν στο Χρηματιστήριο Αθηνών χωρίς το δικαίωμα της ανωτέρω διανομής (ημερομηνία αποκοπής δικαιώματος συμμετοχής). Δικαιούχοι της διανομής ήταν οι εγγεγραμμένοι στα αρχεία του Συστήματος Άυλων Τίτλων (Σ.Α.Τ.) που διαχειρίζεται η «Ελληνικό Κεντρικό Αποθετήριο Τίτλων Ανώνυμη Εταιρεία» την Δευτέρα 20 Ιουνίου 2022 (record date).

Ως ημερομηνία έναρξης καταβολής του μερίσματος ορίστηκε η Πέμπτη 23 Ιουνίου 2022.

#### **Εκλογή Νέου Διοικητικού Συμβουλίου - Συγκρότηση σε σώμα & Νέα Επιτροπή Ελέγχου – Συγκρότηση σε σώμα**

Το Διοικητικό Συμβούλιο της Εταιρείας κατά τη συνεδρίασή του την 15η Ιουνίου 2022 συγκροτήθηκε σε Σώμα ως ακολούθως:

1. Θεόδωρος Φέσσας, του Δημητρίου, Πρόεδρος Δ.Σ., Εκτελεστικό Μέλος
2. Ευτυχία Κουτσουρέλη, του Σοφοκλέους, Αντιπρόεδρος Δ.Σ., Μη Εκτελεστικό Μέλος
3. Νικόλαος Καραμούζης του Βασιλείου, Αντιπρόεδρος Δ.Σ., Ανεξάρτητο Μη Εκτελεστικό Μέλος
4. Απόστολος Γεωργαντζής, του Μιλτιάδη, Διευθύνων Σύμβουλος, Εκτελεστικό Μέλος
5. Μάρκος Μπιτσάκος, του Γρηγορίου, Αναπληρωτής Διευθύνων Σύμβουλος, Εκτελεστικό Μέλος
6. Νικόλαος Σωκράτης Λαμπρούκος, του Δημητρίου, Εκτελεστικό Μέλος
7. Αιμίλιος Γιαννόπουλος του Πολυκάρπου, Ανεξάρτητο Μη Εκτελεστικό Μέλος
8. Μαρία Δαμανάκη, του Θεοδώρου, Ανεξάρτητο Μη Εκτελεστικό Μέλος
9. Ιωάννα Δρέττα του Γρηγορίου, Ανεξάρτητο Μη Εκτελεστικό Μέλος
10. Παναγιώτης Κυριακόπουλος του Όθωνος, Ανεξάρτητο Μη Εκτελεστικό Μέλος
11. Φιλίππα Μιχάλη του Χρήστου, Ανεξάρτητο Μη Εκτελεστικό Μέλος
12. Ιωάννης Πανιάρας του Ηλία, Ανεξάρτητο Μη Εκτελεστικό Μέλος

Βάσει της από 15 Ιουνίου 2022 απόφασης της Τακτικής Γενικής Συνέλευσης αποφασίστηκε:

- α) η Επιτροπή Ελέγχου να είναι Επιτροπή του Διοικητικού Συμβουλίου, αποτελούμενη αποκλειστικά από Μέλη του Διοικητικού Συμβουλίου,
- β) η Επιτροπή Ελέγχου να απαρτίζεται από τρία (3) Ανεξάρτητα Μη Εκτελεστικά Μέλη,
- γ) Η θητεία των μελών της Επιτροπής που θα ορισθούν από το Διοικητικό Συμβούλιο σύμφωνα με την παρ. 1γ του άρ. 44 του ν. 4449/2017, όπως ισχύει, θα ακολουθεί τη θητεία τους ως μελών του Διοικητικού Συμβουλίου, ήτοι θα είναι τριετής θητεία από την εκλογή του Διοικητικού Συμβουλίου παρατεινόμενη αυτοδικαίως μέχρι την Τακτική Γενική Συνέλευση που θα συνέλθει ή θα συγκληθεί μετά τη λήξη της θητείας, ήτοι εν προκειμένω μέχρι την Τακτική Γενική Συνέλευση του 2025.

Σε συνέχεια των ως άνω αποφάσεων της Τακτικής Γενικής Συνέλευσης, το Διοικητικό Συμβούλιο αποφάσισε, κατά την από 15-6-2022 συνεδρίασή του ότι τα μέλη της Επιτροπής Ελέγχου, σύμφωνα με την από 14-6-2022 εισήγηση της Επιτροπής Ανάδειξης Υποψηφιοτήτων και Εταιρικής Διακυβέρνησης, η Επιτροπή Ελέγχου θα απαρτίζεται από τα πιο κάτω Ανεξάρτητα Μη Εκτελεστικά Μέλη του Διοικητικού Συμβουλίου:

1. Αιμίλιος Γιαννόπουλος, Ανεξάρτητο Μη Εκτελεστικό Μέλος
2. Παναγιώτης Κυριακόπουλος, Ανεξάρτητο Μη Εκτελεστικό Μέλος
3. Φιλίππα Μιχάλη, Ανεξάρτητο Μη Εκτελεστικό Μέλος

(Τα ποσά παρουσιάζονται σε χιλιάδες Ευρώ εκτός εάν  
δηλώνεται διαφορετικά)

Η Επιτροπή Ελέγχου της Εταιρείας κατά την συνεδρίαση στις 15 Ιουνίου 2022 εξέλεξε ως Πρόεδρο τον Αιμίλιο Γιαννόπουλο του Πολυκάρπου και συγκροτήθηκε σε σώμα ως ακολούθως:

1. Αιμίλιος Γιαννόπουλος του Πολυκάρπου, Πρόεδρος της Επιτροπής Ελέγχου - Ανεξάρτητο μη Εκτελεστικό Μέλος του Δ.Σ.
2. Παναγιώτης Κυριακόπουλος του Όθωνος, Μέλος της Επιτροπής Ελέγχου - Ανεξάρτητο Μη Εκτελεστικό Μέλος του Δ.Σ.
3. Φιλίππα Μιχάλη του Χρήστου, Μέλος της Επιτροπής Ελέγχου - Ανεξάρτητο Μη Εκτελεστικό Μέλος του Δ.Σ.

### Αγορές ιδίων μετοχών

Η Εταιρεία σύμφωνα με το άρθρο 49 του Ν 4548/2018 και σύμφωνα με τους όρους του Κανονισμού 2273 / 2003 της Ευρωπαϊκής Επιτροπής και σε εκτέλεση των σχετικών αποφάσεων των Τακτικών Γενικών Συνελεύσεων των Μετόχων της προέβη κατά τη διάρκεια της περιόδου σε αγορά 149.529 ιδίων μετοχών με μέση τιμή κτήσης 4,76 ευρώ και συνολική αξία συναλλαγής 711 χιλ. ευρώ..

Η Εταιρεία κατά το τέλος του Α εξαμήνου 2022 κατείχε 395.133 ίδιες μετοχές, ποσοστό 0,3685% του συνόλου των μετοχών της Εταιρείας.

## Προοπτικές για το Β εξάμηνο 2022

### Όμιλος Quest

#### Απολογισμός Α εξαμήνου 2022 - Προοπτικές για το Β εξάμηνο 2022

Ο Όμιλος Quest κατά το 6μηνο 2022 βελτίωσε όλα τα οικονομικά μεγέθη του από τις συνεχιζόμενες δραστηριότητες. Ειδικότερα:

Σε ενοποιημένη βάση τα μεγέθη από τις συνεχιζόμενες δραστηριότητες, διαμορφώθηκαν ως εξής:

- Τα έσοδα διαμορφώθηκαν σε € 479 εκατ. σημειώνοντας αύξηση 12% σε σχέση με το Α' εξάμηνο του 2021.
- Τα κέρδη προ τόκων, φόρων, αποσβέσεων και επενδυτικών αποτελεσμάτων (EBITDA) διαμορφώθηκαν σε € 34,5 εκατ. αυξημένα κατά 9,5% από το Α' εξάμηνο του 2021.
- Τα κέρδη προ φόρων (EBT) ανήλθαν σε € 27,2 εκατ. έναντι € 26 εκατ. το 2021, ενώ τα κέρδη μετά από φόρους και δικαιώματα μειοψηφίας (EAT after NCI) ανήλθαν σε € 20,6 εκατ. έναντι € 21 εκατ. πέρυσι).

Επιπρόσθετα, ο όμιλος Quest κατά το 6μηνο 2022 προχώρησε σε σημαντικές επενδύσεις που μαζί με τον καθαρό δανεισμό που αναλήφθηκε για αυτές ανήλθαν σε περίπου € 13εκατ. εκ των οποίων η πλειονότητα αφορά αναπτυξιακές επενδύσεις (Growth Capex & New Investments) σχετικά με τις εγκαταστάσεις υποδομών στον κλάδο των ταχυδρομικών υπηρεσιών.

Λόγω της ανάπτυξης των πωλήσεων του Ομίλου, απαιτήθηκε (όπως συμβαίνει τα τελευταία χρόνια κάθε χρόνο στα μέσα του έτους) και σημαντικό κεφάλαιο κίνησης άνω των € 23 εκατ., ενώ διανεμήθηκαν και μερίσματα ύψους περίπου € 61 εκατ.. Ο συνδυασμός αυτός, είχε ως αποτέλεσμα την επιδείνωση του καθαρού δανεισμού (δανεισμός μείον ταμειακά διαθέσιμα), ο οποίος διαμορφώθηκε στο τέλος του 6μηνου 2022 σε €-16 εκατ. έναντι € -84 εκατ. στο τέλος του 2021. Τέλος, οι καθαρές ταμειακές ροές από λειτουργικές δραστηριότητες ανήλθαν σε περίπου € 6,1 εκατ..

Ειδικότερα, η πορεία του 6μηνο 2022 και οι προοπτικές για το 12μηνο 2022 ανά δραστηριότητα αναλύονται ακολούθως:

- **Προϊόντα Πληροφορικής (Info Quest Technologies, Quest on Line (you.gr), iSquare, iStorm, Clima Quest, FoQus)**
  - Κατά το 6μηνο 2022 τα συνολικά έσοδα διαμορφώθηκαν σε € 322,3 εκατ. (αύξηση 15,8% έναντι το 2021), τα κέρδη EBITDA διαμορφώθηκαν σε € 11,5 εκατ. (υψηλότερα κατά 7,9% έναντι € 10,7 εκατ. το 2021), ενώ τα κέρδη προ φόρων (EBT) ανήλθαν σε € 7,9 εκατ. (χαμηλότερα κατά 4,1% έναντι € 8,2 εκατ. το 2021). Η υστέρηση στα κέρδη προ φόρων (EBT) οφείλεται κυρίως στην έκτακτη επιδότηση του προσωπικού που πραγματοποιήθηκε στο 2<sup>ο</sup> τρίμηνο του 2022 και την υποχώρηση των μεγεθών της Quest online κατά το πρώτο 5μηνο που οφείλεται στο γεγονός ότι πέρυσι τα φυσικά καταστήματα την ίδια περίοδο ήταν κλειστά.
  - Για το 12μηνο 2022 η τρέχουσα εκτίμηση προβλέπει αύξηση εσόδων ενώ προβλέπει κέρδη στα ίδια επίπεδα σε σχέση με το 2021. Η αύξηση των εσόδων οφείλεται κυρίως στην αύξηση του μεριδίου αγοράς από τα προϊόντα apple και την ανάπτυξη των νέων κατηγοριών προϊόντων όπως τα κλιματιστικά. Παράλληλα, υπάρχουν επιφυλάξεις σχετικά με την επίδραση του κόστους ενέργειας καθώς και των γεωπολιτικών εξελίξεων (κυρίως στην Ουκρανία) στην κατανάλωση και στην οικονομία.
- **Υπηρεσίες Πληροφορικής (όμιλος Unisystems)**
  - Τα έσοδα στο 6μηνο 2022 διαμορφώθηκαν σε € 84,5 εκατ. (αύξηση 10,2% σε σχέση με το αντίστοιχο 6μηνο του 2021), τα κέρδη EBITDA διαμορφώθηκαν σε € 8,4 εκατ. (αυξημένα κατά 34,8% από το 2021) ενώ τα κέρδη προ φόρων (EBT) ανήλθαν σε € 7 εκατ. (υψηλότερα

(Τα ποσά παρουσιάζονται σε χιλιάδες Ευρώ εκτός εάν δηλώνεται διαφορετικά)

κατά 38,5% από το 2021). Τα μεγέθη του 2022 ενσωματώνουν και τα μεγέθη της εταιρείας Intelli που συνέβαλε στην κερδοφορία του 2022 κατά περίπου €1,4 εκατ.

- Για το 2022 οι εκτιμήσεις προβλέπουν συνέχιση της αύξησης των εσόδων και των κερδών αλλά με ηπιότερους ρυθμούς σε σχέση με το Α' εξάμηνο του έτους. Σχετικά με το αυξημένο κόστος της ενέργειας η δραστηριότητα της Unisystems εκτιμάται ότι δεν επηρεάζεται προς το παρόν ιδιαίτερα, παρόλα αυτά υπάρχει επιφύλαξη σχετικά με την επίδραση των εξελίξεων στην οικονομία.

#### • Ταχυδρομικές Υπηρεσίες (ACS Courier)

- Κατά το 1<sup>ο</sup> εξάμηνο του 2022 τα έσοδα διαμορφώθηκαν σε € 66,6 εκατ. (περίπου στα ίδια επίπεδα (-0,2%) σε σχέση με το 2021), τα κέρδη EBITDA διαμορφώθηκαν σε € 10,8 εκατ. (υψηλότερα κατά 1% από το 2021) ενώ τα κέρδη προ φόρων (EBT) ανήλθαν σε € 9,1 εκατ. (περίπου στα ίδια επίπεδα (+0,3%) σε σχέση με το 2021). Σημειώνεται ότι κατά το Α' εξάμηνο του 2021 και για περίπου 4,5 μήνες τα φυσικά καταστήματα ήταν κλειστά με αποτέλεσμα να υπάρχουν πολύ αυξημένοι όγκοι αποστολών ηλεκτρονικού εμπορίου, κάτι που δεν υπήρχε στο υπόλοιπο του 2021 και για όλο το διάστημα του 2022. Η μείωση των όγκων στις αποστολές, αντισταθμίστηκε στο μεγαλύτερο μέρος της στο 2022 από τις αυξήσεις των τιμών λόγω του κόστους των καυσίμων.
- Για το 2022 οι τρέχουσες εκτιμήσεις προβλέπουν ήπια αύξηση των εσόδων προερχόμενη κυρίως από τις υπηρεσίες ταχυμεταφορών (λόγω της αύξησης του e-commerce) και παρόμοια ή ελαφρά χαμηλότερη κερδοφορία λόγω του ότι στο 2021 υπήρχαν σημαντικά έκτακτα κέρδη που δεν υφίστανται στο 2022. Ο κλάδος των ταχυμεταφορών που συνεισφέρει άνω του 94% στα έσοδα της εταιρείας, θα παρουσιάσει αύξηση (κυρίως στο Β' εξάμηνο του 2022), ενώ ο κλάδος του ταχυδρομείου θα παρουσιάσει μείωση λόγω της επιτάχυνσης της από-υλοποίησης των λογαριασμών. Υπάρχουν επιφυλάξεις σχετικά με την επίδραση του κόστους ενέργειας, καθώς και των εξελίξεων στην Ουκρανία, στην κατανάλωση και στην οικονομία κατά το φθινόπωρο και τον χειμώνα του 2022.

#### • Παραγωγή Ηλεκτρικής Ενέργειας από Ανανεώσιμες Πηγές (Quest Energy)

- Τα έσοδα κατά το 1<sup>ο</sup> 6μηνο 2022 διαμορφώθηκαν σε €5 εκατ., (αυξημένα κατά 7,9% σε σχέση με το 2021), τα κέρδη EBITDA διαμορφώθηκαν σε € 4,1 εκατ. (αυξημένα κατά 5,5% σε σχέση με το αντίστοιχο διάστημα του 2021) ενώ τα κέρδη προ φόρων (EBT) ανήλθαν σε € 2,3 εκατ. (αυξημένα κατά 9,3% σε σχέση με το 2021).
- Συνεχίζοντας την ανάπτυξη της η εταιρεία, στις αρχές του 2022 και κατά το Β' εξάμηνο του έτους, αύξησε την εγκατεστημένη βάση της και πλέον η συνολική εγκατεστημένη ισχύς των εν λειτουργία σταθμών φθάνει τα 33,5 MW, ενώ για το σύνολο του έτους εκτιμάται ήπια ανάπτυξη σε όλα τα μεγέθη της εταιρείας. Η εν λόγω δραστηριότητα δεν επηρεάζεται προς το παρόν ιδιαίτερα από το κόστος της ενέργειας.

#### • Λοιπές Δραστηριότητες

- Οι πωλήσεις των λοιπών δραστηριοτήτων στο 6μηνο 2022 διαμορφώθηκαν σε € 0,3 εκατ., τα κέρδη EBT ανήλθαν σε € 0,9 εκατ. (έναντι πωλήσεων € 0,2 εκατ. και κερδών € 1,5 εκατ. την αντίστοιχη περίοδο του 2021). Τα κέρδη του 2021 είχαν επηρεαστεί θετικά κατά περίπου €1,9 εκατ. κυρίως από την πώληση της συμμετοχής της εταιρείας στην TEKA Systems.

Συνοπτικά ο Όμιλος Quest κατά το 6μηνο 2022:

- Πέτυχε αύξηση πωλήσεων +12,2% (€479 εκατ.) από τις συνεχιζόμενες δραστηριότητες.
- Παρουσίασε βελτίωση της κερδοφορίας από συνεχιζόμενες δραστηριότητες, EBITDA (+9,5%) και EBT (+4,7%).
- Διεύρυνε τις δραστηριότητές του κυρίως στο χώρο του κλιματισμού ο οποίος αναμένεται να έχει ανάπτυξη στο μέλλον λόγω και της κλιματικής αλλαγής.
- Διένειμε στους μετόχους μέρισμα από αδιανέμητα κέρδη προηγούμενων χρήσεων € 0,57 μικτό ποσό ανά μετοχή (περίπου €61 εκατ. σε μετρητά).
- Υλοποίησε σημαντικές επενδύσεις σχετιζόμενες κυρίως με την ανάπτυξη των νέων εγκαταστάσεων της ACS και λοιπές υποδομές ύψους περίπου € 13 εκατ..
- Συνέχισε και επέκτεινε τις δράσεις του σχετικά με την εκπαίδευση και ανάπτυξη του προσωπικού και των στελεχών του παράλληλα με την αποτελεσματική στοχοθεσία τους.

Ο Όμιλος Quest εξακολουθεί να υλοποιεί τα επιχειρηματικά του σχέδια με βασική προτεραιότητα την αύξηση των εσόδων, τη μείωση/συγκράτηση του λειτουργικού κόστους, τον περιορισμό των κινδύνων με ελεγχόμενη δανειακή έκθεση και περιορισμό του πιστωτικού κινδύνου και την παραγωγή και σταδιακή βελτίωση θετικών λειτουργικών ταμειακών ροών.

Οι βασικοί στόχοι και προτεραιότητες του Ομίλου Quest για το 2022 έχοντας υπόψη και τις τρέχουσες συνθήκες είναι:

- Η συνέχιση της οργανικής ανάπτυξης όλων των περιοχών δραστηριοποίησης.
- Η διασφάλιση επαρκούς ταμειακής ρευστότητας και η διατήρηση θετικών λειτουργικών ταμειακών ροών.
- Η συνέχιση των σχεδιασμένων επενδύσεων για την υποστήριξη της περαιτέρω ανάπτυξης των εργασιών του σε περιοχές που θα έχουν μεγαλύτερη δυναμική στο μέλλον όπως το e-commerce.
- Η αναζήτηση περαιτέρω ανάπτυξης μέσα από εξαγορές.

*(Τα ποσά παρουσιάζονται σε χιλιάδες Ευρώ εκτός εάν  
δηλώνεται διαφορετικά)*

Οι τρέχουσες εκτιμήσεις για το σύνολο του 2022 για τα μεγέθη από τις συνεχιζόμενες δραστηριότητες περιλαμβάνουν θετική πορεία για τις πωλήσεις, ενώ όσον αφορά τα λειτουργικά κέρδη EBITDA και το EBT εκτιμάται ότι θα κινηθούν κοντά στα περυσινά επίπεδα. Οι ανωτέρω εκτιμήσεις γίνονται με την παραδοχή ότι δε θα υπάρξει περαιτέρω αρνητική εξέλιξη στις τιμές της ενέργειας, των βασικών αγαθών και στην κατανάλωση. Υπάρχει προβληματισμός και επιφύλαξη σχετικά με την επίδραση του κόστους ενέργειας καθώς και των εξελίξεων στην Ουκρανία, στην οικονομία και την κατανάλωση.

Λαμβανομένων υπόψη των οικονομικών συνθηκών, καθώς και των προοπτικών της Ελλάδας, οι κύριοι στόχοι της Διοίκησης του Ομίλου για το 2022, ανά κλάδο δραστηριότητας / θυγατρική εταιρεία είναι οι εξής:

### **Μητρική Εταιρεία Quest Συμμετοχών**

Για το 2022, βασικός στόχος της μητρικής Εταιρείας είναι η διατήρηση ενός λιτού και αποτελεσματικού μοντέλου λειτουργίας με περιορισμένο λειτουργικό κόστος για τα ενοποιημένα μεγέθη του Ομίλου, η επαναξιολόγηση και βελτίωση της δομής του Ομίλου, η διατήρηση κατά το δυνατόν των οργανικών μεγεθών των θυγατρικών της εταιρειών για την επίτευξη των στόχων τους, καθώς και η υλοποίηση των στρατηγικών πλάνων τους και τέλος η αναζήτηση νέων ευκαιριών επενδύσεων στους ίδιους ή σε νέους τομείς με προοπτικές ανάπτυξης ή/και με υψηλότερα περιθώρια κέρδους.

Το 2022 είναι και η πρώτη χρονιά υλοποίησης του νέου πενταετούς πλάνου του Ομίλου το οποίο προβλέπει σημαντική ανάπτυξη και περίπου διπλασιασμό των μεγεθών έως το τέλος του 2026 σε συνδυασμό με σημαντικές αναπτυξιακές επενδύσεις στα επόμενα έτη που όμως λόγω των τρεχουσών συνθηκών με το κόστος ενέργειας ενδέχεται να καθυστερήσουν στην υλοποίηση τους.

## **A. Κλάδος Εμπορικών Δραστηριοτήτων**

### **Info Quest Technologies M.A.E.B.E.**

*(Διανομή προϊόντων και λύσεις πληροφορικής)*

Το Α' εξάμηνο του 2022, η Info Quest Technologies, πέτυχε τους στόχους που είχε θέσει, αντιμετωπίζοντας πρωτόγνωρες επιχειρηματικές προκλήσεις (σημαντικές αυξήσεις στο κόστος ενέργειας, μεταφορών, παραγωγής, αύξηση του πληθωρισμού και μείωση της καταναλωτικής δαπάνης).

Παράλληλα, η δυσλειτουργία της παγκόσμιας εφοδιαστικής αλυσίδας, είχε ως συνέπεια τη σημαντική έλλειψη προϊόντων σε παγκόσμιο επίπεδο, ενώ η αλλαγή της ισοτιμίας δολαρίου-ευρώ επέφερε σημαντικές κοστολογικές αλλαγές.

Ταυτόχρονα, ο ψηφιακός μετασχηματισμός κράτους, οργανισμών και επιχειρήσεων και τα αναμενόμενα προγράμματα για την αξιοποίηση των πόρων του Ταμείου Ανάκαμψης και Ανθεκτικότητας (ΤΑΑ), δημιουργούν προοπτικές, απαιτώντας ταυτόχρονα σημαντική οργάνωση και προετοιμασία, προκειμένου η εταιρεία να ανταποκριθεί με τον καλύτερο τρόπο στα ζητούμενα.

### **Επιχειρησιακή Συνέχεια και απρόσκοπτη υποστήριξη της αγοράς**

Ιδιαίτερα σημαντική κατά την περίοδο αναφοράς αναδείχθηκε η ορθή διαχείριση της προμήθειας εμπορευμάτων σε ένα εξαιρετικά δυσμενές περιβάλλον, όπως αναφέρθηκε ήδη. Αντίστοιχα υψίστης σημασίας αναδείχθηκε η βέλτιστη διαχείριση όλων των χρηματοοικονομικών παραμέτρων με δεδομένες τις νέες συνθήκες της αγοράς. Στον μέγιστο δυνατό βαθμό ο στόχος επετεύχθη και διασφαλίστηκε επάρκεια προϊόντων, προσδίδοντας στην εταιρεία ανταγωνιστικό πλεονέκτημα. Ταυτόχρονα, αναπτύχθηκαν νέες υπηρεσίες και εφαρμογές (Apps) για την εξυπηρέτηση πελατών στο νέο ψηφιακό περιβάλλον και βάσει των προγραμμάτων του ΤΑΑ.

Η εμβληματική επένδυση της εταιρείας στο νέο Logistics Center στον Ασπρόπυργο Αττικής συνεχίστηκε απρόσκοπτα. Η μετεγκατάσταση των πρώτων δραστηριοτήτων πραγματοποιήθηκε επιτυχώς τον Ιούνιο 2022. Αναμένεται να ολοκληρωθεί σταδιακά η μετεγκατάσταση, με το κέντρο να βρίσκεται σε πλήρη λειτουργία το Φθινόπωρο του 2022, με σημαντικά οφέλη για την εταιρεία.

### **ESG Στρατηγική**

Λαμβάνοντας υπόψη τη συχνότητα έντονων φαινομένων, απόρροια της κλιματικής κρίσης (όπως οι μεγάλης εκτάσεως πυρκαγιές, ή πλημμύρες) η εταιρεία επαναπροσδιόρισε και παρακολουθεί στενότερα τους κινδύνους που σχετίζονται με τη κλιματική αλλαγή και ενδέχεται να επηρεάσουν τη λειτουργία της. Παράλληλα συμμετείχε στη διαμόρφωση της νέας ESG Στρατηγικής του Ομίλου, δεσμευόμενη σε στόχους που αφορούν στο Περιβάλλον, την Κοινωνία και την Εταιρική Διακυβέρνηση.

**Ως αποτέλεσμα των ανωτέρω, κατά το Α Εξάμηνο του 2022 η Info Quest Technologies παρουσίασε:**

- Άνοδο πωλήσεων κατά +7,1 % (vs H1/2021) , σε μία αγορά πτωτική
- Άνοδο μικτής κερδοφορίας κατά +12% (vs H1/2021).



(Τα ποσά παρουσιάζονται σε χιλιάδες Ευρώ εκτός εάν δηλώνεται διαφορετικά)

- Έλαβε σημαντικές διακρίσεις από συνεργαζόμενους οίκους όπως η Cisco, η Dell και η Red Hat για τις επιδόσεις της

Σημειώνεται ότι στο 1ο εξάμηνο του 2022 δεν συμπεριλαμβάνονται στα έσοδα της εταιρείας οι πωλήσεις των Smartphone POCO, που από το 2ο εξάμηνο του 2021 πραγματοποιούνται από την ανεξάρτητη εταιρεία του Ομίλου, FoQus, που λειτουργεί ως αποκλειστική αντιπρόσωπος των smartphones POCO, προϊόντα παραγόμενα επίσης από την Xiaomi. Κατά το πρώτο εξάμηνο 2022 οι πωλήσεις της FoQus ανήλθαν σε €6.27εκ..

#### Πιο αναλυτικά ανά τομέα δραστηριοποίησης:

- Στον τομέα των **Προϊόντων Πληροφορικής και Επικοινωνιών (Volume Business)**, οι πωλήσεις παρουσίασαν μείωση -8,7% συγκριτικά με την προηγούμενη χρονιά, αποτέλεσμα της μείωσης της καταναλωτικής δαπάνης, απουσίας προγραμμάτων επιδότησης συσκευών, που αναμένονται το Β' εξάμηνο και έλλειψης αποθέματος σε ορισμένες κατηγορίες προϊόντων, σε μία αγορά που σύμφωνα με τους αναλυτές παρουσίασε πτώση της τάξης του -10%. Ενισχύθηκαν οι πωλήσεις στον τομέα των λευκών συσκευών, διευρύνθηκε το δίκτυο συνεργατών και δημιουργήθηκαν οι συνθήκες / συνεργασίες για την ανάπτυξη νέων προϊόντικών γραμμών σε περιοχές σχετιζόμενες με την κυκλική οικονομία, τη διαχείριση ενέργειας και το smart home, σύμφωνα και με το 5ετές επιχειρησιακό πλάνο της εταιρείας.
- Στον τομέα του **Mobility**, η εταιρεία συνέχισε την καλή της πορεία, με βασικό πυλώνα ανάπτυξης τα προϊόντα της Xiaomi, με πωλήσεις αυξημένες κατά +7,6% σε σχέση με πέρυσι (συμπεριλαμβανομένης και της FoQus). Τα Smartphones Xiaomi, έχουν εδραιωθεί στις δύο πρώτες θέσεις στην Ελληνική αγορά με μερίδιο αγοράς 28,7% το 5μηνο του 2022, παρουσιάζοντας μεγάλη γκάμα 5G συσκευών για όλα τα δίκτυα. Το οικοσύστημα έξυπνων διασυνδεδεμένων προϊόντων Xiaomi παρουσίασε σημαντική αύξηση στις πωλήσεις +19% (vs LY) με προϊόντα όπως το ηλεκτρικό πατίνι και η ρομποτική σκούπα και τα wearables να πρωταγωνιστούν στις αντίστοιχες κατηγορίες. Ιδιαίτερα μεγάλη αύξηση +34% (vs LY) παρουσίασαν οι πωλήσεις στην Κύπρο και την Μάλτα. Στην αλυσίδα των Xiaomi Stores προστέθηκαν 2 καταστήματα, με αυτό στο River West να αποτελεί το πρώτο στην περιοχή της Κεντρικής και Ανατολικής Ευρώπης στο οποίο υλοποιείται το νέο «IoT concept» της Xiaomi. Κατά το 6μηνο αυτό συνεχίστηκε η δημιουργία υποδομών και δικτύου συνεργατών για τη διάθεση των e-motorcycles Segway, που αποτελούν την πρόταση της εταιρείας στον τομέα της ηλεκτροκίνησης.
- Η στρατηγικής φύσεως δραστηριότητα του **Cloud** παρουσίασε σταθερή άνοδο + 71% (vs LY) με συνολικά τις πωλήσεις από υπηρεσίες Cloud & Value Added Products να παρουσιάζουν αύξηση +28% (vs LY). Η εταιρεία επένδυσε σημαντικά στην ενίσχυση της τεχνολογίας της και στην ανάπτυξη λύσεων και υπηρεσιών σε τεχνολογίες Microsoft και DocuSign. Ιδιαίτερα σημαντική ήταν η ομαλή ενσωμάτωση της νέας θυγατρικής Team Candi, με σκοπό τη δημιουργία νέων λύσεων προστιθέμενης αξίας και η προετοιμασία της εταιρείας και των συνεργατών της με λύσεις και υπηρεσίες, στοχεύοντας στην αξιοποίηση των πόρων του TAA. Σημειώνεται, επίσης, είναι και η σύναψη συνεργασιών της εταιρείας με πολύ σημαντικούς οργανισμούς (Τράπεζες, Telco Operators και Software Houses) για την κοινή προσέγγιση και υποστήριξη της αγοράς.

#### Προοπτικές 2022

Η Info Quest Technologies, έχει επιδείξει μία εξαιρετική πορεία τα τελευταία χρόνια, με συνεχή ανάπτυξη σε όλους τους τομείς εστίασής της, μετασχηματισμό του επιχειρηματικού της μοντέλου και εξαιρετικά οικονομικά αποτελέσματα, με τριπλασιασμό (3X) του κύκλου εργασιών της την τελευταία 5ετία και επίτευξη σημαντικά νωρίτερα των στόχων του επιχειρηματικού πλάνου της.

Το Β' εξάμηνο του 2022 αναμένεται να είναι ιδιαίτερα δύσκολο, με πρωτόγνωρες συνθήκες στην οικονομία και μεγάλη αβεβαιότητα. Ιδιαίτερα προβληματίζουν οι επιπτώσεις στην αγορά από την επιδείνωση βασικών παραμέτρων της οικονομίας λόγω της αύξησης του κόστους της ενέργειας και των βασικών αγαθών, της διακύμανσης της ισοτιμίας ευρώ δολαρίου που επηρεάζει το κόστος εισαγόμενων προϊόντων, και σαφώς της πτώσης της αγοραστικής δύναμης των καταναλωτών που οδηγεί σε πτώση της ζήτησης.

Στο περιβάλλον αυτό η Info Quest Technologies στοχεύει στη διατήρηση της ηγετικής της θέσης και στη νέα εποχή της ψηφιακής μετάβασης. Έχοντας ξεκινήσει την υλοποίηση του νέου 5ετούς επιχειρηματικού πλάνου της, προετοιμάζεται να συμβάλει στη βέλτιστη δυνατή αξιοποίηση των πόρων του Προγράμματος Ελλάδα 2.0 για την ψηφιακή αναβάθμιση της χώρας, αναπτύσσει νέες υπηρεσίες, συνεχίζει με ιδιαίτερη προσοχή να παρακολουθεί τις εξελίξεις & αξιολογεί νέες ευκαιρίες.

- Συνεχίζει τον ψηφιακό της μετασχηματισμό, με επενδύσεις σε Cloud υποδομές, ψηφιοποίηση και αυτοματοποίηση διαδικασιών
- Προχωρά στην ολοκλήρωση του νέου υπερσύγχρονου Logistics center προσβλέποντας σε αύξηση της παραγωγικότητας
- Συνεχίζει το αναπτυξιακό της πλάνο, εντάσσοντας νέα προϊόντα και υπηρεσίες στο portfolio της
- Αναπτύσσει το ανθρώπινο δυναμικό της ενισχύοντας ταυτόχρονα τα προγράμματα e-learning σε ψηφιακές δεξιότητες.

#### **Προϊόντα τεχνολογίας & λύσεις Cloud**

Στον τομέα των προϊόντων και υπηρεσιών τεχνολογίας, προετοιμάζεται για την καλύτερη εξυπηρέτηση της αγοράς στο πλαίσιο του αντικειμένου της, στην αξιοποίηση των πόρων του TAA και στα σημαντικά έργα ψηφιακού μετασχηματισμού του κράτους αλλά και της επιχειρηματικής αγοράς με ενίσχυση της παρουσίας της και τοποθέτηση σε νέες κατηγορίες (always connected laptops, smart devices, νέες cloud υπηρεσίες, οικιακές ηλεκτρικές συσκευές, κλιματισμός). Αξιολογεί την είσοδο στο μοντέλο της κυκλικής οικονομίας (ανακατασκευασμένα συστήματα υπολογιστών), της αποθήκευσης ενέργειας και της μετάβασης σε μία πιο πράσινη καθημερινότητα. Παράλληλα, επενδύει στο Cloud, επιδιώκοντας ταυτόχρονα την περαιτέρω ανάπτυξη της εξειδικευμένης θυγατρικής Team Candi, με τη σχεδίαση νέων λύσεων και υπηρεσιών.

#### **Mobility & Internet of Things**

Στον χώρο του mobility η Xiaomi θα επιδιώξει να παραμείνει στα κορυφαία brands της αγοράς εστιάζοντας στη διάθεση συσκευών με ανταγωνιστικά χαρακτηριστικά σε προσιτές τιμές, σε μία αγορά που αναμένεται σύμφωνα με τις ενδείξεις πτωτική. Όπως και για τα προϊόντα POCO σημαντικό ρόλο για την επίτευξη του στόχου θα παίζουν τα νέα μοντέλα των δύο brands που αναμένονται το τελευταίο

(Τα ποσά παρουσιάζονται σε χιλιάδες Ευρώ εκτός εάν δηλώνεται διαφορετικά)

τρίμηνο του έτους. Ταυτόχρονα αναμένεται να διατηρήσει την ηγετική θέση στον τομέα των οικιακών έξυπνων συσκευών. Κύριοι πυλώνες ανάπτυξης θα αποτελέσουν τα νέα προϊόντα για το έξυπνο σπίτι, την υγεία και ευεξία και τη μικροκινητικότητα από το οικοσύστημα της Xiaomi. Συνεχίζει την ανάπτυξη των διαδικτυακών καναλιών πώλησης, την ανάπτυξη της αλυσίδας των καταστημάτων Authorized Xiaomi Stores και εξειδικευμένων χώρων Mi Zones σε μεγάλες αλυσίδες λιανικής, καθώς και την ενίσχυση των πωλήσεων στο εξωτερικό, με κύριες αγορές της Κύπρου και της Μάλτας. Παράλληλα, προσδοκά να διευρύνει περαιτέρω τις πωλήσεις της στην ηλεκτροκίνηση με σειρά εξειδικευμένων προϊόντων (e-Mobility).

Συμπερασματικά, παρόλο που η αβεβαιότητα στην οικονομία είναι αρκετά μεγάλη, η Διοίκηση της εταιρείας εκτιμά ότι η συνεχής παρακολούθηση των εξελίξεων, η συστηματική προετοιμασία για ένταξη σε νέες περιοχές και οι στοχευμένες επενδύσεις, θα βοηθήσουν την εταιρεία να μειώσει στο μέγιστο βαθμό τις όποιες αρνητικές επιπτώσεις από το δυσμενές περιβάλλον.

### **Quest Online M.A.E**

(ηλεκτρονικό κατάστημα [www.you.gr](http://www.you.gr))

Η πανδημία Covid-19, επέφερε σημαντικές αλλαγές, μεταξύ άλλων, στην καταναλωτική συμπεριφορά, επιταχύνοντας τη γρηγορότερη διείσδυση του e-commerce στην ελληνική αγορά, καθώς σε σημαντικές περιόδους του προηγούμενου έτους που τα φυσικά καταστήματα ήταν κλειστά, οι ηλεκτρονικές αγορές ήταν η μόνη επιλογή των καταναλωτών.

Το you.gr, το ηλεκτρονικό κατάστημα του Ομίλου Quest, αποτελεί ένα από τα μεγαλύτερα και πλέον αξιόπιστα αμιγώς ηλεκτρονικά καταστήματα με το 98% των πελατών του να δηλώνει πολύ ικανοποιημένο από το κατάστημα και τις υπηρεσίες του.

Το Α' εξάμηνο του 2022, με δεδομένο ότι τα φυσικά καταστήματα ήταν ανοικτά καθ' όλη τη διάρκεια της περιόδου και τη μείωση της καταναλωτικής δαπάνης λόγω των σημαντικών επιπτώσεων στην οικονομία (πληθωρισμός, ενεργειακό κόστος, κλπ), το You.gr παρουσίασε κύκλο εργασιών €15,5m., μειωμένο κατά 18% (vs LY). Η μείωση των πωλήσεων ήταν σημαντικά εντονότερη το Β' τρίμηνο, όπου και εντάθηκαν τα οικονομικά θέματα και η ανασφάλεια για τους καταναλωτές.

Η Quest OnLine συνέχισε να υλοποιεί σημαντικές επενδύσεις σε συστήματα και υποδομές, προσφέροντας πολλαπλές επιλογές στους καταναλωτές, σε ένα ασφαλές, σύγχρονο και εύκολο περιβάλλον ηλεκτρονικών αγορών.

Παράλληλα, ξεκινώντας την υλοποίηση του 5ετούς επιχειρησιακού της πλάνου για την περίοδο 2022 – 2026:

- εμπλουτίζει τη γκάμα των προϊόντων,
- εισάγει νέες υπηρεσίες όπως ενδεικτικά: αγορές με δόσεις χωρίς πιστωτική κάρτα, αντικατάσταση παλαιάς συσκευής Smartphone με νέα, στο πλαίσιο της υποστήριξης δράσεων κυκλικής οικονομίας
- διευρύνει τις επιλογές παράδοσης (same day delivery, lockers)
- βελτιώνει και επιταχύνει την εμπειρία στα σημεία επαφής με τους πελάτες (ιστοσελίδα, τηλεφωνικό κέντρο, social media κλπ).

### Προοπτικές 2022

Για το σύνολο του έτους, και με δεδομένες τις δύσκολες συνθήκες της αγοράς, η εταιρεία προσδοκά να διατηρήσει τα μερίδια της σε κατηγορίες τεχνολογίας που είναι εδραιωμένη και να τα διευρύνει σε επιπλέον προϊόντικές κατηγορίες (ηλεκτρικές συσκευές, DIY κλπ) όπου ενισχύεται η διείσδυση του ηλεκτρονικού εμπορίου.

Επίσης συμμετέχει σε όλα τα επιδοτούμενα προγράμματα που άπτονται των δραστηριοτήτων της (Ψηφιακή Μέριμνα II, Ανακυκλώνω - Αλλάζω Συσκευή, Ψηφιακά Εργαλεία για ΜΜΕ κλπ) προτείνοντας κορυφαία προϊόντα και υπηρεσίες στους πελάτες της.

Η Quest On Line, θα συνεχίσει τη στόχευσή της να βελτιώνει συνεχώς την εμπειρία αγοράς κάθε πελάτη, επενδύοντας σε νέες καινοτόμες τεχνολογίες, νέους τρόπους προσέγγισης των καταναλωτών και νέες συνεργασίες, προσδοκώντας το you.gr να εδραιωθεί στις προτιμήσεις των καταναλωτών, που επιλέγουν τις ηλεκτρονικές αγορές.

### **Clima Quest M.A.E.**

(Κλιματιστικά Gree)

Κατά το 1<sup>ο</sup> εξάμηνο του 2022, η Clima Quest, αποκλειστικός διανομέας της Gree στην Ελλάδα, του μεγαλύτερου κατασκευαστή συστημάτων κλιματισμού παγκοσμίως, παρουσίασε κύκλο εργασιών €3,9εκατ. και ΕΒΤ €142,2χιλ. Οι πωλήσεις της εταιρείας επηρεάστηκαν αρνητικά από την καθυστέρηση του ανακοινωμένου προγράμματος αντικατάστασης κλιματιστικών, που τελικά ξεκίνησε το Β' εξάμηνο. Η εταιρεία, που βρίσκεται στον 2<sup>ο</sup> χρόνο λειτουργίας της, εστίασε στην περαιτέρω ανάπτυξη του δικτύου συνεργατών της, τόσο σε ό,τι αφορά το κανάλι των εξειδικευμένων εγκαταστατών, που αποτελεί και το 80% των πωλήσεών της, όσο και τους μεγάλους retailers που εξυπηρετούν την καταναλωτική αγορά.

### Προοπτικές 2022

Η Clima Quest θα συνεχίσει την αναπτυξιακή της πορεία, με στόχο την περαιτέρω εδραίωσή της στην αγορά. Με δεδομένη την επένδυση σε τεχνολογία, την έμφαση στην καινοτομία που δίδει ο κατασκευαστής, τη μεγάλη γκάμα προϊόντων, τον προσανατολισμό στη διάθεση περισσότερο «πράσινων» λύσεων τόσο για την οικιακή, όσο και την επαγγελματική αγορά, η εταιρεία είναι προετοιμασμένη να αξιοποιήσει όλες τις ευκαιρίες καθώς και τα προγράμματα της πολιτείας, όπως τα προγράμματα «ΑΝΑΚΥΚΛΩΝΩ-ΑΛΛΑΖΩ ΣΥΣΚΕΥΗ» & «Νέο Εξοικονομώ».

Ταυτόχρονα, η Clima Quest, έχοντας ανανεώσει το συμβόλαιο αποκλειστικής διανομής της Gree για την Ελλάδα, επενδύει διαρκώς στην περαιτέρω ανάπτυξη του δικτύου συνεργατών της, προσφέροντας λύσεις που προσφέρουν υψηλή ενεργειακή απόδοση, είναι φιλικές προς το περιβάλλον και συμβάλλουν στην μείωση του κόστους λειτουργίας, προσδοκώντας σε διεκδίκηση σημαντικού μεριδίου σε μία αγορά που αναμένεται να αναπτυχθεί σημαντικά τα επόμενα χρόνια.



(Τα ποσά παρουσιάζονται σε χιλιάδες Ευρώ εκτός εάν δηλώνεται διαφορετικά)

## **iSquare A.E.** (Προϊόντα Apple)

### Προοπτικές για το Β' Εξάμηνο 2022

Το πρώτο εξάμηνο του 2022 ήταν μια περίοδος γεμάτη εμπόδια, δυσκολίες και προκλήσεις. Η συνέχιση της πανδημίας σε συνδυασμό με τον πόλεμο στην Ουκρανία και τη γενικότερη παγκόσμια αστάθεια έφερε μια σειρά προκλήσεων οι οποίες επηρεάζουν έμμεσα και άμεσα την αγορά λιανικής. Ενεργειακή κρίση, προβλήματα στην παραγωγή πρώτων υλών, καθυστερήσεις στα δίκτυα διανομής και στις παραδόσεις, υψηλός πληθωρισμός, ακρίβεια, πολιτική αστάθεια και αβεβαιότητα σε αρκετά Ευρωπαϊκά κράτη, δημιουργούν ένα εκρηκτικό «κοκτέιλ» παραγόντων ανασχεσης και ύφεσης της αγοράς γενικότερα.

Όσον αφορά την αγορά λιανικής της τεχνολογίας το πρώτο εξάμηνο του 2022 έφερε ύφεση σχεδόν σε όλες τις κατηγορίες στις οποίες δραστηριοποιείτε η εταιρεία. Σύμφωνα με την εξαμηνιαία έκθεση και ανάλυση της GFK, καταγράφεται από μικρή ύφεση στα smartphones (-5%) έως ισχυρή πτώση στους υπολογιστές (-30%) και στις ταμπλέτες (-60%) γεγονός το οποίο έρχεται προσθετικά της σημαντικά μικρότερης δράσης της Ψηφιακής Μέριμνας φέτος σε σύγκριση με το αντίστοιχο διάστημα το 2021. Στα θετικά, το πρώτο εξάμηνο του 2022 τα καταστήματα λιανικής ήταν ανοιχτά σε αντίθεση με το 2021 όπου το πρώτο τετράμηνο τα καταστήματα παρέμειναν κλειστά λόγω της πανδημίας.

Σε αυτό το πρώτο, γεμάτο προκλήσεις και δυσκολίες, εξάμηνο του 2022, η iSquare κατάφερε να ανταπεξέλθει με τον καλύτερο τρόπο και συνέχισε την εξαιρετική της πορεία με ισχυρά διψήφια ανάπτυξη πωλήσεων σε όλες τις προϊόντικές κατηγορίες. Πιο συγκεκριμένα, το πρώτο εξάμηνο του 2022, η εταιρεία έκλεισε με αύξηση πωλήσεων 24% και ξεπέρασε τα €144 εκατ. πωλήσεων, κερδίζοντας σημαντικό μερίδιο σε όλες τις προϊόντικές κατηγορίες που δραστηριοποιείται.

Για το δεύτερο εξάμηνο του 2022 η εταιρεία είναι συγκρατημένα αισιόδοξη παρά τις συνεχιζόμενες αντιξοότητες και προκλήσεις. Το 2022 εκτιμάται ότι θα είναι μια ακόμα θετική χρονιά με περαιτέρω ανάπτυξη των πωλήσεων. Επίσης η διοίκηση της εταιρείας εκτιμάει ότι το δεύτερο εξάμηνο θα υπάρξει μια βελτίωση του οικονομικού και καταναλωτικού κλίματος, λόγω της θετικής πορείας του τουρισμού που ήδη καταγράφεται και θα βοηθήσει σημαντικά στην κατεύθυνση αυτή. Ισχυρά εμπόδια προς τη βελτίωση παραμένουν τα προβλήματα στην εφοδιαστική αλυσίδα με τις ανατιμήσεις προϊόντων και έλλειψη βασικών πρώτων υλών, η ισοτιμία Ευρώ – Δολαρίου, η πανδημία η οποία συνεχίζεται (αν και με ηπιότερους ρυθμούς), η ενεργειακή κρίση με την εκρηκτική αύξηση τιμών και τέλος ο πόλεμος στην Ουκρανία που επιτείνει την αβεβαιότητα στην Ευρώπη και τον υπόλοιπο κόσμο. Γενικά αναμένονται ανατιμήσεις στα προϊόντα της εταιρείας κατά το δεύτερο εξάμηνο γεγονός το οποίο μπορεί να επηρεάσει αρνητικά τις πωλήσεις.

Παρόλα αυτά η εταιρεία θα συνεχίσει το επενδυτικό της πλάνο με τις αναβαθμίσεις των σημείων πώλησης στα καταστήματα λιανικής, τις εκπαιδεύσεις των πωλητών με στόχο τη συνολική αναβάθμιση της εμπειρίας Apple για τους καταναλωτές. Στην Κύπρο θα συνεχιστεί η επέκταση του δικτύου της μέσω των εξουσιοδοτημένων μεταπωλητών και έτσι θα ενισχυθεί η παρουσία της στο νησί, κάτι το οποίο θα ενισχύσει περαιτέρω τις πωλήσεις της iSquare στην Κύπρο. Τέλος, αναμένονται στο 2ο εξάμηνο όπως κάθε χρόνο, τα νέα καινοτόμα προϊόντα της Apple, τα οποία θα ενισχύσουν ακόμα περισσότερο τις πωλήσεις της iSquare.

Συμπερασματικά όσον αφορά την iSquare και γενικότερα το οικοσύστημα Apple σε Ελλάδα και Κύπρο, προβλέπεται ότι και το δεύτερο εξάμηνο του έτους και άρα για το σύνολο του 2022, η εταιρεία θα έχει μια θετική χρονιά με περαιτέρω μεγέθυνση όλων των μεγεθών της τόσο σε επίπεδο πωλήσεων, όσο και ισχυροποίησης έναντι του ανταγωνισμού, μεγέθυνσης μεριδίων αγοράς και αύξησης κερδοφορίας.

## **iStorm A.E.** (Καταστήματα Λιανικής Apple - Apple Premium Reseller)

### Προοπτικές για το Β' Εξάμηνο 2022

Η iStorm A.E. (www.istorm.gr) δραστηριοποιείται στην αγορά από το 2010 και έχει ως αντικείμενο την ανάπτυξη και λειτουργία προτύπων καταστημάτων αποκλειστικά για προϊόντα Apple (Apple Premium Reseller - APR). Τα καταστήματα iStorm προσφέρουν τη βέλτιστη εμπειρία του οικοσυστήματος της Apple, καθώς διαθέτουν όλα τα προϊόντα Apple, καθώς και μια ευρεία ποικιλία περιφερειακών και αξεσουάρ, κορυφαία εξυπηρέτηση και τεχνική υποστήριξη, δωρεάν σεμινάρια και προσωπικό με εξειδικευμένη γνώση. Σήμερα λειτουργούν έντεκα (11) συνολικά καταστήματα iStorm. Στην Ελλάδα λειτουργούν οκτώ (8) καταστήματα, εκ των οποίων τέσσερα (4) στην Αθήνα, δύο (2) στη Θεσσαλονίκη, ένα (1) στη Ρόδο και ένα (1) στην Πάτρα. Στην Κύπρο λειτουργούν τρία (3) καταστήματα, ένα (1) στο κέντρο της Λευκωσίας, ένα (1) στη μαρίνα της Λεμεσού και ένα (1) στο εμπορικό κέντρο Metropolis Mall στη Λάρνακα.

Το πρώτο εξάμηνο του 2022 ήταν μια περίοδος γεμάτη εμπόδια, δυσκολίες και προκλήσεις. Η συνέχιση της πανδημίας, σε συνδυασμό με τον πόλεμο στην Ουκρανία και τη γενικότερη παγκόσμια αστάθεια, έφερε μια σειρά προκλήσεων οι οποίες επηρεάζουν έμμεσα και άμεσα την αγορά λιανικής. Ενεργειακή κρίση, προβλήματα στην παραγωγή πρώτων υλών, καθυστερήσεις στα δίκτυα διανομής και στις παραδόσεις, υψηλός πληθωρισμός, ακρίβεια, πολιτική αστάθεια και αβεβαιότητα σε αρκετά ευρωπαϊκά κράτη, δημιουργούν ένα εκρηκτικό «κοκτέιλ» παραγόντων ανασχεσης και ύφεσης της αγοράς γενικότερα. Στα θετικά, κατά το πρώτο εξάμηνο του 2022 τα καταστήματα ήταν ανοιχτά, σε αντίθεση με το 2021 όπου το πρώτο τετράμηνο τα καταστήματα παρέμειναν κλειστά λόγω της πανδημίας. Αυτό βοήθησε σημαντικά την αλυσίδα της iStorm να υποδεχτεί πολύ περισσότερο κόσμο και να δώσει την καλύτερη εμπειρία Apple στους πελάτες της και άρα έτσι να ενισχύσει τις πωλήσεις και τα μέγεθός της.

Σε αυτό το πρώτο, γεμάτο προκλήσεις και δυσκολίες, εξάμηνο του 2022, η iStorm πέτυχε εξαιρετικά υψηλούς ρυθμούς ανάπτυξης με αύξηση πωλήσεων κατά 43%. Τα φυσικά καταστήματα ήταν ο βασικός παράγοντας της ανάπτυξης κατά το πρώτο εξάμηνο του 2022

*(Τα ποσά παρουσιάζονται σε χιλιάδες Ευρώ εκτός εάν  
δηλώνεται διαφορετικά)*

(λόγω της σύγκρισης με τα κλειστά καταστήματα του πρώτου τετράμηνου του 2021). Επίσης στο πρώτο εξάμηνο του 2022 συνεισφέρει επιπρόσθετα και το νέο κατάστημα στην Λάρνακα Κύπρου, που δεν υπήρχε το αντίστοιχο περσινό διάστημα. Όλες σχεδόν οι προϊοντικές κατηγορίες είχαν ισχυρή διψήφια ανάπτυξη. Ταυτόχρονα άνοιξε ένα ακόμα κατάστημα (το ενδέκατο) στο κέντρο της Πάτρας στις 21 Ιουνίου το οποίο η εταιρεία θεωρεί ότι θα συνεισφέρει ανάλογα στην έως τώρα εξαιρετική πορεία της.

Για το δεύτερο εξάμηνο του 2022 εκτιμάται ότι θα συνεχισθεί η ιδιαίτερα θετική πορεία που καταγράφηκε κατά το πρώτο εξάμηνο με περαιτέρω ανάπτυξη σε όλα τα επίπεδα. Η iStorm σκοπεύει να συνεχίσει τις επενδύσεις τόσο σε επίπεδο φυσικών καταστημάτων όσο και στο ηλεκτρονικό της κατάστημα όπως και σε νέες υπηρεσίες που σχεδιάζει να λανσάρει τους επόμενους μήνες, οι οποίες θα βελτιώσουν περαιτέρω την εμπειρία του πελάτη.

Η εταιρεία θα συνεχίσει κατά το δεύτερο εξάμηνο του έτους, το επενδυτικό της πλάνο με άνοιγμα ακόμα δύο (2) νέων καταστημάτων σε Ελλάδα και Κύπρο. Επίσης σχεδιάζει νέες καινοτόμες υπηρεσίες για να βελτιώσει περαιτέρω την εμπειρία των πελατών της, άλλα και να καταστήσει πιο προσιτά τα προϊόντα της δίνοντας πραγματική αξία. Ταυτόχρονα, ξεκίνησε ήδη και θα συνεχίσει να υλοποιείται μέσα στο 2022, η μεγάλη επένδυση στην εγκατάσταση και λειτουργία του κεντρικού CRM της εταιρείας κάτι το οποίο θα βοηθήσει σημαντικά εμπορικά και θα βελτιώσει την εξυπηρέτηση και παρακολούθηση των πελατών. Επίσης η iStorm θα συνεχίσει την περαιτέρω βελτίωση και ενίσχυση του ηλεκτρονικού της καταστήματος και του call center, ως εναλλακτικά κανάλια πώλησης, επαφής και υποστήριξης των πελατών της.

Συμπερασματικά για το δεύτερο εξάμηνο του 2022 αναμένεται να συνεχιστεί η εξαιρετική πορεία με διψήφια θετικό πρόσημο στις πωλήσεις της εταιρείας και με νέα καταστήματα και υπηρεσίες. Άρα και συνολικά το έτος 2022, αναμένεται να είναι ένα έτος ισχυρών επενδύσεων όπου θα βελτιώσει την παραγωγικότητα της εταιρείας, τις παρεχόμενες υπηρεσίες προς τους πελάτες της, την περαιτέρω επέκταση με νέα καταστήματα, την ισχυροποίηση του ηλεκτρονικού καταστήματος, και γενικά την βελτίωση της εμπειρίας. Όλα αυτά θα σημάνουν την περαιτέρω ανάπτυξη της iStorm και υπάρχει συγκρατημένη αισιοδοξία για τα αποτελέσματά της.

## **B. Κλάδος Λύσεων Πληροφορικής IT**

### **Unisystems A.E.**

*(Ολοκληρωμένες Λύσεις και Υπηρεσίες Πληροφορικής και Τηλεπικοινωνιών)*

Η Unisystems στο 1ο εξάμηνο του 2022 είχε αύξηση 9% του κύκλου εργασιών της σε σχέση με το αντίστοιχο εξάμηνο του 2021 (από €77,7 εκατ. σε €84,6 εκατ.). Τα έσοδα από δραστηριότητες στο εξωτερικό εμφάνισαν αύξηση κατά 17,8% και από €36,6 εκατ. το 1ο εξάμηνο του 2021 ανήλθαν σε €43,2 εκατ. το αντίστοιχο εξάμηνο του 2022. Τα έσοδα από το εξωτερικό, αποτελούν το 51% των συνολικών εσόδων της εταιρείας και το 58% των εσόδων από υπηρεσίες. Οι πωλήσεις στην εγχώρια κινήθηκαν στα ίδια επίπεδα καθώς από €41 εκατ. το 1ο εξάμηνο του 2021 διαμορφώθηκαν σε €41,4 εκατ. την αντίστοιχη περίοδο του 2022.

Σημαντική επίσης αύξηση είχε και η κερδοφορία της εταιρείας σε όλες τις γραμμές (gross margin, EBITDA, EBIT, EBT) τόσο σε απόλυτα νούμερα όσο και ποσοστιαία αύξηση. Όπως και τα προηγούμενα χρόνια, η διοίκηση της εταιρίας έδωσε έμφαση στην ανάπτυξη της εταιρείας και την αύξηση του προσωπικού στον τομέα των υπηρεσιών και του λογισμικού, τη μικρή κατά το δυνατό χρήση δανειακών κεφαλαίων και την παραγωγή θετικών χρηματοροών. Η επέκταση στις αγορές του εξωτερικού αποτέλεσε κύριο τομέα επικέντρωσης της εταιρείας.

Σημαντικές προοπτικές εμφανίζονται και στην εγχώρια αγορά πληροφορικής τόσο στον ιδιωτικό όσο και στον δημόσιο τομέα. Ιδιαίτερη σημασία έχουν τα προβλεπόμενα κονδύλια από το Ταμείο Ανάκαμψης και το νέο ΕΣΠΑ. Η εταιρεία έχει ήδη συμβασιοποιήσει σημαντικά δημόσια έργα του Ταμείου Ανάκαμψης και συμμετέχει με αυξημένες πιθανότητες ανάθεσης σε μεγάλα έργα πληροφορικής του Δημόσιου Τομέα. Τα έργα αυτά θα αρχίσουν να παράγουν έσοδα και κερδοφορία το επόμενο διάστημα.

Το συνολικό ανεκτέλεστο υπόλοιπο συμβασιοποιημένων έργων ανέρχεται σε €460 εκατ. και αποτελεί σημαντικό παράγοντα αιφροδίας της εταιρείας για τα επόμενα χρόνια.

Η Διοίκηση της εταιρείας έχει επικεντρώσει την προσοχή της στη βελτίωση των διαδικασιών ανάπτυξης λογισμικού, ποιότητας και διαχείρισης σύνθετων έργων. Ιδιαίτερη έμφαση δίνεται στην υλοποίηση του 5ετούς στρατηγικού πλάνου ανάπτυξης της εταιρείας έτσι ώστε να μετασχηματισθεί σε έναν βασικό στρατηγικό εταίρο για τον ψηφιακό μετασχηματισμό των πελατών της.

Επίσης έχει δοθεί ιδιαίτερη βαρύτητα στην ανάπτυξη της καινοτομίας και της Έρευνας και Ανάπτυξης (R&D). Μέσα στο 1ο εξάμηνο του 2022 η εταιρεία συμμετείχε σε 60 νέες ερευνητικές προτάσεις προς χρηματοδότηση, συνολικού ύψους για την εταιρεία €25εκατ.. Το ίδιο διάστημα έλαβε έγκριση χρηματοδότησης σε 10 νέες προτάσεις συνολικού ύψους για την εταιρεία €1,8εκατ..

Η εταιρεία συνεχίζει να αναζητά νέες επενδυτικές ευκαιρίες σε εταιρείες που αναπτύσσουν τεχνολογικές λύσεις και λογισμικό που είναι συμπληρωματικό με τις δραστηριότητες της Uni Systems. Η πρόσφατη επένδυση στην Intelli Solutions κρίνεται ιδιαίτερα ικανοποιητική από πλευράς πωλήσεων και κερδοφορίας, αλλά επίσης και από τις συνέργειες που δημιουργούνται τόσο στον Δημόσιο όσο και στον Ιδιωτικό Τομέα.

Για το υπόλοιπο διάστημα του οικονομικού έτους 2022, προβλέπεται η συνέχιση της καλής πορείας του 1ου εξαμήνου από πλευράς πωλήσεων και κερδοφορίας, συνέχιση της επέκτασης των πωλήσεων του εξωτερικού, παραγωγή θετικών χρηματοροών και αύξηση του συνολικού όγκου ανεκτέλεστων συμβάσεων (project bookings).

## Γ. Κλάδος Ηλεκτρονικών συναλλαγών/πληρωμών (Διακοπείσες δραστηριότητες)

### **Cardlink One A.E.**

*(παροχή υπηρεσιών δικτύου τερματικών POS)*

Κατόπιν της συμφωνίας με τη Worldline και με βάση τα ΔΠΧΑ, η δραστηριότητα χαρακτηρίζεται ως «διακοπείσα» και έχει πάψει να ενοποιείται στα αποτελέσματα του Ομίλου από την 1 Απριλίου 2022.

## Δ. Κλάδος Ταχυδρομικών Υπηρεσιών

### **ACS**

*(Ταχυδρομικές Υπηρεσίες)*

#### Απολογισμός 6μήνου 2022

Η εταιρεία κατά το Α΄ 6μηνο 2022, λαμβάνοντας υπόψη το γεγονός ότι στο μεγαλύτερο μέρος του αντίστοιχου 6μήνου του 2021 τα φυσικά καταστήματα ήταν κλειστά λόγω της πανδημίας, είχε συνολικά θετική πορεία, με τα συνολικά της έσοδα να διαμορφώνονται στα ίδια επίπεδα με αυτά το 2021. Ειδικότερα τα έσοδα ταχυμεταφορών παρά την μείωση των όγκων κατά περίπου 10% παρουσίασαν ανάπτυξη περίπου 1% η οποία οφείλεται σε αναπροσαρμογές στις τιμές που εφάρμοσε η εταιρεία από τις αρχές του 2022. Τα έσοδα από τις υπηρεσίες ταχυδρομείου παρουσίασαν μείωση κατά 27,5% σε σχέση με το προηγούμενο έτος λόγω της από-υλοποίησης των λογαριασμών και εγγράφων αλλά και της απώλειας του έργου των λογαριασμών της ΕΥΔΑΠ, ενώ η δραστηριότητα των υπηρεσιών ταχυδρομείου κατά το 2022 αφορά πλέον μόνο το 4,4% των συνολικών εσόδων. Τα λειτουργικά κέρδη EBITDA της εταιρείας διαμορφώθηκαν στο 6μηνο 2022 σε €10,7 εκατ. (στα ίδια περίπου επίπεδα με το 2021) ενώ τα ΚΠΦ (EBT) ανήλθαν σε €9,1 εκατ. (στα ίδια περίπου επίπεδα με το 2021). Η διατήρηση των κερδών παρά τη σημαντική αύξηση των εξόδων λόγω των καυσίμων, οφείλεται στην αύξηση των τιμών που υλοποιήθηκε στις αρχές του έτους και η οποία απορρόφησε τα αυξημένα έξοδα.

Παράλληλα η εταιρεία προχώρησε σε αναβάθμιση των μηχανογραφικών της υποδομών και νέων λύσεων για τους πελάτες της, καθώς και σε ανάπτυξη του δικτύου των σημείων για την καλύτερη εξυπηρέτηση των αναγκών των πελατών του ηλεκτρονικού εμπορίου (e-commerce) με στόχο την αύξηση του μεριδίου της στην αγορά αυτή παρέχοντας νέες λύσεις όπως το ETA (Estimated Time of Arrival) και το live tracking κατά τη διάρκεια μίας ώρας πριν την παράδοση. Η εταιρεία το 2022 συνέχισε τις επενδύσεις για την ολοκλήρωση της νέας σύγχρονης εγκατάστασης της στην Αττική η οποία τέθηκε σε κανονική λειτουργία στο τέλος του Α εξαμήνου του 2022. Η εν λόγω εγκατάσταση εκτιμάται ότι θα προσδώσει στην εταιρεία νέες δυνατότητες και αυξημένη δυναμικότητα και θα της επιτρέψει να λειτουργεί πιο παραγωγικά αλλά και να αυξήσει τα μερίδια αγοράς της στα επόμενα χρόνια.

#### Προοπτικές 2022

Για το 2<sup>ο</sup> εξάμηνο και το 12μηνο 2022 η ACS βασίζει την ανάπτυξη των εσόδων της κυρίως στις υπηρεσίες ταχυμεταφορών που στο δεύτερο μισό του έτους αναμένεται να παρουσιάσουν ενδεχομένως και διψήφια ανάπτυξη σε σχέση με το 2021. Η αγορά του ταχυδρομείου παραμένει μια φθίνουσα αγορά λόγω της σταδιακής υποκατάστασης της αλληλογραφίας από τις ηλεκτρονικές επικοινωνίες, όπου αναμένεται υψηλή διψήφια μείωση όγκου λόγω της επιτάχυνσης της χρήσης ηλεκτρονικών λογαριασμών (e-bill), οπότε πλέον η στρατηγική της εταιρείας της φθίνουσας της εν λόγω αγοράς είναι κυρίως αμυντική και η επίδραση αρκετά περιορισμένη καθώς η εν λόγω δραστηριότητα αποτελεί λιγότερο του 5% των εσόδων της εταιρείας κατά το 2022.

Για το σύνολο του έτους 2022 εκτιμάται ήπια αύξηση των εσόδων οφειλόμενη κυρίως στις υπηρεσίες ταχυμεταφορών (λόγω του e-commerce) καθώς και ίδια ή οριακά χαμηλότερη κερδοφορία λόγω των αυξημένων εξόδων από την αύξηση των καυσίμων. Παράλληλα, εκτιμάται περαιτέρω εξομάλυνση των λειτουργικών εξόδων η οποία σε συνδυασμό με την αποδοτικότερη λειτουργία στις νέες εγκαταστάσεις θα βοηθήσουν μεταγενέστερα στην ενίσχυση της κερδοφορίας. Επιφυλάξεις υπάρχουν σχετικά με την επίδραση του υψηλού κόστους ενέργειας καθώς και των εξελίξεων της Ουκρανίας στην κατανάλωση και στην οικονομία στο επόμενο διάστημα.

## Ε. Κλάδος ανανεώσιμων πηγών Ενέργειας και λοιπές Δραστηριότητες(Quest Holding)

### **Quest Energy A.E.**

*(Αιολικά και φωτοβολταϊκά πάρκα)*

Η εταιρεία, μετά και την ολοκλήρωση εξαγορών, φωτοβολταϊκών σταθμών παραγωγής ηλεκτρικής ενέργειας συνολικής ισχύος 2 MW κατά το πρώτο εξάμηνο του 2022, αύξησε περαιτέρω την ισχύ του χαρτοφυλακίου της, το οποίο πλέον ανέρχεται σε 30,0MW.

Κύρια στρατηγική στόχευση της εταιρείας για το Β εξάμηνο του 2022 αποτελεί η περαιτέρω αύξηση της εγκατεστημένης ισχύος των εν λειτουργία σταθμών της, μέσω εξαγοράς λειτουργούντων φωτοβολταϊκών σταθμών, οι οποίοι πληρούν καθορισμένα τεχνικοοικονομικά κριτήρια.

(Τα ποσά παρουσιάζονται σε χιλιάδες Ευρώ εκτός εάν δηλώνεται διαφορετικά)

Παράλληλα, η εταιρεία πέρα από την αξιολόγηση επενδύσεων σε μονάδες παραγωγής ηλεκτρικής ενέργειας με τη χρήση Ανανεώσιμων πηγών αξιολογεί και επενδυτικές ευκαιρίες σε τομείς όπως:

- Την παραγωγή φορέων ενέργειας με τη χρήση ανανεώσιμων πηγών (π.χ. Υδρογόνο)
- Τις διασυνδέσεις της ηπειρωτικής με τη νησιωτική Ελλάδα
- Την ηλεκτροκίνηση
- Την εξοικονόμηση ενέργειας
- Την παροχή υπηρεσιών εξισσορόπησης
- Την αποθήκευση ηλεκτρικής ενέργειας
- Τα έξυπνα δίκτυα τα οποία θα προάγουν την ασφάλεια, την αξιοπιστία, την ευελιξία και την αξιοκρατία του ηλεκτρικού συστήματος της χώρας.

Τα βασικότερα μεγέθη των οικονομικών αποτελεσμάτων του Α' Εξαμήνου 2022 ανά κλάδο δραστηριότητας του Ομίλου και η μεταβολή τους από την ίδια περίοδο του προηγούμενου έτους παρουσιάζονται στον ακόλουθο πίνακα:

6Μ 2022 (€ x 1.000)	Εμπορικές Δραστηριότητες	Υπηρεσίες Πληροφορικής	Ταχυδρομικές Υπηρεσίες	Παραγωγή Ενέργειας ΑΠΕ	Μη καταναμεθμένα	Σύνολο Συνεχιζόμενες δραστηριότητες	Διακοπείσες δραστηριότητες (Ηλεκτρονικές Συναλλαγές)	Σύνολο
Συνολικές μεικτές πωλήσεις ανά τομέα	<b>364.952</b>	<b>84.933</b>	<b>67.119</b>	<b>5.238</b>	<b>325</b>	<b>522.567</b>	<b>27</b>	<b>522.594</b>
Εσωτερικές πωλήσεις μεταξύ τομέων	(42.667)	(460)	(486)	(156)	(43)	(43.812)	-	(43.812)
<b>Σύνολο Πωλήσεων</b>	<b>322.285</b>	<b>84.474</b>	<b>66.633</b>	<b>5.082</b>	<b>282</b>	<b>478.755</b>	<b>27</b>	<b>478.783</b>
<b>EBITDA</b>	<b>11.541</b>	<b>8.423</b>	<b>10.754</b>	<b>4.105</b>	<b>(280)</b>	<b>34.543</b>	<b>(32)</b>	<b>34.510</b>
% Πωλήσεων	3,6%	10,0%	16,1%	80,8%	-99%	7%	-117,8%	7,2%
<b>Κέρδη προ φόρων (EBT)</b>	<b>7.886</b>	<b>6.998</b>	<b>9.099</b>	<b>2.328</b>	<b>930</b>	<b>27.241</b>	<b>144</b>	<b>27.385</b>
% Πωλήσεων	2,4%	8,3%	13,7%	46%	330%	6%	530,1%	5,7%
<b>Κέρδη μετά από φόρους (EAT)</b>	<b>5.904</b>	<b>5.344</b>	<b>7.330</b>	<b>1.774</b>	<b>638</b>	<b>20.989</b>	<b>145</b>	<b>21.135</b>
<b>Κέρδη μετά από φόρους και ΔΜ (EAT &amp; NCI)</b>								<b>20.675</b>

6Μ 2021 (€ x 1.000)	Εμπορικές Δραστηριότητες	Υπηρεσίες Πληροφορικής	Ταχυδρομικές Υπηρεσίες	Παραγωγή Ενέργειας ΑΠΕ	Μη καταναμεθμένα	Σύνολο Συνεχιζόμενες δραστηριότητες	Διακοπείσες δραστηριότητες (Ηλεκτρονικές Συναλλαγές)	Σύνολο
Συνολικές μεικτές πωλήσεις ανά τομέα	<b>312.152</b>	<b>77.926</b>	<b>67.575</b>	<b>4.865</b>	<b>280</b>	<b>462.798</b>	<b>20.902</b>	<b>483.700</b>
Εσωτερικές πωλήσεις μεταξύ τομέων	(33.885)	(1.304)	(836)	(156)	(69)	(36.249)	-	(36.249)
<b>Σύνολο Πωλήσεων</b>	<b>278.267</b>	<b>76.622</b>	<b>66.739</b>	<b>4.709</b>	<b>212</b>	<b>426.549</b>	<b>20.902</b>	<b>447.451</b>
<b>EBITDA*</b>	<b>10.701</b>	<b>6.248</b>	<b>10.645</b>	<b>3.891</b>	<b>58</b>	<b>31.542</b>	<b>7.708</b>	<b>39.251</b>
% Πωλήσεων	3,8%	8,2%	15,9%	82,6%	28%	7%	36,9%	8,8%
<b>Κέρδη προ φόρων (EBT)</b>	<b>8.224</b>	<b>5.051</b>	<b>9.069</b>	<b>2.130</b>	<b>1.534</b>	<b>26.009</b>	<b>4.376</b>	<b>30.384</b>
% Πωλήσεων	3,0%	6,6%	13,6%	45,2%	725%	6%	20,9%	6,8%
<b>Κέρδη μετά από φόρους (EAT)</b>	<b>6.356</b>	<b>2.882</b>	<b>8.325</b>	<b>1.955</b>	<b>1.564</b>	<b>21.082</b>	<b>3.312</b>	<b>24.394</b>
<b>Κέρδη μετά από φόρους και ΔΜ (EAT &amp; NCI)</b>								<b>23.896</b>

Μεταβολή 2022/2021 %	Εμπορικές Δραστηριότητες	Υπηρεσίες Πληροφορικής	Ταχυδρομικές Υπηρεσίες	Παραγωγή Ενέργειας ΑΠΕ	Μη καταναμεθμένα	Σύνολο Συνεχιζόμενες δραστηριότητες	Διακοπείσες δραστηριότητες (Ηλεκτρονικές Συναλλαγές)	Σύνολο
Σύνολο Πωλήσεων	15,8%	10,2%	-0,2%	7,9%	33,1%	12,2%	-99,9%	7,0%
EBITDA*	7,9%	34,8%	1,0%	5,5%	-579,1%	9,5%	-100%	-12,1%
Κέρδη προ φόρων (EBT)	-4,1%	38,5%	0,3%	9,3%	-39,4%	4,7%	-96,7%	-9,9%
Κέρδη μετά από φόρους (EAT)	-7,1%	85,4%	-11,9%	-9,3%	-59,2%	-0,4%	-95,6%	-13,4%
Κέρδη μετά από φόρους και ΔΜ (EAT & NCI)								-13,5%

Μεταβολή 2022/2021 ποσά	Εμπορικές Δραστηριότητες	Υπηρεσίες Πληροφορικής	Ταχυδρομικές Υπηρεσίες	Παραγωγή Ενέργειας ΑΠΕ	Μη καταναμεθμένα	Σύνολο Συνεχιζόμενες δραστηριότητες	Διακοπείσες δραστηριότητες (Ηλεκτρονικές Συναλλαγές)	Σύνολο
Σύνολο Πωλήσεων	<b>44.018</b>	<b>7.851</b>	<b>(106)</b>	<b>373</b>	<b>70</b>	<b>52.206</b>	<b>(20.875)</b>	<b>31.331</b>
EBITDA*	<b>840</b>	<b>2.175</b>	<b>109</b>	<b>214</b>	<b>(339)</b>	<b>3.001</b>	<b>(7.740)</b>	<b>(4.741)</b>
Κέρδη προ φόρων (EBT)	<b>(339)</b>	<b>1.947</b>	<b>30</b>	<b>198</b>	<b>(604)</b>	<b>1.232</b>	<b>(4.232)</b>	<b>(3.000)</b>
Κέρδη μετά από φόρους (EAT)	<b>(452)</b>	<b>2.462</b>	<b>(994)</b>	<b>(181)</b>	<b>(926)</b>	<b>(93)</b>	<b>(3.167)</b>	<b>(3.259)</b>
Κέρδη μετά από φόρους και ΔΜ (EAT & NCI)								<b>(3.221)</b>

Η Μητρική Εταιρεία περιλαμβάνεται στις λοιπές μη καταναμεθθείσες δραστηριότητες.

## Β) Γεγονότα μετά την 30η Ιουνίου 2022

### Συμφωνία εξυγίανσης της εταιρείας «Γ.Ε. Δημητρίου Α.Ε.Ε.»

Με βάση την υπ' αρ. 146/2002 απόφαση του Πολυμελούς Πρωτοδικείου Αθηνών έγινε δεκτή η από 31/03/2021 αίτηση της εταιρείας «Γ.Ε. ΔΗΜΗΤΡΙΟΥ ΑΝΩΝΥΜΗ ΕΜΠΟΡΙΚΗ ΕΤΑΙΡΕΙΑ», με Γενικό Αριθμό Κατάθεσης 16524/2021 και Ειδικό Αριθμό Κατάθεσης 98/2021, περί άμεσης επικύρωσης της συμφωνίας εξυγίανσης (σύμφωνια με το άρθρο 44 του Ν. 4738/ 2020), επικυρώθηκε η από 30/03/2021 συμφωνία εξυγίανσης μεταξύ της «Γ.Ε. ΔΗΜΗΤΡΙΟΥ ΑΝΩΝΥΜΗ ΕΜΠΟΡΙΚΗ ΕΤΑΙΡΕΙΑ» και των πιστωτών της.

(Τα ποσά παρουσιάζονται σε χιλιάδες Ευρώ εκτός εάν δηλώνεται διαφορετικά)

Το Διοικητικό Συμβούλιο της Εταιρείας ενημερώθηκε για τη συγκληθείσα, στις 18/7/2022, Έκτακτη Γενική Συνέλευση των μετόχων της «Γ.Ε. ΔΗΜΗΤΡΙΟΥ ΑΝΩΝΥΜΗ ΕΜΠΟΡΙΚΗ ΕΤΑΙΡΕΙΑ», σε εφαρμογή της συμφωνίας εξυγίανσης και ειδικότερα, του άρθρου 7 αυτής, η οποία (Γενική Συνέλευση) αποφάσισε, μεταξύ άλλων, την αύξηση του Μετοχικού Κεφαλαίου της Εταιρείας κατά το ποσό των πέντε εκατομμυρίων ευρώ (€ 5.000.000,00) με την έκδοση εκατόν είκοσι πέντε εκατομμυρίων (125.000.000) μετοχών ονομαστικής αξίας τεσσάρων λεπτών του ευρώ (€ 0,04) εκάστη. Περαιτέρω, ενημερώθηκε ότι στη συμφωνία εξυγίανσης προβλέπεται ότι η Εταιρεία αναλαμβάνει, σύμφωνα με τους όρους της συμφωνίας εξυγίανσης, την υποχρέωση να καλύψει το σύνολο της αύξησης του μετοχικού κεφαλαίου της εταιρείας «Γ.Ε. ΔΗΜΗΤΡΙΟΥ ΑΝΩΝΥΜΗ ΕΜΠΟΡΙΚΗ ΕΤΑΙΡΕΙΑ», εντός έξι (6) μηνών από την επικύρωση της συμφωνίας εξυγίανσης από το αρμόδιο Δικαστήριο, καθώς και ότι στην αύξηση του μετοχικού κεφαλαίου της «Γ.Ε. ΔΗΜΗΤΡΙΟΥ ΑΝΩΝΥΜΗ ΕΜΠΟΡΙΚΗ ΕΤΑΙΡΕΙΑ», οι παλαιοί μέτοχοι θα συμμετέχουν στην αύξηση μέχρι το ποσό των διακοσίων δέκα χιλιάδων διακοσίων τριάντα εννέα ευρώ και δεκαέξι λεπτών (€ 210.239,16). Κατόπιν αυτών, το Διοικητικό Συμβούλιο της Εταιρείας αποφάσισε τη συμμετοχή της στην αύξηση του μετοχικού κεφαλαίου της «Γ.Ε. ΔΗΜΗΤΡΙΟΥ ΑΝΩΝΥΜΗ ΕΜΠΟΡΙΚΗ ΕΤΑΙΡΕΙΑ» με ποσό έως πέντε εκατομμύρια ευρώ (€ 5.000.000,00), σύμφωνα με τα προβλεπόμενα στη συμφωνία εξυγίανσης.

Κατόπιν αυτών και σύμφωνα με τα προβλεπόμενα στη συμφωνία εξυγίανσης, η Εταιρεία την 25 Αυγούστου 2022 κατέβαλε ποσό ύψους € 4.789.760,84, και το ποσοστό που κατέχει στο μετοχικό κεφάλαιο της «Γ.Ε. ΔΗΜΗΤΡΙΟΥ ΑΝΩΝΥΜΗ ΕΜΠΟΡΙΚΗ ΕΤΑΙΡΕΙΑ», μετά και την ολοκλήρωση της διαδικασίας άσκησης δικαιωμάτων προτίμησης στο πλαίσιο της ως άνω αύξησης μετοχικού κεφαλαίου, ανήλθε σε 95,03%.

Τέλος η Εταιρεία, μετά από σχετική απόφαση του Διοικητικού Συμβουλίου της εταιρείας «Γ.Ε. ΔΗΜΗΤΡΙΟΥ ΑΝΩΝΥΜΗ ΕΜΠΟΡΙΚΗ ΕΤΑΙΡΕΙΑ» περί διάθεσης των αδιάθετων στους παλαιούς μετόχους μετοχών εκ του δικαιώματος προτίμησης και σχετικής ενημέρωσης της Εταιρείας, κατέβαλε στις 25/08/2022 επιπλέον ποσό ύψους €204.387,16 αναλαμβάνοντας το σύνολο των αδιάθετων μετοχών (που αντιστοιχεί σε 5.109.679 νέες μετοχές). Κατόπιν αυτού, το συνολικό ποσοστό που κατέχει η Εταιρεία στο μετοχικό κεφάλαιο της «Γ.Ε. ΔΗΜΗΤΡΙΟΥ ΑΝΩΝΥΜΗ ΕΜΠΟΡΙΚΗ ΕΤΑΙΡΕΙΑ» ανέρχεται σε 99,089% του μετοχικού κεφαλαίου της.

#### Εξαγορά φωτοβολταϊκών σταθμών

Η Εταιρεία μέσω της 100% έμμεσης θυγατρικής της εταιρείας «ΞΥΛΑΔΕΣ ΕΝΕΡΓΕΙΑΚΗ ΑΕ» ολοκλήρωσε την 2 Αυγούστου 2022 την εξαγορά φωτοβολταϊκών σταθμών παραγωγής ηλεκτρικής ενέργειας συνολικής ισχύος 3,5MW, οι οποίοι είναι εγκατεστημένοι εντός του Νομού Αττικής, έναντι συνολικού τιμήματος €3,2 εκ.. Μετά την ανωτέρω εξαγορά η εγκατεστημένη ισχύς των σταθμών παραγωγής ηλεκτρικής ενέργειας από ΑΠΕ, του ενεργειακού βραχίονα του Ομίλου Quest Συμμετοχών, ανέρχεται σε 33,5MW.

#### Εξαγορά φωτοβολταϊκού σταθμού

Η Εταιρεία μέσω της 100% έμμεσης θυγατρικής της εταιρείας «ΞΥΛΑΔΕΣ ΕΝΕΡΓΕΙΑΚΗ ΑΕ» ολοκλήρωσε την 31η Αυγούστου 2022 την εξαγορά φωτοβολταϊκού σταθμού παραγωγής ηλεκτρικής ενέργειας ισχύος 0,76MW, εγκατεστημένου στο Πολύκαстро του Νομού Κιλκίς, έναντι συνολικού τιμήματος €1,72 εκ., συμπεριλαμβανομένων των ταμειακών διαθεσίμων της εταιρείας φορέα του έργου. Με την ανωτέρω εξαγορά η εγκατεστημένη ισχύς των σταθμών παραγωγής ηλεκτρικής ενέργειας από ΑΠΕ, του ενεργειακού βραχίονα του Ομίλου, ανέρχεται σε 34,3MW.

#### Αγορές ιδίων μετοχών

Η Εταιρεία προέβη από την ημερομηνία των οικονομικών καταστάσεων και μέχρι την έγκρισή τους από το Διοικητικό Συμβούλιο σε αγορά 77.278 ιδίων μετοχών με μέση τιμή κτήσης 4,25 ευρώ και συνολική αξία συναλλαγής 329 χιλ. ευρώ.  
Η Εταιρεία κατέχει 472.411 ίδιες μετοχές, ποσοστό 0,4406% του συνόλου των μετοχών της Εταιρείας.

## Γ) Περιγραφή κυριότερων κινδύνων για το Β' εξάμηνο του 2022

#### Χρηματοοικονομικοί κίνδυνοι

Ο Όμιλος εκτίθεται σε χρηματοοικονομικούς κινδύνους, όπως κινδύνους αγοράς (μεταβολές σε συναλλαγματικές ισοτιμίες, επιτόκια, τιμές αγοράς), πιστωτικό κίνδυνο και κίνδυνο ρευστότητας. Το γενικό πρόγραμμα διαχείρισης κινδύνων του Ομίλου εστιάζεται στη μη προβλεψιμότητα των χρηματοπιστωτικών αγορών και επιδιώκει να ελαχιστοποιήσει την ενδεχόμενη αρνητική τους επίδραση στη χρηματοοικονομική απόδοση του Ομίλου.

Η διαχείριση κινδύνων πραγματοποιείται από την κεντρική οικονομική υπηρεσία του Ομίλου, η οποία λειτουργεί με συγκεκριμένους κανόνες που έχουν εγκριθεί από το Διοικητικό Συμβούλιο. Το Διοικητικό Συμβούλιο παρέχει οδηγίες και κατευθύνσεις για τη γενική διαχείριση κινδύνου, καθώς και ειδικές οδηγίες για τη διαχείριση συγκεκριμένων κινδύνων, όπως ο συναλλαγματικός κίνδυνος, ο κίνδυνος επιτοκίου και ο πιστωτικός κίνδυνος.

#### α) Πιστωτικός κίνδυνος

Ο πιστωτικός κίνδυνος συνίσταται στην πιθανότητα κάποιος αντισυμβαλλόμενος να προκαλέσει στον Όμιλο και στην Εταιρεία οικονομική ζημιά εξαιτίας της αθέτησης των συμβατικών του υποχρεώσεων.

Ο μέγιστος πιστωτικός κίνδυνος στον οποίο είναι εκτεθειμένοι ο Όμιλος και η Εταιρεία, κατά την ημερομηνία κατάρτισης της χρηματοοικονομικής πληροφόρησης, είναι η λογιστική αξία των χρηματοοικονομικών περιουσιακών τους στοιχείων. Τα χρηματοοικονομικά στοιχεία που έχουν κατηγοριοποιηθεί ως διαθέσιμα προς πώληση αφορούν τοποθετήσεις σε αμοιβαία κεφάλαια και αυτά που έχουν



*(Τα ποσά παρουσιάζονται σε χιλιάδες Ευρώ εκτός εάν  
δηλώνεται διαφορετικά)*

κατηγοριοποιηθεί σε χρηματοοικονομικά στοιχεία διακρατούμενα μέχρι τη λήξη αφορούν σε έντοκα γραμμάτια Ελληνικού δημοσίου. Αυτές οι κατηγορίες χρηματοοικονομικών περιουσιακών στοιχείων εκτιμάται ότι δεν εκθέτουν τον Όμιλο και την Εταιρεία σε σημαντικό πιστωτικό κίνδυνο.

Οι αθετημένες πληρωμές από πελάτες είναι μέγεθος το οποίο μπορεί ενδεχόμενα να επηρεάσει αρνητικά την ομαλή ρευστότητα του Ομίλου και της Εταιρείας. Λόγω όμως του μεγάλου αριθμού πελατών και της διάσπαρσης της πελατειακής βάσης του Ομίλου, δεν υπάρχει συγκέντρωση του πιστωτικού κινδύνου σε σχέση με τις απαιτήσεις αυτές. Συγκέντρωση πιστωτικού κινδύνου θεωρείται ότι υπάρχει για ποσά εισπρακτέα από το δημόσιο τομέα.

Ο Όμιλος και η Εταιρεία εφαρμόζουν συγκεκριμένη πιστωτική πολιτική που έχει ως άξονες αφενός τον έλεγχο πιστοληπτικής ικανότητας των πελατών και αφετέρου την προσπάθεια αποτελεσματικής διαχείρισης των απαιτήσεων πριν αυτές καταστούν ληξιπρόθεσμες αλλά και όταν αυτές καταστούν εκπρόθεσμες ή επισφαλείς. Για την παρακολούθηση του πιστωτικού κινδύνου, οι πελάτες ομαδοποιούνται ανάλογα με την κατηγορία που ανήκουν, τα πιστωτικά χαρακτηριστικά τους, την ενηλικίωση των απαιτήσεών τους και τα τυχόν προηγούμενα προβλήματα εισπραξιμότητας που έχουν επιδείξει. Οι πελάτες που θεωρούνται επισφαλείς, επανεκτιμώνται σε κάθε ημερομηνία κατάρτισης χρηματοοικονομικής πληροφόρησης και για τη ζημία που εκτιμάται ότι θα προκύψει από αυτές, σχηματίζεται σχετική πρόβλεψη απομείωσης.

Τα ταμειακά διαθέσιμα και ταμειακά ισοδύναμα θεωρούνται επίσης στοιχεία με σημαντικό πιστωτικό κίνδυνο, καθώς οι τρέχουσες μακροοικονομικές συνθήκες στην Ελλάδα (κυρίως τα μη εξυπηρετούμενα δάνεια) ασκούν πίεση στις εγχώριες τράπεζες. Το μεγαλύτερο μέρος των ταμειακών διαθεσίμων του Ομίλου είναι διαθέσιμα σε ελληνικές τράπεζες ή επενδυμένα κυρίως μέσω αυτών.

### **β) Κίνδυνος ρευστότητας**

Ο κίνδυνος ρευστότητας συνίσταται στον κίνδυνο ο Όμιλος ή η Εταιρεία να μην μπορέσουν να εκπληρώσουν τις χρηματοοικονομικές τους υποχρεώσεις όταν απαιτείται. Ο κίνδυνος ρευστότητας διατηρείται σε χαμηλά επίπεδα, μέσω της διαθεσιμότητας επαρκών ταμειακών διαθεσίμων ή/και πιστωτικών ορίων, που διασφαλίζουν την εκπλήρωση των χρηματοοικονομικών υποχρεώσεων με λήξη στους επόμενους 12 μήνες. Για την παρακολούθηση και αντιμετώπιση του κινδύνου ρευστότητας, ο Όμιλος ετοιμάζει προβλέψεις ταμειακών ροών σε τακτική βάση.

### **γ) Κίνδυνος αγοράς**

Ο κίνδυνος αγοράς δημιουργείται από το ενδεχόμενο οι αλλαγές στις τιμές της αγοράς, όπως σε συναλλαγματικές ισοτιμίες, επιτόκια και τιμές μετοχών, να επηρεάσουν τη διακύμανση της αξίας των χρηματοοικονομικών μέσω των που κατέχουν ο Όμιλος και η Εταιρεία. Η διαχείριση του κινδύνου της αγοράς συνίσταται στην προσπάθεια του Ομίλου και της Εταιρείας να διαχειρίζονται και να ελέγχουν την έκθεσή τους σε αποδεκτά όρια.

Οι επιμέρους κίνδυνοι που συνθέτουν τον κίνδυνο αγοράς και οι πολιτικές διαχείρισής τους από τον Όμιλο και την Εταιρεία περιγράφονται παρακάτω:

#### **i. Κίνδυνος διακύμανσης επιτοκίων**

Ο κίνδυνος διακύμανσης επιτοκίων συνίσταται στην πιθανότητα η εύλογη αξία των μελλοντικών χρηματοροών ενός χρηματοοικονομικού περιουσιακού στοιχείου να παρουσιάσει διακυμάνσεις εξαιτίας μεταβολών στα επιτόκια της αγοράς. Η έκθεση του Ομίλου στον κίνδυνο μεταβολής των επιτοκίων σχετίζεται πρωταρχικά με το μακροπρόθεσμο δανεισμό του Ομίλου. Ο Όμιλος διαχειρίζεται τον κίνδυνο διακύμανσης επιτοκίων μέσω δανείων κυμαινόμενου επιτοκίου τα οποία μπορούν να μετατραπούν σε σταθερού επιτοκίου αν χρειαστεί. Ο κίνδυνος μεταβολής των επιτοκίων προέρχεται κυρίως από τα μακροπρόθεσμα δάνεια. Δάνεια με σταθερό επιτόκιο εκθέτουν τον Όμιλο σε κίνδυνο μεταβολής της εύλογης αξίας.

#### **ii. Συναλλαγματικός κίνδυνος**

Ο Όμιλος δραστηριοποιείται στην Ευρώπη και συνεπώς το μεγαλύτερο μέρος των συναλλαγών του Ομίλου διεξάγεται σε Ευρώ. Μέρος όμως των αγορών εμπορευμάτων του Ομίλου γίνεται σε Δολάριο Αμερικής. Η γρήγορη πληρωμή των προμηθευτών αυτών μειώνει σημαντικά το συναλλαγματικό κίνδυνο. Ο Όμιλος κατά περίπτωση προαγοράζει συνάλλαγμα και κατά πάγια τακτική δεν συνάπτει συμβόλαια μελλοντικής εκπλήρωσης συναλλάγματος με εξωτερικούς αντισυμβαλλόμενους.

### **(δ) Διαχείριση Κεφαλαίου**

Ο πρωταρχικός στόχος του Ομίλου και της Εταιρείας σχετικά με τη διαχείριση του κεφαλαίου είναι η διασφάλιση της διατήρησης ισχυρής πιστοληπτικής ικανότητας και υγιών κεφαλαιακών δεικτών με σκοπό την υποστήριξη της επιχειρησιακής λειτουργίας τους και τη μεγιστοποίηση της αξίας προς όφελος των μετόχων.

Ο Όμιλος και η Εταιρεία διαχειρίζονται την κεφαλαιακή διάρθρωση και πραγματοποιούν προσαρμογές προκειμένου να εναρμονίζονται με τις αλλαγές στο οικονομικό περιβάλλον. Για τη διατήρηση ή την προσαρμογή της κεφαλαιακής διάρθρωσης, ο Όμιλος και η Εταιρεία ενδέχεται να προσαρμόσουν την πληρωμή μερίσματος στους μετόχους, να επιστρέψουν κεφάλαιο στους μετόχους ή να εκδώσουν νέες μετοχές.

(Τα ποσά παρουσιάζονται σε χιλιάδες Ευρώ εκτός εάν δηλώνεται διαφορετικά)

### **Μη Χρηματοοικονομικοί κίνδυνοι**

Παράλληλα με τους χρηματοοικονομικούς κινδύνους, ο Όμιλος εστιάζει και σε μη χρηματοοικονομικούς κινδύνους που συνδέονται με συγκεκριμένα θέματα, που έχουν αναγνωρισθεί ως ουσιαστικά στο πλαίσιο της βιώσιμης ανάπτυξης, αλλά και με θέματα που προέρχονται από τις επικρατούσες συνθήκες του οικονομικού περιβάλλοντος. Τα θέματα αυτά αφορούν στην πλήρη συμμόρφωση με τη νομοθεσία και την εφαρμογή των πολιτικών της εταιρικής διακυβέρνησης, το ανθρώπινο δυναμικό, τις περιβαλλοντικές επιπτώσεις από τη δραστηριότητα των εταιρειών, την εφοδιαστική αλυσίδα και την εξελικτική πορεία των εταιρειών στο πλαίσιο της αγοράς που δραστηριοποιούνται.

#### **(α) Κίνδυνος για την ασφάλεια των προσωπικών δεδομένων**

Οι εταιρείες αντιμετωπίζουν κινδύνους αναφορικά με την ασφάλεια των συστημάτων και υποδομών τους, που θα μπορούσαν να επηρεάσουν την ακεραιότητα και την ασφάλεια οποιασδήποτε μορφής πληροφοριών που διαχειρίζονται, όπως προσωπικά δεδομένα πελατών, συνεργατών ή υπαλλήλων και εμπιστευτικές εταιρικές πληροφορίες.

Η Εταιρεία συλλέγει, αποθηκεύει και χρησιμοποιεί δεδομένα κατά τη συνήθη πορεία των εργασιών της και τα προστατεύει με βάση τη νομοθεσία περί προστασίας δεδομένων.

Στις 27 Απριλίου 2016, το Ευρωπαϊκό Κοινοβούλιο και το Ευρωπαϊκό Συμβούλιο ενέκριναν τον κανονισμό για την προστασία των δεδομένων (ΕΕ) (2016/679) ("κανονισμός για την προστασία δεδομένων"). Ο Κανονισμός Προστασίας Δεδομένων περιλαμβάνει εκτεταμένες υποχρεώσεις για τις εταιρείες σε σχέση με διαδικασίες και μηχανισμούς επεξεργασίας δεδομένων προσωπικού χαρακτήρα και δικαιωμάτων των υποκειμένων των δεδομένων και σε περιπτώσεις παραβίασης επιτρέπει στις εποπτικές Αρχές να επιβάλλουν πρόστιμα μέχρι 4% του ετήσιου παγκόσμιου κύκλου εργασιών του Ομίλου (ή Ευρώ 20 εκατ. όποιο είναι μεγαλύτερο). Ο Κανονισμός για την προστασία των δεδομένων τέθηκε σε ισχύ στις 25 Μαΐου 2018 μετά από μια μεταβατική περίοδο δύο ετών.

Προκειμένου να περιορίσει τους σχετικούς κινδύνους, ο Όμιλος εντός του 2018 είχε συστήσει τη Διεύθυνση Προστασίας Δεδομένων που αναπτύσσει όλες τις αναγκαίες πολιτικές και διαδικασίες, επιβλέπει την εφαρμογή τους, σχεδιάζει νέα συστήματα και υποδομές ασφάλειας και αξιολογεί την αποτελεσματικότητά τους και την συμμόρφωση με το κανονιστικό πλαίσιο για την προστασία των προσωπικών δεδομένων.

#### **(β) Προσδιορισμός των εύλογων αξιών**

Η εύλογη αξία των χρηματοοικονομικών στοιχείων που διαπραγματεύονται σε ενεργές αγορές (χρημαστήρια), όπως παράγωγα, μετοχές, ομόλογα, αμοιβαία κεφάλαια, προσδιορίζεται με βάση τις δημοσιευόμενες τιμές που ισχύουν κατά την ημερομηνία κατάρτισης των χρηματοοικονομικών καταστάσεων.

Η εύλογη αξία των χρηματοοικονομικών στοιχείων που δεν διαπραγματεύονται σε ενεργές αγορές προσδιορίζεται με τη χρήση τεχνικών αποτίμησης και παραδοχών που στηρίζονται σε δεδομένα της αγοράς κατά την ημερομηνία κατάρτισης της χρηματοοικονομικής πληροφόρησης.

Η ονομαστική αξία των εμπορικών απαιτήσεων, μείον τη σχετική πρόβλεψη, εκτιμάται ότι προσεγγίζει την εύλογη αξία τους. Οι εύλογες αξίες των χρηματοοικονομικών υποχρεώσεων για σκοπούς εμφάνισής τους στη χρηματοοικονομική πληροφόρηση υπολογίζονται με βάση την παρούσα αξία των μελλοντικών ταμειακών ροών που προκύπτουν από συγκεκριμένες συμβάσεις χρησιμοποιώντας το τρέχον επιτόκιο το οποίο είναι διαθέσιμο για τον Όμιλο για χρήση παρόμοιων χρηματοπιστωτικών μέσων.

#### **(γ) Κίνδυνος τεχνολογικών εξελίξεων**

Ο Όμιλος δραστηριοποιείται μεταξύ άλλων, στους τομείς προϊόντων και υπηρεσιών πληροφορικής, στους οποίους υπάρχουν ταχύτερες τεχνολογικές εξελίξεις. Ως αποτέλεσμα, ο Όμιλος ανταγωνίζεται με βάση την ικανότητά του να προσφέρει στους πελάτες του ανταγωνιστικές ολοκληρωμένες λύσεις που παρέχουν τα επιθυμητά χαρακτηριστικά προϊόντων και υπηρεσιών. Επιπλέον, το χαρτοφυλάκιο των προϊόντων του Ομίλου μπορεί γρήγορα να ξεπεραστεί ή το μερίδιο αγοράς της εταιρείας μπορεί γρήγορα να συρρικνωθεί. Οι προσπάθειες εξισορρόπησης του συνδυασμού προϊόντων και υπηρεσιών για τη βελτιστοποίηση της κερδοφορίας, της ρευστότητας και της ανάπτυξης μπορεί επίσης να ασκήσουν πίεση στη θέση της εταιρείας στον κλάδο.

Ο Όμιλος μέσω της μακρόχρονης εμπειρίας του και την βαθιά του γνώση παρακολουθεί στενά τις τεχνολογικές εξελίξεις και προσαρμόζει αντίστοιχα τα προϊόντα και τις υπηρεσίες του.

#### **(δ) Επιπτώσεις του κορονοϊού COVID-19**

Η υγειονομική κρίση του COVID-19 είχε οδηγήσει την παγκόσμια οικονομία σε μια περίοδο αβεβαιότητας και αστάθειας. Η αβεβαιότητα που επικρατούσε στις κεφαλαιαγορές παγκοσμίως εδώ και δύο χρόνια από το ξέσπασμα της πανδημίας φαίνεται να υποχωρεί όσο εντείνονται οι εμβολιασμοί του πληθυσμού και η συναλλακτική δραστηριότητα διατηρείται σε ικανοποιητικά επίπεδα. Θεωρούμε ότι από το β' εξάμηνο του 2022 θα υπάρξει ακόμα μεγαλύτερη ομαλοποίηση της κατάστασης και σταδιακή επιστροφή στην κανονικότητα. Η διοίκηση του Ομίλου παρακολουθεί τις εξελίξεις και εκτιμά ότι δεν θα υπάρξει επίδραση στους τομείς που δραστηριοποιείται.

*(Τα ποσά παρουσιάζονται σε χιλιάδες Ευρώ εκτός εάν  
δηλώνεται διαφορετικά)*

Η ρευστότητα του Ομίλου εξακολουθεί να είναι πολύ καλή, με τα συνολικά διαθέσιμα και τις γραμμές χρηματοδότησης να ξεπερνούν κατά μεγάλο ποσοστό τις λειτουργικές του ανάγκες.

#### **(ε) Επιπτώσεις της ενεργειακής κρίσης**

Η παγκόσμια ενεργειακή κρίση που ξεκίνησε το 2021 χαρακτηρίζεται από τη συνεχιζόμενη έλλειψη ενέργειας σε όλον τον κόσμο, αλλά και της αλματώδους αύξησης των τιμών της, επηρεάζοντας χώρες όπως το Ηνωμένο Βασίλειο την Κίνα και, μεταξύ άλλων, την Ευρωπαϊκή Ένωση. Η Ελλάδα γνωρίζει σημαντική αύξηση στις τιμές σε όλες της μορφές ενέργειας. Η Διοίκηση παρακολουθεί σε συνεχή βάση τις εξελίξεις και είναι έτοιμη να πάρει όλα τα απαραίτητα μέτρα που πιθανόν να χρειαστούν. Πάντοτε βέβαια παραμένει ως ενδεχόμενο η ενεργειακή κρίση να επιφέρει περαιτέρω αρνητικές συνέπειες στην παγκόσμια οικονομία για το 2022 και να επηρεάσει αρνητικά τις δραστηριότητες του Ομίλου αυξάνοντας τα λειτουργικά κόστη των εταιρειών, αλλά και μειώνοντας τη ζήτηση για τα προϊόντα και τις υπηρεσίες τους λόγω του περιορισμού της αγοραστικής δύναμης των καταναλωτών. Καθεμία από αυτές τις εξελίξεις θα μπορούσε να έχει επιπτώσεις στα οικονομικά αποτελέσματα του 2022. Όμως η μέχρι τώρα εμπειρία από τη διαχείριση της κρίσης κατά τη χρήση του 2021, καθιστά τη Διοίκηση του Ομίλου σχετικά αισιόδοξη για την επίτευξη των στόχων που έχουν τεθεί για το 2022.

#### **(στ) Πολεμικές συγκρούσεις στην Ουκρανία**

Η πολεμική σύρραξη μεταξύ Ρωσίας και Ουκρανίας έχει αρνητική επίδραση σε ολόκληρη την παγκόσμια οικονομική δραστηριότητα δεδομένου ότι η Ευρώπη προμηθεύεται σχεδόν το 40% του φυσικού αερίου και το 25% του πετρελαίου της από τη Ρωσία και βρίσκεται αντιμέτωπη με νέες ανατιμήσεις. Επιπλέον, η Ρωσία είναι ο μεγαλύτερος προμηθευτής σιταριού στον κόσμο, και μαζί με την Ουκρανία, αντιπροσωπεύουν σχεδόν το 1/4 των συνολικών παγκόσμιων εξαγωγών.

Όπως κατέστη σαφές από την πανδημία, μικρές διακοπές (της οικονομικής δραστηριότητας) σε μια περιοχή μπορεί να προκαλέσουν αναταραχές σε μέρη πολύ μακρινά.

Ο Όμιλος δραστηριοποιείται εντός της Ευρωπαϊκής Ένωσης και σε κλάδους δραστηριότητας που δεν έχουν άμεση γεωγραφική σύνδεση με τα γεγονότα στην Ουκρανία, ωστόσο, η γεωπολιτική αβεβαιότητα έχει οδηγήσει σε υψηλότερο πληθωρισμό και αυξημένη αστάθεια στην αγορά ενέργειας επηρεάζοντας το γενικό οικονομικό περιβάλλον, συνθήκες οι οποίες είναι πιθανόν να συνεχιστούν. Επιπλέον, υφίσταται αυξημένος κίνδυνος από διαταραχές στην παγκόσμια εφοδιαστική αλυσίδα. Η Διοίκηση εκτιμά συνεχώς τον πιθανό αντίκτυπο των εξελίξεων στις δραστηριότητες των εταιρειών του Ομίλου.



(Τα ποσά παρουσιάζονται σε χιλιάδες Ευρώ εκτός εάν δηλώνεται διαφορετικά)

**Συναλλαγές που διενεργήθηκαν μεταξύ της Εταιρείας και των συνδεδόμενων μερών αυτής**

	Ο ΟΜΙΛΟΣ		Η ΕΤΑΙΡΕΙΑ	
	1/1/2022 έως 30/06/2022	1/1/2021 έως 30/06/2021	1/1/2022 έως 30/06/2022	1/1/2021 έως 30/06/2021
<b>i) Πωλήσεις</b>				
<b>Πωλήσεις αγαθών προς:</b>	<b>1.325</b>	<b>2.356</b>	-	-
-Λοιπές συνδεδόμενες	1.325	2.356	-	-
<b>Πωλήσεις υπηρεσιών προς:</b>	<b>915</b>	<b>422</b>	<b>859</b>	<b>774</b>
-Unisystems Group	-	-	354	323
-Info Quest Technologies	-	-	133	100
-ACS	-	-	164	149
-iStorm	-	-	8	8
-iSquare	-	-	99	91
-Λοιπές άμεσες θυγατρικές	-	-	98	99
-Λοιπές συνδεδόμενες	915	422	1	4
<b>Μερίσματα</b>	-	-	<b>14.020</b>	<b>11.429</b>
-Unisystems Group	-	-	3.015	-
-Info Quest Technologies	-	-	2.500	2.000
-ACS	-	-	5.003	7.029
-iStorm	-	-	1.000	-
-iSquare	-	-	2.502	2.400
	<b>2.239</b>	<b>2.778</b>	<b>14.879</b>	<b>12.203</b>
<b>ii) Αγορές</b>				
<b>Αγορές υπηρεσιών από:</b>	<b>1.804</b>	<b>1.097</b>	<b>76</b>	<b>57</b>
-Unisystems	-	-	6	3
-Info Quest Technologies	-	-	22	20
-Λοιπές συνδεδόμενες	1.804	1.097	49	34
	<b>1.804</b>	<b>1.097</b>	<b>76</b>	<b>57</b>
<b>iii) Παροχές προς τη Διοίκηση</b>				
Αμοιβές μελών της διοίκησης	7.457	4.280	299	220
	<b>7.457</b>	<b>4.280</b>	<b>299</b>	<b>220</b>

(Τα ποσά παρουσιάζονται σε χιλιάδες Ευρώ εκτός εάν δηλώνεται διαφορετικά)

**iv) Υπόλοιπα τέλους χρήσης που προέρχονται από πωλήσεις-αγορές αγαθών/υπηρεσιών/μερίσματα**

	Ο ΟΜΙΛΟΣ		Η ΕΤΑΙΡΕΙΑ	
	30/6/2022	31/12/2021	30/6/2022	31/12/2021
<b>Απαιτήσεις από:</b>				
-Unisystems Group	-	-	3.122	110
-Info Quest Technologies	-	-	4.523	2.021
-ACS	-	-	5.024	22
-iStorm	-	-	1.002	-
-iSquare	-	-	2.520	19
-Λοιπές άμεσες θυγατρικές	-	-	4.470	2.270
-Λοιπές συνδεόμενες	3.718	3.463	16	16
	<b>3.718</b>	<b>3.463</b>	<b>20.679</b>	<b>4.457</b>

**Υποχρεώσεις προς :**

-Info Quest Technologies	-	-	3	3
-ACS	-	-	-	13
-iStorm	-	-	13	-
-Λοιπές συνδεόμενες	99	138	3	5
	<b>99</b>	<b>138</b>	<b>20</b>	<b>22</b>

**v) Απαιτήσεις από διευθυντικά στελέχη και μέλη της διοίκησης**

	-	-	-	-
--	---	---	---	---

**vi) Υποχρεώσεις προς τα διευθυντικά στελέχη και μέλη της διοίκησης**

	-	-	-	-
--	---	---	---	---

Το ποσό των € 7.457 που αναφέρεται σε αμοιβές ανώτατων διευθυντικών στελεχών για το Α' εξάμηνο 2022 αφορά κυρίως σε μισθοδοσία, σύμφωνα με το ΔΛΠ 24.

Στα πλαίσια του ΔΠΧΑ 16 - Μισθώσεις, οι υποχρεώσεις από μισθώσεις του Ομίλου και της Εταιρείας με τα συνδεδεμένα μέρη αναλύονται ως εξής:

	Ο ΟΜΙΛΟΣ		Η ΕΤΑΙΡΕΙΑ	
	30/6/2022	31/12/2021	30/6/2022	31/12/2021
<b>BriQ Properties Α.Ε.Α.Π.</b>				
<b>Υποχρεώσεις από μισθώσεις αρχικό υπόλοιπο</b>	<b>8.394</b>	<b>9.803</b>	<b>408</b>	<b>477</b>
Πληρωμές μισθώσεων	(6.825)	(5.475)	(327)	(278)
Τροποποιήσεις συμβάσεων	11.156	2.844	237	148
Τόκοι μισθώσεων	1.417	1.222	69	61
<b>Υποχρεώσεις από μισθώσεις τελικό υπόλοιπο</b>	<b>14.143</b>	<b>8.394</b>	<b>387</b>	<b>408</b>

Με τιμή,

ΤΟ ΔΙΟΙΚΗΤΙΚΟ ΣΥΜΒΟΥΛΙΟ

Ακριβές απόσπασμα από το Βιβλίο Πρακτικών Συνεδριάσεων του Διοικητικού Συμβουλίου.

Θεόδωρος Φέσσας

Πρόεδρος

*(Τα ποσά παρουσιάζονται σε χιλιάδες Ευρώ εκτός εάν  
δηλώνεται διαφορετικά)*

Η συνημμένη ενδιάμεση συνοπτική χρηματοοικονομική πληροφόρηση εγκρίθηκε από το Διοικητικό Συμβούλιο της **Quest Συμμετοχών Α.Ε.** την 7<sup>η</sup> Σεπτεμβρίου 2022 και έχει αναρτηθεί στο διαδίκτυο στην ηλεκτρονική διεύθυνση [www.quest.gr](http://www.quest.gr), όπου και θα παραμείνει στη διάθεση του επενδυτικού κοινού για χρονικό διάστημα τουλάχιστον 10 ετών από την ημερομηνία της σύνταξης και δημοσίευσης της. Επιπλέον στην ανωτέρω ηλεκτρονική διεύθυνση αναρτώνται και οι ετήσιες χρηματοοικονομικές καταστάσεις των ενοποιούμενων μη εισηγμένων θυγατρικών της Εταιρείας.

Ο Πρόεδρος του Δ.Σ.

Ο Διευθύνων Σύμβουλος

Ο Αναπληρωτής Διευθύνων Σύμβουλος

Θεόδωρος Φέσσας  
ΑΔΤ. ΑΕ 106909

Απόστολος Γεωργαντζής  
ΑΔΤ. Φ 090096

Μάρκος Μπισσάκος  
ΑΔΤ. ΑΑ 079768

Ο Δ/ντής Χρηματοοικονομικού Ελέγχου Ομίλου

Η Δ/ντρια Λογιστηρίου

Δημήτρης Παπαδιαμαντόπουλος  
ΑΔΤ. ΑΑ 061032  
ΑΡ. ΑΔΕΙΑΣ 0079032- Α' ΤΑΞΗΣ

Κωνσταντινιά Αναγνωστοπούλου  
ΑΔΤ. ΑΜ 593749  
ΑΡ. ΑΔΕΙΑΣ 0002601-Α' ΤΑΞΗΣ



KPMG Ορκωτοί Ελεγκτές Α.Ε.  
Στρατηγού Τόμπρα 3  
153 42 Αγία Παρασκευή  
Ελλάδα  
Τηλέφωνο: +30 210 60 62 100  
Φαξ: +30 210 60 62 111  
Email: info@kpmg.gr

## **Έκθεση Επισκόπησης Ενδιάμεσης Συνοπτικής Χρηματοοικονομικής Πληροφόρησης Ανεξάρτητου Ορκωτού Ελεγκτή**

Προς τους Μετόχους της  
Quest Συμμετοχών Ανώνυμη Εταιρεία

### **Έκθεση Επισκόπησης Ενδιάμεσης Συνοπτικής Χρηματοοικονομικής Πληροφόρησης**

#### **Εισαγωγή**

Έχουμε επισκοπήσει τη συνημμένη ενδιάμεση συνοπτική Εταιρική και Ενοποιημένη Κατάσταση Χρηματοοικονομικής Θέσης της Quest Συμμετοχών Ανώνυμη Εταιρεία (η «Εταιρεία») της 30 Ιουνίου 2022 και τις σχετικές συνοπτικές Εταιρικές και Ενοποιημένες Καταστάσεις Συνολικού Εισοδήματος, Μεταβολών Ιδίων Κεφαλαίων και Ταμειακών Ροών της εξαμήνης περιόδου που έληξε την ημερομηνία αυτή, καθώς και τις επιλεγμένες επεξηγηματικές σημειώσεις, που συνθέτουν την ενδιάμεση συνοπτική χρηματοοικονομική πληροφόρηση, η οποία αποτελεί αναπόσπαστο μέρος της εξαμήνης οικονομικής έκθεσης των άρθρων 5 και 5α του Ν. 3556/2007. Η Διοίκηση είναι υπεύθυνη για την κατάρτιση και παρουσίαση αυτής της ενδιάμεσης συνοπτικής χρηματοοικονομικής πληροφόρησης, σύμφωνα με τα Διεθνή Πρότυπα Χρηματοοικονομικής Αναφοράς όπως αυτά έχουν υιοθετηθεί από την Ευρωπαϊκή Ένωση και συγκεκριμένα με το Διεθνές Λογιστικό Πρότυπο (Δ.Λ.Π.) 34 «Ενδιάμεση Χρηματοοικονομική Αναφορά». Η δική μας ευθύνη είναι να εκφράσουμε συμπέρασμα επί αυτής της ενδιάμεσης συνοπτικής χρηματοοικονομικής πληροφόρησης με βάση την επισκόπησή μας.

#### **Εύρος Επισκόπησης**

Διενεργήσαμε την επισκόπησή μας σύμφωνα με το Διεθνές Πρότυπο Αναθέσεων Επισκόπησης (Δ.Π.Α.Ε.) 2410 «Επισκόπηση ενδιάμεσης χρηματοοικονομικής πληροφόρησης που διενεργείται από τον ανεξάρτητο ελεγκτή της οντότητας». Η επισκόπηση της ενδιάμεσης χρηματοοικονομικής πληροφόρησης συνίσταται στην υποβολή διερευνητικών ερωτημάτων, κυρίως σε πρόσωπα που είναι υπεύθυνα για χρηματοοικονομικά και λογιστικά θέματα, καθώς και στην εφαρμογή αναλυτικών και άλλων διαδικασιών επισκόπησης. Η επισκόπηση έχει ουσιαδώς μικρότερο εύρος από τον έλεγχο, ο οποίος διενεργείται σύμφωνα με τα Διεθνή Πρότυπα της Ελεγκτικής, όπως αυτά έχουν ενσωματωθεί στην Ελληνική Νομοθεσία, και συνεπώς δε μας δίνει τη δυνατότητα να αποκτήσουμε τη διασφάλιση ότι έχουν περιέλθει στην αντίληψή μας όλα τα σημαντικά θέματα που θα μπορούσαν να εντοπιστούν σε έναν έλεγχο. Κατά συνέπεια, δεν εκφράζουμε γνώμη ελέγχου.



## Συμπέρασμα

Με βάση την επισκόπησή μας, δεν έχει περιέλθει στην αντίληψή μας οτιδήποτε που θα μας έκανε να πιστεύουμε ότι η συνημμένη ενδιάμεση συνοπτική χρηματοοικονομική πληροφόρηση της 30 Ιουνίου 2022 δεν έχει καταρτιστεί, από κάθε ουσιώδη άποψη, σύμφωνα με το Δ.Λ.Π. 34 «Ενδιάμεση Χρηματοοικονομική Αναφορά».

## **Έκθεση επί Άλλων Νομικών και Κανονιστικών Απαιτήσεων**

Η επισκόπησή μας δεν εντόπισε ουσιώδη ασυνέπεια ή σφάλμα στις δηλώσεις των μελών του Διοικητικού Συμβουλίου και στις πληροφορίες της εξαμηνιαίας Έκθεσης του Διοικητικού Συμβουλίου όπως αυτές ορίζονται στα άρθρα 5 και 5α του Ν. 3556/2007, σε σχέση με τη συνημμένη ενδιάμεση συνοπτική χρηματοοικονομική πληροφόρηση.

Αθήνα, 8 Σεπτεμβρίου 2022

ΚΡΜG Ορκωτοί Ελεγκτές Α.Ε.  
ΑΜ ΣΟΕΛ 114

Χαράλαμπος Συρούνης, Ορκωτός Ελεγκτής Λογιστής  
ΑΜ ΣΟΕΛ 19071

(Τα ποσά παρουσιάζονται σε χιλιάδες Ευρώ εκτός εάν δηλώνεται διαφορετικά)

**Ενδιάμεση Συνοπτική Εταιρική και Ενοποιημένη Κατάσταση Χρηματοοικονομικής Θέσης**

Σημείωση	Ο ΟΜΙΛΟΣ		Η ΕΤΑΙΡΕΙΑ		
	30/6/2022	31/12/2021	30/6/2022	31/12/2021	
<b>ΠΕΡΙΟΥΣΙΑΚΑ ΣΤΟΙΧΕΙΑ</b>					
<b>Μη κυκλοφορούντα περιουσιακά στοιχεία</b>					
Ενσώματα πάγια περιουσιακά στοιχεία	7	100.798	90.776	7.488	7.502
Δικαιώματα χρήσης περιουσιακών στοιχείων	26	26.805	18.669	384	392
Υπεραξία	8	20.152	19.350	-	-
Λοιπά Άυλα περιουσιακά στοιχεία	9	18.933	19.578	1	1
Επενδύσεις σε ακίνητα	10	2.735	2.735	-	-
Επενδύσεις σε θυγατρικές	11	-	-	108.908	108.908
Επενδύσεις σε συγγενείς επιχειρήσεις	12	483	386	-	-
Χρηματοοικονομικά περιουσιακά στοιχεία επιμετρούμενα στην εύλογη αξία μέσω των αποτελεσμάτων	13	315	700	100	100
Απαιτήσεις από συμβάσεις με πελάτες		2.797	1.846	-	-
Απαιτήσεις από συμβάσεις χρηματοδοτικής μίσθωσης		2.272	2.521	-	-
Αναβαλλόμενες φορολογικές απαιτήσεις		3.130	3.677	-	-
Πελάτες και λοιπές απαιτήσεις		28.447	15.000	28	28
		<b>206.867</b>	<b>175.238</b>	<b>116.909</b>	<b>116.931</b>
<b>Κυκλοφορούντα περιουσιακά στοιχεία</b>					
Αποθέματα		84.201	56.618	-	-
Πελάτες και λοιπές απαιτήσεις		144.681	165.588	20.871	4.619
Απαιτήσεις από συμβάσεις με πελάτες		32.782	22.650	-	-
Απαιτήσεις από συμβάσεις χρηματοδοτικής μίσθωσης		610	699	-	-
Παράγωγα χρηματοοικονομικά προϊόντα		134	-	-	-
Χρηματοοικονομικά περιουσιακά στοιχεία επιμετρούμενα στην εύλογη αξία μέσω των αποτελεσμάτων	13	36	36	17	17
Τρέχουσες φορολογικές απαιτήσεις		2.002	3.259	-	-
Ταμιακά διαθέσιμα, ισοδύναμα και δεσμευμένες τραπεζικές καταθέσεις		89.205	163.036	21.860	96.905
Περιουσιακά στοιχεία ενεργητικού διακρατούμενα προς πώληση	30	-	171	-	280
		<b>353.652</b>	<b>412.057</b>	<b>42.749</b>	<b>101.821</b>
		<b>560.519</b>	<b>587.295</b>	<b>159.658</b>	<b>218.752</b>
<b>Σύνολο περιουσιακών στοιχείων</b>					
<b>ΙΔΙΑ ΚΕΦΑΛΑΙΑ</b>					
<b>Ίδια κεφάλαια αποδιδόμενα στους μετόχους</b>					
Μετοχικό κεφάλαιο	14	47.178	47.535	47.178	47.535
Λοιπά αποθεματικά		16.696	16.339	10.571	10.214
Αδιανέμητα κέρδη		155.654	195.574	100.564	147.646
Ίδιες μετοχές		(1.662)	(953)	(1.662)	(953)
		217.864	258.495	156.652	204.442
Μη ελέγχουσες συμμετοχές		829	403	-	-
<b>Σύνολο ιδίων κεφαλαίων</b>		<b>218.693</b>	<b>258.898</b>	<b>156.652</b>	<b>204.442</b>
<b>ΥΠΟΧΡΕΩΣΕΙΣ</b>					
<b>Μακροπρόθεσμες υποχρεώσεις</b>					
Δάνεια	15	40.500	44.305	-	-
Αναβαλλόμενες φορολογικές υποχρεώσεις		8.132	7.947	809	790
Υποχρεώσεις παροχών προσωπικού λόγω εξόδου από την υπηρεσία		4.814	4.452	7	6
Επιχορηγήσεις		346	533	-	-
Υποχρεώσεις από συμβάσεις με πελάτες		14.435	19.926	-	-
Μακροχρόνιες προβλέψεις για λοιπές υποχρεώσεις και έξοδα		42	42	-	-
Υποχρεώσεις από μισθώσεις	27	25.079	18.229	312	342
Προμηθευτές και λοιπές υποχρεώσεις		1.275	1.647	59	59
		<b>94.621</b>	<b>97.081</b>	<b>1.188</b>	<b>1.197</b>
<b>Βραχυπρόθεσμες υποχρεώσεις</b>					
Προμηθευτές και λοιπές υποχρεώσεις		181.552	167.880	1.723	1.052
Υποχρεώσεις από συμβάσεις με πελάτες		17.674	17.565	-	-
Τρέχουσες φορολογικές υποχρεώσεις		9.354	6.235	-	-
Δάνεια	15	32.636	34.165	-	11.990
Επιχορηγήσεις		524	984	-	-
Παράγωγα χρηματοοικονομικά προϊόντα		2	6	-	-
Υποχρεώσεις από μισθώσεις	27	5.465	4.444	94	71
Υποχρεώσεις περιουσιακών στοιχείων διακρατούμενων προς πώληση	30	-	37	-	-
		<b>247.206</b>	<b>231.316</b>	<b>1.818</b>	<b>13.113</b>
<b>Σύνολο υποχρεώσεων</b>		<b>341.827</b>	<b>328.397</b>	<b>3.005</b>	<b>14.310</b>
<b>Σύνολο ιδίων κεφαλαίων και υποχρεώσεων</b>		<b>560.519</b>	<b>587.295</b>	<b>159.657</b>	<b>218.752</b>

Οι σημειώσεις στις σελίδες 33 έως 66 αποτελούν αναπόσπαστο μέρος της συνοπτικής ενδιάμεσης χρηματοοικονομικής πληροφόρησης.

(Τα ποσά παρουσιάζονται σε χιλιάδες Ευρώ εκτός εάν δηλώνεται διαφορετικά)

**Ενδιάμεση Συνοπτική Ενοποιημένη Κατάσταση Συνολικού Εισοδήματος**

		Ο ΟΜΙΛΟΣ					
		01/01/2022-30/6/2022			01/01/2021-30/6/2021		
		Συνεχιζόμενες Δραστηριότητες	Διακοπείσες Δραστηριότητες	Σύνολο	Συνεχιζόμενες Δραστηριότητες	Διακοπείσες Δραστηριότητες	Σύνολο
<b>Σημείωση</b>							
<b>Πωλήσεις</b>	6	<b>478.755</b>	<b>27</b>	<b>478.783</b>	<b>426.549</b>	<b>20.902</b>	<b>447.451</b>
Κόστος Πωληθέντων	29	(405.437)	(21)	(405.458)	(361.210)	(12.984)	(374.195)
<b>Μικτό Κέρδος</b>		<b>73.318</b>	<b>6</b>	<b>73.324</b>	<b>65.339</b>	<b>7.918</b>	<b>73.257</b>
Έξοδα διάθεσης	29	(30.131)	-	(30.131)	(22.848)	(1.174)	(24.022)
Έξοδα διοίκησης	29	(16.022)	(38)	(16.060)	(16.839)	(2.323)	(19.163)
Λοιπά έσοδα εκμετάλλευσης		1.969	-	1.969	1.197	239	1.436
Λοιπά κέρδη / (ζημιές) καθαρά	31	1.274	177	1.451	2.177	(59)	2.118
<b>Αποτελέσματα εκμετάλλευσης</b>		<b>30.408</b>	<b>145</b>	<b>30.553</b>	<b>29.025</b>	<b>4.600</b>	<b>33.626</b>
Χρηματοοικονομικά έσοδα		182	-	182	158	-	158
Χρηματοοικονομικά έξοδα		(3.350)	(1)	(3.350)	(3.175)	(225)	(3.399)
<b>Χρηματοοικονομικά αποτελέσματα</b>		<b>(3.168)</b>	<b>(1)</b>	<b>(3.169)</b>	<b>(3.017)</b>	<b>(225)</b>	<b>(3.241)</b>
<b>Κέρδη προ φόρων</b>		<b>27.241</b>	<b>144</b>	<b>27.385</b>	<b>26.009</b>	<b>4.376</b>	<b>30.384</b>
Φόρος εισοδήματος	19	(6.250)	1	(6.250)	(4.927)	(1.064)	(5.991)
<b>Κέρδη περιόδου μετά φόρων</b>		<b>20.990</b>	<b>145</b>	<b>21.135</b>	<b>21.082</b>	<b>3.312</b>	<b>24.394</b>
<b>Κατανεμόμενα σε :</b>							
Μετόχους της μητρικής		20.546	129	20.675	21.082	2.814	23.896
Μη-ελέγχουσες συμμετοχές		444	16	460	-	498	498
		<b>20.990</b>	<b>145</b>	<b>21.135</b>	<b>21.082</b>	<b>3.312</b>	<b>24.394</b>
<b>Κέρδη ανά μετοχή που αναλογούν στους μετόχους της μητρικής για την περίοδο (εκφρασμένα σε € ανά μετοχή)</b>							
Βασικά και απομειωμένα	22	0,1923	0,0012	0,1935	0,1969	0,0262	0,2232
<b>Λοιπά Συνολικά εισοδήματα</b>							
Αναλογιστικά κέρδη / (ζημιές)		-	-	-	-	-	-
<b>Σύνολο στοιχείων που δεν θα ταξινομηθούν μεταγενέστερα στη κατάσταση αποτελεσμάτων</b>		<b>20.990</b>	<b>145</b>	<b>21.135</b>	<b>21.082</b>	<b>3.312</b>	<b>24.394</b>
<b>Τα οποία αναλογούν σε :</b>							
Μετόχους της μητρικής		20.546	129	20.675	21.082	2.814	23.896
Μη ελέγχουσες συμμετοχές		444	16	460	-	498	498

Οι σημειώσεις στις σελίδες 33 έως 66 αποτελούν αναπόσπαστο μέρος της συνοπτικής ενδιάμεσης χρηματοοικονομικής πληροφόρησης.

(Τα ποσά παρουσιάζονται σε χιλιάδες Ευρώ εκτός εάν δηλώνεται διαφορετικά)

**Ενδιάμεση Συνοπτική Ενοποιημένη Κατάσταση Συνολικού Εισοδήματος**

	Ο ΟΜΙΛΟΣ						
	1/4/2022-30/6/2022			1/4/2021-30/6/2021			
	Συνεχιζόμενες Δραστηριότητες	Διακοπείσες Δραστηριότητες	Σύνολο	Συνεχιζόμενες Δραστηριότητες	Διακοπείσες Δραστηριότητες	Σύνολο	
<b>Σημείωση</b>							
<b>Πωλήσεις</b>	<b>240.699</b>	-	<b>240.699</b>	<b>221.522</b>	<b>9.912</b>	<b>231.434</b>	
Κόστος Πωληθέντων	(203.105)	-	(203.105)	(195.918)	(6.171)	(202.089)	
<b>Μικτό Κέρδος</b>	<b>37.594</b>	-	<b>37.594</b>	<b>25.604</b>	<b>3.741</b>	<b>29.345</b>	
Έξοδα διάθεσης	(15.445)	-	(15.445)	(8.275)	(564)	(8.839)	
Έξοδα διοίκησης	(7.870)	-	(7.870)	(3.083)	(1.185)	(4.268)	
Λοιπά έσοδα εκμετάλλευσης	574	-	574	675	148	823	
Λοιπά κέρδη / (ζημιές) καθαρά	(78)	177	99	992	(45)	948	
<b>Αποτελέσματα εκμετάλλευσης</b>	<b>14.774</b>	<b>177</b>	<b>14.951</b>	<b>15.914</b>	<b>2.095</b>	<b>18.009</b>	
Χρηματοοικονομικά έσοδα	96	0	96	97	-	97	
Χρηματοοικονομικά έξοδα	(1.617)	-	(1.617)	(1.535)	(114)	(1.650)	
<b>Χρηματοοικονομικά αποτελέσματα</b>	<b>(1.521)</b>	-	<b>(1.521)</b>	<b>(1.438)</b>	<b>(114)</b>	<b>(1.552)</b>	
<b>Κέρδη προ φόρων</b>	<b>13.253</b>	<b>177</b>	<b>13.430</b>	<b>14.475</b>	<b>1.981</b>	<b>16.456</b>	
Φόρος εισοδήματος	(2.561)	-	(2.561)	(2.161)	(1.119)	(3.280)	
<b>Κέρδη/ (ζημιές) περιόδου μετά φόρων</b>	<b>10.693</b>	<b>177</b>	<b>10.869</b>	<b>12.315</b>	<b>862</b>	<b>13.176</b>	
<b>Κατανεμόμενα σε :</b>							
Μετόχους της μητρικής	10.556	161	10.717	12.315	733	13.047	
Μη-ελέγχουσες συμμετοχές	136	16	152	-	130	130	
	<b>10.692</b>	<b>177</b>	<b>10.869</b>	<b>12.315</b>	<b>862</b>	<b>13.176</b>	
<b>Κέρδη/ (Ζημιές) ανά μετοχή που αναλογούν στους μετόχους της μητρικής για την περίοδο (εκφρασμένα σε € ανά μετοχή)</b>							
Βασικά και απομειωμένα	22	0,1920	0,0015	0,1935	0,1150	0,0068	0,1219
<b>Συγκεντρωτικά συνολικά εισοδήματα</b>	<b>10.693</b>	<b>177</b>	<b>10.869</b>	<b>12.315</b>	<b>862</b>	<b>13.176</b>	
Τα οποία αναλογούν σε :							
Μετόχους της μητρικής	10.556	161	10.717	12.315	733	13.047	
Μη ελέγχουσες συμμετοχές	136	16	152	0	130	130	

Οι σημειώσεις στις σελίδες 33 έως 66 αποτελούν αναπόσπαστο μέρος της συνοπτικής ενδιάμεσης χρηματοοικονομικής πληροφόρησης.



(Τα ποσά παρουσιάζονται σε χιλιάδες Ευρώ εκτός εάν δηλώνεται διαφορετικά)

**Ενδιάμεση Συνοπτική Εταιρική Κατάσταση Συνολικού Εισοδήματος**

		Η ΕΤΑΙΡΕΙΑ			
		01/01/2022- 30/6/2022	01/01/2021- 30/6/2021	01/4/2022- 30/6/2022	01/4/2021- 30/6/2021
	<b>Σημείωση</b>				
<b>Πωλήσεις</b>		-	-	-	-
Κόστος Πωληθέντων	29	-	-	-	-
<b>Μικτό Κέρδος</b>		-	-	-	-
Έξοδα διάθεσης	29	-	-	-	-
Έξοδα διοίκησης	29	(1.359)	(939)	(751)	(512)
Λοιπά έσοδα εκμετάλλευσης		15.002	12.303	14.583	11.907
Λοιπά κέρδη / (ζημιές) καθαρά	31	(22)	1.988	(22)	1.030
<b>Αποτελέσματα εκμετάλλευσης</b>		<b>13.620</b>	<b>13.353</b>	<b>13.810</b>	<b>12.424</b>
Χρηματοοικονομικά έσοδα		-	-	-	-
Χρηματοοικονομικά έξοδα		(79)	(156)	(23)	(78)
<b>Χρηματοοικονομικά αποτελέσματα</b>		<b>(79)</b>	<b>(156)</b>	<b>(23)</b>	<b>(78)</b>
<b>Κέρδη / (ζημιές) προ φόρων</b>		<b>13.541</b>	<b>13.197</b>	<b>13.787</b>	<b>12.346</b>
Φόρος εισοδήματος	19	(19)	48	(11)	59
<b>Κέρδη / (ζημιές) περιόδου μετά φόρων</b>		<b>13.522</b>	<b>13.245</b>	<b>13.776</b>	<b>12.405</b>
<b>Λοιπά Συνολικά εισοδήματα</b>					
Αναλογιστικά κέρδη / (ζημιές)		-	-	-	-
<b>Σύνολο στοιχείων που δεν θα ταξινομηθούν μεταγενέστερα στη κατάσταση αποτελεσμάτων</b>		<b>13.522</b>	<b>13.245</b>	<b>13.776</b>	<b>12.405</b>

Οι σημειώσεις στις σελίδες 33 έως 66 αποτελούν αναπόσπαστο μέρος της συνοπτικής ενδιάμεσης χρηματοοικονομικής πληροφόρησης.

(Τα ποσά παρουσιάζονται σε χιλιάδες Ευρώ εκτός εάν  
 δηλώνεται διαφορετικά)

**Ενδιάμεση Συνοπτική Εταιρική και Ενοποιημένη Κατάσταση Μεταβολών Ιδίων Κεφαλαίων**

	Αποδιδόμενα στους μετόχους της μητρικής				Μη-ελέγχουσες συμμετοχές	Σύνολο Ιδίων Κεφαλαίων
	Μετοχικό κεφάλαιο και αποθεματικό υπερ το άρτιο	Λοιπά αποθέματα	Αδιανέμητα Κέρδη	Ίδιες μετοχές		
<b>Ο ΟΜΙΛΟΣ</b>						
<b>Υπόλοιπο 1 Ιανουαρίου 2021</b>	<b>47.535</b>	<b>8.243</b>	<b>85.448</b>	<b>(146)</b>	<b>141.080</b>	<b>1.568</b>
Καθαρά κέρδη / (ζημιές) χρήσης	-	-	23.896	-	23.896	498
<b>Συγκεντρωτικά συνολικά έσοδα</b>	<b>-</b>	<b>-</b>	<b>23.896</b>	<b>-</b>	<b>23.896</b>	<b>498</b>
Ενσωμάτωση νέων θυγατρικών και μεταβολή ποσοστών σε ήδη υπάρχουσες	-	-	(20)	-	(20)	-
Διανομή αδιανέμητων κερδών προηγούμενων χρήσεων	-	-	(10.706)	-	(10.706)	-
Αγορά Ιδίων Μετοχών	-	-	-	(358)	(358)	-
<b>Υπόλοιπο 30 Ιουνίου 2021</b>	<b>47.535</b>	<b>8.243</b>	<b>98.618</b>	<b>(504)</b>	<b>153.892</b>	<b>2.066</b>
Μεταβολές μέχρι την 31 Δεκεμβρίου 2021	-	8.096	96.958	(449)	104.605	(1.662)
<b>Υπόλοιπο 31 Δεκεμβρίου 2021</b>	<b>47.535</b>	<b>16.339</b>	<b>195.575</b>	<b>(953)</b>	<b>258.496</b>	<b>404</b>
<b>Υπόλοιπο 1 Ιανουαρίου 2022</b>	<b>47.535</b>	<b>16.339</b>	<b>195.575</b>	<b>(953)</b>	<b>258.496</b>	<b>404</b>
Καθαρά κέρδη / (ζημιές) χρήσης	-	-	20.675	-	20.675	460
<b>Συγκεντρωτικά συνολικά έσοδα</b>	<b>-</b>	<b>-</b>	<b>20.675</b>	<b>-</b>	<b>20.675</b>	<b>460</b>
Ενσωμάτωση νέων θυγατρικών και μεταβολή ποσοστών σε ήδη υπάρχουσες	-	-	8	-	8	(35)
Αγορά Ιδίων Μετοχών	-	-	-	(709)	(709)	-
Σχηματισμός αποθεματικού ν.4548/2018	(357)	357	-	-	-	-
Διανομή αδιανέμητων κερδών προηγούμενων χρήσεων	-	-	(60.604)	-	(60.604)	-
<b>Υπόλοιπο 30 Ιουνίου 2022</b>	<b>47.178</b>	<b>16.696</b>	<b>155.654</b>	<b>(1.662)</b>	<b>217.866</b>	<b>829</b>

	Μετοχικό κεφάλαιο και αποθεματικό υπερ το άρτιο	Λοιπά αποθέματα	Αδιανέμητα Κέρδη	Ίδιες μετοχές	Σύνολο Ιδίων Κεφαλαίων
<b>Η ΕΤΑΙΡΕΙΑ</b>					
<b>Υπόλοιπο 1 Ιανουαρίου 2021</b>	<b>47.535</b>	<b>2.693</b>	<b>15.441</b>	<b>(146)</b>	<b>65.523</b>
Καθαρά κέρδη / (ζημιές) χρήσης	-	-	13.245	-	13.245
Λοιπά συγκεντρωτικά συνολικά έσοδα / (ζημιές) χρήσης μετά από φόρους	-	-	-	-	-
<b>Συγκεντρωτικά συνολικά έσοδα</b>	<b>-</b>	<b>-</b>	<b>13.245</b>	<b>-</b>	<b>13.245</b>
Αγορά Ιδίων Μετοχών	-	-	-	(358)	(358)
Διανομή αδιανέμητων κερδών προηγούμενων χρήσεων	-	-	(10.706)	-	(10.706)
<b>Υπόλοιπο 30 Ιουνίου 2021</b>	<b>47.535</b>	<b>2.693</b>	<b>17.980</b>	<b>(504)</b>	<b>67.705</b>
Μεταβολές μέχρι την 31 Δεκεμβρίου 2021	-	7.521	129.666	(449)	136.738
<b>Υπόλοιπο 31 Δεκεμβρίου 2021</b>	<b>47.535</b>	<b>10.214</b>	<b>147.646</b>	<b>(953)</b>	<b>204.441</b>
<b>Υπόλοιπο 1 Ιανουαρίου 2022</b>	<b>47.535</b>	<b>10.214</b>	<b>147.646</b>	<b>(953)</b>	<b>204.441</b>
Καθαρά κέρδη / (ζημιές) χρήσης	-	-	13.522	-	13.522
<b>Συγκεντρωτικά συνολικά έσοδα</b>	<b>-</b>	<b>-</b>	<b>13.522</b>	<b>-</b>	<b>13.522</b>
Σχηματισμός αποθεματικού ν.4548/2018	(357)	357	-	-	-
Διανομή αδιανέμητων κερδών προηγούμενων χρήσεων	-	-	(60.604)	-	(60.604)
Αγορά Ιδίων Μετοχών	-	-	-	(709)	(709)
<b>Υπόλοιπο 30 Ιουνίου 2022</b>	<b>47.178</b>	<b>10.571</b>	<b>100.564</b>	<b>(1.662)</b>	<b>156.653</b>

Οι σημειώσεις στις σελίδες 33 έως 66 αποτελούν αναπόσπαστο μέρος της συνοπτικής ενδιάμεσης χρηματοοικονομικής πληροφόρησης.

(Τα ποσά παρουσιάζονται σε χιλιάδες Ευρώ εκτός εάν δηλώνεται διαφορετικά)

**Ενδιάμεση Συνοπτική Εταιρική και Ενοποιημένη Κατάσταση Ταμειακών Ροών**

Σημείωση	Ο ΟΜΙΛΟΣ		Η ΕΤΑΙΡΕΙΑ	
	01/01/2022-30/6/2022	01/01/2021-30/6/2021	01/01/2022-30/6/2022	01/01/2021-30/6/2021
Κέρδη / (Ζημιές) προ φόρων	27.385	30.384	13.541	13.197
Προσαρμογές για:				
Αποσβέσεις ενσώματων παγίων στοιχείων	7 1.804	3.381	15	16
Αποσβέσεις άυλων περιουσιακών στοιχείων	9 902	1.285	-	1
Αποσβέσεις δικαιωμάτων χρήσης περιουσιακών στοιχείων	26 2.702	3.078	47	45
Κέρδη από πώληση συμμετοχών	31 (1.226)	-	-	-
Ζημιές / (Κέρδη) από πώληση συγγενών	-	-	20	-
Ζημιές / (Κέρδη) προς πώληση χρηματοοικονομικών στοιχείων	-	(2.111)	-	(1.990)
Έσοδα τόκων	(182)	(158)	-	-
Έξοδα τόκων	3.350	3.399	79	156
Έσοδα από μερίσματα	(150)	-	(14.020)	(11.429)
	<b>34.585</b>	<b>39.258</b>	<b>(318)</b>	<b>(3)</b>
<b>Μεταβολές κεφαλαίου κίνησης</b>				
(Αύξηση)/ μείωση αποθεμάτων	(27.583)	(16.761)	-	-
(Αύξηση)/ μείωση απατήσεων	(3.687)	(20.738)	(2.232)	(709)
Αύξηση/ (μείωση) υποχρεώσεων	7.026	(5.253)	672	(20)
Αύξηση/ (μείωση) υποχρέωσης παροχών στο προσωπικό λόγω συνταξιοδότησης	362	478	-	3
	<b>(23.881)</b>	<b>(42.274)</b>	<b>(1.559)</b>	<b>(726)</b>
<b>Ταμειακές ροές από λειτουργικές δραστηριότητες</b>	<b>10.703</b>	<b>(3.016)</b>	<b>(1.878)</b>	<b>(730)</b>
Χρεωστικοί τόκοι και συναφή έξοδα καταβεβλημένα	(3.350)	(3.399)	(79)	(156)
Καταβεβλημένοι φόροι	(1.215)	(7.244)	-	(5.535)
<b>Καθαρές ταμειακές ροές από λειτουργικές δραστηριότητες</b>	<b>6.138</b>	<b>(13.659)</b>	<b>(1.955)</b>	<b>(6.421)</b>
<b>Ταμειακές ροές από επενδυτικές δραστηριότητες</b>				
Αγορές ενσώματων παγίων περιουσιακών στοιχείων	7 (11.194)	(7.557)	(2)	(3)
Αγορές άυλων περιουσιακών στοιχείων	9 (257)	(648)	-	-
Αγορές χρηματοοικονομικών στοιχείων	(139)	-	-	(5)
Πωλήσεις χρηματοοικονομικών στοιχείων	1.652	5.347	-	5.347
Πωλήσεις ενσώματων παγίων και άυλων περιουσιακών στοιχείων	178	-	-	-
Καθαρή ταμειακή εκροή για την εξαγορά θυγατρικών εταιρειών	(476)	-	-	-
Ταμειακή εκροή για την εξαγορά θυγατρικής Team candi A.E.	-	(370)	-	-
(Αύξηση) / μείωση μετοχικού κεφαλαίου θυγατρικών εταιρειών	-	-	-	2.450
Πωλήσεις θυγατρικών	261	-	261	-
Τόκοι εισπραχθέντες	182	158	-	-
Μερίσματα εισπραχθέντα	150	-	-	4.400
<b>Καθαρές ταμειακές ροές από επενδυτικές δραστηριότητες</b>	<b>(9.643)</b>	<b>(3.071)</b>	<b>259</b>	<b>12.190</b>
<b>Ταμειακές ροές από χρηματοδοτικές δραστηριότητες</b>				
Εισπράξεις από εκδοθέντα / αναληφθέντα δάνεια	15 11.196	25.521	-	-
Εξοφλήσεις δανείων	15 (17.432)	(2.571)	(11.990)	7
Αγορά ιδίων μετοχών	(711)	(358)	(709)	(358)
Αποπληρωμή χρηματοδοτικών μισθώσεων	(2.774)	(3.048)	(46)	(43)
Διανομή προσωρινού μερίσματος	(60.604)	-	(60.604)	-
Διανομή αδιανέμητων κερδών προηγούμενων χρήσεων	-	(10.706)	-	(10.706)
<b>Καθαρές ταμειακές ροές από χρηματοδοτικές δραστηριότητες</b>	<b>(70.325)</b>	<b>8.838</b>	<b>(73.349)</b>	<b>(11.099)</b>
<b>Καθαρή (μείωση)/ αύξηση στα ταμειακά διαθέσιμα και ισοδύναμα</b>	<b>(73.831)</b>	<b>(7.892)</b>	<b>(75.046)</b>	<b>(5.329)</b>
Ταμειακά διαθέσιμα και ισοδύναμα στην αρχή της χρήσης	163.036	96.873	96.905	8.242
Μείον τα ταμειακά διαθέσιμα και ισοδύναμα από διακοπείσες δραστηριότητες	-	4.845	-	-
<b>Ταμειακά διαθέσιμα και ισοδύναμα και δεσμευμένες τραπεζικές καταθέσεις στο τέλος της περιόδου</b>	<b>89.205</b>	<b>84.137</b>	<b>21.860</b>	<b>2.911</b>

Οι σημειώσεις στις σελίδες 33 έως 66 αποτελούν αναπόσπαστο μέρος της συνοπτικής ενδιάμεσης χρηματοοικονομικής πληροφόρησης.

## Σημειώσεις επί της ενδιάμεσης συνοπτικής χρηματοοικονομικής πληροφόρησης

### 1. Γενικές πληροφορίες

Οι ενδιάμεσες συνοπτικές χρηματοοικονομικές καταστάσεις περιλαμβάνουν τις εταιρικές ενδιάμεσες συνοπτικές χρηματοοικονομικές καταστάσεις της Quest Συμμετοχών Α.Ε. (η «Εταιρεία») και τις ενοποιημένες ενδιάμεσες συνοπτικές χρηματοοικονομικές καταστάσεις της Εταιρείας, των θυγατρικών της και των συγγενών εταιρειών (ο «Όμιλος») με ημερομηνία 30 Ιουνίου 2022, σύμφωνα με τα Διεθνή Πρότυπα Χρηματοοικονομικής Αναφοράς («ΔΠΧΑ») όπως έχουν υιοθετηθεί από την Ευρωπαϊκή Ένωση.

Οι κυριότερες συνεχιζόμενες δραστηριότητες του Ομίλου είναι η διανομή και το εμπόριο προϊόντων πληροφορικής και επικοινωνιών, ο σχεδιασμός, υλοποίηση και υποστήριξη ολοκληρωμένων συστημάτων και λύσεων τεχνολογίας, η παροχή υπηρεσιών ταχυμεταφορών και η παραγωγή ηλεκτρικής ενέργειας από ΑΠΕ (Ανανεώσιμες Πηγές Ενέργειας).

Ο Όμιλος δραστηριοποιείται στην Ελλάδα, στη Ρουμανία, στην Κύπρο, στο Λουξεμβούργο, στο Βέλγιο και την Ιταλία και οι μετοχές της Εταιρείας είναι εισηγμένες και διαπραγματεύονται στην κύρια αγορά του Χρηματιστηρίου Αθηνών.

Οι ενδιάμεσες συνοπτικές χρηματοοικονομικές καταστάσεις εγκρίθηκαν από το Διοικητικό Συμβούλιο της Quest Συμμετοχών Α.Ε. την 7<sup>η</sup> Σεπτεμβρίου 2022.

Η **μετοχική σύνθεση** της Εταιρείας έχει ως ακολούθως :

• Θεόδωρος Φέσσας	50,02%
• Ευτυχία Κουτσουρέλη	25,25%
• Επενδυτικό κοινό	24,36%
• Ίδιες μετοχές	0,37%

**Σύνολο** **100%**

Η Εταιρεία εδρεύει στην Ελλάδα, Νομό Αττικής, στο Δήμο Καλλιθέας, στην οδό Αργυρουπόλεως 2Α και έχει αριθμό μητρώου Γ.Ε.ΜΗ 121763701000 (πρώην ΑΡ.Μ.Α.Ε. 5419/06/Β/86/02).

Το **Διοικητικό Συμβούλιο** της Εταιρείας έχει την ακόλουθη σύνθεση :

1. Θεόδωρος Φέσσας, του Δημητρίου, Πρόεδρος Δ.Σ., Εκτελεστικό Μέλος
2. Ευτυχία Κουτσουρέλη, του Σοφοκλέους, Αντιπρόεδρος Δ.Σ., Μη Εκτελεστικό Μέλος
3. Νικόλαος Καραμούζης του Βασιλείου, Αντιπρόεδρος Δ.Σ., Ανεξάρτητο Μη Εκτελεστικό Μέλος
4. Απόστολος Γεωργαντζής, του Μιλτιάδη, Διευθύνων Σύμβουλος, Εκτελεστικό Μέλος
5. Μάρκος Μπιτσάκος, του Γρηγορίου, Αναπληρωτής Διευθύνων Σύμβουλος, Εκτελεστικό Μέλος
6. Νικόλαος Σωκράτης Λαμπρούκος, του Δημητρίου, Εκτελεστικό Μέλος
7. Αιμίλιος Γιαννόπουλος του Πολυκάρπου, Ανεξάρτητο Μη Εκτελεστικό Μέλος
8. Μαρία Δαμανάκη, του Θεοδώρου, Ανεξάρτητο Μη Εκτελεστικό Μέλος
9. Ιωάννα Δρέττα του Γρηγορίου, Ανεξάρτητο Μη Εκτελεστικό Μέλος
10. Παναγιώτης Κυριακόπουλος του Όθωνος, Ανεξάρτητο Μη Εκτελεστικό Μέλος
11. Φιλίππα Μιχάλη του Χρήστου, Ανεξάρτητο Μη Εκτελεστικό Μέλος
12. Ιωάννης Πανιάρας του Ηλία, Ανεξάρτητο Μη Εκτελεστικό Μέλος

Η ελεγκτική εταιρεία είναι :  
KPMG Ορκωτοί Ελεγκτές Α.Ε.  
Στρατηγού Τόμπρα 3  
15342 Αγ. Παρασκευή  
Ελλάδα

Η ηλεκτρονική διεύθυνση της Εταιρείας είναι [www.quest.gr](http://www.quest.gr).

Οι ενοποιημένες χρηματοοικονομικές καταστάσεις περιλαμβάνουν τις χρηματοοικονομικές καταστάσεις της Quest Συμμετοχών Α.Ε. και θυγατρικών εταιρειών, στις οποίες η Εταιρεία άμεσα ή έμμεσα ασκεί έλεγχο. Οι εταιρείες αυτές παρουσιάζονται στη Σημείωση 12 και 24.

## 2. Δομή του Ομίλου και δραστηριότητες

Η δομή του Ομίλου την 30 Ιουνίου 2022 έχει ως εξής :

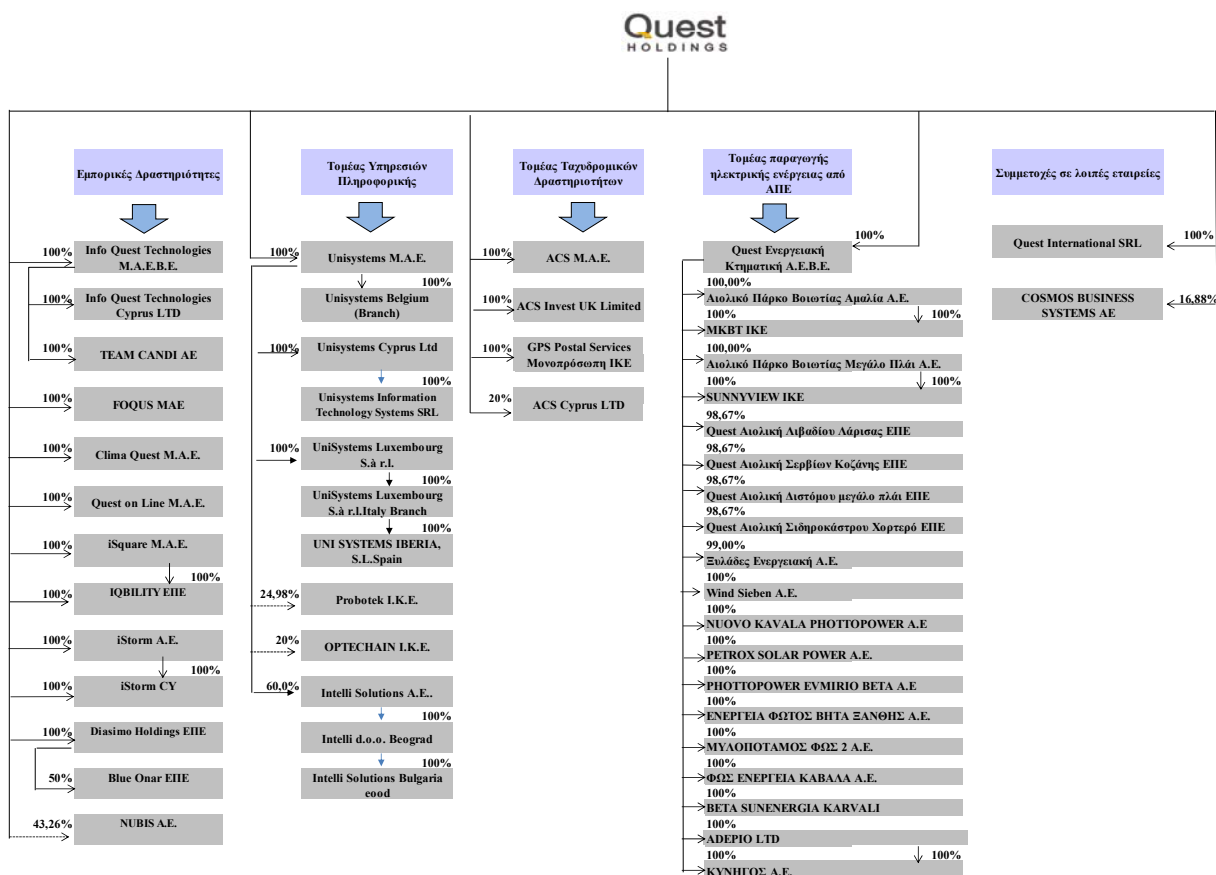

## 3. Αρχές σύνταξης της συνοπτικής ενδιάμεσης χρηματοοικονομικής πληροφόρησης

### 1) Βάση σύνταξης της συνοπτικής ενδιάμεσης χρηματοοικονομικής πληροφόρησης

Η συνοπτική ενδιάμεση χρηματοοικονομική πληροφόρηση της Quest Συμμετοχών Α.Ε. με ημερομηνία 30 Ιουνίου 2022 καλύπτει τους έξι μήνες από 1 Ιανουαρίου έως την 30 Ιουνίου 2022 και έχει συνταχθεί σύμφωνα με το Διεθνές Λογιστικό Πρότυπο («ΔΛΠ») 34 «Ενδιάμεσες οικονομικές καταστάσεις», όπως έχει υιοθετηθεί από την Ευρωπαϊκή Ένωση.

Οι λογιστικές αρχές που χρησιμοποιήθηκαν για την προετοιμασία και την παρουσίαση της συνοπτικής ενδιάμεσης χρηματοοικονομικής πληροφόρησης είναι συνεπείς με τις λογιστικές αρχές που χρησιμοποιήθηκαν για τη σύνταξη των ετήσιων χρηματοοικονομικών καταστάσεων της Εταιρείας και του Ομίλου για την χρήση που έληξε στις 31 Δεκεμβρίου 2021.

Οι Ενδιάμεσες Συνοπτικές εταιρικές και ενοποιημένες Χρηματοοικονομικές Καταστάσεις δεν περιλαμβάνουν όλες τις πληροφορίες και σημειώσεις που απαιτούνται στις ετήσιες Χρηματοοικονομικές Καταστάσεις και για το λόγο αυτό θα πρέπει να εξετάζονται και αξιολογούνται σε συνδυασμό με τις δημοσιευμένες ελεγμένες ετήσιες Χρηματοοικονομικές Καταστάσεις για την χρήση που έληξε την 31 Δεκεμβρίου 2021, οι οποίες είναι διαθέσιμες στην ιστοσελίδα του Ομίλου [www.quest.gr](http://www.quest.gr).

Η συνοπτική ενδιάμεση χρηματοοικονομική πληροφόρηση έχει συνταχθεί με βάση την αρχή του ιστορικού κόστους όπως έχει τροποποιηθεί με την εκτίμηση σε εύλογη αξία των χρηματοοικονομικών στοιχείων ενεργητικού και παθητικού σε εύλογη αξία μέσω αποτελεσμάτων.

Η σύνταξη των χρηματοοικονομικών καταστάσεων σύμφωνα με τα ΔΠΧΑ απαιτεί τη χρήση ορισμένων σημαντικών λογιστικών εκτιμήσεων (Σημείωση 5) και την άσκηση κρίσης από τη Διοίκηση στη διαδικασία εφαρμογής των λογιστικών αρχών. Επίσης απαιτείται η χρήση υπολογισμών και υποθέσεων που επηρεάζουν τα αναφερόμενα ποσά των περιουσιακών στοιχείων και υποχρεώσεων, τη γνωστοποίηση

(Τα ποσά παρουσιάζονται σε χιλιάδες Ευρώ εκτός εάν δηλώνεται διαφορετικά)

ενδεχόμενων απαιτήσεων και υποχρεώσεων κατά την ημερομηνία των χρηματοοικονομικών καταστάσεων και τα αναφερθέντα ποσά εισοδημάτων και εξόδων κατά τη διάρκεια της εξεταζόμενης περιόδου. Παρά το γεγονός ότι αυτοί οι υπολογισμοί βασίζονται στην καλύτερη δυνατή γνώση της Διοίκησης σε σχέση με τις τρέχουσες συνθήκες και ενέργειες, τα πραγματικά αποτελέσματα μπορεί τελικά να διαφέρουν από αυτούς τους υπολογισμούς.

Διαφορές που παρουσιάζονται μεταξύ των ποσών στην χρηματοοικονομική πληροφόρηση και των αντίστοιχων ποσών στις σημειώσεις οφείλονται σε στρογγυλοποιήσεις.

Ο Όμιλος και η Εταιρεία εκπληρώνουν τις καθημερινές τους ανάγκες για κεφάλαιο κίνησης μέσω των χρηματικών πόρων που έχουν στη διάθεσή τους, περιλαμβανομένων και των τραπεζικών χορηγήσεων.

Οι τρέχουσες οικονομικές συνθήκες επηρεάζουν (α) το επίπεδο ζήτησης για τα προϊόντα του Ομίλου και της Εταιρείας και (β) τη διαθεσιμότητα τραπεζικής χρηματοδότησης για το προβλεπτό μέλλον.

Οι προβλέψεις του Ομίλου και της Εταιρείας λαμβάνοντας εύλογα υπόψη τις πιθανές μεταβολές στην εμπορική τους απόδοση, δημιουργούν την εύλογη προσδοκία στη Διοίκηση ότι ο Όμιλος και η Εταιρεία διαθέτουν επαρκείς πόρους για να συνεχίσουν την επιχειρηματική τους δραστηριότητα στο εγγύς μέλλον.

Ως εκ τούτου ο Όμιλος και η Εταιρεία συνεχίζουν να υιοθετούν την «αρχή της επιχειρηματικής συνέχισης των δραστηριοτήτων τους» κατά την κατάρτιση της ενδιάμεσης συνοπτικής χρηματοοικονομικής πληροφόρησης για την περίοδο 1 Ιανουαρίου μέχρι 30 Ιουνίου 2022, δεδομένου ότι ο Όμιλος Quest στο Α' εξάμηνο 2022 παρουσίασε ιδιαίτερα θετική πορεία και ισχυρή διψήφια αύξηση σε όλα τα οικονομικά μεγέθη του.

## II) Νέα πρότυπα, τροποποιήσεις προτύπων και διερμηνείες

**Νέα πρότυπα, τροποποιήσεις προτύπων και διερμηνείες:** Συγκεκριμένα νέα πρότυπα, τροποποιήσεις προτύπων και διερμηνείες έχουν εκδοθεί, τα οποία είναι υποχρεωτικά για λογιστικές περιόδους που ξεκινούν την 1 Ιανουαρίου 2022 ή μεταγενέστερα. Η εκτίμηση του Ομίλου σχετικά με την επίδραση από την εφαρμογή αυτών των νέων προτύπων, τροποποιήσεων και διερμηνειών παρατίθεται παρακάτω.

### Πρότυπα και Διερμηνείες υποχρεωτικά για την τρέχουσα οικονομική χρήση

• **Τροποποιήσεις στο ΔΠΧΑ 3 «Συνενώσεις Επιχειρήσεων», στο ΔΛΠ 16 «Ενσώματα Πάγια», στο ΔΛΠ 37 «Προβλέψεις, Ενδεχόμενες Υποχρεώσεις και Ενδεχόμενα Στοιχεία του Ενεργητικού» και στις «Ετήσιες Βελτιώσεις 2018 - 2020» (εφαρμόζεται για ετήσιες περιόδους που ξεκινούν την ή μετά την 01/01/2022)**

Τον Μάιο του 2020, το IASB προέβη στην έκδοση μίας σειράς τροποποιήσεων, που περιλαμβάνουν περιορισμένου σκοπού τροποποιήσεις σε τρία Πρότυπα, καθώς και τις Ετήσιες Βελτιώσεις του Συμβουλίου. Οι εν λόγω τροποποιήσεις παρέχουν διευκρινίσεις αναφορικά με τη διατύπωση των Προτύπων ή διορθώνουν ήσσονος σημασίας συνέπειες, παραβλέψεις ή αντικρουσίες μεταξύ των απαιτήσεων των Προτύπων. Πιο συγκεκριμένα:

- Οι τροποποιήσεις στο ΔΠΧΑ 3 «Συνενώσεις Επιχειρήσεων» επικαιροποιούν μία παραπομπή του ΔΠΧΑ 3 στο Εννοιολογικό Πλαίσιο της Χρηματοοικονομικής Αναφοράς χωρίς να τροποποιούν τις λογιστικές απαιτήσεις που αφορούν στις συνενώσεις επιχειρήσεων.
- Οι τροποποιήσεις στο ΔΛΠ 16 «Ενσώματα Πάγια» απαγορεύουν σε μία εταιρεία να αφαιρέσει από το κόστος των παγίων ποσά που έλαβε από την πώληση στοιχείων που παράγονται κατά τη διάρκεια προετοιμασίας των εν λόγω παγίων για να καταστούν έτοιμα προς χρήση. Αντιθέτως, η εταιρεία αναγνωρίζει τα εν λόγω έσοδα από πωλήσεις και τα σχετικά κόστη στην Κατάσταση Αποτελεσμάτων.
- Οι τροποποιήσεις στο ΔΛΠ 37 «Προβλέψεις, Ενδεχόμενες Υποχρεώσεις και Ενδεχόμενα Στοιχεία του Ενεργητικού» προσδιορίζουν τα κόστη που μία εταιρεία θα πρέπει να συμπεριλάβει κατά την αξιολόγηση για το εάν ένα συμβόλαιο είναι ζημιολογικό.
- Οι Ετήσιες Βελτιώσεις των ΔΠΧΑ – Κύκλος 2018-2020 προβαίνουν σε ήσσονος σημασίας τροποποιήσεις στο ΔΠΧΑ 1 «Πρώτη Εφαρμογή των Διεθνών Προτύπων Χρηματοοικονομικής Αναφοράς», στο ΔΠΧΑ 9 «Χρηματοοικονομικά Μέσα», στο ΔΛΠ 41 «Γεωργία» και στα Επεξηγηματικά Παραδείγματα που συνοδεύουν το ΔΠΧΑ 16 «Μισθώσεις».

Τα παραπάνω δεν είχαν επιπτώσεις στις Χρηματοοικονομικές Καταστάσεις του Ομίλου ή της Εταιρείας

### Νέα Πρότυπα, Διερμηνείες και Τροποποιήσεις υφιστάμενων Προτύπων τα οποία δεν έχουν ακόμα τεθεί σε ισχύ ή δεν έχουν υιοθετηθεί από την Ευρωπαϊκή Ένωση

Τα ακόλουθα νέα Πρότυπα, Διερμηνείες και τροποποιήσεις Προτύπων έχουν εκδοθεί από το Συμβούλιο Διεθνών Λογιστικών Προτύπων (IASB), αλλά είτε δεν έχουν ακόμη τεθεί σε ισχύ είτε δεν έχουν υιοθετηθεί από την Ευρωπαϊκή Ένωση.

(Τα ποσά παρουσιάζονται σε χιλιάδες Ευρώ εκτός εάν δηλώνεται διαφορετικά)

- **ΔΠΧΑ 17 «Ασφαλιστικές Συμβάσεις» (εφαρμόζεται για ετήσιες περιόδους που ξεκινούν την ή μετά την 01/01/2023)**

Τον Μάιο του 2017, το IASB προέβη στην έκδοση ενός νέου Προτύπου, του ΔΠΧΑ 17, το οποίο αντικαθιστά ένα ενδιάμεσο Πρότυπο, το ΔΠΧΑ 4. Σκοπός του έργου του IASB ήταν η ανάπτυξη ενός ενιαίου Προτύπου βασισμένου στις αρχές (principle-based standard) για τον λογιστικό χειρισμό όλων των τύπων ασφαλιστικών συμβάσεων, συμπεριλαμβανομένων και των συμβάσεων ανασφάλισης που κατέχει μια οντότητα. Ένα ενιαίο Πρότυπο βασισμένο στις αρχές θα ενισχύσει τη συγκρισιμότητα της χρηματοοικονομικής αναφοράς μεταξύ οικονομικών οντοτήτων, δικαιοδοσιών και κεφαλαιαγορών. Το ΔΠΧΑ 17 καθορίζει τις απαιτήσεις που θα πρέπει να εφαρμόζει μία οικονομική οντότητα στη χρηματοοικονομική πληροφόρηση που σχετίζεται με ασφαλιστικές συμβάσεις που εκδίδει και συμβάσεις ανασφάλισης που κατέχει.

Επιπλέον, τον Ιούνιο του 2020, το IASB προέβη στην έκδοση τροποποιήσεων, οι οποίες όμως δεν επηρεάζουν τις θεμελιώδεις αρχές που εισήχθησαν όταν αρχικά εκδόθηκε το ΔΠΧΑ 17. Οι τροποποιήσεις έχουν σχεδιαστεί με σκοπό να μειώσουν τα κόστη μέσω απλοστεύσης ορισμένων απαιτήσεων του Προτύπου, να οδηγήσουν σε πιο εύκολα επεξηγήσιμη χρηματοοικονομική απόδοση, καθώς και να διευκολύνουν τη μετάβαση, παρέχοντας παράλληλα πρόσθετη βοήθεια για τη μείωση της προσπάθειας που απαιτείται κατά την πρώτη εφαρμογή του Προτύπου. Η τροποποίηση αυτή δεν έχει ακόμα υιοθετηθεί από την Ευρωπαϊκή Ένωση.

Ο Όμιλος θα εξετάσει την επίπτωση όλων των παραπάνω στις Οικονομικές του Καταστάσεις, αν και δεν αναμένεται να έχουν καμία.

- **Τροποποιήσεις στο ΔΛΠ 1 «Ταξινόμηση Υποχρεώσεων ως Βραχυπρόθεσμες ή Μακροπρόθεσμες» (εφαρμόζεται για ετήσιες περιόδους που ξεκινούν την ή μετά την 01/01/2023)**

Τον Ιανουάριο του 2020, το IASB προέβη στην έκδοση τροποποιήσεων στο ΔΛΠ 1 που επηρεάζουν τις απαιτήσεις για την παρουσίαση υποχρεώσεων. Συγκεκριμένα, οι τροποποιήσεις αποσαφηνίζουν ένα από τα κριτήρια ταξινόμησης μιας υποχρέωσης ως μακροπρόθεσμη, την απαίτηση για μία οντότητα να έχει το δικαίωμα να αναβάλει τον διακανονισμό της υποχρέωσης για τουλάχιστον 12 μήνες μετά την περίοδο αναφοράς. Οι τροποποιήσεις περιλαμβάνουν: α) αποσαφήνιση ότι το δικαίωμα μίας οντότητας για αναβολή του διακανονισμού θα πρέπει να υφίσταται κατά την ημερομηνία αναφοράς, β) αποσαφήνιση ότι η ταξινόμηση της υποχρέωσης δεν επηρεάζεται από τις προθέσεις ή προσδοκίες της διοίκησης σχετικά με την εξάσκηση του δικαιώματος αναβολής του διακανονισμού, γ) επεξηγούν πώς οι συνθήκες δανεισμού επηρεάζουν την ταξινόμηση, και δ) αποσαφήνιση των απαιτήσεων σχετικά με την ταξινόμηση υποχρεώσεων μίας οντότητας που πρόκειται να ή ενδεχομένως να διακανονίσει μέσω έκδοσης ιδίων συμμετοχικών τίτλων. Επιπλέον, τον Ιούλιο του 2020, το IASB προέβη στην έκδοση μίας τροποποίησης προκειμένου να αποσαφηνίσει την ταξινόμηση δανειακών υποχρεώσεων που έχουν χρηματοοικονομικές ρήτρες και η οποία προβλέπει την αναβολή κατά ένα έτος της ημερομηνίας έναρξης ισχύος της αρχικής εκδοθείσας τροποποίησης στο ΔΛΠ 1. Ο Όμιλος θα εξετάσει την επίπτωση όλων των παραπάνω στις Οικονομικές του Καταστάσεις, αν και δεν αναμένεται να έχουν καμία. Τα ανωτέρω δεν έχουν υιοθετηθεί από την Ευρωπαϊκή Ένωση.

- **Τροποποιήσεις στο ΔΛΠ 1 «Παρουσίαση των Οικονομικών Καταστάσεων» και IFRS Practice Statement 2 (εφαρμόζεται για ετήσιες περιόδους που ξεκινούν την ή μετά την 01/01/2023)**

Τον Φεβρουάριο του 2021, το IASB προέβη στην έκδοση τροποποιήσεων περιορισμένου σκοπού που αφορούν στις γνωστοποιήσεις των λογιστικών πολιτικών. Σκοπός των τροποποιήσεων είναι να βελτιώσουν τις γνωστοποιήσεις των λογιστικών πολιτικών ώστε να παρέχουν πιο χρήσιμη πληροφόρηση στους επενδυτές και σε λοιπούς χρήστες των Οικονομικών Καταστάσεων. Πιο συγκεκριμένα, με βάση τις τροποποιήσεις απαιτείται η γνωστοποίηση σημαντικών πληροφοριών σχετικών με τις λογιστικές πολιτικές, αντί της γνωστοποίησης των σημαντικών λογιστικών πολιτικών. Ο Όμιλος θα εξετάσει την επίπτωση όλων των παραπάνω στις Οικονομικές του Καταστάσεις, αν και δεν αναμένεται να έχουν καμία.

- **Τροποποιήσεις στο ΔΛΠ 8 «Λογιστικές Πολιτικές, Αλλαγές στις Λογιστικές Εκτιμήσεις και Λάθη: Ορισμός των Λογιστικών Εκτιμήσεων» (εφαρμόζεται για ετήσιες περιόδους που ξεκινούν την ή μετά την 01/01/2023)**

Τον Φεβρουάριο του 2021, το IASB προέβη στην έκδοση τροποποιήσεων περιορισμένου σκοπού οι οποίες αποσαφηνίζουν τη διαφορά μεταξύ αλλαγής λογιστικής εκτίμησης και αλλαγής λογιστικής πολιτικής. Η διάκριση αυτή είναι σημαντική, καθώς η αλλαγή λογιστικής εκτίμησης εφαρμόζεται χωρίς αναδρομική ισχύ και μόνο για μελλοντικές συναλλαγές και άλλα μελλοντικά γεγονότα, εν αντιθέσει με την αλλαγή λογιστικής πολιτικής που έχει αναδρομική ισχύ και εφαρμόζεται σε συναλλαγές και άλλα γεγονότα του παρελθόντος. Ο Όμιλος θα εξετάσει την επίπτωση όλων των παραπάνω στις Οικονομικές του Καταστάσεις, αν και δεν αναμένεται να έχουν καμία.

- **Τροποποιήσεις στο ΔΛΠ 12 «Φόροι Εισοδήματος: Αναβαλλόμενος Φόρος σχετιζόμενος με Απαιτήσεις και Υποχρεώσεις που προκύπτουν από μία Μεμονωμένη Συναλλαγή» (εφαρμόζεται για ετήσιες περιόδους που ξεκινούν την ή μετά την 01/01/2023)**

Τον Μάιο του 2021, το IASB προέβη στην έκδοση στοχευμένων τροποποιήσεων στο ΔΛΠ 12 προκειμένου να προσδιορίσει πώς οι οικονομικές οντότητες θα πρέπει να χειρίζονται τον αναβαλλόμενο φόρο που προκύπτει από συναλλαγές όπως οι μισθώσεις και οι υποχρεώσεις αποδέσμευσης – συναλλαγές για τις οποίες οι οικονομικές οντότητες αναγνωρίζουν ταυτόχρονα μία απαίτηση και μία υποχρέωση. Σε συγκεκριμένες περιπτώσεις, οι οικονομικές οντότητες απαλλάσσονται από την αναγνώριση αναβαλλόμενου φόρου όταν αναγνωρίζουν



(Τα ποσά παρουσιάζονται σε χιλιάδες Ευρώ εκτός εάν δηλώνεται διαφορετικά)

απαιτήσεις ή υποχρεώσεις για πρώτη φορά. Οι τροποποιήσεις αποσαφηνίζουν ότι η εν λόγω απαλλαγή δεν έχει εφαρμογή και οι οικονομικές οντότητες απαιτείται να αναγνωρίζουν αναβαλλόμενο φόρο στις συναλλαγές αυτές. Ο Όμιλος θα εξετάσει την επίπτωση όλων των παραπάνω στις Οικονομικές του Καταστάσεις, αν και δεν αναμένεται να έχουν καμία. Τα ανωτέρω δεν έχουν υιοθετηθεί από την Ευρωπαϊκή Ένωση.

#### 4. Διαχείριση χρηματοοικονομικού και μη χρηματοοικονομικού κινδύνου

Ο Όμιλος και η Εταιρεία εκτίθεται σε χρηματοοικονομικούς κινδύνους, όπως κινδύνους αγοράς (μεταβολές σε συναλλαγματικές ισοτιμίες, επιτόκια, τιμές αγοράς), πιστωτικό κίνδυνο και κίνδυνο ρευστότητας. Το γενικό πρόγραμμα διαχείρισης κινδύνων του Ομίλου εστιάζεται στη μη προβλεψιμότητα των χρηματοπιστωτικών αγορών και επιδιώκει να ελαχιστοποιήσει την ενδεχόμενη αρνητική τους επίδραση στη χρηματοοικονομική απόδοση του Ομίλου.

Η διαχείριση κινδύνων διεκπεραιώνεται από την κεντρική οικονομική υπηρεσία του Ομίλου, η οποία λειτουργεί με συγκεκριμένους κανόνες που έχουν εγκριθεί από το Διοικητικό Συμβούλιο. Το Διοικητικό Συμβούλιο παρέχει οδηγίες και κατευθύνσεις για την γενική διαχείριση του κινδύνου καθώς και ειδικές οδηγίες για τη διαχείριση συγκεκριμένων κινδύνων όπως ο συναλλαγματικός κίνδυνος, ο κίνδυνος επιτοκίου και ο πιστωτικός κίνδυνος.

##### A) Χρηματοοικονομικοί κίνδυνοι

###### (α) Πιστωτικός κίνδυνος

Ο πιστωτικός κίνδυνος συνίσταται στην πιθανότητα κάποιος αντισυμβαλλόμενος να προκαλέσει στον Όμιλο και στην Εταιρεία οικονομική ζημία εξαιτίας της αθέτησης των συμβατικών του υποχρεώσεων. Ο μέγιστος πιστωτικός κίνδυνος στον οποίο είναι εκτεθειμένοι ο Όμιλος και η Εταιρεία, κατά την ημερομηνία κατάρτισης των χρηματοοικονομικών καταστάσεων, είναι η λογιστική αξία των χρηματοοικονομικών περιουσιακών τους στοιχείων.

Ο Όμιλος και η Εταιρεία εφαρμόζουν συγκεκριμένη πιστωτική πολιτική που έχει ως άξονες αφενός τον έλεγχο πιστοληπτικής ικανότητας των πελατών και αφετέρου την προσπάθεια αποτελεσματικής διαχείρισης των απαιτήσεων πριν αυτές καταστούν ληξιπρόθεσμες αλλά και όταν αυτές καταστούν εκπρόθεσμες ή επισφαλείς. Για την παρακολούθηση του πιστωτικού κινδύνου, οι πελάτες ομαδοποιούνται ανάλογα με την κατηγορία που ανήκουν, τα χαρακτηριστικά πιστωτικού κινδύνου τους, την ενηλικίωση των απαιτήσεων τους και τα τυχόν προηγούμενα προβλήματα εισπραξιμότητας που έχουν επιδείξει. Από την 1η Ιανουαρίου 2018, ο Όμιλος εφαρμόζει την απλοποιημένη προσέγγιση του Δ.Π.Χ.Α. 9 και υπολογίζει τις αναμενόμενες πιστωτικές ζημίες καθ' όλη τη διάρκεια ζωής των απαιτήσεων του.

Σε κάθε ημερομηνία Χρηματοοικονομικής θέσης, ο Όμιλος διενεργεί έλεγχο απομείωσης των απαιτήσεων χρησιμοποιώντας πίνακα με βάση τον οποίο υπολογίζονται οι αναμενόμενες πιστωτικές ζημίες ανά κατηγορία πελάτη και με βάση ιστορικά στοιχεία προσαρμοσμένα, όταν απαιτείται με προβλέψεις της μελλοντικής οικονομικής κατάστασης των πελατών και του οικονομικού περιβάλλοντος. Τα ταμειακά διαθέσιμα και ταμειακά ισοδύναμα του Ομίλου είναι κυρίως επενδυμένα σε αντισυμβαλλόμενους με υψηλή πιστοληπτική αξιολόγηση και για μικρό χρονικό διάστημα.

Η μέγιστη έκθεση σε πιστωτικό κίνδυνο την ημέρα κατάρτισης των χρηματοοικονομικών καταστάσεων είναι η λογιστική αξία κάθε κατηγορίας εισπρακτέων ως αναφέρεται παραπάνω. Απομείωση αναγνωρίζεται για απαιτήσεις οι οποίες είναι επισφαλούς είσπραξης και έχει αξιολογηθεί ότι θα καταλήξουν σε ζημιά.

Δεν υφίστανται σημαντικές ληξιπρόθεσμες και μη απομειωμένες εμπορικές απαιτήσεις στον Όμιλο και την Εταιρεία κατά την 30 Ιουνίου 2022.

Τα απομειωμένα υπόλοιπα προέρχονται από πελάτες, οι οποίοι περιήλθαν σε δεινή οικονομική θέση και αναμένεται ότι μέρος αυτών θα εισπραχθεί.

Επιφύλαξη υπάρχει σχετικά με την κατάσταση της οικονομίας εξαιτίας της ενεργειακής κρίσης αλλά και της σύρραξης Ρωσίας - Ουκρανίας που αναμένεται να επιδράσει στο διαθέσιμο εισόδημα των νοικοκυριών με αντίστοιχη επίδραση στην κατανάλωση. Επιπλέον, οι πελάτες, οι συνεργάτες διανομής, οι πάροχοι υπηρεσιών και οι προμηθευτές του Ομίλου, ενδέχεται να αντιμετωπίσουν οικονομική δυσχέρεια, να υποβάλουν αίτηση προστασίας έναντι πτώχευσης, να σταματήσουν τη λειτουργία τους ή να υποστούν διαταραχές της επιχειρηματικής τους δραστηριότητας εξαιτίας των ανωτέρω παραγόντων.

###### (β) Κίνδυνος ρευστότητας

Ο κίνδυνος ρευστότητας συνίσταται στον κίνδυνο ο Όμιλος ή η Εταιρεία να μην μπορέσουν να εκπληρώσουν τις χρηματοοικονομικές τους υποχρεώσεις όταν απαιτείται. Ο κίνδυνος ρευστότητας διατηρείται σε χαμηλά επίπεδα, μέσω της διαθεσιμότητας επαρκών ταμειακών διαθεσίμων ή / και πιστωτικών ορίων, που διασφαλίζουν την εκπλήρωση των χρηματοοικονομικών υποχρεώσεων με λήξη στους επόμενους 12 μήνες.



*(Τα ποσά παρουσιάζονται σε χιλιάδες Ευρώ εκτός εάν δηλώνεται διαφορετικά)*

Για την παρακολούθηση και αντιμετώπιση του κινδύνου ρευστότητας, οι εταιρείες του Ομίλου ετοιμάζουν προβλέψεις ταμειακών ροών σε τακτική βάση. Ο κίνδυνος ρευστότητας διατηρείται σε χαμηλά επίπεδα έχοντας ικανά ταμειακά διαθέσιμα καθώς και διαθέτοντας επαρκή πιστωτικά όρια με τις συνεργαζόμενες τράπεζες.

#### **(γ) Κίνδυνος αγοράς**

Ο κίνδυνος αγοράς δημιουργείται από το ενδεχόμενο οι αλλαγές στις τιμές της αγοράς, όπως σε συναλλαγματικές ισοτιμίες, επιτόκια και τιμές μετοχών, να επηρεάσουν τη διακύμανση της αξίας των χρηματοοικονομικών μέσων που κατέχουν ο Όμιλος και η Εταιρεία. Η διαχείριση του κινδύνου της αγοράς συνίσταται στην προσπάθεια του Ομίλου και της Εταιρείας να διαχειρίζονται και να ελέγχουν την έκθεσή τους σε αποδεκτά όρια.

Οι επιμέρους κίνδυνοι που συνθέτουν τον κίνδυνο αγοράς και οι πολιτικές διαχείρισής τους από τον Όμιλο και την Εταιρεία περιγράφονται παρακάτω:

##### **i. Κίνδυνος διακύμανσης επιτοκίων**

Ο κίνδυνος διακύμανσης επιτοκίων συνίσταται στην πιθανότητα η εύλογη αξία των μελλοντικών χρηματοροών ενός χρηματοοικονομικού περιουσιακού στοιχείου να παρουσιάσει διακυμάνσεις εξαιτίας μεταβολών στα επιτόκια της αγοράς. Η έκθεση του Ομίλου στον κίνδυνο μεταβολής των επιτοκίων σχετίζεται πρωταρχικά με το μακροπρόθεσμο δανεισμό του Ομίλου. Ο Όμιλος διαχειρίζεται τον κίνδυνο διακύμανσης επιτοκίων μέσω δανείων κυμαινόμενου επιτοκίου τα οποία μπορούν να μετατραπούν σε σταθερό επιτόκιο αν χρειαστεί. Ο κίνδυνος μεταβολής των επιτοκίων προέρχεται κυρίως από τα μακροπρόθεσμα δάνεια. Δάνεια με σταθερό επιτόκιο εκθέτουν τον όμιλο σε κίνδυνο ταμειακών ροών.

##### **ii. Συναλλαγματικός κίνδυνος**

Ο Όμιλος δραστηριοποιείται στην Ευρώπη και συνεπώς το μεγαλύτερο μέρος των συναλλαγών του Ομίλου διεξάγεται σε Ευρώ. Μέρος όμως των αγορών εμπορευμάτων του Ομίλου γίνεται σε Δολάριο Αμερικής. Η γρήγορη πληρωμή των προμηθευτών αυτών μειώνει σημαντικά το συναλλαγματικό κίνδυνο. Ο Όμιλος κατά περίπτωση προαγοράζει συνάλλαγμα και κατά πάγια τακτική δεν συνάπτει συμβόλαια μελλοντικής εκπλήρωσης συναλλάγματος με εξωτερικούς αντισυμβαλλόμενους.

#### **(δ) Κίνδυνος Κεφαλαίου**

Ο πρωταρχικός στόχος του Ομίλου και της Εταιρείας σχετικά με τη διαχείριση του κεφαλαίου είναι η διασφάλιση της διατήρησης ισχυρής πιστοληπτικής ικανότητας και υγιών κεφαλαιακών δεικτών με σκοπό την υποστήριξη της επιχειρησιακής λειτουργίας τους και τη μεγιστοποίηση της αξίας προς όφελος των μετόχων.

Ο Όμιλος και η Εταιρεία διαχειρίζονται την κεφαλαιακή διάρθρωση και πραγματοποιούν προσαρμογές προκειμένου να εναρμονίζονται με τις αλλαγές στο οικονομικό περιβάλλον. Για τη διατήρηση ή την προσαρμογή της κεφαλαιακής διάρθρωσης, ο Όμιλος και η Εταιρεία ενδέχεται να προσαρμόσουν την πληρωμή μερίσματος στους μετόχους, να επιστρέψουν κεφάλαιο στους μετόχους ή να εκδώσουν νέες μετοχές.

Ένα σημαντικό μέσο για τη διαχείριση κεφαλαίου είναι η χρήση του δείκτη μόχλευσης (ο δείκτης του καθαρού δανεισμού προς τα ίδια κεφάλαια), ο οποίος παρακολουθείται σε επίπεδο Ομίλου. Στον υπολογισμό του καθαρού δανεισμού περιλαμβάνονται τα τοκοφόρα δάνεια και ομόλογα, μείον τα ταμειακά διαθέσιμα, ταμειακά ισοδύναμα και δεσμευμένες τραπεζικές καταθέσεις.

Από τον παρακάτω πίνακα, παρατηρείται ο δείκτης μόχλευσης το 2022 σε σύγκριση με το 2021 :

(Τα ποσά παρουσιάζονται σε χιλιάδες Ευρώ εκτός εάν δηλώνεται διαφορετικά)

	Ο ΟΜΙΛΟΣ		Η ΕΤΑΙΡΕΙΑ	
	30/06/2022	31/12/2021	30/06/2022	31/12/2021
Σύνολο δανειακών υποχρεώσεων (Σημείωση 15)	73.135	78.469	-	11.990
Υποχρεώσεις από μισθώσεις (Σημείωση 27)	30.543	22.673	407	414
Μείον :				
Καθαρά ταμειακά διαθέσιμα και ισοδύναμα και δεσμευμένες τραπεζικές καταθέσεις	(89.205)	(163.036)	(21.860)	(96.905)
<b>Καθαρό ποσό δανεισμού, Υποχρεώσεων από μισθώσεις / (ταμειακών διαθεσίμων, ισοδυνάμων και δεσμευμένων τραπεζικών καταθέσεων)</b>	<b>14.473</b>	<b>(61.893)</b>	<b>(21.453)</b>	<b>(84.501)</b>
<b>Σύνολο ιδίων κεφαλαίων</b>	<b>218.693</b>	<b>258.899</b>	<b>156.653</b>	<b>204.442</b>
<b>Συνολικά απασχολούμενα κεφάλαια</b>	<b>233.166</b>	<b>197.006</b>	<b>135.200</b>	<b>119.941</b>
<b>Συντελεστής μόχλευσης</b>	<b>6,21%</b>	<b>-31,42%</b>	<b>-15,87%</b>	<b>-70,45%</b>

## Β) Μη Χρηματοοικονομικοί κίνδυνοι

Παράλληλα με τους χρηματοοικονομικούς κινδύνους, ο Όμιλος εστιάζει και σε μη χρηματοοικονομικούς κινδύνους που συνδέονται με συγκεκριμένα θέματα, που έχουν αναγνωρισθεί ως ουσιαστικά στο πλαίσιο της βιώσιμης ανάπτυξης, αλλά και με θέματα που προέρχονται από τις επικρατούσες συνθήκες του οικονομικού περιβάλλοντος. Τα θέματα αυτά αφορούν στην πλήρη συμμόρφωση με τη νομοθεσία και την εφαρμογή των πολιτικών της εταιρικής διακυβέρνησης, το ανθρώπινο δυναμικό, τις περιβαλλοντικές επιπτώσεις από τη δραστηριότητα των εταιρειών, την εφοδιαστική αλυσίδα και την εξελικτική πορεία των εταιρειών στο πλαίσιο της αγοράς που δραστηριοποιούνται.

### (α) Κίνδυνος για την ασφάλεια των προσωπικών δεδομένων

Οι εταιρείες αντιμετωπίζουν κινδύνους αναφορικά με την ασφάλεια των συστημάτων και υποδομών τους, που θα μπορούσαν να επηρεάσουν την ακεραιότητα και την ασφάλεια οποιασδήποτε μορφής πληροφοριών που διαχειρίζονται, όπως προσωπικά δεδομένα πελατών, συνεργατών ή υπαλλήλων και εμπιστευτικές εταιρικές πληροφορίες.

Η Εταιρεία συλλέγει, αποθηκεύει και χρησιμοποιεί δεδομένα κατά τη συνήθη πορεία των εργασιών της και τα προστατεύει με βάση τη νομοθεσία περί προστασίας δεδομένων.

Στις 27 Απριλίου 2016, το Ευρωπαϊκό Κοινοβούλιο και το Ευρωπαϊκό Συμβούλιο ενέκριναν τον κανονισμό για την προστασία των δεδομένων (ΕΕ) (2016/679) ("κανονισμός για την προστασία δεδομένων"). Ο Κανονισμός Προστασίας Δεδομένων περιλαμβάνει εκτεταμένες υποχρεώσεις για τις εταιρείες σε σχέση με διαδικασίες και μηχανισμούς επεξεργασίας δεδομένων προσωπικού χαρακτήρα και δικαιωμάτων των υποκειμένων των δεδομένων και σε περιπτώσεις παραβίασης επιτρέπει στις εποπτικές Αρχές να επιβάλλουν πρόστιμα μέχρι 4% του ετήσιου παγκόσμιου κύκλου εργασιών του Ομίλου (ή Ευρώ 20 εκατ. όποιο είναι μεγαλύτερο). Ο Κανονισμός για την προστασία των δεδομένων τέθηκε σε ισχύ στις 25 Μαΐου 2018 μετά από μια μεταβατική περίοδο δύο ετών.

Προκειμένου να περιορίσει τους σχετικούς κινδύνους, ο Όμιλος εντός του 2018 είχε συστήσει τη Διεύθυνση Προστασίας Δεδομένων που αναπτύσσει όλες τις αναγκαίες πολιτικές και διαδικασίες, επιβλέπει την εφαρμογή τους, σχεδιάζει νέα συστήματα και υποδομές ασφάλειας και αξιολογεί την αποτελεσματικότητά τους και την συμμόρφωση με το κανονιστικό πλαίσιο για την προστασία των προσωπικών δεδομένων.

### (β) Προσδιορισμός των εύλογων αξιών

Ο Όμιλος χρησιμοποιεί την παρακάτω ιεραρχία για τον καθορισμό και τη γνωστοποίηση της εύλογης αξίας των χρηματοοικονομικών μέσων ανά τεχνική αποτίμησης:

Επίπεδο 1: διαπραγματεύσιμες (μη προσαρμοσμένες) τιμές σε ενεργές αγορές για όμοια περιουσιακά στοιχεία ή υποχρεώσεις.

Επίπεδο 2: λοιπές τεχνικές για τις οποίες όλες οι εισροές που έχουν σημαντική επίδραση στην καταγεγραμμένη εύλογη αξία είναι παρατηρήσιμες, είτε άμεσα είτε έμμεσα.

Επίπεδο 3: τεχνικές που χρησιμοποιούν εισροές που έχουν σημαντική επίδραση στην καταγεγραμμένη εύλογη αξία και δε βασίζονται σε παρατηρήσιμα δεδομένα της αγοράς.

Κατά τη διάρκεια της περιόδου δεν υπήρξαν μεταφορές μεταξύ των Επιπέδων 1 και 2, ούτε μεταφορές εντός και εκτός του Επιπέδου 3 για τη μέτρηση της εύλογης αξίας.

(Τα ποσά παρουσιάζονται σε χιλιάδες Ευρώ εκτός εάν δηλώνεται διαφορετικά)

Η εύλογη αξία των ταμειακών διαθεσίμων και ταμειακών ισοδύναμων, των πελατών και λοιπών απαιτήσεων, και των προμηθευτών προσεγγίζει τις λογιστικές τους αξίες. Η εύλογη αξία των λοιπών χρηματοοικονομικών περιουσιακών στοιχείων και χρηματοοικονομικών υποχρεώσεων, προσδιορίζεται με βάση την προεξόφληση των μελλοντικών ταμειακών ρών χρησιμοποιώντας άμεσα ή έμμεσα παρατηρήσιμα στοιχεία και περιλαμβάνονται στο Επίπεδο 1 και 3 της ιεραρχίας εύλογης αξίας.

#### (γ) Κίνδυνος τεχνολογικών εξελίξεων

Ο Όμιλος δραστηριοποιείται μεταξύ άλλων, στους τομείς προϊόντων και υπηρεσιών πληροφορικής, στους οποίους υπάρχουν ταχύτερες τεχνολογικές εξελίξεις. Ως αποτέλεσμα, ο Όμιλος ανταγωνίζεται με βάση την ικανότητά του να προσφέρει στους πελάτες του ανταγωνιστικές ολοκληρωμένες λύσεις που παρέχουν τα επιθυμητά χαρακτηριστικά προϊόντων και υπηρεσιών. Επιπλέον, το χαρτοφυλάκιο των προϊόντων του Ομίλου μπορεί γρήγορα να ξεπεραστεί ή το μερίδιο αγοράς της εταιρείας μπορεί γρήγορα να συρρικνωθεί. Οι προσπάθειες εξισορρόπησης του συνδυασμού προϊόντων και υπηρεσιών για τη βελτιστοποίηση της κερδοφορίας, της ρευστότητας και της ανάπτυξης μπορεί επίσης να ασκήσουν πίεση στη θέση της εταιρείας στον κλάδο.

Ο Όμιλος μέσω της μακρόχρονης εμπειρίας του και την βαθιά του γνώση παρακολουθεί στενά τις τεχνολογικές εξελίξεις και προσαρμόζει αντίστοιχα τα προϊόντα και τις υπηρεσίες του.

#### (δ) Επιπτώσεις του κορωνοϊού COVID-19

Η υγειονομική κρίση του COVID-19 είχε οδηγήσει την παγκόσμια οικονομία σε μια περίοδο αβεβαιότητας και αστάθειας. Η αβεβαιότητα που επικρατούσε στις κεφαλαιαγορές παγκοσμίως εδώ και δύο χρόνια από το ξέσπασμα της πανδημίας φαίνεται να υποχωρεί όσο εντείνονται οι εμβολιασμοί του πληθυσμού και η συναλλακτική δραστηριότητα διατηρείται σε ικανοποιητικά επίπεδα. Θεωρούμε ότι από το β' εξάμηνο του 2022 θα υπάρξει ακόμα μεγαλύτερη ομαλοποίηση της κατάστασης και σταδιακή επιστροφή στην κανονικότητα. Η διοίκηση του Ομίλου παρακολουθεί τις εξελίξεις και εκτιμά ότι δεν θα υπάρξει επίδραση στους τομείς που δραστηριοποιείται.

Η ρευστότητα του Ομίλου εξακολουθεί να είναι πολύ καλή, με τα συνολικά διαθέσιμα και τις γραμμές χρηματοδότησης να ξεπερνούν κατά μεγάλο ποσοστό τις λειτουργικές του ανάγκες.

#### (ε) Επιπτώσεις της ενεργειακής κρίσης

Η παγκόσμια ενεργειακή κρίση που ξεκίνησε το 2021 χαρακτηρίζεται από τη συνεχιζόμενη έλλειψη ενέργειας σε όλον τον κόσμο, αλλά και της αλματώδους αύξησης των τιμών της, επηρεάζοντας χώρες όπως το Ηνωμένο Βασίλειο την Κίνα και, μεταξύ άλλων, την Ευρωπαϊκή Ένωση. Η Ελλάδα γνωρίζει σημαντική αύξηση στις τιμές σε όλες της μορφές ενέργειας. Η Διοίκηση παρακολουθεί σε συνεχή βάση τις εξελίξεις και είναι έτοιμη να πάρει όλα τα απαραίτητα μέτρα που πιθανόν να χρειαστούν. Πάντοτε βέβαια παραμένει ως ενδεχόμενο η ενεργειακή κρίση να επιφέρει περαιτέρω αρνητικές συνέπειες στην παγκόσμια οικονομία για το 2022 και να επηρεάσει αρνητικά τις δραστηριότητες του Ομίλου αυξάνοντας τα λειτουργικά κόστη των εταιρειών, αλλά και μειώνοντας τη ζήτηση για τα προϊόντα και τις υπηρεσίες τους λόγω του περιορισμού της αγοραστικής δύναμης των καταναλωτών. Καθεμία από αυτές τις εξελίξεις θα μπορούσε να έχει επιπτώσεις στα οικονομικά αποτελέσματα του 2022. Όμως η μέχρι τώρα εμπειρία από τη διαχείριση της κρίσης κατά τη χρήση του 2021, καθιστά τη Διοίκηση του Ομίλου αισιόδοξη για την επίτευξη των στόχων που έχουν τεθεί για το 2022.

#### (στ) Πολεμικές συγκρούσεις στην Ουκρανία

Η πολεμική σύρραξη μεταξύ Ρωσίας και Ουκρανίας έχει αρνητική επίδραση σε ολόκληρη την παγκόσμια οικονομική δραστηριότητα δεδομένου ότι η Ευρώπη προμηθεύεται σχεδόν το 40% του φυσικού αερίου και το 25% του πετρελαίου της από τη Ρωσία και βρίσκεται αντιμέτωπη με νέες ανατιμήσεις. Επιπλέον, η Ρωσία είναι ο μεγαλύτερος προμηθευτής σιταριού στον κόσμο, και μαζί με την Ουκρανία, αντιπροσωπεύουν σχεδόν το 1/4 των συνολικών παγκόσμιων εξαγωγών.

Όπως κατέστη σαφές από την πανδημία, μικρές διακοπές (της οικονομικής δραστηριότητας) σε μια περιοχή μπορεί να προκαλέσουν αναταραχές σε μέρη πολύ μακρινά.

Ο Όμιλος δραστηριοποιείται εντός της Ευρωπαϊκής Ένωσης και σε κλάδους δραστηριότητας που δεν έχουν άμεση γεωγραφική σύνδεση με τα γεγονότα στην Ουκρανία, ωστόσο, η γεωπολιτική αβεβαιότητα έχει οδηγήσει σε υψηλότερο πληθωρισμό και αυξημένη αστάθεια στην αγορά ενέργειας επηρεάζοντας το γενικό οικονομικό περιβάλλον, συνθήκες οι οποίες είναι πιθανόν να συνεχιστούν. Επιπλέον, υφίσταται αυξημένος κίνδυνος από διαταραχές στην παγκόσμια εφοδιαστική αλυσίδα. Η Διοίκηση εκτιμά συνεχώς τον πιθανό αντίκτυπο των εξελίξεων στις δραστηριότητες των εταιρειών του Ομίλου.

### 5. Σημαντικές λογιστικές εκτιμήσεις και παραδοχές

Η Εταιρεία και ο Όμιλος προβαίνει σε εκτιμήσεις και παραδοχές που σχετίζονται με το μέλλον. Συνεπώς οι εκτιμήσεις αυτές εξ ορισμού σπάνια θα ταυτίζονται με τα πραγματικά γεγονότα. Οι εκτιμήσεις και υποθέσεις που συνεπάγονται σημαντικό κίνδυνο επανεκτίμησης στη λογιστική αξία των στοιχείων του ενεργητικού και παθητικού στη επόμενη περίοδο αναφέρονται κατωτέρω.

(Τα ποσά παρουσιάζονται σε χιλιάδες Ευρώ εκτός εάν δηλώνεται διαφορετικά)

Οι εκτιμήσεις και παραδοχές συνεχώς επανεκτιμώνται και βασίζονται στην εμπειρία του παρελθόντος όπως προσαρμόζεται σύμφωνα με τις τρέχουσες συνθήκες αγοράς και άλλους παράγοντες περιλαμβανομένων προσδοκιών για μελλοντικά γεγονότα τα οποία θεωρούνται λογικά υπό τις παρούσες συνθήκες.

#### **(α) Φόρος εισοδήματος**

Η Εταιρεία υπόκειται σε φορολόγηση και απαιτείται κρίση για τον προσδιορισμό της πρόβλεψης για φόρο εισοδήματος. Υπάρχουν πολλές συναλλαγές και υπολογισμοί για τους οποίους ο τελικός προσδιορισμός του φόρου είναι αβέβαιος. Η Εταιρεία αναγνωρίζει υποχρεώσεις από αναμενόμενους φορολογικούς ελέγχους, βάσει εκτιμήσεων για το ενδεχόμενο επιβολής επιπλέον φόρων. Εάν το τελικό αποτέλεσμα του ελέγχου είναι διαφορετικό από το αρχικώς αναγνωρισθέν, η διαφορά θα επηρεάσει τον φόρο εισοδήματος και την πρόβλεψη για αναβαλλόμενη φορολογία της περιόδου.

#### **(β) Εκτίμηση απομείωσης απαιτήσεων πελατών**

Η Εταιρεία εξετάζει τα ληξιπρόθεσμα υπόλοιπα των πελατών και κατά πόσο υπερβαίνουν την πιστωτική πολιτική. Η Εταιρεία προβαίνει σε απομείωση των επισφαλών υπολοίπων και δημιουργεί αντίστοιχη πρόβλεψη βάση εκτιμήσεων. Οι εκτιμήσεις που γίνονται αφορούν τον χρονισμό και το ύψος αποπληρωμής των απαιτήσεων καθώς και τυχόν εξασφαλίσεις των απαιτήσεων που έχουν ληφθεί. Ειδικότερα και για όποιες περιπτώσεις υπάρχουν εξασφαλίσεις, η Εταιρεία προβαίνει σε δημιουργία πρόβλεψης επισφάλειας σε ποσοστό μικρότερο του 100% της απαίτησης ανάλογα την περίπτωση. Οι εκτιμήσεις εμπεριέχουν βαθμό υποκειμενικότητας και απαιτούν την κρίση της Διοίκησης.

#### **(γ) Εκτίμηση απομείωσης μη χρηματοοικονομικών περιουσιακών στοιχείων**

Η Εταιρεία εξετάζει ετησίως εάν τα μη χρηματοοικονομικά περιουσιακά της στοιχεία έχουν υποστεί οποιαδήποτε απομείωση, σύμφωνα με τη λογιστική πρακτική. Τα ανακτήσιμα ποσά των μονάδων δημιουργίας χρηματορικών έχουν καθοριστεί με βάση την αξία σε χρήση (value in use). Αυτοί οι υπολογισμοί απαιτούν τη χρήση εκτιμήσεων.

#### **(δ) Συνταξιοδοτικά προγράμματα**

Η παρούσα αξία των συνταξιοδοτικών παροχών βασίζεται σε έναν αριθμό παραγόντων που προσδιορίζονται με τη χρήση αναλογιστικών μεθόδων και παραδοχών. Μία τέτοια αναλογιστική παραδοχή είναι και το επιτόκιο προεξόφλησης που χρησιμοποιείται για τον υπολογισμό του κόστους της παροχής.

Η Εταιρεία καθορίζει το κατάλληλο επιτόκιο προεξόφλησης στο τέλος κάθε χρήσης. Αυτό ορίζεται ως το επιτόκιο το οποίο θα έπρεπε να χρησιμοποιηθεί ώστε να προσδιοριστεί η παρούσα αξία των μελλοντικών ταμειακών ροών, οι οποίες αναμένεται να απαιτηθούν για την κάλυψη των υποχρεώσεων των συνταξιοδοτικών προγραμμάτων. Για τον καθορισμό του κατάλληλου επιτόκιο προεξόφλησης, η Εταιρεία χρησιμοποιεί το επιτόκιο των χαμηλού ρίσκου εταιρικών ομολογιών, τα οποία μετατρέπονται στο νόμισμα στο οποίο η υποχρέωση θα πληρωθεί, και των οποίων η ημερομηνία λήξης πλησιάζει εκείνη της σχετικής συνταξιοδοτικής υποχρέωσης.

Άλλες σημαντικές παραδοχές των υποχρεώσεων συνταξιοδοτικών παροχών βασίζονται μερικώς στις τρέχουσες συνθήκες αγοράς.

#### **(ε) Προβλέψεις για επίδικες υποθέσεις**

Η Εταιρεία έχει εκκρεμείς δικαστικές υποθέσεις. Η Διοίκηση αξιολογεί την έκβαση των υποθέσεων και, εάν υπάρχει πιθανότητα αρνητικής έκβασης τότε η Εταιρεία προβαίνει στο σχηματισμό των απαραίτητων προβλέψεων. Οι προβλέψεις, όπου απαιτούνται, υπολογίζονται με βάση την παρούσα αξία των εκτιμήσεων της διοίκησης για τη δαπάνη που θα χρειαστεί για την διευθέτηση των αναμενόμενων υποχρεώσεων κατά την ημερομηνία του Ισολογισμού. Η παρούσα αξία βασίζεται σε έναν αριθμό παραγόντων που απαιτεί την άσκηση κρίσης.

## **6. Λειτουργικοί τομείς**

Για λόγους διοικητικής πληροφόρησης ο Όμιλος είναι οργανωμένος σε πέντε βασικούς επιχειρηματικούς τομείς:

- (1) Εμπορικές Δραστηριότητες
- (2) Υπηρεσίες πληροφορικής
- (3) Ταχυδρομικές υπηρεσίες
- (4) Παραγωγή ενέργεια από ΑΠΕ (Ανανεώσιμες Πηγές Ενέργειας)
- (5) Διαχείριση ηλεκτρονικών συναλλαγών (Διακοπήσεις δραστηριότητες – Σημείωση 30)

(Τα ποσά παρουσιάζονται σε χιλιάδες Ευρώ εκτός εάν δηλώνεται διαφορετικά)

Η διοίκηση παρακολουθεί τα οικονομικά αποτελέσματα του κάθε επιχειρηματικού τομέα ξεχωριστά. Οι ανωτέρω επιχειρηματικοί τομείς διοικούνται ανεξάρτητα μεταξύ τους. Οι λειτουργικοί τομείς παρουσιάζονται με τρόπο που συνάδει με την εσωτερική πληροφόρηση που παρέχεται στους επικεφαλής λήψης επιχειρηματικών αποφάσεων των τομέων. Οι επικεφαλής λήψης των επιχειρηματικών αποφάσεων είναι υπεύθυνοι για την κατανομή των πόρων και την αξιολόγηση της απόδοσης των επιχειρηματικών τομέων.

Στα μη καταμεληθέντα περιλαμβάνεται κυρίως η δραστηριότητα της Εταιρείας.

Τα αποτελέσματα κατά τομέα για τους 6 μήνες έως 30 Ιουνίου 2022 και 30 Ιουνίου 2021 έχουν ως εξής:

**1 Ιανουαρίου έως 30 Ιουνίου 2022**

	Εμπορικές Δραστηριότητες	Υπηρεσίες Πληροφορικής	Ταχυδρομικές Δραστηριότητες	Παραγωγή Ενέργειας από ΑΠΕ	Μη καταμεληθέντα	Σύνολο Συνεχιζόμενες δραστηριότητες	Διακοπείσες Δραστηριότητες	Σύνολο
Συνολικές μεικτές πωλήσεις ανά τομέα	364.952	84.933	67.119	5.238	325	522.567	27	522.594
Εσωτερικές πωλήσεις μεταξύ τομέων	(42.667)	(460)	(486)	(156)	(43)	(43.812)	-	(43.812)
<b>Σύνολο Πωλήσεων</b>	<b>322.285</b>	<b>84.474</b>	<b>66.633</b>	<b>5.082</b>	<b>282</b>	<b>478.755</b>	<b>27</b>	<b>478.783</b>
Αποτελέσματα εκμετάλλευσης	9.665	7.363	9.463	2.906	1.010	30.408	145	30.553
Χρηματοοικονομικά (έξοδα) / έσοδα	(1.780)	(365)	(365)	(578)	(80)	(3.168)	(1)	(3.169)
<b>Κέρδη προ φόρων</b>	<b>7.886</b>	<b>6.998</b>	<b>9.099</b>	<b>2.328</b>	<b>930</b>	<b>27.241</b>	<b>144</b>	<b>27.385</b>
Φόρος εισοδήματος								(6.250)
<b>Καθαρά κέρδη/ (ζημίες) μετά φόρων</b>								<b>21.135</b>

**1 Ιανουαρίου έως 30 Ιουνίου 2021**

	Εμπορικές Δραστηριότητες	Υπηρεσίες Πληροφορικής	Ταχυδρομικές Δραστηριότητες	Παραγωγή Ενέργειας από ΑΠΕ	Μη καταμεληθέντα	Σύνολο Συνεχιζόμενες δραστηριότητες	Διακοπείσες Δραστηριότητες	Σύνολο
Συνολικές μεικτές πωλήσεις ανά τομέα	312.152	77.926	67.575	4.865	280	462.798	20.902	483.700
Εσωτερικές πωλήσεις μεταξύ τομέων	(33.885)	(1.304)	(836)	(156)	(69)	(36.249)	-	(36.249)
<b>Σύνολο Πωλήσεων</b>	<b>278.267</b>	<b>76.622</b>	<b>66.739</b>	<b>4.709</b>	<b>212</b>	<b>426.549</b>	<b>20.902</b>	<b>447.451</b>
Αποτελέσματα εκμετάλλευσης	9.515	5.322	9.474	2.729	1.985	29.025	4.600	33.626
Χρηματοοικονομικά (έξοδα) / έσοδα	(1.290)	(271)	(405)	(599)	(451)	(3.017)	(225)	(3.241)
<b>Κέρδη / (Ζημίες) προ φόρων</b>	<b>8.224</b>	<b>5.051</b>	<b>9.069</b>	<b>2.130</b>	<b>1.534</b>	<b>26.009</b>	<b>4.376</b>	<b>30.384</b>
Φόρος εισοδήματος								(5.991)
<b>Καθαρά κέρδη/ (ζημίες) μετά φόρων</b>								<b>24.394</b>

**Περιουσιακά στοιχεία και Ίδια κεφάλαια κατά τομέα:**
**30 Ιουνίου 2022**

	Εμπορικές Δραστηριότητες	Υπηρεσίες Πληροφορικής	Ταχυδρομικές δραστηριότητες	Παραγωγή Ενέργειας από ΑΠΕ	Μη καταμεληθέντα	Σύνολο Συνεχιζόμενες δραστηριότητες	Διαχείριση Ηλεκτρονικών Συναλλαγών	Σύνολο
Περιουσιακά Στοιχεία	241.152	147.668	82.832	72.516	16.350	560.518	-	560.519
Υποχρεώσεις	189.388	110.446	32.071	45.826	(35.906)	341.825	-	341.827
<b>Ίδια κεφάλαια</b>	<b>51.764</b>	<b>37.221</b>	<b>50.761</b>	<b>26.688</b>	<b>52.258</b>	<b>218.693</b>	<b>-</b>	<b>218.693</b>
Επενδύσεις σε ενσώματα και άυλα πάγια (Σημ 7 και 9)	3.370	1.217	6.847	15	2	11.452	-	11.452

**31 Δεκεμβρίου 2021**

	Εμπορικές Δραστηριότητες	Υπηρεσίες Πληροφορικής	Ταχυδρομικές δραστηριότητες	Παραγωγή Ενέργειας από ΑΠΕ	Μη καταμεληθέντα	Σύνολο Συνεχιζόμενες δραστηριότητες	Διαχείριση Ηλεκτρονικών Συναλλαγών	Σύνολο
Περιουσιακά Στοιχεία	212.845	124.364	84.090	67.521	98.582	587.404	(109)	587.294
Υποχρεώσεις	160.290	89.440	35.657	42.629	342	328.359	37	328.396
<b>Ίδια κεφάλαια</b>	<b>52.555</b>	<b>34.924</b>	<b>48.433</b>	<b>24.892</b>	<b>98.241</b>	<b>259.046</b>	<b>(146)</b>	<b>258.899</b>
Επενδύσεις σε ενσώματα και άυλα πάγια (Σημ 7 και 9)	1.020	416	16.242	22	10	17.710	3.345	21.055

(Τα ποσά παρουσιάζονται σε χιλιάδες Ευρώ εκτός εάν δηλώνεται διαφορετικά)

### Γεωγραφικοί τομείς

Οι πωλήσεις εμπορευμάτων και η παροχή υπηρεσιών του Ομίλου λαμβάνουν χώρα κυρίως στην Ελλάδα και σε άλλα κράτη μέλη της Ευρωπαϊκής Ένωσης, όπως στο Βέλγιο το Λουξεμβούργο και στην Κύπρο, αλλά και σε τρίτες χώρες στην Ευρώπη και αλλού.

	Πωλήσεις		Σύνολο περιουσιακών στοιχείων		Επενδύσεις σε ενσώματα & άυλα περιουσιακά στοιχεία	
	01/01/2022-30/6/2022	01/01/2021-30/6/2021	30/6/2022	31/12/2021	30/6/2022	31/12/2021
<i>Ποσά σε χιλιάδες Ευρώ</i>						
Ελλάδα	370.500	355.177	526.033	560.908	11.405	20.742
Χώρες Ε.Ε.	105.555	90.719	33.412	25.006	46	313
Ευρωπαϊκές χώρες εκτός Ε.Ε.	2.636	392	1.715	996	-	-
Τρίτες Χώρες εκτός Ευρώπης	92	1.162	183	385	-	-
<b>Σύνολο</b>	<b>478.783</b>	<b>447.451</b>	<b>561.343</b>	<b>587.294</b>	<b>11.452</b>	<b>21.055</b>

### Ανάλυση των πωλήσεων ανά κατηγορία

	01/01/2022-30/6/2022	01/01/2021-30/6/2021
<i>Ποσά σε χιλιάδες Ευρώ</i>		
Πωλήσεις εμπορευμάτων	331.566	290.552
Έσοδα από υπηρεσίες	147.216	156.899
<b>Σύνολο</b>	<b>478.783</b>	<b>447.451</b>

Την 27η Μαΐου 2021 υπεγράφη συμφωνία μεταξύ της Εταιρείας και της Γαλλικής εταιρείας Worldline για την πώληση της συμμετοχής της πρώτης στην εταιρεία Cardlink One A.E. και εντός του Απριλίου 2022 ολοκληρώθηκε τελικά η συναλλαγή (Σημείωση 30).

Σύμφωνα με το ΔΠΧΑ 5 - Μη κυκλοφορούντα περιουσιακά στοιχεία που κατέχονται προς πώληση και διακοπείσες δραστηριότητες, οι δραστηριότητες της θυγατρικής Cardlink one A.E. χαρακτηρίζονται ως διακοπείσες δραστηριότητες και ως εκ τούτου τα αποτελέσματα της στην κλειόμενη περίοδο αλλά και στη συγκριτική περίοδο παρουσιάζονται διακριτά.

Οι μεταβιβάσεις και οι συναλλαγές μεταξύ των τομέων πραγματοποιούνται με πραγματικούς εμπορικούς όρους και συνθήκες, σύμφωνα με αυτά που ισχύουν για συναλλαγές με τρίτους.

(Τα ποσά παρουσιάζονται σε χιλιάδες Ευρώ εκτός εάν δηλώνεται διαφορετικά)

## 7. Ενσώματες ακινητοποιήσεις

### Ο ΟΜΙΛΟΣ

	Οικόπεδα & Κτίρια	Μεταφορικά μέσα & μηχ/κός εξοπλισμός	Υπό κατασκευή Κτίρια	Έπιπλα και εξαρτήματα	Σύνολο
<b>Υπόλοιπο 1 Ιανουαρίου 2021</b>	<b>37.014</b>	<b>62.159</b>	<b>12.574</b>	<b>33.601</b>	<b>145.348</b>
Προσθήκες	468	3.049	8.909	7.293	19.719
Πωλήσεις / διαγραφές	-	(711)	-	(291)	(1.003)
Αγορές θυγατρικών	1.155	-	-	241	1.395
Πωλήσεις θυγατρικών	(739)	(22.155)	-	(178)	(23.073)
Αντιστροφή απομείωσης	-	100	-	-	100
<b>Υπόλοιπο 31 Δεκεμβρίου 2021</b>	<b>37.897</b>	<b>42.442</b>	<b>21.483</b>	<b>40.665</b>	<b>142.487</b>
<b>Συσσωρευμένες αποσβέσεις</b>					
<b>Υπόλοιπο 1 Ιανουαρίου 2021</b>	<b>(12.092)</b>	<b>(27.942)</b>	<b>-</b>	<b>(22.113)</b>	<b>(62.147)</b>
Αποσβέσεις	(346)	(3.824)	-	(1.829)	(5.999)
Πωλήσεις / διαγραφές	-	628	-	230	858
Αγορές θυγατρικών	(333)	-	-	(140)	(472)
Πωλήσεις θυγατρικών	719	15.222	-	106	16.047
<b>Υπόλοιπο 31 Δεκεμβρίου 2021</b>	<b>(12.051)</b>	<b>(15.916)</b>	<b>-</b>	<b>(23.745)</b>	<b>(51.713)</b>
<b>Αναπόσβεστη αξία στις 31 Δεκεμβρίου 2021</b>	<b>25.846</b>	<b>26.526</b>	<b>21.483</b>	<b>16.920</b>	<b>90.776</b>
<b>Υπόλοιπο 1 Ιανουαρίου 2022</b>	<b>37.897</b>	<b>42.442</b>	<b>21.483</b>	<b>40.665</b>	<b>142.487</b>
Προσθήκες	1.474	595	3.757	5.368	11.194
Πωλήσεις / διαγραφές	-	-	-	(495)	(495)
Αγορές θυγατρικών	415	400	-	-	815
<b>Υπόλοιπο 30 Ιουνίου 2022</b>	<b>39.786</b>	<b>43.438</b>	<b>25.240</b>	<b>45.538</b>	<b>154.002</b>
<b>Συσσωρευμένες αποσβέσεις</b>					
<b>Υπόλοιπο 1 Ιανουαρίου 2022</b>	<b>(12.051)</b>	<b>(15.916)</b>	<b>-</b>	<b>(23.745)</b>	<b>(51.713)</b>
Αποσβέσεις	(159)	(673)	-	(972)	(1.804)
Πωλήσεις / διαγραφές	-	-	-	317	317
Αγορές θυγατρικών	(2)	(2)	-	-	(4)
<b>Υπόλοιπο 30 Ιουνίου 2022</b>	<b>(12.212)</b>	<b>(16.591)</b>	<b>-</b>	<b>(24.400)</b>	<b>(53.205)</b>
<b>Αναπόσβεστη αξία στις 30 Ιουνίου 2022</b>	<b>27.574</b>	<b>26.847</b>	<b>25.240</b>	<b>21.138</b>	<b>100.798</b>

(Τα ποσά παρουσιάζονται σε χιλιάδες Ευρώ εκτός εάν δηλώνεται διαφορετικά)

**Η ΕΤΑΙΡΕΙΑ**

	Οικόπεδα & Κτίρια	Μεταφορικά μέσα & μηχ/κός εξοπλισμός	Υπό κατασκευή Κτίρια	Έπιπλα και εξαρτήματα	Σύνολο
<b>Υπόλοιπο 1 Ιανουαρίου 2021</b>	12.980	321	-	1.657	14.958
Προσθήκες	-	-	-	10	10
<b>Υπόλοιπο 31 Δεκεμβρίου 2021</b>	12.980	321	-	1.667	14.968
<b>Συσσωρευμένες αποσβέσεις</b>					
<b>Υπόλοιπο 1 Ιανουαρίου 2021</b>	(5.611)	(320)	-	(1.504)	(7.436)
Αποσβέσεις	(16)	-	-	(14)	(31)
<b>Υπόλοιπο 31 Δεκεμβρίου 2021</b>	(5.627)	(320)	-	(1.519)	(7.467)
<b>Αναπόσβεστη αξία στις 31 Δεκεμβρίου 2021</b>	7.352	1	-	148	7.502
<b>Υπόλοιπο 1 Ιανουαρίου 2022</b>	12.980	321	-	1.667	14.968
Προσθήκες	-	-	-	2	2
<b>Υπόλοιπο 30 Ιουνίου 2022</b>	12.980	321	-	1.669	14.970
<b>Συσσωρευμένες αποσβέσεις</b>					
<b>Υπόλοιπο 1 Ιανουαρίου 2022</b>	(5.627)	(320)	-	(1.519)	(7.467)
Αποσβέσεις	(8)	-	-	(7)	(15)
<b>Υπόλοιπο 30 Ιουνίου 2022</b>	(5.635)	(320)	-	(1.526)	(7.482)
<b>Αναπόσβεστη αξία στις 30 Ιουνίου 2022</b>	7.344	1	-	143	7.488

Τα εμπράγματα βάρη επί των παγίων της Εταιρείας και του Ομίλου αναφέρονται στην Σημείωση 17 – Υφιστάμενα εμπράγματα βάρη.

**8. Υπεραξία**

	Ο ΟΜΙΛΟΣ	
	30/6/2022	31/12/2021
<b>Υπόλοιπο στην αρχή της χρήσης</b>	19.350	31.551
Προσθήκες	802	4.618
Πωλήσεις θυγατρικών	-	(16.820)
<b>Υπόλοιπο στο τέλος της χρήσης</b>	20.152	19.350

Το κονδύλι ποσού ευρώ 20.152 χιλ. της υπεραξίας στην τρέχουσα περίοδο, αφορά:

- κατά το ποσό των ευρώ 4.932 χιλ. στη σχηματισθείσα υπεραξία εξαγοράς της εταιρείας «Rainbow A.E.» που απορροφήθηκε εντός του 2010 από την κατά 100% θυγατρική iSquare,
- κατά το ποσό των ευρώ 3.785 χιλ. στη σχηματισθείσα υπεραξία από την εξαγορά της θυγατρικής ACS,
- κατά το ποσό των ευρώ 222 χιλ. στην οριστική υπεραξία από την εξαγορά της εταιρείας «Team Candi A.E.» από την θυγατρική εταιρεία «Info Quest Technologies A.E.»,
- κατά το ποσό των ευρώ 4.397 χιλ. στην προσωρινή υπεραξία από την εξαγορά της κατά 60% εξαγορασθείσας εταιρείας «Intelli Solutions A.E.» από την θυγατρική εταιρεία «Uni Systems M.A.E.» και
- κατά συνολικό ποσό των ευρώ 6.817 χιλ. στην υπεραξία εξαγοράς θυγατρικών εταιρειών που δραστηριοποιούνται στον κλάδο παραγωγής ενέργειας από ανανεώσιμες πηγές. Συγκεκριμένα, το ποσό των ευρώ 6.015 χιλ. αφορά σε οριστική υπεραξία ενεργειακών θυγατρικών που εξαγοράστηκαν τα προηγούμενα χρόνια, ενώ το υπολειπόμενο ποσό των ευρώ 802 χιλ. αφορά σε προσθήκες περιόδου που σχετίζονται με την προσωρινή υπεραξία ευρώ 390 χιλ. της κατά 100% εξαγορασθείσας εταιρείας «MKBT I.K.E.» και με την προσωρινή υπεραξία ευρώ 412 χιλ. της κατά 100% εξαγορασθείσας εταιρείας «SUNNYVIEW I.K.E.».

Το ποσό των προσθηκών ευρώ 4.618 χιλ. στην προηγούμενη χρήση αφορά στην υπεραξία από τις εξαγορές της Team Candi και της Intelli Solutions, όπως περιγράφονται και παραπάνω, και το ποσό των μειώσεων ευρώ (16.820) χιλ. αφορά στην υπεραξία της θυγατρικής «Cardlink A.E.», την οποία η Εταιρεία κατείχε κατά 85% και πούλησε εντός του 2021.



(Τα ποσά παρουσιάζονται σε χιλιάδες Ευρώ εκτός εάν δηλώνεται διαφορετικά)

Η υπεραξία κατανέμεται στις μονάδες δημιουργίας ταμειακών ροών που προσδιορίζονται με βάση την περιοχή δραστηριοποίησης των επιχειρηματικών τομέων.

Η ανακτήσιμη αξία κάθε μονάδας δημιουργίας ταμειακών ροών καθορίζεται σύμφωνα με υπολογισμό της αξίας χρήσης της (value in use). Ο υπολογισμός αυτός χρησιμοποιεί προβλέψεις ταμειακών ροών που προκύπτουν από οικονομικούς προϋπολογισμούς, οι οποίοι έχουν εγκριθεί από τη Διοίκηση και καλύπτουν πενταετή περίοδο, και διενεργείται σε ετήσια βάση.

## 9. Λοιπά άυλα περιουσιακά στοιχεία

### Ο ΟΜΙΛΟΣ

	Δικαιώματα βιομηχανικής ιδιοκτησίας	Λογισμικό & Λοιπά Άυλα Περιουσιακά Στοιχεία	Σύνολο
<b>Υπόλοιπο 1 Ιανουαρίου 2021</b>	<b>37.240</b>	<b>23.730</b>	<b>60.971</b>
Προσθήκες	-	1.336	1.336
Πωλήσεις	-	(6)	(6)
Αγορές θυγατρικών	-	245	245
Πωλήσεις θυγατρικών	-	(7.249)	(7.249)
<b>Υπόλοιπο 31 Δεκεμβρίου 2021</b>	<b>37.240</b>	<b>18.056</b>	<b>55.297</b>
<b>Συσσωρευμένες αποσβέσεις</b>			
<b>Υπόλοιπο 1 Ιανουαρίου 2021</b>	<b>(18.634)</b>	<b>(19.719)</b>	<b>(38.354)</b>
Αποσβέσεις	(867)	(1.514)	(2.381)
Πωλήσεις	-	6	6
Αγορές θυγατρικών	-	(147)	(147)
Πωλήσεις θυγατρικών	-	5.156	5.156
<b>Υπόλοιπο 31 Δεκεμβρίου 2021</b>	<b>(19.501)</b>	<b>(16.218)</b>	<b>(35.719)</b>
<b>Αναπόσβεστη αξία στις 31 Δεκεμβρίου 2021</b>	<b>17.739</b>	<b>1.838</b>	<b>19.578</b>
<b>Υπόλοιπο 1 Ιανουαρίου 2022</b>	<b>37.240</b>	<b>18.056</b>	<b>55.297</b>
Προσθήκες	-	257	257
Πωλήσεις	-	(5)	(5)
<b>Υπόλοιπο 30 Ιουνίου 2022</b>	<b>37.240</b>	<b>18.308</b>	<b>55.549</b>
<b>Συσσωρευμένες αποσβέσεις</b>			
<b>Υπόλοιπο 1 Ιανουαρίου 2022</b>	<b>(19.501)</b>	<b>(16.218)</b>	<b>(35.719)</b>
Αποσβέσεις	(433)	(469)	(902)
Πωλήσεις	-	5	5
<b>Υπόλοιπο 30 Ιουνίου 2022</b>	<b>(19.934)</b>	<b>(16.681)</b>	<b>(36.616)</b>
<b>Αναπόσβεστη αξία στις 30 Ιουνίου 2022</b>	<b>17.306</b>	<b>1.628</b>	<b>18.933</b>

(Τα ποσά παρουσιάζονται σε χιλιάδες Ευρώ εκτός εάν δηλώνεται διαφορετικά)

**Η ΕΤΑΙΡΕΙΑ**

	Λογισμικό	Σύνολο
Υπόλοιπο 1 Ιανουαρίου 2021	47	47
Υπόλοιπο 31 Δεκεμβρίου 2021	47	47
<b>Συσσωρευμένες αποσβέσεις</b>		
Υπόλοιπο 1 Ιανουαρίου 2021	(45)	(45)
Αποσβέσεις	(2)	(2)
Υπόλοιπο 31 Δεκεμβρίου 2021	(47)	(47)
<b>Αναπόσβεστη αξία στις 31 Δεκεμβρίου 2021</b>	<b>1</b>	<b>1</b>
<b>Υπόλοιπο 1 Ιανουαρίου 2022</b>	<b>47</b>	<b>47</b>
<b>Υπόλοιπο 30 Ιουνίου 2022</b>	<b>47</b>	<b>47</b>
<b>Συσσωρευμένες αποσβέσεις</b>		
Υπόλοιπο 1 Ιανουαρίου 2022	(47)	(47)
Υπόλοιπο 30 Ιουνίου 2022	(47)	(47)
<b>Αναπόσβεστη αξία στις 30 Ιουνίου 2022</b>	<b>1</b>	<b>1</b>

Το ποσό των ευρώ 17.306 χιλ. της αναπόσβεστης αξίας των δικαιωμάτων βιομηχανικής ιδιοκτησίας στον Όμιλο αφορά κατά κύριο λόγο σε άδειες για παραγωγή ενέργειας από ανανεώσιμες πηγές ενέργειας. Το ανωτέρω ποσό προσδιορίστηκε κατόπιν των κατανομών των τιμημάτων εξαγορών των σταθμών παραγωγής ενέργειας και αποσβένεται με ωφέλιμη ζωή 27 έτη από την ημερομηνία έναρξης λειτουργίας του κάθε σταθμού παραγωγής ενέργειας.

**10. Επενδύσεις σε Ακίνητα**

	Ο ΟΜΙΛΟΣ	
	30/06/2022	31/12/2021
Υπόλοιπο έναρξης	2.735	2.735
Μεταβολές	-	-
<b>Υπόλοιπο στο τέλος της χρήσης</b>	<b>2.735</b>	<b>2.735</b>

Το ανωτέρω υπόλοιπο ευρώ 2.735 χιλ. αφορά στην εύλογη αξία οικοπέδου της θυγατρικής εταιρείας UniSystems, στη Λεωφόρο Αθηνών. Το ανωτέρω οικόπεδο, η θυγατρική εταιρεία το είχε αγοράσει στη χρήση 2006 με αρχικό σκοπό την ανέγερση κτιρίου για την μετεγκατάσταση των γραφείων της. Στη χρήση 2007 αποφασίστηκε ότι δεν θα ανεγερθεί νέο κτίριο στο ανωτέρω οικόπεδο. Ως εκ τούτου, και δεδομένου ότι το οικόπεδο κατέχεται για μακροπρόθεσμη αύξηση της αξίας του παρά για βραχυπρόθεσμη πώληση και με βάση τις σχετικές διατάξεις του Δ.Λ.Π. 40 «Επενδύσεις σε ακίνητα», είχε μεταφερθεί από τα ενσώματα πάγια στις επενδύσεις σε ακίνητα σε προηγούμενη χρήση.

(Τα ποσά παρουσιάζονται σε χιλιάδες Ευρώ εκτός εάν δηλώνεται διαφορετικά)

## 11. Επενδύσεις σε θυγατρικές

	Η ΕΤΑΙΡΕΙΑ	
	30/6/2022	31/12/2021
<b>Υπόλοιπο έναρξης</b>	<b>108.908</b>	<b>65.053</b>
Αντιστροφή απομείωσης θυγατρικών Unisystems M.A.E. Και Info Quest Technologies M.A.E.	-	52.411
Μεταφορά σε περιουσιακά στοιχεία διακρατούμενα προς πώληση	-	(281)
Αύξηση μετοχικού κεφαλαίου θυγατρικών	-	50
Μείωση μετοχικού κεφαλαίου θυγατρικών	-	(2.500)
Πωλήσεις	-	(5.825)
<b>Υπόλοιπο λήξεως</b>	<b>108.908</b>	<b>108.908</b>
Μη κυκλοφορούντα περιουσιακά στοιχεία	108.908	108.908
Κυκλοφορούντα περιουσιακά στοιχεία	-	-
	<b>108.908</b>	<b>108.908</b>

Το ποσό των ευρώ 52.411 χιλ. στην προηγούμενη χρήση αφορά αντιστροφή απομείωσης των θυγατρικών «Info Quest Technologies M.A.E.B.E.» (ευρώ 13.431 χιλ.) και «Uni Systems M.A.E.» (ευρώ 38.980 χιλ.) βάσει του σχετικού ετήσιου ελέγχου απομείωσης που διενεργήθηκε στο τέλος της προηγούμενης χρήσης στα πλαίσια της εφαρμογής του Δ.Λ.Π. 36 – Απομείωση αξίας περιουσιακών στοιχείων. Από τις σχετικές αποτιμήσεις με την μέθοδο των Προεξοφλημένων Ταμειακών Ροών (DCF) προέκυψαν σημαντικά μεγαλύτερες αξίες στις προαναφερθείσες θυγατρικές σε σχέση με τις λογιστικές τους αξίες, όπως αυτές απεικονίζονταν στα περιουσιακά στοιχεία της Εταιρείας, ως αποτέλεσμα των ισχυρών οικονομικών επιδόσεών τους. Ως εκ τούτου η Εταιρεία αντέστρεψε τις προβλέψεις απομείωσης που είχε διενεργήσει τα προηγούμενα έτη για τις ανωτέρω θυγατρικές.

Το ποσό των ευρώ (281) χιλ. αφορά στη μεταφορά της συμμετοχής στη θυγατρική Cardlink One A.E. κατά την προηγούμενη χρήση στα περιουσιακά στοιχεία διακρατούμενα προς πώληση ενόψει της επικείμενης πώλησής της, που ολοκληρώθηκε κατά τη διάρκεια της τρέχουσας περιόδου (Σημείωση 30).

Το ποσό των ευρώ (5.825) χιλ. στην προηγούμενη περίοδο αφορά στην πώληση της θυγατρικής Cardlink A.E. και το ποσό των ευρώ (2.500) χιλ. αφορά αντίστοιχα σε μείωση μετοχικού κεφαλαίου με επιστροφή μετρητών από την θυγατρική Uni Systems M.A.E..

Τα ποσοστά συμμετοχής της Εταιρείας σε θυγατρικές έχουν ως εξής:

Επωνυμία	Χώρα εγκατάστασης	Κόστος κήσης συμμετοχής	Απομείωση	Αξία στην κατάσταση χρηματοοικονομικής θέσης	% Ποσοστό συμμετοχής
<b>30 Ιουνίου 2022</b>					
UNISYSTEMS M.A.E.	Ελλάδα	60.431	-	60.431	100,00%
ACS M.A.E.	Ελλάδα	2.368	-	2.368	100,00%
ISQUARE M.A.E.	Ελλάδα	60	-	60	100,00%
QUEST ΕΝΕΡΓΕΙΑΚΗ ΚΤΗΜΑΤΙΚΗ Μ.Α.Ε.Β.Ε.	Ελλάδα	17.168	-	17.168	100,00%
QUEST on LINE M.A.E.	Ελλάδα	810	(810)	-	100,00%
INFO QUEST TECHNOLOGIES M.A.E.B.E.	Ελλάδα	25.375	-	25.375	100,00%
ISTORM M.A.E.	Ελλάδα	3.157	-	3.157	100,00%
CLIMA QUEST MAE	Ελλάδα	200	-	200	100,00%
FOCUS MAE	Ελλάδα	50	-	50	100,00%
Quest international SRL	Βέλγιο	100	-	100	100,00%
		<b>109.718</b>	<b>(810)</b>	<b>108.908</b>	

(Τα ποσά παρουσιάζονται σε χιλιάδες Ευρώ εκτός εάν δηλώνεται διαφορετικά)

Επωνυμία	Χώρα εγκατάστασης	Κόστος κτήσης συμμετοχής	Απομείωση	Αξία στην κατάσταση χρηματοοικονομικής θέσης	% Ποσοστό συμμετοχής
<b>31 Δεκεμβρίου 2021</b>					
UNISYSTEMS M.A.E.	Ελλάδα	60.431	-	60.431	100,00%
ACS M.A.E.	Ελλάδα	2.368	-	2.368	100,00%
ISQUARE M.A.E.	Ελλάδα	60	-	60	100,00%
QUEST ΕΝΕΡΓΕΙΑΚΗ ΚΤΗΜΑΤΙΚΗ Μ.Α.Ε.Β.Ε.	Ελλάδα	17.168	-	17.168	100,00%
QUEST on LINE M.A.E.	Ελλάδα	810	(810)	-	100,00%
INFO QUEST TECHNOLOGIES Μ.Α.Ε.Β.Ε.	Ελλάδα	25.375	-	25.375	100,00%
ISTORM M.A.E.	Ελλάδα	3.157	-	3.157	100,00%
CLIMA QUEST MAE	Ελλάδα	200	-	200	100,00%
FOCUS MAE	Ελλάδα	50	-	50	100,00%
Quest international SRL	Βέλγιο	100	-	100	100,00%
		<b>109.718</b>	<b>(810)</b>	<b>108.908</b>	

Η Διοίκηση της Εταιρείας εκτιμά ότι δεν υπάρχουν ενδείξεις περαιτέρω απομείωσης ή αναστροφής της απομείωσης της αξίας των θυγατρικών της. Ωστόσο οι εύλογες αξίες των θυγατρικών θα επανεξεταστούν κατά τη λήξη της τρέχουσας χρήσης.

Επιπρόσθετα των ανωτέρω, στις ενοποιημένες χρηματοοικονομικές καταστάσεις συμπεριλαμβάνονται οι έμμεσες θυγατρικές όπως παρατίθενται παρακάτω:

- Οι 100% θυγατρικές της ACS: «GPS IKE» που εδρεύει στην Ελλάδα και η «ACS INVEST UK LIMITED» με έδρα το Ηνωμένο Βασίλειο.
- Οι θυγατρικές της Quest Energy: «Αιολικό Πάρκο Βοιωτίας Αμαλία ΑΕ» (θυγατρική 100%), «Αιολικό Πάρκο Βοιωτίας Μεγάλο Πλάι ΑΕ» (θυγατρική 100%), «Quest Αιολική Λιβαδίου Λάρισας ΕΠΕ» (θυγατρική 98,67%), «Quest Αιολική Σερβίων Κοζάνης ΜΕΠΕ» (θυγατρική 98,67%), «Quest Αιολική Διστόμου Μεγάλο Πλάι ΕΠΕ» (θυγατρική 98,67%), «Quest Αιολική Σιδηροκάστρου Χορτερό ΕΠΕ» (θυγατρική 98,67%), «Ξυλάδες Ενεργειακή ΑΕ» (θυγατρική 99%), «Wind Sieben ΑΕ» (θυγατρική 100%), «BETA SUNENERGIA KARVALI ΑΕ» (θυγατρική 100%), «ΦΩΣ ΕΝΕΡΓΕΙΑ ΚΑΒΑΛΑΣ ΑΕ» (θυγατρική 100%), «NUOVO KAVALA PHOTOPOWER ΑΕ» (θυγατρική 100%), «ΕΝΕΡΓΕΙΑ ΦΩΤΟΣ ΒΗΤΑ ΞΑΝΘΗΣ ΑΕ» (θυγατρική 100%), «PETROX SOLAR POWER ΑΕ» (θυγατρική 100%), «PHOTOPOWER EVMIRIO BETA ΑΕ» (θυγατρική 100%), «ΜΥΛΟΠΟΤΑΜΟΣ ΦΩΣ 2 ΑΕ» (θυγατρική 100%), «Aderio LTD» (θυγατρική 100%) με έδρα την Κύπρο, «MKBT IKE» (θυγατρική 100%) και «SUNNYVIEW IKE» (θυγατρική 100%).
- Η 100% θυγατρική της «Aderio LTD»: «Κυνηγός ΑΕ».
- Η 100% θυγατρική της Unisystems: «Unisystems Cyprus Ltd» και η 100% θυγατρική αυτής: «Unisystems Information technology Systems SLR», όπως μετονομάστηκε από «Quest Rom Systems Integration & Services Ltd», που εδρεύει στη Ρουμανία (100% θυγατρική).
- Η 100% θυγατρική της Unisystems A.E.: «Unisystems Luxembourg S.à r.l.» με έδρα το Λουξεμβούργο.
- Η 60% θυγατρική της Unisystems M.A.E.: «Intelli Solutions A.E.» με έδρα την Ελλάδα.
- Η 100% θυγατρική της «iStorm A.E.»: «iStorm Cyprus Ltd» με έδρα την Κύπρο.
- Η 100% θυγατρική της «iSquare A.E.»: «iQbility ΜΕΠΕ».
- Η 100% θυγατρική της «Info Quest Technologies ΑΕΒΕ»: «Info Quest Technologies Cyprus LTD».
- Η 100% θυγατρική της «Info Quest Technologies ΑΕΒΕ»: «Team Candi ΑΕ».

(Τα ποσά παρουσιάζονται σε χιλιάδες Ευρώ εκτός εάν δηλώνεται διαφορετικά)

## 12. Επενδύσεις σε συγγενείς επιχειρήσεις

	Ο ΟΜΙΛΟΣ		Η ΕΤΑΙΡΕΙΑ	
	30/6/2022	31/12/2021	30/6/2022	31/12/2021
Υπόλοιπο έναρξης	386	94	-	-
Προσθήκες	97	292	-	-
Υπόλοιπο λήξεως	483	386	-	-

Σε επίπεδο Ομίλου περιλαμβάνεται η κατά 43,26% συμμετοχή της Εταιρείας στην εταιρεία NUBIS A.E. η οποία έχει τεθεί σε καθεστώς εκκαθάρισης, η κατά 20% συμμετοχή στην εταιρεία ACS Cyrgus LTD, η κατά 25% συμμετοχή στην εταιρεία Probotek I.K.E. και η κατά 20% συμμετοχή στην εταιρεία OPTECHAIN I.K.E..

Ο Όμιλος στον βαθμό που δεν υπάρχει σημαντικότητα στην επίδραση των αποτελεσμάτων του δεν ενοποιεί με την μέθοδο της καθαρής θέσης όλες τις συγγενείς εταιρείες.

## 13. Χρηματοοικονομικά περιουσιακά στοιχεία επιμετρούμενα σε εύλογη αξία μέσω της Κατάστασης Αποτελεσμάτων

Τα Χρηματοοικονομικά περιουσιακά στοιχεία σε εύλογη αξία αναλύονται ως ακολούθως :

	Ο ΟΜΙΛΟΣ		Η ΕΤΑΙΡΕΙΑ	
	30/6/2022	31/12/2021	30/6/2022	31/12/2021
<b>Στην αρχή της περιόδου</b>	<b>737</b>	<b>4.656</b>	<b>117</b>	<b>3.468</b>
Προσθήκες	41	122	-	5
Πωλήσεις / διαγραφές	(426)	(4.558)	-	(3.867)
Αντιστροφή απομείωσης	-	511	-	510
Αναπροσαρμογές στην εύλογη αξία	-	-	-	2
Λοιπά	-	6	-	-
<b>Στο τέλος της περιόδου</b>	<b>352</b>	<b>737</b>	<b>117</b>	<b>117</b>

	Ο ΟΜΙΛΟΣ		Η ΕΤΑΙΡΕΙΑ	
	30/6/2022	31/12/2021	30/6/2022	31/12/2021
Μη κυκλοφορούν ενεργητικό	315	700	100	100
Κυκλοφορούν ενεργητικό	36	36	17	17
	<b>352</b>	<b>737</b>	<b>117</b>	<b>117</b>

Τα χρηματοοικονομικά περιουσιακά στοιχεία σε εύλογη αξία μέσω της Κατάστασης των Αποτελεσμάτων περιλαμβάνουν μη εισηγμένες ή εισηγμένες μετοχές στο Χρηματιστήριο Αθηνών και ομόλογα. Η εύλογη αξία τους προσδιορίζεται από τις δημοσιευμένες τιμές προσφοράς που ισχύουν κατά την ημερομηνία κατάρτισης των χρηματοοικονομικών καταστάσεων. Η εύλογη αξία των μη εισηγμένων μετοχών προσδιορίζεται με τη χρήση τεχνικών αποτίμησης και παραδοχών που στηρίζονται σε δεδομένα της αγοράς κατά την ημερομηνία της οικονομικής πληροφόρησης.

Η Εταιρεία στο τέλος της προηγούμενης χρήσης έχει προβεί σε επανεκτίμηση των ως άνω αξιών με την μέθοδο των προεξοφλημένων ταμειακών ροών.

Το κονδύλι των ευρώ 426 χιλ. στην κλειόμενη περίοδο αφορά σε πώληση της συμμετοχής στην εταιρεία με την επωνυμία Accusonus, που κατείχε η έμμεση θυγατρική με την επωνυμία iQbility έναντι τιμήματος ευρώ 1.652 χιλ.. Από την ανωτέρω συναλλαγή προέκυψε κέρδος για τον Όμιλο ύψους ευρώ 1.226 χιλ. που έχει καταχωρηθεί στα λοιπά κέρδη-ζημιές (Σημείωση 31).

Στην αντίστοιχη περίοδο της προηγούμενης χρήσης, η Εταιρεία προέβη στην πώληση κατεχόμενου ποσοστού 25% στην εταιρεία «TEKA Systems A.E.» έναντι τιμήματος ευρώ 5.000 χιλ.. Από τη συναλλαγή αυτή προέκυψε κέρδος στην Εταιρεία και στον Όμιλο ύψους ευρώ 1.920 χιλ. είχε καταχωρηθεί στα Λοιπά κέρδη / (ζημιές) (Σημείωση 31).

(Τα ποσά παρουσιάζονται σε χιλιάδες Ευρώ εκτός εάν δηλώνεται διαφορετικά)

#### 14. Μετοχικό κεφάλαιο

Το Μετοχικό Κεφάλαιο αναλύεται ως ακολούθως:

	Αριθμός μετοχών	Κοινές μετοχές	Υπέρ το άρτιο	Σύνολο
<b>Υπόλοιπο 1 Ιανουαρίου 2021</b>	35.740.896	47.535	-	<b>47.535</b>
<b>Υπόλοιπο 31 Δεκεμβρίου 2021</b>	<b>35.740.896</b>	<b>47.535</b>	-	<b>47.535</b>
<b>Υπόλοιπο 1 Ιανουαρίου 2022</b>	35.740.896	47.535	-	47.535
Διάσπαση / split	71.481.792	(357)	-	(357)
<b>Υπόλοιπο 30 Ιουνίου 2022</b>	<b>107.222.688</b>	<b>47.178</b>	-	<b>47.178</b>

Η Έκτακτη Γενική Συνέλευση των μετόχων της Εταιρείας, που πραγματοποιήθηκε στις 28.02.2022, αποφάσισε τη μείωση της ονομαστικής αξίας της μετοχής από 1,33 Ευρώ σε 0,44 Ευρώ και την ταυτόχρονη αύξηση του συνολικού αριθμού των μετοχών από 35.740.896 σε 107.222.688 κοινές ονομαστικές μετά ψήφου μετοχές (split). Οι ως άνω 71.481.792 νέες μετοχές διανεμήθηκαν δωρεάν στους μετόχους της Εταιρείας σε αναλογία 3 νέες κοινές ονομαστικές μετοχές σε αντικατάσταση μίας παλαιάς κοινής ονομαστικής μετοχής. Μετά την ως άνω εταιρική μεταβολή, το μετοχικό κεφάλαιο της Εταιρείας διαμορφώθηκε σε 47.177.982,72 Ευρώ, διαιρούμενο σε 107.222.688 κοινές ονομαστικές μετά ψήφου μετοχές, ονομαστικής αξίας μετοχής 0,44 Ευρώ. Παράλληλα σχηματίστηκε αποθεματικό ειδικού σκοπού, σύμφωνα με το άρθ. 31 παρ. 2 του ν. 4548/2018 ύψους ευρώ 357 χιλ. για σκοπούς στρογγυλοποίησης της νέας ονομαστικής αξίας της μετοχής.

Κατά τη λήξη της κλειόμενης περιόδου η Εταιρεία κατείχε 395.133 ίδιες μετοχές που αντιπροσωπεύουν το 0,37% του μετοχικού κεφαλαίου της με μέση τιμή κτήσης € 4,25 ανά μετοχή.

#### 15. Δανεισμός

	Ο ΟΜΙΛΟΣ		Η ΕΤΑΙΡΕΙΑ	
	30/06/2022	31/12/2021	30/06/2022	31/12/2021
<b>Μακροπρόθεσμος δανεισμός</b>				
Τραπεζικά δάνεια	2.292	2.097	-	-
Ομολογιακό Δάνειο	38.208	42.208	-	-
<b>Σύνολο μακροπρόθεσμων δανείων</b>	<b>40.500</b>	<b>44.305</b>	-	-
<b>Βραχυπρόθεσμα δάνεια</b>				
Τραπεζικά δάνεια	19.997	14.247	-	-
Ομολογιακό Δάνειο	9.126	19.915	-	11.990
Άλλα δάνεια (Factoring)	3.514	3	-	-
<b>Σύνολο βραχυπρόθεσμων δανείων</b>	<b>32.636</b>	<b>34.165</b>	-	<b>11.990</b>
<b>Σύνολο δανείων</b>	<b>73.135</b>	<b>78.469</b>	-	<b>11.990</b>

Ο Όμιλος έχει εγκεκριμένες γραμμές χρηματοδότησης με πιστωτικά ιδρύματα ύψους ευρώ 186 εκατ. και η Εταιρεία ύψους ευρώ 5,5 εκατ. Η εύλογη αξία των δανείων προσεγγίζει τη λογιστική τους αξία.

Η μεταβολή του δανεισμού του Ομίλου έχει ως εξής:

(Τα ποσά παρουσιάζονται σε χιλιάδες Ευρώ εκτός εάν δηλώνεται διαφορετικά)

	Ο ΟΜΙΛΟΣ		Η ΕΤΑΙΡΕΙΑ	
	30/6/2022	31/12/2021	30/6/2022	31/12/2021
<b>Υπόλοιπο έναρξης</b>	<b>78.469</b>	<b>86.627</b>	<b>11.990</b>	<b>11.977</b>
Εξοφλήσεις δανείων	(17.433)	(10.643)	(11.990)	-
Εισπράξεις από δάνεια	11.196	13.485	-	13
Πώληση θυγατρικών	-	(11.000)	-	-
Αγορές θυγατρικών	903	-	-	-
<b>Υπόλοιπο λήξεως</b>	<b>73.135</b>	<b>78.469</b>	<b>-</b>	<b>11.990</b>

Η Εταιρεία και ο Όμιλος δεν είναι εκτεθειμένοι σε συναλλαγματικό κίνδυνο διότι το σύνολο των δανείων της Εταιρείας και του Ομίλου κατά το πρώτο εξάμηνο του 2022 ήταν σε Ευρώ.

Ο μακροπρόθεσμος δανεισμός αναλύεται ως εξής ως προς την ληκτότητα :

	Ο ΟΜΙΛΟΣ		Η ΕΤΑΙΡΕΙΑ	
	30/06/2022	31/12/2021	30/06/2022	31/12/2021
Μεταξύ 1 και 2 ετών	7.723	7.174	-	-
Μεταξύ 2 και 3 ετών	12.005	8.084	-	-
Μεταξύ 3 και 5 ετών	11.883	18.536	-	-
Πάνω από 5 έτη	8.890	10.511	-	-
	<b>40.500</b>	<b>44.305</b>	<b>-</b>	<b>-</b>

Η Εταιρεία είναι εκτεθειμένη στις διακυμάνσεις των επιτοκίων που επικρατούν στην αγορά και τα οποία επηρεάζουν την χρηματοοικονομική της θέση και τις ταμειακές της ροές. Το κόστος δανεισμού δύναται να αυξάνεται ή να μειώνεται ως αποτέλεσμα τέτοιων διακυμάνσεων.

### Ομολογιακά δάνεια

#### Η Εταιρεία

Στις 27 Ιουλίου 2020 η Εταιρεία σύναψε κοινό ομολογιακό δάνειο ονομαστικής αξίας ύψους έως ευρώ 12.000 χιλ., σύμφωνα με τις διατάξεις του ν. 4548/2018 και του ν. 3156/2003. Διαχειριστής Πληρωμών και Εκπρόσωπος των Ομολογιούχων και των Ομολογιούχων Δανειστών ορίστηκε η ALPHA ΤΡΑΠΕΖΑ ΑΝΩΝΥΜΗ ΕΤΑΙΡΙΑ.. Η Εταιρεία εντός του Φεβρουαρίου 2022 αποπλήρωσε το ανωτέρω δάνειο.

#### Wind Sieben Βοιωτίας Ενεργειακή Μ.Α.Ε.

Η θυγατρική εταιρεία Wind Sieben Βοιωτίας Ενεργειακή Μ.Α.Ε. στις 24 Απριλίου 2019 σύναψε Ομολογιακό Δάνειο με την Alpha Bank ποσού ευρώ 3.500 χιλ.. Η αποπληρωμή του δανείου γίνεται σε 26 τριμηνιαίες δόσεις αρχής γενομένης την 30/6/2019 ενώ η τελευταία δόση θα αποπληρωθεί βάσει του πλάνου αποπληρωμών στις 30/6/2025 με ποσό ευρώ 334 χιλ.. Η εταιρεία για την εκπλήρωση των όρων του δανείου θα πρέπει να επιτυγχάνει σε ετήσια βάση τον δείκτη εξυπηρέτησης χρέους που ορίζεται ως το πηλίκο των κερδών προ τόκων και αποσβέσεων προς τα καθαρά χρηματοοικονομικά έξοδα πλέον των καταβληθέντων χρεολυσίων (DSCR) > 1,25. Η εταιρεία θα επανεξετάσει την εκπλήρωση των όρων του δανείου σύμφωνα με την σχετική δανειακή σύμβαση στο τέλος της χρήσης.

#### Ανώνυμη Τουριστική Γεωργική Κατασκευαστική Εταιρεία Κυνηγός Μ.Α.Ε.

Η θυγατρική εταιρεία Ανώνυμη Τουριστική Γεωργική Κατασκευαστική Εταιρεία Κυνηγός Α.Ε. στις 28/9/2020 σύναψε Ομολογιακό Δάνειο με την ΕΘΝΙΚΗ ΤΡΑΠΕΖΑ ΑΕ ποσού ευρώ 18.070 χιλ.. Η αποπληρωμή του δανείου γίνεται σε 22 εξαμηνιαίες δόσεις αρχής γενομένης την 31/12/2020. Η εταιρεία για την εκπλήρωση των όρων του δανείου θα πρέπει να επιτυγχάνει σε ετήσια βάση τον δείκτη εξυπηρέτησης χρέους που ορίζεται ως το πηλίκο των κερδών προ τόκων και αποσβέσεων προς τα καθαρά χρηματοοικονομικά έξοδα πλέον των καταβληθέντων χρεολυσίων (DSCR) > 1,1. Η εταιρεία θα επανεξετάσει την εκπλήρωση των όρων του δανείου σύμφωνα με την σχετική δανειακή σύμβαση στο τέλος της χρήσης.

#### Info Quest Technologies Μ.Α.Ε.Β.Ε.

Η θυγατρική εταιρεία Info Quest Technologies MAE στις 27 Ιουλίου 2020 σύναψε Ομολογιακό δάνειο με την Alpha bank ποσού ευρώ 10.000 χιλ.. Η διάρκεια του δανείου είναι πέντε έτη και η τελευταία δόση του δανείου θα είναι στις 27/7/2025.

Επίσης η θυγατρική εταιρεία Info Quest Technologies MAE στις 30 Ιουλίου 2020 σύναψε Ομολογιακό δάνειο με την Εθνική Τράπεζα ποσού ευρώ 10.000 χιλ.. Η διάρκεια του δανείου είναι πέντε έτη και η τελευταία δόση του δανείου θα είναι στις 27/7/2025.



(Τα ποσά παρουσιάζονται σε χιλιάδες Ευρώ εκτός εάν  
δηλώνεται διαφορετικά)

**Quest Ενεργειακή Κτηματική Μ.Α.Ε.Β.Ε**

Η εταιρεία Quest Ενεργειακή Κτηματική Μ.Α.Ε.Β.Ε στις 17 Νοεμβρίου 2020 σύναψε Ομολογιακό Δάνειο με την Alpha Bank ποσού ευρώ 3.000 χιλ. Η αποπληρωμή του δανείου γίνεται σε 14 τριμηνιαίες δόσεις αρχής γενομένης την 17/2/2021. Η εταιρεία για την εκπλήρωση των όρων του δανείου θα πρέπει να επιτυγχάνει σε ετήσια βάση τον δείκτη εξυπηρέτησης χρέους που ορίζεται ως το πηλίκο των κερδών προ τόκων και αποσβέσεων προς τα καθαρά χρηματοοικονομικά έξοδα πλέον των καταβληθέντων χρεολυσίων (DSCR) > 1,25. Η εταιρεία θα επανεξετάσει την εκπλήρωση των όρων του δανείου σύμφωνα με την σχετική δανειακή σύμβαση στο τέλος της χρήσης.

**Beta Sunenergia Karvali M.A.E.**

Η εταιρεία Beta Sunenergia Karvali M.A.E στις 12 Απριλίου 2021 σύναψε Ομολογιακό Δάνειο με την Τράπεζα Πειραιώς ποσού ευρώ 1.280 χιλ. Η διάρκεια του δανείου είναι επτά έτη και η τελευταία δόση του δανείου θα καταβληθεί στις 31/12/2028. Η εταιρεία για την εκπλήρωση των όρων του δανείου θα πρέπει να επιτυγχάνει σε ετήσια βάση τον δείκτη εξυπηρέτησης χρέους που ορίζεται ως το πηλίκο των κερδών προ τόκων και αποσβέσεων προς τα καθαρά χρηματοοικονομικά έξοδα πλέον των καταβληθέντων χρεολυσίων (DSCR) > 1,1. Η εταιρεία θα επανεξετάσει την εκπλήρωση των όρων του δανείου σύμφωνα με την σχετική δανειακή σύμβαση στο τέλος της χρήσης.

**Nuovo Kavala Phottopower M.A.E.**

Η εταιρεία Nuovo Kavala Phottopower M.A.E στις 12 Απριλίου 2021 σύναψε Ομολογιακό Δάνειο με την Τράπεζα Πειραιώς ποσού ευρώ 1.311 χιλ. Η διάρκεια του δανείου είναι επτά έτη και η τελευταία δόση του δανείου θα καταβληθεί στις 31/12/2028. Η εταιρεία για την εκπλήρωση των όρων του δανείου θα πρέπει να επιτυγχάνει σε ετήσια βάση τον δείκτη εξυπηρέτησης χρέους που ορίζεται ως το πηλίκο των κερδών προ τόκων και αποσβέσεων προς τα καθαρά χρηματοοικονομικά έξοδα πλέον των καταβληθέντων χρεολυσίων (DSCR) > 1,1. Η εταιρεία θα επανεξετάσει την εκπλήρωση των όρων του δανείου σύμφωνα με την σχετική δανειακή σύμβαση στο τέλος της χρήσης.

**Petrox Solar Power M.A.E.**

Η εταιρεία Petrox Solar Power M.A.E στις 12 Απριλίου 2021 σύναψε Ομολογιακό Δάνειο με την Τράπεζα Πειραιώς ποσού ευρώ 1.327 χιλ. Η διάρκεια του δανείου είναι επτά έτη και η τελευταία δόση του δανείου θα καταβληθεί στις 31/12/2028. Η εταιρεία για την εκπλήρωση των όρων του δανείου θα πρέπει να επιτυγχάνει σε ετήσια βάση τον δείκτη εξυπηρέτησης χρέους που ορίζεται

ως το πηλίκο των κερδών προ τόκων και αποσβέσεων προς τα καθαρά χρηματοοικονομικά έξοδα πλέον των καταβληθέντων χρεολυσίων (DSCR) > 1,1. Η εταιρεία θα επανεξετάσει την εκπλήρωση των όρων του δανείου σύμφωνα με την σχετική δανειακή σύμβαση στο τέλος της χρήσης.

**Phottopower Evmirio Beta M.A.E.**

Η εταιρεία Phottopower Evmirio Beta M.A.E στις 20 Απριλίου 2021 σύναψε Ομολογιακό Δάνειο με την Τράπεζα Πειραιώς ποσού ευρώ 1.338 χιλ. Η διάρκεια του δανείου είναι επτά έτη και η τελευταία δόση του δανείου θα καταβληθεί στις 31/12/2028. Η εταιρεία για την εκπλήρωση των όρων του δανείου θα πρέπει να επιτυγχάνει σε ετήσια βάση τον δείκτη εξυπηρέτησης χρέους που ορίζεται ως το πηλίκο των κερδών προ τόκων και αποσβέσεων προς τα καθαρά χρηματοοικονομικά έξοδα πλέον των καταβληθέντων χρεολυσίων (DSCR) > 1,1. Η εταιρεία θα επανεξετάσει την εκπλήρωση των όρων του δανείου σύμφωνα με την σχετική δανειακή σύμβαση στο τέλος της χρήσης. **Ενέργεια Φωτός Βήτα Ξάνθης Μ.Α.Ε.**

Η εταιρεία Ενέργεια Φωτός Βήτα Ξάνθης Μ.Α.Ε στις 14 Απριλίου 2021 σύναψε Ομολογιακό Δάνειο με την Τράπεζα Πειραιώς ποσού ευρώ 1.363 χιλ. Η διάρκεια του δανείου είναι επτά έτη και η τελευταία δόση του δανείου θα καταβληθεί στις 31/12/2028. Η εταιρεία για την εκπλήρωση των όρων του δανείου θα πρέπει να επιτυγχάνει σε ετήσια βάση τον δείκτη εξυπηρέτησης χρέους που ορίζεται ως το πηλίκο των κερδών προ τόκων και αποσβέσεων προς τα καθαρά χρηματοοικονομικά έξοδα πλέον των καταβληθέντων χρεολυσίων (DSCR) > 1,1. Η εταιρεία θα επανεξετάσει την εκπλήρωση των όρων του δανείου σύμφωνα με την σχετική δανειακή σύμβαση στο τέλος της χρήσης.

**Μυλοπόταμος Φως 2 Μ.Α.Ε.**

Η εταιρεία Μυλοπόταμος Φως 2 Μ.Α.Ε στις 14 Απριλίου 2021 σύναψε Ομολογιακό Δάνειο με την Τράπεζα Πειραιώς ποσού ευρώ 1.287 χιλ. Η διάρκεια του δανείου είναι επτά έτη και η τελευταία δόση του δανείου θα καταβληθεί στις 31/12/2028. Η εταιρεία για την εκπλήρωση των όρων του δανείου θα πρέπει να επιτυγχάνει σε ετήσια βάση τον δείκτη εξυπηρέτησης χρέους που ορίζεται ως το πηλίκο των κερδών προ τόκων και αποσβέσεων προς τα καθαρά χρηματοοικονομικά έξοδα πλέον των καταβληθέντων χρεολυσίων (DSCR) > 1,1. Η εταιρεία θα επανεξετάσει την εκπλήρωση των όρων του δανείου σύμφωνα με την σχετική δανειακή σύμβαση στο τέλος της χρήσης.

**Φως Ενέργεια Καβάλα Μ.Α.Ε.**

Η εταιρεία Φως Ενέργεια Καβάλα Μ.Α.Ε στις 14 Απριλίου 2021 σύναψε Ομολογιακό Δάνειο με την Τράπεζα Πειραιώς ποσού ευρώ 1.319 χιλ. Η διάρκεια του δανείου είναι επτά έτη και η τελευταία δόση του δανείου θα καταβληθεί στις 31/12/2028. Η εταιρεία για την εκπλήρωση των όρων του δανείου θα πρέπει να επιτυγχάνει σε ετήσια βάση τον δείκτη εξυπηρέτησης χρέους που ορίζεται ως το πηλίκο των κερδών προ τόκων και αποσβέσεων προς τα καθαρά χρηματοοικονομικά έξοδα πλέον των καταβληθέντων χρεολυσίων (DSCR) > 1,1. Η εταιρεία θα επανεξετάσει την εκπλήρωση των όρων του δανείου σύμφωνα με την σχετική δανειακή σύμβαση στο τέλος της χρήσης.

(Τα ποσά παρουσιάζονται σε χιλιάδες Ευρώ εκτός εάν δηλώνεται διαφορετικά)

### Ξυλάδες Ενεργειακή Μ.Α.Ε.

Η εταιρεία Ξυλάδες Ενεργειακή Α.Ε στις 18 Ιουνίου 2021 σύναψε Ομολογιακό Δάνειο με την Τράπεζα Eurobank ποσού ευρώ 1.310 χιλ. Η διάρκεια του δανείου είναι πέντε έτη και η τελευταία δόση του δανείου θα καταβληθεί στις 31/03/2026.

## 16. Ενδεχόμενες υποχρεώσεις και απαιτήσεις

Ο Όμιλος και η Εταιρεία έχει ενδεχόμενες υποχρεώσεις και απαιτήσεις σε σχέση με τράπεζες, λοιπές εγγυήσεις και άλλα θέματα που προκύπτουν στα πλαίσια της συνήθους δραστηριότητάς της από τις οποίες δεν αναμένεται να προκύψουν σημαντικές επιπλέον επιβαρύνσεις.

Οι ενδεχόμενες υποχρεώσεις αναλύονται ως εξής:

	Ο ΟΜΙΛΟΣ		Η ΕΤΑΙΡΕΙΑ	
	30/06/2022	31/12/2021	30/06/2022	31/12/2021
Εγγυητικές καλής εκτέλεσης	36.754	35.995	8.125	8.125
Εγγυητικές για συμμετοχή σε διαγωνισμούς	4.582	3.320	-	-
Εγγυητικές για προκαταβολές	4.267	4.074	-	-
Εγγυήσεις σε τράπεζες για λογαριασμό θυγατρικών	43.440	43.440	43.440	43.440
Εγγυήσεις σε προμηθευτές για λογαριασμό θυγατρικών	22.627	20.383	22.627	20.383
Λοιπά	36.459	22.312	-	-
	<b>148.127</b>	<b>129.524</b>	<b>74.192</b>	<b>71.948</b>

Επιπλέον σημειώνονται τα εξής:

Οι φορολογικές υποχρεώσεις του Ομίλου δεν έχουν καταστεί οριστικές αφού παραμένουν ανέλεγκτες προηγούμενες φορολογικές χρήσεις.

Η Σημείωση 23 παρουσιάζει τις ανέλεγκτες φορολογικά χρήσεις για κάθε θυγατρική εταιρία του Ομίλου.

Τμήμα δανεισμού των θυγατρικών εταιριών του Ομίλου είναι εξασφαλισμένος και με εγγυήσεις που έχει παράσχει η Εταιρεία.

Επιπρόσθετα υπάρχουν διάφορες δικαστικές υποθέσεις εταιριών του Ομίλου από τις οποίες η Διοίκηση εκτιμά ότι δεν αναμένεται να προκύψουν σημαντικές επιπλέον επιβαρύνσεις, εκτός όσων περιλαμβάνονται στις Ενδιάμεσες Συνοπτικές Χρηματοοικονομικές Καταστάσεις της 30<sup>ης</sup> Ιουνίου 2022.

## 17. Υφιστάμενα εμπράγματα βάρη

Κατά τη λήξη της κλειόμενης περιόδου υπάρχουν τα ακόλουθα εμπράγματα βάρη επί κινητών για τις εταιρείες του Ομίλου :

### 1. QUEST ΕΝΕΡΓΕΙΑΚΗ ΚΤΗΜΑΤΙΚΗ Μ.Α.Ε.Β.Ε.

Η εταιρεία «QUEST ΕΝΕΡΓΕΙΑΚΗ ΚΤΗΜΑΤΙΚΗ ΜΑΕΒΕ» έχει συνάψει:

- την από 17 Νοεμβρίου 2020 9ετούς διάρκειας Σύμβαση Ομολογιακού Δανείου με την ALPHA BANK ύψους ευρώ €3.000 χιλ.. Το τρέχον ανεξόφλητο ποσό ανέρχεται σε €2.500χιλ., προς κάλυψη της οποίας έχουν συναφθεί Σύμβαση Παροχής Ενεχύρου επί Χρεογράφων.

### 2. Ξυλάδες Ενεργειακή Α.Ε.

Η εταιρεία «Ξυλάδες Ενεργειακή Α.Ε.» έχει συνάψει:

- α. την από 11 Μαΐου 2012 10ετούς διάρκειας Σύμβαση Χρεωλυτικού Δανείου με το ΤΤ (Eurobank), ύψους ευρώ €2.548 χιλ.. Το τρέχον ανεξόφλητο ποσό ανέρχεται σε €254χιλ. και προς κάλυψη της έχει συναφθεί:
  - η από 23 Ιουλίου 2012 Σύμβαση Πλασματικού Ενεχύρου επί Κινητών (ν. 2844/2000), η οποία έχει καταχωρηθεί/δημοσιευθεί στο ενεχυροφυλακείο Αθηνών, βάσει της οποίας έχει ενεχυριαστεί ο πάγιος εξοπλισμός της εν λόγω εταιρείας.
- β. την από 18 Ιουνίου 2021 5ετούς διάρκειας Σύμβαση Ομολογιακού Δανείου, με την Τράπεζα Eurobank ποσού ευρώ €1.310 χιλ.. Το τρέχον ανεξόφλητο ποσό ανέρχεται σε €1.280 χιλ. και προς κάλυψη της έχει συναφθεί:
  - η από 18 Ιουνίου 2021 Σύμβαση Πλασματικού Ενεχύρου επί Κινητών (ν. 2844/2000)

### 3. Wind Sieben Βοιωτίας Ενεργειακή Μ.Α.Ε.

Η εταιρεία «Wind Sieben Βοιωτίας Ενεργειακή Μ.Α.Ε.» έχει συνάψει:

- την από 24 Απριλίου 2019 6ετούς διάρκειας Σύμβαση Ομολογιακού Δανείου με την ALPHA BANK ύψους ευρώ €3.500 χιλ.. Το τρέχον ανεξόφλητο ποσό ανέρχεται σε €1.979χιλ., προς κάλυψη της οποίας έχουν συναφθεί οι κάτωθι συμβάσεις εξασφάλισης:

(Τα ποσά παρουσιάζονται σε χιλιάδες Ευρώ εκτός εάν δηλώνεται διαφορετικά)

- α. Η από 24 Απριλίου 2019 Σύμβαση Παροχής Ενεχύρου επί Κινητών (ν. 2844/2000), βάσει της οποίας έχει ενεχυριαστεί ο πάγιος εξοπλισμός της εν λόγω εταιρείας και  
β. Η από 24 Απριλίου 2019 Σύμβαση Παροχής Ενεχύρου επί Χρεογράφων.

#### 4. Φως Ενέργεια Καβάλα Μ.Α.Ε.

Η εταιρεία «Φως Ενέργεια Καβάλα Μ.Α.Ε.» έχει συνάψει:

- την από 12 Απριλίου 2021 επταετούς διάρκειας Σύμβαση Ομολογιακού Δανείου με την Τράπεζα Πειραιώς ύψους ευρώ €1.319 χιλ.. Το τρέχον ανεξόφλητο ποσό ανέρχεται σε €1.042χιλ.,

προς κάλυψη της οποίας έχουν συναφθεί οι κάτωθι συμβάσεις εξασφάλισης:

- α. Η από 12 Απριλίου 2021 Σύμβαση Παροχής Ενεχύρου επί Κινητών (ν. 2844/2000), βάσει της οποίας έχει ενεχυριαστεί ο πάγιος εξοπλισμός της εν λόγω εταιρείας και  
β. Η από 12 Απριλίου 2021 Σύμβαση Παροχής Ενεχύρου επί Χρεογράφων.

#### 5. Μυλοπόταμος Φως 2 Μ.Α.Ε.

Η εταιρεία «Μυλοπόταμος Φως 2 Μ.Α.Ε.» έχει συνάψει:

- την από 12 Απριλίου 2021 7ετούς διάρκειας Σύμβαση Ομολογιακού Δανείου με την Τράπεζα Πειραιώς ύψους ευρώ €1.287 χιλ.. Το τρέχον, ανεξόφλητο ποσό ανέρχεται σε €1.024χιλ.,

προς κάλυψη της οποίας έχουν συναφθεί οι κάτωθι συμβάσεις εξασφάλισης:

- α. Η από 12 Απριλίου 2021 Σύμβαση Παροχής Ενεχύρου επί Κινητών (ν. 2844/2000), βάσει της οποίας έχει ενεχυριαστεί ο πάγιος εξοπλισμός της εν λόγω εταιρείας και  
β. Η από 12 Απριλίου 2021 Σύμβαση Παροχής Ενεχύρου επί Χρεογράφων.

#### 6. Ενέργεια Φωτός Βήτα Ξάνθης Μ.Α.Ε.

Η εταιρεία «Ενέργεια Φωτός Βήτα Ξάνθης Μ.Α.Ε.» έχει συνάψει:

- την από 12 Απριλίου 2021 7ετούς διάρκειας Σύμβαση Ομολογιακού Δανείου με την Τράπεζα Πειραιώς ύψους ευρώ €1.363 χιλ.. Το τρέχον ανεξόφλητο ποσό ανέρχεται σε €1.085χιλ.,

προς κάλυψη της οποίας έχουν συναφθεί οι κάτωθι συμβάσεις εξασφάλισης:

- α. Η από 12 Απριλίου 2021 Σύμβαση Παροχής Ενεχύρου επί Κινητών (ν. 2844/2000), βάσει της οποίας έχει ενεχυριαστεί ο πάγιος εξοπλισμός της εν λόγω εταιρείας και  
β. Η από 12 Απριλίου 2021 Σύμβαση Παροχής Ενεχύρου επί Χρεογράφων.

#### 7. Phottopower Evmirio Beta Μ.Α.Ε.

Η εταιρεία «Phottopower Evmirio Beta Μ.Α.Ε.» έχει συνάψει:

- την από 12 Απριλίου 2021 7ετούς διάρκειας Σύμβαση Ομολογιακού Δανείου με την Τράπεζα Πειραιώς ύψους ευρώ €1.338 χιλ.. Το τρέχον ανεξόφλητο ποσό ανέρχεται σε €1.065χιλ.,

προς κάλυψη της οποίας έχουν συναφθεί οι κάτωθι συμβάσεις εξασφάλισης:

- α. Η από 12 Απριλίου 2021 Σύμβαση Παροχής Ενεχύρου επί Κινητών (ν. 2844/2000), βάσει της οποίας έχει ενεχυριαστεί ο πάγιος εξοπλισμός της εν λόγω εταιρείας και  
β. Η από 12 Απριλίου 2021 Σύμβαση Παροχής Ενεχύρου επί Χρεογράφων.

#### 8. Petrox Solar Power Μ.Α.Ε.

Η εταιρεία «Petrox Solar Power Μ.Α.Ε.» έχει συνάψει:

- την από 12 Απριλίου 2021 7ετούς διάρκειας Σύμβαση Ομολογιακού Δανείου με την Τράπεζα Πειραιώς ύψους ευρώ €1.327 χιλ.. Το τρέχον ανεξόφλητο ποσό ανέρχεται σε €1.056χιλ.,

προς κάλυψη της οποίας έχουν συναφθεί οι κάτωθι συμβάσεις εξασφάλισης:

- α. Η από 12 Απριλίου 2021 Σύμβαση Παροχής Ενεχύρου επί Κινητών (ν. 2844/2000), βάσει της οποίας έχει ενεχυριαστεί ο πάγιος εξοπλισμός της εν λόγω εταιρείας και  
β. Η από 12 Απριλίου 2021 Σύμβαση Παροχής Ενεχύρου επί Χρεογράφων.

#### 9. Nuovo Kavala Phottopower Μ.Α.Ε.

Η εταιρεία «Nuovo Kavala Phottopower Μ.Α.Ε.» έχει συνάψει:

- την από 12 Απριλίου 2021 7ετούς διάρκειας Σύμβαση Ομολογιακού Δανείου με την Τράπεζα Πειραιώς ύψους ευρώ €1.311χιλ.. Το τρέχον ανεξόφλητο ποσό ανέρχεται σε €1.043χιλ.,

προς κάλυψη της οποίας έχουν συναφθεί οι κάτωθι συμβάσεις εξασφάλισης:

- α. Η από 12 Απριλίου 2021 Σύμβαση Παροχής Ενεχύρου επί Κινητών (ν. 2844/2000), βάσει της οποίας έχει ενεχυριαστεί ο πάγιος εξοπλισμός της εν λόγω εταιρείας και  
β. Η από 12 Απριλίου 2021 Σύμβαση Παροχής Ενεχύρου επί Χρεογράφων.

#### 10. Beta Sunenergia Karvali Μ.Α.Ε.

Η εταιρεία «Beta Sunenergia Karvali Μ.Α.Ε.» έχει συνάψει:

- την από 12 Απριλίου 2021 7ετούς διάρκειας Σύμβαση Ομολογιακού Δανείου με την Τράπεζα Πειραιώς ύψους ευρώ €1.280χιλ.. Το τρέχον ανεξόφλητο ποσό ανέρχεται σε €1.018χιλ.,

προς κάλυψη της οποίας έχουν συναφθεί οι κάτωθι συμβάσεις εξασφάλισης:

- α. Η από 12 Απριλίου 2021 Σύμβαση Παροχής Ενεχύρου επί Κινητών (ν. 2844/2000), βάσει της οποίας έχει ενεχυριαστεί ο πάγιος εξοπλισμός της εν λόγω εταιρείας και  
β. Η από 12 Απριλίου 2021 Σύμβαση Παροχής Ενεχύρου επί Χρεογράφων.

(Τα ποσά παρουσιάζονται σε χιλιάδες Ευρώ εκτός εάν δηλώνεται διαφορετικά)

#### 11. Ανώνυμη Τουριστική Γεωργική Κατασκευαστική Εταιρεία Κυνηγός Α.Ε.

Η εταιρεία «Ανώνυμη Τουριστική Γεωργική Κατασκευαστική Εταιρεία Κυνηγός Α.Ε.» έχει συνάψει:

- την από 28 Σεπτεμβρίου 2020 11ετούς διάρκειας Σύμβαση Ομολογιακού Δανείου με την ΕΘΝΙΚΗ Τράπεζα ύψους ευρώ €18.070χιλ.. Το τρέχον ανεξόφλητο ποσό ανέρχεται σε €14.834χιλ.,

προς κάλυψη της οποίας έχουν συναφθεί οι κάτωθι συμβάσεις εξασφάλισης:

- α. Η από 28 Σεπτεμβρίου 2020 Σύμβαση Παροχής Ενεχύρου επί Κινητών (ν. 2844/2000), βάσει της οποίας έχει ενεχυριαστεί ο πάγιος εξοπλισμός της εν λόγω εταιρείας και
- β. Η από 28 Σεπτεμβρίου 2020 Σύμβαση Παροχής Ενεχύρου επί Χρεογράφων.

Τμήμα του δανεισμού των θυγατρικών εταιρειών του Ομίλου είναι εξασφαλισμένος με εγγυήσεις που έχει παράσχει η Εταιρεία.

## 18. **Ανειλημμένες υποχρεώσεις**

### Κεφαλαιουχικές υποχρεώσεις

Κατά την ημερομηνία σύνταξης της ενδιάμεσης συνοπτικής χρηματοοικονομικής πληροφόρησης δεν υφίστανται σημαντικές κεφαλαιουχικές δαπάνες που έχουν αναληφθεί αλλά δεν έχουν εκτελεσθεί για τον Όμιλο.

## 19. **Φόρος Εισοδήματος**

Ο φόρος εισοδήματος της Εταιρείας και του Ομίλου την περίοδο μέχρι την 30 Ιουνίου 2022 και 30 Ιουνίου 2021 ήταν :

	Ο ΟΜΙΛΟΣ					
	01/01/2022-30/6/2022			01/01/2021-30/6/2021		
	Συνεχιζόμενες Δραστηριότητες	Διακοπείσες Δραστηριότητες	Σύνολο	Συνεχιζόμενες Δραστηριότητες	Διακοπείσες Δραστηριότητες	Σύνολο
Τρέχων φόρος χρήσης	(5.527)	-	(5.527)	(6.409)	(1.194)	(7.603)
Αναβαλλόμενος φόρος	(723)	1	(723)	1.482	130	1.612
<b>Σύνολο</b>	<b>(6.250)</b>	<b>1</b>	<b>(6.250)</b>	<b>(4.927)</b>	<b>(1.064)</b>	<b>(5.991)</b>

	Η ΕΤΑΙΡΕΙΑ	
	01/01/2022-30/6/2022	01/01/2021-30/6/2021
	Αναβαλλόμενος φόρος	(19)
<b>Σύνολο</b>	<b>(19)</b>	<b>48</b>

Η επίδραση του φόρου εισοδήματος επί των κερδών προ φόρων ανήλθε στο 23% για την περίοδο 1/01-30/06/2022 σε σύγκριση με ποσοστό 20% για την αντίστοιχη περίοδο του 2021.

Σχετικά με τις θυγατρικές της Εταιρείας που είναι εγκατεστημένες στο εξωτερικό, για τον υπολογισμό της τρέχουσας φορολογικής επιβάρυνσης εφαρμόζονται οι τοπικοί φορολογικοί συντελεστές. Ο φόρος επί των κερδών προ φόρων της Εταιρείας διαφέρει από το θεωρητικό ποσό το οποίο θα προέκυπτε εάν χρησιμοποιούσαμε τον μέσο σταθμικό φορολογικό συντελεστή της χώρας προέλευσης της κάθε εταιρείας.

Με βάση το αρ. 120 του ν.4799/2021 μειώνεται, κατά 2% (από 24% σε 22%), ο συντελεστής φορολογίας εισοδήματος των κατά ειδικότερα οριζόμενων νομικών προσώπων και νομικών οντοτήτων, για τα εισοδήματα του φορολογικού έτους 2021 και εφεξής.

*(Τα ποσά παρουσιάζονται σε χιλιάδες Ευρώ εκτός εάν  
δηλώνεται διαφορετικά)*

## **20. Μερίσματα**

### **Κλειόμενη περίοδος**

Η Εταιρεία με βάση την Τακτική Γενική Συνέλευση της 15 Ιουνίου 2022 αποφάσισε τη διανομή μερίσματος εξαιρουμένων των ιδίων μετοχών που κατέχει, ύψους € 1,25 (μικτό ποσό) ανά μετοχή που αφορούσε στις 35.740.896 μετοχές της Εταιρείας οι οποίες κατόπιν της από 28 Φεβρουαρίου 2022 απόφασης της Έκτακτης Γενικής Συνέλευσης διαιρέθηκαν (split: 3 νέες σε αντικατάσταση 1 παλαιάς) σε 107.222.688 νέες μετοχές. Επιπλέον με βάση απόφασης της ανωτέρω Ετήσιας Τακτικής Συνέλευσης της Εταιρείας αποφασίστηκε και η καταβολή μερίσματος € 0,15 (μικτό ποσό) που αντιστοιχεί στον νέο αριθμό μετοχών (107.222.688 μετοχές).

Σημειώνεται ότι το προσαρμοσμένο (με τον νέο αριθμό μετοχών) μέρισμα της χρήσης 2021 ήταν € 0,4167 ανά μετοχή που αφορά το προσωρινό μέρισμα πλέον € 0,15 ανά μετοχή, σύνολο € 0,5667 ανά μετοχή (μικτό ποσό).

### **Προηγούμενη χρήση**

Η Τακτική Γενική Συνέλευση της 18/06/2021 αποφάσισε τη διανομή τμήματος αδιανέμητων κερδών προηγούμενων χρήσεων, ποσού ευρώ 10.706.χιλ. (€ 0,30 ανά μετοχή, μικτό ποσό, € 0,285 (Καθαρό ποσό μετά από την παρακράτηση 5%) και εξαιρουμένων των 54.664 ιδίων μετοχών που κατέχει η Εταιρεία, από τα κέρδη προηγούμενων ετών.

(Τα ποσά παρουσιάζονται σε χιλιάδες Ευρώ εκτός εάν δηλώνεται διαφορετικά)

## 21. Συναλλαγές με συνδεδεμένα μέρη

Οι συναλλαγές με τα συνδεδεμένα μέρη έχουν ως εξής:

	Ο ΟΜΙΛΟΣ		Η ΕΤΑΙΡΕΙΑ	
	1/1/2022 έως 30/06/2022	1/1/2021 έως 30/06/2021	1/1/2022 έως 30/06/2022	1/1/2021 έως 30/06/2021
<b>i) Πωλήσεις</b>				
<b>Πωλήσεις αγαθών προς:</b>	<b>1.325</b>	<b>2.356</b>	-	-
-Λοιπές συνδεόμενες	1.325	2.356	-	-
<b>Πωλήσεις υπηρεσιών προς:</b>	<b>915</b>	<b>422</b>	<b>859</b>	<b>774</b>
-Unisystems Group	-	-	354	323
-Info Quest Technologies	-	-	133	100
-ACS	-	-	164	149
-iStorm	-	-	8	8
-iSquare	-	-	99	91
-Λοιπές άμεσες θυγατρικές	-	-	98	99
-Λοιπές συνδεόμενες	915	422	1	4
<b>Μερίσματα</b>	-	-	<b>14.020</b>	<b>11.429</b>
-Unisystems Group	-	-	3.015	-
-Info Quest Technologies	-	-	2.500	2.000
-ACS	-	-	5.003	7.029
-iStorm	-	-	1.000	-
-iSquare	-	-	2.502	2.400
	<b>2.239</b>	<b>2.778</b>	<b>14.879</b>	<b>12.203</b>
<b>ii) Αγορές</b>				
<b>Αγορές υπηρεσιών από:</b>	<b>1.804</b>	<b>1.097</b>	<b>76</b>	<b>57</b>
-Unisystems	-	-	6	3
-Info Quest Technologies	-	-	22	20
-Λοιπές συνδεόμενες	1.804	1.097	49	34
	<b>1.804</b>	<b>1.097</b>	<b>76</b>	<b>57</b>
<b>iii) Παροχές προς τη Διοίκηση</b>				
Αμοιβές μελών της διοίκησης	7.457	4.280	299	220
	<b>7.457</b>	<b>4.280</b>	<b>299</b>	<b>220</b>

(Τα ποσά παρουσιάζονται σε χιλιάδες Ευρώ εκτός εάν δηλώνεται διαφορετικά)

**iv) Υπόλοιπα τέλους χρήσης που προέρχονται από πωλήσεις-αγορές αγαθών/υπηρεσιών/μερίσματα**

	Ο ΟΜΙΛΟΣ		Η ΕΤΑΙΡΕΙΑ	
	30/6/2022	31/12/2021	30/6/2022	31/12/2021
<b>Απαιτήσεις από:</b>				
-Unisystems Group	-	-	3.122	110
-Info Quest Technologies	-	-	4.523	2.021
-ACS	-	-	5.024	22
-iStorm	-	-	1.002	-
-iSquare	-	-	2.520	19
-Λοιπές άμεσες θυγατρικές	-	-	4.470	2.270
-Λοιπές συνδεόμενες	3.718	3.463	16	16
	<b>3.718</b>	<b>3.463</b>	<b>20.679</b>	<b>4.457</b>

**Υποχρεώσεις προς :**

-Info Quest Technologies	-	-	3	3
-ACS	-	-	-	13
-iStorm	-	-	13	-
-Λοιπές συνδεόμενες	99	138	3	5
	<b>99</b>	<b>138</b>	<b>20</b>	<b>22</b>

**v) Απαιτήσεις από διευθυντικά στελέχη και μέλη της διοίκησης**

	-	-	-	-
--	---	---	---	---

**vi) Υποχρεώσεις προς τα διευθυντικά στελέχη και μέλη της διοίκησης**

	-	-	-	-
--	---	---	---	---

Οι υπηρεσίες από και προς συνδεδεμένα μέρη, καθώς και οι πωλήσεις και αγορές αγαθών, γίνονται σύμφωνα με τους τιμοκαταλόγους που ισχύουν για μη συνδεδεμένα μέρη.

Το ποσό των € 7.457 που αναφέρεται σε αμοιβές ανώτατων διευθυντικών στελεχών για το Α' εξάμηνο 2022 αφορά κυρίως σε μισθοδοσία, σύμφωνα με το ΔΛΠ 24.

Στις συναλλαγές με τις λοιπές συνδεδεμένες περιλαμβάνονται και οι συναλλαγές με την μέχρι την 31η Ιουλίου 2017 θυγατρικής εταιρείας «BriQ Properties ΑΕΕΑΠ», η οποία παρόλο που δεν ανήκει (μετοχικά) πλέον, είτε άμεσα είτε έμμεσα, στην Εταιρεία είναι συνδεδεμένο μέρος λόγω κοινών βασικών μετόχων και σημαντικών εμπορικών σχέσεων, οι οποίες αφορούν κατά κύριο λόγο μισθώσεις ακινήτων ιδιοκτησίας της από εταιρείες του Ομίλου.

Οι υποχρεώσεις από μισθώσεις του Ομίλου και της Εταιρείας με τα συνδεδεμένα μέρη αναλύονται ως εξής:

	Ο ΟΜΙΛΟΣ		Η ΕΤΑΙΡΕΙΑ	
	30/6/2022	31/12/2021	30/6/2022	31/12/2021
<b>BriQ Properties ΑΕ.Ε.Α.Π.</b>				
<b>Υποχρεώσεις από μισθώσεις αρχικό υπόλοιπο</b>	<b>8.394</b>	<b>9.803</b>	<b>408</b>	<b>477</b>
Πληρωμές μισθώσεων	(6.825)	(5.475)	(327)	(278)
Τροποποιήσεις συμβάσεων	11.156	2.844	237	148
Τόκοι μισθώσεων	1.417	1.222	69	61
<b>Υποχρεώσεις από μισθώσεις τελικό υπόλοιπο</b>	<b>14.143</b>	<b>8.394</b>	<b>387</b>	<b>408</b>



(Τα ποσά παρουσιάζονται σε χιλιάδες Ευρώ εκτός εάν δηλώνεται διαφορετικά)

## 22. Κέρδη ανά μετοχή

### Βασικά και μειωμένα

Τα βασικά και μειωμένα κέρδη/ (ζημιές) ανά μετοχή υπολογίζονται με διαίρεση του κέρδους/ (ζημιάς) που αναλογεί στους μετόχους της μητρικής, με τον σταθμισμένο μέσο αριθμό των κοινών μετοχών στην διάρκεια της περιόδου, εξαιρουμένων των ιδίων κοινών μετοχών που αγοράστηκαν από την επιχείρηση.

	Ο ΟΜΙΛΟΣ					
	1/1/2022 έως 30/06/2022			1/1/2021 έως 30/06/2021		
	Συνεχιζόμενες Δραστηριότητες	Διακοπείσες Δραστηριότητες	Σύνολο	Συνεχιζόμενες Δραστηριότητες	Διακοπείσες Δραστηριότητες	Σύνολο
Κέρδη/ (Ζημιές) από συνεχιζόμενες δραστηριότητες που αναλογούν στους μετόχους της μητρικής	20.565	110	20.675	21.082	2.814	23.896
Σταθμισμένος μέσος όρος του αριθμού μετοχών (σε χιλ. τεμάχια)	106.828	106.828	106.828	107.059	107.059	107.059
<b>Βασικά και απομειωμένα κέρδη / (ζημιές) ανά μετοχή (Ευρώ ανά μετοχή)</b>	<b>0,1925</b>	<b>0,0010</b>	<b>0,1935</b>	<b>0,1969</b>	<b>0,0262</b>	<b>0,2232</b>

(Τα ποσά παρουσιάζονται σε χιλιάδες Ευρώ εκτός εάν δηλώνεται διαφορετικά)

### 23. Ανέλεγκτες φορολογικά χρήσεις

Η Ελληνική φορολογική νομοθεσία και οι σχετικές διατάξεις υπόκεινται σε ερμηνεία από τις φορολογικές αρχές και τα διοικητικά δικαστήρια. Οι δηλώσεις φόρου εισοδήματος κατατίθενται σε ετήσια βάση. Τα κέρδη ή οι ζημιές που δηλώνονται για φορολογικούς σκοπούς παραμένουν προσωρινά έως ότου οι φορολογικές αρχές εξετάσουν τις φορολογικές δηλώσεις και τα βιβλία του φορολογούμενου, στιγμή κατά την οποία εκκαθαρίζονται και οι σχετικές φορολογικές υποχρεώσεις.

Οι ανέλεγκτες φορολογικά χρήσεις της Εταιρείας και των εταιρειών του Ομίλου είναι οι εξής:

Επωνυμία	Διεύθυνση διαδικτύου	Χώρα εγκατάστασης	Άμεσο ποσοστό συμμετοχής	Έμμεσο ποσοστό συμμετοχής	Μέθοδος ενοποίησης	Ανέλεγκτες Χρήσεις
<b>Quest Συμμετοχών Α.Ε.</b>	<a href="http://www.quest.gr">www.quest.gr</a>	-	-	-	-	<b>2016-2021</b>
<b>Unisystems Α.Ε.</b>	<a href="http://www.unisystems.com">www.unisystems.com</a>	Ελλάδα	100,00%	100,00%	Ολική	<b>2016-2021</b>
- Unisystems Belgium S.A.	-	Βέλγιο	100,00%	100,00%	Ολική	2016-2021
- Parkmobile Hellas Α.Ε.	-	Ελλάδα	40,00%	40,00%	Καθαρή Θέση	2016-2021
- Intelli Α.Ε.	<a href="https://intelli-corp.com/">https://intelli-corp.com/</a>	Ελλάδα	60,00%	60,00%	Ολική	-
<b>Unisystems Cyprus Ltd</b>	-	-	100,00%	100,00%	Ολική	<b>2016-2021</b>
- Unisystems Information Technology Systems SRL	-	Ρουμανία	100,00%	100,00%	Ολική	2016-2021
<b>ACS Α.Ε.</b>	<a href="http://www.acscourier.net">www.acscourier.net</a>	Ελλάδα	100,00%	100,00%	Ολική	<b>2016-2021</b>
- ACS UK Invest LTD	-	Ηνωμένο βασίλειο	100,00%	100,00%	Ολική	-
- GPS Postal Services Μονοπρόσωπη ΙΚΕ	<a href="http://www.genpost.gr">www.genpost.gr</a>	Ελλάδα	100,00%	100,00%	Ολική	-
- ACS Cyprus ltd	-	Ελλάδα	20,00%	20,00%	Καθαρή θέση	-
<b>Quest Ενεργειακή Κτηματική ΜΑΕΒΕ</b>	<a href="http://www.questenergy.gr">www.questenergy.gr</a>	Ελλάδα	100,00%	100,00%	Ολική	<b>2016-2021</b>
- Αιολικό Πάρκο Βοιωτίας Αμαλία Μ.Α.Ε.	<a href="http://www.aioliko-amalia.gr">www.aioliko-amalia.gr</a>	Ελλάδα	100,00%	100,00%	Ολική	2016-2021
- Αιολικό Πάρκο Βοιωτίας Μεγάλο Πλάι Μ.Α.Ε.	<a href="http://www.aioliko-megaloplai.gr">www.aioliko-megaloplai.gr</a>	Ελλάδα	100,00%	100,00%	Ολική	2016-2021
- Quest Αιολική Λιβαδίου Λάρισας ΕΠΕ	<a href="http://www.questaioliki-ivadi.gr">www.questaioliki-ivadi.gr</a>	Ελλάδα	98,67%	98,67%	Ολική	2016-2021
- Quest Αιολική Σερβίων Κοζάνης ΜΕΠΕ	<a href="http://www.questaioliki-servia.gr">www.questaioliki-servia.gr</a>	Ελλάδα	100,00%	100,00%	Ολική	2016-2021
- Quest Αιολική Διστόμου μεγάλο πλάι ΕΠΕ	<a href="http://www.questaioliki-megaloplai.gr">www.questaioliki-megaloplai.gr</a>	Ελλάδα	98,67%	98,67%	Ολική	2016-2021
- Quest Αιολική Σιδιροκάστρου Χορτερό ΕΠΕ	<a href="http://www.questaioliki-hortero.gr">www.questaioliki-hortero.gr</a>	Ελλάδα	98,67%	98,67%	Ολική	2016-2021
- Ξυλάδες Ενεργειακή ΑΕ	<a href="http://www.xyladesenergiaki.gr/">www.xyladesenergiaki.gr/</a>	Ελλάδα	99,00%	99,00%	Ολική	2016-2021
- BETA SUNENERGIA KARVALI MAE	<a href="http://www.betakarvali.gr">www.betakarvali.gr</a>	Ελλάδα	100,00%	100,00%	Ολική	2016-2021
- ΦΩΣ ΕΝΕΡΓΕΙΑ ΚΑΒΑΛΑΣ ΜΑΕ	<a href="http://www.foskavala.gr">www.foskavala.gr</a>	Ελλάδα	100,00%	100,00%	Ολική	2016-2021
- ΝΥΟΝΟ ΚΑΝΑΛΑ ΡΗΟΤΟΡΩΡ ΜΑΕ	<a href="http://www.nuovophoto.gr">www.nuovophoto.gr</a>	Ελλάδα	100,00%	100,00%	Ολική	2016-2021
- ΕΝΕΡΓΕΙΑ ΦΩΤΟΣ ΒΗΤΑ ΞΑΝΘΗΣ ΜΑΕ	<a href="http://www.fosxanthi.gr">www.fosxanthi.gr</a>	Ελλάδα	100,00%	100,00%	Ολική	2016-2021
- PETROX SOLAR POWER MAE	<a href="http://www.petroxsolar.gr">www.petroxsolar.gr</a>	Ελλάδα	100,00%	100,00%	Ολική	2016-2021
- ΡΗΟΤΟΡΩΡ ΕΥΜΙΡΙΟ ΒΕΤΑ ΜΑΕ	<a href="http://www.photoemirio.gr">www.photoemirio.gr</a>	Ελλάδα	100,00%	100,00%	Ολική	2016-2021
- ΜΥΛΟΠΟΤΑΜΟΣ ΦΩΣ 2 ΜΑΕ	<a href="http://www.mylofos2.gr">www.mylofos2.gr</a>	Ελλάδα	100,00%	100,00%	Ολική	2016-2021
- Wind Sieben Μ.Α.Ε.	<a href="http://www.windsieben.gr/">www.windsieben.gr/</a>	Ελλάδα	100,00%	100,00%	Ολική	2016-2021
- MKBT ΙΚΕ	-	Ελλάδα	100,00%	100,00%	Ολική	-
- SUNNYVIEW ΙΚΕ	-	Ελλάδα	100,00%	100,00%	Ολική	-
<b>- ADEPIO LTD</b>	-	Κύπρος	100,00%	100,00%	Ολική	-
- Κυηγός Μ.Α.Ε.	<a href="http://www.atgke-kinigos.gr">www.atgke-kinigos.gr</a>	Ελλάδα	100,00%	100,00%	Ολική	2016-2021
<b>I Square Α.Ε.</b>	<a href="http://www.isquare.gr">www.isquare.gr</a>	Ελλάδα	100,00%	100,00%	Ολική	<b>2016-2021</b>
- IQbility Μ.ΕΠΕ	<a href="http://www.iqbility.com">www.iqbility.com</a>	Ελλάδα	100,00%	100,00%	Ολική	2016-2021
<b>Info-Quest Technologies Μ.Α.Ε.</b>	<a href="http://www.infoquest.gr">www.infoquest.gr</a>	Ελλάδα	100,00%	100,00%	Ολική	<b>2016-2021</b>
- Info Quest Cyprus LTD	-	Κύπρος	100,00%	100,00%	Ολική	-
- Team Candi Μ.Α.Ε.	<a href="https://candi.gr/">https://candi.gr/</a>	Ελλάδα	100,00%	100,00%	Ολική	2016-2021
<b>iStorm Α.Ε.</b>	<a href="http://www.store.istorm.gr">www.store.istorm.gr</a>	Ελλάδα	100,00%	100,00%	Ολική	<b>2016-2021</b>
- Istorm Cyprus ltd	-	Κύπρος	100,00%	100,00%	Ολική	-
<b>QuestOnLine Μ.Α.Ε.</b>	<a href="http://www.qol.gr">www.qol.gr</a>	Ελλάδα	100,00%	100,00%	Ολική	<b>2016-2021</b>
<b>DIASIMO Holdings ltd</b>	-	Κύπρος	100,00%	100,00%	Ολική	-
- Blue onar ltd	-	Κύπρος	50,00%	50,00%	Καθαρή Θέση	-
<b>Quest International SRL</b>	<a href="http://www.questinternational.eu">www.questinternational.eu</a>	Βέλγιο	100,00%	100,00%	Ολική	-
<b>Clima Quest Μ.Α.Ε.</b>	<a href="http://www.climaquest.gr">www.climaquest.gr</a>	Ελλάδα	100,00%	100,00%	Ολική	<b>2020-2021</b>
<b>FOQUS Μ.Α.Ε.</b>	<a href="http://www.foqus.gr/">http://www.foqus.gr/</a>	Ελλάδα	100,00%	100,00%	Ολική	<b>2021</b>
<b>Nubis Α.Ε.</b>	<a href="http://www.nubis.gr">www.nubis.gr</a>	Ελλάδα	43,26%	42,60%	Καθαρή Θέση	-
<b>COSMOS BUSINESS SYSTEMS AE</b>	<a href="http://www.sbs.gr">www.sbs.gr</a>	Ελλάδα	16,88%	16,88%	-	-

Άμεσες Συμμετοχές  
 Μητρική Εταιρεία

### 24. Αριθμός απασχολούμενου προσωπικού

Αριθμός απασχολούμενου προσωπικού στο τέλος της τρέχουσας περιόδου: Ομίλου 2.383 Εταιρείας 6 και στο τέλος της προηγούμενης χρήσης: Ομίλου 2.329, Εταιρείας 6.

(Τα ποσά παρουσιάζονται σε χιλιάδες Ευρώ εκτός εάν δηλώνεται διαφορετικά)

## 25. Εποχικότητα

Ο Όμιλος έχει σημαντική διασπορά δραστηριοτήτων με αποτέλεσμα να μην παρουσιάζει στο σύνολο του ιδιαίτερη εποχικότητα. Οι πωλήσεις του Α' Εξαμήνου προσεγγίζουν αναλογικά το μισό των πωλήσεων του έτους.

## 26. Δικαιώματα χρήσης περιουσιακών στοιχείων

Ο Όμιλος και η Εταιρεία μισθώνουν κυρίως οικόπεδα, καταστήματα, αποθήκες και μεταφορικά μέσα. Οι όροι των συμβάσεων μίσθωσης διαπραγματεύονται σε μεμονωμένη βάση και περιέχουν ένα ευρύ φάσμα διαφορετικών όρων και συνθηκών. Η κίνηση των δικαιωμάτων χρήσης περιουσιακών στοιχείων παρουσιάζεται παρακάτω:

### Ο Όμιλος

	Οικόπεδα & Κτίρια	Μεταφορικά μέσα	Μηχ/κός εξοπλισμός	Σύνολο
<b>Υπόλοιπο 1 Ιανουαρίου 2021</b>	<b>17.179</b>	<b>2.021</b>	<b>1.058</b>	<b>20.257</b>
Προσθήκες	3.034	1.132	-	<b>4.167</b>
Αποσβέσεις	(3.648)	(955)	(976)	<b>(5.578)</b>
Πρόωρη λήξη συμβάσεων	(3)	-	-	<b>(3)</b>
Πωλήσεις θυγατρικών	(48)	(108)	(32)	<b>(188)</b>
Ανακατανομές	72	(21)	(50)	<b>1</b>
Μεταβολές σε εκτιμήσεις των συμβάσεων	38	(25)	-	<b>13</b>
<b>Υπόλοιπο 31 Δεκεμβρίου 2021</b>	<b>16.625</b>	<b>2.045</b>	<b>0</b>	<b>18.669</b>
	Οικόπεδα & Κτίρια	Μεταφορικά μέσα	Μηχ/κός εξοπλισμός	Σύνολο
<b>Υπόλοιπο 1 Ιανουαρίου 2022</b>	<b>16.625</b>	<b>2.045</b>	-	<b>18.669</b>
Προσθήκες	10.216	526	-	<b>10.741</b>
Απόσβέσεις	(2.216)	(486)	-	<b>(2.702)</b>
Πρόωρη λήξη συμβάσεων	(110)	(1)	-	<b>(111)</b>
Αγορές θυγατρικών	146	-	-	<b>146</b>
Πωλήσεις θυγατρικών	-	-	-	-
Ανακατανομές	-	-	-	-
Μεταβολές σε εκτιμήσεις των συμβάσεων	72	(9)	-	<b>63</b>
Μεταφορά σε διαθέσιμα προς πώληση	-	-	-	-
<b>Υπόλοιπο 30 Ιουνίου 2022</b>	<b>24.732</b>	<b>2.074</b>	-	<b>26.805</b>

(Τα ποσά παρουσιάζονται σε χιλιάδες Ευρώ εκτός εάν δηλώνεται διαφορετικά)

## Η Εταιρεία

	Οικόπεδα & Κτίρια	Μεταφορικά μέσα	Σύνολο
Υπόλοιπο 1 Ιανουαρίου 2021	461	22	483
Απόσβέσεις	(80)	(11)	(90)
<b>Υπόλοιπο 31 Δεκεμβρίου 2021</b>	<b>381</b>	<b>11</b>	<b>392</b>

	Οικόπεδα & Κτίρια	Μεταφορικά μέσα	Σύνολο
Υπόλοιπο 1 Ιανουαρίου 2022	381	11	392
Προσθήκες	19	20	39
Απόσβέσεις	(42)	(5)	(47)
<b>Υπόλοιπο 30 Ιουνίου 2022</b>	<b>358</b>	<b>26</b>	<b>384</b>

Οι προσθήκες ποσού € 10.741 εκ. κατά την τρέχουσα περίοδο αφορούν κατά βάση τη θυγατρική "INFO QUEST TECHNOLOGIES M.A.E.B.E.", η οποία εντός της τρέχουσας περιόδου μίσθωσε κέντρο διανομής/αποθήκες στον Ασπρόπυργο Αττικής.

Οι συμβάσεις μίσθωσης γίνονται συνήθως για καθορισμένες περιόδους από 4 έως 10 έτη αλλά μπορούν να έχουν και δικαιώματα επέκτασης ή τερματισμού. Οι κυριότερες συμβάσεις του Ομίλου που εμπεριέχουν τέτοιου είδους δικαιώματα αφορούν κυρίως την κατηγορία των κτιρίων. Στην πλειοψηφία τους οι μισθώσεις αυτές παρέχουν δικαιώματα τερματισμού μετά από καθορισμένη περίοδο. Στις περισσότερες περιπτώσεις τα δικαιώματα τερματισμού θεωρήθηκε ότι δεν θα εξασκηθούν καθώς αυτές βασικά εξυπηρετούν τις δραστηριότητες του Ομίλου.

Οι συμβάσεις μίσθωσης δεν επιβάλλουν άλλες ρήτρες εκτός από την εξασφάλιση στα μισθωμένα περιουσιακά στοιχεία που κατέχονται από τον εκμισθωτή. Τα μισθωμένα περιουσιακά στοιχεία δεν μπορούν να έχουν χρήση για εξασφάλιση για σκοπούς δανεισμού.

## 27. Υποχρεώσεις από μισθώσεις δικαιωμάτων χρήσης περιουσιακών στοιχείων

Οι υποχρεώσεις μισθώσεων δικαιωμάτων χρήσης περιουσιακών στοιχείων αφορούν στη προεξοφλημένη υποχρέωση καταβολής μισθωμάτων δικαιωμάτων χρήσης περιουσιακών στοιχείων βάσει του ΔΠΧΑ 16 - Μισθώσεις.

	ΟΜΙΛΟΣ		ΕΤΑΙΡΕΙΑ	
	30/06/2022	31/12/2021	30/06/2022	31/12/2021
Υποχρεώσεις από μισθώσεις	16.400	14.277	19	6
Ποσά οφειλόμενα σε συνδεδεμένα μέρη	14.143	8.395	387	408
<b>Σύνολο</b>	<b>30.543</b>	<b>22.672</b>	<b>407</b>	<b>414</b>
Μακροπρόθεσμες υποχρεώσεις	25.079	18.228	312	342
Βραχυπρόθεσμες υποχρεώσεις	5.465	4.444	94	71
	<b>30.542</b>	<b>22.672</b>	<b>407</b>	<b>414</b>
Ενηλικίωση υπολοίπου				
	30/6/2022	31/12/2021	30/6/2022	31/12/2021
Έως 1 έτος	5.465	4.446	94	71
Από 1 έτος έως 5 έτη	18.186	15.317	312	342
Πάνω από 5 έτη	6.893	2.909	-	-
	<b>30.543</b>	<b>22.672</b>	<b>407</b>	<b>414</b>

(Τα ποσά παρουσιάζονται σε χιλιάδες Ευρώ εκτός εάν δηλώνεται διαφορετικά)

## 28. Επιχειρηματικές συνενώσεις

Η κατά 100% θυγατρική εταιρεία «Quest Ενεργειακή Κτηματική Μ.Α.Ε.Β.Ε.», εντός της τρέχουσας περιόδου ολοκλήρωσε την εξαγορά του 100% του μετοχικού κεφαλαίου των εταιρειών "MKBT Μ.Ι.Κ.Ε." και "SUNNYVIEW Μ.Ι.Κ.Ε." έναντι τιμήματος 240 χιλ. ευρώ και 273 χιλ. ευρώ αντίστοιχα.

Η προκύπτουσα υπεραξία των ανωτέρω εξαγορών προσδιορίστηκε με βάση τη λογιστική αξία των εταιρειών που εξαγοράστηκαν, σύμφωνα με το ΔΠΧΑ 3 - Συνενώσεις Επιχειρήσεων και είναι προσωρινή.

Οι εξαγορασθείσες εταιρείες είχαν κατά την εξαγορά σύνολο ιδίων κεφαλαίων ύψους ευρώ (150) χιλ. και (139) χιλ. ευρώ αντίστοιχα και ως εκ τούτου η προκύπτουσα σχετικές προσωρινές υπεραξίες είναι ύψους ευρώ 390 χιλ. και 412 χιλ. αντίστοιχα.

## 29. Έξοδα ανά κατηγορία

Σημείωση	Ο ΟΜΙΛΟΣ					
	01/01/2022-30/6/2022			01/01/2021-30/6/2021		
	Συνεχιζόμενες Δραστηριότητες	Διακοπείσες Δραστηριότητες	Σύνολο	Συνεχιζόμενες Δραστηριότητες	Διακοπείσες Δραστηριότητες	Σύνολο
Παροχές σε εργαζομένους	(51.512)	(23)	(51.535)	(44.935)	(2.816)	(47.751)
Κόστος αποθεμάτων αναγνωρισμένο ως έξοδο	(294.143)	-	(294.143)	(255.365)	(2.091)	(257.456)
Αποσβέσεις ενσώματων παγίων	7 (1.804)	-	(1.804)	(1.694)	(1.686)	(3.380)
Αποσβέσεις δικαιώματων χρήσης περιουσιακών στοιχείων	26 (2.702)	-	(2.702)	(2.186)	(892)	(3.078)
Αποσβέσεις άυλων περιουσιακών στοιχείων	9 (902)	-	(902)	(813)	(471)	(1.285)
Απομείωση/αντιστοφί απομείωσης ενσώματων παγίων	-	-	-	-	51	51
Έξοδα επιδιόρθωσης και συντήρησης	(597)	-	(597)	(488)	(1.791)	(2.279)
Απομείωση για επισφαλής απαιτήσεις	40	-	40	(267)	58	(209)
Διαφήμιση	(4.469)	-	(4.469)	(3.683)	(106)	(3.789)
Αμοιβές και έξοδα τρίτων	(78.794)	-	(78.794)	(80.077)	-	(80.077)
Λοιπά	(16.709)	(36)	(16.745)	(11.389)	(6.736)	(18.125)
<b>Σύνολο</b>	<b>(451.590)</b>	<b>(59)</b>	<b>(451.650)</b>	<b>(400.898)</b>	<b>(16.481)</b>	<b>(417.379)</b>
<b>Κατανομή ανά λειτουργία</b>						
Κόστος Πωληθέντων	(405.437)	(21)	(405.458)	(361.210)	(12.984)	(374.195)
Έξοδα διάθεσης	(30.131)	-	(30.131)	(22.848)	(1.174)	(24.022)
Έξοδα διοίκησης	(16.022)	(38)	(16.060)	(16.839)	(2.323)	(19.163)
	<b>(451.590)</b>	<b>(59)</b>	<b>(451.650)</b>	<b>(400.898)</b>	<b>(16.482)</b>	<b>(417.379)</b>

Σημείωση	Η ΕΤΑΙΡΕΙΑ	
	01/01/2022-30/6/2022	01/01/2021-30/6/2021
	Παροχές σε εργαζομένους	(563)
Αποσβέσεις ενσώματων παγίων	7 (15)	(16)
Αποσβέσεις δικαιώματων χρήσης περιουσιακών στοιχείων	26 (47)	(45)
Αποσβέσεις άυλων περιουσιακών στοιχείων	9 -	(1)
Έξοδα επιδιόρθωσης και συντήρησης	(18)	(12)
Διαφήμιση	(6)	(4)
Αμοιβές και έξοδα τρίτων	(311)	(134)
Λοιπά	(399)	(287)
<b>Σύνολο</b>	<b>(1.359)</b>	<b>(939)</b>
<b>Κατανομή ανά λειτουργία</b>		
Έξοδα διοίκησης	(1.359)	(939)
	<b>(1.359)</b>	<b>(939)</b>

## 30. Πώληση θυγατρικής και περιουσιακά στοιχεία και υποχρεώσεις διακρατούμενα προς πώληση

Στο πλαίσιο της συμφωνίας πώλησης των μετοχών της «Cardlink One Α.Ε.», την 17<sup>η</sup> Απριλίου 2022 υπεγράφη συμφωνία με την «Edgeray Holdings Limited» για τη μεταβίβαση μετοχών που αντιστοιχούν στο 20% του μετοχικού κεφαλαίου της θυγατρικής εταιρείας «Cardlink One

(Τα ποσά παρουσιάζονται σε χιλιάδες Ευρώ εκτός εάν δηλώνεται διαφορετικά)

Α.Ε.», δυνάμει της από 23ης Ιανουαρίου 2015 συμφωνίας μετόχων (shareholders' agreement), έναντι τιμήματος ευρώ 66 χιλ.. Κατόπιν της ανωτέρω μεταβίβασης του ποσοστού της θυγατρικής, η Εταιρεία κατείχε το 65% του μετοχικού κεφαλαίου της θυγατρικής εταιρείας «Cardlink One A.E.» και η εταιρεία «Edgeray Holdings Limited» το 35% του μετοχικού κεφαλαίου της ανωτέρω θυγατρικής. Τον Απρίλιο 2022, δυνάμει και της από 27<sup>ης</sup> Μαΐου 2021 συμφωνίας μετόχων (shareholders' agreement), ολοκληρώθηκε η συναλλαγή πώλησης από την Εταιρεία της κατά 65% συμμετοχής της στην εταιρεία Cardlink One A.E. στον Όμιλο Worldline έναντι τιμήματος ευρώ 195 χιλ. Σύμφωνα με τις δύο ανωτέρω μεταβιβάσεις η Εταιρεία μεταβίβασε το σύνολο της συμμετοχής της στην θυγατρική της «Cardlink One A.E.» έναντι συνολικού τιμήματος ευρώ 261 χιλ.

Παρακάτω παρουσιάζεται ο υπολογισμός του αποτελέσματος της πώλησης της θυγατρικής «Cardlink One A.E.» στον Όμιλο και την Εταιρεία:

#### Ο Όμιλος:

Cardlink One S.A. Καθαρή Θέση την 31/03/2022	104
Τίμημα για το 20%	66
Τίμημα για το 65%	195
Κέρδος σε QG	157
Μείον άμεσα έξοδα πώλησης συμμετοχής	0
<b>Κέρδος σε Quest Group</b>	<b>157</b>
Υπολογισμός δικαιωμάτων μειοψηφίας	16
<b>Τελικό αποτέλεσμα</b>	<b>173</b>

#### Η Εταιρεία:

Cardlink One S.A. 85% Κόστος κτήσης	281
Τίμημα για το 20%	66
Τίμημα για το 65%	195
Κέρδος σε QH	-20
Μείον άμεσα έξοδα πώλησης συμμετοχής	0
<b>Τελικό κέρδος σε QH</b>	<b>-20</b>

Σε συμφωνία με το ΔΠΧΑ 5 – «Μη κυκλοφορούντα περιουσιακά στοιχεία που κατέχονται προς πώληση και διακοπείσες δραστηριότητες», κατά την προηγούμενη χρήση 2021 τα περιουσιακά στοιχεία και οι υποχρεώσεις της θυγατρικής «Cardlink One A.E.», της οποίας η μεταβίβαση δεν είχε ολοκληρωθεί ακόμη, εμφανίζονταν στην κατάσταση χρηματοοικονομικής θέσης στα κονδύλια του ενεργητικού και παθητικού ως «Περιουσιακά στοιχεία και υποχρεώσεις διακρατούμενα προς πώληση».

Κατά την τρέχουσα περίοδο οι δραστηριότητες της «Cardlink One A.E.» χαρακτηρίζονται ως διακοπείσες δραστηριότητες και ως εκ τούτου τα αποτελέσματα της στην κλειόμενη περίοδο αλλά και στη συγκριτική παρουσιάζονται διακριτά.

(Τα ποσά παρουσιάζονται σε χιλιάδες Ευρώ εκτός εάν δηλώνεται διαφορετικά)

### 31. Λοιπά κέρδη / (ζημιές)

	Ο ΟΜΙΛΟΣ		Η ΕΤΑΙΡΕΙΑ	
	01/01/2022-30/6/2022	01/01/2021-30/6/2021	01/01/2022-30/6/2022	01/01/2021-30/6/2021
Κέρδη / (ζημιές) από την πώληση θυγατρικών και συνδεδεμένων εταιρειών (Σημ. 13, 30)	1.384	1.990	(20)	1.990
Κέρδη / (ζημιές) από μη αντισταθμιστικά παράγωγα	138	187	-	-
Λοιπά	(71)	(59)	(3)	(1)
<b>Σύνολο</b>	<b>1.451</b>	<b>2.118</b>	<b>(22)</b>	<b>1.988</b>

Στο κονδύλι των 1.384 χιλ. ευρώ για τον Όμιλο στην τρέχουσα περίοδο περιλαμβάνεται κέρδος 1.226 χιλ. από την πώληση της συμμετοχής στην εταιρεία Accusonus που κατείχε η έμμεση θυγατρική με την επωνυμία iQbility (Σημείωση 13), καθώς και κέρδος 157 χιλ. ευρώ από την πώληση της θυγατρικής Cardlink One που κατείχε η Εταιρεία (Σημείωση 30). Σε επίπεδο Εταιρείας, προέκυψε ζημία (20) χιλ. ευρώ από την πώληση της Cardlink One, η οποία και απαλείφθηκε σε ομίλικό επίπεδο για σκοπούς ενοποίησης.

### 32. Αναμορφώσεις κονδυλίων

Αναφορικά με τη χρήση που έληξε την 31/12/2021 αναταξινομήθηκε ποσό ευρώ 10.679 χιλ. από το κονδύλι «Πελάτες και λοιπές απαιτήσεις» του μη κυκλοφορούντος ενεργητικού στο κονδύλι «Πελάτες και λοιπές απαιτήσεις» του κυκλοφορούντος ενεργητικού, σε επίπεδο Ομίλου, για σκοπούς συγκρισιμότητας.

Επιπλέον, για την περίοδο που έληξε την 30/06/2021 αναταξινομήθηκε ποσό ευρώ 7.029 χιλ. από τη γραμμή «Μερίσματα εισπραχθέντα» στις επενδυτικές δραστηριότητες στην Κατάσταση Ταμειακών Ροών στη γραμμή «(Αύξηση) / μείωση απαιτήσεων» στις λειτουργικές δραστηριότητες σε επίπεδο Εταιρείας για σκοπούς συγκρισιμότητας.

### 33. Γεγονότα μετά την ημερομηνία κατάρτισης της ενδιάμεσης συνοπτικής χρηματοοικονομικής πληροφόρησης

#### Συμφωνία εξυγίανσης της εταιρείας «Γ.Ε. Δημητρίου Α.Ε.Ε.»

Με βάση την υπ' αρ. 146/2002 απόφαση του Πολυμελούς Πρωτοδικείου Αθηνών έγινε δεκτή η από 31/03/2021 αίτηση της εταιρείας «Γ.Ε. ΔΗΜΗΤΡΙΟΥ ΑΝΩΝΥΜΗ ΕΜΠΟΡΙΚΗ ΕΤΑΙΡΕΙΑ», με Γενικό Αριθμό Κατάθεσης 16524/2021 και Ειδικό Αριθμό Κατάθεσης 98/2021, περί άμεσης επικύρωσης της συμφωνίας εξυγίανσης (σύμφωνα με το άρθρο 44 του Ν. 4738/ 2020), επικυρώθηκε η από 30/03/2021 συμφωνία εξυγίανσης μεταξύ της «Γ.Ε. ΔΗΜΗΤΡΙΟΥ ΑΝΩΝΥΜΗ ΕΜΠΟΡΙΚΗ ΕΤΑΙΡΕΙΑ» και των πιστωτών της.

Το Διοικητικό Συμβούλιο της Εταιρείας ενημερώθηκε για τη συγκληθείσα, στις 18/7/2022, Έκτακτη Γενική Συνέλευση των μετόχων της «Γ.Ε. ΔΗΜΗΤΡΙΟΥ ΑΝΩΝΥΜΗ ΕΜΠΟΡΙΚΗ ΕΤΑΙΡΕΙΑ», σε εφαρμογή της συμφωνίας εξυγίανσης και ειδικότερα, του άρθρου 7 αυτής, η οποία (Γενική Συνέλευση) αποφάσισε, μεταξύ άλλων, την αύξηση του Μετοχικού Κεφαλαίου της Εταιρείας κατά το ποσό των πέντε εκατομμυρίων ευρώ (€ 5.000.000,00) με την έκδοση εκατόν είκοσι πέντε εκατομμυρίων (125.000.000) μετοχών ονομαστικής αξίας τεσσάρων λεπτών του ευρώ (€ 0,04) εκάστη. Περαιτέρω, ενημερώθηκε ότι στη συμφωνία εξυγίανσης προβλέπεται ότι η Εταιρεία αναλαμβάνει, σύμφωνα με τους όρους της συμφωνίας εξυγίανσης, την υποχρέωση να καλύψει το σύνολο της αύξησης του μετοχικού κεφαλαίου της εταιρείας «Γ.Ε. ΔΗΜΗΤΡΙΟΥ ΑΝΩΝΥΜΗ ΕΜΠΟΡΙΚΗ ΕΤΑΙΡΕΙΑ», εντός έξι (6) μηνών από την επικύρωση της συμφωνίας εξυγίανσης από το αρμόδιο Δικαστήριο, καθώς και ότι στην αύξηση του μετοχικού κεφαλαίου της «Γ.Ε. ΔΗΜΗΤΡΙΟΥ ΑΝΩΝΥΜΗ ΕΜΠΟΡΙΚΗ ΕΤΑΙΡΕΙΑ», οι παλαιοί μετοχικοί θα συμμετέχουν στην αύξηση μέχρι το ποσό των διακοσίων δέκα χιλιάδων διακοσίων τριάντα εννέα ευρώ και δεκαέξι λεπτών (€ 210.239,16). Κατόπιν αυτών, το Διοικητικό Συμβούλιο της Εταιρείας αποφάσισε τη συμμετοχή της στην αύξηση του μετοχικού κεφαλαίου της «Γ.Ε. ΔΗΜΗΤΡΙΟΥ ΑΝΩΝΥΜΗ ΕΜΠΟΡΙΚΗ ΕΤΑΙΡΕΙΑ» με ποσό έως πέντε εκατομμύρια ευρώ (€ 5.000.000,00), σύμφωνα με τα προβλεπόμενα στη συμφωνία εξυγίανσης.

Κατόπιν αυτών και σύμφωνα με τα προβλεπόμενα στη συμφωνία εξυγίανσης, η Εταιρεία την 25 Αυγούστου 2022 κατέβαλε ποσό ύψους € 4.789.760,84, και το ποσοστό που κατέχει στο μετοχικό κεφάλαιο της «Γ.Ε. ΔΗΜΗΤΡΙΟΥ ΑΝΩΝΥΜΗ ΕΜΠΟΡΙΚΗ ΕΤΑΙΡΕΙΑ», μετά και την ολοκλήρωση της διαδικασίας άσκησης δικαιωμάτων προτίμησης στο πλαίσιο της ως άνω αύξησης μετοχικού κεφαλαίου, ανήλθε σε 95,03%.

Τέλος η Εταιρεία, μετά από σχετική απόφαση του Διοικητικού Συμβουλίου της εταιρείας «Γ.Ε. ΔΗΜΗΤΡΙΟΥ ΑΝΩΝΥΜΗ ΕΜΠΟΡΙΚΗ ΕΤΑΙΡΕΙΑ» περί διάθεσης των αδιάθετων στους παλαιούς μετόχους μετοχών εκ του δικαιώματος προτίμησης και σχετικής ενημέρωσης της Εταιρείας, κατέβαλε στις 25/08/2022 επιπλέον ποσό ύψους €204.387,16 αναλαμβάνοντας το σύνολο των αδιάθετων μετοχών (που αντιστοιχεί σε 5.109.679 νέες μετοχές). Κατόπιν αυτού, το συνολικό ποσοστό που κατέχει η Εταιρεία στο μετοχικό κεφάλαιο της «Γ.Ε. ΔΗΜΗΤΡΙΟΥ ΑΝΩΝΥΜΗ ΕΜΠΟΡΙΚΗ ΕΤΑΙΡΕΙΑ» ανέρχεται σε 99,089% του μετοχικού κεφαλαίου της.

#### Εξαγορά φωτοβολταϊκών σταθμών

Η Εταιρεία μέσω της 100% έμμεσης θυγατρικής της εταιρείας «ΞΥΛΑΔΕΣ ΕΝΕΡΓΕΙΑΚΗ ΑΕ» ολοκλήρωσε την 2 Αυγούστου 2022 την εξαγορά φωτοβολταϊκών σταθμών παραγωγής ηλεκτρικής ενέργειας συνολικής ισχύος 3,5MW, οι οποίοι είναι εγκατεστημένοι εντός του Νομού Αττικής, έναντι συνολικού τιμήματος €3,2 εκ.. Μετά την ανωτέρω εξαγορά η εγκατεστημένη ισχύς των σταθμών παραγωγής ηλεκτρικής ενέργειας από ΑΠΕ, του ενεργειακού βραχίονα του Ομίλου Quest Συμμετοχών, ανέρχεται σε 33,5MW.



*(Τα ποσά παρουσιάζονται σε χιλιάδες Ευρώ εκτός εάν  
δηλώνεται διαφορετικά)*

#### **Εξαγορά φωτοβολταϊκού σταθμού**

Η Εταιρεία μέσω της 100% έμμεσης θυγατρικής της εταιρείας «ΞΥΛΑΔΕΣ ΕΝΕΡΓΕΙΑΚΗ ΑΕ» ολοκλήρωσε την 31η Αυγούστου 2022 την εξαγορά φωτοβολταϊκού σταθμού παραγωγής ηλεκτρικής ενέργειας ισχύος 0,76MW, εγκατεστημένου στο Πολύκαστρο του Νομού Κιλκίς, έναντι συνολικού τιμήματος €1,72 εκ., συμπεριλαμβανομένων των ταμειακών διαθεσίμων της εταιρείας φορέα του έργου. Με την ανωτέρω εξαγορά η εγκατεστημένη ισχύς των σταθμών παραγωγής ηλεκτρικής ενέργειας από ΑΠΕ, του ενεργειακού βραχίονα του Ομίλου, ανέρχεται σε 34,3MW.

#### **Αγορές ιδίων μετοχών**

Η Εταιρεία προέβη από την ημερομηνία των οικονομικών καταστάσεων και μέχρι την έγκρισή τους από το Διοικητικό Συμβούλιο σε αγορά 77.278 ιδίων μετοχών με μέση τιμή κτήσης 4,25 ευρώ και συνολική αξία συναλλαγής 329 χιλ. ευρώ.

Η Εταιρεία κατέχει 472.411 ίδιες μετοχές, ποσοστό 0,4406% του συνόλου των μετοχών της Εταιρείας.

Δεν προέκυψαν περαιτέρω σημαντικά γεγονότα μετά την ημερομηνία κατάρτισης των ενδιάμεσων συνοπτικών χρηματοοικονομικών καταστάσεων.