



**Quest**  
ΣΥΜΜΕΤΟΧΩΝ

## **ΕΞΑΜΗΝΙΑΙΑ ΟΙΚΟΝΟΜΙΚΗ ΕΚΘΕΣΗ**

**ΓΙΑ ΤΗΝ ΠΕΡΙΟΔΟ ΠΟΥ ΕΛΗΞΕ ΤΗΝ 30<sup>η</sup> ΙΟΥΝΙΟΥ  
2021 (1<sup>η</sup> ΙΑΝΟΥΑΡΙΟΥ – 30<sup>η</sup> ΙΟΥΝΙΟΥ 2021)**

**ΣΥΜΦΩΝΑ ΜΕ ΤΟ ΔΙΕΘΝΕΣ ΛΟΓΙΣΤΙΚΟ ΠΡΟΤΥΠΟ 34 ΚΑΙ ΤΟ  
ΑΡΘΡΟ 5 ΤΟΥ Ν.3556/2007**

*Quest Συμμετοχών Α.Ε.  
ΑΡ.Γ.Ε.ΜΗ.:121763701000  
(Πρώην ΑΡ.Μ.Α.Ε.: 5419/06/Β/86/02)  
Αργυρουπόλεως 2α, Καλλιθέα*

(Τα ποσά παρουσιάζονται σε χιλιάδες Ευρώ εκτός εάν δηλώνεται διαφορετικά)

<b><u>Περιεχόμενα</u></b>	<b><u>Σελίδα</u></b>
Δηλώσεις εκπροσώπων του διοικητικού συμβουλίου	2
Εξαμηνιαία Έκθεση του Διοικητικού Συμβουλίου	3
Ενδιάμεση Συνοπτική Εταιρική και Ενοποιημένη Κατάσταση Χρηματοοικονομικής Θέσης	27
Ενδιάμεση Συνοπτική Ενοποιημένη Κατάσταση Συνολικού Εισοδήματος	28
Ενδιάμεση Συνοπτική Εταιρική Κατάσταση Συνολικού Εισοδήματος	30
Ενδιάμεση Συνοπτική Εταιρική και Ενοποιημένη Κατάσταση Μεταβολών Ιδίων Κεφαλαίων	31
Ενδιάμεση Συνοπτική Εταιρική και Ενοποιημένη Κατάσταση Ταμειακών Ροών	32
1. Γενικές πληροφορίες	33
2. Δομή του Ομίλου και δραστηριότητες	34
3. Αρχές σύνταξης της συνοπτικής ενδιάμεσης χρηματοοικονομικής πληροφόρησης	34
4. Διαχείριση χρηματοοικονομικού κινδύνου	37
5. Σημαντικές λογιστικές εκτιμήσεις και παραδοχές	40
6. Λειτουργικοί τομείς	41
7. Ενσώματες ακινητοποιήσεις	43
8. Υπεραξία	44
9. Λοιπά άυλα περιουσιακά στοιχεία	45
10. Επενδύσεις σε Ακίνητα	46
11. Επενδύσεις σε θυγατρικές	46
12. Επενδύσεις σε συγγενείς επιχειρήσεις	49
13. Χρηματοοικονομικά περιουσιακά στοιχεία επιμετρούμενα σε εύλογη αξία μέσω της Κατάστασης Αποτελεσμάτων	49
14. Μετοχικό κεφάλαιο	50
15. Δανεισμός	50
16. Ενδεχόμενες υποχρεώσεις και απαιτήσεις	53
17. Υφιστάμενα εμπράγματα βάρη	53
18. Ανελημμένες υποχρεώσεις	55
19. Φόρος Εισοδήματος	55
20. Μερίσματα	56
21. Συναλλαγές με συνδεδεμένα μέρη	57
22. Κέρδη ανά μετοχή	58
23. Ανέλεγκτες φορολογικά χρήσεις	59
24. Αριθμός απασχολούμενου προσωπικού	59
25. Εποχικότητα	59
26. Δικαιώματα χρήσης περιουσιακών στοιχείων	60
27. Υποχρεώσεις από μισθώσεις δικαιωμάτων χρήσης περιουσιακών στοιχείων	61
28. Επιχειρηματικές συνενώσεις	61
29. Έξοδα ανά κατηγορία	62
30. Περιουσιακά στοιχεία και υποχρεώσεις διακρατούμενα προς πώληση	63
31. Γεγονότα μετά την ημερομηνία κατάρτισης της ενδιάμεσης συνοπτικής χρηματοοικονομικής πληροφόρησης	67

## Δηλώσεις εκπροσώπων του διοικητικού συμβουλίου (σύμφωνα με το άρθρο 5 παρ. 2γ. του Ν. 3556/2007)

Τα μέλη του Διοικητικού Συμβουλίου, κ.κ. Θεόδωρος Φέσσας, Πρόεδρος, Απόστολος Γεωργαντζής, Διευθύνων Σύμβουλος και Μάρκος Μπισσάκος, Αναπληρωτής Διευθύνων Σύμβουλος, υπό την ως άνω ιδιότητά τους, δηλώνουν ότι, εξ όσων γνωρίζουν :

Η Οικονομική Έκθεση της περιόδου 1/1-30/6/2021, η οποία καταρτίστηκε σύμφωνα με τα Διεθνή Πρότυπα Χρηματοοικονομικής Αναφοράς (όπως αυτά υιοθετήθηκαν με τη διαδικασία που προβλέπεται στον Κανονισμό (ΕΚ) αριθ. 1606/2002 και εφαρμόζονται στην ενδιάμεση οικονομική αναφορά - ΔΛΠ 34), απεικονίζει κατά τρόπο αληθή τα στοιχεία του ενεργητικού και του παθητικού, την καθαρή θέση και τα αποτελέσματα της εξαμηνιαίας περιόδου από 01/01/2021 έως 30/06/2021 της Εταιρείας Quest Συμμετοχών Α.Ε. και του Ομίλου Quest Συμμετοχών, καθώς και των εταιρειών που περιλαμβάνονται στην ενοποίηση εκλαμβανομένων ως σύνολο, σύμφωνα με τα οριζόμενα στις παρ. 3 έως 5 του άρθρου 5 του Ν. 3556/30-4-2007.

Η Εξαμηνιαία Έκθεση του Διοικητικού Συμβουλίου απεικονίζει κατά τρόπο αληθή τις πληροφορίες που απαιτούνται βάσει της παρ. 6 του άρθρου 5 του Ν. 3556/30-4-2007, ήτοι τα σημαντικά γεγονότα που έλαβαν χώρα κατά το Α' εξάμηνο της οικονομικής χρήσης και την επίδρασή τους στις εξαμηνιαίες Χρηματοοικονομικές Καταστάσεις, την εξέλιξη, τις επιδόσεις και τη θέση της Εταιρείας και των επιχειρήσεων που περιλαμβάνονται στην ενοποίηση εκλαμβανομένων ως σύνολο, τους κυριότερους κινδύνους και αβεβαιότητες για το Β' εξάμηνο της οικονομικής χρήσης, καθώς και τις σημαντικές συναλλαγές που καταρτίστηκαν μεταξύ αφενός της Εταιρείας και των επιχειρήσεων που περιλαμβάνονται στην ενοποίηση και αφετέρου των συνδεμένων με αυτές προσώπων.

Καλλιθέα, 8 Σεπτεμβρίου 2021

Ο Πρόεδρος

Ο Διευθύνων Σύμβουλος

Ο Αναπληρωτής Διευθύνων Σύμβουλος

Θεόδωρος Φέσσας

Απόστολος Γεωργαντζής

Μάρκος Μπισσάκος

## Εξαμηνιαία Έκθεση του Διοικητικού Συμβουλίου

Καλλιθέα, 8 Σεπτεμβρίου 2021

Αξιότιμοι Κύριοι Μέτοχοι,

Σύμφωνα με τις διατάξεις του άρθρου 5 του νόμου ν. 3556/2007 και τις σχετικές εκτελεστικές αποφάσεις της Επιτροπής Κεφαλαιαγοράς, σας υποβάλλουμε για τη χρονική περίοδο του Α' εξαμήνου της χρήσεως 2021, ήτοι από την 1η Ιανουαρίου 2021 έως την 30η Ιουνίου 2021, την παρούσα Εξαμηνιαία Έκθεση του Διοικητικού Συμβουλίου της Quest Συμμετοχών Α.Ε. (Εταιρεία) και των θυγατρικών της (Όμιλος).

Στόχος της έκθεσης είναι να παράσχει ουσιαστικές πληροφορίες, που δίνουν στον αναγνώστη τη δυνατότητα να διαμορφώσει μια ολοκληρωμένη γνώμη για την εξέλιξη των εργασιών της Εταιρείας και του Ομίλου κατά την εξεταζόμενη περίοδο, αλλά και να προσδιορίσει τους πιθανούς κινδύνους και τις προκλήσεις, που ενδέχεται να αντιμετωπίσει η Εταιρεία και ο Όμιλος «Quest Συμμετοχών» κατά το Β' εξάμηνο του 2021.

Σύμφωνα με τα προβλεπόμενα από τη νομοθεσία, η παρούσα έκθεση περιλαμβάνει τα ακόλουθα μέρη:

- 1) Απολογισμό για την περίοδο από 1η Ιανουαρίου 2021 έως 30η Ιουνίου 2021
- 2) Σημαντικά γεγονότα του Α' εξαμήνου 2021
- 3) Προοπτικές και κυριότερους κινδύνους και αβεβαιότητες για το δεύτερο εξάμηνο της χρήσης 2021
- 4) Σημαντικές συναλλαγές με συνδεδεμένα μέρη

### Απολογισμός της εξεταζόμενης περιόδου

Κατά τη διάρκεια της εξεταζόμενης περιόδου, οι δραστηριότητες της Εταιρείας και του Ομίλου υπήρξαν σύμφωνες με την ισχύουσα νομοθεσία και τους σκοπούς της, όπως ορίζονται από το καταστατικό της.

Η Ενδιάμεση κατάσταση χρηματοοικονομικής θέσης και οι Ενδιάμεσες Καταστάσεις Συνολικού Εισοδήματος, Μεταβολών Καθαρής Θέσης και Ταμειακών Ροών, της ως άνω περιόδου, όπως δημοσιεύονται προκύπτουν από τα βιβλία και στοιχεία της Εταιρείας και των θυγατρικών της και συντάχθηκαν σύμφωνα με τα Διεθνή Πρότυπα Χρηματοοικονομικής Αναφοράς.

Το Διοικητικό Συμβούλιο επιχειρώντας μια αναδρομή των εργασιών της Εταιρείας και του Ομίλου, των στοιχείων της Κατάστασης χρηματοοικονομικής θέσης και αποτελεσμάτων της υπό εξέταση περιόδου σας γνωρίζει τα παρακάτω:

#### Για την Εταιρεία :

Σχετικά με το σύνολο των **δραστηριοτήτων** της Εταιρείας, δηλαδή τη δραστηριότητα της ως εταιρεία συμμετοχών τα αποτελέσματα της τρέχουσας περιόδου έχουν ως εξής:

**Τα έσοδα** της Εταιρείας ανήλθαν σε € 12,30 εκατ. έναντι € 7,15 εκατ. την αντίστοιχη περίοδο της προηγούμενης χρήσης. Στα έσοδα της Εταιρείας περιλαμβάνονται κυρίως μερίσματα από θυγατρικές και συνδεδεμένες εταιρείες ύψους € 11,4 εκατ. τα οποία πέρυσι ήταν € 6,27 εκατ..

**Τα λοιπά κέρδη -ζημιές** ανήλθαν σε € 2 εκατ. και περιλαμβάνουν την πώληση κατεχόμενου ποσοστού 25% της εταιρείας «TEKA Systems A.E.» έναντι τιμήματος ευρώ 5.000 χιλ..

**Τα Κέρδη προ φόρων, χρηματοοικονομικών, επενδυτικών αποτελεσμάτων και συνολικών αποσβέσεων (EBITDA)** ανήλθαν σε € 11,43 εκατ., έναντι € 6,47 εκατ. την αντίστοιχη περίοδο του 2020.

**Τα Αποτελέσματα Εκμετάλλευσης** ανήλθαν σε κέρδη € 13,35 εκατ., έναντι € 6,41 εκατ. της αντίστοιχης περιόδου του 2020.

(Τα ποσά παρουσιάζονται σε χιλιάδες Ευρώ εκτός εάν δηλώνεται διαφορετικά)

Τα κέρδη προ Φόρων ανήλθαν σε € 13,2 εκατ., έναντι € 6,39 εκατ. την προηγούμενη περίοδο.

Τα κέρδη μετά από φόρους ανήλθαν σε € 13,25 εκατ., έναντι € 6,32 εκατ. την προηγούμενη περίοδο.

Ο τραπεζικός δανεισμός ανήλθε σε € 11,99 εκατ. στο τέλος της κλειόμενης περιόδου στα ίδια επίπεδα με το τέλος της προηγούμενης χρήσης, ενώ τα ταμειακά διαθέσιμα ανήλθαν σε € 2,91 εκατ. έναντι € 8.24 εκατ. στο τέλος της προηγούμενης χρήσης.

#### Για τον Όμιλο :

Στο σύνολο των δραστηριοτήτων του Ομίλου (συνεχιζόμενες και διακοπείσες) τα βασικά μεγέθη διαμορφώθηκαν ως ακολούθως:

Οι Ενοποιημένες Πωλήσεις του Ομίλου ανήλθαν για το Α΄ εξάμηνο 2021 σε € 447 εκατ. έναντι € 304 εκατ. της αντίστοιχης περιόδου του έτους 2020, παρουσιάζοντας αύξηση 47%.

Τα Ενοποιημένα Κέρδη προ φόρων, χρηματοοικονομικών, επενδυτικών αποτελεσμάτων και συνολικών αποσβέσεων (EBITDA) ανήλθαν σε € 39,3 εκατ., έναντι € 27,1 εκατ. την αντίστοιχη περίοδο του 2020 παρουσιάζοντας αύξηση 45%.

Τα Ενοποιημένα κέρδη προ Φόρων και μη-ελέγχουσων συμμετοχών ανήλθαν σε € 30,4 εκατ. έναντι € 15,7 εκατ. την αντίστοιχη περίοδο της προηγούμενης χρήσης παρουσιάζοντας ανοδο 94%.

Τα Ενοποιημένα κέρδη μετά από Φόρους που αναλογούν στους μετόχους της μητρικής ανήλθαν σε € 23,9 εκατ. (€ 0,6697 ανά μετοχή) έναντι € 11,4 εκατ. την αντίστοιχη περίοδο του 2020.

Τα υπόλοιπα των πελατών και λοιπών απαιτήσεων εμφανίζονται αυξημένα κατά € 10,9 εκατ. σε σχέση με τα υπόλοιπα στο τέλος της προηγούμενης χρήσης.

Το υπόλοιπο των αποθεμάτων εμφανίζονται αυξημένα κατά € 14,4 εκατ. σε σχέση με τα υπόλοιπα στο τέλος της προηγούμενης χρήσης.

Το υπόλοιπο των ενσώματων παγίων εμφανίζεται μειωμένο κατά € 2,4 εκατ. σε σχέση με τα υπόλοιπα στο τέλος της προηγούμενης χρήσης.

Τα υπόλοιπα των προμηθευτών και λοιπών υποχρεώσεων μειώθηκαν κατά € 30,2 εκατ. σε σχέση με τα υπόλοιπα στο τέλος της προηγούμενης χρήσης.

Τα σύνολο των μακροπρόθεσμων και βραχυπρόθεσμων δανείων ανέρχονται σε € 97,6 εκατ. έναντι € 86,63 εκατ. στο τέλος της προηγούμενης χρήσης.

Σημειώνεται ότι ο καθαρός δανεισμός του Ομίλου (δάνεια και χρηματοδοτικές μισθώσεις μείον ταμειακά διαθέσιμα και δεσμευμένες τραπεζικές καταθέσεις) διαμορφώθηκε σε € 35,3 εκατ. έναντι καθαρού δανεισμού € 13,9 εκατ. στο τέλος του 2020.

#### **Εναλλακτικοί δείκτες μέτρησης απόδοσης (ΕΔΜΑ)**

Ο Όμιλος χρησιμοποιεί εναλλακτικούς δείκτες μέτρησης απόδοσης (ΕΔΜΑ) για την καλύτερη αξιολόγηση των οικονομικών του επιδόσεων. Στην ενδιάμεση συνοπτική χρηματοοικονομική πληροφόρηση παρουσιάζεται το μέγεθος «Κέρδη προ φόρων, χρηματοοικονομικών, επενδυτικών αποτελεσμάτων και συνολικών αποσβέσεων (EBITDA)» που αναλύεται παρακάτω. Το ανωτέρω μέγεθος θα πρέπει να λαμβάνεται υπόψη σε συνδυασμό με τα οικονομικά αποτελέσματα που έχουν συνταχθεί σύμφωνα με τα ΔΠΧΑ και σε καμία περίπτωση δεν αντικαθιστά αυτά.

	Ο ΟΜΙΛΟΣ					
	Συνεχιζόμενες Δραστηριότητες	30/6/2021 Διακοπείσες Δραστηριότητες	Σύνολο	Συνεχιζόμενες Δραστηριότητες	30/6/2020 Διακοπείσες Δραστηριότητες	Σύνολο
<b>Κέρδη προ φόρων</b>	<b>26.009</b>	<b>4.376</b>	<b>30.384</b>	<b>14.499</b>	<b>1.156</b>	<b>15.655</b>
Πλέον :						
Αποσβέσεις - (Σημείωση 7, 9 & 10 των Χρηματοοικονομικών καταστάσεων)	2.508	2.157	4.665	2.499	1.999	4.498
Αποσβέσεις δικαιωμάτων χρήσης περιουσιακών στοιχείων - (Σημείωση 26 των Χρηματοοικονομικών καταστάσεων)	2.186	892	3.078	2.114	2.195	4.309
Χρηματοοικονομικά έσοδα / (έξοδα)	(3.017)	(225)	(3.241)	(2.152)	(340)	(2.492)
Λοιπά κέρδη / (ζημιές)	2.177	(59)	2.118	(135)	(57)	(192)
<b>Κέρδη προ φόρων, χρηματοοικονομικών, επενδυτικών αποτελεσμάτων και συνολικών αποσβέσεων (EBITDA)</b>	<b>31.543</b>	<b>7.708</b>	<b>39.251</b>	<b>21.398</b>	<b>5.748</b>	<b>27.146</b>

(Τα ποσά παρουσιάζονται σε χιλιάδες Ευρώ εκτός εάν δηλώνεται διαφορετικά)

	Η ΕΤΑΙΡΕΙΑ	
	30/6/2021	30/6/2020
<b>Κέρδη προ φόρων</b>	<b>13.197</b>	<b>6.393</b>
Πλέον :		
Αποσβέσεις - (Σημείωση 7, 9 & 10 των Χρηματοοικονομικών καταστάσεων)	17	19
Αποσβέσεις δικαιωμάτων χρήσης περιουσιακών στοιχείων - (Σημείωση 26 των Χρηματοοικονομικών καταστάσεων)	45	45
Χρηματοοικονομικά έσοδα / (έξοδα)	(156)	(12)
Λοιπά κέρδη / (ζημιές)	1.988	(1)
<b>Κέρδη προ φόρων, χρηματοοικονομικών, επενδυτικών αποτελεσμάτων και συνολικών αποσβέσεων (EBITDA)</b>	<b>11.427</b>	<b>6.470</b>

### Αναλυτικά τα οικονομικά αποτελέσματα του Α' εξαμήνου 2021 για τις κυριότερες θυγατρικές του Ομίλου :

(ποσά σε χιλιάδες ευρώ)

		Quest Συμμετοχών Α.Ε.	Info-Quest Technologies Α.Ε.Β.Ε.	Unisystems (όμιλος)	QuestOnLine Α.Ε.	iSquare Α.Ε.	iStorm Α.Ε. & iStorm Cyprus LTD	ACS Α.Ε.Ε	Quest Ενεργειακή (Όμιλος)	Λοιπά / Εγγραφές ενοποίησης	Συνεχιζόμενες Δραστηριότητες	Διακοπείσες Δραστηριότητες	Όμιλος Quest Συμμετοχών Α.Ε.
Πωλήσεις	2021	12.303	153.629	77.710	18.881	116.595	21.108	67.473	4.865	-46.015	426.549	20.902	447.451
	2020	7.148	96.898	63.691	12.099	61.049	12.461	58.151	4.753	-28.700	287.551	16.376	303.927
	2021 Vs 2020 (%)	72,1%	58,5%	22,0%	56,1%	91,0%	69,4%	16,0%	2,4%	60,3%	48,3%	27,6%	47,2%
Κέρδη προ φόρων τόκων και αποσβέσεων και επενδυτικών αποτελεσμάτων (EBITDA)	2021	11.427	4.594	6.238	595	3.598	1.988	10.615	3.891	-11.404	31.542	7.708	39.251
	2020	6.470	2.187	3.174	487	1.866	1.081	8.023	3.813	-5.703	21.398	5.748	27.146
	2021 Vs 2020 (%)	76,6%	110,1%	96,5%	22,3%	92,8%	83,9%	32,3%	2,0%	100,0%	47,4%	34,1%	44,6%
Κέρδη προ φόρων	2021	13.197	3.207	5.053	414	3.323	1.415	9.040	2.130	-11.770	26.009	4.376	30.384
	2020	6.393	1.034	2.147	338	1.638	222	6.441	2.008	-5.723	14.499	1.157	15.655
	2021 Vs 2020 (%)	106,4%	210,0%	135,3%	22,4%	102,9%	537,8%	40,4%	6,1%	105,6%	79,4%	278,3%	94,1%
Κέρδη μετά από φόρους	2021	13.245	2.460	2.884	310	2.523	1.197	8.302	1.955	-11.795	21.082	3.312	24.394
	2020	6.319	668	969	338	1.222	204	5.016	1.566	-5.750	10.552	962	11.514
	2021 Vs 2020 (%)	109,6%	268,3%	197,6%	-8,3%	106,5%	485,7%	65,5%	24,8%	105,1%	99,8%	244,2%	111,9%

Οι διακοπείσες δραστηριότητες αφορούν τις δραστηριότητες των εταιρειών Cardlink Α.Ε. και Cardlink ONE Α.Ε. καθώς την 27η Μαΐου 2021 υπεγράφη συμφωνία μεταξύ της Εταιρείας και της Γαλλικής εταιρείας Worldline για την πώληση της συμμετοχής της στις εταιρείες Cardlink Α.Ε. και Cardlink One Α.Ε.

Σύμφωνα με το ΔΠΧΑ 5 - Μη κυκλοφορούντα περιουσιακά στοιχεία που κατέχονται προς πώληση και διακοπείσες δραστηριότητες, οι δραστηριότητες των θυγατρικών εταιρειών Cardlink Α.Ε. και Cardlink one Α.Ε. χαρακτηρίζονται πλέον ως διακοπείσες δραστηριότητες και ως εκ τούτου τα αποτελέσματα τους στην κλειόμενη περίοδο αλλά και στην συγκριτική περίοδο παρουσιάζονται διακριτά.

(Τα ποσά παρουσιάζονται σε χιλιάδες Ευρώ εκτός εάν δηλώνεται διαφορετικά)

Οι βασικότεροι αριθμοδείκτες που απεικονίζουν την οικονομική διάρθρωση, την απόδοση και διαχειριστική πολιτική του Ομίλου είναι οι ακόλουθοι:

**Αριθμοδείκτες οικονομικής διάρθρωσης**

	<u>30/6/2021</u>		<u>30/6/2020</u>	
Κυκλοφορούντα περιουσιακά στοιχεία	351.512	67,79%	262.082	60,48%
Σύνολο περιουσιακών στοιχείων	<u>518.507</u>		<u>433.324</u>	
Ίδια κεφάλαια	155.961	43,02%	154.275	55,29%
Σύνολο υποχρεώσεων	<u>362.546</u>		<u>279.048</u>	
Ίδια κεφάλαια	155.961	192,95%	154.275	216,82%
Ενσώματα πάγια	80.830		71.152	
Κυκλοφορούντα περιουσιακά στοιχεία	351.512	135,86%	262.082	133,96%
Βραχυπρόθεσμες υποχρεώσεις	<u>258.723</u>		<u>195.635</u>	

**Αριθμοδείκτες αποδόσεως και αποδοτικότητας**

	<u>30/6/2021</u>		<u>30/6/2020</u>	
Καθαρά αποτελέσματα εκμεταλλεύσεως	24.394	5,45%	11.514	3,79%
Πωλήσεις αποθεμάτων & υπηρεσιών	<u>447.451</u>		<u>303.927</u>	
Καθαρά αποτελέσματα χρήσεως προ φόρων	30.384	19,48%	15.655	10,15%
Ίδια κεφάλαια	155.961		154.275	
Μικτά αποτελέσματα	73.257	16,37%	50.137	16,50%
Πωλήσεις αποθεμάτων & υπηρεσιών	<u>447.451</u>		<u>303.927</u>	
Πωλήσεις αποθεμάτων και υπηρεσιών	447.451	286,90%	303.927	197,00%
Ίδια κεφάλαια	155.961		154.275	

**Αριθμοδείκτες διαχειριστικής πολιτικής**

Καθαρές απαιτήσεις από εμπορικούς πελάτες	114.694	X 180	46	Ημέρες	87.425	X 180	52	Ημέρες
Πωλήσεις αποθεμάτων & υπηρεσιών	<u>447.451</u>				<u>303.927</u>			
Καθαρές απαιτήσεις από εμπορικούς πελάτες	114.694	31,64%			87.425	31,33%		
Σύνολο υποχρεώσεων	<u>362.546</u>				<u>279.048</u>			

**Σημαντικά γεγονότα για την Εταιρεία και τον Όμιλο το Α' εξάμηνο 2021****Συμφωνία εξυγίανσης της εταιρείας «Γ.Ε. Δημητρίου Α.Ε.Ε.»**

Την 30<sup>η</sup> Μαρτίου 2021, κατόπιν ολοκλήρωσης της διαδικασίας διαπραγμάτευσης μεταξύ της εταιρείας «Γ.Ε. Δημητρίου Α.Ε.Ε.» και των πιστωτών της, υπεγράφη Ιδιωτικό συμφωνητικό – Συμφωνία εξυγίανσης βάσει των άρ. 31 επ. του Ν. 4738/2020 (η «Συμφωνία»), η οποία συν υπεγράφη από την Εταιρεία ως επενδυτής. Η Συμφωνία αυτή κατατέθηκε στις 31 Μαρτίου 2021 από την εταιρεία «Γ.Ε. Δημητρίου Α.Ε.Ε.» βάσει σχετικής αίτησής της στο Πολυμελές Πρωτοδικείο Αθηνών για επικύρωσή της προς αναδιάρθρωση των υποχρεώσεων της «Γ.Ε. Δημητρίου Α.Ε.Ε.» έναντι των πιστωτών της και εξυγίανση της «Γ.Ε. Δημητρίου Α.Ε.Ε.», προκειμένου να καταστεί βιώσιμη και να εξακολουθήσει τη δραστηριότητα και τη λειτουργία της.

Ειδικότερα, η Συμφωνία αφορά στη διευθέτηση και αναδιάρθρωση των οφειλών της «Γ.Ε. Δημητρίου Α.Ε.Ε.», οι οποίες με ημερομηνία 31/12/2020 ανέρχονταν σε 48.837.414,17 ευρώ, δυνάμει των ειδικότερων όρων και συμφωνιών που περιλαμβάνονται σε αυτή. Οι εν λόγω οφειλές, εφόσον η Συμφωνία επικυρωθεί ως έχει κατατεθεί, θα περιορισθούν σε ποσό έως 18.400.000 ευρώ. Η Συμφωνία προβλέπει, επίσης, ότι, εφόσον αυτή επικυρωθεί ως έχει από το αρμόδιο Δικαστήριο και πληρούνται οι λοιποί όροι και προϋποθέσεις που περιλαμβάνονται σε αυτήν, εντός τριών (3) μηνών από την έκδοση της σχετικής δικαστικής απόφασης που θα επικυρώνει τη Συμφωνία, θα συγκληθεί Έκτακτη Γενική Συνέλευση των μετόχων της «Γ.Ε. Δημητρίου Α.Ε.Ε.», προκειμένου να εισέλθει η Εταιρεία ως μέτοχος πλειοψηφίας στο μετοχικό κεφάλαιο της «Γ.Ε. Δημητρίου Α.Ε.Ε.», κατόπιν αύξησης μετοχικού κεφαλαίου της «Γ.Ε. Δημητρίου Α.Ε.Ε.», ύψους 5.000.000 ευρώ. Μέσω της επικύρωσης της Συμφωνίας αναμένεται ότι η «Γ.Ε. Δημητρίου Α.Ε.Ε.» θα καταστεί βιώσιμη, καθώς μεταξύ άλλων :

Θα παρασχεθεί στην «Γ.Ε. Δημητρίου Α.Ε.Ε.» η δυνατότητα να ανταπεξέλθει στις υποχρεώσεις της, να διασφαλίσει τη βιωσιμότητά της και να διατηρήσει τις θέσεις εργασίας που έχει. Παράλληλα, ο Όμιλος Quest λόγω της υψηλής πιστοληπτικής αξιοπιστίας που διαθέτει, αναμένεται να εξασφαλίσει επιπλέον επαρκές κεφάλαιο κίνησης.

**Συμφωνία για την πώληση της συμμετοχής της Quest Συμμετοχών στις εταιρείες Cardlink A.E. & Cardlink One A.E.**

Την 27η Μαΐου 2021 υπεγράφη συμφωνία μεταξύ της Εταιρείας και της Γαλλικής εταιρείας Worldline για την πώληση της συμμετοχής της στις εταιρείες Cardlink A.E. και Cardlink One A.E. Η ολοκλήρωση της αγοραπωλησίας των μετοχών τελεί υπό προϋποθέσεις και όρους μεταξύ των οποίων η έγκριση της Τράπεζας της Ελλάδος και της κεντρικής Τράπεζας του Βελγίου. Η Cardlink και η Cardlink One δραστηριοποιούνται στις ηλεκτρονικές πληρωμές, που εξελίσσονται σήμερα σε μία αυτόνομη αγορά υψηλής τεχνολογίας, η οποία συγκεντρώνει το ενδιαφέρον μεγάλων διεθνών εταιρειών. Υπό αυτές τις συνθήκες ο όμιλος Quest, αποφάσισε να αποσπενδύσει από την Cardlink και την Cardlink One, σε κάθε μία εκ των οποίων κατά τη στιγμή της πώλησης θα κατέχει το 65% του συνόλου των μετοχών τους, εισπράττοντας περίπου € 93 εκατ. σε μετρητά.

**Πώληση συμμετοχής 25% στην εταιρεία TEKA Systems A.E.**

Εντός του Α εξαμήνου 2021 η Εταιρεία προέβη στην πώληση κατεχόμενου ποσοστού 25% στην εταιρεία «TEKA Systems A.E.» έναντι τιμήματος ευρώ 5.000 χιλ.. Από τη συναλλαγή αυτή προέκυψε κέρδος στην Εταιρεία και στον Όμιλο ύψους ευρώ 1.920 χιλ..

**Αποφάσεις της Τακτικής Γενικής Συνέλευσης της Εταιρείας**

Την 18/06/2021 πραγματοποιήθηκε η Τακτική Γενική Συνέλευση των Μετόχων της Εταιρείας. Στη Γενική Συνέλευση συμμετείχαν τριάντα πέντε (35) Μέτοχοι που εκπροσωπούσαν είκοσι εννέα εκατομμύρια τριάντα πέντε χιλιάδες οκτακόσιες ογδόντα μία (29.035.881) κοινές ονομαστικές μετοχές με δικαίωμα ψήφου, ήτοι ποσοστό 81,24%, επί συνόλου τριάντα πέντε εκατομμυρίων επτακοσίων σαράντα χιλιάδων οκτακοσίων ενενήντα έξι (35.740.896) μετοχών της Εταιρείας.

Η Συνέλευση είχε την κατά το νόμο και το Καταστατικό αναγκαία απαρτία (μη λαμβανομένων υπόψη των 54.664 ιδίων μετοχών που κατέχει η Εταιρεία) και αποφάσισε για όλα τα θέματα της Ημερήσιας Διάταξης, ως εξής:

**1ο Θέμα**

**Υποβολή προς έγκριση των ετήσιων χρηματοοικονομικών καταστάσεων της 31ης Δεκεμβρίου 2020 (της Εταιρείας και των ενοποιημένων), σύμφωνα με τα Διεθνή Πρότυπα Χρηματοοικονομικής Αναφοράς (ΔΠΧΑ), μετά των επ' αυτών Εκθέσεων του Διοικητικού Συμβουλίου και των Ορκωτών Ελεγκτών**

Εγκρίθηκαν παμψηφεί οι ετήσιες χρηματοοικονομικές καταστάσεις της 31<sup>ης</sup> Δεκεμβρίου 2020 (της Εταιρείας και των ενοποιημένων), σύμφωνα με τα Διεθνή Πρότυπα Χρηματοοικονομικής Αναφοράς (ΔΧΠΑ), μετά των επ' αυτών Εκθέσεων του Διοικητικού Συμβουλίου και των Ελεγκτών, σύμφωνα με το ν. 4548/2018, όπως ισχύει.

Υπέρ: 29.035.881 ψήφοι, ήτοι ποσοστό 81,24% του παρισταμένου μετοχικού κεφαλαίου.

Κατά: 0 ψήφοι.

Αποχή: 0 ψήφοι.



(Τα ποσά παρουσιάζονται σε χιλιάδες Ευρώ εκτός εάν δηλώνεται διαφορετικά)

#### Θέμα 2ο

##### **Έγκριση της συνολικής διαχείρισης του Διοικητικού Συμβουλίου της Εταιρείας κατά τη χρήση 2020 και απαλλαγή των μελών του Διοικητικού Συμβουλίου και των Ορκωτών Ελεγκτών από κάθε ευθύνη αποζημίωσης για τα πεπραγμένα κατά τη χρήση 2020**

Εγκρίθηκε παμφηφεί η συνολική διαχείριση της Εταιρείας από το Διοικητικό Συμβούλιο κατά την εταιρική χρήση 2020, σύμφωνα με το άρθρο 108 του ν. 4548/2018 και η απαλλαγή των Ορκωτών Ελεγκτών της Εταιρείας από κάθε ευθύνη αποζημίωσης για τα πεπραγμένα κατά τη χρήση 2020 σύμφωνα με το άρθρο 117 του ν. 4548/2018.

Υπέρ: 29.035.881 ψήφοι, ήτοι ποσοστό 81,24% του παρισταμένου μετοχικού κεφαλαίου.

Κατά: 0 ψήφοι.

Αποχή: 0 ψήφοι.

#### Θέμα 3ο

##### **Ενημέρωση από τον Πρόεδρο της Επιτροπής Ελέγχου προς τους μετόχους για τα πεπραγμένα της Επιτροπής Ελέγχου κατά την εταιρική χρήση 2020**

Ενημερώθηκαν οι Μέτοχοι σύμφωνα με το άρθρο 44, παρ. 1θ του Ν.4449/2017, όπως ισχύει, για την Ετήσια Έκθεση Πεπραγμένων της Επιτροπής Ελέγχου για την εταιρική χρήση 01.01.2020 – 31.12.2020.

#### Θέμα 4ο

##### **Έγκριση αμοιβών και αποζημιώσεων των μελών του Διοικητικού Συμβουλίου για τη χρήση 2020 και προκαταβολής αμοιβών και αποζημιώσεων για τη χρήση 2021**

Εγκρίθηκαν στο σύνολό τους οι καταβληθείσες αμοιβές και αποζημιώσεις των μελών του Διοικητικού Συμβουλίου κατά την εταιρική χρήση 2020, για τη συμμετοχή τους σε συνεδριάσεις του Δ.Σ. και σε Επιτροπές του Διοικητικού Συμβουλίου, σύμφωνα με τα ειδικότερα οριζόμενα στο άρθρο 109 του ν. 4548/2018 όπως ισχύει.

Περαιτέρω εγκρίθηκε το ανώτατο ποσό προκαταβολής αποζημιώσεων και αμοιβών των μελών του Διοικητικού Συμβουλίου για τη συμμετοχή τους στο Διοικητικό Συμβούλιο και σε Επιτροπές του Διοικητικού Συμβουλίου για την τρέχουσα χρήση 2021 και παρασχέθηκε εξουσιοδότηση στο Διοικητικό Συμβούλιο να προσδιορίσει την ανά μέλος Διοικητικού Συμβουλίου μικτή αποζημίωση και αμοιβή για τη συμμετοχή στο Διοικητικό Συμβούλιο και σε Επιτροπές του Διοικητικού Συμβουλίου.

Υπέρ: 28.966.499 ψήφοι, ήτοι ποσοστό 81,05% του παρισταμένου μετοχικού κεφαλαίου.

Κατά: 382 ψήφοι.

Αποχή: 69.000 ψήφοι.

#### Θέμα 5ο

##### **Υποβολή προς συζήτηση και ψήφιση από τη Γενική Συνέλευση της Έκθεσης Αποδοχών των μελών του Διοικητικού Συμβουλίου της Εταιρείας σύμφωνα με το άρ. 112 παρ. 3 του Ν. 4548/2018**

Συζητήθηκε και εγκρίθηκε, κατόπιν εισήγησης της Επιτροπής Αμοιβών και του ελέγχου της Έκθεσης Αποδοχών από τους ορκωτούς ελεγκτές, η Έκθεση Αποδοχών των μελών του Διοικητικού Συμβουλίου της Εταιρείας για τη χρήση 2020, σύμφωνα με το άρ. 112 παρ. 3 του Ν. 4548/2018.

Υπέρ: 28.966.499 ψήφοι, ήτοι ποσοστό 81,05% του παρισταμένου μετοχικού κεφαλαίου.

Κατά: 382 ψήφοι.

Αποχή: 69.000 ψήφοι.

#### Θέμα 6ο

##### **Έγκριση τροποποίησης της πολιτικής αποδοχών μελών του Διοικητικού Συμβουλίου**

Εγκρίθηκε, κατόπιν εισήγησης του Διοικητικού Συμβουλίου και της Επιτροπής Αμοιβών της Εταιρείας, η προτεινόμενη τροποποίηση της εγκεκριμένης από τη Γενική Συνέλευση στις 25-6-2019 πολιτικής αποδοχών μελών του Διοικητικού Συμβουλίου, σύμφωνα με τα ειδικότερα οριζόμενα στα άρθρα 110 και 111 του ν. 4548/2018.

Επιπλέον εξουσιοδοτήθηκε το Διοικητικό Συμβούλιο για τη διαχείριση της πολιτικής αποδοχών, πάντοτε σύμφωνα με τις σχετικές εισηγήσεις της Επιτροπής Αμοιβών.

Υπέρ: 29.035.499 ψήφοι, ήτοι ποσοστό 81,24% του παρισταμένου μετοχικού κεφαλαίου.

Κατά: 382 ψήφοι.

Αποχή: 0 ψήφοι.

#### Θέμα 7ο

##### **Εκλογή ελεγκτικής εταιρείας Ορκωτών Ελεγκτών - Λογιστών για τον έλεγχο των χρηματοοικονομικών καταστάσεων και τον έλεγχο για τη χορήγηση του φορολογικού πιστοποιητικού της χρήσης 1/1/2021 – 31/12/2021 και ορισμός της αμοιβής της**

Εγκρίθηκε η εκλογή της ανώνυμης εταιρείας με την επωνυμία KPMG Ορκωτοί Ελεγκτές Α.Ε. όπως διενεργήσει τον τακτικό έλεγχο των εταιρικών και ενοποιημένων χρηματοοικονομικών καταστάσεων για τη χρήση 1/1/2021-31/12/2021 και τον έλεγχο φορολογικής συμμόρφωσης έτους 2021.

(Τα ποσά παρουσιάζονται σε χιλιάδες Ευρώ εκτός εάν δηλώνεται διαφορετικά)

Υπέρ: 28.814.839 ψήφοι, ήτοι ποσοστό 80,62% του παρισταμένου μετοχικού κεφαλαίου.

Κατά: 221.042 ψήφοι.

Αποχή: 0 ψήφοι.

#### Θέμα 8°

##### **Έγκριση διανομής τμήματος αδιανέμητων κερδών προηγούμενων χρήσεων ποσού 10.705.869,60 ευρώ - Παροχή εξουσιοδότησης προς το Διοικητικό Συμβούλιο της Εταιρείας για την υλοποίηση της αποφάσεως**

Εγκρίθηκε παμψηφεί η διανομή τμήματος αδιανέμητων κερδών προηγούμενων χρήσεων, ήτοι ποσού 10.705.869,60 ευρώ επί συνολικού ποσού αδιανέμητων κερδών ανερχόμενου στο ποσό των 13.851.003,11 ευρώ, το οποίο (συνολικό ποσό αδιανέμητων κερδών) αφορά τις χρήσεις έως το 2019.

Περαιτέρω, εξουσιοδοτήθηκε το Διοικητικό Συμβούλιο της Εταιρείας για την υλοποίηση της αποφάσεως.

Υπέρ: 29.035.881 ψήφοι, ήτοι ποσοστό 81,24% του παρισταμένου μετοχικού κεφαλαίου.

Κατά: 0 ψήφοι.

Αποχή: 0 ψήφοι.

#### Θέμα 9°

##### **Έγκριση της πολιτικής καταλληλότητας των μελών του Διοικητικού Συμβουλίου**

Εγκρίθηκε παμψηφεί η καταρτισθείσα, σύμφωνα με το άρ. 3 του ν. 4706/2020, την Εγκύκλιο 60/2020 της Επιτροπής Κεφαλαιαγοράς, τον Εσωτερικό Κανονισμό Λειτουργίας της Εταιρείας, τον Ελληνικό Κώδικα Εταιρικής Διακυβέρνησης και διεθνείς βέλτιστες πρακτικές, πολιτική καταλληλότητας μελών του Διοικητικού Συμβουλίου.

Περαιτέρω εξουσιοδοτήθηκε το Διοικητικό Συμβούλιο για τη διαχείριση της πολιτικής καταλληλότητας των μελών του Διοικητικού Συμβουλίου, πάντοτε σύμφωνα με τις σχετικές εισηγήσεις της Επιτροπής Ανάδειξης Υποψηφιοτήτων και Εταιρικής Διακυβέρνησης.

Υπέρ: 29.035.881 ψήφοι, ήτοι ποσοστό 81,24% του παρισταμένου μετοχικού κεφαλαίου.

Κατά: 0 ψήφοι.

Αποχή: 0 ψήφοι.

#### Θέμα 10°

##### **Εκλογή νέου Διοικητικού Συμβουλίου και ορισμός των Ανεξάρτητων μελών του**

Εξελέγη νέο 12μελές (διεύρυνση της σύνθεσης ΔΣ κατά ένα μέλος) Διοικητικό Συμβούλιο, κατόπιν εισήγησης του Διοικητικού Συμβουλίου και ληφθείσας υπόψη εισήγησης της Επιτροπής Ανάδειξης Υποψηφιοτήτων και Εταιρικής Διακυβέρνησης της Εταιρείας, με τριετή θητεία και πάντως μέχρι την Τακτική Γενική Συνέλευση του έτους 2024, με τα ακόλουθα πρόσωπα ως μέλη, λαμβανομένων υπ' όψιν και των διατάξεων του ν. 4548/2018, του ν. 4706/2020, της Εγκυκλίου 60/2020 της Επιτροπής Κεφαλαιαγοράς, του Καταστατικού της Εταιρείας, του Εσωτερικού Κανονισμού Λειτουργίας της Εταιρείας, του Ελληνικού Κώδικα Εταιρικής Διακυβέρνησης και της Πολιτικής Καταλληλότητας μελών ΔΣ της Εταιρείας:

1. Θεόδωρος Φέσσας, του Δημητρίου
2. Ευτυχία Κουτσουρέλη, του Σοφοκλέους
3. Απόστολος Γεωργαντζής, του Μιλτιάδη
4. Μάρκος Μπιτσάκος, του Γρηγορίου
5. Μαρία Δαμανάκη, του Θεοδώρου
6. Νικόλαος Καραμούζης του Βασιλείου
7. Νικόλαος Σωκράτης, Λαμπρούκος, του Δημητρίου
8. Απόστολος Ταμβακάκης, του Σταύρου
9. Παντελής Τζωρτζάκης, του Μιχαήλ
10. Αιμίλιος Γιαννόπουλος, του Πολυκάρπου
11. Παναγιώτης Κυριακόπουλος, του Όθωνος
12. Φιλίππα Μιχάλη, του Χρήστου

Επίσης, εξελέγησαν εκ των ως άνω μελών, κατόπιν εισήγησης του Διοικητικού Συμβουλίου και ληφθείσας υπόψη εισήγησης της Επιτροπής Ανάδειξης Υποψηφιοτήτων και Εταιρικής Διακυβέρνησης της Εταιρείας, τα ανεξάρτητα μη εκτελεστικά μέλη, τα οποία πληρούν τα κριτήρια ανεξαρτησίας, σύμφωνα με το άρ. 9 του ν. 4706/2020, τα οποία είναι τα ακόλουθα:

1. Αιμίλιος Γιαννόπουλος – Ανεξάρτητο μη εκτελεστικό Μέλος
2. Μαρία Δαμανάκη – Ανεξάρτητο μη εκτελεστικό Μέλος
3. Νικόλαος Καραμούζης – Ανεξάρτητο μη εκτελεστικό Μέλος
4. Παναγιώτης Κυριακόπουλος – Ανεξάρτητο μη εκτελεστικό Μέλος
5. Φιλίππα Μιχάλη – Ανεξάρτητο μη εκτελεστικό Μέλος
6. Απόστολος Ταμβακάκης – Ανεξάρτητο μη εκτελεστικό Μέλος
7. Παντελής Τζωρτζάκης – Ανεξάρτητο μη εκτελεστικό Μέλος.

Το Διοικητικό Συμβούλιο θα συγκροτηθεί σε σώμα μετά το πέρας των εργασιών της Γενικής Συνέλευσης.

Υπέρ: 28.966.881 ψήφοι, ήτοι ποσοστό 81,05% του παρισταμένου μετοχικού κεφαλαίου.

(Τα ποσά παρουσιάζονται σε χιλιάδες Ευρώ εκτός εάν δηλώνεται διαφορετικά)

Κατά: 0 ψήφοι.  
Αποχή: 69.000 ψήφοι.

#### Θέμα 11°

##### Ορισμός νέας Επιτροπής Ελέγχου της Εταιρείας

Η Γενική Συνέλευση αποφάσισε, σύμφωνα με τα οριζόμενα στο άρ. 44 του ν. 4449/2017 και στις υπ' αρ. πρωτ. 1302/28.4.2017 και 1508/17-7-2020 εγκυκλίους της Επιτροπής Κεφαλαιαγοράς, τα εξής:

α) η Επιτροπή Ελέγχου θα είναι Επιτροπή του Διοικητικού Συμβουλίου, αποτελούμενη αποκλειστικά από Μέλη του Διοικητικού Συμβουλίου,

β) η Επιτροπή Ελέγχου θα απαρτίζεται από τρία (3) Ανεξάρτητα Μη Εκτελεστικά Μέλη,

γ) Η θητεία των μελών της Επιτροπής που θα ορισθούν από το Διοικητικό Συμβούλιο σύμφωνα με την παρ. 1γ του άρ. 44 του ν. 4449/2017, όπως ισχύει, θα ακολουθεί τη θητεία τους ως μελών του Διοικητικού Συμβουλίου, ήτοι θα είναι τριετής θητεία από της εκλογής του Διοικητικού Συμβουλίου παρατεινόμενη αυτοδικαίως μέχρι την Τακτική Γενική Συνέλευση που θα συνέλθει ή θα συγκληθεί μετά τη λήξη της θητείας του, δηλαδή μέχρι την Τακτική Γενική Συνέλευση που θα λάβει χώρα το 2024.

Τα μέλη της Επιτροπής θα οριστούν από το Διοικητικό Συμβούλιο σύμφωνα με το άρθρο 44, παρ. 1γ, του ν. 4449/2017, όπως ισχύει από μέλη του τα οποία θα διαθέτουν επαρκή γνώση στον τομέα που δραστηριοποιείται η Εταιρεία και θα πληρούν τα κριτήρια του άρθρου 44, του ν.4449/2017, όπως ισχύει.

Κατόπιν του ορισμού των μελών της Επιτροπής Ελέγχου από το Διοικητικό Συμβούλιο, η Επιτροπή θα συγκροτηθεί σε σώμα για τον ορισμό του Προέδρου και των Μελών της.

Υπέρ: 28.814.839 ψήφοι, ήτοι ποσοστό 80,62% του παρισταμένου μετοχικού κεφαλαίου.

Κατά: 221.042 ψήφοι.

Αποχή: 0 ψήφοι.

#### Θέμα 12°

##### Χορήγηση αδειας στα μέλη του Διοικητικού Συμβουλίου και στους Διευθυντές για διενέργεια των πράξεων που προβλέπονται στην παράγραφο 1 του άρθρου 98 του ν. 4548/2018, όπως ισχύει

Εγκρίθηκε παμψηφεί η χορήγηση αδειας στα μέλη του Διοικητικού Συμβουλίου και στους Διευθυντές της Εταιρείας για τη διενέργεια των πράξεων που προβλέπονται στην παρ. 1 του άρ. 98 του ν. 4548/2018, όπως ισχύει.

Υπέρ: 29.035.881 ψήφοι, ήτοι ποσοστό 81,24% του παρισταμένου μετοχικού κεφαλαίου.

Κατά: 0 ψήφοι.

Αποχή: 0 ψήφοι.

#### Διανομή αδιανέμητων κερδών προηγούμενων χρήσεων

Με βάση την Τακτική Γενική Συνέλευση της 18<sup>ης</sup> Ιουνίου 2021 η Εταιρεία αποφάσισε τη διανομή αδιανέμητων κερδών προηγούμενων χρήσεων ποσού € 0,30 ανά μετοχή (μικτό ποσό), € 0,285 (Καθαρό ποσό μετά από την παρακράτηση 5%) και εξαιρουμένων των 54.664 ιδίων μετοχών που κατέχει η Εταιρεία, από τα κέρδη προηγούμενων ετών.

Από την Τετάρτη 23 Ιουνίου 2021 οι μετοχές της Εταιρείας διαπραγματεύονταν στο Χρηματιστήριο Αθηνών χωρίς το δικαίωμα της ανωτέρω διανομής (ημερομηνία αποκοπής δικαιώματος συμμετοχής). Δικαιούχοι της διανομής ήταν οι εγγεγραμμένοι στα αρχεία του Συστήματος Άυλων Τίτλων (Σ.Α.Τ.) που διαχειρίζεται η «Ελληνικό Κεντρικό Αποθετήριο Τίτλων Ανώνυμη Εταιρεία» την Πέμπτη 24 Ιουνίου 2021 (record date). Ως ημερομηνία έναρξης καταβολής του μερίσματος ορίστηκε η Δευτέρα 28 Ιουνίου 2021 μέσω της πληρωτριάς Τράπεζας, Alpha Bank.

#### Εκλογή Νέου Διοικητικού Συμβουλίου - Συγκρότηση σε σώμα & Νέα Επιτροπή Ελέγχου – Συγκρότηση σε σώμα

Το Διοικητικό Συμβούλιο της Εταιρείας κατά τη συνεδρίασή του της 18ης Ιουνίου 2021 συγκροτήθηκε σε Σώμα ως ακολούθως:

1. Θεόδωρος Φέσσας, του Δημητρίου, Πρόεδρος Δ.Σ., Εκτελεστικό Μέλος
2. Ευτυχία Κουτσουρέλη, του Σοφοκλέους, Αντιπρόεδρος Δ.Σ., Μη Εκτελεστικό Μέλος
3. Παντελής Τζωρτζάκης, του Μιχαήλ, Αντιπρόεδρος Δ.Σ., Ανεξάρτητο Μη Εκτελεστικό Μέλος
4. Απόστολος Γεωργαντζής, του Μιλτιάδη, Διευθύνων Σύμβουλος, Εκτελεστικό Μέλος
5. Μάρκος Μπισσάκος, του Γρηγορίου, Αναπληρωτής Διευθύνων Σύμβουλος, Εκτελεστικό Μέλος
6. Νικόλαος Σωκράτης Λαμπρούκος, του Δημητρίου, Εκτελεστικό Μέλος
7. Αιμίλιος Γιαννόπουλος του Πολυκάρπου, Ανεξάρτητο Μη Εκτελεστικό Μέλος
8. Μαρία Δαμανάκη, του Θεοδώρου, Ανεξάρτητο Μη Εκτελεστικό Μέλος
9. Νικόλαος Καραμούζης του Βασιλείου, Ανεξάρτητο Μη Εκτελεστικό Μέλος
10. Φιλίππα Μιχάλη του Χρήστου, Ανεξάρτητο Μη Εκτελεστικό Μέλος
11. Παναγιώτης Κυριακόπουλος του Όθωνος, Ανεξάρτητο Μη Εκτελεστικό Μέλος
12. Απόστολος Ταμβακάκης του Σταύρου, Ανεξάρτητο Μη Εκτελεστικό Μέλος

Βάσει της από 18-6-2021 απόφασης της Τακτικής Γενικής Συνέλευσης αποφασίστηκε:

α) η Επιτροπή Ελέγχου να είναι Επιτροπή του Διοικητικού Συμβουλίου, αποτελούμενη αποκλειστικά από Μέλη του Διοικητικού Συμβουλίου,

β) η Επιτροπή Ελέγχου να απαρτίζεται από τρία (3) Ανεξάρτητα Μη Εκτελεστικά Μέλη,

(Τα ποσά παρουσιάζονται σε χιλιάδες Ευρώ εκτός εάν  
δηλώνεται διαφορετικά)

γ) Η θητεία των μελών της Επιτροπής που θα ορισθούν από το Διοικητικό Συμβούλιο σύμφωνα με την παρ. 1γ του άρ. 44 του ν. 4449/2017, όπως ισχύει, θα ακολουθεί τη θητεία τους ως μελών του Διοικητικού Συμβουλίου, ήτοι θα είναι τριετής θητεία από της εκλογής του Διοικητικού Συμβουλίου παρατεινόμενη αυτοδικαίως μέχρι την Τακτική Γενική Συνέλευση που θα συνέλθει ή θα συγκληθεί μετά τη λήξη της θητείας του, ήτοι εν προκειμένω μέχρι την Τακτική Γενική Συνέλευση 2024.

Σε συνέχεια των ως άνω αποφάσεων της Τακτικής Γενικής Συνέλευσης, το Διοικητικό Συμβούλιο αποφάσισε, κατά την από 18-6-2021 συνεδρίασή του ότι, σύμφωνα με το άρθρο 44, παρ. 1γ, του ν. 4449/2017 σε συνδυασμό με τις υπ' αρ. πρωτ. 1302/28.4.2017 και 1508/17-7-2020 εγκυκλίους της Επιτροπής Κεφαλαιαγοράς, τα μέλη της Επιτροπής Ελέγχου, σύμφωνα με την από 21-5-2021 εισήγηση της Επιτροπής Ανάδειξης Υποψηφιοτήτων και Εταιρικής Διακυβέρνησης, η Επιτροπή Ελέγχου θα απαρτίζεται από τα πιο κάτω Ανεξάρτητα Μη Εκτελεστικά Μέλη του Διοικητικού Συμβουλίου:

1. Αιμίλιος Γιαννόπουλος, Ανεξάρτητο Μη Εκτελεστικό Μέλος
2. Παναγιώτης Κυριακόπουλος, Ανεξάρτητο Μη Εκτελεστικό Μέλος
3. Απόστολος Ταμβακάκης, Ανεξάρτητο Μη Εκτελεστικό Μέλος

Τα ως άνω μέλη του Διοικητικού Συμβουλίου, σύμφωνα με την ως άνω εισήγηση της Επιτροπής Ανάδειξης Υποψηφιοτήτων και Εταιρικής Διακυβέρνησης, διαθέτουν, ως μέλη της Επιτροπής Ελέγχου, στο σύνολό τους επαρκή γνώση του τομέα στον οποίο δραστηριοποιείται η Εταιρεία. Επίσης, τουλάχιστον ένα μέλος της Επιτροπής Ελέγχου, ο κ. Αιμίλιος Γιαννόπουλος, διαθέτει επαρκή γνώση και εμπειρία στην ελεγκτική ή λογιστική και θα παρίσταται υποχρεωτικώς στις συνεδριάσεις της Επιτροπής Ελέγχου που αφορούν στην έγκριση των οικονομικών καταστάσεων. Ως εκ τούτου, η Επιτροπή Ελέγχου με τη σύνθεση αυτή δύναται να υλοποιεί τις αρμοδιότητες και τις υποχρεώσεις που ορίζονται στην παρ. 3 του άρ. 44 του ν. 4449/2017.

Η Επιτροπή Ελέγχου της Εταιρείας κατά την συνεδρίαση στις 18 Ιουνίου 2021 εξέλεξε ως Πρόεδρο τον Αιμίλιο Γιαννόπουλο του Πολυκάρπου και συγκροτήθηκε σε σώμα ως ακολούθως:

1. Αιμίλιος Γιαννόπουλος του Πολυκάρπου, Πρόεδρος της Επιτροπής Ελέγχου - Ανεξάρτητο μη Εκτελεστικό Μέλος του Δ.Σ.
2. Παναγιώτης Κυριακόπουλος του Όθωνος, Μέλος της Επιτροπής Ελέγχου - Ανεξάρτητο Μη Εκτελεστικό Μέλος του Δ.Σ.
3. Απόστολος Ταμβακάκης του Σταύρου, Μέλος της Επιτροπής Ελέγχου - Ανεξάρτητο Μη Εκτελεστικό Μέλος του Δ.Σ.

Τα βιογραφικά σημειώματα των ως άνω μελών του Διοικητικού Συμβουλίου και της Επιτροπής Ελέγχου έχουν αναρτηθεί στην ιστοσελίδα της Εταιρείας ([www.quest.gr](http://www.quest.gr)).

## Προοπτικές για το Β εξάμηνο 2021

### Όμιλος Quest

#### Απολογισμός Α εξαμήνου 2021 - Προοπτικές για το Β εξάμηνο 2021

Ο Όμιλος Quest στο Α εξάμηνο 2021 παρουσίασε ιδιαίτερα θετική πορεία και ισχυρή διψήφια αύξηση σε όλα τα οικονομικά μεγέθη του. Ειδικότερα στο διάστημα αυτό:

Σε ενοποιημένη βάση, τα έσοδα διαμορφώθηκαν σε € 447,5 εκατ. σημειώνοντας αύξηση 47% σε σχέση με το 2020. Τα κέρδη προ τόκων, φόρων, αποσβέσεων και επενδυτικών αποτελεσμάτων διαμορφώθηκαν σε € 39,3 εκατ. (υψηλότερα κατά 45% από το 2020). Τα κέρδη προ φόρων (EBT) ανήλθαν σε € 30,4 εκατ. (υψηλότερα κατά 94% από το 2020), ενώ τα κέρδη μετά από φόρους και δικαιώματα μειοψηφίας (EAT after NCI) ανήλθαν σε € 23,9 εκατ. (έναντι € 11,4 εκατ. πέρυσι).

Επιπρόσθετα, ο όμιλος Quest κατά το Α' εξάμηνο 2021 προχώρησε σε επενδύσεις που μαζί με τον καθαρό δανεισμό που αναλήφθηκε για αυτές ανήλθαν σε € 8 εκατ. εκ των οποίων η πλειονότητα αφορά τις εγκαταστάσεις υποδομών στον κλάδο των ταχυδρομικών υπηρεσιών.

Λόγω της σημαντικής ανάπτυξης των πωλήσεων και εργασιών των Ομίλου, απαιτήθηκε (όπως συμβαίνει τα τελευταία χρόνια κάθε χρόνο στα μέσα του έτους) σημαντικό κεφάλαιο κίνησης άνω των €50 εκατ., που είχε ως αποτέλεσμα ο καθαρός δανεισμός στο τέλος του 6μηνου 2021 να διαμορφωθεί σε €13,4 εκατ. (το αντίστοιχο ποσό με τις διακοπείσες δραστηριότητες είναι € 20,6 εκατ.) έναντι € -10,2 εκατ. στο τέλος του 2020. Τέλος, οι καθαρές ταμειακές ροές από λειτουργικές δραστηριότητες ανήλθαν σε περίπου € -13,7 εκατ..

Ειδικότερα, η πορεία του Α εξάμηνου 2021 και οι προοπτικές για το δωδεκάμηνο 2021 ανά δραστηριότητα αναλύονται ακολούθως:

- **Εμπορικές Δραστηριότητες** (Info Quest Technologies, Quest on Line ([you.gr](http://you.gr)), iSquare, iStorm, Clima Quest)
  - Κατά το 1<sup>ο</sup> 6μηνο 2021 τα συνολικά έσοδα διαμορφώθηκαν σε περίπου €278,3 εκατ. (αύξηση 71% σε σχέση με το 2020), τα κέρδη EBITDA διαμορφώθηκαν σε €10,7 εκατ. (υψηλότερα κατά 90% από το 2020), ενώ τα κέρδη προ φόρων (EBT) ανήλθαν σε €8,2 εκατ. (υψηλότερα κατά 156% από το 2020).
  - Για το 2<sup>ο</sup> εξάμηνο και το σύνολο του 2021 η τρέχουσα εκτίμηση προβλέπει συνέχιση της διψήφιας αύξησης εσόδων και κερδών προερχόμενη κυρίως από αύξηση του μεριδίου αγοράς, νέες κατηγορίες προϊόντων και την ανάπτυξη του e-commerce αλλά με ηπιότερους ρυθμούς ανάπτυξης σε σχέση με το 1<sup>ο</sup> εξάμηνο του έτους. Η πανδημία (Covid 19), φαίνεται να έχει θετική επίδραση στη δραστηριότητα του τομέα των εμπορικών δραστηριοτήτων λόγω της ευρύτερης χρήσης προϊόντων πληροφορικής και τηλεπικοινωνιών από τις εταιρείες και τους καταναλωτές.

(Τα ποσά παρουσιάζονται σε χιλιάδες Ευρώ εκτός εάν δηλώνεται διαφορετικά)

- **Υπηρεσίες Πληροφορικής** (όμιλος Unisystems)
  - Τα έσοδα στο 1<sup>ο</sup> 6μηνο 2021 διαμορφώθηκαν σε €76,6 εκατ. (αύξηση 22% σε σχέση με το 2020, τα κέρδη EBITDA διαμορφώθηκαν σε € 6,2 εκατ. (αυξημένα κατά 97% από το 2020) ενώ τα κέρδη προ φόρων (EBT) ανήλθαν σε € 5,1 εκατ. (υψηλότερα κατά 135% από το 2020).
  - Για το 2<sup>ο</sup> εξάμηνο και το 12μηνο 2021 η τρέχουσα εκτίμηση προβλέπει συνέχιση της διψήφιας αύξησης εσόδων και κερδών προερχόμενη κυρίως από τη συνέχιση της αυξημένης ζήτησης λύσεων πληροφορικής και ψηφιακού μετασχηματισμού. Σχετικά με την πανδημία (Covid 19) η δραστηριότητα της Unisystems εκτιμάται ότι επηρεάζεται θετικά, τουλάχιστον μεσοπρόθεσμα.
- **Ταχυδρομικές Υπηρεσίες** (ACS Courier)
  - Κατά το 1<sup>ο</sup> 6μηνο 2021 τα έσοδα διαμορφώθηκαν σε € 66,7 εκατ. (αύξηση 16% σε σχέση με το 2020), τα κέρδη EBITDA διαμορφώθηκαν σε € 10,7 εκατ. (υψηλότερα κατά 33% από το 2020) ενώ τα κέρδη προ φόρων (EBT) ανήλθαν σε € 9 εκατ. (υψηλότερα κατά 40% από το 2020).
  - Για το 2<sup>ο</sup> εξάμηνο εκτιμάται συνέχιση της αύξησης των εσόδων και κερδών αλλά σε ηπιότερους ρυθμούς σε σχέση με το Α εξάμηνο, προερχόμενη κυρίως από τις υπηρεσίες ταχυμεταφορών (λόγω της αύξησης του e-commerce). Ο κλάδος των ταχυμεταφορών που αντιπροσωπεύει πάνω από το 90% των εσόδων της εταιρείας, θα παρουσιάσει διψήφια αύξηση, ενώ ο κλάδος του ταχυδρομείου θα παρουσιάσει διψήφια μείωση λόγω της επιτάχυνσης της από-υλοποίησης των εγγράφων. Σχετικά με την επίδραση της πανδημίας (Covid 19) εκτιμάται ότι μεσοπρόθεσμα οι υπηρεσίες ταχυμεταφορών της ACS, θα έχουν ιδιαίτερα αυξημένη ζήτηση καθώς εξυπηρετούν κυρίως το ηλεκτρονικό εμπόριο ενώ αντιστρόφως ανάλογη εκτιμάται ότι θα είναι η επίδραση στις υπηρεσίες ταχυδρομείου (< 10% των εσόδων).
- **Υπηρεσίες Ηλεκτρονικών Συναλλαγών** (Cardlink)
  - Κατά το 1<sup>ο</sup> 6μηνο 2021 τα έσοδα διαμορφώθηκαν €20,9 εκατ. αυξημένα κατά 28% σε σχέση με το 2020, τα κέρδη EBITDA διαμορφώθηκαν σε € 7,7 εκατ. (αυξημένα κατά περίπου 34% από το 2020) ενώ τα κέρδη προ φόρων (EBT) ανήλθαν σε €4,4 εκατ. (έναντι κερδών € 1,2 εκατ. το 2020). Η σημαντική βελτίωση σε όλα τα μεγέθη οφείλεται στην υλοποίηση νέων έργων για τις τράπεζες, στον περιορισμό των επιβαρύνσεων του 2020 από τη συμφωνία του 2018 με τις τράπεζες αλλά και στην αύξηση των συναλλαγών.
  - Για το σύνολο του 2021 εκτιμάται συνέχιση της τάσης του Α εξαμήνου. Κατά το Β τρίμηνο του 2021 υπογράφηκε συμφωνία για την πώληση του συνόλου των μετοχών της Cardlink που κατέχει η Εταιρεία, στη Γαλλική εταιρεία Worldline. Η ολοκλήρωση της συναλλαγής αναμένεται κατά το Γ τρίμηνο του έτους οπότε η εν λόγω δραστηριότητα θα καταγραφεί ως μη συνεχιζόμενη. Από τη συναλλαγή αυτή η Quest Συμμετοχών θα λάβει το ποσό των €93 εκατ. καταγράφοντας υπεραξία ύψους €87 εκατ. η οποία θα επηρεάσει θετικά τα κέρδη προ φόρων,
- **Παραγωγή Ηλεκτρικής Ενέργειας από Ανανεώσιμες Πηγές και Λοιπές Δραστηριότητες** (Quest Energy, Quest Συμμετοχών)
  - Τα έσοδα κατά το 1<sup>ο</sup> 6μηνο 2021 διαμορφώθηκαν σε €4,7 εκατ., παρουσιάζοντας μικρή αύξηση κατά 2,7% σε σχέση με το 2020, τα κέρδη EBITDA διαμορφώθηκαν σε €3,9 εκατ. (αυξημένα κατά περίπου 2% από το 2020) ενώ τα κέρδη προ φόρων (EBT) ανήλθαν σε €2,1 εκατ. (αυξημένα κατά περίπου 6% από το 2020). Η βελτίωση αυτή οφείλεται κυρίως στις επενδύσεις που υλοποιήθηκαν την προηγούμενη χρονιά.
  - Για το σύνολο του 2021 εκτιμάται ότι θα συνεχιστεί η ήπια ανάπτυξη, ενώ σταδιακά υλοποιούνται και νέες επενδύσεις με στόχο η συνολική ισχύς των έργων να υπερβεί τα 32MW. Στην παρούσα φάση και με τα ισχύοντα δεδομένα σχετικά με την πανδημία (Covid 19), δεν επηρεάζεται η παραγωγική δραστηριότητα της εταιρείας.
- **Λοιπές Δραστηριότητες** (μητρική εταιρεία Quest Συμμετοχών)
  - Τα έσοδα της Μητρικής εταιρείας του 1<sup>ου</sup> 6μήνου 2021 διαμορφώθηκαν σε € 12,3 εκατ. τα κέρδη EBITDA ανήλθαν σε €11,4 εκατ. (έναντι κερδών EBITDA € 6,5 εκατ. το 2020) ενώ τα κέρδη προ φόρων (EBT) ανήλθαν σε €13,2 εκατ. (έναντι κερδών € 6,4 εκατ. το 2020). Τα κέρδη του 2021 έχουν επηρεαστεί θετικά κατά περίπου € 2 εκατ. από υπεραξίες, κυρίως προερχόμενες από την πώληση κατά το Α εξάμηνο της συμμετοχής της εταιρείας στην TEKA Systems.

Επιπρόσθετα ο Όμιλος Quest κατά το 1<sup>ο</sup> 6μηνο 2021:

- Επέστρεψε στους μετόχους του € 0,30/μετοχή (€10,7 εκατ. σε μετρητά) ποσό 100% υψηλότερο από το αντίστοιχο τακτικό μέρισμα του 2020.
- Υλοποίησε σημαντικές επενδύσεις σχετιζόμενες κυρίως με την ανάπτυξη των εργασιών της ACS ύψους περίπου € 8 εκατ..
- Συμμετείχε στη συμφωνία εξυγίανσης της εταιρείας Γ.Ε. Δημητρίου (αντιπρόσωπος των κλιματιστικών TOYTOMI στην Ελληνική αγορά).
- Πέτυχε όλες οι θυγατρικές εταιρείες του να είναι κερδοφόρες, όλοι οι τομείς δραστηριότητας να έχουν σημαντική συνεισφορά στην κερδοφορία EBT .

## Προοπτικές Β Εξαμήνου 2021.

Αναφορικά με τις προοπτικές για το 2<sup>ο</sup> εξάμηνο και το σύνολο του 2021, καθώς και την επίδραση από την πανδημία (Covid 19), εκτιμάται ότι θα υπάρξει περιορισμένη επίδραση στα μεγέθη του ομίλου. Ειδικότερα, για το σύνολο του 2021 τα οργανικά μεγέθη των ενοποιημένων πωλήσεων, των λειτουργικών κερδών EBITDA και της προ φόρων κερδοφορίας εκτιμάται ότι θα είναι κατά διψήφιο ποσοστό αυξημένα σε σχέση με το 2020 αλλά ενδεχομένως σε ηπιότερους ρυθμούς ανάπτυξης σε σχέση με το 1<sup>ο</sup> εξάμηνο.

Τα κέρδη προ φόρων EBT - υπό την προϋπόθεση της ολοκλήρωσης της συναλλαγής της Cardlink- και λαμβάνοντας υπόψη και την πώληση της συμμετοχής στην ΤΕΚΑ, εκτιμάται ότι θα επηρεαστούν σημαντικά θετικά κατά ποσό που θα υπερβαίνει συνολικά τα €89 εκατ.

Οι κεφαλαιακές και λοιπές επενδύσεις θα είναι υψηλότερες σε σχέση με το 1<sup>ο</sup> εξάμηνο προερχόμενες κυρίως από αναπτυξιακές επενδύσεις που θα αφορούν στον Κλάδο των Ταχυδρομικών υπηρεσιών και εξαγορές στον κλάδο των Υπηρεσιών πληροφορικής.

Ο Όμιλος Quest, εξακολουθεί να υλοποιεί τα επιχειρηματικά του σχέδια με βασική προτεραιότητα τη μακροπρόθεσμη αύξηση των εσόδων, τη μείωση/συγκράτηση του λειτουργικού κόστους, τον περιορισμό των κινδύνων με ελεγχόμενη δανειακή έκθεση, τον περιορισμό του πιστωτικού κινδύνου και τη σταθερή παραγωγή και σταδιακή βελτίωση των θετικών λειτουργικών ταμειακών ροών του.

Τέλος σχετικά με την αντιμετώπιση του Covid19, στον όμιλο Quest βασική προτεραιότητα αποτελεί η διασφάλιση της υγείας του προσωπικού, των πελατών και των συνεργατών, αλλά και η συνεισφορά στον περιορισμό της διασποράς του ιού καθώς και η διασφάλιση της συνέχειας των εργασιών μας.

Λαμβανομένων υπόψη των οικονομικών συνθηκών, καθώς και των προοπτικών της Ελλάδας, οι κύριοι στόχοι της Διοίκησης του Ομίλου για το σύνολο του 2021, ανά κλάδο δραστηριότητας / θυγατρική εταιρεία είναι οι εξής:

## Μητρική Εταιρεία Quest - Συμμετοχών

Για το υπόλοιπο του 2021, βασικός στόχος της μητρικής Εταιρείας είναι η διατήρηση ενός λιτού και αποτελεσματικού μοντέλου λειτουργίας με περιορισμένο λειτουργικό κόστος για τα ενοποιημένα μεγέθη του Ομίλου, η επαναξιολόγηση και βελτίωση της δομής του Ομίλου, η διατήρηση κατά το δυνατόν των οργανικών μεγεθών των θυγατρικών της εταιρειών για την επίτευξη των στόχων τους, η υλοποίηση των στρατηγικών πλάνων τους και τέλος η αναζήτηση νέων ευκαιριών επενδύσεων στους ίδιους ή σε νέους τομείς με προοπτικές ανάπτυξης και με υψηλότερα περιθώρια κέρδους. Στόχος επίσης είναι και η ολοκλήρωση του σχεδιασμού του νέου 5ετους στρατηγικού πλάνου του ομίλου για την περίοδο 2022-2026.

Αναλυτικότερα, η αποτύπωση του Α εξαμήνου και οι προοπτικές ανά κλάδο δραστηριότητας / Θυγατρική Εταιρεία είναι οι εξής:

## A. Κλάδος Εμπορικών Δραστηριοτήτων

### Info Quest Technologies A.E.B.E.

*(Διανομή προϊόντων και λύσεις πληροφορικής)*

#### Απολογισμός Α' εξαμήνου 2021 & Προοπτικές Β' εξαμήνου 2021

Η πανδημία του COVID-19 συνέχισε να επηρεάζει όπως ήταν αναμενόμενο σε σημαντικό βαθμό τη λειτουργία και δραστηριότητα της Info Quest Technologies και το πρώτο εξάμηνο του 2021. Η εταιρεία ως μέλος μίας μεγάλης εφοδιαστικής αλυσίδας που διασυνδέει περισσότερους από 200 προμηθευτές τεχνολογίας με την ελληνική αγορά, αξιοποιώντας ένα εξειδικευμένο, πολυπληθές ανθρώπινο δυναμικό, έθεσε ως κύριους στόχους αυτής της περιόδου την υγεία και την ασφάλεια των εργαζομένων και των πελατών της και την επιχειρησιακή της συνέχεια.

### Υγεία, Ασφάλεια και Ευημερία εργαζομένων

Από το ξεκίνημα της πανδημίας η εταιρεία έλαβε όλα τα απαραίτητα μέτρα υγιεινής και ασφάλειας και συστηματικά ενημέρωνε εργαζομένους και πελάτες για τις εξελίξεις, και τις αναγκαίες κάθε φορά προσαρμογές έτσι ώστε να εξασφαλίζεται στο μέγιστο δυνατό βαθμό η προστασία της υγείας εργαζομένων και πελατών και η επιχειρησιακή συνέχεια.

### Επιχειρησιακή Συνέχεια

Όπως και την αρχική περίοδο της πανδημίας, συνεχίστηκε και επιταχύνθηκε σημαντικά ο ψηφιακός μετασχηματισμός καθώς η ICT τεχνολογία αναδείχθηκε ως ένας βασικός πυλώνας που κατέστησε εφικτή τη συνέχεια βασικών λειτουργιών της κοινωνίας, την επικοινωνία, την ενημέρωση, την εκπαίδευση, το επιχειρείν και την προμήθεια αγαθών. Η Info Quest Technologies, ως κορυφαία εταιρεία του χώρου, αναγνωρίζοντας τον ρόλο και τις ευθύνες της, συνέβαλε τα μέγιστα ώστε να επιτευχθεί η βέλτιστη αξιοποίηση της τεχνολογίας από όλη την αγορά, τους εκπαιδευόμενους για να συνεχίσουν την εκπαιδευτική δραστηριότητα, τους εργαζόμενους για



(Τα ποσά παρουσιάζονται σε χιλιάδες Ευρώ εκτός εάν δηλώνεται διαφορετικά)

τηλεργασία, τις επιχειρήσεις και οργανισμούς για αναβάθμιση των υποδομών τους, κάθε πολίτη για τις καθημερινές του δραστηριότητες.

**Ιδιαίτερα σημαντική αναδείχθηκε η ορθή διαχείριση της προμήθειας εμπορευμάτων σε ένα εξαιρετικά δυσμενές περιβάλλον λόγω ελλείψεων πρώτων υλών, αλλά και της μεγάλης ανόδου του κόστους θαλάσσιων μεταφορών.** Αντίστοιχα υψίστης σημασίας αναδείχθηκε η βέλτιστη διαχείριση όλων των χρηματοοικονομικών παραμέτρων με δεδομένες τις νέες συνθήκες της αγοράς. Στον μέγιστο δυνατό βαθμό ο στόχος επιτεύχθηκε και διασφαλίστηκε επάρκεια προϊόντων για την αγορά, προσδίδοντας στην εταιρεία ανταγωνιστικό πλεονέκτημα. Ταυτόχρονα, αναπτύχθηκαν νέες υπηρεσίες και εφαρμογές (Apps) για την εξυπηρέτηση πελατών χωρίς να απαιτείται η μετακίνησή τους, ενώ η εταιρεία συνέχισε την προσπάθεια ενίσχυσης της θέσης της στις περιοχές εστίασης, βάσει του επιχειρησιακού στρατηγικού της πλάνου.

Παράλληλα στοχεύοντας στην παροχή υπηρεσιών και λύσεων ψηφιακού μετασχηματισμού επιχειρήσεων και μεγάλων οργανισμών έγινε εξαγορά της εταιρείας **CANDI** στρατηγικού συνεργάτη της **Microsoft** στο περιβάλλον **Modern Workplace**.

Ως αποτέλεσμα των ανωτέρω, κατά το **πρώτο εξάμηνο 2021** η Info Quest Technologies παρουσίασε:

- Άνοδο πωλήσεων **(+59%** ως προς το αντίστοιχο διάστημα του 2020) με άνοδο σε όλες τις κύριες περιοχές δραστηριοποίησής της.
- Σε επίπεδο κερδών, η συνολική Μικτή Κερδοφορία αυξήθηκε κατά **55%** σε σχέση με το πρώτο εξάμηνο του 2020 (16,8m εκατ. ως προς 10,8 εκ. το αντίστοιχο διάστημα του 2020) και το EBT διαμορφώθηκε στα € 3,2 εκατ., έναντι 1 εκ. (**+210%**) το 2020. Οι επισφάλειες παρέμειναν μηδενικές και το DSO ήταν βελτιωμένο κατά 7 ημέρες (70,9 έναντι 78, στο τέλος του 1<sup>ου</sup> εξαμήνου 2021/ 2020).

Στο χώρο του Mobility, η εταιρεία παρουσίασε εξαιρετικά αποτελέσματα, με βασικό πυλώνα ανάπτυξης τα προϊόντα της Xiaomi, με πωλήσεις **+112%** σε σχέση με πέρυσι. Τα Smartphones Xiaomi, αναδείχθηκαν #1 brand στο Retail, με μερίδιο αγοράς που ξεπέρασε το 30% κάποιους μήνες, έχοντας εδραιωθεί στη 2<sup>η</sup> θέση στην Ελληνική αγορά, παρουσιάζοντας μεταξύ άλλων, μεγάλη γκάμα 5G συσκευών για όλα τα δίκτυα. Αντίστοιχα το οικοσύστημα έξυπνων διασυνδεδεμένων προϊόντων Xiaomi παρουσίασε μεγάλη αύξηση στις πωλήσεις με προϊόντα όπως το ηλεκτρικό πατίνι και η ρομποτική σκούπα να είναι οι αδιαφιλονίκητοι πρωταγωνιστές των αντίστοιχων κατηγοριών.

Επίσης σημαντικό γεγονός για τη δραστηριότητα αποτέλεσε η έναρξη λειτουργίας Mi Store στη Λευκωσία, γεγονός που συνεισφέρει πολλαπλά στην προώθηση του μοναδικού οικοσυστήματος διασυνδεδεμένων συσκευών ( Smartphones & AIoT ) της Xiaomi στους καταναλωτές της Κύπρου.

Η στρατηγικής φύσεως δραστηριότητα στο Cloud παρουσίασε αύξηση κατά **72% YoY** με θετική επιρροή από την ανάγκη των επιχειρήσεων για απομακρυσμένη πρόσβαση στις κεντρικές τους υποδομές, αυτοματοποίηση διαδικασιών, και ασφάλεια υποδομών. Κατά τη διάρκεια της χρονιάς η εταιρεία επένδυσε σημαντικά στην ενίσχυση της τεχνογνωσίας της και στην ανάπτυξη λύσεων και υπηρεσιών σε τεχνολογίες Microsoft (Modern Workplace, Azure) και DocuSign.

#### Προοπτικές 2021

Η Info Quest Technologies, έχει επιδείξει μία εξαιρετική πορεία τα τελευταία χρόνια, με συνεχή ανάπτυξη σε όλους τους τομείς εστίασης της, μετασχηματισμό του επιχειρηματικού της μοντέλου και εξαιρετικά οικονομικά αποτελέσματα, με αύξηση του κύκλου εργασιών της + 116% στην 5ετία και επίτευξη σημαντικά νωρίτερα των στόχων του επιχειρηματικού πλάνου της περιόδου 2016-2020.

Το 2021, χρονιά σταθμός για την Info Quest Technologies που κλείνει 40 χρόνια επιτυχημένης πορείας στην Ελληνική αγορά, η εταιρεία συνεχίζει σε όλους τους τομείς την αναπτυξιακή της πορεία, στοχεύοντας στη διατήρηση της ηγετικής της θέσης στην αγορά και στη νέα εποχή της 4<sup>ης</sup> βιομηχανικής επανάστασης και της ψηφιακής μετάβασης. Συνεχίζει με ιδιαίτερη προσοχή να παρακολουθεί τις εξελίξεις, να αξιολογεί τους εξωτερικούς παράγοντες που επηρεάζουν την αγορά στην οποία δραστηριοποιείται και να λαμβάνει αντίστοιχα μέτρα και αποφάσεις, ενώ με το βλέμμα στο μέλλον επεξεργάζεται το νέο 5ετές επιχειρηματικό πλάνο της, με όραμα και υψηλούς στόχους.

- Συνεχίζει με πρώτη προτεραιότητα την υγεία των εργαζομένων και των πελατών της να λειτουργεί με όλα τα ενδεικνύμενα μέτρα ασφάλειας και προστασίας.

Συνεχίζει τον ψηφιακό της μετασχηματισμό

- Με επενδύσεις σε υποδομές ICT, αυτοματοποίηση διαδικασιών και αξιοποίηση τεχνολογιών AI & Big Data Analytics στη διαδικασία λήψης αποφάσεων
- Προχωρά στη δημιουργία ενός νέου υπερσύγχρονου Logistics center, που θα της επιτρέψει να υλοποιήσει τα επιχειρηματικά της πλάνα
- Συνεχίζει την ανάπτυξη του ανθρώπινου δυναμικού της ενισχύοντας τα προγράμματα e-learning σε ψηφιακές δεξιότητες
- Συνεχίζει το αναπτυξιακό της πλάνο, εντάσσοντας νέα προϊόντα και υπηρεσίες στο portfolio της, επιδιώκοντας να προσφέρει ακόμα περισσότερες επιλογές στους πελάτες της σε όλους τους τομείς δραστηριότητάς της.

*(Τα ποσά παρουσιάζονται σε χιλιάδες Ευρώ εκτός εάν  
δηλώνεται διαφορετικά)*

Βεβαίως αξίζει να σημειωθεί ότι προβληματίζουν επιπτώσεις στην αγορά από ενδεχόμενη νέα επιδείνωση στο περιβάλλον COVID , και τις αρνητικές επιπτώσεις στην οικονομία από τις δυσμενείς καταστάσεις με τις μεγάλες πυρκαγιές που συνέβησαν στη χώρα κατά τη διάρκεια του Αυγούστου.

### **Προϊόντα τεχνολογίας & λύσεις Cloud**

Στον τομέα των προϊόντων και υπηρεσιών τεχνολογίας παρακολουθώντας στενά τις τεχνολογικές εξελίξεις (WiFi 6 & 5G, IoT & Connected Devices, Big Data/Analytics & AI, Robotics Process Automation, κ.α. ) προετοιμάζεται για την καλύτερη εξυπηρέτηση της αγοράς στο πλαίσιο του αντικειμένου της στα σημαντικά έργα ψηφιακού μετασχηματισμού του κράτους αλλά και της επιχειρηματικής αγοράς, με ενίσχυση της παρουσίας της και τοποθέτηση σε νέες κατηγορίες (always connected laptops, νέες cloud υπηρεσίες, οικιακές ηλεκτρικές συσκευές, κλιματισμός). Ιδιαίτερα θα συνεχίσει τις επενδύσεις της στο Cloud και το digital distribution, κυρίως ενισχύοντας τις υπηρεσίες της σε τεχνολογίες Microsoft Modern Workplace & Azure, DocuSign, αλλά και με την ένταξη νέων οίκων στο Portfolio της (όπως η Red Hat, ο κορυφαίος κατασκευαστής λογισμικού ανοικτού κώδικα στον κόσμο), που θα προσδώσουν περαιτέρω αξία στην Ελληνική αγορά. Προς την κατεύθυνση της ενίσχυσης των υπηρεσιών της προβλέπεται αξιοποίηση της εταιρείας Candi.

### **Mobility & Internet of Things**

Στον χώρο του mobility εκτιμάται ότι η Χiaomi θα αυξήσει ακόμη περισσότερο τα μερίδια της στις πωλήσεις Smartphone εστιάζοντας στη διάθεση νέων συσκευών 5G σε προσιτές τιμές. Παράλληλα η εταιρεία στοχεύει να ενδυναμώσει περαιτέρω και να ηγηθεί στον τομέα των έξυπνων συσκευών και του Internet of Things, εντάσσοντας νέα προϊόντα για το έξυπνο σπίτι, την υγεία και ευεξία και τη μικροκινητικότητα από το οικοσύστημα της Χiaomi. Σε ό,τι αφορά τα κανάλια διάθεσης, θα συνεχίσει την ανάπτυξη των διαδικτυακών καναλιών πώλησης, καθώς και την ανάπτυξη της αλυσίδας των καταστημάτων Authorized Mi Stores (2 νέα καταστήματα) και εξειδικευμένων χώρων Mi Zones σε μεγάλες αλυσίδες λιανικής, σε Ελλάδα και Κύπρο. Παράλληλα η εταιρεία, έχοντας κάνει σχετική μελέτη και προετοιμασία το προηγούμενο διάστημα, προσδοκά το 3<sup>ο</sup> τρίμηνο του 2021 να επεκτείνει δυναμικά τη δραστηριότητά της **στην ηλεκτροκίνηση με σειρά εξειδικευμένων προϊόντων (e-Mobility)** .

Συμπερασματικά, παρόλο που η πανδημία βρίσκεται σε εξέλιξη και η αβεβαιότητα στην οικονομία είναι αρκετά μεγάλη, η Διοίκηση της εταιρείας εκτιμά ότι η συνεχής παρακολούθηση των εξελίξεων, η συστηματική προετοιμασία για ένταξη σε νέες περιοχές και οι επενδύσεις σε αυτές, η σταδιακή υλοποίηση έργων μεγάλης εμβείας και η επιτάχυνση της μετάβασης στη νέα ψηφιακή εποχή, θα οδηγήσουν την εταιρεία στην επίτευξη των στόχων της και στη δημιουργία προστιθέμενης αξίας για όλη την ελληνική κοινωνία.

### **Quest Online A.E**

*(ηλεκτρονικό κατάστημα [www.you.gr](http://www.you.gr))*

Η πανδημία Covid-19, επέφερε σημαντικές αλλαγές, μεταξύ άλλων, στην καταναλωτική συμπεριφορά. Οι νέες ανάγκες που δημιουργήθηκαν, η προτεραιότητα όλων στην υγεία και ασφάλεια, η ανάγκη για αποφυγή συγχρωτισμού, οι περιορισμοί στις μετακινήσεις και το lockdown των φυσικών καταστημάτων για μεγάλα χρονικά διαστήματα, οδήγησαν σε σημαντική αύξηση των ηλεκτρονικών αγορών, επιταχύνοντας τη γρηγορότερη διείσδυση του e-commerce στην ελληνική αγορά. Η τοποθέτηση του Ομίλου στο ηλεκτρονικό εμπόριο με το ηλεκτρονικό κατάστημα [you.gr](http://you.gr), κρίνεται ιδιαίτερα επιτυχημένη.

Η Quest OnLine έχοντας υλοποιήσει σημαντικές επενδύσεις, τόσο σε υποδομές, όσο και στη διεύρυνση της γκάμας των προϊόντων του [you.gr](http://you.gr) και κυρίως στην κατεύθυνση της εξυπηρέτησης του πελάτη, το πρώτο εξάμηνο του 2021 παρουσίασε σημαντική αύξηση στους βασικούς δείκτες του ηλεκτρονικού καταστήματος.

Με βασικές προτεραιότητες την υγεία και ασφάλεια των εργαζομένων και των πελατών της και τη βέλτιστη εξυπηρέτηση κάθε πελάτη, η Quest On Line παρουσίασε άνοδο πωλήσεων + **56%** σε σχέση με το πρώτο εξάμηνο του 2020, ενώ τα κέρδη EBT αυξήθηκαν κατά **22%** αντίστοιχα

Η εταιρεία συνέχισε να διευρύνει τη γκάμα των προϊόντων της, και να επενδύει σε συστήματα και υποδομές, προσφέροντας πολλαπλές επιλογές στους καταναλωτές, σε ένα ασφαλές, σύγχρονο και εύκολο περιβάλλον ηλεκτρονικών αγορών. Ιδιαίτερα σημαντική ήταν και η ενίσχυση της επικοινωνίας, με στόχο την αύξηση της αναγνωρισιμότητας

Το [you.gr](http://you.gr) κατά το 1<sup>ο</sup> εξάμηνο του 2021 παρουσιάζει σημαντική αύξηση σε όλους τους βασικούς δείκτες απόδοσης (KPIs), ενώ αύξησε το μερίδιό του στην αγορά, με ανάπτυξη μεγαλύτερη της συνολικής και της on-line αγοράς (στοιχεία GfK).

### Προοπτικές 2021

Με συνεχείς επενδύσεις, έχοντας στο κέντρο πάντα τον «smart customer», η Quest Online, τα 4 τελευταία χρόνια παρουσίασε ανάπτυξη + 153% στον κύκλο εργασιών της, σημαντικά μεγαλύτερη από την ανάπτυξη της αγοράς.

Με δεδομένες τις συνθήκες της αγοράς, τη συνεχιζόμενη επιτάχυνση της διείσδυσης του ηλεκτρονικού εμπορίου στη χώρα μας και πάντα με προτεραιότητα την υγεία και ασφάλεια των εργαζομένων και των πελατών της, η εταιρεία προσδοκά να συνεχίσει την αναπτυξιακή της πορεία με τους ίδιους ρυθμούς. Θα συνεχίσει τη στόχευσή της να διευρύνει τη γκάμα των προϊόντων που διαθέτει και να βελτιώνει συνεχώς την εμπειρία αγοράς κάθε πελάτη, επενδύοντας σε νέες καινοτόμες τεχνολογίες, νέους τρόπους προσέγγισης



(Τα ποσά παρουσιάζονται σε χιλιάδες Ευρώ εκτός εάν  
δηλώνεται διαφορετικά)

των καταναλωτών (όπως το social shopping) και νέες συνεργασίες, προσδοκώντας το You.gr να εδραιωθεί στις προτιμήσεις των καταναλωτών, που επιλέγουν τις ηλεκτρονικές αγορές.

### **Clima Quest MAE**

Η Clima Quest είναι μία νέα εταιρεία, η οποία ξεκίνησε για πρώτη φορά τη δραστηριότητά της τον Δεκέμβριο 2020, αναλαμβάνοντας την αποκλειστική διάθεση των κλιματιστικών της Gree, του μεγαλύτερου κατασκευαστή κλιματιστικών στον κόσμο, στην Ελληνική αγορά.

Στόχος της εταιρείας για το 2021 είναι να αναπτύξει τις πωλήσεις της εταιρείας τόσο στην επαγγελματική, όσο και στην καταναλωτική αγορά και να αναπτύξει ένα δίκτυο εξουσιοδοτημένων συνεργατών διάθεσης και υποστήριξης των προϊόντων. Τα πρώτα αποτελέσματα της δραστηριότητας, επηρεασμένα από τα lockdowns των φυσικών καταστημάτων ξεπέρασαν σε πωλήσεις τα 1,2 εκ. ευελπιστώντας σε σημαντική άνοδο το Β εξάμηνο του 2021.

### **iSquare A.E.** (Προϊόντα Apple)

#### Προοπτικές για το 2021

Το 2021 ήταν (κατά το πρώτο εξάμηνο) και θα συνεχίσει να είναι ένα ακόμα δύσκολο έτος λόγω της πανδημίας, καθώς η αγορά παρέμεινε κλειστή για ένα μεγάλο μέρος του πρώτου εξαμήνου του έτους.

Κατά το πρώτο εξάμηνο, και σε αυτήν την «παγωμένη αγορά», η iSquare πέτυχε εξαιρετικά μεγάλους ρυθμούς ανάπτυξης με σχεδόν διπλασιασμό των πωλήσεων της. Όλες οι προϊοντικές κατηγορίες είχαν ισχυρή διψήφια ανάπτυξη με τις μεγαλύτερες να καταγράφονται στις κατηγορίες των iPad & Mac λόγω της ισχυρής ζήτησης των προϊόντων (τηλε-εργασία, μάθηση εξ αποστάσεως, παραγωγικότητα) και λόγω της δράσης Ψηφιακής Μέριμνας (κυρίως για τα iPads). Ταυτόχρονα η κατηγορία των Apple Watch κατέγραψε διπλασιασμό πωλήσεων και αποτελεί την απόδειξη της στροφής των καταναλωτών σε αυτή τη νέα δυναμική κατηγορία που βοηθά την υγεία και την ευζωία των ανθρώπων σε καθημερινή βάση.

Το δεύτερο εξάμηνο του 2021 αναμένεται βελτίωση του οικονομικού και καταναλωτικού κλίματος και σε αυτό θα βοηθήσει η μικρή ανάκαμψη που αναμένεται στην αγορά λόγω των εμβολιασμών, το σταδιακό άνοιγμα της αγοράς, το άνοιγμα του τουρισμού και γενικότερα η προσμονή για την επιστροφή στην κανονικότητα.

Κατά το δεύτερο εξάμηνο, αναμένεται να συνεχισθεί η ιδιαίτερα θετική πορεία που καταγράφεται στο πρώτο εξάμηνο, άλλα με μικρότερους ρυθμούς ανάπτυξης μιας και η σύγκριση με το 2020 είναι πλέον σε διαφορετική βάση. Από τον Ιούνιο του 2020 η αγορά επέστρεψε σε ένα σταδιακό άνοιγμα σε όλους τους κλάδους και άρα το δεύτερο εξάμηνο του 2021 θα συγκριθεί με περίπου παρόμοια δεδομένα πέρυσι και φέτος.

Συνοπτικά, κατά το δεύτερο εξάμηνο του έτους η εταιρεία θα συνεχίσει το επενδυτικό της πλάνο όσον αφορά τις αναβαθμίσεις των σημείων πώλησης στα καταστήματα λιανικής, της εκπαίδευσης των πωλητών και της συνολικής αναβάθμισης της εμπειρίας Apple για τους καταναλωτές. Στην Κύπρο αναμένεται να ανοίξουν τον Ιούλιο 2 καταστήματα της εταιρείας «Κωτσόβολος» και έτσι να εγκαινιάσει την παρουσία της εταιρείας στο νησί, κάτι το οποίο θα ενισχύσει περαιτέρω τις πωλήσεις της iSquare στην Κύπρο. Επίσης αναμένεται περαιτέρω επέκταση της PMM με τουλάχιστον ένα επιπλέον κατάστημα και τέλος της iStorm επίσης με ένα νέο κατάστημα στη Λάρνακα το οποίο προγραμματίζεται να ανοίξει μέσα στον Σεπτέμβριο. Έτσι το δίκτυο της iSquare στην Κύπρο θα επεκταθεί και ενισχυθεί σημαντικά. Τέλος, αν υιοθετήσουμε τα ιστορικά στοιχεία όλων των τελευταίων ετών, παραδοσιακά η Apple ανακοινώνει νέα προϊόντα το τελευταίο τρίμηνο του έτους, τα οποία θα ενισχύσουν ακόμα περισσότερο τις πωλήσεις μας.

Συμπερασματικά όσον αφορά την iSquare και γενικότερα το οικοσύστημα Apple σε Ελλάδα και Κύπρο, θεωρούμε ότι και το 2021 η εταιρεία θα έχει μια ιδιαίτερα θετική χρονιά.

### **iStorm A.E.** (Καταστήματα Λιανικής Apple - Apple Premium Reseller)

#### Προοπτικές για το 2021

Το 2021 είναι (κατά το πρώτο εξάμηνο) και θα συνεχίσει να είναι ένα ακόμα πολύ δύσκολο έτος λόγω της πανδημίας καθώς η αγορά παρέμεινε κλειστή για ένα μεγάλο μέρος του πρώτου εξαμήνου του έτους και αυτό την επηρέασε όπως αναμενόταν.

Κατά το πρώτο εξάμηνο, και σε αυτήν την «παγωμένη αγορά», όπως την περιγράψαμε παραπάνω, η iStorm πέτυχε εξαιρετικά μεγάλους ρυθμούς ανάπτυξης με αύξηση πωλήσεων κατά 69% με ισχυρή διείσδυση του ηλεκτρονικού καταστήματος της στο σύνολο των πωλήσεων λόγω των κλειστών καταστημάτων κατά την περίοδο αυτή. Όλες οι προϊοντικές κατηγορίες είχαν ισχυρή διψήφια

*(Τα ποσά παρουσιάζονται σε χιλιάδες Ευρώ εκτός εάν δηλώνεται διαφορετικά)*

ανάπτυξη με τις μεγαλύτερες να καταγράφονται στις κατηγορίες των iPad & Mac λόγω της ισχυρής ζήτησης των προϊόντων (τηλε-εργασία, μάθηση εξ αποστάσεως, παραγωγικότητα). Επίσης κατά το πρώτο εξάμηνο ενισχύθηκαν σημαντικά οι ηλεκτρονικές πωλήσεις της εταιρείας λόγω των κλειστών καταστημάτων κάτι το οποίο ήταν αναμενόμενο. Σε αυτό βοήθησαν οι επενδύσεις που έγιναν τους προηγούμενους μήνες σε αυτή την κατεύθυνση και βελτίωσαν σημαντικά τόσο την παραγωγικότητα μας όσο κυρίως την εμπειρία του πελάτη.

Κατά το δεύτερο εξάμηνο, αναμένουμε να συνεχίσει η ιδιαίτερα θετική πορεία που καταγράφεται στο πρώτο εξάμηνο, άλλα με μικρότερους ρυθμούς ανάπτυξης μιας και η σύγκριση με το 2020 είναι πλέον σε διαφορετική βάση. Από τον Ιούνιο του 2020 η αγορά επέστρεψε σε ένα σταδιακό άνοιγμα σε όλους τους κλάδους και άρα το δεύτερο εξάμηνο του 2021 θα συγκριθεί με περίπου παρόμοια δεδομένα πέρυσι και φέτος.

Επίσης κατά το δεύτερο εξάμηνο του έτους η εταιρεία θα συνεχίσει το επενδυτικό της πλάνο με άνοιγμα ενός νέου καταστήματος στην Λάρνακα της Κύπρου και θα συνεχίσει την διερεύνηση για την περαιτέρω επέκταση του δικτύου της σε άλλες πόλεις σε Ελλάδα και Κύπρο. Επίσης μέσα στον Ιούλιο αναμένεται να ξεκινήσει η διάθεση μιας νέα καινοτόμου υπηρεσίας από το δίκτυο της iStorm, και αφορά την υπηρεσία "Trade & Upgrade" όπου θα δίνει πλέον τη δυνατότητα στους πελάτες να επιστρέφουν το παλιό τους iPhone και να επιδοτούνται για αγορά νέου προϊόντος από το δίκτυο της εταιρείας. Η υπηρεσία αυτή αναμένεται να βελτιώσει περαιτέρω την εμπειρία των πελατών, άλλα και να καταστήσει πιο προσίτα τα προϊόντα της εταιρείας δίνοντας πραγματική αξία. Ταυτόχρονα, κατά το δεύτερο εξάμηνο του 2021, θα ξεκινήσει η μεγάλη επένδυση στην εγκατάσταση και λειτουργία του κεντρικού CRM της εταιρείας κάτι το οποίο θα βοηθήσει σημαντικά εμπορικά την εταιρεία και θα βελτιώσει την εξυπηρέτηση και παρακολούθηση των πελατών. Επίσης η εταιρεία θα συνεχίσει την περαιτέρω βελτίωση και ενίσχυση του ηλεκτρονικού της καταστήματος και του call center, ως εναλλακτικά κανάλια πώλησης, επαφής και υποστήριξης των πελατών μας.

Συμπερασματικά το 2021 αναμένεται να είναι ένα έτος ισχυρών επενδύσεων και περαιτέρω ανάπτυξης της εταιρείας ενώ υπάρχει αισιοδοξία για τα αποτελέσματά της.

## **B. Κλάδος Λύσεων Πληροφορικής IT**

### **Unisystems A.E.**

*(Ολοκληρωμένες Λύσεις και Υπηρεσίες Πληροφορικής και Τηλεπικοινωνιών)*

Η Unisystems στο 1<sup>ο</sup> εξάμηνο του 2021 είχε σημαντική αύξηση του κύκλου εργασιών της σε σχέση με το αντίστοιχο εξάμηνο του 2020 (από €64 εκατ. σε €77,5 εκατ. ή αύξηση 22% γογ). Τα έσοδα από δραστηριότητες στο εξωτερικό εμφάνισαν αύξηση κατά 28% και από €28,4 εκατ. το Α εξάμηνο του 2020 ανήλθαν σε €36,5 εκατ. το αντίστοιχο εξάμηνο του 2021. Τα έσοδα από το εξωτερικό, αποτελούν το 47% των συνολικών εσόδων της εταιρείας και το 53% των εσόδων από υπηρεσίες. Αύξηση παρουσίασαν και οι πωλήσεις στην εγχώρια αγορά και από €35 εκατ. το Α εξάμηνο του 2020 ανήλθαν σε €41 εκατ. την αντίστοιχη περίοδο του 2021 δηλαδή ανάπτυξη κατά 16%.

Σημαντική επίσης αύξηση είχε και η κερδοφορία της εταιρείας σε όλες τις γραμμές (gross margin, EBITDA, EBIT, EBT) τόσο σε απόλυτα νούμερα όσο και ποσοστιαία. Όπως και στα προηγούμενα χρόνια, η διοίκηση της εταιρείας έδωσε έμφαση στην ανάπτυξη της εταιρείας και την αύξηση του προσωπικού στον τομέα των υπηρεσιών και του λογισμικού, τη μικρή κατά το δυνατό χρήση δανειακών κεφαλαίων και την παραγωγή θετικών χρηματοροών. Η επέκταση στις αγορές του εξωτερικού αποτέλεσε κύριο τομέα επικέντρωσης της εταιρείας.

Σημαντικές προοπτικές εμφανίζονται πλέον και στην εγχώρια αγορά πληροφορικής τόσο στον ιδιωτικό όσο και στον δημόσιο τομέα. Ιδιαίτερη σημασία έχουν τα προβλεπόμενα κονδύλια από το Ταμείο Ανάκαμψης και το νέο ΕΣΠΑ. Έχουν ξεκινήσει οι προκηρξείες έργων πληροφορικής στον Δημόσιο Τομέα αλλά δεν προβλέπονται σχετικά έσοδα μέσα στην τρέχουσα χρήση, λόγω των διαδικασιών που προβλέπονται για τα έργα αυτά.

Το συνολικό ανεκτέλεστο υπόλοιπο συμβασιοποιημένων έργων ανέρχεται σε ~310 εκατ. και αποτελεί σημαντικό παράγοντα αειφορίας της εταιρείας για τα επόμενα χρόνια.

Η Διοίκηση της εταιρείας έχει επικεντρώσει την προσοχή της στη βελτίωση των διαδικασιών ανάπτυξης λογισμικού, ποιότητας και διαχείρισης σύνθετων έργων. Επίσης έχει δοθεί ιδιαίτερη βαρύτητα στην ανάπτυξη της καινοτομίας και της Έρευνας και Ανάπτυξης (R&D). Μέσα στο Α εξάμηνο του 2021 η εταιρεία συμμετείχε σε 17 νέες ερευνητικές προτάσεις προς χρηματοδότηση συνολικού ύψους για την εταιρεία €4,7 εκατ.. Το ίδιο διάστημα έλαβε έγκριση χρηματοδότησης σε 5 νέες προτάσεις συνολικού ύψους για την εταιρεία €1,6 εκατ..

Μέσα στο Α εξάμηνο του 2021 η εταιρεία ίδρυσε νέα θυγατρική στην Ισπανία με κύριο σκοπό την εξυπηρέτηση μεγάλων συμβολαίων σε οργανισμούς της ΕΕ που εδρεύουν εκεί. Παράλληλα ανακοίνωσε την συμμετοχή της στην εταιρεία λύσεων πληροφορικής Intelli Solutions με ποσοστό 60%.

Για το υπόλοιπο διάστημα του οικονομικού έτους 2021, προβλέπεται η συνέχιση της καλής πορείας του Α εξαμήνου από πλευράς τζίρου, κερδοφορίας, συνέχιση της επέκτασης των πωλήσεων του εξωτερικού, παραγωγή θετικών χρηματοροών, αύξηση του συνολικού όγκου ανεκτέλεστων συμβάσεων (project bookings).

## Γ. Κλάδος Ηλεκτρονικών συναλλαγών/πληρωμών (Διακοπείσες δραστηριότητες)

### **Cardlink A.E.**

*(παραγωγή υπηρεσιών δικτύου τερματικών POS)*

#### Απολογισμός 1<sup>ου</sup> 6μήνου 2021

Το 1<sup>ο</sup> 6μηνο 2021 έκλεισε με την Cardlink A.E. να διαχειρίζεται περίπου 230 χιλιάδες ενεργά τερματικά και άνω των 45 εκατομμυρίων συναλλαγών μηνιαίως κατά μέσο όρο. Τα έσοδα και τα κέρδη της εταιρείας κινήθηκαν διψήφια θετικά κάτι που οφείλεται στην υλοποίηση νέων έργων για τις τράπεζες, στον περιορισμό των επιβαρύνσεων του 2020 από τη συμφωνία του 2018 με τις τράπεζες αλλά και στην αύξηση των συναλλαγών.

#### Προοπτικές 12μηνου 2021

Με την άρση των περιοριστικών μέτρων και τη βελτίωση του τουρισμού σε σχέση με το 2020 εκτιμάται ότι κατά το 2<sup>ο</sup> εξάμηνο θα συνεχιστεί η καλή πορεία του 1<sup>ου</sup> εξαμήνου και θα επιτευχθούν αντίστοιχα μεγέθη όπως αυτά του 1<sup>ου</sup> εξαμήνου.

Ωστόσο την 27η Μαΐου 2021 υπεγράφη συμφωνία μεταξύ της Εταιρείας και της Γαλλικής εταιρείας Worldline για την πώληση της συμμετοχής της στις εταιρείες Cardlink A.E. και Cardlink One A.E. Η ολοκλήρωση της αγοραπωλησίας των μετοχών τελεί υπό προϋποθέσεις και όρους μεταξύ των οποίων η έγκριση της Τράπεζας της Ελλάδος και της κεντρικής Τράπεζας του Βελγίου. Η Cardlink και η Cardlink One δραστηριοποιούνται στις ηλεκτρονικές πληρωμές, που εξελίσσονται σήμερα σε μία αυτόνομη αγορά υψηλής τεχνολογίας, η οποία συγκεντρώνει το ενδιαφέρον μεγάλων διεθνών εταιρειών. Υπό αυτές τις συνθήκες ο όμιλος Quest, αποφάσισε να αποσπενδύσει από την Cardlink και την Cardlink One, σε κάθε μία εκ των οποίων κατά τη στιγμή της πώλησης θα κατέχει το 65% του συνόλου των μετοχών τους, εισπράττοντας περίπου € 93 εκατ. σε μετρητά.

## Δ. Κλάδος Ταχυδρομικών Υπηρεσιών

### **ACS Courier A.E.**

*(Ταχυμεταφορές)*

#### Απολογισμός 6Μ2021

Η ACS M. A.E.E. κατά το 1<sup>ο</sup> 6μηνο 2021 έδωσε έμφαση στην εξομάλυνση της λειτουργίας της για την παράδοση των αποστολών δεμάτων, καθώς λόγω της συνεχώς μεταβαλλόμενης κατάστασης με τον περιοδικό περιορισμό της λειτουργίας των καταστημάτων λιανικής, προέκυψε σημαντική αύξηση του όγκου αποστολών ταχυμεταφορών η οποία ξεπέρασε το 28%. Η εταιρεία είχε συνολικά μια θετική πορεία, ενώ τα συνολικά της έσοδα διαμορφώθηκαν σε περίπου €67 εκατ. (+16% σε σχέση με το 2020). Τα έσοδα από τις υπηρεσίες ταχυμεταφορών αυξήθηκαν κατά 22% σε σχέση με το 2020 λόγω της αύξησης των αγορών e-commerce, ενώ τα έσοδα από τις υπηρεσίες ταχυδρομείου παρουσίασαν μείωση κατά 32% σε σχέση με το προηγούμενο έτος λόγω της επιτάχυνσης της από-υλοποίησης των λογαριασμών και εγγράφων. Η δραστηριότητα των υπηρεσιών ταχυδρομείου στο 2021, αφορά πλέον μόνο το 6% των συνολικών εσόδων της εταιρείας. Τα λειτουργικά κέρδη EBITDA της εταιρείας διαμορφώθηκαν σε €10,6 εκατ. (υψηλότερα κατά περίπου 33% από το 2020) ενώ τα ΚΠΦ ανήλθαν σε €9,0 εκατ. (υψηλότερα κατά 40% από το 2020). Η κερδοφορία της ACS φέτος είναι αυξημένη σε σχέση με πέρυσι μεταξύ άλλων και λόγω έκτακτων κερδών που οφείλονται σε αντιστροφή παλαιότερων προβλέψεων που ενισχύουν την EBT κερδοφορία κατά περίπου €760 χιλ. και την μετά φόρων κερδοφορία κατά περίπου €1,2 εκ. Χωρίς τα έκτακτα κέρδη, η πορεία της προ φόρων κερδοφορίας κινείται θετικά, καθώς η εταιρεία σταδιακά εξομαλύνει τις έκτακτες δαπάνες που προκάλεσε η έκρηξη του ηλεκτρονικού εμπορίου και επαναφέρει την κερδοφορία της στα προ της πανδημίας περιθώρια.

Η ανάπτυξη της δραστηριότητας των ταχυμεταφορών το 2021 οφείλεται στη γενικότερη ανάπτυξη της εν λόγω αγοράς που εκτιμάται ότι θα συνεχίσει και τα επόμενα έτη λόγω της διαρκούς ανάπτυξης του ηλεκτρονικού εμπορίου (e-commerce).

#### Προοπτικές για το 12μηνο 2021

Για το 2<sup>ο</sup> εξάμηνο και το 12μηνο 2021 η ACS βασίζει την ανάπτυξη των εσόδων της κυρίως στις υπηρεσίες ταχυμεταφορών. Μετά το άνοιγμα των φυσικών καταστημάτων στα μέσα Μαΐου η αγορά ταχυμεταφορών κινείται θετικά σε σχέση με την περυσινή αντίστοιχη περίοδο αλλά με ηπιότερους ρυθμούς. Παράλληλα, η εταιρεία προχωράει και σε σημαντική αναβάθμιση των μηχανογραφικών της υποδομών και νέων λύσεων για τους πελάτες της, καθώς και σε ανάπτυξη του δικτύου των σημείων για την καλύτερη εξυπηρέτηση των αναγκών των πελατών του ηλεκτρονικού εμπορίου (e-commerce) με στόχο την αύξηση του μεριδίου της στην αγορά αυτή. Η αγορά του ταχυδρομείου παραμένει μια φθίνουσα αγορά λόγω της σταδιακής υποκατάστασης της αλληλογραφίας από τις ηλεκτρονικές επικοινωνίες, όπου αναμένεται υψηλή διψήφια μείωση όγκου λόγω της επιτάχυνσης της χρήσης ηλεκτρονικών λογαριασμών (e-bill), οπότε πλέον η στρατηγική της εταιρείας λόγω της φθίνουσας αγοράς είναι κυρίως αμυντική. Η σημαντική μείωση του τομέα του ταχυδρομείου περιορίζει και το συνολικό ρυθμό ανάπτυξης της εταιρείας κατά το 2021, ενώ η επίδραση αυτή εκτιμάται ότι θα περιοριστεί κατά το 2022.

*(Τα ποσά παρουσιάζονται σε χιλιάδες Ευρώ εκτός εάν δηλώνεται διαφορετικά)*

Παράλληλα κατά το 2<sup>ο</sup> εξάμηνο του 2021 αναμένεται η ολοκλήρωση και έναρξη λειτουργίας του νέου κέντρου διαλογής στο Αιγάλεω Αττικής που αναμένεται να έχει υπέρ-τριπλάσια της σημερινής δυναμικότητα διαλογής, ενώ το ύψος της υπολειπόμενης επένδυσης του 2<sup>ου</sup> εξαμήνου εκτιμάται ότι θα ανέλθει σε περίπου €12 εκατ. ευρώ.

Για το σύνολο του έτους 2021 συνολικά εκτιμάται ικανοποιητική αύξηση των εσόδων προερχόμενη κυρίως από τις υπηρεσίες ταχυμεταφορών (λόγω του e-commerce) καθώς και αυξημένη κερδοφορία. Σχετικά με την επίδραση της πανδημίας (Covid-19) σύμφωνα με τα ισχύοντα σήμερα δεδομένα εκτιμάται ότι θα είναι περιορισμένη καθώς οι υπηρεσίες της ACS θα έχουν ιδιαίτερα αυξημένη ζήτηση καθώς εξυπηρετούν το ηλεκτρονικό εμπόριο και η όποια επίδραση θα αφορά κυρίως αυξημένα λειτουργικά έξοδα θα είναι παροδική.

## **E. Κλάδος ανανεώσιμων πηγών Ενέργειας και λοιπές Δραστηριότητες(Quest Holding)**

### **Quest Energy A.E.**

*(Αιολικά και φωτοβολταϊκά πάρκα)*

Η εταιρεία διαθέτει χαρτοφυλάκιο με ισχύ η οποία ανέρχεται σε 28,0MW.

Κύρια στρατηγική στόχευση της εταιρείας για το Β εξάμηνο 2021 αποτελεί η περαιτέρω λελογισμένη αύξηση της εγκατεστημένης ισχύος των εν λειτουργία σταθμών της, μέσω εξαγοράς λειτουργούντων φωτοβολταϊκών σταθμών, οι οποίοι πληρούν καθορισμένα τεχνικοοικονομικά κριτήρια 2021, με στόχο να φθάσει το συνολικό χαρτοφυλάκιο της εταιρίας τα 32MW εγκαταστημένης ισχύος .

Παράλληλα, και λαμβάνοντας υπόψη το Εθνικό Σχέδιο για την Ενέργεια και το Κλίμα (ΕΣΕΚ), που πρόσφατα υποβλήθηκε από την Ελληνική Κυβέρνηση, και με το οποίο αναδεικνύονται οι προτεραιότητες και οι αναπτυξιακές δυνατότητες που έχει η χώρα μας σε θέματα ενέργειας και αντιμετώπισης της κλιματικής αλλαγής, η QE αξιολογεί νέες τεχνολογίες και αγορές στο χώρο της ηλεκτρικής ενέργειας, οι οποίες αναπτύσσονται σταδιακά και αναμένεται να διαδραματίσουν σημαντικό ρόλο την επόμενη δεκαετία, τόσο στον τρόπο χρήσης της ηλεκτρικής ενέργειας όσο και στη διαχείριση αυτής.

Ως εκ τούτου, η εταιρεία πέρα από την αξιολόγηση επενδύσεων σε μονάδες παραγωγής ηλεκτρικής ενέργειας με τη χρήση Ανανεώσιμων πηγών αξιολογεί και πιθανές επενδυτικές ευκαιρίες σε τομείς όπως:

- παραγωγή φορέων ενέργειας με τη χρήση ανανεώσιμων πηγών (π.χ. Υδρογόνο)
- την ηλεκτροκίνηση
- την εξοικονόμηση ενέργειας
- την παροχή υπηρεσιών εξισορρόπησης
- την αποθήκευση ηλεκτρικής ενέργειας
- τα έξυπνα δίκτυα τα οποία θα προάγουν την ασφάλεια, την αξιοπιστία, την ευελιξία και την αξιοκρατία του ηλεκτρικού συστήματος της χώρας.

Τα βασικότερα μεγέθη των οικονομικών αποτελεσμάτων του Α' Εξαμήνου 2021 ανά κλάδο δραστηριότητας του Ομίλου και η μεταβολή τους από την ίδια περίοδο του προηγούμενου έτους παρουσιάζονται στον ακόλουθο πίνακα:

(Τα ποσά παρουσιάζονται σε χιλιάδες Ευρώ εκτός εάν δηλώνεται διαφορετικά)

6Μ 2021 (€ x 1.000)	Εμπορικές Δραστηριότητες	Υπηρεσίες Πληροφορικής	Ταχυδρομικές Υπηρεσίες	Παραγωγή Ενέργειας ΑΠΕ	Μη κατανεμηθέντα	Σύνολο Συνεχιζόμενες δραστηριότητες	Διακοπείσες δραστηριότητες (Ηλεκτρονικές Συναλλαγές)	Σύνολο
Συνολικές μεικτές πωλήσεις ανά τομέα	<b>312.152</b>	<b>77.926</b>	<b>67.575</b>	<b>4.865</b>	<b>280</b>	<b>462.798</b>	<b>20.902</b>	<b>483.700</b>
Εσωτερικές πωλήσεις μεταξύ τομέων	(33.885)	(1.304)	(836)	(156)	(69)	(36.249)	-	(36.249)
<b>Σύνολο Πωλήσεων</b>	<b>278.267</b>	<b>76.622</b>	<b>66.739</b>	<b>4.709</b>	<b>212</b>	<b>426.549</b>	<b>20.902</b>	<b>447.451</b>
<b>EBITDA</b>	<b>10.701</b>	<b>6.248</b>	<b>10.645</b>	<b>3.891</b>	<b>58</b>	<b>31.542</b>	<b>7.708</b>	<b>39.251</b>
% Πωλήσεων	3,8%	8,2%	15,9%	82,6%	28%	7%	36,9%	8,8%
<b>Κέρδη προ φόρων (EBT)</b>	<b>8.224</b>	<b>5.051</b>	<b>9.069</b>	<b>2.130</b>	<b>1.534</b>	<b>26.009</b>	<b>4.376</b>	<b>30.384</b>
% Πωλήσεων	3,0%	6,6%	13,6%	45%	725%	6%	20,9%	6,8%
<b>Κέρδη μετά από φόρους (EAT)</b>	<b>6.356</b>	<b>2.882</b>	<b>8.325</b>	<b>1.955</b>	<b>1.564</b>	<b>21.082</b>	<b>3.312</b>	<b>24.394</b>
<b>Κέρδη μετά από φόρους και ΔΜ (EAT &amp; NCI)</b>								<b>23.896</b>

6Μ 2020 (€ x 1.000)	Εμπορικές Δραστηριότητες	Υπηρεσίες Πληροφορικής	Ταχυδρομικές Υπηρεσίες	Παραγωγή Ενέργειας ΑΠΕ	Μη κατανεμηθέντα	Σύνολο Συνεχιζόμενες δραστηριότητες	Διακοπείσες δραστηριότητες (Ηλεκτρονικές Συναλλαγές)	Σύνολο
Συνολικές μεικτές πωλήσεις ανά τομέα	<b>182.508</b>	<b>63.691</b>	<b>58.253</b>	<b>4.753</b>	<b>263</b>	<b>309.468</b>	<b>16.376</b>	<b>325.843</b>
Εσωτερικές πωλήσεις μεταξύ τομέων	(19.956)	(946)	(810)	(166)	(37)	(21.916)	-	(21.916)
<b>Σύνολο Πωλήσεων</b>	<b>162.551</b>	<b>62.745</b>	<b>57.443</b>	<b>4.587</b>	<b>226</b>	<b>287.551</b>	<b>16.376</b>	<b>303.927</b>
<b>EBITDA*</b>	<b>5.621</b>	<b>3.174</b>	<b>8.033</b>	<b>3.813</b>	<b>757</b>	<b>21.399</b>	<b>5.747</b>	<b>27.146</b>
% Πωλήσεων	3,5%	5,1%	14,0%	83,1%	336%	7%	35,1%	8,9%
<b>Κέρδη προ φόρων (EBT)</b>	<b>3.213</b>	<b>2.147</b>	<b>6.450</b>	<b>2.008</b>	<b>680</b>	<b>14.499</b>	<b>1.156</b>	<b>15.655</b>
% Πωλήσεων	2,0%	3,4%	11,2%	43,8%	301%	5%	7,1%	5,2%
<b>Κέρδη μετά από φόρους (EAT)</b>	<b>2.413</b>	<b>969</b>	<b>5.023</b>	<b>1.566</b>	<b>581</b>	<b>10.552</b>	<b>962</b>	<b>11.514</b>
<b>Κέρδη μετά από φόρους και ΔΜ (EAT &amp; NCI)</b>								<b>11.369</b>

Μεταβολή 2021/2020 %	Εμπορικές Δραστηριότητες	Υπηρεσίες Πληροφορικής	Ταχυδρομικές Υπηρεσίες	Παραγωγή Ενέργειας ΑΠΕ	Μη κατανεμηθέντα	Σύνολο Συνεχιζόμενες δραστηριότητες	Διακοπείσες δραστηριότητες (Ηλεκτρονικές Συναλλαγές)	Σύνολο
Σύνολο Πωλήσεων	71,2%	22,1%	16,2%	2,7%	-6,1%	48,3%	27,6%	47,2%
EBITDA*	90,4%	96,8%	32,5%	2,0%	-92,3%	47,4%	34%	44,6%
Κέρδη προ φόρων (EBT)	155,9%	135,2%	40,6%	6,1%	125,7%	79,4%	278,5%	94,1%
Κέρδη μετά από φόρους (EAT)	163,4%	197,3%	65,7%	24,8%	169,4%	99,8%	244,3%	111,9%
Κέρδη μετά από φόρους και ΔΜ (EAT & NCI)								110,2%

Μεταβολή 2021/2020 ποσά	Εμπορικές Δραστηριότητες	Υπηρεσίες Πληροφορικής	Ταχυδρομικές Υπηρεσίες	Παραγωγή Ενέργειας ΑΠΕ	Μη κατανεμηθέντα	Σύνολο Συνεχιζόμενες δραστηριότητες	Διακοπείσες δραστηριότητες (Ηλεκτρονικές Συναλλαγές)	Σύνολο
Σύνολο Πωλήσεων	<b>115.716</b>	<b>13.878</b>	<b>9.296</b>	<b>122</b>	<b>(14)</b>	<b>138.998</b>	<b>4.526</b>	<b>143.524</b>
EBITDA*	<b>5.079</b>	<b>3.074</b>	<b>2.612</b>	<b>278</b>	<b>(699)</b>	<b>10.144</b>	<b>1.961</b>	<b>12.104</b>
Κέρδη προ φόρων (EBT)	<b>5.011</b>	<b>2.904</b>	<b>2.618</b>	<b>122</b>	<b>855</b>	<b>11.510</b>	<b>3.220</b>	<b>14.729</b>
Κέρδη μετά από φόρους (EAT)	<b>3.943</b>	<b>1.913</b>	<b>3.301</b>	<b>389</b>	<b>983</b>	<b>10.530</b>	<b>2.350</b>	<b>12.880</b>
Κέρδη μετά από φόρους και ΔΜ (EAT & NCI)								<b>12.527</b>

Η Μητρική Εταιρεία περιλαμβάνεται στις λοιπές μη κατανεμηθείσες δραστηριότητες.

## B) Γεγονότα μετά την 30η Ιουνίου 2021

### Συμμετοχή στην εταιρεία Intelli Solutions

Η Εταιρεία, τον Ιούλιο 2021 υπέγραψε συμφωνία για τη συμμετοχή της, μέσω της 100% θυγατρικής εταιρείας Uni Systems MAE στο μετοχικό κεφάλαιο της Intelli Solutions.

Στο πλαίσιο της συμφωνίας η Uni Systems αποκτά το 60% της Intelli Solutions στηρίζοντας το επιχειρηματικό πλάνο της υπάρχουσας διοίκησης. Το τίμημα της συμφωνίας για την απόκτηση του 60% ανέρχεται σε €3.800.000, συνδυαστικά μέσω εξαγοράς ποσοστού από τους παλαιούς μετόχους και αύξησης του μετοχικού κεφαλαίου, ενώ η συνολική επένδυση μπορεί να ανέλθει στα € 5.200.000 στην επόμενη διετία μέσω πρόβλεψης για την απόδοση επιπλέον τιμήματος προς τους παλαιούς μετόχους.

Η Intelli Solutions, είναι μία καινοτόμος εταιρεία παροχής υπηρεσιών πληροφορικής, με 15ετή και πλέον επιτυχημένη πορεία στην αγορά, πολλές διακρίσεις και παρουσία στην Ελλάδα και την ΝΑ Ευρώπη. Εξειδικεύεται στην παροχή υπηρεσιών ψηφιακού μετασχηματισμού, με έμφαση στις υπηρεσίες Customer Engagement - Απόκτησης και Διατήρησης Πελατών (Customer Onboarding & Customer Retention) - και Revenue Assurance, διαθέτοντας εκτενές πελατολόγιο σε κλάδους όπως οι Τηλεπικοινωνίες, ο Τραπεζικός και Ασφαλιστικός τομέας, η Ναυτιλία, οι Οργανισμοί Κοινής Ωφελείας και το Online Betting.

## Γ) Περιγραφή κυριότερων κινδύνων για το Β' εξάμηνο του 2021

### Χρηματοοικονομικοί κίνδυνοι

Ο Όμιλος εκτίθεται σε χρηματοοικονομικούς κινδύνους, όπως κινδύνους αγοράς (μεταβολές σε συναλλαγματικές ισοτιμίες, επιτόκια, τιμές αγοράς), πιστωτικό κίνδυνο και κίνδυνο ρευστότητας. Το γενικό πρόγραμμα διαχείρισης κινδύνων του Ομίλου εστιάζεται στη μη προβλεψιμότητα των χρηματοπιστωτικών αγορών και επιδιώκει να ελαχιστοποιήσει την ενδεχόμενη αρνητική τους επίδραση στη χρηματοοικονομική απόδοση του Ομίλου.

Η διαχείριση κινδύνων πραγματοποιείται από την κεντρική οικονομική υπηρεσία του Ομίλου, η οποία λειτουργεί με συγκεκριμένους κανόνες που έχουν εγκριθεί από το Διοικητικό Συμβούλιο. Το Διοικητικό Συμβούλιο παρέχει οδηγίες και κατευθύνσεις για τη γενική διαχείριση κινδύνου, καθώς και ειδικές οδηγίες για τη διαχείριση συγκεκριμένων κινδύνων, όπως ο συναλλαγματικός κίνδυνος, ο κίνδυνος επιτοκίου και ο πιστωτικός κίνδυνος.

#### α) Πιστωτικός κίνδυνος

Ο πιστωτικός κίνδυνος συνίσταται στην πιθανότητα κάποιος αντισυμβαλλόμενος να προκαλέσει στον Όμιλο και στην Εταιρεία οικονομική ζημιά εξαιτίας της αθέτησης των συμβατικών του υποχρεώσεων.

Ο μέγιστος πιστωτικός κίνδυνος στον οποίο είναι εκτεθειμένοι ο Όμιλος και η Εταιρεία, κατά την ημερομηνία κατάρτισης της χρηματοοικονομικής πληροφόρησης, είναι η λογιστική αξία των χρηματοοικονομικών περιουσιακών τους στοιχείων. Τα χρηματοοικονομικά στοιχεία που έχουν κατηγοριοποιηθεί ως διαθέσιμα προς πώληση αφορούν τοποθετήσεις σε αμοιβαία κεφάλαια και αυτά που έχουν κατηγοριοποιηθεί σε χρηματοοικονομικά στοιχεία διακρατούμενα μέχρι τη λήξη αφορούν σε έντοκα γραμμάτια Ελληνικού δημοσίου. Αυτές οι κατηγορίες χρηματοοικονομικών περιουσιακών στοιχείων εκτιμάται ότι δεν εκθέτουν τον Όμιλο και την Εταιρεία σε σημαντικό πιστωτικό κίνδυνο.

Οι αθετημένες πληρωμές από πελάτες είναι μέγεθος το οποίο μπορεί ενδεχόμενα να επηρεάσει αρνητικά την ομαλή ρευστότητα του Ομίλου και της Εταιρείας. Λόγω όμως του μεγάλου αριθμού πελατών και της διασποράς της πελατειακής βάσης του Ομίλου, δεν υπάρχει συγκέντρωση του πιστωτικού κινδύνου σε σχέση με τις απαιτήσεις αυτές. Συγκέντρωση πιστωτικού κινδύνου θεωρείται ότι υπάρχει για ποσά εισπρακτέα από το δημόσιο τομέα.

Ο Όμιλος και η Εταιρεία εφαρμόζουν συγκεκριμένη πιστωτική πολιτική που έχει ως άξονες αφενός τον έλεγχο πιστοληπτικής ικανότητας των πελατών και αφετέρου την προσπάθεια αποτελεσματικής διαχείρισης των απαιτήσεων πριν αυτές καταστούν ληξιπρόθεσμες αλλά και όταν αυτές καταστούν εκπρόθεσμες ή επισφαλείς. Για την παρακολούθηση του πιστωτικού κινδύνου, οι πελάτες ομαδοποιούνται ανάλογα με την κατηγορία που ανήκουν, τα πιστωτικά χαρακτηριστικά τους, την ενηλικίωση των απαιτήσεών τους και τα τυχόν προηγούμενα προβλήματα εισπραξιμότητας που έχουν επιδείξει. Οι πελάτες που θεωρούνται επισφαλείς, επανεκτιμώνται σε κάθε ημερομηνία κατάρτισης χρηματοοικονομικής πληροφόρησης και για τη ζημιά που εκτιμάται ότι θα προκύψει από αυτές, σχηματίζεται σχετική πρόβλεψη απομείωσης.

Τα ταμειακά διαθέσιμα και ταμειακά ισοδύναμα θεωρούνται επίσης στοιχεία με σημαντικό πιστωτικό κίνδυνο, καθώς οι τρέχουσες μακροοικονομικές συνθήκες στην Ελλάδα (κυρίως τα μη εξυπηρετούμενα δάνεια) ασκούν πίεση στις εγχώριες τράπεζες. Το μεγαλύτερο μέρος των ταμειακών διαθεσίμων του Ομίλου είναι διαθέσιμα σε ελληνικές τράπεζες ή επενδυμένα κυρίως μέσω αυτών.

#### β) Κίνδυνος ρευστότητας

Ο κίνδυνος ρευστότητας συνίσταται στον κίνδυνο ο Όμιλος ή η Εταιρεία να μην μπορέσουν να εκπληρώσουν τις χρηματοοικονομικές τους υποχρεώσεις όταν απαιτείται. Ο κίνδυνος ρευστότητας διατηρείται σε χαμηλά επίπεδα, μέσω της διαθεσιμότητας επαρκών ταμειακών διαθεσίμων ή/και πιστωτικών ορίων, που διασφαλίζουν την εκπλήρωση των χρηματοοικονομικών υποχρεώσεων με λήξη στους επόμενους 12 μήνες. Για την παρακολούθηση και αντιμετώπιση του κινδύνου ρευστότητας, ο Όμιλος ετοιμάζει προβλέψεις ταμειακών ροών σε τακτική βάση.

#### γ) Κίνδυνος αγοράς

Ο κίνδυνος αγοράς δημιουργείται από το ενδεχόμενο οι αλλαγές στις τιμές της αγοράς, όπως σε συναλλαγματικές ισοτιμίες, επιτόκια και τιμές μετοχών, να επηρεάσουν τη διακύμανση της αξίας των χρηματοοικονομικών μέσων που κατέχουν ο Όμιλος και η Εταιρεία. Η διαχείριση του κινδύνου της αγοράς συνίσταται στην προσπάθεια του Ομίλου και της Εταιρείας να διαχειρίζονται και να ελέγχουν την έκθεσή τους σε αποδεκτά όρια.

Οι επιμέρους κίνδυνοι που συνθέτουν τον κίνδυνο αγοράς και οι πολιτικές διαχείρισής τους από τον Όμιλο και την Εταιρεία περιγράφονται παρακάτω:



### **i. Κίνδυνος διακύμανσης επιτοκίων**

Ο κίνδυνος διακύμανσης επιτοκίων συνίσταται στην πιθανότητα η εύλογη αξία των μελλοντικών χρηματοροών ενός χρηματοοικονομικού περιουσιακού στοιχείου να παρουσιάσει διακυμάνσεις εξαιτίας μεταβολών στα επιτόκια της αγοράς. Η έκθεση του Ομίλου στον κίνδυνο μεταβολής των επιτοκίων σχετίζεται πρωταρχικά με το μακροπρόθεσμο δανεισμό του Ομίλου. Ο Όμιλος διαχειρίζεται τον κίνδυνο διακύμανσης επιτοκίων μέσω δανείων κυμαινόμενου επιτοκίου τα οποία μπορούν να μετατραπούν σε σταθερού επιτοκίου αν χρειαστεί. Ο κίνδυνος μεταβολής των επιτοκίων προέρχεται κυρίως από τα μακροπρόθεσμα δάνεια. Δάνεια με σταθερό επιτόκιο εκθέτουν τον όμιλο σε κίνδυνο ταμειακών ροών. Δάνεια με σταθερό επιτόκιο εκθέτουν τον Όμιλο σε κίνδυνο μεταβολής της εύλογης αξίας.

### **ii. Συναλλαγματικός κίνδυνος**

Ο Όμιλος δραστηριοποιείται στην Ευρώπη και συνεπώς το μεγαλύτερο μέρος των συναλλαγών του Ομίλου διεξάγεται σε Ευρώ. Μέρος όμως των αγορών εμπορευμάτων του Ομίλου γίνεται σε Δολάριο Αμερικής. Η γρήγορη πληρωμή των προμηθευτών αυτών μειώνει σημαντικά το συναλλαγματικό κίνδυνο. Ο Όμιλος κατά περίπτωση προαγοράζει συνάλλαγμα και κατά πάγια τακτική δεν συνάπτει συμβόλαια μελλοντικής εκπλήρωσης συναλλάγματος με εξωτερικούς αντισυμβαλλόμενους.

### **(δ) Διαχείριση Κεφαλαίου**

Ο πρωταρχικός στόχος του Ομίλου και της Εταιρείας σχετικά με τη διαχείριση του κεφαλαίου είναι η διασφάλιση της διατήρησης ισχυρής πιστοληπτικής ικανότητας και υγιών κεφαλαιακών δεικτών με σκοπό την υποστήριξη της επιχειρησιακής λειτουργίας τους και τη μεγιστοποίηση της αξίας προς όφελος των μετόχων.

Ο Όμιλος και η Εταιρεία διαχειρίζονται την κεφαλαιακή διάρθρωση και πραγματοποιούν προσαρμογές προκειμένου να εναρμονίζονται με τις αλλαγές στο οικονομικό περιβάλλον. Για τη διατήρηση ή την προσαρμογή της κεφαλαιακής διάρθρωσης, ο Όμιλος και η Εταιρεία ενδέχεται να προσαρμόσουν την πληρωμή μερίσματος στους μετόχους, να επιστρέψουν κεφάλαιο στους μετόχους ή να εκδώσουν νέες μετοχές.

### **Μη Χρηματοοικονομικοί κίνδυνοι**

Παράλληλα με τους χρηματοοικονομικούς κινδύνους, ο Όμιλος εστιάζει και σε μη χρηματοοικονομικούς κινδύνους που συνδέονται με συγκεκριμένα θέματα, που έχουν αναγνωρισθεί ως ουσιαστικά στο πλαίσιο της βιώσιμης ανάπτυξης. Τα θέματα αυτά αφορούν στην πλήρη συμμόρφωση με τη νομοθεσία και την εφαρμογή των πολιτικών της εταιρικής διακυβέρνησης, το ανθρωπινό δυναμικό, τις περιβαλλοντικές επιπτώσεις από τη δραστηριότητα των εταιρειών, την εφοδιαστική αλυσίδα και την εξελικτική πορεία των εταιρειών στο πλαίσιο της αγοράς που δραστηριοποιούνται.

Οι επιδράσεις που αφορούν στις περιοχές αυτές, αναλύονται περαιτέρω στην ενότητα Μη Χρηματοοικονομικοί κίνδυνοι της έκθεσης αυτής.

### **(α) Κίνδυνος για την ασφάλεια των προσωπικών δεδομένων**

Οι εταιρείες αντιμετωπίζουν κινδύνους αναφορικά με την ασφάλεια των συστημάτων και υποδομών τους, που θα μπορούσαν να επηρεάσουν την ακεραιότητα και την ασφάλεια οποιασδήποτε μορφής πληροφοριών που διαχειρίζονται, όπως προσωπικά δεδομένα πελατών, συνεργατών ή υπαλλήλων και εμπιστευτικές εταιρικές πληροφορίες.

Η Εταιρεία συλλέγει, αποθηκεύει και χρησιμοποιεί δεδομένα κατά τη συνήθη πορεία των εργασιών της και τα προστατεύει με βάση τη νομοθεσία περί προστασίας δεδομένων.

Στις 27 Απριλίου 2016, το Ευρωπαϊκό Κοινοβούλιο και το Ευρωπαϊκό Συμβούλιο ενέκριναν τον κανονισμό για την προστασία των δεδομένων (ΕΕ) (2016/679) ("κανονισμός για την προστασία δεδομένων"). Ο Κανονισμός Προστασίας Δεδομένων περιλαμβάνει εκτεταμένες υποχρεώσεις για τις εταιρείες σε σχέση με διαδικασίες και μηχανισμούς επεξεργασίας δεδομένων προσωπικού χαρακτήρα και δικαιωμάτων των υποκειμένων των δεδομένων και σε περιπτώσεις παραβίασης επιτρέπει στις εποπτικές Αρχές να επιβάλλουν πρόστιμα μέχρι 4% του ετήσιου παγκόσμιου κύκλου εργασιών του Ομίλου (ή Ευρώ 20 εκατ. όποιο είναι μεγαλύτερο). Ο Κανονισμός για την προστασία των δεδομένων τέθηκε σε ισχύ στις 25 Μαΐου 2018 μετά από μια μεταβατική περίοδο δύο ετών.

Προκειμένου να περιορίσει τους σχετικούς κινδύνους, ο Όμιλος εντός του 2018 είχε συστήσει τη Διεύθυνση Προστασίας Δεδομένων που αναπτύσσει όλες τις αναγκαίες πολιτικές και διαδικασίες, επιβλέπει την εφαρμογή τους, σχεδιάζει νέα συστήματα και υποδομές ασφάλειας και αξιολογεί την αποτελεσματικότητά τους και την συμμόρφωση με το κανονιστικό πλαίσιο για την προστασία των προσωπικών δεδομένων.

*(Τα ποσά παρουσιάζονται σε χιλιάδες Ευρώ εκτός εάν  
δηλώνεται διαφορετικά)*

#### **(β) Προσδιορισμός των εύλογων αξιών**

Η εύλογη αξία των χρηματοοικονομικών στοιχείων που διαπραγματεύονται σε ενεργές αγορές (χρηματιστήρια), όπως παράγωγα, μετοχές, ομόλογα, αμοιβαία κεφάλαια, προσδιορίζεται με βάση τις δημοσιευόμενες τιμές που ισχύουν κατά την ημερομηνία κατάρτισης των χρηματοοικονομικών καταστάσεων.

Η εύλογη αξία των χρηματοοικονομικών στοιχείων που δεν διαπραγματεύονται σε ενεργές αγορές προσδιορίζεται με τη χρήση τεχνικών αποτίμησης και παραδοχών που στηρίζονται σε δεδομένα της αγοράς κατά την ημερομηνία κατάρτισης της χρηματοοικονομικής πληροφόρησης.

Η ονομαστική αξία των εμπορικών απαιτήσεων, μείον τη σχετική πρόβλεψη, εκτιμάται ότι προσεγγίζει την εύλογη αξία τους. Οι εύλογες αξίες των χρηματοοικονομικών υποχρεώσεων για σκοπούς εμφάνισής τους στη χρηματοοικονομική πληροφόρηση υπολογίζονται με βάση την παρούσα αξία των μελλοντικών ταμειακών ροών που προκύπτουν από συγκεκριμένες συμβάσεις χρησιμοποιώντας το τρέχον επιτόκιο το οποίο είναι διαθέσιμο για τον Όμιλο για χρήση παρόμοιων χρηματοπιστωτικών μέσων.

#### **(γ) Κίνδυνος τεχνολογικών εξελίξεων**

Ο Όμιλος δραστηριοποιείται μεταξύ άλλων, στους τομείς προϊόντων και υπηρεσιών πληροφορικής, στους οποίους υπάρχουν ταχύτερες τεχνολογικές εξελίξεις. Ως αποτέλεσμα, ο Όμιλος ανταγωνίζεται με βάση την ικανότητά του να προσφέρει στους πελάτες του ανταγωνιστικές ολοκληρωμένες λύσεις που παρέχουν τα επιθυμητά χαρακτηριστικά προϊόντων και υπηρεσιών. Επιπλέον, το χαρτοφυλάκιο των προϊόντων του Ομίλου μπορεί γρήγορα να ξεπεραστεί ή το μερίδιο αγοράς της εταιρείας μπορεί γρήγορα να συρρικνωθεί. Οι προσπάθειες εξισορρόπησης του συνδυασμού προϊόντων και υπηρεσιών για τη βελτιστοποίηση της κερδοφορίας, της ρευστότητας και της ανάπτυξης μπορεί επίσης να ασκήσουν πίεση στη θέση της εταιρείας στον κλάδο.

Ο Όμιλος μέσω της μακρόχρονης εμπειρίας του και την βαθιά του γνώση παρακολουθεί στενά τις τεχνολογικές εξελίξεις και προσαρμόζει αντίστοιχα τα προϊόντα και τις υπηρεσίες του.



(Τα ποσά παρουσιάζονται σε χιλιάδες Ευρώ εκτός εάν δηλώνεται διαφορετικά)

**Συναλλαγές που διενεργήθηκαν μεταξύ της Εταιρείας και των συνδεδεμένων μερών αυτής**

	Ο ΟΜΙΛΟΣ		Η ΕΤΑΙΡΕΙΑ	
	1/1/2021 έως 30/6/2021	1/1/2020 έως 30/6/2020	1/1/2021 έως 30/6/2021	1/1/2020 έως 30/6/2020
<b>i) Πωλήσεις</b>				
<b>Πωλήσεις αγαθών προς:</b>	<b>2.356</b>	<b>1.536</b>	-	-
-Λοιπές συνδεδεμένες	2.356	1.536	-	-
<b>Πωλήσεις υπηρεσιών προς:</b>	<b>422</b>	<b>622</b>	<b>774</b>	<b>765</b>
-Unisystems Group	-	-	323	304
-Info Quest Technologies	-	-	100	106
-ACS	-	-	149	147
-iStorm	-	-	8	9
-iSquare	-	-	91	91
-Λοιπές άμεσες θυγατρικές	-	-	99	103
-Λοιπές συνδεδεμένες	422	622	4	4
<b>Μερίσματα</b>	<b>-</b>	<b>476</b>	<b>11.429</b>	<b>6.266</b>
-Info Quest Technologies	-	-	2.000	-
-ACS	-	-	7.029	4.290
-iStorm	-	-	-	-
-iSquare	-	-	2.400	1.500
-Λοιπές συνδεδεμένες	-	476	-	476
	<b>2.778</b>	<b>2.635</b>	<b>12.203</b>	<b>7.031</b>
<b>ii) Αγορές</b>				
<b>Αγορές υπηρεσιών από:</b>	<b>1.097</b>	<b>829</b>	<b>57</b>	<b>89</b>
-Unisystems	-	-	3	31
-Info Quest Technologies	-	-	20	18
-Λοιπές συνδεδεμένες	1.097	829	34	40
	<b>1.097</b>	<b>829</b>	<b>57</b>	<b>89</b>
<b>iii) Παροχές προς τη Διοίκηση</b>				
Αμοιβές μελών της διοίκησης	2.961	2.553	220	95
	<b>2.961</b>	<b>2.553</b>	<b>220</b>	<b>95</b>
<b>iv) Υπόλοιπα τέλους χρήσης που προέρχονται από πωλήσεις-αγορές αγαθών/υπηρεσιών/μερίσματα</b>				
	Ο ΟΜΙΛΟΣ		Η ΕΤΑΙΡΕΙΑ	
	30/6/2021	31/12/2020	30/6/2021	31/12/2020
<b>Απαιτήσεις από:</b>				
-Unisystems Group	-	-	110	113
-Info Quest Technologies	-	-	43	14
-ACS	-	-	22	22
-iSquare	-	-	19	19
-Λοιπές άμεσες θυγατρικές	-	-	1.472	720
-Λοιπές συνδεδεμένες	3.222	3.061	16	16
	<b>3.222</b>	<b>3.061</b>	<b>1.681</b>	<b>905</b>
<b>Υποχρεώσεις προς :</b>				
-Info Quest Technologies	-	-	3	3
-ACS	-	-	13	13
-Λοιπές συνδεδεμένες	60	1.364	3	2
	<b>60</b>	<b>1.364</b>	<b>19</b>	<b>19</b>

(Τα ποσά παρουσιάζονται σε χιλιάδες Ευρώ εκτός εάν δηλώνεται διαφορετικά)

**iv) Υπόλοιπα τέλους χρήσης που προέρχονται από πωλήσεις-αγορές αγαθών/υπηρεσιών/μερίσματα**

	Ο ΟΜΙΛΟΣ		Η ΕΤΑΙΡΕΙΑ	
	30/6/2021	31/12/2020	30/6/2021	31/12/2020
Απαιτήσεις από:				
-Unisystems Group	-	-	110	113
-Info Quest Technologies	-	-	43	14
-ACS	-	-	22	22
-iSquare	-	-	19	19
-Λοιπές άμεσες θυγατρικές	-	-	1.472	720
-Λοιπές συνδεδεμένες	3.222	3.061	16	16
	<b>3.222</b>	<b>3.061</b>	<b>1.681</b>	<b>905</b>
Υποχρεώσεις προς :				
-Info Quest Technologies	-	-	3	3
-ACS	-	-	13	13
-Λοιπές συνδεδεμένες	60	1.364	3	2
	<b>60</b>	<b>1.364</b>	<b>19</b>	<b>19</b>

Στο πλαίσιο της υιοθέτησης του ΔΠΧΑ 16, οι υποχρεώσεις από μισθώσεις του Ομίλου και της Εταιρείας με τα συνδεδεμένα μέρη αναλύονται ως εξής:

	Ο ΟΜΙΛΟΣ		Η ΕΤΑΙΡΕΙΑ	
	30/6/2021	31/12/2020	30/6/2021	31/12/2020
<b>BriQ Properties Α.Ε.Ε.Α.Π.</b>				
<b>Υποχρεώσεις από μισθώσεις αρχικό υπόλοιπο</b>	<b>9.803</b>	<b>11.085</b>	<b>477</b>	<b>548</b>
Πληρωμές μισθώσεων	(4.543)	(3.637)	(232)	(185)
Τροποποιήσεις συμβάσεων	3.493	1.485	179	71
Τόκοι μισθώσεων	1.050	870	53	44
<b>Υποχρεώσεις από μισθώσεις τελικό υπόλοιπο</b>	<b>9.803</b>	<b>9.803</b>	<b>477</b>	<b>477</b>

Με τιμή,

ΤΟ ΔΙΟΙΚΗΤΙΚΟ ΣΥΜΒΟΥΛΙΟ

Ακριβές απόσπασμα από το Βιβλίο Πρακτικών Συνεδριάσεων του Διοικητικού Συμβουλίου.

Θεόδωρος Φέσσας

Πρόεδρος

*(Τα ποσά παρουσιάζονται σε χιλιάδες Ευρώ εκτός εάν  
δηλώνεται διαφορετικά)*

Η συνημμένη ενδιάμεση συνοπτική χρηματοοικονομική πληροφόρηση εγκρίθηκε από το Διοικητικό Συμβούλιο της **Quest Συμμετοχών Α.Ε.** την 8<sup>η</sup> Σεπτεμβρίου 2021 και έχει αναρτηθεί στο διαδίκτυο στην ηλεκτρονική διεύθυνση [www.quest.gr](http://www.quest.gr), όπου και θα παραμείνει στη διάθεση του επενδυτικού κοινού για χρονικό διάστημα τουλάχιστον 10 ετών από την ημερομηνία της σύνταξης και δημοσίευσης της. Επιπλέον στην ανωτέρω ηλεκτρονική διεύθυνση αναρτώνται και οι ετήσιες χρηματοοικονομικές καταστάσεις των ενοποιούμενων μη εισηγμένων θυγατρικών της Εταιρείας.

Ο Πρόεδρος του Δ.Σ.

Ο Διευθύνων Σύμβουλος

Ο Αναπληρωτής Διευθύνων Σύμβουλος.

Θεόδωρος Φέσσας  
ΑΔΤ. ΑΕ 106909

Απόστολος Γεωργαντζής  
ΑΔΤ. Φ 090096

Μάρκος Μπισσάκος  
ΑΔΤ. ΑΑ 079768

Ο Δ/ντής Χρηματοοικονομικού Ελέγχου Ομίλου

Η Δ/ντρια Λογιστηρίου

Δημήτρης Παπαδιαμαντόπουλος  
ΑΔΤ. ΑΑ 061032  
ΑΡ. ΑΔΕΙΑΣ 0079032- Α' ΤΑΞΗΣ

Κωνσταντινιά Αναγνωστοπούλου  
ΑΔΤ. ΑΜ 593749  
ΑΡ. ΑΔΕΙΑΣ 0002601-Α' ΤΑΞΗΣ



KPMG Ορκωτοί Ελεγκτές Α.Ε.  
Στρατηγού Τόμπρα 3  
153 42 Αγία Παρασκευή  
Ελλάδα  
Τηλέφωνο: +30 210 60 62 100  
Φαξ: +30 210 60 62 111

## **Έκθεση Επισκόπησης Ενδιάμεσης Συνοπτικής Χρηματοοικονομικής Πληροφόρησης Ανεξάρτητου Ορκωτού Ελεγκτή**

Προς τους Μετόχους της  
Quest Συμμετοχών Ανώνυμη Εταιρεία

### **Έκθεση Επισκόπησης Ενδιάμεσης Συνοπτικής Χρηματοοικονομικής Πληροφόρησης**

#### **Εισαγωγή**

Έχουμε επισκοπήσει τη συνημμένη ενδιάμεση Εταιρική και Ενοποιημένη Κατάσταση Χρηματοοικονομικής Θέσης της Quest Συμμετοχών Ανώνυμη Εταιρεία (η «Εταιρεία») της 30 Ιουνίου 2021 και τις σχετικές Εταιρικές και Ενοποιημένες Καταστάσεις Συνολικού Εισοδήματος, Μεταβολών Ιδίων Κεφαλαίων και Ταμειακών Ροών της εξαμήνου περιόδου που έληξε την ημερομηνία αυτή, καθώς και τις επιλεγμένες επεξηγηματικές σημειώσεις, που συνθέτουν την ενδιάμεση συνοπτική χρηματοοικονομική πληροφόρηση, η οποία αποτελεί αναπόσπαστο μέρος της εξαμήνου οικονομικής έκθεσης των άρθρων 5 και 5α του Ν. 3556/2007. Η Διοίκηση είναι υπεύθυνη για την κατάρτιση και παρουσίαση αυτής της ενδιάμεσης συνοπτικής χρηματοοικονομικής πληροφόρησης, σύμφωνα με τα Διεθνή Πρότυπα Χρηματοοικονομικής Αναφοράς όπως αυτά έχουν υιοθετηθεί από την Ευρωπαϊκή Ένωση και συγκεκριμένα με το Διεθνές Λογιστικό Πρότυπο (Δ.Λ.Π.) 34 «Ενδιάμεση Χρηματοοικονομική Αναφορά». Η δική μας ευθύνη είναι να εκφράσουμε συμπέρασμα επί αυτής της ενδιάμεσης συνοπτικής χρηματοοικονομικής πληροφόρησης με βάση την επισκόπησή μας.

#### **Εύρος Επισκόπησης**

Διενεργήσαμε την επισκόπησή μας σύμφωνα με το Διεθνές Πρότυπο Αναθέσεων Επισκόπησης (Δ.Π.Α.Ε.) 2410 «Επισκόπηση ενδιάμεσης χρηματοοικονομικής πληροφόρησης που διενεργείται από τον ανεξάρτητο ελεγκτή της οντότητας». Η επισκόπηση της ενδιάμεσης χρηματοοικονομικής πληροφόρησης συνίσταται στην υποβολή διερευνητικών ερωτημάτων, κυρίως σε πρόσωπα που είναι υπεύθυνα για χρηματοοικονομικά και λογιστικά θέματα, καθώς και στην εφαρμογή αναλυτικών και άλλων διαδικασιών επισκόπησης. Η επισκόπηση έχει ουσιαδώς μικρότερο εύρος από τον έλεγχο, ο οποίος διενεργείται σύμφωνα με τα Διεθνή Πρότυπα της Ελεγκτικής, όπως αυτά έχουν ενσωματωθεί στην Ελληνική Νομοθεσία, και συνεπώς δε μας δίνει τη δυνατότητα να αποκτήσουμε τη διασφάλιση ότι έχουν περιέλθει στην αντίληψή μας όλα τα σημαντικά θέματα που θα μπορούσαν να εντοπιστούν σε έναν έλεγχο. Κατά συνέπεια, δεν εκφράζουμε γνώμη ελέγχου.



## Συμπέρασμα

Με βάση την επισκόπησή μας, δεν έχει περιέλθει στην αντίληψή μας οτιδήποτε που θα μας έκανε να πιστεύουμε ότι η συνημμένη ενδιάμεση συνοπτική χρηματοοικονομική πληροφόρηση της 30 Ιουνίου 2021 δεν έχει καταρτιστεί, από κάθε ουσιώδη άποψη, σύμφωνα με το Δ.Λ.Π. 34 «Ενδιάμεση Χρηματοοικονομική Αναφορά».

## Έκθεση επί Άλλων Νομικών και Κανονιστικών Απαιτήσεων

Η επισκόπησή μας δεν εντόπισε ουσιώδη ασυνέπεια ή σφάλμα στις δηλώσεις των μελών του Διοικητικού Συμβουλίου και στις πληροφορίες της εξαμηνιαίας Έκθεσης του Διοικητικού Συμβουλίου όπως αυτές ορίζονται στα άρθρα 5 και 5α του Ν. 3556/2007, σε σχέση με τη συνημμένη ενδιάμεση συνοπτική χρηματοοικονομική πληροφόρηση.

Αθήνα, 9 Σεπτεμβρίου 2021

KPMG Ορκωτοί Ελεγκτές Α.Ε.  
ΑΜ ΣΟΕΛ 114

Χαράλαμπος Συρούνης, Ορκωτός Ελεγκτής Λογιστής  
ΑΜ ΣΟΕΛ 19071

(Τα ποσά παρουσιάζονται σε χιλιάδες Ευρώ εκτός εάν δηλώνεται διαφορετικά)

**Ενδιάμεση Εταιρική και Ενοποιημένη Κατάσταση Χρηματοοικονομικής Θέσης**

Σημείωση	Ο ΟΜΙΛΟΣ		Η ΕΤΑΙΡΕΙΑ		
	30/6/2021	31/12/2020	30/6/2021	31/12/2020	
<b>ΠΕΡΙΟΥΣΙΑΚΑ ΣΤΟΙΧΕΙΑ</b>					
<b>Μη κυκλοφορούντα περιουσιακά στοιχεία</b>					
Ενσώματα πάγια περιουσιακά στοιχεία	7	80.830	83.201	7.509	7.522
Δικαιώματα χρήσης περιουσιακών στοιχείων	26	18.186	20.257	437	483
Υπεραξία	8	14.953	31.551	-	-
Λοιπά Άυλα περιουσιακά στοιχεία	9	19.831	22.618	1	2
Επενδύσεις σε ακίνητα	10	2.735	2.735	-	-
Επενδύσεις σε θυγατρικές	11	-	-	56.497	65.053
Επενδύσεις σε συγγενείς επιχειρήσεις	12	206	94	-	-
Χρηματοοικονομικά περιουσιακά στοιχεία επιμετρούμενα στην εύλογη αξία μέσω των αποτελεσμάτων	13	552	3.900	100	3.452
Απαιτήσεις από συμβάσεις με πελάτες		602	218	-	-
Απαιτήσεις από συμβάσεις χρηματοδοτικής μίσθωσης		2.284	2.516	-	-
Αναβαλλόμενες φορολογικές απαιτήσεις		5.244	13.977	-	-
Πελάτες και λοιπές απαιτήσεις		21.573	21.640	28	28
		<b>166.995</b>	<b>202.709</b>	<b>64.572</b>	<b>76.540</b>
<b>Κυκλοφορούντα περιουσιακά στοιχεία</b>					
Αποθέματα		57.841	43.475	-	-
Πελάτες και λοιπές απαιτήσεις		143.731	132.822	8.739	1.001
Απαιτήσεις από συμβάσεις με πελάτες		25.079	20.838	-	-
Απαιτήσεις από συμβάσεις χρηματοδοτικής μίσθωσης		620	515	-	-
Παράγωγα χρηματοοικονομικά προϊόντα		50	-	-	-
Χρηματοοικονομικά περιουσιακά στοιχεία επιμετρούμενα στην εύλογη αξία μέσω των αποτελεσμάτων	13	755	755	16	16
Τρέχουσες φορολογικές απαιτήσεις		475	5.723	3	3
Ταμιακά διαθέσιμα, ισοδύναμα και δεσμευμένες τραπεζικές καταθέσεις		84.137	96.873	2.911	8.242
Περιουσιακά στοιχεία ενεργητικού διακρατούμενα προς πώληση	30	38.824	-	6.106	-
		<b>351.512</b>	<b>301.002</b>	<b>17.775</b>	<b>9.261</b>
<b>Σύνολο περιουσιακών στοιχείων</b>		<b>518.507</b>	<b>503.710</b>	<b>82.347</b>	<b>85.800</b>
<b>ΙΔΙΑ ΚΕΦΑΛΑΙΑ</b>					
<b>Ίδια κεφάλαια αποδιδόμενα στους μετόχους</b>					
Μετοχικό κεφάλαιο	14	47.535	47.535	47.535	47.535
Λοιπά αποθεματικά		8.243	8.243	2.693	2.693
Αδιανέμητα κέρδη		98.618	85.448	17.980	15.441
Ίδιες μετοχές		(504)	(146)	(504)	(146)
		153.892	141.080	67.704	65.523
Μη ελέγχουσες συμμετοχές		2.066	1.568	-	-
<b>Σύνολο ιδίων κεφαλαίων</b>		<b>155.961</b>	<b>142.648</b>	<b>67.704</b>	<b>65.523</b>
<b>ΥΠΟΧΡΕΩΣΕΙΣ</b>					
<b>Μακροπρόθεσμες υποχρεώσεις</b>					
Δάνεια	15	52.349	62.593	5.985	11.977
Αναβαλλόμενες φορολογικές υποχρεώσεις		8.498	18.609	764	812
Υποχρεώσεις παροχών προσωπικού λόγω εξόδου από την υπηρεσία		10.483	10.276	33	30
Επιχορηγήσεις		257	333	-	-
Υποχρεώσεις από συμβάσεις με πελάτες		14.501	5.974	-	-
Υποχρεώσεις από μισθώσεις	27	17.487	18.509	369	414
Προμηθευτές και λοιπές υποχρεώσεις		247	1.422	58	58
		<b>103.823</b>	<b>117.716</b>	<b>7.209</b>	<b>13.291</b>
<b>Βραχυπρόθεσμες υποχρεώσεις</b>					
Προμηθευτές και λοιπές υποχρεώσεις		143.234	172.311	1.345	1.366
Υποχρεώσεις από συμβάσεις με πελάτες		31.849	27.659	-	-
Τρέχουσες φορολογικές υποχρεώσεις		7.652	12.413	-	5.535
Δάνεια	15	45.228	24.034	6.000	-
Επιχορηγήσεις		1.233	414	-	-
Παράγωγα χρηματοοικονομικά προϊόντα		-	638	-	-
Υποχρεώσεις από μισθώσεις	27	4.362	5.648	88	86
Βραχυχρόνιες προβλέψεις για λοιπές υποχρεώσεις και έξοδα		-	230	-	-
Υποχρεώσεις περιουσιακών στοιχείων διακρατούμενων προς πώληση	30	25.165	-	-	-
		<b>258.723</b>	<b>243.346</b>	<b>7.433</b>	<b>6.986</b>
<b>Σύνολο υποχρεώσεων</b>		<b>362.546</b>	<b>361.062</b>	<b>14.642</b>	<b>20.277</b>
<b>Σύνολο ιδίων κεφαλαίων και υποχρεώσεων</b>		<b>518.507</b>	<b>503.710</b>	<b>82.347</b>	<b>85.800</b>

Οι σημειώσεις στις σελίδες 33 έως 67 αποτελούν αναπόσπαστο μέρος της συνοπτικής ενδιάμεσης χρηματοοικονομικής πληροφόρησης.

(Τα ποσά παρουσιάζονται σε χιλιάδες Ευρώ εκτός εάν δηλώνεται διαφορετικά)

**Ενδιάμεση Ενοποιημένη Κατάσταση Συνολικού Εισοδήματος**

		Ο ΟΜΙΛΟΣ					
		01/01/2021-30/6/2021			01/01/2020-30/6/2020		
		Συνεχιζόμενες Δραστηριότητες	Διακοπείσες Δραστηριότητες	Σύνολο	Συνεχιζόμενες Δραστηριότητες	Διακοπείσες Δραστηριότητες	Σύνολο
<b>Σημείωση</b>							
<b>Πωλήσεις</b>	6	<b>426.549</b>	<b>20.902</b>	<b>447.451</b>	<b>287.551</b>	<b>16.376</b>	<b>303.927</b>
Κόστος Πωληθέντων	29	(361.210)	(12.984)	(374.195)	(242.365)	(11.424)	(253.789)
<b>Μικτό Κέρδος</b>		<b>65.339</b>	<b>7.918</b>	<b>73.257</b>	<b>45.187</b>	<b>4.951</b>	<b>50.137</b>
Έξοδα διάθεσης	29	(22.848)	(1.174)	(24.022)	(15.949)	(1.419)	(17.368)
Έξοδα διοίκησης	29	(16.839)	(2.323)	(19.163)	(13.618)	(2.185)	(15.803)
Λοιπά έσοδα εκμετάλλευσης		1.197	239	1.436	1.167	206	1.373
Λοιπά κέρδη / (ζημίες) καθαρά		2.177	(59)	2.118	(135)	(57)	(192)
<b>Αποτελέσματα εκμετάλλευσης</b>		<b>29.025</b>	<b>4.600</b>	<b>33.626</b>	<b>16.652</b>	<b>1.496</b>	<b>18.147</b>
Χρηματοοικονομικά έσοδα		158	0	158	546	1	547
Χρηματοοικονομικά έξοδα		(3.175)	(225)	(3.399)	(2.698)	(341)	(3.039)
<b>Χρηματοοικονομικά αποτελέσματα</b>		<b>(3.017)</b>	<b>(225)</b>	<b>(3.241)</b>	<b>(2.152)</b>	<b>(340)</b>	<b>(2.492)</b>
<b>Κέρδη προ φόρων</b>		<b>26.009</b>	<b>4.376</b>	<b>30.384</b>	<b>14.500</b>	<b>1.156</b>	<b>15.655</b>
Φόρος εισοδήματος	19	(4.927)	(1.064)	(5.991)	(3.947)	(194)	(4.141)
<b>Κέρδη/ (ζημίες) περιόδου μετά φόρων</b>		<b>21.082</b>	<b>3.312</b>	<b>24.394</b>	<b>10.553</b>	<b>962</b>	<b>11.514</b>
<b>Κατανεμόμενα σε :</b>							
Μετόχους της μητρικής		21.082	2.814	23.896	10.552	817	11.369
Μη-ελέγχουσες συμμετοχές		-	498	498	-	145	145
		<b>21.082</b>	<b>3.312</b>	<b>24.394</b>	<b>10.553</b>	<b>962</b>	<b>11.514</b>
<b>Κέρδη/ (Ζημίες) ανά μετοχή που αναλογούν στους μετόχους της μητρικής για την περίοδο (εκφρασμένα σε € ανά μετοχή)</b>							
Βασικά και απομειωμένα	22	0,5908	0,0789	0,6697	0,2954	0,0229	0,3183
<b>Συγκεντρωτικά συνολικά εισοδήματα</b>		<b>21.082</b>	<b>3.312</b>	<b>24.394</b>	<b>10.553</b>	<b>962</b>	<b>11.514</b>
Τα οποία αναλογούν σε :							
Μετόχους της μητρικής		21.082	2.814	23.896	10.552	817	11.369
Μη ελέγχουσες συμμετοχές		0	498	498	0	145	145

Οι σημειώσεις στις σελίδες 33 έως 67 αποτελούν αναπόσπαστο μέρος της συνοπτικής ενδιάμεσης χρηματοοικονομικής πληροφόρησης.

(Τα ποσά παρουσιάζονται σε χιλιάδες Ευρώ εκτός εάν δηλώνεται διαφορετικά)

**Ενδιάμεση Ενοποιημένη Κατάσταση Συνολικού Εισοδήματος**

		Ο ΟΜΙΛΟΣ					
		01/4/2021-30/6/2021			01/04/2020-30/6/2020		
		Συνεχιζόμενες Δραστηριότητες	Διακοπείσες Δραστηριότητες	Σύνολο	Συνεχιζόμενες Δραστηριότητες	Διακοπείσες Δραστηριότητες	Σύνολο
<b>Σημείωση</b>							
<b>Πωλήσεις</b>	6	221.522	9.912	231.434	147.981	8.198	156.179
Κόστος Πωληθέντων		(195.918)	(6.171)	(202.089)	(124.417)	(5.989)	(130.406)
<b>Μικτό Κέρδος</b>		<b>25.604</b>	<b>3.741</b>	<b>29.345</b>	<b>23.564</b>	<b>2.209</b>	<b>25.773</b>
Έξοδα διάθεσης		(8.275)	(564)	(8.839)	(8.226)	(692)	(8.918)
Έξοδα διοίκησης		(3.083)	(1.185)	(4.268)	(6.490)	(1.125)	(7.615)
Λοιπά έσοδα εκμετάλλευσης		675	148	823	859	103	962
Λοιπά κέρδη / (ζημίες) καθαρά		992	(45)	948	(266)	(63)	(329)
<b>Αποτελέσματα εκμετάλλευσης</b>		<b>15.914</b>	<b>2.095</b>	<b>18.009</b>	<b>9.441</b>	<b>432</b>	<b>9.873</b>
Χρηματοοικονομικά έσοδα		97	0	97	270	1	271
Χρηματοοικονομικά έξοδα		(1.535)	(114)	(1.650)	(1.066)	(178)	(1.244)
<b>Χρηματοοικονομικά αποτελέσματα</b>		<b>(1.438)</b>	<b>(114)</b>	<b>(1.552)</b>	<b>(795)</b>	<b>(178)</b>	<b>(973)</b>
Κέρδη από συγγενείς επιχειρήσεις (μετά από φόρο και Μη-ελέγχουσες συμμετοχές)	12	-	-	-	-	-	-
<b>Κέρδη προ φόρων</b>		<b>14.475</b>	<b>1.981</b>	<b>16.456</b>	<b>8.646</b>	<b>254</b>	<b>8.900</b>
Φόρος εισοδήματος		(2.161)	(1.119)	(3.280)	(1.924)	90	(1.834)
<b>Κέρδη/ (ζημίες) περιόδου μετά φόρων</b>		<b>12.315</b>	<b>862</b>	<b>13.176</b>	<b>6.722</b>	<b>344</b>	<b>7.066</b>
<b>Κατανεμόμενα σε :</b>							
Μετόχους της μητρικής		12.315	733	13.047	6.722	292	7.014
Μη-ελέγχουσες συμμετοχές		-	130	130	-	52	52
		<b>12.315</b>	<b>862</b>	<b>13.176</b>	<b>6.722</b>	<b>344</b>	<b>7.066</b>
<b>Κέρδη/ (Ζημίες) ανά μετοχή που αναλογούν στους μετόχους της μητρικής για την περίοδο (εκφρασμένα σε € ανά μετοχή)</b>							
Βασικά και απομειωμένα	22	0,3415	0,0242	0,3657	0,1882	0,0082	0,1964
<b>Συγκεντρωτικά συνολικά ειδοδήματα</b>		<b>12.315</b>	<b>862</b>	<b>13.176</b>	<b>6.722</b>	<b>344</b>	<b>7.066</b>
Τα οποία αναλογούν σε :							
Μετόχους της μητρικής		12.315	733	13.047	6.722	292	7.014
Μη ελέγχουσες συμμετοχές		0	130	130	0	52	52

Οι σημειώσεις στις σελίδες 33 έως 67 αποτελούν αναπόσπαστο μέρος της συνοπτικής ενδιάμεσης χρηματοοικονομικής πληροφόρησης.



(Τα ποσά παρουσιάζονται σε χιλιάδες Ευρώ εκτός εάν δηλώνεται διαφορετικά)

**Ενδιάμεση Εταιρική Κατάσταση Συνολικού Εισοδήματος**

		Η ΕΤΑΙΡΕΙΑ			
		01/01/2021- 30/6/2021	01/01/2020- 30/6/2020	01/4/2021- 30/6/2021	01/4/2020- 30/6/2020
<b>Σημείωση</b>					
<b>Πωλήσεις</b>		-	-	-	-
Κόστος Πωληθέντων	29	-	-	-	-
<b>Μικτό Κέρδος</b>		-	-	-	-
Έξοδα διάθεσης	29	-	-	-	-
Έξοδα διοίκησης	29	(939)	(742)	(512)	(400)
Λοιπά έσοδα εκμετάλλευσης		12.303	7.148	11.907	6.723
Λοιπά κέρδη / (ζημίες) καθαρά		1.988	(1)	1.030	-
<b>Αποτελέσματα εκμετάλλευσης</b>		<b>13.353</b>	<b>6.405</b>	<b>12.424</b>	<b>6.324</b>
Χρηματοοικονομικά έσοδα		-	-	-	-
Χρηματοοικονομικά έξοδα		(156)	(12)	(78)	(6)
<b>Χρηματοοικονομικά αποτελέσματα</b>		<b>(156)</b>	<b>(12)</b>	<b>(78)</b>	<b>(6)</b>
<b>Κέρδη/ (ζημίες) προ φόρων</b>		<b>13.197</b>	<b>6.393</b>	<b>12.346</b>	<b>6.318</b>
Φόρος εισοδήματος		48	(75)	59	(63)
<b>Κέρδη/ (ζημίες) περιόδου, μετά φόρων (από συνεχιζόμενες - διακοπτόμενες δραστηριότητες)</b>		<b>13.245</b>	<b>6.319</b>	<b>12.405</b>	<b>6.255</b>
<b>Συγκεντρωτικά συνολικά εισοδήματα</b>		<b>13.245</b>	<b>6.319</b>	<b>12.405</b>	<b>6.255</b>

Οι σημειώσεις στις σελίδες 33 έως 67 αποτελούν αναπόσπαστο μέρος της συνοπτικής ενδιάμεσης χρηματοοικονομικής πληροφόρησης.

(Τα ποσά παρουσιάζονται σε χιλιάδες Ευρώ εκτός εάν δηλώνεται διαφορετικά)

**Ενδιάμεση Εταιρική και Ενοποιημένη Κατάσταση Μεταβολών Ιδίων Κεφαλαίων**

	Αποδιδόμενα στους μετόχους της μητρικής				Σύνολο Ιδίων		
	Μετοχικό κεφάλαιο και αποθεματικό υπέρ το άρτιο	Λοιπά αποθέματα	Αδιανέμητα Κέρδη	Ίδιες μετοχές	Σύνολο	Μη-ελέγχουσες συμμετοχές	Κεφαλαίων
<b>Ο ΟΜΙΛΟΣ</b>							
<b>Υπόλοιπο 1 Ιανουαρίου 2020</b>	1.535	5.248	134.964	-	141.747	1.458	143.203
Καθαρά κέρδη / (ζημιές) περιόδου	-	-	11.369	-	11.369	145	11.514
<b>Συγκεντρωτικά συνολικά έσοδα</b>	-	-	11.369	-	11.369	145	11.514
Ενσωμάτωση νέων θυγατρικών και μεταβολή ποσοστών σε ήδη υπάρχουσες	-	-	141	-	141	(273)	(132)
Έξοδα αύξησης μετοχικού κεφαλαίου	-	-	(164)	-	(164)	-	(164)
Αγορά Ιδίων Μετοχών	-	-	-	(146)	(146)	-	(146)
<b>Υπόλοιπο 30 Ιουνίου 2020</b>	1.535	5.248	146.309	(146)	152.946	1.330	154.275
Μεταβολές μέχρι την 31 Δεκεμβρίου 2020	46.000	2.995	(60.861)	-	(11.866)	238	(11.627)
<b>Υπόλοιπο 31 Δεκεμβρίου 2020</b>	47.535	8.243	85.448	(146)	141.080	1.568	142.648
<b>Υπόλοιπο 1 Ιανουαρίου 2021</b>	47.535	8.243	85.448	(146)	141.080	1.568	142.648
Καθαρά κέρδη / (ζημιές) περιόδου	-	-	23.896	-	23.896	498	24.394
<b>Συγκεντρωτικά συνολικά έσοδα</b>	-	-	23.896	-	23.896	498	24.394
Ενσωμάτωση νέων θυγατρικών και μεταβολή ποσοστών σε ήδη υπάρχουσες	-	-	(20)	-	(20)	-	(20)
Διανομή αδιανεμήτων κερδών προηγούμενων χρήσεων	-	-	(10.706)	-	(10.706)	-	(10.706)
Αγορά Ιδίων Μετοχών	-	-	-	(358)	(358)	-	(358)
<b>Υπόλοιπο 30 Ιουνίου 2021</b>	47.535	8.243	98.618	(504)	153.892	2.066	155.961

**Η ΕΤΑΙΡΕΙΑ**

	Σύνολο Ιδίων				
	Μετοχικό κεφάλαιο και αποθεματικό υπέρ το άρτιο	Λοιπά αποθέματα	Αδιανέμητα Κέρδη	Ίδιες μετοχές	Κεφαλαίων
<b>Υπόλοιπο 1 Ιανουαρίου 2020</b>	1.535	7.841	70.878	-	80.255
Καθαρά κέρδη / (ζημιές) χρήσης	-	-	6.319	-	6.319
<b>Συγκεντρωτικά συνολικά έσοδα</b>	-	-	6.319	-	6.319
Αγορά Ιδίων Μετοχών	-	-	-	(146)	(146)
Έξοδα αύξησης μετοχικού κεφαλαίου	-	-	(164)	-	(164)
<b>Υπόλοιπο 30 Ιουνίου 2020</b>	1.535	7.841	77.033	(146)	86.263
Μεταβολές μέχρι την 31 Δεκεμβρίου 2020	46.000	(5.148)	(61.592)	-	(20.740)
<b>Υπόλοιπο 31 Δεκεμβρίου 2020</b>	47.535	2.693	15.441	(146)	65.523
<b>Υπόλοιπο 1 Ιανουαρίου 2021</b>	47.535	2.693	15.441	(146)	65.523
Καθαρά κέρδη / (ζημιές) περιόδου	-	-	13.245	-	13.245
<b>Συγκεντρωτικά συνολικά έσοδα</b>	-	-	13.245	-	13.245
Διανομή αδιανεμήτων κερδών προηγούμενων χρήσεων	-	-	(10.706)	-	(10.706)
Αγορά Ιδίων Μετοχών	-	-	-	(358)	(358)
<b>Υπόλοιπο 30 Ιουνίου 2021</b>	47.535	2.693	17.980	(504)	67.705

Οι σημειώσεις στις σελίδες 33 έως 67 αποτελούν αναπόσπαστο μέρος της συνοπτικής ενδιάμεσης χρηματοοικονομικής πληροφόρησης.

(Τα ποσά παρουσιάζονται σε χιλιάδες Ευρώ εκτός εάν δηλώνεται διαφορετικά)

**Ενδιάμεση Εταιρική και Ενοποιημένη Κατάσταση Ταμειακών Ροών**

Σημείωση	Ο ΟΜΙΛΟΣ		Η ΕΤΑΙΡΕΙΑ	
	01/01/2021- 30/6/2021	01/01/2020- 30/6/2020	01/01/2021- 30/6/2021	01/01/2020- 30/6/2020
Κέρδη / (Ζημιές) προ φόρων	30.384	15.655	13.197	6.393
Προσαρμογές για:				
Αποσβέσεις ενσώματων παγίων στοιχείων (Κέρδη)/ ζημιές εύλογης αξίας επενδύσεων σε ακίνητα	7 3.381	3.191	16	17
Αποσβέσεις άυλων περιουσιακών στοιχείων	10 -	5	-	-
Αποσβέσεις δικαιωμάτων χρήσης περιουσιακών στοιχείων	9 1.285	1.302	1	2
Αντιστροφή απομείωσης ενσώματων παγίων στοιχείων	26 3.078	4.309	45	45
Απομειώσεις διαθέσιμων προς πώληση χρηματοοικονομικών στοιχείων	-	(673)	-	-
Ζημιές / (Κέρδη) προς πώληση χρηματοοικονομικών στοιχείων	(2.111)	-	(1.990)	-
Έσοδα τόκων	(158)	(547)	-	-
Έξοδα τόκων	3.399	3.039	156	12
Έσοδα από μερίσματα	-	(476)	(11.429)	(6.266)
	<b>39.258</b>	<b>26.258</b>	<b>(3)</b>	<b>203</b>
<b>Μεταβολές</b>				
(Αύξηση)/ μείωση αποθεμάτων	(16.761)	699	-	-
(Αύξηση)/ μείωση απαιτήσεων	(20.738)	(9.805)	(7.738)	(8.964)
Αύξηση/ (μείωση) υποχρεώσεων	(5.253)	(10.347)	(20)	(358)
Αύξηση/ (μείωση) υποχρέωσης παροχών στο προσωπικό λόγω συνταξιοδότησης	478	437	3	2
	<b>(42.274)</b>	<b>(19.016)</b>	<b>(7.755)</b>	<b>(9.320)</b>
<b>Ταμειακές ροές από λειτουργικές δραστηριότητες</b>	<b>(3.016)</b>	<b>7.242</b>	<b>(7.759)</b>	<b>(9.117)</b>
Χρεωστικοί τόκοι και συναφή έξοδα καταβλημένα	(3.399)	(3.039)	(156)	(12)
Καταβληθέντοι φόροι	(7.244)	(349)	(5.535)	(54)
<b>Καθαρές ταμειακές ροές από λειτουργικές δραστηριότητες</b>	<b>(13.659)</b>	<b>3.853</b>	<b>(13.450)</b>	<b>(9.183)</b>
<b>Ταμειακές ροές από επενδυτικές δραστηριότητες</b>				
Αγορές ενσώματων παγίων περιουσιακών στοιχείων	7 (7.557)	(5.437)	(3)	(5)
Αγορές άυλων περιουσιακών στοιχείων	9 (648)	(568)	-	-
Αγορές χρηματοοικονομικών στοιχείων	-	(57)	(5)	-
Πωλήσεις χρηματοοικονομικών στοιχείων	5.347	-	5.347	-
Πωλήσεις ενσώματων παγίων και άυλων περιουσιακών στοιχείων	-	193	-	-
Ταμειακή εκροή για την εξαγορά θυγατρικής (Αύξηση) /μείωση μετοχικού κεφαλαίου θυγατρικών εταιρειών	(370)	(868)	-	-
Τόκοι εισπραχθέντες	158	547	-	-
Μερίσματα εισπραχθέντα	-	476	11.429	6.266
<b>Καθαρές ταμειακές ροές από επενδυτικές δραστηριότητες</b>	<b>(3.071)</b>	<b>(5.715)</b>	<b>19.219</b>	<b>8.262</b>
<b>Ταμειακές ροές από χρηματοδοτικές δραστηριότητες</b>				
Εισπράξεις από εκδοθέντα / αναληφθέντα δάνεια	15 25.521	10.017	-	-
Εξοφλήσεις δανείων	15 (2.571)	(6.220)	7	-
Αγορά ιδίων μετοχών	(358)	(146)	(358)	(146)
Αποπληρωμή χρηματοδοτικών μισθώσεων	(3.048)	(4.220)	(43)	(41)
Διανομή αδιανέμητων κερδών προηγούμενων χρήσεων	21 (10.706)	-	(10.706)	-
Έξοδα αύξησης μετοχικού κεφαλαίου	-	(164)	-	(164)
<b>Καθαρές ταμειακές ροές από χρηματοδοτικές δραστηριότητες</b>	<b>8.838</b>	<b>(733)</b>	<b>(11.099)</b>	<b>(351)</b>
<b>Καθαρή (μείωση)/ αύξηση στα ταμειακά διαθέσιμα και ισοδύναμα</b>	<b>(7.892)</b>	<b>(2.595)</b>	<b>(5.329)</b>	<b>(1.271)</b>
Ταμειακά διαθέσιμα, ισοδύναμα και δεσμευμένες καταθέσεις στην αρχή της χρήσης	96.873	75.195	8.242	2.748
Μείον τα ταμειακά διαθέσιμα και ισοδύναμα από διακοπείσες δραστηριότητες	4.845	-	-	-
<b>Ταμειακά διαθέσιμα και ισοδύναμα και δεσμευμένες τραπεζικές καταθέσεις στο τέλος της περιόδου</b>	<b>84.137</b>	<b>72.600</b>	<b>2.911</b>	<b>1.477</b>

Οι σημειώσεις στις σελίδες 33 έως 67 αποτελούν αναπόσπαστο μέρος της συνοπτικής ενδιάμεσης χρηματοοικονομικής πληροφόρησης.

## Σημειώσεις επί της ενδιάμεσης συνοπτικής χρηματοοικονομικής πληροφόρησης

### 1. Γενικές πληροφορίες

Οι ενδιάμεσες συνοπτικές χρηματοοικονομικές καταστάσεις περιλαμβάνουν τις εταιρικές ενδιάμεσες συνοπτικές χρηματοοικονομικές καταστάσεις της Quest Συμμετοχών Α.Ε. (η «Εταιρεία») και τις ενοποιημένες ενδιάμεσες συνοπτικές χρηματοοικονομικές καταστάσεις της Εταιρείας, των θυγατρικών της και των συγγενών εταιρειών (ο «Όμιλος») με ημερομηνία 30 Ιουνίου 2021, σύμφωνα με τα Διεθνή Πρότυπα Χρηματοοικονομικής Αναφοράς («ΔΠΧΑ») όπως έχουν υιοθετηθεί από την Ευρωπαϊκή Ένωση.

Οι κυριότερες συνεχιζόμενες δραστηριότητες του Ομίλου είναι η διανομή και το εμπόριο προϊόντων πληροφορικής και επικοινωνιών, ο σχεδιασμός, υλοποίηση και υποστήριξη ολοκληρωμένων συστημάτων και λύσεων τεχνολογίας, η παροχή υπηρεσιών ταχυμεταφορών και η παραγωγή ηλεκτρικής ενέργειας από ΑΠΕ (Ανανεώσιμες Πηγές Ενέργειας).

Οι διακοπείσες δραστηριότητες (Σημείωση 30) αφορούν την διαχείριση ηλεκτρονικών συναλλαγών.

Ο Όμιλος δραστηριοποιείται στην Ελλάδα, στη Ρουμανία, στην Κύπρο, στο Λουξεμβούργο, στο Βέλγιο και την Ιταλία και οι μετοχές της Εταιρείας είναι εισηγμένες και διαπραγματεύονται στην κύρια αγορά του Χρηματιστηρίου Αθηνών.

Οι ενδιάμεσες χρηματοοικονομικές καταστάσεις εγκρίθηκαν από το Διοικητικό Συμβούλιο της Quest Συμμετοχών Α.Ε. την 8<sup>η</sup> Σεπτεμβρίου 2021.

Η **μετοχική σύνθεση** της Εταιρείας έχει ως ακολούθως :

• Θεόδωρος Φέσσας	50,02%
• Ευτυχία Κουτσουρέλη	25,25%
• Επενδυτικό κοινό	24,73%

**Σύνολο** **100%**

Η Εταιρεία εδρεύει στην Ελλάδα, Νομό Αττικής, στο Δήμο Καλλιθέας, στην οδό Αργυρουπόλεως 2Α και έχει αριθμό μητρώου Γ.Ε.ΜΗ 121763701000 (πρώην ΑΡ.Μ.Α.Ε. 5419/06/Β/86/02).

Το **Διοικητικό Συμβούλιο** της Εταιρείας έχει την ακόλουθη σύνθεση :

1. Θεόδωρος Φέσσας, του Δημητρίου, Πρόεδρος Δ.Σ., Εκτελεστικό Μέλος
2. Ευτυχία Κουτσουρέλη, του Σοφοκλέους, Αντιπρόεδρος Δ.Σ., Μη Εκτελεστικό Μέλος
3. Παντελής Τζωρτζάκης, του Μιχαήλ, Αντιπρόεδρος Δ.Σ., Ανεξάρτητο Μη Εκτελεστικό Μέλος
4. Απόστολος Γεωργαντζής, του Μιλτιάδη, Διευθύνων Σύμβουλος, Εκτελεστικό Μέλος
5. Μάρκος Μπισσάκος, του Γρηγορίου, Αναπληρωτής Διευθύνων Σύμβουλος, Εκτελεστικό Μέλος
6. Νικόλαος Σωκράτης Λαμπρούκος, του Δημητρίου, Εκτελεστικό Μέλος
7. Αιμίλιος Γιαννόπουλος του Πολυκάρπου, Ανεξάρτητο Μη Εκτελεστικό Μέλος
8. Μαρία Δαμανάκη, του Θεοδώρου, Ανεξάρτητο Μη Εκτελεστικό Μέλος
9. Νικόλαος Καραμούζης του Βασιλείου, Ανεξάρτητο Μη Εκτελεστικό Μέλος
10. Φιλίππα Μιχάλη του Χρήστου, Ανεξάρτητο Μη Εκτελεστικό Μέλος
11. Παναγιώτης Κυριακόπουλος, του Όθωνος, Ανεξάρτητο Μη Εκτελεστικό Μέλος
12. Απόστολος Ταμβακάκης, του Σταύρου, Ανεξάρτητο Μη Εκτελεστικό Μέλος

Η ελεγκτική εταιρεία είναι :  
KPMG Ορκωτοί Ελεγκτές Α.Ε.  
Στρατηγού Τόμπρα 3  
15342 Αγ. Παρασκευή  
Ελλάδα

Η ηλεκτρονική διεύθυνση της Εταιρείας είναι [www.quest.gr](http://www.quest.gr).

(Τα ποσά παρουσιάζονται σε χιλιάδες Ευρώ εκτός εάν  
δηλώνεται διαφορετικά)

## 2. Δομή του Ομίλου και δραστηριότητες

Η δομή του Ομίλου την 30 Ιουνίου 2021 έχει ως εξής :

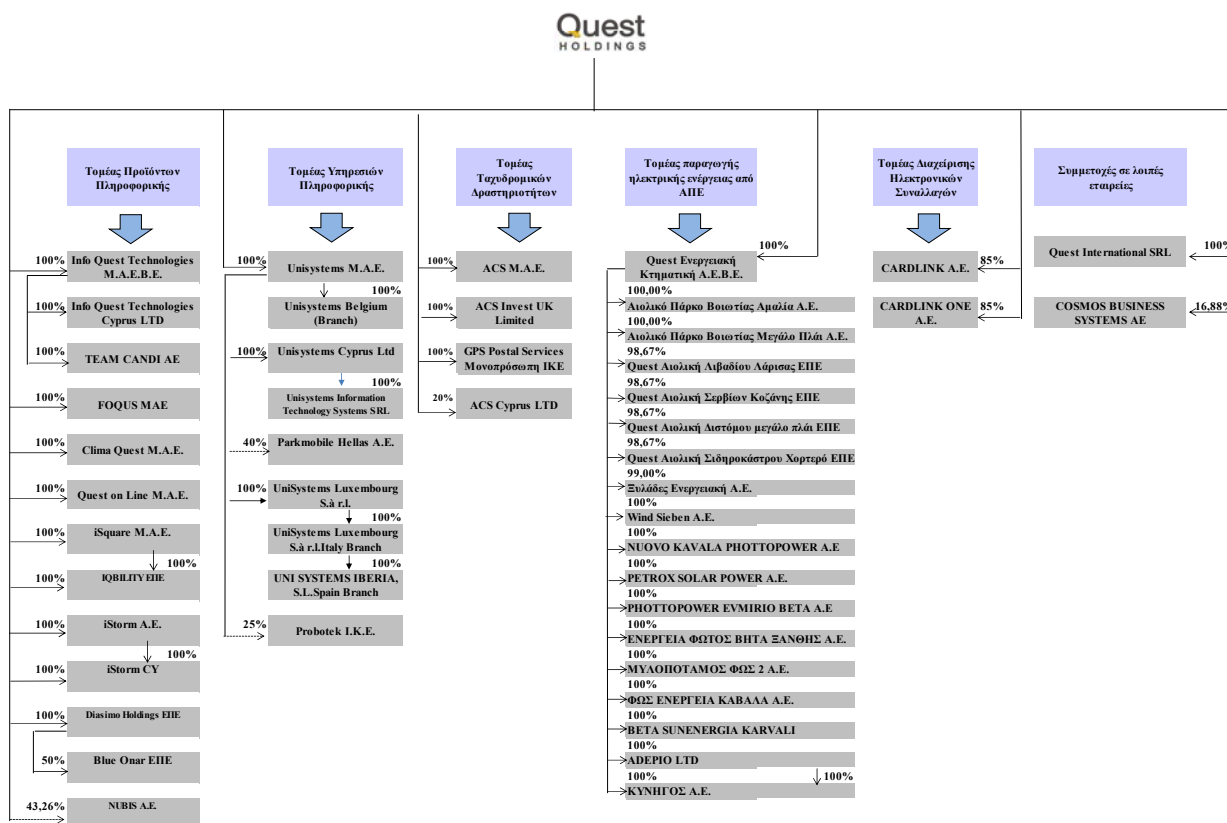

## 3. Αρχές σύνταξης της συνοπτικής ενδιάμεσης χρηματοοικονομικής πληροφόρησης

### Ι) Βάση σύνταξης της συνοπτικής ενδιάμεσης χρηματοοικονομικής πληροφόρησης

Η συνοπτική ενδιάμεση χρηματοοικονομική πληροφόρηση της Quest Συμμετοχών Α.Ε. με ημερομηνία 30 Ιουνίου 2021 καλύπτει τους έξι μήνες από 1 Ιανουαρίου έως την 30 Ιουνίου 2021 και έχει συνταχθεί σύμφωνα με το Διεθνές Λογιστικό Πρότυπο («ΔΛΠ») 34 «Ενδιάμεσες οικονομικές καταστάσεις», όπως έχει υιοθετηθεί από την Ευρωπαϊκή Ένωση.

Οι λογιστικές αρχές που χρησιμοποιήθηκαν για την προετοιμασία και την παρουσίαση της συνοπτικής ενδιάμεσης χρηματοοικονομικής πληροφόρησης είναι συνεπείς με τις λογιστικές αρχές που χρησιμοποιήθηκαν για τη σύνταξη των ετήσιων χρηματοοικονομικών καταστάσεων της Εταιρείας και του Ομίλου για την χρήση που έληξε στις 31 Δεκεμβρίου 2020.

Οι Ενδιάμεσες Συνοπτικές εταιρικές και ενοποιημένες Χρηματοοικονομικές Καταστάσεις δεν περιλαμβάνουν όλες τις πληροφορίες και σημειώσεις που απαιτούνται στις ετήσιες Χρηματοοικονομικές Καταστάσεις και για το λόγο αυτό θα πρέπει να εξετάζονται και αξιολογούνται σε συνδυασμό με τις δημοσιευμένες ελεγμένες ετήσιες Χρηματοοικονομικές Καταστάσεις για την χρήση που έληξε την 31 Δεκεμβρίου 2020, οι οποίες είναι διαθέσιμες στην ιστοσελίδα του Ομίλου [www.quest.gr](http://www.quest.gr).

Η συνοπτική ενδιάμεση χρηματοοικονομική πληροφόρηση έχει συνταχθεί με βάση την αρχή του ιστορικού κόστους όπως έχει τροποποιηθεί με την εκτίμηση σε εύλογη αξία των χρηματοοικονομικών στοιχείων ενεργητικού και παθητικού σε εύλογη αξία μέσω αποτελεσμάτων.

(Τα ποσά παρουσιάζονται σε χιλιάδες Ευρώ εκτός εάν δηλώνεται διαφορετικά)

Η σύνταξη των χρηματοοικονομικών καταστάσεων σύμφωνα με τα ΔΠΧΑ απαιτεί τη χρήση ορισμένων σημαντικών λογιστικών εκτιμήσεων (Σημείωση 5) και την άσκηση κρίσης από τη Διοίκηση στη διαδικασία εφαρμογής των λογιστικών αρχών. Επίσης απαιτείται η χρήση υπολογισμών και υποθέσεων που επηρεάζουν τα αναφερόμενα ποσά των περιουσιακών στοιχείων και υποχρεώσεων, τη γνωστοποίηση ενδεχόμενων απαιτήσεων και υποχρεώσεων κατά την ημερομηνία των χρηματοοικονομικών καταστάσεων και τα αναφερόμενα ποσά εισοδημάτων και εξόδων κατά τη διάρκεια της εξεταζόμενης περιόδου. Παρά το γεγονός ότι αυτοί οι υπολογισμοί βασίζονται στην καλύτερη δυνατή γνώση της Διοίκησης σε σχέση με τις τρέχουσες συνθήκες και ενέργειες, τα πραγματικά αποτελέσματα μπορεί τελικά να διαφέρουν από αυτούς τους υπολογισμούς.

Διαφορές που παρουσιάζονται μεταξύ των ποσών στην χρηματοοικονομική πληροφόρηση και των αντίστοιχων ποσών στις σημειώσεις οφείλονται σε στρογγυλοποιήσεις.

Ο Όμιλος και η Εταιρεία εκπληρώνουν τις καθημερινές τους ανάγκες για κεφάλαιο κίνησης μέσω των χρηματικών πόρων που έχουν στη διάθεσή τους, περιλαμβανομένων και των τραπεζικών χορηγήσεων.

Οι τρέχουσες οικονομικές συνθήκες επηρεάζουν (α) το επίπεδο ζήτησης για τα προϊόντα του Ομίλου και της Εταιρείας και (β) τη διαθεσιμότητα τραπεζικής χρηματοδότησης για το προβλεπτό μέλλον.

Οι προβλέψεις του Ομίλου και της Εταιρείας λαμβάνοντας εύλογα υπόψη τις πιθανές μεταβολές στην εμπορική τους απόδοση, δημιουργούν την εύλογη προσδοκία στη Διοίκηση ότι ο Όμιλος και η Εταιρεία διαθέτουν επαρκείς πόρους για να συνεχίσουν την επιχειρηματική τους δραστηριότητα στο εγγύς μέλλον.

Ως εκ τούτου ο Όμιλος και η Εταιρεία συνεχίζουν να υιοθετούν την «αρχή της επιχειρηματικής συνέχισης των δραστηριοτήτων τους» κατά την κατάρτιση της ενδιάμεσης συνοπτικής χρηματοοικονομικής πληροφόρησης για την περίοδο 1 Ιανουαρίου μέχρι 30 Ιουνίου 2021, δεδομένου ότι ο Όμιλος Quest στο Α εξάμηνο 2021 παρουσίασε ιδιαίτερα θετική πορεία και ισχυρή διψήφια αύξηση σε όλα τα οικονομικά μεγέθη του.

Ειδικότερα:

Κατά το Α εξάμηνο 2021, σε ενοποιημένη βάση, τα έσοδα διαμορφώθηκαν σε € 447,5 εκατ. σημειώνοντας αύξηση 47% σε σχέση με το 2020. Τα κέρδη προ τόκων, φόρων, αποσβέσεων και επενδυτικών αποτελεσμάτων διαμορφώθηκαν σε € 39,3 εκατ. (υψηλότερα κατά 45% από το 2020). Τα κέρδη προ φόρων (EBT) ανήλθαν σε € 30,4 εκατ. (υψηλότερα κατά 94% από το 2020), ενώ τα κέρδη μετά από φόρους και δικαιώματα μειοψηφίας (EAT after NCI) ανήλθαν σε € 23,9 εκατ. (έναντι € 11,4 εκατ. πέρυσι).

Επιπρόσθετα, ο όμιλος Quest κατά το εξάμηνο 2021 προχώρησε σε επενδύσεις που μαζί με τον καθαρό δανεισμό που αναλήφθηκε για αυτές ανήλθαν σε € 8 εκατ. εκ των οποίων η πλειονότητα αφορά τις εγκαταστάσεις υποδομών στον κλάδο των ταχυδρομικών υπηρεσιών.

### Βασικές λογιστικές πολιτικές

Ο Όμιλος έχει υιοθετήσει τα νέα πρότυπα και τις διερμηνείες, η εφαρμογή των οποίων έγινε υποχρεωτική για τις χρήσεις που άρχισαν την 1η Ιανουαρίου 2021. Η Επιτροπή Διερμηνειών των Διεθνών Προτύπων Χρηματοοικονομικής Αναφοράς («η Επιτροπή») εξέδωσε τον Μάιο του 2021 την οριστική απόφαση ημερήσιας διάταξης (agenda decision) υπό τον τίτλο «Κατανομή παροχών σε περιόδους υπηρεσίας (ΔΛΠ 19)» (“Attributing Benefits to Periods of Service (IAS 19)”) επί της οποίας περιλαμβάνεται επεξηγηματικό υλικό αναφορικά με τον τρόπο κατανομής των παροχών σε περιόδους υπηρεσίας επί συγκεκριμένου προγράμματος καθορισμένων παροχών. Η ισχύς εφαρμογής της ως άνω οριστικής απόφασης ημερήσιας διάταξης της Επιτροπής είναι άμεση. Η εφαρμογή της ως άνω απόφασης αναμένεται να οδηγήσει σε αλλαγή της υφιστάμενης λογιστικής πολιτικής που εφαρμόζεται. Η εκτιμώμενη ημερομηνία ολοκλήρωσης του πλάνου εφαρμογής της, είναι οι ετήσιες Χρηματοοικονομικές Καταστάσεις της 31 Δεκεμβρίου 2021. Τη συγκεκριμένη χρονική στιγμή δεν είναι εφικτό να προσδιοριστεί εύλογα η αναμενόμενη επίδραση από την αλλαγή της προαναφερόμενης λογιστικής πολιτικής.

### Εξάπλωση της επιδημίας COVID-19

Η πανδημία του κορωνοϊού (COVID-19), που εμφανίστηκε και εξαπλώθηκε και στην Ελλάδα, είχε αρνητικό αντίκτυπο στην παγκόσμια οικονομική δραστηριότητα, αλλά δεν επηρέασε αρνητικά τις επιχειρηματικές δραστηριότητες του Ομίλου. Η ταχεία εξάπλωση του COVID-19 στην προηγούμενη χρήση αλλά και στην κλειόμενη περίοδο, σε παγκόσμια κλίμακα έχει οδηγήσει σε διατάραξη και διακοπή λειτουργίας πολλών επιχειρήσεων. Ο Όμιλος εξετάζει διαρκώς την πιθανότητα να αντιμετωπίσει στο μέλλον επιπτώσεις σε κάποιες από τις αγορές δραστηριοποίησης του, από την επιβολή μέτρων каранτίνας, τα φαινόμενα κάμψης των αγορών και τις αλλαγές στη συμπεριφορά των πελατών λόγω των φόβων πανδημίας. Επιπλέον, οι πελάτες, οι συνεργάτες διανομής, οι πάροχοι υπηρεσιών ή οι προμηθευτές του Ομίλου ενδέχεται να αντιμετωπίσουν οικονομική δυσχέρεια, να υποβάλουν αίτηση προστασίας έναντι πτώχευσης, να σταματήσουν τη λειτουργία τους ή να υποστούν διαταραχές της επιχειρηματικής τους δραστηριότητας εξαιτίας της πανδημίας. Επί του παρόντος, η έκταση του πλήγματος στα αποτελέσματα του Ομίλου λόγω της πανδημίας παρόλο που δεν έδειξε αρνητικές επιπτώσεις στις οικονομικές επιδόσεις του Ομίλου εξακολουθεί να είναι σχετικά αβέβαιη. Η επιδημία COVID-19 εξετάζεται αν θα εξακολουθεί να επιφέρει περαιτέρω αρνητικές συνέπειες στην παγκόσμια οικονομία το 2021, ενώ στο μέλλον είναι πλέον λιγότερο πιθανό να επηρεάσει αρνητικά τις δραστηριότητες του Ομίλου ή να μειώσει τη ζήτηση για τα προϊόντα του. Ωστόσο δεδομένου του δυναμικού χαρακτήρα της επιδημίας, ο βαθμός στον οποίο ο

(Τα ποσά παρουσιάζονται σε χιλιάδες Ευρώ εκτός εάν δηλώνεται διαφορετικά)

COVID-19 θα επηρεάσει τα αποτελέσματα του Ομίλου θα εξαρτηθεί από τις μελλοντικές εξελίξεις (πχ εμβολιαστικό πρόγραμμα ή μεταλλάξεις του ιού), οι οποίες ωστόσο παραμένουν σχετικά αβέβαιες αλλά ωστόσο αισιόδοξες.

## II) Νέα πρότυπα, τροποποιήσεις προτύπων και διερμηνείες

Συγκεκριμένα νέα πρότυπα, τροποποιήσεις προτύπων και διερμηνείες έχουν εκδοθεί, τα οποία είναι υποχρεωτικά για λογιστικές περιόδους που ξεκινούν την ή μεταγενέστερα της 01.01.2020. Η εκτίμηση της Εταιρείας και του Ομίλου σχετικά με την επίδραση από την εφαρμογή αυτών των νέων προτύπων, τροποποιήσεων και διερμηνειών παρατίθεται παρακάτω:

- ΔΠΧΑ 16 (Τροποποίηση) «Παραχωρήσεις σε ενοίκια που σχετίζονται με τον COVID-19» (εφαρμόζεται στις ετήσιες λογιστικές περιόδους που ξεκινούν την ή μετά την 1 Ιουνίου 2020)  
Η τροποποίηση παρέχει στους μισθωτές (αλλά όχι τους εκμισθωτές) τη δυνατότητα προαιρετικής εξαίρεσης από την εκτίμηση του κατά πόσον η παραχώρηση σε ενοίκιο που σχετίζεται με τον COVID-19 είναι τροποποίηση της μίσθωσης. Οι μισθωτές μπορούν να επιλέξουν να λογιστικοποιήσουν τις παραχωρήσεις σε ενοίκια με τον ίδιο τρόπο που θα έκαναν για αλλαγές που δεν είναι τροποποιήσεις μισθώσεων.

- ΔΠΧΑ 9, ΔΛΠ 39, ΔΠΧΑ 7, ΔΠΧΑ 4 και ΔΠΧΑ 16 (Τροποποιήσεις) «Αναμόρφωση επιτοκίων αναφοράς – Φάση 2» (εφαρμόζονται στις ετήσιες λογιστικές περιόδους που ξεκινούν την ή μετά την 1 Ιανουαρίου 2021)

Οι τροποποιήσεις συμπληρώνουν αυτές που εκδόθηκαν το 2019 και επικεντρώνονται στις επιπτώσεις στις Χρηματοοικονομικές Καταστάσεις όταν μια εταιρεία αντικαθιστά το παλιό επιτόκιο αναφοράς με ένα εναλλακτικό επιτόκιο αναφοράς ως αποτέλεσμα της αναμόρφωσης. Πιο συγκεκριμένα, οι τροποποιήσεις σχετίζονται με το πώς μια εταιρεία θα λογιστικοποιήσει τις αλλαγές στις συμβατικές ταμειακές ροές των χρηματοοικονομικών μέσων, πώς θα λογιστικοποιήσει τις αλλαγές στις σχέσεις αντιστάθμισής της και τις πληροφορίες που πρέπει να γνωστοποιήσει.

### Πρότυπα και Διερμηνείες υποχρεωτικά για μεταγενέστερες περιόδους

- ΔΛΠ 37 (Τροποποίηση) «Επαχθείς συμβάσεις – Κόστος εκπλήρωσης μιας σύμβασης» (εφαρμόζεται στις ετήσιες λογιστικές περιόδους που ξεκινούν την ή μετά την 1 Ιανουαρίου 2022) Η τροποποίηση διευκρινίζει ότι «το κόστος εκπλήρωσης μιας σύμβασης» περιλαμβάνει το άμεσα σχετιζόμενο κόστος της εκπλήρωσης αυτής της σύμβασης και την κατανομή άλλων δαπανών που σχετίζονται άμεσα με την εκτέλεσή της. Η τροποποίηση διευκρινίζει επίσης ότι, προτού αναγνωριστεί χωριστή πρόβλεψη για επαχθή σύμβαση, μια οντότητα αναγνωρίζει τυχόν ζημία απομείωσης στα περιουσιακά στοιχεία που χρησιμοποιήθηκαν για την εκπλήρωση της σύμβασης, και όχι σε περιουσιακά στοιχεία που ήταν αφοσιωμένα μόνο στη συγκεκριμένη σύμβαση. Η τροποποίηση δεν έχει υιοθετηθεί ακόμη από την Ευρωπαϊκή Ένωση.

### Ετήσιες βελτιώσεις σε ΔΠΧΑ 2018 – 2020 (εφαρμόζονται στις ετήσιες λογιστικές περιόδους που ξεκινούν την ή μετά την 1 Ιανουαρίου 2022)

Οι τροποποιήσεις που παρατίθενται παρακάτω περιλαμβάνουν αλλαγές σε τέσσερα ΔΠΧΑ. Οι τροποποιήσεις δεν έχουν υιοθετηθεί ακόμη από την Ευρωπαϊκή Ένωση.

- ΔΠΧΑ 9 «Χρηματοοικονομικά μέσα» Η τροποποίηση εξετάζει ποια έξοδα πρέπει να περιληφθούν στην αξιολόγηση του 10% για την αποσυνάντωση των χρηματοοικονομικών υποχρεώσεων. Τα σχετικά κόστη ή αμοιβές θα μπορούσαν να καταβληθούν είτε σε τρίτους είτε στον δανειστή. Σύμφωνα με την τροποποίηση, το κόστος ή οι αμοιβές που καταβάλλονται σε τρίτους δεν θα συμπεριληφθούν στην αξιολόγηση του 10%.

- ΔΠΧΑ 16 «Μισθώσεις» Η τροποποίηση αφαιρέσει το παράδειγμα για πληρωμές από τον εκμισθωτή σχετικά με τις βελτιώσεις μισθωμάτων στο επεξηγηματικό παράδειγμα 13 του προτύπου, προκειμένου να εξαλειφθεί οποιαδήποτε πιθανή σύγχυση σχετικά με τον χειρισμό των κινήτρων μίσθωσης.

- ΔΛΠ 16 (Τροποποίηση) «Ενσώματα πάγια – Έσοδα πριν από την προβλεπόμενη χρήση» (εφαρμόζεται στις ετήσιες λογιστικές περιόδους που ξεκινούν την ή μετά την 1 Ιανουαρίου 2022) Η τροποποίηση απαγορεύει στην οντότητα να αφαιρεί από το κόστος ενσώματου παγίου τυχόν έσοδα που λαμβάνονται από την πώληση ειδών που παράγονται ενώ η οντότητα προετοιμάζει το πάγιο για την προοριζόμενη χρήση του. Απαιτεί επίσης από τις οντότητες να γνωστοποιούν χωριστά τα ποσά των εσόδων και των δαπανών που σχετίζονται με τέτοια παραγόμενα είδη που δεν αποτελούν αποτέλεσμα της συνήθης δραστηριότητας της οντότητας. Η τροποποίηση δεν έχει υιοθετηθεί ακόμη από την Ευρωπαϊκή Ένωση.

- ΔΠΧΑ 3 (Τροποποίηση) «Αναφορά στο Εννοιολογικό Πλαίσιο» (εφαρμόζεται στις ετήσιες λογιστικές περιόδους που ξεκινούν την ή μετά την 1 Ιανουαρίου 2022)  
Η τροποποίηση επικαιροποιεί το πρότυπο ώστε να αναφέρεται στο Εννοιολογικό Πλαίσιο για τη Χρηματοοικονομική Αναφορά που εκδόθηκε το 2018, όταν πρέπει να προσδιοριστεί τι συνιστά περιουσιακό στοιχείο ή υποχρέωση σε μία συνένωση επιχειρήσεων. Επιπλέον, προστέθηκε μια εξαίρεση για ορισμένους τύπους υποχρεώσεων και ενδεχόμενων υποχρεώσεων που αποκτήθηκαν σε μια συνένωση επιχειρήσεων. Τέλος, διευκρινίζεται ότι ο αποκτών δεν πρέπει να αναγνωρίζει ενδεχόμενα περιουσιακά στοιχεία, όπως ορίζονται στο ΔΛΠ 37, κατά την ημερομηνία απόκτησης. Η τροποποίηση δεν έχει υιοθετηθεί ακόμη από την Ευρωπαϊκή Ένωση.

- ΔΛΠ 1 (Τροποποίηση) «Ταξινόμηση υποχρεώσεων ως βραχυπρόθεσμες ή μακροπρόθεσμες» (εφαρμόζονται στις ετήσιες λογιστικές περιόδους που ξεκινούν την ή μετά την 1 Ιανουαρίου 2023) Η τροποποίηση διευκρινίζει ότι οι υποχρεώσεις ταξινομούνται ως βραχυπρόθεσμες ή μακροπρόθεσμες βάσει των δικαιωμάτων που είναι σε ισχύ στη λήξη της περιόδου αναφοράς. Η ταξινόμηση δεν επηρεάζεται από τις προσδοκίες της οντότητας ή από γεγονότα μετά την ημερομηνία αναφοράς.



(Τα ποσά παρουσιάζονται σε χιλιάδες Ευρώ εκτός εάν δηλώνεται διαφορετικά)

Επιπλέον, η τροποποίηση αποσαφηνίζει τη σημασία του όρου «διακανονισμός» μιας υποχρέωσης του ΔΛΠ 1. Η τροποποίηση δεν έχει υιοθετηθεί ακόμη από την Ευρωπαϊκή Ένωση.

- ΔΛΠ 1 (Τροποποίηση) «Παρουσίαση των Οικονομικών Καταστάσεων και Δήλωση Πρακτικής ΔΠΧΑ 2: Γνωστοποίηση των Λογιστικών Πολιτικών» (εφαρμόζονται στις ετήσιες λογιστικές περιόδους που ξεκινούν την ή μετά την 1 Ιανουαρίου 2023)
- Οι τροποποιήσεις παρέχουν καθοδήγηση σχετικά με την εφαρμογή κρίσεων ουσιαστικής σημασίας στις γνωστοποιήσεις λογιστικής πολιτικής. Συγκεκριμένα, οι τροποποιήσεις στο ΔΛΠ 1 αντικαθιστούν την απαίτηση γνωστοποίησης «σημαντικών» λογιστικών πολιτικών με την απαίτηση γνωστοποίησης «ουσιωδών» λογιστικών πολιτικών. Επίσης, προστίθενται οδηγίες και επεξηγηματικά παραδείγματα στη Δήλωση Πρακτικής για να βοηθήσουν στην εφαρμογή της έννοιας της ουσιαστικότητας κατά τη λήψη κρίσεων για γνωστοποιήσεις λογιστικής πολιτικής.
- ΔΛΠ 8 (Τροποποίηση) «Λογιστικές πολιτικές, αλλαγές στις λογιστικές εκτιμήσεις και σφάλματα: Ορισμός των λογιστικών εκτιμήσεων» (εφαρμόζονται στις ετήσιες λογιστικές περιόδους που ξεκινούν την ή μετά την 1 Ιανουαρίου 2023)  
Οι τροποποιήσεις εισάγουν έναν νέο ορισμό των λογιστικών εκτιμήσεων, οριζόμενοι ως νομισματικά ποσά στις οικονομικές καταστάσεις που υπόκεινται σε αβεβαιότητα επιμέτρησης. Επίσης, οι τροποποιήσεις διευκρινίζουν ποιες είναι οι αλλαγές στις λογιστικές εκτιμήσεις και πώς διαφέρουν από τις αλλαγές στις λογιστικές πολιτικές και τις διορθώσεις σφαλμάτων.

#### 4. Διαχείριση χρηματοοικονομικού κινδύνου

Ο Όμιλος και η Εταιρεία εκτίθεται σε χρηματοοικονομικούς κινδύνους, όπως κινδύνους αγοράς (μεταβολές σε συναλλαγματικές ισοτιμίες, επιτόκια, τιμές αγοράς), πιστωτικό κίνδυνο και κίνδυνο ρευστότητας. Το γενικό πρόγραμμα διαχείρισης κινδύνων του Ομίλου εστιάζεται στη μη προβλεψιμότητα των χρηματοπιστωτικών αγορών και επιδιώκει να ελαχιστοποιήσει την ενδεχόμενη αρνητική τους επίδραση στη χρηματοοικονομική απόδοση του Ομίλου.

Η διαχείριση κινδύνων διεκπεραιώνεται από την κεντρική οικονομική υπηρεσία του Ομίλου, η οποία λειτουργεί με συγκεκριμένους κανόνες που έχουν εγκριθεί από το Διοικητικό Συμβούλιο. Το Διοικητικό Συμβούλιο παρέχει οδηγίες και κατευθύνσεις για την γενική διαχείριση του κινδύνου καθώς και ειδικές οδηγίες για τη διαχείριση συγκεκριμένων κινδύνων όπως ο συναλλαγματικός κίνδυνος, ο κίνδυνος επιτοκίου και ο πιστωτικός κίνδυνος.

#### Χρηματοοικονομικοί κίνδυνοι

##### (α) Πιστωτικός κίνδυνος από πωλήσεις επί πιστώσει

Ο πιστωτικός κίνδυνος συνίσταται στην πιθανότητα κάποιος αντισυμβαλλόμενος να προκαλέσει στον Όμιλο και στην Εταιρεία οικονομική ζημιά εξαιτίας της αθέτησης των συμβατικών του υποχρεώσεων. Ο μέγιστος πιστωτικός κίνδυνος στον οποίο είναι εκτεθειμένοι ο Όμιλος και η Εταιρεία, κατά την ημερομηνία κατάρτισης της χρηματοοικονομικής πληροφόρησης, είναι η λογιστική αξία των χρηματοοικονομικών περιουσιακών τους στοιχείων.

Τα χρηματοοικονομικά στοιχεία που έχουν κατηγοριοποιηθεί ως διαθέσιμα προς πώληση αφορούν τοποθετήσεις σε αμοιβαία κεφάλαια και άλλα χρεόγραφα και αυτά που έχουν κατηγοριοποιηθεί ως χρηματοοικονομικά στοιχεία διακρατούμενα μέχρι τη λήξη αφορούν σε έντοκα γραμμάτια Ελληνικού δημοσίου. Αυτές οι κατηγορίες χρηματοοικονομικών περιουσιακών στοιχείων εκτιμάται ότι δεν εκθέτουν τον Όμιλο και την Εταιρεία σε σημαντικό πιστωτικό κίνδυνο.

Οι αθετημένες πληρωμές από πελάτες είναι μέγεθος το οποίο μπορεί ενδεχόμενα να επηρεάσει αρνητικά την ομαλή ρευστότητα του Ομίλου και της Εταιρείας. Ο Όμιλος έχει θεσπίσει και εφαρμόζει αυστηρές διαδικασίες πιστωτικού ελέγχου με στόχο την ελαχιστοποίηση των επισφαλειών και την άμεση κάλυψη των απαιτήσεων με αξιόγραφα. Ο εμπορικός κίνδυνος είναι σχετικά μικρός, διότι οι πωλήσεις είναι κατανεμημένες σε μεγάλο αριθμό πελατών. Οι πωλήσεις χονδρικής γίνονται κυρίως σε πελάτες με αξιολογημένο ιστορικό πιστώσεων. Από τη Διεύθυνση Πιστωτικού Ελέγχου ορίζονται πιστωτικά όρια ανά πελάτη και εφαρμόζονται συγκεκριμένοι όροι πωλήσεων και εισπράξεων. Όπου αυτό είναι δυνατόν ζητούνται εμπράγματα ή άλλες εξασφαλίσεις. Επιπλέον ένα σημαντικό τμήμα των πωλήσεων του Ομίλου κυρίως διαμέσου των θυγατρικών ACS, Quest on Line, iStorm και Cardlink διενεργούνται με καθεστώς «τοις μετρητοίς» με συνέπεια για αυτές τις συναλλαγές να μην υπάρχει έκθεση σε πιστωτικό κίνδυνο. Επίσης διαμέσου του ομίλου της Quest Energy ο Όμιλος πραγματοποιεί πωλήσεις προς φορέα του Ελληνικού δημοσίου. Τέλος όλες οι εταιρείες του Ομίλου έχουν διενεργήσει επαρκείς προβλέψεις για ενδεχόμενες επισφαλείς εμπορικές απαιτήσεις κατά περίπτωση. Τα ταμειακά διαθέσιμα και ταμειακά ισοδύναμα θεωρούνται επίσης στοιχεία με υψηλό πιστωτικό κίνδυνο, καθώς οι τρέχουσες μακροοικονομικές συνθήκες στην Ελλάδα ασκούν σημαντική πίεση στις εγχώριες τράπεζες. Το μεγαλύτερο μέρος των ταμειακών διαθεσίμων του Ομίλου είναι επενδυμένα σε αντισυμβαλλόμενους με υψηλή πιστοληπτική αξιολόγηση και για μικρό χρονικό διάστημα. Ο πιστωτικός κίνδυνος αναμένεται να είναι αυξημένος καθώς η ραγδαία εξάπλωση της νόσου του κορονοϊού (COVID-19) έχει οδηγήσει την παγκόσμια οικονομία σε μια περίοδο αβεβαιότητας και αστάθειας, οι συνέπειες της οποίας είναι δύσκολο να εκτιμηθούν δεδομένου ότι οι οικονομικές επιπτώσεις θα εξαρτηθούν από τη διάρκεια, την ένταση και το βαθμό εξάπλωσης της νόσου στην Ελλάδα και παγκοσμίως.

##### (β) Κίνδυνος ρευστότητας

Ο κίνδυνος ρευστότητας διατηρείται σε σχετικά χαμηλά επίπεδα έχοντας ικανά ταμειακά διαθέσιμα και διαθέτοντας επαρκή πιστωτικά όρια με τις συνεργαζόμενες τράπεζες. Ωστόσο οι δυσμενείς συνθήκες στο Ελληνικό τραπεζικό σύστημα, στον βαθμό που διατηρηθούν,



*(Τα ποσά παρουσιάζονται σε χιλιάδες Ευρώ εκτός εάν  
δηλώνεται διαφορετικά)*

ενδέχεται να επηρεάσουν σημαντικά την διαθεσιμότητα πρόσθετης χρηματοδότησης για την ανάπτυξη των δραστηριοτήτων μας. Επιπλέον, πρόσθετος έμμεσος κίνδυνος λόγω της έλλειψης τραπεζικής χρηματοδότησης είναι το γεγονός ότι ενδεχομένως να υπάρξει αρνητικός επηρεασμός στην δυνατότητα των πελατών μας είτε να αποπληρώνουν εμπρόθεσμα τις υποχρεώσεις τους προς τις εταιρείες του Ομίλου είτε να διατηρούν τα τρέχοντα επίπεδα της ζήτησης προϊόντων και υπηρεσιών. Για την παρακολούθηση και αντιμετώπιση του κινδύνου ρευστότητας, ο Όμιλος ετοιμάζει προβλέψεις ταμειακών ροών σε τακτική βάση. Ο κίνδυνος ρευστότητας διατηρείται σε χαμηλά επίπεδα έχοντας ικανά ταμειακά διαθέσιμα και διαθέτοντας επαρκή πιστωτικά όρια με τις συνεργαζόμενες τράπεζες.

#### **(γ) Κίνδυνος αγοράς**

Ο κίνδυνος αγοράς δημιουργείται από το ενδεχόμενο οι αλλαγές στις τιμές της αγοράς, όπως σε συναλλαγματικές ισοτιμίες, επιτόκια και τιμές μετοχών, να επηρεάσουν τη διακύμανση της αξίας των χρηματοοικονομικών μέσων που κατέχουν ο Όμιλος και η Εταιρεία. Η διαχείριση του κινδύνου της αγοράς συνίσταται στην προσπάθεια του Ομίλου και της Εταιρείας να διαχειρίζονται και να ελέγχουν την έκθεσή τους σε αποδεκτά όρια.

Οι επιμέρους κίνδυνοι που συνθέτουν τον κίνδυνο αγοράς και οι πολιτικές διαχείρισής τους από τον Όμιλο και την Εταιρεία περιγράφονται παρακάτω:

##### **i. Κίνδυνος διακύμανσης επιτοκίων**

Ο κίνδυνος διακύμανσης επιτοκίων συνίσταται στην πιθανότητα η εύλογη αξία των μελλοντικών χρηματοροών ενός χρηματοοικονομικού περιουσιακού στοιχείου να παρουσιάσει διακυμάνσεις εξαιτίας μεταβολών στα επιτόκια της αγοράς. Η έκθεση του Ομίλου στον κίνδυνο μεταβολής των επιτοκίων σχετίζεται πρωταρχικά με το μακροπρόθεσμο δανεισμό του Ομίλου. Ο Όμιλος διαχειρίζεται τον κίνδυνο διακύμανσης επιτοκίων μέσω δανείων κυμαινόμενου επιτοκίου τα οποία μπορούν να μετατραπούν σε σταθερού επιτοκίου αν χρειαστεί. Ο κίνδυνος μεταβολής των επιτοκίων προέρχεται κυρίως από τα μακροπρόθεσμα δάνεια. Δάνεια με σταθερό επιτόκιο εκθέτουν τον όμιλο σε κίνδυνο ταμειακών ροών.

##### **ii. Συναλλαγματικός κίνδυνος**

Ο Όμιλος δραστηριοποιείται στην Ευρώπη και συνεπώς το μεγαλύτερο μέρος των συναλλαγών του Ομίλου διεξάγεται σε Ευρώ. Μέρος όμως των αγορών εμπορευμάτων του Ομίλου γίνεται σε Δολάριο Αμερικής. Η γρήγορη πληρωμή των προμηθευτών αυτών μειώνει σημαντικά το συναλλαγματικό κίνδυνο. Ο Όμιλος κατά περίπτωση προαγοράζει συνάλλαγμα και κατά πάγια τακτική δεν συνάπτει συμβόλαια μελλοντικής εκπλήρωσης συναλλάγματος με εξωτερικούς αντισυμβαλλόμενους.

#### **(δ) Κίνδυνος Κεφαλαίου**

Ο πρωταρχικός στόχος του Ομίλου και της Εταιρείας σχετικά με τη διαχείριση του κεφαλαίου είναι η διασφάλιση της διατήρησης ισχυρής πιστοληπτικής ικανότητας και υγιών κεφαλαιακών δεικτών με σκοπό την υποστήριξη της επιχειρησιακής λειτουργίας τους και τη μεγιστοποίηση της αξίας προς όφελος των μετόχων.

Ο Όμιλος και η Εταιρεία διαχειρίζονται την κεφαλαιακή διάρθρωση και πραγματοποιούν προσαρμογές προκειμένου να εναρμονίζονται με τις αλλαγές στο οικονομικό περιβάλλον. Για τη διατήρηση ή την προσαρμογή της κεφαλαιακής διάρθρωσης, ο Όμιλος και η Εταιρεία ενδέχεται να προσαρμόσουν την πληρωμή μερίσματος στους μετόχους, να επιστρέψουν κεφάλαιο στους μετόχους ή να εκδώσουν νέες μετοχές.

Ένα σημαντικό μέσο για τη διαχείριση κεφαλαίου είναι η χρήση του δείκτη μόχλευσης (ο δείκτης του καθαρού δανεισμού προς τα ίδια κεφάλαια), ο οποίος παρακολουθείται σε επίπεδο Ομίλου. Στον υπολογισμό του καθαρού δανεισμού περιλαμβάνονται τα τοκοφόρα δάνεια και ομόλογα, μείον τα ταμειακά διαθέσιμα, ταμειακά ισοδύναμα και δεσμευμένες τραπεζικές καταθέσεις.

Από τον παρακάτω πίνακα, παρατηρείται ο δείκτης μόχλευσης το 2021 σε σύγκριση με το 2020 :

(Τα ποσά παρουσιάζονται σε χιλιάδες Ευρώ εκτός εάν δηλώνεται διαφορετικά)

	Ο ΟΜΙΛΟΣ		Η ΕΤΑΙΡΕΙΑ	
	30/06/2021	31/12/2020	30/06/2021	31/12/2020
Σύνολο δανειακών υποχρεώσεων (Σημείωση 15)	97.577	86.627	11.985	11.977
Υποχρεώσεις από μισθώσεις (Σημείωση 27)	21.850	24.157	457	500
Μείον :				
Καθαρά ταμειακά διαθέσιμα και ισοδύναμα και δεσμευμένες τραπεζικές καταθέσεις	(84.137)	(96.873)	(2.911)	(8.242)
<b>Καθαρό ποσό δανεισμού, Υποχρεώσεων από μισθώσεις / (ταμειακών διαθεσίμων, ισοδυνάμων και δεσμευμένων τραπεζικών καταθέσεων)</b>	<b>35.290</b>	<b>13.911</b>	<b>9.531</b>	<b>4.236</b>
<b>Σύνολο ιδίων κεφαλαίων</b>	<b>155.961</b>	<b>142.648</b>	<b>67.705</b>	<b>65.523</b>
<b>Συνολικά απασχολούμενα κεφάλαια</b>	<b>191.251</b>	<b>156.559</b>	<b>77.237</b>	<b>69.760</b>
<b>Συντελεστής μόχλευσης</b>	<b>18,45%</b>	<b>8,89%</b>	<b>12,34%</b>	<b>6,07%</b>

#### Μη Χρηματοοικονομικοί κίνδυνοι

Παράλληλα με τους χρηματοοικονομικούς κινδύνους, ο Όμιλος εστιάζει και σε μη χρηματοοικονομικούς κινδύνους που συνδέονται με συγκεκριμένα θέματα, που έχουν αναγνωρισθεί ως ουσιαστικά στο πλαίσιο της βιώσιμης ανάπτυξης. Τα θέματα αυτά αφορούν στην πλήρη συμμόρφωση με τη νομοθεσία και την εφαρμογή των πολιτικών της εταιρικής διακυβέρνησης, το ανθρώπινο δυναμικό, τις περιβαλλοντικές επιπτώσεις από τη δραστηριότητα των εταιρειών, την εφοδιαστική αλυσίδα και την εξελικτική πορεία των εταιρειών στο πλαίσιο της αγοράς που δραστηριοποιούνται.

Οι επιδράσεις που αφορούν στις περιοχές αυτές, αναλύονται περαιτέρω στην ενότητα Μη Χρηματοοικονομικοί κίνδυνοι της έκθεσης αυτής.

#### Κίνδυνος για την ασφάλεια των προσωπικών δεδομένων

Οι εταιρείες αντιμετωπίζουν κινδύνους αναφορικά με την ασφάλεια των συστημάτων και υποδομών τους, που θα μπορούσαν να επηρεάσουν την ακεραιότητα και την ασφάλεια οποιασδήποτε μορφής πληροφοριών που διαχειρίζονται, όπως προσωπικά δεδομένα πελατών, συνεργατών ή υπαλλήλων και εμπιστευτικές εταιρικές πληροφορίες.

Η Εταιρεία συλλέγει, αποθηκεύει και χρησιμοποιεί δεδομένα κατά τη συνήθη πορεία των εργασιών της και τα προστατεύει με βάση τη νομοθεσία περί προστασίας δεδομένων.

Στις 27 Απριλίου 2016, το Ευρωπαϊκό Κοινοβούλιο και το Ευρωπαϊκό Συμβούλιο ενέκριναν τον κανονισμό για την προστασία των δεδομένων (ΕΕ) (2016/679) ("κανονισμός για την προστασία δεδομένων"). Ο Κανονισμός Προστασίας Δεδομένων περιλαμβάνει εκτεταμένες υποχρεώσεις για τις εταιρείες σε σχέση με διαδικασίες και μηχανισμούς επεξεργασίας δεδομένων προσωπικού χαρακτήρα και δικαιωμάτων των υποκειμένων των δεδομένων και σε περιπτώσεις παραβίασης επιτρέπει στις εποπτικές Αρχές να επιβάλλουν πρόστιμα μέχρι 4% του ετήσιου παγκόσμιου κύκλου εργασιών του Ομίλου (ή Ευρώ 20 εκατ. όποιο είναι μεγαλύτερο). Ο Κανονισμός για την προστασία των δεδομένων τέθηκε σε ισχύ στις 25 Μαΐου 2018 μετά από μια μεταβατική περίοδο δύο ετών.

Προκειμένου να περιορίσει τους σχετικούς κινδύνους, ο Όμιλος εντός του 2018 είχε συστήσει τη Διεύθυνση Προστασίας Δεδομένων που αναπτύσσει όλες τις αναγκαίες πολιτικές και διαδικασίες, επιβλέπει την εφαρμογή τους, σχεδιάζει νέα συστήματα και υποδομές ασφάλειας και αξιολογεί την αποτελεσματικότητά τους και την συμμόρφωση με το κανονιστικό πλαίσιο για την προστασία των προσωπικών δεδομένων.

#### Προσδιορισμός των εύλογων αξιών

Ο Όμιλος χρησιμοποιεί την παρακάτω ιεραρχία για τον καθορισμό και τη γνωστοποίηση της εύλογης αξίας των χρηματοοικονομικών μέσων ανά τεχνική αποτίμησης:

Επίπεδο 1: διαπραγματεύσιμες (μη προσαρμοσμένες) τιμές σε ενεργές αγορές για όμοια περιουσιακά στοιχεία ή υποχρεώσεις.

Επίπεδο 2: λοιπές τεχνικές για τις οποίες όλες οι εισροές που έχουν σημαντική επίδραση στην καταγεγραμμένη εύλογη αξία είναι παρατηρήσιμες, είτε άμεσα είτε έμμεσα.

(Τα ποσά παρουσιάζονται σε χιλιάδες Ευρώ εκτός εάν δηλώνεται διαφορετικά)

Επίπεδο 3: τεχνικές που χρησιμοποιούν εισροές που έχουν σημαντική επίδραση στην καταγεγραμμένη εύλογη αξία και δε βασίζονται σε παρατηρήσιμα δεδομένα της αγοράς.

Κατά τη διάρκεια της περιόδου δεν υπήρξαν μεταφορές μεταξύ των Επιπέδων 1 και 2, ούτε μεταφορές εντός και εκτός του Επιπέδου 3 για τη μέτρηση της εύλογης αξίας.

Η εύλογη αξία των ταμειακών διαθεσίμων και ταμειακών ισοδύναμων, των πελατών, των ταμειακών διαθεσίμων, και των προμηθευτών προσεγγίζει τις λογιστικές τους αξίες. Η εύλογη αξία των λοιπών χρηματοοικονομικών περιουσιακών στοιχείων και χρηματοοικονομικών υποχρεώσεων, προσδιορίζεται με βάση την προεξόφληση των μελλοντικών ταμειακών ροών χρησιμοποιώντας άμεσα ή έμμεσα παρατηρήσιμα στοιχεία και περιλαμβάνονται στο Επίπεδο 2 της ιεραρχίας εύλογης αξίας.

## 5. Σημαντικές λογιστικές εκτιμήσεις και παραδοχές

Η Εταιρεία και ο Όμιλος προβαίνει σε εκτιμήσεις και παραδοχές που σχετίζονται με το μέλλον. Συνεπώς οι εκτιμήσεις αυτές εξ ορισμού σπάνια θα ταυτίζονται με τα πραγματικά γεγονότα. Οι εκτιμήσεις και υποθέσεις που συνεπάγονται σημαντικό κίνδυνο επανεκτίμησης στη λογιστική αξία των στοιχείων του ενεργητικού και παθητικού στη επόμενη περίοδο αναφέρονται κατωτέρω.

Οι εκτιμήσεις και παραδοχές συνεχώς επανεκτιμώνται και βασίζονται στην εμπειρία του παρελθόντος όπως προσαρμόζεται σύμφωνα με τις τρέχουσες συνθήκες αγοράς και άλλους παράγοντες περιλαμβανομένων προσδοκιών για μελλοντικά γεγονότα τα οποία θεωρούνται λογικά υπό τις παρούσες συνθήκες.

### (α) Φόρος εισοδήματος

Η Εταιρεία υπόκειται σε φορολόγηση και απαιτείται κρίση για τον προσδιορισμό της πρόβλεψης για φόρο εισοδήματος. Υπάρχουν πολλές συναλλαγές και υπολογισμοί για τους οποίους ο τελικός προσδιορισμός του φόρου είναι αβέβαιος. Η Εταιρεία αναγνωρίζει υποχρεώσεις από αναμενόμενους φορολογικούς ελέγχους, βάσει εκτιμήσεων για το ενδεχόμενο επιβολής επιπλέον φόρων. Εάν το τελικό αποτέλεσμα του ελέγχου είναι διαφορετικό από το αρχικώς αναγνωρισθέν, η διαφορά θα επηρεάσει τον φόρο εισοδήματος και την πρόβλεψη για αναβαλλόμενη φορολογία της περιόδου.

### (β) Εκτίμηση απομείωσης απαιτήσεων πελατών

Η Εταιρεία εξετάζει τα ληξιπρόθεσμα υπόλοιπα των πελατών και κατά πόσο υπερβαίνουν την πιστωτική πολιτική. Η Εταιρεία προβαίνει σε απομείωση των επισφαλών υπολοίπων και δημιουργεί αντίστοιχη πρόβλεψη βάση εκτιμήσεων. Οι εκτιμήσεις που γίνονται αφορούν τον χρονισμό και το ύψος αποπληρωμής των απαιτήσεων καθώς και τυχόν εξασφαλίσεις των απαιτήσεων που έχουν ληφθεί. Ειδικότερα και για όποιες περιπτώσεις υπάρχουν εξασφαλίσεις, η Εταιρεία προβαίνει σε δημιουργία πρόβλεψης επισφάλειας σε ποσοστό μικρότερο του 100% της απαίτησης ανάλογα την περίπτωση. Οι εκτιμήσεις εμπεριέχουν βαθμό υποκειμενικότητας και απαιτούν την κρίση της Διοίκησης.

### (γ) Εκτίμηση απομείωσης μη χρηματοοικονομικών περιουσιακών στοιχείων

Η Εταιρεία εξετάζει ετησίως εάν τα μη χρηματοοικονομικά περιουσιακά της στοιχεία έχουν υποστεί οποιαδήποτε απομείωση, σύμφωνα με τη λογιστική πρακτική. Τα ανακτήσιμα ποσά των μονάδων δημιουργίας χρηματοροών έχουν καθοριστεί με βάση την αξία σε χρήση (value in use). Αυτοί οι υπολογισμοί απαιτούν τη χρήση εκτιμήσεων.

### (δ) Συνταξιοδοτικά προγράμματα

Η παρούσα αξία των συνταξιοδοτικών παροχών βασίζεται σε έναν αριθμό παραγόντων που προσδιορίζονται με τη χρήση αναλογιστικών μεθόδων και παραδοχών. Μία τέτοια αναλογιστική παραδοχή είναι και το επιτόκιο προεξόφλησης που χρησιμοποιείται για τον υπολογισμό του κόστους της παροχής.

Η Εταιρεία καθορίζει το κατάλληλο επιτόκιο προεξόφλησης στο τέλος κάθε χρήσης. Αυτό ορίζεται ως το επιτόκιο το οποίο θα έπρεπε να χρησιμοποιηθεί ώστε να προσδιοριστεί η παρούσα αξία των μελλοντικών ταμειακών ροών, οι οποίες αναμένεται να απαιτηθούν για την κάλυψη των υποχρεώσεων των συνταξιοδοτικών προγραμμάτων. Για τον καθορισμό του κατάλληλου επιτόκιου προεξόφλησης, η Εταιρεία χρησιμοποιεί το επιτόκιο των χαμηλού ρίσκου εταιρικών ομολογιών, τα οποία μετατρέπονται στο νόμισμα στο οποίο η υποχρέωση θα πληρωθεί, και των οποίων η ημερομηνία λήξης πλησιάζει εκείνη της σχετικής συνταξιοδοτικής υποχρέωσης.

Άλλες σημαντικές παραδοχές των υποχρεώσεων συνταξιοδοτικών παροχών βασίζονται μερικώς στις τρέχουσες συνθήκες αγοράς.

(Τα ποσά παρουσιάζονται σε χιλιάδες Ευρώ εκτός εάν δηλώνεται διαφορετικά)

**(ε) Προβλέψεις για επίδικες υποθέσεις**

Η Εταιρεία έχει εκκρεμείς δικαστικές υποθέσεις. Η Διοίκηση αξιολογεί την έκβαση των υποθέσεων και, εάν υπάρχει πιθανότητα αρνητικής έκβασης τότε η Εταιρεία προβαίνει στο σχηματισμό των απαραίτητων προβλέψεων. Οι προβλέψεις, όπου απαιτούνται, υπολογίζονται με βάση την παρούσα αξία των εκτιμήσεων της διοίκησης για τη δαπάνη που θα χρειαστεί για την διευθέτηση των αναμενόμενων υποχρεώσεων κατά την ημερομηνία του Ισολογισμού. Η παρούσα αξία βασίζεται σε έναν αριθμό παραγόντων που απαιτεί την άσκηση κρίσης.

**6. Λειτουργικοί τομείς**

Για λόγους διοικητικής πληροφόρησης ο Όμιλος είναι οργανωμένος σε πέντε βασικούς επιχειρηματικούς τομείς:

- (1) Εμπορικές Δραστηριότητες
- (2) Υπηρεσίες πληροφορικής
- (3) Ταχυδρομικές υπηρεσίες
- (4) Παραγωγή ενέργεια από ΑΠΕ (Ανανεώσιμες Πηγές Ενέργειας)
- (5) Διαχείριση ηλεκτρονικών συναλλαγών (Διακοπήσεις δραστηριότητες – Σημείωση 30)

Η διοίκηση παρακολουθεί τα οικονομικά αποτελέσματα του κάθε επιχειρηματικού τομέα ξεχωριστά. Οι ανωτέρω επιχειρηματικοί τομείς διοικούνται ανεξάρτητα μεταξύ τους. Οι λειτουργικοί τομείς παρουσιάζονται με τρόπο που συνάδει με την εσωτερική πληροφόρηση που παρέχεται στους επικεφαλής λήψης επιχειρηματικών αποφάσεων των τομέων. Οι επικεφαλής λήψης των επιχειρηματικών αποφάσεων είναι υπεύθυνοι για την κατανομή των πόρων και την αξιολόγηση της απόδοσης των επιχειρηματικών τομέων.

Στα μη καταμεληθέντα περιλαμβάνεται κυρίως η δραστηριότητα της Εταιρείας.

Τα αποτελέσματα κατά τομέα για τους 6 μήνες έως 30 Ιουνίου 2021 και 30 Ιουνίου 2020 έχουν ως εξής:

**1 Ιανουαρίου έως 30 Ιουνίου 2021**

	Εμπορικές Δραστηριότητες	Υπηρεσίες Πληροφορικής	Ταχυδρομικές Δραστηριότητες	Παραγωγή Ενέργειας από ΑΠΕ	Μη καταμεληθέντα	Σύνολο Συνεχιζόμενες δραστηριότητες	Διακοπήσεις Δραστηριότητες	Σύνολο
Συνολικές μεικτές πωλήσεις ανά τομέα	312.152	77.926	67.575	4.865	280	462.798	20.902	483.700
Εσωτερικές πωλήσεις μεταξύ τομέων	(33.885)	(1.304)	(836)	(156)	(69)	(36.249)	-	(36.249)
<b>Σύνολο Πωλήσεων</b>	<b>278.267</b>	<b>76.622</b>	<b>66.739</b>	<b>4.709</b>	<b>212</b>	<b>426.549</b>	<b>20.902</b>	<b>447.451</b>
Αποτελέσματα εκμετάλλευσης	9.515	5.322	9.474	2.729	1.985	29.025	4.600	33.626
Χρηματοοικονομικά (έξοδα) / έσοδα	(1.290)	(271)	(405)	(599)	(451)	(3.017)	(225)	(3.241)
Κέρδη/ Ζημιές από συγγενείς επιχειρήσεις	-	-	-	-	-	-	-	-
<b>Κέρδη προ φόρων</b>	<b>8.224</b>	<b>5.051</b>	<b>9.069</b>	<b>2.130</b>	<b>1.534</b>	<b>26.009</b>	<b>4.376</b>	<b>30.384</b>
Φόρος εισοδήματος	-	-	-	-	-	-	-	(5.991)
<b>Καθαρά κέρδη/ (ζημιές) μετά φόρων</b>								<b>24.394</b>

**1 Ιανουαρίου έως 30 Ιουνίου 2020**

	Εμπορικές Δραστηριότητες	Υπηρεσίες Πληροφορικής	Ταχυδρομικές Δραστηριότητες	Παραγωγή Ενέργειας από ΑΠΕ	Μη καταμεληθέντα	Σύνολο Συνεχιζόμενες δραστηριότητες	Διακοπήσεις Δραστηριότητες	Σύνολο
Συνολικές μεικτές πωλήσεις ανά τομέα	182.508	63.691	58.253	4.753	263	309.468	16.376	325.843
Εσωτερικές πωλήσεις μεταξύ τομέων	(19.956)	(946)	(810)	(166)	(37)	(21.915)	-	(21.915)
<b>Σύνολο Πωλήσεων</b>	<b>162.551</b>	<b>62.745</b>	<b>57.443</b>	<b>4.587</b>	<b>226</b>	<b>287.552</b>	<b>16.376</b>	<b>303.927</b>
Αποτελέσματα εκμετάλλευσης	4.117	2.272	6.833	2.735	693	16.650	1.496	18.147
Χρηματοοικονομικά (έξοδα) / έσοδα	(904)	(125)	(383)	(727)	(13)	(2.152)	(340)	(2.492)
<b>Κέρδη / (Ζημιές) προ φόρων</b>	<b>3.213</b>	<b>2.147</b>	<b>6.450</b>	<b>2.008</b>	<b>680</b>	<b>14.499</b>	<b>1.156</b>	<b>15.655</b>
Φόρος εισοδήματος	-	-	-	-	-	-	-	(4.141)
<b>Καθαρά κέρδη/ (ζημιές) μετά φόρων</b>								<b>11.515</b>

(Τα ποσά παρουσιάζονται σε χιλιάδες Ευρώ εκτός εάν δηλώνεται διαφορετικά)

**Περιουσιακά στοιχεία και Ίδια κεφάλαια κατά τομέα:**
**30 Ιουνίου 2021**

	Εμπορικές Δραστηριότητες	Υπηρεσίες Πληροφορικής	Ταχυδρομικές δραστηριότητες	Παραγωγή Ενέργειας από ΑΠΕ	Μη κατανεμηθέντα	Σύνολο Συνεχιζόμενες δραστηριότητες	Διαχείριση Ηλεκτρονικών Συναλλαγών	Σύνολο
Περιουσιακά Στοιχεία	202.118	127.912	73.970	84.241	(8.558)	479.683	38.824	518.507
Υποχρεώσεις	157.795	100.132	34.959	44.785	(290)	337.382	25.165	362.546
Ίδια κεφάλαια	44.323	27.780	39.010	39.456	(8.268)	142.301	13.659	155.960
Επενδύσεις σε ενσώματα και άυλα πάγια (Σημ 7 και 9)	341	158	5.902	4	3	6.408	1.797	8.205

**31 Δεκεμβρίου 2020**

	Εμπορικές Δραστηριότητες	Υπηρεσίες Πληροφορικής	Ταχυδρομικές δραστηριότητες	Παραγωγή Ενέργειας από ΑΠΕ	Μη κατανεμηθέντα	Σύνολο Συνεχιζόμενες δραστηριότητες	Διαχείριση Ηλεκτρονικών Συναλλαγών	Σύνολο
Περιουσιακά Στοιχεία	185.332	114.602	80.640	83.482	3.546	467.602	36.108	503.710
Υποχρεώσεις	142.858	87.303	42.945	46.089	16.109	335.304	25.759	361.062
Ίδια κεφάλαια	42.474	27.299	37.695	37.394	(12.563)	132.299	10.349	142.648
Επενδύσεις σε ενσώματα και άυλα πάγια (Σημ 7 και 9)	730	1.004	16.363	3.374	15	21.486	3.619	25.106

Την 27η Μαΐου 2021 υπεγράφη συμφωνία μεταξύ της Εταιρείας και της Γαλλικής εταιρείας Worldline για την πώληση της συμμετοχής της στις εταιρείες Cardlink A.E. και Cardlink One A.E. Η ολοκλήρωση της αγοραπωλησίας των μετοχών τελεί υπό προϋποθέσεις και όρους μεταξύ των οποίων η έγκριση της Τράπεζας της Ελλάδος και της κεντρικής Τράπεζας του Βελγίου.

Σύμφωνα με το ΔΠΧΑ 5 - Μη κυκλοφορούντα περιουσιακά στοιχεία που κατέχονται προς πώληση και διακοπείσες δραστηριότητες, οι δραστηριότητες των θυγατρικών εταιρειών Cardlink A.E. και Cardlink one A.E. χαρακτηρίζονται ως διακοπείσες δραστηριότητες και ως εκ τούτου τα αποτελέσματά τους στην κλειόμενη περίοδο αλλά και στην συγκριτική περίοδο παρουσιάζονται διακριτά.

Οι μεταβιβάσεις και οι συναλλαγές μεταξύ των τομέων πραγματοποιούνται με πραγματικούς εμπορικούς όρους και συνθήκες, σύμφωνα με αυτά που ισχύουν για συναλλαγές με τρίτους.

(Τα ποσά παρουσιάζονται σε χιλιάδες Ευρώ εκτός εάν δηλώνεται διαφορετικά)

## 7. Ενσώματες ακινητοποιήσεις

### Ο ΟΜΙΛΟΣ

	Οικόπεδα & Κτίρια	Μεταφορικά μέσα & μηχανικός εξοπλισμός	Υπό κατασκευή κτίρια	Έπιπλα και εξαρτήματα	Σύνολο
<b>Υπόλοιπο 1 Ιανουαρίου 2020</b>	<b>38.318</b>	<b>59.018</b>	<b>2.973</b>	<b>25.441</b>	<b>125.750</b>
Προσθήκες	9.329	4.836	-	7.973	22.138
Πωλήσεις / διαγραφές	-	(1.961)	-	(45)	(2.006)
Αντιστροφή απομείωσης	-	833	-	-	833
Απομείωση	-	-	(800)	-	(800)
Ανακατανομές	(232)	(567)	-	232	(567)
<b>Υπόλοιπο 31 Δεκεμβρίου 2020</b>	<b>47.415</b>	<b>62.159</b>	<b>2.173</b>	<b>33.601</b>	<b>145.348</b>
<b>Συσσωρευμένες αποσβέσεις</b>					
<b>Υπόλοιπο 1 Ιανουαρίου 2020</b>	<b>(11.575)</b>	<b>(25.332)</b>	<b>-</b>	<b>(20.417)</b>	<b>(57.325)</b>
Αποσβέσεις	(530)	(4.236)	-	(1.747)	(6.513)
Πωλήσεις / διαγραφές	-	1.626	-	41	1.667
Ανακατανομές	14	-	-	9	23
<b>Υπόλοιπο 31 Δεκεμβρίου 2020</b>	<b>(12.092)</b>	<b>(27.942)</b>	<b>-</b>	<b>(22.113)</b>	<b>(62.147)</b>
<b>Αναπόσβεστη αξία στις 31 Δεκεμβρίου 2020</b>	<b>35.323</b>	<b>34.217</b>	<b>2.173</b>	<b>11.488</b>	<b>83.201</b>
<b>Υπόλοιπο 1 Ιανουαρίου 2021</b>	<b>47.415</b>	<b>62.159</b>	<b>2.173</b>	<b>33.601</b>	<b>145.348</b>
Προσθήκες	3.243	1.638	-	2.676	7.557
Πωλήσεις / διαγραφές	(0)	(218)	-	(33)	(251)
Αντιστροφή απομείωσης	-	-	-	30	30
Απομείωση	-	51	-	-	51
Ανακατανομές	-	-	-	(1)	(1)
Μεταφορά σε περιουσιακά στοιχεία που κατέχονται προς πώληση (σημείωση 30)	(739)	(21.221)	-	(178)	(22.138)
<b>Υπόλοιπο 30 Ιουνίου 2021</b>	<b>49.919</b>	<b>42.408</b>	<b>2.173</b>	<b>36.095</b>	<b>130.596</b>
<b>Συσσωρευμένες αποσβέσεις</b>					
<b>Υπόλοιπο 1 Ιανουαρίου 2021</b>	<b>(12.092)</b>	<b>(27.942)</b>	<b>-</b>	<b>(22.113)</b>	<b>(62.147)</b>
Αποσβέσεις	(189)	(2.276)	-	(916)	(3.381)
Πωλήσεις / διαγραφές	-	165	-	29	195
Αγορές θυγατρικών	(0)	-	-	(26)	(26)
Μεταφορά σε περιουσιακά στοιχεία που κατέχονται προς πώληση (σημείωση 30)	705	14.785	-	103	15.593
<b>Υπόλοιπο 30 Ιουνίου 2021</b>	<b>(11.576)</b>	<b>(15.267)</b>	<b>-</b>	<b>(22.922)</b>	<b>(49.767)</b>
<b>Αναπόσβεστη αξία στις 30 Ιουνίου 2021</b>	<b>38.343</b>	<b>27.141</b>	<b>2.173</b>	<b>13.173</b>	<b>80.830</b>

(Τα ποσά παρουσιάζονται σε χιλιάδες Ευρώ εκτός εάν δηλώνεται διαφορετικά)

**Η ΕΤΑΙΡΕΙΑ**

	Οικόπεδα & Κτίρια	Μεταφορικά μέσα & μηχ/κός εξοπλισμός	Έπιπλα και εξαρτήματα	Σύνολο
<b>Υπόλοιπο 1 Ιανουαρίου 2020</b>	12.980	320	1.643	14.943
Προσθήκες	-	1	14	15
<b>Υπόλοιπο 31 Δεκεμβρίου 2020</b>	12.980	321	1.657	14.958
<b>Συσσωρευμένες αποσβέσεις</b>				
<b>Υπόλοιπο 1 Ιανουαρίου 2020</b>	(5.594)	(318)	(1.489)	(7.402)
Αποσβέσεις	(16)	(2)	(16)	(34)
<b>Υπόλοιπο 31 Δεκεμβρίου 2020</b>	(5.611)	(320)	(1.504)	(7.436)
<b>Αναπόσβεστη αξία στις 31 Δεκεμβρίου 2020</b>	7.369	1	152	7.522
<b>Υπόλοιπο 1 Ιανουαρίου 2020</b>	12.980	321	1.657	14.958
Προσθήκες	-	-	3	3
<b>Υπόλοιπο 30 Ιουνίου 2021</b>	12.980	321	1.660	14.961
<b>Συσσωρευμένες αποσβέσεις</b>				
<b>Υπόλοιπο 1 Ιανουαρίου 2020</b>	(5.611)	(320)	(1.504)	(7.436)
Αποσβέσεις	(8)	-	(7)	(16)
<b>Υπόλοιπο 30 Ιουνίου 2021</b>	(5.619)	(320)	(1.512)	(7.452)
<b>Αναπόσβεστη αξία στις 30 Ιουνίου 2021</b>	7.361	1	147	7.509

Τα εμπράγματα βάρη επί των παγίων της Εταιρείας και του Ομίλου αναφέρονται στην σημείωση 17 – Υφιστάμενα εμπράγματα βάρη.

**8. Υπεραξία**

	Ο ΟΜΙΛΟΣ	
	30/6/2021	31/12/2020
<b>Υπόλοιπο στην αρχή της χρήσης</b>	31.551	31.398
Προσθήκες	222	154
Μεταφορά σε περιουσιακά στοιχεία και υποχρεώσεις διακρατούμενα προς πώληση (Σημείωση 30)	(16.820)	-
<b>Υπόλοιπο στο τέλος της χρήσης</b>	14.953	31.551

Το κονδύλι ποσού ευρώ 14.953 χιλ. της υπεραξίας, αφορά:

- κατά το ποσό των ευρώ 4.932 χιλ. την οριστικά σχηματισθείσα υπεραξία εξαγοράς της εταιρείας «Rainbow A.E.» που απορροφήθηκε εντός του 2010 από την κατά 100% θυγατρική iSquare,
- κατά το ποσό των ευρώ 3.785 χιλ. τη σχηματισθείσα υπεραξία από την εξαγορά της θυγατρικής ACS,
- κατά συνολικό ποσό ευρώ 6.015 χιλ. την οριστική υπεραξία εξαγοράς θυγατρικών εταιρειών που δραστηριοποιούνται στον κλάδο παραγωγής ενέργειας από ανανεώσιμες πηγές.
- Το ποσό των ευρώ 222 χιλ. αφορά σε προσωρινά σχηματισθείσα υπεραξία προερχόμενη από την εξαγορά της εταιρείας «Team Candi A.E.» από την θυγατρική εταιρεία «Info Quest Technologies A.E.».

Το ποσό των ευρώ 16.820 χιλ. της οριστικής προσδιορισθείσας υπεραξίας της εξαγορασθείσας εταιρείας Cardilink καταμετρήθηκε στα περιουσιακά στοιχεία και υποχρεώσεις διακρατούμενα προς πώληση (Σημείωση 30).

Το ποσό των ευρώ 154 χιλ. στην προηγούμενη χρήση αφορά στην οριστική υπεραξία που προέκυψε από την ολοκλήρωση της εξαγοράς της θυγατρικής εταιρείας «Παλαιόμυλος Α.Ε.».

(Τα ποσά παρουσιάζονται σε χιλιάδες Ευρώ εκτός εάν δηλώνεται διαφορετικά)

Η υπεραξία κατανέμεται στις μονάδες δημιουργίας ταμειακών ροών που προσδιορίζονται με βάση την περιοχή δραστηριοποίησης των επιχειρηματικών τομέων.

Η ανακτήσιμη αξία κάθε μονάδας δημιουργίας ταμειακών ροών καθορίζεται σύμφωνα με υπολογισμό της αξίας χρήσης της (value in use). Ο υπολογισμός αυτός χρησιμοποιεί προβλέψεις ταμειακών ροών που προκύπτουν από οικονομικούς προϋπολογισμούς, οι οποίοι έχουν εγκριθεί από τη Διοίκηση και καλύπτουν πενταετή περίοδο.

## 9. Λοιπά άυλα περιουσιακά στοιχεία

### Ο ΟΜΙΛΟΣ

	Δικαιώματα βιομηχανικής ιδιοκτησίας	Λογισμικό & Λοιπά Άυλα Περιουσιακά Στοιχεία	Σύνολο
<b>Υπόλοιπο 1 Ιανουαρίου 2020</b>	<b>34.350</b>	<b>22.441</b>	<b>56.792</b>
Προσθήκες	1.679	1.289	2.968
Ανακατανομές	567	-	567
Κατανομή τιμήματος εξαγοράς θυγατρικής	644	-	644
<b>Υπόλοιπο 31 Δεκεμβρίου 2020</b>	<b>37.240</b>	<b>23.730</b>	<b>60.971</b>
<b>Συσσωρευμένες αποσβέσεις</b>			
<b>Υπόλοιπο 1 Ιανουαρίου 2020</b>	<b>(17.750)</b>	<b>(17.975)</b>	<b>(35.725)</b>
Αποσβέσεις	(861)	(1.745)	(2.606)
Ανακατανομές	(23)	-	(23)
<b>Υπόλοιπο 31 Δεκεμβρίου 2020</b>	<b>(18.634)</b>	<b>(19.719)</b>	<b>(38.354)</b>
<b>Αναπόσβεστη αξία στις 31 Δεκεμβρίου 2020</b>	<b>18.607</b>	<b>4.011</b>	<b>22.618</b>
<b>Υπόλοιπο 1 Ιανουαρίου 2021</b>	<b>37.240</b>	<b>23.730</b>	<b>60.971</b>
Προσθήκες	-	648	648
Μεταφορά σε περιουσιακά στοιχεία που κατέχονται προς πώληση (σημείωση 30)	-	(7.072)	(7.072)
<b>Υπόλοιπο 30 Ιουνίου 2021</b>	<b>37.240</b>	<b>17.307</b>	<b>54.548</b>
<b>Συσσωρευμένες αποσβέσεις</b>			
<b>Υπόλοιπο 1 Ιανουαρίου 2021</b>	<b>(18.634)</b>	<b>(19.719)</b>	<b>(38.354)</b>
Αποσβέσεις	(433)	(851)	(1.285)
Μεταφορά σε περιουσιακά στοιχεία που κατέχονται προς πώληση (σημείωση 30)	-	4.920	4.920
<b>Υπόλοιπο 30 Ιουνίου 2021</b>	<b>(19.067)</b>	<b>(15.650)</b>	<b>(34.718)</b>
<b>Αναπόσβεστη αξία στις 30 Ιουνίου 2021</b>	<b>18.173</b>	<b>1.657</b>	<b>19.831</b>



(Τα ποσά παρουσιάζονται σε χιλιάδες Ευρώ εκτός εάν δηλώνεται διαφορετικά)

**Η ΕΤΑΙΡΕΙΑ**

	Λογισμικό	Σύνολο
Υπόλοιπο 1 Ιανουαρίου 2020	47	47
Υπόλοιπο 31 Δεκεμβρίου 2020	47	47
<b>Συσσωρευμένες αποσβέσεις</b>		
Υπόλοιπο 1 Ιανουαρίου 2020	(42)	(42)
Αποσβέσεις	(3)	(3)
Υπόλοιπο 31 Δεκεμβρίου 2020	(45)	(45)
<b>Αναπόσβεστη αξία στις 31 Δεκεμβρίου 2020</b>	<b>2</b>	<b>2</b>
<b>Υπόλοιπο 1 Ιανουαρίου 2021</b>	<b>47</b>	<b>47</b>
<b>Υπόλοιπο 30 Ιουνίου 2021</b>	<b>47</b>	<b>47</b>
<b>Συσσωρευμένες αποσβέσεις</b>		
Υπόλοιπο 1 Ιανουαρίου 2021	(45)	(45)
Αποσβέσεις	(1)	(1)
Υπόλοιπο 30 Ιουνίου 2021	(46)	(46)
<b>Αναπόσβεστη αξία στις 30 Ιουνίου 2021</b>	<b>1</b>	<b>1</b>

Το ποσό των ευρώ 18.173 χιλ. της αναπόσβεστης αξίας των δικαιωμάτων βιομηχανικής ιδιοκτησίας στον Όμιλο αφορά κατά κύριο λόγο σε άδειες για παραγωγή ενέργειας από ανανεώσιμες πηγές ενέργειας. Το ανωτέρω ποσό προσδιορίστηκε κατόπιν των κατανομών των τιμημάτων εξαγορών των σταθμών παραγωγής ενέργειας και αποσβένεται με ωφέλιμη ζωή 27 έτη από την ημερομηνία έναρξης λειτουργίας του κάθε σταθμού παραγωγής ενέργειας.

**10. Επενδύσεις σε Ακίνητα**

	Ο ΟΜΙΛΟΣ	
	30/06/2021	31/12/2020
Υπόλοιπο έναρξης	2.735	2.816
Μεταβολές	-	(82)
<b>Υπόλοιπο στο τέλος της χρήσης</b>	<b>2.735</b>	<b>2.735</b>

Το ανωτέρω ακίνητο με εύλογη αξία ύψους ευρώ 2.735 χιλ. αφορά στην εύλογη αξία οικοπέδου της θυγατρικής εταιρείας UniSystems, στη Λεωφόρο Αθηνών. Το ανωτέρω οικόπεδο, η θυγατρική εταιρεία το είχε αγοράσει στη χρήση 2006 με αρχικό σκοπό την ανέγερση κτιρίου για την μετεγκατάσταση των γραφείων της. Στη χρήση 2007 αποφασίστηκε ότι δεν θα ανεγερθεί νέο κτίριο στο ανωτέρω οικόπεδο. Ως εκ τούτου, και δεδομένου ότι το οικόπεδο κατέχεται για μακροπρόθεσμη αύξηση της αξίας του παρά για βραχυπρόθεσμη πώληση και με βάση τις σχετικές διατάξεις του Δ.Λ.Π. 40 «Επενδύσεις σε ακίνητα», είχε μεταφερθεί από τα ενσώματα πάγια στις επενδύσεις σε ακίνητα σε προηγούμενη χρήση.

Με την από Νοεμβρίου 2020 εκτίμηση της Cerved Property Services M.A.E. η Αγοραία αξία του ακινήτου προσεγγίζει την αξία στις χρηματοοικονομικές καταστάσεις του Ομίλου.

(Τα ποσά παρουσιάζονται σε χιλιάδες Ευρώ εκτός εάν δηλώνεται διαφορετικά)

## 11. Επενδύσεις σε θυγατρικές

	Η ΕΤΑΙΡΕΙΑ	
	30/6/2021	31/12/2020
<b>Υπόλοιπο έναρξης</b>	<b>65.053</b>	<b>67.940</b>
Προσθήκες	50	200
Μεταφορά σε περιουσιακά στοιχεία διακρατούμενα προς πώληση (Σημείωση 30)	(6.106)	-
Μείωση μετοχικού κεφαλαίου θυγατρικών	(2.500)	(3.087)
<b>Υπόλοιπο λήξεως</b>	<b>56.497</b>	<b>65.053</b>

Το ποσό των ευρώ (2.500) χιλ. στην κλειόμενη περίοδο αφορά σε μείωση μετοχικού κεφαλαίου με επιστροφή μετρητών από την θυγατρική Uni Systems.

Το ποσό των ευρώ (3.087) χιλ. στην προηγούμενη χρήση αφορά σε ποσό ευρώ (2.001) χιλ. σε μείωση μετοχικού κεφαλαίου με επιστροφή μετρητών από την θυγατρική Uni Systems και σε ποσό ευρώ (1.086) χιλ. που αφορά σε μείωση μετοχικού κεφαλαίου με επιστροφή μετρητών από την θυγατρική Info Quest Technologies A.E..

Τα ποσοστά συμμετοχής της Εταιρίας σε θυγατρικές έχουν ως εξής:

Επωνυμία	Χώρα εγκατάστασης	Κόστος κτήσης συμμετοχής	Απομείωση	Αξία στην κατάσταση χρηματοοικονομικής θέσης	% Ποσοστό συμμετοχής
<b>30 Ιουνίου 2021</b>					
UNISYSTEMS M.A.E.	Ελλάδα	60.431	(38.980)	21.451	100,00%
ACS M.A.E.	Ελλάδα	23.713	(21.345)	2.368	100,00%
ISQUARE M.A.E.	Ελλάδα	60	-	60	100,00%
QUEST ΕΝΕΡΓΕΙΑΚΗ ΚΤΗΜΑΤΙΚΗ Α.Ε.Β.Ε.	Ελλάδα	17.168	-	17.168	100,00%
QUEST on LINE M.A.E.	Ελλάδα	810	(810)	-	100,00%
INFO QUEST TECHNOLOGIES M.A.E.Β.Ε.	Ελλάδα	25.375	(13.431)	11.944	100,00%
ISTORM M.A.E.	Ελλάδα	3.157	-	3.157	100,00%
DIASIMO HOLDINGS LTD	Κύπρος	-	-	-	100,00%
CLIMA QUEST MAE	Ελλάδα	200	-	200	100,00%
FOQUS MAE	Ελλάδα	50	-	50	100,00%
Quest international SRL	Βέλγιο	100	-	100	100,00%
		<b>131.063</b>	<b>(74.567)</b>	<b>56.497</b>	

(Τα ποσά παρουσιάζονται σε χιλιάδες Ευρώ εκτός εάν δηλώνεται διαφορετικά)

Επωνυμία	Χώρα εγκατάστασης	Κόστος κτήσης συμμετοχής	Απομείωση	Αξία στην κατάσταση χρηματοοικονομικής θέσης	% Ποσοστό συμμετοχής
<b>31 Δεκεμβρίου 2020</b>					
UNISYSTEMS M.A.E.	Ελλάδα	62.931	(38.980)	23.951	100,00%
ACS M.A.E.	Ελλάδα	23.713	(21.345)	2.368	100,00%
ISQUARE M.A.E.	Ελλάδα	60	-	60	100,00%
QUEST ΕΝΕΡΓΕΙΑΚΗ ΚΤΗΜΑΤΙΚΗ Α.Ε.Β.Ε.	Ελλάδα	17.168	-	17.168	100,00%
QUEST on LINE M.A.E.	Ελλάδα	810	(810)	-	100,00%
INFO QUEST TECHNOLOGIES M.A.E.Β.Ε.	Ελλάδα	25.375	(13.431)	11.944	100,00%
ISTORM M.A.E.	Ελλάδα	3.157	-	3.157	100,00%
DIASIMO HOLDINGS LTD	Κύπρος	-	-	-	100,00%
CARDLINK A.E.	Ελλάδα	5.825	-	5.825	85,00%
Cardlink one A.E.	Ελλάδα	281	-	281	85,00%
CLIMA QUEST MAE	Ελλάδα	200	-	200	100,00%
Quest international SRL	Βέλγιο	100	-	100	100,00%
		<b>139.619</b>	<b>(74.567)</b>	<b>65.053</b>	

Η Διοίκηση της Εταιρείας εκτιμά ότι δεν υπάρχουν ενδείξεις περαιτέρω απομείωσης ή αναστροφής της απομείωσης της αξίας των θυγατρικών της.

Επιπρόσθετα των ανωτέρω, στις ενοποιημένες χρηματοοικονομικές καταστάσεις συμπεριλαμβάνονται οι έμμεσες θυγατρικές όπως παρατίθενται παρακάτω:

- Οι 100% θυγατρικές της ACS: GPS IKE που εδρεύει στην Ελλάδα και η ACS INVEST UK LIMITED με έδρα το Ηνωμένο Βασίλειο.
- Οι θυγατρικές της Quest Energy: «Αιολικό Πάρκο Βοιωτίας Αμαλία Α.Ε.» (θυγατρική 100%), «Αιολικό Πάρκο Βοιωτίας Μεγάλο Πλάι Α.Ε.» (θυγατρική 100%), Quest Αιολική Λιβαδίου Λάρισας Ε.Π.Ε.» (θυγατρική 98,77%), «Quest Αιολική Σερβίων Κοζάνης Μ.Ε.Π.Ε.» (θυγατρική 100%), «Quest Αιολική Διστόμου Μεγάλο Πλάι Ε.Π.Ε.» (θυγατρική 98,70%), «Quest Αιολική Σιδηροκάστρου Χορτερό Ε.Π.Ε.» (θυγατρική 98,67%), Ξυλάδες Ενεργειακή Α.Ε. (θυγατρική 99%) και Wind Sieben Α.Ε. (θυγατρική 100%), BETA SUNENERGIA KARVALI ΑΕ (θυγατρική 100%), ΦΩΣ ΕΝΕΡΓΕΙΑ ΚΑΒΑΛΑΣ ΑΕ (θυγατρική 100%), ΝΥΟΝΟ ΚΑΒΑΛΑ PHOTOPOWER ΑΕ (θυγατρική 100%), ΕΝΕΡΓΕΙΑ ΦΩΤΟΣ ΒΗΤΑ ΞΑΝΘΗΣ ΑΕ (θυγατρική 100%), PETROX SOLAR POWER ΑΕ (θυγατρική 100%), PHOTOPOWER ΕΥΜΙΡΙΟ ΒΕΤΑ ΑΕ (θυγατρική 100%), ΜΥΛΟΠΟΤΑΜΟΣ ΦΩΣ 2 ΑΕ (θυγατρική 100%) και η Adepio ltd (100% θυγατρική) με έδρα την Κύπρο.
- Η 100% θυγατρική της «Adepio ltd»: «Κυνηγός Α.Ε.»
- Η 100% θυγατρική της Uni Systems.: «Unisystems Cyprus Ltd» και η 100% θυγατρική αυτής: «Unisystems Information technology Systems SLR», όπως μετονομάστηκε από «Quest Rom Systems Integration & Services Ltd», που εδρεύει στη Ρουμανία (100% θυγατρική).
- Η 100% θυγατρική της Unisystems Α.Ε.: «Unisystems Luxembourg S.à r.l.» με έδρα το Λουξεμβούργο.
- Η 100% θυγατρική της «iStorm Α.Ε.»: «iStorm Cyprus Ltd» με έδρα την Κύπρο.
- Η 100% θυγατρική της «iSquare Α.Ε.»: «iQbility Μ.Ε.Π.Ε.».
- Η 100% θυγατρική της «Info Quest Technologies Α.Ε.Β.Ε.»: «Info Quest Technologies Cyprus LTD».
- Η 100% θυγατρική της «Info Quest Technologies Α.Ε.Β.Ε.»: «Team Candi Α.Ε.».

Με βάση συμφωνία μεταξύ των μετόχων της κατά 85% θυγατρικής εταιρείας Cardlink, οι μέτοχοι που αποτελούν τα δικαιώματα μειοψηφίας διατηρούν δικαίωμα αγοράς (call option) επιπλέον ποσοστού 20% του μετοχικού κεφαλαίου της θυγατρικής εταιρείας.

(Τα ποσά παρουσιάζονται σε χιλιάδες Ευρώ εκτός εάν δηλώνεται διαφορετικά)

## 12. Επενδύσεις σε συγγενείς επιχειρήσεις

	Ο ΟΜΙΛΟΣ		Η ΕΤΑΙΡΕΙΑ	
	30/6/2021	31/12/2020	30/6/2021	31/12/2020
Υπόλοιπο έναρξης	94	173	-	-
Προσθήκες	112	-	-	-
Μερίδιο κέρδους/ ζημιάς (μετά απο φόρους και δικαιώματα μειοψηφίας)	-	-79	-	-
<b>Υπόλοιπο λήξεως</b>	<b>206</b>	<b>94</b>	<b>-</b>	<b>-</b>

Σε επίπεδο Ομίλου περιλαμβάνεται η κατά 43,26% συμμετοχή της Εταιρείας στην εταιρεία «NUBIS A.E.», και η κατά 20% συμμετοχή στην εταιρεία ACS Cyrgus Ltd καθώς και η κατά 40% συμμετοχή στην εταιρεία Parkmobile Hellas A.E.. Στις προσθήκες του δημνου 2021 περιλαμβάνεται η συμμετοχή 25% στην εταιρία Probotek.

## 13. Χρηματοοικονομικά περιουσιακά στοιχεία επιμετρούμενα σε εύλογη αξία μέσω της Κατάστασης Αποτελεσμάτων

	Ο ΟΜΙΛΟΣ		Η ΕΤΑΙΡΕΙΑ	
	30/6/2021	31/12/2020	30/6/2021	31/12/2020
<b>Στην αρχή της χρήσης</b>	<b>4.656</b>	<b>7.373</b>	<b>3.468</b>	<b>3.470</b>
Προσθήκες	9	43	5	-
Πωλήσεις / διαγραφές	(3.867)	(2.431)	(3.867)	-
Αναπροσαρμογές στην εύλογη αξία	510	(152)	510	-
Λοιπά	-	(176)	-	(2)
<b>Στο τέλος της χρήσης</b>	<b>1.308</b>	<b>4.656</b>	<b>115</b>	<b>3.468</b>

	Ο ΟΜΙΛΟΣ		Η ΕΤΑΙΡΕΙΑ	
	30/6/2021	31/12/2020	30/6/2021	31/12/2020
Μη κυκλοφορούν ενεργητικό	552	3.900	100	3.452
Κυκλοφορούν ενεργητικό	755	755	16	16
	<b>1.308</b>	<b>4.656</b>	<b>115</b>	<b>3.468</b>

Εντός του 1<sup>ου</sup> εξαμήνου 2021 η Εταιρεία προέβη στην πώληση κατεχόμενου ποσοστού 25% στην εταιρεία «TEKA Systems A.E.» έναντι τιμήματος ευρώ 5.000 χιλ.. Από τη συναλλαγή αυτή προέκυψε κέρδος στην Εταιρεία και στον Όμιλο ύψους ευρώ 1.920 χιλ. στην κλειόμενη περίοδο που έχει καταχωρηθεί στα λοιπά κέρδη-ζημιές.

Τα χρηματοοικονομικά περιουσιακά στοιχεία σε εύλογη αξία μέσω της Κατάστασης των Αποτελεσμάτων περιλαμβάνουν μη εισηγμένες ή εισηγμένες μετοχές στο Χρηματιστήριο Αθηνών και ομόλογα. Η εύλογη αξία τους προσδιορίζεται από τις δημοσιευμένες τιμές προσφοράς που ισχύουν κατά την ημερομηνία κατάρτισης των χρηματοοικονομικών καταστάσεων. Η εύλογη αξία των μη εισηγμένων μετοχών προσδιορίζεται με τη χρήση τεχνικών αποτίμησης και παραδοχών που στηρίζονται σε δεδομένα της αγοράς κατά την ημερομηνία της οικονομικής πληροφόρησης.

Η Εταιρεία στο τέλος της προηγούμενης χρήσης έχει προβεί σε επανεκτίμηση των ως άνω αξιών με την μέθοδο των προεξοφλημένων ταμειακών ροών.

Το υπόλοιπο των ευρώ 1.308 χιλ. στον Όμιλο αφορά κατά κύριο λόγο σε επενδύσεις σε ομόλογα της θυγατρικής εταιρείας ACS και σε συμμετοχές της έμμεσης θυγατρικής iQbility..

(Τα ποσά παρουσιάζονται σε χιλιάδες Ευρώ εκτός εάν δηλώνεται διαφορετικά)

#### 14. Μετοχικό κεφάλαιο

	Αριθμός μετοχών	Κοινές μετοχές	Υπέρ το άρτιο	Σύνολο
<b>Υπόλοιπο 1 Ιανουαρίου 2020</b>	35.740.896	1.430	106	<b>1.535</b>
Κεφαλαιοποίηση τμήματος του τακτικού αποθεματικού	-	5.361	-	5.361
Κεφαλαιοποίηση αποθεματικών ν.2238/1994 και του ν. 2579/98	-	210.514	(106)	210.408
Συμφηφισμός συσσωρευμένων ζημιών	-	(164.408)	-	(164.408)
Επιστροφή μετοχικού κεφαλαίου με μετρητά	-	(5.361)	-	(5.361)
<b>Υπόλοιπο 31 Δεκεμβρίου 2020</b>	<b>35.740.896</b>	<b>47.535</b>	-	<b>47.535</b>
<b>Υπόλοιπο 1 Ιανουαρίου 2021</b>	<b>35.740.896</b>	<b>47.535</b>	-	<b>47.535</b>
<b>Υπόλοιπο 30 Ιουνίου 2021</b>	<b>35.740.896</b>	<b>47.535</b>	-	<b>47.535</b>

#### Προηγούμενη χρήση

Η Τακτική Γενική Συνέλευση των Μετόχων της 26/06/2020 αποφάσισε την αύξηση του μετοχικού κεφαλαίου της Εταιρείας κατά το ποσό των ευρώ 5.361.134,40 με αύξηση της ονομαστικής αξίας κάθε μετοχής κατά ευρώ 0,15 (από ευρώ 0,04 σε ευρώ 0,19) με κεφαλαιοποίηση τμήματος του υπερβάλλοντος του υποχρεωτικού τακτικού αποθεματικού και την ταυτόχρονη μείωση του μετοχικού κεφαλαίου της Εταιρείας κατά ευρώ 5.361.134,40 με μείωση της ονομαστικής αξίας κάθε μετοχής κατά ευρώ 0,15 (από ευρώ 0,19 σε ευρώ 0,04) με σκοπό την επιστροφή κεφαλαίου με μετρητά στους μετόχους της, το συνολικό ποσό των ευρώ 5.361.134,40 .

Επιπλέον η ανωτέρω Τακτική Γενική Συνέλευση αποφάσισε περαιτέρω την αύξηση του μετοχικού κεφαλαίου της Εταιρείας συνεπεία κεφαλαιοποίησης αποθεματικών που έχουν σχηματισθεί από κατ' ειδικό τρόπο φορολογηθέντα κέρδη, σύμφωνα με τις διατάξεις του ν. 2238/1994, του αποθεματικού υπέρ το άρτιο και τμήματος αποθεματικού φορολογημένου πλήρως σύμφωνα με τις διατάξεις του ν. 2579/98, με αύξηση της ονομαστικής αξίας των μετοχών από ευρώ 0,04 σε ευρώ 5,93 ανά μετοχή και μείωση του μετοχικού κεφαλαίου με μείωση της ονομαστικής αξίας των μετοχών κατά ευρώ 4,60 προς συμφηφισμό συσσωρευμένων ζημιών. Κατόπιν των ανωτέρω εταιρικών πράξεων, το μετοχικό κεφάλαιο ανέρχεται πλέον σε ευρώ 47.535.391,68 και διαιρείται σε 35.740.896 άυλες κοινές ονομαστικές μετοχές ονομαστικής αξίας ευρώ 1,33 η κάθε μία.

Κατά τη λήξη της κλειόμενης περιόδου η Εταιρεία κατείχε 54.664 ίδιες μετοχές που αντιπροσωπεύουν το 0,15% του μετοχικού κεφαλαίου της με μέση τιμή κτήσης € 9,23 ανά μετοχή.

#### 15. Δανεισμός

	Ο ΟΜΙΛΟΣ		Η ΕΤΑΙΡΕΙΑ	
	30/06/2021	31/12/2020	30/06/2021	31/12/2020
<b>Μακροπρόθεσμος δανεισμός</b>				
Τραπεζικά δάνεια	1.528	548	-	-
Ομολογιακό Δάνειο	50.821	62.045	5.985	11.977
<b>Σύνολο μακροπρόθεσμων δανείων</b>	<b>52.349</b>	<b>62.593</b>	<b>5.985</b>	<b>11.977</b>
<b>Βραχυπρόθεσμα δάνεια</b>				
Τραπεζικά δάνεια	16.188	11.896	-	-
Ομολογιακό Δάνειο	20.376	12.133	6.000	-
Άλλα δάνεια (Factoring)	8.664	5	-	-
<b>Σύνολο βραχυπρόθεσμων δανείων</b>	<b>45.228</b>	<b>24.034</b>	<b>6.000</b>	-
<b>Σύνολο δανείων</b>	<b>97.577</b>	<b>86.627</b>	<b>11.985</b>	<b>11.977</b>

Ο Όμιλος έχει εγκεκριμένες γραμμές χρηματοδότησης με πιστωτικά ιδρύματα ύψους ευρώ 203 εκατ. και η Εταιρεία ύψους ευρώ 13 εκατ.. Η εύλογη αξία των δανείων προσεγγίζει τη λογιστική τους αξία.

(Τα ποσά παρουσιάζονται σε χιλιάδες Ευρώ εκτός εάν δηλώνεται διαφορετικά)

Η μεταβολή του δανεισμού του Ομίλου έχει ως εξής:

	Ο ΟΜΙΛΟΣ		Η ΕΤΑΙΡΕΙΑ	
	30/6/2021	31/12/2020	30/6/2021	31/12/2020
<b>Υπόλοιπο έναρξης</b>	<b>86.627</b>	<b>50.425</b>	<b>11.977</b>	-
Εξοφλήσεις δανείων	(2.571)	(5.891)		(23)
Εισπράξεις από δάνεια	25.521	42.093	7	12.000
Μεταφορά σε περιουσιακά στοιχεία που κατέχονται προς πώληση (σημείωση 30)	(12.000)	-	-	-
<b>Υπόλοιπο λήξεως</b>	<b>97.577</b>	<b>86.627</b>	<b>11.985</b>	<b>11.977</b>

Η Εταιρεία και ο Όμιλος δεν εκτίθενται σε συναλλαγματικό κίνδυνο διότι το σύνολο των δανείων της Εταιρείας και του Ομίλου κατά το Α' Εξάμηνο 2021 ήταν σε Ευρώ.

Ο μακροπρόθεσμος δανεισμός αναλύεται ως εξής ως προς την ληκτότητα :

	Ο ΟΜΙΛΟΣ		Η ΕΤΑΙΡΕΙΑ	
	30/06/2021	31/12/2020	30/06/2021	31/12/2020
Μεταξύ 1 και 2 ετών	13.152	11.750	5.985	-
Μεταξύ 2 και 3 ετών	7.721	14.822	-	5.989
Μεταξύ 3 και 5 ετών	19.929	25.789	-	5.989
Πάνω από 5 έτη	11.547	10.231	-	-
	<b>52.349</b>	<b>62.593</b>	<b>5.985</b>	<b>11.977</b>

Η Εταιρεία είναι εκτεθειμένη στις διακυμάνσεις των επιτοκίων που επικρατούν στην αγορά και τα οποία επηρεάζουν την χρηματοοικονομική της θέση και τις ταμειακές της ροές. Το κόστος δανεισμού δύναται να αυξάνεται ή να μειώνεται ως αποτέλεσμα τέτοιων διακυμάνσεων.

#### **Ομολογιακά δάνεια**

##### **Η Εταιρεία**

Στις 27 Ιουλίου 2020 η Εταιρεία σύναψε κοινό ομολογιακό δάνειο ονομαστικής αξίας ύψους έως ευρώ 12.000 χιλ., σύμφωνα με τις διατάξεις του ν. 4548/2018 και του ν. 3156/2003. Διαχειριστής Πληρωμών και Εκπρόσωπος των Ομολογιούχων και των Ομολογιούχων Δανειστών ορίστηκε η ALPHA ΤΡΑΠΕΖΑ ΑΝΩΝΥΜΗ ΕΤΑΙΡΙΑ.

##### **Cardlink A.E.**

Η Cardlink στις 13 Δεκεμβρίου 2019 σύναψε Ομολογιακό Δάνειο με την Alpha Bank ποσού ευρώ 10.000 χιλ. Η αποπληρωμή του δανείου γίνεται σε 6 εξαμηνίες δόσεις αρχής γενομένης την 16/6/2022 με ποσό ευρώ 1,666 χιλ. και η τελευταία δόση θα αποπληρωθεί βάσει του πλάνου αποπληρωμών στις 16/12/2024 με ποσό ευρώ 1,666 χιλ.

##### **Wind Sieben Βιοωτίας Ενεργειακή Μ.Α.Ε.**

Η θυγατρική εταιρεία Wind Sieben Βιοωτίας Ενεργειακή Μ.Α.Ε. στις 24 Απριλίου 2019 σύναψε Ομολογιακό Δάνειο με την Alpha Bank ποσού ευρώ 3.500 χιλ.. Η αποπληρωμή του δανείου γίνεται σε 26 τριμηνιαίες δόσεις αρχής γενομένης την 30/6/2019 ενώ η τελευταία δόση θα αποπληρωθεί βάσει του πλάνου αποπληρωμών στις 30/6/2025 με ποσό ευρώ 334 χιλ..

##### **Ανώνυμη Τουριστική Γεωργική Κατασκευαστική Εταιρεία Κυνηγός Α.Ε.**

Η θυγατρική εταιρεία Ανώνυμη Τουριστική Γεωργική Κατασκευαστική Εταιρεία Κυνηγός Α.Ε. στις 28/9/2020 σύναψε Ομολογιακό Δάνειο με την ΕΘΝΙΚΗ ΤΡΑΠΕΖΑ ΑΕ ποσού ευρώ 18.070 χιλ.. Η αποπληρωμή του δανείου γίνεται σε 22 εξαμηνιαίες δόσεις αρχής γενομένης την 31/12/2020.

##### **ISquare**

Η θυγατρική εταιρεία ISquare MAE στις 27 Ιουλίου 2020 σύναψε Ομολογιακό δάνειο με την Alpha bank ποσού ευρώ 5.000χιλ.. Η αποπληρωμή του δανείου θα πραγματοποιηθεί εντός ενός έτους από την σύναψη του δανείου.

(Τα ποσά παρουσιάζονται σε χιλιάδες Ευρώ εκτός εάν  
δηλώνεται διαφορετικά)

**Info Quest Technologies MAE**

Η θυγατρική εταιρεία Info Quest Technologies MAE στις 27 Ιουλίου 2020 σύναψε Ομολογιακό δάνειο με την Alpha bank ποσού ευρώ 10.000 χιλ.. Η διάρκεια του δανείου είναι πέντε έτη και η τελευταία δόση του δανείου θα είναι στις 27/7/2025.

Επίσης η θυγατρική εταιρεία Info Quest Technologies MAE στις 30 Ιουλίου 2020 σύναψε Ομολογιακό δάνειο με την Εθνική Τράπεζα ποσού ευρώ 10.000χιλ.. Η διάρκεια του δανείου είναι πέντε έτη και η τελευταία δόση του δανείου θα είναι στις 27/7/2025.

**Quest Ενεργειακή Κτηματική M.A.E.B.E**

Η εταιρεία Quest Ενεργειακή Κτηματική M.A.E.B.E στις 17 Νοεμβρίου 2020 σύναψε Ομολογιακό Δάνειο με την Alpha Bank ποσού ευρώ 3.000 χιλ.. Η αποπληρωμή του δανείου γίνεται σε 14 τριμηνιαίες δόσεις αρχής γενομένης την 17/2/2021.

**Beta Sunenergia Karvali M.A.E.**

Η εταιρεία Beta Sunenergia Karvali M.A.E στις 12 Απριλίου 2021 σύναψε Ομολογιακό Δάνειο με την Τράπεζα Πειραιώς ποσού ευρώ 1.280 χιλ. Η διάρκεια του δανείου είναι επτά έτη και η τελευταία δόση του δανείου θα καταβληθεί στις 31/12/2028.

**Nuovo Kavala Phottopower M.A.E.**

Η εταιρεία Nuovo Kavala Phottopower\_M.A.E στις 12 Απριλίου 2021 σύναψε Ομολογιακό Δάνειο με την Τράπεζα Πειραιώς ποσού ευρώ 1.311 χιλ.. Η διάρκεια του δανείου είναι επτά έτη και η τελευταία δόση του δανείου θα καταβληθεί στις 31/12/2028.

**Petrox Solar Power M.A.E.**

Η εταιρεία Petrox Solar Power\_M.A.E στις 12 Απριλίου 2021 σύναψε Ομολογιακό Δάνειο με την Τράπεζα Πειραιώς ποσού ευρώ 1.327 χιλ. Η διάρκεια του δανείου είναι επτά έτη και η τελευταία δόση του δανείου θα καταβληθεί στις 31/12/2028.

**Phottopower Evmirio Beta M.A.E.**

Η εταιρεία Phottopower Evmirio Beta **M.A.E** στις 20 Απριλίου 2021 σύναψε Ομολογιακό Δάνειο με την Τράπεζα Πειραιώς ποσού ευρώ 1.338 χιλ. Η διάρκεια του δανείου είναι επτά έτη και η τελευταία δόση του δανείου θα καταβληθεί στις 31/12/2028.

**Ενέργεια Φωτός Βήτα Ξάνθης M.A.E.**

Η εταιρεία Ενέργεια Φωτός Βήτα Ξάνθης **M.A.E** στις 14 Απριλίου 2021 σύναψε Ομολογιακό Δάνειο με την Τράπεζα Πειραιώς ποσού ευρώ 1.363 χιλ. Η διάρκεια του δανείου είναι επτά έτη και η τελευταία δόση του δανείου θα καταβληθεί στις 31/12/2028.

**Μυλοπόταμος Φως 2 M.A.E.**

Η εταιρεία Μυλοπόταμος Φως 2 **M.A.E** στις 14 Απριλίου 2021 σύναψε Ομολογιακό Δάνειο με την Τράπεζα Πειραιώς ποσού ευρώ 1.287 χιλ. Η διάρκεια του δανείου είναι επτά έτη και η τελευταία δόση του δανείου θα καταβληθεί στις 31/12/2028.

**Φως Ενέργεια Καβάλα M.A.E.**

Η εταιρεία Φως Ενέργεια Καβάλα **M.A.E** στις 14 Απριλίου 2021 σύναψε Ομολογιακό Δάνειο με την Τράπεζα Πειραιώς ποσού ευρώ 1.319 χιλ. Η διάρκεια του δανείου είναι επτά έτη και η τελευταία δόση του δανείου θα καταβληθεί στις 31/12/2028.

**Ξυλάδες Ενεργειακή .A.E.**

Η εταιρεία Ξυλάδες Ενεργειακή .A.E στις 18 Ιουνίου 2021 σύναψε Ομολογιακό Δάνειο με την Τράπεζα Eurobank ποσού ευρώ 1.310 χιλ. Η διάρκεια του δανείου είναι πέντε έτη και η τελευταία δόση του δανείου θα καταβληθεί στις 31/03/2026.

**Unisystems M.A.E.**

Η θυγατρική εταιρεία UniSystems M.A.E. στις 27 Ιουλίου 2020 σύναψε Ομολογιακό Δάνειο ετησίας διάρκειας με την Alpha Bank ποσού ευρώ 5.000 χιλ. Η αποπληρωμή του δανείου θα γίνει εφάπαξ στις 30 Ιουλίου 2021.

(Τα ποσά παρουσιάζονται σε χιλιάδες Ευρώ εκτός εάν δηλώνεται διαφορετικά)

## 16. Ενδεχόμενες υποχρεώσεις και απαιτήσεις

Ο Όμιλος και η Εταιρεία έχει ενδεχόμενες υποχρεώσεις και απαιτήσεις σε σχέση με τράπεζες, λοιπές εγγυήσεις και άλλα θέματα που προκύπτουν στα πλαίσια της συνήθους δραστηριότητάς της από τις οποίες δεν αναμένεται να προκύψουν σημαντικές επιπλέον επιβαρύνσεις.

Οι ενδεχόμενες υποχρεώσεις αναλύονται ως εξής:

	Ο ΟΜΙΛΟΣ		Η ΕΤΑΙΡΕΙΑ	
	30/06/2021	31/12/2020	30/06/2021	31/12/2020
Εγγυητικές καλής εκτέλεσης	27.950	12.623	-	-
Εγγυητικές για συμμετοχή σε διαγωνισμούς	2.082	2.259	-	-
Εγγυητικές για προκαταβολές	4.003	3.982	-	-
Εγγυήσεις σε τράπεζες για λογαριασμό θυγατρικών	35.840	33.440	35.840	33.440
Εγγυήσεις σε προμηθευτές για λογαριασμό θυγατρικών	26.894	33.904	26.894	33.904
Λοιπά	22.339	9.153	-	-
	<b>119.108</b>	<b>95.361</b>	<b>62.734</b>	<b>67.344</b>

Επιπλέον σημειώνονται τα εξής:

Οι φορολογικές υποχρεώσεις του Ομίλου δεν έχουν καταστεί οριστικές αφού παραμένουν ανέλεγκτες προηγούμενες φορολογικές χρήσεις.

Η Σημείωση 23 παρουσιάζει τις ανέλεγκτες φορολογικά χρήσεις για κάθε θυγατρική εταιρία του Ομίλου.

Τμήμα δανεισμού των θυγατρικών εταιριών του Ομίλου είναι εξασφαλισμένος και με εγγυήσεις που έχει παράσχει η Εταιρεία.

Επιπρόσθετα υπάρχουν διάφορες δικαστικές υποθέσεις εταιριών του Ομίλου από τις οποίες η Διοίκηση εκτιμά ότι δεν αναμένεται να προκύψουν σημαντικές επιπλέον επιβαρύνσεις.

## 17. Υφιστάμενα εμπράγματα βάρη

Κατά τη λήξη της κλειόμενης περιόδου υπάρχουν τα ακόλουθα εμπράγματα βάρη επί κινητών εταιρείας του Ομίλου :

### 1. QUEST ΕΝΕΡΓΕΙΑΚΗ ΚΤΗΜΑΤΙΚΗ Μ.Α.Ε.Β.Ε.

Η εταιρεία «QUEST ΕΝΕΡΓΕΙΑΚΗ ΚΤΗΜΑΤΙΚΗ ΜΑΕΒΕ» έχει συνάψει:

- την από 17 Νοεμβρίου 2020 9ετούς διάρκειας Σύμβαση Ομολογιακού Δανείου με την ALPHA BANK ύψους ευρώ €3.000 χιλ.. Το τρέχον ανεξόφλητο ποσό ανέρχεται σε €2.833χιλ., προς κάλυψη της οποίας έχουν συναφθεί Σύμβαση Παροχής Ενεχύρου επί Χρεογράφων.

### 2. Ξυλάδες Ενεργειακή Α.Ε.

Η εταιρεία «Ξυλάδες Ενεργειακή Α.Ε.» έχει συνάψει:

- α., την από 11 Μαΐου 2012 10ετούς διάρκειας Σύμβαση Χρεωλυτικού Δανείου με το ΤΤ (Eurobank), ύψους ευρώ €2.548 χιλ.. Το τρέχον ανεξόφλητο ποσό ανέρχεται σε €318χιλ., προς κάλυψη της οποίας έχει συναφθεί:
  - η από 23 Ιουλίου 2012 Σύμβαση Πλασματικού Ενεχύρου επί Κινητών (ν. 2844/2000), η οποία έχει καταχωρισθεί/δημοσιευθεί στο ενεχυροφυλακείο Αθηνών, βάσει της οποίας έχει ενεχυριαστεί ο πάγιος εξοπλισμός της εν λόγω εταιρείας.
- β., την από 18 Ιουνίου 2021 5ετούς διάρκειας Σύμβαση Ομολογιακού Δανείου, με την Τράπεζα Eurobank ποσού ευρώ €1.310 χιλ.. Το τρέχον ανεξόφλητο ποσό ανέρχεται σε €1.310 χιλ., προς κάλυψη της οποίας έχει συναφθεί:
  - η από 18 Ιουνίου 2021 Σύμβαση Πλασματικού Ενεχύρου επί Κινητών (ν. 2844/2000)

### 3. Wind Sieben Βοιωτίας Ενεργειακή Μ.Α.Ε.

Η εταιρεία «Wind Sieben Βοιωτίας Ενεργειακή Μ.Α.Ε.» έχει συνάψει:

- την από 24 Απριλίου 2019 6ετούς διάρκειας Σύμβαση Ομολογιακού Δανείου με την ALPHA BANK ύψους ευρώ €3.500 χιλ.. Το τρέχον ανεξόφλητο ποσό ανέρχεται σε €2.466χιλ., προς κάλυψη της οποίας έχουν συναφθεί οι κάτωθι συμβάσεις εξασφάλισης:
  - α Η από 24 Απριλίου 2019 Σύμβαση Παροχής Ενεχύρου επί Κινητών (ν. 2844/2000), βάσει της οποίας έχει ενεχυριαστεί ο πάγιος εξοπλισμός της εν λόγω εταιρείας και
  - β Η από 24 Απριλίου 2019 Σύμβαση Παροχής Ενεχύρου επί Χρεογράφων.



(Τα ποσά παρουσιάζονται σε χιλιάδες Ευρώ εκτός εάν  
δηλώνεται διαφορετικά)

4. Φως Ενέργεια Καβάλα Μ.Α.Ε.

Η εταιρεία «Φως Ενέργεια Καβάλα Μ.Α.Ε.» έχει συνάψει:

- την από 12 Απριλίου 2021 επταετούς διάρκειας Σύμβαση Ομολογιακού Δανείου με την Τράπεζα Πειραιώς ύψους ευρώ €1.319 χιλ.. Το τρέχον ανεξόφλητο ποσό ανέρχεται σε €1.229χιλ.,

προς κάλυψη της οποίας έχουν συναφθεί οι κάτωθι συμβάσεις εξασφάλισης:

α Η από 12 Απριλίου 2021 Σύμβαση Παροχής Ενεχύρου επί Κινητών (ν. 2844/2000), βάσει της οποίας έχει ενεχυριαστεί ο πάγιος εξοπλισμός της εν λόγω εταιρείας και  
β Η από 12 Απριλίου 2021 Σύμβαση Παροχής Ενεχύρου επί Χρεογράφων.

5. Μυλοπόταμος Φως 2 Μ.Α.Ε.

Η εταιρεία «Μυλοπόταμος Φως 2 Μ.Α.Ε.» έχει συνάψει:

- την από 12 Απριλίου 2021 7ετούς διάρκειας Σύμβαση Ομολογιακού Δανείου με την Τράπεζα Πειραιώς ύψους ευρώ €1.287 χιλ.. Το τρέχον, ανεξόφλητο ποσό ανέρχεται σε €1.199χιλ.,

προς κάλυψη της οποίας έχουν συναφθεί οι κάτωθι συμβάσεις εξασφάλισης:

α Η από 12 Απριλίου 2021 Σύμβαση Παροχής Ενεχύρου επί Κινητών (ν. 2844/2000), βάσει της οποίας έχει ενεχυριαστεί ο πάγιος εξοπλισμός της εν λόγω εταιρείας και  
β Η από 12 Απριλίου 2021 Σύμβαση Παροχής Ενεχύρου επί Χρεογράφων.

6. Ενέργεια Φωτός Βήτα Ξάνθης Μ.Α.Ε.

Η εταιρεία «Ενέργεια Φωτός Βήτα Ξάνθης Μ.Α.Ε.» έχει συνάψει:

- την από 12 Απριλίου 2021 7ετούς διάρκειας Σύμβαση Ομολογιακού Δανείου με την Τράπεζα Πειραιώς ύψους ευρώ €1.363 χιλ.. Το τρέχον ανεξόφλητο ποσό ανέρχεται σε €1.270χιλ.,

προς κάλυψη της οποίας έχουν συναφθεί οι κάτωθι συμβάσεις εξασφάλισης:

α Η από 12 Απριλίου 2021 Σύμβαση Παροχής Ενεχύρου επί Κινητών (ν. 2844/2000), βάσει της οποίας έχει ενεχυριαστεί ο πάγιος εξοπλισμός της εν λόγω εταιρείας και  
β Η από 12 Απριλίου 2021 Σύμβαση Παροχής Ενεχύρου επί Χρεογράφων.

7. Phottopower Evmirio Beta Μ.Α.Ε.

Η εταιρεία «Phottopower Evmirio Beta Μ.Α.Ε.» έχει συνάψει:

- την από 12 Απριλίου 2021 7ετούς διάρκειας Σύμβαση Ομολογιακού Δανείου με την Τράπεζα Πειραιώς ύψους ευρώ €1.338 χιλ.. Το τρέχον ανεξόφλητο ποσό ανέρχεται σε €1.248χιλ.,

προς κάλυψη της οποίας έχουν συναφθεί οι κάτωθι συμβάσεις εξασφάλισης:

α Η από 12 Απριλίου 2021 Σύμβαση Παροχής Ενεχύρου επί Κινητών (ν. 2844/2000), βάσει της οποίας έχει ενεχυριαστεί ο πάγιος εξοπλισμός της εν λόγω εταιρείας και  
β Η από 12 Απριλίου 2021 Σύμβαση Παροχής Ενεχύρου επί Χρεογράφων.

8. Petrox Solar Power Μ.Α.Ε.

Η εταιρεία «Petrox Solar Power Μ.Α.Ε.» έχει συνάψει:

- την από 12 Απριλίου 2021 7ετούς διάρκειας Σύμβαση Ομολογιακού Δανείου με την Τράπεζα Πειραιώς ύψους ευρώ €1.327 χιλ.. Το τρέχον ανεξόφλητο ποσό ανέρχεται σε €1.237χιλ.,

προς κάλυψη της οποίας έχουν συναφθεί οι κάτωθι συμβάσεις εξασφάλισης:

α Η από 12 Απριλίου 2021 Σύμβαση Παροχής Ενεχύρου επί Κινητών (ν. 2844/2000), βάσει της οποίας έχει ενεχυριαστεί ο πάγιος εξοπλισμός της εν λόγω εταιρείας και  
β Η από 12 Απριλίου 2021 Σύμβαση Παροχής Ενεχύρου επί Χρεογράφων.

9. Nuovo Kavala Phottopower Μ.Α.Ε.

Η εταιρεία «Nuovo Kavala Phottopower Μ.Α.Ε.» έχει συνάψει:

- την από 12 Απριλίου 2021 7ετούς διάρκειας Σύμβαση Ομολογιακού Δανείου με την Τράπεζα Πειραιώς ύψους ευρώ €1.311χιλ.. Το τρέχον ανεξόφλητο ποσό ανέρχεται σε €1.221χιλ.,

προς κάλυψη της οποίας έχουν συναφθεί οι κάτωθι συμβάσεις εξασφάλισης:

α Η από 12 Απριλίου 2021 Σύμβαση Παροχής Ενεχύρου επί Κινητών (ν. 2844/2000), βάσει της οποίας έχει ενεχυριαστεί ο πάγιος εξοπλισμός της εν λόγω εταιρείας και  
β Η από 12 Απριλίου 2021 Σύμβαση Παροχής Ενεχύρου επί Χρεογράφων.

10. Beta Sunenergia Karvali Μ.Α.Ε.

Η εταιρεία «Beta Sunenergia Karvali Μ.Α.Ε.» έχει συνάψει:

- την από 12 Απριλίου 2021 7ετούς διάρκειας Σύμβαση Ομολογιακού Δανείου με την Τράπεζα Πειραιώς ύψους ευρώ €1.280χιλ.. Το τρέχον ανεξόφλητο ποσό ανέρχεται σε €1.193χιλ.,

προς κάλυψη της οποίας έχουν συναφθεί οι κάτωθι συμβάσεις εξασφάλισης:

α Η από 12 Απριλίου 2021 Σύμβαση Παροχής Ενεχύρου επί Κινητών (ν. 2844/2000), βάσει της οποίας έχει ενεχυριαστεί ο πάγιος εξοπλισμός της εν λόγω εταιρείας και  
β Η από 12 Απριλίου 2021 Σύμβαση Παροχής Ενεχύρου επί Χρεογράφων.

11. Ανώνυμη Τουριστική Γεωργική Κατασκευαστική Εταιρεία Κυνηγός Α.Ε.

Η εταιρεία «Ανώνυμη Τουριστική Γεωργική Κατασκευαστική Εταιρεία Κυνηγός Α.Ε.» έχει συνάψει:

- την από 28 Σεπτεμβρίου 2020 11ετούς διάρκειας Σύμβαση Ομολογιακού Δανείου με την ΕΘΝΙΚΗ Τράπεζα ύψους ευρώ €18.070χιλ.. Το τρέχον ανεξόφλητο ποσό ανέρχεται σε €16.452χιλ.,

(Τα ποσά παρουσιάζονται σε χιλιάδες Ευρώ εκτός εάν δηλώνεται διαφορετικά)

προς κάλυψη της οποίας έχουν συναφθεί οι κάτωθι συμβάσεις εξασφάλισης:  
 α Η από 28 Σεπτεμβρίου 2020 Σύμβαση Παροχής Ενεχύρου επί Κινητών (ν. 2844/2000), βάσει της οποίας έχει ενεχυριαστεί ο πάγιος εξοπλισμός της εν λόγω εταιρείας και  
 β Η από 28 Σεπτεμβρίου 2020 Σύμβαση Παροχής Ενεχύρου επί Χρεογράφων.

Τμήμα του δανεισμού των θυγατρικών εταιρειών του Ομίλου είναι εξασφαλισμένος με εγγυήσεις που έχει παράσχει η Εταιρεία.

## 18. Ανειλημμένες υποχρεώσεις

### Κεφαλαιουχικές υποχρεώσεις

Κατά την ημερομηνία σύνταξης της ενδιάμεσης συνοπτικής χρηματοοικονομικής πληροφόρησης δεν υφίστανται σημαντικές κεφαλαιουχικές δαπάνες που έχουν αναληφθεί αλλά δεν έχουν εκτελεσθεί για τον Όμιλο.

## 19. Φόρος Εισοδήματος

Ο φόρος εισοδήματος της Εταιρείας και του Ομίλου την περίοδο μέχρι την 30 Ιουνίου 2021 και 30 Ιουνίου 2020 ήταν :

	Ο ΟΜΙΛΟΣ					
	01/01/2021-30/6/2021			01/01/2020-30/6/2020		
	Συνεχιζόμενες Δραστηριότητες	Διακοπείσες Δραστηριότητες	Σύνολο	Συνεχιζόμενες Δραστηριότητες	Διακοπείσες Δραστηριότητες	Σύνολο
Τρέχων φόρος χρήσης	(6.409)	(1.194)	(7.603)	(5.253)	(278)	(5.531)
Αναβαλλόμενος φόρος	1.482	130	1.612	1.305	84	1.389
<b>Σύνολο</b>	<b>(4.927)</b>	<b>(1.064)</b>	<b>(5.991)</b>	<b>(3.948)</b>	<b>(194)</b>	<b>(4.141)</b>

	Η ΕΤΑΙΡΕΙΑ	
	01/01/2021-30/6/2021	01/01/2020-30/6/2020
Τρέχων φόρος χρήσης	-	(52)
Αναβαλλόμενος φόρος	48	(23)
<b>Σύνολο</b>	<b>48</b>	<b>(75)</b>

Ο πραγματικός φορολογικός συντελεστής του Ομίλου και της Εταιρείας για την εξάμηνη περίοδο που έληξε την 30 Ιουνίου 2021 ήταν 20% και -0.4% αντίστοιχα (εξάμηνη περίοδο που έληξε την 30 Ιουνίου 2020: 26% και 1.2% αντίστοιχα). Η μεταβολή οφείλεται κυρίως στη μείωση του φορολογικού συντελεστή εισοδήματος από 24% που ίσχυε για τη φορολογική χρήση 2020 σε 22% που ισχύει για τη φορολογική χρήση 2021.

Σχετικά με τις θυγατρικές της Εταιρείας που είναι εγκατεστημένες στο εξωτερικό, για τον υπολογισμό της τρέχουσας φορολογικής επιβάρυνσης εφαρμόζονται οι τοπικοί φορολογικοί συντελεστές. Ο φόρος επί των κερδών προ φόρων της Εταιρείας διαφέρει από το θεωρητικό ποσό το οποίο θα προέκυπτε εάν χρησιμοποιούσαμε τον μέσο σταθμικό φορολογικό συντελεστή της χώρας προέλευσης της κάθε εταιρείας.

Με βάση το αρ. 120 του ν.4799/2021 μειώνεται, κατά 2% (από 24% σε 22%), ο συντελεστής φορολογίας εισοδήματος των κατά ειδικότερα οριζόμενων νομικών προσώπων και νομικών οντοτήτων, για τα εισοδήματα του φορολογικού έτους 2021 και εφεξής.

## **20. Μερίσματα**

### **Κλειόμενη περίοδος**

Η Τακτική Γενική Συνέλευση της 18/06/2021 αποφάσισε την διανομή τμήματος αδιανέμητων κερδών προηγούμενων χρήσεων, ποσού ευρώ 10.706.χιλ. (€ 0,30 ανά μετοχή, μικτό ποσό, € 0,285 (Καθαρό ποσό μετά από την παρακράτηση 5%) και εξαιρουμένων των 54.664 ιδίων μετοχών που κατέχει η Εταιρεία, από τα κέρδη προηγούμενων ετών.

### **Προηγούμενη χρήση**

Η Τακτική Γενική Συνέλευση των Μετόχων της 26/06/2020 αποφάσισε την αύξηση του μετοχικού κεφαλαίου της Εταιρείας κατά το ποσό των ευρώ 5.361 χιλ. με αύξηση της ονομαστικής αξίας κάθε μετοχής κατά ευρώ 0,15 (από ευρώ 0,04 σε ευρώ 0,19) με κεφαλαιοποίηση τμήματος του υπερβάλλοντος του υποχρεωτικού τακτικού αποθεματικού και την ταυτόχρονη μείωση του μετοχικού κεφαλαίου της Εταιρείας κατά ευρώ 5.361 χιλ. με μείωση της ονομαστικής αξίας κάθε μετοχής κατά ευρώ 0,15 (από ευρώ 0,19 σε ευρώ 0,04). Με βάση τις διατάξεις της ΠΟΛ.1042/26.1.2015 εξομοιώνεται με διανομή ποσού τελικού καθαρού μερίσματος των € 0,15 ανά μετοχή, ήτοι € 0,1579 υποκείμενο σε παρακράτηση φόρου 5%, σύμφωνα με το άρθρο 24 του Νόμου 4646/2019 όπως ισχύει σήμερα. Επιπλέον για τους μετόχους που δεν υπόκεινται στην ως άνω παρακράτηση, η Εταιρεία προέβη σε επιπλέον ισόποση με την ως άνω παρακράτηση του 5% χρηματική διανομή μέσω των χειριστών τους.

Επιπλέον η Έκτακτη Γενική Συνέλευση της 1/12/2020 αποφάσισε την διανομή τμήματος αδιανέμητων κερδών προηγούμενων χρήσεων, ποσού ευρώ 10.722.χιλ. (€ 0,30 ανά μετοχή, μικτό ποσό, € 0,285 (Καθαρό ποσό μετά από την παρακράτηση 5%) και εξαιρουμένων των 22.082 ιδίων μετοχών που κατέχει η Εταιρεία, από τα κέρδη προηγούμενων ετών.

(Τα ποσά παρουσιάζονται σε χιλιάδες Ευρώ εκτός εάν δηλώνεται διαφορετικά)

## 21. Συναλλαγές με συνδεδεμένα μέρη

Οι συναλλαγές με τα συνδεδεμένα μέρη έχουν ως εξής:

	Ο ΟΜΙΛΟΣ		Η ΕΤΑΙΡΕΙΑ	
	1/1/2021 έως 30/6/2021	1/1/2020 έως 30/6/2020	1/1/2021 έως 30/6/2021	1/1/2020 έως 30/6/2020
<b>i) Πωλήσεις</b>				
<b>Πωλήσεις αγαθών προς:</b>	<b>2.356</b>	<b>1.536</b>	-	-
-Λοιπές συνδεδεμένες	2.356	1.536	-	-
<b>Πωλήσεις υπηρεσιών προς:</b>	<b>422</b>	<b>622</b>	<b>774</b>	<b>765</b>
-Unisystems Group	-	-	323	304
-Info Quest Technologies	-	-	100	106
-ACS	-	-	149	147
-iStorm	-	-	8	9
-iSquare	-	-	91	91
-Λοιπές άμεσες θυγατρικές	-	-	99	103
-Λοιπές συνδεδεμένες	422	622	4	4
<b>Μερίσματα</b>	<b>-</b>	<b>476</b>	<b>11.429</b>	<b>6.266</b>
-Info Quest Technologies	-	-	2.000	-
-ACS	-	-	7.029	4.290
-iStorm	-	-	-	-
-iSquare	-	-	2.400	1.500
-Λοιπές συνδεδεμένες	-	476	-	476
	<b>2.778</b>	<b>2.635</b>	<b>12.203</b>	<b>7.031</b>
<b>ii) Αγορές</b>				
<b>Αγορές υπηρεσιών από:</b>	<b>1.097</b>	<b>829</b>	<b>57</b>	<b>89</b>
-Unisystems	-	-	3	31
-Info Quest Technologies	-	-	20	18
-Λοιπές συνδεδεμένες	1.097	829	34	40
	<b>1.097</b>	<b>829</b>	<b>57</b>	<b>89</b>
<b>iii) Παροχές προς τη Διοίκηση</b>				
Αμοιβές μελών της διοίκησης	2.961	2.553	220	95
	<b>2.961</b>	<b>2.553</b>	<b>220</b>	<b>95</b>
<b>iv) Υπόλοιπα τέλους χρήσης που προέρχονται από πωλήσεις-αγορές αγαθών/υπηρεσιών/μερίσματα</b>				
	Ο ΟΜΙΛΟΣ		Η ΕΤΑΙΡΕΙΑ	
	30/6/2021	31/12/2020	30/6/2021	31/12/2020
<b>Απαιτήσεις από:</b>				
-Unisystems Group	-	-	110	113
-Info Quest Technologies	-	-	43	14
-ACS	-	-	22	22
-iSquare	-	-	19	19
-Λοιπές άμεσες θυγατρικές	-	-	1.472	720
-Λοιπές συνδεδεμένες	3.222	3.061	16	16
	<b>3.222</b>	<b>3.061</b>	<b>1.681</b>	<b>905</b>
<b>Υποχρεώσεις προς :</b>				
-Info Quest Technologies	-	-	3	3
-ACS	-	-	13	13
-Λοιπές συνδεδεμένες	60	1.364	3	2
	<b>60</b>	<b>1.364</b>	<b>19</b>	<b>19</b>

(Τα ποσά παρουσιάζονται σε χιλιάδες Ευρώ εκτός εάν δηλώνεται διαφορετικά)

**iv) Υπόλοιπα τέλους χρήσης που προέρχονται από πωλήσεις-αγορές αγαθών/υπηρεσιών/μερίσματα**

	Ο ΟΜΙΛΟΣ		Η ΕΤΑΙΡΕΙΑ	
	30/6/2021	31/12/2020	30/6/2021	31/12/2020
Απαιτήσεις από:				
-Unisystems Group	-	-	110	113
-Info Quest Technologies	-	-	43	14
-ACS	-	-	22	22
-iSquare	-	-	19	19
-Λοιπές άμεσες θυγατρικές	-	-	1.472	720
-Λοιπές συνδεδεμένες	3.222	3.061	16	16
	<b>3.222</b>	<b>3.061</b>	<b>1.681</b>	<b>905</b>
Υποχρεώσεις προς :				
-Info Quest Technologies	-	-	3	3
-ACS	-	-	13	13
-Λοιπές συνδεδεμένες	60	1.364	3	2
	<b>60</b>	<b>1.364</b>	<b>19</b>	<b>19</b>

Οι υπηρεσίες από και προς συνδεδεμένα μέρη, καθώς και οι πωλήσεις και αγορές αγαθών, γίνονται σύμφωνα με τους τιμοκαταλόγους που ισχύουν για μη συνδεδεμένα μέρη.

Στο πλαίσιο της υιοθέτησης του ΔΠΧΑ 16, οι υποχρεώσεις από μισθώσεις του Ομίλου και της Εταιρείας με τα συνδεδεμένα μέρη αναλύονται ως εξής:

	Ο ΟΜΙΛΟΣ		Η ΕΤΑΙΡΕΙΑ	
	30/6/2021	31/12/2020	30/6/2021	31/12/2020
<b>BriQ Properties Α.Ε.Α.Π.</b>				
<b>Υποχρεώσεις από μισθώσεις αρχικό υπόλοιπο</b>	<b>9.803</b>	<b>11.085</b>	<b>477</b>	<b>548</b>
Πληρωμές μισθώσεων	(4.543)	(3.637)	(232)	(185)
Τροποποιήσεις συμβάσεων	3.493	1.485	179	71
Τόκοι μισθώσεων	1.050	870	53	44
<b>Υποχρεώσεις από μισθώσεις τελικό υπόλοιπο</b>	<b>9.803</b>	<b>9.803</b>	<b>477</b>	<b>477</b>

## 22. Κέρδη ανά μετοχή

### Βασικά και μειωμένα

Τα βασικά και μειωμένα κέρδη/ (ζημιές) ανά μετοχή υπολογίζονται με διάιρηση του κέρδους/ (ζημιάς) που αναλογεί στους μετόχους της μητρικής, με τον σταθμισμένο μέσο αριθμό των κοινών μετοχών στην διάρκεια της περιόδου, εξαιρουμένων των ιδίων κοινών μετοχών που αγοράστηκαν από την επιχείρηση.

	Ο ΟΜΙΛΟΣ					
	1/1/2021 έως 30/06/2021			1/1/2020 έως 30/6/2020		
	Συνεχιζόμενες Δραστηριότητες	Διακοπείσες Δραστηριότητες	Σύνολο	Συνεχιζόμενες Δραστηριότητες	Διακοπείσες Δραστηριότητες	Σύνολο
Κέρδη/ (Ζημιές) από συνεχιζόμενες δραστηριότητες που αναλογούν στους μετόχους της μητρικής	21.082	2.814	23.896	10.552	817	11.369
Σταθμισμένος μέσος όρος του αριθμού μετοχών (σε χιλ. τεμάχια)	35.686	35.686	35.686	35.719	35.719	35.719
<b>Βασικά και απομειωμένα κέρδη / (ζημιές) ανά μετοχή (Ευρώ ανά μετοχή)</b>	<b>0,5908</b>	<b>0,0788</b>	<b>0,6696</b>	<b>0,2954</b>	<b>0,0229</b>	<b>0,3183</b>

(Τα ποσά παρουσιάζονται σε χιλιάδες Ευρώ εκτός εάν δηλώνεται διαφορετικά)

### 23. Ανέλεγκτες φορολογικά χρήσεις

Η Ελληνική φορολογική νομοθεσία και οι σχετικές διατάξεις υπόκεινται σε ερμηνεία από τις φορολογικές αρχές και τα διοικητικά δικαστήρια. Οι δηλώσεις φόρου εισοδήματος κατατίθενται σε ετήσια βάση. Τα κέρδη ή οι ζημιές που δηλώνονται για φορολογικούς σκοπούς παραμένουν προσωρινά έως ότου οι φορολογικές αρχές εξετάσουν τις φορολογικές δηλώσεις και τα βιβλία του φορολογούμενου, στιγμή κατά την οποία εκκαθαρίζονται και οι σχετικές φορολογικές υποχρεώσεις.

Οι ανέλεγκτες φορολογικά χρήσεις της Εταιρείας και των εταιρειών του Ομίλου είναι οι εξής:

Επωνυμία	Διεύθυνση διαδικτύου	Χώρα εγκατάστασης	Άμεσο ποσοστό συμμετοχής	Έμμεσο ποσοστό συμμετοχής	Μέθοδος ενοποίησης	Ανέλεγκτες Χρήσεις
<b>** Quest Συμμετοχών Α.Ε.</b>	<a href="http://www.quest.gr">www.quest.gr</a>	-	-	-	-	<b>2015-2020</b>
<b>* Unisystems Α.Ε.</b>	<a href="http://www.unisystems.com">www.unisystems.com</a>	Ελλάδα	<b>100,00%</b>	<b>100,00%</b>	Ολική	<b>2015-2020</b>
- Unisystems Belgium S.A.	-	Βέλγιο	100,00%	100,00%	Ολική	2015-2020
- Parkmobile Hellas Α.Ε.	-	Ελλάδα	40,00%	40,00%	Καθαρή Θέση	2015-2020
<b>Unisystems Cyprus Ltd</b>	-	-	<b>100,00%</b>	<b>100,00%</b>	Ολική	<b>2015-2020</b>
- Unisystems Information Technology Systems SRL	-	Ρουμανία	100,00%	100,00%	Ολική	2015-2020
<b>* ACS Α.Ε.</b>	<a href="http://www.acscourier.net">www.acscourier.net</a>	Ελλάδα	<b>100,00%</b>	<b>100,00%</b>	Ολική	<b>2015-2020</b>
- ACS UK Invest LTD	-	Ηνωμένο βασίλειο	100,00%	100,00%	Ολική	-
- GPS Postal Services Μονοπρόσωπη ΙΚΕ	<a href="http://www.genpost.gr">www.genpost.gr</a>	Ελλάδα	100,00%	100,00%	Ολική	-
- ACS Cyprus Ltd	-	Ελλάδα	20,00%	20,00%	Καθαρή θέση	-
<b>* Quest Ενεργειακή Κτηματική ΑΕΒΕ</b>	<a href="http://www.questenergy.gr">www.questenergy.gr</a>	Ελλάδα	<b>100,00%</b>	<b>100,00%</b>	Ολική	<b>2015-2020</b>
- Αιολικό Πάρκο Βοιωτίας Αμαλία Α.Ε.	<a href="http://www.aioliko-amalia.gr">www.aioliko-amalia.gr</a>	Ελλάδα	100,00%	100,00%	Ολική	2015-2020
- Αιολικό Πάρκο Βοιωτίας Μεγάλο Πλάι Α.Ε.	<a href="http://www.aioliko-megaloplai.gr">www.aioliko-megaloplai.gr</a>	Ελλάδα	100,00%	100,00%	Ολική	2015-2020
- Quest Αιολική Λιβαδιού Λάρσας ΕΠΕ	<a href="http://www.questaioliki-livadi.gr">www.questaioliki-livadi.gr</a>	Ελλάδα	98,67%	98,67%	Ολική	2015-2020
- Quest Αιολική Σερβίων Κοζάνης ΕΠΕ	<a href="http://www.questaioliki-servia.gr">www.questaioliki-servia.gr</a>	Ελλάδα	98,67%	98,67%	Ολική	2015-2020
- Quest Αιολική Διστόμου μεγάλο πλάι ΕΠΕ	<a href="http://www.questaioliki-megaloplai.gr">www.questaioliki-megaloplai.gr</a>	Ελλάδα	98,67%	98,67%	Ολική	2015-2020
- Quest Αιολική Σιδηροκάστρου Χορτερό ΕΠΕ	<a href="http://www.questaioliki-hortero.gr">www.questaioliki-hortero.gr</a>	Ελλάδα	98,67%	98,67%	Ολική	2015-2020
- Ξυλάδες Ενεργειακή ΑΕ	<a href="http://www.xyladesenergiaki.gr/">www.xyladesenergiaki.gr/</a>	Ελλάδα	99,00%	99,00%	Ολική	2015-2020
- ΒΕΤΑ SUNENERGIA ΚΑΡΒΑΛΙ ΑΕ	<a href="http://www.betakavali.gr">www.betakavali.gr</a>	Ελλάδα	100,00%	100,00%	Ολική	2015-2020
- ΦΩΣ ΕΝΕΡΓΕΙΑ ΚΑΒΑΛΑΣ ΑΕ	<a href="http://www.foskavala.gr">www.foskavala.gr</a>	Ελλάδα	100,00%	100,00%	Ολική	2015-2020
- ΝΟΥΟΦΟ ΚΑΒΑΛΑ PHOTOPOWER ΑΕ	<a href="http://www.nuovophoto.gr">www.nuovophoto.gr</a>	Ελλάδα	100,00%	100,00%	Ολική	2015-2020
- ΕΝΕΡΓΕΙΑ ΦΩΤΟΣ ΒΗΤΑ ΞΑΝΘΗΣ ΑΕ	<a href="http://www.fosxanthi.gr">www.fosxanthi.gr</a>	Ελλάδα	100,00%	100,00%	Ολική	2015-2020
- ΡΕΤΡΟΧ SOLAR POWER ΑΕ	<a href="http://www.petroxsolar.gr">www.petroxsolar.gr</a>	Ελλάδα	100,00%	100,00%	Ολική	2015-2020
- PHOTOPOWER ΕΝΜΙΡΙΟ ΒΕΤΑ ΑΕ	<a href="http://www.photoemirio.gr">www.photoemirio.gr</a>	Ελλάδα	100,00%	100,00%	Ολική	2015-2020
- ΜΥΛΟΠΟΤΑΜΟΣ ΦΩΣ 2 ΑΕ	<a href="http://www.mylofos2.gr">www.mylofos2.gr</a>	Ελλάδα	100,00%	100,00%	Ολική	2015-2020
- Wind Sieben Α.Ε.	<a href="http://www.windsieben.gr/">www.windsieben.gr/</a>	Ελλάδα	100,00%	100,00%	Ολική	2015-2020
<b>- ΑΔΕΡΙΟ LTD</b>	-	Κύπρος	<b>100,00%</b>	<b>100,00%</b>	Ολική	-
- Κυνηγός Α.Ε.	<a href="http://www.atgke-kinigos.gr">www.atgke-kinigos.gr</a>	Ελλάδα	100,00%	100,00%	Ολική	2015-2020
<b>* I Square Α.Ε.</b>	<a href="http://www.isquare.gr">www.isquare.gr</a>	Ελλάδα	<b>100,00%</b>	<b>100,00%</b>	Ολική	<b>2015-2020</b>
- IQbility Μ.ΕΠΕ	<a href="http://www.iqbility.com">www.iqbility.com</a>	Ελλάδα	100,00%	100,00%	Ολική	2015-2020
<b>* Info-Quest Technologies Α.Ε.</b>	<a href="http://www.infoquest.gr">www.infoquest.gr</a>	Ελλάδα	<b>100,00%</b>	<b>100,00%</b>	Ολική	<b>2015-2020</b>
- Info Quest Cyprus LTD	-	Κύπρος	100,00%	100,00%	Ολική	-
- Team Candi Α.Ε.	-	Ελλάδα	100,00%	100,00%	Ολική	-
<b>* Cardlink Α.Ε.</b>	<a href="http://www.cardlink.gr">www.cardlink.gr</a>	Ελλάδα	<b>85,00%</b>	<b>85,00%</b>	Ολική	<b>2015-2020</b>
<b>* iStorm Α.Ε.</b>	<a href="http://www.store.istorm.gr">www.store.istorm.gr</a>	Ελλάδα	<b>100,00%</b>	<b>100,00%</b>	Ολική	<b>2015-2020</b>
- Istorm Cyprus Ltd	-	Κύπρος	100,00%	100,00%	Ολική	-
<b>* QuestOnLine Α.Ε.</b>	<a href="http://www.qol.gr">www.qol.gr</a>	Ελλάδα	<b>100,00%</b>	<b>100,00%</b>	Ολική	<b>2015-2020</b>
<b>* CARDLINK ONE Α.Ε.</b>	<a href="http://www.you.gr">www.you.gr</a>	Ελλάδα	<b>85,00%</b>	<b>85,00%</b>	Ολική	<b>2015-2020</b>
<b>* DIASIMO Holdings Ltd</b>	-	Κύπρος	<b>100,00%</b>	<b>100,00%</b>	Ολική	-
- Blue onar Ltd	-	Κύπρος	50,00%	50,00%	Καθαρή Θέση	-
<b>* Quest International SRL</b>	<a href="http://www.questinternational.eu">www.questinternational.eu</a>	Βέλγιο	<b>100,00%</b>	<b>100,00%</b>	Ολική	-
<b>* Clima Quest Α.Ε.</b>	<a href="http://www.climaquest.gr">www.climaquest.gr</a>	Ελλάδα	<b>100,00%</b>	<b>100,00%</b>	Ολική	-
<b>* FOQUS Α.Ε.</b>	-	Ελλάδα	<b>100,00%</b>	<b>100,00%</b>	Ολική	-
<b>* Nubis Α.Ε.</b>	<a href="http://www.nubis.gr">www.nubis.gr</a>	Ελλάδα	<b>43,26%</b>	<b>42,60%</b>	Καθαρή Θέση	-
<b>* COSMOS BUSINESS SYSTEMS ΑΕ</b>	<a href="http://www.sbs.gr">www.sbs.gr</a>	Ελλάδα	<b>16,88%</b>	<b>16,88%</b>	-	-

\* Άμεσες Συμμετοχές

\*\* Μητρική Εταιρεία

### 24. Αριθμός απασχολούμενου προσωπικού

Αριθμός απασχολούμενου προσωπικού στο τέλος της τρέχουσας περιόδου: Ομίλου 2.259 Εταιρείας 5 και στο τέλος της προηγούμενης χρήσης: Ομίλου 2.256, Εταιρείας 5.

### 25. Εποχικότητα

Ο Όμιλος έχει σημαντική διασπορά δραστηριοτήτων με αποτέλεσμα να μην παρουσιάζει στο σύνολο του ιδιαίτερη εποχικότητα. Οι πωλήσεις του Α' Εξαμήνου προσεγγίζουν το μισό των πωλήσεων του έτους.

(Τα ποσά παρουσιάζονται σε χιλιάδες Ευρώ εκτός εάν δηλώνεται διαφορετικά)

## 26. Δικαιώματα χρήσης περιουσιακών στοιχείων

Ο Όμιλος εφάρμοσε, για πρώτη φορά, το ΔΠΧΑ 16 «Μισθώσεις», με την επίδραση της εφαρμογής αυτού του προτύπου να αναγνωρίζεται κατά την ημερομηνία της αρχικής εφαρμογής (δηλαδή την 1 Ιανουαρίου 2019). Ο Όμιλος και η Εταιρεία μισθώνει περιουσιακά στοιχεία συμπεριλαμβανομένων οικοπέδων & κτιρίων, και μεταφορικών μέσων. Οι όροι των συμβάσεων μίσθωσης διαπραγματεύονται σε μεμονωμένη βάση και περιέχουν ένα ευρύ φάσμα διαφορετικών όρων και συνθηκών.

### Ο Όμιλος

	Οικόπεδα & Κτίρια	Μεταφορικά μέσα	Μηχ/κός εξοπλισμός	Σύνολο
<b>Υπόλοιπο 1 Ιανουαρίου 2020</b>	<b>18.672</b>	<b>2.350</b>	<b>5.010</b>	<b>26.033</b>
Προσθήκες	1.661	603	4	<b>2.268</b>
Απόσβέσεις	(3.525)	(914)	(3.955)	<b>(8.394)</b>
Πρόωρη λήξη συμβάσεων	(1)	-	-	<b>(1)</b>
Ανακατανομές	(9)	-	-	<b>(9)</b>
Μεταβολές σε εκτιμήσεις των συμβάσεων	381	(18)	-	<b>363</b>
<b>Υπόλοιπο 31 Δεκεμβρίου 2020</b>	<b>17.179</b>	<b>2.021</b>	<b>1.058</b>	<b>20.257</b>

	Οικόπεδα & Κτίρια	Μεταφορικά μέσα	Μηχ/κός εξοπλισμός	Σύνολο
<b>Υπόλοιπο 1 Ιανουαρίου 2021</b>	<b>17.179</b>	<b>2.021</b>	<b>1.058</b>	<b>20.257</b>
Προσθήκες	1.036	228	-	<b>1.265</b>
Απόσβέσεις	(1.799)	(463)	(816)	<b>(3.078)</b>
Πρόωρη λήξη συμβάσεων	2	-	-	<b>2</b>
Ανακατανομές	72	-	(1)	<b>71</b>
Μεταβολές σε εκτιμήσεις των συμβάσεων	38	39	-	<b>77</b>
Μεταφορά σε διαθέσιμα προς πώληση	(78)	(89)	(241)	<b>(408)</b>
<b>Υπόλοιπο 30 Ιουνίου 2021</b>	<b>16.451</b>	<b>1.736</b>	<b>0</b>	<b>18.185</b>

(Τα ποσά παρουσιάζονται σε χιλιάδες Ευρώ εκτός εάν δηλώνεται διαφορετικά)

## Η Εταιρεία

	Οικόπεδα & Κτίρια	Μεταφορικά μέσα	Μηχ/κός εξοπλισμός	Σύνολο
<b>Υπόλοιπο 1 Ιανουαρίου 2020</b>	<b>540</b>	<b>32</b>	<b>-</b>	<b>572</b>
Προσθήκες	1	-	-	1
Απόσβέσεις	(80)	(11)	-	(90)
<b>Υπόλοιπο 31 Δεκεμβρίου 2020</b>	<b>461</b>	<b>22</b>	<b>-</b>	<b>483</b>

	Οικόπεδα & Κτίρια	Μεταφορικά μέσα	Μηχ/κός εξοπλισμός	Σύνολο
<b>Υπόλοιπο 1 Ιανουαρίου 2021</b>	<b>461</b>	<b>22</b>	<b>-</b>	<b>483</b>
Απόσβέσεις	(40)	(5)	-	(45)
<b>Υπόλοιπο 30 Ιουνίου 2021</b>	<b>421</b>	<b>17</b>	<b>-</b>	<b>437</b>

Οι συμβάσεις μίσθωσης γίνονται συνήθως για καθορισμένες περιόδους από 4 έως 10 έτη αλλά μπορούν να έχουν και δικαιώματα επέκτασης ή τερματισμού. Οι κυριότερες συμβάσεις του Ομίλου που εμπεριέχουν τέτοιου είδους δικαιώματα αφορούν κυρίως την κατηγορία των κτιρίων. Στην πλειοψηφία τους οι μισθώσεις αυτές παρέχουν δικαιώματα τερματισμού μετά από καθορισμένη περίοδο. Στις περισσότερες περιπτώσεις τα δικαιώματα τερματισμού θεωρήθηκε ότι δεν θα εξασκηθούν καθώς αυτές βασικά εξυπηρετούν τις δραστηριότητες του Ομίλου.

Οι συμβάσεις μίσθωσης δεν επιβάλλουν άλλες ρητρες εκτός από την εξασφάλιση στα μισθωμένα περιουσιακά στοιχεία που κατέχονται από τον εκμισθωτή. Τα μισθωμένα περιουσιακά στοιχεία δεν μπορούν να έχουν χρήση για εξασφάλιση για σκοπούς δανεισμού.

## 27. Υποχρεώσεις από μισθώσεις δικαιωμάτων χρήσης περιουσιακών στοιχείων

Οι υποχρεώσεις μισθώσεις δικαιωμάτων χρήσης περιουσιακών στοιχείων αφορούν στη προεξοφλημένη υποχρέωση καταβολής μισθωμάτων δικαιωμάτων χρήσης περιουσιακών στοιχείων βάσει του ΔΠΧΑ 16 (Μισθώσεις).

	ΟΜΙΛΟΣ		ΕΤΑΙΡΕΙΑ	
	30/06/2021	31/12/2020	30/06/2021	31/12/2020
Υποχρεώσεις από μισθώσεις	12.507	14.354	17	23
Ποσά οφειλόμενα σε συνδεδεμένα μέρη (σημ.21)	9.342	9.803	440	477
<b>Σύνολο</b>	<b>21.850</b>	<b>24.157</b>	<b>457</b>	<b>500</b>
Μακροπρόθεσμες υποχρεώσεις	17.487	18.509	369	414
Βραχυπρόθεσμες υποχρεώσεις	4.362	5.648	88	86
	<b>21.850</b>	<b>24.157</b>	<b>457</b>	<b>500</b>
Ενηλικίωση υπολοίπου				
	<b>30/6/2021</b>	<b>31/12/2020</b>	<b>30/6/2021</b>	<b>31/12/2020</b>
Έως 1 έτος	4.362	5.648	88	86
Από 1 έτος έως 5 έτη	14.506	14.732	346	345
Πάνω από 5 έτη	2.982	3.778	23	69
	<b>21.850</b>	<b>24.157</b>	<b>457</b>	<b>500</b>

## 28. Επιχειρηματικές συνενώσεις

Η κατά 100% θυγατρική εταιρεία «Info Quest Technologies A.E.», εντός της τρέχουσας περιόδου ολοκλήρωσε την εξαγορά του 100% του μετοχικού κεφαλαίου της εταιρείας "Team Candi A.E." έναντι τιμήματος 370 χιλ. ευρώ.



(Τα ποσά παρουσιάζονται σε χιλιάδες Ευρώ εκτός εάν δηλώνεται διαφορετικά)

Η προκύπτουσα υπεραξία της ανωτέρω εξαγοράς προσδιορίστηκε με βάση την λογιστική αξία της εξαγορασθείσας εταιρείας, σύμφωνα με το ΔΠΧΑ 3 - Συνενώσεις Επιχειρήσεων και είναι προσωρινή.

Η εξαγορασθείσα εταιρεία την στιγμή της εξαγοράς είχε σύνολο ιδίων κεφαλαίων ύψους ευρώ 148 χιλ. και ως εκ τούτου η προκύπτουσα σχετική υπεραξία είναι ύψους ευρώ 222 χιλ.

## 29. Έξοδα ανά κατηγορία

	Ο ΟΜΙΛΟΣ					
	01/01/2021-30/6/2021			01/01/2020-30/6/2020		
	Συνεχιζόμενες Δραστηριότητες	Διακοπείσες Δραστηριότητες	Σύνολο	Συνεχιζόμενες Δραστηριότητες	Διακοπείσες Δραστηριότητες	Σύνολο
Παροχές σε εργαζομένους	(44.935)	(2.816)	(47.751)	(37.652)	(3.087)	(40.739)
Κόστος αποθεμάτων αναγνωρισμένο ως έξοδο	(255.365)	(2.091)	(257.456)	(148.246)	(392)	(148.638)
Αποσβέσεις ενσώματων παγίων	(1.694)	(1.686)	(3.380)	(594)	(1.559)	(2.152)
Αποσβέσεις δικαιωμάτων χρήσης περιουσιακών στοιχείων	(2.186)	(892)	(3.078)	(2.114)	(2.195)	(4.309)
Αποσβέσεις άυλων περιουσιακών στοιχείων	(813)	(471)	(1.285)	(675)	(441)	(1.116)
Απομείωση/αντιστοίχη απομείωσης ενσώματων παγίων	-	51	51	-	673	673
Έξοδα επιδιόρθωσης και συντήρησης	(488)	(1.791)	(2.279)	(367)	(1.446)	(1.812)
Απομείωση για επισφαλής απαιτήσεις	(267)	58	(209)	-	(297)	(297)
Διαφήμιση	(3.683)	(106)	(3.789)	(1.933)	(129)	(2.062)
Αμοιβές και έξοδα τρίτων	(80.077)	-	(80.077)	(69.860)	-	(69.860)
Λοιπά	(11.389)	(6.736)	(18.125)	(10.492)	(6.156)	(16.648)
<b>Σύνολο</b>	<b>(400.898)</b>	<b>(16.481)</b>	<b>(417.379)</b>	<b>(271.933)</b>	<b>(15.028)</b>	<b>(286.961)</b>
<b>Κατανομή ανά λειτουργία</b>						
Κόστος Πωληθέντων	(361.210)	(12.984)	(374.195)	(242.365)	(11.424)	(253.789)
Έξοδα διάθεσης	(22.848)	(1.174)	(24.022)	(15.949)	(1.419)	(17.368)
Έξοδα διοίκησης	(16.839)	(2.323)	(19.163)	(13.618)	(2.185)	(15.803)
	<b>(400.898)</b>	<b>(16.482)</b>	<b>(417.379)</b>	<b>(271.933)</b>	<b>(15.028)</b>	<b>(286.961)</b>

	Η ΕΤΑΙΡΕΙΑ	
	01/01/2021-30/6/2021	01/01/2020-30/6/2020
Παροχές σε εργαζομένους	(438)	(279)
Κόστος αποθεμάτων αναγνωρισμένο ως έξοδο	-	-
Αποσβέσεις ενσώματων παγίων	(16)	(17)
Αποσβέσεις δικαιωμάτων χρήσης περιουσιακών στοιχείων	(45)	(45)
Αποσβέσεις άυλων περιουσιακών στοιχείων	(1)	(2)
Έξοδα επιδιόρθωσης και συντήρησης	(12)	(45)
Απομείωση για επισφαλής απαιτήσεις	-	-
Διαφήμιση	(4)	(4)
Αμοιβές και έξοδα τρίτων	(134)	(105)
Λοιπά	(287)	(245)
<b>Σύνολο</b>	<b>(939)</b>	<b>(742)</b>
<b>Κατανομή ανά λειτουργία</b>		
Κόστος Πωληθέντων	-	-
Έξοδα διάθεσης	-	-
Έξοδα διοίκησης	(939)	(742)
	<b>(939)</b>	<b>(742)</b>

(Τα ποσά παρουσιάζονται σε χιλιάδες Ευρώ εκτός εάν δηλώνεται διαφορετικά)

### 30. Περιουσιακά στοιχεία και υποχρεώσεις διακρατούμενα προς πώληση

Τα περιουσιακά στοιχεία διακρατούμενα προς πώληση στην Εταιρεία αφορούν στην αξία κτήσης των θυγατρικών Cardlink A.E. και Cardlink one A.E. που με βάση σχετική συμφωνία που περιγράφεται παρακάτω πρόκειται να διατεθούν.

	Η ΕΤΑΙΡΕΙΑ	
	30/6/2021	31/12/2020
Υπόλοιπο έναρξης	-	-
Μεταφορά από θυγατρικές (Σημείωση 11)	6.106	-
<b>Υπόλοιπο λήξεως</b>	<b>6.106</b>	-

Την 27η Μαΐου 2021 υπεγράφη συμφωνία μεταξύ της Εταιρείας και τη Γαλλική εταιρεία Worldline για την πώληση της συμμετοχής της στις εταιρείες Cardlink A.E. και Cardlink One A.E. Η ολοκλήρωση της αγοραπωλησίας των μετοχών τελεί υπό προϋποθέσεις και όρους μεταξύ των οποίων η έγκριση της Τράπεζας της Ελλάδος και της κεντρικής Τράπεζας του Βελγίου. Η Cardlink και η Cardlink One δραστηριοποιούνται στις ηλεκτρονικές πληρωμές, που εξελίσσονται σήμερα σε μία αυτόνομη αγορά υψηλής τεχνολογίας, η οποία συγκεντρώνει το ενδιαφέρον μεγάλων διεθνών εταιρειών. Υπό αυτές τις συνθήκες ο όμιλος Quest, αποφάσισε να αποσπενδύσει από την Cardlink και την Cardlink One, σε κάθε μία εκ των οποίων κατά τη στιγμή της πώλησης θα κατέχει το 65% του συνόλου των μετοχών τους, εισπράττοντας περίπου € 93 εκατ. σε μετρητά.

Σύμφωνα με το ΔΠΧΑ 5 - Μη κυκλοφορούντα περιουσιακά στοιχεία που κατέχονται προς πώληση και διακοπείσες δραστηριότητες, οι δραστηριότητες των θυγατρικών εταιρειών Cardlink A.E. και Cardlink one A.E. χαρακτηρίζονται ως διακοπείσες δραστηριότητες και ως εκ τούτου τα αποτελέσματα τους στην κλειόμενη περίοδο αλλά και στην συγκριτική περίοδο παρουσιάζονται διακριτά. Επιπλέον τα περιουσιακά στοιχεία και οι υποχρεώσεις τους εμφανίζονται στην κατάσταση χρηματοοικονομικής θέσης στα κονδύλια του ενεργητικού και παθητικού ως «Περιουσιακά στοιχεία και υποχρεώσεις διακρατούμενα προς πώληση».

Παρακάτω παρουσιάζονται τα περιουσιακά στοιχεία και οι υποχρεώσεις των ανωτέρω θυγατρικών:

(Τα ποσά παρουσιάζονται σε χιλιάδες Ευρώ εκτός εάν δηλώνεται διαφορετικά)

**Cardlink A.E.**
**Κατάσταση χρηματοοικονομικής θέσης**
**ΕΝΕΡΓΗΤΙΚΟ**
**Μη κυκλοφορούν ενεργητικό**

	30/06/2021	31/12/2020
Ενσώματα πάγια	6.546	6.615
Δικαιώματα χρήσης περιουσιακών στοιχείων	408	1.296
Υπεραξία	16.820	16.820
Λοιπά Άυλα περιουσιακά στοιχεία	2.151	2.444
Αναβαλλόμενες φορολογικές απαιτήσεις	424	553
Πελάτες και λοιπές απαιτήσεις	35	34
	<b>26.384</b>	<b>27.762</b>

**Κυκλοφορούν ενεργητικό**

Αποθέματα	2.394	2.204
Πελάτες και λοιπές απαιτήσεις	5.181	2.752
Τρέχουσες φορολογικές απαιτήσεις	12	12
Ταμιακά διαθέσιμα και ισοδύναμα	4.603	3.086
	<b>12.191</b>	<b>8.054</b>

**Σύνολο περιουσιακών στοιχείων**

	<b>38.575</b>	<b>35.817</b>
--	---------------	---------------

**ΙΔΙΑ ΚΕΦΑΛΑΙΑ**
**Ίδια κεφάλαια αναλογούντα στους μετόχους**

Μετοχικό κεφάλαιο	6.840	6.840
Λοιπά αποθεματικά	11	12
Αδιανέμητα κέρδη	6.614	3.214
	<b>13.465</b>	<b>10.066</b>

**ΥΠΟΧΡΕΩΣΕΙΣ**
**Μακροπρόθεσμες υποχρεώσεις**

Δάνεια	8.333	10.000
Προβλέψεις για παροχές στους εργαζόμενους μετά την έξοδο από την υπηρεσία	269	241
Μισθωτική υποχρέωση	48	112
Προμηθευτές και λοιπές υποχρεώσεις	28	1.175
	<b>8.679</b>	<b>11.528</b>

**Βραχυπρόθεσμες υποχρεώσεις**

Προμηθευτές και λοιπές υποχρεώσεις	12.251	12.835
Δάνεια	3.667	-
Μισθωτική υποχρέωση	439	1.387
Βραχυχρόνιες προβλέψεις για λοιπές υποχρεώσεις και έξοδα	74	-
	<b>16.431</b>	<b>14.222</b>

**Σύνολο υποχρεώσεων**

	<b>25.110</b>	<b>25.750</b>
--	---------------	---------------

**Σύνολο ιδίων κεφαλαίων και υποχρεώσεων**

	<b>38.575</b>	<b>35.817</b>
--	---------------	---------------

(Τα ποσά παρουσιάζονται σε χιλιάδες Ευρώ εκτός εάν δηλώνεται διαφορετικά)

**Κατάσταση αποτελεσμάτων**

	<u>1/1-30/6/2021</u>	<u>1/1-30/6/2020</u>
Πωλήσεις	20.902	16.376
Κόστος Πωληθέντων	<u>(12.984)</u>	<u>(11.424)</u>
<b>Μικτό Κέρδος</b>	<b><u>7.918</u></b>	<b><u>4.951</u></b>
Έξοδα διάθεσης	(1.174)	(1.419)
Έξοδα διοίκησης	(2.231)	(2.184)
Λοιπά έσοδα	237	206
Λοιπά κέρδη/ (ζημιές)/ καθαρά	(59)	(58)
<b>Αποτελέσματα εκμετάλλευσης</b>	<b><u>4.691</u></b>	<b><u>1.497</u></b>
Χρηματοοικονομικά έσοδα	-	-
Χρηματοοικονομικά έξοδα	(224)	(341)
Χρηματοοικονομικό κόστος - καθαρό	(224)	(341)
<b>Καθαρά κέρδη/ (ζημιές) προ φόρων</b>	<b><u>4.466</u></b>	<b><u>1.156</u></b>
Φόρος εισοδήματος	(1.066)	(194)
<b>Καθαρά κέρδη/ (ζημιές) μετά φόρων</b>	<b><u>3.401</u></b>	<b><u>962</u></b>

**Κατάσταση ταμειακών ροών**

	<u>1/1-30/6/2021</u>	<u>1/1-30/6/2020</u>
Καθαρές ταμειακές ροές από λειτουργικές δραστηριότητες	<u>2.109</u>	<u>-4.301</u>
Καθαρές ταμειακές ροές από επενδυτικές δραστηριότητες	<u>-1.579</u>	<u>-563</u>
Καθαρές ταμειακές ροές από χρηματοδοτικές δραστηριότητες	<u>988</u>	<u>5.010</u>
Καθαρή (μείωση)/ αύξηση στα ταμειακά διαθέσιμα και ισοδύναμα	<u>1.517</u>	<u>146</u>
Ταμειακά διαθέσιμα και ισοδύναμα στην αρχή της χρήσης	<u>3.086</u>	<u>2.030</u>
Ταμειακά διαθέσιμα και ισοδύναμα στο τέλος της περιόδου	<u>4.603</u>	<u>2.176</u>

(Τα ποσά παρουσιάζονται σε χιλιάδες Ευρώ εκτός εάν δηλώνεται διαφορετικά)

**Cardlink one A.E.**
**Κατάσταση χρηματοοικονομικής θέσης**

	30/06/2021	31/12/2020
<b>ΕΝΕΡΓΗΤΙΚΟ</b>		
<b>Μη κυκλοφορούν ενεργητικό</b>		
Αναβαλλόμενες φορολογικές απαιτήσεις	2	0
	<b>2</b>	<b>0</b>
<b>Κυκλοφορούν ενεργητικό</b>		
Πελάτες και λοιπές απαιτήσεις	5	1
Ταμιακά διαθέσιμα και ισοδύναμα	242	290
	<b>247</b>	<b>291</b>
<b>Σύνολο περιουσιακών στοιχείων</b>	<b>249</b>	<b>291</b>
<b>ΙΔΙΑ ΚΕΦΑΛΑΙΑ</b>		
<b>Ίδια κεφάλαια αναλογούντα στους μετόχους</b>		
Μετοχικό κεφάλαιο	330	330
Αδιανέμητα κέρδη	(136)	(47)
<b>Σύνολο ιδίων κεφαλαίων</b>	<b>194</b>	<b>283</b>
<b>ΥΠΟΧΡΕΩΣΕΙΣ</b>		
<b>Μακροπρόθεσμες υποχρεώσεις</b>		
Προβλέψεις για παροχές στους εργαζόμενους μετά την έξοδο από την υπηρεσία	2	0
	<b>2</b>	<b>0</b>
<b>Βραχυπρόθεσμες υποχρεώσεις</b>		
Προμηθευτές και λοιπές υποχρεώσεις	53	9
	<b>53</b>	<b>9</b>
<b>Σύνολο υποχρεώσεων</b>	<b>55</b>	<b>9</b>
<b>Σύνολο ιδίων κεφαλαίων και υποχρεώσεων</b>	<b>249</b>	<b>291</b>

**Κατάσταση αποτελεσμάτων**

	1/1-30/6/2021	1/1-30/6/2020
Πωλήσεις	-	-
Κόστος Πωληθέντων	-	-
<b>Μικτό Κέρδος</b>	<b>-</b>	<b>-</b>
Έξοδα διάθεσης	-	-
Έξοδα διοίκησης	(93)	(1)
Λοιπά έσοδα	2	-
Λοιπά κέρδη/ (ζημιές)/ καθαρά	(0)	-
<b>Αποτελέσματα εκμετάλλευσης</b>	<b>(90)</b>	<b>-</b>
Χρηματοοικονομικά έσοδα	-	-
Χρηματοοικονομικά έξοδα	-	-
Χρηματοοικονομικό κόστος - καθαρό	-	-
	-	-
<b>Καθαρά κέρδη/ (ζημιές) προ φόρων</b>	<b>(91)</b>	<b>-</b>
Φόρος εισοδήματος	2	-
<b>Καθαρά κέρδη/ (ζημιές) μετά φόρων</b>	<b>(89)</b>	<b>-</b>

(Τα ποσά παρουσιάζονται σε χιλιάδες Ευρώ εκτός εάν δηλώνεται διαφορετικά)

**Κατάσταση ταμειακών ροών**

	1/1-30/6/2021	1/1-30/6/2020
Καθαρές ταμειακές ροές από λειτουργικές δραστηριότητες	-49	0
Καθαρές ταμειακές ροές από επενδυτικές δραστηριότητες	0	0
Καθαρές ταμειακές ροές από χρηματοδοτικές δραστηριότητες	0	0
Καθαρή (μείωση)/ αύξηση στα ταμειακά διαθέσιμα και ισοδύναμα	-49	0
Ταμειακά διαθέσιμα και ισοδύναμα στην αρχή της χρήσης	290	293
Ταμειακά διαθέσιμα και ισοδύναμα στο τέλος της περιόδου	242	293

**31. Γεγονότα μετά την ημερομηνία κατάρτισης της ενδιάμεσης συνοπτικής χρηματοοικονομικής πληροφόρησης**
**Συμμετοχή στην εταιρεία Intelli Solutions**

Η Εταιρεία υπέγραψε συμφωνία για τη συμμετοχή της, μέσω της 100% θυγατρικής εταιρείας Uni Systems MAE στο μετοχικό κεφάλαιο της Intelli Solutions.

Στο πλαίσιο της συμφωνίας η Uni Systems αποκτά το 60% της Intelli Solutions στηρίζοντας το επιχειρηματικό πλάνο της υπάρχουσας διοίκησης. Το τίμημα της συμφωνίας για την απόκτηση του 60% ανέρχεται σε €3.800.000, συνδυαστικά μέσω εξαγοράς ποσοστού από τους παλαιούς μετόχους και αύξησης του μετοχικού κεφαλαίου, ενώ η συνολική επένδυση μπορεί να ανέλθει στα € 5.200.000 στην επόμενη διετία μέσω πρόβλεψης για την απόδοση επιπλέον ποσού προς τους παλαιούς μετόχους.

Η Intelli Solutions, είναι μία καινοτόμος εταιρεία παροχής υπηρεσιών πληροφορικής, με 15ετή και πλέον επιτυχημένη πορεία στην αγορά, πολλές διακρίσεις και παρουσία στην Ελλάδα και την ΝΑ Ευρώπη. Εξειδικεύεται στην παροχή υπηρεσιών ψηφιακού μετασχηματισμού, με έμφαση στις υπηρεσίες Customer Engagement - Απόκτησης και Διατήρησης Πελατών (Customer Onboarding & Customer Retention) - και Revenue Assurance, διαθέτοντας εκτενές πελατολόγιο σε κλάδους όπως οι Τηλεπικοινωνίες, ο Τραπεζικός και Ασφαλιστικός τομέας, η Ναυτιλία, οι Οργανισμοί Κοινής Ωφελείας και το Online Betting.