



**Quest**  
ΣΥΜΜΕΤΟΧΩΝ

## **ΕΞΑΜΗΝΙΑΙΑ ΟΙΚΟΝΟΜΙΚΗ ΕΚΘΕΣΗ**

**ΓΙΑ ΤΗΝ ΠΕΡΙΟΔΟ ΠΟΥ ΕΛΗΞΕ ΤΗΝ 30<sup>Η</sup> ΙΟΥΝΙΟΥ  
2014 (1<sup>Η</sup> ΙΑΝΟΥΑΡΙΟΥ – 30<sup>Η</sup> ΙΟΥΝΙΟΥ 2014)**

**ΣΥΜΦΩΝΑ ΜΕ ΤΑ ΔΙΕΘΝΗ ΠΡΟΤΥΠΑ ΧΡΗΜΑΤΟΟΙΚΟΝΟΜΙΚΗΣ  
ΑΝΑΦΟΡΑΣ («ΔΠΧΑ»)**

**Καλλιθέα, 27 Αυγούστου 2014**

*Quest Συμμετοχών Α.Ε.  
ΑΡ.Γ.Ε.ΜΗ.:121763701000  
(Πρώην ΑΡ.Μ.Α.Ε.: 5419/06/Β/86/02)  
Αργυρουπόλεως 2α, Καλλιθέα*

(Τα ποσά παρουσιάζονται σε χιλιάδες Ευρώ εκτός εάν δηλώνεται διαφορετικά)

<u>Περιεχόμενα</u>	<u>Σελίδα</u>
Δηλώσεις εκπροσώπων του διοικητικού συμβουλίου	2
Εξαμηνιαία Έκθεση του Διοικητικού Συμβουλίου	3
<b>ΚΑΤΑΣΤΑΣΗ ΧΡΗΜΑΤΟΟΙΚΟΝΟΜΙΚΗΣ ΘΕΣΗΣ</b>	<b>19</b>
<b>ΚΑΤΑΣΤΑΣΗ ΑΠΟΤΕΛΕΣΜΑΤΩΝ Α ΕΞΑΜΗΝΟ 2014 - ΟΜΙΛΟΣ</b>	<b>20</b>
<b>ΚΑΤΑΣΤΑΣΗ ΑΠΟΤΕΛΕΣΜΑΤΩΝ Α ΕΞΑΜΗΝΟ 2014 - ΕΤΑΙΡΕΙΑ</b>	<b>21</b>
<b>ΚΑΤΑΣΤΑΣΗ ΣΥΝΟΛΙΚΟΥ ΕΙΣΟΔΗΜΑΤΟΣ</b>	<b>22</b>
<b>ΚΑΤΑΣΤΑΣΗ ΜΕΤΑΒΟΛΩΝ ΙΔΙΩΝ ΚΕΦΑΛΑΙΩΝ</b>	<b>23</b>
<b>ΚΑΤΑΣΤΑΣΗ ΤΑΜΕΙΑΚΩΝ ΡΟΩΝ</b>	<b>24</b>
1. Γενικές πληροφορίες	25
2. Δομή του Ομίλου και δραστηριότητες	26
3. Αρχές σύνταξης της συνοπτικής ενδιάμεσης οικονομικής πληροφόρησης	27
4. Σημαντικές λογιστικές εκτιμήσεις και κρίσεις της Διοικήσεως	32
5. Σημαντικές λογιστικές εκτιμήσεις και παραδοχές	32
6. Πληροφόρηση κατά τομέα	34
7. Ενσώματα Πάγια	35
8. Υπεραξία	36
9. Λοιπά άυλα περιουσιακά στοιχεία	37
10. Επενδύσεις σε Ακίνητα	39
11. Επενδύσεις σε θυγατρικές	39
12. Επενδύσεις σε συγγενείς επιχειρήσεις	42
13. Διαθέσιμα προς πώληση χρηματοοικονομικά στοιχεία	44
14. Χρηματοοικονομικά περιουσιακά στοιχεία σε εύλογη αξία μέσω της Κατάστασης Αποτελεσμάτων	45
15. Μετοχικό κεφάλαιο	46
16. Δανεισμός	47
17. Ενδεχόμενες υποχρεώσεις και απαιτήσεις	50
18. Υφιστάμενα εμπράγματα βάρη	51
19. Ανειλημμένες υποχρεώσεις	51
20. Φόρος Εισοδήματος	52
21. Μερίσματα	52
22. Συναλλαγές με συνδεδεμένα μέρη	53
23. Κέρδη ανά μετοχή	55
24. Ανέλεγκτες φορολογικά χρήσεις	56
25. Αριθμός απασχολούμενου προσωπικού	57
26. Εποχικότητα	57
27. Μακροπρόθεσμες φορολογικές απαιτήσεις	57
28. Αναπροσαρμογές κονδυλίων	57
29. Γεγονότα μετά την ημερομηνία του Ισολογισμού	58
Στοιχεία και Πληροφορίες για την κλειόμενη περίοδο	59

(Τα ποσά παρουσιάζονται σε χιλιάδες Ευρώ εκτός εάν  
δηλώνεται διαφορετικά)

## **Δηλώσεις εκπροσώπων του διοικητικού συμβουλίου**

**(σύμφωνα με το άρθρο 5 παρ. 2γ. του Ν. 3556/2007)**

Τα μέλη του Διοικητικού Συμβουλίου, κ.κ. Θεόδωρος Φέσσας, Πρόεδρος, Παντελής Τζωρτζάκης, Διευθύνων Σύμβουλος και Μπιτσάκος Μάρκος, Εκτελεστικό Μέλος Δ.Σ., υπό την ως άνω ιδιότητα τους, δηλώνουν ότι, εξ όσων γνωρίζουν :

Η Οικονομική Έκθεση της περιόδου 1/1-30/6/2014, η οποία καταρτίσθηκε σύμφωνα με τα Διεθνή Πρότυπα Χρηματοοικονομικής Αναφοράς (όπως αυτά υιοθετήθηκαν με τη διαδικασία που προβλέπεται στον Κανονισμό (ΕΚ) αριθ. 1606/2002 και εφαρμόζονται στην ενδιάμεση οικονομική αναφορά - ΔΛΠ 34), απεικονίζει κατά τρόπο αληθή τα στοιχεία του ενεργητικού και του παθητικού, την καθαρή θέση και τα αποτελέσματα της εξάμηνης περιόδου από 01/01/2014 έως 30/06/2014 της Εταιρείας και του Ομίλου Quest Συμμετοχών Α.Ε., καθώς και των εταιρειών που περιλαμβάνονται στην ενοποίηση εκλαμβανομένων ως σύνολο, σύμφωνα με τα οριζόμενα στις παρ. 3 έως 5 του άρθρου 5 του Ν. 3556/30-4-2007.

Η Εξαμηνιαία Έκθεση του Διοικητικού Συμβουλίου απεικονίζει κατά τρόπο αληθή τις πληροφορίες που απαιτούνται βάσει της παρ. 6 του άρθρου 5 του Ν. 3556/30-4-2007.

Καλλιθέα, 27 Αυγούστου 2014

Ο Πρόεδρος

Ο Διευθύνων Σύμβουλος

Το Εκτελεστικό Μέλος του Δ.Σ.

Θεόδωρος Φέσσας

Παντελής Τζωρτζάκης

Μάρκος Μπιτσάκος

## Εξαμηνιαία Έκθεση του Διοικητικού Συμβουλίου

Καλλιθέα, 27 Αυγούστου 2014

Αξιότιμοι Κύριοι Μέτοχοι,

Σύμφωνα με τις διατάξεις του άρθρου 5 του νόμου ν. 3556/2007 και τις σχετικές εκτελεστικές αποφάσεις της Επιτροπής Κεφαλαιαγοράς, σας υποβάλλουμε για την χρονική περίοδο του Α' εξαμήνου της χρήσεως 2014, ήτοι από την 1η Ιανουαρίου 2014 έως την 30η Ιουνίου 2014, την παρούσα Εξαμηνιαία Έκθεση του Διοικητικού Συμβουλίου της Quest Συμμετοχών Α.Ε. (Εταιρεία) και των θυγατρικών της (Όμιλος).

Στόχος της έκθεσης είναι να παράσχει ουσιαστικές πληροφορίες, που δίνουν στον αναγνώστη τη δυνατότητα να διαμορφώσει μια ολοκληρωμένη γνώμη για την εξέλιξη των εργασιών της Εταιρείας και του Ομίλου κατά την εξεταζόμενη περίοδο, αλλά και να προσδιορίσει τους πιθανούς κινδύνους και τις προκλήσεις, που ενδέχεται να αντιμετωπίσει η Εταιρεία και ο Όμιλος «Quest Συμμετοχών» κατά το Β' εξάμηνο του 2014.

Σύμφωνα με τα προβλεπόμενα από τη νομοθεσία, η παρούσα έκθεση περιλαμβάνει τα ακόλουθα μέρη:

- 1) Απολογισμό για την περίοδο από 1η Ιανουαρίου 2014 έως 30η Ιουνίου 2014
- 2) Σημαντικά γεγονότα του Α' εξαμήνου 2014
- 3) Προοπτικές και κυριότερους κινδύνους και αβεβαιότητες για το δεύτερο εξάμηνο της χρήσης 2014
- 4) Σημαντικές συναλλαγές με συνδεδεμένα μέρη

### Απολογισμός της εξεταζόμενης περιόδου

Κατά τη διάρκεια της εξεταζόμενης περιόδου, οι δραστηριότητες της Εταιρείας και του Ομίλου υπήρξαν σύμφωνες με την ισχύουσα νομοθεσία και τους σκοπούς της, όπως ορίζονται από το καταστατικό της.

Η Κατάσταση χρηματοοικονομικής θέσης και οι Καταστάσεις αποτελεσμάτων, συνολικού εισοδήματος, μεταβολών καθαρής θέσης και ταμειακών ροών της ως άνω περιόδου όπως δημοσιεύονται προκύπτουν από τα βιβλία και στοιχεία της Εταιρείας και των θυγατρικών της και συντάχθηκαν σύμφωνα με τα Διεθνή Πρότυπα Χρηματοοικονομικής Αναφοράς.

Το Διοικητικό Συμβούλιο επιχειρώντας μια αναδρομή των εργασιών της Εταιρείας και του Ομίλου, των στοιχείων της Κατάστασης οικονομικής θέσης και αποτελεσμάτων της υπό εξέταση περιόδου σας γνωρίζει τα παρακάτω:

(Τα ποσά παρουσιάζονται σε χιλιάδες Ευρώ εκτός εάν δηλώνεται διαφορετικά)

**Για την Εταιρεία :**

Σχετικά με τις **δραστηριότητες** της Εταιρείας, δηλαδή την δραστηριότητα της ως εταιρεία συμμετοχών και εκμετάλλευσης ακινήτων τα αποτελέσματα της τρέχουσας περιόδου έχουν ως εξής:

**Τα έσοδα** της Εταιρείας ανήλθαν σε € 2,1 εκατ. έναντι € 1,8 εκατ. την αντίστοιχη περίοδο της προηγούμενης χρήσης.

**Τα Κέρδη προ φόρων, χρηματοοικονομικών, επενδυτικών αποτελεσμάτων και συνολικών αποσβέσεων (EBITDA)** ανήλθαν σε € 1.026 χιλ., έναντι € 186 χιλ. την αντίστοιχη περίοδο του 2013.

**Τα Αποτελέσματα Εκμετάλλευσης** ανήλθαν σε κέρδη € 806 χιλ., έναντι ζημιών € 31 χιλ. της αντίστοιχης περιόδου του 2013.

**Τα αποτελέσματα προ Φόρων** ανήλθαν σε € 706 χιλ., έναντι ζημιών € 13 χιλ. την προηγούμενη περίοδο.

**Τα αποτελέσματα μετά από φόρους** ανήλθαν σε € 615 χιλ., έναντι ζημιών 346 χιλ. την προηγούμενη περίοδο.

**Οι συμμετοχές της Εταιρείας σε θυγατρικές επιχειρήσεις** ανήλθαν σε € 77,7 εκατ. έναντι € 83,1 εκατ. την προηγούμενη χρήση μειωμένες στο Α εξάμηνο 2014 κατά € 5,4 εκατ. λόγω των παρακάτω μεταβολών στο μετοχικό κεφάλαιο των θυγατρικών της :

Αύξηση μετοχικού κεφαλαίου θυγατρικής εταιρείας «Quest Ενεργειακή Κτηματική Α.Ε.Β.Ε.» ύψους € 4.353 χιλ.

Αύξηση μετοχικού κεφαλαίου θυγατρικής εταιρείας «iStorm Μ Ε.Π.Ε.» ύψους € 2.500 χιλ.

Μείωση μετοχικού κεφαλαίου θυγατρικής εταιρείας «Unisystems Α.Ε.» ύψους € 1.000 χιλ.

Μείωση μετοχικού κεφαλαίου θυγατρικής εταιρείας «Info Quest Technologies Α.Ε.Β.Ε.» ύψους € 1.270 χιλ. και

Μείωση μετοχικού κεφαλαίου θυγατρικής εταιρείας «ACS Α.Ε.» ύψους € 10.002 χιλ.

Στη τέλος της κλειόμενης περιόδου δεν υφίσταται **τραπεζικός δανεισμός** ενώ στο τέλος της προηγούμενης χρήσης υπήρχαν δάνεια ύψους € 10.000 χιλ. ως αποτέλεσμα της ταμειακής εκροής για την επιστροφή μετοχικού κεφαλαίου με μετρητά στους Μετόχους ύψους € 13.159 χιλ. Ο ανωτέρω δανεισμός αποπληρώθηκε εντός του 2014 με αντίστοιχη επιστροφή μετοχικού κεφαλαίου με καταβολή μετρητών στους μετόχους από τη θυγατρική εταιρεία «ACS Α.Ε.».

**Για τον Όμιλο :**

**Οι Ενοποιημένες Πωλήσεις** του Ομίλου ανήλθαν για το Α' εξάμηνο 2014 σε **€ 149 εκατ. έναντι € 140,9 εκατ.** της αντίστοιχης περιόδου του έτους 2013, παρουσιάζοντας αύξηση 6%. Η αύξηση των πωλήσεων προέρχεται τόσο από τον κλάδο προϊόντων και λύσεων πληροφορικής και συγκεκριμένα από τις θυγατρικές «Info Quest Technologies» (+15,7%), «iStorm» (+73,1%) λόγω της προσθήκης των 3 νέων καταστημάτων στο 2014, «Quest on Line» (+59,9%) όσο και από τον κλάδο των ταχυμετοφορών, «ACS» (+ 9,4%), κύριως λόγω της δραστηριοποίησης της εν'λόγω θυγατρικής στον τομέα των ταχυδρομικών υπηρεσιών. Πτώση πωλήσεων παρουσίασε η θυγατρική «iSquare» (-18,5%) και επιπλέον σημειώνεται ότι οι πωλήσεις του Α εξαμήνου 2014 του επιχειρηματικού κλάδου «Παραγωγή ενέργειας από ΑΠΕ» επιβαρύνθηκαν κατά το ποσό των € 2.038 χιλ. λόγω της έκδοσης πιστωτικών τιμολογίων βάση των διατάξεων του ν. 4254/07.04.2014 , που αφορούν εκπώσεις επί της συνολικής αξίας της πωληθείσας ενέργειας της περιόδου 1.1.2013 έως και 31.12.2013.

(Τα ποσά παρουσιάζονται σε χιλιάδες Ευρώ εκτός εάν δηλώνεται διαφορετικά)

**Τα Ενοποιημένα Κέρδη προ φόρων, χρηματοοικονομικών, επενδυτικών αποτελεσμάτων και συνολικών αποσβέσεων (EBITDA)** ανήλθαν σε **€ 9,4 εκατ.**, έναντι **€ 5,7 εκατ.** την αντίστοιχη περίοδο του 2013, αποτέλεσμα της αύξησης των πωλήσεων και της αντίστοιχης αύξησης του μικτού κέρδους του Ομίλου. Επιπλέον σημειώνεται ότι λόγω της έκδοσης των πιστωτικών τιμολογίων εντός του 2014 για την παραγωγή ενέργειας του 2013 από ΑΠΕ, τα αποτελέσματα του Ομίλου επιβαρύνθηκαν κατά το ποσό των € 1.496 χιλ..

**Τα Ενοποιημένα κέρδη προ Φόρων και Δικαιωμάτων Μειοψηφίας** ανήλθαν σε **€ 5,4 εκατ.** έναντι **€ 3 εκατ.** την αντίστοιχη περίοδο της προηγούμενης χρήσης.

**Τα Ενοποιημένα κέρδη μετά από Φόρους και Δικαιώματα Μειοψηφίας** ανήλθαν σε **€ 4,2 εκατ.** έναντι **€ 0,2 εκατ.** την αντίστοιχη περίοδο του 2013. Σημειώνεται ότι τα αποτελέσματα μετά από φόρους της αντίστοιχης περιόδου της προηγούμενης χρήσης επιβαρύνθηκαν με επιπλέον αναβαλλόμενη φορολογική υποχρέωση ύψους **€ 1,1 εκατ.** λόγω της αλλαγής του φορολογικού συντελεστή στα κέρδη των επιχειρήσεων από 20% (2012) σε 26% (2013).

**Τα υπόλοιπα των πελατών και λοιπών απαιτήσεων** εμφανίζονται μειωμένα κατά **€ 4,2 εκατ.** σε σχέση με την προηγούμενη χρήση. Η μείωση είναι αποτέλεσμα της συνέχισης της αυστηρής πιστοδοτικής πολιτικής από όλες τις εταιρείες του Ομίλου.

**Τα αποθέματα** εμφανίζονται μειωμένα κατά **€ 2,7 εκατ.** σε σχέση με την προηγούμενη χρήση κυρίως λόγω της αύξησης των πωλήσεων της θυγατρικής εταιρείας «Info Quest Technologies».

Τα υπόλοιπα των **Προμηθευτών και λοιπών υποχρεώσεων** μειώθηκαν κατά **€ 5,5 εκατ.**

**Τα σύνολο των μακροπρόθεσμων και βραχυπρόθεσμων δανείων** ανέρχονται σε **€ 35,8 εκατ.** έναντι **€ 44,5 εκατ.** την προηγούμενη χρήση.

Σημειώνεται ότι τα **καθαρά ταμειακά διαθέσιμα** του Ομίλου (Ταμειακά διαθέσιμα μείον δάνεια) διαμορφώθηκαν σε **€ 3,8 εκατ.** έναντι **€ 1,4 εκατ.** στο τέλος του 2013.

(Τα ποσά παρουσιάζονται σε χιλιάδες Ευρώ εκτός εάν δηλώνεται διαφορετικά)

Οι βασικότεροι αριθμοδείκτες που απεικονίζουν την οικονομική διάρθρωση, την απόδοση και διαχειριστική πολιτική του Ομίλου είναι οι ακόλουθοι:

**Αριθμοδείκτες οικονομικής διάρθρωσης**

	<u>30/6/2014</u>		<u>30/6/2013</u>	
Κυκλοφορούν ενεργητικό	148.555	50,45%	159.650	53,68%
Σύνολο ενεργητικού	294.440		297.412	
Ίδια κεφάλαια	169.567	135,79%	177.935	148,93%
Σύνολο υποχρεώσεων	124.874		119.477	
Ίδια κεφάλαια	169.567	195,66%	177.935	129,16%
Πάγιο ενεργητικό	86.663		137.762	
Κυκλοφορούν ενεργητικό	148.555	156,35%	159.650	180,27%
Βραχυπρόθεσμες υποχρεώσεις	95.017		88.563	

**Αριθμοδείκτες αποδόσεως και αποδοτικότητας**

	<u>30/6/2014</u>		<u>30/6/2013</u>	
Καθαρά αποτελέσματα εκμεταλλεύσεως	4.187	2,81%	82	0,06%
Πωλήσεις αποθεμάτων & υπηρεσιών	148.981		140.942	
Καθαρά αποτελέσματα χρήσεως προ φόρων	5.415	3,19%	2.986	1,68%
Ίδια κεφάλαια	169.567		177.935	
Μικτά αποτελέσματα	25.718	17,26%	25.231	17,90%
Πωλήσεις αποθεμάτων & υπηρεσιών	148.981		140.942	
Πωλήσεις αποθεμάτων και υπηρεσιών	148.981	87,86%	140.942	79,21%
Ίδια κεφάλαια	169.567		177.935	

**Αριθμοδείκτες διαχειριστικής πολιτικής**

Απαιτήσεις από πελάτες	58.753	X 180	71	Ημέρες	74.554	X 180	95	Ημέρες
Πωλήσεις αποθεμάτων & υπηρεσιών	148.981				140.942			
Απαιτήσεις από πελάτες	58.753	47,05%			74.554	62,40%		
Σύνολο υποχρεώσεων	124.874				119.477			

(Τα ποσά παρουσιάζονται σε χιλιάδες Ευρώ εκτός εάν δηλώνεται διαφορετικά)

## **Σημαντικά γεγονότα για την Εταιρεία και τον Όμιλο το Α΄ εξάμηνο 2014**

### **Ετήσια Τακτική Γενική Συνέλευση**

Την 4η Ιουνίου 2014 πραγματοποιήθηκε η Ετήσια Τακτική Γενική Συνέλευση των Μετόχων της Quest Συμμετοχών Α.Ε. Στη Γενική Συνέλευση συμμετείχαν εννέα (9) Μέτοχοι που εκπροσωπούσαν εννέα εκατομμύρια τετρακόσιες πενήντα δύο χιλιάδες τετρακόσιες εβδομήντα επτά (9.452.477) κοινές ονομαστικές μετοχές με δικαίωμα ψήφου, ήτοι ποσοστό 79,02%, επί συνόλου έντεκα εκατομμυρίων εννιακοσίων εξήντα δύο χιλιάδων τετρακοσίων σαράντα τριών (11.962.443) μετοχών της Εταιρείας. Η Συνέλευση είχε την κατά το νόμο και το Καταστατικό αναγκαία απαρτία και αποφάσισε για όλα τα θέματα της Ημερήσιας Διάταξης, ως εξής:

1. Επανεγκρίθηκαν παμψηφεί οι οικονομικές καταστάσεις της εταιρικής χρήσης 1/1-31/12/2012 λόγω αναμόρφωσης κονδυλίων με την εφαρμογή του τροποποιημένου ΔΛΠ19 «Παραχές σε εργαζομένους». Επίσης εγκρίθηκαν παμψηφεί οι οικονομικές καταστάσεις της 31ης Δεκεμβρίου 2013 (ατομικές και ενοποιημένες), σύμφωνα με τα Διεθνή Πρότυπα Χρηματοοικονομικής Αναφοράς (ΔΠΧΑ), μετά των επ' αυτών Εκθέσεων του Διοικητικού Συμβουλίου και των Ελεγκτών.
2. Εγκρίθηκε παμψηφεί η απαλλαγή από κάθε ευθύνη για αποζημίωση των μελών του Διοικητικού Συμβουλίου και των Ελεγκτών για τη χρήση που έληξε την 31η Δεκεμβρίου 2013, καθώς επίσης εγκρίθηκαν παμψηφεί και οι διαχειριστικές πράξεις και οι πράξεις εκπροσώπησης του Διοικητικού Συμβουλίου της Εταιρείας.
3. Εγκρίθηκε παμψηφεί η εκλογή της ελεγκτικής εταιρείας Ορκωτών Ελεγκτών-Λογιστών «PriceWaterHouseCoopers Α.Ε.» για τη χρήση 1/1/2014 – 31/12/2014 και ορίστηκε η αμοιβή της.
4. Εγκρίθηκε παμψηφεί το σύνολο των αμοιβών και αποζημιώσεων των μελών του Διοικητικού Συμβουλίου για τη χρήση 2013, βάσει της προέγκρισης της προηγούμενης Τακτικής Γενικής Συνέλευσης και προ-εγκρίθηκαν οι αμοιβές και αποζημιώσεις τους για τη χρήση 2014 κατ' ανώτατο ποσό.
5. Εγκρίθηκε παμψηφεί η ανανέωση χορήγησης αδείας στα μέλη του Διοικητικού Συμβουλίου και σε Διευθυντές της Εταιρείας για διενέργεια των πράξεων που προβλέπονται στο άρθρο 23 παρ. 1 του κ.ν. 2190/1920 έως την επόμενη Τακτική Γενική Συνέλευση της Εταιρείας.
6. Εγκρίθηκε παμψηφεί η δυνατότητα απόκτησης από την Εταιρεία ιδίων μετοχών, σύμφωνα με τα προβλεπόμενα στο άρθρο 16 του κ.ν. 2190/1920, όπως ισχύει και δόθηκε η σχετική εξουσιοδότηση στο Διοικητικό Συμβούλιο για την εφαρμογή της.
7. Ενημερώθηκαν οι Μέτοχοι ότι μέχρι τις 4.6.2014 η Εταιρεία έχει προβεί σε αγορά τριάντα επτά χιλιάδων τριακοσίων τριών (37.303) ιδίων μετοχών.

### **Μείωση Μετοχικού Κεφαλαίου της θυγατρικής «Info Quest Technologies Α.Ε.»**

Πραγματοποιήθηκε μείωση του Μετοχικού Κεφαλαίου κατά ποσό ευρώ 1.270 χιλ. με καταβολή μετρητών στους Μετόχους βάσει της από 14 Φεβρουαρίου 2014 απόφασης της Έκτακτης Γενικής Συνέλευσης των μετόχων της θυγατρικής «Info Quest Technologies Α.Ε.Β.Ε.». Η ανωτέρω μείωση υλοποιήθηκε μέσω της μείωσης της ονομαστικής αξίας της μετοχής κατά δύο (2) ευρώ.



(Τα ποσά παρουσιάζονται σε χιλιάδες Ευρώ εκτός εάν δηλώνεται διαφορετικά)

**Μείωση Μετοχικού Κεφαλαίου της θυγατρικής «Unisystems A.E.»**

Πραγματοποιήθηκε μείωση του Μετοχικού Κεφαλαίου κατά ποσό ευρώ 1.000 χιλ. με καταβολή μετρητών στους Μετόχους βάσει της από 13 Φεβρουαρίου 2014 απόφασης της Έκτακτης Γενικής Συνέλευσης των μετόχων της θυγατρικής «Unisystems A.E.». Η ανωτέρω μείωση υλοποιήθηκε μέσω της μείωσης της ονομαστικής αξίας της μετοχής κατά πέντε λεπτά (0,05) του ευρώ.

**Μείωση Μετοχικού Κεφαλαίου της θυγατρικής «ACS A.E.»**

Πραγματοποιήθηκε μείωση του Μετοχικού Κεφαλαίου κατά ποσό ευρώ 10.002 χιλ. με καταβολή μετρητών στους Μετόχους βάσει της από 5 Φεβρουαρίου 2014 απόφασης της Έκτακτης Γενικής Συνέλευσης των μετόχων της θυγατρικής «ACS A.E.».

**Αύξηση Μετοχικού Κεφαλαίου της θυγατρικής «iStorm Μονοπρόσωπη ΕΠΕ.»**

Πραγματοποιήθηκε αύξηση του Μετοχικού Κεφαλαίου της θυγατρικής «iStorm Μονοπρόσωπη ΕΠΕ» ποσού ευρώ 2.500 χιλ. βάσει της από 11 Μαρτίου 2014 τροποποίησης του συμβολαίου του καταστατικού της.

**Αύξηση Μετοχικού Κεφαλαίου της θυγατρικής «Quest Ενεργειακή Κτηματική Α.Ε.Β.Ε.»**

Πραγματοποιήθηκε αύξηση του Μετοχικού Κεφαλαίου της κατά 55% θυγατρικής «Quest Ενεργειακή Κτηματική Α.Ε.Β.Ε.» βάσει της από 24 Φεβρουαρίου 2014 απόφασης της έκτακτης Γενικής Συνέλευσης των μετόχων της τελευταίας. Η Εταιρεία συμμετείχε κατά το ποσοστό της στην ανωτέρω αύξηση συνολικού ποσού ευρώ 7.915 χιλ. και κατέβαλε ποσό ευρώ 4.353 χιλ.

**Προοπτικές και κυριότεροι κίνδυνοι και αβεβαιότητες για το δεύτερο εξάμηνο της χρήσης****A) Προοπτικές για το Β' εξάμηνο του 2014**

Με δεδομένο ότι οι σταθεροποιητικές τάσεις στην εγχώρια οικονομική δραστηριότητα συνεχίστηκαν το Α εξάμηνο του 2014 και με το ρυθμό ετήσιας μεταβολής του πραγματικού Ακαθάριστου Εγχώριου Προϊόντος (ΑΕΠ) να αναμένεται θετικός το Β εξάμηνο του έτους, οι προβλέψεις για τα αναμενόμενα οικονομικά μεγέθη του Β' εξαμήνου 2014 στους τομείς όπου δραστηριοποιείται η Εταιρεία και ο Όμιλος, λαμβάνοντας υπόψη τις επιδόσεις του Α εξαμήνου είναι συγκρατημένα αισιόδοξες.

Η διοίκηση του Ομίλου Quest και στο Β εξάμηνο του 2014 συνεχίζει την εκτέλεση των επιχειρηματικών της σχεδίων με βασική προτεραιότητα την παραγωγή θετικών ταμειακών ροών, τον περιορισμό της δανειακής έκθεσης, τον περιορισμό του πιστωτικού κινδύνου από πωλήσεις επί πιστώσει και τη μείωση του λειτουργικού κόστους. Ήδη έχει επιτευχθεί σημαντική μείωση των λειτουργικών εξόδων χωρίς να έχουν επηρεαστεί αρνητικά οι δραστηριότητες του Ομίλου.

Αναλυτικά οι κύριοι στόχοι της Διοίκησης του Ομίλου για το Β' εξάμηνο 2014 ανά κλάδο δραστηριότητας είναι οι εξής:

(Τα ποσά παρουσιάζονται σε χιλιάδες Ευρώ εκτός εάν δηλώνεται διαφορετικά)

### **Info Quest Technologies**

*(Διανομή προϊόντων και λύσεις πληροφορικής)*

Συνεχίζοντας την κερδοφόρο πορεία του 2013 και ενισχύοντας τη θέση της στην αγορά πληροφορικής, η Info Quest Technologies σημείωσε άνοδο στις πωλήσεις της και στο πρώτο εξάμηνο του 2014.

Η εταιρία έχοντας επενδύσει συστηματικά στην ανάλυση της αγοράς των MME και τις ανάγκες αυτής σε υποδομές IT, προχωρά στο επόμενο στάδιο ανάπτυξης και διάθεσης ολοκληρωμένων λύσεων που ξεκινούν από τις βασικές υποδομές των εταιριών αυτού του μεγέθους και καταλήγουν σε καθετοποιημένες εφαρμογές.

Βασικοί τομείς ανάπτυξης έχουν καθοριστεί οι περιοχές Private label , Cloud Computing , e Commerce.

Στον πρώτο βασικό πυλώνα εξέλιξης, το Private Label, η εταιρία διευρύνει την οικογένεια των καταναλωτικών προϊόντων Bitmore, εισάγοντας Game Tablets, Smartphones, Wearable devices και Τηλεοράσεις.

Παράλληλα, κατέχοντας πρωταγωνιστικό ρόλο ως πύλη τεχνολογίας στη νέα τάση του υπολογιστικού νέφους, επεκτείνει τη συνεργασία της με Software Houses της Ελλάδας και του Εξωτερικού, ενσωματώνει τις Cloud εφαρμογές τους στο QCloud και προτείνει ολοκληρωμένες λύσεις διαχείρισης επιχειρήσεων με αξιοποίηση του IT Outsourcing μέσω του μοντέλου Pay As You Go.

Τέλος, με τη συνολική αναβάθμιση του Ηλεκτρονικού Καταστήματος [www.you.gr](http://www.you.gr) αξιοποιώντας καινοτόμους τεχνολογίες CMS και ανεβάζοντας ολόκληρη την υποδομή του e-Commerce στο Cloud, η Info Quest Technologies διαθέτει πλέον τεχνολογία E-commerce Enablement για την ολοκληρωμένη διάθεση υποδομών προς τις Ελληνικές Επιχειρήσεις που δραστηριοποιούνται ή σκοπεύουν να επενδύσουν προς την κατεύθυνση αυτή.

### **Unisystems**

*(Ολοκληρωμένες Λύσεις και Υπηρεσίες Πληροφορικής και Τηλεπικοινωνιών)*

Η Unisystems στο οικονομικό έτος 2013 διατήρησε ικανοποιητική ρευστότητα και παράλληλα βελτίωσε σημαντικά την κερδοφορία της σε σχέση με το 2012.

Στο 1ο εξάμηνο του 2014 η εταιρία συνεχίζει να εμφανίζει σταθερότητα στις πωλήσεις της, ενώ τα αποτελέσματα της τόσο σε κέρδη προ φόρων, όσο και σε παραγωγή θετικών χρηματοροών εμφανίζονται αυξημένα σε σχέση με τα αντίστοιχα μεγέθη του περυσινού εξαμήνου.

Το 2ο εξάμηνο του 2014, η διοίκηση της εταιρίας αναμένει να παρουσιάσει την ίδια καλή εικόνα με αυτή του πρώτου εξαμήνου. Συνολικά για το 2014, ο τζίρος της εταιρίας αναμένεται να κινηθεί στα ίδια με τα περσινά επίπεδα. Ωστόσο, ο τζίρος από πωλήσεις προς το εξωτερικό προβλέπεται να ανέλθει στο 21 % του συνολικού τζίρου της εταιρίας, παρουσιάζοντας σημαντική αύξηση. Όπως και στα προηγούμενα χρόνια, η διοίκηση της εταιρίας αναμένεται να δώσει έμφαση στη συγκράτηση των δαπανών, τη μικρή κατά το δυνατό χρήση δανειακών κεφαλαίων και την παραγωγή θετικών χρηματοροών.

(Τα ποσά παρουσιάζονται σε χιλιάδες Ευρώ εκτός εάν δηλώνεται διαφορετικά)

## Quest Energy

(Αιολικά και φωτοβολταϊκά πάρκα)

Η «Quest Ενεργειακή Κτηματική Α.Ε.Β.Ε.» λειτουργεί μέσω θυγατρικών της, σταθμούς παραγωγής ηλεκτρικής ενέργειας από φωτοβολταϊκά στοιχεία, συνολικής εγκατεστημένης ισχύος 18,2MW. Επιπλέον, η εταιρεία διαθέτει και έργα με άδειες παραγωγής, συνολικής ισχύος 377MW σε διάφορα στάδια της διαδικασίας αδειοδότησης.

Η εταιρεία, εξετάζει και αξιολογεί νέες τεχνολογίες και αγορές στο χώρο της ηλεκτρικής ενέργειας, οι οποίες αναπτύσσονται σταδιακά και αναμένεται να διαδραματίσουν σημαντικό ρόλο την επόμενη πενταετία, τόσο στον τρόπο χρήσης της ηλεκτρικής ενέργειας όσο και στη διαχείριση αυτής.

## iSquare

(Προϊόντα Apple)

Η συνεχιζόμενη και το 2014 ύφεση στην αγορά γενικότερα, αλλά και πιο συγκεκριμένα στην αγορά πληροφορικής, δυσχεραίνει την ανάπτυξη των πωλήσεων της εταιρίας όπως αρχικά υπολογίζονταν. Η εταιρεία στοχεύει για το 2014 στη συγκράτηση της πτώσης που καταγράφεται στις πωλήσεις της κατά το πρώτο εξάμηνο, προσδοκώντας ένα πιο θετικό δεύτερο εξάμηνο του έτους.

Θα υλοποιηθεί ένα επιθετικό πρόγραμμα αναβάθμισης των σημαντικότερων σημείων λιανικής στα καταστήματα των συνεργατών μας, με στόχο την καλύτερη και πιο ολοκληρωμένη εμπειρία πώλησης καθώς και στην αύξηση των πωλήσεων, αλλά και των μεριδίων στις αγορές που δραστηριοποιούμαστε.

Ταυτόχρονα θα επιδιώξουμε περαιτέρω επέκταση των καταστημάτων των Apple Premium Resellers με το άνοιγμα τουλάχιστον ενός νέου καταστήματος εντός των επόμενων 12 μηνών. Επίσης κατά το πρώτο εξάμηνο του 2014 ολοκληρώθηκε η συγχώνευση των καταστημάτων Golden i υπό την αλυσίδα iStorm και πλέον έχουμε εστιάσει στην νέα ενιαία αλυσίδα καταστημάτων λιανικής iStorm, ώστε να πετύχουμε την απαιτούμενη «ομογενοποίηση» ανθρώπων, υπηρεσιών και διαδικασιών για την καλύτερη και πιο αποδοτική πορεία της στο μέλλον. Κατά το πρώτο εξάμηνο του 2014 πετύχαμε μια σημαντική αύξηση των συνεργαζόμενων σχολείων για το πρόγραμμα της Apple – iPad 1-1, και σχεδιάζεται η περαιτέρω εξάπλωση της παρουσίας του οικοσυστήματος Apple στην εκπαίδευση με συνεργασίες με νέα σχολεία και εκπαιδευτικά ιδρύματα σε όλη τη χώρα, που θα δώσουν νέα ώθηση τόσο στις πωλήσεις, όσο και στη Νέα Εκπαιδευτική Πλατφόρμα του 21ου αιώνα. Τέλος κατά το δεύτερο εξάμηνο του έτους, αναμένεται να λανσαριστούν από την Apple πιθανά νέα προϊόντα, τα οποία θα δώσουν νέα δυναμική και περαιτέρω ώθηση στις πωλήσεις της εταιρείας.

Συμπερασματικά οι προοπτικές της εταιρείας για το δεύτερο εξάμηνο του 2014 κρίνονται συγκρατημένα αισιόδοξες τόσο σε επίπεδο πωλήσεων όσο και σε επίπεδο κερδοφορίας.

## iStorm

(Καταστήματα Λιανικής Apple - Apple Premium Reseller)

Η iStorm ([www.istorm.gr](http://www.istorm.gr)) ανήκει στον Όμιλο Quest, δραστηριοποιείται από το 2010 και έχει ως αντικείμενο την ανάπτυξη και λειτουργία προτύπων καταστημάτων αποκλειστικά για προϊόντα Apple (Apple Premium Reseller - APR). Τα καταστήματα iStorm προσφέρουν τη βέλτιστη εμπειρία του οικοσυστήματος της Apple, καθώς διαθέτουν όλα τα προϊόντα Apple, μια ευρεία ποικιλία περιφερειακών και αξεσουάρ, κορυφαία εξυπηρέτηση και τεχνική υποστήριξη, δωρεάν σεμινάρια και προσωπικό με εξειδικευμένη γνώση.

Το Δεκέμβριο του 2013 ανακοινώθηκε ότι η iStorm ιδιοκτήτρια των ομώνυμων καταστημάτων, εξαγόρασε από την ACE-Hellas, (ιδιοκτήτρια των καταστημάτων Golden-i) τα καταστήματα της από την 1η Ιανουαρίου 2014, υπό το κοινό όνομα iStorm. Στόχος της εξαγοράς αυτής είναι η δημιουργία μιας ενιαίας, εκτεταμένης αλυσίδας λιανικής πώλησης προϊόντων Apple στην Ελλάδα που θα διαθέτει κοινή οργάνωση και διαχείριση, με κεντρικό στόχο τη προώθηση και ανάπτυξη του brand της Apple στην Ελλάδα και την Κύπρο. Πέντε (5) συνολικά καταστήματα

(Τα ποσά παρουσιάζονται σε χιλιάδες Ευρώ εκτός εάν δηλώνεται διαφορετικά)

λειτουργούν πλέον από τις αρχές του 2014 με το όνομα iStorm, εκ των οποίων τα τρία (3) στην Αθήνα (σε Κολωνάκι, εμπορικό κέντρο River West και εμπορικό κέντρο Golden Hall) και δύο (2) στην Θεσσαλονίκη (στο εμπορικό κέντρο Mediterranean Cosmos και στο κέντρο της πόλης, στην Οδό Τσιμισκή 43), με προοπτική την περαιτέρω ανάπτυξη της αλυσίδας σε Ελλάδα και Κύπρο. Η iStorm έγινε πλέον η μεγαλύτερη αλυσίδα Apple Premium Reseller (APR) στην Ελλάδα με μοναδικό σκοπό την παροχή υψηλού επιπέδου υπηρεσιών στους πελάτες της, μεταφέροντας την απόλυτη εμπειρία της Apple και παρέχοντας το ολοκληρωμένο οικοσύστημα της Apple στην Ελληνική αγορά.

Κατά το πρώτο εξάμηνο του 2014 ολοκληρώθηκε και ουσιαστικά η παραπάνω συγχώνευση και δόθηκε ιδιαίτερη έμφαση στην λειτουργική «ομογενοποίηση» της εταιρίας με στόχο την βέλτιστη απόδοση των καταστημάτων.

Οι προοπτικές για το δεύτερο εξάμηνο του 2014 κρίνονται συγκρατημένα αισιόδοξες σε επίπεδο πωλήσεων.

### **ACS Courier**

*(Ταχυμεταφορές)*

Το 2014 η ACS διαθέτει δύο βασικές πηγές εσόδων, τις υπηρεσίες Ταχυμεταφορών και τις υπηρεσίες Ταχυδρομείου. Η αγορά των ταχυμεταφορών που αποτελεί τη βασική δραστηριότητα της εταιρίας, κατά το Α εξάμηνο του τρέχοντος έτους παρουσιάζει μικρή υστέρηση σε έσοδα σε σχέση με το περασμένο έτος, η οποία οφείλεται στη λήξη εντός του 2013 ενός σημαντικού έργου και η οποία υστέρηση αναμένεται να εξομαλυνθεί κατά το τελευταίο 4μηνο του τρέχοντος έτους. Η αγορά των υπηρεσιών ταχυμεταφορών χαρακτηρίζεται από κάμψη όσον αφορά τις αποστολές φακέλων και αλληλογραφίας και ανάπτυξη στις αποστολές δεμάτων και μικροδεμάτων με παράδοση στο σπίτι, που σχετίζονται με τις αγορές από το Internet - ηλεκτρονικό εμπόριο. Επίσης χαρακτηρίζεται από έντονο ανταγωνισμό τιμών με αύξηση των όγκων των αποστολών και σχετική μείωση των τιμών ανά αποστολή. Στις υπηρεσίες απλού ταχυδρομείου που είναι μια φθίνουσα αγορά, η εταιρεία έχει πετύχει σημαντική αύξηση σε όγκους αποστολών και έσοδα, καθώς τα έσοδα από την εν λόγω αγορά κατά τα προηγούμενα έτη ήταν πολύ χαμηλά. Η νέα αυτή δραστηριότητα του ταχυδρομείου, αναμένεται να έχει αρχικά μικρότερο περιθώριο κέρδους αλλά σε βάθος χρόνου αναμένεται να δώσει σημαντική αύξηση σε όλα τα μεγέθη της εταιρίας.

Η Εταιρεία κατά το 2013 πραγματοποίησε σημαντικές επενδύσεις σε υποδομές και οργάνωση για τις υπηρεσίες ταχυδρομείου και από τα τέλη του 2013 έχει ενεργοποιηθεί δυναμικά στην αγορά αυτή για τη διανομή κυρίως επαγγελματικής αλληλογραφίας και λογαριασμών, σε όλη την Ελλάδα. Η είσοδος της ACS στην αγορά του απλού ταχυδρομείου έγινε μεταφέροντας τεχνολογία από τις υπηρεσίες ταχυμεταφορών με την παροχή νέων πρωτοποριακών υπηρεσιών αναβαθμισμένου ταχυδρομείου, που απευθύνονται σε εταιρείες και συνδυάζουν πέραν της αξιόπιστης διανομής κυρίως φακέλων και ενημέρωση για τον πελάτη - αποστολέα σχετικά με την ημέρα και ώρα παράδοσης των αποστολών του. Οι βασικοί στόχοι για το 2014 σχετικά με τις υπηρεσίες ταχυδρομείου, είναι η ολοκλήρωση των αρχικών επενδύσεων σε υποδομές και οργάνωση, η επίτευξη παροχής υπηρεσιών υψηλής ποιότητας και η επίτευξη των κρίσιμων μεγεθών και αποδοτική λειτουργία σε όλη την Ελλάδα.

Έτσι συνολικά για το 2014 σύμφωνα και με την πορεία του Α εξαμήνου εκτιμάται ότι η εταιρεία θα παρουσιάσει αύξηση του κύκλου εργασιών της άνω του 8%, η οποία θα οφείλεται στην ανάπτυξη των υπηρεσιών απλού ταχυδρομείου. Επίσης εκτιμάται, ότι εφόσον δεν υπάρξει κάποιο απρόοπτο αρνητικό γεγονός, το 2014 θα είναι μια χρονιά ενίσχυσης και της κερδοφορίας της εταιρίας η επίτευξη της οποίας θα οφείλεται στην περιστολή του λειτουργικού κόστους και σε οικονομίες κλίμακας.

### **B) Γεγονότα μετά την 30η Ιουνίου 2014**

Δεν προέκυψαν περαιτέρω σημαντικά γεγονότα μετά την ημερομηνία Ισολογισμού.

(Τα ποσά παρουσιάζονται σε χιλιάδες Ευρώ εκτός εάν δηλώνεται διαφορετικά)

### **Γ) Περιγραφή κυριότερων κινδύνων για το Β΄ εξάμηνο του 2014**

Ο Όμιλος εκτίθεται σε χρηματοοικονομικούς κινδύνους, όπως κινδύνους αγοράς (μεταβολές σε συναλλαγματικές ισοτιμίες, επιτόκια, τιμές αγοράς), πιστωτικό κίνδυνο και κίνδυνο ρευστότητας. Το γενικό πρόγραμμα διαχείρισης κινδύνων του Ομίλου εστιάζεται στη μη προβλεψιμότητα των χρηματοπιστωτικών αγορών και επιδιώκει να ελαχιστοποιήσει την ενδεχόμενη αρνητική τους επίδραση στη χρηματοοικονομική απόδοση του Ομίλου.

Η διαχείριση κινδύνων διεκπεραιώνεται από την κεντρική οικονομική υπηρεσία του Ομίλου, η οποία λειτουργεί με συγκεκριμένους κανόνες που έχουν εγκριθεί από το Διοικητικό Συμβούλιο. Το Διοικητικό Συμβούλιο παρέχει οδηγίες και κατευθύνσεις για την γενική διαχείριση του κινδύνου καθώς και ειδικές οδηγίες για τη διαχείριση συγκεκριμένων κινδύνων όπως ο συναλλαγματικός κίνδυνος, ο κίνδυνος επιτοκίου και ο πιστωτικός κίνδυνος.

#### **(α) Συναλλαγματικός κίνδυνος**

Ο Όμιλος δραστηριοποιείται στην Ευρώπη και συνεπώς το μεγαλύτερο μέρος των συναλλαγών του Ομίλου διεξάγεται σε Ευρώ. Μέρος όμως των αγορών εμπορευμάτων του Ομίλου γίνεται σε Δολάριο Αμερικής. Η γρήγορη πληρωμή των προμηθευτών αυτών μειώνει σημαντικά το συναλλαγματικό κίνδυνο. Ο Όμιλος κατά περίπτωση προαγοράζει συνάλλαγμα και κατά πάγια τακτική δεν συνάπτει συμβόλαια μελλοντικής εκπλήρωσης συναλλάγματος με εξωτερικούς αντισυμβαλλόμενους.

#### **(β) Πιστωτικός κίνδυνος**

Ο Όμιλος έχει θεσπίσει και εφαρμόζει διαδικασίες πιστωτικού ελέγχου με στόχο την ελαχιστοποίηση των επισφαλειών και την άμεση κάλυψη των απαιτήσεων με αξιόγραφα. Ο εμπορικός κίνδυνος είναι σχετικά μικρός διότι οι πωλήσεις είναι καταμεμημένες σε μεγάλο αριθμό πελατών. Οι πωλήσεις χονδρικής γίνονται κυρίως σε πελάτες με αξιολογημένο ιστορικό πιστώσεων. Από τη Διεύθυνση Πιστωτικού Ελέγχου ορίζονται πιστωτικά όρια ανά πελάτη και εφαρμόζονται συγκεκριμένοι όροι πωλήσεων και εισπράξεων. Όπου αυτό είναι δυνατόν ζητούνται εμπράγματα ή άλλες εξασφαλίσεις.

#### **(γ) Κίνδυνος ρευστότητας**

Ο κίνδυνος ρευστότητας παραμένει σε χαμηλά επίπεδα διατηρώντας ικανά ταμειακά διαθέσιμα καθώς και διαθέτοντας επαρκή πιστωτικά όρια από τις συνεργαζόμενες τράπεζες.

#### **(δ) Κίνδυνος διακύμανσης επιτοκίων**

Ο Όμιλος δεν έχει στο ενεργητικό του σημαντικά έντοκα στοιχεία, οπότε τα λειτουργικά έσοδα και οι ταμειακές ροές είναι ουσιαδώς ανεξάρτητα από μεταβολές στις τιμές των επιτοκίων. Οι δανειακές υποχρεώσεις του Ομίλου συνδέονται με κυμαινόμενα επιτόκια τα οποία ανάλογα με τις συνθήκες της αγοράς μπορούν είτε να παραμείνουν κυμαινόμενα ή να μετατραπούν σε σταθερά. Ο Όμιλος χρησιμοποιεί χρηματοοικονομικά παράγωγα.

Ο κίνδυνος μεταβολής των επιτοκίων προέρχεται κυρίως από μακροπρόθεσμα δάνεια. Δάνεια με μεταβλητό επιτόκιο εκθέτουν τον Όμιλο σε κίνδυνο ταμειακών ροών. Δάνεια με σταθερό επιτόκιο εκθέτουν τον Όμιλο σε κίνδυνο μεταβολής της εύλογης αξίας.

#### **(στ) Κίνδυνος οικονομικής συγκυρίας**

Η ιδιαίτερα δυσμενής οικονομική συγκυρία στην χώρα μας έχει επηρεάσει σημαντικά το σύνολο της οικονομικής δραστηριότητας και τους τομείς που δραστηριοποιείται ο Όμιλος. Στο βαθμό που η οικονομική κρίση εξακολουθήσει να επιδεινώνεται, θα έχει σαν ενδεχόμενο αποτέλεσμα περιορισμό στα μεγέθη των πωλήσεων των εταιρειών του Ομίλου. Ο Όμιλος διαχειρίζεται αυτόν τον κίνδυνο αφενός με την δραστηριοποίησή του σε διαφοροποιημένους τομείς που επηρεάστηκαν σε μικρότερο βαθμό από την κάμψη της καταναλωτικής ζήτησης (Ενέργεια – Ταχυμεταφορές) και αφετέρου με τη μείωση των δαπανών, αλλά και της έκθεσής του σε δανειακά κεφάλαια.

(Τα ποσά παρουσιάζονται σε χιλιάδες Ευρώ εκτός εάν δηλώνεται διαφορετικά)

**Συναλλαγές που διενεργήθηκαν μεταξύ της Εταιρίας και των συνδεδεμένων μερών αυτής**

	Ο ΟΜΙΛΟΣ		Η ΕΤΑΙΡΙΑ	
	1/1/2014 έως 30/06/2014	1/1/2013 έως 30/6/2013	1/1/2014 έως 30/06/2014	1/1/2013 έως 30/6/2013
<b>ι) Πωλήσεις</b>				
<b>Πωλήσεις αγαθών προς:</b>	<b>1.648</b>	<b>2.960</b>	-	-
-Unisystems Group	-	-	-	-
-Info Quest Technologies	-	-	-	-
-ACS	-	-	-	-
-iStorm	-	-	-	-
-iSquare	-	-	-	-
-Λοιπές άμεσες θυγατρικές	-	-	-	-
-Λοιπές έμμεσες θυγατρικές	3	1	-	-
-Λοιπές συνδεδεμένες	1.646	2.959	-	-
<b>Πωλήσεις υπηρεσιών προς:</b>	<b>518</b>	<b>389</b>	<b>1.465</b>	<b>1.600</b>
-Unisystems Group	-	-	753	898
-Info Quest Technologies	-	-	496	492
-ACS	-	-	2	1
-iStorm	-	-	4	1
-iSquare	-	-	93	105
-Λοιπές άμεσες θυγατρικές	-	-	105	97
-Λοιπές έμμεσες θυγατρικές	15	11	12	6
-Λοιπές συνδεδεμένες	503	378	-	-
<b>Μερίσματα προς Είσπραξη:</b>	<b>433</b>	-	<b>433</b>	-
-Unisystems Group	-	-	-	-
-Info Quest Technologies	-	-	-	-
-ACS	-	-	-	-
-iStorm	-	-	-	-
-iSquare	-	-	-	-
-Λοιπές άμεσες θυγατρικές	-	-	-	-
-Λοιπές έμμεσες θυγατρικές	-	-	-	-
-Λοιπές συνδεδεμένες	433	-	433	-
<b>Πωλήσεις παγίων προς:</b>	-	-	-	-
-Unisystems Group	-	-	-	-
-Info Quest Technologies	-	-	-	-
-ACS	-	-	-	-
-iStorm	-	-	-	-
-iSquare	-	-	-	-
-Λοιπές άμεσες θυγατρικές	-	-	-	-
-Λοιπές έμμεσες θυγατρικές	-	-	-	-
-Λοιπές συνδεδεμένες	-	-	-	-
	<b>2.599</b>	<b>3.349</b>	<b>1.899</b>	<b>1.600</b>

**ΕΞΑΜΗΝΙΑΙΑ ΟΙΚΟΝΟΜΙΚΗ ΕΚΘΕΣΗ  
 ΓΙΑ ΤΗΝ ΠΕΡΙΟΔΟ ΠΟΥ ΕΛΗΞΕ ΤΗΝ  
 30 ΙΟΥΝΙΟΥ 2014**

(Τα ποσά παρουσιάζονται σε χιλιάδες Ευρώ εκτός εάν δηλώνεται διαφορετικά)

	Ο ΟΜΙΛΟΣ		Η ΕΤΑΙΡΙΑ	
	1/1/2014 έως 30/06/2014	1/1/2013 έως 30/6/2013	1/1/2014 έως 30/06/2014	1/1/2013 έως 30/6/2013
<b>ii) Αγορές</b>				
<b>Αγορές αγαθών από:</b>	<b>258</b>	<b>433</b>	-	-
-Λοιπές συνδεόμενες	258	433	-	-
<b>Αγορές υπηρεσιών από:</b>	<b>61</b>	<b>67</b>	<b>7</b>	<b>39</b>
-Unisystems	-	-	-	12
-Info Quest Technologies	-	-	7	27
-Λοιπές άμεσες θυγατρικές	-	-	-	-
-Λοιπές έμμεσες θυγατρικές	57	-	-	-
-Λοιπές συνδεόμενες	4	67	-	-
<b>Μερίσματα προς πληρωμή:</b>	<b>-</b>	<b>-</b>	<b>-</b>	<b>-</b>
-Unisystems	-	-	-	-
-Info Quest Technologies	-	-	-	-
-ACS	-	-	-	-
-iStorm	-	-	-	-
-iSquare	-	-	-	-
-Λοιπές άμεσες θυγατρικές	-	-	-	-
-Λοιπές έμμεσες θυγατρικές	-	-	-	-
-Λοιπές συνδεόμενες	-	-	-	-
	<b>319</b>	<b>500</b>	<b>49</b>	<b>39</b>
<b>iii) Παροχές προς τη Διοίκηση</b>				
Συναλλαγές και αμοιβές διευθυντικών στελεχών & μελών της διοίκησης	995	1.118	91	107
	<b>995</b>	<b>1.118</b>	<b>91</b>	<b>107</b>

**iv) Υπόλοιπα τέλους χρήσης που προέρχονται από πωλήσεις-αγορές αγαθών/υπηρεσιών/μερίσματα**

	Ο ΟΜΙΛΟΣ		Η ΕΤΑΙΡΙΑ	
	30/6/2014	31/12/2013	30/6/2014	31/12/2013
<b>Απαιτήσεις από:</b>				
-Unisystems Group	-	-	125	119
-Info Quest Technologies	-	-	444	245
-iSquare	-	-	4	3
-Λοιπές άμεσες θυγατρικές	-	-	294	4.380
-Λοιπές έμμεσες θυγατρικές	279	252	71	50
-Λοιπές συνδεόμενες	446	538	433	-
	<b>725</b>	<b>790</b>	<b>1.372</b>	<b>4.798</b>
<b>Υποχρεώσεις προς :</b>				
-Unisystems Group	-	-	283	180
-Info Quest Technologies	-	-	143	130
-ACS	-	-	-	-
-iSquare	-	-	30	30
-Λοιπές άμεσες θυγατρικές	-	-	15	16
-Λοιπές έμμεσες θυγατρικές	-	-	4	4
-Λοιπές συνδεόμενες	97	811	-	-
	<b>97</b>	<b>811</b>	<b>477</b>	<b>360</b>
<b>v) Απαιτήσεις από διευθυντικά στελέχη και μέλη της διοίκησης</b>	<b>-</b>	<b>-</b>	<b>-</b>	<b>-</b>
<b>vi) Υποχρεώσεις προς τα διευθυντικά στελέχη και μέλη της διοίκησης</b>	<b>-</b>	<b>-</b>	<b>-</b>	<b>-</b>

(Τα ποσά παρουσιάζονται σε χιλιάδες Ευρώ εκτός εάν  
δηλώνεται διαφορετικά)

Με τιμή,

ΤΟ ΔΙΟΙΚΗΤΙΚΟ ΣΥΜΒΟΥΛΙΟ

Ακριβές απόσπασμα από το Βιβλίο Πρακτικών Συνεδριάσεων του Διοικητικού Συμβουλίου.

Θεόδωρος Φέσσας

Πρόεδρος



## **Έκθεση Επισκόπησης Ενδιάμεσης Χρηματοοικονομικής Πληροφόρησης**

Προς τους μετόχους της Εταιρείας “Quest Συμμετοχών Ανώνυμη Εταιρεία”

### **Εισαγωγή**

Επισκοπήσαμε τη συνημμένη συνοπτική εταιρική και ενοποιημένη κατάσταση χρηματοοικονομικής θέσης της Εταιρείας “**Quest Συμμετοχών Ανώνυμη Εταιρεία**” και των θυγατρικών της της 30ης Ιουνίου 2014 και τις σχετικές συνοπτικές εταιρικές και ενοποιημένες καταστάσεις αποτελεσμάτων και συνολικού εισοδήματος, μεταβολών ιδίων κεφαλαίων και ταμειακών ροών της εξαμήνης περιόδου που έληξε αυτή την ημερομηνία, καθώς και τις επιλεγμένες επεξηγηματικές σημειώσεις, που συνθέτουν την ενδιάμεση συνοπτική χρηματοοικονομική πληροφόρηση, η οποία αποτελεί αναπόσπαστο μέρος της εξαμηνιαίας οικονομικής έκθεσης του Ν. 3556/2007. Η Διοίκηση έχει την ευθύνη για την κατάρτιση και παρουσίαση αυτής της ενδιάμεσης συνοπτικής χρηματοοικονομικής πληροφόρησης, σύμφωνα με τα Διεθνή Πρότυπα Χρηματοοικονομικής Αναφοράς, όπως αυτά έχουν υιοθετηθεί από την Ευρωπαϊκή Ένωση και εφαρμόζονται στην Ενδιάμεση Χρηματοοικονομική Αναφορά (Διεθνές Λογιστικό Πρότυπο «ΔΛΠ» 34). Δική μας ευθύνη είναι η έκφραση ενός συμπεράσματος επί αυτής της ενδιάμεσης συνοπτικής χρηματοοικονομικής πληροφόρησης με βάση την επισκόπησή μας.

### **Εύρος Επισκόπησης**

Διενεργήσαμε την επισκόπησή μας σύμφωνα με το Διεθνές Πρότυπο Επισκόπησης 2410 «Επισκόπηση Ενδιάμεσης Χρηματοοικονομικής Πληροφόρησης που διενεργείται από τον Ανεξάρτητο Ελεγκτή της Οντότητας». Η επισκόπηση της ενδιάμεσης χρηματοοικονομικής πληροφόρησης συνίσταται στη διενέργεια διερευνητικών ερωτημάτων κυρίως προς πρόσωπα που είναι υπεύθυνα για χρηματοοικονομικά και λογιστικά θέματα και στην εφαρμογή αναλυτικών και άλλων διαδικασιών επισκόπησης. Το εύρος της επισκόπησης είναι ουσιαδώς μικρότερο από αυτό του ελέγχου που διενεργείται σύμφωνα με τα Διεθνή Πρότυπα Ελέγχου και συνεπώς, δεν μας δίδει τη δυνατότητα να αποκτήσουμε τη διασφάλιση ότι έχουν περιέλθει στην αντίληψή μας όλα τα σημαντικά θέματα τα οποία θα μπορούσαν να εντοπιστούν σε έναν έλεγχο. Κατά συνέπεια, με την παρούσα δεν διατυπώνουμε γνώμη ελέγχου.

### **Συμπέρασμα**

Με βάση τη διενεργηθείσα επισκόπηση, δεν έχει περιέλθει στην αντίληψή μας οτιδήποτε θα μας οδηγούσε στο συμπέρασμα ότι η συνημμένη ενδιάμεση συνοπτική χρηματοοικονομική πληροφόρηση δεν έχει καταρτισθεί, από κάθε ουσιαστική άποψη, σύμφωνα με το ΔΛΠ 34.

(Τα ποσά παρουσιάζονται σε χιλιάδες Ευρώ εκτός εάν  
δηλώνεται διαφορετικά)

**Αναφορά επί Άλλων Νομικών και Κανονιστικών Θεμάτων**

Η επισκόπησή μας δεν εντόπισε οποιαδήποτε ασυνέπεια ή αναντιστοιχία των λοιπών στοιχείων της προβλεπόμενης από το άρθρο 5 του Ν. 3556/2007 εξαμηνιαίας οικονομικής έκθεσης με τη συνημμένη ενδιάμεση συνοπτική χρηματοοικονομική πληροφόρηση.



Αθήνα, 29 Αυγούστου 2014

ΠραϊσγουωτερχαουςΚούπερς  
Ανώνυμη Ελεγκτική Εταιρεία  
Ορκωτοί Ελεγκτές Λογιστές  
Λεωφ. Κηφισίας 268  
152 32 Χαλάνδρι  
ΑρΜ ΣΟΕΛ 113

Η ΟΡΚΩΤΟΣ ΕΛΕΓΚΤΗΣ ΛΟΓΙΣΤΗΣ

Δέσποινα Μαρίνου  
ΑΜ ΣΟΕΛ 17681

(Τα ποσά παρουσιάζονται σε χιλιάδες Ευρώ εκτός εάν  
δηλώνεται διαφορετικά)

Η συνημμένη ενδιάμεση συνοπτική οικονομική πληροφόρηση εγκρίθηκε από το Διοικητικό Συμβούλιο της **Quest Συμμετοχών Α.Ε.** την 27<sup>η</sup> Αυγούστου 2014 και έχει αναρτηθεί στο διαδίκτυο στην ηλεκτρονική διεύθυνση [www.quest.gr](http://www.quest.gr), όπου και θα παραμείνει στη διάθεση του επενδυτικού κοινού για χρονικό διάστημα τουλάχιστον 5 ετών από την ημερομηνία της σύνταξης και δημοσίευσής της.

Ο Πρόεδρος του Δ.Σ.

Ο Διευθύνων Σύμβουλος

Το Μέλος του Δ.Σ.

Θεόδωρος Φέσσας  
ΑΔΤ. ΑΕ 106909

Παντελής Τζωρτζάκης  
ΑΔΤ.Χ 072948

Μάρκος Μπισσάκος  
ΑΔΤ. ΑΑ 079768

Ο Δ/ντής Χρηματοοικονομικού Ελέγχου Ομίλου

Η Δ/ντρια Λογιστηρίου

Δημήτρης Παπαδιαμαντόπουλος  
ΑΔΤ. ΑΑ 061032  
ΑΡ. ΑΔΕΙΑΣ 0079032- Α' ΤΑΞΗΣ

Κωνσταντινιά Αναγνωστοπούλου  
ΑΔΤ. Τ 071699  
ΑΡ. ΑΔΕΙΑΣ 0002601-Α' ΤΑΞΗΣ

(Τα ποσά παρουσιάζονται σε χιλιάδες Ευρώ εκτός εάν δηλώνεται διαφορετικά)

## ΚΑΤΑΣΤΑΣΗ ΧΡΗΜΑΤΟΟΙΚΟΝΟΜΙΚΗΣ ΘΕΣΗΣ

Σημείωση	Ο ΟΜΙΛΟΣ		Η ΕΤΑΙΡΙΑ		
	30/6/2014	31/12/2013	30/6/2014	31/12/2013	
<b>ΕΝΕΡΓΗΤΙΚΟ</b>					
<b>Μη κυκλοφορούν ενεργητικό</b>					
Ενσώματα πάγια	7	86.663	86.119	39.108	39.147
Υπεραξία	8	8.717	8.717	-	-
Λοιπά Άυλα περιουσιακά στοιχεία	9	18.413	17.163	16	18
Επενδύσεις σε ακίνητα	10	5.885	5.890	-	-
Επενδύσεις σε θυγατρικές	11	-	-	77.696	83.114
Επενδύσεις σε συγγενείς επιχειρήσεις	12	1.110	1.084	158	158
Διαθέσιμα προς πώληση χρηματοοικονομικά στοιχεία	13	6.024	6.024	5.546	5.546
Αναβαλλόμενες φορολογικές απαιτήσεις		5.542	5.290	-	-
Μακροπρόθεσμες φορολογικές απαιτήσεις	27	12.706	12.706	12.706	12.706
Απαιτήσεις από συμβάσεις χρηματοδοτικής μίσθωσης		229	893	-	-
Πελάτες και λοιπές απαιτήσεις		596	576	48	49
		<b>145.885</b>	<b>144.462</b>	<b>135.277</b>	<b>140.736</b>
<b>Κυκλοφορούν ενεργητικό</b>					
Αποθέματα		13.476	10.755	-	-
Πελάτες και λοιπές απαιτήσεις		92.586	96.776	1.710	5.045
Απαιτήσεις από συμβάσεις χρηματοδοτικής μίσθωσης		664	774	-	-
Παράγωγα		47	-	47	-
Χρηματοοικονομικά στοιχεία σε εύλογη αξία μέσω της Κατάστασης Αποτελεσμάτων	14	14	14	14	14
Τρέχουσες φορολογικές απαιτήσεις		2.140	1.575	50	5
Ταμιακά διαθέσιμα και ισοδύναμα		39.628	41.258	1.000	1.573
Δεσμευμένες προθεσμιακές καταθέσεις		0	4.700	-	-
		<b>148.555</b>	<b>155.851</b>	<b>2.821</b>	<b>6.636</b>
		<b>294.440</b>	<b>300.313</b>	<b>138.098</b>	<b>147.373</b>
<b>ΙΔΙΑ ΚΕΦΑΛΑΙΑ</b>					
<b>Ίδια κεφάλαια αποδιδόμενα στους μετόχους</b>					
Μετοχικό κεφάλαιο	15	5.981	5.981	5.981	5.981
Αποθεματικό υπέρ το άρτιο	15	39.413	39.413	39.413	39.413
Λοιπά αποθεματικά		5.745	5.922	9.905	9.848
Αδιανέμητα κέρδη		107.315	103.215	80.406	79.824
Ίδιες μετοχές		(210)	(163)	(210)	(163)
		<b>158.244</b>	<b>154.367</b>	<b>135.495</b>	<b>134.902</b>
Δικαιώματα μειοψηφίας		11.327	8.010	-	-
<b>Σύνολο ιδίων κεφαλαίων</b>		<b>169.567</b>	<b>162.374</b>	<b>135.495</b>	<b>134.902</b>
<b>ΥΠΟΧΡΕΩΣΕΙΣ</b>					
<b>Μακροπρόθεσμες υποχρεώσεις</b>					
Δάνεια	16	13.752	14.754	-	-
Αναβαλλόμενες φορολογικές υποχρεώσεις		9.064	8.995	1.246	1.213
Υποχρεώσεις παραχών προσωπικού λόγω εξόδου από την υπηρεσία		5.305	5.115	81	76
Επιχορηγήσεις		65	66	65	66
Παράγωγα χρηματοοικονομικά προϊόντα		1.422	996	-	-
Προμηθευτές και λοιπές υποχρεώσεις		249	410	384	383
		<b>29.856</b>	<b>30.337</b>	<b>1.776</b>	<b>1.739</b>
<b>Βραχυπρόθεσμες υποχρεώσεις</b>					
Προμηθευτές και λοιπές υποχρεώσεις		68.838	74.378	827	732
Τρέχουσες φορολογικές υποχρεώσεις		4.115	3.370	-	-
Δάνεια	16	22.032	29.794	-	10.000
Παράγωγα χρηματοοικονομικά προϊόντα		29	59	-	-
Βραχυχρόνιες προβλέψεις για λοιπές υποχρεώσεις και έξοδα		3	3	-	-
		<b>95.017</b>	<b>107.605</b>	<b>827</b>	<b>10.732</b>
		<b>124.874</b>	<b>137.941</b>	<b>2.603</b>	<b>12.471</b>
<b>Σύνολο ιδίων κεφαλαίων και υποχρεώσεων</b>		<b>294.440</b>	<b>300.313</b>	<b>138.098</b>	<b>147.373</b>

Οι σημειώσεις στις σελίδες 25 έως 58 αποτελούν αναπόσπαστο μέρος της συνοπτικής ενδιάμεσης οικονομικής πληροφόρησης.

(Τα ποσά παρουσιάζονται σε χιλιάδες Ευρώ εκτός εάν δηλώνεται διαφορετικά)

**ΚΑΤΑΣΤΑΣΗ ΑΠΟΤΕΛΕΣΜΑΤΩΝ Α ΕΞΑΜΗΝΟ 2014 - ΟΜΙΛΟΣ**

Σημείωση	Ο ΟΜΙΛΟΣ				
	01/01-30/06/2014	01/01-30/06/2013 <sup>1</sup>	01/04-30/06/2014	01/04-30/06/2013	
Πωλήσεις	6	148.981	140.942	77.939	73.054
Κόστος Πωληθέντων		(123.263)	(115.711)	(62.548)	(59.374)
<b>Μικτό Κέρδος</b>		<b>25.718</b>	<b>25.231</b>	<b>15.392</b>	<b>13.680</b>
Έξοδα διάθεσης		(8.913)	(10.895)	(4.855)	(6.186)
Έξοδα διοίκησης		(11.054)	(11.173)	(5.733)	(5.757)
Λοιπά έσοδα / (έξοδα) εκμετάλλευσης		1.033	455	861	268
Λοιπά κέρδη / (ζημιές) καθαρά		67	55	65	20
<b>Αποτελέσματα εκμετάλλευσης</b>		<b>6.851</b>	<b>3.672</b>	<b>5.730</b>	<b>2.025</b>
Χρηματοοικονομικά έσοδα		539	670	370	309
Χρηματοοικονομικά (έξοδα)		(1.963)	(1.271)	(868)	(495)
<b>Χρηματοοικονομικά αποτελέσματα</b>		<b>(1.424)</b>	<b>(600)</b>	<b>(498)</b>	<b>(186)</b>
Κέρδη/ (Ζημιές) από συγγενείς επιχειρήσεις (μετά από φόρο και δικαιώματα μειοψηφίας)	12	(11)	(86)	16	(69)
<b>Κέρδη/ (ζημιές) προ φόρων</b>		<b>5.415</b>	<b>2.986</b>	<b>5.248</b>	<b>1.770</b>
Φόρος εισοδήματος	20	(1.229)	(2.904)	(1.247)	(1.651)
<b>Κέρδη/ (ζημιές) περιόδου μετά φόρων από συνεχιζόμενες δραστηριότητες</b>		<b>4.187</b>	<b>82</b>	<b>4.001</b>	<b>119</b>
<b>Κατανεμόμενα σε :</b>					
Μετόχους της μητρικής		4.240	213	3.332	56
Δικαιώματα μειοψηφίας		(53)	(131)	669	63
		<b>4.187</b>	<b>82</b>	<b>4.001</b>	<b>119</b>
<b>Κέρδη/ (Ζημιές) ανά μετοχή που αναλογούν στους μετόχους της μητρικής για την περίοδο (εκφρασμένα σε € ανά μετοχή)</b>					
Βασικά και μειωμένα	23	0,3552	0,0044	0,2792	0,0011

1. Τα συγκριτικά ποσά έχουν προσαρμοστεί, όπου ήταν απαραίτητο κατόπιν της υιοθέτησης του αναθεωρημένου ΔΛΠ 19, όπως περιγράφεται στην Σημείωση 28.

Οι σημειώσεις στις σελίδες 25 έως 58 αποτελούν αναπόσπαστο μέρος της συνοπτικής ενδιάμεσης οικονομικής πληροφόρησης.

(Τα ποσά παρουσιάζονται σε χιλιάδες Ευρώ εκτός εάν δηλώνεται διαφορετικά)

**ΚΑΤΑΣΤΑΣΗ ΑΠΟΤΕΛΕΣΜΑΤΩΝ Α ΕΞΑΜΗΝΟ 2014 - ΕΤΑΙΡΕΙΑ**

Σημείωση	Η ΕΤΑΙΡΙΑ			
	01/01-30/06/2014	01/01-30/06/2013	01/04-30/06/2014	01/04-30/06/2013
Πωλήσεις	-	-	-	-
Κόστος Πωληθέντων	-	-	-	-
<b>Μικτό Κέρδος</b>	-	-	-	-
Έξοδα διάθεσης	-	-	-	-
Έξοδα διοίκησης	(1.350)	(1.846)	(593)	(935)
Λοιπά έσοδα / (έξοδα) εκμετάλλευσης	2.109	1.758	1.307	866
Λοιπά κέρδη / (ζημιές) καθαρά	47	56	44	13
<b>Αποτελέσματα εκμετάλλευσης</b>	<b>806</b>	<b>(31)</b>	<b>758</b>	<b>(55)</b>
Χρηματοοικονομικά έσοδα	10	19	3	11
Χρηματοοικονομικά (έξοδα)	(109)	(1)	-	(1)
<b>Χρηματοοικονομικά αποτελέσματα</b>	<b>(100)</b>	<b>18</b>	<b>3</b>	<b>10</b>
<b>Κέρδη/ (ζημιές) προ φόρων</b>	<b>706</b>	<b>(13)</b>	<b>761</b>	<b>(45)</b>
Φόρος εισοδήματος	20 (91)	(333)	(45)	(48)
<b>Κέρδη/ (ζημιές) χρήσης μετά φόρων από συνεχιζόμενες δραστηριότητες</b>	<b>615</b>	<b>(346)</b>	<b>716</b>	<b>(93)</b>

Οι σημειώσεις στις σελίδες 25 έως 58 αποτελούν αναπόσπαστο μέρος της συνοπτικής ενδιάμεσης οικονομικής πληροφόρησης.

(Τα ποσά παρουσιάζονται σε χιλιάδες Ευρώ εκτός εάν δηλώνεται διαφορετικά)

**ΚΑΤΑΣΤΑΣΗ ΣΥΝΟΛΙΚΟΥ ΕΙΣΟΔΗΜΑΤΟΣ**

	Ο ΟΜΙΛΟΣ		Η ΕΤΑΙΡΙΑ	
	1/1/2014 έως 30/06/2014	1/1/2013 έως 30/06/2013 <sup>1</sup>	1/1/2014 έως 30/06/2014	1/1/2013 έως 30/06/2013
<b>Καθαρά κέρδη / (ζημιές) περιόδου</b>	<b>4.187</b>	<b>82</b>	<b>615</b>	<b>(346)</b>
Τροποποίηση ΔΛΠ 19				
<b>Καθαρά κέρδη / (ζημιές) χρήσης - Αναμορφωμέ</b>	<b>-</b>	<b>-</b>	<b>-</b>	<b>-</b>
<b>Λοιπά Συνολικά έσοδα / (ζημιές) μετά από φόρους</b>				
Συναλλαγματικές διαφορές	-	-	-	-
Κέρδη / (ζημιές) από αποτίμηση Παραγώγων χρηματοοικονομικών προϊόντων	(425)	548	-	-
Κέρδη / (ζημιές) από αποτίμηση ΔΠΠ χρηματοοικονομικών περιουσιακών στοιχείων	57	(215)	57	(215)
Αναλογιστικά κέρδη / (ζημιές)	-	(23)	-	-
<i>Κέρδη / (ζημιές) που ενδεχόμενα θα επηρεάσουν την Κατάσταση Αποτελεσμάτων χρήσης στο μέλλον</i>	<i>(368)</i>	<i>310</i>	<i>57</i>	<i>(215)</i>
<b>Συγκεντρωτικά συνολικά έσοδα / (ζημιές) περιόδου μετά από φόρους</b>	<b>3.819</b>	<b>392</b>	<b>672</b>	<b>(561)</b>
Τα οποία αναλογούν σε :				
Μετόχους της μητρικής	4.063	276		
Μη ελέγχουσες συμμετοχές	(244)	116		

1. Τα συγκριτικά ποσά έχουν προσαρμοστεί, όπου ήταν απαραίτητο κατόπιν της υιοθέτησης του αναθεωρημένου ΔΛΠ 19, όπως περιγράφεται στην Σημείωση 28.

Οι σημειώσεις στις σελίδες 25 έως 58 αποτελούν αναπόσπαστο μέρος της συνοπτικής ενδιάμεσης οικονομικής πληροφόρησης.

(Τα ποσά παρουσιάζονται σε χιλιάδες Ευρώ εκτός εάν δηλώνεται διαφορετικά)

**ΚΑΤΑΣΤΑΣΗ ΜΕΤΑΒΟΛΩΝ ΙΔΙΩΝ ΚΕΦΑΛΑΙΩΝ**

	Αποδιδόμενα στους μετόχους της μητρικής				Δικαιώματα Μειοψηφίας	Σύνολο Ιδίων Κεφαλαίων	
	Μετοχικό κεφάλαιο	Λοιπά αποθέματα	Αδιανέμητα Κέρδη	Ίδιες μετοχές			Σύνολο
<b>Ο ΟΜΙΛΟΣ</b>							
<b>Υπόλοιπο 1 Ιανουαρίου 2013</b>	<b>58.820</b>	<b>5.043</b>	<b>105.395</b>	<b>(97)</b>	<b>169.161</b>	<b>8.240</b>	<b>177.398</b>
Καθαρά κέρδη / (ζημιές) περιόδου	-	-	(2.149)	-	(2.149)	(641)	(2.790)
Λοιπά συγκεντρωτικά συνολικά έσοδα / (ζημιές) χρήσης μετά από φόρους	-	879	(46)	-	833	298	1.131
Ενσωμάτωση νέων θυγατρικών και μεταβολή ποσοστών σε ήδη υπάρχουσες	-	-	(18)	-	(18)	113	95
Μείωση Μετοχικού Κεφαλαίου	(13.159)	-	-	-	(13.159)	-	(13.159)
Ακύρωση Ιδίων Μετοχών	(267)	-	33	234	-	-	-
Αγορά Ιδίων Μετοχών	-	-	-	(301)	(301)	-	(301)
<b>Υπόλοιπο 31 Δεκεμβρίου 2013</b>	<b>45.394</b>	<b>5.922</b>	<b>103.215</b>	<b>(163)</b>	<b>154.367</b>	<b>8.010</b>	<b>162.374</b>
<b>Υπόλοιπο 1 Ιανουαρίου 2014</b>	<b>45.394</b>	<b>5.922</b>	<b>103.215</b>	<b>(163)</b>	<b>154.367</b>	<b>8.010</b>	<b>162.374</b>
Καθαρά κέρδη / (ζημιές) περιόδου	-	-	4.240	-	4.240	(53)	4.187
Λοιπά συγκεντρωτικά συνολικά έσοδα / (ζημιές) χρήσης μετά από φόρους	-	(177)	-	-	(177)	(191)	(368)
Άυξηση μετοχικού κεφαλαίου θυγατρικών στα δικαιώματα μειοψηφίας	-	-	-	-	-	3.562	3.562
Ενσωμάτωση νέων θυγατρικών και μεταβολή ποσοστών σε ήδη υπάρχουσες	-	-	(108)	-	(108)	-	(108)
Ανακατανομές	-	-	(32)	32	-	-	-
Αγορά Ιδίων Μετοχών	-	-	-	(80)	(80)	-	(80)
<b>Υπόλοιπο 30 Ιουνίου 2014</b>	<b>45.394</b>	<b>5.745</b>	<b>107.315</b>	<b>(210)</b>	<b>158.242</b>	<b>11.327</b>	<b>169.567</b>

	Μετοχικό κεφάλαιο	Λοιπά αποθέματα	Αδιανέμητα Κέρδη	Ίδιες μετοχές	Σύνολο Ιδίων Κεφαλαίων
<b>Η ΕΤΑΙΡΙΑ</b>					
<b>Υπόλοιπο 1 Ιανουαρίου 2013</b>	<b>58.820</b>	<b>9.428</b>	<b>80.947</b>	<b>(97)</b>	<b>149.099</b>
Καθαρά κέρδη / (ζημιές) περιόδου	-	-	(1.253)	-	(1.253)
Λοιπά συγκεντρωτικά συνολικά έσοδα / (ζημιές) χρήσης μετά από φόρους	-	515	-	-	515
Μείωση Μετοχικού Κεφαλαίου	(13.159)	-	-	-	(13.159)
Ακύρωση Ιδίων Μετοχών	(267)	-	33	234	-
Ανακατανομές	-	(95)	95	-	-
Αγορά Ιδίων Μετοχών	-	-	-	(301)	(301)
<b>Υπόλοιπο 31 Δεκεμβρίου 2013</b>	<b>45.394</b>	<b>9.848</b>	<b>79.823</b>	<b>(163)</b>	<b>134.902</b>
<b>Υπόλοιπο 1 Ιανουαρίου 2014</b>	<b>45.394</b>	<b>9.848</b>	<b>79.823</b>	<b>(163)</b>	<b>134.902</b>
Καθαρά κέρδη / (ζημιές) περιόδου	-	-	615	-	615
Λοιπά συγκεντρωτικά συνολικά έσοδα / (ζημιές) χρήσης μετά από φόρους	-	57	-	-	57
Ανακατανομές	-	-	(32)	32	-
Αγορά Ιδίων Μετοχών	-	-	-	(80)	(80)
<b>Υπόλοιπο 30 Ιουνίου 2014</b>	<b>45.394</b>	<b>9.905</b>	<b>80.406</b>	<b>(210)</b>	<b>135.495</b>

Οι σημειώσεις στις σελίδες 25 έως 58 αποτελούν αναπόσπαστο μέρος της συνοπτικής ενδιάμεσης οικονομικής πληροφόρησης.



(Τα ποσά παρουσιάζονται σε χιλιάδες Ευρώ εκτός εάν δηλώνεται διαφορετικά)

## ΚΑΤΑΣΤΑΣΗ ΤΑΜΕΙΑΚΩΝ ΡΟΩΝ

Σημείωση	Ο ΟΜΙΛΟΣ		Η ΕΤΑΙΡΙΑ	
	01/01- 30/06/2014	01/01- 30/06/2013 <sup>1</sup>	01/01- 30/06/2014	01/01- 30/06/2013 <sup>1</sup>
Κέρδη / (Ζημιές) προ φόρων περιόδου	5.415	2.986	706	(13)
Προσαρμογές για:				
Αποσβέσεις ενσώματων παγίων στοιχείων	7	1.854	1.496	270
Αποσβέσεις επενδύσεων σε ακίνητα	10	5	5	-
Αποσβέσεις άλλων περιουσιακών στοιχείων	9	783	710	4
Αναλογιστικά (κέρδη) / ζημιές		-	(99)	-
(Κέρδη) / Ζημιές από πώληση ενσώματων παγίων στοιχείων & λοιπών επενδύσεων		(6)	17	-
Ζημιές / (Κέρδη) εύλογης αξίας παραγώγων		(47)	59	(47)
Ζημιές / (Κέρδη) εύλογης αξίας χρηματοοικονομικών στοιχείων μέσω ΚΑΧ		57	110	57
Ζημιές / (Κέρδη) από πώληση διαθέσιμων προς πώληση		0	(80)	-
Έσοδα τόκων		(539)	(670)	(10)
Έξοδα τόκων		1.963	1.271	109
Έσοδα από μερίσματα		(433)	-	(433)
Ζημιές / (Κέρδη) από συνδεδεμένες και μεταβολή τρόπου ενοποίησης θυγατρικών		(26)	86	-
Αποσβέσεις επιχορηγήσεων		(1)	(2)	(1)
	<b>9.026</b>	<b>5.888</b>	<b>649</b>	<b>309</b>
<b>Μεταβολές Κεφαλαίου κίνησης</b>				
(Αύξηση) / μείωση αποθεμάτων		(2.721)	1.204	-
(Αύξηση) / μείωση απατήσεων		4.945	3.674	3.335
Αύξηση / (μείωση) υποχρεώσεων		(5.701)	(2.996)	96
(Αύξηση) / μείωση παραγώγων χρηματοοικονομικών προϊόντων		(30)	-	-
Αύξηση / (μείωση) υποχρέωσης παροχών στο προσωπικό λόγω συνταξιοδότησης		190	129	5
	<b>(3.316)</b>	<b>2.011</b>	<b>3.435</b>	<b>(5.846)</b>
<b>Ταμειακές ροές από λειτουργικές δραστηριότητες</b>	<b>5.709</b>	<b>7.899</b>	<b>4.084</b>	<b>(5.536)</b>
Χρωστικοί τόκοι και συναφή έξοδα καταβλημένα		(1.963)	(1.271)	(109)
Καταβληθέντοι φόροι		(1.330)	(396)	(102)
<b>Καθαρές ταμειακές ροές από λειτουργικές δραστηριότητες</b>	<b>2.416</b>	<b>6.233</b>	<b>3.873</b>	<b>(5.538)</b>
<b>Ταμειακές ροές από επενδυτικές δραστηριότητες</b>				
Αγορές ενσώματων παγίων περιουσιακών στοιχείων	7	(2.401)	(8.248)	(224)
Αγορές άλλων περιουσιακών στοιχείων	9	(2.033)	(326)	(3)
Αγορές χρηματοοικονομικών στοιχείων		-	(1.000)	-
Απόκτηση θυγατρικών, συνδεδεμένων, κοινοπραξιών και λοιπών επενδύσεων ή και μεταβολή σε συμμετοχή αυτών		-	(152)	(6.853)
Πώληση θυγατρικών, συνδεδεμένων, κοινοπραξιών και λοιπών επενδύσεων		-	225	12.272
Εισπράξεις από αύξηση μετοχικού κεφαλαίου Quest Energy στο ποσοστό των δικαιωμάτων μειοψηφίας		3.562	-	-
Τόκοι εισπραχθέντες		539	670	10
Μερίσματα εισπραχθέντα		433	-	433
(Αύξηση) / μείωση δεσμευμένων προθεσμιακών καταθέσεων		4.700	900	-
Εισπράξεις από μειώσεις μετοχικού κεφαλαίου θυγατρικών & Συνδεδεμένων		-	752	-
<b>Καθαρές ταμειακές ροές από επενδυτικές δραστηριότητες</b>	<b>4.798</b>	<b>(7.180)</b>	<b>5.634</b>	<b>7.108</b>
<b>Ταμειακές ροές από χρηματοδοτικές δραστηριότητες</b>				
Εισπράξεις από εκδοθέντα / αναληφθέντα δάνεια	16	4.656	3.113	-
Εξοφλήσεις δανείων	16	(13.421)	(5.623)	(10.000)
Αγορά ιδίων μετοχών		(80)	(124)	(80)
Επιστροφή Μετοχικού κεφαλαίου		-	-	-
<b>Καθαρές ταμειακές ροές από χρηματοδοτικές δραστηριότητες</b>	<b>(8.845)</b>	<b>(2.634)</b>	<b>(10.080)</b>	<b>(124)</b>
<b>Καθαρή (μείωση) / αύξηση στα ταμειακά διαθέσιμα και ισοδύναμα</b>		<b>(1.630)</b>	<b>(3.581)</b>	<b>(573)</b>
Ταμειακά διαθέσιμα και ισοδύναμα στην αρχή της περιόδου		41.258	43.842	1.573
Ταμειακά διαθέσιμα και ισοδύναμα στο τέλος της περιόδου		<b>39.628</b>	<b>40.261</b>	<b>1.000</b>

1. Τα συγκριτικά ποσά έχουν προσαρμοστεί, όπου ήταν απαραίτητο κατόπιν της υιοθέτησης του αναθεωρημένου ΔΛΠ 19, όπως περιγράφεται στην Σημείωση 28.

Οι σημειώσεις στις σελίδες 25 έως 58 αποτελούν αναπόσπαστο μέρος της συνοπτικής ενδιάμεσης οικονομικής πληροφόρησης.

(Τα ποσά παρουσιάζονται σε χιλιάδες Ευρώ εκτός εάν δηλώνεται διαφορετικά)

## Σημειώσεις επί της ενδιάμεσης συνοπτικής οικονομικής πληροφόρησης

### 1. Γενικές πληροφορίες

Η ενδιάμεση συνοπτική οικονομική πληροφόρηση περιλαμβάνει την ενδιάμεση εταιρική οικονομική πληροφόρηση της Quest Συμμετοχών Α.Ε. (η «Εταιρεία») και την ενδιάμεση ενοποιημένη οικονομική πληροφόρηση της Εταιρείας και των θυγατρικών της (ο «Όμιλος») με ημερομηνία 30 Ιουνίου 2014, σύμφωνα με τα Διεθνή Πρότυπα Χρηματοοικονομικής Αναφοράς («ΔΠΧΑ»). Τα ονόματα των θυγατρικών και συνδεδεμένων εταιριών παρουσιάζονται στις Σημειώσεις 11, 12 και 24.

Οι κυριότερες δραστηριότητες του Ομίλου είναι η διανομή προϊόντων πληροφορικής και επικοινωνιών, ο σχεδιασμός, υλοποίηση και υποστήριξη ολοκληρωμένων συστημάτων και λύσεων τεχνολογίας, η παροχή κάθε είδους τηλεπικοινωνιακών υπηρεσιών, η παροχή υπηρεσιών ταχυμεταφορών καθώς και η παραγωγή ηλεκτρικής ενέργειας από ΑΠΕ.

Ο Όμιλος δραστηριοποιείται στην Ελλάδα, στη Ρουμανία, στην Κύπρο, στην Βουλγαρία, στην Ολλανδία, στην Τουρκία και στο Βέλγιο και οι μετοχές της Εταιρείας διαπραγματεύονται στο Χρηματιστήριο Αθηνών.

Οι ενδιάμεσες συνοπτικές οικονομικές καταστάσεις εγκρίθηκαν από το Διοικητικό Συμβούλιο της Quest Συμμετοχών Α.Ε. την 27η Αυγούστου 2014.

Η μετοχική σύνθεση της Εταιρείας έχει ως ακολούθως :

Θεόδωρος Φέσσας	51,07%
Ευτυχία Κουτσουρέλη – Φέσσα	25,15%
Επενδυτικό κοινό	23,78%
<b>Σύνολο</b>	<b>100%</b>

Η Εταιρεία εδρεύει στην Ελλάδα, Νομό Αττικής, στο Δήμο Καλλιθέας, στην οδό Αργυρουπόλεως 2Α και έχει αριθμό μητρώου Γ.Ε.ΜΗ 121763701000 (πρώην ΑΡ.Μ.Α.Ε. 5419/06/Β/86/02).

Το Διοικητικό Συμβούλιο της Εταιρείας είναι :

1. Θεόδωρος Φέσσας, του Δημητρίου, Πρόεδρος Δ.Σ.
2. Φαίδων Ταμβακάκης του Δημητρίου, Αντιπρόεδρος Δ.Σ., Ανεξάρτητο Μη Εκτελεστικό Μέλος
3. Παντελής Τζωρτζάκης του Μιχαήλ, Διευθύνων Σύμβουλος, Εκτελεστικό Μέλος
4. Ευτυχία Κουτσουρέλη, του Σοφοκλέους, Εκτελεστικό Μέλος
5. Μάρκος Μπιτσάκος, του Γρηγορίου, Εκτελεστικό Μέλος
6. Απόστολος Παπαδόπουλος, του Κωνσταντίνου, Ανεξάρτητο Μη Εκτελεστικό Μέλος
7. Μιχαήλ Πάππαρης, του Δημητρίου, Ανεξάρτητο Μη Εκτελεστικό Μέλος
8. Κωνσταντίνος Ρήγας, του Γεωργίου, Ανεξάρτητο Μη Εκτελεστικό Μέλος
9. Απόστολος Ταμβακάκης, του Σταύρου, Ανεξάρτητο Μη Εκτελεστικό Μέλος

Η ελεγκτική εταιρεία είναι :

ΠραισγουωτερχουςΚούπερς Ανώνυμη Ελεγκτική Εταιρεία

Λεωφόρος Κηφισίας 268

15232 Χαλάνδρι

Ελλάδα

Η ηλεκτρονική διεύθυνση της Εταιρείας είναι [www.quest.gr](http://www.quest.gr).

(Τα ποσά παρουσιάζονται σε χιλιάδες Ευρώ εκτός εάν δηλώνεται διαφορετικά)

## 2. Δομή του Ομίλου και δραστηριότητες

Η δομή του Ομίλου την 30 Ιουνίου 2014 έχει ως εξής :

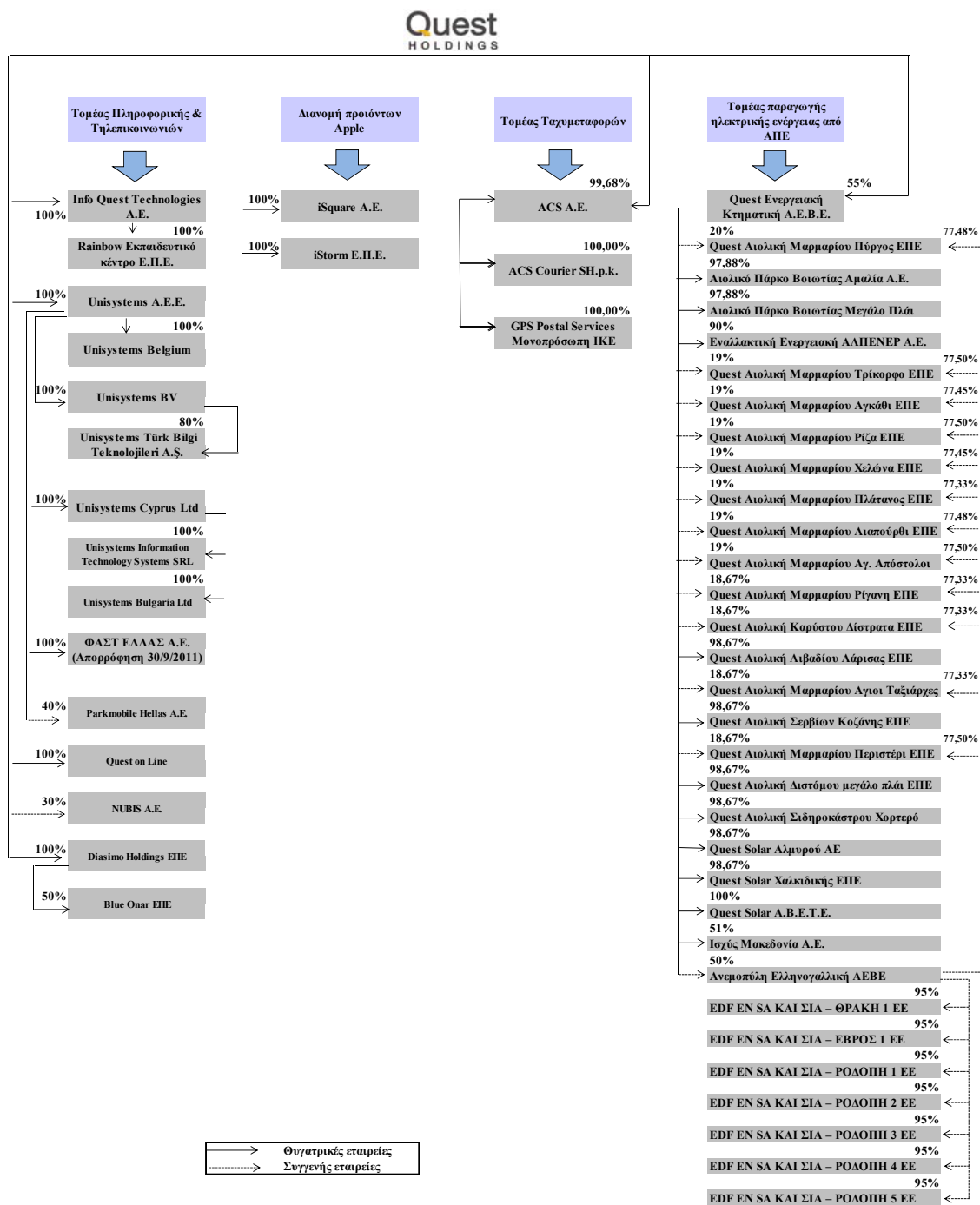

(Τα ποσά παρουσιάζονται σε χιλιάδες Ευρώ εκτός εάν δηλώνεται διαφορετικά)

### 3. Αρχές σύνταξης της συνοπτικής ενδιάμεσης οικονομικής πληροφόρησης

#### 1) Βάση σύνταξης της οικονομικής πληροφόρησης

Η συνοπτική ενδιάμεση οικονομική πληροφόρηση της Quest Συμμετοχών Α.Ε. με ημερομηνία 30 Ιουνίου 2014 καλύπτει τους έξι μήνες από 1 Ιανουαρίου έως την 30 Ιουνίου 2014 και έχει συνταχθεί σύμφωνα με το Διεθνές Λογιστικό Πρότυπο («ΔΛΠ») 34 «Ενδιάμεσες οικονομικές καταστάσεις».

Οι λογιστικές αρχές που χρησιμοποιήθηκαν για την προετοιμασία και την παρουσίαση της συνοπτικής ενδιάμεσης οικονομικής πληροφόρησης είναι συνεπείς με τις λογιστικές αρχές που χρησιμοποιήθηκαν για τη σύνταξη των ετήσιων οικονομικών καταστάσεων της Εταιρίας και του Ομίλου για την χρήση που έληξε στις 31 Δεκεμβρίου 2013.

Η συνοπτική ενδιάμεση οικονομική πληροφόρηση πρέπει να αναγνωστεί σε συνδυασμό με τις ετήσιες οικονομικές καταστάσεις της 31 Δεκεμβρίου 2013 που είναι διαθέσιμες στην ιστοσελίδα του Ομίλου [www.quest.gr](http://www.quest.gr).

Η συνοπτική ενδιάμεση οικονομική πληροφόρηση έχει συνταχθεί με βάση την αρχή του ιστορικού κόστους όπως έχει τροποποιηθεί με την εκτίμηση σε δίκαιη αξία των επενδύσεων διαθέσιμων προς πώληση και των χρηματοοικονομικών στοιχείων ενεργητικού και παθητικού σε εύλογη αξία μέσω αποτελεσμάτων.

Η σύνταξη των οικονομικών καταστάσεων σύμφωνα με τα ΔΠΧΑ απαιτεί τη χρήση ορισμένων σημαντικών λογιστικών εκτιμήσεων και την άσκηση κρίσης από τη Διοίκηση στη διαδικασία εφαρμογής των λογιστικών αρχών. Επίσης απαιτείται η χρήση υπολογισμών και υποθέσεων που επηρεάζουν τα αναφερθέντα ποσά των περιουσιακών στοιχείων και υποχρεώσεων, τη γνωστοποίηση ενδεχόμενων απαιτήσεων και υποχρεώσεων κατά την ημερομηνία των οικονομικών καταστάσεων και τα αναφερθέντα ποσά εισοδημάτων και εξόδων κατά τη διάρκεια της εξεταζόμενης περιόδου. Παρά το γεγονός ότι αυτοί οι υπολογισμοί βασίζονται στην καλύτερη δυνατή γνώση της Διοίκησης σε σχέση με τις τρέχουσες συνθήκες και ενέργειες, τα πραγματικά αποτελέσματα μπορεί τελικά να διαφέρουν από αυτούς τους υπολογισμούς.

Διαφορές που παρουσιάζονται μεταξύ των ποσών στην οικονομική πληροφόρηση και των αντίστοιχων ποσών στις σημειώσεις οφείλονται σε στρογγυλοποιήσεις.

Ο Όμιλος και η Εταιρεία εκπληρώνουν τις καθημερινές τους ανάγκες για κεφάλαιο κίνησης μέσω των χρηματικών πόρων που έχουν στη διάθεσή τους, περιλαμβανομένων και των τραπεζικών χορηγήσεων.

Οι τρέχουσες οικονομικές συνθήκες συνεχίζουν να δημιουργούν αβεβαιότητα όσον αφορά (α) στο επίπεδο ζήτησης για τα προϊόντα του Ομίλου και της Εταιρείας και (β) στη διαθεσιμότητα τραπεζικής χρηματοδότησης για το προβλεπτό μέλλον.

Οι προβλέψεις του Ομίλου και της Εταιρείας λαμβάνοντας εύλογα υπόψη τις πιθανές μεταβολές στην εμπορική τους απόδοση, δημιουργούν την εύλογη προσδοκία στη Διοίκηση ότι ο Όμιλος και η Εταιρεία διαθέτουν επαρκείς πόρους για να συνεχίσουν την επιχειρηματική τους δραστηριότητα στο εγγύς μέλλον.

Ως εκ τούτου ο Όμιλος και η Εταιρεία συνεχίζουν να υιοθετούν την «αρχή της επιχειρηματικής συνέχειας των δραστηριοτήτων τους» κατά την κατάρτιση της ενδιάμεσης συνοπτικής χρηματοοικονομικής πληροφόρησης για την περίοδο 1 Ιανουαρίου μέχρι 30 Ιουνίου 2014.

(Τα ποσά παρουσιάζονται σε χιλιάδες Ευρώ εκτός εάν δηλώνεται διαφορετικά)

## II) Νέα πρότυπα, τροποποιήσεις προτύπων και διερμηνείες

Συγκεκριμένα νέα πρότυπα, τροποποιήσεις προτύπων και διερμηνείες έχουν εκδοθεί, τα οποία είναι υποχρεωτικά για λογιστικές περιόδους που ξεκινούν κατά τη διάρκεια της παρούσας χρήσης ή μεταγενέστερα. Η εκτίμηση του Ομίλου σχετικά με την επίδραση από την εφαρμογή αυτών των νέων προτύπων, τροποποιήσεων και διερμηνειών παρατίθεται παρακάτω.

### Πρότυπα και Διερμηνείες υποχρεωτικά για την τρέχουσα οικονομική χρήση

#### **ΔΛΠ 32 (Τροποποίηση) «Χρηματοοικονομικά Μέσα: Παρουσίαση»**

Αυτή η τροποποίηση στις οδηγίες εφαρμογής του ΔΛΠ 32 παρέχει διευκρινήσεις σχετικά με κάποιες απαιτήσεις για τον συμψηφισμό χρηματοοικονομικών περιουσιακών στοιχείων και υποχρεώσεων στην κατάσταση οικονομικής θέσης.

#### **Ομάδα προτύπων σχετικά με ενοποίηση και από κοινού συμφωνίες**

Το Συμβούλιο Διεθνών Λογιστικών Προτύπων («ΣΔΛΠ») δημοσίευσε πέντε νέα πρότυπα σχετικά με ενοποίηση και τις από κοινού συμφωνίες: ΔΠΧΑ 10, ΔΠΧΑ 11, ΔΠΧΑ 12, ΔΛΠ 27 (Τροποποίηση), ΔΛΠ 28 (Τροποποίηση).

Οι κυριότεροι όροι των προτύπων είναι οι εξής:

#### **ΔΠΧΑ 10 «Ενοποιημένες Οικονομικές Καταστάσεις»**

Το ΔΠΧΑ 10 αντικαθιστά στο σύνολό τους τις οδηγίες αναφορικά με τον έλεγχο και την ενοποίηση, που παρέχονται στο ΔΛΠ 27 και στο SIC 12. Το νέο πρότυπο αλλάζει τον ορισμό του ελέγχου ως καθοριστικού παράγοντα προκειμένου να αποφασιστεί εάν μια οικονομική οντότητα θα πρέπει να ενοποιείται. Το πρότυπο παρέχει εκτεταμένες διευκρινίσεις που υπαγορεύουν τους διαφορετικούς τρόπους κατά τους οποίους μία οικονομική οντότητα (επενδυτής) μπορεί να ελέγχει μία άλλη οικονομική οντότητα (επένδυση). Ο αναθεωρημένος ορισμός του ελέγχου εστιάζει στην ανάγκη να υπάρχει ταυτόχρονα το δικαίωμα (η δυνατότητα να κατευθύνονται οι δραστηριότητες που επηρεάζουν σημαντικά τις αποδόσεις) και οι μεταβλητές αποδόσεις (θετικές, αρνητικές ή και τα δύο) προκειμένου να υπάρχει έλεγχος. Τα νέο πρότυπο παρέχει επίσης διευκρινίσεις αναφορικά με συμμετοχικά δικαιώματα και δικαιώματα άσκησης βέτο (protective rights), καθώς επίσης και αναφορικά με σχέσεις πρακτόρευσης / πρακτορευομένου.

#### **ΔΠΧΑ 11 «Από κοινού Συμφωνίες»**

Το ΔΠΧΑ 11 παρέχει μια πιο ρεαλιστική αντιμετώπιση των από κοινού συμφωνιών εστιάζοντας στα δικαιώματα και τις υποχρεώσεις, παρά στη νομική τους μορφή. Οι τύποι των συμφωνιών περιορίζονται σε δύο: από κοινού ελεγχόμενες δραστηριότητες και κοινοπραξίες. Η μέθοδος της αναλογικής ενοποίησης δεν είναι πλέον επιτρεπτή. Οι συμμετέχοντες σε κοινοπραξίες εφαρμόζουν υποχρεωτικά την ενοποίηση με τη μέθοδο της καθαρής θέσης. Οι οικονομικές οντότητες που συμμετέχουν σε από κοινού ελεγχόμενες δραστηριότητες εφαρμόζουν παρόμοιο λογιστικό χειρισμό με αυτόν που εφαρμόζουν επί του παρόντος οι συμμετέχοντες σε από κοινού ελεγχόμενα περιουσιακά στοιχεία ή σε από κοινού ελεγχόμενες δραστηριότητες. Το πρότυπο παρέχει επίσης διευκρινίσεις σχετικά με τους συμμετέχοντες σε από κοινού συμφωνίες, χωρίς να υπάρχει από κοινού έλεγχος.

#### **ΔΠΧΑ 12 «Γνωστοποίηση συμμετοχής σε άλλες οικονομικές οντότητες»**

Το ΔΠΧΑ 12 αναφέρεται στις απαιτούμενες γνωστοποιήσεις μιας οικονομικής οντότητας, συμπεριλαμβανομένων σημαντικών κρίσεων και υποθέσεων, οι οποίες επιτρέπουν στους αναγνώστες των οικονομικών καταστάσεων να αξιολογήσουν τη φύση, τους κινδύνους και τις οικονομικές επιπτώσεις που σχετίζονται με τη συμμετοχή της οικονομικής οντότητας σε θυγατρικές, συγγενείς, από κοινού συμφωνίες και μη ενοποιούμενες οικονομικές οντότητες (structured entities). Μία οικονομική οντότητα έχει τη δυνατότητα να προβεί σε κάποιες ή όλες από τις παραπάνω γνωστοποιήσεις χωρίς να είναι υποχρεωμένη να εφαρμόσει το ΔΠΧΑ 12 στο σύνολό του, ή το ΔΠΧΑ 10 ή 11 ή τα τροποποιημένα ΔΛΠ 27 ή 28.

(Τα ποσά παρουσιάζονται σε χιλιάδες Ευρώ εκτός εάν δηλώνεται διαφορετικά)

**ΔΛΠ 27 (Τροποποίηση) «Ατομικές Οικονομικές Καταστάσεις»**

Το Πρότυπο αυτό δημοσιεύθηκε ταυτόχρονα με το ΔΠΧΑ 10 και σε συνδυασμό, τα δύο πρότυπα αντικαθιστούν το ΔΛΠ 27 «Ενοποιημένες και Ατομικές Οικονομικές Καταστάσεις». Το τροποποιημένο ΔΛΠ 27 ορίζει το λογιστικό χειρισμό και τις απαραίτητες γνωστοποιήσεις αναφορικά με τις συμμετοχές σε θυγατρικές, κοινοπραξίες και συγγενείς όταν μία οικονομική οντότητα ετοιμάζει ατομικές οικονομικές καταστάσεις. Παράλληλα, το Συμβούλιο μετέφερε στο ΔΛΠ 27 όρους του ΔΛΠ 28 «Επενδύσεις σε Συγγενείς Επιχειρήσεις» και του ΔΛΠ 31 «Συμμετοχές σε Κοινοπραξίες» που αφορούν τις ατομικές οικονομικές καταστάσεις.

**ΔΛΠ 28 (Τροποποίηση) «Επενδύσεις σε Συγγενείς Επιχειρήσεις και Κοινοπραξίες»**

Το ΔΛΠ 28 «Επενδύσεις σε Συγγενείς Επιχειρήσεις και Κοινοπραξίες» αντικαθιστά το ΔΛΠ 28 «Επενδύσεις σε Συγγενείς Επιχειρήσεις». Ο σκοπός αυτού του Προτύπου είναι να ορίσει τον λογιστικό χειρισμό αναφορικά με τις επενδύσεις σε συγγενείς επιχειρήσεις και να παραθέσει τις απαιτήσεις για την εφαρμογή της μεθόδου της καθαρής θέσης κατά τη λογιστική των επενδύσεων σε συγγενείς και κοινοπραξίες, όπως προκύπτει από τη δημοσίευση του ΔΠΧΑ 11.

**ΔΠΧΑ 10, ΔΠΧΑ 11 και ΔΠΧΑ 12 (Τροποποίηση) «Ενοποιημένες οικονομικές καταστάσεις, από κοινού συμφωνίες και γνωστοποίηση συμμετοχής σε άλλες οικονομικές οντότητες: Οδηγίες μετάβασης»**

Η τροποποίηση στις οδηγίες μετάβασης των ΔΠΧΑ 10, 11 και 12 παρέχει διευκρινίσεις σχετικά με τις οδηγίες μετάβασης στο ΔΠΧΑ 10 και περιορίζει τις απαιτήσεις για παροχή συγκριτικής πληροφόρησης στις γνωστοποιήσεις του ΔΠΧΑ 12 μόνο για την περίοδο που προηγείται άμεσα της πρώτης ετήσιας περιόδου κατά την οποία εφαρμόζεται το ΔΠΧΑ 12. Συγκριτική πληροφόρηση για γνωστοποιήσεις σχετικά με συμμετοχές σε μη ενοποιούμενες οικονομικές οντότητες (structured entities) δεν απαιτείται.

**ΔΠΧΑ 10, ΔΠΧΑ 12 και ΔΛΠ 27 (Τροποποίηση) «Εταιρείες Επενδύσεων»**

Η τροποποίηση του ΔΠΧΑ 10 ορίζει μία εταιρεία επενδύσεων και παρέχει μία εξαίρεση από την ενοποίηση. Πολλά επενδυτικά κεφάλαια και παρόμοιες εταιρείες που πληρούν τον ορισμό των εταιρειών επενδύσεων εξαιρούνται από την ενοποίηση των περισσότερων θυγατρικών τους, οι οποίες λογιστικοποιούνται ως επενδύσεις σε εύλογη αξία μέσω αποτελεσμάτων, παρόλο που ασκείται έλεγχος. Οι τροποποιήσεις στο ΔΠΧΑ 12 εισάγουν τις γνωστοποιήσεις που χρειάζεται να παρέχει μια εταιρεία επενδύσεων.

**ΔΛΠ 36 (Τροποποίηση) «Γνωστοποιήσεις ανακτήσιμης αξίας μη χρηματοοικονομικών περιουσιακών στοιχείων»**

Αυτή η τροποποίηση απαιτεί: α) την γνωστοποίηση της ανακτήσιμης αξίας ενός περιουσιακού στοιχείου ή μονάδας δημιουργίας ταμειακών ροών (ΜΔΤΡ) όταν έχει αναγνωριστεί ή αναστραφεί μια ζημιά απομείωσης και β) λεπτομερείς γνωστοποιήσεις σχετικά με την επιμέτρηση της εύλογης αξίας μείον έξοδα πώλησης όταν έχει αναγνωριστεί ή αναστραφεί μια ζημιά απομείωσης. Επίσης, αφαιρεί την απαίτηση να γνωστοποιηθεί η ανακτήσιμη αξία όταν μία ΜΔΤΡ περιέχει υπεραξία ή άυλα περιουσιακά στοιχεία με απροσδιόριστη ωφέλιμη ζωή και δεν υπάρχει απομείωση.

**ΔΛΠ 39 (Τροποποίηση) «Χρηματοοικονομικά μέσα: Αναγνώριση και επιμέτρηση»**

Αυτή η τροποποίηση επιτρέπει τη συνέχιση της λογιστικής αντιστάθμισης όταν ένα παράγωγο, το οποίο έχει οριστεί ως μέσο αντιστάθμισης, ανανεώνεται νομικά (novated) προκειμένου να εκκαθαριστεί από έναν κεντρικό αντισυμβαλλόμενο ως αποτέλεσμα νόμων ή κανονισμών, εφόσον πληρούνται συγκεκριμένες συνθήκες.

(Τα ποσά παρουσιάζονται σε χιλιάδες Ευρώ εκτός εάν δηλώνεται διαφορετικά)

### Πρότυπα και Διερμηνείες υποχρεωτικά για μεταγενέστερες περιόδους

**ΔΛΠ 19 Αναθεωρημένο (Τροποποίηση) «Παροχές σε Εργαζομένους»** (εφαρμόζεται στις ετήσιες λογιστικές περιόδους που ξεκινούν την ή μετά την 1η Ιουλίου 2014)

Η περιορισμένου σκοπού τροποποίηση εφαρμόζεται σε εισφορές των εργαζομένων ή τρίτων μερών στα προγράμματα καθορισμένων παροχών και απλοποιούν την λογιστικοποίηση των εισφορών όταν είναι ανεξάρτητες του αριθμού των ετών που παρέχεται η εργασία, για παράδειγμα, εισφορές εργαζομένων που υπολογίζονται βάση ενός σταθερού ποσοστού του μισθού. Η τροποποίηση δεν έχει υιοθετηθεί ακόμη από την Ευρωπαϊκή Ένωση.

**Ετήσιες Βελτιώσεις σε ΔΠΧΑ 2012** (εφαρμόζεται στις ετήσιες λογιστικές περιόδους που ξεκινούν την ή μετά την 1η Ιουλίου 2014)

Οι παρακάτω τροποποιήσεις περιγράφουν τις σημαντικότερες αλλαγές που υπεισέρχονται σε επτά ΔΠΧΑ ως επακόλουθο των αποτελεσμάτων του κύκλου 2010-12 του ετήσιου προγράμματος βελτιώσεων του ΣΔΛΠ. Οι τροποποιήσεις αυτές δεν έχουν υιοθετηθεί ακόμη από την Ευρωπαϊκή Ένωση.

#### ΔΠΧΑ 2 «Παροχές που εξαρτώνται από την αξία των μετοχών»

Η τροποποίηση διευκρινίζει τον ορισμό της 'προϋπόθεσης κατοχύρωσης' και ορίζει διακριτά τον 'όρο απόδοσης' και τον 'όρο υπηρεσίας'.

#### ΔΠΧΑ 3 «Συνενώσεις επιχειρήσεων»

Η τροποποίηση διευκρινίζει πως η υποχρέωση για ενδεχόμενο τίμημα το οποίο πληροί τον ορισμό του χρηματοοικονομικού στοιχείου ταξινομείται ως χρηματοοικονομική υποχρέωση ή ως στοιχείο της καθαρής θέσης βάση των ορισμών του ΔΛΠ 32 «Χρηματοοικονομικά μέσα: Παρουσίαση». Επίσης διευκρινίζει πως κάθε ενδεχόμενο τίμημα, χρηματοοικονομικό και μη χρηματοοικονομικό, που δεν είναι στοιχείο της καθαρής θέσης επιμετράται στην εύλογη αξία μέσω των αποτελεσμάτων.

#### ΔΠΧΑ 8 «Λειτουργικοί τομείς»

Η τροποποίηση απαιτεί τη γνωστοποίηση των εκτιμήσεων της διοίκησης όσον αφορά την συνάθροιση των λειτουργικών τομέων.

#### ΔΠΧΑ 13 «Επιμέτρηση εύλογης αξίας»

Η τροποποίηση διευκρινίζει ότι το πρότυπο δεν αποκλείει τη δυνατότητα της επιμέτρησης βραχυπρόθεσμων απαιτήσεων και υποχρεώσεων στα ποσά των τιμολογίων σε περιπτώσεις όπου η επίπτωση της προεξόφλησης είναι ασήμαντη.

#### ΔΛΠ 16 «Ενσώματα πάγια» και ΔΛΠ 38 «Άυλα περιουσιακά στοιχεία»

Και τα δύο πρότυπα τροποποιήθηκαν προκειμένου να διευκρινιστεί ο τρόπος με τον οποίο αντιμετωπίζονται η προ αποσβέσεων λογιστική αξία του περιουσιακού στοιχείου και οι συσσωρευμένες αποσβέσεις όταν μια οικονομική οντότητα ακολουθεί τη μέθοδο της αναπροσαρμογής.

#### ΔΛΠ 24 «Γνωστοποιήσεις συνδεδεμένων μερών»

Το πρότυπο τροποποιήθηκε προκειμένου να συμπεριλάβει ως συνδεδεμένο μέρος μία εταιρεία που παρέχει υπηρεσίες βασικού διοικητικού στελέχους στην οικονομική οντότητα ή στην μητρική εταιρεία της οικονομικής οντότητας.

(Τα ποσά παρουσιάζονται σε χιλιάδες Ευρώ εκτός εάν δηλώνεται διαφορετικά)

**Ετήσιες Βελτιώσεις σε ΔΠΧΑ 2013** (εφαρμόζεται στις ετήσιες λογιστικές περιόδους που ξεκινούν την ή μετά την 1η Ιουλίου 2014)

Οι παρακάτω τροποποιήσεις περιγράφουν τις σημαντικότερες αλλαγές που υφίστανται σε τέσσερα ΔΠΧΑ ως επακόλουθο των αποτελεσμάτων του κύκλου 2011-13 του ετήσιου προγράμματος βελτιώσεων του ΣΔΛΠ. Οι τροποποιήσεις αυτές δεν έχουν υιοθετηθεί ακόμη από την Ευρωπαϊκή Ένωση.

ΔΠΧΑ 3 «Συνενώσεις επιχειρήσεων»

Η τροποποίηση διευκρινίζει πως το ΔΠΧΑ 3 δεν έχει εφαρμογή στην λογιστικοποίηση του σχηματισμού οποιαδήποτε από κοινού δραστηριότητας βάση του ΔΠΧΑ 11 στις οικονομικές καταστάσεις της ίδιας της από κοινού δραστηριότητας.

ΔΠΧΑ 13 «Επιμέτρηση εύλογης αξίας»

Η τροποποίηση διευκρινίζει πως η εξαίρεση που παρέχει το ΔΠΧΑ 13 για ένα χαρτοφυλάκιο χρηματοοικονομικών απαιτήσεων και υποχρεώσεων ('portfolio exception') έχει εφαρμογή σε όλα τα συμβόλαια (συμπεριλαμβανομένων των μη χρηματοοικονομικών συμβολαίων) εντός του πεδίου εφαρμογής του ΔΛΠ 39/ΔΠΧΑ 9.

ΔΛΠ 40 «Επενδύσεις σε ακίνητα»

Το πρότυπο τροποποιήθηκε προκειμένου να διευκρινιστεί πως το ΔΛΠ 40 και το ΔΠΧΑ 3 δεν είναι αμοιβαίως αποκλειόμενα.

**ΔΠΧΑ 9 «Χρηματοοικονομικά μέσα» και μεταγενέστερες τροποποιήσεις στο ΔΠΧΑ 9 και ΔΠΧΑ 7** (εφαρμόζεται στις ετήσιες λογιστικές περιόδους που ξεκινούν την ή μετά την 1 Ιανουαρίου 2018)

Το ΔΠΧΑ 9 αντικαθιστά τις πρόνοιες του ΔΛΠ 39 που αφορούν στην ταξινόμηση και επιμέτρηση των χρηματοοικονομικών περιουσιακών στοιχείων και χρηματοοικονομικών υποχρεώσεων και συμπεριλαμβάνει επίσης ένα μοντέλο αναμενόμενων πιστωτικών ζημιών το οποίο αντικαθιστά το μοντέλο των πραγματοποιημένων πιστωτικών ζημιών που εφαρμόζεται σήμερα. Το ΔΠΧΑ 9 Λογιστική Αντιστάθμισης καθιερώνει μία προσέγγιση της λογιστικής αντιστάθμισης βασισμένη σε αρχές και αντιμετωπίζει ασυνέπειες και αδυναμίες στο τρέχον μοντέλο του ΔΛΠ 39. Ο Όμιλος βρίσκεται στη διαδικασία εκτίμησης της επίδρασης του ΔΠΧΑ 9 στις οικονομικές του καταστάσεις. Το ΔΠΧΑ 9 δεν μπορεί να εφαρμοστεί νωρίτερα από τον Όμιλο διότι δεν έχει υιοθετηθεί από την Ευρωπαϊκή Ένωση.

**ΕΔΔΠΧΑ 21 «Εισφορές»** (εφαρμόζεται στις ετήσιες λογιστικές περιόδους που ξεκινούν την ή μετά την 17 Ιουνίου 2014)

Αυτή η διερμηνεία ορίζει τον λογιστικό χειρισμό μιας υποχρέωσης πληρωμής εισφοράς που έχει επιβληθεί από τη κυβέρνηση και δεν είναι φόρος εισοδήματος. Η διερμηνεία διευκρινίζει πως το δεσμευτικό γεγονός βάσης του οποίου θα έπρεπε να σχηματιστεί η υποχρέωση καταβολής εισφοράς (ένα από τα κριτήρια για την αναγνώριση υποχρέωσης σύμφωνα με το ΔΛΠ 37) είναι η ενέργεια όπως περιγράφεται στη σχετική νομοθεσία η οποία προκαλεί την πληρωμή της εισφοράς. Η διερμηνεία μπορεί να έχει ως αποτέλεσμα την αναγνώριση της υποχρέωσης αργότερα από ότι ισχύει σήμερα, ειδικότερα σε σχέση με εισφορές οι οποίες επιβάλλονται ως αποτέλεσμα συνθηκών που ισχύουν σε μια συγκεκριμένη ημερομηνία.

**ΔΠΧΑ 11 (Τροποποίηση) «Από κοινού Συμφωνίες»** (εφαρμόζεται στις ετήσιες λογιστικές περιόδους που ξεκινούν την ή μετά την 1 Ιανουαρίου 2016)

Αυτή η τροποποίηση απαιτεί από έναν επενδυτή να εφαρμόσει την μέθοδο της εξαγοράς όταν αποκτά συμμετοχή σε μία από κοινού δραστηριότητα η οποία αποτελεί μία 'επιχείρηση'. Η τροποποίηση δεν έχει υιοθετηθεί ακόμη από την Ευρωπαϊκή Ένωση.



(Τα ποσά παρουσιάζονται σε χιλιάδες Ευρώ εκτός εάν δηλώνεται διαφορετικά)

**ΔΛΠ 16 και ΔΛΠ 38 (Τροποποιήσεις) «Διευκρίνιση των Επιτρεπτών Μεθόδων Απόσβεσης» (εφαρμόζεται στις ετήσιες λογιστικές περιόδους που ξεκινούν την ή μετά την 1 Ιανουαρίου 2016)**

Αυτή η τροποποίηση διευκρινίζει ότι η χρήση μεθόδων βασισμένων στα έσοδα δεν είναι κατάλληλες για τον υπολογισμό των αποσβέσεων ενός περιουσιακού στοιχείου και επίσης διευκρινίζει πως τα έσοδα δεν θεωρούνται κατάλληλη βάση επιμέτρησης της ανάλωσης των οικονομικών οφελών που ενσωματώνονται σε ένα άυλο περιουσιακό στοιχείο. Αυτές οι τροποποιήσεις δεν έχουν υιοθετηθεί ακόμη από την Ευρωπαϊκή Ένωση.

**ΔΠΧΑ 15 «Έσοδα από Συμβόλαια με Πελάτες» (εφαρμόζεται στις ετήσιες λογιστικές περιόδους που ξεκινούν την ή μετά την 1 Ιανουαρίου 2017)**

Το ΔΠΧΑ 15 εκδόθηκε τον Μάιο 2014. Σκοπός του προτύπου είναι να παρέχει ένα ενιαίο, κατανοητό μοντέλο αναγνώρισης των εσόδων από όλα τα συμβόλαια με πελάτες ώστε να βελτιώσει τη συγκρισιμότητα μεταξύ εταιρειών του ίδιου κλάδου, διαφορετικών κλάδων και διαφορετικών κεφαλαιαγορών. Περιλαμβάνει τις αρχές που πρέπει να εφαρμόσει μία οικονομική οντότητα για να προσδιορίσει την επιμέτρηση των εσόδων και τη χρονική στιγμή της αναγνώρισής τους. Η βασική αρχή είναι ότι μία οικονομική οντότητα θα αναγνωρίσει τα έσοδα με τρόπο που να απεικονίζει τη μεταβίβαση των αγαθών ή υπηρεσιών στους πελάτες στο ποσό το οποίο αναμένει να δικαιούται σε αντάλλαγμα για αυτά τα αγαθά ή τις υπηρεσίες. Το πρότυπο δεν έχει υιοθετηθεί ακόμη από την Ευρωπαϊκή Ένωση.

**ΔΛΠ 16 και ΔΛΠ 41 (Τροποποιήσεις) «Γεωργία: Διαρκείς φυτείες» (εφαρμόζεται στις ετήσιες λογιστικές περιόδους που ξεκινούν την ή μετά την 1 Ιανουαρίου 2016)**

Αυτές οι τροποποιήσεις αλλάζουν τη χρηματοοικονομική αναφορά των διαρκών φυτειών, όπως τα αμπέλια και τα δέντρα που παράγουν φρούτα. Οι διαρκείς φυτείες πρέπει να λογιστικοποιούνται με τον ίδιο τρόπο όπως τα ιδιοκατασκευασμένα ενσώματα πάγια. Συνεπώς, οι τροποποιήσεις συμπεριλαμβάνουν τις διαρκείς φυτείες στο πεδίο εφαρμογής του ΔΛΠ 16, αντί του ΔΛΠ 41. Η παραγωγή που αναπτύσσεται στις διαρκείς φυτείες παραμένει στο πεδίο εφαρμογής του ΔΛΠ 41. Οι τροποποιήσεις δεν έχουν υιοθετηθεί ακόμη από την Ευρωπαϊκή Ένωση.

**ΔΛΠ 27 (Τροποποίηση) «Ατομικές οικονομικές καταστάσεις» (εφαρμόζεται στις ετήσιες λογιστικές περιόδους που ξεκινούν την ή μετά την 1 Ιανουαρίου 2016)**

Αυτή η τροποποίηση επιτρέπει στις οικονομικές οντότητες να χρησιμοποιούν την μέθοδο της καθαρής θέσης προκειμένου να λογιστικοποιήσουν τις επενδύσεις σε θυγατρικές, κοινοπραξίες και συγγενείς στις ατομικές τους οικονομικές καταστάσεις και επίσης ξεκαθαρίζει τον ορισμό των ατομικών οικονομικών καταστάσεων. Η τροποποίηση δεν έχει υιοθετηθεί ακόμη από την Ευρωπαϊκή Ένωση.

#### **4. Σημαντικές λογιστικές εκτιμήσεις και κρίσεις της Διοικήσεως**

Οι εκτιμήσεις και οι κρίσεις της διοίκησης επανεξετάζονται διαρκώς και βασίζονται σε ιστορικά δεδομένα και προσδοκίες για μελλοντικά γεγονότα, που κρίνονται εύλογες σύμφωνα με τα ισχύοντα.

#### **5. Σημαντικές λογιστικές εκτιμήσεις και παραδοχές**

Η Εταιρεία και ο Όμιλος προβαίνει σε εκτιμήσεις και παραδοχές που σχετίζονται με το μέλλον. Συνεπώς οι εκτιμήσεις αυτές εξ ορισμού σπάνια θα ταυτίζονται με τα πραγματικά γεγονότα. Οι εκτιμήσεις και υποθέσεις που συνεπάγονται σημαντικό κίνδυνο επανεκτίμησης στη λογιστική αξία των στοιχείων του ενεργητικού και παθητικού στη επόμενη περίοδο αναφέρονται κατωτέρω.

Οι εκτιμήσεις και παραδοχές συνεχώς επανεκτιμώνται και βασίζονται στην εμπειρία του παρελθόντος όπως προσαρμόζεται σύμφωνα με τις τρέχουσες συνθήκες αγοράς και άλλους παράγοντες περιλαμβανομένων προσδοκιών για μελλοντικά γεγονότα τα οποία θεωρούνται λογικά υπό τις παρούσες συνθήκες.

(Τα ποσά παρουσιάζονται σε χιλιάδες Ευρώ εκτός εάν δηλώνεται διαφορετικά)

**(α) Φόρος εισοδήματος**

Η Εταιρεία υπόκειται σε φορολόγηση και απαιτείται κρίση για τον προσδιορισμό της πρόβλεψης για φόρο εισοδήματος. Υπάρχουν πολλές συναλλαγές και υπολογισμοί για τους οποίους ο τελικός προσδιορισμός του φόρου είναι αβέβαιος. Η Εταιρεία αναγνωρίζει υποχρεώσεις από αναμενόμενους φορολογικούς ελέγχους, βάσει εκτιμήσεων για το ενδεχόμενο επιβολής επιπλέον φόρων. Εάν το τελικό αποτέλεσμα του ελέγχου είναι διαφορετικό από το αρχικώς αναγνωρισθέν, η διαφορά θα επηρεάσει τον φόρο εισοδήματος και την πρόβλεψη για αναβαλλόμενη φορολογία της περιόδου.

**(β) Εκτίμηση απομείωσης απαιτήσεων πελατών**

Η Εταιρεία εξετάζει τα ληξιπρόθεσμα υπόλοιπα των πελατών και κατά πόσο υπερβαίνουν την πιστωτική πολιτική. Η Εταιρεία προβαίνει σε απομείωση των επισφαλών υπολοίπων και δημιουργεί αντίστοιχη πρόβλεψη βάσει εκτιμήσεων. Οι εκτιμήσεις που γίνονται αφορούν τον χρονισμό και το ύψος αποπληρωμής των απαιτήσεων καθώς και τυχόν εξασφαλίσεις των απαιτήσεων που έχουν ληφθεί. Ειδικότερα και για όποιες περιπτώσεις υπάρχουν εξασφαλίσεις, η Εταιρεία προβαίνει σε δημιουργία πρόβλεψης επισφάλειας σε ποσοστό μικρότερο του 100% της απαίτησης ανάλογα την περίπτωση. Οι εκτιμήσεις εμπεριέχουν βαθμό υποκειμενικότητας και απαιτούν την κρίση της Διοίκησης.

**(γ) Εκτίμηση απομείωσης μη χρηματοοικονομικών περιουσιακών στοιχείων**

Η Εταιρεία εξετάζει ετησίως εάν τα μη χρηματοοικονομικά περιουσιακά της στοιχεία έχουν υποστεί οποιαδήποτε απομείωση, σύμφωνα με τη λογιστική πρακτική. Τα ανακτήσιμα ποσά των μονάδων δημιουργίας χρηματορρών έχουν καθοριστεί με βάση την αξία σε χρήση (value in use). Αυτοί οι υπολογισμοί απαιτούν τη χρήση εκτιμήσεων.

**(δ) Συνταξιοδοτικά προγράμματα**

Η παρούσα αξία των συνταξιοδοτικών παροχών βασίζεται σε έναν αριθμό παραγόντων που προσδιορίζονται με τη χρήση αναλογιστικών μεθόδων και παραδοχών. Μία τέτοια αναλογιστική παραδοχή είναι και το επιτόκιο προεξόφλησης που χρησιμοποιείται για τον υπολογισμό του κόστους της παροχής.

Η Εταιρεία καθορίζει το κατάλληλο επιτόκιο προεξόφλησης στο τέλος κάθε χρήσης. Αυτό ορίζεται ως το επιτόκιο το οποίο θα έπρεπε να χρησιμοποιηθεί ώστε να προσδιοριστεί η παρούσα αξία των μελλοντικών ταμειακών ροών, οι οποίες αναμένεται να απαιτηθούν για την κάλυψη των υποχρεώσεων των συνταξιοδοτικών προγραμμάτων. Για τον καθορισμό του κατάλληλου επιτόκιο προεξόφλησης, η Εταιρεία χρησιμοποιεί το επιτόκιο των χαμηλού ρίσκου εταιρικών ομολογιών, τα οποία μετατρέπονται στο νόμισμα στο οποίο η υποχρέωση θα πληρωθεί, και των οποίων η ημερομηνία λήξης πλησιάζει εκείνη της σχετικής συνταξιοδοτικής υποχρέωσης.

Άλλες σημαντικές παραδοχές των υποχρεώσεων συνταξιοδοτικών παροχών βασίζονται μερικώς στις τρέχουσες συνθήκες αγοράς.

**(ε) Προβλέψεις για επίδικες υποθέσεις**

Η Εταιρεία έχει εκκρεμείς δικαστικές υποθέσεις. Η Διοίκηση αξιολογεί την έκβαση των υποθέσεων και, εάν υπάρχει πιθανότητα αρνητικής έκβασης τότε η Εταιρεία προβαίνει στο σχηματισμό των απαραίτητων προβλέψεων. Οι προβλέψεις, όπου απαιτούνται, υπολογίζονται με βάση την παρούσα αξία των εκτιμήσεων της διοίκησης για τη δαπάνη που θα χρειαστεί για την διευθέτηση των αναμενόμενων υποχρεώσεων κατά την ημερομηνία του Ισολογισμού. Η παρούσα αξία βασίζεται σε έναν αριθμό παραγόντων που απαιτεί την άσκηση κρίσης.

(Τα ποσά παρουσιάζονται σε χιλιάδες Ευρώ εκτός εάν δηλώνεται διαφορετικά)

## 6. Πληροφόρηση κατά τομέα

### Πρωτεύων τύπος πληροφόρησης – επιχειρηματικοί τομείς

Ο Όμιλος διαχωρίζεται στους παρακάτω επιχειρηματικούς τομείς:

- (1) Υπηρεσίες και εξοπλισμός πληροφορικής
- (2) Υπηρεσίες και εξοπλισμός πληροφορικής – προϊόντα Apple
- (3) Ταχυδρομικές υπηρεσίες
- (4) Παραγωγή ενέργειας από ΑΠΕ

Τα αποτελέσματα κατά τομέα για τους 6 μήνες έως 30 Ιουνίου 2014 και 30 Ιουνίου 2013 έχουν ως εξής:

#### 6 μήνες έως 30 Ιουνίου 2014

	Πληροφορική	Διανομή προϊόντων APPLE	Ταχυδρομικές δραστηριότητες	Παραγωγή Ενέργειας από ΑΠΕ	Μη καταναμηθέντα	Σύνολο
Συνολικές μεικτές πωλήσεις ανά τομέα	93.640	23.984	39.083	2.229	-	158.935
Εσωτερικές πωλήσεις μεταξύ τομέων	(5.722)	(3.879)	(267)	(88)	-	(9.955)
<b>Σύνολο Πωλήσεων</b>	<b>87.918</b>	<b>20.105</b>	<b>38.817</b>	<b>2.141</b>	-	<b>148.981</b>
Αποτελέσματα εκμετάλλευσης	2.869	458	2.370	376	778	6.851
Χρηματοοικονομικά (έξοδα) / έσοδα	(559)	(183)	64	(647)	(100)	(1.424)
Κέρδη/ Ζημιές από συγγενείς επιχειρήσεις	4	-	-	(15)	-	(11)
<b>Κέρδη προ φόρων</b>	<b>2.314</b>	<b>275</b>	<b>2.434</b>	<b>(286)</b>	<b>679</b>	<b>5.416</b>
Φόρος εισοδήματος (Σημ 20)						(1.229)
<b>Καθαρά κέρδη/ (ζημιές) περιόδου μετά φόρων από συνεχιζόμενες δραστηριότητες</b>						<b>4.187</b>

#### 6 μήνες έως 30 Ιουνίου 2013<sup>1</sup>

	Πληροφορική	Διανομή προϊόντων APPLE	Ταχυδρομικές δραστηριότητες	Παραγωγή Ενέργειας από ΑΠΕ	Μη καταναμηθέντα	Σύνολο
Συνολικές μεικτές πωλήσεις ανά τομέα	84.143	26.282	35.693	2.680	-	148.797
Εσωτερικές πωλήσεις μεταξύ τομέων	(4.315)	(3.262)	(257)	(22)	-	(7.856)
<b>Σύνολο Πωλήσεων</b>	<b>79.827</b>	<b>23.020</b>	<b>35.436</b>	<b>2.658</b>	-	<b>140.942</b>
Αποτελέσματα εκμετάλλευσης	1.488	791	1.230	242	(80)	3.672
Χρηματοοικονομικά (έξοδα) / έσοδα	(234)	(169)	99	(388)	92	(600)
Κέρδη/ Ζημιές από συγγενείς επιχειρήσεις	(32)	-	-	(54)	-	(86)
<b>Κέρδη / (Ζημιές) προ φόρων</b>	<b>1.222</b>	<b>622</b>	<b>1.330</b>	<b>(200)</b>	<b>12</b>	<b>2.986</b>
Φόρος εισοδήματος (Σημ 20)						(2.904)
<b>Καθαρά κέρδη/ (ζημιές) περιόδου μετά φόρων από συνεχιζόμενες δραστηριότητες</b>						<b>82</b>

(Τα ποσά παρουσιάζονται σε χιλιάδες Ευρώ εκτός εάν δηλώνεται διαφορετικά)

1. Τα συγκριτικά ποσά έχουν προσαρμοστεί, όπου ήταν απαραίτητο κατόπιν της υιοθέτησης του αναθεωρημένου ΔΛΠ 19, όπως περιγράφεται στην Σημείωση 28.

Τα οικονομικά αποτελέσματα του Α εξαμήνου 2014 του επιχειρηματικού κλάδου «Παραγωγή ενέργειας από ΑΠΕ» επιβαρύνθηκαν κατά το ποσό των € 2.038 χιλ. στις πωλήσεις και € 1.496 χιλ. στα αποτελέσματα προ φόρων τόκων και αποσβέσεων, λόγω της έκδοσης πιστωτικών τιμολογίων βάση των διατάξεων του ν. 4254/07.04.2014, που αφορούν εκπτώσεις επί της συνολικής αξίας της πωληθείσας ενέργειας της περιόδου 1.1.2013 έως και 31.12.2013.

Οι μεταβιβάσεις και οι συναλλαγές μεταξύ των τομέων πραγματοποιούνται με πραγματικούς εμπορικούς όρους και συνθήκες, σύμφωνα με αυτά που ισχύουν για συναλλαγές με τρίτους.

## 7. Ενσώματα Πάγια

### Ο ΟΜΙΛΟΣ

	Οικόπεδα & Κτίρια	Μεταφορικά μέσα & μηχ/κός εξοπλισμός	Υπό κατασκευή κτίρια	Έπιπλα και εξαρτήματα	Σύνολο
<b>Υπόλοιπο 1 Ιανουαρίου 2013</b>	<b>56.066</b>	<b>22.613</b>	<b>5.170</b>	<b>26.926</b>	<b>110.774</b>
Προσθήκες	813	12.206	253	2.761	16.032
Πωλήσεις / διαγραφές	-	(382)	-	(1.641)	(2.023)
Ανακατανομές	-	4	-	(3)	-
<b>Υπόλοιπο 31 Δεκεμβρίου 2013</b>	<b>56.878</b>	<b>34.440</b>	<b>5.423</b>	<b>28.043</b>	<b>124.784</b>
<b>Συσσωρευμένες αποσβέσεις</b>					
<b>Υπόλοιπο 1 Ιανουαρίου 2013</b>	<b>(10.105)</b>	<b>(4.350)</b>	<b>-</b>	<b>(23.080)</b>	<b>(37.533)</b>
Αποσβέσεις	(431)	(1.250)	-	(1.424)	(3.106)
Πωλήσεις / διαγραφές	-	380	-	1.595	1.975
<b>Υπόλοιπο 31 Δεκεμβρίου 2013</b>	<b>(10.536)</b>	<b>(5.220)</b>	<b>-</b>	<b>(22.909)</b>	<b>(38.664)</b>
<b>Αναπόσβεστη αξία στις 31 Δεκεμβρίου 2013</b>	<b>46.342</b>	<b>29.220</b>	<b>5.423</b>	<b>5.134</b>	<b>86.119</b>
<b>Υπόλοιπο 1 Ιανουαρίου 2014</b>	<b>56.878</b>	<b>34.440</b>	<b>5.423</b>	<b>28.043</b>	<b>124.784</b>
Προσθήκες	284	550	-	1.567	2.401
Πωλήσεις / διαγραφές	-	(0)	-	(165)	(165)
<b>Υπόλοιπο 30 Ιουνίου 2014</b>	<b>57.162</b>	<b>34.990</b>	<b>5.423</b>	<b>29.446</b>	<b>127.020</b>
<b>Συσσωρευμένες αποσβέσεις</b>					
<b>Υπόλοιπο 1 Ιανουαρίου 2014</b>	<b>(10.536)</b>	<b>(5.220)</b>	<b>-</b>	<b>(22.909)</b>	<b>(38.664)</b>
Αποσβέσεις	(234)	(880)	-	(740)	(1.854)
Πωλήσεις / διαγραφές	-	-	-	159	159
<b>Υπόλοιπο 30 Ιουνίου 2014</b>	<b>(10.770)</b>	<b>(6.100)</b>	<b>-</b>	<b>(23.487)</b>	<b>(40.356)</b>
<b>Αναπόσβεστη αξία στις 30 Ιουνίου 2014</b>	<b>46.392</b>	<b>28.890</b>	<b>5.423</b>	<b>5.958</b>	<b>86.663</b>

(Τα ποσά παρουσιάζονται σε χιλιάδες Ευρώ εκτός εάν δηλώνεται διαφορετικά)

**Η ΕΤΑΙΡΙΑ**

	Οικόπεδα & Κτίρια	Μεταφορικά μέσα & μη/κός εξοπλισμός	Υπό κατασκευή κτίρια	Έπιπλα και εξαρτήματα	Σύνολο
<b>Υπόλοιπο 1 Ιανουαρίου 2013</b>	<b>46.381</b>	<b>1.096</b>	-	<b>2.733</b>	<b>50.209</b>
Προσθήκες	83	-	-	66	149
Πωλήσεις / διαγραφές	-	(260)	-	(1)	(261)
<b>Υπόλοιπο 31 Δεκεμβρίου 2013</b>	<b>46.464</b>	<b>836</b>	-	<b>2.797</b>	<b>50.097</b>
<b>Συσσωρευμένες αποσβέσεις</b>					
<b>Υπόλοιπο 1 Ιανουαρίου 2013</b>	<b>(7.788)</b>	<b>(1.019)</b>	-	<b>(1.876)</b>	<b>(10.683)</b>
Αποσβέσεις	(287)	(25)	-	(218)	(529)
Πωλήσεις / διαγραφές	-	260	-	1	261
<b>Υπόλοιπο 31 Δεκεμβρίου 2013</b>	<b>(8.075)</b>	<b>(783)</b>	-	<b>(2.092)</b>	<b>(10.951)</b>
<b>Αναπόσβεστη αξία στις 31 Δεκεμβρίου 2013</b>	<b>38.389</b>	<b>52</b>	-	<b>705</b>	<b>39.147</b>
<b>Υπόλοιπο 1 Ιανουαρίου 2014</b>	<b>46.464</b>	<b>836</b>	-	<b>2.797</b>	<b>50.097</b>
Προσθήκες	141	9	-	75	224
Πωλήσεις / διαγραφές	-	-	-	-	-
<b>Υπόλοιπο 30 Ιουνίου 2014</b>	<b>46.606</b>	<b>845</b>	-	<b>2.872</b>	<b>50.321</b>
<b>Συσσωρευμένες αποσβέσεις</b>					
<b>Υπόλοιπο 1 Ιανουαρίου 2014</b>	<b>(8.075)</b>	<b>(783)</b>	-	<b>(2.092)</b>	<b>(10.951)</b>
Αποσβέσεις	(139)	(13)	-	(112)	(263)
Πωλήσεις / διαγραφές	-	-	-	-	-
<b>Υπόλοιπο 30 Ιουνίου 2014</b>	<b>(8.215)</b>	<b>(796)</b>	-	<b>(2.203)</b>	<b>(11.213)</b>
<b>Αναπόσβεστη αξία στις 30 Ιουνίου 2014</b>	<b>38.391</b>	<b>49</b>	-	<b>668</b>	<b>39.108</b>

Σύμφωνα με το ΔΧΠΑ 13 (Επιμέτρηση εύλογης αξίας), η Διοίκηση της Εταιρείας εκτιμά ότι η αναπόσβεστη αξία της ομάδας των περιουσιακών στοιχείων «οικόπεδα και κτίρια» προσεγγίζει την εύλογη και ότι σε σχέση με το τέλος της προηγούμενης χρήσης 2013 δεν προέκυψαν επιπλέον σημαντικές ενδείξεις για ενδεχόμενη απομείωση τους στις παρούσες ενδιάμεσες οικονομικές καταστάσεις.

Στην κλειόμενη περίοδο το ποσό των ευρώ 2.401 χιλ. στον Όμιλο στο κονδύλι των προσθηκών αφορά κυρίως προμήθεια τεχνολογικού εξοπλισμού της θυγατρικής εταιρείας «ACS».

Στη προηγούμενη χρήση οι προσθήκες ποσού ευρώ 16.032 χιλ. στον Όμιλο αναφέρονται κατά κύριο λόγο στην κατασκευή του νέου φωτοβολταϊκού πάρκου ισχύος 10MW της θυγατρικής «Quest Solar Αλμυρού ΕΠΕ» καθώς και στην προμήθεια νέου τεχνολογικού εξοπλισμού της θυγατρικής εταιρείας «ACS».

**8. Υπεραξία**

	Ο ΟΜΙΛΟΣ	
	30/6/2014	31/12/2013
<b>Υπόλοιπο στην αρχή της χρήσης</b>	<b>8.717</b>	<b>8.717</b>
Προσθήκες	-	-
Διαγραφές	-	-
<b>Υπόλοιπο στο τέλος της χρήσης</b>	<b>8.717</b>	<b>8.717</b>

Το κονδύλι ποσού ευρώ 8.717 χιλ της υπεραξίας, αφορά κατά ποσό ευρώ 4.932 χιλ. την οριστικά σχηματισθείσα υπεραξία εξαγοράς της εταιρείας «Rainbow A.E.» που απορροφήθηκε εντός του 2010 από την κατά 100% θυγατρική «iSquare A.E.» και κατά ποσό ευρώ 3.785 χιλ. την εξαγορά μειοψηφικών ποσοστών της θυγατρικής «ACS A.E.».

(Τα ποσά παρουσιάζονται σε χιλιάδες Ευρώ εκτός εάν δηλώνεται διαφορετικά)

Η ανακτήσιμη αξία μιας μονάδας δημιουργίας ταμειακών ροών καθορίζεται σύμφωνα με υπολογισμό της αξίας χρήσης της (value in use). Ο υπολογισμός αυτός χρησιμοποιεί προβλέψεις ταμειακών ροών που προκύπτουν από οικονομικούς προϋπολογισμούς, οι οποίοι έχουν εγκριθεί από την Διοίκηση και καλύπτουν τριετή περίοδο.

Οι κύριες παραδοχές που υιοθετήθηκαν από τη Διοίκηση, στο τέλος της προηγούμενης χρήσης, για τον υπολογισμό των μελλοντικών ταμειακών ροών, προκειμένου να διενεργηθεί έλεγχος απομείωσης υπεραξίας στις μονάδες δημιουργίας ταμειακών ροών για τον τομέα της διανομής των προϊόντων Apple είναι οι εξής: Επιτόκιο αναγωγής σε παρούσα αξία 11%, Αύξηση πωλήσεων 14%, μικτό περιθώριο 12,5% και Ρυθμός ανάπτυξης στο διηνεκές 1,5%. Σχετικά με τον τομέα των Ταχυδρομικών δραστηριοτήτων είναι : Επιτόκιο αναγωγής σε παρούσα αξία 11%, μεταβολή πωλήσεων 2,5%, μικτό περιθώριο 22% και Ρυθμός ανάπτυξης στο διηνεκές 1,5%.

Τα προϋπολογισθέντα μικτά περιθώρια κέρδους υπολογίζονται σύμφωνα με τα μικτά περιθώρια που πραγματοποιήθηκαν το αμέσως προηγούμενο έτος προσαυξημένα κατά την προσδοκώμενη βελτίωση απόδοσης. Οι προεξοφλημένες ταμειακές ροές των εταιρειών για τις οποίες, στην ημερομηνία εξαγοράς, έχει σχηματισθεί η ανωτέρω συνολική υπεραξία καλύπτουν πλήρως το κονδύλι της υπεραξίας.

## 9. Λοιπά ύλα περιουσιακά στοιχεία

### Ο ΟΜΙΛΟΣ

	Δικαιώματα βιομηχανικής ιδιοκτησίας	Λογισμικό	Λοιπά	Σύνολο
<b>Υπόλοιπο 1 Ιανουαρίου 2013</b>	24.104	9.415	407	33.927
Προσθήκες	30	807	242	1.079
Πωλήσεις	-	-	-	-
Ανακατανομές	-	216	(216)	-
<b>Υπόλοιπο 31 Δεκεμβρίου 2013</b>	24.134	10.437	433	35.005
<b>Συσσωρευμένες αποσβέσεις</b>				
<b>Υπόλοιπο 1 Ιανουαρίου 2013</b>	(7.029)	(8.247)	(191)	(15.468)
Αποσβέσεις	(802)	(698)	(6)	(1.505)
Απομείωση	(869)	-	-	(869)
<b>Υπόλοιπο 31 Δεκεμβρίου 2013</b>	(8.699)	(8.945)	(197)	(17.842)
<b>Αναπόσβεστη αξία στις 31 Δεκεμβρίου 2013</b>	15.435	1.492	236	17.163
<b>Υπόλοιπο στις 1 Ιανουαρίου 2014</b>	24.134	10.437	433	35.005
Προσθήκες	-	1.998	36	2.033
Ανακατανομές	-	-	-	-
<b>Υπόλοιπο 30 Ιουνίου 2014</b>	24.134	12.435	469	37.038
<b>Συσσωρευμένες αποσβέσεις</b>				
<b>Υπόλοιπο στις 1 Ιανουαρίου 2014</b>	(8.699)	(8.945)	(197)	(17.842)
Αποσβέσεις	(369)	(292)	(123)	(783)
Απομείωση	-	-	-	-
<b>Υπόλοιπο 30 Ιουνίου 2014</b>	(9.068)	(9.237)	(320)	(18.625)
<b>Αναπόσβεστη αξία στις 30 Ιουνίου 2014</b>	15.066	3.198	149	18.413

(Τα ποσά παρουσιάζονται σε χιλιάδες Ευρώ εκτός εάν δηλώνεται διαφορετικά)

**Η ΕΤΑΙΡΙΑ**

	Λογισμικό	Σύνολο
<b>Υπόλοιπο 1 Ιανουαρίου 2013</b>	32	32
Προσθήκες	2	2
<b>Υπόλοιπο 31 Δεκεμβρίου 2013</b>	34	34
<b>Συσσωρευμένες αποσβέσεις</b>		
<b>Υπόλοιπο 1 Ιανουαρίου 2013</b>	(8)	(8)
Αποσβέσεις	(8)	(8)
<b>Υπόλοιπο 31 Δεκεμβρίου 2013</b>	(16)	(16)
<b>Αναπόσβεστη αξία στις 31 Δεκεμβρίου 2013</b>	18	18
<b>Υπόλοιπο στις 1 Ιανουαρίου 2014</b>	34	34
Προσθήκες	3	3
<b>Υπόλοιπο 30 Ιουνίου 2014</b>	37	37
<b>Συσσωρευμένες αποσβέσεις</b>		
<b>Υπόλοιπο στις 1 Ιανουαρίου 2014</b>	(16)	(16)
Αποσβέσεις	(4)	(4)
<b>Υπόλοιπο 30 Ιουνίου 2014</b>	(21)	(21)
<b>Αναπόσβεστη αξία στις 30 Ιουνίου 2014</b>	16	16

Στον Όμιλο το ποσό των ευρώ 15.066 χιλ. στο κονδύλι των δικαιωμάτων βιομηχανικής ιδιοκτησίας αφορά κατά κύριο λόγο την αναπόσβεστη αξία της εμπορικής επωνυμίας (brand name) της θυγατρικής εταιρείας «Unisystems» ύψους ευρώ 11.873 χιλ. που προέκυψε από την κατανομή του τιμήματος της εξαγοράς της και αποσβένεται με βάση την προσδιορισμένη στα 30 έτη ωφέλιμη ζωή του και ποσό ύψους ευρώ 3.219 χιλ. που αφορά άδειες για παραγωγή ηλεκτρικής ενέργειας από αιολικά πάρκα ισχύος 63,9 MW που αποσβένεται με ωφέλιμη ζωή 25 έτη.

Στην κλειόμενη περίοδο το ποσόν των ευρώ 1.998 χιλ. στις προσθήκες του κονδυλίου «Λογισμικό» αφορά κυρίως ιδιοπαραγόμενο λογισμικό από την θυγατρική «Unisystems» στα πλαίσια επιδοτούμενου προγράμματος της Ευρωπαϊκής κοινότητας.

Το ποσό ύψους ευρώ (869) χιλ. στην προηγούμενη χρήση στο κονδύλι των απομειώσεων των δικαιωμάτων βιομηχανικής ιδιοκτησίας αφορά σε τμηματική απομείωση άυλων περιουσιακών στοιχείων σχετιζόμενων με δικαιώματα παραγωγής ηλεκτρικής ενέργειας από ανανεώσιμες πηγές. Η καθαρή αξία αυτών των δικαιωμάτων επαναπροσδιορίστηκε την προηγούμενη χρήση με βάση την εύλογη αξία τους.

(Τα ποσά παρουσιάζονται σε χιλιάδες Ευρώ εκτός εάν δηλώνεται διαφορετικά)

## 10. Επενδύσεις σε Ακίνητα

	Ο ΟΜΙΛΟΣ	
	30/06/2014	31/12/2013
<b>Κόστος</b>		
Υπόλοιπο έναρξης	8.230	8.230
Στο τέλος της περιόδου	8.230	8.230
<b>Συσσωρευμένες αποσβέσεις</b>		
Υπόλοιπο έναρξης χρήσης	(2.340)	(44)
Αποσβέσεις χρήσης	(5)	(10)
Απομείωση	-	(2.286)
Υπόλοιπο στο τέλος της περιόδου	(2.345)	(2.340)
<b>Αναπόσβεστη Αξία στο τέλος της περιόδου</b>	<b>5.885</b>	<b>5.890</b>

Το ανωτέρω ποσό ευρώ 5.885 χιλ. αφορά στην απομειωμένη, μέσω των αποτελεσμάτων της προηγούμενης χρήσης, δίκαιης αξία οικοπέδου της θυγατρικής εταιρίας Unisystems A.E., στην λεωφόρο Αθηνών. Ο Όμιλος λαμβάνοντας υπόψη σχετική έκθεση μελέτης αναγνωρισμένου εκτιμητή αλλά και τις συνθήκες στην αγορά ακινήτων προχώρησε σε τμηματική διαγραφή (προσαρμογή σε εύλογη αξία) της αξίας της ανωτέρω επένδυσης, μέσω των αποτελεσμάτων του 2013, ποσού ευρώ 2.286 χιλ. Το ανωτέρω οικόπεδο η θυγατρική είχε αγοράσει στη χρήση 2006 με αρχικό σκοπό την ανέγερση κτιρίου για την μετεγκατάσταση των γραφείων της. Στη χρήση 2007 αποφασίστηκε ότι δεν θα ανεγερθεί νέο κτίριο στο ανωτέρω οικόπεδο. Ως εκ τούτου, και δεδομένου ότι το ανωτέρω οικόπεδο κατέχεται για μακροπρόθεσμη αύξηση της αξίας του παρά για βραχυπρόθεσμη πώληση και με βάση τις σχετικές διατάξεις του Δ.Λ.Π. 40 «Επενδύσεις σε ακίνητα», μεταφέρθηκε από τα ενσώματα πάγια στις επενδύσεις σε ακίνητα. Η αξία όπου παρουσιάζεται στις ενοποιημένες οικονομικές έχει προκύψει μετά από την κατανομή του τιμήματος εξαγοράς της ανωτέρω θυγατρικής. Η ανωτέρω απομείωση της αξίας του οικοπέδου ποσού ευρώ 2.286 χιλιάδων επιβάρυνε ισόποσα τα αποτελέσματα της προηγούμενης χρήσης.

Οι αποσβέσεις ποσού ευρώ (5) χιλ. στην κλειόμενη περίοδο και (10) χιλ. στην προηγούμενη χρήση αφορούν μικρής κλίμακας εγκαταστάσεις που συνδέονται με το ανωτέρω οικόπεδο.

Σύμφωνα με το ΔΧΠΑ 13 (Επιμέτρηση εύλογης αξίας), η Διοίκηση της Εταιρείας εκτιμά ότι η αξία των επενδύσεων σε ακίνητα προσεγγίζει την εύλογη και ότι σε σχέση με το τέλος της χρήσης 2013 δεν προέκυψαν επιπλέον σημαντικές ενδείξεις για ενδεχόμενη απομείωση τους στις παρούσες ενδιάμεσες οικονομικές καταστάσεις. Η Εταιρεία στο τέλος της χρήσης 2014 θα προβεί σε επανεκτίμηση του ως άνω κονδυλίου.

## 11. Επενδύσεις σε θυγατρικές

	Η ΕΤΑΙΡΙΑ	
	30/6/2014	31/12/2013
Υπόλοιπο έναρξης	83.114	92.889
Μείωση μετοχικού κεφαλαίου θυγατρικών	(12.272)	(11.125)
Προσθήκες	6.853	1.350
Υπόλοιπο λήξεως	77.696	83.114



(Τα ποσά παρουσιάζονται σε χιλιάδες Ευρώ εκτός εάν δηλώνεται διαφορετικά)

Το των ευρώ (12.272) χιλ. στην κλειόμενη περίοδο αφορά σε :

1. Μείωση του Μετοχικού Κεφαλαίου κατά ποσό ευρώ 1.000 χιλ. με καταβολή μετρητών στους Μετόχους βάσει της από 13 Φεβρουαρίου 2014 απόφασης της Έκτακτης Γενικής Συνέλευσης των μετόχων της θυγατρικής «Unisystems A.E.». Η ανωτέρω μείωση υλοποιήθηκε μέσω της μείωσης της ονομαστικής αξίας της μετοχής κατά ευρώ 0,05.
2. Μείωση του Μετοχικού Κεφαλαίου κατά ποσό ευρώ 1.270 χιλ. με καταβολή μετρητών στους Μετόχους βάσει της από 14 Φεβρουαρίου 2014 απόφασης της Έκτακτης Γενικής Συνέλευσης των μετόχων της θυγατρικής «Info Quest Technologies A.E.B.E.». Η ανωτέρω μείωση υλοποιήθηκε μέσω της μείωσης της ονομαστικής αξίας της μετοχής κατά ευρώ 2.
3. Μείωση του Μετοχικού Κεφαλαίου κατά ποσό ευρώ 10.002 χιλ. με καταβολή μετρητών στους Μετόχους βάσει της από 5 Φεβρουαρίου 2014 απόφασης της Έκτακτης Γενικής Συνέλευσης των μετόχων της θυγατρικής «ACS A.E.».

Το των ευρώ 6.853 χιλ. στην κλειόμενη περίοδο αφορά σε :

1. Αύξηση του Μετοχικού Κεφαλαίου της κατά 55% θυγατρικής «Quest Ενεργειακή Κτηματική Α.Ε.Β.Ε.» βάσει της από 24 Φεβρουαρίου 2014 απόφασης της έκτακτης Γενικής Συνέλευσης των μετόχων της τελευταίας. Η Εταιρεία συμμετείχε κατά το ποσοστό της στην ανωτέρω αύξηση συνολικού ποσού ευρώ 7.915 χιλ. και κατέβαλε ποσό ευρώ 4.353 χιλ.
2. Αύξηση του Μετοχικού Κεφαλαίου της θυγατρικής «iStorm Μονοπρόσωπη ΕΠΕ» ποσού ευρώ 2.500 χιλ. βάσει της από 11 Μαρτίου 2014 τροποποίησης του συμβολαίου του καταστατικού της.

Το ποσό των ευρώ (11.125) χιλ. στη προηγούμενη χρήση αφορά σε :

1. Μείωση του Μετοχικού Κεφαλαίου κατά ποσό ευρώ 3.175 χιλ. με καταβολή μετρητών στους Μετόχους βάσει της από 18 Ιανουαρίου 2013 απόφασης της Έκτακτης Γενικής Συνέλευσης των μετόχων της θυγατρικής «Info Quest Technologies A.E.B.E.». Η ανωτέρω μείωση υλοποιήθηκε μέσω της μείωσης της ονομαστικής αξίας της μετοχής κατά 5 ευρώ. Επιπλέον με την από 29 Απριλίου 2013 απόφαση της Έκτακτης Γενικής Συνέλευσης της ως άνω θυγατρικής πραγματοποιήθηκε δεύτερη μείωση του Μετοχικού Κεφαλαίου της κατά ποσό ευρώ 3.810 χιλ. με καταβολή μετρητών στους Μετόχους. Τέλος με την από 18 Ιουνίου 2013 απόφαση της Τακτικής Γενικής Συνέλευσης των μετόχων πραγματοποιήθηκε μείωση του Μετοχικού Κεφαλαίου της κατά ποσό ευρώ 2.540 χιλ. με καταβολή μετρητών στους Μετόχους. Μετά την ανωτέρω τελευταία μείωση η οποία υλοποιήθηκε μέσω της μείωσης της ονομαστικής αξίας της μετοχής κατά 4 ευρώ, το Μετοχικό Κεφάλαιο της θυγατρικής ανέρχεται σε ευρώ 30.480 χιλ. διαιρούμενο σε 635.000 κοινές ονομαστικές Μετοχές ονομαστικής αξίας 48 ευρώ εκάστη.
2. Μείωση του Μετοχικού της Κεφαλαίου κατά ευρώ 1.600 χιλ. βάσει της Έκτακτης Γενικής Συνέλευσης της θυγατρικής «Unisystems A.E.» την 21 Ιουνίου 2013 που αποφάσισε η ανωτέρω μείωση να γίνει μέσω ταυτόχρονης (i) αύξησης της ονομαστικής αξίας εκάστης μετοχής με παράλληλη μείωση του συνολικού αριθμού των μετοχών της σε 20.000.000, με συνένωσή τους με αναλογία δύο (2) παλαιές μετοχές σε μία (1) νέα μετοχή (reverse split) και (ii) μείωσης της ονομαστικής αξίας εκάστης νέας (προερχόμενης από το reverse split) μετοχής κατά 0,08 Ευρώ και καταβολή του αντίστοιχου ποσού στους Μετόχους. Κατόπιν των ανωτέρω, το Μετοχικό Κεφάλαιο της θυγατρικής ανέρχεται στο ποσό των ευρώ 10.400 χιλ. και διαιρείται σε 20.000.000 κοινές ονομαστικές Μετοχές ονομαστικής αξίας ευρώ 0,52 η κάθε μία.

Το ποσό των €1.350 χιλ. στο κονδύλι των προσθηκών στη προηγούμενη χρήση χρήσης αφορά σε :

(Τα ποσά παρουσιάζονται σε χιλιάδες Ευρώ εκτός εάν δηλώνεται διαφορετικά)

1. Αύξηση του Μετοχικού Κεφαλαίου κατά ποσό ευρώ 750 χιλ. βάσει της από 30 Απριλίου 2013 απόφαση της Έκτακτης Γενικής Συνέλευσης των μετόχων της θυγατρικής «Quest On Line A.E.». Η αύξηση του Μετοχικού Κεφαλαίου πραγματοποιήθηκε με έκδοση 750.000 νέων κοινών ονομαστικών μετοχών, ονομαστικής αξίας ευρώ 1 η κάθε μία. Κατόπιν της ως άνω απόφασης το Μετοχικό Κεφάλαιο της θυγατρικής ανέρχεται σε ευρώ 810 χιλ. και διαιρείται σε 810.000 μετοχές, ονομαστικής αξίας ευρώ 1 έκαστη.

2. Αύξηση του Εταιρικού Κεφαλαίου κατά ποσό ευρώ 600 χιλ. βάσει της από 15 Μαΐου 2013 απόφαση της Έκτακτης Συνέλευσης των εταιρών της θυγατρικής «iStorm Μονορόσωπη ΕΠΕ» που πραγματοποιήθηκε με έκδοση 20.000 νέων εταιρικών μεριδίων, ονομαστικής αξίας ευρώ 30 το κάθε ένα. Κατόπιν της ως άνω απόφασης το Εταιρικό Κεφάλαιο της θυγατρικής ανέρχεται σε ευρώ 639 χιλ. και διαιρείται σε 21.300 Εταιρικά Μεριδιά, ονομαστικής αξίας ευρώ 30 έκαστο.

**Τα ποσοστά συμμετοχής της Εταιρίας σε θυγατρικές έχουν ως εξής:**

Επωνυμία	Χώρα εγκατάστασης	Κόστος κήσης συμμετοχής	Απομείωση	Αξία Ισολογισμού	% Ποσοστό συμμετοχής
<b>30 Ιουνίου 2014</b>					
UNISYSTEMS A.E.	Ελλάδα	73.478	36.133	37.345	100,00%
ACS A.E.E.	Ελλάδα	25.628	21.345	4.282	99,68%
ISQUARE A.E.	Ελλάδα	60	-	60	100,00%
QuestOnLine A.E.	Ελλάδα	810	-	810	100,00%
QUEST ΕΝΕΡΓΕΙΑΚΗ ΚΤΗΜΑΤΙΚΗ Α.Ε.Β.Ε.	Ελλάδα	14.720	-	14.720	55,00%
Info Quest Technologies A.E.B.E.	Ελλάδα	30.753	13.431	17.322	100,00%
ISTORM Ε.Π.Ε.	Ελλάδα	3.157	-	3.157	100,00%
Diasimo Holdings ltd	Κύπρος	-	-	-	100,00%
		<b>148.606</b>	<b>70.910</b>	<b>77.696</b>	

Επωνυμία	Χώρα εγκατάστασης	Κόστος κήσης συμμετοχής	Απομείωση	Αξία Ισολογισμού	% Ποσοστό συμμετοχής
<b>31 Δεκεμβρίου 2013</b>					
UNISYSTEMS A.E.	Ελλάδα	74.478	36.133	38.345	100,00%
ACS A.E.E.	Ελλάδα	35.629	21.345	14.284	99,68%
ISQUARE A.E.	Ελλάδα	60	-	60	100,00%
QuestOnLine A.E.	Ελλάδα	810	-	810	100,00%
QUEST ΕΝΕΡΓΕΙΑΚΗ ΚΤΗΜΑΤΙΚΗ Α.Ε.Β.Ε.	Ελλάδα	10.367	-	10.367	55,00%
Info Quest Technologies A.E.B.E.	Ελλάδα	32.023	13.431	18.592	100,00%
ISTORM Ε.Π.Ε.	Ελλάδα	656	-	656	100,00%
Diasimo Holdings ltd	Κύπρος	-	-	-	100,00%
		<b>154.024</b>	<b>70.910</b>	<b>83.114</b>	

(Τα ποσά παρουσιάζονται σε χιλιάδες Ευρώ εκτός εάν δηλώνεται διαφορετικά)

Επιπρόσθετα των ανωτέρω, στην ενοποιημένη οικονομική πληροφόρηση συμπεριλαμβάνονται οι έμμεσες θυγατρικές όπως παρατίθενται παρακάτω:

- Η 100% θυγατρική της «ACS A.E.E.», «ACS Courier SH.pk.» που εδρεύει στην Αλβανία, και η 100% θυγατρική «GPS Postal Services I.K.E.».
- Οι θυγατρικές της «Quest Ενεργειακή Κτηματική Α.Ε.Β.Ε.»: «Αιολικό Πάρκο Βοιωτίας Αμαλία Α.Ε.» (θυγατρική 94,87%), «Αιολικό Πάρκο Βοιωτίας Μεγάλο Πλάι Α.Ε.» (θυγατρική 94,87%), «Εναλλακτική Ενεργειακή ΑΛΠΕΝΕΡ Α.Ε.» (θυγατρική 90%), «Quest Solar» (θυγατρική 100%), Quest Αιολική Λιβαδίου Λάρισσας Ε.Π.Ε.» (θυγατρική 98,67%), «Quest Αιολική Σερβίων Κοζάνης Ε.Π.Ε.» (θυγατρική 98,67%), «Quest Αιολική Διστόμου Μεγάλο Πλάι Ε.Π.Ε.» (θυγατρική 98,67%), «Quest Solar Αλμυρού Ε.Π.Ε.» (θυγατρική 98,67%), «Quest Solar Χαλκιδικής μονοπρόσωπη Ε.Π.Ε.» (θυγατρική 100%), «Quest Αιολική Σιδηροκάστρου Χορτερό Ε.Π.Ε.» (θυγατρική 98,67%), «Αιολικό πάρκο Δράμας Ε.Π.Ε.» (θυγατρική 90%) και «Ισχύς Μακεδονία Α.Ε.» (θυγατρική 51%)
- Οι θυγατρικές της «Unisystems Cyprus Ltd»: «Unisystems information technology systems SLR» όπως μετονομάστηκε από «Quest Rom Systems Integration & Services Ltd» που εδρεύει στη Ρουμανία (100% θυγατρική), «Unisystems Bulgaria Ltd» (θυγατρική 100%) και Unisystems B.V. με έδρα την Ολλανδία (100% θυγατρική).
- Οι θυγατρικές της «Unisystems A.E.» : Unisystems B.V. με έδρα την Ολλανδία (100% θυγατρική) και η θυγατρική της τελευταίας «Unisystems Türk Bilgi Teknolojileri A.Ş.» με έδρα την Τουρκία (80% θυγατρική).

Όλες οι θυγατρικές (άμεσες και έμμεσες) της Εταιρείας καθώς και η μέθοδος ενοποίησής τους παρατίθενται επίσης και στην Σημείωση 24 (Ανέλεγκτες φορολογικά χρήσεις).

Η έμμεση συμμετοχή της Εταιρείας στην εταιρεία «Εναλλακτική Ενεργειακή ΑΛΠΕΝΕΡ Α.Ε.» διαμορφώνεται σε 49,5% κατόπιν της αύξησης του μετοχικού κεφαλαίου της εταιρείας «Quest Ενεργειακή Α.Ε.Β.Ε.». Η Εταιρεία ελέγχει πλήρως και κατέχει το 55% του μετοχικού κεφαλαίου της εταιρείας «Quest Ενεργειακή Κτηματική Α.Ε.Β.Ε.», της οποίας είναι θυγατρική η «Εναλλακτική Ενεργειακή ΑΛΠΕΝΕΡ Α.Ε.», με ποσοστό 90%. Συνεπώς η τελευταία ενοποιείται πλήρως.

Δεν υπήρξαν άλλες σημαντικές μεταβολές στις επενδύσεις σε θυγατρικές της Εταιρείας κατά την διάρκεια της κλειόμενης περιόδου και της προηγούμενης χρήσης.

## 12. Επενδύσεις σε συγγενείς επιχειρήσεις

	Ο ΟΜΙΛΟΣ		Η ΕΤΑΙΡΙΑ	
	30/6/2014	31/12/2013	30/6/2014	31/12/2013
<b>Υπόλοιπο έναρξης</b>	<b>1.084</b>	<b>1.042</b>	<b>158</b>	<b>112</b>
Μερίδιο κέρδους/ ζημιάς (μετά απο φόρους και μη ελέγχουσες συμμετοχές)	(11)	(88)	-	-
Προσθήκες	37	193	-	46
Πωλήσεις/ διαγραφές	-	(64)	-	-
<b>Υπόλοιπο λήξεως</b>	<b>1.110</b>	<b>1.084</b>	<b>158</b>	<b>158</b>

Σε επίπεδο Ομίλου συμπεριλαμβάνονται η διαμέσου της κατά 55% θυγατρικής εταιρείας «Quest Ενεργειακή Κτηματική Α.Ε.Β.Ε.» εταιρεία «Ανεμοπύλη Ελληνογαλλική Α.Ε.Β.Ε.» (θυγατρική 50%) και οι θυγατρικές της: «Quest Αιολική Μαρμαρίου Τρίκορφο Ε.Π.Ε.» (θυγατρική 77,5%), «Quest Αιολική Μαρμαρίου Αγκάθι Ε.Π.Ε.» (θυγατρική

(Τα ποσά παρουσιάζονται σε χιλιάδες Ευρώ εκτός εάν δηλώνεται διαφορετικά)

77,5%), «Quest Αιολική Μαρμαρίου Ρίζα Ε.Π.Ε.» (θυγατρική 77,5%), «Quest Αιολική Μαρμαρίου Αγ.Απόστολοι Ε.Π.Ε.» (θυγατρική 77,5%), «Quest Αιολική Μαρμαρίου Ρίγανη Ε.Π.Ε.» (θυγατρική 77,3%), «EDF Energies Nouvelles SA & ΣΙΑ Θράκη 1 Ε.Ε.» (θυγατρική 95%), «EDF Energies Nouvelles SA & ΣΙΑ Έβρος 1 Ε.Ε.» (θυγατρική 95%), «EDF Energies Nouvelles SA & ΣΙΑ Ροδόπη 1 Ε.Ε.» (θυγατρική 95%), «EDF Energies Nouvelles SA & ΣΙΑ Ροδόπη 3 Ε.Ε.» (θυγατρική 95%), «EDF Energies Nouvelles SA & ΣΙΑ Ροδόπη 2 Ε.Ε.» (θυγατρική 95%), «EDF Energies Nouvelles SA & ΣΙΑ Ροδόπη 4 Ε.Ε.» (θυγατρική 95%) «Quest Αιολική Μαρμαρίου Πύργος Μονοπρόσωπη Ε.Π.Ε.» όπως μετονομάστηκε από «Quest Ανανεώσιμες πηγές Ενέργειας Μονοπρόσωπη Ε.Π.Ε.» (θυγατρική 77,5%), «Quest Αιολική Μαρμαρίου Λιαπούρθη Ε.Π.Ε.» (θυγατρική 77,5%), «Quest Αιολική Μαρμαρίου Περιστερί Ε.Π.Ε.» (θυγατρική 77,5%), «Quest Αιολική Μαρμαρίου Αγ. Ταξιάρχες Ε.Π.Ε.» (θυγατρική 77,33%), «Quest Αιολική Μαρμαρίου Πλάτανος Ε.Π.Ε.» (θυγατρική 77,33%), «Quest Αιολική Μαρμαρίου Χελώνα Ε.Π.Ε.» (θυγατρική 77,5%) και η «Quest Αιολική Καρύστου Δίστρατα Ε.Π.Ε.» (θυγατρική 77,3%).

Η εταιρεία «Ανεμοπύλη Ελληνογαλλική Α.Ε.Β.Ε.» και οι ανωτέρω θυγατρικές της ενοποιούνται με την μέθοδο της καθαρής θέσης, καθώς αυτή τελεί υπό κοινό έλεγχο με την Γαλλική εταιρεία EDF-EN.

Τέλος περιλαμβάνεται η κατά 33,33% συμμετοχή της Εταιρείας στην εταιρεία «NUBIS A.E.»

**30 Ιουνίου 2014**

Επωνυμία	Χώρα εγκατάστασης	Ενεργητικό	Υποχρεώσεις	Έσοδα	Κέρδη / (ζημιές)	% Ποσοστό συμμετοχής
PARKMOBILE HELLAS A.E.	Ελλάδα	909	1.927	-	-	40,00%
NUBIS A.E.	Ελλάδα	794	500	293	26	33,33%
ΑΝΕΜΟΠΥΛΗ ΕΛΛΗΝΟΓΑΛΛΙΚΗ Α.Ε.	Ελλάδα	3.903	8	-	(21)	27,50%
Quest Αιολική Μαρμαρίου Τρίκορφο ΕΠΕ	Ελλάδα	17	58	-	(2)	31,76%
Quest Αιολική Μαρμαρίου Αγκάθι ΕΠΕ	Ελλάδα	78	127	-	(2)	31,75%
Quest Αιολική Μαρμαρίου Αγ. Απόστολοι ΕΠΕ	Ελλάδα	19	88	-	(1)	31,76%
Quest Αιολική Μαρμαρίου Ρίγανη ΕΠΕ	Ελλάδα	36.681	80	-	(3)	31,54%
Quest Αιολική Μαρμαρίου Ρίζα ΕΠΕ	Ελλάδα	30	52	-	(3)	31,76%
Quest Αιολική Μαρμαρίου Πύργος ΕΠΕ	Ελλάδα	8	70	-	(1)	32,31%
Quest Αιολική Μαρμαρίου Λιαπούρθη ΕΠΕ	Ελλάδα	21	61	-	(2)	31,76%
Quest Αιολική Μαρμαρίου Περιστερί ΕΠΕ	Ελλάδα	5	2	-	(1)	31,54%
Quest Αιολική Μαρμαρίου Αγ. Ταξιάρχες ΕΠΕ	Ελλάδα	34	58	-	(3)	31,54%
Quest Αιολική Μαρμαρίου Πλάτανος ΕΠΕ	Ελλάδα	13	55	-	(2)	31,75%
Quest Αιολική Μαρμαρίου Χελώνα ΕΠΕ	Ελλάδα	10	2	-	(1)	31,75%
Quest Αιολική Καρύστου Δίστρατα ΕΠΕ	Ελλάδα	59	100	-	(1)	31,54%
EDF EN SA ΚΑΙ ΣΙΑ – ΘΡΑΚΗ 1 ΕΕ	Ελλάδα	197	55	-	7	26,13%
EDF EN SA ΚΑΙ ΣΙΑ – ΕΒΡΟΣ 1 ΕΕ	Ελλάδα	11	-	-	-	26,13%
EDF EN SA ΚΑΙ ΣΙΑ – ΡΟΔΟΠΗ 1 ΕΕ	Ελλάδα	40	-	-	-	26,13%
EDF EN SA ΚΑΙ ΣΙΑ – ΡΟΔΟΠΗ 2 ΕΕ	Ελλάδα	75	39	-	(1)	26,13%
EDF EN SA ΚΑΙ ΣΙΑ – ΡΟΔΟΠΗ 3 ΕΕ	Ελλάδα	30	-	-	-	26,13%
EDF EN SA ΚΑΙ ΣΙΑ – ΡΟΔΟΠΗ 4 ΕΕ	Ελλάδα	23	3	-	(1)	26,13%
EDF EN SA ΚΑΙ ΣΙΑ – ΡΟΔΟΠΗ 5 ΕΕ	Ελλάδα	19	1	-	(1)	26,13%
		<b>41.975</b>	<b>3.286</b>	<b>293</b>	<b>(13)</b>	

**31 Δεκεμβρίου 2013**

Επωνυμία	Χώρα εγκατάστασης	Ενεργητικό	Υποχρεώσεις	Έσοδα	Κέρδη/ (ζημιές)	% Ποσοστό συμμετοχής
PARKMOBILE HELLAS A.E.	Ελλάδα	909	1.927	722	(440)	40,00%
NUBIS A.E.	Ελλάδα	545	263	350	13	33,33%
ΑΝΕΜΟΠΥΛΗ ΕΛΛΗΝΟΓΑΛΛΙΚΗ Α.Ε.	Ελλάδα	3.906	13	-	(45)	27,50%
Quest Αιολική Μαρμαρίου Τρίκορφο ΕΠΕ	Ελλάδα	25	64	-	(17)	31,76%
Quest Αιολική Μαρμαρίου Αγκάθι ΕΠΕ	Ελλάδα	86	134	-	(15)	31,75%
Quest Αιολική Μαρμαρίου Αγ. Απόστολοι ΕΠΕ	Ελλάδα	26	93	-	(15)	31,76%
Quest Αιολική Μαρμαρίου Ρίγανη ΕΠΕ	Ελλάδα	45	87	-	(16)	31,54%
Quest Αιολική Μαρμαρίου Ρίζα ΕΠΕ	Ελλάδα	41	60	-	(16)	31,76%
Quest Αιολική Μαρμαρίου Πύργος ΕΠΕ	Ελλάδα	15	46	-	(12)	32,31%
Quest Αιολική Μαρμαρίου Λιαπούρθη ΕΠΕ	Ελλάδα	25	63	-	(14)	31,76%
Quest Αιολική Μαρμαρίου Περιστερί ΕΠΕ	Ελλάδα	12	7	-	(12)	31,54%
Quest Αιολική Μαρμαρίου Αγ. Ταξιάρχες ΕΠΕ	Ελλάδα	39	60	-	(11)	31,54%
Quest Αιολική Μαρμαρίου Πλάτανος ΕΠΕ	Ελλάδα	26	66	-	(14)	31,75%
Quest Αιολική Μαρμαρίου Χελώνα ΕΠΕ	Ελλάδα	17	7	-	(13)	31,75%
Quest Αιολική Καρύστου Δίστρατα ΕΠΕ	Ελλάδα	63	102	-	(12)	31,54%
EDF EN SA ΚΑΙ ΣΙΑ – ΘΡΑΚΗ 1 ΕΕ	Ελλάδα	202	93	-	(8)	26,13%
EDF EN SA ΚΑΙ ΣΙΑ – ΕΒΡΟΣ 1 ΕΕ	Ελλάδα	12	-	-	(2)	26,13%
EDF EN SA ΚΑΙ ΣΙΑ – ΡΟΔΟΠΗ 1 ΕΕ	Ελλάδα	41	-	-	(1)	26,13%
EDF EN SA ΚΑΙ ΣΙΑ – ΡΟΔΟΠΗ 2 ΕΕ	Ελλάδα	42	6	-	(4)	26,13%
EDF EN SA ΚΑΙ ΣΙΑ – ΡΟΔΟΠΗ 3 ΕΕ	Ελλάδα	31	-	-	(1)	26,13%
EDF EN SA ΚΑΙ ΣΙΑ – ΡΟΔΟΠΗ 4 ΕΕ	Ελλάδα	24	5	-	(2)	26,13%
EDF EN SA ΚΑΙ ΣΙΑ – ΡΟΔΟΠΗ 5 ΕΕ	Ελλάδα	19	3	-	(2)	26,13%
		<b>6.151</b>	<b>3.099</b>	<b>1.072</b>	<b>(659)</b>	

(Τα ποσά παρουσιάζονται σε χιλιάδες Ευρώ εκτός εάν δηλώνεται διαφορετικά)

### 13. Διαθέσιμα προς πώληση χρηματοοικονομικά στοιχεία

	Ο ΟΜΙΛΟΣ		Η ΕΤΑΙΡΙΑ	
	30/6/2014	31/12/2013	30/6/2014	31/12/2013
<b>Υπόλοιπο έναρξης χρήσης</b>	<b>6.024</b>	<b>7.179</b>	<b>5.546</b>	<b>6.598</b>
Πωλήσεις/ διαγραφές	-	(347)	-	(347)
Απομείωση	-	(786)	-	(683)
Προσαρμογή σε εύλογη αξία	-	729	-	729
Μείωση μετοχικού κεφαλαίου	-	(753)	-	(753)
Προσθήκες	-	1	-	1
<b>Υπόλοιπο τέλους χρήσης</b>	<b>6.024</b>	<b>6.024</b>	<b>5.546</b>	<b>5.546</b>
Μη κυκλοφορούν ενεργητικό	6.024	6.024	5.546	5.546
Κυκλοφορούν ενεργητικό	-	-	-	-
	<b>6.024</b>	<b>6.024</b>	<b>5.546</b>	<b>5.546</b>

Τα διαθέσιμα προς πώληση χρηματοοικονομικά περιουσιακά στοιχεία περιλαμβάνουν κυρίως μη εισηγμένες μετοχές. Η εύλογη αξία των μη εισηγμένων μετοχών προσδιορίζεται με τη χρήση τεχνικών αποτίμησης και παραδοχών που στηρίζονται σε δεδομένα της αγοράς κατά την ημερομηνία της οικονομικής πληροφόρησης. Η εύλογη αξία των εισηγμένων μετοχών προσδιορίζεται από τις δημοσιευμένες τιμές προσφοράς που ισχύουν κατά την ημερομηνία της οικονομικής πληροφόρησης. Η αξία των διαθέσιμων προς πώληση χρηματοοικονομικών στοιχείων στην Εταιρεία αφορά κατά ποσό ευρώ 5.472 χιλ. την κλειόμενη περίοδο σε συμμετοχές της Εταιρείας σε επενδύσεις με ποσοστό που κυμαίνεται ανάμεσα στο 25% και 38%. Εντούτοις, η Εταιρεία δεν είναι σε θέση να ασκήσει σημαντική επιρροή σε αυτές, αφού οι λοιποί μέτοχοι είτε μεμονωμένα είτε σε συμφωνία μεταξύ τους τις ελέγχουν. Για το λόγο αυτό η Εταιρεία ταξινομεί τις εταιρείες ΙΑΣΩΝ Πληροφορική Α.Ε. (Συμμετοχή 33,50%), ΑΜΕΡΙΚΑΝ ΚΟΜΠΙΟΥΤΕΡΣ ΚΑΙ ΕΝΤΖΙΝΙΕΡΣ ΕΛΛΑΣ ΑΤΕΠΕ (Συμμετοχή 35,48%) και ΤΕΚΑ Systems ΑΕ (Συμμετοχή 25%) στην κατηγορία διαθέσιμα για πώληση χρηματοοικονομικά στοιχεία.

Το ποσό των ευρώ (786) χιλ. στο κονδύλι των απομειώσεων στην κλειόμενη χρήση αφορά κυρίως σε τμηματική διαγραφή μέσω των αποτελεσμάτων της Εταιρείας και του Ομίλου της αξίας της συμμετοχής της Εταιρείας στην εταιρεία «ΑΜΕΡΙΚΑΝ ΚΟΜΠΙΟΥΤΕΡΣ ΚΑΙ ΕΝΤΖΙΝΙΕΡΣ ΕΛΛΑΣ ΑΤΕΠΕ».

Επιπλέον η Διοίκηση της Εταιρείας εκτιμά ότι δεν υπάρχουν περεταίρω ενδείξεις απομείωσης της αξίας των διαθέσιμων προς πώληση χρηματοοικονομικών στοιχείων και ότι αυτή προσεγγίζει την εύλογη. Η Εταιρεία στο τέλος της χρήσης 2014 θα προβεί σε επανεκτίμηση των ως άνω αξιών με την μέθοδο των δεικτών συγκρίσιμων εταιρειών (Comparable Companies Analysis).

(Τα ποσά παρουσιάζονται σε χιλιάδες Ευρώ εκτός εάν δηλώνεται διαφορετικά)

**14. Χρηματοοικονομικά περιουσιακά στοιχεία σε εύλογη αξία μέσω της Κατάστασης Αποτελεσμάτων**

	Ο ΟΜΙΛΟΣ		Η ΕΤΑΙΡΙΑ	
	30/6/2014	31/12/2013	30/6/2014	31/12/2013
Στην αρχή της χρήσης	14	14	14	14
Προσθήκες	-	1.000	-	1.000
Πωλήσεις / διαγραφές	-	(1.000)	-	(1.000)
<b>Στο τέλος της περιόδου</b>	<b>14</b>	<b>14</b>	<b>14</b>	<b>14</b>

	30/6/2014		31/12/2013	
	30/6/2014	31/12/2013	30/6/2014	31/12/2013
<b>Εισηγμένοι τίτλοι:</b>				
Μετοχές - Ελλάδα	14	14	14	14
	<b>14</b>	<b>14</b>	<b>14</b>	<b>14</b>

	30/6/2014		31/12/2013	
	30/6/2014	31/12/2013	30/6/2014	31/12/2013
<u>Τα χρηματοοικονομικά στοιχεία αναλύονται στα εξής νομίσματα:</u>				
Ευρώ	14	14	14	14
	<b>14</b>	<b>14</b>	<b>14</b>	<b>14</b>

Το ποσό ύψους ευρώ 1.000 χιλ. στο κονδύλι των προσθηκών στο τέλος της προηγούμενης χρήσης αφορά στην συμμετοχή της Εταιρείας στην αύξηση του Μετοχικού Κεφαλαίου της Εθνικής Τράπεζας Ελλάδος. Συγκεκριμένα η Εταιρεία κατείχε 233.100 μετοχές και ισόποσα δικαιώματα (warrants) ως αποτέλεσμα της εν λόγω συμμετοχής της στην αύξηση κεφαλαίου. Το σύνολο της ανωτέρω συμμετοχής πωλήθηκε μέσω του Χρηματιστηρίου Αθηνών με τίμημα ευρώ 730 χιλ. στις 25 Ιουλίου 2013, με ζημία ευρώ 270χιλ..

Τα χρηματοοικονομικά περιουσιακά στοιχεία σε εύλογη αξία μέσω της Κατάστασης των Αποτελεσμάτων περιλαμβάνουν εισηγμένες μετοχές στο Χρηματιστήριο Αξιών Αθηνών. Η εύλογη αξία τους προσδιορίζεται από τις δημοσιευμένες τιμές προσφοράς που ισχύουν κατά την ημερομηνία της οικονομικής πληροφόρησης.

(Τα ποσά παρουσιάζονται σε χιλιάδες Ευρώ εκτός εάν δηλώνεται διαφορετικά)

## 15. Μετοχικό κεφάλαιο

	Αριθμός μετοχών	Κοινές μετοχές	Υπέρ το άρπιο	Σύνολο
<b>Υπόλοιπο 1 Ιανουαρίου 2013</b>	48.069.201	19.228	39.592	58.820
Μείωση μετοχικού κεφαλαίου	(35.887.329)	(13.159)	-	(13.159)
Ακύρωση Ιδίων Μετοχών	(219.429)	(88)	(179)	(267)
<b>Υπόλοιπο 31 Δεκεμβρίου 2013</b>	<b>11.962.443</b>	<b>5.981</b>	<b>39.413</b>	<b>45.394</b>
<b>Υπόλοιπο 1 Ιανουαρίου 2014</b>	<b>11.962.443</b>	<b>5.981</b>	<b>39.413</b>	<b>45.394</b>
<b>Υπόλοιπο 30 Ιουνίου 2014</b>	<b>11.962.443</b>	<b>5.981</b>	<b>39.413</b>	<b>45.394</b>

Η Εταιρεία βάσει της Έκτακτης Γενικής Συνέλευσης των Μετόχων της που πραγματοποιήθηκε στις 21 Νοεμβρίου 2013, αποφάσισε :

α) Τη μείωση του μετοχικού κεφαλαίου της Εταιρείας κατά το ποσό των 87.771,60 ευρώ με μείωση του συνολικού αριθμού των μετοχών από 48.069.201 σε 47.849.772 κοινές ονομαστικές μετοχές, λόγω ακύρωσης 219.429 ιδίων κοινών ονομαστικών μετοχών, σύμφωνα με το άρθρο 16 του κ.ν.2190/20. Μετά την ως άνω μείωση, το μετοχικό κεφάλαιο της Εταιρείας ανέρχεται σε 19.139.908,80 ευρώ, διαιρούμενο σε 47.849.772 κοινές ονομαστικές μετοχές ονομαστικής αξίας 0,40 ευρώ έκαστης.

β) Τη μείωση του Μετοχικού Κεφαλαίου της Εταιρείας κατά 13.158.687,30 ευρώ μέσω ταυτόχρονης:

(i) αύξησης της ονομαστικής αξίας εκάστης μετοχής με παράλληλη μείωση του συνολικού αριθμού των μετοχών της από 47.849.772, μετά την ακύρωση των 219.429 ιδίων μετοχών, σε 11.962.443, με συνένωση τεσσάρων (4) παλαιών μετοχών σε μία (1) νέα μετοχή (reverse split), οπότε, συνεπεία της εν λόγω συνένωσης και τεσσάρων (4) παλαιών μετοχών σε μία (1) νέα μετοχή (reverse split), η ονομαστική αξία εκάστης νέας (προερχόμενης από το reverse split) μετοχής θα αυξηθεί και θα ανέλθει σε ένα ευρώ και εξήντα λεπτά (€1,60) και

(ii) μείωσης της ονομαστικής αξίας εκάστης νέας (προερχόμενης από το reverse split) μετοχής κατά ένα ευρώ και δέκα λεπτά (€1,10) και καταβολή του αντίστοιχου ποσού στους Μετόχους. Έτσι, το μετοχικό κεφάλαιο της Εταιρείας θα ανέρχεται σήμερα στο ποσό των 5.981.221,50 ευρώ και διαιρείται σε 11.962.443 άυλες κοινές ονομαστικές μετοχές ονομαστικής αξίας 0,50 ευρώ η κάθε μία.

Από την 01.01.2014 έως και την 30.06.2014 η Εταιρεία έχει προβεί σε αγορά 13.338 ιδίων μετοχών, μέσω του Χρηματιστηρίου Αθηνών, συνολικής αξίας κτήσης ευρώ 81 χιλ με μέση τιμή ευρώ 6,08 ανά μετοχή. Συνολικά η Εταιρεία κατέχει 38.023 ίδιες μετοχές.

(Τα ποσά παρουσιάζονται σε χιλιάδες Ευρώ εκτός εάν δηλώνεται διαφορετικά)

## 16. Δανεισμός

	Ο ΟΜΙΛΟΣ		Η ΕΤΑΙΡΙΑ	
	30/06/2014	31/12/2013	30/06/2014	31/12/2013
<b>Μακροπρόθεσμος δανεισμός</b>				
Ομολογιακό Δάνειο	13.752	14.754	-	-
<b>Σύνολο μακροπρόθεσμων δανείων</b>	<b>13.752</b>	<b>14.754</b>	<b>-</b>	<b>-</b>
<b>Βραχυπρόθεσμα δάνεια</b>				
Τραπεζικά δάνεια	15.774	23.267	-	10.000
Ομολογιακό Δάνειο	6.258	6.527	-	-
<b>Σύνολο βραχυπρόθεσμων δανείων</b>	<b>22.032</b>	<b>29.794</b>	<b>-</b>	<b>10.000</b>
<b>Σύνολο δανείων</b>	<b>35.784</b>	<b>44.549</b>	<b>-</b>	<b>10.000</b>

Ο Όμιλος έχει εγκεκριμένες γραμμές χρηματοδότησης με πιστωτικά ιδρύματα ύψους ευρώ 98,4 εκατ. και η Εταιρεία ύψους ευρώ 0,5 εκατ. Η εύλογη αξία των δανείων προσεγγίζει τη λογιστική τους αξία.

Η μεταβολή του δανεισμού της Εταιρείας και του Ομίλου έχει ως εξής:

	Ο ΟΜΙΛΟΣ		Η ΕΤΑΙΡΙΑ	
	30/6/2014	31/12/2013	30/6/2014	31/12/2013
<b>Υπόλοιπο έναρξης χρήσης</b>	<b>44.549</b>	<b>30.692</b>	<b>10.000</b>	-
Εξοφλήσεις δανείων	(13.421)	(7.429)	(10.000)	-
Εισπράξεις από δάνεια	4.656	21.286	-	10.000
<b>Υπόλοιπο λήξεως περιόδου</b>	<b>35.784</b>	<b>44.549</b>	<b>-</b>	<b>10.000</b>

Η Εταιρεία και ο Όμιλος δεν είναι εκτεθειμένοι σε συναλλαγματικό κίνδυνο διότι το σύνολο των δανείων της Εταιρείας και του Ομίλου κατά το Α Εξάμηνο 2013 ήταν σε Ευρώ.

	Ο ΟΜΙΛΟΣ		Η ΕΤΑΙΡΙΑ	
	30/06/2014	31/12/2013	30/06/2014	31/12/2013
Μεταξύ 1 και 2 ετών	1.272	1.049	-	-
Μεταξύ 2 και 3 ετών	1.001	2.028	-	-
Μεταξύ 3 και 5 ετών	2.091	3.092	-	-
Πάνω από 5 έτη	9.389	8.586	-	-
	<b>13.752</b>	<b>14.754</b>	<b>-</b>	<b>-</b>

Η Εταιρεία είναι εκτεθειμένη στις διακυμάνσεις των επιτοκίων που επικρατούν στην αγορά και τα οποία επηρεάζουν την χρηματοοικονομική της θέση και τις ταμειακές της ροές. Το κόστος δανεισμού δύναται να αυξάνεται ή να μειώνεται ως αποτέλεσμα τέτοιων διακυμάνσεων.



(Τα ποσά παρουσιάζονται σε χιλιάδες Ευρώ εκτός εάν δηλώνεται διαφορετικά)

## Ομολογιακά δάνεια

### iSquare A.E.

Την 1<sup>η</sup> Οκτωβρίου 2009, η κατά 100% θυγατρική iSquare A.E. υπέγραψε με την Alpha τράπεζα σύμβαση εκδόσεως ομολογιακού δανείου ύψους Ευρώ 11.000 χιλ. διάρκειας 5 ετών με σκοπό την αναχρηματοδότηση της ενδιάμεσης χρηματοδότησης από την ίδια τράπεζα της εξαγοράς του συνόλου των μετοχών της εταιρείας Rainbow A.E.. Για την εξασφάλιση του ανωτέρου δανείου έχει εγγυηθεί η Εταιρεία. Το επιτόκιο δανεισμού είναι το Euribor πλέον περιθωρίου 2,75%. Η πληρωμή του δανείου θα γίνει σε 9 δόσεις, των οποίων οι πρώτες 8 αντιστοιχούν στο 60% του συνολικού ποσού του δανείου και η τελευταία θα είναι καταβλητέα την ημερομηνία λήξης του δανείου προς εξόφληση του 40% του συνολικού ποσού του δανείου.

Η Εταιρεία πρέπει να διατηρεί ικανοποιητική κεφαλαιακή επάρκεια, κερδοφορία και ρευστότητα, όπως αυτές καθορίζονται από τους ακόλουθους χρηματοοικονομικούς δείκτες:

- (1) Το πηλίκο του δείκτη Σύνολο Καθαρού Τραπεζικού Δανεισμού (Σύνολο Τραπεζικού Δανεισμού μείον Διαθέσιμα) προς Κέρδη προ Φόρων, Τόκων και Αποσβέσεων μη συμπεριλαμβανομένων εκτάκτων και ανόργανων αποτελεσμάτων (EBITDA) πρέπει να διατηρηθεί για την οικονομική χρήση του 2009 μικρότερο του 6,00, για την οικονομική χρήση του 2010 μικρότερο του 5,75, για την οικονομική χρήση του 2011 μικρότερο του 5,25, για την οικονομική χρήση του 2012 μικρότερο του 4,00 και για την υπόλοιπη διάρκεια του Ομολογιακού Δανείου και μέχρι την ολοσχερή εξόφλησή του, μικρότερο του 3,75.
- (2) Το πηλίκο του δείκτη Κέρδη προ Φόρων, Τόκων και Αποσβέσεων μη συμπεριλαμβανομένων εκτάκτων και ανόργανων αποτελεσμάτων (EBITDA) προς Χρεωστικούς Τόκους μείον Πιστωτικούς Τόκους πρέπει, καθ' όλη τη διάρκεια του Ομολογιακού Δανείου, να είναι μεγαλύτερο του 2,00.
- (3) Το πηλίκο του δείκτη Σύνολο Καθαρού Τραπεζικού Δανεισμού (Σύνολο Τραπεζικού Δανεισμού μείον Διαθέσιμα) προς Σύνολο Ιδίων Κεφαλαίων πρέπει καθ' όλη τη διάρκεια του Ομολογιακού Δανείου, να είναι μικρότερο του 0,50.

Η μέτρηση των ως άνω χρηματοοικονομικών δεικτών γίνεται σε εξαμηνιαία βάση, επί των ενοποιημένων ελεγμένων οικονομικών καταστάσεων του Ομίλου. Σημειώνεται ότι στις ενοποιημένες οικονομικές καταστάσεις δεν λαμβάνονται υπόψη οι εταιρείες που πρόκειται να δραστηριοποιηθούν στην παραγωγή ηλεκτρικής ενέργειας.

Ο Όμιλος τηρώντας τις συμβατικές του δεσμεύσεις ικανοποιούσε τους προαναφερόμενους δείκτες κατά την κλειόμενη περίοδο καθώς και την προηγούμενη χρήση.

### Quest Solar A.E.

Η κατά 55% θυγατρική εταιρεία Quest Solar A.E. υπέγραψε την 6<sup>η</sup> Ιουλίου 2011 με την ΕΜΠΟΡΙΚΗ ΤΡΑΠΕΖΑ σύμβαση έκδοσης Ομολογιακού Δανείου ύψους Ευρώ 17.500 χιλ. (μία σειρά μακροπρόθεσμων ομολογιών ποσού Ευρώ 16.500 χιλ. και μία σειρά βραχυπρόθεσμων ομολογιών συνολικού ποσού Ευρώ 1.000 χιλ. διάρκειας δεκαοκτώ (18) ετών) για την αναχρηματοδότηση της ενδιάμεσης χρηματοδότησης από την ίδια Τράπεζα της κατασκευής του φωτοβολταϊκού πάρκου της στη θέση «PEBENIA» του Δ.Δ. Αγίων Θεοδώρων, του Δήμου Θηβών, Νομού Βοιωτίας. Το επιτόκιο δανεισμού είναι το ετήσιο Euribor πλέον περιθωρίου 4,50% έως 5% ανάλογα με το είδος των ομολογιών.

Όροι Αποπληρωμής:

(Α) Για τις Μακροπρόθεσμες Ομολογίες:

(Τα ποσά παρουσιάζονται σε χιλιάδες Ευρώ εκτός εάν δηλώνεται διαφορετικά)

Υπό την επιφύλαξη των όρων περί υποχρεωτικών και εκούσιων προπληρωμών, το ποσό των μακροπρόθεσμων ομολογιών θα αποπληρώνεται σε εξαμηνιαίες δόσεις κάθε 30 Ιουνίου κάθε έτους και 31 Δεκεμβρίου κάθε έτους αρχόμενη από την 31 Δεκεμβρίου 2011 και μέχρι την 30 Ιουνίου 2029.

(B) Για τις Βραχυπρόθεσμες Ομολογίες:

Υπό την επιφύλαξη των όρων περί υποχρεωτικών και εκούσιων προπληρωμών, το ποσό των βραχυπρόθεσμων ομολογιών θα αποπληρωθεί εφάπαξ την 30η Ιουνίου 2014.

Εξασφαλίσεις

Προς εξασφάλιση των απαιτήσεων των Ομολογιούχων από το Ομολογιακό Δάνειο, η εταιρεία «Quest Solar» έχει παράσχει τις ακόλουθες εξασφαλίσεις υπέρ του Εκπροσώπου των Ομολογιούχων:

- (1) Ενέχυρο επί λογαριασμών της ανωτέρω εταιρείας που τηρούνται στην τράπεζα ΕΜΠΟΡΙΚΗ ΤΡΑΠΕΖΑ ΤΗΣ ΕΛΛΑΔΟΣ Α.Ε.,
- (2) Εκχώρηση λόγω ενεχύρου των απαιτήσεων της εταιρείας από τη Σύμβαση Πώλησης Ηλεκτρικής Ενέργειας μεταξύ της εταιρείας «Quest Solar» και της ΔΕΣΜΗΕ Α.Ε.,
- (3) Εκχώρηση λόγω ενεχύρου των απαιτήσεων της εταιρείας από κάθε ουσιώδη σύμβαση που τυχόν συνάψει και αφορά το Έργο,
- (4) Ενέχυρο (χωρίς παράδοση) επί του εξοπλισμού του Έργου, ήτοι των φωτοβολταϊκών πλαισίων και αντιστροφέν που έχουν τοποθετηθεί ή πρόκειται να τοποθετηθούν στο Έργο,
- (5) Εκχώρηση Συμβάσεων Αντιστάθμισης Κινδύνων (Hedging Agreements) που τυχόν συνάψει η εταιρεία με τράπεζα πλην του Εκπροσώπου των Ομολογιούχων.
- (6) Επίσης, η μέτοχος της εταιρείας, Quest Ενεργειακή Κτηματική Α.Ε.Β.Ε. έχει παραχωρήσει ενέχυρο επί των μετοχών της στην Εταιρία, και έχει συνάψει σύμβαση συνδρομής μετόχου (Sponsor Support Agreement).

Η εταιρεία καθ' όλη την διάρκεια του δανείου και σε ετήσια βάση πρέπει να διατηρεί τον «Ετήσιο δείκτη κάλυψης δανειακών υποχρεώσεων» (Debt Service Cover Ratio – DSCR) μεγαλύτερο από 1,2. Ο ανωτέρω δείκτης επιτεύχθηκε κατά την λήξη της προηγούμενης χρήσης.

### **Unisystems A.E.**

Η κατά 100% θυγατρική εταιρεία Unisystems A.E. υπέγραψε με την ΕΘΝΙΚΗ ΤΡΑΠΕΖΑ την 1<sup>η</sup> Ιουλίου 2011 σύμβαση έκδοσης Ομολογιακού Δανείου ύψους Ευρώ 6.000 χιλ., διάρκειας έξι (6) ετών που θα χρηματοδοτήσει την ανέγερση κτιρίου γραφείων συνολικής εκτάσεως 8.458 τ.μ., σε ιδιόκτητο οικόπεδο, της ανωτέρω θυγατρικής, στο Δήμο Καλλιθέας του Νομού Αττικής. Το κεφάλαιο του Δανείου θα εξοφληθεί σε 10 ισόποσες εξαμηνιαίες δόσεις, αρχής γενομένης την 30<sup>η</sup> Ιουνίου 2013 και τελική ημερομηνία καταβολής την 31<sup>η</sup> Δεκεμβρίου 2017. Το επιτόκιο δανεισμού είναι το Euribor τριμήνου πλέον περιθωρίου 4,50%.

Η Εταιρεία πρέπει να διατηρεί καθ' όλη τη διάρκεια του Δανείου ικανοποιητική κεφαλαιακή επάρκεια, κερδοφορία και ρευστότητα, όπως αυτές καθορίζονται από τους ακόλουθους χρηματοοικονομικούς δείκτες:

- (1) Το πηλίκο του δείκτη Κέρδη προ Φόρων, Τόκων και Αποσβέσεων (EBITDA) προς τους χρεωστικούς τόκους πρέπει καθ' όλη τη διάρκεια του ομολογιακού δανείου να είναι μεγαλύτερο ή ίσο του 5.

(Τα ποσά παρουσιάζονται σε χιλιάδες Ευρώ εκτός εάν δηλώνεται διαφορετικά)

- (2) Το πηλίκο του δείκτη Σύνολο Καθαρού Τραπεζικού Δανεισμού (Σύνολο Τραπεζικού Δανεισμού μείον Διαθέσιμα) προς τα Κέρδη προ Φόρων, Τόκων και Αποσβέσεων (EBITDA), πρέπει, καθ' όλη τη διάρκεια του Ομολογιακού Δανείου, να είναι μικρότερο ή ίσο του 4.
- (3) Το πηλίκο της σχέσης Ξένα κεφάλαια προς Ίδια κεφάλαια, πρέπει, καθ' όλη τη διάρκεια του Ομολογιακού Δανείου, να είναι μικρότερο ή ίσο του 2,5.

Οι μετρήσεις όλων των αριθμοδεικτών θα γίνονται ετησίως, βάσει των ετήσιων οικονομικών καταστάσεων του Εκδότη, από την 31/12/2011.

Οι ανωτέρω δείκτες επιτεύχθηκαν και κατά την λήξη της προηγούμενης χρήσης.

Η ανωτέρω σύμβαση προβλέπει Εγγραφή Υποθήκης Α' σειράς σε ποσοστό 130% του ποσού του Δανείου, ήτοι ποσού Ευρώ επτά εκατομμύρια οκτακόσιες χιλιάδες (€ 7.800.000) επί της Επένδυσης.

## 17. Ενδεχόμενες υποχρεώσεις και απαιτήσεις

Ο Όμιλος και η Εταιρία έχει ενδεχόμενες υποχρεώσεις και απαιτήσεις σε σχέση με τράπεζες, λοιπές εγγυήσεις και άλλα θέματα που προκύπτουν στα πλαίσια της συνήθους δραστηριότητάς της από τις οποίες δεν αναμένεται να προκύψουν σημαντικές επιπλέον επιβαρύνσεις.

Οι ενδεχόμενες υποχρεώσεις αναλύονται ως εξής:

	Ο ΟΜΙΛΟΣ		Η ΕΤΑΙΡΙΑ	
	30/06/2014	31/12/2013	30/06/2014	31/12/2013
Εγγυητικές καλής εκτέλεσης	11.933	12.025	-	-
Εγγυητικές για συμμετοχή σε διαγωνισμούς	3.572	3.404	-	-
Εγγυητικές για προκαταβολές	5.645	5.645	-	-
Εγγυήσεις σε τράπεζες για λογαριασμό θυγατρικών	71.195	53.259	71.195	67.195
Εγγυήσεις σε προμηθευτές για λογαριασμό θυγατρικών	14.763	14.759	14.763	14.759
Εγγυήσεις σε προμηθευτές για εξασφάλιση υποχρεώσεων	3.000	3.000	-	-
Εγγυήσεις σε τράπεζες από θυγατρικές	10.300	18.500	-	-
Λοιπά	9.535	9.413	-	-
	<b>129.943</b>	<b>120.005</b>	<b>85.958</b>	<b>81.954</b>

Επιπλέον σημειώνονται τα εξής:

Οι φορολογικές υποχρεώσεις του Ομίλου δεν έχουν καταστεί οριστικές αφού παραμένουν ανέλεγκτες προηγούμενες φορολογικές χρήσεις. Η Σημείωση 24 παρουσιάζει τις ανέλεγκτες φορολογικά χρήσεις για κάθε εταιρία του Ομίλου.

Ο δανεισμός των θυγατρικών εταιριών του Ομίλου είναι εξασφαλισμένος και με εγγυήσεις που έχει παράσχει η Εταιρία.

Επιπρόσθετα υπάρχουν διάφορες δικαστικές υποθέσεις εταιριών του Ομίλου από τις οποίες η Διοίκηση εκτιμά ότι δεν αναμένεται να προκύψουν σημαντικές επιπλέον επιβαρύνσεις.

(Τα ποσά παρουσιάζονται σε χιλιάδες Ευρώ εκτός εάν δηλώνεται διαφορετικά)

## 18. Υφιστάμενα εμπράγματα βάρη

Κατά τη λήξη της κλειόμενης περιόδου υπάρχουν οι ακόλουθες υποθήκες και προσημειώσεις επί οικοπέδων, κτιρίων και ενσωμάτων παγίων της Εταιρείας και του Ομίλου :

Α) Την 17η Φεβρουαρίου 2012 ενεγράφη υποθήκη στο ακίνητο (οικόπεδο) της θυγατρικής «Unisystems» που βρίσκεται στη Λ.Αθηνών 114 υπέρ της Εθνικής Τράπεζας της Ελλάδος Α.Ε. για ποσό ευρώ 2.800 χιλ.

Β) Επιπλέον προς εξασφάλιση της σύμβασης του ομολογιακού δανείου της θυγατρικής εταιρείας «Quest Solar» με την Εμπορική Τράπεζα ενεγράφη ενέχυρο επί του εξοπλισμού της ανωτέρω θυγατρικής ποσού ευρώ 17.500 χιλ.

Γ) Για την εξασφάλιση του μακροπρόθεσμου δανεισμού της θυγατρικής Quest Solar Αλμυρού Ενεργειακή Α.Ε. ενεγράφη ενέχυρο επί του εξοπλισμού της ανωτέρω μέχρι του ποσού ευρώ 12.500 χιλ. και προσημείωση επί εδαφικής έκτασης της θυγατρικής ποσού ευρώ 3.000 χιλ. υπέρ της τράπεζας Eurobank.

Ο υπόλοιπος δανεισμός θυγατρικών εταιριών του Ομίλου είναι εξασφαλισμένος με εγγυήσεις που έχει παράσχει η Εταιρία.

## 19. Ανειλημμένες υποχρεώσεις

### Κεφαλαιουχικές υποχρεώσεις

Κατά την ημερομηνία σύνταξης της ενδιάμεσης συνοπτικής οικονομικής πληροφόρησης δεν υφίστανται σημαντικές κεφαλαιουχικές δαπάνες που έχουν αναληφθεί αλλά δεν έχουν εκτελεσθεί για τον Όμιλο.

### Υποχρεώσεις λειτουργικών μισθώσεων

Ο Όμιλος μισθώνει μεταφορικά μέσα, ενσώματες ακινητοποιήσεις και μηχανολογικό εξοπλισμό με λειτουργικές μισθώσεις. Τα συμβόλαια μίσθωσης εμπεριέχουν ρήτρες καθώς και δικαιώματα ανανέωσης.

Τα μελλοντικά πληρωτέα συνολικά μισθώματα σύμφωνα με τις λειτουργικές μισθώσεις έχουν ως εξής:

	Ο ΟΜΙΛΟΣ		Η ΕΤΑΙΡΙΑ	
	30/06/2014	31/12/2013	30/06/2014	31/12/2013
Έως 1 έτος	1.544	2.083	23	23
Από 1-5 έτη	4.142	6.656	42	53
Περισσότερα από 5 έτη	1.656	2.041	-	-
	<b>7.342</b>	<b>10.780</b>	<b>64</b>	<b>76</b>

(Τα ποσά παρουσιάζονται σε χιλιάδες Ευρώ εκτός εάν δηλώνεται διαφορετικά)

## 20. Φόρος Εισοδήματος

Ο φόρος εισοδήματος της Εταιρείας και του Ομίλου την περίοδο μέχρι την 30 Ιουνίου 2014 και 30 Ιουνίου 2013 ήταν :

	Ο ΟΜΙΛΟΣ		Η ΕΤΑΙΡΙΑ	
	01/01-30/06/2014	01/01-30/06/2013	01/01-30/06/2014	01/01-30/06/2013
Φόρος χρήσης	(1.379)	(2.157)	-	-
Αναβαλλόμενος φόρος	150	(747)	(91)	(333)
<b>Σύνολο</b>	<b>(1.229)</b>	<b>(2.904)</b>	<b>(91)</b>	<b>(333)</b>

Επιπλέον η συσσωρευμένη πρόβλεψη για μελλοντική φορολογική υποχρέωση της Εταιρείας και του Ομίλου σχετικά με τις ανέλεγκτες φορολογικά χρήσεις ήταν με 30 Ιουνίου 2014 και 31 Δεκεμβρίου 2013 ως ακολούθως:

	Ο ΟΜΙΛΟΣ		Η ΕΤΑΙΡΙΑ	
	30/6/2014	31/12/2013	30/6/2014	31/12/2013
Πρόβλεψη για ανέλεγκτες φορολογικά χρήσεις	1.407	1.407	-	-

Η Εταιρεία και οι Ελληνικές θυγατρικές του Ομίλου για την κλειόμενη περίοδο του 2014 καθώς και για τις προηγούμενες χρήσεις του 2013 μέχρι και τη χρήση του 2011 δεν έχουν σχηματίσει πρόσθετες προβλέψεις καθώς από τον φορολογικό έλεγχο όπου διενεργήθηκε από τους νόμιμους ελεγκτές τους δεν προέκυψαν σημαντικές φορολογικές υποχρεώσεις πέραν από αυτές που καταχωρήθηκαν και που απεικονίζονται στις οικονομικές καταστάσεις.

Ο τρέχων φόρος εισοδήματος έχει υπολογισθεί με βάση τον τρέχοντα φορολογικό συντελεστή της χρήσης 2014, 26% για τη μητρική εταιρεία και τις θυγατρικές του εσωτερικού. Σχετικά με τις θυγατρικές της Εταιρείας όπου είναι εγκατεστημένες στο εξωτερικό, για τον υπολογισμό της τρέχουσας φορολογικής επιβάρυνσης εφαρμόζονται οι τοπικοί φορολογικοί συντελεστές. Ο φόρος επί των κερδών προ φόρων της Εταιρείας διαφέρει από το θεωρητικό ποσό το οποίο θα προέκυπτε εάν χρησιμοποιούσαμε τον μέσο σταθμικό φορολογικό συντελεστή της χώρας προέλευσης της εταιρείας.

## 21. Μερίσματα

Δεν υφίσταται πρόταση για διανομή μερίσματος.

(Τα ποσά παρουσιάζονται σε χιλιάδες Ευρώ εκτός εάν δηλώνεται διαφορετικά)

## 22. Συναλλαγές με συνδεδεμένα μέρη

Οι συναλλαγές με τα συνδεδεμένα μέρη έχουν ως εξής:

	Ο ΟΜΙΛΟΣ		Η ΕΤΑΙΡΙΑ	
	1/1/2014 έως 30/06/2014	1/1/2013 έως 30/6/2013	1/1/2014 έως 30/06/2014	1/1/2013 έως 30/6/2013
<b>i) Πωλήσεις</b>				
<b>Πωλήσεις αγαθών προς:</b>	<b>1.648</b>	<b>2.960</b>	-	-
-Unisystems Group	-	-	-	-
-Info Quest Technologies	-	-	-	-
-ACS	-	-	-	-
-iStorm	-	-	-	-
-iSquare	-	-	-	-
-Λοιπές άμεσες θυγατρικές	-	-	-	-
-Λοιπές έμμεσες θυγατρικές	3	1	-	-
-Λοιπές συνδεδεμένες	1.646	2.959	-	-
<b>Πωλήσεις υπηρεσιών προς:</b>	<b>518</b>	<b>389</b>	<b>1.465</b>	<b>1.600</b>
-Unisystems Group	-	-	753	898
-Info Quest Technologies	-	-	496	492
-ACS	-	-	2	1
-iStorm	-	-	4	1
-iSquare	-	-	93	105
-Λοιπές άμεσες θυγατρικές	-	-	105	97
-Λοιπές έμμεσες θυγατρικές	15	11	12	6
-Λοιπές συνδεδεμένες	503	378	-	-
<b>Μερίσματα προς Είσπραξη:</b>	<b>433</b>	-	<b>433</b>	-
-Unisystems Group	-	-	-	-
-Info Quest Technologies	-	-	-	-
-ACS	-	-	-	-
-iStorm	-	-	-	-
-iSquare	-	-	-	-
-Λοιπές άμεσες θυγατρικές	-	-	-	-
-Λοιπές έμμεσες θυγατρικές	-	-	-	-
-Λοιπές συνδεδεμένες	433	-	433	-
<b>Πωλήσεις παγίων προς:</b>	-	-	-	-
-Unisystems Group	-	-	-	-
-Info Quest Technologies	-	-	-	-
-ACS	-	-	-	-
-iStorm	-	-	-	-
-iSquare	-	-	-	-
-Λοιπές άμεσες θυγατρικές	-	-	-	-
-Λοιπές έμμεσες θυγατρικές	-	-	-	-
-Λοιπές συνδεδεμένες	-	-	-	-
	<b>2.599</b>	<b>3.349</b>	<b>1.899</b>	<b>1.600</b>

**ΕΞΑΜΗΝΙΑΙΑ ΟΙΚΟΝΟΜΙΚΗ ΕΚΘΕΣΗ  
 ΓΙΑ ΤΗΝ ΠΕΡΙΟΔΟ ΠΟΥ ΕΛΗΞΕ ΤΗΝ  
 30 ΙΟΥΝΙΟΥ 2014**

(Τα ποσά παρουσιάζονται σε χιλιάδες Ευρώ εκτός εάν δηλώνεται διαφορετικά)

	Ο ΟΜΙΛΟΣ		Η ΕΤΑΙΡΙΑ	
	1/1/2014 έως 30/06/2014	1/1/2013 έως 30/6/2013	1/1/2014 έως 30/06/2014	1/1/2013 έως 30/6/2013
<b>ii) Αγορές</b>				
<b>Αγορές αγαθών από:</b>	<b>258</b>	<b>433</b>	-	-
-Λοιπές συνδεόμενες	258	433	-	-
<b>Αγορές υπηρεσιών από:</b>	<b>61</b>	<b>67</b>	<b>7</b>	<b>39</b>
-Unisystems	-	-	-	12
-Info Quest Technologies	-	-	7	27
-Λοιπές άμεσες θυγατρικές	-	-	-	-
-Λοιπές έμμεσες θυγατρικές	57	-	-	-
-Λοιπές συνδεόμενες	4	67	-	-
<b>Μερίσματα προς πληρωμή:</b>	<b>-</b>	<b>-</b>	<b>-</b>	<b>-</b>
-Unisystems	-	-	-	-
-Info Quest Technologies	-	-	-	-
-ACS	-	-	-	-
-iStorm	-	-	-	-
-iSquare	-	-	-	-
-Λοιπές άμεσες θυγατρικές	-	-	-	-
-Λοιπές έμμεσες θυγατρικές	-	-	-	-
-Λοιπές συνδεόμενες	-	-	-	-
	<b>319</b>	<b>500</b>	<b>49</b>	<b>39</b>
<b>iii) Παροχές προς τη Διοίκηση</b>				
Συναλλαγές και αμοιβές διευθυντικών στελεχών & μελών της διοίκησης	995	1.118	91	107
	<b>995</b>	<b>1.118</b>	<b>91</b>	<b>107</b>
<b>iv) Υπόλοιπα τέλους χρήσης που προέρχονται από πωλήσεις-αγορές αγαθών/υπηρεσιών/μερίσματα</b>				
	Ο ΟΜΙΛΟΣ		Η ΕΤΑΙΡΙΑ	
	30/6/2014	31/12/2013	30/6/2014	31/12/2013
<b>Απαιτήσεις από:</b>				
-Unisystems Group	-	-	125	119
-Info Quest Technologies	-	-	444	245
-iSquare	-	-	4	3
-Λοιπές άμεσες θυγατρικές	-	-	294	4.380
-Λοιπές έμμεσες θυγατρικές	279	252	71	50
-Λοιπές συνδεόμενες	446	538	433	-
	<b>725</b>	<b>790</b>	<b>1.372</b>	<b>4.798</b>
<b>Υποχρεώσεις προς :</b>				
-Unisystems Group	-	-	283	180
-Info Quest Technologies	-	-	143	130
-ACS	-	-	-	-
-iSquare	-	-	30	30
-Λοιπές άμεσες θυγατρικές	-	-	15	16
-Λοιπές έμμεσες θυγατρικές	-	-	4	4
-Λοιπές συνδεόμενες	97	811	-	-
	<b>97</b>	<b>811</b>	<b>477</b>	<b>360</b>
<b>v) Απαιτήσεις από διευθυντικά στελέχη και μέλη της διοίκησης</b>	-	-	-	-
<b>vi) Υποχρεώσεις προς τα διευθυντικά στελέχη και μέλη της διοίκησης</b>	-	-	-	-

Οι υπηρεσίες από και προς συνδεδεμένα μέρη, καθώς και οι πωλήσεις και αγορές αγαθών, γίνονται σύμφωνα με τους τιμοκαταλόγους που ισχύουν για μη συνδεδεμένα μέρη.

(Τα ποσά παρουσιάζονται σε χιλιάδες Ευρώ εκτός εάν δηλώνεται διαφορετικά)

### 23. Κέρδη ανά μετοχή

#### Βασικά και μειωμένα

Τα βασικά και μειωμένα κέρδη/ (ζημιές) ανά μετοχή υπολογίζονται με διαίρεση του κέρδους/ (ζημιάς) που αναλογεί στους μετόχους της μητρικής, με τον σταθμισμένο μέσο αριθμό των κοινών μετοχών στην διάρκεια της περιόδου, εξαιρουμένων των ιδίων κοινών μετοχών που αγοράστηκαν από την επιχείρηση.

#### Συνεχιζόμενες δραστηριότητες

	Ο ΟΜΙΛΟΣ	
	1/1/2014 έως 30/06/2014	1/1/2013 έως 30/6/2013 <sup>1</sup>
Κέρδη/ (Ζημιές) από συνεχιζόμενες δραστηριότητες που αναλογούν στους μετόχους της μητρικής	4.240	213
Σταθμισμένος μέσος όρος του αριθμού μετοχών (σε χιλ. τεμάχια)	11.938	48.069
Βασικά και μειωμένα κέρδη/ (ζημιές) ανά μετοχή (Ευρώ ανά μετοχή)	<u>0,3552</u>	<u>0,0044</u>

1. Τα συγκριτικά ποσά έχουν προσαρμοστεί, όπου ήταν απαραίτητο κατόπιν της υιοθέτησης του αναθεωρημένου ΔΛΠ 19, όπως περιγράφεται στην Σημείωση 28.



(Τα ποσά παρουσιάζονται σε χιλιάδες Ευρώ εκτός εάν δηλώνεται διαφορετικά)

## 24. Ανέλεγκτες φορολογικά χρήσεις

Οι ανέλεγκτες φορολογικά χρήσεις των εταιριών του Ομίλου είναι οι εξής:

Επωνυμία	Χώρα εγκατάστασης	Άμεσο ποσοστό συμμετοχής	Έμμεσο ποσοστό συμμετοχής	Μέθοδος ενοποίησης	Ανέλεγκτες Φορολογικά Χρήσεις
<b>** Quest Συμμετοχών Α.Ε.</b>	-	-	-	-	<b>2009-2010</b>
<b>* Unisystems A.E.</b>	<b>Ελλάδα</b>	<b>100,00%</b>	<b>100,00%</b>	<b>Ολική</b>	<b>2010</b>
- Unisystems Belgium S.A.	Βέλγιο	99,84%	100,00%	Ολική	2009-2010
- Unisystems B.V.	Ολλανδία	100,00%	100,00%	Ολική	-
- Unisystems Türk Bilgi Teknolojileri A.Ş.	Τουρκία	80,00%	80,00%	Ολική	-
- Parkmobile Hellas A.E.	Ελλάδα	40,00%	40,00%	Καθαρή Θέση	2007-2010
<b>- Info-Quest Cyprus Ltd</b>	<b>100,00%</b>	<b>100,00%</b>	<b>Ολική</b>	<b>2007-2010</b>	
- Unisystems Information Technology Systems SRL	Ρουμανία	100,00%	100,00%	Ολική	2007-2010
- Unisystems Bulgaria Ltd	Βουλγαρία	100,00%	100,00%	Ολική	2009-2010
<b>* ACS A.E.</b>	<b>Ελλάδα</b>	<b>99,72%</b>	<b>99,72%</b>	<b>Ολική</b>	<b>2009-2010</b>
- ACS Courier SH.p.k.	Αλβανία	100,00%	99,72%	Ολική	2005-2010
- GPS Postal Services Μονοπρόσωπη ΙΚΕ	Ελλάδα	100,00%	99,72%	Ολική	-
<b>* Quest Ενεργειακή Κτηματική ΑΕΒΕ</b>	<b>Ελλάδα</b>	<b>55,00%</b>	<b>55,00%</b>	<b>Ολική</b>	<b>2010</b>
- Quest Αιολική Μαρμαρίου Πύργος ΕΠΕ	Ελλάδα	20,00%	11,00%	Καθαρή Θέση	2010
- Αιολικό Πάρκο Βοιωτίας Αμαλία Α.Ε.	Ελλάδα	97,88%	53,83%	Ολική	2010
- Αιολικό Πάρκο Βοιωτίας Μεγάλο Πλάι Α.Ε.	Ελλάδα	97,88%	53,83%	Ολική	2010
- Εναλλακτική Ενεργειακή ΑΛΠΕΝΕΡ Α.Ε.	Ελλάδα	90,00%	49,50%	Ολική	2010
- Quest Αιολική Μαρμαρίου Τρίκορφο ΕΠΕ	Ελλάδα	20,02%	11,01%	Καθαρή Θέση	2010
- Quest Αιολική Μαρμαρίου Αγκάθι ΕΠΕ	Ελλάδα	19,00%	10,45%	Καθαρή Θέση	2010
- Quest Αιολική Μαρμαρίου Ριζά ΕΠΕ	Ελλάδα	19,00%	10,45%	Καθαρή Θέση	2010
- Quest Αιολική Μαρμαρίου Χελώνα ΕΠΕ	Ελλάδα	20,00%	11,00%	Καθαρή Θέση	2010
- Quest Αιολική Μαρμαρίου Πλάτανος ΕΠΕ	Ελλάδα	19,00%	10,45%	Καθαρή Θέση	2010
- Quest Αιολική Μαρμαρίου Λιαπούρθι ΕΠΕ	Ελλάδα	19,00%	10,45%	Καθαρή Θέση	2010
- Quest Αιολική Μαρμαρίου Αγ. Απόστολοι ΕΠΕ	Ελλάδα	20,00%	11,00%	Καθαρή Θέση	2010
- Quest Αιολική Μαρμαρίου Ρίγανη ΕΠΕ	Ελλάδα	19,93%	10,96%	Καθαρή Θέση	2010
- Quest Αιολική Καρύστου Δίστρατα ΕΠΕ	Ελλάδα	20,04%	11,02%	Καθαρή Θέση	2010
- Quest Αιολική Λιβαδίου Λάρισας ΕΠΕ	Ελλάδα	98,67%	54,27%	Ολική	2010
- Quest Αιολική Μαρμαρίου Αγιοι Ταξίαρχες ΕΠΕ	Ελλάδα	19,92%	10,96%	Καθαρή Θέση	2010
- Quest Αιολική Σερβίων Κοζάνης ΕΠΕ	Ελλάδα	98,67%	54,27%	Ολική	2010
- Quest Αιολική Μαρμαρίου Περιστέρι ΕΠΕ	Ελλάδα	19,97%	10,98%	Καθαρή Θέση	2010
- Quest Αιολική Διστόμου μεγάλο πλάι ΕΠΕ	Ελλάδα	98,67%	54,27%	Ολική	2010
- Quest Αιολική Σιδηροκάστρου Χωρερό ΕΠΕ	Ελλάδα	98,67%	54,27%	Ολική	2010
- Quest Solar Αλμυρού Α.Ε.	Ελλάδα	98,67%	54,27%	Ολική	-
- Quest Solar Χαλκιδικής Ενεργειακή μονοπρόσωπη ΕΠΕ	Ελλάδα	100,00%	55,00%	Ολική	-
- Quest Solar Α.Β.Ε.Τ.Ε.	Ελλάδα	100,00%	55,00%	Ολική	2010
- Ιούλις Μακεδονία Α.Ε.	Ελλάδα	51,00%	28,05%	Ολική	-
<b>- Αννοπούλη Ελληνογαλλική ΑΕΒΕ</b>	<b>Ελλάδα</b>	<b>50,00%</b>	<b>27,50%</b>	<b>Καθαρή Θέση</b>	<b>2010</b>
- Quest Αιολική Μαρμαρίου Τρίκορφο ΕΠΕ	Ελλάδα	77,50%	21,31%	Καθαρή Θέση	2010
- Quest Αιολική Μαρμαρίου Αγκάθι ΕΠΕ	Ελλάδα	77,45%	21,30%	Καθαρή Θέση	2010
- Quest Αιολική Μαρμαρίου Ριζά ΕΠΕ	Ελλάδα	77,50%	21,31%	Καθαρή Θέση	2010
- Quest Αιολική Μαρμαρίου Αγ. Απόστολοι ΕΠΕ	Ελλάδα	77,50%	21,31%	Καθαρή Θέση	2010
- Quest Αιολική Μαρμαρίου Ρίγανη ΕΠΕ	Ελλάδα	77,33%	21,27%	Καθαρή Θέση	2010
- Quest Αιολική Μαρμαρίου Πύργος ΕΠΕ	Ελλάδα	77,48%	21,31%	Καθαρή Θέση	2010
- Quest Αιολική Μαρμαρίου Λιαπούρθι ΕΠΕ	Ελλάδα	77,48%	21,31%	Καθαρή Θέση	2010
- Quest Αιολική Μαρμαρίου Περιστέρι ΕΠΕ	Ελλάδα	77,50%	21,27%	Καθαρή Θέση	2010
- Quest Αιολική Μαρμαρίου Αγιοι Ταξίαρχες ΕΠΕ	Ελλάδα	77,33%	21,27%	Καθαρή Θέση	2010
- Quest Αιολική Μαρμαρίου Πλάτανος ΕΠΕ	Ελλάδα	77,33%	21,30%	Καθαρή Θέση	2010
- Quest Αιολική Μαρμαρίου Χελώνα ΕΠΕ	Ελλάδα	77,45%	21,30%	Καθαρή Θέση	2010
- Quest Αιολική Καρύστου Δίστρατα ΕΠΕ	Ελλάδα	77,33%	21,27%	Καθαρή Θέση	2010
- EDF EN SA ΚΑΙ ΣΙΑ – ΘΡΑΚΗ 1 ΕΕ	Ελλάδα	95,00%	26,13%	Καθαρή Θέση	2004-2010
- EDF EN SA ΚΑΙ ΣΙΑ – ΕΒΡΟΣ 1 ΕΕ	Ελλάδα	95,00%	26,13%	Καθαρή Θέση	2006-2010
- EDF EN SA ΚΑΙ ΣΙΑ – ΡΟΔΟΠΗ 1 ΕΕ	Ελλάδα	95,00%	26,13%	Καθαρή Θέση	2004-2010
- EDF EN SA ΚΑΙ ΣΙΑ – ΡΟΔΟΠΗ 2 ΕΕ	Ελλάδα	95,00%	26,13%	Καθαρή Θέση	2004-2010
- EDF EN SA ΚΑΙ ΣΙΑ – ΡΟΔΟΠΗ 3 ΕΕ	Ελλάδα	95,00%	26,13%	Καθαρή Θέση	2006-2010
- EDF EN SA ΚΑΙ ΣΙΑ – ΡΟΔΟΠΗ 4 ΕΕ	Ελλάδα	95,00%	26,13%	Καθαρή Θέση	2006-2010
- EDF EN SA ΚΑΙ ΣΙΑ – ΡΟΔΟΠΗ 5 ΕΕ	Ελλάδα	95,00%	26,13%	Καθαρή Θέση	2010
<b>* I Square A.E.</b>	<b>Ελλάδα</b>	<b>100,00%</b>	<b>100,00%</b>	<b>Ολική</b>	<b>2010</b>
- IQbility Μ.ΕΠΕ	Ελλάδα	100,00%	100,00%	Ολική	-
<b>* Info-Quest Technologies A.E.</b>	<b>Ελλάδα</b>	<b>100,00%</b>	<b>100,00%</b>	<b>Ολική</b>	<b>2010</b>
- You - U ΕΠΕ	Ελλάδα	100,00%	100,00%	Ολική	2010
<b>* iStorm Μονοπρόσωπη ΕΠΕ</b>	<b>Ελλάδα</b>	<b>100,00%</b>	<b>100,00%</b>	<b>Ολική</b>	<b>2010</b>
<b>* QuestOnline A.E.</b>	<b>Ελλάδα</b>	<b>100,00%</b>	<b>100,00%</b>	<b>Ολική</b>	<b>2010</b>
<b>* DIASIMO Holdings ltd</b>	<b>Κύπρος</b>	<b>100,00%</b>	<b>100,00%</b>	<b>Ολική</b>	<b>-</b>
- Blue onar ltd	Κύπρος	50,00%	50,00%	Καθαρή Θέση	-
<b>* Nubis A.E.</b>	<b>Ελλάδα</b>	<b>33,33%</b>	<b>33,33%</b>	<b>Καθαρή Θέση</b>	<b>-</b>

 \* Άμεσες Συμμετοχές  
 \*\* Μητρική Εταιρεία

(Τα ποσά παρουσιάζονται σε χιλιάδες Ευρώ εκτός εάν δηλώνεται διαφορετικά)

## 25. Αριθμός απασχολούμενου προσωπικού

Αριθμός απασχολούμενου προσωπικού στο τέλος της τρέχουσας περιόδου: Ομίλου 1.266, Εταιρείας 18 και στο τέλος της αντίστοιχης περιόδου της προηγούμενης χρήσης: Ομίλου 1.207, Εταιρείας 19.

## 26. Εποχικότητα

Ο Όμιλος παρουσιάζει αυξημένες πωλήσεις το Δ' τρίμηνο κάθε χρήσης και ως εκ τούτου οι πωλήσεις του Α Εξαμήνου δεν αντικατοπτρίζουν τις πωλήσεις του έτους.

## 27. Μακροπρόθεσμες φορολογικές απαιτήσεις

Το ποσό των € 12.706 χιλ. στο κονδύλι των μακροπρόθεσμων φορολογικών απαιτήσεων στην Εταιρεία και τον Όμιλο αφορά σε προκαταβολή φόρου ποσοστού 5% επί του τιμήματος της πώλησης της εταιρείας Q Telecommunication το έτος 2006. Η Εταιρεία, για το ανωτέρω γεγονός και με βάση την ισχύουσα νομοθεσία έχει σχηματίσει κατ' ειδικό τρόπο φορολογημένο αποθεματικό ύψους ευρώ 203.556 χιλ. ταξινομημένο στα αδιανέμητα κέρδη, που σε περίπτωση διανομής του ή μέρους αυτού θα εκπέσει την αναλογία του 5% που έχει ήδη προκαταβάλει. Πιο συγκεκριμένα εντός του 2006 (όπως αναλύεται στην αντίστοιχη ετήσια οικονομική έκθεση) η εταιρεία (πρώην Info-Quest A.E.B.E.) προχώρησε στην απόσχιση του τηλεπικοινωνιακού κλάδου της και στην πώληση του με τίμημα € 330.000 χιλ. και κέρδος προ φόρων € 241.232 χιλ.. Με βάση τον ν.2238/ αρ.13 παρακρατήθηκε φόρος 5% επί του τιμήματος, ο οποίος ανέρχεται σήμερα στο ανακτήσιμο ποσό των € 12.706 χιλ..

## 28. Αναπροσαρμογές κονδυλίων

Ο όμιλος έχει υιοθετήσει το αναθεωρημένο ΔΛΠ 19. Λόγω της ανωτέρω αναθεώρησης αναπροσαρμόστηκαν η κατάσταση αποτελεσμάτων χρήσης, τα λοιπά συνολικά έσοδα, ο πίνακας μεταβολών ιδίων κεφαλαίων, οι υποχρεώσεις παροχών στο προσωπικό λόγω εξόδου από την υπηρεσία και η αναβαλλόμενη φορολογία για προηγούμενες χρήσεις ως ακολούθως :

### Κατάσταση αποτελεσμάτων

	Δημοσιευμένο	Προσαρμογές	Αναθεωρημένο
	01/01/2013 30/06/2013	01/01/2013 30/06/2013	01/01/2013 30/06/2013
<b>Πωλήσεις</b>	140.942	-	140.942
Κόστος Πωληθέντων	(115.711)	-	(115.711)
<b>Μικτό Κέρδος</b>	25.231	-	25.231
Έξοδα διάθεσης	(10.949)	54	(10.895)
Έξοδα διοίκησης	(11.218)	45	(11.173)
Λοιπά έσοδα / (έξοδα) εκμετάλλευσης	455	-	455
Λοιπά κέρδη / (ζημιές) καθαρά	55	-	55
<b>Αποτελέσματα εκμετάλλευσης</b>	3.573	99	3.672
Χρηματοοικονομικά έσοδα	670	-	670
Χρηματοοικονομικά (έξοδα)	(1.271)	-	(1.271)
<b>Χρηματοοικονομικά αποτελέσματα</b>	(600)	-	(600)
Κέρδη/ (Ζημιές) από συγγενείς επιχειρήσεις (μετά από φόρο και δικαιώματα μειοψηφίας)	(86)	-	(86)
<b>Κέρδη/ (ζημιές) προ φόρων</b>	2.887	99	2.986
Φόρος εισοδήματος	(2.904)	-	(2.904)
<b>Κέρδη/ (ζημιές) περιόδου μετά φόρων από συνεχιζόμενες δραστηριότητες</b>	(17)	99	82
<b>Κατανεμόμενα σε :</b>			
Μετόχους της μητρικής	114	99	213
Δικαιώματα μειοψηφίας	(131)	-	(130)
	(17)	99	82
<b>Κέρδη / (ζημιές) ανά μετοχή που αναλογούν στους μετόχους της μητρικής για την περίοδο</b> (εκφρασμένα σε € ανά μετοχή)			
Βασικά και μειωμένα	0,0024	0,0021	0,0044

**ΕΞΑΜΗΝΙΑΙΑ ΟΙΚΟΝΟΜΙΚΗ ΕΚΘΕΣΗ  
 ΓΙΑ ΤΗΝ ΠΕΡΙΟΔΟ ΠΟΥ ΕΛΗΞΕ ΤΗΝ  
 30 ΙΟΥΝΙΟΥ 2014**

(Τα ποσά παρουσιάζονται σε χιλιάδες Ευρώ εκτός εάν δηλώνεται διαφορετικά)

**Κατάσταση συνολικού εισοδήματος**

<b>Καθαρά κέρδη / (ζημιές) περιόδου</b>	
<b>Λοιπά Συνολικά έσοδα / (ζημιές) μετά από φόρους</b>	
Κέρδη / (ζημιές) από αποτίμηση Παραγώγων χρηματοοικονομικών προϊόντων	
Κέρδη / (ζημιές) από αποτίμηση ΔΠΠ χρηματοοικονομικών περιουσιακών στοιχείων	
<b>Αναλογιστικά κέρδη / (ζημιές)</b>	
<i>Κέρδη / (ζημιές) που ενδεχόμενα θα επηρεάσουν την Κατάσταση Αποτελεσμάτων στο μέλλον</i>	
<b>Συγκεντρωτικά συνολικά έσοδα / (ζημιές) περιόδου μετά από φόρους</b>	

Δημοσιευμένα	Προσαρμογές	Αναθεωρημένο	
		01/01/2013	30/06/2013
01/01/2013 30/06/2013	01/01/2013 30/06/2013	01/01/2013	30/06/2013
(17)	99		82
548	-		548
(215)	-		(215)
-	(23)		(23)
333	(23)		310
<b>316</b>	<b>76</b>		<b>392</b>
Τα οποία αναλογούν σε :			
Μετόχους της μητρικής	200	76	276
Δικαιώματα μειοψηφίας	116	-	116
316	76		392

**29. Γεγονότα μετά την ημερομηνία του Ισολογισμού**

Δεν προέκυψαν περαιτέρω σημαντικά γεγονότα μετά την ημερομηνία Ισολογισμού.

**Στοιχεία και Πληροφορίες για την κλειόμενη περίοδο  
1η Ιανουαρίου 2014 – 30η Ιουνίου 2014**

## Quest Συμμετοχών Ανώνυμη Εταιρεία

**ΑΡ. Γ.Ε.ΜΗ. 121763701000 (Πρώην ΑΡ.Μ.Α.Ε.: 5419/06/Β/86/02)**

**Διεύθυνση έδρας Εταιρείας: Αργυρουπόλεως 2α - 176 76 Καλλιθέα**

### Στοιχεία και πληροφορίες περιόδου από 1 Ιανουαρίου 2014 έως 30 Ιουνίου 2014

### Σύμφωνα με την Απόφαση 4/507/28.04.2009 του Διοικητικού Συμβουλίου της Επιτροπής Κεφαλαιαγοράς

Τα παρακάτω στοιχεία και πληροφορίες, που προκύπτουν από τις οικονομικές καταστάσεις, στοχεύουν σε μια γενική ενημέρωση για την οικονομική κατάσταση και τα αποτελέσματα της Quest Συμμετοχών Α.Ε.(Εταιρεία) και του ΟΜΙΛΟΥ Quest Συμμετοχών Α.Ε. Συνιστούμε επομένως στον αναγνώστη, πριν προβεί σε οποιοδήποτε είδους επενδυτική επιλογή ή άλλη συναλλαγή με την Εταιρεία, να ανατρέξει στην διεύθυνση διαδικτύου της, όπου αναρτώνται οι οικονομικές καταστάσεις καθώς και η έκθεση επισκόπησης του νόμιμου ορκωτού ελεγκτή λογιστή όποτε αυτή απαιτείται.

#### ΣΤΟΙΧΕΙΑ ΕΤΑΙΡΕΙΑΣ

Αρμόδια Αρχή: Υπουργείο Ανάπτυξης, Διεύθυνση Ανωτάτων Εταιρειών και Πίστωσης  
Ημερομηνία έγκρισης των οικονομικών καταστάσεων από το Δ.Σ.: 27 Αυγούστου 2014  
Διεύθυνση διαδικτύου εταιρείας: [www.quest.gr](http://www.quest.gr)  
Ορκωτός ελεγκτής λογιστής: Μαρίνου Δέσποινα (Α.Μ. ΣΟΕΑ 17681)  
Ελεγκτική εταιρεία: PRICEWATERHOUSECOOPERS Ανώνυμη Ελεγκτική Εταιρεία  
Τύπος έκθεσης επισκόπησης: Με σύμφωνη γνώμη

Σύνθεση Διοικητικού Συμβουλίου: Πρόεδρος Δ.Σ. - Εκτελεστικό μέλος  
Αντιπρόεδρος Δ.Σ. - Ανεξάρτητο μέλος - μη εκτελεστικό  
Διευθύνων Σύμβουλος - Εκτελεστικό μέλος  
Εκτελεστικό μέλος  
Εκτελεστικό μέλος  
Ανεξάρτητο μέλος- μη εκτελεστικό  
Ανεξάρτητο μέλος- μη εκτελεστικό  
Ανεξάρτητο μέλος- μη εκτελεστικό  
Ανεξάρτητο μέλος- μη εκτελεστικό  
Φέσσας Θεόδωρος  
Ταμβακάκης Φαίδων  
Τζωρτζιάκης Παντελής  
Κουτουρούλη Ευτυχία  
Μπιτσάκος Μάρκος  
Πάππαρης Μιχαήλ  
Ταμβακάκης Απόστολος  
Ρήγας Κωνσταντίνος  
Παπαδόπουλος Απόστολος

ΣΤΟΙΧΕΙΑ ΚΑΤΑΣΤΑΣΗΣ ΟΙΚΟΝΟΜΙΚΗΣ ΘΕΣΗΣ (Ποσό εκφρασμένα σε χιλιάδες €)	Ο ΟΜΙΛΟΣ		Η ΕΤΑΙΡΕΙΑ	
	30/6/2014	31/12/2013	30/6/2014	31/12/2013
<b>ΕΝΕΡΓΗΤΙΚΟ</b>				
Ιδιοχρησιμοποιούμενα ενσώματα πάγια στοιχεία	86.663	86.119	39.108	39.147
Επενδύσεις σε ακίνητα	5.885	5.890	-	-
Άυλα περιουσιακά στοιχεία	27.130	25.880	16	18
Επενδύσεις	7.134	7.108	83.399	88.817
Λοιπά μη κυκλοφορούντα περιουσιακά στοιχεία	19.072	19.464	12.754	12.755
Αποθέματα	13.476	10.755	-	-
Απαιτήσεις από πελάτες	59.499	64.511	1.537	4.953
Λοιπά κυκλοφορούντα περιουσιακά στοιχεία	75.580	80.585	1.283	1.683
<b>ΣΥΝΟΛΟ ΕΝΕΡΓΗΤΙΚΟΥ</b>	<b>294.440</b>	<b>300.313</b>	<b>138.098</b>	<b>147.373</b>
<b>ΙΔΙΑ ΚΕΦΑΛΑΙΑ ΚΑΙ ΥΠΟΧΡΕΩΣΕΙΣ</b>				
Μετοχικό Κεφάλαιο	5.981	5.981	5.981	5.981
Αποθεματικό υπέρ το άρτιο	39.413	39.413	39.413	39.413
Λοιπά στοιχεία Ιδίων Κεφαλαίων	112.850	108.974	90.100	89.509
<b>Σύνολο Ιδίων Κεφαλαίων ιδιοκτητών μητρικής (α)</b>	<b>158.244</b>	<b>154.367</b>	<b>135.495</b>	<b>134.902</b>
Δικαιώματα Μειοψηφίας (β)	11.327	8.010	-	-
<b>Σύνολο Ιδίων Κεφαλαίων (γ) = (α)+(β)</b>	<b>169.571</b>	<b>162.374</b>	<b>135.495</b>	<b>134.902</b>
Μακροπρόθεσμες δανειακές υποχρεώσεις	13.752	14.754	-	-
Προβλέψεις / Λοιπές μακροπρόθεσμες υποχρεώσεις	16.104	15.583	1.776	1.739
Βραχυπρόθεσμες δανειακές υποχρεώσεις	22.032	29.794	-	10.000
Προμηθευτές	29.122	26.073	581	503
Λοιπές βραχυπρόθεσμες υποχρεώσεις	43.862	51.737	246	229
<b>Σύνολο υποχρεώσεων (δ)</b>	<b>124.874</b>	<b>137.941</b>	<b>2.603</b>	<b>12.471</b>
<b>ΣΥΝΟΛΟ ΙΔΙΩΝ ΚΕΦΑΛΑΙΩΝ ΚΑΙ ΥΠΟΧΡΕΩΣΕΩΝ (γ) + (δ)</b>	<b>294.440</b>	<b>300.313</b>	<b>138.098</b>	<b>147.373</b>

ΣΤΟΙΧΕΙΑ ΚΑΤΑΣΤΑΣΗΣ ΜΕΤΑΒΟΛΩΝ ΙΔΙΩΝ ΚΕΦΑΛΑΙΩΝ (Ποσό εκφρασμένα σε χιλιάδες €)	Ο ΟΜΙΛΟΣ		Η ΕΤΑΙΡΕΙΑ	
	30/6/2014	31/12/2013	30/6/2014	31/12/2013
Σύνολο ιδίων κεφαλαίων έναρξης χρήσης (1/1/2014 και 1/1/2013 αντίστοιχα)	162.374	177.398	134.902	149.099
Συγκεντρωτικά συνολικά έσοδα μετά από φόρους	3.819	(1.659)	673	(738)
Αγορές ιδίων μετοχών	(80)	(301)	(80)	(301)
Αύξηση/ Μείωση Μετοχικού Κεφαλαίου	3.562	(13.159)	-	(13.159)
Ενωσιμότητα νέων θυγατρικών και μεταβολή ποσοστών σε ήδη υπάρχουσες	(108)	95	-	-
<b>Σύνολο ιδίων κεφαλαίων λήξης (30/06/2014 και 31/12/2013 αντίστοιχα)</b>	<b>169.567</b>	<b>162.374</b>	<b>135.495</b>	<b>134.902</b>

ΣΤΟΙΧΕΙΑ ΚΑΤΑΣΤΑΣΗΣ ΤΑΜΙΑΚΩΝ ΡΟΩΝ (Ποσό εκφρασμένα σε χιλιάδες €)	Ο ΟΜΙΛΟΣ		Η ΕΤΑΙΡΕΙΑ	
	1/1-30/06/2014	1/1-30/06/2013	1/1-30/06/2014	1/1-30/06/2013
<b>Έμμεση Μέθοδος</b>				
<b>Λειτουργικές δραστηριότητες</b>				
Κέρδη / (Ζημιές) προ φόρων (συνεχιζόμενες δραστηριότητες)	5.415	2.986	706	(13)
Πλέον / μείον προσαρμογές για:				
Αποβέσεις	2.641	2.211	267	274
Προβλέψεις	190	129	5	13
Αποτελέσματα (έσοδα, εξόδα, κέρδη και ζημιές) επενδυτικής δραστηριότητας	(993)	(479)	(433)	50
Χρεωστικοί τόκοι και συναφή εξόδα	1.963	1.271	109	1
Λοιπά	(1)	(101)	(1)	(2)
Πλέον / μείον προσαρμογές για μεταβολές λογαριασμών κεφαλαίου κίνησης ή που σχετίζονται με τις λειτουργικές δραστηριότητες:				
Μείωση / (αύξηση) αποθεμάτων	(2.721)	1.204	-	-
Μείωση / (αύξηση) απαιτήσεων	4.945	3.674	3.335	(3.828)
Αύξηση / (μείωση) υποχρεώσεων (πλην δανειακών)	(5.731)	(2.996)	96	(2.031)
Μείον:				
Χρεωστικοί τόκοι και συναφή εξόδα καταβεβλημένα	(1.963)	(1.271)	(109)	(1)
Καταβεβλημένοι φόροι	(1.330)	(396)	(102)	-
<b>Σύνολο εισροών/ (εκροών) από λειτουργικές δραστηριότητες (α)</b>	<b>2.416</b>	<b>6.233</b>	<b>3.873</b>	<b>(5.536)</b>

Επενδυτικές δραστηριότητες	Ο ΟΜΙΛΟΣ		Η ΕΤΑΙΡΕΙΑ	
	1/1-30/06/2014	1/1-30/06/2013	1/1-30/06/2014	1/1-30/06/2013
Απόκτηση θυγατρικών, συγγενών, κοινοπραξιών και λοιπών επενδύσεων	-	(152)	(6.853)	(1.396)
Πώληση θυγατρικών, συγγενών, κοινοπραξιών και λοιπών επενδύσεων	-	225	12.272	225
Αγορά ενσώματων και άυλων παγίων στοιχείων	(4.435)	(8.575)	(227)	(77)
Αγορές χρηματοοικονομικών στοιχείων	-	(1.000)	-	(1.000)
Εισπράξεις από μειώσεις μετοχικού κεφαλαίου θυγατρικών & συνδεδεμένων	-	752	-	9.337
Εισπράξεις από αύξηση μετοχικού κεφαλαίου στα δικαιώματα μειοψηφίας	3.562	-	-	-
Δεσμευμένες προθεσμιακές καταθέσεις	4.700	900	-	-
Μερίσματα εισπραχθέντα	433	-	433	-
Τόκοι εισπραχθέντες	539	670	10	19
<b>Σύνολο εισροών/ (εκροών) από επενδυτικές δραστηριότητες (β)</b>	<b>4.798</b>	<b>(7.180)</b>	<b>5.634</b>	<b>7.108</b>

Χρηματοδοτικές δραστηριότητες	Ο ΟΜΙΛΟΣ		Η ΕΤΑΙΡΕΙΑ	
	1/1-30/06/2014	1/1-30/06/2013	1/1-30/06/2014	1/1-30/06/2013
Εισπράξεις από εκδοθέντα/ αναληφθέντα δάνεια	4.656	3.113	-	-
Εξοφλημένες δανειών	(13.421)	(5.623)	(10.000)	-
Αγορές ιδίων μετοχών	(80)	(124)	(80)	(124)
<b>Σύνολο εισροών/ (εκροών) από χρηματοδοτικές δραστηριότητες (γ)</b>	<b>(8.845)</b>	<b>(2.634)</b>	<b>(10.080)</b>	<b>(124)</b>
<b>Καθαρή αύξηση/ (μείωση) στα ταμιακά διαθέσιμα και ισοδύναμα περιόδου (α) + (β) + (γ)</b>	<b>(1.630)</b>	<b>(3.581)</b>	<b>(573)</b>	<b>1.446</b>
<b>Ταμιακά διαθέσιμα και ισοδύναμα έναρξης περιόδου</b>	<b>41.258</b>	<b>43.842</b>	<b>1.573</b>	<b>353</b>
<b>Ταμιακά διαθέσιμα και ισοδύναμα λήξης περιόδου</b>	<b>39.628</b>	<b>40.261</b>	<b>1.000</b>	<b>1.799</b>

ΣΤΟΙΧΕΙΑ ΚΑΤΑΣΤΑΣΗΣ ΣΥΝΟΛΙΚΟΥ ΕΙΣΟΔΗΜΑΤΟΣ (Ποσό εκφρασμένα σε χιλιάδες €)	Ο ΟΜΙΛΟΣ			
	1/1-30/06/2014	1/1-30/06/2013	1/4-30/06/2014	1/4-30/06/2013
<b>Κύκλος εργασιών</b>	<b>148.981</b>	<b>140.942</b>	<b>77.939</b>	<b>73.054</b>
<b>Μικτά κέρδη / (ζημιές)</b>	<b>25.718</b>	<b>25.231</b>	<b>15.392</b>	<b>13.680</b>
<b>Κέρδη/ (ζημιές) προ φόρων, χρηματοδοτικών και επενδυτικών αποτελεσμάτων</b>	<b>6.780</b>	<b>3.613</b>	<b>6.276</b>	<b>2.845</b>
<b>Κέρδη/ (ζημιές) προ φόρων</b>	<b>5.415</b>	<b>2.986</b>	<b>5.248</b>	<b>1.770</b>
<b>Κέρδη/ (ζημιές) μετά από φόρους (Α)</b>	<b>4.187</b>	<b>82</b>	<b>4.001</b>	<b>119</b>
- Ιδιοκτήτες μητρικής	4.240	213	3.332	56
- Δικαιώματα μειοψηφίας	(53)	(131)	669	63
<b>Λοιπά συνολικά έσοδα μετά από φόρους (Β)</b>	<b>(368)</b>	<b>310</b>	<b>(143)</b>	<b>367</b>
<b>Συγκεντρωτικά συνολικά έσοδα μετά από φόρους (Α) + (Β)</b>	<b>3.819</b>	<b>392</b>	<b>3.859</b>	<b>486</b>
- Ιδιοκτήτες μητρικής	4.063	276	3.254	260
- Δικαιώματα μειοψηφίας	(244)	116	605	226
<b>Κέρδη/ (ζημιές) μετά από φόρους ανά μετοχή - βασικά (σε €)</b>	<b>0,3552</b>	<b>0,0044</b>	<b>0,2802</b>	<b>0,0011</b>
<b>Κέρδη/ (ζημιές) προ φόρων, χρηματοδοτικών, επενδυτικών αποτελεσμάτων και συνολικών αποβέσεων</b>	<b>9.421</b>	<b>5.824</b>	<b>6.993</b>	<b>3.119</b>
			Η ΕΤΑΙΡΕΙΑ	
	1/1-30/06/2014	1/1-30/06/2013	1/4-30/06/2014	1/4-30/06/2013
<b>Κύκλος εργασιών</b>	-	-	-	-
<b>Μικτά κέρδη / (ζημιές)</b>	-	-	-	-
<b>Κέρδη/ (ζημιές) προ φόρων, χρηματοδοτικών και επενδυτικών αποτελεσμάτων</b>	<b>759</b>	<b>(88)</b>	<b>848</b>	<b>65</b>
<b>Κέρδη/ (ζημιές) προ φόρων</b>	<b>706</b>	<b>(13)</b>	<b>761</b>	<b>(45)</b>
<b>Κέρδη/ (ζημιές) μετά από φόρους (Α)</b>	<b>615</b>	<b>(346)</b>	<b>716</b>	<b>(93)</b>
<b>Λοιπά συνολικά έσοδα μετά από φόρους (Β)</b>	<b>57</b>	<b>(215)</b>	-	<b>(215)</b>
<b>Συγκεντρωτικά συνολικά έσοδα μετά από φόρους (Α) + (Β)</b>	<b>672</b>	<b>(561)</b>	<b>716</b>	<b>(308)</b>
<b>Κέρδη/ (ζημιές) μετά από φόρους ανά μετοχή - βασικά (σε €)</b>	<b>0,0515</b>	<b>(0,0072)</b>	<b>0,0000</b>	<b>(0,0019)</b>
<b>Κέρδη/ (ζημιές) προ φόρων, χρηματοδοτικών, επενδυτικών αποτελεσμάτων και συνολικών αποβέσεων</b>	<b>1.026</b>	<b>186</b>	<b>848</b>	<b>65</b>

#### ΠΡΟΣΘΕΤΑ ΣΤΟΙΧΕΙΑ ΚΑΙ ΠΛΗΡΟΦΟΡΙΕΣ:

1. Οι εταιρείες του Ομίλου, που περιλαμβάνονται στις ενοποιημένες οικονομικές καταστάσεις, με τις αντίστοιχες διευθύνσεις τους, τα ποσοστά συμμετοχής, τη μέθοδο ενοποίησης και τις ανέλεγκτες φορολογικά χρήσεις τους παρατίθενται αναλυτικά στην σημείωση 24 της Ενδιάμεσης συνοπτικής Οικονομικής Κατάστασης του Ομίλου. 2. Στις ενοποιημένες οικονομικές καταστάσεις της κλειόμενης περιόδου ενσωματώθηκαν, ενώ δεν είχαν ενσωματωθεί στην αντίστοιχη περίοδο της προηγούμενης χρήσης οι εταιρείες: Unisystems Türk Bilgi Teknolojileri A.Ş.(100% θυγατρική) λόγω ίδρυσης καθώς επίσης και η Qbilby M. EPİE (100% θυγατρική) λόγω ίδρυσης. 3. Κατά τη λήξη της κλειόμενης περιόδου υπάρχουν οι ακόλουθες υποθήκες και προσημειώσεις επί οικοπέδων, κτιρίων και ενσώματων παγίων της Εταιρείας και του Ομίλου: Α) Την 17η Φεβρουαρίου 2012 ενεγράφη υποθήκη στο ακίνητο (οικόπεδο) της θυγατρικής «Unisystems» που βρίσκεται στη Λ.Αθηνών 114 υπέρ της Εθνικής Τράπεζας της Ελλάδος Α.Ε. για ποσό ευρώ 2.800 χιλ. Β) Επιπλέον προς εξασφάλιση της σύμβασης του ομολογιακού δανείου της θυγατρικής εταιρείας «Quest Solar» με την Εμπορική Τράπεζα ενεγράφη ενέχυρο επί του εξοπλισμού της ανωτέρω θυγατρικής ποσού ευρώ 17.500 χιλ. Γ) Για την εξασφάλιση του μακροπρόθεσμου δανεισμού της θυγατρικής Quest Solar Αλμυρού ενεργειακή Α.Ε. ενεγράφη ενέχυρο επί του εξοπλισμού της ανωτέρω μέχρι του ποσού ευρώ 12.500 χιλ. και προσημείωση επί εδαφικής έκτασης της θυγατρικής ποσού ευρώ 3.000 χιλ. υπέρ της τράπεζας Eurobank. 4. Αριθμός απαιτούμενου προσωπικού στο τέλος της κλειόμενης περιόδου ήταν: Εταιρείας 18, Ομίλου 1.264 και στο τέλος της αντίστοιχης περιόδου της προηγούμενης χρήσης: Εταιρείας 19, Ομίλου 1.207. 5. Οι πάσης φύσεως συναλλαγές (έσοδα και εξόδα) σωρευτικά από την έναρξη της οικονομικής χρήσης και τα υπόλοιπα των απαιτήσεων και υποχρεώσεων της Εταιρείας και του Ομίλου στη λήξη της κλειόμενης περιόδου που έχουν προκύψει από συναλλαγές τους με τα συνδεδεμένα μέρη, όπως αυτά ορίζονται στο ΔΛΠ 38, με διακριτή παράθεση των συνολικών αμοιβών των διευθυντικών στελεχών και μελών της διοίκησης, των συναλλαγών τους, καθώς και των απαιτήσεων και υποχρεώσεων τους, έχουν ως εξής:

(Ποσό εκφρασμένα σε χιλιάδες €)	Ο ΟΜΙΛΟΣ	Η ΕΤΑΙΡΕΙΑ
α) Έσοδα	2.599	1.899
β) Έξοδα / Αγορές αποθεμάτων	319	49
γ) Απαιτήσεις	725	1.372
δ) Υποχρεώσεις	97	477
ε) Συναλλαγές και αμοιβές διευθυντικών στελεχών & μελών της διοίκησης	995	91
στ) Απαιτήσεις από διευθυντικά στελέχη και μέλη της διοίκησης	-	-
ζ) Υποχρεώσεις προς τα διευθυντικά στελέχη και μέλη της διοίκησης	-	-

6. Τα κέρδη ανά μετοχή υπολογίστηκαν με βάση το μέσο σταθμισμένο αριθμό των μετοχών σε κυκλοφορία. 7. Τα ποσά των προβλέψεων που έχουν σχηματισθεί μέχρι τη λήξη της τρέχουσας περιόδου για: Ανέλεγκτες φορολογικά χρήσεις είναι για τον Όμιλο € 1.407 χιλ.Το ύψος των συσσωρευμένων προβλέψεων αποζημίωσης προσωπικού στο τέλος της τρέχουσας περιόδου ήταν για τον Όμιλο € 5.305χιλ. και για την Εταιρεία € 81 χιλ. και στο τέλος της προηγούμενης χρήσης ήταν € 5.115 χιλ. και € 76 χιλ αντίστοιχα. Επιπλέον το ύψος της συσσωρευμένης πρόβλεψης επισφαλών απαιτήσεων στο τέλος της τρέχουσας περιόδου είναι για τον Όμιλο € 33.868 χιλ.ενώ στο τέλος τις προηγούμενης χρήσης ήταν € 34.208. Η σχηματισθείσα πρόβλεψη για απαξίωση αποθεμάτων σε επίπεδο Ομίλου στο τέλος της τρέχουσας περιόδου ανέρχεται σε ποσό € 3.286 χιλ. ενώ στο τέλος της προηγούμενης χρήσης ήταν € 3.215 χιλ. 8. Στην τρέχουσα περίοδο καταχωρήθηκε στα "Λοιπά συνολικά έσοδα / (ζημιές) μετά από φόρους" στον Όμιλο ποσό ύψους € (425) χιλ., το οποίο αφορά αποτίμηση παραγώνων χρηματοοικονομικών προϊόντων, ποσό € 57 χιλ. που αφορά αποτίμηση χρηματοοικονομικών περιουσιακών στοιχείων, ενώ την αντίστοιχη περίοδο της προηγούμενης χρήσης είχε καταχωρηθεί ποσό στον Όμιλο ύψους € 548 χιλ., που αφορούσε αποτίμηση παραγώνων χρηματοοικονομικών προϊόντων, ποσό € (215) χιλ., που αφορούσε αποτίμηση χρηματοοικονομικών περιουσιακών στοιχείων και ποσό € (23) χιλ. που αφορούσε αναλογιστικά κέρδη/ζημιές. Στην Εταιρεία στο τέλος της κλειόμενης περιόδου έχει καταχωρηθεί ποσό € 57χιλ. το οποίο αφορά αποτίμηση χρηματοοικονομικών περιουσιακών στοιχείων, ενώ την αντίστοιχη περίοδο της προηγούμενης χρήσης είχε καταχωρηθεί ποσό € (215)χιλ., που αφορούσε αποτίμηση χρηματοοικονομικών περιουσιακών στοιχείων. 9. Ο Όμιλος έχει επενδύσεις στις οποίες η συμμετοχή του κυμαίνεται ανάμεσα στο 20% και 50%, εντούτοις δεν είναι σε θέση να ασκήσει σημαντική επιρροή σε αυτές, αφού οι λοιποί μέτοχοι είτε μεμονωμένα είτε σε συμφωνία μεταξύ τους τις ελέγχουν. Για το λόγο αυτό, ο Όμιλος ταξινομεί τις εταιρείες ΙΑΖΩΝ Πληροφορική Α.Ε. (Συμμετοχή 33,50%), AMERICAN KΟΜΠΙΟΥΤΕΡΣ ΚΑΙ ΕΝΤΖΙΝΕΡΣ ΕΛΛΑΣ ΑΤΕΠΕ (Συμμετοχή 35,48%) και ΤΕΚΑ SYSTEMS Α.Ε. (Συμμετοχή 25%), στην κατηγορία διαθέσιμα για πώληση χρηματοοικονομικά περιουσιακά στοιχεία. (Σημείωση 13). 10. Κατά την λήξη της κλειόμενης περιόδου δεν υφίστανται επίδικες ή υπό διαπίτωση διαφορές και αποφάσεις δικαστικών ή διατητικών οργάνων που έχουν ή ενδέχεται να έχουν σημαντική επίπτωση στην οικονομική κατάσταση ή λειτουργία της Εταιρείας και του Ομίλου. 11. Κατά την διάρκεια της κλειόμενης περιόδου πραγματοποιήθηκαν: Α) Μείωση του Μετοχικού Κεφαλαίου κατά ποσό ευρώ 1.000 χιλ. με καταβολή μετρητών στους Μετόχους βάσει της από 13 Φεβρουαρίου 2014 απόφασης της Έκτακτης Γενικής Συνέλευσης των μετόχων της θυγατρικής «Unisystems Α.Ε.». Η ανωτέρω μείωση υλοποιήθηκε μέσω της μείωσης της ονομαστικής αξίας της μετοχής κατά ευρώ 0,05. Β) Μείωση του Μετοχικού Κεφαλαίου κατά ποσό ευρώ 1.270 χιλ. με καταβολή μετρητών στους Μετόχους βάσει της από 14 Φεβρουαρίου 2014 απόφασης της Έκτακτης Γενικής Συνέλευσης των μετόχων της θυγατρικής «Info Quest Technologies Α.Ε.Β.Ε.». Η ανωτέρω μείωση υλοποιήθηκε μέσω της μείωσης της ονομαστικής αξίας της μετοχής κατά ευρώ 2. Γ) Μείωση του Μετοχικού Κεφαλαίου κατά ποσό ευρώ 10.002 χιλ. με καταβολή μετρητών στους Μετόχους βάσει της από 5 Φεβρουαρίου 2014 απόφασης της Έκτακτης Γενικής Συνέλευσης των μετόχων της θυγατρικής «ACS Α.Ε.». Δ) Αύξηση του Μετοχικού Κεφαλαίου της κατά 55% θυγατρικής «Quest Ενεργειακή Κτηματική Α.Ε.Β.Ε.» βάσει της από 24 Φεβρουαρίου 2014 απόφασης της έκτακτης Γενικής Συνέλευσης των μετόχων της θυγατρικής «Unisystems Α.Ε.». Η ανωτέρω μείωση συμμετείχε κατά το ποσοστό της στην ανωτέρω αύξηση συνολικού ποσού ευρώ 7.915 χιλ. και κατέβαλε ποσό ευρώ 4.353 χιλ. Ε) Αύξηση του Μετοχικού Κεφαλαίου της θυγατρικής «Stom Μονοπροσωπική ΕΠΕ» ποσού ευρώ 2.500 χιλ. βάσει της από 11 Μαρτίου 2014 προποίησης του συμβολαίου του καταστατικού της. 12. Από την 01.01.2014 έως και την 30.06.2014 η Εταιρεία έχει προβεί σε αγορά 13.338 ιδίων μετοχών, μέσω του Χρηματιστηρίου Αθηνών, συνολικής αξίας κτήσης ευρώ 81 χιλ. με μέση τιμή ευρώ 6,08 ανά μετοχή. 13. Η Εταιρεία και ο Όμιλος έχει υιοθετήσει το αναθεωρημένο Δ.Α.Π. 19 (Παράρτη σε εργαζομένους) που σύμφωνα με τις πρόνοιες της αναθεώρησης του ισχύει και για τα συγκριτικά στοιχεία της αντίστοιχης περιόδου της προηγούμενης χρήσης. Η επίδραση του ανωτέρω αναθεωρημένου προτύπου στην αντίστοιχη περίοδο της προηγούμενης χρήσης ήταν:

	Ο ΟΜΙΛΟΣ	Η ΕΤΑΙΡΕΙΑ
Κέρδη/ (ζημιές) προ φόρων	99	