

QUALITY & RELIABILITY A.B.E.E.



**ΕΤΗΣΙΑ ΟΙΚΟΝΟΜΙΚΗ ΕΚΘΕΣΗ ΤΗΣ ΜΗΤΡΙΚΗΣ ΕΤΑΙΡΕΙΑΣ ΚΑΙ ΤΟΥ ΟΜΙΛΟΥ
ΓΙΑ ΤΗΝ ΠΕΡΙΟΔΟ ΑΠΟ 1 ΙΑΝΟΥΑΡΙΟΥ ΕΩΣ 31 ΔΕΚΕΜΒΡΙΟΥ 2016**

**(ΣΥΜΦΩΝΑ ΜΕ ΤΑ ΔΙΕΘΝΗ ΠΡΟΤΥΠΑ ΧΡΗΜΑΤΟΟΙΚΟΝΟΜΙΚΗΣ ΑΝΑΦΟΡΑΣ (Δ.Π.Χ.Α)
& ΤΟ Ν.3556/2007)**

Η Ετήσια οικονομική έκθεση του 2016 εγκρίθηκε από το Δ.Σ της Quality & Reliability την 5 Απριλίου 2017 και έχει αναρτηθεί στο διαδίκτυο στην ηλεκτρονική διεύθυνση της εταιρείας www.qnr.com.gr

1. ΔΗΛΩΣΕΙΣ ΕΚΠΡΟΣΩΠΩΝ ΤΟΥ ΔΙΟΙΚΗΤΙΚΟΥ ΣΥΜΒΟΥΛΙΟΥ
2. ΕΤΗΣΙΑ ΕΚΘΕΣΗ ΤΟΥ ΔΙΟΙΚΗΤΙΚΟΥ ΣΥΜΒΟΥΛΙΟΥ
3. ΕΚΘΕΣΗ ΑΝΕΞΑΡΤΗΤΟΥ ΟΡΚΩΤΟΥ ΕΛΕΓΚΤΗ-ΛΟΓΙΣΤΗ
4. ΣΤΟΙΧΕΙΑ ΚΑΤΑΣΤΑΣΗΣ ΣΥΝΟΛΙΚΩΝ ΕΣΟΔΩΝ
5. ΣΤΟΙΧΕΙΑ ΚΑΤΑΣΤΑΣΗΣ ΟΙΚΟΝΟΜΙΚΗΣ ΘΕΣΗΣ
6. ΣΤΟΙΧΕΙΑ ΚΑΤΑΣΤΑΣΗΣ ΜΕΤΑΒΟΛΩΝ ΙΔΙΩΝ ΚΕΦΑΛΑΙΩΝ
7. ΣΤΟΙΧΕΙΑ ΚΑΤΑΣΤΑΣΗΣ ΤΑΜΙΑΚΩΝ ΡΟΩΝ
8. ΓΕΝΙΚΕΣ ΠΛΗΡΟΦΟΡΙΕΣ ΓΙΑ ΤΗΝ ΕΤΑΙΡΕΙΑ ΚΑΙ ΤΟΝ ΟΜΙΛΟ
9. ΚΥΡΙΟΤΕΡΕΣ ΛΟΓΙΣΤΙΚΕΣ ΑΡΧΕΣ
10. ΠΛΗΡΟΦΟΡΙΕΣ ΚΑΤΑ ΤΟΜΕΑ
11. ΠΑΓΙΑ ΣΤΟΙΧΕΙΑ ΕΝΕΡΓΗΤΙΚΟΥ
12. ΑΠΟΘΕΜΑΤΑ
13. ΑΠΑΙΤΗΣΕΙΣ ΑΠΟ ΠΕΛΑΤΕΣ
14. ΛΟΙΠΑ ΣΤΟΙΧΕΙΑ ΕΝΕΡΓΗΤΙΚΟΥ
15. ΜΑΚΡΟΠΡΟΘΕΣΜΕΣ ΥΠΟΧΡΕΩΣΕΙΣ
16. ΒΡΑΧΥΠΡΟΘΕΣΜΕΣ ΤΡΑΠΕΖΙΚΕΣ ΥΠΟΧΡΕΩΣΕΙΣ
17. ΛΟΙΠΕΣ ΒΡΑΧΥΠΡΟΘΕΣΜΕΣ ΥΠΟΧΡΕΩΣΕΙΣ
18. ΦΟΡΟΣ ΕΙΣΟΔΗΜΑΤΟΣ
19. ΙΔΙΑ ΚΕΦΑΛΑΙΑ
20. ΑΡΙΘΜΟΣ ΕΡΓΑΖΟΜΕΝΩΝ ΚΑΙ ΚΟΣΤΟΣ ΜΙΣΘΟΔΟΣΙΑΣ
21. ΚΕΡΔΗ ΑΝΑ ΜΕΤΟΧΗ
22. ΠΩΛΗΣΕΙΣ
23. ΚΟΣΤΟΣ ΠΩΛΗΣΕΩΝ-ΔΙΟΙΚΗΣΗΣ-ΔΙΑΘΕΣΗΣ
24. ΧΡΗΜΑΤΟΟΙΚΟΝΟΜΙΚΑ ΕΣΟΔΑ/ΕΞΟΔΑ
25. ΛΟΙΠΑ ΕΣΟΔΑ/ΕΞΟΔΑ
26. ΑΠΟΣΒΕΣΕΙΣ
27. ΕΝΔΕΧΟΜΕΝΕΣ ΑΠΑΙΤΗΣΕΙΣ –ΥΠΟΧΡΕΩΣΕΙΣ
28. ΣΥΝΑΛΛΑΓΕΣ ΜΕ ΣΥΝΔΕΔΕΜΕΝΑ ΜΕΡΗ
29. ΔΙΑΧΕΙΡΙΣΗ ΚΙΝΔΥΝΩΝ
30. ΕΚΤΙΜΗΣΗ ΕΥΛΟΓΗΣ ΑΞΙΑΣ
31. ΜΕΤΑΓΕΝΕΣΤΕΡΑ ΤΟΥ ΙΣΟΛΟΓΙΣΜΟΥ ΓΕΓΟΝΟΤΑ
32. ΓΝΩΣΤΟΠΟΙΗΣΕΙΣ
33. ΣΗΜΑΝΤΙΚΕΣ ΜΕΤΑΒΟΛΕΣ ΣΤΑ ΣΤΟΙΧΕΙΑ ΤΩΝ ΟΙΚΟΝΟΜΙΚΩΝ ΚΑΤΑΣΤΑΣΕΩΝ
34. ΛΟΙΠΕΣ ΓΝΩΣΤΟΠΟΙΗΣΕΙΣ
35. ΔΙΑΘΕΣΙΜΟΤΗΤΑ ΟΙΚΟΝΟΜΙΚΩΝ ΚΑΤΑΣΤΑΣΕΩΝ

**1. ΔΗΛΩΣΕΙΣ ΕΚΠΡΟΣΩΠΩΝ ΤΟΥ ΔΙΟΙΚΗΤΙΚΟΥ ΣΥΜΒΟΥΛΙΟΥ
(Σύμφωνα με το άρθρο 5 παρ. 2γ του Ν. 3556/2007)**

Τα μέλη του Διοικητικού Συμβουλίου, κ.κ. Παναγιώτης Πασχαλάκης Πρόεδρος Δ.Σ., Θεόδωρος Καραγιάννης Αντιπρόεδρος Δ.Σ., Νικόλαος Πασχαλάκης Διευθύνων Σύμβουλος και Εμμανουήλ Ξιώνης Εντεταλμένος Σύμβουλος, υπό τις ως άνω ιδιότητες τους, δηλώνουν ότι, εξ' όσων γνωρίζουν :

Οι Ετήσιες εταιρικές και ενοποιημένες Οικονομικές Καταστάσεις για την χρήση 01/01/2016 – 31/12/2016 , οι οποίες καταρτίστηκαν σύμφωνα με τα ισχύοντα Διεθνή Πρότυπα Χρηματοοικονομικής Αναφοράς απεικονίζουν κατά τρόπο αληθή τα στοιχεία του ενεργητικού και του παθητικού, την καθαρή θέση ,τα αποτελέσματα της χρήσης και τις ταμιακές ροές της εταιρείας QUALITY & RELIABILITY A.E., καθώς και των επιχειρήσεων που περιλαμβάνονται στην ενοποίηση εκλαμβανομένων ως σύνολο σύμφωνα με τα οριζόμενα του Ν. 3556/2007.

Η Ετήσια Έκθεση του Διοικητικού Συμβουλίου απεικονίζει κατά τρόπο αληθή την εξέλιξη, τις επιδόσεις και την θέση της εταιρείας QUALITY & RELIABILITY A.E. καθώς και των επιχειρήσεων που περιλαμβάνονται στην ενοποίηση εκλαμβανομένων ως σύνολο, συμπεριλαμβανομένης της περιγραφής των κυριότερων κινδύνων και αβεβαιοτήτων που αντιμετωπίζουν, σύμφωνα με τα οριζόμενα του Ν. 3556/2007.

Μαρούσι 05/04/2017

Ο ΠΡΟΕΔΡΟΣ
ΤΟΥ Δ.Σ.

Ο ΑΝΤΙΠΡΟΕΔΡΟΣ
ΤΟΥ Δ.Σ.

Ο ΔΙΕΥΘΥΝΩΝ
ΣΥΜΒΟΥΛΟΣ

Ο ΕΝΤΕΤΑΛΜΕΝΟΣ
ΣΥΜΒΟΥΛΟΣ

ΠΑΝΑΓΙΩΤΗΣ
ΠΑΣΧΑΛΑΚΗΣ

ΘΕΟΔΩΡΟΣ
ΚΑΡΑΓΙΑΝΝΗΣ

ΝΙΚΟΛΑΟΣ
ΠΑΣΧΑΛΑΚΗΣ

ΕΜΜΑΝΟΥΗΛ
ΞΙΩΝΗΣ

2. ΕΤΗΣΙΑ ΈΚΘΕΣΗ ΤΟΥ ΔΙΟΙΚΗΤΙΚΟΥ ΣΥΜΒΟΥΛΙΟΥ ΤΗΣ «QUALITY & RELIABILITY A.B.E.E. ΕΦΑΡΜΟΓΕΣ ΥΨΗΛΗΣ ΤΕΧΝΟΛΟΓΙΑΣ» ΓΙΑ ΤΗΝ ΠΕΡΙΟΔΟ 1.1.2016-31.12.2016

Κύριοι Μέτοχοι,

Σύμφωνα με τις διατάξεις του Ν. 3556/2007 και τις σχετικές αποφάσεις της Επιτροπής Κεφαλαιαγοράς σας υποβάλλουμε την παρούσα Ετήσια Έκθεση του Διοικητικού Συμβουλίου για τη χρήση από 01/01/2016 έως 31/12/2016.

Η παρούσα Ετήσια Έκθεση του Διοικητικού Συμβουλίου η οποία ακολουθεί (εφεξής καλούμενη για λόγους συντομίας ως <<Έκθεση>>), αφορά στην χρονική περίοδο της τρέχουσας χρήσεως 2016 (1.1.2016 - 31.12.2016). Η Έκθεση συντάχθηκε και είναι εναρμονισμένη με τις σχετικές διατάξεις του νόμου 3556/2007(ΦΕΚ 91 Α'/30.4.2007) και τις επ' αυτού εκδοθείσες εκτελεστικές αποφάσεις της Επιτροπής Κεφαλαιαγοράς και ιδίως τις Αποφάσεις με αριθμό 7/448/11.10.2007 και 1/434/2007 του ΔΣ της επιτροπής Κεφαλαιαγοράς καθώς και τις διατάξεις των άρθρων 43α, 43ββ, 107α, 136 του Κ.Ν. 2190/1920.

Η παρούσα Έκθεση εμπεριέχει κατά τρόπο ευσύνοπτο ,πλην όμως εύληπτο και ουσιαστικό τις σημαντικές επιμέρους θεματικές ενότητες ,που είναι απαραίτητες ,με βάση το ως άνω νομοθετικό πλαίσιο και απεικονίζει κατά τρόπο αληθή όλες τις σχετικές αναγκαίες κατά νόμο πληροφορίες ,προκειμένου να εξαχθεί μια ουσιαστική και εμπειριστατωμένη ενημέρωση για την δραστηριότητα κατά την εν λόγω χρονική περίοδο της Εταιρείας QUALITY & RELIABILITY ΑΕ καθώς και του Ομίλου QUALITY & RELIABILITY ΑΕ στον οποίο όμιλο περιλαμβάνονται πλην της QUALITY & RELIABILITY και οι ακόλουθες εταιρείες:

- **Κοινοπραξία PC SYSTEMS και QUALITY & RELIABILITY A.B.E.E. ΕΡΓΟ ΥΠΟΥΡΓΕΙΟΥ ΑΙΓΑΙΟΥ** Κονίτσης 11β Μαρούσι
- **Κοινοπραξία PC SYSTEMS και QUALITY & RELIABILITY A.B.E.E. ΕΡΓΟ PORTAL ΠΥΡΟΣΒΕΣΤΙΚΗΣ**, Κονίτσης 11β Μαρούσι
- **Κοινοπραξία PC SYSTEMS - QUALITY & RELIABILITY A.B.E.E.-COMPUTER SOLUTIONS A.B.E.E. ΕΡΓΟ ΕΛΕΓΚΤΙΚΟΥ ΣΥΝΕΔΡΙΟΥ**, Πεντέλης 14 Μαρούσι
- **QUALITY & RELIABILITY INVESTEMENTS LTD**, Πικιώνη 4 Λεμεσός.
- **Κοινοπραξία PC SYSTEMS και QUALITY & RELIABILITY A.B.E.E. ΕΡΓΟ Οδυσσέας**, Κονίτσης 11β Μαρούσι
- **DIGIBOOKS4ALL ΑΕ** ,Κονίτσης 11β, Μαρούσι
- **MYEBOOKS ΑΕ**, Κονίτσης 11β, Μαρούσι
- **Quality & Reliability UK Ilimited.** (1st Floor(North),Devonshire House,London, UK)

Η παρούσα Έκθεση συντάχθηκε σύμφωνα με τους όρους και προϋποθέσεις του προπεριγραφόμενου νομικού πλαισίου, συνοδεύει τις ετήσιες οικονομικές καταστάσεις της αυτής χρήσης και περιλαμβάνεται αυτούσια στην Ετήσια Οικονομική Έκθεση που αφορά τη χρήση 2016.

Οι θεματικές ενότητες της Εκθέσεως ,οι οποίες έχουν τεθεί επί σκοπό ευχερέστερης ανάγνωσης και παρακολούθησης αυτής και το περιεχόμενο αυτών έχει ως ακολούθως:

ΕΝΟΤΗΤΑ Α

ΣΗΜΑΝΤΙΚΑ ΓΕΓΟΝΟΤΑ ΠΟΥ ΕΛΑΒΑΝ ΧΩΡΑ ΣΤΗ ΔΙΑΡΚΕΙΑ ΤΗΣ ΧΡΗΣΗΣ 2016

ΑΝΑΚΟΙΝΩΣΗ ΕΠΙΒΟΛΗΣ ΠΟΙΝΗΣ ΣΕ ΜΕΤΟΧΟ ΣΤΕΡΗΣΗΣ ΤΩΝ ΔΙΚΑΙΩΜΑΤΩΝ ΨΗΦΟΥ ΚΑΙ ΠΑΡΑΣΤΑΣΕΩΣ ΣΕ ΓΕΝΙΚΕΣ ΣΥΝΕΛΕΥΣΕΙΣ ΤΗΣ 22/2/2016

Η Εταιρεία QUALITY & RELIABILITY ABEE («Εκδότης»), σύμφωνα με τον Ν. 3556/2007 ενημερώνει το επενδυτικό κοινό ότι το Διοικητικό Συμβούλιο της Εταιρείας στην σημερινή του συνεδρίαση επέβαλε στην μέτοχο της Εταιρείας Ανώνυμη Εταιρεία με την επωνυμία ΓΚΛΟΜΠΟ ΤΕΧΝΟΛΟΓΙΚΗ – ΠΛΗΡΟΦΟΡΙΚΗ Α.Ε., η οποία κατέχει 786.200 δικαιώματα ψήφου εκδόσεως της Εταιρείας, που αντιστοιχούν σε ποσοστό 2.875% των δικαιωμάτων ψήφου της Εταιρείας, τις επιβαλλόμενες από το άρθρο 2 του ΠΔ 82/1996 ποινές της στέρησης των δικαιωμάτων ψήφου και παραστάσεως στις Γενικές Συνέλευσης της Εταιρείας μας καθώς και των κάθε είδους περιουσιακών δικαιωμάτων που απορρέουν από την μετοχική ιδιότητα της, επειδή δεν προσκόμισε στην Εταιρεία μας τα οριζόμενα στο ΠΔ 82/1996 έγγραφα - πιστοποιητικά που αποδεικνύουν ότι έχει ονομαστικοποιήσει μέχρι φυσικού προσώπου τις μετοχές της κατά την έννοια του ως άνω προεδρικού διατάγματος και δεν μας παράσχει τις απαραίτητες πληροφορίες για τον μέχρι φυσικού προσώπου προσδιορισμό των μετόχων της που είναι ανώνυμες εταιρείες, σύμφωνα με όσα ορίζονται από τον νόμο. Περαιτέρω αποφάσισε το Διοικητικό Συμβούλιο της Εταιρείας μας ότι τα δικαιώματα αυτά (που σήμερα της στερεί) θα τα ανακτήσει η μέτοχος μόνο εφόσον παράσχει στην Εταιρεία μας τις απαραίτητες πληροφορίες και μας προσκομίσει τα απαραίτητα έγγραφα σύμφωνα με το ΠΔ 82/1996 περί ονομαστικοποίησης των μετοχών της και για τον μέχρι φυσικού προσώπου προσδιορισμό των μετόχων της που είναι ανώνυμες εταιρείες.

ΠΡΟΑΝΑΓΓΕΛΙΑ ΓΕΝΙΚΗΣ ΣΥΝΕΛΕΥΣΗΣ 30^{ης} ΙΟΥΝΙΟΥ 2016

Σύμφωνα με το Νόμο και το Καταστατικό της Εταιρείας και με απόφαση του Διοικητικού Συμβουλίου καλούνται οι κ.κ. Μέτοχοι της ανώνυμης εταιρείας «QUALITY & RELIABILITY ABEE» σε Τακτική Γενική Συνέλευση στις 30η Ιουνίου 2016 ημέρα Πέμπτη και ώρα 09:00 στα γραφεία της εταιρείας στο Μαρούσι, οδός Κονίτσης 11Β για συζήτηση και λήψη αποφάσεων επί των κάτωθι θεμάτων

ΘΕΜΑΤΑ ΗΜΕΡΗΣΙΑΣ ΔΙΑΤΑΞΗΣ

1. Υποβολή και έγκριση των Οικονομικών Καταστάσεων μετά των σχετικών Εκθέσεων του Διοικητικού Συμβουλίου και του Ορκωτού Ελεγκτή Λογιστή της εταιρικής χρήσης 01/01/2015-31/12/2015.
2. Απαλλαγή των μελών του Διοικητικού Συμβουλίου και των Ελεγκτών από κάθε ευθύνη αποζημίωσης για την χρήση 01/01/2015 -31/12/2015.
3. Εκλογή Ελεγκτών για την νέα χρήση 01/01/2016 - 31/12/2016 και καθορισμός αμοιβής.
4. Έγκριση ταμιακής διευκόλυνσης από την θυγατρική εταιρεία Quality & Reliability U.K ltd.
5. Έγκριση αμοιβών μελών Διοικητικού Συμβουλίου για τη χρήση 2016.
6. Εκλογή νέου μέλους του Διοικητικού Συμβουλίου σε αντικατάσταση παραιτηθέντος
7. Αγορά, πώληση, ίδρυση & επέκταση θυγατρικών εταιρειών
8. Παροχή εξουσιοδότησης για έγκριση αμοιβών και ενημέρωσης επί των θεμάτων των Τακτικών Γενικών Συνελεύσεων των εταιρειών του ομίλου.
9. Εκλογή μελών Επιτροπής Ελέγχου
10. Λοιπά θέματα και ανακοινώσεις.

ΑΠΟΦΑΣΕΙΣ ΓΕΝΙΚΗΣ ΣΥΝΕΛΕΥΣΗΣ 30^{ης} ΙΟΥΝΙΟΥ 2016

1) Ενέκρινε ομόφωνα και παμψηφεί τις Ετήσιες Οικονομικές Καταστάσεις για την εταιρική χρήση 2015, ήτοι από 01-01-2015 έως 31-12-2015, μετά από ακρόαση των Ετήσιων Εκθέσεων του Διοικητικού Συμβουλίου περί των πεπραγμένων της ως άνω χρήσης και του Ορκωτού Ελεγκτή - Λογιστή. Έγκυρες ψήφοι 15.006.836 (60,08 % επί των μετοχών που έχουν δικαίωμα ψήφου και παραστάσεως στην Τακτική Γενική Συνέλευση) ,υπέρ 15.006.836 κατά 0, αποχή 0.

2) Απάλλαξε ομόφωνα και παμψηφεί τα μέλη του Διοικητικού Συμβουλίου και τον Ελεγκτή κ. Ιωάννη Καλογερόπουλο από κάθε ευθύνη και αποζημίωση για τα πεπραγμένα της εταιρικής χρήσης από 01-01-2015 έως 31-12-2015. Έγκυρες ψήφοι 15.006.836 (60,08 % επί των μετοχών που έχουν δικαίωμα ψήφου και παραστάσεως στην Τακτική Γενική Συνέλευση) ,υπέρ 15.006.836 κατά 0, αποχή 0.

3) Εξέλεξε την ελεγκτική εταιρεία «BDO Ορκωτοί Ελεγκτές Α.Ε» με Α.Μ.ΣΟΕΑ 173 για την χρήση 01/01/2016 - 31/12/2016 και ενέκρινε την αμοιβή της ως άνω εταιρείας έως του ποσού 40.000,00 ευρώ πλέον ΦΠΑ για τον τακτικό και φορολογικό έλεγχο της χρήσης 2016 της εταιρείας και των θυγατρικών της DIGIBOOKS4ALL ΑΕ και ΜΥΕΒΟΟΚS ΑΕ. Επίσης όρισε ως τακτικό ορκωτό ελεγκτή τον κ.Ιωάννη Καλογερόπουλο του Βασιλείου με ΑΜΣΟΕΑ 10741 και αναπληρωματικό ορκωτό ελεγκτή τον κ. Χριστόφορο Αχινιώτη του Ιωάννη με ΑΜΣΟΕΑ 35961.

Έγκυρες ψήφοι 15.006.836 (60,08 % επί των μετοχών που έχουν δικαίωμα ψήφου και παραστάσεως στην Τακτική Γενική Συνέλευση) ,υπέρ 15.006.836 κατά 0, αποχή 0.

4) Ενέκρινε α) ταμιακή διευκόλυνση της εταιρείας από την θυγατρική της εταιρεία Quality & Reliability UK Limited για τη χρήση 2016, β) την επιστροφή στο 2016 του ποσού των 1.600.102,00 € το οποίο χορηγήθηκε από την θυγατρικής το 2015 και έλαβε γνώση ότι στην εταιρεία από τις αρχές του 2016 μέχρι και την ημερομηνία της Γενικής Συνέλευσης ήδη έχει χορηγηθεί από την θυγατρική της εταιρεία Quality & Reliability UK Limited ποσό 650.000 ευρώ.

Έγκυρες ψήφοι 15.006.836 (60,08 % επί των μετοχών που έχουν δικαίωμα ψήφου και παραστάσεως στην Τακτική Γενική Συνέλευση) ,υπέρ 15.006.836 κατά 0, αποχή 0.

5) Ενέκρινε ομόφωνα και παμψηφεί την καταβολή αμοιβών ύψους εκατόν δέκα τεσσάρων χιλιάδων ΕΥΡΩ (114.000,00€) σε καθένα από τους κ.κ. Νικόλαο Πασχαλάκη, Παναγιώτη Πασχαλάκη και Θεόδωρο Καραγιάννη καθώς και σαράντα χιλιάδες ΕΥΡΩ (40.000,00) στον κ. Εμμανουήλ Ξιώνη για την χρήση 1/1/2016 - 31/12/2016 .

Έγκυρες ψήφοι 15.006.836 (60,08 % επί των μετοχών που έχουν δικαίωμα ψήφου και παραστάσεως στην Τακτική Γενική Συνέλευση) ,υπέρ 15.006.836 κατά 0, αποχή 0.

6) Έξελεξε την κα Ιωάννα Ιακωβάκη του Αντωνίου ως νέο μέλος του Διοικητικού Συμβουλίου (μη εκτελεστικό) εις αντικατάσταση του παραιτηθέντος κ. Ιωάννη Χαραλαμπίκη. Το Διοικητικό Συμβούλιο κατά τα λοιπά μέλη απαρτίζεται από τα μέλη που ορίστηκαν με το από 30/06/2015 πρακτικό της Γενικής Συνέλευσης των μετόχων

Έγκυρες ψήφοι 15.006.836 (60,08 % επί των μετοχών που έχουν δικαίωμα ψήφου και παραστάσεως στην Τακτική Γενική Συνέλευση) ,υπέρ 15.006.836 κατά 0, αποχή 0.

7) Εξουσιοδότησε το Διοικητικό Συμβούλιο να προβεί όποτε αυτό κρίνει απαραίτητο στην επέκταση των ήδη υπάρχουσών θυγατρικών εταιρειών ή στην αγορά, πώληση θυγατρικών εταιρειών ή και στην ίδρυση θυγατρικών εταιρειών ή υποκαταστημάτων συναφών με το αντικείμενο της εταιρείας στην Ελλάδα ή/και στο εξωτερικό.

Έγκυρες ψήφοι 15.006.836 (60,08 % επί των μετοχών που έχουν δικαίωμα ψήφου και παραστάσεως στην Τακτική Γενική Συνέλευση) ,υπέρ 15.006.836 κατά 0, αποχή 0.

8) Εξουσιοδότησε τον κ. Εμμανουήλ Ξιώνη του Ηρακλή να συμμετάσχει στις τακτικές γενικές συνελεύσεις των εταιρειών Digibooks4all ΑΕ και Myebooks ΑΕ και αφού ενημερωθεί για τα θέματα της ημερήσιας διάταξης, να εγκρίνει 100.000 € ως αμοιβή μελών Διοικητικού Συμβουλίου για την εταιρεία DIGIBOOKS4ALL ΑΕ και 50.000 € ως αμοιβή μελών Διοικητικού Συμβουλίου για την εταιρεία MYEBOOKS ΑΕ.

Έγκυρες ψήφοι 15.006.836 (60,08 % επί των μετοχών που έχουν δικαίωμα ψήφου και παραστάσεως στην Τακτική Γενική Συνέλευση) ,υπέρ 15.006.836 κατά 0, αποχή 0.

9) Ενέκρινε ως μη εκτελεστικό μέλος της επιτροπής ελέγχου την κυρία Ιωάννη Ιακωβάκη, εις αντικατάσταση του κ. Ιωάννη Χαραλαμπίκη. Πρόεδρος της επιτροπής ελέγχου παραμένει ο κ. Ιωάννης Καλαντζάκης ο οποίος διατηρεί αυτή τη θέση από την σύσταση της επιτροπής.

Μετά την αντικατάσταση του κ. Ιωάννη Χαραλαμπίκη η επιτροπή ελέγχου απαρτίζεται από τα ακόλουθα μέλη:

<u>Ιωάννα Ιακωβάκη -μη εκτελεστικό μέλος ΔΣ, μέλος Επιτροπής Ελέγχου</u>
<u>Αθανάσιος Παπαγγελόπουλος -μη εκτελεστικό μέλος ΔΣ, μέλος Επιτροπής Ελέγχου</u>
<u>Ιωάννης Καλαντζάκης-ανεξάρτητο μη εκτελεστικό μέλος ΔΣ, Πρόεδρος Επιτροπής Ελέγχου</u>

Έγκυρες ψήφοι 15.006.836 (60,08 % επί των μετοχών που έχουν δικαίωμα ψήφου και παραστάσεως στην Τακτική Γενική Συνέλευση) ,υπέρ 15.006.836 κατά 0, αποχή 0.

10) Ενημερώθηκε για το θέμα του άρθρου 47 του Κ.Ν 2190/1920 καθώς και ότι οι εκτιμήσεις της εταιρείας με βάση τα τωρινά οικονομικά της στοιχεία, των ήδη υπάρχόντων έργων που εκτελεί αλλά και τις προβλέψεις των έργων που θα αναλάβει στα πλαίσια του νέου ΕΣΠΑ (ΣΕΣ) 2014-2020, είναι ότι στη διάρκεια της χρονικής περιόδου 2016-2017 θα επιτύχει κερδοφορία που θα έχει σαν αποτέλεσμα την αύξηση των ιδίων κεφαλαίων, τα οποία θα είναι μεγαλύτερα του ημίσεως του μετοχικού κεφαλαίου, έτσι ώστε να μην ισχύουν οι διατάξεις του άρθρου του Κ.Ν 2190/1920.

Αποδοχή πρότασης από τους ομολογιούχους για τροποποίηση των όρων του ομολογιακού δανείου της Q&R UK την 19/6/2016

Στις 19 Ιουλίου 2016 η εκδότρια του ομολογιακού δανείου QUALITY AND RELIABILITY UK LTD καθώς και οι εγγυήτριες εταιρείες προέβησαν στην παρακάτω πρόταση προς τους ομολογιούχους. Η κατωτέρω πρόταση έγινε δεκτή από τους δικαιούχους των ομολογιών οι οποίοι αντιπροσωπεύουν ποσοστό 80% του συνόλου των μη αποπληρωθεισών ομολογιών.

ΠΡΟΤΑΣΗ

Η εταιρία QUALITY & REALIABILITY UK LIMITED, ως εκδότρια, και οι εταιρίες QUALITY & REALIABILITY A.E. και Digibooks4all A.E., ως εγγυήτριες του παραπάνω ομολογιακού δανείου, υποβάλλουν προς τους ομολογιούχους την ακόλουθη πρόταση:

1. Αναφορικά με το ομολογιακό δάνειο κεφαλαίου 2.100.000 ευρώ, λήξης 21 Ιουλίου 2017 και με τις αντίστοιχες 60 ομολογίες ποσού εκάστης 35.000 ευρώ, προτείνεται η τροποποίηση των όρων του ομολογιακού και των ομολογιών, ιδίως ως προς τον χρόνο αποπληρωμής του κεφαλαίου και του επιτοκίου υπολογισμού του οφειλόμενου τόκου, κατά τα ειδικώς αναφερόμενα κατωτέρω.
2. Διευκρινίζεται καταρχάς ότι στους δικαιούχους των 60 ομολογιών θα καταβληθούν κανονικά οι τόκοι που οφείλονται κατά τη δεύτερη επέτειο από την έκδοση των ομολογιών.
3. Το ποσό του οφειλόμενου ανά ομολογία κεφαλαίου ύψους 35.000 ευρώ θα εξοφληθεί δια δύο τμηματικών καταβολών, η πρώτη ποσού 10.000 ευρώ και η δεύτερη ποσού 25.000 ευρώ.
4. Η πρώτη καταβολή ποσού 10.000 ευρώ ανά ομολογία θα πραγματοποιηθεί στις 21.12.2016, πλέον των δεδουλευμένων μέχρι την ημερομηνία αυτή τόκων επί του μερικώς εξοφλούμενου κεφαλαίου των 10.000 ευρώ. Η παρ' ελπίδα μη προσηκουσα εκπλήρωση της υποχρέωσης αυτής, αποτελεί σπουδαίο λόγο καταγγελίας (event of default) του ομολογιακού, με υπαιτιότητα εκδότριας και εγγυητών, και αξίωσης εξόφλησης του συνολικού κεφαλαίου πλέον δεδουλευμένων τόκων.
5. Η δεύτερη καταβολή ποσού 25.000 ευρώ ανά ομολογία θα πραγματοποιηθεί στις 21.7.2020, πλέον των δεδουλευμένων μέχρι την ημερομηνία αυτή τόκων επί του ποσού των 25.000 ευρώ. Μέχρι την 21.7.2020 θα καταβάλλονται κανονικά οι τόκοι επί του ποσού των 25.000 ευρώ, εφαρμοζόμενων αναλόγως των σχετικών όρων του ομολογιακού.
6. Το επιτόκιο υπολογισμού του οφειλόμενου τόκου επί του εκάστοτε μη αποπληρωμένου κεφαλαίου των ομολογιών τροποποιείται από την 22^η Ιουλίου 2016 σε 6% σταθερό πληρωταίο ανά εξάμηνο.
7. Οι λοιποί όροι του ομολογιακού δανείου διατηρούνται αμετάβλητοι.

Η παραπάνω υποβαλλόμενη πρόταση πρέπει να εγκριθεί με Ψήφισμα (Resolution) των ομολογιούχων. Επειδή πρόκειται για τροποποίηση των όρων του ομολογιακού δανείου, το Ψήφισμα θα πρέπει να εκδοθεί κατά τον όρο 15 του Schedule 1 του παλαιού Ομολογιακού Δανείου. Θα πρέπει δηλαδή να εκδοθεί Ειδικό Ψήφισμα (Special Resolution) των ομολογιούχων, για το οποίο απαιτείται πλειοψηφία των ¾ του συνόλου του μη αποπληρωθέντος (κατά τον χρόνο λήξης της απόφασης) κεφαλαίου του ομολογιακού δανείου. Το Ειδικό Ψήφισμα (Special Resolution), με την παραπάνω αυξημένη πλειοψηφία, μπορεί να εκδοθεί είτε σε συνέλευση των ομολογιούχων, είτε με γραπτή απόφαση των ομολογιούχων (in written form), δηλαδή χωρίς συνέλευση αλλά δια της υπογραφής του εγγράφου του Ειδικού Ψηφίσματος από τους ομολογιούχους, όπως προκύπτει από τους ορισμούς του Ομολογιακού. Η τελευταία αυτή διαδικασία έχει το χαρακτηριστικό ότι δεν απαιτεί την τήρηση προθεσμιών σύγκλισης συνέλευσης.

Για την ολοκλήρωση της διαδικασίας, τα παραπάνω θα πρέπει να εγκριθούν αρμοδίως από τις αρχές, σύμφωνα με τον νόμο.

ΦΟΡΟΛΟΓΙΚΟΣ ΕΛΕΓΧΟΣ ΟΜΙΛΟΥ

29/09/2016

Ολοκληρώθηκε ο φορολογικός έλεγχος της Εταιρείας από τους νόμιμους ελεγκτές για την χρήση 2015. Χορηγήθηκε φορολογικό πιστοποιητικό χωρίς επιφύλαξη.

27/12/2016

Ολοκληρώθηκε ο φορολογικός έλεγχος των θυγατρικών εταιρειών MYEBOOKS AE και DIGIBOOKS4ALL AE από τους νόμιμους ελεγκτές για την χρήση 2015. Χορηγήθηκε φορολογικό πιστοποιητικό χωρίς επιφύλαξη.

ΕΝΟΤΗΤΑ Β

ΚΥΡΙΟΤΕΡΟΙ ΚΙΝΔΥΝΟΙ ΚΑΙ ΑΒΕΒΑΙΟΤΗΤΕΣ ΤΗΣ ΧΡΗΣΗΣ 2016

Παράγοντες οικονομικού κινδύνου

Ο Όμιλος εκτίθεται σε κινδύνους που προκύπτουν από την δραστηριότητα του ως οικονομική οντότητα.

Η πολιτική που εφαρμόζει στη διαχείριση των εν λόγω κινδύνων ώστε να προβαίνει σε έλεγχο αυτών, περιγράφεται εν συντομία κατωτέρω:

1. Κίνδυνος τιμής αγοράς

A) Κίνδυνος διακύμανσης της αξίας των χρηματοοικονομικών μέσων λόγω αλλαγών στις τιμές αγοράς

Ο Όμιλος δεν έχει χρηματοοικονομικά περιουσιακά στοιχεία

B) Προσφερόμενες τιμές υπηρεσιών/προϊόντων.

Ο Όμιλος δεν διατρέχει τέτοιο κίνδυνο καθόσον είναι σε θέση να παρέχει ανταγωνιστικές τιμές.

2. Κίνδυνος επιτοκίου

Ο κίνδυνος επιτοκίου που εκτίθεται ο Όμιλος είναι ο κίνδυνος επιτοκίου λόγω του βραχυπρόθεσμου δανεισμού της εταιρείας. Η εταιρεία δανείζεται κυρίως με βάση το κυμαινόμενο επιτόκιο (Euribor). Οι διοίκηση της εταιρείας παρακολουθεί τις διακυμάνσεις στα επιτόκια σε συνεχή βάση και ενεργεί ανάλογα. Λόγω των επαρκών ταμιακών διαθεσίμων της εταιρείας ο εν λόγω κίνδυνος περιορίζεται σημαντικά.

3. Πιστωτικός κίνδυνος

Ο Όμιλος δεν έχει σημαντική έκθεση σε πιστωτικό κίνδυνο αφενός γιατί οι κύριοι πελάτες του προέρχονται από τον ευρύτερο δημόσιο τομέα που αφορούν έργα επιδοτούμενα από την ευρωπαϊκή ένωση αφετέρου γιατί οι πελάτες του ιδιωτικού τομέα έχουν μεγάλη διασπορά και πολλοί από αυτούς είναι παλαιοί πελάτες με εξίσου υψηλό βαθμό αξιοπιστίας.

4. Κίνδυνος Ρευστότητας

Ο Όμιλος εφαρμόζει διαδικασίες με σκοπό την ελαχιστοποίηση του εν λόγω κινδύνου με την διατήρηση ικανοποιητικών ποσών μετρητών και άλλων περιουσιακών στοιχείων με υψηλή ρευστότητα.

5. Συναλλαγματικός κίνδυνος

Ο Όμιλος δεν εκτίθεται σε συναλλαγματικό κίνδυνο.

6. Κίνδυνος Συμμόρφωσης

Ο Όμιλος δεν εκτίθεται σημαντικά στον ανωτέρω κίνδυνο μέσω των διαδικασιών εποπτείας που εφαρμόζονται.

7. Κίνδυνος από την κυριότητα των μετοχών

Ο κίνδυνος που απορρέει από τις μετοχικές επενδύσεις και συμμετοχές του Ομίλου περιορίζεται σε σημαντικό βαθμό με τις διαδικασίες ελέγχου που εφαρμόζονται.

8. Κίνδυνος διαχείρισης κεφαλαίου

Ο Όμιλος διαχειρίζεται τα κεφάλαια του με τρόπο που να διασφαλίζει τη λειτουργία του ως δρώσα οικονομική μονάδα και ταυτόχρονα να μεγιστοποιεί την απόδοση για τους μετόχους.

9. Χρηματοοικονομικός κίνδυνος

Σύμφωνα με τις εκτιμήσεις της διοίκησης ο Όμιλος δεν υφίσταται τέτοιο κίνδυνο λαμβάνοντας υπόψη το ύψος των βραχυπρόθεσμων και μακροπρόθεσμων δανείων, αλλά και την οικονομική κατάσταση της μητρικής εταιρείας.

➤ Εύλογη αξία

Ο Όμιλος δεν αντιμετωπίζει τέτοιο κίνδυνο. Αναλυτικά στη σημείωση 30.

➤ Διαχείριση κεφαλαιουχικού κινδύνου

Σκοπός του Ομίλου κατά τη διαχείριση των κεφαλαίων της αποτελεί η εξασφάλιση ικανότητας συνεχούς δραστηριότητας, η παροχή κερδών στους μετόχους της και οφέλη στους λοιπούς ενδιαφερόμενους καθώς και η διατήρηση κεφαλαιουχικής δομής, η οποία θα μειώνει το κόστος κεφαλαίου. Το κεφάλαιο επισκοπείται με βάση ένα συντελεστή μόχλευσης. Ο συντελεστής υπολογίζεται ως το καθαρό χρέος διαιρούμενο με το συνολικό κεφάλαιο. Το καθαρό χρέος υπολογίζεται ως ο συνολικός δανεισμός (συμπεριλαμβάνονται βραχυπρόθεσμα και μακροπρόθεσμα δάνεια όπως εμφανίζονται στην Κατάσταση οικονομικής θέσης) μείον τα χρηματικά διαθέσιμα. Το συνολικό κεφάλαιο υπολογίζεται ως τα ίδια κεφάλαια που εμφανίζονται στην Κατάσταση οικονομικής θέσης συν το καθαρό χρέος.

QUALITY & RELIABILITY ABEE–Ετήσια Οικονομική Έκθεση 01.01.2016-31.12.2016

ΟΜΙΛΟΣ			
	Κατά την 31/12/2016		Κατά την 31/12/2015
Σύνολο δανείων	2.650.087,79		3.466.637,63
Μείον: Χρηματικά διαθέσιμα	-2.159.515,59		-4.475.059,76
Καθαρό χρέος	490.572,20		-1.008.422,13
Σύνολο Ιδίων Κεφαλαίων	4.970.000,35		5.349.029,05
Σύνολο απασχολούμενου κεφαλαίου	5.460.572,55		4.340.606,92
Συντελεστής μόχλευσης	8,98%		-23,23%
ΕΤΑΙΡΕΙΑ			
	Κατά την 31/12/2016		Κατά την 31/12/2015
Σύνολο δανείων	1.800.087,79		2.966.739,63
Μείον: Χρηματικά διαθέσιμα	-1.731.376,89		-3.861.965,35
Καθαρό χρέος	68.710,90		-895.225,72
Σύνολο Ιδίων Κεφαλαίων	5.857.967,18		5.990.578,00
Σύνολο απασχολούμενου κεφαλαίου	5.926.678,08		5.095.352,28
Συντελεστής μόχλευσης	1,16%		-17,57%

ΕΝΟΤΗΤΑ Γ

- **ΣΥΝΑΛΛΑΓΕΣ ΕΤΑΙΡΕΙΑΣ ΜΕ ΘΥΓΑΤΡΙΚΕΣ**

ΕΤΑΙΡΕΙΑ 31/12/2016				
ΣΥΝΔΕΔΕΜΕΝΑ ΠΡΟΣΩΠΑ	ΠΩΛΗΣΕΙΣ ΑΓΑΘΩΝ ΚΑΙ ΥΠΗΡΕΣΙΩΝ	ΑΓΟΡΕΣ ΑΓΑΘΩΝ ΚΑΙ ΥΠΗΡΕΣΙΩΝ	ΑΠΑΙΤΗΣΕΙΣ	ΥΠΟΧΡΕΩΣΕΙΣ
DIGIBOOKS4ALL	309.508,98	355.000,00	183.220,14	72.012,53
MYEBOOKS	9.000,00	270.000,00	9.010,00	-2.320,76
Q&R UK	0,00	0,00	0,00	950.000,00
ΣΥΝΟΛΟ	318.508,98	625.000,00	192.230,14	1.019.691,77

- ΣΥΝΑΛΛΑΓΕΣ ΜΕ ΜΕΛΗ ΤΗΣ ΔΙΟΙΚΗΣΗΣ ΚΑΙ ΔΙΕΥΘΥΝΤΙΚΑ ΣΤΕΛΕΧΗ

31/12/2016		
	ΕΤΑΙΡΕΙΑ	ΟΜΙΛΟΣ
ΑΜΟΙΒΕΣ ΜΕΛΩΝ ΔΙΟΙΚΗΣΗΣ (βάσει απόφασης Γ.Σ.)	382.000,00	532.000,00
ΑΜΟΙΒΕΣ ΜΕΛΩΝ ΔΙΟΙΚΗΣΗΣ (παροχή υπηρεσιών)		
ΑΜΟΙΒΕΣ ΜΕΛΩΝ ΔΙΟΙΚΗΣΗΣ (μισθωτές υπηρεσίες)	34.929,00	61.866,00
ΣΥΝΟΛΟ	416.929,00	593.866,00
ΑΜΟΙΒΕΣ ΔΙΕΥΘΥΝΤΙΚΩΝ ΣΤΕΛΕΧΩΝ ΚΑΙ ΛΟΙΠΩΝ ΣΥΓΓΕΝΙΚΩΝ ΠΡΟΣΩΠΩΝ	0,00	0,00
ΑΠΑΙΤΗΣΕΙΣ ΑΠΟ ΜΕΛΗ ΤΗΣ ΔΙΟΙΚΗΣΗΣ	0,00	0,00
ΑΠΑΙΤΗΣΕΙΣ ΑΠΟ ΔΙΕΥΘΥΝΤΙΚΑ ΣΤΕΛΕΧΗ ΚΑΙ ΛΟΙΠΩΝ ΣΥΓΓΕΝΙΚΩΝ ΠΡΟΣΩΠΩΝ	0,00	0,00
ΥΠΟΧΡΕΩΣΕΙΣ ΠΡΟΣ ΜΕΛΗ ΤΗΣ ΔΙΟΙΚΗΣΗΣ	0,00	0,00
ΥΠΟΧΡΕΩΣΕΙΣ ΠΡΟΣ ΤΑ ΔΙΕΥΘΥΝΤΙΚΑ ΣΤΕΛΕΧΗ ΚΑΙ ΛΟΙΠΩΝ ΣΥΓΓΕΝΙΚΩΝ ΠΡΟΣΩΠΩΝ	0,00	0,00

ΕΝΟΤΗΤΑ Δ

1. ΕΞΕΛΙΞΗ,ΕΠΙΔΟΣΕΙΣ ΚΑΙ ΘΕΣΗ ΤΗΣ ΕΤΑΙΡΕΙΑΣ ΚΑΙ ΤΟΥ ΟΜΙΛΟΥ –ΧΡΗΜΑΤΟΙΚΟΝΟΜΙΚΟΙ ΔΕΙΚΤΕΣ ΕΠΙΔΟΣΕΩΝ

ΟΜΙΛΟΣ	1.1-31.12.2016	1.1-31.12.2015
ΠΑΓΙΑ ΣΤΟΙΧΕΙΑ ΕΝΕΡΓΗΤΙΚΟΥ	4.162.470,45	3.653.885,91
ΑΠΟΘΕΜΑΤΑ	253.465,34	163.056,28
ΑΠΑΙΤΗΣΕΙΣ ΑΠΟ ΠΕΛΑΤΕΣ	2.391.714,92	2.805.861,14
ΛΟΙΠΑ ΣΤΟΙΧΕΙΑ ΕΝΕΡΓΗΤΙΚΟΥ	3.893.533,25	8.054.836,21
ΠΡΟΒΛΕΨΕΙΣ –ΜΑΚΡΟΠΡΟΘΕΣΜΕΣ ΥΠΟΧΡΕΩΣΕΙΣ	1.680.081,35	2.319.284,70
ΒΡΑΧΥΠΡΟΘΕΣΜΕΣ ΔΑΝΕΙΑΚΕΣ ΥΠΟΧΡΕΩΣΕΙΣ	1.150.087,79	1.366.637,63
ΛΟΙΠΕΣ ΒΡΑΧΥΠΡΟΘΕΣΜΕΣ ΥΠΟΧΡΕΩΣΕΙΣ	2.901.014,47	5.642.688,10
ΙΔΙΑ ΚΕΦΑΛΑΙΑ	4.970.000,35	5.349.029,05

ΕΤΑΙΡΕΙΑ	1.1-31.12.2016	1.1-31.12.2015
ΠΑΓΙΑ ΣΤΟΙΧΕΙΑ ΕΝΕΡΓΗΤΙΚΟΥ	4.123.849,88	3.699.906,43
ΑΠΟΘΕΜΑΤΑ	103.676,53	85.888,69
ΑΠΑΙΤΗΣΕΙΣ ΑΠΟ ΠΕΛΑΤΕΣ	2.390.154,08	2.610.929,33
ΛΟΙΠΑ ΣΤΟΙΧΕΙΑ ΕΝΕΡΓΗΤΙΚΟΥ	3.456.779,43	7.483.261,53
ΠΡΟΒΛΕΨΕΙΣ - ΜΑΚΡΟΠΡΟΘΕΣΜΕΣ ΥΠΟΧΡΕΩΣΕΙΣ	165.198,53	149.268,72
ΒΡΑΧΥΠΡΟΘΕΣΜΕΣ ΔΑΝΕΙΑΚΕΣ ΥΠΟΧΡΕΩΣΕΙΣ	1.800.087,79	2.966.739,63
ΛΟΙΠΕΣ ΒΡΑΧΥΠΡΟΘΕΣΜΕΣ ΥΠΟΧΡΕΩΣΕΙΣ	2.251.206,42	4.773.399,62
ΙΔΙΑ ΚΕΦΑΛΑΙΑ	5.857.967,18	5.990.578,00

2. ΣΤΟΙΧΕΙΑ ΚΑΤΑΣΤΑΣΗΣ ΑΠΟΤΕΛΕΣΜΑΤΩΝ

ΟΜΙΛΟΣ	1.1-31.12.2016	1.1-31.12.2015
Κύκλος εργασιών	4.627.056,65	7.605.882,29
Κέρδη / (ζημίες) προ φόρων χρηματοδοτικών, επενδυτικών αποτελεσμάτων και αποσβέσεων	287.202,43	-1.138.187,32
Κέρδη προ φόρων	-451.901,37	-1.919.918,80
Καθαρά κέρδη (ζημίες) χρήσεως μετά από φόρους	-404.643,95	-1.490.204,90

ΕΤΑΙΡΕΙΑ	1.1-31.12.2016	1.1-31.12.2015
Κύκλος εργασιών	3.386.454,52	6.325.396,03
Κέρδη / (ζημίες) προ φόρων χρηματοδοτικών, επενδυτικών αποτελεσμάτων και αποσβέσεων	373.833,13	-875.102,78
Κέρδη προ φόρων	-205.043,79	-1.488.781,04
Καθαρά κέρδη χρήσεως μετά από φόρους	-146.483,08	-1.103.917,99

-Η εταιρεία δεν κατέχει χρεόγραφα και δεν έχει υποκαταστήματα

ΚΥΚΛΟΣ ΕΡΓΑΣΙΩΝ

Οι πωλήσεις του ομίλου ανήλθαν στα 4,6 εκ. € το 2016 έναντι 7,6 εκ. € το 2015 σημειώνοντας μείωση 39%. Η μείωση αυτή οφείλεται κυρίως στη μη προκήρυξη νέων έργων στα πλαίσια του ΕΣΠΑ αλλά και στη μη ανάθεση επεκτάσεων μεγάλων δημοσίων έργων (add-ons) λόγω της οικονομικής κρίσης και της έλλειψης ρευστότητας των φορέων

ΚΟΣΤΟΣ ΠΩΛΗΣΕΩΝ

Το κόστος πωλήσεων διαμορφώθηκε στα 3,45 εκ. € το 2016 από 7,05 εκ. € το 2015 σημειώνοντας μείωση 51 % σε σχέση με την προηγούμενη χρήση. Η μείωση αυτή οφείλεται στη μείωση του κύκλου εργασιών και στον εξορθολογισμό του κόστους και ιδιαίτερα του μισθοδοτικού κόστους προσωπικού και των αμοιβών τρίτων, καθόσον υπάρχει καθυστέρηση προκήρυξης νέων έργων πληροφορικής. Επίσης σημειώθηκε μείωση των εμπορευμάτων σε σχέση με την προηγούμενη χρήση καθόσον ο εξοπλισμός των έργων του Δ.Τ παραδόθηκε στο τέλος της χρήσης.

ΜΙΚΤΟ ΑΠΟΤΕΛΕΣΜΑ

Τα μικτά αποτελέσματα του ομίλου ανήλθαν σε 1,18 εκ. € το 2016 έναντι 551 χιλ. € το 2015 σημειώνοντας αύξηση 115% λόγω της μείωσης του κόστους πωλήσεων.

ΛΕΙΤΟΥΡΓΙΚΑ ΕΞΟΔΑ (έξοδα διοίκησης και διάθεσης)

Τα έξοδα διοίκησης και διάθεσης ανήλθαν σε 1,29 εκ. € το 2016 έναντι 2,52 εκ. € το 2015 σημειώνοντας μείωση 49%. Η μείωση αυτή οφείλεται κυρίως στη μείωση του μισθοδοτικού κόστους και αμοιβών τρίτων (εξορθολογισμός κόστους) λόγω της καθυστέρησης προκήρυξης νέων έργων πληροφορικής,

ΧΡΗΜ/ΚΑ ΕΞΟΔΑ & ΕΞΟΔΑ ΕΠΕΝΔΥΣΕΩΝ

Τα χρηματοοικονομικά έξοδα του ομίλου ήταν 374 χιλ. € το 2016 έναντι 556 χιλ. € το 2015 σημειώνοντας μείωση 33%. Η μείωση αυτή οφείλεται κυρίως στην μείωση των τόκων του βραχυπρόθεσμου δανεισμού της μητρικής και του μακροπρόθεσμου δανεισμού της θυγατρικής λόγω αποπληρωμής κεφαλαίου και στην μείωση προμηθειών Ε/Ε της μητρικής. Επιπρόσθετα το 2016 πραγματοποιήθηκε απομείωση συμμετοχής 30 χιλ. €.

ΧΡΗΜΑΤΟΟΙΚΟΝΟΜΙΚΑ ΕΣΟΔΑ

Τα χρηματοοικονομικά έσοδα του ομίλου ήταν 3,6 χιλ. € το 2016 έναντι 64 χιλ. € το 2015 με τη μεταβολή να προέρχεται κυρίως από ένα έκτακτο κονδύλι της προηγούμενης χρήσης (τόκοι από δικαστική απόφαση)

ΛΕΙΤΟΥΡΓΙΚΑ ΚΕΡΔΗ (EBIT)

Τα λειτουργικά κέρδη ήταν ζημιές -81 χιλ. € το 2016 έναντι ζημιών -1,4 εκ. € το 2015 σημειώνοντας αύξηση 94 % λόγω της αύξησης του μικτού περιθωρίου και της μείωσης του κόστους διοίκησης & διάθεσης.

ΑΠΟΤΕΛΕΣΜΑΤΑ ΠΡΟ ΦΟΡΩΝ, ΧΡΗΜΑΤΟΔΟΤΙΚΩΝ ΚΑΙ ΕΠΕΝΔΥΤΙΚΩΝ ΑΠΟΤΕΛΕΣΜΑΤΩΝ ΚΑΙ ΑΠΟΣΒΕΣΕΩΝ (EBITDA)

Το EBITDA ανήλθε σε κέρδη 287 χιλ. € το 2016 έναντι ζημιών -1,1 εκ. € το 2015 σημειώνοντας βελτίωση κατά 125%.

ΑΠΟΤΕΛΕΣΜΑΤΑ ΠΡΟ ΦΟΡΩΝ

Τα αποτελέσματα προ φόρων ήταν ζημιές -452 χιλ. € το 2016 έναντι ζημιών -1,9 εκ. € το 2015 σημειώνοντας βελτίωση κατά 76%. Η μείωση αυτή οφείλεται κυρίως στην αύξηση του μικτού περιθωρίου και στην μείωση του διοικητικού κόστους/διάθεσης και των χρηματοοικονομικών εξόδων.

ΑΠΟΤΕΛΕΣΜΑΤΑ ΜΕΤΑ ΑΠΟ ΦΟΡΟΥΣ

Τα αποτελέσματα μετά από φόρους το 2016 ήταν ζημιές -405 χιλ. € έναντι ζημιών -1,49 εκ. € το 2015 σημειώνοντας βελτίωση κατά 73 % κυρίως λόγω της μείωσης ζημιών που ανωτέρω αναφέρθηκε και στη μεταβολή του φόρου (382 χιλ.€).

ΕΝΑΛΛΑΚΤΙΚΟΙ ΔΕΙΚΤΕΣ ΜΕΤΡΗΣΗΣ ΑΠΟΔΟΣΗΣ («ΕΔΜΑ»)

Ο Όμιλος χρησιμοποιεί Εναλλακτικούς Δείκτες Μέτρησης Απόδοσης (“ΕΔΜΑ”) στα πλαίσια λήψης αποφάσεων σχετικά με τον χρηματοοικονομικό, λειτουργικό και στρατηγικό σχεδιασμό της, καθώς και για την αξιολόγηση και την δημοσίευση των επιδόσεών της. Αυτοί οι ΕΔΜΑ εξυπηρετούν στην καλύτερη κατανόηση των χρηματοοικονομικών και λειτουργικών αποτελεσμάτων της εταιρείας, της χρηματοοικονομικής της θέσης καθώς και της κατάστασης ταμειακών ροών. Οι εναλλακτικοί δείκτες (ΕΔΜΑ) θα πρέπει να λαμβάνονται υπόψη πάντα σε συνδυασμό με τα οικονομικά αποτελέσματα που έχουν συνταχθεί σύμφωνα με τα ΔΠΧΑ και σε καμία περίπτωση δεν αντικαθιστούν αυτά.

ΔΕΙΚΤΕΣ	31/12/2016	31/12/2015	ΕΡΜΗΝΕΙΑ
Κυκλοφορούν Ενεργητικό /Σύνολο Ενεργητικού	0,61	0,75	Οι παραπάνω δείκτες δείχνουν την αναλογία κεφαλαίων που έχουν διατεθεί σε κυκλοφορούν και πάγιο ενεργητικό
Πάγιο Ενεργητικό/ Σύνολο Ενεργητικού	0,39	0,25	
Ίδια κεφάλαια /Σύνολο Υποχρεώσεων	0,87	0,57	Ο παραπάνω δείκτης δείχνει την οικονομική αυτάρκεια της εταιρείας
Σύνολο Υποχρεώσεων /Σύνολο Παθητικού	0,54	0,64	Οι παραπάνω δείκτες δείχνουν την δανειακή εξάρτηση της εταιρείας
Ίδια κεφάλαια /Σύνολο Παθητικού	0,46	0,36	
Ίδια κεφάλαια /Πάγιο Ενεργητικό	1,19	1,46	Ο δείκτης αυτός δείχνει το βαθμό χρηματοδοτήσεως των ακινητοποιήσεων της Εταιρείας από τα ίδια Κεφάλαια Αν ο αριθμοδείκτης είναι μεγαλύτερος από τη μονάδα η οικονομική διάρθρωση της εταιρείας είναι καλή
Σύνολο Απασχολούμενων κεφαλαίων/ Ίδια Κεφάλαια	8,98%	-23,23%	Συντελεστής Μόχλευσης. Βλέπε σημείωση 29 Διαχείριση Κινδύνων» των οικονομικών καταστάσεων.
Κυκλοφορούν Ενεργητικό /Βραχυπρόθεσμες Υποχρεώσεις	1,61	1,57	Ο δείκτης αυτός δείχνει τη δυνατότητα της εταιρείας να καλύψει τις βραχυπρόθεσμες υποχρεώσεις της με στοιχεία του κυκλοφορούντος Ενεργητικού
Κεφάλαιο Κίνησης /Κυκλοφορούν Ενεργητικό	0,37	0,36	Ο αριθμοδείκτης αυτός απεικονίζει σε ποσοστό το τμήμα του κυκλοφορούντος ενεργητικού το οποίο χρηματοδοτείται από το πλεόνασμα των διαρκών κεφαλαίων (ιδίων και μακροπρόθεσμων κεφαλαίων πλέον των προβλέψεων για έκτακτους κινδύνους) Ίσος με 1 τότε το σύνολο παθητικού αποτελείται από διαρκή κεφάλαια ,ίσος με το 0 το κεφάλαιο κίνησης είναι ανύπαρκτο και μικρότερος του 0 τμήμα των ακινητοποιήσεων χρηματοδοτείται από βραχυπρόθεσμα δανειακά κεφάλαια.
Καθαρά Αποτελέσματα Προ Φόρων /Σύνολο Εσόδων	-0,10	-0,19	Ο αριθμοδείκτης αυτός απεικονίζει την συνολική απόδοση της εταιρείας σε σύγκριση με τα συνολικά έσοδα
Καθαρά Αποτελέσματα Προ Φόρων /ίδια κεφάλαια	-0,09	-0,36	Ο αριθμοδείκτης αυτός απεικονίζει την αποδοτικότητα των ιδίων κεφαλαίων της εταιρείας.
Μικτά Αποτελέσματα/ Σύνολο Εσόδων	0,26	0,07	Ο αριθμοδείκτης αυτός απεικονίζει το ποσοστιαίο μέγεθος του μικτού κέρδους επί των πωλήσεων της εταιρείας
Εξίσωση DUPONT 100 X (Πωλήσεις/σύνολο ενεργητικού) X (κέρδη προ τόκων & φόρων /πωλήσεις)	-0,76	-7,75	Ο σύνθετος αυτός δείκτης είναι σημαντικός διότι δείχνει την αποδοτικότητα της ταχύτητας κυκλοφορίας του ενεργητικού και του καθαρού κέρδους της επιχείρησης και βοηθά να ανακαλύψουμε τρόπους με τους οποίους μπορεί να αυξηθούν τα λειτουργικά κέρδη σε σχέση με το ύψος των απασχολούμενων περιουσιακών στοιχείων. Η αύξηση της απόδοσης του ενεργητικού είναι δυνατόν να επιτευχθεί είτε με α) αύξηση του καθαρού κέρδους είτε με την μείωση του κόστους πωληθέντων β) αύξηση της ταχύτητας κυκλοφορίας του ενεργητικού , είτε με αύξηση του όγκου των πωλήσεων, είτε με μείωση των απασχολούμενων περιουσιακών

			στοιχείων
Εκμετάλλευση κεφαλαίου κίνησης Πωλήσεις/Καθαρό κεφάλαιο κίνησης	1,86	1,89	Ο δείκτης αυτός δείχνει πόσα ευρώ καθαρών πωλήσεων πραγματοποιεί η επιχείρηση για κάθε ευρώ καθαρού κεφαλαίου κίνησης που δεν χρηματοδοτήθηκε από τους πιστωτές. Ένας υψηλός δείκτης μπορεί να αντικατοπτρίζει μία έλλειψη καθαρού κ.κ και χαμηλή κυκλοφοριακή ταχύτητα ανανέωσης των αποθεμάτων ή της ταχύτητας είσπραξης των απαιτήσεων. Μια χαμηλή τιμή είναι δυνατό να είναι το αποτέλεσμα ενός πλεονάσματος του καθαρού κ.κ τοποθετημένου σε προσωρινές επενδύσεις
Εμπορικές Απαιτήσεις (Πελάτες+επιταγές εισπρακτέες+πιστωτικό υπόλοιπο) / Πωλήσεις) X 365 ημέρες	189 ημέρες	135 ημέρες	Ταχύτητα Είσπραξης Απαιτήσεων Ο δείκτης απεικονίζει το μέσο όρο των ημερών που οι Απαιτήσεις της επιχείρησης εισπράττονται.
Βραχ/σμες Υποχρεώσεις (προμηθευτές+επιταγές πληρωτέες+χρεωστικό υπόλοιπο)/Πωλήσεις X 365 ημέρες	116 ημέρες	129 ημέρες	Ταχύτητα Πληρωμής Βραχυπρόθεσμων Υποχρεώσεων πλην Τραπεζών Ο δείκτης απεικονίζει το μέσο όρο των ημερών που αποπληρώνονται οι μη Τραπεζικές βραχυπρόθεσμες υποχρεώσεις της Εταιρείας.
EBITIDA	287.202 €	-1.138.187 €	Κέρδη Εκμεταλλεύσεως (EBIT) πλέον αποσβέσεων έτους όπως παρουσιάζονται στη σημείωση 11 των οικονομικών καταστάσεων

ΕΝΟΤΗΤΑ Ε

ΓΕΓΟΝΟΤΑ ΜΕΤΑ ΤΗΝ ΗΜΕΡΟΜΗΝΙΑ ΤΩΝ ΟΙΚΟΝΟΜΙΚΩΝ ΚΑΤΑΣΤΑΣΕΩΝ ΤΗΝ 31/12/2016

Δεν υπάρχουν γεγονότα μεταγενέστερα της ημερομηνίας του ισολογισμού που ενδέχεται να έχουν σημαντική επίπτωση στην οικονομική κατάσταση ή στην λειτουργία του Ομίλου

ΕΝΟΤΗΤΑ ΣΤ

ΣΤΟΙΧΕΙΑ ΚΑΙ ΕΚΤΙΜΗΣΕΙΣ ΓΙΑ ΤΗΝ ΕΞΕΛΙΞΗ ΤΩΝ ΔΡΑΣΤΗΡΙΟΤΗΤΩΝ ΤΗΣ ΕΤΑΙΡΕΙΑΣ ΚΑΙ ΤΟΥ ΟΜΙΛΟΥ ΣΤΗ ΧΡΗΣΗ 2017

Το 2016 η Ελληνική οικονομία παραμένει σε κρίση με την αβεβαιότητα να υπάρχει σε όλα τα επίπεδα της οικονομικής ζωής.

Η έλλειψη ρευστότητας των φορέων του Ελληνικού Δημοσίου συνεχίζεται με αποτέλεσμα:

α) η χρηματοδότηση των έργων να γίνεται με ίδια κεφάλαια δεδομένης και της αδυναμίας των Ελληνικών τραπεζών να παράσχουν επαρκή ρευστότητα β) ένα κόστος ευκαιρίας να πηγαίνει ανεκμετάλλευτο γ) η στρατηγική των εταιρειών να αλλάζει για να μπορέσει να προσαρμοστεί στις τρέχουσες οικονομικές συνθήκες

Η εταιρεία το 2016 ολοκλήρωσε και παρέδωσε ένα σημαντικό αριθμό έργων σε φορείς του ευρύτερου Δημόσιου τομέα και κατάφερε σε συνδυασμό με τη συγκράτηση του κόστους της, να κλείσει θετικά σε επίπεδο κερδών προ φόρων τόκων και αποσβέσεων (EBITDA).

Για τη χρήση 2017 οι εκτιμήσεις της διοίκησης είναι συγκρατημένα αισιόδοξες αναμένοντας την επιτάχυνση των διαδικασιών προκήρυξης νέων έργων πληροφορικής, που σε ένα σημαντικό βαθμό θα εξαρτηθεί από την πορεία της Ελληνικής οικονομίας και τις εξελίξεις στην Ευρωπαϊκή ένωση.

Παράλληλα η διοίκηση διερευνά και εξετάζει προσεκτικά τις δυνατότητες επενδύσεων στο εξωτερικό, προκειμένου να εξασφαλίσει έσοδα από νέες αγορές, ενώ ταυτόχρονα μέσω συνεργειών με άλλες μεγάλες εταιρείες πληροφορικής επιδιώκει τη συμμετοχή της σε μεγάλα έργα πληροφορικής του εξωτερικού

Με αυτά τα δεδομένα η εταιρεία κάνει όλες τις απαραίτητες ενέργειες προκειμένου να διασφαλίσει την ομαλή λειτουργία της και την καλή της πορεία.

Μαρούσι 05/04/2017
Με εντολή Διοικητικού Συμβουλίου

Παναγιώτης Πασχαλάκης
Πρόεδρος Δ.Σ.

ΔΗΛΩΣΗ ΕΤΑΙΡΙΚΗΣ ΔΙΑΚΥΒΕΡΝΗΣΗΣ ΤΟΥ Ν.3873/2010

ΕΙΣΑΓΩΓΗ ΓΕΝΙΚΕΣ ΑΡΧΕΣ

Εισαγωγή

Ο παρών Κώδικας Εταιρικής Διακυβέρνησης συντάχτηκε από την Εταιρία «QUALITY & RELIABILITY ABEE» (εφεξής «εταιρία») και καταγράφει τις πρακτικές βέλτιστης εταιρικής διακυβέρνησης που εφαρμόζει η εταιρία τόσο αυτοβούλως όσο και κατ' επιταγή της κείμενης νομοθεσίας (ν. 2190/1920, ν. 3016/2002, ν. 3693/2008, ν. 3884/2010, κτλ.).

Για την κατάρτιση του λήφθηκε υπόψη ο Κώδικας Εταιρικής Διακυβέρνησης για τις Εισηγμένες Εταιρίες που κυκλοφόρησε ο ΣΕΒ τον Ιανουάριο του 2011, ο Κώδικας Εταιρικής Διακυβέρνησης του Χρηματιστηρίου Αξιών Κύπρου που δημοσιεύτηκε τον Σεπτέμβριο του 2009 και οι Αρχές Εταιρικής Διακυβέρνησης του ΟΟΣΑ που δημοσιεύθηκαν το 2004, και το Καταστατικό της Εταιρίας.

Βασικός στόχος του παρόντος Κώδικα είναι:

- I. η μελέτη και υιοθέτηση βέλτιστων πρακτικών Εταιρικής διακυβέρνησης.
- II. η βελτίωση της πληροφόρησης των ιδιωτών ή θεσμικών μετόχων, Ελλήνων και αλλοδαπών και
- III. η δημιουργία ενός προσβάσιμου και κατανοητού συστήματος αναφοράς πάνω στο οποίο θα βασιστεί η δήλωση εταιρικής διακυβέρνησης που σύμφωνα με το νόμο 3873/2010 αποτελεί πλέον ειδικό τμήμα της ετήσιας έκθεσης διαχείρισης του Δ.Σ.

Η εταιρική διακυβέρνηση είναι ένα σύστημα αρχών βάσει του οποίου οργανώνεται, λειτουργεί και διοικείται η Εταιρία και αποσκοπεί στην εξυπηρέτηση των εταιρικών συμφερόντων καθώς και αυτών που αφορούν τα πρόσωπα που συνδέονται με αυτήν, έχουν έννομο συμφέρον στις δραστηριότητες της και περιλαμβάνει για παράδειγμα, πιστωτές, τράπεζες, δημόσιο, μετόχους, διοικητικά στελέχη της Εταιρίας, επανομαζόμενους ως *εμπλεκόμενους ή stakeholders* .

Οι αρχές της εταιρικής διακυβέρνησης επηρεάζουν τον τρόπο λειτουργίας και τις διαδικασίες σε όλο το φάσμα των δραστηριοτήτων της Εταιρίας και επιδιώκουν την διαφάνεια στην διαχείριση, ώστε να παρέχονται ισότιμα σε όλους τους ενδιαφερόμενους οι πληροφορίες που τους δίνουν την δυνατότητα να έχουν ενεργό ρόλο στις δραστηριότητες της.

ΓΕΝΙΚΕΣ ΑΡΧΕΣ

I. Ρόλος και αρμοδιότητες του Δ.Σ.

Το Δ.Σ. θα πρέπει να ασκεί αποτελεσματικά τον ηγετικό του ρόλο και να διευθύνει τις εταιρικές υποθέσεις προς όφελος της εταιρείας και όλων των μετόχων, διασφαλίζοντας ότι η Διοίκηση ακολουθεί την εταιρική στρατηγική. Θα πρέπει ακόμα να διασφαλίζει τη δίκαιη και ισότιμη μεταχείριση όλων των μετόχων, συμπεριλαμβανομένων των μετόχων μειοψηφίας και των αλλοδαπών μετόχων. Κατά την εκτέλεση των καθηκόντων του, το ΔΣ θα πρέπει να λαμβάνει υπόψη του τα μέρη, των οποίων τα συμφέροντα συνδέονται με εκείνα της εταιρείας, όπως είναι οι πελάτες, οι πιστωτές, οι εργαζόμενοι και οι κοινωνικές ομάδες που επηρεάζονται άμεσα από τη λειτουργία της εταιρείας.

II. Μέγεθος και σύνθεση του Δ.Σ.

Το μέγεθος και η σύνθεση του Δ.Σ. θα πρέπει να επιτρέπουν την αποτελεσματική άσκηση των αρμοδιοτήτων του και να αντικατοπτρίζουν το μέγεθος, τη δραστηριότητα και το ιδιοκτησιακό καθεστώς της επιχείρησης. Το Δ.Σ. θα πρέπει να χαρακτηρίζεται από υψηλό επίπεδο ακεραιότητας και να διαθέτει ποικιλομορφία γνώσεων, προσόντων και εμπειρίας, που να ανταποκρίνονται στους εταιρικούς στόχους.

III. Ρόλος και απαιτούμενες ιδιότητες του προέδρου του Δ.Σ.

Ο Πρόεδρος προΐσταται του Δ.Σ. Θα πρέπει να έχει τις αρμοδιότητες του καθορισμού της ημερήσιας διάταξης, της διασφάλισης της καλής οργάνωσης των εργασιών του Δ.Σ, αλλά και της αποτελεσματικής διεξαγωγής των συνεδριάσεών του. Ευθύνη επίσης του Προέδρου θα πρέπει να αποτελεί η διασφάλιση της έγκαιρης και ορθής πληροφόρησης των μελών του Δ.Σ, καθώς και της αποτελεσματικής επικοινωνίας του με όλους τους μετόχους, με γνώμονα τη δίκαιη και ισότιμη μεταχείριση των συμφερόντων όλων των μετόχων.

IV. Καθήκοντα και συμπεριφορά των μελών του Δ.Σ

Κάθε μέλος του Δ.Σ θα πρέπει να έχει υποχρέωση πίστης στην εταιρεία. Τα μέλη του Δ.Σ θα πρέπει να ενεργούν με ακεραιότητα και προς το συμφέρον της εταιρείας και να διαφυλάσσουν την εμπιστευτικότητα των μη δημοσίως διαθέσιμων πληροφοριών. Δεν θα πρέπει να έχουν σχέση ανταγωνισμού με την εταιρεία και θα πρέπει να αποφεύγουν κάθε θέση ή δραστηριότητα που δημιουργεί ή φαίνεται να δημιουργεί σύγκρουση ανάμεσα στα προσωπικά τους συμφέροντα και εκείνα της εταιρείας. Τα μέλη του Δ.Σ θα πρέπει να συνεισφέρουν την εμπειρία τους και να αφιερώνουν στα καθήκοντά τους τον αναγκαίο χρόνο και την απαραίτητη προσοχή. Θα πρέπει επίσης να περιορίζουν το πλήθος άλλων επαγγελματικών δεσμεύσεων (ιδιαίτερα συμμετοχές σε Δ.Σ άλλων εταιρειών) μόνο στο βαθμό που αυτό απαιτείται για την ικανοποιητική απόδοσή τους ως μελών του Δ.Σ. Τέλος, τα μέλη του Δ.Σ θα πρέπει να επιδιώκουν να συμμετέχουν σε όλες τις συνεδριάσεις του Δ.Σ, καθώς και των επιτροπών, στις οποίες τοποθετούνται.

V. Ανάδειξη υποψηφίων μελών του Δ.Σ.

Η ανάδειξη υποψηφίων για το Δ.Σ. πρέπει να γίνεται αξιοκρατικά και με αντικειμενικά κριτήρια. Το Δ.Σ. πρέπει να διασφαλίζει την ομαλή διαδοχή των μελών του, καθώς και των ανώτατων διοικητικών στελεχών, με σκοπό τη μακροπρόθεσμη επιτυχία της επιχείρησης.

VI. Λειτουργία του Δ.Σ.

Το Δ.Σ. πρέπει να συνέρχεται με την απαραίτητη συχνότητα, ώστε να εκτελεί αποτελεσματικά τα καθήκοντα του. Η πληροφόρηση που του παρέχεται από τη Διοίκηση και τις όποιες Επιτροπές πρέπει να είναι έγκαιρη, ώστε να του δίνεται η δυνατότητα να αντεπεξέρχεται αποτελεσματικά στα καθήκοντα που απορρέουν από τις αρμοδιότητες του.

VII. Αξιολόγηση του Δ.Σ.

Το Δ.Σ. πρέπει να αξιολογεί τακτικά την αποτελεσματικότητά του στην εκπλήρωση των καθηκόντων του, καθώς και εκείνη των Επιτροπών του.

VIII. Σύστημα Εσωτερικού Ελέγχου

Το Δ.Σ. πρέπει να παρουσιάζει στους μετόχους και το κοινό μια σαφή αξιολόγηση της πραγματικής θέσης και των προοπτικών της εταιρείας, και να διασφαλίζει την αξιοπιστία των οικονομικών καταστάσεων και την ορθότητα των ανακοινώσεων, όπου αυτές επιβάλλονται.

Το Δ.Σ. πρέπει να διατηρεί ένα αποτελεσματικό σύστημα εσωτερικού ελέγχου, με σκοπό την περιφρούρηση των επενδύσεων και των περιουσιακών στοιχείων της εταιρείας, καθώς και τον εντοπισμό και την αντιμετώπιση των σημαντικότερων κινδύνων. Πρέπει να παρακολουθεί την εφαρμογή της εταιρικής στρατηγικής και να την επανεξετάζει τακτικά. Πρέπει να ανασκοπεί τακτικά τους κύριους κινδύνους που αντιμετωπίζει η επιχείρηση και την αποτελεσματικότητα του συστήματος εσωτερικού ελέγχου, όσον αφορά στη διαχείριση των εν λόγω κινδύνων. Η ανασκόπηση πρέπει να καλύπτει όλους τους ουσιώδεις ελέγχους, συμπεριλαμβανομένων των χρηματοοικονομικών και λειτουργικών ελέγχων, του ελέγχου συμμόρφωσης, καθώς και τους ελέγχους των συστημάτων διαχείρισης κινδύνων. Το Δ.Σ. μέσω της επιτροπής ελέγχου πρέπει επίσης να αναπτύσσει άμεση και τακτική επαφή με τους εξωτερικούς και εσωτερικούς ελεγκτές, προκειμένου να λαμβάνει τακτική ενημέρωση από τους τελευταίους σε σχέση με την ορθή λειτουργία του συστήματος ελέγχου.

IX. Επίπεδο και διάρθρωση των Αμοιβών

Το επίπεδο και η διάρθρωση των αμοιβών πρέπει να στοχεύουν στην προσέλκυση και την παραμονή των μελών του Δ.Σ., των διοικητικών στελεχών και των εργαζομένων στην εταιρεία, που προσθέτουν αξία σε αυτή με τις ικανότητες, τις γνώσεις και την εμπειρία τους. Το ύψος των αμοιβών πρέπει να βρίσκεται σε αντιστοιχία με τα προσόντα και τη συνεισφορά τους στην εταιρεία. Το Δ.Σ. πρέπει να έχει σαφή εικόνα του τρόπου με τον οποίο η εταιρεία αμείβει τα στελέχη της και κυρίως εκείνα που διαθέτουν τα κατάλληλα προσόντα για την αποτελεσματική διοίκηση της εταιρείας.

X. Επικοινωνία με τους Μετόχους

Το Δ.Σ. πρέπει να μεριμνά για την ύπαρξη συνεχούς και εποικοδομητικού διαλόγου με τους μετόχους της εταιρείας, ιδιαίτερα δε με εκείνους που έχουν σημαντικές συμμετοχές και μακροπρόθεσμη προοπτική.

XI. Η Γενική Συνέλευση των Μετόχων

Το Δ.Σ. πρέπει να διασφαλίζει ότι η προετοιμασία και η διεξαγωγή της Γενικής Συνέλευσης των μετόχων διευκολύνουν την αποτελεσματική άσκηση των δικαιωμάτων των μετόχων, οι οποίοι πρέπει να είναι πλήρως ενημερωμένοι για όλα τα θέματα που σχετίζονται με τη συμμετοχή τους στη Γενική Συνέλευση, συμπεριλαμβανομένων των θεμάτων ημερήσιας διάταξης, και των δικαιωμάτων τους κατά τη Γενική Συνέλευση. Το Δ.Σ. πρέπει να διευκολύνει, εντός του πλαισίου των σχετικών καταστατικών προβλέψεων και της κείμενης νομοθεσίας, τη συμμετοχή των μετόχων στη Γενική Συνέλευση, και ειδικότερα των μετόχων μειοψηφίας, των αλλοδαπών μετόχων και όσων διαμένουν σε απομονωμένες περιοχές. Το Δ.Σ. πρέπει να αξιοποιεί τη Γενική Συνέλευση των μετόχων για να διευκολύνει τον ουσιαστικό και ανοιχτό διάλογο τους με την εταιρεία.

ΜΕΡΟΣ Α - ΤΟ Δ.Σ. ΚΑΙ ΤΑ ΜΕΛΗ ΤΟΥ

I. Ρόλος και αρμοδιότητες του Δ.Σ.

Το Διοικητικό Συμβούλιο ασκεί την Διοίκηση της εταιρικής περιουσίας και την εκπροσώπηση της εταιρείας. Αποφασίζει για όλα γενικά τα ζητήματα που αφορούν την εταιρεία μέσα στο πλαίσιο του εταιρικού σκοπού, με εξαίρεση εκείνα που σύμφωνα με το νόμο ή το καταστατικό της ανήκουν στην αποκλειστική αρμοδιότητα της Γενικής Συνέλευσης.

Η εταιρεία, με την επιφύλαξη της επομένης παραγράφου, αναλαμβάνει υποχρεώσεις και δεσμεύεται με την υπογραφή ενός ή δύο εξουσιοδοτημένων μελών του Διοικητικού Συμβουλίου υπό της εταιρικής επωνυμίας.

Το Διοικητικό Συμβούλιο μπορεί, αποκλειστικά και μόνο εγγράφως, να αναθέτει την άσκηση όλων των εξουσιών και αρμοδιοτήτων του (εκτός από αυτές που απαιτούν συλλογική ενέργεια), καθώς και την εκπροσώπηση της εταιρείας σε ένα ή περισσότερα πρόσωπα, μέλη του ή όχι, καθορίζοντας συγχρόνως και την έκταση αυτής της ανάθεσης. Ενδεικτικά οι αρμοδιότητες του Δ.Σ. δύναται να περιλαμβάνουν:

- Τις αποφάσεις για θέματα που αφορούν τις κάθε είδους αμοιβές που καταβάλλονται στα διευθυντικά στελέχη, τους εσωτερικούς ελεγκτές και την γενικότερη πολιτική αμοιβών της Εταιρίας,
- τον ορισμό των εσωτερικών ελεγκτών της Εταιρίας,
- την σύνταξη ετήσιας έκθεσης στην οποία αναφέρονται αναλυτικά οι συναλλαγές της Εταιρίας με συνδεδεμένες με αυτήν επιχειρήσεις και η οποία κοινοποιείται στις αρμόδιες εποπτικές αρχές,
- την έγκριση της μακροπρόθεσμης στρατηγικής και των λειτουργικών στόχων της εταιρείας, την έγκριση του ετήσιου προϋπολογισμού και του επιχειρησιακού σχεδίου, καθώς και τη λήψη αποφάσεων για τις μείζονες κεφαλαιουχικές δαπάνες, εξαγορές και εκποιήσεις,
- την επιλογή και όποτε χρειάζεται, την αντικατάσταση της εκτελεστικής ηγεσίας της εταιρείας, όπως και την εποπτεία του σχεδιασμού της διαδοχής,
- την διασφάλιση της αξιοπιστίας των οικονομικών καταστάσεων και στοιχείων της εταιρείας, των συστημάτων χρηματοοικονομικής πληροφόρησης και των στοιχείων και πληροφοριών που λαμβάνουν δημοσιότητα, καθώς και τη διασφάλιση της αποτελεσματικότητας των συστημάτων εσωτερικού ελέγχου και διαχείρισης κινδύνων,
- την επαγρύπνηση, όσον αφορά υπάρχουσες και πιθανές συγκρούσεις συμφερόντων μεταξύ αφενός της εταιρείας και αφετέρου της Διοίκησής της, των μελών του ΔΣ ή των κύριων μετόχων (συμπεριλαμβανομένων των μετόχων με άμεση ή έμμεση εξουσία να διαμορφώνουν ή να επηρεάζουν τη σύνθεση και τη συμπεριφορά του ΔΣ), καθώς και την κατάλληλη αντιμετώπιση τέτοιων συγκρούσεων· για το σκοπό αυτό, το ΔΣ θα πρέπει να υιοθετήσει διαδικασία εποπτείας των συναλλαγών με γνώμονα τη διαφάνεια και την προστασία των εταιρικών συμφερόντων,
- την ευθύνη λήψης σχετικών αποφάσεων και την παρακολούθηση της αποτελεσματικότητας του συστήματος Διοίκησης της εταιρείας, συμπεριλαμβανομένων των διαδικασιών λήψης αποφάσεων και ανάθεσης εξουσιών και καθηκόντων σε άλλα στελέχη, και τη διατύπωση, διάδοση και εφαρμογή των βασικών αξιών και αρχών της εταιρείας που διέπουν τις σχέσεις της με όλα τα μέρη, των οποίων τα συμφέροντα συνδέονται με αυτά της εταιρείας
- την έκδοση πάσης φύσεως ομολογιακών δανείων πλην αυτών που κατά νόμο υπάγονται στην αποκλειστική αρμοδιότητα της Γενικής Συνέλευσης

II. Μέγεθος και σύνθεση του Δ.Σ.

Βάσει της παραγράφου 1 του άρθρου 11 του καταστατικού η εταιρεία διοικείται από Διοικητικό Συμβούλιο που αποτελείται πάντα και υποχρεωτικά από επτά (7) και μόνο μέλη, με την επιφύλαξη της παραγράφου 4 του άρθρου 11 του Καταστατικού. τα μέλη του Διοικητικού Συμβουλίου που μπορεί να είναι μέτοχοι ή τρίτα πρόσωπα, εκλέγονται με μυστική ψηφοφορία από τη Γενική Συνέλευση των μετόχων της εταιρείας για πενταετή θητεία που αρχίζει με την εκλογή τους και παρατείνεται μέχρι την τακτική Γενική Συνέλευση του χρόνου της εξόδου τους, αλλά δεν μπορεί σε καμία περίπτωση να ξεπεράσει την εξαετία. Μετά τη λήξη της θητείας το Διοικητικό Συμβούλιο ανανεώνεται. Οι σύμβουλοι που κάθε φορά αποχωρούν μπορούν πάντα να επανεκλέγονται ή επαναδιορίζονται. (άρθρ. 11. παρ.2 ΚΑΤΑΣΤΑΤΙΚΟΥ)

III. Συνεδριάσεις Διοικητικού Συμβουλίου

Το Διοικητικό Συμβούλιο συνεδριάζει στην έδρα της εταιρείας τουλάχιστον μία φορά το μήνα. Εξαιρετικώς, επιτρέπεται να συνεδριάζει εκτός της έδρας του σε άλλο τόπο, είτε στην ημεδαπή, είτε στην αλλοδαπή, εφόσον στη συνεδρίαση αυτή παρίστανται ή αντιπροσωπεύονται όλα τα μέλη του και κανένα δεν αντιλέγει στην πραγματοποίηση της συνεδρίασης και στη λήψη αποφάσεων.

Το Διοικητικό Συμβούλιο συγκαλείται από τον πρόεδρό του, με πρόσκληση που γνωστοποιείται στα μέλη του δύο (2) τουλάχιστον εργάσιμες ημέρες πριν από την συνεδρίαση. Στην πρόσκληση πρέπει απαραίτητα να αναγράφονται με σαφήνεια και τα θέματα της ημερησίας διάταξης, διαφορετικά η λήψη αποφάσεων επιτρέπεται μόνο εφόσον παρίστανται ή αντιπροσωπεύονται όλα τα μέλη του Διοικητικού Συμβουλίου και κανείς δεν αντιλέγει στη λήψη αποφάσεων.

Τη σύγκληση του Διοικητικού Συμβουλίου μπορεί να ζητήσουν δύο (2) από τα μέλη του με αίτησή τους προς τον Πρόεδρο αυτού ή το νόμιμο αναπληρωτή του, ο οποίος υποχρεούται να συγκαλέσει Διοικητικό Συμβούλιο μέσα σε προθεσμία δέκα (10) ημερών από την υποβολή της αίτησης.

Σε περίπτωση άρνησης του Προέδρου να συγκαλέσει το Διοικητικό Συμβούλιο μέσα στην παραπάνω προθεσμία ή εκπρόθεσμης σύγκλησής του, επιτρέπεται στα μέλη που ζήτησαν τη σύγκληση να συγκαλέσουν αυτά το Διοικητικό Συμβούλιο μέσα σε προθεσμία πέντε (5) ημερών από τη λήξη του δεκαήμερου, γνωστοποιώντας τη σχετική πρόσκληση στα λοιπά μέλη του Διοικητικού Συμβουλίου. Στην κατά τα ανωτέρω αίτησή τους, πρέπει με ποινή απαραδέκτου να αναφέρονται με σαφήνεια τα θέματα με τα οποία θα ασχοληθεί το Δ.Σ.

Σύμβουλος που απουσιάζει μπορεί να εκπροσωπείται από άλλο Σύμβουλο.

Κάθε Σύμβουλος μπορεί να εκπροσωπεί ένα μόνο σύμβουλο που απουσιάζει.

Το Διοικητικό Συμβούλιο βρίσκεται σε απαρτία και συνεδριάζει έγκυρα όταν παρευρίσκονται ή αντιπροσωπεύονται σ' αυτό το ήμισυ ή πλέον ενός των Συμβούλων, ουδέποτε όμως ο αριθμός των αυτοπροσώπως παρόντων Συμβούλων μπορεί να είναι μικρότερος από τρεις. Προς εξεύρεση του αριθμού απαρτίας παραλείπεται τυχόν προκύπτον κλάσμα. Οι αποφάσεις του Διοικητικού Συμβουλίου παίρνονται έγκυρα με πλειοψηφία πέντε (5) μελών από το σύνολο των παρόντων και αντιπροσωπευόμενων μελών. Σε περίπτωση ισοψηφίας δεν υπερισχύει η ψήφος του προέδρου του Διοικητικού Συμβουλίου.

Τα πρακτικά των συνεδριάσεων του Διοικητικού Συμβουλίου πρέπει να υπογράφονται είτε από τον Πρόεδρο αυτού, είτε τον αναπληρωτή του και τον Γραμματέα του Διοικητικού Συμβουλίου, κάθε ένας εκ των οποίων δικαιούται επίσης να εκδίδει αντίγραφα και αποσπάσματα αυτών.

IV. Καθήκοντα και συμπεριφορά των μελών του Δ.Σ.

Πρώτιστη υποχρέωση και καθήκον των μελών του Διοικητικού Συμβουλίου είναι η διαρκής επιδίωξη της ενίσχυσης της μακροχρόνιας αξίας της Εταιρίας και η προάσπιση του γενικού εταιρικού συμφέροντος.

Τα μέλη του Διοικητικού Συμβουλίου και κάθε τρίτο πρόσωπο στο οποίο έχουν ανατεθεί αρμοδιότητες του σύμφωνα απαγορεύεται να επιδιώκουν συμφέροντα ίδια με αυτά της Εταιρίας για προσωπικό όφελος.

Τα μέλη του Διοικητικού Συμβουλίου και κάθε τρίτος στον οποίο έχουν ανατεθεί αρμοδιότητες του, οφείλουν να αποκαλύπτουν έγκαιρα στα υπόλοιπα μέλη τα ίδια συμφέροντα τους καθώς και κάθε σύγκρουση συμφερόντων με αυτά της Εταιρίας ή συνδεδεμένων με αυτή επιχειρήσεων, που ενδέχεται να προκύψουν κατά την άσκηση των καθηκόντων τους ή από συναλλαγές της Εταιρίας που εμπίπτουν στα καθήκοντα τους.

Τα μέλη του Διοικητικού Συμβουλίου, όπως και κάθε πρόσωπο στο οποίο έχουν ανατεθεί αρμοδιότητες του, έχουν την υποχρέωση να διασφαλίζουν το απόρρητο των πληροφοριών σχετικών με σημαντικά γεγονότα που αφορούν την Εταιρία μέχρι την δημοσιοποίησή τους.

Το Διοικητικό Συμβούλιο έχει την υποχρέωση να ανακοινώνει δημόσια την θέση της Εταιρίας σε περιπτώσεις που δημοσιεύονται φήμες, ανεπιβεβαίωτες πληροφορίες ή υπάρχει διαρροή πληροφοριών οι οποίες μπορούν να επηρεάσουν σημαντικά την τιμή των μετοχών της Εταιρίας.

Ο Πρόεδρος προΐσταται του Δ.Σ. Έχει τις αρμοδιότητες του καθορισμού της ημερήσιας διάταξης, της διασφάλισης της καλής οργάνωσης των εργασιών του Δ.Σ., αλλά και της αποτελεσματικής διεξαγωγής των συνεδριάσεων του. Ευθύνη επίσης του Προέδρου αποτελεί η διασφάλιση της έγκαιρης και ορθής πληροφόρησης των μελών του Δ.Σ., καθώς και της αποτελεσματικής επικοινωνίας του με όλους τους μετόχους, με γνώμονα τη δίκαιη και ισότιμη μεταχείριση των συμφερόντων όλων των μετόχων.

Αρμοδιότητες εκτελεστικών μελών

Στο Διοικητικό Συμβούλιο συμμετέχουν ως εκτελεστικά μέλη πρόσωπα που ασχολούνται με τα καθημερινά θέματα διοίκησης, των οποίων οι ειδικότερες αρμοδιότητες καθορίζονται με απόφαση του.

Αρμοδιότητες μη εκτελεστικών μελών

Τα μη εκτελεστικά μέλη συμμετέχουν στη λήψη αποφάσεων και εποπτεύουν τις δραστηριότητες της Εταιρείας. Είναι επιφορτισμένα με την προαγωγή όλων των εταιρικών ζητημάτων, συμμετέχουν σε τυχόν συμβούλια και επιτροπές και είναι ιδιαίτερα επιφορτισμένα με την προάσπιση των αρχών της χρηστής εταιρικής διακυβέρνησης.

Τα μη εκτελεστικά μέλη διατηρούν ανεξαρτησία στη διερεύνηση των θεμάτων που εξετάζουν, με στόχο την παροχή ουσιαστικού έργου και τη δημιουργία κλίματος εμπιστοσύνης μεταξύ του Διοικητικού Συμβουλίου και των διευθυντικών στελεχών και διαχειριστών.

Τα μη εκτελεστικά μέλη του Διοικητικού Συμβουλίου πρέπει να γνωρίζουν σε βάθος τόσο τη λειτουργία και τα αντικείμενα της εταιρείας όσο και την ευρύτερη αγορά του κλάδου και για το λόγο αυτό τους παρέχεται κάθε διευκόλυνση. Γενικότερα, κάθε μη εκτελεστικό μέλος φροντίζει για τη διαρκή επιμόρφωση του, ώστε να συνεισφέρει ουσιαστικά και αποτελεσματικά στην εύρυθμη και αποδοτική λειτουργία της Εταιρείας.

Ο αριθμός των μη εκτελεστικών μελών είναι το ένα τρίτο (1/3) του συνολικού αριθμού των μελών του Διοικητικού Συμβουλίου. Μεταξύ τους υπάρχουν δύο (2) ανεξάρτητα μέλη τα οποία πληρούν τις προϋποθέσεις ανεξαρτησίας που τίθενται από την ισχύουσα νομοθεσία. Σύμφωνα με αυτήν, αναφορικά με τα μη εκτελεστικά μέλη ισχύουν τα ακόλουθα:

- Τα ανεξάρτητα μη εκτελεστικά μέλη του Διοικητικού Συμβουλίου πρέπει κατά τη διάρκεια της θητείας τους να μην κατέχουν μετοχές σε ποσοστό μεγαλύτερο του 0,5% του μετοχικού κεφαλαίου της Εταιρίας και να μην έχουν σχέση εξάρτησης με την Εταιρία ή με συνδεδεμένα με αυτή πρόσωπα, όπως καθορίζεται από την ισχύουσα νομοθεσία.
- Τα ανεξάρτητα μέλη του Διοικητικού Συμβουλίου έχουν το δικαίωμα να υποβάλλουν, ο καθένας ή από κοινού, ξεχωριστές εκθέσεις από αυτές του

Διοικητικού Συμβουλίου προς την Γενική Συνέλευση εφόσον κρίνουν ότι αυτό είναι αναγκαίο.

- Οι αμοιβές των μη εκτελεστικών μελών καθορίζονται με απόφαση της Γενικής Συνέλευσης των μετόχων και είναι ανάλογες με τον χρόνο που διαθέτουν για τις συνεδριάσεις και την εκπλήρωση των καθηκόντων που τους ανατίθενται.

V. Αξιολόγηση του Διοικητικού Συμβουλίου

Η αξιολόγηση της αποτελεσματικότητας του Διοικητικού Συμβουλίου και των Επιτροπών του θα πρέπει να λαμβάνει χώρα τουλάχιστον μία φορά το χρόνο και να στηρίζεται σε συγκεκριμένη διαδικασία. Στη διαδικασία αυτή θα πρέπει να προΐσταται ο Πρόεδρος του Δ.Σ. και της κάθε Επιτροπής, και τα αποτελέσματα της να συζητούνται από το Διοικητικό Συμβούλιο, ενώ σε συνέχεια της αξιολόγησης, ο Πρόεδρος θα πρέπει να λαμβάνει μέτρα για την αντιμετώπιση των διαπιστωμένων αδυναμιών.

ΜΕΡΟΣ Β - ΕΣΩΤΕΡΙΚΟΣ ΕΛΕΓΧΟΣ & ΔΙΑΧΕΙΡΙΣΗ ΚΙΝΔΥΝΩΝ

I. Γενικά

Σύμφωνα με την ορισμό που έχει καθοριστεί από την Διεθνή Επιτροπή "COSO", για τον "Κανόνα - Πλαίσιο" που αφορά το «Σύστημα Εσωτερικού Ελέγχου» (*COSO Integrated Internal Controls Framework*), ο «αντικειμενικός στόχος» (objective) ενός «συστήματος εσωτερικού ελέγχου» είναι να διασφαλίσει τα ακόλουθα:

- Αποτελεσματικότητα και Αποδοτικότητα Λειτουργιών (Effectiveness & Efficiency of Operations)
- Αξιοπιστία Χρηματοοικονομικής Πληροφόρησης (Reliability of Financial Reporting)
- Συμμόρφωση με Νομοθεσία & Κανονισμούς (Compliance with applicable Laws & Regulations)

Η επίτευξη του «αντικειμενικού στόχου» του «συστήματος εσωτερικού ελέγχου» επιτυγχάνεται, με την υιοθέτηση / εφαρμογή πέντε (5) αλληλένδετων «Συστατικών Στοιχείων» (Components).

Τα «Συστατικά Στοιχεία» ενός αποτελεσματικού «Συστήματος Εσωτερικού Ελέγχου» (COSO) είναι:

- *Περιβάλλον Ελέγχου (Control Environment)*
- *Εκτίμηση Κινδύνων (Risk Assessment)*
- *Ελεγκτικές Διαδικασίες (Control Activities)*
- *Πληροφόρηση & Επικοινωνία (Information & Communication)*
- *Εποπτεία / Παρακολούθηση (Monitoring)*

II. Επιτροπή Ελέγχου

ι. Μέλη Επιτροπής Ελέγχου

1. Η Επιτροπή Ελέγχου διορίζεται από τη Γενική Συνέλευση των Μετόχων της Εταιρίας. Τα μέλη που απαρτίζουν την Επιτροπή Ελέγχου δεν δύναται να είναι λιγότερα από τρία (3).
2. Όλα τα μέλη της Επιτροπής Ελέγχου διορίζονται από τη Γενική Συνέλευση των Μετόχων αποτελούμενο από τρία (3) μη-εκτελεστικά μέλη, όπου το ένα τουλάχιστον (1) εξ αυτών θα πρέπει να είναι ανεξάρτητο μη-εκτελεστικό μέλος.
3. Όλα τα μέλη της Επιτροπής Ελέγχου θα πρέπει να είναι καταρτισμένα σε οικονομικά θέματα. Σε περίπτωση και αυτό δεν είναι δυνατό τότε, τουλάχιστον ένα (1) μέλος αυτής θα πρέπει να έχει γνώσεις επί οικονομικών θεμάτων. Η Επιτροπή Ελέγχου δύναται να συνεδριάζει με τηλεδιάσκεψη εφόσον συμφωνούν όλα τα μέλη της.
4. Απαρτία σχηματίζεται με τη συμμετοχή δύο (2) μελών. Οι αποφάσεις λαμβάνονται με πλειοψηφική ψήφο. Σε περίπτωση και υπάρχει αδυναμία λήψης απόφασης για οποιαδήποτε θέμα τότε, ο Πρόεδρος αποφασίζει δια της ψήφου του.
5. Για την επιλογή των μελών της Επιτροπής Ελέγχου η Γενική Συνέλευση θα πρέπει να λαμβάνει υπόψη του, μεταξύ άλλων θεμάτων, για τον υποψήφιο: (α) την εμπειρία και τις γνώσεις επί οικονομικών και λογιστικών θεμάτων, (β) την κατανόηση των λειτουργιών της Επιτροπής Ελέγχου και των «συστημάτων-μηχανισμών ελέγχου» (*system of internal*

controls) καθώς και διαδικασιών που αφορούν την χρηματοοικονομική πληροφόρηση και, (γ) λοιπές δικαιοδοσίες - ευθύνες που αναλαμβάνονται κατά τον διορισμό.

6. Η Επιτροπή θα πρέπει να συνέρχεται τουλάχιστον τέσσερις φορές το χρόνο, ώστε να εκτελεί αποτελεσματικά τα καθήκοντά της. Τουλάχιστον δύο φορές το χρόνο θα πρέπει να συναντά τον τακτικό ελεγκτή της εταιρείας, χωρίς την παρουσία των μελών της Διοίκησης.

Η εταιρεία έχει λάβει υπόψη της τις αλλαγές που έχουν επέλθει με το άρθρο 44 παρ.1 του Ν.449/24.1.2017

υ. Αρμοδιότητες - Καθήκοντα

1. Η λειτουργία της Επιτροπής Ελέγχου είναι η εποπτεία - έλεγχος. Η Διοίκηση της Εταιρίας φέρει την ευθύνη για την κατάρτιση, παρουσίαση και την ακεραιότητα των εταιρικών οικονομικών καταστάσεων που καταρτίζονται και της δημοσίευσής τους.

2. Για την εκπλήρωση των κατωτέρω καθηκόντων, αναγνωρίζεται ότι τα μέλη της Επιτροπής Ελέγχου δεν επιτελούν τις εργασίες των ελεγκτών ή / και των λογιστών. Με βάση το ανωτέρω, δεν εμπίπτει στην ευθύνη αυτών η εκτέλεση λεπτομερών εργασιών λογιστικής επισκόπησης - υποστήριξης ή / και μέρους αυτών ή / και άλλων παρεμφερών εργασιών.

3. Η Διοίκηση έχει την ευθύνη για την συμμόρφωση της Εταιρίας με τους εκάστοτε νόμους και διατάξεις που αφορούν την εφαρμογή των κατάλληλων λογιστικών και οικονομικών αρχών, λογιστικών προτύπων, τις πολιτικές, καθώς και την ύπαρξη των κατάλληλων εσωτερικών «συστημάτων - μηχανισμών ελέγχου», τα οποία παρέχουν την διασφάλιση εκείνη για την οποία υφίσταται η ακριβοδίκαιη και ορθή απεικόνιση των οικονομικών πληροφοριών.

4. Η Υπηρεσία Εσωτερικού Ελέγχου αναφέρεται απευθείας στην Επιτροπή Ελέγχου και υπάγεται σε αυτήν.

5. Η Γενική Συνέλευση των Μετόχων είναι το όργανο για τον διορισμό και την παύση των εξωτερικών ορκωτών ελεγκτών. Ωστόσο, η Επιτροπή Ελέγχου έχει την δυνατότητα να παρέχει συστάσεις - συμβουλές στη Γενική Συνέλευση των Μετόχων, αναφορικά με τον διορισμό, την διατήρηση ή την παύση αυτών.

6. Οι αρμοδιότητες της Επιτροπής Ελέγχου καθορίζονται και είναι οι ακόλουθες:

- 1) παρακολουθεί τις σημαντικές σημειώσεις και αναλύσεις επί των οικονομικών καταστάσεων της εταιρείας με την επισκόπηση τους, καθώς και τις κρίσεις που οι Ορκωτοί Ελεγκτές έχουν εκφράσει από την εργασία τους και παρέχονται σε αυτές,
- 2) επισκοπεί τα «συστήματα - μηχανισμούς ελέγχου» (*internal financial control systems*) που αφορούν τα χρηματοοικονομικά θέματα καθώς και τα αντίστοιχα της διαχείρισης των επιχειρησιακών κινδύνων (*risk management systems*) - συμπεριλαμβανομένων αυτών του πληροφοριακού συστήματος και των αντίστοιχων της ασφάλειάς του,
- 3) εγκρίνει, παρακολουθεί και επισκοπεί την εξέλιξη του «Ετήσιου Πλάνου Έργων Ελέγχου» (Audit Plan),
- 4) επισκοπεί τον «Κανονισμό Λειτουργίας» και τις οργανωτικές μεταβολές της Υπηρεσίας Εσωτερικού Ελέγχου και εγκρίνει τις αναθεωρήσεις αυτού,
- 5) επιβλέπει την συμμόρφωση επί του «Κανονισμού Λειτουργίας» της Υπηρεσίας Εσωτερικού Ελέγχου και εποπτεύει την τήρηση του Κώδικα Δεοντολογίας (*Code of Ethics*) όλων των εσωτερικών ελεγκτών,
- 6) διασφαλίζει για την ύπαρξη σε κάθε χρήση της έγκρισης επί των ετήσιων Προγραμμάτων Έργων Ελέγχου που υποβάλλει η Υπηρεσία Εσωτερικού Ελέγχου,
- 7) διενεργεί την ετήσια αξιολόγηση του επικεφαλής της Υπηρεσίας Εσωτερικού Ελέγχου και επισκοπεί τις αντίστοιχες υποβαλλόμενες που αφορούν το προσωπικό αυτής,

- 8) παρακολουθεί τα θέματα που άπτονται της ανεξαρτησίας και αντικειμενικότητας των Ορκωτών Ελεγκτών, λαμβάνοντας υπόψη τις εκάστοτε απαιτήσεις που ορίζονται από την ισχύουσα νομοθεσία, τους κανόνες για τις εισηγμένες στο Χρηματιστήριο Αθηνών εταιρίες, καθώς και τα ισχύοντα επαγγελματικά πρότυπα των Ορκωτών Ελεγκτών,
- 9) παρακολουθεί την πορεία του υποχρεωτικού ελέγχου των ατομικών και ενοποιημένων οικονομικών καταστάσεων,
- 10) επισκοπεί τις εξαμηνιαίες και ετήσιες Οικονομικές Καταστάσεις, καθώς τις ανά τρίμηνο καταρτιζόμενες Λογιστικές Καταστάσεις,
- 11) επισκοπεί την Ετήσια Έκθεση του Διοικητικού Συμβουλίου προς τους Μετόχους, την Έκθεση των Ορκωτών Ελεγκτών και την Ετήσια Οικονομική Έκθεση,
- 12) επισκοπεί την έκθεση των Ορκωτών Ελεγκτών που αναφέρεται στις αδυναμίες του «συστήματος εσωτερικού ελέγχου» και των διαδικασιών για χρηματοοικονομική πληροφόρηση και τη σύνταξη των χρηματοοικονομικών καταστάσεων, συζητά με την Διοίκηση, τους Ορκωτούς Ελεγκτές και την με την Υπηρεσία Εσωτερικού Ελέγχου, οποιοδήποτε σημαντικό θέμα προκύπτει από τους αντίστοιχους ελέγχους,
- 13) υιοθετεί διαδικασίες που στοχεύουν στην λήψη, διατήρηση και διαχείριση παραπόνων αναφορικά με θέματα λογιστικής, «συστημάτων ελέγχου» επί χρηματοοικονομικών, θεμάτων απάτης ή / και καταχρήσεων, τα οποία προέρχονται από το υπαλληλικό προσωπικό της Εταιρίας, με την τήρηση εμπιστευτικότητας και της ανωνυμίας τους, καθώς επίσης και επισκοπεί την επίλυση των ανωτέρω,
- 14) ενημερώνεται για κάθε αναφορά ή επικοινωνία για θέματα συμμόρφωσης των Ορκωτών Ελεγκτών, της Υπηρεσίας Εσωτερικού Ελέγχου και της Νομικής Υπηρεσίας, με την Διοίκηση,
- 15) προάγει και εποπτεύει την διατήρηση καλών σχέσεων συνεργασίας και επικοινωνίας της Υπηρεσίας Εσωτερικού Ελέγχου μεταξύ της Διοίκησης και των λοιπών στελεχών της Εταιρίας και των Ορκωτών Ελεγκτών.

III. Εσωτερικός Έλεγχος

Ο αντικειμενικός σκοπός του Εσωτερικού Ελέγχου είναι η υποστήριξη της Διοίκησης της Εταιρίας στην εκπλήρωση των στόχων της. Για την επίτευξη του σκοπού αυτού, ο Εσωτερικός Έλεγχος υποβάλλει προς την Διοίκηση Εκθέσεις (αναφορές), με τεκμηριωμένες προτάσεις για τη βελτίωση, την αντιμετώπιση και επίλυση των διαπιστούμενων δυσλειτουργιών, αδυναμιών, λαθών και παραλείψεων, θεμάτων σύγκρουσης συμφερόντων, μη αποδοτικότητας και αναποτελεσματικότητας των συστημάτων όλων των δραστηριοτήτων της Εταιρίας που ελέγχονται.

Η Υπηρεσία Εσωτερικού Ελέγχου έχει συσταθεί μετά από σχετική απόφαση του Δ.Σ. -σύμφωνα με την ισχύουσα νομοθεσία - η οποία αναφέρεται σε αυτό μέσω της Επιτροπής Ελέγχου, η οποία είναι αρμόδια για την εποπτεία της λειτουργίας του και την αξιολόγησή του.

Τα βασικά καθήκοντα, οι αρμοδιότητες της Υπηρεσίας Εσωτερικού Ελέγχου και ο τρόπος λειτουργίας της θα πρέπει να περιγράφονται σε σχετικό Κανονισμό Λειτουργίας Εσωτερικού Ελέγχου, ο οποίος θα πρέπει να υποβάλλεται προς έγκριση από το Δ.Σ. της Εταιρίας.

Κάθε διαχειριστική χρήση, η Υπηρεσία Εσωτερικού Ελέγχου υποβάλλει στην Επιτροπή Ελέγχου το Πρόγραμμα Έργων Ελέγχου που θα ακολουθήσει η οποία το εγκρίνει, ενημερώνοντας ακολούθως το Δ.Σ. της Εταιρίας.

Η Υπηρεσία Εσωτερικού Ελέγχου ενημερώνει την Επιτροπή Ελέγχου για το έργο της μέσω αντίστοιχων τακτικών αναφορών που καταρτίζει και υποβάλλει στο Δ.Σ. σε τριμηνιαία βάση, σε κάθε διαχειριστική χρήση.

IV. Οργανωτική Δομή - Εξουσιοδοτήσεις

Η Εταιρία θα πρέπει να διαθέτει αντίστοιχη διάρθρωση των Υπηρεσιακών μονάδων ακολουθώντας ένα συγκεκριμένο Οργανόγραμμα με το οποίο καθίσταται σαφής η δομή της λειτουργίας της, καθώς και έναν Εσωτερικό Κανονισμό Λειτουργίας σύμφωνα με την κείμενη νομοθεσία για τις εισηγμένες εταιρίες, στον οποίο να αναφέρονται οι ρόλοι και τα αντικείμενα δραστηριοτήτάς τους.

Το Δ.Σ. της Εταιρίας θα πρέπει να εκχωρήσει συγκεκριμένες αρμοδιότητες και εξουσιοδοτήσεις προς τα όργανα διοίκησης ανάλογα με το επίπεδο διοικητικής ιεραρχίας που κατέχουν, με καταμερισμό ευθυνών και επαρκή έλεγχο των δραστηριοτήτων της ώστε να καθίσταται δυνατή η αποτελεσματική λειτουργία της υποστηρίζοντας γενικότερα το σύστημα εσωτερικού ελέγχου και διαχείρισης κινδύνων.

Οι εκχωρημένες αρμοδιότητες και εξουσιοδοτήσεις προς τα όργανα διοίκησης θα πρέπει να αποτελούν αντικείμενο επισκόπησης κατά την εξέταση του συστήματος εσωτερικού ελέγχου από τον Εσωτερικό Έλεγχο, αναφορικά με την συμμόρφωση με κανονισμούς και πολιτικές της Εταιρίας.

V. Εταιρικές Πολιτικές και Διαδικασίες

Η Εταιρία θα πρέπει να έχει αναπτύξει τη θέσπιση αντίστοιχων πολιτικών και διαδικασιών οι οποίες να διασφαλίζουν την αποτελεσματικότητα και αποδοτικότητα λειτουργίας των κύριων δραστηριοτήτων της, υποστηρίζοντας τόσο το σύστημα εσωτερικού ελέγχου που έχει υιοθετήσει όσο και την αποτελεσματική διαχείριση κινδύνων.

Οι θεσπισμένες πολιτικές και διαδικασίες θα πρέπει να αποτελούν αντικείμενο αξιολόγησης από το Δ.Σ. της Εταιρίας ώστε να διασφαλίζεται η συμμόρφωση με αυτές, η επάρκεια τους, εξυπηρετώντας την λειτουργική δομή των δραστηριοτήτων της εταιρίας που εκάστοτε ισχύουν και επιτυγχάνοντας την αποτελεσματική και αποδοτική λειτουργία και διαχείριση αυτών.

Οι θεσπισμένες πολιτικές και διαδικασίες θα πρέπει να ανασκοπούνται ώστε να είναι σύγχρονες με το περιβάλλον λειτουργίας, παρέχοντας την πρόσβαση στο προσωπικό της Εταιρίας να πληροφορείται αυτές καθοδηγώντας τη διοικητική ομάδα στην επίτευξη των στόχων της με αποδοτικό τρόπο.

Η Εταιρία θα πρέπει να προασπίζει μέσω των αναπτυγμένων πολιτικών και διαδικασιών τα περιουσιακά της στοιχεία, διασφαλίζοντας στην διαχείριση των λειτουργικών, οικονομικών και απάτης κινδύνων, με αποτελεσματικό τρόπο.

VI. Πληροφοριακό Σύστημα & Επικοινωνία

Η Εταιρία θα πρέπει να έχει αναπτύξει το αντίστοιχο πληροφοριακό σύστημα το οποίο να διασφαλίζει την παροχή της κατάλληλης πληροφορίας που αφορά την χρηματοοικονομική πληροφόρηση.

Η πληροφόρηση που παρέχεται θα πρέπει να είναι αξιόπιστη, πλήρης και σε συνεχή βάση ώστε να διασφαλίζεται η αποτελεσματική εκτίμηση και να πραγματοποιούνται οι κρίσεις που απαιτούνται από την πλευρά της Διοίκησης για την αξιολόγηση των οικονομικών αποτελεσμάτων της Εταιρίας.

Το πληροφοριακό σύστημα θα πρέπει να παρέχει τα στοιχεία εκείνα με τα οποία διασφαλίζεται η συνεχή παρακολούθηση της εξέλιξης της πορείας των οικονομικών μεγεθών σε σχέση με τα αντίστοιχα προϋπολογισμένα, δίνοντας τη δυνατότητα αξιολόγησης των επιδόσεων και των αποκλίσεων που διαπιστώνονται από τη Διοίκηση της Εταιρίας.

Η πληροφόρηση που παρέχεται θα πρέπει να προστατεύεται με την υιοθέτηση κατάλληλων διαδικασιών σε θέματα εχεμύθειας και παράτυπου χειρισμού, διασφαλίζοντας της ακεραιότητα και την ασφαλή διαχείρισή της.

VII. Διαχείριση Κινδύνων

Η Εταιρία θα πρέπει να έχει αναπτύξει τη θέσπιση αντίστοιχων πολιτικών και διαδικασιών οι οποίες να διασφαλίζουν την αποτελεσματική διαχείριση των κινδύνων των δραστηριοτήτων της, υποστηρίζοντας και διαφυλάσσοντας συνολικά το σύστημα εσωτερικού ελέγχου και την χρηματοοικονομική πληροφόρηση.

Οι θεσπισμένες πολιτικές θα πρέπει να προασπίζουν και να κατευθύνουν τη Διοίκηση σε ενέργειες που να αποσκοπούν στην διασφάλιση της ομαλής λειτουργίας των δραστηριοτήτων της Εταιρίας που άπτονται της διατήρησης της ακεραιότητας, αξιοπιστίας και ορθότητας των χρηματοοικονομικών της πληροφοριών.

Οι θεσπισμένες πολιτικές θα πρέπει να διασφαλίζουν στην ασφαλή προστασία, τη διαφύλαξη των στοιχείων του πληροφοριακού συστήματος από το οποίο αντλούνται οι χρηματοοικονομικές πληροφορίες, τον ορθό χειρισμό, τη συμφωνία των οικονομικών μεγεθών για την κατάρτιση των χρηματοοικονομικών και λογιστικών καταστάσεων εκάστης περιόδου.

ΜΕΡΟΣ Γ - ΠΟΛΙΤΙΚΗ ΑΜΟΙΒΩΝ Ι. Γενικά

1. Η διαδικασία καθορισμού των αμοιβών πρέπει να χαρακτηρίζεται από αντικειμενικότητα, διαφάνεια και επαγγελματισμό και να είναι απαλλαγμένη από συγκρούσεις συμφερόντων.
2. Κριτήριο για την παροχή αμοιβών σε μέλη Δ.Σ., διευθυντικά στελέχη και λοιπό προσωπικό της εταιρείας πρέπει να είναι η δημιουργία μακροπρόθεσμης εταιρικής αξίας, η προώθηση της αξιοκρατίας καθώς και η επίτευξη ισορροπίας ανάμεσα στην βραχυπρόθεσμη και την μακροπρόθεσμη απόδοση τους. Κατ' αυτό τον τρόπο η εταιρεία επιτυγχάνει να προσελκύει και να διατηρεί στελέχη με κατάλληλα προσόντα και δεξιότητες.
3. Η βασική ευθύνη του Δ.Σ. σχετικά με την παροχή αμοιβών στα μέλη του συνίσταται στο καθορισμό των αμοιβών των εκτελεστικών και μη εκτελεστικών μελών. Αναλυτικότερα όσον αφορά τα εκτελεστικά μέλη του Δ.Σ. η αμοιβή τους πρέπει να συνδέεται με την εταιρική στρατηγική, τους σκοπούς της εταιρείας και την επίτευξη αυτών με απώτερο σκοπό την δημιουργία μακροπρόθεσμης αξίας στην εταιρεία. Ως προς τα μη εκτελεστικά μέλη προτείνεται η αμοιβή τους να αντανακλά το χρόνο απασχόλησής τους και τις αρμοδιότητες τους. Ενώ συνιστάται η αμοιβή τους να μην συναρτάται άμεσα με την απόδοση της εταιρείας ούτως ώστε να μην αποθαρρύνεται η τυχόν διάθεση εναντίωσης στην διοίκηση αναφορικά με θέματα ανάληψης αυξημένων επιχειρηματικών κινδύνων.
4. Οι αμοιβές των εκτελεστικών μελών του Δ.Σ. προ-εγκρίνονται από το Δ.Σ. ενώ η οριστική έγκριση τόσο για τις αμοιβές των εκτελεστικών όσο και για τις αμοιβές των μη εκτελεστικών μελών παρέχεται από την Γενική Συνέλευση των Μετόχων.

Μέρος Δ - ΣΧΕΣΕΙΣ ΜΕ ΜΕΤΟΧΟΥΣ - ΕΠΕΝΔΥΤΕΣ

I. Επικοινωνία με τους Μετόχους

Το Δ.Σ. πρέπει να μεριμνά για την ύπαρξη συνεχούς και εποικοδομητικού διαλόγου με τους μετόχους της εταιρείας, ιδιαίτερα δε με εκείνους που έχουν σημαντικές συμμετοχές και μακροπρόθεσμη προοπτική. Οφείλει να εξασφαλίσει σε κάθε περίπτωση την ισότιμη μεταχείριση των μετόχων συμπεριλαμβανομένων των μετόχων μειοψηφίας και των αλλοδαπών μετόχων.

Εκτός από συναντήσεις με τους επενδυτές και τις σχετικές εταιρικές παρουσιάσεις («road shows») από τον Διευθύνοντα Σύμβουλο, τον Οικονομικό Διευθυντή, τον Υπεύθυνο επενδυτικών σχέσεων και άλλα στελέχη, ο Πρόεδρος του ΔΣ και ο Διευθύνων Σύμβουλος θα πρέπει να παρίστανται σε συναντήσεις με κύριους μετόχους για θέματα ευρύτερης στρατηγικής και εταιρικής διακυβέρνησης και στην συνέχεια πρέπει να ενημερώνουν σχετικά το Δ.Σ. για τις θέσεις των μετόχων αυτών. Ο Πρόεδρος πρέπει να διασφαλίζει ότι οι απόψεις των μετόχων γνωστοποιούνται στο Δ.Σ.

Η εταιρεία πρέπει να διατηρεί ενεργή ιστοσελίδα, στην οποία να δημοσιεύει περιγραφή της εταιρικής της διακυβέρνησης, της διοικητικής της διάρθρωσης, του ιδιοκτησιακού της καθεστώτος, καθώς και άλλες χρήσιμες για τους μετόχους και τους επενδυτές πληροφορίες.

II. Γενική Συνέλευση των Μετόχων

Η Γενική Συνέλευση είναι το ανώτατο όργανο της εταιρείας, το οποίο συγκαλείται από το Διοικητικό Συμβούλιο και δικαιούται να αποφασίζει για κάθε υπόθεση που αφορά την εταιρεία. Οι νόμιμες αποφάσεις της δεσμεύουν και τους μετόχους που απουσιάζουν ή διαφωνούν. Στην Γενική Συνέλευση δικαιούνται να συμμετέχουν οι μέτοχοι, είτε αυτοπροσώπως είτε δια νομίμως εξουσιοδοτημένου αντιπροσώπου, σύμφωνα με την εκάστοτε προβλεπόμενη νόμιμη διαδικασία. Η Γενική Συνέλευση είναι αρμόδια να αποφασίζει για θέματα όπως:

- α) Παράταση της διάρκειας, συγχώνευση, διάσπαση, μετατροπή, αναβίωση ή διάλυση της εταιρείας,
- β) Τροποποίηση του Καταστατικού,
- γ) Αύξηση ή μείωση του Μετοχικού Κεφαλαίου,
- δ) Έκδοση δανείου με ομολογίες,
- ε) Εκλογή μελών του Διοικητικού Συμβουλίου,
- στ) Εκλογή ελεγκτών και ορισμός της αμοιβής των,
- ζ) Διορισμός Εκκαθαριστών,
- η) Διάθεση Καθαρών Κερδών,
- θ) Έγκριση των Οικονομικών Καταστάσεων.

Το Δ.Σ. πρέπει να διασφαλίζει ότι η προετοιμασία και η διεξαγωγή της Γενικής Συνέλευσης των μετόχων διευκολύνουν την αποτελεσματική άσκηση των δικαιωμάτων των μετόχων, οι οποίοι θα πρέπει να είναι πλήρως ενημερωμένοι για όλα τα θέματα που σχετίζονται με τη συμμετοχή τους στη Γενική Συνέλευση, συμπεριλαμβανομένων των θεμάτων ημερήσιας διάταξης, και των δικαιωμάτων τους κατά τη Γενική Συνέλευση.

Σε συνδυασμό με τις διατάξεις του Νόμου 3884/2010, η εταιρεία πρέπει να αναρτά στην ιστοσελίδα της είκοσι (20) τουλάχιστον ημέρες πριν από τη Γενική Συνέλευση, πληροφορίες σχετικά με:

- την ημερομηνία, την ώρα και τον τόπο σύγκλησης της Γενικής Συνέλευσης των μετόχων,
- τους βασικούς κανόνες και τις πρακτικές συμμετοχής, συμπεριλαμβανομένου του δικαιώματος εισαγωγής θεμάτων στην ημερήσια διάταξη και υποβολής ερωτήσεων, καθώς και των προθεσμιών εντός των οποίων τα δικαιώματα αυτά μπορούν να ασκηθούν,
- τις διαδικασίες ψηφοφορίας, τους όρους αντιπροσώπευσης μέσω πληρεξουσίου και τα χρησιμοποιούμενα έντυπα για ψηφοφορία μέσω πληρεξουσίου, την προτεινόμενη ημερήσια διάταξη της συνέλευσης, συμπεριλαμβανομένων σχεδίων των αποφάσεων προς συζήτηση και ψήφιση, αλλά και τυχόν συνοδευτικών εγγράφων, και
- το συνολικό αριθμό των μετοχών και των δικαιωμάτων ψήφου κατά την ημερομηνία της σύγκλησης.

Ο Πρόεδρος του Δ.Σ. της εταιρείας, ο Διευθύνων Σύμβουλος, ο Γενικός Διευθυντής, ο Οικονομικός Διευθυντής και οι Πρόεδροι των Επιτροπών του Δ.Σ. πρέπει να παρίστανται στη Γενική Συνέλευση των Μετόχων, προκειμένου να παρέχουν πληροφόρηση και ενημέρωση επί θεμάτων που τίθενται προς συζήτηση και επί ερωτήσεων ή διευκρινίσεων που ζητούν οι μέτοχοι. Επιπλέον, στην Γενική Συνέλευση των μετόχων οφείλει να παρίσταται και ο Υπεύθυνος Εσωτερικού Ελέγχου της Εταιρείας.

Κατά τις συνεδριάσεις της Γενικής Συνέλευσης, προεδρεύει προσωρινά ο Πρόεδρος του Διοικητικού Συμβουλίου, ο οποίος ορίζει και αυτόν που θα εκτελεί χρέη γραμματέα.

Μετά την επικύρωση του πίνακα των μετόχων που έχουν δικαίωμα ψήφου, η Γενική Συνέλευση εκλέγει αμέσως το οριστικό προεδρείο, το οποίο συγκροτείται από τον Πρόεδρο και τον γραμματέα που εκτελεί και χρέη ψηφοδέκτη.

Οι αποφάσεις της Γενικής Συνέλευσης πρέπει να λαμβάνονται σύμφωνα με τις διατάξεις της κείμενης νομοθεσίας και τις προβλέψεις του καταστατικού της Εταιρείας.

Περύληψη των αποφάσεων της Γενικής Συνέλευσης των Μετόχων πρέπει να είναι διαθέσιμη στην ιστοσελίδα της εταιρείας το αργότερο την επομένη της διεξαγωγής της, μεταφρασμένη στην αγγλική, εφόσον το τελευταίο επιβάλλεται από την νομοθεσία ή/και την μετοχική σύνθεση της εταιρείας.

Ο Πρόεδρος της Γενικής Συνέλευσης πρέπει να διαθέτει επαρκή χρόνο για την υποβολή ερωτήσεων από τους μετόχους.

Στη Γενική Συνέλευση της Εταιρείας πρέπει να μπορεί να συμμετέχει και να ψηφίζει κάθε μέτοχος που εμφανίζεται με την ιδιότητα αυτή στα αρχεία του φορέα στον οποίο τηρούνται οι κινητές αξίες της Εταιρείας. Ο μέτοχος μπορεί να διορίσει αντιπρόσωπο εφόσον το επιθυμεί. Η άσκηση των εν λόγω δικαιωμάτων γίνεται σύμφωνα με την εκάστοτε ισχύουσα νομοθεσία

ΜΕΡΟΣ Ε : ΛΟΙΠΑ ΠΛΗΡΟΦΟΡΙΑΚΑ ΣΤΟΙΧΕΙΑ

I. ΣΥΝΘΕΣΗ ΔΣ –ΔΙΑΧΕΙΡΙΣΤΙΚΩΝ & ΕΠΟΠΤΙΚΩΝ ΟΡΓΑΝΩΝ

ΣΥΝΘΕΣΗ ΔΣ		
Πρόεδρος	Παναγιώτης Πασχαλάκης	Εκτελεστικό
Αντιπρόεδρος	Θεόδωρος Καραγιάννης	Εκτελεστικό
Διευθύνων Σύμβουλος	Νικόλαος Πασχαλάκης	Εκτελεστικό
Εντεταλμένος σύμβουλος	Εμμανουήλ Ξιώνης	Εκτελεστικό
Μέλος	Ιωάννης Καλαντζάκης	Ανεξάρτητο–μη εκτελεστικό
Μέλος	Ιωάννα Ιακωβάκη	Μη εκτελεστικό
Μέλος	Αθανάσιος Παπαγγελόπουλος	Ανεξάρτητο-μη εκτελεστικό

ΕΠΙΤΡΟΠΗ ΕΛΕΓΧΟΥ		
Πρόεδρος	Ιωάννης Καλαντζάκης	Ανεξάρτητο –μη εκτελεστικό
Μέλος	Ιωάννα Ιακωβάκη	Μη εκτελεστικό
Μέλος	Αθανάσιος Παπαγγελόπουλος	Μη εκτελεστικό

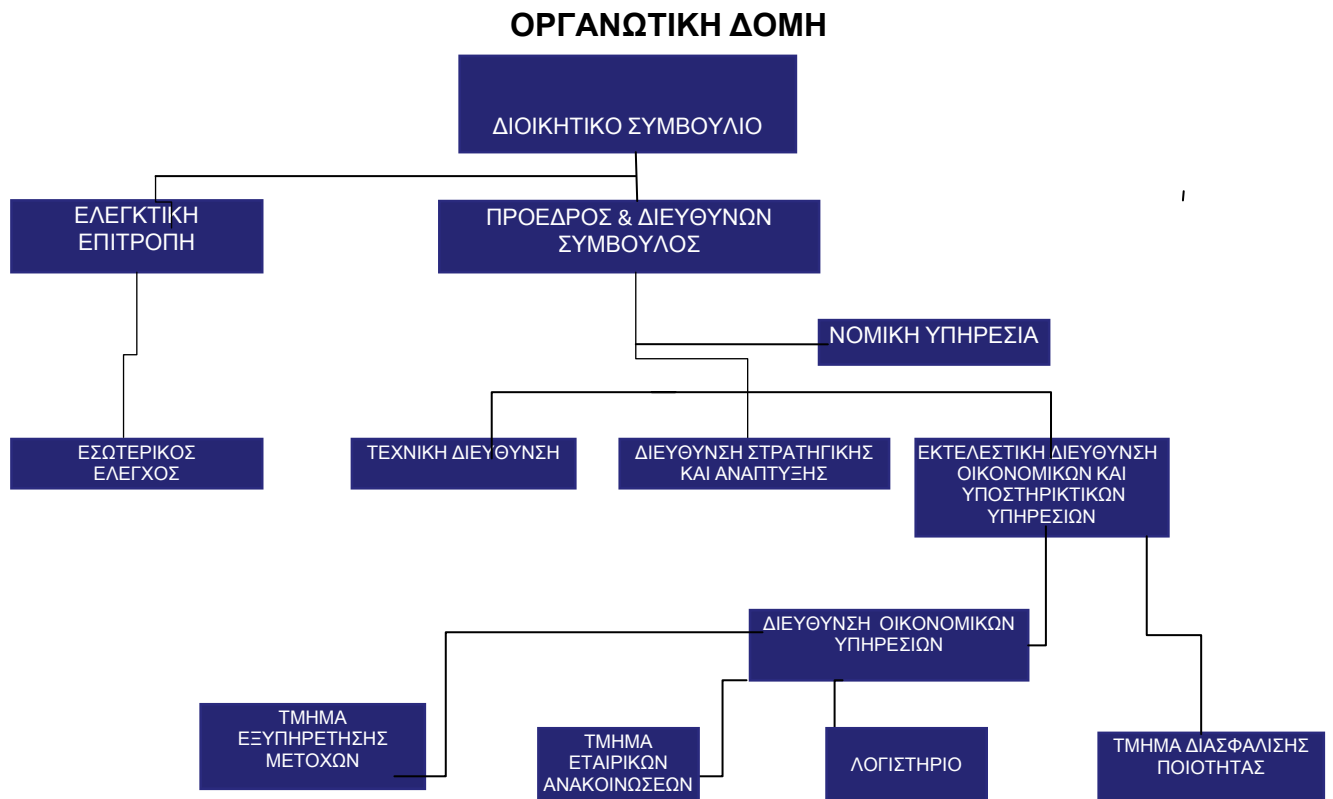

II. ΠΟΛΙΤΙΚΗ ΠΟΛΥΜΟΡΦΙΑΣ ΟΡΓΑΝΩΝ

- Αναγνωρίζεται ως καίριας σημασίας η δομή του Συμβουλίου για την επίτευξη των στόχων της εταιρείας στα πλαίσια της Εταιρικής Διακυβέρνησης
- Η ποικιλομορφία των αρμοδιοτήτων και των απόψεων ως ακόλουθο της πολυμορφίας του Δ.Σ. ανοίγει τους ορίζοντες κατανόησης του επιχειρήν
- Η εταιρεία ενσυνείδητα έχει επιλέξει και έχει ενισχύσει την πολυμορφία των συμβουλίων της προκειμένου να εξασφαλίσει ένα ολοκληρωμένο προφίλ
- Πιο συγκεκριμένα η εταιρεία εφαρμόζει πολιτική πολυμορφίας της σύνθεσης των εποπτικών οργάνων της σε επαγγελματικό και κοινωνικό επίπεδο, διαφορά φύλου, καθώς και ηλικιακή μεταξύ τους απόσταση, πρακτική η οποία φέρνει ισορροπία στην άσκηση των καθηκόντων αυξάνοντας ταυτόχρονα τη διαφάνεια των πρακτικών εφαρμογής της επιχειρηματικής δραστηριότητας

ΠΛΗΡΟΦΟΡΙΕΣ ΤΟΥ ΑΡΘΡΟΥ 4 ΠΑΡ.7 ΤΟΥ Ν.3556/2007-ΕΠΕΞΗΓΗΜΑΤΙΚΗ ΕΚΘΕΣΗ

1.Διάρθρωση μετοχικού κεφαλαίου.

Το μετοχικό κεφάλαιο της Εταιρίας ανέρχεται σε Ευρώ 12.852.206,40 και διαιρείται σε 27.345.120 μετοχές, ονομαστικής αξίας 0,47 ΕΥΡΩ έκαστη. Όλες οι μετοχές είναι εισηγμένες προς διαπραγμάτευση στην Αγορά Αξιών του Χρηματιστηρίου Αθηνών, στην κατηγορία Μεσαίας και Μικρής Κεφαλαιοποίησης. Οι μετοχές της Εταιρίας είναι κοινές ονομαστικές με δικαίωμα ψήφου.

2. Περιορισμοί στη μεταβίβαση μετοχών της εταιρίας.

Η μεταβίβαση των μετοχών της Εταιρίας γίνεται όπως ορίζει ο νόμος και δεν υφίστανται περιορισμοί στη μεταβίβαση από το καταστατικό της.

3. Σημαντικές άμεσες ή έμμεσες συμμετοχές κατά την έννοια των διατάξεων του Π.Δ. 51/1992.

Όπως μας γνωστοποιήθηκε από την Τράπεζα EFG EUROBANK ERGASIAS AE την 21/7/2006 κατ εφαρμογή της διατάξεως του άρθρου 5 παρ.1 του ΠΔ 51/92 και όπως αυτό αντικαταστάθηκε με το άρθρο 11 παρ.1 Ν.2744/99, η τράπεζα από την 20/7/2006 με την ιδιότητα του εκπροσώπου των ομολογιούχων απέκτησε για λογαριασμό των ομολογιούχων τα δικαιώματα ψήφου επί 4.300.000 μετοχών της εταιρείας μας από την εταιρεία Πουλιάδης και Συνεργάτες Α.Ε.Β.Ε.(μετά το split οι μετοχές έγιναν 1.075.000).Οι μετοχές οι οποίες ενσωματώνουν τα δικαιώματα ψήφου έχουν δοθεί ως ενέχυρο στους ομολογιούχους από την εταιρεία Πουλιάδης και Συνεργάτες Α.Ε.Β.Ε. και αντιστοιχούν σε ποσοστό 15,72 % του συνόλου του μετοχικού κεφαλαίου της εταιρείας μας.

4. Κάτοχοι κάθε είδους μετοχών που παρέχουν ειδικά δικαιώματα ελέγχου.

Δεν υπάρχουν κάτοχοι μετοχών της Εταιρίας που παρέχουν ειδικά δικαιώματα ελέγχου.

5. Περιορισμοί στο δικαίωμα ψήφου.

Εκ του καταστατικού δεν προκύπτει ότι υπάρχουν περιορισμοί στα δικαιώματα ψήφου και όπως μας γνωστοποιήθηκε από την Τράπεζα EFG EUROBANK ERGASIAS AE την 21/7/2006 κατ εφαρμογή της διατάξεως του άρθρου 5 παρ.1 του ΠΔ 51/92 και όπως αυτό αντικαταστάθηκε με το άρθρο 11 παρ.1 Ν.2744/99, η τράπεζα από την 20/7/2006 με την ιδιότητα του εκπροσώπου των ομολογιούχων απέκτησε για λογαριασμό των ομολογιούχων τα δικαιώματα ψήφου επί 4.300.000 μετοχών της εταιρείας μας από την εταιρεία Πουλιάδης και Συνεργάτες Α.Ε.Β.Ε.(μετά το split οι μετοχές έγιναν 1.075.000).Οι μετοχές οι οποίες ενσωματώνουν τα δικαιώματα ψήφου έχουν δοθεί ως ενέχυρο στους ομολογιούχους από την εταιρεία Πουλιάδης και Συνεργάτες Α.Ε.Β.Ε. και αντιστοιχούν σε ποσοστό 15,72 % του συνόλου του μετοχικού κεφαλαίου της εταιρείας μας.

6. Συμφωνίες μεταξύ των μετόχων της Εταιρίας.

Δεν είναι γνωστή στην Εταιρία η ύπαρξη συμφωνιών μεταξύ των μετόχων της, οι οποίες συνεπάγονται περιορισμούς στη μεταβίβαση των μετοχών της ή στην άσκηση δικαιωμάτων ψήφου που απορρέουν από τις μετοχές της.

7. Κανόνες διορισμού και αντικατάσταση μελών του Διοικητικού Συμβουλίου και τροποποίηση του καταστατικού.

Οι κανόνες που προβλέπει το καταστατικό της Εταιρίας για το διορισμό και την αντικατάσταση των μελών του Διοικητικού Συμβουλίου της και την τροποποίηση των διατάξεων του καταστατικού δεν διαφοροποιούνται από τα προβλεπόμενα στον Κ.Ν. 2190/1920.

8. Αρμοδιότητα του Διοικητικού Συμβουλίου ή ορισμένων μελών του για έκδοση νέων μετοχών ή την αγορά ιδίων μετοχών.

Σύμφωνα με το άρθρο 7 παρ.3α του καταστατικού της Εταιρίας και με την επιφύλαξη του εδαφίου (β) της ίδιας παραγράφου, κατά την διάρκεια της πρώτης πενταετίας από την σύσταση της εταιρείας ή μέσα σε χρονικό διάστημα πέντε χρόνων από την σχετική απόφαση της Γενικής Συνέλευσης των μετόχων με την οποία θα εκχωρούνται στο Διοικητικό Συμβούλιο οι παρακάτω εξουσίες, το Διοικητικό Συμβούλιο έχει το δικαίωμα με απόφαση του, για την οποία χρειάζεται πλειοψηφία των δύο τρίτων (2/3) τουλάχιστον του συνόλου των μελών του, να αυξάνει ολικά ή μερικά, το μετοχικό κεφάλαιο με έκδοση νέων μετοχών. Το ποσό της αύξησης δεν μπορεί να υπερβεί το ποσό του μετοχικού κεφαλαίου που έχει καταβληθεί κατά την ημερομηνία λήψης της σχετικής απόφασης από την Γενική Συνέλευση.

9. Σημαντική συμφωνία που έχει συνάψει η Εταιρία και η οποία τίθεται σε ισχύ, τροποποιείται ή λήγει σε περίπτωση αλλαγής στον έλεγχο της Εταιρίας κατόπιν δημόσιας πρότασης και τα αποτελέσματα της συμφωνίας αυτής.

Δεν υφίσταται τέτοια συμφωνία.

10. Κάθε συμφωνία που η Εταιρία έχει συνάψει με τα μέλη του Διοικητικού της Συμβουλίου ή με το προσωπικό της, η οποία προβλέπει αποζημίωση σε περίπτωση παραίτησης ή απόλυσης χωρίς βάσιμο λόγο ή τερματισμό της θητείας ή της απασχόλησης τους εξαιτίας της δημόσιας πρότασης.

Δεν υπάρχουν συμφωνίες της Εταιρίας με τα μέλη του Διοικητικού Συμβουλίου της ή με το προσωπικό της, οι οποίες να προβλέπουν την καταβολή αποζημίωσης ειδικά σε περίπτωση παραίτησης ή απόλυσης χωρίς βάσιμο λόγο ή τερματισμού της θητείας ή της απασχόλησης τους εξαιτίας δημόσιας πρότασης.

3. ΕΚΘΕΣΗ ΑΝΕΞΑΡΤΗΤΟΥ ΟΡΚΩΤΟΥ ΕΛΕΓΚΤΗ-ΛΟΓΙΣΤΗ

Προς τους μετόχους της Εταιρίας «QUALITY AND RELIABILITY ΕΦΑΡΜΟΓΕΣ ΥΨΗΛΗΣ ΤΕΧΝΟΛΟΓΙΑΣ ΑΝΩΝΥΜΗ ΒΙΟΜΗΧΑΝΙΚΗ ΚΑΙ ΕΜΠΟΡΙΚΗ ΕΤΑΙΡΕΙΑ»

Έκθεση Ελέγχου επί των Εταιρικών και Ενοποιημένων Χρηματοοικονομικών Καταστάσεων

Ελέγξαμε τις συνημμένες εταιρικές και τις ενοποιημένες χρηματοοικονομικές καταστάσεις της Εταιρίας «QUALITY AND RELIABILITY ΕΦΑΡΜΟΓΕΣ ΥΨΗΛΗΣ ΤΕΧΝΟΛΟΓΙΑΣ ΑΝΩΝΥΜΗ ΒΙΟΜΗΧΑΝΙΚΗ ΚΑΙ ΕΜΠΟΡΙΚΗ ΕΤΑΙΡΕΙΑ», οι οποίες αποτελούνται από την εταιρική και ενοποιημένη κατάσταση χρηματοοικονομικής θέσης της 31^{ης} Δεκεμβρίου 2016, τις εταιρικές και ενοποιημένες καταστάσεις συνολικού εισοδήματος, μεταβολών ιδίων κεφαλαίων και ταμειακών ροών της χρήσεως που έληξε την ημερομηνία αυτή, καθώς και περιήληψη σημαντικών λογιστικών αρχών και μεθόδων και λοιπές επεξηγηματικές πληροφορίες.

Ευθύνη της Διοίκησης για τις Εταιρικές και Ενοποιημένες Χρηματοοικονομικές Καταστάσεις

Η διοίκηση έχει την ευθύνη για την κατάρτιση και εύλογη παρουσίαση αυτών των εταιρικών και ενοποιημένων χρηματοοικονομικών καταστάσεων σύμφωνα με τα Διεθνή Πρότυπα Χρηματοοικονομικής Αναφοράς, όπως αυτά έχουν υιοθετηθεί από την Ευρωπαϊκή Ένωση, όπως και για εκείνες τις εσωτερικές δικλίδες, που η διοίκηση καθορίζει ως απαραίτητες, ώστε να καθίσταται δυνατή η κατάρτιση εταιρικών και ενοποιημένων χρηματοοικονομικών καταστάσεων απαλλαγμένων από ουσιώδη ανακρίβεια, που οφείλεται είτε σε απάτη είτε σε λάθος.

Ευθύνη του Ελεγκτή

Η δική μας ευθύνη είναι να εκφράσουμε γνώμη επί αυτών των εταιρικών και ενοποιημένων χρηματοοικονομικών καταστάσεων με βάση τον έλεγχό μας. Διενεργήσαμε τον έλεγχό μας σύμφωνα με τα Διεθνή Πρότυπα Ελέγχου, που έχουν ενσωματωθεί στην Ελληνική Νομοθεσία (ΦΕΚ/Β'/2848/23.10.2012). Τα πρότυπα αυτά απαιτούν να συμμορφωνόμαστε με κανόνες δεοντολογίας, καθώς και να σχεδιάζουμε και διενεργούμε τον έλεγχο με σκοπό την απόκτηση εύλογης διασφάλισης για το εάν οι εταιρικές και ενοποιημένες χρηματοοικονομικές καταστάσεις είναι απαλλαγμένες από ουσιώδη ανακρίβεια.

Ο έλεγχος περιλαμβάνει τη διενέργεια διαδικασιών για την απόκτηση ελεγκτικών τεκμηρίων, σχετικά με τα ποσά και τις γνωστοποιήσεις στις εταιρικές και τις ενοποιημένες χρηματοοικονομικές καταστάσεις. Οι επιλεγόμενες διαδικασίες βασίζονται στην κρίση του ελεγκτή περιλαμβανομένης της εκτίμησης των κινδύνων ουσιώδους ανακρίβειας των εταιρικών και ενοποιημένων χρηματοοικονομικών καταστάσεων, που οφείλεται είτε σε απάτη είτε σε λάθος. Κατά τη διενέργεια αυτών των εκτιμήσεων κινδύνου, ο ελεγκτής εξετάζει τις εσωτερικές δικλίδες που σχετίζονται με την κατάρτιση και εύλογη παρουσίαση των εταιρικών και ενοποιημένων χρηματοοικονομικών καταστάσεων της εταιρείας, με σκοπό το σχεδιασμό ελεγκτικών διαδικασιών κατάλληλων για τις περιστάσεις, αλλά όχι με σκοπό την έκφραση γνώμης επί της αποτελεσματικότητας των εσωτερικών δικλίδων της εταιρείας. Ο έλεγχος περιλαμβάνει επίσης την αξιολόγηση της καταλληλότητας των λογιστικών αρχών και μεθόδων που χρησιμοποιήθηκαν και του εύλογου των εκτιμήσεων που έγιναν από τη διοίκηση, καθώς και αξιολόγηση της συνολικής παρουσίας των εταιρικών και ενοποιημένων χρηματοοικονομικών καταστάσεων.

Πιστεύουμε ότι τα ελεγκτικά τεκμήρια που έχουμε συγκεντρώσει είναι επαρκή και κατάλληλα για τη θεμελίωση της ελεγκτικής μας γνώμης.

Γνώμη

Κατά τη γνώμη μας, οι συνημμένες εταιρικές και ενοποιημένες χρηματοοικονομικές καταστάσεις παρουσιάζουν εύλογα, από κάθε ουσιώδη άποψη, την οικονομική θέση της Εταιρίας «QUALITY AND RELIABILITY ΕΦΑΡΜΟΓΕΣ ΥΨΗΛΗΣ ΤΕΧΝΟΛΟΓΙΑΣ ΑΝΩΝΥΜΗ ΒΙΟΜΗΧΑΝΙΚΗ ΚΑΙ ΕΜΠΟΡΙΚΗ ΕΤΑΙΡΕΙΑ» και των θυγατρικών αυτής κατά την 31^η Δεκεμβρίου 2016, τη χρηματοοικονομική τους επίδοση και τις ταμειακές τους ροές για τη χρήση που έληξε την ημερομηνία αυτή σύμφωνα με τα Διεθνή Πρότυπα Χρηματοοικονομικής Αναφοράς, όπως αυτά έχουν υιοθετηθεί από την Ευρωπαϊκή Ένωση.

Έκθεση επί Άλλων Νομικών και Κανονιστικών Απαιτήσεων

Λαμβάνοντας υπόψη ότι η διοίκηση έχει την ευθύνη για την κατάρτιση της Έκθεσης Διαχείρισης του Διοικητικού Συμβουλίου και της Δήλωσης Εταιρικής Διακυβέρνησης που περιλαμβάνεται στην έκθεση αυτή, κατ' εφαρμογή των διατάξεων της παραγράφου 5 του άρθρου 2 (μέρος Β) του Ν. 4336/2015, σημειώνουμε ότι:

- α) Στην Έκθεση Διαχείρισης του Διοικητικού Συμβουλίου περιλαμβάνεται δήλωση εταιρικής διακυβέρνησης, η οποία παρέχει τα πληροφοριακά στοιχεία που ορίζονται στο άρθρο 43ββ του Κωδ. Ν. 2190/1920.
- β) Κατά τη γνώμη μας η Έκθεση Διαχείρισης του Διοικητικού Συμβουλίου έχει καταρτισθεί σύμφωνα με τις ισχύουσες νομικές απαιτήσεις των άρθρων 43α και 107Α και της παραγράφου 1 (περιπτώσεις γ' και δ') του άρθρου 43ββ του Κωδ. Ν. 2190/1920 και το περιεχόμενο αυτής αντιστοιχεί με τις συνημμένες εταιρικές και ενοποιημένες χρηματοοικονομικές καταστάσεις της χρήσης που έληξε την 31/12/2016.
- γ) Με βάση τη γνώση που αποκτήσαμε κατά το έλεγχό μας, για την Εταιρία «QUALITY AND RELIABILITY ΕΦΑΡΜΟΓΕΣ ΥΨΗΛΗΣ ΤΕΧΝΟΛΟΓΙΑΣ ΑΝΩΝΥΜΗ ΒΙΟΜΗΧΑΝΙΚΗ ΚΑΙ ΕΜΠΟΡΙΚΗ ΕΤΑΙΡΕΙΑ» και το περιβάλλον της, δεν έχουμε εντοπίσει ουσιώδεις ανακρίβειες στην Έκθεση Διαχείρισης του Διοικητικού της Συμβουλίου.



BDO Ορκωτοί Ελεγκτές Α.Ε.
Λ. Μεσογείων 449, Αγ. Παρασκευή
ΑΜ ΣΟΕΑ: 173

Αγ. Παρασκευή, 6 Απριλίου 2017
Ο Ορκωτός Ελεγκτής Λογιστής

Ιωάννης Β. Καλογερόπουλος
ΑΜ/ΣΟΕΑ: 10741

4. ΣΤΟΙΧΕΙΑ ΚΑΤΑΣΤΑΣΗΣ ΣΥΝΟΛΙΚΩΝ ΕΣΟΔΩΝ

Α) ΕΤΑΙΡΕΙΑ

		ΣΤΟΙΧΕΙΑ ΚΑΤΑΣΤΑΣΗΣ ΣΥΝΟΛΙΚΩΝ ΕΣΟΔΩΝ (ποσά εκφρασμένα σε €)	
ΛΟΓΑΡΙΑΣΜΟΙ ΑΠΟΤΕΛΕΣΜΑΤΩΝ		ΕΤΑΙΡΕΙΑ	
	ΣΗΜ	01.01-31.12.2016	01.01-31.12.2015
ΚΥΚΛΟΣ ΕΡΓΑΣΙΩΝ	22	3.386.454,52	6.325.396,03
ΜΕΙΟΝ:ΚΟΣΤΟΣ ΠΩΛΗΘΕΝΤΩΝ	23 Γ	2.221.658,64	6.075.878,76
ΜΙΚΤΑ ΚΕΡΔΗ /(ΖΗΜΙΕΣ)		1.164.795,88	249.517,27
ΑΛΛΑ ΛΕΙΤΟΥΡΓΙΚΑ ΕΣΟΔΑ/(ΕΞΟΔΑ)	25	12.746,22	539.580,55
ΣΥΝΟΛΟ		1.177.542,10	789.097,82
ΕΞΟΔΑ ΛΕΙΤΟΥΡΓΙΑΣ ΔΙΑΘΕΣΗΣ	23 Β	238.906,23	364.720,71
ΕΞΟΔΑ ΔΙΟΙΚΗΤΙΚΗΣ ΛΕΙΤΟΥΡΓΙΑΣ	23 Α	926.972,61	1.589.179,78
ΛΕΙΤΟΥΡΓΙΚΟ ΚΕΡΑΟΣ (ΖΗΜΙΑ)		11.663,26	-1.164.802,67
ΧΡΗΜΑΤΟΟΙΚΟΝΟΜΙΚΑ ΕΣΟΔΑ/ (ΕΞΟΔΑ)	24	-187.307,05	-323.978,37
ΕΣΟΔΑ/(ΕΞΟΔΑ ΕΠΕΝΔΥΣΕΩΝ)	24,11Β	-29.400,00	0,00
ΚΕΡΑΟΣ ΠΡΟ ΦΟΡΩΝ		-205.043,79	-1.488.781,04
ΜΕΙΟΝ ΦΟΡΟΙ	18	-58.560,71	-384.863,05
ΚΕΡΔΗ/(ΖΗΜΙΕΣ) ΜΕΤΑ ΑΠΟ ΦΟΡΟΥΣ (Α)		-146.483,08	-1.103.917,99
ΙΔΙΟΚΤΗΤΕΣ ΜΗΤΡΙΚΗΣ		-146.483,08	-1.103.917,99
ΜΗ ΕΛΕΓΧΟΥΣΕΣ ΣΥΜΜΕΤΟΧΕΣ		0,00	0,00
ΛΟΙΠΑ ΣΥΝΟΛΙΚΑ ΕΣΟΔΑ ΜΕΤΑ ΑΠΟ ΦΟΡΟΥΣ (Β)		13.872,26	9.482,45
ΣΥΓΚΕΝΤΡΩΤΙΚΑ ΣΥΝΟΛΙΚΑ ΕΣΟΔΑ ΜΕΤΑ ΑΠΟ ΦΟΡΟΥΣ (Α) + (Β)		-132.610,82	-1.094.435,54
ΙΔΙΟΚΤΗΤΕΣ ΜΗΤΡΙΚΗΣ		-132.610,82	-1.094.435,54
ΜΗ ΕΛΕΓΧΟΥΣΕΣ ΣΥΜΜΕΤΟΧΕΣ		0,00	0,00
ΚΕΡΔΗ ΜΕΤΑ ΑΠΟ ΦΟΡΟΥΣ ΑΝΑ ΜΕΤΟΧΗ-ΒΑΣΙΚΑ(ΣΕ €)	21	-0,0054	-0,0404

Β) ΟΜΙΛΟΣ

		ΣΤΟΙΧΕΙΑ ΚΑΤΑΣΤΑΣΗΣ ΣΥΝΟΛΙΚΩΝ ΕΣΟΔΩΝ (ποσά εκφρασμένα σε €)	
ΛΟΓΑΡΙΑΣΜΟΙ ΑΠΟΤΕΛΕΣΜΑΤΩΝ		ΟΜΙΛΟΣ	
	ΣΗΜ	01.01-31.12.2016	01.01-31.12.2015
ΚΥΚΛΟΣ ΕΡΓΑΣΙΩΝ	22	4.627.056,65	7.605.882,29
ΜΕΙΟΝ:ΚΟΣΤΟΣ ΠΩΛΗΘΕΝΤΩΝ	23 Γ	3.445.372,80	7.055.354,33
ΜΙΚΤΑ ΚΕΡΑΗ/(ΖΗΜΙΕΣ)		1.181.683,85	550.527,96
ΑΛΛΑ ΛΕΙΤΟΥΡΓΙΚΑ ΕΣΟΔΑ/(ΕΞΟΔΑ)	25	22.794,03	539.086,28
ΣΥΝΟΛΟ		1.204.477,88	1.089.614,24
ΕΞΟΔΑ ΛΕΙΤΟΥΡΓΙΑΣ ΔΙΑΘΕΣΗΣ	23 Β	257.170,52	391.253,63
ΕΞΟΔΑ ΔΙΟΙΚΗΤΙΚΗΣ ΛΕΙΤΟΥΡΓΙΑΣ	23 Α	1.028.372,58	2.126.247,82
ΛΕΙΤΟΥΡΓΙΚΟ ΚΕΡΑΟΣ (ΖΗΜΙΑ)		-81.065,22	-1.427.887,21
ΧΡΗΜΑΤΟΟΙΚΟΝΟΜΙΚΑ ΕΣΟΔΑ/(ΕΞΟΔΑ)	24	-341.436,15	-492.031,59
ΕΣΟΔΑ/(ΕΞΟΔΑ ΕΠΕΝΔΥΣΕΩΝ)	24,11Β	-29.400,00	0,00
ΚΕΡΑΟΣ ΠΡΟ ΦΟΡΩΝ		-451.901,37	-1.919.918,80
ΜΕΙΟΝ ΦΟΡΟΙ	18	-47.257,42	-429.713,90
ΚΕΡΑΗ/(ΖΗΜΙΕΣ) ΜΕΤΑ ΑΠΟ ΦΟΡΟΥΣ (Α)		-404.643,95	-1.490.204,90
ΙΔΙΟΚΤΗΤΕΣ ΜΗΤΡΙΚΗΣ (2)		-404.643,95	-1.490.204,90
ΜΗ ΕΛΕΓΧΟΥΣΕΣ ΣΥΜΜΕΤΟΧΕΣ		0,00	0,00
ΛΟΙΠΑ ΣΥΝΟΛΙΚΑ ΕΣΟΔΑ ΜΕΤΑ ΑΠΟ ΦΟΡΟΥΣ (Β)		25.615,25	9.521,45
ΣΥΓΚΕΝΤΡΩΤΙΚΑ ΣΥΝΟΛΙΚΑ ΕΣΟΔΑ ΜΕΤΑ ΑΠΟ ΦΟΡΟΥΣ (Α)+(Β)		-379.028,70	-1.480.683,45
ΙΔΙΟΚΤΗΤΕΣ ΜΗΤΡΙΚΗΣ		-379.028,70	-1.480.683,45
ΜΗ ΕΛΕΓΧΟΥΣΕΣ ΣΥΜΜΕΤΟΧΕΣ		0,00	0,00
ΚΕΡΑΗ ΜΕΤΑ ΑΠΟ ΦΟΡΟΥΣ ΑΝΑ ΜΕΤΟΧΗ –ΒΑΣΙΚΑ(ΣΕ €)	21	-0,0148	-0,0545

5. ΣΤΟΙΧΕΙΑ ΚΑΤΑΣΤΑΣΗΣ ΟΙΚΟΝΟΜΙΚΗΣ ΘΕΣΗΣ

		ΣΤΟΙΧΕΙΑ ΚΑΤΑΣΤΑΣΗΣ ΟΙΚΟΝΟΜΙΚΗΣ ΘΕΣΗΣ (ποσά εκφρασμένα σε €)			
		ΟΜΙΛΟΣ		ΕΤΑΙΡΕΙΑ	
	ΣΗΜ	31/12/2016	31/12/2015	31/12/2016	31/12/2015
Ασώματα πάγια	11Α	2.713.901,73	2.247.138,93	2.713.901,73	2.247.138,93
Ιδιοχρησιμοποιούμενα ενσώματα πάγια στοιχεία	11Α	151.872,90	94.504,36	51.420,46	94.504,36
Επενδύσεις σε ακίνητα	11Α	536.895,44	543.925,46	536.895,44	543.925,46
Επενδύσεις σε θυγατρικές & κοινοπραξίες	11 Δ	0,00	0,00	108.848,93	108.848,93
Λοιπά μη κυκλοφορούντα περιουσιακά στοιχεία	11Γ	653.778,88	632.895,66	606.761,82	570.067,25
Μη κυκλοφορούντα περιουσιακά στοιχεία προορισμένα για πώληση	11Β	106.021,50	135.421,50	106.021,50	135.421,50
Σύνολο μη κυκλοφορούντων στοιχείων του ενεργητικού		4.162.470,45	3.653.885,91	4.123.849,88	3.699.906,43
Αποθέματα	12	253.465,34	163.056,28	103.676,53	85.888,69
Απαιτήσεις από πελάτες	13	2.391.714,92	2.805.861,14	2.390.154,08	2.610.929,33
Λοιπά κυκλοφορούντα περιουσιακά στοιχεία	14Α	1.734.017,66	3.579.776,45	1.725.402,54	3.621.296,17
Ταμιακά διαθέσιμα και ταμειακά ισοδύναμα	14Β	2.159.515,59	4.475.059,76	1.731.376,89	3.861.965,35
Σύνολο κυκλοφορούντων στοιχείων του ενεργητικού		6.538.713,51	11.023.753,63	5.950.610,04	10.180.079,54
Σύνολο Ενεργητικού		10.701.183,96	14.677.639,54	10.074.459,92	13.879.985,97
Μετοχικό κεφάλαιο	19Α	12.852.206,40	12.852.206,40	12.852.206,40	12.852.206,40
Κέρδη εις νέον	19Γ	-13.028.732,91	-12.649.704,21	-12.137.706,53	-12.005.095,71
Λοιπά στοιχεία ιδίων κεφαλαίων	19Β	5.146.526,86	5.146.526,86	5.143.467,31	5.143.467,31
Σύνολο ιδίων κεφαλαίων αποδιδόμενων στους ιδιοκτήτες της μητρικής(α)		4.970.000,35	5.349.029,05	5.857.967,18	5.990.578,00
Μη ελέγχουσες συμμετοχές(β)		0,00	0,00	0,00	0,00
Σύνολο ιδίων κεφαλαίων(γ) = (α)+(β)		4.970.000,35	5.349.029,05	5.857.967,18	5.990.578,00
Μακροπρόθεσμα δάνεια	15Β	1.500.000,00	2.100.000,00	0,00	0,00
Προβλέψεις για αποζημίωση προσωπικού & λοιπές μακροπρόθεσμες υποχρεώσεις	15 Α,Γ	180.081,35	219.284,70	165.198,53	149.268,72
Σύνολο μακροπρόθεσμων υποχρεώσεων		1.680.081,35	2.319.284,70	165.198,53	149.268,72
Βραχυπρόθεσμα δάνεια	16	1.150.087,79	1.366.637,63	1.800.087,79	2.966.739,63
Προμηθευτές & λοιπές βραχυπρόθεσμες υποχρεώσεις	17	2.901.014,47	5.642.688,15	2.251.206,42	4.773.399,62
Σύνολο Βραχυπρόθεσμων υποχρεώσεων		4.051.102,26	7.009.325,78	4.051.294,21	7.740.139,25
Σύνολο υποχρεώσεων (δ)		5.731.183,61	9.328.610,48	4.216.492,74	7.889.407,97
Σύνολο υποχρεώσεων και ιδίων κεφαλαίων (γ)+(δ)		10.701.183,96	14.677.639,54	10.074.459,92	13.879.985,97

6. ΣΤΟΙΧΕΙΑ ΚΑΤΑΣΤΑΣΗΣ ΜΕΤΑΒΟΛΩΝ ΙΔΙΩΝ ΚΕΦΑΛΑΙΩΝ

ΕΤΑΙΡΕΙΑ 31/12/2016

ΚΑΤΑΣΤΑΣΗ ΜΕΤΑΒΟΛΩΝ ΚΑΘΑΡΗΣ ΘΕΣΗΣ					
	Μετοχικό κεφάλαιο	Κεφάλαιο υπερ το άρτιο	Λοιπά Αποθεματικά	Υπόλοιπο εις νέον	Σύνολο
Υπόλοιπα κατά την 01.01.2016	12.852.206,40	4.532.885,14	610.582,17	-12.005.095,71	5.990.578,00
Κέρδος μετά από φόρους 01.01-31.12.2016	0,00	0,00	0,00	-146.483,08	-146.483,08
Πρόβλεψη αποζημίωσης προσωπικού	0,00	0,00	0,00	13.872,26	13.872,26
Υπόλοιπα κατά την 31.12.2016	12.852.206,40	4.532.885,14	610.582,17	-12.137.706,53	5.857.967,18

ΟΜΙΛΟΣ 31/12/2016

ΚΑΤΑΣΤΑΣΗ ΜΕΤΑΒΟΛΩΝ ΤΗΣ ΚΑΘΑΡΗΣ ΘΕΣΗΣ					
	Μετοχικό κεφάλαιο	Κεφάλαιο υπέρ το άρτιο	Λοιπά Αποθεματικά	Υπόλοιπο εις νέον	Σύνολο
Υπόλοιπα κατά την 01.01.2016	12.852.206,40	4.532.885,14	613.641,72	-12.649.704,21	5.349.029,05
Κέρδος μετά από φόρους 01.01- 31.12.2016	0,00	0,00	0,00	-404.643,95	-404.643,95
Πρόβλεψη αποζημίωσης προσωπικού	0,00	0,00	0,00	24.909,25	24.909,25
Λοιπές μεταβολές	0,00	0,00	0,00	706,00 (*)	706,00
Υπόλοιπα κατά την 31.12.2016	12.852.206,40	4.532.885,14	613.641,72	-13.028.732,91	4.970.000,35

(*) Αφορά συν/κες διαφορές της Q&R UK

ΕΤΑΙΡΕΙΑ 31/12/2015

ΚΑΤΑΣΤΑΣΗ ΜΕΤΑΒΟΛΩΝ ΚΑΘΑΡΗΣ ΘΕΣΗΣ					
	Μετοχικό κεφάλαιο	Κεφάλαιο υπερ το άρτιο	Λοιπά Αποθεματικά	Υπόλοιπο εις νέον	Σύνολο
Υπόλοιπα κατά την 01.01.2015	12.852.206,40	4.532.885,14	610.582,17	--10.910.660,17	7.085.013,54
Κέρδος μετά από φόρους 01.01-31.12.2015	0,00	0,00	0,00	-1.103.917,99	-1.103.917,99
Πρόβλεψη αποζημίωσης προσωπικού	0,00	0,00	0,00	9.482,45	9.482,45
Υπόλοιπα κατά την 31.12.2015	12.852.206,40	4.532.885,14	610.582,17	-12.005.095,71	5.990.578,00

ΟΜΙΛΟΣ 31/12/2015

ΚΑΤΑΣΤΑΣΗ ΜΕΤΑΒΟΛΩΝ ΤΗΣ ΚΑΘΑΡΗΣ ΘΕΣΗΣ						
	Μετοχικό κεφάλαιο	Κεφάλαιο υπέρ το άρτιο	Λοιπά Αποθεματικά	Υπόλοιπο εις νέον	Μη ελέγχουσες συμμετοχές	Σύνολο
Υπόλοιπα κατά την 01.01.2015	12.852.206,40	4.532.885,14	613.641,72	-11.169.020,77	0,00	6.829.712,49
Κέρδος μετά από φόρους 01.01- 31.12.2015	0,00	0,00	0,00	-1.490.204,90	0,00	-1.490.204,90
Πρόβλεψη αποζημίωσης προσωπικού	0,00	0,00	0,00	9.482,45	0,00	9.482,45
Λοιπές μεταβολές	0,00	0,00	0,00	39,00	0,00	39,00
Υπόλοιπα κατά την 31.12.2015	12.852.206,40	4.532.885,14	613.641,72	-12.649.707,22	0,00	5.349.029,05

7. ΣΤΟΙΧΕΙΑ ΚΑΤΑΣΤΑΣΗΣ ΤΑΜΙΑΚΩΝ ΡΟΩΝ

Έμμεση μέθοδος	ΣΤΟΙΧΕΙΑ ΚΑΤΑΣΤΑΣΗΣ ΤΑΜΕΙΑΚΩΝ ΡΟΩΝ (ποσά σε €)			
	ΟΜΙΛΟΣ		ΕΤΑΙΡΕΙΑ	
	31/12/2016	31/12/2015	31/12/2016	31/12/2015
Λειτουργικές δραστηριότητες				
Κέρδη προ φόρων συνεχιζόμενων	-451.901,37	-1.919.918,80	-205.043,79	-1.488.781,04
<i>Πλέον / μείον προσαρμογές για :</i>				
Αποσβέσεις	368.267,65	289.699,89	362.169,87	289.699,89
Απομειώσεις ακινήτου	7.030,02	0,00	7.030,02	0,00
Συναλ/κες διαφορές	706,00	0,00	0,00	0,00
Προβλέψεις	41.833,58	-15.171,29	81.421,68	-85.187,27
Αποτελέσματα (έσοδα & έξοδα, κέρδη & ζημιές) επενδυτικής δραστηριότητας	25.805,59	-63.934,89	25.889,08	-63.586,91
Χρεωστικοί τόκοι και συναφή έξοδα	345.030,56	555.966,48	190.817,97	387.565,28
<i>Πλέον / μείον προσαρμογές για μεταβολές λογαριασμών κεφαλαίου κίνησης ή που σχετίζονται με τις λειτουργικές δραστηριότητες</i>				
Μείωση / (αύξηση) αποθεμάτων	-90.409,06	61.544,43	-17.787,84	-1.137,29
Μείωση / (αύξηση) απαιτήσεων	2.227.802,00	2.314.372,53	2.084.565,88	2.484.089,98
(Μείωση) / αύξηση υποχρεώσεων (πλην δανειακών)	-2.708.351,71	1.307.949,19	-2.488.871,22	426.412,00
<i>Μείον :</i>				
Χρεωστικοί τόκοι και συναφή έξοδα καταβεβλημένα	-345.030,56	-555.966,48	-190.817,97	-387.565,28
Καταβεβλημένοι Φόροι	-30.972,45	6.394,28	-30.972,45	6.394,28
Σύνολο εισροών (εκροών) από λειτουργικές δραστηριότητες (α)	-610.189,75	1.980.935,33	-181.598,77	1.567.903,63
Επενδυτικές δραστηριότητες				
Απόκτηση θυγατρικών, συγγενών, κοινοπραξιών και λοιπών επενδύσεων	0,00	1.191,00	0,00	0,00
Αγορά ενσώματων, άυλων παγίων περιουσιακών στοιχείων	-892.398,99	-694.048,38	-785.848,77	-694.048,38
Εισπράξεις από πωλήσεις ενσώματων και άυλων παγίων στοιχείων	0,00	1.235,00	0,00	1.235,00
Τόκοι εισπραχθέντες	3.594,41	63.934,89	3.510,92	63.586,91
Μερίσματα εισπραχθέντα	0,00	0,00	0,00	0,00
Σύνολο εισροών / (εκροών) από επενδυτικές δραστηριότητες (β)	-888.804,58	-627.687,49	-782.337,85	-629.226,47
Χρηματοδοτικές δραστηριότητες				
Εισπράξεις-μειώσεις μετοχικού κεφαλαίου & λοιπών κινήσεων	0,00	39,00	0,00	0,00
Εισπράξεις από εκδοθέντα / αναληφθέντα δάνεια	300.000,00	3.250.556,00	950.000,00	4.850.657,00
Εξοφλήσεις δανείων	-1.116.549,84	-3.342.157,84	-2.116.651,84	-3.342.157,84
Εξοφλήσεις υποχρεώσεων από χρηματοδοτικές μισθώσεις (χρεολύσια)	0,00	0,00	0,00	0,00
Μερίσματα πληρωθέντα	0,00	0,00	0,00	0,00
Υποχρεώσεις ομολογιακού δανείου	0,00	0,00	0,00	0,00
Σύνολο εισροών / (εκροών) από χρηματοδοτικές δραστηριότητες (γ)	-816.549,84	-91.562,84	-1.166.651,84	1.508.499,16
Καθαρή αύξηση/(μείωση) στα ταμειακά διαθέσιμα και ισοδύναμα περιόδου (α) + (β) + (γ)	-2.315.544,17	1.261.685,00	-2.130.588,46	2.447.176,32
Ταμειακά διαθέσιμα και ισοδύναμα έναρξης περιόδου	4.475.059,76	3.213.374,76	3.861.965,35	1.414.789,03
Ταμειακά διαθέσιμα και ισοδύναμα λήξης περιόδου	2.159.515,59	4.475.059,76	1.731.376,89	3.861.965,35

8. ΓΕΝΙΚΕΣ ΠΛΗΡΟΦΟΡΙΕΣ ΓΙΑ ΤΗΝ ΕΤΑΙΡΕΙΑ ΚΑΙ ΤΟΝ ΟΜΙΛΟ

Η Εταιρεία QUALITY & RELIABILITY ΕΦΑΡΜΟΓΕΣ ΥΨΗΛΗΣ ΤΕΧΝΟΛΟΓΙΑΣ με τον διακριτικό τίτλο “QUALITY & RELIABILITY A.B.E.E.” (εφεξής η “Εταιρεία” ή η “Μητρική”) και οι θυγατρικές και κοινοπραξίες της (εφεξής ο “Όμιλος”) δραστηριοποιούνται στο χώρο της ανάπτυξης ολοκληρωμένων εφαρμογών πληροφορικής και του ηλεκτρονικού εμπορίου. Οι εφαρμογές αυτές αναπτύσσονται με βάση τις εκάστοτε ανάγκες της Εταιρείας – πελάτη και την μηχανογραφική υποδομή της καλύπτοντας ευρύτερες επιχειρησιακές ανάγκες .

Η Εταιρεία έχει την έδρα τους στο Δήμο Αμαρουσίου Αττικής, στην οδό Κονίτσης 11B και απασχολεί 20 υπαλλήλους ενώ ο όμιλος απασχολεί 30 υπαλλήλους συνολικά.

Οι εταιρείες του ομίλου έχουν τις έδρες τους ως εξής:

- **Κοινοπραξία PC SYSTEMS και QUALITY & RELIABILITY A.B.E.E. ΕΡΓΟ ΥΠΟΥΡΓΕΙΟΥ ΑΙΓΑΙΟΥ** Κονίτσης 11B, Μαρούσι
- **Κοινοπραξία PC SYSTEMS και QUALITY & RELIABILITY A.B.E.E. ΕΡΓΟ PORTAL ΠΥΡΟΣΒΕΣΤΙΚΗΣ**, Κονίτσης 11B, Μαρούσι
- **Κοινοπραξία PC SYSTEMS - QUALITY & RELIABILITY A.B.E.E.-COMPUTER SOLUTIONS A.B.E.E. ΕΡΓΟ ΕΛΕΓΚΤΙΚΟΥ ΣΥΝΕΔΡΙΟΥ**, Πεντέλης 14, Μαρούσι
- **QUALITY & RELIABILITY INVESTEMENTS LTD**, Πικιώνη 4, Λεμεσός.
- **Κοινοπραξία PC SYSTEMS και QUALITY & RELIABILITY A.B.E.E. ΕΡΓΟ Οδυσσέας**, Κονίτσης 11B, Μαρούσι
- **DIGIBOOKS4ALL AE**, Κονίτσης 11B, Μαρούσι
- **MYEBOOKS AE**, Κονίτσης 11B, Μαρούσι
- **Quality & Reliability UK Ilimited**. (1st Floor (North) Devonshire House, 1 Devonshire str, London, W1W 5DS, United Kingdom)

Οι μετοχές της Εταιρείας είναι εισηγμένες στο Χρηματιστήριο Αθηνών στην κατηγορία Μεσαίας και Μικρής Κεφαλαιοποίησης σύμφωνα με το νέο Κανονισμό του Χ.Α.Α., ο οποίος τέθηκε σε ισχύ στις 28 Νοεμβρίου 2005.

Παρουσιάζουμε επίσης λοιπές πληροφορίες για την εταιρεία:

Εποπτεύουσα αρχή: Υπουργείο Ανάπτυξης-Γενική Γραμματεία Εμπορίου-Διεύθυνση Ανωνύμων Εταιριών & Πίστewος.

ΑΦΜ: 094352681

ΑΡΜΑΕ :26926/06/Β/92/83

Ημερομηνία σύστασης : 9/7/1992

Κύρια Δραστηριότητα : Εφαρμογές υψηλής τεχνολογίας

Σύνθεση Διοικητικού Συμβουλίου:

- Παναγιώτης Πασχαλάκης - Πρόεδρος ΔΣ (εκτελεστικό μέλος)
- Θέοδωρος Καραγιάννης – Αντιπρόεδρος (εκτελεστικό μέλος)
- Νικόλαος Πασχαλάκης - Διευθύνων Σύμβουλος (εκτελεστικό μέλος)
- Αθανάσιος Παπαγγελόπουλος – Μέλος (ανεξάρτητο- μη εκτελεστικό μέλος).
- Ιωάννης Κаланτζάκης – Μέλος (ανεξάρτητο- μη εκτελεστικό μέλος)
- Εμμανουήλ Ξιώνης (εντεταλμένος σύμβουλος -εκτελεστικό μέλος)
- Ιωάννα Ιακωβάκη –Μέλος (μη εκτελεστικό)

Οι οικονομικές καταστάσεις της Εταιρείας και του Ομίλου για την χρήση 01/01/2016-31/12/2016 εγκρίθηκαν για έκδοση με απόφαση του Διοικητικού Συμβουλίου στις 05/04/2017

QUALITY & RELIABILITY ABEE–Ετήσια Οικονομική Έκθεση 01.01.2016-31.12.2016

Επωνυμία εταιρείας	Χώρα έδρας	Δραστηριότητα	% Συμμετοχής Ομίλου	Μέθοδος ενοποίησης
Κοινοπραξία PC SYSTEMS και QUALITY & RELIABILITY A.B.E.E. ΕΡΓΟ ΥΠΟΥΡΓΕΙΟΥ ΑΙΓΑΙΟΥ	Ελλάδα	Υπηρεσίες παροχής συμβούλων για συστήματα & τεχνικά θέματα	51%	Καθαρή θέση
Κοινοπραξία PC SYSTEMS και QUALITY & RELIABILITY A.B.E.E. ΕΡΓΟ PORTAL ΠΥΡΟΣΒΕΣΤΙΚΗΣ	Ελλάδα	Υπηρεσίες παροχής συμβούλων για θέματα υλικού πληροφορικής	54,51%	Καθαρή θέση
Κοινοπραξία PC SYSTEMS - QUALITY & RELIABILITY A.B.E.E.-COMPUTER SOLUTIONS A.B.E.E. ΕΡΓΟ ΕΛΕΓΚΤΙΚΟΥ ΣΥΝΕΔΡΙΟΥ	Ελλάδα	Υπηρεσίες πληροφορικής	8,70%	Καθαρή θέση
QUALITY & RELIABILITY INVESTEMENTS LTD	Κύπρος	Υπηρεσίες πληροφορικής – επενδύσεις	100%	Ολική
Κοινοπραξία PC SYSTEMS-QUALITY & RELIABILITY A.B.E.E ΕΡΓΟ ΟΔΥΣΣΕΑΣ	Ελλάδα	Υπηρεσίες Ανάπτυξης Λογισμικού Εφαρμογών	78,15%	Καθαρή θέση
QUALITY & RELIABILITY UK. LIMITED	Αγγλία	Υπηρεσίες πληροφορικής	100%	Ολική
DIGIBOOKS4ALL AE	Ελλάδα	Ψηφιακά και διαδραστικά προϊόντα	100%	Ολική
MYEBOOKS AE	Ελλάδα	Διαδουκτικό βιβλιοπωλείο	100%	Ολική

9. ΚΥΡΙΟΤΕΡΕΣ ΛΟΓΙΣΤΙΚΕΣ ΑΡΧΕΣ

Οι κύριες λογιστικές αρχές που υιοθετήθηκαν κατά την προετοιμασία των ενοποιημένων οικονομικών καταστάσεων αναλύονται παρακάτω:

1. Βάση προετοιμασίας των οικονομικών καταστάσεων

Οι ενοποιημένες οικονομικές καταστάσεις της Quality & Reliability AE της 31/12/2016 που καλύπτουν περίοδο από την 1η Ιανουαρίου έως και την 31^η Δεκεμβρίου 2016, έχουν συνταχθεί με βάση την αρχή του ιστορικού κόστους όπως αυτή τροποποιείται με την αναπροσαρμογή συγκεκριμένων στοιχείων ενεργητικού και παθητικού σε τρέχουσες αξίες, την αρχή της συνέχισης της δραστηριότητάς (going concern) και είναι σύμφωνες με τα Διεθνή Πρότυπα Χρηματοοικονομικής Αναφοράς (ΔΠΧΑ)

Οι λογιστικές αρχές και οι υπολογισμοί βάσει των οποίων συντάχθηκαν οι οικονομικές καταστάσεις, είναι συνεπείς με αυτές που χρησιμοποιήθηκαν για τη σύνταξη των ετήσιων οικονομικών καταστάσεων της χρήσης 2015 και είναι σύμφωνες με τα Διεθνή Πρότυπα Χρηματοοικονομικής Αναφοράς (Δ.Π.Χ.Α.), τα οποία έχουν εκδοθεί από το Συμβούλιο των Διεθνών Λογιστικών Προτύπων (I.A.S.B.), καθώς και των διερμηνειών τους, οι οποίες έχουν εκδοθεί από την Επιτροπή Ερμηνείας Προτύπων (I.F.R.I.C.) του I.A.S.B. και τα οποία έχουν υιοθετηθεί από την Ευρωπαϊκή Ένωση.

Η ημερομηνία μετάβασης αποτέλεσε για τον όμιλο η 1η Ιανουαρίου 2004.

Υιοθέτηση Νέων και Αναθεωρημένων Διεθνών Προτύπων

Νέα πρότυπα, τροποποιήσεις προτύπων και διερμηνείες έχουν εκδοθεί και είναι υποχρεωτικής εφαρμογής για τις ετήσιες λογιστικές περιόδους που ξεκινούν την 1η Ιανουαρίου 2016 ή μεταγενέστερα. Η επίδραση από την εφαρμογή αυτών των νέων προτύπων, τροποποιήσεων και διερμηνειών παρατίθεται παρακάτω.

Πρότυπα και Διερμηνείες υποχρεωτικά για την τρέχουσα οικονομική χρήση 2016

Τροποποιήσεις στο ΔΛΠ 1: «Πρωτοβουλία Γνωστοποιήσεων» (εφαρμόζεται στις ετήσιες λογιστικές περιόδους που ξεκινούν την ή μετά την 1^η Ιανουαρίου 2016)

Στις 18 Δεκέμβριο του 2014, το ΣΔΛΠ προέβη στην έκδοση τροποποιήσεων στο ΔΛΠ 1. Οι τροποποιήσεις αφορούν τη σημαντικότητα, τη σειρά των σημειώσεων, τα υποσύνολα και το διαχωρισμό, τις λογιστικές πολιτικές και την παρουσίαση των στοιχείων των λοιπών συνολικών εισοδημάτων που προκύπτουν από τις επενδύσεις που λογιστικοποιούνται με τη μέθοδο της καθαρής θέσης και στοχεύουν στην επίλυση θεμάτων που αφορούν στις υφιστάμενες απαιτήσεις παρουσίασης και γνωστοποίησης και τη διασφάλιση της ικανότητας άσκησης κρίσης από τις οικονομικές οντότητες κατά την κατάρτιση των Οικονομικών Καταστάσεων.

Η τροποποίηση εφαρμόζεται σε ετήσιες λογιστικές περιόδους που ξεκινούν την ή μετά την 1 Ιανουαρίου 2016 και υιοθετήθηκε από την Ευρωπαϊκή Ένωση στις 18 Δεκεμβρίου 2015.

ΔΛΠ 16 και ΔΛΠ 38 (Τροποποιήσεις): «Διευκρίνιση των Επιτρεπτών Μεθόδων Απόσβεσης» (εφαρμόζεται στις ετήσιες λογιστικές περιόδους που ξεκινούν την ή μετά την 1^η Ιανουαρίου 2016)

Αυτή η τροποποίηση διευκρινίζει ότι η χρήση μεθόδων βασισμένων στα έσοδα δεν είναι κατάλληλες για τον υπολογισμό των αποσβέσεων ενός περιουσιακού στοιχείου και επίσης διευκρινίζει πως τα έσοδα δεν θεωρούνται κατάλληλη βάση επιμέτρησης της απόσβεσης των οικονομικών οφελών που ενσωματώνονται σε ένα άυλο περιουσιακό στοιχείο.

Η τροποποίηση εφαρμόζεται σε ετήσιες λογιστικές περιόδους που ξεκινούν την ή μετά την 1 Ιανουαρίου 2016 και υιοθετήθηκε από την Ευρωπαϊκή Ένωση στις 2 Δεκεμβρίου 2015.

ΔΛΠ 27 (Τροποποίηση): «Ατομικές οικονομικές καταστάσεις» (εφαρμόζεται στις ετήσιες λογιστικές περιόδους που ξεκινούν την ή μετά την 1^η Ιανουαρίου 2016)

Η τροποποίηση αυτή επιτρέπει στις οικονομικές οντότητες να χρησιμοποιούν την μέθοδο της καθαρής θέσης προκειμένου να λογιστικοποιήσουν τις επενδύσεις σε θυγατρικές, κοινοπραξίες και συγγενείς στις ατομικές τους οικονομικές καταστάσεις και επίσης ξεκαθαρίζει τον ορισμό των ατομικών οικονομικών καταστάσεων.

Η τροποποίηση εφαρμόζεται σε ετήσιες λογιστικές περιόδους που ξεκινούν την ή μετά την 1 Ιανουαρίου 2016 και υιοθετήθηκε από την Ευρωπαϊκή Ένωση στις 18 Δεκεμβρίου 2015.

Ετήσιες Βελτιώσεις στα ΔΠΧΑ, Κύκλος 2012-2014

Οι τροποποιήσεις του Κύκλου 2012-2014, εκδόθηκαν από το Συμβούλιο στις 25 Σεπτεμβρίου 2014, έχουν εφαρμογή σε περιόδους που ξεκινούν την ή μετά από την 1 Ιανουαρίου 2016 και υιοθετήθηκαν από την Ευρωπαϊκή Ένωση στις 15 Δεκεμβρίου 2015. Οι κατωτέρω τροποποιήσεις δεν αναμένεται να έχουν σημαντική επίπτωση στις οικονομικές καταστάσεις του Ομίλου.

ΔΠΧΑ 5 «Μη κυκλοφορούντα περιουσιακά στοιχεία διακρατούμενα προς πώληση και διακοπείσες δραστηριότητες».

Η τροποποίηση διευκρινίζει πως όταν ένα περιουσιακό στοιχείο (ή ομάδα στοιχείων) αναταξινομείται από «διακρατούμενο προς πώληση» σε «διακρατούμενο προς διανομή», ή το αντίθετο, αυτό δεν αποτελεί αλλαγή στο σχέδιο για πώληση ή διανομή και δεν πρέπει να λογιστικοποιείται σαν αλλαγή.

ΔΠΧΑ 7 «Χρηματοοικονομικά μέσα: Γνωστοποιήσεις».

Η τροποποίηση προσθέτει συγκεκριμένες οδηγίες προκειμένου να βοηθήσει τη διοίκηση να προσδιορίσει εάν οι όροι μίας συμφωνίας για εξυπηρέτηση ενός χρηματοοικονομικού περιουσιακού στοιχείου το οποίο έχει μεταβιβαστεί, συνιστούν συνεχιζόμενη ανάμειξη και διευκρινίζει πως οι επιπρόσθετες γνωστοποιήσεις που απαιτούνται βάσει της τροποποίησης του ΔΠΧΑ 7 «Γνωστοποιήσεις – Συμψηφισμός χρηματοοικονομικών περιουσιακών στοιχείων και υποχρεώσεων» δεν απαιτείται για όλες τις ενδιάμεσες περιόδους, εκτός εάν απαιτείται από το ΔΛΠ 34.

ΔΛΠ 19 «Παροχές σε εργαζομένους».

Η τροποποίηση διευκρινίζει πως, όταν προσδιορίζεται το επιτόκιο προεξόφλησης για τις υποχρεώσεις παροχών προσωπικού μετά την έξοδο από την υπηρεσία, το σημαντικό είναι το νόμισμα στο οποίο παρουσιάζονται οι υποχρεώσεις και όχι η χώρα στην οποία αυτές προκύπτουν.

ΔΛΠ 34 «Ενδιάμεση χρηματοοικονομική αναφορά».

Η τροποποίηση διευκρινίζει ότι απαιτήσεις γνωστοποιήσεων των ενδιάμεσων οικονομικών καταστάσεων, πρέπει να βρίσκονται είτε στις οικονομικές καταστάσεις είτε να ενσωματώνονται με παραπομπές μεταξύ των ενδιάμεσων οικονομικών καταστάσεων και του σημείου όπου συμπεριλαμβάνονται στη ενδιάμεση οικονομική έκθεση (π.χ. στη έκθεση Διαχείρισης). Διευκρινίζεται επίσης ότι οι άλλες πληροφορίες, εντός της ενδιάμεσης οικονομικής έκθεσης πρέπει να είναι στη διάθεση των χρηστών με τους ίδιους όρους και την ίδια στιγμή όπως και οι ενδιάμεσες οικονομικές καταστάσεις. Εάν οι χρήστες δεν έχουν πρόσβαση στις λοιπές πληροφορίες με αυτόν τον τρόπο, τότε η ενδιάμεση οικονομική έκθεση είναι ελλιπής.

ΔΠΧΑ 10, ΔΠΧΑ 12 και ΔΛΠ 28 (Τροποποιήσεις): “Εταιρίες επενδύσεων: Εφαρμογή της απαλλαγής από την υποχρέωση ενοποίησης” (εφαρμόζεται στις λογιστικές περιόδους που ξεκινούν την ή μετά την 1^η Ιανουαρίου 2016)

Στις 18 Δεκεμβρίου 2014 το Συμβούλιο εξέδωσε τροποποιήσεις στα ΔΠΧΑ 10, ΔΠΧΑ 12 και ΔΛΠ 28 για θέματα που έχουν προκύψει στο πλαίσιο της εφαρμογής των εξαιρέσεων ενοποίησης για τις Εταιρείες Επενδύσεων. Οι τροποποιήσεις διευκρινίζουν την εφαρμογή της απαλλαγής των εταιριών επενδύσεων και των θυγατρικών τους από την υποχρέωση ενοποίησης.

Αναλυτικότερα, η εξαίρεση από την παρουσίαση ενοποιημένων οικονομικών καταστάσεων ισχύει σε μητρική εταιρία που είναι θυγατρική μιας εταιρίας επενδύσεων ακόμα και όταν η εταιρία επενδύσεων επιμετρά όλες τις θυγατρικές στην εύλογη αξία αντί να τις ενοποιεί, με την προϋπόθεση ότι οι οικονομικές καταστάσεις που ετοιμάζει η τελευταία είναι σύμφωνες με τις απαιτήσεις του ΔΠΧΑ 10. Επίσης, οι τροποποιήσεις διευκρινίζουν ότι μόνο θυγατρικές, οι οποίες δεν αποτελούν οι ίδιες εταιρίες επενδύσεων και παρέχουν υπηρεσίες υποστήριξης σε μητρική εταιρία επενδύσεων, ενοποιούνται. Όλες οι άλλες θυγατρικές της εταιρίας επενδύσεων επιμετρούνται στην εύλογη αξία. Τέλος, οι τροποποιήσεις αποσαφηνίζουν ότι για μια οντότητα η οποία δεν είναι η ίδια εταιρία επενδύσεων αλλά έχει συμμετοχή σε συγγενή εταιρία ή κοινοπραξία η οποία είναι εταιρία επενδύσεων, ο επενδυτής μπορεί, κατά την εφαρμογή της μεθόδου της καθαρής θέσης, να διατηρήσει την επιμέτρηση της εύλογης αξίας που εφαρμόζεται από τη συγγενή εταιρία επενδύσεων ή κοινοπραξία στις συμμετοχές της σε θυγατρικές.

Η τροποποίηση εφαρμόζεται σε ετήσιες λογιστικές περιόδους που ξεκινούν την ή μετά την 1 Ιανουαρίου 2016 και υιοθετήθηκε από την Ευρωπαϊκή Ένωση στις 15 Δεκεμβρίου 2015.

ΔΠΧΑ 11 (Τροποποίηση): «Από κοινού Συμφωνίες» (εφαρμόζεται στις ετήσιες λογιστικές περιόδους που ξεκινούν την ή μετά την 1^η Ιανουαρίου 2016)

Η τροποποίηση αυτή υιοθετήθηκε από την Ευρωπαϊκή Ένωση στις 24 Νοεμβρίου 2015 και απαιτεί από έναν επενδυτή να εφαρμόσει την μέθοδο της εξαγοράς (σύμφωνα με το ΔΠΧΑ 3) όταν αποκτά συμμετοχή σε μία από κοινού δραστηριότητα η οποία αποτελεί μία «επιχείρηση».

Πρότυπα και Διερμηνείες υποχρεωτικά για μεταγενέστερες περιόδους που δεν έχουν εφαρμοστεί νωρίτερα από τον Όμιλο
Τα παρακάτω νέα πρότυπα, τροποποιήσεις προτύπων και διερμηνείες έχουν εκδοθεί αλλά είναι υποχρεωτικά για μεταγενέστερες περιόδους. Ο Όμιλος δεν έχει εφαρμόσει νωρίτερα τα κατωτέρω πρότυπα και μελετά την επίδραση τους στις οικονομικές καταστάσεις.

ΔΠΧΑ 14 «Μεταβατικοί λογαριασμοί Ρυθμιζόμενων Δραστηριοτήτων»

Στις 30 Ιανουαρίου 2014 το ΣΔΛΠ εξέδωσε το πρότυπο σκοπός του οποίου είναι να προσδιορίσει τις απαιτήσεις χρηματοοικονομικής πληροφόρησης για τα υπόλοιπα των «Μεταβατικοί λογαριασμοί Ρυθμιζόμενων Δραστηριοτήτων» που προκύπτουν όταν μια οικονομική οντότητα παρέχει αγαθά ή υπηρεσίες σε πελάτες, σε τιμή ή ποσοστό που υπόκειται σε ειδική ρύθμιση από το κράτος.

Το ΔΠΧΑ 14 επιτρέπει σε μια οικονομική οντότητα η οποία υιοθετεί για πρώτη φορά τα ΔΠΧΑ να συνεχίσει να λογιστικοποιεί, με μικρές αλλαγές, τα υπόλοιπα των «μεταβατικών λογαριασμών ρυθμιζόμενων δραστηριοτήτων» σύμφωνα με τα προηγούμενα λογιστικά πρότυπα, τόσο κατά την πρώτη εφαρμογή των ΔΠΧΑ όσο και στις μεταγενέστερες οικονομικές καταστάσεις. Τα υπόλοιπα και οι κινήσεις αυτών των λογαριασμών παρουσιάζονται χωριστά στις καταστάσεις οικονομικής θέσης, αποτελεσμάτων και λοιπών συνολικών εισοδημάτων ενώ συγκεκριμένες γνωστοποιήσεις απαιτούνται.

Το νέο πρότυπο εφαρμόζεται σε ετήσιες λογιστικές περιόδους που ξεκινούν την ή μετά την 1 Ιανουαρίου 2016 και δεν έχει υιοθετηθεί από την Ευρωπαϊκή Ένωση.

ΔΠΧΑ 9 «Χρηματοοικονομικά μέσα» και μεταγενέστερες τροποποιήσεις στο ΔΠΧΑ 9 (εφαρμόζεται στις ετήσιες λογιστικές περιόδους που ξεκινούν την ή μετά την 1^η Ιανουαρίου 2018)

Η τελική έκδοση του ΔΠΧΑ 9 (2014) αντικαθιστά το ΔΛΠ 39 «Χρηματοοικονομικά Μέσα: Αναγνώριση και επιμέτρηση» που αφορά στην ταξινόμηση και επιμέτρηση των χρηματοοικονομικών περιουσιακών στοιχείων και χρηματοοικονομικών υποχρεώσεων και συμπεριλαμβάνει επίσης ένα μοντέλο αναμενόμενων πιστωτικών ζημιών το οποίο αντικαθιστά το μοντέλο των πραγματοποιημένων πιστωτικών ζημιών που εφαρμόζεται σήμερα. Επιπλέον, αν μια χρηματοοικονομική υποχρέωση έχει ταξινομηθεί (σύμφωνα με το ΔΠΧΑ 9) στην εύλογη αξία μέσω των αποτελεσμάτων, κάθε αλλαγή στην εύλογη αξία της εν λόγω χρηματοοικονομικής υποχρέωσης που αποδίδεται σε μεταβολές της πιστωτικού κινδύνου της οικονομικής οντότητας τυπικά θα καταγραφεί στα Λοιπά Συνολικά Εισοδήματα αντί των αποτελεσμάτων. Το ΔΠΧΑ 9 καθιερώνει επίσης μία προσέγγιση της λογιστικής αντιστάθμισης βασιζόμενη σε αρχές και αντιμετωπίζει ασυνέπειες και αδυναμίες στο τρέχον μοντέλο του ΔΛΠ 39.

Ο Όμιλος βρίσκεται στη διαδικασία εκτίμησης της επίδρασης του ΔΠΧΑ 9 στις οικονομικές του καταστάσεις. Το ΔΠΧΑ 9 εφαρμόζεται υποχρεωτικά σε ετήσιες λογιστικές περιόδους που ξεκινούν την ή μετά την 1 Ιανουαρίου 2018 και υιοθετήθηκε από την Ευρωπαϊκή Ένωση στις 22 Νοεμβρίου 2016.

ΔΠΧΑ 15 «Έσοδα από Συμβόλαια με Πελάτες» (εφαρμόζεται στις ετήσιες λογιστικές περιόδους που ξεκινούν την ή μετά την 1^η Ιανουαρίου 2018)

Το ΔΠΧΑ 15 εκδόθηκε τον Μάιο 2014 και περιλαμβάνει πιο επιτακτικές και ακριβείς απαιτήσεις σε σύγκριση με τα ισχύοντα πρότυπα (ΔΛΠ 18 και ΔΛΠ 11). Σκοπός του προτύπου είναι να παρέχει ένα ενιαίο, κατανοητό μοντέλο αναγνώρισης των εσόδων από όλα τα συμβόλαια με πελάτες ώστε να βελτιώσει τη συγκρισιμότητα μεταξύ εταιρειών του ίδιου κλάδου, διαφορετικών κλάδων και διαφορετικών κεφαλαιαγορών. Περιλαμβάνει τις αρχές που πρέπει να εφαρμόσει μία οικονομική οντότητα για να προσδιορίσει την επιμέτρηση των εσόδων και τη χρονική στιγμή της αναγνώρισής τους. Η βασική αρχή είναι ότι μία οικονομική οντότητα θα αναγνωρίσει τα έσοδα με τρόπο που να απεικονίσει τη μεταβίβαση των αγαθών ή υπηρεσιών στους πελάτες στο ποσό το οποίο αναμένει να δικαιούται σε αντάλλαγμα για αυτά τα αγαθά ή τις υπηρεσίες με την εφαρμογή πέντε σταδίων.

- Αναγνώριση του συμβολαίου,
- Αναγνώριση των κριτηρίων επιμέτρησης απόδοσης της υποχρέωσης,
- Καθορισμό της τιμής της συναλλαγής,
- Κατανομή της τιμής της συναλλαγής σε κάθε μέρος της υποχρέωσης,
- Αναγνώριση εσόδου όταν ικανοποιείται κάθε μέρος της υποχρέωσης.

Ο Όμιλος βρίσκεται στη διαδικασία εκτίμησης της επίδρασης του ΔΠΧΑ 15 στις οικονομικές του καταστάσεις. Το ΔΠΧΑ 15 υιοθετήθηκε από την Ευρωπαϊκή Ένωση στις 22 Σεπτεμβρίου 2016.

ΔΠΧΑ 16 «Μισθώσεις» (εφαρμόζεται στις ετήσιες λογιστικές περιόδους που ξεκινούν την ή μετά την 1 Ιανουαρίου 2019)

Το ΔΠΧΑ 16 εκδόθηκε τον Ιανουάριο του 2016 και αντικαθιστά το ΔΛΠ 17. Σκοπός του προτύπου είναι να εξασφαλίσει ότι οι μισθωτές και οι εκμισθωτές παρέχουν χρήσιμη πληροφόρηση που παρουσιάζει εύλογα την ουσία των συναλλαγών που αφορούν μισθώσεις. Το ΔΠΧΑ 16 εισάγει ένα ενιαίο μοντέλο για το λογιστικό χειρισμό από την πλευρά του μισθωτή, το οποίο απαιτεί ο μισθωτής να αναγνωρίζει περιουσιακά στοιχεία και υποχρεώσεις για όλες τις συμβάσεις μισθώσεων με διάρκεια άνω των 12 μηνών, εκτός εάν το υποκείμενο περιουσιακό στοιχείο είναι μη σημαντικής αξίας. Σχετικά με το λογιστικό χειρισμό από την πλευρά του εκμισθωτή, το ΔΠΧΑ 16 ενσωματώνει ουσιαστικά τις απαιτήσεις του ΔΛΠ 17. Επομένως, ο εκμισθωτής συνεχίζει να κατηγοριοποιεί τις συμβάσεις μισθώσεων σε λειτουργικές και χρηματοδοτικές μισθώσεις, και να ακολουθεί διαφορετικό λογιστικό χειρισμό για κάθε τύπο σύμβασης.

Ο Όμιλος βρίσκεται στη διαδικασία εκτίμησης της επίδρασης του ΔΠΧΑ 16 στις οικονομικές του καταστάσεις. Το ΔΠΧΑ 16 δεν έχει υιοθετηθεί ακόμη από την Ευρωπαϊκή Ένωση.

ΔΠΧΑ 10 (Τροποποίηση) «Ενοποιημένες Οικονομικές Καταστάσεις» και ΔΛΠ 28 (Τροποποίηση) «Συμμετοχές σε Συγγενείς Επιχειρήσεις και Κοινοπραξίες» - Πώληση ή Εισφορά περιουσιακών στοιχείων μεταξύ του Επενδυτή και της Συγγενούς ή της Κοινοπραξίας του (η υποχρεωτική εφαρμογή αναβλήθηκε επ' αόριστο)

Οι τροποποιήσεις, που εκδόθηκαν από το Συμβούλιο στις 11 Σεπτεμβρίου 2014, διευκρινίζουν το λογιστικό χειρισμό των συναλλαγών όπου μητρική εταιρία χάνει τον έλεγχο μιας θυγατρικής, που δεν συνιστά επιχείρηση, όπως ορίζεται στο ΔΠΧΑ 3 «Συνενώσεις Επιχειρήσεων», μεταβιβάζοντας το σύνολο ή μέρος της συμμετοχής της στην εν λόγω θυγατρική σε μία συγγενή ή κοινοπραξία, την οποία λογιστικοποιεί με τη μέθοδο της καθαρής θέσης. Για τη συμμετοχή στην πρώην θυγατρική που έχει πωληθεί στην συγγενή ή κοινοπραξία, το κέρδος που αναγνωρίζεται περιορίζεται στο ποσό που αποδίδεται στα συμφέροντα των μη συνδεδεμένων επενδυτών στην συγγενή ή κοινοπραξία.

ΔΛΠ 12 (Τροποποίηση): «Αναγνώριση αναβαλλόμενων φορολογικών περιουσιακών στοιχείων για μη πραγματοποιηθείσες ζημιές» (εφαρμόζεται στις ετήσιες λογιστικές περιόδους που ξεκινούν την ή μετά την 1 Ιανουαρίου 2017).

Η τροποποίηση διευκρινίζει το λογιστικό χειρισμό σχετικά με την αναγνώριση αναβαλλόμενων φορολογικών απαιτήσεων σε μη πραγματοποιηθείσες ζημιές που έχουν προκύψει από χρεωστικούς τίτλους που επιμετρώνται στην εύλογη αξία.

Ο Όμιλος βρίσκεται στη διαδικασία εκτίμησης της επίδρασης των τροποποιήσεων του ΔΛΠ 12 στις οικονομικές του καταστάσεις. Η τροποποίηση του ΔΛΠ 12 δεν έχει υιοθετηθεί ακόμη από την Ευρωπαϊκή Ένωση.

ΔΛΠ 7 (Τροποποίηση): «Κατάσταση Ταμειακών Ροών» (εφαρμόζεται στις ετήσιες λογιστικές περιόδους που ξεκινούν την ή μετά την 1 Ιανουαρίου 2017).

Με βάση την τροποποίηση του ΔΛΠ 7 μία εταιρία καλείται να παρέχει γνωστοποιήσεις οι οποίες βοηθούν τους χρήστες των οικονομικών καταστάσεων να αξιολογήσουν τις μεταβολές εκείνων των υποχρεώσεων των οποίων οι ταμειακές ροές ταξινομούνται στις χρηματοδοτικές δραστηριότητες στην κατάσταση ταμειακών ροών.

Ο Όμιλος βρίσκεται στη διαδικασία εκτίμησης της επίδρασης των τροποποιήσεων του ΔΛΠ 7 στις οικονομικές του καταστάσεις. Οι τροποποιήσεις του ΔΛΠ 7 δεν έχουν υιοθετηθεί ακόμη από την Ευρωπαϊκή Ένωση.

ΔΠΧΑ 2 Παροχές που εξαρτώνται από την αξία των μετοχών (Τροποποίηση) “Ταξινόμηση και επιμέτρηση συναλλαγών που αφορούν παροχές που εξαρτώνται από την αξία των μετοχών” (εφαρμόζεται στις ετήσιες λογιστικές περιόδους που ξεκινούν την ή μετά την 1 Ιανουαρίου 2018).

Η τροποποίηση παρέχει διευκρινίσεις σχετικά με τη βάση επιμέτρησης όσον αφορά παροχές που εξαρτώνται από την αξία των μετοχών και διακανονίζονται σε μετρητά και το λογιστικό χειρισμό σχετικά με τροποποιήσεις σε όρους που μεταβάλλουν μία παροχή που διακανονίζεται σε μετρητά ή σε παροχή που διακανονίζεται σε συμμετοχικούς τίτλους. Επιπλέον εισάγουν μία εξαίρεση όσον αφορά τις αρχές του ΔΠΧΑ 2 με βάση την οποία μία παροχή θα πρέπει να αντιμετωπίζεται σαν να επρόκειτο να διακανονιστεί εξ’ ολοκλήρου σε συμμετοχικούς τίτλους, στις περιπτώσεις όπου ο εργοδότης υποχρεούται να παρακρατά ένα ποσό προς κάλυψη των φορολογικών υποχρεώσεων των εργαζομένων που προκύπτουν από παροχές που εξαρτώνται από την αξία των μετοχών και να το αποδίδει στις φορολογικές αρχές. Η τροποποίηση εφαρμόζεται στις ετήσιες λογιστικές περιόδους που ξεκινούν την ή μετά την 1 Ιανουαρίου 2018 και δεν έχει υιοθετηθεί ακόμη από την Ευρωπαϊκή Ένωση.

ΔΠΧΑ 4 (Τροποποίηση) «Εφαρμογή του νέου ΔΠΧΑ 9 με το ΔΠΧΑ 4» (εφαρμόζεται στις ετήσιες λογιστικές περιόδους που ξεκινούν την ή μετά την 1 Ιανουαρίου 2018).

Το Συμβούλιο εξέδωσε στις 12 Σεπτεμβρίου τροποποιήσεις στο πρότυπο ΔΠΧΑ 4 ώστε να αντιμετωπιστούν οι ανησυχίες που προέκυψαν από την εφαρμογή του νέου προτύπου χρηματοοικονομικών μέσων (ΔΠΧΑ 9), πριν από την εφαρμογή του νέου τροποποιημένου από το συμβούλιο ΔΠΧΑ 4. Οι τροποποιήσεις εισάγουν δύο προσεγγίσεις: επικάλυψη και αναβολή. Το τροποποιημένο πρότυπο θα:

- δίνει την δυνατότητα στις εταιρίες που εκδίδουν ασφαλιστήρια συμβόλαια να αναγνωρίσουν στα λοιπά συνολικά έσοδα, και όχι στο κέρδος ή τη ζημία, την αστάθεια που μπορεί να προκύψει όταν το ΔΠΧΑ 9 εφαρμόζεται πριν από τις νέες ασφαλιστικές συμβάσεις.
- παρέχει στις επιχειρήσεις των οποίων οι δραστηριότητες κατά κύριο λόγο συνδέονται με τις ασφάλειες, μια προαιρετική προσωρινή εξαίρεση από την εφαρμογή ΔΠΧΑ 9 μέχρι το 2021.

Η τροποποίηση εφαρμόζεται στις ετήσιες λογιστικές περιόδους που ξεκινούν την ή μετά την 1 Ιανουαρίου 2018 και δεν έχει υιοθετηθεί ακόμη από την Ευρωπαϊκή Ένωση.

Διευκρινίσεις στο ΔΠΧΑ 15 «Έσοδα από Συμβάσεις με Πελάτες» (εφαρμόζεται στις ετήσιες λογιστικές περιόδους που ξεκινούν την ή μετά την 1 Ιανουαρίου 2018).

Τον Απρίλιο του 2016, το IASB προέβη στην έκδοση διευκρινίσεων στο ΔΠΧΑ 15. Οι τροποποιήσεις του ΔΠΧΑ 15 δεν μεταβάλλουν τις βασικές αρχές του Προτύπου, αλλά παρέχουν διευκρινίσεις ως προς την εφαρμογή των εν λόγω αρχών. Οι τροποποιήσεις διευκρινίζουν τον τρόπο με τον οποίο αναγνωρίζεται μία δέσμευση εκτέλεσης σε μία σύμβαση, πώς προσδιορίζεται αν μία οικονομική οντότητα αποτελεί τον εντολέα ή τον εντολοδόχο, και πώς προσδιορίζεται αν το έσοδο από τη χορήγηση μίας άδειας θα πρέπει να αναγνωριστεί σε μία συγκεκριμένη χρονική στιγμή ή με την πάροδο του χρόνου. Ο Όμιλος θα εξετάσει την επίπτωση όλων των παραπάνω στις Οικονομικές του Καταστάσεις, αν και δεν αναμένεται να έχουν καμία. Η τροποποίηση εφαρμόζεται για ετήσιες περιόδους που ξεκινούν την ή μετά την 1 Ιανουαρίου 2018 και δεν έχει υιοθετηθεί από την Ευρωπαϊκή Ένωση.

Ετήσιες Βελτιώσεις στα ΔΠΧΑ, Κύκλος 2014-2016

Οι τροποποιήσεις του Κύκλου 2014-2016, εκδόθηκαν από το Συμβούλιο στις 8 Δεκεμβρίου 2016, έχουν εφαρμογή σε περιόδους που ξεκινούν την ή μετά από την 1 Ιανουαρίου 2018 και δεν έχουν υιοθετηθεί από την Ευρωπαϊκή Ένωση. Οι κατωτέρω τροποποιήσεις δεν αναμένεται να έχουν σημαντική επίπτωση στις οικονομικές καταστάσεις του Ομίλου.

- Δ.Π.Χ.Α. 1 «Πρώτη εφαρμογή των διεθνών προτύπων χρηματοοικονομικής αναφοράς»

Η τροποποίηση διαγράφει τις «Βραχυπρόθεσμες εξαιρέσεις από τα Δ.Π.Χ.Α.» που προβλέπονταν από το Προσάρτημα Ε του Δ.Π.Χ.Α. 1 με το αιτιολογικό ότι έχουν υπηρετήσει πλέον τον σκοπό τους και δεν είναι πλέον απαραίτητες.

- ΔΛΠ 28 (Τροποποίηση) «Επιμέτρηση Συγγενών Επιχειρήσεων ή Κοινοπραξιών στην εύλογη αξία»

Η τροποποίηση διευκρινίζει ότι η επιλογή που δίνεται, οι επενδύσεις σε συγγενής ή σε κοινοπραξίες που κατέχονται από μια οντότητα που είναι ένας οργανισμός διαχείρισης επενδυτικών κεφαλαίων ή άλλης οντότητας που πληροί τις προϋποθέσεις, να επιμετρηθούν στην εύλογη αξία μέσω των αποτελεσμάτων είναι διαθέσιμη για κάθε μια επένδυση σε συγγενή ή κοινοπραξία ξεχωριστά κατά την αρχική αναγνώριση.

- ΔΠΧΑ 12 Γνωστοποιήσεις συμμετοχών σε άλλες οντότητες: Διευκρίνιση του σκοπού του προτύπου.

Η τροποποίηση διευκρίνισε το πεδίο εφαρμογής του προτύπου προσδιορίζοντας ότι οι απαιτήσεις γνωστοποίησης του προτύπου, εκτός από εκείνες των παραγράφων Β10-Β16, ισχύουν για τις συμμετοχές της οντότητας ανεξάρτητα αν έχουν ταξινομηθεί ως κατεχόμενα για πώληση, ως κατεχόμενα για διανομή ή ως διακοπείσες δραστηριότητες σύμφωνα με το ΔΠΧΑ 5 «Μη κυκλοφορούντα περιουσιακά στοιχεία που κατέχονται προς πώληση και διακοπείσες δραστηριότητες».

ΔΛΠ 40 « Επενδυτικά ακίνητα» Μεταφορές Επενδυτικών ακινήτων (εφαρμόζεται στις ετήσιες λογιστικές περιόδους που ξεκινούν την ή μετά την 1 Ιανουαρίου 2018).

Η τροποποίηση στο ΔΛΠ 40 που εξέδωσε το Συμβούλιο στις 8 Δεκεμβρίου 2016 διευκρινίζει ότι μια οικονομική οντότητα δύναται να μεταφέρει ένα ακίνητο προς ή από τις επενδύσεις σε ακίνητα, όταν, και μόνο όταν, υπάρχουν ενδείξεις αλλαγής της χρήσης. Μια αλλαγή της χρήσης προκύπτει, εάν το ακίνητο πληροί ή παύει να πληροί, τον ορισμό των επενδύσεων σε ακίνητα. Μια αλλαγή στις προθέσεις της διοίκησης για τη χρήση του ακινήτου από μόνη της δεν αποτελεί ένδειξη μιας αλλαγής στη χρήση.

Η τροποποίηση εφαρμόζεται σε ετήσιες λογιστικές περιόδους που ξεκινούν την ή μετά την 1 Ιανουαρίου 2018 και δεν έχει υιοθετηθεί από την Ευρωπαϊκή Ένωση.

ΕΛΔΠΧΑ 22 Διερμηνεία «Συναλλαγές σε ξένο νόμισμα και Προκαταβολές» (εφαρμόζεται στις ετήσιες λογιστικές περιόδους που ξεκινούν την ή μετά την 1 Ιανουαρίου 2018).

Η Διερμηνεία 22 διευκρινίζει το λογιστικό χειρισμό για τις συναλλαγές που περιλαμβάνουν την είσπραξη ή την πληρωμή προκαταβολών σε ξένο νόμισμα. Συγκεκριμένα, εφαρμόζεται για τις συναλλαγές σε ξένο νόμισμα όταν η οικονομική οντότητα αναγνωρίζει ένα μη νομισματικό περιουσιακό στοιχείο ή μια μη νομισματική υποχρέωση που προκύπτει από την πληρωμή ή την είσπραξη προκαταβολών πριν η οικονομική οντότητα αναγνωρίσει το σχετικό περιουσιακό στοιχείο, έξοδο ή έσοδο. Σύμφωνα με τη διερμηνεία η ημερομηνία της συναλλαγής, για τον σκοπό του καθορισμού της συναλλαγματικής ισοτιμίας, είναι η ημερομηνία της αρχικής αναγνώρισης των μη νομισματικών προπληρωμών του περιουσιακού στοιχείου ή της υποχρέωσης από λήψη προκαταβολής. Εάν υπάρχουν πολλαπλές πληρωμές ή εισπράξεις προκαταβολικά, η ημερομηνία της συναλλαγής καθορίζεται για κάθε πληρωμή ή είσπραξη.

Η διερμηνεία εφαρμόζεται σε ετήσιες λογιστικές περιόδους που ξεκινούν την ή μετά την 1 Ιανουαρίου 2018 και δεν έχει υιοθετηθεί από την Ευρωπαϊκή Ένωση.

2. Ενοποίηση

(α) Βάση Ενοποίησης

Οι ενοποιημένες οικονομικές καταστάσεις αποτελούνται από τις οικονομικές καταστάσεις της Μητρικής, των θυγατρικών εταιρειών και των κοινοπραξιών της. Στον παρακάτω πίνακα παρουσιάζονται οι εταιρείες που περιλήφθηκαν στην ενοποίηση μαζί με τα σχετικά ποσοστά συμμετοχής καθώς και τη δραστηριότητα κάθε θυγατρικής.

Επωνυμία εταιρείας	Χώρα έδρας	Δραστηριότητα	%Συμμετοχής Ομίλου	Μέθοδος ενοποίησης
Κοινοπραξία PC SYSTEMS και QUALITY & RELIABILITY A.B.E.E. ΕΡΓΟ ΥΠΟΥΡΓΕΙΟΥ ΑΙΓΑΙΟΥ	Ελλάδα	Υπηρεσίες παροχής συμβούλων για συστήματα & τεχνικά θέματα	51%	Καθαρή θέση
Κοινοπραξία PC SYSTEMS και QUALITY & RELIABILITY A.B.E.E. ΕΡΓΟ PORTAL ΠΥΡΟΣΒΕΣΤΙΚΗΣ	Ελλάδα	Υπηρεσίες παροχής συμβούλων για θέματα υλικού πληροφορικής	54,51%	Καθαρή θέση
Κοινοπραξία PC SYSTEMS - QUALITY & RELIABILITY A.B.E.E.-COMPUTER SOLUTIONS A.B.E.E. ΕΡΓΟ ΕΛΕΓΚΤΙΚΟΥ ΣΥΝΕΔΡΙΟΥ	Ελλάδα	Υπηρεσίες πληροφορικής	8,70%	Καθαρή θέση
QUALITY & RELIABILITY INVESTMENTS LTD	Κύπρος	Υπηρεσίες πληροφορικής – επενδύσεις	100%	Ολική
Κοινοπραξία PC SYSTEMS - QUALITY & RELIABILITY A.B.E.E ΕΡΓΟ ΟΔΥΣΣΕΑΣ	Ελλάδα	Υπηρεσίες Ανάπτυξης Λογισμικού Εφαρμογών	78,15%	Καθαρή θέση
DIGIBOOKS4ALL AE	Ελλάδα	Ψηφιακά και διαδραστικά προϊόντα	100%	Ολική
MYEBOOKS AE	Ελλάδα	Διαδκτικακό βιβλιοπωλείο	100%	Ολική
QUALITY & RELIABILITY UK LIMITED	Αγγλία	Υπηρεσίες πληροφορικής	100%	Ολική

(β) Θυγατρικές εταιρείες

Οι θυγατρικές είναι επιχειρήσεις πάνω στις οποίες ασκείται έλεγχος από την μητρική. Η ύπαρξη τυχόν δυνητικών δικαιωμάτων ψήφου τα οποία είναι ασκήσιμα κατά τον χρόνο σύνταξης των οικονομικών καταστάσεων, λαμβάνεται υπόψη προκειμένου να στοιχειοθετηθεί αν η μητρική ασκεί τον έλεγχο επί των θυγατρικών. Οι θυγατρικές ενοποιούνται πλήρως (ολική ενοποίηση) και οι κοινοπραξίες με την καθαρή θέση από την ημερομηνία που αποκτάται ο έλεγχος επ' αυτών και παύουν να ενοποιούνται από την ημερομηνία που τέτοιος έλεγχος δεν υφίσταται.

Η χρησιμοποιούμενη λογιστική μέθοδος για την ενοποίηση είναι η μέθοδος αγοράς. Το κόστος απόκτησης μιας θυγατρικής είναι η εύλογη αξία των περιουσιακών στοιχείων που δόθηκαν, των συμμετοχικών τίτλων που εκδόθηκαν και των υποχρεώσεων που αναλήφθηκαν κατά την ημερομηνία της ανταλλαγής, πλέον τυχόν κόστους άμεσα επιρριπτέου στην συναλλαγή. Τα εξατομικευμένα περιουσιακά στοιχεία, υποχρεώσεις και ενδεχόμενες υποχρεώσεις που συνιστούν μία επιχειρηματική ενοποίηση αποτιμώνται κατά την απόκτηση στις εύλογες αξίες τους ανεξαρτήτως του ποσοστού συμμετοχής. Το πέραν της εύλογης αξίας των επί μέρους στοιχείων που αποκτήθηκαν, κόστος, καταχωρείται ως υπεραξία. Αν το συνολικό κόστος της απόκτησης είναι μικρότερο από την εύλογη αξία των επί μέρους στοιχείων που αποκτήθηκαν, η διαφορά καταχωρείται άμεσα στ' αποτελέσματα.

Διεταιρικές συναλλαγές – Διεταιρικά υπόλοιπα και απραγματοποίητα κέρδη από συναλλαγές μεταξύ των εταιρειών του ομίλου διαγράφονται. Οι απραγματοποίητες ζημιές, διαγράφονται εφόσον δεν υπάρχει ένδειξη απομείωσης, του μεταβιβασθέντος περιουσιακού στοιχείου. Οι λογιστικές αρχές των θυγατρικών έχουν τροποποιηθεί ώστε να είναι ομοιόμορφες με αυτές που έχουν υιοθετηθεί από τον όμιλο.

(γ) Επενδύσεις προορισμένες προς πώληση (λογιστική αρχή)

Οι "επενδύσεις προορισμένες προς πώληση" αφορούν επενδύσεις οι οποίες αναμένεται να διαρκέσουν για μια αόριστη χρονική περίοδο, αλλά που μπορούν να πωληθούν άμεσα σε περίπτωση ανάγκης ρευστότητας ή αλλαγής στα επιτόκια. Αυτές οι επενδύσεις συμπεριλαμβάνονται στο πάγιο ενεργητικό.

Οι αγοροπωλησίες επενδύσεων καταχωρούνται με το κόστος αγοράς τους κατά την ημερομηνία εμπορικής συναλλαγής, η οποία είναι η ημερομηνία όπου ο Όμιλος δεσμεύεται να αγοράσει ή να πουλήσει το περιουσιακό στοιχείο. Το κόστος αγοράς περιλαμβάνει τις δαπάνες συναλλαγής. Οι προορισμένες προς πώληση επενδύσεις αποτιμώνται στην εύλογη αξία τους (όταν υπάρχει ενεργός αγορά ή αξιοπιστη αποτίμηση της εύλογης αξίας). Σε αντίθετη περίπτωση αποτιμώνται στο κόστος μείον τυχόν ζημιές απομείωσης.

Τα μη πραγματοποιηθέντα κέρδη (ζημιές) που προκύπτουν από τις αλλαγές στην εύλογη αξία των χρεογράφων που ταξινομούνται ως προορισμένες προς πώληση αναγνωρίζονται στη καθαρή θέση. Η εύλογη αξία των επενδύσεων βασίζεται στη τιμή προσφοράς ή στα ποσά που παράγονται από τα μοντέλα ταμειακών ροών. Οι εύλογες αξίες για τα μετοχικά χρεόγραφα μη εισηγμένων εταιρειών υπολογίζονται χρησιμοποιώντας δείκτες τιμής προς κέρδη ή τιμής προς ταμειακές ροές, προσαρμοσμένους στις συγκεκριμένες περιστάσεις του εκδότη.

Τα μετοχικά χρεόγραφα, των οποίων οι εύλογη αξία δεν μπορεί να υπολογιστεί με ακρίβεια, αναγνωρίζονται στη τιμή κόστους μείον τυχόν απομείωση της αξίας αυτών. Όταν τα χρεόγραφα που χαρακτηρίζονται ως προορισμένες προς πώληση πωλούνται ή απομειώνονται, οι συσσωρευμένες αναπροσαρμογές εύλογης αξίας συμπεριλαμβάνονται στην κατάσταση αποτελεσμάτων ως κέρδη ή ζημιές από χρεόγραφα επενδύσεων.

(δ) Κοινοπραξία

Κοινοπραξία είναι μία κοινή συμφωνία με την οποία τα συμβαλλόμενα μέρη τα οποία ασκούν από κοινού έλεγχο της συμφωνίας έχουν δικαιώματα στα καθαρά περιουσιακά στοιχεία της συμφωνίας.

Η χρησιμοποιούμενη λογιστική μέθοδος ενοποίησης της κοινοπραξίας είναι η μέθοδος της καθαρής θέσης.

Αν το μερίδιο της εταιρείας στις ζημιές μία κοινοπραξίας ισούται ή υπερβαίνει τη συμμετοχή της στην κοινοπραξία η εταιρεία παύει να αναγνωρίζει το μερίδιο της από τις περαιτέρω ζημιές.

Επίσης η εταιρεία ελέγχει αν υφίσταται επιπλέον ζημιά απομείωσης σε σχέση με την συμμετοχή της

3. Μετατροπή ξένων νομισμάτων

(α) Νόμισμα μέτρησης και αναφοράς

Το νόμισμα μέτρησης και αναφοράς του Ομίλου από την 1 Ιανουαρίου 2002 είναι το Ευρώ, κατά συνέπεια οι ενοποιημένες οικονομικές καταστάσεις παρουσιάζονται σε Ευρώ (€), το νόμισμα αποτίμησης της μητρικής εταιρείας.

(β) Συναλλαγές και υπόλοιπα

Οι συναλλαγές σε ξένο νόμισμα μετατρέπονται σε Ευρώ βάσει των ισοτιμιών που ισχύουν κατά τις ημερομηνίες των συναλλαγών. Οι απαιτήσεις και υποχρεώσεις σε ξένο νόμισμα κατά την ημερομηνία σύνταξης των οικονομικών καταστάσεων προσαρμόζονται ώστε να αντανακλούν τις συναλλαγματικές ισοτιμίες της ημερομηνίας σύνταξης.

Τα κέρδη και οι ζημίες που προκύπτουν από τέτοιες συναλλαγές (και από τη μετατροπή στοιχείων του ενεργητικού και παθητικού εκφρασμένα σε ξένο νόμισμα) αναγνωρίζονται στην κατάσταση συνολικού εισοδήματος, εκτός όταν καταχωρούνται στην καθαρή θέση ως αναγνωρισμένες αντισταθμίσεις ταμειακών ροών.

4. Επενδύσεις σε ακίνητα

Οι επενδύσεις σε ακίνητα αρχικώς επιμετρούνται στο κόστος κτήσης τους. Στο αρχικό κόστος περιλαμβάνονται τα έξοδα συναλλαγών: επαγγελματικές και νομικές δαπάνες, φόρος μεταβίβασης και άλλα άμεσα κόστη.

Μετά την αρχική επιμέτρηση η αποτίμηση γίνεται στην εύλογη αξία και κάθε κέρδος ή ζημιά που προκύπτει από μία μεταβολή στην εύλογη αξία αναγνωρίζεται στα κέρδη ή ζημίες της περιόδου κατά την οποία προκύπτει.

5. Ενσώματες πάγιες ακινητοποιήσεις

Τα ενσώματα πάγια αποτιμώνται στο κόστος κτήσεως μείον τις αποσβέσεις. Το κόστος κτήσεως περιλαμβάνει όλες τις άμεσα επιρριπτέες δαπάνες για την απόκτηση των στοιχείων. Το κόστος μπορεί επίσης να περιλαμβάνει κέρδη ή ζημίες από αντιστάθμιση του συναλλαγματικού κινδύνου κατά την αγορά αυτών των στοιχείων τα οποία είχαν καταχωρηθεί σε αποθεματικό των ιδίων κεφαλαίων.

Οι επισκευές και συντηρήσεις καταχωρούνται στα έξοδα της χρήσης που πραγματοποιούνται. Σημαντικές μεταγενέστερες προσθήκες και βελτιώσεις κεφαλαιοποιούνται στο κόστος των σχετικών παγίων εφόσον προσωξάνουν την ωφέλιμη ζωή ή και την παραγωγική δυναμικότητα του παγίου ή μειώνουν το κόστος λειτουργίας του.

Οι αποσβέσεις των άλλων στοιχείων των ενσωμάτων παγίων υπολογίζονται με την σταθερή μέθοδο μέσα στη ωφέλιμη ζωή τους που έχει ως εξής:

Η/Υ και λοιπός εξοπλισμός	3-5	Έτη
Οχήματα	5	Έτη

Οι υπολειμματικές αξίες και οι ωφέλιμες ζωές των ενσωμάτων παγίων υπόκεινται σε επανεξέταση σε κάθε ετήσιο ισολογισμό.

Όταν οι λογιστικές αξίες των ενσωμάτων παγίων υπερβαίνουν την ανακτήσιμη αξία τους, οι διαφορές (απομείωση) καταχωρούνται ως έξοδα στ' αποτελέσματα.

Κατά την απόσυρση ή πώληση κάποιου περιουσιακού στοιχείου, το σχετικό κόστος και οι σωρευμένες αποσβέσεις διαγράφονται από τους αντίστοιχους λογαριασμούς τη χρονική περίοδο της απόσυρσης ή της πώλησης και τα σχετικά κέρδη ή ζημίες αναγνωρίζονται στα αποτελέσματα χρήσης. Όταν τα αποσυρόμενα ή πωλούμενα ενσώματα πάγια έχουν αποτιμηθεί στις εύλογες αξίες τους, το τυχόν αποθεματικό αναπροσαρμογής που υπάρχει στα ίδια κεφάλαια κατά την απόσυρση ή πώληση, μεταφέρεται στα κέρδη εις νέον.

6. Ασώματες πάγιες ακινητοποιήσεις

Τα ασώματα πάγια (άυλα) αναγνωρίζονται στις οικονομικές καταστάσεις εφόσον πιθανολογείται ότι μελλοντικά οικονομικά οφέλη που αποδίδονται στο στοιχείο του ενεργητικού θα εισρεύσουν στην επιχείρηση και το κόστος τους μπορεί να μετρηθεί αξιόπιστα.

Τα ασώματα πάγια αποτιμώνται σύμφωνα με το Διεθνές Λογιστικό Πρότυπο 38 στο κόστος κτήσεως μείον τις αποσβέσεις. Οι αποσβέσεις διενεργούνται με την σταθερή μέθοδο κατά την διάρκεια της ωφέλιμης ζωής αυτών η οποία προσδιορίζεται σύμφωνα με το χρονικό διάστημα κατά το οποίο πραγματοποιούνται οικονομικά οφέλη για την εταιρεία και η οποία ωφέλιμη ζωή δεν ξεπερνά τα 10 χρόνια. Η εύλογη αξία των ασώματων παγίων επαναπροσδιορίζονται σύμφωνα με τα κριτήρια του Διεθνούς Λογιστικού Προτύπου μία φορά το χρόνο.

7. Απομείωση αξίας περιουσιακών στοιχείων ενεργητικού

Οι ενσώματες ακινητοποιήσεις και άλλα μη κυκλοφορούντα στοιχεία ενεργητικού εξετάζονται για πιθανή ζημιά απομείωσης, όποτε γεγονότα ή αλλαγές στις περιστάσεις δείχνουν ότι η λογιστική αξία τους μπορεί να μην είναι ανακτήσιμη. Οποτεδήποτε η λογιστική αξία κάποιου περιουσιακού στοιχείου υπερβαίνει το ανακτήσιμο ποσό του, η αντίστοιχη ζημιά απομείωσης του, καταχωρείται στα αποτελέσματα χρήσης. Η ανακτήσιμη αξία ενός περιουσιακού στοιχείου είναι το μεγαλύτερο ποσό μεταξύ της εκτιμώμενης καθαρής τιμής πώλησης και της αξίας χρήσεως (value in use). Καθαρή αξία πώλησης θεωρείται η εφικτή πρόσδοδος από την πώληση ενός περιουσιακού στοιχείου στα πλαίσια μίας

αμφοτεροβαρούς συναλλαγής στην οποία τα μέρη έχουν πλήρη γνώση και προσχωρούν οικειοθελώς, μετά από την αφαίρεση κάθε πρόσθετου άμεσου κόστους διάθεσης του περιουσιακού στοιχείου, ενώ, αξία εν χρήσει είναι η παρούσα αξία των εκτιμώμενων μελλοντικών ταμειακών ροών που αναμένεται να πραγματοποιηθούν από την συνεχή χρήση ενός περιουσιακού στοιχείου και από την διάθεσή του στο τέλος της εκτιμώμενης ωφέλιμης ζωής του. Αν μια επιχείρηση δεν έχει την δυνατότητα να εκτιμήσει το ανακτήσιμο ποσό ενός περιουσιακού στοιχείου για το οποίο υπάρχει ένδειξη απομείωσης της αξίας του, τότε προσδιορίζει το ανακτήσιμο ποσό της μονάδας που δημιουργεί ταμιακές ροές στην οποία ανήκει το περιουσιακό στοιχείο.

Αντιλογισμός ζημιάς απομείωσης της αξίας περιουσιακών στοιχείων που λογίσθηκε σε προηγούμενα έτη, γίνεται μόνο όταν υπάρχουν ικανές ενδείξεις ότι η απομείωση αυτή δεν υπάρχει πλέον ή έχει μειωθεί. Στις περιπτώσεις αυτές ο ανωτέρω αντιλογισμός αναγνωρίζεται ως έσοδο.

8. Αποθέματα

Τα αποθέματα αποτιμώνται στην χαμηλότερη αξία μεταξύ κόστους κτήσεως και καθαρής ρευστοποιήσιμης αξίας. Το κόστος προσδιορίζεται με την μέθοδο του μέσου σταθμικού κόστους. Κόστος δανεισμού δεν περιλαμβάνεται στο κόστος κτήσεως των αποθεμάτων. Η καθαρή ρευστοποιήσιμη αξία εκτιμάται με βάση τις τρέχουσες τιμές πώλησης των αποθεμάτων στα πλαίσια της συνήθους δραστηριότητας αφαιρουμένων και των τυχόν εξόδων πώλησης όπου συντρέχει περίπτωση.

9. Απαιτήσεις από πελάτες

Οι απαιτήσεις από πελάτες καταχωρούνται αρχικά στην εύλογη αξία τους και μεταγενέστερα αποτιμώνται στο αναπόσβεστο κόστος με την χρήση του πραγματικού επιτοκίου, αφαιρουμένων και των ζημιών απομείωσης. Οι ζημιές απομείωσης (απώλειες από επισφαλείς απαιτήσεις) αναγνωρίζονται όταν υπάρχει αντικειμενική απόδειξη ότι ο όμιλος δεν είναι σε θέση να εισπράξει όλα τα ποσά που οφείλονται με βάση τους συμβατικούς όρους. Το ποσό της ζημιάς απομείωσης προκύπτει α) από την εξειδικευμένη εκτίμηση επισφάλειας του κάθε πελάτη β) τη παρούσα αξία των εκτιμώμενων μελλοντικών ταμιακών ροών προεξοφλούμενων με το πραγματικό επιτόκιο για τις υπόλοιπες απαιτήσεις πελατών που δεν σχηματίστηκε πρόβλεψη επισφάλειας.

Το ποσό της ζημιάς απομείωσης καταχωρείται ως έξοδο στα αποτελέσματα.

10. Ταμιακά διαθέσιμα και ισοδύναμα

Τα ταμιακά διαθέσιμα και ταμιακά ισοδύναμα περιλαμβάνουν τα μετρητά τις καταθέσεις όψεως και τις βραχυπρόθεσμες μέχρι 3 μήνες επενδύσεις, υψηλής ρευστοποιησιμότητας και χαμηλού ρίσκου.

11. Δάνεια

Τα δάνεια καταχωρούνται αρχικά στην εύλογη αξία τους μειωμένα με τα τυχόν άμεσα κόστη για την πραγματοποίηση της συναλλαγής. Μεταγενέστερα αποτιμώνται στο αναπόσβεστο κόστος με την χρήση του πραγματικού επιτοκίου.

Η Διοίκηση του Ομίλου θεωρεί ότι τα επιτόκια που καταβάλλονται σε σχέση με τα συναφθέντα δάνεια ισοδυναμούν με τα τρέχοντα εύλογα επιτόκια της αγοράς και, συνεπώς, δεν συντρέχουν οι προϋποθέσεις οποιασδήποτε προσαρμογής της αξίας στην οποία απεικονίζονται οι υποχρεώσεις αυτές.

Οποιαδήποτε διαφορά μεταξύ της παροχής (πλην των εξόδων απόκτησης) και της αξίας εξόφλησης αναγνωρίζεται στην κατάσταση αποτελεσμάτων κατά τη διάρκεια της περιόδου των δανείων.

12. Χρηματοοικονομικά στοιχεία αποτιμώμενα στην εύλογη αξία τους μέσω της κατάστασης αποτελεσμάτων χρήσης

Πρόκειται για χρηματοοικονομικά στοιχεία ενεργητικού που ικανοποιούν οποιαδήποτε από τις παρακάτω προϋποθέσεις:

α) Χρηματοοικονομικά στοιχεία ενεργητικού που κατέχονται για εμπορικούς σκοπούς

β) Κατά την αρχική αναγνώριση ορίζεται από την επιχείρηση ως στοιχείο που αποτιμάται στην εύλογη αξία, με αναγνώριση των μεταβολών στην κατάσταση αποτελεσμάτων χρήσης.

13. Φόρος εισοδήματος (τρέχων και αναβαλλόμενος)

Ο τρέχων και αναβαλλόμενος φόρος εισοδήματος υπολογίζονται βάσει των σχετικών κονδυλίων των οικονομικών καταστάσεων, κάθε μιας εκ των εταιρειών που περιλαμβάνονται στην ενοποίηση σύμφωνα με τους φορολογικούς νόμους που ισχύουν στην Ελλάδα και στις άλλες χώρες έδρας των θυγατρικών εξωτερικού. Ο τρέχων φόρος εισοδήματος αφορά, φόρο επί των φορολογητέων κερδών των εταιρειών του Ομίλου όπως αναμορφώθηκαν σύμφωνα με τις απαιτήσεις του φορολογικού νόμου, και υπολογίστηκε με βάση τον ισχύοντα φορολογικό συντελεστή.

Η αναβαλλόμενη φορολογία υπολογίζεται χρησιμοποιώντας τη μέθοδο υποχρεώσεως (liability method) σε όλες τις προσωρινές φορολογικές διαφορές κατά την ημερομηνία του ισολογισμού μεταξύ της φορολογικής βάσης και της λογιστικής αξίας των περιουσιακών στοιχείων και υποχρεώσεων.

Οι αναμενόμενες φορολογικές επιπτώσεις από τις προσωρινές φορολογικές διαφορές προσδιορίζονται και εμφανίζονται είτε ως μελλοντικές (αναβαλλόμενες) φορολογικές υποχρεώσεις, είτε ως αναβαλλόμενες φορολογικές απαιτήσεις.

Καταχωρούνται αναβαλλόμενες φορολογικές απαιτήσεις για όλες τις εκπεστές προσωρινές διαφορές και τις μεταφερόμενες φορολογικές ζημιές κατά την έκταση που πιθανολογείται ότι θα υπάρχει διαθέσιμο φορολογητέο κέρδος έναντι του οποίου η εκπεστέα προσωρινή διαφορά μπορεί να αξιοποιηθεί.

Η λογιστική αξία των αναβαλλόμενων φορολογικών απαιτήσεων αναθεωρείται σε κάθε ημερομηνία ισολογισμού και μειώνεται στο βαθμό που δεν πιθανολογείται ότι θα υπάρξουν αρκετά φορολογητέα κέρδη έναντι των οποίων να χρησιμοποιηθεί μέρος ή το σύνολο των αναβαλλόμενων φορολογικών απαιτήσεων.

Οι τρέχουσες φορολογικές απαιτήσεις και υποχρεώσεις για την τρέχουσα και τις προηγούμενες χρήσεις αποτιμώνται στο ποσό που αναμένεται να πληρωθεί στις φορολογικές αρχές (ή να ανακτηθεί από αυτές), με τη χρήση φορολογικών συντελεστών (και φορολογικών νόμων) που έχουν θεσπιστεί, ή ουσιαστικά θεσπιστεί, μέχρι την ημερομηνία του Ισολογισμού.

14. Παροχές σε εργαζομένους

Σύμφωνα με τις διατάξεις του Ν2112/20 ο Όμιλος καταβάλλει αποζημιώσεις στους αποχωρούντες ή απολυόμενους υπαλλήλους της, το δε ύψος των σχετικών αποζημιώσεων εξαρτάται από τα έτη προϋπηρεσίας, το ύψος των αποδοχών και τον τρόπο απομάκρυνσης (απόλυση ή συνταξιοδότηση). Στην περίπτωση αποχώρησης λόγω συνταξιοδότησης το ύψος της αποζημίωσης που θα πρέπει να καταβληθεί είναι ίσο με το 40% του σχετικού ποσού που θα καταβάλλονταν σε περίπτωση απόλυσης.

Τα προγράμματα για παροχές στους εργαζομένους όσον αφορά την αποζημίωση κατά την έξοδο από την υπηρεσία εμπίπτουν στα προγράμματα καθορισμένων παροχών, σύμφωνα με το ΔΛΠ 19 – «Παροχές Εργαζομένων». Η υποχρέωση που καταχωρείται στον ισολογισμό για τα προγράμματα καθορισμένων παροχών είναι η παρούσα αξία της δέσμευσης για την καθορισμένη παροχή τις μεταβολές που προκύπτουν από τα ακαταχώρητα αναλογιστικά κέρδη και ζημιές και το κόστος της προϋπηρεσίας. Η δέσμευση της καθορισμένης παροχής υπολογίζεται ετησίως από ανεξάρτητο αναλογιστή με την χρήση της μεθόδου της προβεβλημένης πιστωτικής μονάδος (projected unit credit method).

Για την προεξόφληση χρησιμοποιείται το επιτόκιο υψηλής ποιότητας εταιρικών ομολόγων και σε περίπτωση που δεν υπάρχει τέτοια αγορά ή έχει μικρό βάθος το επιτόκιο προσδιορίζεται με σημείο αναφοράς τις τρέχουσες αποδόσεις κυβερνητικών ομολόγων.

Στις ετήσιες οικονομικές καταστάσεις της εταιρείας και του ομίλου τα αναλογιστικά κέρδη και οι ζημιές που προκύπτουν από τις προσαρμογές με βάση τα ιστορικά δεδομένα καταχωρούνται απευθείας στην καθαρή θέση.

15. Προβλέψεις για κινδύνους και έξοδα

Προβλέψεις καταχωρούνται όταν ο Όμιλος έχει παρούσα, νομική ή τεκμαιρόμενη υποχρέωση ως αποτέλεσμα παρελθόντων γεγονότων, είναι πιθανόν ότι θα απαιτηθεί εκροή πόρων ώστε να τακτοποιηθεί η υποχρέωση, και μπορεί να γίνει μια αξιόπιστη εκτίμηση του ποσού.

Ο Όμιλος αναγνωρίζει πρόβλεψη για επιζήμιες συμβάσεις όταν τα αναμενόμενα οφέλη που θα παραχθούν από τη σύμβαση είναι μικρότερα από το αναπόφευκτο κόστος των υποχρεώσεων στο πλαίσιο της σύμβασης.

Οι προβλέψεις αναδιάρθρωσης περιλαμβάνουν τις ρήτρες λήξης μισθώσεων και τις παροχές εξόδων υπαλλήλων, και αναγνωρίζονται στην περίοδο κατά την οποία ο Όμιλος δεσμεύεται νόμιμα ή τεκμαιρόμενα στην υλοποίηση του σχετικού προγράμματος αναδιάρθρωσης.

Οι προβλέψεις επανεξετάζονται στο τέλος κάθε χρήσης και προσαρμόζονται έτσι ώστε να απεικονίζουν τις καλύτερες δυνατές εκτιμήσεις και στην περίπτωση που κρίνεται αναγκαίο, προεξοφλούνται με βάση ένα προ-φόρου προεξοφλητικό επιτόκιο. Οι ενδεχόμενες υποχρεώσεις δεν καταχωρούνται στις οικονομικές καταστάσεις αλλά γνωστοποιούνται, εκτός και αν η πιθανότητα για εκροή πόρων που ενσωματώνουν οικονομικά οφέλη είναι ελάχιστη. Οι ενδεχόμενες απαιτήσεις δεν καταχωρούνται στις οικονομικές καταστάσεις, αλλά γνωστοποιούνται εφόσον η εισροή οικονομικών ωφελειών είναι πιθανή.

16. Αναγνώριση εσόδων

Τα έσοδα περιλαμβάνουν την εύλογη αξία των πωλήσεων αγαθών και παροχής υπηρεσιών, καθαρά από τους ανακτώμενους φόρους εκπτώσεις και επιστροφές. Τα διαιτηρικά έσοδα μέσα στον Όμιλο διαγράφονται πλήρως. Η αναγνώριση των εσόδων γίνεται ως εξής:

(α) Πωλήσεις αγαθών

Οι πωλήσεις αγαθών αναγνωρίζονται όταν ο Όμιλος παραδίδει τα αγαθά στους πελάτες, τα αγαθά γίνονται αποδεκτά από αυτούς και η είσπραξη της απαίτησης είναι εύλογα εξασφαλισμένη.

(β) Παροχή υπηρεσιών

Τα έσοδα από παροχή υπηρεσιών λογίζονται με βάση το στάδιο ολοκλήρωσης της υπηρεσίας σε σχέση με το εκτιμώμενο συνολικό κόστος της.

(γ) Έσοδα από τόκους

Τα έσοδα από τόκους αναγνωρίζονται βάσει χρονικής αναλογίας και με την χρήση του πραγματικού επιτοκίου.

(δ) Μερίσματα

Τα μερίσματα, λογίζονται ως έσοδα, όταν θεμελιώνεται το δικαίωμα είσπραξής τους.

17. Διανομή μερισμάτων

Η διανομή των μερισμάτων στους μετόχους της μητρικής καταχωρείται ως υποχρέωση στις οικονομικές καταστάσεις όταν η διανομή εγκρίνεται από την Γενική Συνέλευση των μετόχων.

18. Κρατικές επιχορηγήσεις

Οι κρατικές επιχορηγήσεις οι οποίες σχετίζονται με την επιδότηση ενσώματων παγίων στοιχείων αναγνωρίζονται όταν υπάρχει εύλογη βεβαιότητα ότι η επιχορήγηση θα εισπραχθεί και όλοι οι σχετικοί όροι θα τηρηθούν. Όταν οι κρατικές επιχορηγήσεις σχετίζονται με ένα περιουσιακό στοιχείο, η εύλογη αξία πιστώνεται σε λογαριασμό αναβαλλόμενου εσόδου και μεταφέρεται στην κατάσταση αποτελεσμάτων με ισόποσες ετήσιες δόσεις με βάση την αναμενόμενη ωφέλιμη διάρκεια ζωής του περιουσιακού στοιχείου που επιχορηγήθηκε.

Όταν η επιχορήγηση σχετίζεται με δαπάνη, αναγνωρίζεται σαν έσοδο στην διάρκεια της περιόδου που απαιτείται για την αντιστοίχιση της επιχορήγησης σε συστηματική βάση στις δαπάνες τις οποίες προορίζεται να αποζημιώσει.

19. Πληροφόρηση κατά τομέα δραστηριότητας

Ως επιχειρηματικός τομέας ορίζεται μία ομάδα περιουσιακών στοιχείων και λειτουργιών προκειμένου να παρέχονται προϊόντα και υπηρεσίες τα οποία υπόκεινται σε διαφορετικούς κινδύνους και αποδόσεις από εκείνα άλλων επιχειρηματικών τομέων. Ως γεωγραφικός τομέας, ορίζεται μία γεωγραφική περιοχή, στην οποία παρέχονται προϊόντα και υπηρεσίες και η οποία υπόκειται σε διαφορετικούς κινδύνους και αποδόσεις από άλλες περιοχές.

20. Κέρδη ανά μετοχή:

Τα βασικά κέρδη ανά μετοχή υπολογίζονται διαιρώντας τα καθαρά κέρδη με το μέσο σταθμισμένο αριθμό μετοχών που είναι σε κυκλοφορία κατά την διάρκεια κάθε έτους, εξαιρώντας τον μέσο όρο των κοινών μετοχών που αποκτήθηκαν από τον όμιλο ως ίδιες μετοχές.

ΣΗΜΑΝΤΙΚΕΣ ΛΟΓΙΣΤΙΚΕΣ ΕΚΤΙΜΗΣΕΙΣ ΚΑΙ ΚΡΙΣΕΙΣ ΤΗΣ ΔΙΟΙΚΗΣΗΣ

Η διοίκηση της Εταιρείας προβαίνει σε εκτιμήσεις, παραδοχές και αξιολογικές κρίσεις προκειμένου είτε να επιλέξει τις καταλληλότερες λογιστικές αρχές και κανόνες σε σχέση με την μελλοντική εξέλιξη γεγονότων και εν εξελίξει καταστάσεων και συναλλαγών. Οι εν λόγω εκτιμήσεις και παραδοχές επανεξετάζονται περιοδικά προκειμένου να ανταποκρίνονται στα τρέχοντα δεδομένα και να αντανακλούν τους εκάστοτε τρέχοντες κινδύνους και βασίζονται στην προγενέστερη εμπειρία της Διοίκησης της Εταιρείας σε σχέση με τη φύση και το επίπεδο των σχετικών συναλλαγών και γεγονότων. Οι βασικές εκτιμήσεις και αξιολογικές κρίσεις αφορούν τα εξής:

Αναγνώριση εσόδων από συμβάσεις έργων

Ο Όμιλος για την αναγνώριση των εσόδων από συμβάσεις υπηρεσιών εφαρμόζει το ΔΛΠ 18 και χρησιμοποιεί, την προβλεπόμενη από το Δ.Λ.Π. 11, μέθοδο της ποσοστιαίας ολοκλήρωσης για τον προσδιορισμό του σταδίου ολοκλήρωσης των παρασχεθεισών υπηρεσιών σε σχέση με το σύνολο των υπηρεσιών. Για την καταχώρηση των εσόδων και των εξόδων η εταιρεία εξετάζει ότι τηρούνται οι ακόλουθες προϋποθέσεις:

- α) αποτίμηση του εσόδου
- β) βεβαιότητα είσπραξης της συναλλαγής
- γ) εκτίμηση του ποσοστού ολοκλήρωσης
- δ) αξιόπιστη εκτίμηση των εξόδων που θα απαιτηθούν για την ολοκλήρωση των υπηρεσιών

Επίσης η εταιρεία εξετάζει ότι έχει συμφωνήσει με όλους τους αντισυμβαλλόμενους τα ακόλουθα:

- α) αντίτιμο της παροχής υπηρεσιών
- β) δικαιώματα και υποχρεώσεις
- γ) τρόπο και όρους εξόφλησης

Προβλέψεις για επισφαλείς απαιτήσεις

Ο όμιλος απομειώνει την αξία των εμπορικών απαιτήσεων της όταν υπάρχουν δεδομένα ή ενδείξεις οι οποίες καταδεικνύουν ότι η είσπραξη εκάστης απαίτησης στο σύνολό της ή κατά ένα μέρος δεν είναι πιθανή. Η Διοίκηση της Εταιρείας προβαίνει σε περιοδική επανεκτίμηση της επάρκειας της σχηματισμένης προβλέψεως επισφαλών απαιτήσεων σε συνάρτηση με την πιστωτική της πολιτική και λαμβάνοντας υπόψη στοιχεία της Νομικής Υπηρεσίας της Εταιρείας, τα οποία προκύπτουν βάσει επεξεργασίας ιστορικών δεδομένων και πρόσφατων εξελίξεων των υποθέσεων που διαχειρίζεται.

Πρόβλεψη για φόρο εισοδήματος

Η πρόβλεψη για φόρο εισοδήματος σύμφωνα με τις διατάξεις του Δ.Λ.Π. 12 υπολογίζεται με εκτίμηση των φόρων που θα καταβληθούν στις φορολογικές αρχές και περιλαμβάνει τον τρέχοντα φόρο εισοδήματος για κάθε χρήση και πρόβλεψη για τους πρόσθετους φόρους που πιθανόν να προκύψουν σε μελλοντικούς φορολογικούς ελέγχους. Προκειμένου να προσδιοριστεί η πρόβλεψη του ομίλου για τους φόρους εισοδήματος απαιτείται ουσιαστική αντίληψη των ανωτέρω. Αναβαλλόμενες φορολογικές απαιτήσεις αναγνωρίζονται για όλες τις εκπιπτόμενες προσωρινές διαφορές και μεταφερόμενες φορολογικές ζημιές, στο βαθμό που είναι πιθανό ότι θα υπάρξει διαθέσιμο φορολογητέο εισόδημα το οποίο θα χρησιμοποιηθεί έναντι των εκπιπόμενων προσωρινών διαφορών και των μεταφερόμενων αχρησιμοποίητων φορολογικών ζημιών. Ο όμιλος λαμβάνει υπόψη την ύπαρξη μελλοντικού φορολογητέου εισοδήματος και ακολουθεί μια συνεχή συντηρητική στρατηγική φορολογικού σχεδιασμού κατά την εκτίμηση της ανάκτησης των αναβαλλόμενων φορολογικών απαιτήσεων. Οι λογιστικές εκτιμήσεις που σχετίζονται με τις αναβαλλόμενες φορολογικές απαιτήσεις, απαιτούν από τη Διοίκηση να κάνει υποθέσεις σχετικά με το χρονικό προσδιορισμό μελλοντικών γεγονότων, όπως της πιθανότητας του αναμενόμενου μελλοντικού φορολογητέου εισοδήματος και τις διαθέσιμες δυνατότητες φορολογικού σχεδιασμού.

Παροχές μετά την έξοδο από την υπηρεσία

Οι υποχρεώσεις για τις παροχές αυτές υπολογίζονται στη βάση χρηματοοικονομικών και αναλογιστικών υποθέσεων που απαιτούν από την Διοίκηση να κάνει παραδοχές σχετικά με τα επιτόκια προεξόφλησης, τα ποσοστά αυξήσεων των μισθών, τα ποσοστά θνησιμότητας και ανικανότητας, τις ηλικίες συνταξιοδότησης και λοιπούς παράγοντες. Οι μεταβολές σε αυτές τις βασικές παραδοχές μπορεί να έχουν σημαντική επίδραση στην υποχρέωση και στα σχετικά κόστη κάθε χρήσης. Το καθαρό κόστος της χρήσης αποτελείται από την παρούσα αξία των παροχών που κατέστησαν δουλευμένες κατά τη διάρκεια της χρήσης, τον εκτοκισμό της μελλοντικής υποχρέωσης, το κατοχυρωμένο κόστος προϋπηρεσίας και αναλογιστικά κέρδη ή ζημιές.

Οι σημαντικές λογιστικές εκτιμήσεις και κρίσεις της διοίκησης είναι συνεπείς με αυτές που χρησιμοποιήθηκαν για τη σύνταξη των ετήσιων οικονομικών καταστάσεων της χρήσης 2015

10. ΠΛΗΡΟΦΟΡΙΕΣ ΚΑΤΑ ΤΟΜΕΑ

ΠΡΩΤΕΥΩΝ ΚΑΙ ΔΕΥΤΕΡΕΥΟΝΤΕΣ ΤΟΜΕΙΣ ΠΛΗΡΟΦΟΡΗΣΗΣ

Κατά την 31/12/2016 οι δραστηριότητες του Ομίλου συνιστούν τρεις επιχειρηματικούς τομείς :

α) Παροχή ολοκληρωμένων λύσεων πληροφορικής (σε επιχειρήσεις και οργανισμούς).

β) Διανομή ηλεκτρονικών υπολογιστών. Η διανομή ηλεκτρονικών υπολογιστών γίνεται αποκλειστικά στους πελάτες που παρέχονται υπηρεσίες και λογισμικό πληροφορικής.

γ) Λοιποί τομείς: Αφορά υπηρεσίες ηλεκτρονικού εμπορίου των εταιρειών Myebooks AE & Digibooks4all AE.

Επίσης δεν υπάρχει κριτήριο γεωγραφικής διανομής αφού δεν υφίστανται διαφορετικά οικονομικά περιβάλλοντα που να συνοδεύονται από διαφορετικά ρίσκα και οφέλη. Η χώρα δραστηριότητας του ομίλου είναι κυρίως η Ελλάδα.

Τα αποτελέσματα των τομέων αυτών κατά τις περιόδους που έληξαν την 31 Δεκεμβρίου 2016 και 31 Δεκεμβρίου 2015 έχουν ως εξής:

ΑΠΟΤΕΛΕΣΜΑΤΑ ΟΜΙΛΟΥ	ΕΠΙΧΕΙΡΗΜΑΤΙΚΟΣ ΤΟΜΕΑΣ ΟΛΟΚΛΗΡΩΜΕΝΩΝ ΛΥΣΕΩΝ	ΕΠΙΧΕΙΡΗΜΑΤΙΚΟΣ ΤΟΜΕΑΣ ΔΙΑΝΟΜΗΣ Η/Υ	ΛΟΙΠΟΙ ΤΟΜΕΙΣ	ΑΠΑΛΟΙΦΕΣ	ΕΝΟΠΟΙΗΜΕΝΑ ΠΟΣΑ
31/12/2016					
ΠΩΛΗΣΕΙΣ	3.304.590,32	81.864,20	2.184.111,11	-943.508,98	4.627.056,65
ΚΟΣΤΟΣ ΠΩΛΗΣΕΩΝ	2.172.706,86	48.951,78	1.912.912,14	-689.197,98	3.445.372,80
ΜΙΚΤΟ ΚΕΡΔΟΣ	1.131.883,46	32.912,42	271.198,97		1.181.683,85
ΆΛΛΑ ΕΣΟΔΑ ΠΕΡΙΟΔΟΥ	30.810,15	0,00	69,14		30.879,29
ΕΞΟΔΑ ΔΙΑΘΕΣΗΣ & ΔΙΟΙΚΗΣΗΣ	1.253.156,84	0,00	286.697,26	-254.311,00	1.285.543,10
ΛΟΠΑ ΔΕΙΤΟΥΡΓΙΚΑ ΕΣΟΔΑ/ (ΕΞΟΔΑ)	-18.063,93	0,00	9.978,67		-8.085,26
ΔΕΙΤΟΥΡΓΙΚΟ ΑΠΟΤΕΛΕΣΜΑ	-108.527,16	32.912,42	-5.450,48		-81.065,22
ΧΡΗΜΑΤΟΟΙΚΟΝΟΜΙΚΑ ΕΣΟΔΑ/ (ΕΞΟΔΑ) & ΕΠΕΝΔΥΣΕΩΝ					-370.836,15
ΑΠΟΤΕΛΕΣΜΑΤΑ ΠΡΟ ΦΟΡΩΝ					--451.901,37
ΦΟΡΟΙ ΕΙΣΟΔΗΜΑΤΟΣ					--47.257,42
ΑΠΟΤΕΛΕΣΜΑΤΑ ΜΕΤΑ ΦΟΡΩΝ					-404.643,95

ΑΠΑΙΤΗΣΕΙΣ & ΥΠΟΧΡΕΩΣΕΙΣ	ΕΠΙΧΕΙΡΗΜΑΤΙΚΟΣ ΤΟΜΕΑΣ ΟΛΟΚΛΗΡΩΜΕΝΩΝ ΛΥΣΕΩΝ	ΕΠΙΧΕΙΡΗΜΑΤΙΚΟΣ ΤΟΜΕΑΣ ΔΙΑΝΟΜΗΣ Η/Υ	ΛΟΙΠΟΙ ΤΟΜΕΙΣ	ΑΠΑΛΟΙΦΕΣ	ΕΝΟΠΟΙΗΜΕΝΑ ΠΟΣΑ
31/12/2016					
ΠΑΓΙΑ ΣΤΟΙΧΕΙΑ ΕΝΕΡΓΗΤΙΚΟΥ	4.123.849,88	0,00	156.778,44	-118.157,87	4.162.470,45
ΑΠΑΙΤΗΣΕΙΣ ΑΠΟ ΠΕΛΑΤΕΣ	2.390.154,08	0,00	239.750,22	-238.189,38	2.391.714,92
ΑΠΟΘΕΜΑΤΑ	103.676,53	0,00	149.788,81		253.465,34
ΛΟΠΑ ΣΤΟΙΧΕΙΑ ΕΝΕΡΓΗΤΙΚΟΥ	4.613.055,43	0,00	254.210,35	-973.732,53	3.893.533,25
ΣΥΝΟΛΟ ΥΠΟΧΡΕΩΣΕΩΝ	-6.101.778,74	0,00	-841.326,78	1.211.921,91	-5.731.183,61
ΣΥΝΟΛΟ ΚΑΘΑΡΗΣ ΘΕΣΗΣ	5.128.957,18	0,00	-40.798,96	-118.157,87	4.970.000,35

QUALITY & RELIABILITY ABEE–Ετήσια Οικονομική Έκθεση 01.01.2016-31.12.2016

ΑΠΟΤΕΛΕΣΜΑΤΑ ΟΜΙΛΟΥ					
31/12/2015	ΕΠΙΧΕΙΡΗΜΑΤΙΚΟΣ ΤΟΜΕΑΣ ΟΛΟΚΛΗΡΩΜΕΝΩΝ ΛΥΣΕΩΝ	ΕΠΙΧΕΙΡΗΜΑΤΙΚΟΣ ΤΟΜΕΑΣ ΔΙΑΝΟΜΗΣ Η/Υ	ΛΟΙΠΟΙ ΤΟΜΕΙΣ	ΑΠΑΛΟΙΦΕΣ	ΕΝΟΠΟΙΗΜΕΝΑ ΠΟΣΑ
ΠΩΛΗΣΕΙΣ	5.819.139,28	506.256,75	1.739.094,66	-458.608,40	7.605.882,29
ΚΟΣΤΟΣ ΠΩΛΗΣΕΩΝ	5.621.480,88	454.397,88	1.438.083,97	-458.608,40	7.055.354,33
ΜΙΚΤΟ ΚΕΡΔΟΣ	197.658,40	51.858,87	301.010,69		550.527,96
ΆΛΛΑ ΕΣΟΔΑ ΠΕΡΙΟΔΟΥ	339.854,79	0,00	4.852,21		344.707,00
ΕΞΟΔΑ ΔΙΑΘΕΣΗΣ & ΔΙΟΙΚΗΣΗΣ	2.062.355,49	0,00	455.145,96		2.517.501,45
ΛΟΙΠΑ ΛΕΙΤΟΥΡΓΙΚΑ ΕΣΟΔΑ/ (ΕΞΟΔΑ)	199.725,76	0,00	-5.346,48		194.379,28
ΛΕΙΤΟΥΡΓΙΚΟ ΑΠΟΤΕΛΕΣΜΑ	-1.325.116,54	51.858,87	-154.629,54		-1.427.887,21
ΧΡΗΜΑΤΟΟΙΚΟΝΟΜΙΚΑ ΕΣΟΔΑ/ (ΕΞΟΔΑ) & ΕΠΕΝΔΥΣΕΩΝ					-492.031,59
ΑΠΟΤΕΛΕΣΜΑΤΑ ΠΡΟ ΦΟΡΩΝ					-1.919.918,80
ΦΟΡΟΙ ΕΙΣΟΔΗΜΑΤΟΣ					429.713,90
ΑΠΟΤΕΛΕΣΜΑΤΑ ΜΕΤΑ ΦΟΡΩΝ					-1.490.204,90

ΑΠΑΙΤΗΣΕΙΣ & ΥΠΟΧΡΕΩΣΕΙΣ					
31/12/2015	ΕΠΙΧΕΙΡΗΜΑΤΙΚΟΣ ΤΟΜΕΑΣ ΟΛΟΚΛΗΡΩΜΕΝΩΝ ΛΥΣΕΩΝ	ΕΠΙΧΕΙΡΗΜΑΤΙΚΟΣ ΤΟΜΕΑΣ ΔΙΑΝΟΜΗΣ Η/Υ	ΛΟΙΠΟΙ ΤΟΜΕΙΣ	ΑΠΑΛΟΙΦΕΣ	ΕΝΟΠΟΙΗΜΕΝΑ ΠΟΣΑ
ΠΑΓΙΑ ΣΤΟΙΧΕΙΑ ΕΝΕΡΓΗΤΙΚΟΥ	3.699.906,43	0,00	72.137,35	-118.157,87	3.653.885,91
ΑΠΑΙΤΗΣΕΙΣ ΑΠΟ ΠΕΛΑΤΕΣ	2.610.929,33	0,00	258.858,61	-63.926,80	2.805.861,14
ΑΠΟΘΕΜΑΤΑ	85.888,69	0,00	77.167,59		163.056,28
ΛΟΙΠΑ ΣΤΟΙΧΕΙΑ ΕΝΕΡΓΗΤΙΚΟΥ	9.203.778,53	0,00	499.985,76	-1.648.928,08	8.054.836,19
ΣΥΝΟΛΟ ΥΠΟΧΡΕΩΣΕΩΝ	-10.107.168,97	0,00	-934.296,39	1.712.854,88	-9.328.610,49
ΣΥΝΟΛΟ ΚΑΘΑΡΗΣ ΘΕΣΗΣ	5.493.334,00	0,00	-26.147,08	-118.157,87	5.349.029,05

ΤΟ ΣΥΝΟΛΟ ΤΩΝ ΑΠΟΣΒΕΣΕΩΝ ΑΝΑ ΤΟΜΕΑ ΠΟΥ ΠΕΡΙΛΑΜΒΑΝΕΤΑΙ ΣΤΟ ΑΠΟΤΕΛΕΣΜΑ:

Α) ΑΠΟΣΒΕΣΕΙΣ ΤΟΜΕΑ Η/Υ 31.12.2016: 0,00 € & 31.12.2015 : 0,00 €

Β) ΑΠΟΣΒΕΣΕΙΣ ΤΟΜΕΑ ΥΠΗΡΕΣΙΩΝ 31.12.2016: 362.169,87 € & 31.12.2015 : 289.699,89 €

Γ) ΑΠΟΣΒΕΣΕΙΣ ΛΟΙΠΟΙ ΤΟΜΕΙΣ 31.12.2016: 6.097,78 € & 31.12.2015 : 0,00 €

11. ΠΑΓΙΑ ΣΤΟΙΧΕΙΑ ΕΝΕΡΓΗΤΙΚΟΥ

31/12/2016

Α) ΑΚΙΝΗΤΑ- ΕΝΣΩΜΑΤΑ- ΑΥΛΑ ΠΑΓΙΑ (ΕΤΑΙΡΕΙΑ)

ΕΤΑΙΡΕΙΑ	ΑΚΙΝΗΤΑ	ΕΝΣΩΜΑΤΑ ΠΑΓΙΑ		ΑΥΛΑ ΠΑΓΙΑ					ΣΥΝΟΛΑ	
		Οικόπεδα (1)	Η/Υ & λοιπός εξοπλισμός	Οχήματα	Επενδυτικά προγράμματα			Εσωτερικά δημιουργούμενα άυλα πάγια (5) (πλατφόρμα ψηφιακού e-bookstore)		Λοιπά άυλα
					Μεταποίηση (2)	Εξωστρέφεια (3)	ICT4Growth (4)			
ΑΞΙΑ ΚΤΗΣΗΣ 1/1/2016	543.925,46	1.196.909,96	84.671,62	382.400,00	75.300,00	259.231,91	2.043.524,64	0,00	195.325,10	4.781.288,69
ΠΡΟΣΘΗΚΕΣ 1/1-31/12/2016	0,00	5.521,92	0,00	0,00	0,00	0,00	0,00	780.326,85	0,00	785.848,77
ΜΕΙΩΣΕΙΣ	-7.030,02	0,00	0,00	0,00	0,00	0,00	0,00	0,00	0,00	-7.030,02
ΣΥΝΟΛΟ ΑΞΙΑΣ ΚΤΗΣΗΣ 01/01-31/12/2016	536.895,44	1.202.431,88	84.671,62	382.400,00	75.300,00	259.231,91	2.043.524,64	780.326,85	195.325,10	5.560.107,44
ΑΠΟΣΒΕΣΕΙΣ 1/1/2016	0,00	1.150.021,86	37.055,36	226.348,00	39.440,00	35.847,99	290.991,63	0,00	116.015,10	1.895.719,94
ΠΡΟΣΘΗΚΕΣ 1/1-31/12/2016	0,00	31.523,20	17.082,62	38.240,00	7.530,00	25.923,19	204.352,47	28.278,39	9.240,00	362.169,87
ΣΥΝΟΛΟ ΑΠΟΣΒΕΣΕΩΝ 01/01-31/12/2016	0,00	1.181.545,06	54.137,98	264.588,00	46.970,00	61.771,18	495.344,10	28.278,39	125.255,10	2.257.889,81
ΑΝΑΠΟΣΒΕΣΤΟ ΥΠΟΛΟΙΠΟ 31/12/2016	536.895,44	20.886,82	30.533,64	117.812,00	28.330,00	197.460,73	1.548.180,54	752.048,46	70.070,00	3.302.217,63
		51.420,46				2.713.901,73				

Β) ΑΚΙΝΗΤΑ- ΕΝΣΩΜΑΤΑ- ΑΥΛΑ ΠΑΓΙΑ (ΟΜΙΛΟΣ)

ΕΤΑΙΡΕΙΑ	ΑΚΙΝΗΤΑ	ΕΝΣΩΜΑΤΑ ΠΑΓΙΑ		ΑΥΛΑ ΠΑΓΙΑ					ΣΥΝΟΛΑ	
		Οικόπεδα (1)	Η/Υ & λοιπός εξοπλισμός	Οχήματα	Επενδυτικά προγράμματα			Εσωτερικά δημιουργούμενα άυλα πάγια (5) (πλατφόρμα ψηφιακού e-bookstore)		Λοιπά άυλα
					Μεταποίηση (2)	Εξωστρέφεια (3)	ICT4Growth (4)			
ΑΞΙΑ ΚΤΗΣΗΣ 1/1/2016	543.925,46	1.196.909,96	84.671,62	382.400,00	75.300,00	259.231,91	2.043.524,64	0,00	195.325,10	4.781.288,69
ΠΡΟΣΘΗΚΕΣ 1/1-31/12/2016	0,00	112.072,14	0,00	0,00	0,00	0,00	0,00	780.326,85	0,00	892.398,99
ΜΕΙΩΣΕΙΣ	-7.030,02	0,00	0,00	0,00	0,00	0,00	0,00	0,00	0,00	-7.030,02
ΣΥΝΟΛΟ ΑΞΙΑΣ ΚΤΗΣΗΣ 01/01-31/12/2016	536.895,44	1.308.982,10	84.671,62	382.400,00	75.300,00	259.231,91	2.043.524,64	780.326,85	195.325,10	5.666.657,66
ΑΠΟΣΒΕΣΕΙΣ 1/1/2016	0,00	1.150.021,86	37.055,36	226.348,00	39.440,00	35.847,99	290.991,63	0,00	116.015,10	1.895.719,94
ΠΡΟΣΘΗΚΕΣ 1/1-31/12/2016	0,00	37.620,98	17.082,62	38.240,00	7.530,00	25.923,19	204.352,47	28.278,39	9.240,00	368.267,65
ΣΥΝΟΛΟ ΑΠΟΣΒΕΣΕΩΝ 01/01-31/12/2016	0,00	1.187.642,84	54.137,98	264.588,00	46.970,00	61.771,18	495.344,10	28.278,39	125.255,10	2.263.987,59
ΑΝΑΠΟΣΒΕΣΤΟ ΥΠΟΛΟΙΠΟ 31/12/2016	536.895,44	121.339,26	30.533,64	117.812,00	28.330,00	197.460,73	1.548.180,54	752.048,46	70.070,00	3.402.670,07
		151.872,90				2.713.901,73				

31/12/2015

A) ΑΚΙΝΗΤΑ- ΕΝΣΩΜΑΤΑ- ΑΥΛΑ ΠΑΓΙΑ (ΕΤΑΙΡΕΙΑ-ΟΜΙΛΟΣ)

ΕΤΑΙΡΕΙΑ	Οικόπεδο (1)	ΕΝΣΩΜΑΤΑ ΠΑΓΙΑ		ΑΥΛΑ ΠΑΓΙΑ										ΣΥΝΟΛ Α	
		Ν/Υ & λοιπός εξοπλισμός	ΟΧΗΜΑ ΤΑ	Επενδυτικά προγράμματα					Εσωτερικά δημιουργούμενα άυλα πάγια (5) (πλατφόρμα ψηφιακού e-bookstore)						Λοιπά άυλα
				ΜΕΤΑΠΟΙ ΗΣΗ (2)	ΕΞΩΣΤΡΕ ΦΕΙΑ (3)	ICT4G	ΑΝΑΤΑΞΙ ΝΟΜΗΣΗ (*)	ICT4G(4)	Φάση 1-8	ΑΝΑΤΑΞΙ ΝΟΜΗΣΗ (*)	Φάση 1-8	Φάση 8-11			
ΑΞΙΑ ΚΤΗΣΗΣ 1/1/2015	543.925,46	1.181.353,02	90.749,79	382.400,00	75.300,00	169.231,91	90.000,00	259.231,91	1.452.583,40	-90.000,00	1.362.583,40	0,00	195.325,10	4.090.868,68	
ΠΡΟΣΘΗΚ ΕΣ 1/1- 31/12/2015	0,00	15.556,94	-6.078,17	0,00	0,00	0,00	0,00	0,00	0,00	0,00	-0,02	680.941,26	0,00	690.420,01	
ΣΥΝΟΛΟ ΑΞΙΑΣ ΚΤΗΣΗΣ 01/01- 31/12/2015	543.925,46	1.196.909,96	84.671,62	382.400,00	75.300,00	169.231,91	90.000,00	259.231,91	1.452.583,40	-90.000,00	1.362.583,38	680.941,26	195.325,10	4.781.288,69	
ΑΠΟΣΒΕΣ ΕΙΣ 1/1/2015	0,00	1.118.513,42	23.723,04	188.108,00	31.910,00	9.924,79	9.000,00	18.924,79	129.467,04	-9.000,00	120.467,04	0,00	106.775,10	1.608.421,39	
ΠΡΟΣΘΗΚ ΕΣ 1/1- 31/12/2015	0,00	31.508,44	13.332,32	38.240,00	7.530,00	0,00	0,00	10.939,95	0,00	0,00	145.258,34	25.266,25	15223,25	287.298,55	
ΣΥΝΟΛΟ ΑΠΟΣΒΕΣ ΕΩΝ 01/01- 31/12/2015	0,00	1.150.021,86	37.055,36	226.348,00	39.440,00	9.924,79	9.000,00	29.864,74	129.467,04	-9.000,00	120.467,04	25.266,25	121.998,35	1.895.719,94	
ΑΝΑΠΟΒ ΕΣΤΟ ΥΠΟΛΟΙΠ Ο 31/12/2015	543.925,46	46.888,10	47.616,26	156.052,00	35.860,00	159.307,12	81.000,00	229.367,17	1.452.583,40	-90.000,00	1.096.858,00	655.675,01	73.326,75	2.885.568,75	
		94.504,36						2.247.138,93							

(*) Οι διαφορές στην αξία κτήσης, στις αποσβέσεις και στο αναπόσβεστο υπόλοιπο των άυλων παγίων(ICT4G και Φάση (1-11) σε σχέση με τα δημοσιευμένα στοιχεία της 31/12/2015, οφείλονται στην εσωτερική αναταξινόμηση ενός παγίου που είχε εμφανιστεί την 31/12/2014 στη φάση 7^η των εσωτερικά δημιουργηθέντων παγίων αντί στο πάγιο ICT4G το οποίο αφορούσε.

(1) Το οικοπέδο αγοράστηκε την 27/12/2012, είναι 225,60 τ.μ και βρίσκεται επί της οδού Γρυπάρη 2 στα Ανω Πατήσια. Επί του οικοπέδου υφίστανται εμπράγματα βάρη. Οι απομειώσεις έχουν γίνει με βάση την εκτίμηση της εύλογης αξίας ανεξάρτητου εκτιμητή μελέτης της 27/2/2017.

Για την εκτίμηση χρησιμοποιήθηκε η συγκριτική και η υπολειματική μέθοδος.

Στη πρώτη μέθοδο αναζητήθηκαν από μία ενεργό αγορά οι τιμές πώλησης αντίστοιχων ακινήτων οι οποίες στη συνέχεια αναπροσαρμόστηκαν για να ανταποκρίνονται στα επίπεδα πιθανής δικαιπραξίας.

Για τη σύγκριση λήφθηκαν υπόψη τα ακόλουθα χαρακτηριστικά:

- Πολεοδομικό καθεστώς
- Σ.Δ
- Ηλικία
- Θέση
- Προβολή
- Επιφάνεια
- Σχήμα/κλίση
- Πραγματική τιμή
- Βαρύτητα

Με τη δεύτερη μέθοδο έγινε σενάριο υψηλότερης και βέλτιστης αξιοποίησης (ανέγερση πολυκατοικίας με πωλητή στο ισόγειο, αποθήκες και Χ.Σ)

Οι κύριες παραδοχές σεναρίου ανάπτυξης της 2^{ης} μεθόδου είναι οι ακόλουθες:

ΚΑΤΑΣΚΕΥΑΣΤΙΚΗ ΠΕΡΙΟΔΟΣ (ΕΤΗ)	24
ΠΟΣΟΣΤΟ ΔΑΝΕΙΣΜΟΥ (%)	50%
ΠΟΣΟΣΤΟ ΙΔΙΩΝ ΚΕΦΑΛΑΙΩΝ (%)	50%
ΚΕΦΑΛΑΙΟ ΠΡΟΣΗΜΕΙΩΣΗΣ ΕΠΙ ΤΟΥ ΔΑΝΕΙΟΥ(%)	130%
ΕΠΙΤΟΚΙΟ ΔΑΝΕΙΣΜΟΥ(%)	8,00%
ΑΡΙΘΜΟΣ ΕΤΗΣΙΩΝ ΑΝΑΤΟΚΙΣΜΩΝ	1
ΚΟΣΤΟΣ ΠΡΟΣΗΜΕΙΩΣΗΣ ΕΠΙ ΤΟΥ ΚΕΦΑΛΑΙΟΥ(%)	0,75%
ΑΜΟΙΒΕΣ ΜΗΧΑΝΙΚΩΝ ΕΠΙ ΤΟΥ Κ.Κ(%)	8,00%
ΕΠΙΧΕΙΡΗΜΑΤΙΚΟ ΟΦΕΛΟΣ ΕΠΙ ΤΗΣ ΑΞΙΑΣ ΑΝΑΠΤΥΞΗΣ (%)	10,00%
ΠΡΟΞΕΟΦΛΗΤΙΚΟ ΕΠΙΤΟΚΙΟ (%)	9,50%
ΣΥΝΤΕΛΕΣΤΗΣ ΚΟΙΝΟΧΡΗΣΤΩΝ ΕΠΙ ΤΗΣ ΑΝΑΔΟΜΗΣ	7,00%

(2) Το επενδυτικό πρόγραμμα της εταιρείας «Μεταποίηση στις νέες συνθήκες» που εγκρίθηκε το 3^ο τρίμηνο του 2011 συμπεριλαμβάνει τα ακόλουθα λογισμικά προγράμματα:

- Πληροφοριακό σύστημα ψηφιακού βιβλιοπωλείου σε ANDROID
- Πληροφοριακό σύστημα ψηφιακού βιβλιοπωλείου σε APPLIE iOS
- Λογισμικό εργαλείο (software toolkit) δημιουργίας ασκήσεων διαδραστικού πίνακα
- Adobe reader

(3) Το επενδυτικό πρόγραμμα της εταιρείας «Εξωστρέφεια» που εγκρίθηκε το 4^ο τρίμηνο του 2011 συμπεριλαμβάνει τα ακόλουθα λογισμικά προγράμματα:

- Σύστημα CRM
- Search Engine Optimization
- Business Intelligence Platform
- Πολυγλωσσικό εταιρικό web site
- Πλατφόρμα e-Business

Τα ανωτέρω λογισμικά προγράμματα και των δύο επενδυτικών έργων αφορούν «μεμονωμένη κτήση άυλων στοιχείων ενεργητικού» και λαμβάνουν κρατική επιχορήγηση. Το ποσοστό της επιχορήγησης ανέρχεται σε 30% (μεταποίηση) και 45% (εξωστρέφεια) της αξίας κτήσης των.

Το ποσό της επιχορήγησης αναγνωρίζεται ως έσοδο επόμενων περιόδων δηλ συστηματικά και ορθολογικά στα κέρδη ή ζημιές κατά την διάρκεια της ωφέλιμης ζωής των παγίων, η οποία επαναπροσδιορίστηκε το 2013 στα 10 έτη (από 5 έτη το 2012). Οι αποσβέσεις υπολογίζονται με τη σταθερή μέθοδο.

(4) Το επενδυτικό πρόγραμμα ICT4 Growth εγκρίθηκε αρχές του 2015 και συμπεριλαμβάνει μεταξύ άλλων επιλέξιμων δαπανών και τα ακόλουθα λογισμικά προγράμματα:

- ADOBE READER 2013-4
- ANNUAL VENTOR 2013-4

Τα ανωτέρω λογισμικά αφορούν «μεμονωμένη κτήση άυλων στοιχείων ενεργητικού» και λαμβάνουν επιχορήγηση.

Το ποσοστό της επιχορήγησης σε σχέση με το συνολικό ενισχυόμενο κόστος επένδυσης κατανέμεται ως εξής:

α) Πάγιος εξοπλισμός : 23,65%

β) Επιλέξιμες δαπάνες: 76,45%

Οι επιλέξιμες δαπάνες του προγράμματος στο μεγαλύτερο ποσοστό τους αφορούν έξοδα που έχουν αναγνωρισθεί στις προηγούμενες χρήσεις (2013-2014) και κάποιες ακόμη δαπάνες της χρήσης 2015.

(5) Εσωτερικά δημιουργούμενα άυλα περιουσιακά στοιχεία (ΔΛΠ 38).

Κάθε ανεξάρτητο και αυτοτελές λογισμικό που αποτελεί ιδιοπαραγόμενο πάγιο, ενσωματώνεται σε έτοιμο προϊόν λογισμικού είτε σε λογισμικό το οποίο αναπτύσσεται για λογαριασμό πελάτη κατόπιν ειδικής παραγγελίας του. Τα ιδιοπαραγόμενα πάγια είναι ουσιαστικά βιβλιοθήκες λογισμικού που επαναχρησιμοποιούνται (reusable components) σε πολλές εφαρμογές και προϊόντα λογισμικού που πουλάει η εταιρεία σε πελάτες του Ιδιωτικού και Δημόσιου τομέα. Αποτελούν αποτέλεσμα του τμήματος έρευνας και ανάπτυξης της εταιρείας και συμβάλλουν σημαντικά, λόγω της επαναχρησιμοποίησης, στην εξοικονόμηση κόστους και στην αύξηση της ανταγωνιστικότητας της επιχείρησης. Για τον λόγο αυτό, η εμπορική αξιοποίησή τους αρχίζει άμεσα με την ολοκλήρωση της υλοποίησής τους, καθόσον η φιλοσοφία της ανάπτυξης αυτών των παγίων είναι η ομογενοποίηση του λογισμικού που παράγει η εταιρεία.

Την τρέχουσα χρήση η Εταιρεία πραγματοποίησε την 12η – 15η φάση ανάπτυξης των ανωτέρω βιβλιοθηκών λογισμικού. Η εταιρεία επίσης έχει ήδη καταγράψει οφέλη από την ανάπτυξη τους δημιουργώντας έσοδα για τις χρήσεις 2013-2016 και έχοντας εκτίμηση για αύξηση των εσόδων αυτών τα επόμενα έτη. Εκτίμηση της διοίκησης βασισμένη στις σημερινές συμφωνίες πώλησης και εκμετάλλευσης λογισμικών προγραμμάτων, που προέρχονται από την ανάπτυξη των εσωτερικά δημιουργημένων παγίων, είναι ότι οι ταμιακές εισροές τους θα ξεπεράσουν το κόστος δημιουργίας τους.

Όλα τα εσωτερικά δημιουργούμενα πάγια έχουν ωφέλιμη ζωή 10 έτη και η επιμέτρηση τους γίνεται στο κόστος.

QUALITY & RELIABILITY ABEE–Ετήσια Οικονομική Έκθεση 01.01.2016-31.12.2016

B) ΜΗ ΚΥΚΛΟΦΟΡΟΥΝΤΑ ΠΕΡΙΟΥΣΙΑΚΑ ΣΤΟΙΧΕΙΑ ΠΡΟΟΡΙΜΕΣΝΑ ΠΡΟΣ ΠΩΛΗΣΗ

	ΟΜΙΛΟΣ		ΕΤΑΙΡΕΙΑ	
	31/12/2016	31/12/2015	31/12/2016	31/12/2015
ΕΠΕΝΔΥΣΕΙΣ ΠΡΟΟΡΙΣΜΕΝΕΣ ΠΡΟΣ ΠΩΛΗΣΗ(1)	106.021,50	135.421,50	106.021,50	135.421,50

(1)ΕΠΕΝΔΥΣΕΙΣ ΠΡΟΟΡΙΣΜΕΝΕΣ ΠΡΟΣ ΠΩΛΗΣΗ

ΕΤΑΙΡΕΙΕΣ	31/12/2016	31/12/2015
H.D.S. A.E.	0,00	29.400,00
ΠΑΡΚΟ ΑΚΡΟΠΟΛΙΣ	106.021,50	106.021,50
ΣΥΝΟΛΟ	135.421,50	135.421,50

- Στις ανωτέρω εταιρείες η Μητρική δεν ασκεί ουσιώδη επιρροή ,για το λόγο αυτό δεν θεωρούνται συγγενείς επιχειρήσεις (ΔΛΠ 28). Τα προορισμένα προς πώληση χρηματοοικονομικά στοιχεία, αποτιμώνται στο κόστος κτήσης τους, καθόσον δεν υπάρχει ενεργός αγορά, μείον τυχόν ζημιών απομειώσης.
- Την κλειόμενη χρήση η εταιρεία πρόβη σε απομείωση της συμμετοχής της στην εταιρεία Ελληνική εταιρεία διαχείρισης δεδομένων -HDS ΑΕ, καθώς δεν εκτιμάται πλέον να υπάρξει κάποιο βαθμό ανακτήσιμότητα της εν λόγω επένδυσης.
- Η συμμετοχή στο Πάρκο Ακρόπολις (1,21% ή 31.495 μετοχές) αντιστοιχεί σε συγκεκριμένα τ.μ και σκοπός του Πάρκου είναι να συστεγάσει μελλοντικά όλες τις εταιρείες πληροφορικής. Η Εταιρεία παρακολουθεί την ανακτήσιμη αξία της εν λόγω επένδυσης και έως την ημερομηνία ισολογισμού δεν υφίστανται σημαντικές ενδείξεις που να απαιτούν έλεγχο απομειώσης της σύμφωνα με το ΔΠΧΑ 36.

Γ) ΛΟΙΠΑ ΜΗ ΚΥΚΛΟΦΟΡΟΥΝΤΑ ΠΕΡΙΟΥΣΙΑΚΑ ΣΤΟΙΧΕΙΑ

	ΟΜΙΛΟΣ		ΕΤΑΙΡΕΙΑ	
	31/12/2016	31/12/2015	31/12/2016	31/12/2015
ΕΓΓΥΗΣΕΙΣ	27.062,38	43.262,38	27.062,38	43.262,38
ΑΝΑΒ/ΝΟΙ ΦΟΡΟΙ	635.025,44	597.942,22	579.699,44	526.804,87
ΛΟΙΠΑ (*)	-8.308,94	-8.308,94	0,00	0,00
ΣΥΝΟΛΟ	653.778,88	632.895,66	606.761,82	570.067,25

(*) Αφορά ζημιές της καθαρής θέσης των τεσσάρων κοινοπραξιών οι οποίες υπερέβησαν την αξία συμμετοχής της εταιρείας και δεν έχουν αναστραφεί ακόμη

Δ) ΣΥΜΜΕΤΟΧΕΣ ΣΕ ΘΥΓΑΤΡΙΚΕΣ ΚΑΙ ΚΟΙΝΟΠΡΑΞΙΕΣ

	ΟΜΙΛΟΣ		ΕΤΑΙΡΕΙΑ	
	31/12/2016	31/12/2015	31/12/2016	31/12/2015
ΣΥΜΜΕΤΟΧΕΣ ΣΕ ΘΥΓΑΤΡΙΚΕΣ & ΚΟΙΝΟΠΡΑΞΙΕΣ	0,00	0,00	108.848,93	108.848,93

ΘΥΓΑΤΡΙΚΕΣ	
QUALITY & RELIABILITY INVESTMENTS LTD	1.729,99
DIGIBOOKS4ALL AE	96.000,00
MYEBOOKS AE	1.500,00
QUALITY & RELIABILITY UK LIMITED	1,00
ΚΟΙΝΟΠΡΑΞΙΕΣ	
ΚΟΙΝΟΠΡΑΞΙΑ PC SYSTEMS ΚΑΙ QUALITY & RELIABILITY ΑΕ-ΕΡΓΟ ΥΠΟΥΡΓΕΙΟΥ ΑΙΓΑΙΟΥ	2.550,00
ΚΟΙΝΟΠΡΑΞΙΑ PC SYSTEMS ΚΑΙ QUALITY & RELIABILITY ΑΕ –ΕΡΓΟ PORTAL ΠΥΡΟΣΒΕΣΤΙΚΗΣ	2.725,50
ΚΟΙΝΟΠΡΑΞΙΑ PC SYSTEMS - QUALITY & RELIABILITY ΑΕ –COMPUTER SOLUTIONS ΑΕ ΕΡΓΟ ΕΛΕΓΚΤΙΚΟΥ ΣΥΝΕΔΡΙΟΥ	435,00
ΚΟΙΝΟΠΡΑΞΙΑ PC SYSTEMS - QUALITY & RELIABILITY Α.Β.Ε.Ε ΕΡΓΟ ΟΔΥΣΣΕΑΣ	3.907,44
ΣΥΝΟΛΟ	108.848,93

12. ΑΠΟΘΕΜΑΤΑ

Τα αποθέματα του Ομίλου και της Εταιρείας αναλύονται ως εξής:

	ΟΜΙΛΟΣ		ΕΤΑΙΡΕΙΑ	
	31/12/2016	31/12/2015	31/12/2016	31/12/2015
Εμπορεύματα	253.465,34	163.056,28	103.676,53	85.888,69
ΣΥΝΟΛΑ	253.465,34	163.056,28	103.676,53	85.888,69

13. ΑΠΑΙΤΗΣΕΙΣ ΑΠΟ ΠΕΛΑΤΕΣ

	ΟΜΙΛΟΣ		ΕΤΑΙΡΕΙΑ	
	31/12/2016	31/12/2015	31/12/2016	31/12/2015
Πελάτες (1)	2.577.382,73	2.235.543,07	2.608.973,59	2.040.611,26
Πιστωτικό υπόλοιπο πελατών	838.302,42	1.555.420,10	805.150,72	1.555.920,10
Μεταχρονολογημένες επιταγές	146.588,20	136.653,72	146.588,20	136.653,72
Μείον: προβλέψεις απομείωσης εμπορικών απαιτήσεων(σωρευτικό υπόλοιπο)	-1.170.558,43	-1.122.255,75	-1.170.558,43	-1.122.255,75
Σύνολο	2.391.714,92	2.805.861,14	2.390.154,08	2.610.929,33

(1) Έχει απαλειφθεί από τον όμιλο ποσό 238.189,38 € την 31/12/2016 και 63.926,80 € την 31/12/2015

- Το σύνολο των ανωτέρω απαιτήσεων θεωρείται πως είναι βραχυπρόθεσμης λήξης.
- Η εύλογη αξία αυτών των βραχυπρόθεσμων χρηματοοικονομικών περιουσιακών στοιχείων δεν καθορίζεται ανεξάρτητα καθώς η λογιστική αξία θεωρείται πως προσεγγίζει την εύλογη αξία τους.
- Για όλες τις απαιτήσεις του Ομίλου έχει πραγματοποιηθεί εκτίμηση των ενδείξεων για απομείωση τους και ορισμένες απαιτήσεις έχουν υποστεί απομείωση για τις οποίες μέχρι τις 31.12.2016 έχει σχηματισθεί αντίστοιχη πρόβλεψη ποσού 1.170.558,43 €
- Οι απαιτήσεις που έχουν υποστεί απομείωση αφορούν κυρίως πελάτες που έχουν χαρακτηριστεί από την διοίκηση ως επισφαλείς ή καθυστερούμενες πλέον του ενός έτους.
- Η ενηλικίωση του υπολοίπου απαιτήσεων από πελάτες παρουσιάζεται σε 2 χρονικές περιόδους (<, > 1 έτους), γιατί αυτή αποτελεί τη βάση της πιστοληπτικής πολιτικής της εταιρείας σύμφωνα με το ΔΠΧΑ 7,B11 και την αναφορά στη μέγιστη έκθεση σε πιστωτικό κίνδυνο. Η πολιτική αυτή βρίσκεται μέσα στα συνήθη πιστωτικά όρια που δίνονται στα πλαίσια του ανταγωνισμού που δραστηριοποιείται η εταιρεία. Το πελατολόγιο της εταιρείας είναι κατά 90% του Δημόσιου και του ευρύτερου Δημόσιου τομέα και οι εισπράξεις για όλα τα έργα που εκτελούνται πραγματοποιούνται μεσοσταθμικά σε διάρκεια μεγαλύτερη του ενός έτους, λόγω της φύσης των έργων αλλά και των όρων πληρωμής τους.

Η ενηλικίωση των απαιτήσεων παρουσιάζονται στο πίνακα που ακολουθεί:

	ΟΜΙΛΟΣ		ΕΤΑΙΡΕΙΑ	
	31/12/2016	31/12/2015	31/12/2016	31/12/2015
Ενηλικίωση < έτους	1.075.082,59	1.621.249,20	1.073.521,75	1.426.317,40
Προκαταβολές < έτους	-436.889,03	-1.555.920,10	-406.731,25	-1.555.920,10
Προκαταβολές > έτους	-401.413,39	0,00	-398.419,47	0,00
Ενηλικίωση > έτους	2.340.602,56	2.170.213,97	2.340.602,56	2.170.213,97
ΣΥΝΟΛΟ	2.577.382,73	2.235.543,07	2.608.973,59	2.040.611,27
Απομείωση σε απαιτήσεις > έτους	-1.170.558,43	-1.122.255,75	-1.170.558,43	-1.122.255,75
Υπόλοιπο απαιτήσεων που δεν έχουν υποστεί απομείωση	1.406.824,30	1.113.287,32	1.438.415,16	918.355,52

14. ΛΟΙΠΑ ΣΤΟΙΧΕΙΑ ΕΝΕΡΓΗΤΙΚΟΥ

Α) ΛΟΙΠΕΣ ΒΡΑΧΥΠΡΟΘΕΣΜΕΣ ΑΠΑΙΤΗΣΕΙΣ

	ΟΜΙΛΟΣ		ΕΤΑΙΡΕΙΑ	
	31/12/2016	31/12/2015	31/12/2016	31/12/2015
Βραχυπρόθεσμες απαιτήσεις κατά συνδεδεμένων επι/σεων (1)	188.875,14	158.749,92	188.875,14	207.678,00
Λογαριασμοί δεσμευμένων καταθέσεων	539.082,08	1.659.394,89	539.082,08	1.659.394,89
Βραχ/μες απαιτήσεις κατά λ.συμ/κού ενδ.επι/σεων	77.600,00	77.600,00	77.600,00	77.600,00
Ελληνικό δημόσιο προκαταβλ. και παρακρατημένοι φόροι	207.736,54	414.550,10	207.607,88	414.446,50
Λογ/μοί διαχειρίσεως προκαταβολών & πιστώσεων (2)	22.845,73	11.306,08	41.761,56	4.001,33
Χρεωστικά υπόλοιπα προμηθευτών	194.156,93	180.967,91	178.273,62	180.967,91
Έσοδα χρήσεως εισπρακτέα (3)	477.235,09	1.250.635,09	477.235,09	1.250.635,09
Έξοδα επόμενης χρήσης (4)	-410.062,42	-609.976,12	-421.581,40	-609.976,12
Επιχορηγήσεις ICT4 Growth (5)	436.548,57	436.548,57	436.548,57	436.548,57
Σύνολο	1.734.017,66	3.579.776,44	1.725.402,54	3.621.296,17

(1) Έχει απαλειφθεί από τον όμιλο ποσό 973.732,53 € την 31/12/2016 και 1.648.928,08 € την 31/12/2015.

(2) Δεσμεύσεις cash collateral για λήψη Ε/Ε προκαταβολής

(3),(4) Αποτελούν συμβατικά έσοδα και έξοδα εταιρείας κυρίως του δημοσίου τομέα, για τον υπολογισμό των οποίων και τον προσδιορισμό του σταδίου ολοκλήρωσης τους χρησιμοποιήθηκε η μέθοδος του ποσοστού ολοκλήρωσης με βάση το ΔΛΠ 18.

(5) Αφορά το επιδοτούμενο πρόγραμμα ICT4 Growth για το οποίο εκκρεμεί η τελική έγκριση από τον φορέα και η έκδοση του προβλεπόμενου παραστατικού, διαδικασία που προβλέπεται να ολοκληρωθεί το 2017

Όλες οι απαιτήσεις είναι βραχυπρόθεσμες και δεν απαιτείται προεξόφληση κατά την ημερομηνία του Ισολογισμού.

Δεν υπάρχει συγκέντρωση του πιστωτικού κινδύνου σε σχέση με τις απαιτήσεις από πελάτες, καθώς ο Όμιλος έχει μεγάλο αριθμό πελατών και ο πιστωτικός κίνδυνος διασπείρεται.

Η λογιστική αξία της απαίτησης από θυγατρικές θεωρείται πως προσεγγίζει την εύλογη αξία της καθώς η είσπραξη της αναμένεται να πραγματοποιηθεί σε χρονικό διάστημα τέτοιο που η επίδραση της χρονικής αξίας του χρήματος θεωρείται ασήμαντη.

Η ληκτότητα των λοιπών απαιτήσεων έχει ως εξής:

	31/12/2016				31/12/2015			
	ΕΤΑΙΡΕΙΑ		ΟΜΙΛΟΣ		ΕΤΑΙΡΕΙΑ		ΟΜΙΛΟΣ	
ΛΗΚΤΟΤΗΤΑ	< 1 έτους	≥ 1 έτους	< 1 έτους	≥ 1 έτους	< 1 έτους	≥ 1 έτους	< 1 έτους	≥ 1 έτους
Βραχυπρόθεσμες απαιτήσεις κατά συνδεδεμένων επι/σεων	41.583,20	147.291,94	41.583,20	147.291,94	34.145,00	173.533,00	0,00	158.749,92
Λογ/μοι δεσμευμένων Καταθέσεων	0,00	539.082,08	0,00	539.082,08	1.357.014,21	302.380,68	1.357.014,21	302.380,68
Βραχ/μες απαιτήσεις κατά λοιπού συμ/κού ενδ.επι/σεων	0,00	77.600,00	0,00	77.600,00	0,00	77.600,00	0,00	77.600,00
Ελληνικό δημόσιο προκαταβολές & παρακρατούμενοι φόροι	165.371,04	42.236,84	165.383,67	42.352,87	0,00	414.446,50	0,00	414.550,10
Λογ/μος διαχειρίσεων προκαταβολών & πιστώσεων	41.761,56	0,00	17.638,73	5.207,00	4.001,33	0,00	11.306,08	0,00
Χρεωστικά υπόλοιπα προμηθευτών	101.413,45	76.860,17	101.413,45	92.743,48	100.258,82	80.709,09	100.258,82	80.709,09
Εσοδα χρήσεως εισπρακτέα (*)	0,00	477.235,07	0,00	477.235,07	1.034.919,82	215.715,27	1.034.919,82	215.715,25
Έξοδα επόμενης χρήσης (*)	15.255,60	-436.837,00	26.774,58	-436.837,00	-527.177,63	-82.798,48	-527.177,63	-82.798,48
Επιχορηγήσεις ICT4 Growth	0,00	436.548,57	0,00	436.548,57	436.548,57	0,00	436.548,57	0,00
ΣΥΝΟΛΑ	365.384,85	1.360.017,67	352.793,63	1.381.224,01	2.439.710,12	1.181.586,06	2.412.869,87	1.166.906,56

QUALITY & RELIABILITY ABEE–Ετήσια Οικονομική Έκθεση 01.01.2016-31.12.2016

(*) Η ληκτότητα των εν λόγω κονδυλίων (εταιρεία & όμιλος) αναλύεται ως εξής:

ΛΟΓ/ΜΟΣ ΕΞΟΔΑ ΧΡΗΣΕΩΣ ΕΙΣΠΡΑΚΤΕΑ	31/12/2016		31/12/2015	
ΧΡΟΝΟΛΟΓΙΚΗ ΑΝΑΛΥΣΗ ΧΡΕΩΣΤΗ	< 1 ΕΤΟΥΣ	>= 1 ΕΤΟΥΣ	< 1 ΕΤΟΥΣ	>= 1 ΕΤΟΥΣ
ΕΡΓΑ ΔΗΜΟΣΙΟΥ ΤΟΜΕΑ	0,00	477.235,07	1.034.919,82	193.715,27
ΕΡΓΑ ΙΔΙΩΤΙΚΟΥ ΤΟΜΕΑ	0,00	0,00	0,00	22.000,00
ΕΡΓΑ ΕΞΩΤΕΡΙΚΟΥ	0,00	0,00	0,00	0,00
ΣΥΝΟΛΑ	0,00	477.235,07	1.034.919,82	215.715,27
ΕΞΟΔΑ ΕΠΟΜΕΝΗΣ ΧΡΗΣΗΣ (*)	31/12/2016		31/12/2015	
ΧΡΟΝΟΛΟΓΙΚΗ ΑΝΑΛΥΣΗ ΧΡΕΩΣΤΗ	< 1 ΕΤΟΥΣ	>= 1 ΕΤΟΥΣ	< 1 ΕΤΟΥΣ	>= 1 ΕΤΟΥΣ
ΕΡΓΑ ΔΗΜΟΣΙΟΥ ΤΟΜΕΑ	-55.485,75	-436.837,00	-477.177,63	0,00
ΕΡΓΑ ΙΔΙΩΤΙΚΟΥ ΤΟΜΕΑ	70.741,35	0,00	0,00	-82.798,48
ΕΡΓΑ ΕΞΩΤΕΡΙΚΟΥ	0,00	0,00	-50.000,00	0,00
ΣΥΝΟΛΑ	15.255,60	-436.837,00	-527.177,63	-82.798,48

(*) Ο όμιλος συμπεριλαμβάνει στη κατηγορία έργα Ι.Τ < έτους επιπλέον ποσό 11.518,99 €

B) ΤΑΜΙΑΚΑ ΔΙΑΘΕΣΙΜΑ ΚΑΙ ΙΣΟΔΥΝΑΜΑ

Τα διαθέσιμα αντιπροσωπεύουν μετρητά στα ταμεία του Ομίλου και της Εταιρείας και τραπεζικές καταθέσεις διαθέσιμες σε πρώτη ζήτηση.

	ΟΜΙΛΟΣ		ΕΤΑΙΡΕΙΑ	
	31/12/2016	31/12/2015	31/12/2016	31/12/2015
Διαθέσιμα σε Ταμείο	113.325,71	144.667,42	3.985,10	2.588,57
Διαθέσιμα σε Τράπεζες	2.046.189,88	4.330.392,34	1.727.391,79	3.859.376,78
ΣΥΝΟΛΟ ΔΙΑΘΕΣΙΜΩΝ	2.159.515,59	4.475.059,76	1.731.376,89	3.861.965,35

15. ΜΑΚΡΟΠΡΟΘΕΣΜΕΣ ΥΠΟΧΡΕΩΣΕΙΣ

Α) ΠΡΟΒΛΕΨΕΙΣ ΓΙΑ ΑΠΟΖΗΜΙΩΣΗ ΠΡΟΣΩΠΙΚΟΥ

	ΟΜΙΛΟΣ		ΕΤΑΙΡΕΙΑ	
	31/12/2016	31/12/2015	31/12/2016	31/12/2015
Ποσά σε Ευρώ				
Υποχρεώσεις Ισολογισμού για:				
Συνταξιοδοτικές παροχές	101.772,62	143.325,49	86.889,80	73.309,51
Σύνολο	101.772,62	143.325,49	86.889,80	73.309,51
	ΟΜΙΛΟΣ		ΕΤΑΙΡΕΙΑ	
	31/12/2016	31/12/2015	31/12/2016	31/12/2015
Ποσά σε Ευρώ				
Χρεώσεις/(πιστώσεις) στα Ιδία Κεφάλαια	-35.083,45	-13.355,56	-19.538,39	-13.355,56
Χρεώσεις/(πιστώσεις) στα αποτελέσματα Συνταξιοδοτικές παροχές	-6.469,42	-1.815,73	33.118,68	-71.831,71
Αναμορφώσεις στα αποτελέσματα	0,00	0,00	0,00	0,00
Σύνολο	-41.552,87	-15.171,29	13.580,29	-85.187,27

Υποχρεώσεις παροχών προσωπικού λόγω εξόδου από την υπηρεσία

Η υποχρέωση της Εταιρείας και του Ομίλου προς τα πρόσωπα που εργάζονται στην Ελλάδα, για την μελλοντική καταβολή παροχών ανάλογα με το χρόνο της προϋπηρεσίας του καθενός, προσμετρείται και απεικονίζεται με βάση το αναμενόμενο να καταβληθεί δεδουλευμένο δικαίωμα του κάθε εργαζόμενου, κατά την ημερομηνία του ισολογισμού, προεξοφλούμενο στην παρούσα του αξία, σε σχέση με τον προβλεπόμενο χρόνο καταβολής του. Οι παροχές αυτές προσδιορίστηκαν από ανεξάρτητο αναλογιστή.

Οι κύριες οικονομικές αναλογιστικές παραδοχές που χρησιμοποιήθηκαν για την χρήση 01.01-31.12.2016 έχουν ως εξής:

ΟΙΚΟΝΟΜΙΚΕΣ ΠΑΡΑΔΟΧΕΣ	31/12/2016
Μέσος ετήσιος ρυθμός μακροχρόνιας άυξης πληθωρισμού	1,75%
Μέση ετήσια αύξηση μισθολογίου που λαμβάνεται υπόψη για την αποζημίωση του Ν.2112/1920	4,25%
Προεξοφλητικό επιτόκιο	1,7%
Περιουσιακά στοιχεία για την αποζημίωση του Ν.2190/1920 βάση IAS 19	Μηδέν

	ΟΜΙΛΟΣ	ΕΤΑΙΡΕΙΑ	ΟΜΙΛΟΣ	ΕΤΑΙΡΕΙΑ
ΑΝΑΛΥΣΗ (ΕΞΟΔΟΥ)/ ΕΞΟΔΟΥ ΧΡΗΣΗΣ	31/12/2016	31/12/2016	31/12/2015	31/12/2015
ΚΟΣΤΟΣ ΤΡΕΧΟΥΣΑΣ ΑΠΑΣΧΟΛΗΣΗΣ	16.527,82	9.412,70	53.962,08	53.962,08
ΚΑΘΑΡΟ ΚΟΣΤΟΣ ΤΟΚΩΝ ΚΑΘΟΡΙΣΜΕΝΗΣ ΠΑΡΟΧΗΣ	3.009,83	1.539,50	3.328,43	3.328,43
ΤΕΡΜΑΤΙΚΕΣ ΠΑΡΟΧΕΣ	-17.081,84	-1.549,22	-13.347,08	-26.040,97
ΚΑΤΑΒΛΗΘΕΙΣΣΕΣ ΑΠΟΖΗΜΙΩΣΕΙΣ	-8.925,25	-2.520,07	-45.759,16	-7.875,23
ΑΠΟΡΡΟΦΗΣΗ ΜΕΤΑΚΙΝΗΣΗ ΠΡΟΣΩΠΙΚΟΥ	0,00	26.235,76	0,01	-95.206,02
ΣΥΝΟΛΟ	-6.469,44	33.118,67	-1.815,72	-71.831,71

- Η αναλογιστική μέθοδος αποτίμησης που χρησιμοποιήθηκε είναι της προβλεπόμενης πιστούμενης μονάδος (projected unit credit method) βάσει του IAS 19, rev. 2011.
- Την 31/12/2016 η τιμή του προεξοφλητικού επιτοκίου είχε ως δομικό στοιχείο αναφοράς τα ακόλουθα:

- α) Για έως και 10 έτη τα Corporate IBoxx AA με μέση ωρίμανση έως 10 έτη
 β) Για ροές > 15 ετών επιλέχθηκαν τα AA Overall IBoxx +15 με μέση ωρίμανση έως 25 έτη
 γ) Για λόγους ληκτότητας και δεδομένης της έλλειψης άλλων ομολόγων, για τις ροές άνω των 20 ετών χρησιμοποιήθηκαν οι αποδόσεις των ομολόγων της E.K.T

B) ΜΑΚΡΟΠΡΟΘΕΣΜΑ ΔΑΝΕΙΑ

	ΟΜΙΛΟΣ			ΕΤΑΙΡΕΙΑ		
	31/12/2016		31/12/2015	31/12/2016		31/12/2015
Μακροπρόθεσμα δάνεια						
Τραπεζικά δάνεια	1.500.000,00		2.100.000,00	0,00		0,00
Σύνολο δανείων	1.500.000,00		2.100.000,00	0,00		0,00

- Τον Ιούλιο του 2014 εκδόθηκε από την θυγατρική εταιρεία Quality & Reliability UK Limited κοινό ομολογιακό δάνειο αξίας 2.100.000,00 €(χωρίς τα έξοδα του δανείου).
- Η ονομαστική αξία του κάθε τίτλου είναι 35.000 € και έχουν εκδοθεί 60 τίτλοι.
- Το δάνειο έχει χορηγηθεί σε ευρώ ,έχει διάρκεια 3 έτη και ετήσιο επιτόκιο 7,45%.
- Η ημερομηνία αποπληρωμής είναι το τελευταίο έτος με premium 42.000 €.
- Το ομολογιακό έχει εισαχθεί στο E.C.M της Κύπρου.
- Η αποτίμηση του δανείου γίνεται στο αποσβεσμένο κόστος σύμφωνα με το ΔΛΠ 32.
- Η μητρική εταιρεία Quality & Reliability AE έχει εγγυηθεί για τη λήψη του δανείου σύμφωνα με το ΔΛΠ 39.
- Η εγγύηση δόθηκε ως προϋπόθεση για τη χορήγηση του δανείου στη θυγατρική εταιρεία, χωρίς αυτή να οδήγησε σε μείωση του επιτοκίου δανεισμού το οποίο θεωρείται ότι έχει δοθεί στους συνήθεις όρους της αγοράς.
- Σύμφωνα με τις εκτιμήσεις της διοίκησης θεωρείται σίγουρη και εξασφαλισμένη η εξυπηρέτηση όλων των υποχρεώσεων του δανείου όπως και μη πιθανή η οποιαδήποτε πρόκληση μελλοντικών ζημιών, με δεδομένα το χαμηλό ύψος του δανείου αλλά και την οικονομική κατάσταση της μητρικής εταιρείας.

ΜΕ ΒΑΣΕΙ ΤΗΝ ΤΡΟΠΟΠΟΙΗΣΗ ΤΗΣ 19/7/2017

- Στους δικαιούχους των 60 ομολογιών θα καταβληθούν κανονικά οι τόκοι που οφείλονται κατά τη δεύτερη επέτειο από την έκδοση των ομολογιών.
- Το ποσό του οφειλόμενου ανά ομολογία κεφαλαίου ύψους 35.000 ευρώ θα εξοφληθεί δια δύο τμηματικών καταβολών, η πρώτη ποσού 10.000 ευρώ και η δεύτερη ποσού 25.000 ευρώ.
- Η πρώτη καταβολή ποσού 10.000 ευρώ ανά ομολογία θα πραγματοποιηθεί στις 21.12.2016, πλέον των δεδουλευμένων μέχρι την ημερομηνία αυτή τόκων επί του μερικώς εξοφλούμενου κεφαλαίου των 10.000 ευρώ.
- Η δεύτερη καταβολή ποσού 25.000 ευρώ ανά ομολογία θα πραγματοποιηθεί στις 21.7.2020, πλέον των δεδουλευμένων μέχρι την ημερομηνία αυτή τόκων επί του ποσού των 25.000 ευρώ. Μέχρι την 21.7.2020 θα καταβάλλονται κανονικά οι τόκοι επί του ποσού των 25.000 ευρώ, εφαρμοζομένων αναλόγως των σχετικών όρων του ομολογιακού.
- Το επιτόκιο υπολογισμού του οφειλόμενου τόκου επί του εκάστοτε μη αποπληρωμένου κεφαλαίου των ομολογιών τροποποιείται από την 22^η Ιουλίου 2016 σε 6% σταθερό πληρωτέο ανά εξάμηνο.
- Οι λοιποί όροι του ομολογιακού δανείου διατηρούνται αμετάβλητοι.

ΕΞΟΦΛΗΣΗ ΟΜΟΛΟΓΙΑΣ ΛΗΞΗΣ ΤΗΝ 21/12/2016 ΛΗΨΗ ΝΕΟΥ ΟΜΟΛΟΓΙΑΚΟΥ ΔΑΝΕΙΟΥ

- Πραγματοποιήθηκε καταβολή η ποσού 10.000 ευρώ ανά ομολογία (60) στις 21.12.2016, πλέον των δεδουλευμένων μέχρι την ημερομηνία αυτή τόκων.
- Η εξόφληση πραγματοποιήθηκε με μετρητά κατά το 1/2 και το υπόλοιπο 1/2 (€ 300.000) χρηματοδοτήθηκε με τη λήψη νέου Ομολογιακού δανείου λήξης την 30 Απριλίου 2017.
 - Η ονομαστική αξία του κάθε τίτλου είναι 100 € και έχουν εκδοθεί 3.000 τίτλοι.
 - Το δάνειο πλέον αναλογούντων τόκων είναι πληρωτέο την 30 Απριλίου 2017.
 - Ετήσιο επιτόκιο 7%.
 - Δεν υφίστανται εγγυήσεις για τη λήψη του δανείου

Γ) ΕΠΙΧΟΡΗΓΗΣΗ ΠΑΓΙΩΝ ΕΠΕΝΔΥΣΕΩΝ (ΕΤΑΙΡΕΙΑ-ΟΜΙΛΟΣ)

Το υπόλοιπο 78.308,73 € την 31/12/2016 και 75.959,21 την 31/12/2015 αφορά επιχορήγηση παγίων επενδύσεων της εταιρείας από το επιδοτούμενο πρόγραμμα ICT4 Growth.

16. ΒΡΑΧΥΠΡΟΘΕΣΜΟΣ ΔΑΝΕΙΣΜΟΣ

	ΟΜΙΛΟΣ		ΕΤΑΙΡΕΙΑ	
	31/12/2016	31/12/2015	31/12/2016	31/12/2015
Βραχυπρόθεσμα δάνεια				
Τραπεζικά δάνεια (1)	849.257,57	1.345.143,28	849.257,57	1.345.143,28
Ομολογιακά δάνεια (2)	300.000,00	0,00	0,00	0,00
Ταμειακή διευκόλυνση από θυγατρική (3)	0,00	0,00	950.000,00	1.600.102,00
Χρηματοδότηση με εκχώρηση απαιτήσεων	830,22	21.494,35	830,22	21.494,35
Σύνολο δανείων	1.150.087,79	1.366.637,63	1.800.087,79	2.966.737,63

(1) Την 31.12.2016 Eurobank 410.000,96 € ,Εθνική 439.256,61 € και 31.12.2015 Eurobank 893.397,16,00 € ,Εθνική 451.746,12 €

Ο λογαριασμός δανείων την 31/12/2016 περιλαμβάνει τόκους για την Εθνική ποσού 6.756,61 € και την 31/12/2015 περιλαμβάνει τόκους για την Εθνική ποσού 19.246,12 €

Τη χρήση 2015 λήφθηκε δάνειο από την Eurobank ποσού 362.210 € προκειμένου να χρηματοδοτηθεί το επιδοτούμενο πρόγραμμα ICT4 Growth, σύμφωνα με τα προβλεπόμενα του προγράμματος, το οποίο αποπληρώθηκε το 1^ο τρίμηνο του 2016.

(2) Βλέπε σημείωση 15B..

(3) Το ποσό που λήφθηκε από την θυγατρική Quality & Reliability U.K για την ενίσχυση της ταμειακής ρευστότητας της Εταιρείας

- Τα παραπάνω δάνεια έχουν χορηγηθεί σε Ευρώ.
- Εγινε απάλειψη από τον όμιλο την 31/12/2016 ποσού 950.000,00 € και την 31/12/2015 ποσού 1.600.102,00 €
- Τα τραπεζικά δάνεια έχουν ληφθεί με σύμβαση αλληλόχρεου λογ/μού

17. ΛΟΙΠΕΣ ΒΡΑΧΥΠΡΟΘΕΣΜΕΣ ΥΠΟΧΡΕΩΣΕΙΣ

	ΟΜΙΛΟΣ		ΕΤΑΙΡΕΙΑ	
	31/12/2016	31/12/2015	31/12/2016	31/12/2015
Προμηθευτές (1)	1.103.870,18	1.951.028,41	882.253,32	1.702.545,37
Χρεωστικό υπόλοιπο προμηθευτών	194.156,93	180.967,91	178.273,62	180.967,91
Επιταγές πληρωτέες	171.612,04	547.951,15	26.023,93	383.313,84
Προκαταβολές πελατών	838.302,42	1.555.920,10	805.150,72	1.555.920,10
Υποχρεώσεις από φόρους (2)	289.111,00	781.826,97	163.776,76	615.301,21
Ασφαλιστικοί οργανισμοί	22.493,49	237.918,12	13.538,54	199.762,12
Μερίσματα πληρωτέα	105.053,11	105.053,11	105.053,11	105.053,11
Εσοδα επόμενης χρήσης	2.980,00	3.916,66	1.800,00	3.916,66
Εξοδα χρήσεως δουλευμένα	129.041,52	90.764,00	73.666,52	3.296,00
Λοιπές υποχρεώσεις (3)	44.393,78	187.341,72	1.669,90	23.323,30
ΣΥΝΟΛΑ	2.901.014,47	5.642.688,15	2.251.206,42	4.773.399,62

(1) Έχει απαλειφθεί απ' τον όμιλο ποσό 238.189,38 € την 31/12/2016 και 63.926,80 € την 31/12/2015

(2) Στις οικονομικές καταστάσεις της εταιρείας και του ομίλου έχει σχηματισθεί πρόβλεψη φόρου λογιστικών διαφορών 74,5 χιλ. € που αφορά προηγούμενες χρήσεις.

(3) Έχει απαλειφθεί απ' τον όμιλο ποσό 23.732,53 € την 31/12/2016 και 48.826,08 € την 31/12/2015

- Οι ανωτέρω υποχρεώσεις στο μεγαλύτερο ποσοστό τους είναι βραχυπρόθεσμης λήξης. Η ληκτότητα αναλύεται ως εξής:

QUALITY & RELIABILITY ABEE-Ετήσια Οικονομική Έκθεση 01.01.2016-31.12.2016

ΔΗΚΤΟΤΗΤΑ	31/12/2016				31/12/2015			
	ΕΤΑΙΡΙΑ		ΟΜΙΛΟΣ		ΕΤΑΙΡΙΑ		ΟΜΙΛΟΣ	
	< 1 έτους	≥ 1 έτους	< 1 έτους	≥ 1 έτους	< 1 έτους	≥ 1 έτους	< 1 έτους	≥ 1 έτους
Προμηθευτές	766.414,63	115.838,69	977.763,91	126.106,27	1.178.877,10	523.668,27	1.417.360,14	533.668,27
Χρεωστικό υπόλοιπο προμηθευτών	101.413,45	76.860,17	101.413,45	92.743,48	100.258,82	80.709,09	100.258,82	80.709,09
Επιταγές πληρωτέες	25.110,78	913,15	170.698,89	913,15	382.400,69	913,75	547.037,40	913,75
Προκαταβολές πελατών	406.731,25	398.419,47	436.889,03	401.413,39	1.499.094,62	56.825,48	1.499.094,62	56.825,48
Υποχρεώσεις από φόρους	163.776,76	0,00	289.111,00	0,00	615.301,21	0,00	781.826,97	0,00
Ασφαλιστικοί οργανισμοί	13.538,54	0,00	22.493,49	0,00	199.762,12	0,00	237.918,12	0,00
Μερίσματα πληρωτέα	0,00	105.053,11	0,00	105.053,11	-0,10	105.053,11	0,00	105.053,11
Έσοδα επόμενης χρήσης	1.800,00	0,00	2.980,00	0,00	3.916,66	0,00	3.916,66	0,00
Επιχορηγήσεις Δημοσίου	0,00	0,00	0,00	0,00	0,00	0,00	0,00	0,00
Έσοδα χρήσεως δουλευμένα	70.370,52	3.296,00	125.745,52	3.296,00	0,00	3.296,00	85.218,00	5.546,00
Λοιπές υποχρεώσεις	1.066,14	603,76	26.593,19	17.800,59	21.665,87	1.656,93	185.684,29	1.657,43
ΣΥΝΟΛΟ	1.550.222,07	700.984,35	2.153.688,48	747.325,99	4.001.276,99	772.122,63	4.858.315,02	784.373,13

18. ΦΟΡΟΣ ΕΙΣΟΔΗΜΑΤΟΣ

Ακολουθεί συμφωνία μεταξύ του αναμενόμενου φορολογικού εξόδου βασιζόμενου στο πραγματικό φορολογικό συντελεστή της εταιρείας και του Ομίλου και του φορολογικού εξόδου που πραγματικά αναγνωρίστηκε στην κατάσταση αποτελεσμάτων:

	ΟΜΙΛΟΣ						ΕΤΑΙΡΙΑ	
	31/12/2016			31/12/2015			31/12/2016	31/12/2015
	ΕΛΛΑΔΟΣ	ΕΚΤΟΣ ΕΛΛΑΔΟΣ	ΣΥΝΟΛΟ	ΕΛΛΑΔΟΣ	ΕΚΤΟΣ ΕΛΛΑΔΟΣ	ΣΥΝΟΛΟ		
ΚΑΤΑΣΤΑΣΗ ΛΟΓΑΡΙΑΣΜΟΥ ΑΠΟΤΕΛΕΣΜΑΤΩΝ								
ΤΡΕΧΩΝ ΦΟΡΟΣ ΧΡΗΣΗΣ ΧΡΕΩΣΤΙΚΟΣ & ΔΙΑΦ. Φ. ΕΛΕΓΧΟΥ	158.485,45	0,00	158.485,45	54.921,23	0,00	54.921,23	160.614,44	33.408,08
ΑΝΑΒΑΛΛΟΜΕΝΟΣ ΦΟΡΟΣ & ΦΟΡΟΣ ΧΡΗΣΗΣ ΠΙΣΤΩΤΙΚΟΣ	-205.742,87	0,00	-205.742,87	374.792,67	0,00	0,00	-219.175,15	351.454,97
ΣΥΝΟΛΟ ΦΟΡΟΥ ΕΙΣΟΔΗΜΑΤΟΣ	-47.257,42	0,00	-47.257,42	429.713,90	0,00	429.713,90	-58.560,71	384.863,05
	ΕΛΛΑΔΟΣ	ΕΚΤΟΣ ΕΛΛΑΔΟΣ	ΣΥΝΟΛΟ	ΕΛΛΑΔΟΣ	ΕΚΤΟΣ ΕΛΛΑΔΟΣ	ΣΥΝΟΛΟ		
ΚΕΡΑΗ ΠΡΟ ΦΟΡΩΝ	-219.429,37	-232.472,00	-451.901,37	-1.651.068,80	-268.850,00	-1.919.918,80	-205.043,79	-1.488.781,04
ΕΦΑΡΜΟΣΤΕΟΣ ΦΟΡΟΛΟΓΙΚΟΣ ΣΥΝΤΕΛΕΣΤΗΣ	29%	20%		29%	20%		29%	29%
ΦΟΡΟΣ ΕΙΣΟΔΗΜΑΤΟΣ ΒΑΣΕΙ ΕΦΑΡΜΟΣΤΕΟΥ ΦΟΡΟΛΟΓΙΚΟΥ ΣΥΝΤΕΛΕΣΤΗ	63.634,52	-67.416,88	-3.782,36	478.809,95	0,00	478.809,95	59.462,70	431.746,50
ΦΟΡΟΣ ΕΠΙ ΖΗΜΙΩΝ Η ΑΝΑΚΤΗΣΗ ΤΟΥ ΟΠΟΙΟΥ ΔΕΝ ΕΙΝΑΙ ΒΕΒΑΙΑ	0,00	67.416,88	67.416,88	0,00	-53.770,00	-53.770,00	0,00	0,00
ΦΟΡΟΣ ΕΠΙ ΑΠΟΤΕΛΕΣΜΑΤΩΝ(ΕΣΟΔΩΝ/ΕΞΟΔΩΝ) ΠΟΥ ΔΕΝ ΑΝΑΓΝΩΡΙΖΟΝΤΑΙ ΦΟΡΟΛΟΓΙΚΑ (Δ.Φ.Ε)	4.277,67	0,00	4.277,67	-102.173,20	0,00	-102.173,20	4.277,67	-96.927,53
ΦΟΡΟΣ ΟΡΙΣΤΙΚΩΝ ΔΙΑΦΟΡΩΝ	-20.654,76	0,00	-20.654,76	34.951,11	53.770,00	88.721,11	-5.179,66	34.951,11
ΠΡΟΣΑΡΜΟΓΗ ΦΟΡΟΛΟΓΙΑΣ ΛΟΓΩ ΑΛΛΑΓΗΣ ΦΟΡΟΛΟΓΙΚΟΥ ΣΥΝΤΕΛΕΣΤΗ	0,00	0,00	0,00	19.857,85	0,00	19.857,85	0,00	16.824,80
ΔΙΟΡΘΩΣΗ ΦΟΡΟΥ ΕΙΣΟΔΗΜΑΤΟΣ ΠΡΟΗΓ. ΧΡΗΣΗΣ	0,00	0,00	0,00	-1.731,83	0,00	-1.731,83	0,00	-1.731,83
ΕΞΟΔΟ ΦΟΡΟΥ ΣΕ ΚΑΤΑΣΤΑΣΗ ΑΠΟΤΕΛΕΣΜΑΤΩΝ ΧΡΗΣΗΣ	47.257,42	0,00	47.257,42	429.713,88	0,00	429.713,88	58.560,71	384.863,05

QUALITY & RELIABILITY ABEE–Ετήσια Οικονομική Έκθεση 01.01.2016-31.12.2016

Οι λογαριασμοί των αναβαλλόμενων φόρων για 31/12/2016 και 31/12/2015 αναλύονται ως εξής:

ΕΤΑΙΡΕΙΑ	31.12.2015	01/01/2016- 31/12/2016	01/1/2016- 31/12/2016	31.12.2016
	ΥΠΟΛΟΙΠΟ ΕΝΑΡΞΗΣ	ΣΤΗΝ ΚΑΤΑΣΤΑΣΗ ΣΥΝΟΛΙΚΩΝ ΕΣΟΔΩΝ	ΣΤΑ Ι.Κ	ΣΥΝΟΛΟ
ΑΝΑΒΑΛΛΟΜΕΝΕΣ ΦΟΡΟΛΟΓΙΚΕΣ ΑΠΑΙΤΗΣΕΙΣ				
ΑΚΙΝΗΤΑ	30.107,31	0,00	0,00	30.107,31
ΑΣΩΜΑΤΑ ΠΑΓΙΑ	-2.258,16	-3.528,67	0,00	-5.786,83
ΕΝΣΩΜΑΤΑ ΠΑΓΙΑ	3.070,60	4.153,88	0,00	7.224,48
ΠΡΟΒΛΕΨΕΙΣ ΠΡΟΣΩΠΙΚΟΥ ΚΑΙ ΛΟΙΠΕΣ ΜΑΚΡΟΠΡΟΘΕΣΜΕΣ ΥΠΟΧΡΕΩΣΕΙΣ	21.238,53	9.604,42	-5.666,13	25.176,82
ΑΠΑΙΤΗΣΕΙΣ (Μ.Λ.Ε)	99.113,99	193.512,87	0,00	292.626,86
ΑΝΑΓΝΩΡΙΣΗ ΦΟΡΟΛΟΓΙΚΩΝ ΖΗΜΙΩΝ	343.500,81	-160.614,45	0,00	182.886,36
ΛΟΙΠΑ	0,00	16.046,49	0,00	16.046,49
ΣΥΝΟΛΟ	494.773,08	59.174,54	-5.666,13	548.281,49
ΑΝΑΒΑΛΟΜΕΝΕΣ ΦΟΡΟΛΟΓΙΚΕΣ ΥΠΟΧΡΕΩΣΕΙΣ				
ΛΟΙΠΑ	29.940,10	0,00	0,01	29.940,11
ΠΡΟΜΗΘΕΥΤΕΣ (Μ.Λ.Π)	2.091,67	-613,83	0,00	1.477,84
ΣΥΝΟΛΟ	32.031,77	-613,83	0,01	31.417,95
ΑΝΑΒΑΛΟΜΕΝΕΣ ΦΟΡΟΛΟΓΙΚΕΣ ΑΠΑΙΤΗΣΕΙΣ ΣΤΟΝ ΙΣΟΛΟΓΙΣΜΟ	526.804,85	58.560,71	-5.666,12	579.699,44

ΟΜΙΛΟΣ	31.12.2015	01/01/2016- 31/12/2016	01/1/2016- 31/12/2016	31.12.2016
	ΥΠΟΛΟΙΠΟ ΕΝΑΡΞΗΣ	ΣΤΗΝ ΚΑΤΑΣΤΑΣΗ ΣΥΝΟΛΙΚΩΝ ΕΣΟΔΩΝ	ΣΤΑ Ι.Κ	ΣΥΝΟΛΟ
ΑΝΑΒΑΛΛΟΜΕΝΕΣ ΦΟΡΟΛΟΓΙΚΕΣ ΑΠΑΙΤΗΣΕΙΣ				
ΑΚΙΝΗΤΑ	30.107,31	0,00	0,00	30.107,31
ΑΣΩΜΑΤΑ ΠΑΓΙΑ	-2.258,16	-3.528,67	0,00	-5.786,83
ΕΝΣΩΜΑΤΑ ΠΑΓΙΑ	3.070,60	2.202,15	0,00	5.272,75
ΠΡΟΒΛΕΨΕΙΣ ΠΡΟΣΩΠΙΚΟΥ ΚΑΙ ΛΟΙΠΕΣ ΜΑΚΡΟΠΡΟΘΕΣΜΕΣ ΥΠΟΧΡΕΩΣΕΙΣ	41.543,17	-1.876,13	-10.174,20	29.492,84
ΑΠΑΙΤΗΣΕΙΣ (Μ.Λ.Ε)	99.113,99	193.512,87	0,00	292.626,86
ΑΝΑΓΝΩΡΙΣΗ ΦΟΡΟΛΟΓΙΚΩΝ ΖΗΜΙΩΝ	394.333,51	-158.485,46	0,00	235.848,05
ΛΟΙΠΑ	0,00	16.046,49	0,00	16.046,49
ΣΥΝΟΛΟ	565.910,42	47.871,25	-10.174,20	603.607,47
ΑΝΑΒΑΛΟΜΕΝΕΣ ΦΟΡΟΛΟΓΙΚΕΣ ΥΠΟΧΡΕΩΣΕΙΣ				
ΛΟΙΠΑ	29.940,10	0,00	0,03	29.940,13
ΠΡΟΜΗΘΕΥΤΕΣ (Μ.Λ.Π)	2.091,67	-613,83	0,00	1.477,84
ΣΥΝΟΛΟ	32.031,77	-613,83	0,03	31.417,97
ΑΝΑΒΑΛΟΜΕΝΕΣ ΦΟΡΟΛΟΓΙΚΕΣ ΑΠΑΙΤΗΣΕΙΣ ΣΤΟΝ ΙΣΟΛΟΓΙΣΜΟ	597.942,19	47.257,42	-10.174,17	635.025,44

	ΟΜΙΛΟΣ	ΕΤΑΙΡΕΙΑ
	31.12.2016	31.12.2016
ΥΠΟΛΟΙΠΟ ΕΝΑΡΞΗΣ 01.01.2016	597.942,19	526.804,85
ΑΝΑΒΑΛΛΟΜΕΝΟΣ ΦΟΡΟΣ ΚΑΤΑΣΤΑΣΗ ΣΥΝΟΛΙΚΩΝ ΕΣΟΔΩΝ 01.01-31.12.2016	47.257,42	58.560,71
ΑΝΑΒΑΛΛΟΜΕΝΟΣ ΦΟΡΟΣ ΚΑΘΑΡΗΣ ΘΕΣΗΣ 01.01-31.12.2016	-10.174,17	-5.666,12
ΣΥΝΟΛΟ 31.12.2016	635.025,44	579.699,44

(*) Η εταιρεία και ο όμιλος είχε σχηματίσει σε παρελθούσες χρήσεις αναβαλλόμενη φορολογική απαίτηση λόγω φορολογικών ζημιών που είχε υποστεί και οι οποίες αφορούν την ίδια φορολογική αρχή, σύμφωνα με την παρ.82 του ΔΛΠ 12. Οι αχρησιμοποίητες φορολογικές ζημιές συμψηφίζονται και θα συμψηφισθούν με κέρδη της εταιρείας προ της εκπόνησής τους.

19. ΙΔΙΑ ΚΕΦΑΛΑΙΑ

α) ΜΕΤΟΧΙΚΟ ΚΕΦΑΛΑΙΟ

Το Μετοχικό κεφάλαιο της Εταιρείας την 31.12.2016 αποτελείται από 27.345.120 κοινές μετοχές ονομαστικής αξίας 0,47 € η κάθε μία. Όλοι οι κάτοχοι μετοχών δικαιούνται να εισπράτουν τα μερίσματα που εγκρίνονται και έχουν δικαίωμα μίας ψήφου ανά μετοχή κατά τις συνελεύσεις των μετόχων της εταιρείας.

Όλες οι μετοχές έχουν ίση μεταχείριση όσον αφορά τη μερισματική πολιτική της εταιρείας. Το σύνολο του Μετοχικού κεφαλαίου ανέρχεται σε ευρώ 12.852.206,40 €

Βασικοί μέτοχοι :

Οι βασικοί μέτοχοι της 31^η Δεκεμβρίου 2016 παρουσιάζονται στον ακόλουθο πίνακα:

Επώνυμο	Όνομα	Θέση	Ποσοστό
LOVATIA HOLDINGS LIMITED		3.977.397	14,55
ΜΑΡΚΕΣΙΝΗΣ	ΑΛΕΞΑΝΔΡΟΣ	2.955.451	10,81
ΠΑΣΧΑΛΑΚΗΣ	ΝΙΚΟΛΑΟΣ	2.677.680	9,79
ΚΑΡΑΓΙΑΝΝΗΣ	ΘΕΟΔΩΡΟΣ	2.667.668	9,76
ΠΑΣΧΑΛΑΚΗΣ	ΠΑΝΑΓΙΩΤΗΣ-ΜΙΧΑΗΛ	2.653.640	9,70
AP.DK.COMPU TRADING CO. LTD		2.415.676	8,83

Σχετικά με το άρθρο 47 του Κ.Ν 2190/1920 οι εκτιμήσεις της εταιρείας με βάση τις επιχειρηματικές δράσεις που έχει αναλάβει για τη διεκδίκηση νέων έργων στο εξωτερικό, τα υπάρχοντα έργα που εκτελεί, αλλά και τις προβλέψεις των έργων που θα αναλάβει στα πλαίσια του νέου ΕΣΠΑ (ΣΕΣ) 2014-2020 είναι, ότι την χρονική περίοδο 2017-2018 θα επιτύχει κερδοφορία που θα έχει σαν αποτέλεσμα την αύξηση των ιδίων κεφαλαίων, τα οποία θα είναι μεγαλύτερα του ημίσεως του μετοχικού κεφαλαίου, έτσι ώστε να μην ισχύουν οι διατάξεις του άρθρου του Κ.Ν 2190/1920.

Η εταιρεία ανέμενε ότι και τη χρήση 2016 θα είχε κερδοφορία σε επίπεδο προ φόρων, αλλά αυτό δεν πραγματοποιήθηκε τελικά γιατί λόγω της οικονομικής κρίσης και της οικονομικής δυσπραγίας, δεν προκηρύχθηκαν αφενός νέα έργα από το ΕΣΠΑ αλλά ούτε και βγήκαν οι συνήθεις αναμενόμενες επεκτάσεις (add-ons) των ήδη αναληφθέντων έργων.

Η εταιρεία σχετικά με το θέμα ενημέρωσε την Γ.Σ της 30/6/2016 και θα ενημερώσει επίσης την επόμενη τακτική ΓΣ

β) ΑΠΟΘΕΜΑΤΙΚΑ

	ΟΜΙΛΟΣ		ΕΤΑΙΡΕΙΑ	
	31/12/2016	31/12/2015	31/12/2016	31/12/2015
Διαφορά από έκδοση υπέρ το άρτιο	4.532.885,14	4.532.885,14	4.532.885,14	4.532.885,14
Φορολογηθέντα Αποθεματικά	262.629,93	262.629,93	262.629,93	262.629,93
Τακτικό αποθεματικό (1)	351.011,79	351.011,79	347.952,24	347.952,24
Σύνολο	5.146.526,86	5.146.526,86	5.143.467,31	5.143.467,31

(1) Σύμφωνα με την Ελληνική νομοθεσία οι εταιρείες υποχρεούνται να μεταφέρουν τουλάχιστον ποσοστό 5% του ετήσιου καθαρού κέρδους σε τακτικό αποθεματικό μέχρι το αποθεματικό να ανέλθει στο 1/3 του καταβεβλημένου μετοχικού κεφαλαίου.

γ) ΑΠΟΤΕΛΕΣΜΑΤΑ ΕΙΣ ΝΕΟΝ

Στη περίοδο 31/12/2016 η εταιρεία πραγματοποίησε ζημιές -146.483,08 € που μαζί με το υπόλοιπο εις νέον προηγούμενων χρήσεων διαμόρφωσε το υπόλοιπο εις νέον της 31/12/2016 στο ποσό των -12.137.706,53. €.

Αντίστοιχα ο όμιλος πραγματοποίησε ζημιές -404.643,95 € που μαζί με τις λοιπές μεταβολές και το υπόλοιπο εις νέον προηγούμενης χρήσης διαμόρφωσε το υπόλοιπο εις νέον της 31/12/2016 στο ποσό των -13.028.732,91 €.

Στη περίοδο 31/12/2015 η εταιρεία πραγματοποίησε ζημιά -1.103.917,99 € που μαζί με το υπόλοιπο εις νέον προηγούμενων χρήσεων διαμόρφωσε το υπόλοιπο εις νέον της 31/12/2015 στο ποσό των -12.005.095,71 €.

Αντίστοιχα ο όμιλος πραγματοποίησε ζημιά -1.490.204,90 € που μαζί με τις λοιπές μεταβολές και το υπόλοιπο εις νέον προηγούμενης χρήσης διαμόρφωσε το υπόλοιπο εις νέον της 31/12/2015 στο ποσό των -12.649.704,21 €.

δ) ΜΗ ΕΛΕΓΧΟΥΣΕΣ ΣΥΜΜΕΤΟΧΕΣ

Οι μη ελέγχουσες συμμετοχές στον όμιλο ανήλθαν την 31/12/2016 και την 31/12/2015 σε 0,00 €

20. ΑΡΙΘΜΟΣ ΕΡΓΑΖΟΜΕΝΩΝ ΚΑΙ ΚΟΣΤΟΣ ΜΙΣΘΟΛΟΓΙΑΣ

	ΟΜΙΛΟΣ		ΕΤΑΙΡΕΙΑ	
	31/12/2016	31/12/2015	31/12/2016	31/12/2015
Κόστος				
Μισθοί & ημερομίσθια(*)	649.569,04	1.264.988,45	422.764,24	1.117.377,68
Εργοδοτικές εισφορές	159.149,94	305.998,83	104.619,18	270.538,07
Αποζημιώσεις προσωπικού	8.925,25	45.759,16	2.520,07	7.875,23
Σύνολο	817.644,23	1.616.746,44	529.903,48	1.395.790,98
Κόστος Ανάπτυξης Επενδύσεων	-424.361,47	-344.032,17	-424.361,47	-344.032,17
Σύνολο	393.282,76	1.272.714,27	105.542,02	1.051.758,81

(*) Το κονδύλι δεν συμπεριλαμβάνει αμοιβές ΔΣ

	ΟΜΙΛΟΣ		ΕΤΑΙΡΕΙΑ	
	31/12/2016	31/12/2015	31/12/2016	31/12/2015
Αριθμός ατόμων				
	30	46	20	19

21. ΚΕΡΔΗ ΚΑΤΑ ΜΕΤΟΧΗ

Τα βασικά κέρδη κατά μετοχή υπολογίζονται με διαίρεση του κέρδους που αναλογεί στους μετόχους της μητρικής ,με τον σταθμισμένο μέσο αριθμό των κοινών μετοχών στην διάρκεια της περιόδου, εξαιρουμένων των ιδίων κοινών μετοχών που αγοράστηκαν από την επιχείρηση (ίδιες μετοχές).

Τα μειωμένα κέρδη κατά μετοχή υπολογίζονται με προσαρμογή του σταθμισμένου μέσου αριθμού των κοινών μετοχών, υποθέτοντας την μετατροπή σε κοινές μετοχές, όλων των δυνητικών τίτλων που είναι μειωτικοί των κερδών.

Η εταιρεία δεν έχει τέτοιες κατηγορίες δυνητικών τίτλων, με συνέπεια τα βασικά και τα μειωμένα κέρδη κατά μετοχή να είναι τα ίδια.

Ο υπολογισμός των βασικών κερδών ανά μετοχή την 31/12/2016 και 31/12/2015 έχει ως εξής :

Α) ΣΥΝΟΛΙΚΑ ΚΕΡΔΗ ΑΝΑ ΜΕΤΟΧΗ

	ΟΜΙΛΟΣ		ΕΤΑΙΡΕΙΑ	
	31/12/2016	31/12/2015	31/12/2016	31/12/2015
Καθαρό κέρδος αποδιδόμενο στους ιδιοκτήτες της μητρικής	-404.643,95	-1.490.204,90	-146.483,08	-1.103.917,99
Αριθμός μετοχών σε κυκλοφορία	27.345.120	27.345.120	27.345.120	27.345.120
Βασικά κέρδη ανά μετοχή	-0,0148	-0,0545	-0,0054	-0,0404

22. ΠΩΛΗΣΕΙΣ

	ΠΩΛΗΣΕΙΣ ΚΑΤΑ ΣΤΑΚΟΔ-03	ΟΜΙΛΟΣ		ΕΤΑΙΡΕΙΑ	
		1.1-31.12.2016	1.1 – 31.12.2015	1.1-31.12.2016	1.1 –31.12.2015
Πωλήσεις υπηρεσιών	62.0	3.341.893,20	5.868.663,08	3.164.252,43	5.744.717,28
Πωλήσεις λογισμικού	62.0	310.176,64	407.022,00	107.100,00	74.422,00
Πωλήσεις εμπορευμάτων	46.5	81.864,20	506.256,75	81.864,20	506.256,75
Άδειες χρήσης (πλατφόρμες)	77.3	34.903,65	36.014,86	33.237,89	0,00
Πωλήσεις έγχαρτων και ψηφιακών βιβλίων και λοιπού εξοπλισμού	47.6	858.218,96	787.925,60	0,00	0,00
ΣΥΝΟΛΟ		4.627.056,65	7.605.882,29	3.386.454,52	6.325.396,03

(*) Από τον όμιλο έχει γίνει απάλειψη ποσού 943.508,98 € την 31.12.2016 και 458.608,40 € την 31.12.2015.

23. ΚΟΣΤΟΣ ΠΩΛΗΣΕΩΝ – ΔΙΟΙΚΗΣΗΣ - ΔΙΑΘΕΣΗΣ

A) ΚΟΣΤΟΣ ΔΙΟΙΚΗΣΗΣ

	31.12.2016		31.12.2015	
	ΟΜΙΛΟΣ	ΕΤΑΙΡΕΙΑ	ΟΜΙΛΟΣ	ΕΤΑΙΡΕΙΑ
ΑΜΟΙΒΕΣ ΚΑΙ ΕΞΟΔΑ ΠΡΟΣΩΠΙΚΟΥ (Σημ.20)	222.109,46	157.868,11	556.108,09	481.164,09
ΑΜΟΙΒΕΣ ΚΑΙ ΕΞΟΔΑ ΤΡΙΤΩΝ	584.308,23	417.095,61	847.973,77	522.580,00
ΠΑΡΟΧΕΣ ΤΡΙΤΩΝ	386.265,61	44.670,24	615.582,93	531.675,93
ΦΟΡΟΙ ΤΕΛΗ	39.842,99	336.161,65	93.151,91	87.885,95
ΔΙΑΦΟΡΑ ΕΞΟΔΑ (*)	212.013,73	142.578,69	319.077,54	283.264,08
ΑΠΟΣΒΕΣΕΙΣ	127.979,01	126.759,45	91.168,56	91.168,56
ΠΡΟΒΛΕΨΕΙΣ ΕΚΜ/ΣΗΣ	1.655,93	1.655,93	11.743,84	0,00
ΕΜΠΟΡΕΥΜΑΤΑ	0,00	-0,03	0,00	0,00
ΚΟΣΤΟΣ ΑΝΑΠΤΥΞΗΣ ΕΠΕΝΔΥΣΕΩΝ	-291.491,38	-291.491,38	-408.558,82	-408.558,82
ΑΠΑΛΕΙΨΕΙΣ	-254.311,00	0,00	0,00	0,00
ΣΥΝΟΛΑ	1.028.372,58	926.972,61	2.126.247,82	1.589.179,79

B) ΚΟΣΤΟΣ ΔΙΑΘΕΣΗΣ

	31.12.2016		31.12.2015	
	ΟΜΙΛΟΣ	ΕΤΑΙΡΕΙΑ	ΟΜΙΛΟΣ	ΕΤΑΙΡΕΙΑ
ΑΜΟΙΒΕΣ ΚΑΙ ΕΞΟΔΑ ΠΡΟΣΩΠΙΚΟΥ (Σημ.20)	43.047,08	28.660,04	74.104,88	74.104,88
ΑΜΟΙΒΕΣ ΚΑΙ ΕΞΟΔΑ ΤΡΙΤΩΝ	35.000,00	35.000,00	2.440,00	0,00
ΠΑΡΟΧΕΣ ΤΡΙΤΩΝ	0,00	0,00	0,00	0,00
ΦΟΡΟΙ ΤΕΛΗ	0,00	0,00	0,00	0,00
ΔΙΑΦΟΡΑ ΕΞΟΔΑ (*)	110.751,45	107.179,09	174.876,15	153.042,58
ΑΠΟΣΒΕΣΕΙΣ	18.413,38	18.108,49	61.184,62	61.184,62
ΠΡΟΒΛΕΨΕΙΣ ΕΚΜ/ΣΗΣ	49.958,61	49.958,61	78.647,98	76.388,63
ΕΜΠΟΡΕΥΜΑΤΑ	0,00	0,00	0,00	0,00
ΣΥΝΟΛΑ	257.170,52	238.906,23	391.253,63	364.720,71

Γ) ΚΟΣΤΟΣ ΠΩΛΗΣΕΩΝ

	31.12.2016		31.12.2015	
	ΟΜΙΛΟΣ	ΕΤΑΙΡΕΙΑ	ΟΜΙΛΟΣ	ΕΤΑΙΡΕΙΑ
ΑΜΟΙΒΕΣ ΚΑΙ ΕΞΟΔΑ ΠΡΟΣΩΠΙΚΟΥ (Σημ.20)	552.487,68	343.375,33	986.533,47	840.522,00
ΑΜΟΙΒΕΣ ΚΑΙ ΕΞΟΔΑ ΤΡΙΤΩΝ	278.661,77	93.697,73	301.088,03	344.826,47
ΠΑΡΟΧΕΣ ΤΡΙΤΩΝ	2.181.085,91	1.423.850,10	4.989.850,32	4.484.223,82
ΦΟΡΟΙ ΤΕΛΗ	0,00	0,00	0,00	0,00
ΔΙΑΦΟΡΑ ΕΞΟΔΑ (*)	270.839,21	64.674,95	142.768,66	15.570,40
ΑΠΟΣΒΕΣΕΙΣ	221.875,26	217.301,93	137.346,72	137.346,72
ΠΡΟΒΛΕΨΕΙΣ ΕΚΜ/ΣΗΣ	29.806,82	29.806,82	56.102,78	0,00
ΕΜΠΟΡΕΥΜΑΤΑ	856.756,80	48.951,78	1.101.281,29	454.397,88
ΚΟΣΤΟΣ ΑΝΑΠΤΥΞΗΣ ΕΠΕΝΔΥΣΕΩΝ	-256.942,67	0,00	-201.008,54	-201.008,54
ΑΠΑΛΕΙΨΕΙΣ	-689.197,98	0,00	-458.608,40	0,00
ΣΥΝΟΛΑ	3.445.372,80	2.221.658,64	7.055.354,33	6.075.878,75

(*) Τα διάφορα έξοδα αφορούν κυρίως κόστος τηλεπικοινωνιών ,ενοικίων, έξοδα μεταφορών και έξοδα ταξιδιών.

24. ΧΡΗΜ/ΚΑ ΕΣΟΔΑ /(ΕΞΟΔΑ) & ΕΣΟΔΑ/(ΕΞΟΔΑ) ΕΠΕΝΔΥΣΕΩΝ

	ΟΜΙΛΟΣ		ΕΤΑΙΡΕΙΑ	
	31/12/2016	31/12/2015	31/12/2016	31/12/2015
ΤΟΚΟΙ ΜΑΚΡΟΠΡΟΘΕΣΜΩΝ ΔΑΝΕΙΩΝ	-145.194,00	-160.395,00	0,00	0,00
ΤΟΚΟΙ ΒΡΑΧΥΠΡΟΘΕΣΜΟΥ ΔΑΝΕΙΟΥ	-62.771,97	-235.585,73	-53.753,38	-227.579,53
ΠΡΟΜΗΘΕΙΕΣ Ε/Ε & ΛΟΙΠΑ ΧΡΗΜ/ΚΑ ΕΣΟΔΑ	-137.064,59	-159.985,75	-137.064,59	-159.985,75
ΛΟΙΠΑ ΧΡΗΜ/ΚΑ ΕΣΟΔΑ	0,00	57.889,27 (1)	0,00	57.889,27(1)
ΛΟΙΠΑ ΧΡΗΜ/ΚΑ ΎΞΟΔΑ	-29.400,00 (2)	0,00	-29.400,00 (2)	0,00
ΠΙΣΤΩΤΙΚΟΙ ΤΟΚΟΙ	3.594,41	6.045,62	3.510,92	5.697,64
ΣΥΝΟΛΑ	-370.836,15	-492.031,59	-216.707,05	-323.978,37

(1) Το κονδύλι αφορά τόκους υπερημερίας από το έργο του NAT με δικαστική απόφαση

(2) Αφορά την απομείωση της συμμετοχής Ελληνική εταιρεία διαχείρισης δεδομένων -HDS

25. ΛΟΙΠΑ ΕΣΟΔΑ / (ΕΞΟΔΑ)

	ΟΜΙΛΟΣ		ΕΤΑΙΡΕΙΑ	
	31/12/2016	31/12/2015	31/12/2016	31/12/2015
ΛΟΙΠΑ ΕΣΟΔΑ	51.369,62	136.800,88 (1)	37.105,53	131.770,87 (1)
ΕΠΙΧΟΡΗΓΗΣΕΙΣ/ΕΠΙΔΟΤΗΣΕΙΣ	7.410,15	339.854,79	7.410,15	339.854,79
ΑΠΟΣΒΕΣΕΙΣ ΕΠΕΝΔΥΤΙΚΩΝ ΠΡΟΓ/ΤΩΝ	10.468,64	26.847,98	10.468,64	26.847,98
ΑΝΑΣΤΡΟΦΗ ΠΡΟΒΛΕΨΗΣ ΑΠΟΖ.ΠΡΟΣΩΠΙΚΟΥ	39.588,10	71.831,71	0,00	71.831,71
ΑΝΑΣΤΡΟΦΗ ΠΡΟΒΛΕΨΗΣ ΕΠΙΣΦΑΛΕΙΑΣ ΠΕΛΑΤΩΝ	0,00	7.912,25	0,00	7.912,25
ΛΟΙΠΑ ΕΞΟΔΑ	-79.012,46	-44.161,33	-35.208,08	-38.637,05
ΑΠΟΜΕΙΩΣΗ ΑΞΙΑΣ ΑΚΙΝΗΤΟΥ	-7.030,02	0,00	-7.030,02	0,00
ΣΥΝΟΛΑ	22.794,03	539.086,28	12.746,22	539.580,55

(1) Το κονδύλι περιλαμβάνει μεταφορά υποχρέωσης προμηθευτών ποσού 117.527,72 €

26. ΑΠΟΣΒΕΣΕΙΣ

Οι αποσβέσεις αφορούν ενσώματα περιουσιακά στοιχεία.(παράθεση αυτών στο κόστος παραγωγής-διοίκησης –διάθεσης)

ΕΤΑΙΡΕΙΑ	31/12/2016	31/12/2015
Αποσβέσεις ενσώματων παγίων	48.605,82	47.242,09
Αποσβέσεις άυλων παγίων	313.564,05	242.457,80
ΣΥΝΟΛΟ	362.169,87	289.699,89

ΟΜΙΛΟΣ	31/12/2016	31/12/2015
Αποσβέσεις ενσώματων παγίων	54.703,60	47.242,09
Αποσβέσεις άυλων παγίων	313.564,05	242.457,80
ΣΥΝΟΛΟ	368.267,65	289.699,89

27. ΕΝΔΕΧΟΜΕΝΕΣ ΑΠΑΙΤΗΣΕΙΣ - ΥΠΟΧΡΕΩΣΕΙΣ

1. ΑΝΕΛΕΓΚΤΕΣ ΦΟΡΟΛΟΓΙΚΑ ΧΡΗΣΕΙΣ

Οι ανέλεγκτες φορολογικά χρήσεις των εταιρειών του Ομίλου έχουν ως εξής :

ΕΠΩΝΥΜΙΑ	ΑΝΕΛΕΓΚΤΕΣ ΦΟΡΟΛΟΓΙΚΕΣ ΧΡΗΣΕΙΣ
1. QUALITY & RELIABILITY INVESTMENTS LIMITED	2016
2. ΚΟΙΝΟΠΡΑΞΙΑ PC SYSTEMS ΚΑΙ QUALITY & RELIABILITY ΑΕ –ΕΡΓΟ ΥΠΟΥΡΓΕΙΟ ΑΙΓΑΙΟΥ	2009-2016
3. ΚΟΙΝΟΠΡΑΞΙΑ PC SYSTEMS ΚΑΙ QUALITY & RELIABILITY ΑΕ –ΕΡΓΟ PORTAL ΠΥΡΟΣΒΕΣΤΙΚΗΣ	2009-2016
4. ΚΟΙΝΟΠΡΑΞΙΑ PC SYSTEMS – QUALITY & RELIABILITY ΑΕ –COMPUTER SOLUTIONS ΕΡΓΟ ΕΛΕΓΚΤΙΚΟΥ ΣΥΝΕΔΡΙΟΥ	2010-2016
5.ΚΟΙΝΟΠΡΑΞΙΑ QUALITY & RELIABILITY ΑΕ ΚΑΙ PC SYSTEMS - ΕΡΓΟ ΟΔΥΣΣΕΑΣ	12/6/2007-31/12/2016
6.DIGIBOOKS4ALL ΑΕ	2010-2014 & 2016
7.MYEBOOKS ΑΕ	2011-2014 & 2016
8.QUALITY & RELIABILITY UK LIMITED	2016

Η μητρική εταιρεία είναι ανέλεγκτη φορολογικά για τη χρήση 2010.

Στις οικονομικές καταστάσεις της εταιρείας και του ομίλου έχει σχηματισθεί πρόβλεψη φόρου λογιστικών διαφορών 74,5 χιλ € που αφορά προηγούμενες χρήσεις

Για τη χρήση 2016 η μητρική Εταιρία και οι θυγατρικές DIGIBOOKS4ALL ΑΕ και MYEBOOKS ΑΕ, έχουν υπαχθεί στο φορολογικό έλεγχο των Ορκωτών Ελεγκτών Λογιστών που προβλέπεται από τις διατάξεις του Άρθρου 65Α του Ν.4174/2013. Ο έλεγχος αυτός βρίσκεται σε εξέλιξη και το σχετικό φορολογικό πιστοποιητικό προβλέπεται να χορηγηθεί μετά τη δημοσίευση των ετήσιων οικονομικών καταστάσεων για την χρήση 31.12.2016. Η Διοίκηση του Ομίλου δεν αναμένει να προκύψουν σημαντικές φορολογικές υποχρεώσεις πέραν από αυτές που καταχωρήθηκαν και που απεικονίζονται στις οικονομικές καταστάσεις.

2. ΔΕΣΜΕΥΣΕΙΣ ΑΠΟ ΛΕΙΤΟΥΡΓΙΚΕΣ ΜΙΣΘΩΣΕΙΣ

Η εταιρεία δεν είχε συνάψει συμβάσεις σχετικά με την λειτουργική μίσθωση μεταφορικών μέσων.

Την 31/12/2016, η Εταιρεία και ο Όμιλος κατείχε συμφωνίες λειτουργικής μίσθωσης που αφορούν την ενοικίαση κτιριακών εγκαταστάσεων, μεταφορικών μέσων και εξοπλισμού.

Τα ελάχιστα μελλοντικά πληρωτέα μισθώματα ενοικίασης βάσει μη ακυρώσιμων συμβολαίων λειτουργικής μίσθωσης έχουν ως κάτωθι:

Ποσά σε €	31/12/2016	31/12/2015
Στην επόμενη χρήση	43.200,00	42.000,00
Στα επόμενα 2-5 έτη	43.200,00	0,00
Περισσότερα από 5 έτη	0,00	0,00
ΣΥΝΟΛΟ	86.400,00	42.000,00

3. ΕΓΓΥΗΤΙΚΕΣ ΕΠΙΣΤΟΛΕΣ ΚΑΙ ΛΟΙΠΕΣ ΥΠΟΧΡΕΩΣΕΙΣ

Η Εταιρεία την 31/12/2016 είχε κατά τράπεζα τις εξής εγγυητικές επιστολές :

A) Ε/Ε

ΤΡΑΠΕΖΕΣ	ΣΥΜ/ΧΗΣ	ΠΡΟΚΑΤΑΒΟΛΗΣ	ΚΑΛΗΣ ΕΚΤΕΛΕΣΗΣ	ΣΥΝΟΛΟ
ΕΘΝΙΚΗ	0,00	0,00	236.218,00	236.218,00
ΠΕΙΡΑΙΩΣ	453.886,00	451.015,00	475.631,57	1.380.532,59
ALPHA	243.271,00	221.500,00	121.143,00	585.914,00
EUROBANK	0,00	114.978,50	154.160,88	269.139,38
ΣΥΝΟΛΟ	697.157,00	787.493,50	987.153,47	2.471.803,97

Οι προμήθειες για τις ανωτέρω εγγυητικές επιστολές ανήλθαν στις 89.360,06 ευρώ.

B) ΛΟΙΠΕΣ ΥΠΟΧΡΕΩΣΕΙΣ

- Εκχώρηση συμβάσεων σε τράπεζα για έκδοση Ε/Ε & χρηματοδότηση : περίπου 2 εκατ. €

Η Εταιρεία την 31/12/2015 είχε κατά τράπεζα τις εξής εγγυητικές επιστολές :

ΤΡΑΠΕΖΕΣ	ΣΥΜ/ΧΗΣ	ΠΡΟΚΑΤΑΒΟΛΗΣ	ΚΑΛΗΣ ΕΚΤΕΛΕΣΗΣ	ΣΥΝΟΛΟ
ΕΘΝΙΚΗ	0,00	0,00	394.721,00	394.721,00
ΠΕΙΡΑΙΩΣ	529.772,00	1.515.374,12	735.193,36	2.780.339,48
ALPHA	137.757,40	221.500,00	244.378,00	603.635,40
EUROBANK	3.600,00	460.923,92	352.190,23	816.714,15
ΣΥΝΟΛΟ	671.129,40	2.197.798,04	1.726.482,59	4.595.410,03

Οι προμήθειες για τις ανωτέρω εγγυητικές επιστολές ανήλθαν στις 159.985,75 ευρώ.

B) Λοιπές υποχρεώσεις

- Εκχώρηση συμβάσεων σε τράπεζα για έκδοση Ε/Ε & & χρηματοδότηση : περίπου 5,4 εκατ. €

4. ΕΠΙΔΙΚΕΣ/ΥΠΟ ΔΙΑΙΤΗΣΙΑ ΔΙΑΦΟΡΕΣ

Δεν υπάρχουν επίδικες ή υπό διαιτησία διαφορές καθώς και αποφάσεις δικαστικών ή διαιτητικών οργάνων που να έχουν ουσιώδη επίπτωση στην οικονομική κατάσταση ή λειτουργία της εταιρίας και του ομίλου

28. ΣΥΝΑΛΛΑΓΕΣ ΜΕ ΣΥΝΔΕΔΕΜΕΝΑ ΜΕΡΗ

Ακολούθως παρατίθενται οι συναλλαγές με συνδεδεμένα μέρη όπως ορίζονται από το ΔΛΠ 24:

- **ΣΥΝΑΛΛΑΓΕΣ ΕΤΑΙΡΕΙΑΣ ΜΕ ΘΥΓΑΤΡΙΚΕΣ**

ΕΤΑΙΡΕΙΑ 31/12/2016				
ΣΥΝΔΕΔΕΜΕΝΑ ΠΡΟΣΩΠΑ	ΠΩΛΗΣΕΙΣ ΑΓΑΘΩΝ ΚΑΙ ΥΠΗΡΕΣΙΩΝ	ΑΓΟΡΕΣ ΑΓΑΘΩΝ ΚΑΙ ΥΠΗΡΕΣΙΩΝ	ΑΠΑΙΤΗΣΕΙΣ	ΥΠΟΧΡΕΩΣΕΙΣ
DIGIBOOKS4ALL	309.508,98	355.000,00	183.220,14	72.012,53
MYEBOOKS	9.000,00	270.000,00	9.010,00	-2.320,76
Q&R UK	0,00	0,00	0,00	950.000,00
ΣΥΝΟΛΟ	318.508,98	625.000,00	192.230,14	1.019.691,77

- **ΣΥΝΑΛΛΑΓΕΣ ΜΕ ΜΕΛΗ ΤΗΣ ΔΙΟΙΚΗΣΗΣ ΚΑΙ ΔΙΕΥΘΥΝΤΙΚΑ ΣΤΕΛΕΧΗ**

31/12/2016		
	ΕΤΑΙΡΕΙΑ	ΟΜΙΛΟΣ
ΑΜΟΙΒΕΣ ΜΕΛΩΝ ΔΙΟΙΚΗΣΗΣ (βάσει απόφασης Γ.Σ.)	382.000,00	532.000,00
ΑΜΟΙΒΕΣ ΜΕΛΩΝ ΔΙΟΙΚΗΣΗΣ (παροχή υπηρεσιών)		
ΑΜΟΙΒΕΣ ΜΕΛΩΝ ΔΙΟΙΚΗΣΗΣ (μισθωτές υπηρεσίες)	34.929,00	61.866,00
ΣΥΝΟΛΟ	416.929,00	593.866,00
ΑΜΟΙΒΕΣ ΔΙΕΥΘΥΝΤΙΚΩΝ ΣΤΕΛΕΧΩΝ ΚΑΙ ΛΟΙΠΩΝ ΣΥΓΓΕΝΙΚΩΝ ΠΡΟΣΩΠΩΝ	0,00	0,00
ΑΠΑΙΤΗΣΕΙΣ ΑΠΟ ΜΕΛΗ ΤΗΣ ΔΙΟΙΚΗΣΗΣ	0,00	0,00
ΑΠΑΙΤΗΣΕΙΣ ΑΠΟ ΔΙΕΥΘΥΝΤΙΚΑ ΣΤΕΛΕΧΗ ΚΑΙ ΛΟΙΠΩΝ ΣΥΓΓΕΝΙΚΩΝ ΠΡΟΣΩΠΩΝ	0,00	0,00
ΥΠΟΧΡΕΩΣΕΙΣ ΠΡΟΣ ΜΕΛΗ ΤΗΣ ΔΙΟΙΚΗΣΗΣ	0,00	0,00
ΥΠΟΧΡΕΩΣΕΙΣ ΠΡΟΣ ΤΑ ΔΙΕΥΘΥΝΤΙΚΑ ΣΤΕΛΕΧΗ ΚΑΙ ΛΟΙΠΩΝ ΣΥΓΓΕΝΙΚΩΝ ΠΡΟΣΩΠΩΝ	0,00	0,00

29. ΔΙΑΧΕΙΡΙΣΗ ΚΙΝΔΥΝΩΝ

Ο όμιλος είναι εκτεθειμένος σε πολλαπλούς χρηματοοικονομικούς κινδύνους όπως ο κίνδυνος της αγοράς (επιτόκια, τιμές αγοράς κλπ), πιστωτικός κίνδυνος και κίνδυνος ρευστότητας. Το πρόγραμμα διαχείρισης κινδύνων του ομίλου στοχεύει στο περιορισμό της αρνητικής επίδρασης στα χρηματοοικονομικά αποτελέσματα του ομίλου.

Τα χρηματοοικονομικά μέσα του ομίλου είναι τα μετρητά ή ισοδύναμα μετρητών, εμπορικές και λοιπές απαιτήσεις και υποχρεώσεις και τα δάνεια τραπεζών.

Η διοίκηση του ομίλου εξετάζει και αναθεωρεί σε τακτά χρονικά διαστήματα τις σχετικές πολιτικές και διαδικασίες σχετικά με την διαχείριση των χρηματοοικονομικών κινδύνων, οι οποίες περιγράφονται κατωτέρω:

1. ΚΙΝΔΥΝΟΣ ΑΓΟΡΑΣ

- **ΚΙΝΔΥΝΟΣ ΕΠΙΤΟΚΙΟΥ :** Ο κίνδυνος διακύμανσης των επιτοκίων προέρχεται κυρίως από βραχυπρόθεσμες δανειακές υποχρεώσεις της εταιρείας οι οποίες σημειωτέον βρίσκονται σε πολύ χαμηλά επίπεδα. Κατά την 31/12/2016 το σύνολο των βραχυπρόθεσμων υποχρεώσεων αφορούσαν δάνεια κυμαινόμενου επιτοκίου.

Η Διοίκηση παρακολουθεί σε συνεχή βάση τις διακυμάνσεις των επιτοκίων και τις χρηματοδοτικές της ανάγκες και αναλόγως καθορίζει την διάρκεια των δανείων και οποία αναπροσαρμογή κρίνεται απαραίτητη.

Εάν τα επιτόκια των δανειακών υποχρεώσεων ήταν 0,50% υψηλότερα ή χαμηλότερα και οι υπόλοιπες μεταβλητές παρέμεναν σταθερές, τα μετά φόρων αποτελέσματα και η καθαρή θέση της κλειόμενης περιόδου θα εμφανίζονταν μειωμένα ή αυξημένα κατά το ποσό των 5.000,00 € περίπου ευρώ την 31.12.2016 και κατά το ποσό των 7.000,00 € αντίστοιχα για την 31.12.2015 κυρίως λόγω των υψηλότερων ή χαμηλότερων εξόδων χρεωστικών τόκων που θα προέκυπταν από τις δανειακές υποχρεώσεις με κυμαινόμενο επιτόκιο.

Λόγω των επαρκών ταμιακών διαθεσίμων της εταιρείας ο εν λόγω κίνδυνος περιορίζεται σημαντικά.

- **ΚΙΝΔΥΝΟΣ ΤΙΜΗΣ :** Ο όμιλος δεν αντιμετωπίζει κάποιο τέτοιο κίνδυνο καθόσον διαθέτει την τεχνογνωσία και τις οικονομικές δυνατότητες για να προσφέρει ανταγωνιστικές τιμές στις υπηρεσίες της. Επίσης δεν υπάρχει ο κίνδυνος από την διακύμανση της αξίας των χρηματοοικονομικών περιουσιακών στοιχείων που αποτιμούνται στη δίκαιη αξία μέσω των αποτελεσμάτων καθόσον ο όμιλος δεν διαθέτει τέτοια στοιχεία.

- **ΣΥΝΑΛΛΑΓΜΑΤΙΚΟΣ ΚΙΝΔΥΝΟΣ**

Ο Όμιλος δεν εκτίθεται σε συναλλαγματικό κίνδυνο

2. ΠΙΣΤΩΤΙΚΟΣ ΚΙΝΔΥΝΟΣ

Ο πιστωτικός κίνδυνος προκύπτει από τα χρηματικά διαθέσιμα τα ταμιακά διαθέσιμα και τις πιστώσεις στους διάφορους πελάτες της εταιρείας.

Ο όμιλος δεν έχει υψηλό πιστωτικό κίνδυνο γιατί η παροχή υπηρεσιών γίνεται σε αναγνωρισμένα και φερέγγυα αντισυμβαλλόμενα μέρη και επίσης γιατί υπάρχει μεγάλη διασπορά πελατών τόσο του Δημοσίου όσο και Ιδιωτικού τομέα.

Για ειδικούς πιστωτικούς κινδύνους γίνονται προβλέψεις για ζημιές από απαξίωση. Την 31/12/2016, η διοίκηση θεώρησε ότι δεν υπάρχει κανένας ουσιαστικός πιστωτικός κίνδυνος, που να μην καλύπτεται ήδη από πρόβλεψη επισφαλούς απαιτήσεως.

Είναι πολιτική της εταιρείας και ειδικότερα σήμερα λαμβάνοντας υπόψη την στενότητα ρευστότητας της αγοράς, όλοι οι πελάτες στους οποίους παρέχονται υπηρεσίες επί πιστώσει να υποβάλλονται σε διαδικασίες πιστωτικού ελέγχου.

Επιπρόσθετα οι εμπορικές απαιτήσεις παρακολουθούνται σε συνεχή βάση με αποτέλεσμα την ελαχιστοποίηση του κινδύνου από επισφαλείς απαιτήσεις.

Όσον αφορά τον πιστωτικό κίνδυνο που προκύπτει από τα υπόλοιπα χρηματοοικονομικά περιουσιακά στοιχεία της εταιρείας που αποτελούνται από μετρητά ή ισοδύναμα μετρητών ο κίνδυνος απορρέει από τη μη τήρηση των συμβατικών όρων από τον αντισυμβαλλόμενο με μέγιστη έκθεση ίση με την λογιστική αξία των μέσων

3. ΚΙΝΔΥΝΟΣ ΡΕΥΣΤΟΤΗΤΑΣ

Η εταιρεία παρακολουθεί τις εισπράξεις και τις πληρωμές σε καθημερινή βάση και οι ανάγκες της ρευστότητας σε εβδομαδιαία βάση. Οι ανάγκες της ρευστότητας για διάστημα 6 μηνών η περισσότερο επαναπροσδιορίζονται κάθε μήνα.

Ο κίνδυνος ρευστότητας διατηρείται σε χαμηλά επίπεδα μέσω της διαθεσιμότητας ακόμη επαρκών ταμιακών διαθεσίμων και πιστωτικών ορίων που διατηρεί σε τράπεζες.

Οι υπάρχουσες εγκεκριμένες τραπεζικές πιστώσεις θεωρούνται επαρκείς ώστε να αντιμετωπιστεί οποιαδήποτε πιθανή έλλειψη ταμιακών διαθεσίμων.

Κατά την 31/12/2016 σε επίπεδο ομίλου οι απαιτήσεις από πελάτες ανέρχονται σε 2.391.714,92 ευρώ, οι λοιπές απαιτήσεις σε 1.734.017,66 ευρώ και τα ταμιακά διαθέσιμα σε 2.159.515,59 ευρώ ενώ αντίστοιχα οι βραχυπρόθεσμες υποχρεώσεις ανέρχονται σε 4.051.102,26 ευρώ, γεγονός που δείχνει τον υψηλό βαθμό κάλυψης των βραχυπρόθεσμων υποχρεώσεων από το κυκλοφορούν ενεργητικό του ομίλου.

Πάντως πρέπει να σημειωθεί ότι αν παρούσες συνθήκες της γενικότερης πιστωτικής ασφυξίας σε συνδυασμό με τις καθυστερήσεις πληρωμών αναφορικά με έργα του ευρύτερου δημοσίου τομέα συνεχιστούν επί μακρόν ενδέχεται να έχουν ορισμένες αρνητικές επιπτώσεις στην εν γένει λειτουργία της εταιρείας και να επηρεάσουν ως ένα βαθμό της χρηματικές της ροές

4. ΧΡΗΜΑΤΟΟΙΚΟΝΟΜΙΚΟΣ ΚΙΝΔΥΝΟΣ

Ο χρηματοοικονομικός κίνδυνος σύμφωνα με τις εκτιμήσεις της διοίκησης δεν υφίσταται λαμβάνοντας υπόψη το ύψος των βραχυπρόθεσμων και μακροπρόθεσμων δανείων, αλλά και την οικονομική κατάσταση της μητρικής εταιρείας.

5. ΛΟΙΠΟΙ ΚΙΝΔΥΝΟΙ

- Κίνδυνος Συμμόρφωσης

Ο Όμιλος δεν εκτίθεται σημαντικά στον ανωτέρω κίνδυνο μέσω των διαδικασιών εποπτείας που εφαρμόζονται

- Κίνδυνος από την κυριότητα των μετοχών

Ο κίνδυνος που απορρέει από τις μετοχικές επενδύσεις και συμμετοχές του Ομίλου περιορίζεται σε σημαντικό βαθμό με τις διαδικασίες ελέγχου που εφαρμόζονται

- Κίνδυνος διαχείρισης κεφαλαίου

Ο Όμιλος διαχειρίζεται τα κεφάλαια του με τρόπο που να διασφαλίζει τη λειτουργία του ως δρώσα οικονομική μονάδα και ταυτόχρονα να μεγιστοποιεί την απόδοση για τους μετόχους.

Ο πρωταρχικός στόχος της διαχείρισης κεφαλαίου του Ομίλου είναι να εξασφαλιστεί η διατήρηση της υψηλής πιστοληπτικής του διαβάθμισης καθώς και των υγιών δεικτών κεφαλαίου, ώστε να υποστηρίζονται και να επεκτείνονται οι δραστηριότητες του Ομίλου και μεγιστοποιείται η αξία των μετόχων.

- Εύλογη αξία

Ο Όμιλος δεν αντιμετωπίζει τέτοιο κίνδυνο. Αναλυτικά στη σημείωση 30.

- Διαχείριση κεφαλαιουχικού κινδύνου

Σκοπός του Ομίλου κατά τη διαχείριση των κεφαλαίων της αποτελεί η εξασφάλιση ικανότητας συνεχούς δραστηριότητας, η παροχή κερδών στους μετόχους της και οφέλη στους λοιπούς ενδιαφερόμενους καθώς και η διατήρηση κεφαλαιουχικής δομής, η οποία θα μειώνει το κόστος κεφαλαίου. Το κεφάλαιο επισκοπείται με βάση ένα συντελεστή μόχλευσης. Ο συντελεστής υπολογίζεται ως το καθαρό χρέος διαιρούμενο με το συνολικό κεφάλαιο. Το καθαρό χρέος υπολογίζεται ως ο συνολικός δανεισμός (συμπεριλαμβάνονται βραχυπρόθεσμα και μακροπρόθεσμα δάνεια όπως εμφανίζονται στην Κατάσταση οικονομικής θέσης) μείον τα χρηματικά διαθέσιμα. Το συνολικό κεφάλαιο υπολογίζεται ως τα ίδια κεφάλαια που εμφανίζονται στην Κατάσταση οικονομικής θέσης συν το καθαρό χρέος.

	ΟΜΙΛΟΣ		
	Κατά την 31/12/2016		Κατά την 31/12/2015
Σύνολο δανείων	2.650.087,79		3.466.637,63
Μείον: Χρηματικά διαθέσιμα	-2.159.515,59		-4.475.059,76
Καθαρό χρέος	490.572,20		-1.008.422,13
Σύνολο Ιδίων Κεφαλαίων	4.970.000,35		5.349.029,05
Σύνολο απασχολούμενου κεφαλαίου	5.460.572,55		4.340.606,92
Συντελεστής μόχλευσης	8,98%		-23,23%
	ΕΤΑΙΡΕΙΑ		
	Κατά την 31/12/2016		Κατά την 31/12/2015
Σύνολο δανείων	1.800.087,79		2.966.739,63
Μείον: Χρηματικά διαθέσιμα	-1.731.376,89		-3.861.965,35
Καθαρό χρέος	68.710,90		-895.225,72
Σύνολο Ιδίων Κεφαλαίων	5.857.967,18		5.990.578,00
Σύνολο απασχολούμενου κεφαλαίου	5.926.678,08		5.095.352,28
Συντελεστής μόχλευσης	1,16%		-17,57%

30 . ΕΚΤΙΜΗΣΗ ΕΥΛΟΓΗΣ ΑΞΙΑΣ

Η Εταιρεία χρησιμοποιεί την παρακάτω ιεραρχία για τον καθορισμό και την γνωστοποίηση της εύλογης αξίας των χρηματοοικονομικών μέσων ανά τεχνική αποτίμησης:

Επίπεδο 1: Διαπραγματεύσιμες τιμές σε ενεργές αγορές για όμοια περιουσιακά στοιχεία

Επίπεδο 2: Τεχνικές αποτίμησης, βασιζόμενες απευθείας σε δημοσιευόμενες τιμές αγοράς ή υπολογιζόμενες εμμέσως από δημοσιευόμενες τιμές αγοράς για παρόμοια εργαλεία

Επίπεδο 3: Τεχνικές που χρησιμοποιούν εισροές που έχουν σημαντική επίδραση στην εύλογη αξία και δεν βασίζονται σε διαθέσιμες πληροφορίες από τρέχουσες συναλλαγές.

Κατά την διάρκεια της εξεταζόμενης περιόδου αλλά και την προηγούμενη χρήση δεν υπήρξαν μεταφορές μεταξύ των Επιπέδων 1 και 2, ούτε μεταφορές εντός και εκτός του Επιπέδου 3 για την μέτρηση της εύλογης αξίας.

Επίσης την 31/12/2016 και την 31/12/2015, η διοίκηση εκτίμησε ότι η λογιστική αξία όλων των χρηματοοικονομικών περιουσιακών στοιχείων προσεγγίζει την εύλογη αξία τους.

Συγκριτικός πίνακας λογιστικών και εύλογων αξιών όλων των χρηματοοικονομικών στοιχείων						
Ο ΟΜΙΛΟΣ	Σημείωση	Λογιστική αξία			Εύλογη αξία	
		Κατά την 31/12/2016		Κατά την 31/12/2015	Κατά την 31/12/2016	Κατά την 31/12/2015
<i>Χρηματοοικονομικά περιουσιακά στοιχεία (1)</i>						
Λοιπά μη κυκλοφορούντα περιουσιακά στοιχεία	11Γ	653.778,88		632.895,66	653.778,88	632.895,66
Απαιτήσεις από πελάτες	13	2.391.714,92		2.805.861,14	2.391.714,92	2.805.861,14
Λοιπά κυκλοφορούντα περιουσιακά στοιχεία	14Α	1.734.017,66		3.579.776,45	1.734.017,66	3.579.776,45
Μη κυκλοφορούντα περιουσιακά στοιχεία προορισμένα για πώληση	11Β	106.021,50		135.421,50	106.021,50	135.421,50
<i>Χρηματοοικονομικές υποχρεώσεις(2)</i>						
Μακροπρόθεσμα δάνεια	15Β	1.500.000,00		2.100.000,00	1.500.000,00	2.100.000,00
Βραχυπρόθεσμα δάνεια	16	1.150.087,79		1.366.637,63	1.150.087,79	1.366.637,63
Προμηθευτές & Λοιπές βραχυπρόθεσμες υποχρεώσεις	17	2.901.014,47		5.642.688,15	2.901.014,47	5.642.688,15
		Λογιστική αξία			Λογιστική αξία	
Η ΕΤΑΙΡΕΙΑ		Κατά την 31/12/2016		Κατά την 31/12/2015	Κατά την 31/12/2016	Κατά την 31/12/2015
<i>Χρηματοοικονομικά περιουσιακά στοιχεία (1)</i>						
Λοιπά μη κυκλοφορούντα περιουσιακά στοιχεία	11Γ	606.761,82		570.067,25	606.761,82	570.067,25
Απαιτήσεις από πελάτες	13	2.390.154,08		2.610.929,33	2.390.154,08	2.610.929,33
Λοιπά κυκλοφορούντα περιουσιακά στοιχεία	14Α	1.725.402,54		3.621.296,18	1.725.402,54	3.621.296,18
Μη κυκλοφορούντα περιουσιακά στοιχεία προορισμένα για πώληση	11Β	106.021,50		135.421,50	106.021,50	135.421,50
<i>Χρηματοοικονομικές υποχρεώσεις(2)</i>						
Μακροπρόθεσμα δάνεια	15Β	0,00		0,00	0,00	0,00
Βραχυπρόθεσμα δάνεια	16	1.800.087,79		2.966.739,63	1.800.087,79	2.966.739,63
Προμηθευτές & Λοιπές βραχυπρόθεσμες υποχρεώσεις	17	2.251.206,42		4.773.399,61	2.251.206,42	4.773.399,61

31. ΜΕΤΑΓΕΝΕΣΤΕΡΑ ΤΟΥ ΙΣΟΛΟΓΙΣΜΟΥ ΓΕΓΟΝΟΤΑ

Δεν υπάρχουν γεγονότα μεταγενέστερα της ημερομηνίας του ισολογισμού που ενδέχεται να έχουν σημαντική επίπτωση στην οικονομική κατάσταση ή στην λειτουργία του Ομίλου

32.ΓΝΩΣΤΟΠΟΙΗΣΕΙΣ

ΟΙΚΟΝΟΜΙΚΑ ΣΤΟΙΧΕΙΑ ΚΟΙΝΟΠΡΑΞΙΩΝ

	01.01- 31.12.2016	01.01- 31.12.2015
α) Κοινοπραξία Αιγαίου		
Απαιτήσεις από πελάτες:	0,00	0,00
Λοιπά στοιχεία ενεργητικού:	47.379,23	47.258,01
Βραχυπρόθεσμες υποχρεώσεις:	64.754,77	62.632,55
Έσοδα:	0,00	0,00
Έξοδα:	-2.000,00	-1.000,91
Κέρδη μετά φόρων:	-2.000,00	-1.000,91
β) Κοινοπραξία Πυροσβεστικής		
Απαιτήσεις από πελάτες:	865,25	865,25
Λοιπά στοιχεία ενεργητικού:	1.754,46	1.659,65
Βραχυπρόθεσμες υποχρεώσεις:	24.086,96	21.809,96
Έσοδα:	0,00	0,00
Έξοδα:	-2.182,19	-1.000,91
Κέρδη μετά φόρων:	-2.182,19	-1.000,91
γ) Κοινοπραξία Ελεγκτικού Συνεδρίου(*)		
Απαιτήσεις από πελάτες:	-228,55	0,00
Λοιπά στοιχεία ενεργητικού:	24.189,58	24.274,74
Βραχυπρόθεσμες υποχρεώσεις:	186.633,47	186.862,00
Έσοδα:	0,00	101.059,76
Έξοδα:	-65,16	-104.929,26
Κέρδη μετά φόρων:	-65,16	-3.862,50
δ) Κοινοπραξία Οδυσσέας		
Απαιτήσεις από πελάτες:	413.316,50	413.316,50
Λοιπά στοιχεία ενεργητικού:	20.661,76	20.602,31
Βραχυπρόθεσμες υποχρεώσεις:	523.108,76	521.037,26
Έσοδα:	0,00	0,00
Έξοδα:	-2.032,19	-1.000,99
Κέρδη μετά φόρων:	-2.032,19	-1.000,99

(*) Για την περίοδο 01/01-31/12/2016 δεν υπάρχουν οριστικά στοιχεία και παρατίθενται τα στοιχεία που αφορούν την περίοδο 01/01-30/06/2016, τα οποία δεν θα έχουν ουσιώδη μεταβολές από την εξεταζόμενη περίοδο

33. ΣΗΜΑΝΤΙΚΕΣ ΜΕΤΑΒΟΛΕΣ ΣΤΑ ΣΤΟΙΧΕΙΑ ΤΩΝ ΟΙΚΟΝΟΜΙΚΩΝ ΚΑΤΑΣΤΑΣΕΩΝ

Οι σημαντικότερες μεταβολές που εμφανίζονται στον Όμιλο στα στοιχεία Κατάστασης Οικονομικής θέσης και Κατάστασης συνολικού εισοδήματος της περιόδου που έληξε στις 31/12/2016 έχουν ως εξής:

1. Η αύξηση των ασώματων παγίων (αναπόσβεστο υπόλοιπο 467 χιλ €) οφείλεται στην περαιτέρω ανάπτυξη του λογισμικού βιβλιοθηκών (φάση 12-15^η). Αναλυτικότερα βλέπε σημ.11.
2. Η μείωση των απαιτήσεων από πελάτες (414 χιλ. €) οφείλεται κυρίως στην μείωση των προκαταβολών πελατών (718 χιλ. €) καθώς και οι παραδόσεις των έργων και στην αύξηση των εμπορικών απαιτήσεων (294 χιλ €).
3. Η αύξηση των αποθεμάτων (90 χιλ €) οφείλεται στην αύξηση του κύκλου εργασιών της θυγατρικής Digibooks4all ΑΕ
4. Η μείωση των λοιπών στοιχείων ενεργητικού (1,8 εκ. €) οφείλεται κυρίως για τους εξής λόγους:
α) μειώθηκαν οι δεσμευμένες καταθέσεις (1,1 εκ. €) για έκδοση Ε/Ε λόγω επιστροφής Ε/Ε με τις παραδόσεις των έργων β) μειώθηκαν οι απαιτήσεις φόρου του Ελληνικού δημοσίου (207 χιλ €) λόγω της μείωσης παρακρατήσεων το 2016 αλλά και του συμψηφισμού των απαιτήσεων με φόρους της εταιρείας στο τέλος της χρήσης γ) μειώθηκαν τα έξοδα επόμενης χρήσης (-200 χιλ €) δ) μειώθηκαν τα έσοδα χρήσεως εισπρακτέα (773 χιλ €) καθώς και οι περισσότερες παραδόσεις των έργων της εταιρείας.
5. Η μείωση των ταμιακών διαθεσίμων (2,3 εκ €) οφείλεται κυρίως στην πληρωμή υποχρεώσεων προς προμηθευτές-υπεργολάβους (1,2 εκ. €), στην αποπληρωμή δανείων (817 χιλ €) και στην πληρωμή των ασφαλιστικών υποχρεώσεων (215 χιλ €).
6. Η μείωση του βραχυπρόθεσμου δανεισμού (217 χιλ €) οφείλεται κυρίως στην αποπληρωμή δανείου στην Eurobank (483 χιλ €) που είχε ληφθεί για το επενδυτικό πρόγραμμα ICT4G και στην λήψη νέου βραχ. ομολογιακού δανείου από την QnR UK (300 χιλ. €).
7. Η μείωση του μακροπρόθεσμου δανεισμού (600 χιλ €) οφείλεται στην αποπληρωμή του δανείου της QnR UK με βάση την τροποποίηση της σύμβασης
8. Η μείωση των βραχυπρόθεσμων υποχρεώσεων (2,7 εκ €) οφείλεται κυρίως στα εξής:
α) μείωση των προμηθευτών-υπεργολάβων (847 χιλ €) λόγω συγκράτησης του κόστους β) μείωση των επιταγών πληρωτέων (376 χιλ €) γ) μείωση των προκαταβολών πελατών (718 χιλ €) λόγω παράδοσης των έργων δ) μείωση των ασφαλιστικών εισφορών (215 χιλ €) λόγω πληρωμής των οφειλών και ε) μείωση των φόρων (493 χιλ €) η οποία αναλύεται στον παρακάτω πίνακα:

	ΕΤΑΙΡΕΙΑ		ΟΜΙΑΟΣ	
	2016	2015	2016	2015
Φπα	152.065,38	237.603,41	219.388,67	276.069,15
Φόροι τέλη αμοιβών προσωπικού	170.523,83	176.936,59	218.219,63	278.527,61
Φόροι τέλη αμοιβών τρίτων	13.928,84	28.117,33	24.470,63	53.729,33
Εκκ.φορ.τελ.ετησ.δηλ.φορ.εισ.	-181.384,47	159.852,74	-181.414,15	158.854,97
Λοιποί φόροι τέλη	8.618,69	12.766,65	10.418,69	14.621,12
Λοιποί φόροι τέλη προηγ.χρήσεων	24,49	24,49	24,49	24,49
ΣΥΝΟΛΟ	163.776,76	615.301,21	289.111,00	781.826,97

9. Η μείωση του κύκλου εργασιών (3 εκ €) οφείλεται κυρίως στην μείωση των πωλήσεων της μητρικής εταιρείας . Η μείωση αυτή οφείλεται κυρίως στη μη προκήρυξη νέων έργων στα πλαίσια του ΕΣΠΑ αλλά και στη μη ανάθεση επεκτάσεων μεγάλων δημοσίων έργων (add-ons) λόγω της οικονομικής κρίσης και της έλλειψης ρευστότητας των φορέων.
10. Η μείωση του κόστους παραγωγής (3,6 εκ €) οφείλεται κυρίως στην μείωση του κόστους παραγωγής της μητρικής σε σχέση με την προηγούμενη χρήση. Η μείωση αυτή οφείλεται στη μείωση του κύκλου εργασιών της μητρικής και στον εξορθολογισμό του κόστους, ιδιαίτερα της μείωσης του μισθοδοτικού κόστους προσωπικού (498 χιλ. €) και των αμοιβών τρίτων (2,8 εκ. €), καθόσον υπάρχει καθυστέρηση προκήρυξης νέων έργων πληροφορικής. Επίσης μειώθηκε το κόστος πωληθέντων των εμπορευμάτων (κατά 405 χιλ €)
11. Η αύξηση του μικτού περιθωρίου (631 χιλ €) οφείλεται στη μείωση του κόστους πωλήσεων της μητρικής.
12. Η μείωση των λειτουργικών εξόδων (1,2 εκ €) οφείλεται κυρίως στη μείωση του μισθοδοτικού κόστους (365 χιλ. €) στην μείωση των αμοιβών τρίτων (460 χιλ €) και στην μείωση του κόστους ανάπτυξης (118 χιλ €).
13. Η μείωση των χρημ/κών εξόδων (211 χιλ. €) η οποία προέρχεται κυρίως από τα εξής:
 - α) μεταβολή στην εταιρεία κατά 196 χιλ € από μείωση του κόστους δανεισμού και προμηθειών Ε/Ε
 - β) μεταβολή στη θυγατρική Quality & Reliability UK κατά 15 χιλ € από μείωση κόστους δανεισμού.
14. Η βελτίωση των αποτελεσμάτων προ φόρων (μείωση ζημιάς κατά 1,5 εκ. €) οφείλεται στην αύξηση του μικτού περιθωρίου και στην μείωση του διοικητικού κόστους/διάθεσης και των χρηματοοικονομικών εξόδων.
15. Η βελτίωση των αποτελεσμάτων μετά φόρων (μείωση ζημιάς κατά 1,1 εκ. €) οφείλεται κυρίως στην μείωση της ζημιάς (κατά 1,5 εκ. €) και στην μεταβολή του φόρου (κατά 383 χιλ. €, σημείωση 18)

Μαρούσι 05/04/2017

Ο
ΠΡΟΕΔΡΟΣ
ΤΟΥ Δ.Σ.

Ο ΑΝΤΙΠΡΟΕΔΡΟΣ
ΤΟΥ Δ.Σ.

Ο ΔΙΕΥΘΥΝΩΝ
ΣΥΜΒΟΥΛΟΣ

Ο
ΕΝΤΕΤΑΛΜΕΝΟΣ
ΣΥΜΒΟΥΛΟΣ

Ο ΛΟΓΙΣΤΗΣ-
ΦΟΡΟΤΕΧΝΙΚΟΣ
Α΄ ΤΑΞΗΣ

ΠΑΝΑΓΙΩΤΗΣ
ΠΑΣΧΑΛΑΚΗΣ

ΘΕΟΔΩΡΟΣ
ΚΑΡΑΓΙΑΝΝΗΣ

ΝΙΚΟΛΑΟΣ
ΠΑΣΧΑΛΑΚΗΣ

ΕΜΜΑΝΟΥΗΛ
ΞΙΩΝΗΣ

ΑΡΙΣΤΕΙΔΗΣ
ΣΕΡΕΠΕΤΣΗΣ

34. ΛΟΙΠΕΣ ΓΝΩΣΤΟΠΟΙΗΣΕΙΣ

Σύμφωνα με την παράγραφο 5 του άρθρου 1 του Π.Δ. 82/1996, η εταιρεία μας (είτε η ίδια είτε ως μέλος κοινοπραξιών ή ενώσεων) προτίθεται να συμμετάσχει στις διαδικασίες ανάληψης έργων ή προμηθειών του Δημοσίου ή των νομικών προσώπων του ευρύτερου δημόσιου τομέα, σύμφωνα με τις διατάξεις του άρθρου 2 του Ν. 3310/2005 όπως τροποποιήθηκε υπό του Ν. 3414/2005 και ισχύει.

Ενδεικτικά, η εταιρεία μας προτίθεται να συμμετάσχει σε διαγωνισμούς του ΥΠΟΥΡΓΕΙΟΥ ΕΣΩΤΕΡΙΚΩΝ, ΥΠΟΥΡΓΕΙΟΥ ΟΙΚΟΝΟΜΙΚΩΝ, ΥΠΟΥΡΓΕΙΟΥ ΕΞΩΤΕΡΙΚΩΝ, ΥΠΟΥΡΓΕΙΟΥ ΕΘΝΙΚΗΣ ΑΜΥΝΑΣ, ΥΠΟΥΡΓΕΙΟΥ ΑΝΑΠΤΥΞΗΣ, ΑΝΤΑΓΩΝΙΣΤΙΚΟΤΗΤΑΣ, ΥΠΟΔΟΜΩΝ, ΜΕΤΑΦΟΡΩΝ, ΔΙΚΤΥΩΝ, ΥΠΟΥΡΓΕΙΟΥ ΠΕΡΙΒΑΛΛΟΝΤΟΣ, ΕΝΕΡΓΕΙΑΣ ΚΑΙ ΚΛΙΜΑΤΙΚΗΣ ΑΛΛΑΓΗΣ, ΥΠΟΥΡΓΕΙΟΥ ΠΑΙΔΕΙΑΣ, ΘΡΗΣΚΕΥΜΑΤΩΝ, ΠΟΛΙΤΙΣΜΟΥ ΚΑΙ ΑΘΛΗΤΙΣΜΟΥ, ΥΠΟΥΡΓΕΙΟΥ ΕΡΓΑΣΙΑΣ, ΚΟΙΝΩΝΙΚΗΣ ΑΣΦΑΛΙΣΗΣ ΚΑΙ ΠΡΟΝΟΙΑΣ, ΥΠΟΥΡΓΕΙΟΥ ΥΓΕΙΑΣ, ΥΠΟΥΡΓΕΙΟΥ ΑΓΡΟΤΙΚΗΣ ΑΝΑΠΤΥΞΗΣ ΚΑΙ ΤΡΟΦΙΜΩΝ, ΥΠΟΥΡΓΕΙΟΥ ΔΙΚΑΙΟΣΥΝΗΣ, ΔΙΑΦΑΝΕΙΑΣ ΚΑΙ ΑΝΘΡΩΠΙΝΩΝ ΔΙΚΑΙΩΜΑΤΩΝ, ΥΠΟΥΡΓΕΙΟΥ ΔΗΜΟΣΙΑΣ ΤΑΞΗΣ ΚΑΙ ΠΡΟΣΤΑΣΙΑΣ ΤΟΥ ΠΟΛΙΤΗ, ΥΠΟΥΡΓΕΙΟΥ ΤΟΥΡΙΣΜΟΥ, ΥΠΟΥΡΓΕΙΟΥ ΔΙΟΙΚΗΤΙΚΗΣ ΜΕΤΑΡΡΥΘΜΙΣΗΣ ΚΑΙ ΗΛΕΚΤΡΟΝΙΚΗΣ ΔΙΑΚΥΒΕΡΝΗΣΗΣ, ΥΠΟΥΡΓΕΙΟΥ ΝΑΥΤΙΛΙΑΣ ΚΑΙ ΑΙΓΑΙΟΥ, ΥΠΟΥΡΓΕΙΟΥ ΜΑΚΕΔΟΝΙΑΣ ΘΡΑΚΗΣ, ΝΟΜΙΚΟΥ ΣΥΜΒΟΥΛΙΟΥ ΤΟΥ ΚΡΑΤΟΥΣ και σε διαγωνισμούς των υπό των ανωτέρω Υπουργείων εποπτευομένων οργανισμών και φορέων, ως και σε διαγωνισμούς των: ΚΟΙΝΩΝΙΑ ΤΗΣ ΠΛΗΡΟΦΟΡΙΑΣ Α.Ε., Ο.Α.Ε.Δ, ΕΛ.ΤΑ, ΕΥΔΑΠ ΑΕ, Δ.Ε.Η. ΑΕ, Ε.Ρ.Τ. ΑΕ, ΜΟΝΑΔΑ ΟΡΓΑΝΩΣΗΣ ΤΗΣ ΔΙΑΧΕΙΡΙΣΗΣ (ΜΟΔ) Α.Ε., ΟΛΠ Α.Ε., ΟΛΘ Α.Ε, Ανωτάτων Εκπαιδευτικών Ιδρυμάτων (Α.Ε.Ι) και Τεχνολογικών

Εκπαιδευτικών Ιδρυμάτων (Τ.Ε.Ι.) καθώς και των Περιφερειών και Δήμων της χώρας και εν γένει στα Ν.Π.Δ.Δ. και Ν.Π.Ι.Δ. της χώρας τα οποία προκηρύσσουν διαγωνισμούς υπαγόμενους στους εκάστοτε ισχύοντες νόμους δημόσιων προμηθειών.

Για το λόγο αυτό έχουμε προσκαλέσει τις ανώνυμες εταιρείες-μετόχους μας όπως προβούν στην ονομαστικοποίηση των μετόχων τους μέχρι φυσικού προσώπου- κατά την έννοια του ως άνω προεδρικού διατάγματος- και να παράσχουν τις απαραίτητες πληροφορίες για τον μέχρι φυσικού προσώπου προσδιορισμό των μετόχων τους και ανακοινώνουμε σε αυτές τις συνέπειες της μη συμμόρφωσης τους ήτοι σε περίπτωση που δεν έχουν προβεί στη μέχρι φυσικού προσώπου-κατά την έννοια του ως άνω προεδρικού διατάγματος-ονομαστικοποίηση των μετόχων τους, οι προβλεπόμενες κυρώσεις συνίστανται στη στέρηση των δικαιωμάτων παραστάσεως και ψήφου στη Γενική Συνέλευση της Εταιρείας, καθώς και των κάθε είδους περιουσιακών δικαιωμάτων που απορρέουν από τη μετοχική τους ιδιότητα.

Τα δικαιώματα αυτά ανακτώνται μόνο εφόσον οι παραπάνω μέτοχοι ονομαστικοποιήσουν τις μετοχές τους και παράσχουν τις απαραίτητες πληροφορίες για τον μέχρι φυσικού προσώπου προσδιορισμό των μετόχων τους που είναι ανώνυμες εταιρείες κατά την έννοια της παρ. 5 του άρθρου 1 του Π.Δ. 82/96.

35. ΔΙΑΘΕΣΙΜΟΤΗΤΑ ΟΙΚΟΝΟΜΙΚΩΝ ΚΑΤΑΣΤΑΣΕΩΝ

Οι οικονομικές καταστάσεις σε ενοποιημένη και μη βάση, είναι καταχωρημένες στο διαδίκτυο στη διεύθυνση www.qnr.com.gr.