

MARFIN

INVESTMENT GROUP

**ΕΞΑΜΗΝΙΑΙΑ ΟΙΚΟΝΟΜΙΚΗ ΕΚΘΕΣΗ
ΓΙΑ ΤΗΝ ΠΕΡΙΟΔΟ ΠΟΥ ΕΛΗΞΕ ΤΗΝ
30^Η ΙΟΥΝΙΟΥ 2013**

**Σύμφωνα με το άρθρο 5 του Ν.3556/2007 και τις επ' αυτού εκτελεστικές
αποφάσεις του Δ.Σ. της Επιτροπής Κεφαλαιαγοράς**

(ποσά σε χιλιάδες € εκτός αν αναφέρεται διαφορετικά)

**MARFIN INVESTMENT GROUP Α.Ε. ΣΥΜΜΕΤΟΧΩΝ
Λεωφόρος Θησέως 67, 146 71 Κηφισιά, Ελλάδα
Τηλ. +30 210 6893450
Αριθμός Γ.Ε.ΜΗ. 3467301000 (ΑΡ.Μ.Α.Ε. 16836/06/Β/88/06)**

[Η ΠΑΡΟΥΣΑ ΣΕΛΙΔΑ ΕΧΕΙ ΑΦΕΘΕΙ ΣΚΟΠΙΜΩΣ ΚΕΝΗ]

ΠΙΝΑΚΑΣ ΠΕΡΙΕΧΟΜΕΝΩΝ

A. ΔΗΛΩΣΕΙΣ ΤΩΝ ΕΚΠΡΟΣΩΠΩΝ ΤΟΥ ΔΙΟΙΚΗΤΙΚΟΥ ΣΥΜΒΟΥΛΙΟΥ	6
B. ΕΚΘΕΣΗ ΕΠΙΣΚΟΠΗΣΗΣ ΕΝΔΙΑΜΕΣΗΣ ΧΡΗΜΑΤΟΟΙΚΟΝΟΜΙΚΗΣ ΠΛΗΡΟΦΟΡΗΣΗΣ ΑΝΕΞΑΡΤΗΤΩΝ ΟΡΚΩΤΩΝ ΕΛΕΓΚΤΩΝ ΛΟΓΙΣΤΩΝ	7
Γ. ΕΚΘΕΣΗ ΤΟΥ ΔΙΟΙΚΗΤΙΚΟΥ ΣΥΜΒΟΥΛΙΟΥ ΤΗΣ «MARFIN INVESTMENT GROUP Α.Ε. ΣΥΜΜΕΤΟΧΩΝ» ΕΠΙ ΤΩΝ ΕΝΟΠΟΙΗΜΕΝΩΝ ΚΑΙ ΕΤΑΙΡΙΚΩΝ ΟΙΚΟΝΟΜΙΚΩΝ ΚΑΤΑΣΤΑΣΕΩΝ ΓΙΑ ΤΗΝ ΕΞΑΜΗΝΙΑΙΑ ΠΕΡΙΟΔΟ ΠΟΥ ΕΛΗΞΕ ΤΗΝ 30/06/2013	9
Δ. ΕΝΔΙΑΜΕΣΕΣ ΕΞΑΜΗΝΙΑΙΕΣ ΣΥΝΟΠΤΙΚΕΣ ΕΤΑΙΡΙΚΕΣ ΚΑΙ ΕΝΟΠΟΙΗΜΕΝΕΣ ΟΙΚΟΝΟΜΙΚΕΣ ΚΑΤΑΣΤΑΣΕΙΣ ΓΙΑ ΤΗΝ ΠΕΡΙΟΔΟ ΠΟΥ ΕΛΗΞΕ ΤΗΝ 30Η ΙΟΥΝΙΟΥ 2013	23
I. ΕΝΔΙΑΜΕΣΕΣ ΣΥΝΟΠΤΙΚΕΣ ΟΙΚΟΝΟΜΙΚΕΣ ΚΑΤΑΣΤΑΣΕΙΣ ΓΙΑ ΤΗΝ ΕΞΑΜΗΝΙΑΙΑ ΠΕΡΙΟΔΟ ΠΟΥ ΕΛΗΞΕ ΤΗΝ 30/06/2013	24
ΕΝΟΠΟΙΗΜΕΝΗ ΣΥΝΟΠΤΙΚΗ ΚΑΤΑΣΤΑΣΗ ΑΠΟΤΕΛΕΣΜΑΤΩΝ (01/01-30/06/2013)	24
ΕΤΑΙΡΙΚΗ ΣΥΝΟΠΤΙΚΗ ΚΑΤΑΣΤΑΣΗ ΑΠΟΤΕΛΕΣΜΑΤΩΝ (01/01-30/06/2013)	25
ΕΝΟΠΟΙΗΜΕΝΗ ΣΥΝΟΠΤΙΚΗ ΚΑΤΑΣΤΑΣΗ ΣΥΝΟΛΙΚΩΝ ΕΣΟΔΩΝ (01/01-30/06/2013)	26
ΕΤΑΙΡΙΚΗ ΣΥΝΟΠΤΙΚΗ ΚΑΤΑΣΤΑΣΗ ΣΥΝΟΛΙΚΩΝ ΕΣΟΔΩΝ (01/01-30/06/2013)	27
ΣΥΝΟΠΤΙΚΗ ΚΑΤΑΣΤΑΣΗ ΟΙΚΟΝΟΜΙΚΗΣ ΘΕΣΗΣ ΤΗΣ 30/06/2013	28
ΕΝΟΠΟΙΗΜΕΝΗ ΣΥΝΟΠΤΙΚΗ ΚΑΤΑΣΤΑΣΗ ΜΕΤΑΒΟΛΩΝ ΤΩΝ ΙΔΙΩΝ ΚΕΦΑΛΑΙΩΝ (01/01-30/06/2013) .	29
ΕΝΟΠΟΙΗΜΕΝΗ ΣΥΝΟΠΤΙΚΗ ΚΑΤΑΣΤΑΣΗ ΜΕΤΑΒΟΛΩΝ ΤΩΝ ΙΔΙΩΝ ΚΕΦΑΛΑΙΩΝ (01/01-30/06/2012) .	30
ΕΤΑΙΡΙΚΗ ΣΥΝΟΠΤΙΚΗ ΚΑΤΑΣΤΑΣΗ ΜΕΤΑΒΟΛΩΝ ΤΩΝ ΙΔΙΩΝ ΚΕΦΑΛΑΙΩΝ (01/01-30/06/2013)	31
ΕΤΑΙΡΙΚΗ ΣΥΝΟΠΤΙΚΗ ΚΑΤΑΣΤΑΣΗ ΜΕΤΑΒΟΛΩΝ ΤΩΝ ΙΔΙΩΝ ΚΕΦΑΛΑΙΩΝ (01/01-30/06/2012)	32
ΣΥΝΟΠΤΙΚΗ ΚΑΤΑΣΤΑΣΗ ΤΩΝ ΤΑΜΕΙΑΚΩΝ ΡΟΩΝ (01/01-30/06/2013)	33
II. ΣΗΜΕΙΩΣΕΙΣ ΕΠΙ ΤΩΝ ΕΝΔΙΑΜΕΣΩΝ ΕΞΑΜΗΝΙΑΙΩΝ ΣΥΝΟΠΤΙΚΩΝ ΟΙΚΟΝΟΜΙΚΩΝ ΚΑΤΑΣΤΑΣΕΩΝ	35
1. ΓΕΝΙΚΕΣ ΠΛΗΡΟΦΟΡΙΕΣ ΓΙΑ ΤΟΝ ΟΜΙΛΟ	35
2. ΔΟΜΗ ΚΑΙ ΔΡΑΣΤΗΡΙΟΤΗΤΕΣ ΤΩΝ ΕΤΑΙΡΕΙΩΝ ΤΟΥ ΟΜΙΛΟΥ	36
3. ΑΡΧΕΣ ΠΑΡΟΥΣΙΑΣΗΣ ΤΩΝ ΟΙΚΟΝΟΜΙΚΩΝ ΚΑΤΑΣΤΑΣΕΩΝ	42
4. ΒΑΣΙΚΕΣ ΛΟΓΙΣΤΙΚΕΣ ΠΟΛΙΤΙΚΕΣ	43
5. ΕΚΤΙΜΗΣΕΙΣ	46
6. ΣΥΝΕΝΩΣΕΙΣ ΕΠΙΧΕΙΡΗΣΕΩΝ ΚΑΙ ΑΠΟΚΤΗΣΕΙΣ ΜΗ ΕΛΕΓΧΟΥΣΩΝ ΣΥΜΜΕΤΟΧΩΝ	47
7. ΟΜΑΔΕΣ ΔΙΑΘΕΣΗΣ ΚΑΤΕΧΟΜΕΝΕΣ ΠΡΟΣ ΠΩΛΗΣΗ ΚΑΙ ΔΙΑΚΟΠΕΙΣ ΔΡΑΣΤΗΡΙΟΤΗΤΕΣ	48
8. ΛΕΙΤΟΥΡΓΙΚΟΙ ΤΟΜΕΙΣ	53
9. ΕΝΣΩΜΑΤΑ ΠΑΓΙΑ	56
10. ΕΠΕΝΔΥΣΕΙΣ ΣΕ ΘΥΓΑΤΡΙΚΕΣ	57
11. ΕΠΕΝΔΥΤΙΚΟ ΧΑΡΤΟΦΥΛΑΚΙΟ	58
12. ΑΝΑΒΑΛΛΟΜΕΝΕΣ ΦΟΡΟΛΟΓΙΚΕΣ ΑΠΑΙΤΗΣΕΙΣ ΚΑΙ ΥΠΟΧΡΕΩΣΕΙΣ	58
13. ΛΟΙΠΑ ΚΥΚΛΟΦΟΡΟΥΝΤΑ ΣΤΟΙΧΕΙΑ ΤΟΥ ΕΝΕΡΓΗΤΙΚΟΥ	59
14. ΤΑΜΕΙΑΚΑ ΔΙΑΘΕΣΙΜΑ, ΤΑΜΕΙΑΚΑ ΙΣΟΔΥΝΑΜΑ ΚΑΙ ΔΕΣΜΕΥΜΕΝΕΣ ΚΑΤΑΘΕΣΕΙΣ	60
15. ΥΠΟΧΡΕΩΣΕΙΣ ΠΡΟΣΩΠΙΚΟΥ ΛΟΓΩ ΕΞΟΔΟΥ ΑΠΟ ΤΗΝ ΥΠΗΡΕΣΙΑ	60
16. ΔΑΝΕΙΑΚΕΣ ΥΠΟΧΡΕΩΣΕΙΣ	61
17. ΠΡΟΒΛΕΨΕΙΣ	66
18. ΛΟΙΠΕΣ ΒΡΑΧΥΠΡΟΘΕΣΜΕΣ ΥΠΟΧΡΕΩΣΕΙΣ	67
19. ΠΩΛΗΣΕΙΣ	67
20. ΚΟΣΤΟΣ ΠΩΛΗΘΕΝΤΩΝ – ΕΞΟΔΑ ΔΙΟΙΚΗΣΗΣ – ΕΞΟΔΑ ΔΙΑΘΕΣΗΣ	68
21. ΛΟΙΠΑ ΧΡΗΜΑΤΟΟΙΚΟΝΟΜΙΚΑ ΑΠΟΤΕΛΕΣΜΑΤΑ	68
22. ΦΟΡΟΙ ΕΙΣΟΔΗΜΑΤΟΣ	69
23. ΚΕΡΑΗ ΑΝΑ ΜΕΤΟΧΗ	69
24. ΑΝΑΛΥΣΗ ΦΟΡΟΛΟΓΙΚΩΝ ΕΠΙΔΡΑΣΕΩΝ ΤΩΝ ΛΟΙΠΩΝ ΣΥΝΟΛΙΚΩΝ ΕΣΟΔΩΝ	71
25. ΣΥΝΑΛΛΑΓΕΣ ΣΥΝΔΕΔΕΜΕΝΩΝ ΜΕΡΩΝ	71

26. ΔΕΣΜΕΥΣΕΙΣ, ΕΝΔΕΧΟΜΕΝΕΣ ΥΠΟΧΡΕΩΣΕΙΣ ΚΑΙ ΑΠΑΙΤΗΣΕΙΣ	74
27. ΕΥΛΟΓΗ ΑΞΙΑ ΧΡΗΜΑΤΟΟΙΚΟΝΟΜΙΚΩΝ ΜΕΣΩΝ	77
28. ΠΟΛΙΤΙΚΕΣ ΚΑΙ ΔΙΑΧΕΙΡΙΣΗ ΚΙΝΔΥΝΩΝ	80
29. ΓΕΓΟΝΟΤΑ ΜΕΤΑ ΤΗ ΛΗΞΗ ΤΗΣ ΕΞΑΜΗΝΙΑΙΑΣ ΠΕΡΙΟΔΟΥ ΑΝΑΦΟΡΑΣ	83
30. ΕΓΚΡΙΣΗ ΕΝΔΙΑΜΕΣΩΝ ΣΥΝΟΠΤΙΚΩΝ ΟΙΚΟΝΟΜΙΚΩΝ ΚΑΤΑΣΤΑΣΕΩΝ	85
III. ΣΤΟΙΧΕΙΑ ΚΑΙ ΠΛΗΡΟΦΟΡΙΕΣ	86

ΣΥΝΤΟΜΟΓΡΑΦΙΕΣ

Όπως χρησιμοποιούνται στις Οικονομικές Καταστάσεις εκτός και αν αναφέρεται διαφορετικά:

«Εταιρεία», «Όμιλος», «MIG»	αναφέρεται στην «MARFIN INVESTMENT GROUP A.E. ΣΥΜΜΕΤΟΧΩΝ»
«ATTICA»	αναφέρεται στην «ATTICA A.E. ΣΥΜΜΕΤΟΧΩΝ»
«BLUE STAR»	αναφέρεται στην «BLUE STAR ΝΑΥΤΙΛΙΑΚΗ Α.Ε.»
«BVI»	αναφέρεται στα BRITISH VIRGIN ISLANDS
«EUROLINE»	αναφέρεται στην «EUROLINE A.E.E.X.»
«EVEREST»	αναφέρεται στην «EVEREST ΑΝΩΝΥΜΟΣ ΕΤΑΙΡΕΙΑ ΣΥΜΜΕΤΟΧΩΝ ΚΑΙ ΕΠΕΝΔΥΣΕΩΝ»
«FAI rent-a-jet»	αναφέρεται στην «FLIGHT AMBULANCE INTERNATIONAL RENT-A-JET AKTIENGESELLSCHAFT»
«FAI ASSET MANAGEMENT»	αναφέρεται στην «FAI ASSET MANAGEMENT GmbH»
«GOODY'S»	αναφέρεται στην «GOODY'S A.E. ΥΠΗΡΕΣΙΕΣ ΕΣΤΙΑΣΗΣ»
«HILTON»	αναφέρεται στην «HILTON CYPRUS»
«INTERINVEST»	αναφέρεται στην «INTERINVEST A.E.E.X.»
«MARFIN CAPITAL»	αναφέρεται στην «MARFIN CAPITAL S.A.»
«MIG AVIATION 1»	αναφέρεται στην «MIG AVIATION 1 LTD»
«MIG AVIATION 2»	αναφέρεται στην «MIG AVIATION 2 LTD»
«MIG AVIATION 3»	αναφέρεται στην «MIG AVIATION 3 LTD»
«MIG AVIATION HOLDINGS»	αναφέρεται στην «MIG AVIATION HOLDINGS LTD»
«MIG AVIATION (UK)»	αναφέρεται στην «MIG AVIATION (UK) LTD»
«MIG LEISURE»	αναφέρεται στην «MIG LEISURE LTD»
«MIG LRE CROATIA»	αναφέρεται στην «MIG LEISURE & REAL ESTATE CROATIA B.V.»
«MIG REAL ESTATE»	αναφέρεται στην «MIG REAL ESTATE A.E.E.A.Π.»
«MIG REAL ESTATE (SERBIA)»	αναφέρεται στην «MIG REAL ESTATE (SERBIA) B.V.»
«MIG SHIPPING»	αναφέρεται στην «MIG SHIPPING S.A.»
«NAC»	αναφέρεται στην «NORDIC AVIATION CAPITAL A/S»
«OLYMPIC AIR»	αναφέρεται στην «OLYMPIC AIR ΑΝΩΝΥΜΟΣ ΕΤΑΙΡΕΙΑ ΑΕΡΟΠΟΡΙΚΩΝ ΜΕΤΑΦΟΡΩΝ»
«OLYMPIC ENGINEERING»	αναφέρεται στην «OLYMPIC ENGINEERING ΑΝΩΝΥΜΟΣ ΕΤΑΙΡΕΙΑ ΣΥΝΤΗΡΗΣΗΣ & ΕΠΙΣΚΕΥΗΣ ΑΕΡ/ΦΩΝ»
«OLYMPIC HANDLING»	αναφέρεται στην «OLYMPIC HANDLING ΑΝΩΝΥΜΟΣ ΕΤΑΙΡΕΙΑ ΕΠΙΓΕΙΑΣ ΕΞΥΠΗΡΕΤΗΣΗΣ ΑΕΡΟΣΚΑΦΩΝ»
«RKB»	αναφέρεται στην «JSC ROBNE KUCE BEOGRAD»
«SINGULARLOGIC»	αναφέρεται στην «SINGULARLOGIC A.E.»
«SUNCE»	αναφέρεται στην «SUNCE KONCERN D.D. ZAGREB»
«VIVARTIA»	αναφέρεται στην «VIVARTIA ΣΥΜΜΕΤΟΧΩΝ Α.Ε.»
«ΔΕΛΤΑ»	αναφέρεται στην «ΔΕΛΤΑ Α.Β.Ε.Ε. ΤΡΟΦΙΜΩΝ»
«ΔπΠ»	αναφέρεται στο Διαθέσιμο προς Πώληση Χαρτοφυλάκιο
«ΔΠΧΑ»	αναφέρεται στα Διεθνή Πρότυπα Χρηματοοικονομικής Αναφοράς
«ΚΕΤΑ»	αναφέρεται στην «ΚΥΠΡΙΑΚΗ ΔΗΜΟΣΙΑ ΕΤΑΙΡΕΙΑ ΤΟΥΡΙΣΤΙΚΗΣ ΑΝΑΠΤΥΞΕΩΣ ΛΤΔ.»
«ΜΕΒΓΑΛ»	αναφέρεται στην «ΜΑΚΕΔΟΝΙΚΗ ΒΙΟΜΗΧΑΝΙΑ ΓΑΛΑΚΤΟΣ-ΜΕΒΓΑΛ-ΑΝΩΝΥΜΟΣ ΕΤΑΙΡΕΙΑ»
«ΜΗΤΕΡΑ»	αναφέρεται στην «ΜΗΤΕΡΑ ΙΔΙΩΤΙΚΗ ΓΕΝΙΚΗ ΜΑΙΕΥΤΙΚΗ ΓΥΝΑΙΚΟΛΟΓΙΚΗ ΚΑΙ ΠΑΙΔΙΑΤΡΙΚΗ ΚΛΙΝΙΚΗ Α.Ε.»
«ΜΠΑΡΜΠΑ ΣΤΑΘΗΣ»	αναφέρεται στην «ΜΠΑΡΜΠΑ ΣΤΑΘΗΣ Α.Β.Ε.Ε.»
«ΜΟΔ»	αναφέρεται στο «Μετατρέψιμο Ομολογιακό Δάνειο»
«ΥΓΕΙΑ»	αναφέρεται στο «Δ.Θ.Κ.Α. ΥΓΕΙΑ »
«ΑΕΓΕΑΝ»	αναφέρεται στην «ΑΕΡΟΠΟΡΙΑ ΑΙΓΑΙΟΥ Α.Ε.»

Α. ΔΗΛΩΣΕΙΣ ΤΩΝ ΕΚΠΡΟΣΩΠΩΝ ΤΟΥ ΔΙΟΙΚΗΤΙΚΟΥ ΣΥΜΒΟΥΛΙΟΥ

Στις κατωτέρω δηλώσεις, οι οποίες λαμβάνουν χώρα σύμφωνα με το άρθρο 5 παρ. 2 του Ν.3556/2007, όπως ισχύει σήμερα, προβαίνουν οι ακόλουθοι εκπρόσωποι του Διοικητικού Συμβουλίου της Εταιρείας:

- Ανδρέας Βγενόπουλος του Ευαγγέλου, Πρόεδρος του Διοικητικού Συμβουλίου
- Ευθύμιος Μπουλούτας του Θεοδώρου, Διευθύνων Σύμβουλος
- Γεώργιος Κουλούρης του Δημητρίου, Μέλος του Διοικητικού Συμβουλίου

Οι κάτωθι υπογράφωντες, υπό την ως άνω ιδιότητά μας, ειδικώς προς τούτο ορισθέντες από το Διοικητικό Συμβούλιο της Ανώνυμης Εταιρείας με την επωνυμία MARFIN INVESTMENT GROUP Α.Ε. ΣΥΜΜΕΤΟΧΩΝ δηλώνουμε και βεβαιώνουμε με την παρούσα ότι εξ' όσων γνωρίζουμε:

- (α) Οι εξαμηνιαίες Οικονομικές Καταστάσεις της MARFIN INVESTMENT GROUP Α.Ε. ΣΥΜΜΕΤΟΧΩΝ για την περίοδο 01/01-30/06/2013 οι οποίες καταρτίστηκαν σύμφωνα με τα ισχύοντα λογιστικά πρότυπα, απεικονίζουν κατά τρόπο αληθή τα στοιχεία του ενεργητικού και του παθητικού, την καθαρή θέση της 30/06/2013 και τα αποτελέσματα του πρώτου εξαμήνου του 2013 του εκδότη και των επιχειρήσεων που περιλαμβάνονται στην ενοποίηση εκλαμβανομένων ως σύνολο, σύμφωνα με τα οριζόμενα στις παραγράφους 3 έως 5 του άρθρου 5 του Ν. 3556/2007 και των κατά εξουσιοδότηση αποφάσεων του Δ.Σ. της Επιτροπής Κεφαλαιαγοράς, και
- (β) Η εξαμηνιαία Έκθεση του Διοικητικού Συμβουλίου απεικονίζει κατά τρόπο αληθή τις πληροφορίες που απαιτούνται, σύμφωνα με τα οριζόμενα στην παράγραφο 6 του άρθρου 5 του Ν. 3556/2007 και των κατά εξουσιοδότηση αποφάσεων του Δ.Σ. της Επιτροπής Κεφαλαιαγοράς.

Κηφισιά, 29 Αυγούστου 2013

Οι δηλούντες

Ο Πρόεδρος
του Δ.Σ.

Ο Διευθύνων
Σύμβουλος

Το μέλος
του Δ.Σ.

Ανδρέας Βγενόπουλος
Α.Δ.Τ. ΑΚ623613

Ευθύμιος Μπουλούτας
Α.Δ.Τ. ΑΚ638231

Γεώργιος Κουλούρης
Α.Δ.Τ. ΑΑ019301

B. ΕΚΘΕΣΗ ΕΠΙΣΚΟΠΗΣΗΣ ΕΝΔΙΑΜΕΣΗΣ ΧΡΗΜΑΤΟΟΙΚΟΝΟΜΙΚΗΣ ΠΛΗΡΟΦΟΡΗΣΗΣ ΑΝΕΞΑΡΤΗΤΩΝ ΟΡΚΩΤΩΝ ΕΛΕΓΚΤΩΝ ΛΟΓΙΣΤΩΝ

Προς τους μετόχους της Εταιρείας **MARFIN INVESTMENT GROUP A.E. ΣΥΜΜΕΤΟΧΩΝ**

Εισαγωγή

Επισκοπήσαμε τη συνημμένη συνοπτική εταιρική και ενοποιημένη κατάσταση χρηματοοικονομικής θέσης της Εταιρείας MARFIN INVESTMENT GROUP A.E. ΣΥΜΜΕΤΟΧΩΝ, της 30ης Ιουνίου 2013 και τις σχετικές συνοπτικές εταιρικές και ενοποιημένες καταστάσεις συνολικού εισοδήματος, μεταβολών καθαρής θέσης και ταμειακών ροών της εξάμηνης περιόδου που έληξε αυτή την ημερομηνία, καθώς και τις επιλεγμένες επεξηγηματικές σημειώσεις, που συνθέτουν την ενδιάμεση συνοπτική χρηματοοικονομική πληροφόρηση, η οποία αποτελεί αναπόσπαστο μέρος της εξαμηνιαίας οικονομικής έκθεσης του Ν.3556/2007. Η Διοίκηση έχει την ευθύνη για την κατάρτιση και παρουσίαση αυτής της ενδιάμεσης συνοπτικής χρηματοοικονομικής πληροφόρησης, σύμφωνα με τα Διεθνή Πρότυπα Χρηματοοικονομικής Αναφοράς, όπως αυτά έχουν υιοθετηθεί από την Ευρωπαϊκή Ένωση και εφαρμόζονται στην Ενδιάμεση Χρηματοοικονομική Αναφορά (Διεθνές Λογιστικό Πρότυπο «ΔΛΠ» 34). Δική μας ευθύνη είναι η έκφραση ενός συμπεράσματος επί αυτής της ενδιάμεσης συνοπτικής χρηματοοικονομικής πληροφόρησης με βάση την επισκόπησή μας.

Εύρος Επισκόπησης

Διενεργήσαμε την επισκόπησή μας σύμφωνα με το Διεθνές Πρότυπο Επισκόπησης 2410 «Επισκόπηση Ενδιάμεσης Χρηματοοικονομικής Πληροφόρησης που διενεργείται από τον Ανεξάρτητο Ελεγκτή της Οντότητας». Η επισκόπηση της ενδιάμεσης χρηματοοικονομικής πληροφόρησης συνίσταται στη διενέργεια διερευνητικών ερωτημάτων κυρίως προς πρόσωπα που είναι υπεύθυνα για χρηματοοικονομικά και λογιστικά θέματα και στην εφαρμογή αναλυτικών και άλλων διαδικασιών επισκόπησης. Το εύρος της επισκόπησης είναι ουσιαστικά μικρότερο από αυτό του ελέγχου που διενεργείται σύμφωνα με τα Διεθνή Πρότυπα Ελέγχου και συνεπώς, δεν μας δίδει τη δυνατότητα να αποκτήσουμε τη διασφάλιση ότι έχουν περιέλθει στην αντίληψή μας όλα τα σημαντικά θέματα τα οποία θα μπορούσαν να εντοπιστούν σε έναν έλεγχο. Κατά συνέπεια, με την παρούσα δεν διατυπώνουμε γνώμη ελέγχου.

Συμπέρασμα

Με βάση τη διενεργηθείσα επισκόπηση, δεν έχει περιέλθει στην αντίληψή μας οτιδήποτε θα μας οδηγούσε στο συμπέρασμα ότι η συνημμένη ενδιάμεση συνοπτική χρηματοοικονομική πληροφόρηση δεν έχει καταρτισθεί, από κάθε ουσιαστική άποψη, σύμφωνα με το ΔΛΠ 34.

Έμφαση Θέματος

Εφιστούμε την προσοχή σας στη σημείωση 16 της συνημμένης ενδιάμεσης συνοπτικής χρηματοοικονομικής πληροφόρησης, όπου περιγράφεται το θέμα ότι ο Όμιλος, βρίσκεται σε συζητήσεις με τα πιστωτικά ιδρύματα με σκοπό την αναδιοργάνωση υφιστάμενων δανειακών υποχρεώσεων του. Παράλληλα, στην επεξηγηματική σημείωση 28.2 αναφέρεται ότι το σύνολο των βραχυπρόθεσμων υποχρεώσεων του Ομίλου υπερβαίνει το σύνολο των κυκλοφορούντων στοιχείων του ενεργητικού του κατά ποσό € 978,5 εκ., γεγονός το οποίο ενδεχομένως να υποδηλώνει την ύπαρξη αβεβαιότητας σχετικής με την απρόσκοπτη συνέχιση της δραστηριότητάς του Ομίλου, η οποία εξαρτάται σε σημαντικό βαθμό από την αναχρηματοδότηση του υφιστάμενου δανεισμού του. Όπως αναφέρεται στη ίδια σημείωση η Διοίκηση του Ομίλου έχει σχεδιάσει τη λήψη κατάλληλων

μέτρων για τη βελτίωση της χρηματοοικονομικής του θέσης και την ομαλή συνέχιση των δραστηριοτήτων του. Στο συμπέρασμά μας δεν διατυπώνεται επιφύλαξη σε σχέση με το θέμα αυτό.

Αναφορά επί Άλλων Νομικών και Κανονιστικών Θεμάτων

Η επισκόπησή μας δεν εντόπισε οποιαδήποτε ασυνέπεια ή αναντιστοιχία των λοιπών στοιχείων της προβλεπόμενης από το άρθρο 5 του Ν.3556/2007 εξαμηνιαίας οικονομικής έκθεσης, με τη συνημμένη ενδιάμεση συνοπτική χρηματοοικονομική πληροφόρηση.

Αθήνα, 29 Αυγούστου 2013

Η Ορκωτή Ελέγκτρια Λογίστρια

Η Ορκωτή Ελέγκτρια Λογίστρια

Ελπίδα Λεωνίδου
Α.Μ. Σ.Ο.Ε.Λ. 19801

Δήμητρα Παγώνη
Α.Μ. Σ.Ο.Ε.Λ. 30821



Ορκωτοί Ελεγκτές Σύμβουλοι Επιχειρήσεων
Ζεφύρου 56, 17564 Παιλαίο Φάληρο
Α.Μ. ΣΟΕΛ 127

Γ. ΕΚΘΕΣΗ ΤΟΥ ΔΙΟΙΚΗΤΙΚΟΥ ΣΥΜΒΟΥΛΙΟΥ ΤΗΣ «MARFIN INVESTMENT GROUP A.E. ΣΥΜΜΕΤΟΧΩΝ» ΕΠΙ ΤΩΝ ΕΝΟΠΟΙΗΜΕΝΩΝ ΚΑΙ ΕΤΑΙΡΙΚΩΝ ΟΙΚΟΝΟΜΙΚΩΝ ΚΑΤΑΣΤΑΣΕΩΝ ΓΙΑ ΤΗΝ ΕΞΑΜΗΝΙΑΙΑ ΠΕΡΙΟΔΟ ΠΟΥ ΕΛΗΞΕ ΤΗΝ 30/06/2013

Η παρούσα Έκθεση του Διοικητικού Συμβουλίου αφορά στο πρώτο εξάμηνο της οικονομικής χρήσης 2013. Η έκθεση καταρτίστηκε από το Διοικητικό Συμβούλιο σύμφωνα με τις διατάξεις του νόμου 3556/2007 (ΦΕΚ τ. Α' 91/30.04.2007) και των βάσει αυτού εκδοθεισών αποφάσεων του Δ.Σ. της Επιτροπής Κεφαλαιαγοράς (ιδίως άρθρο 3 Απ. 1/434/03.07.2007 και άρθρο 4 Απ. 7/448/11.10.2007).

Στην παρούσα έκθεση περιγράφονται συνοπτικά οι χρηματοοικονομικές πληροφορίες της εξαμηνιαίας περιόδου, τα σημαντικότερα γεγονότα που έλαβαν χώρα (πριν και μετά την ημερομηνία αναφοράς των Οικονομικών Καταστάσεων) και οι προοπτικές της εταιρείας MARFIN INVESTMENT GROUP A.E. ΣΥΜΜΕΤΟΧΩΝ καθώς και των θυγατρικών εταιρειών της. Επίσης, γίνεται περιγραφή των κυριότερων κινδύνων και αβεβαιοτήτων που ενδέχεται να αντιμετωπίσει ο Όμιλος και η Εταιρεία κατά το δεύτερο εξάμηνο της χρήσης 2013 και παρατίθενται οι σημαντικές συναλλαγές που διενεργήθηκαν μεταξύ του εκδότη και των συνδεδεμένων με αυτόν προσώπων.

1. ΧΡΗΜΑΤΟΟΙΚΟΝΟΜΙΚΕΣ ΕΞΕΛΙΞΕΙΣ ΚΑΙ ΕΠΙΛΟΞΕΙΣ ΕΞΑΜΗΝΙΑΙΑΣ ΠΕΡΙΟΔΟΥ ΑΝΑΦΟΡΑΣ**1.1 Ενοποιημένη Κατάσταση Αποτελεσμάτων**

Πωλήσεις: Οι πωλήσεις από συνεχιζόμενες δραστηριότητες ανήλθαν στο ποσό των € 581,3 εκ. έναντι ποσού € 603,3 εκ. (3,6%) για την αντίστοιχη περυσινή περίοδο. Από τους λειτουργικούς τομείς του Ομίλου τη μεγαλύτερη αύξηση πωλήσεων κατέγραψε ο τομέας Μεταφορών με άνοδο 1,6% ενώ τη μεγαλύτερη μείωση εμφάνισε ο τομέας Τροφίμων και Γαλακτοκομικών με πτώση (6,7)%. Σημειώνεται ότι τα παραπάνω κονδύλια δεν συμπεριλαμβάνουν τις διαιτηρικές συναλλαγές.

Κόστος Πωληθέντων: Το κόστος πωληθέντων από συνεχιζόμενες δραστηριότητες μειώθηκε κατά (4)%, στο ποσό των € (483,0) εκ. έναντι ποσού € (500,6) εκ. για την αντίστοιχη περυσινή περίοδο. Το μικτό περιθώριο κέρδους διατηρήθηκε στα ίδια επίπεδα με την αντίστοιχη περυσινή περίοδο καθώς διαμορφώθηκε σε 16,9% από 17,0% το 1^ο εξάμηνο του 2012.

Λοιπά Λειτουργικά Έσοδα και Έξοδα: Το εν λόγω κονδύλι μειώθηκε στο ποσό των € (139,2) εκ. έναντι € (159,8) εκ. για την αντίστοιχη περυσινή περίοδο καταγράφοντας πτώση της τάξης του (13)%. Η εν λόγω μεταβολή οφείλεται κυρίως στην προσπάθεια του Ομίλου για μείωση των λειτουργικών εξόδων. Πιο συγκεκριμένα, τα έξοδα διοίκησης διαμορφώθηκαν σε € (57,7) εκ. από € (61,0) εκ. το 1^ο εξάμηνο του 2012, και τα έξοδα διάθεσης ανήλθαν σε € (91,5) εκ. από € (113,0) εκ. Τα λοιπά έσοδα και έξοδα διαμορφώθηκαν σε € 10,0 εκ. από € 14,2 εκ. την αντίστοιχη περυσινή περίοδο.

EBITDA από Συνεχιζόμενες Δραστηριότητες: Το EBITDA από συνεχιζόμενες δραστηριότητες για το πρώτο εξάμηνο του 2013 ανήλθε σε κέρδος ποσού € 4,0 εκ. σε σύγκριση με ζημιά ποσού € (7,6) εκ. για την αντίστοιχη περυσινή περίοδο. Η βελτίωση αποδίδεται στη συνεχιζόμενη αποτελεσματική διαχείριση του κόστους και στη βελτιωμένη αποδοτικότητα των επιχειρήσεων του Ομίλου.

Χρηματοοικονομικά Αποτελέσματα: Τα χρηματοοικονομικά έσοδα διαμορφώθηκαν στο ποσό των € 3,3 εκ. από € 4,2 εκ. την αντίστοιχη περυσινή περίοδο, καθώς τα έσοδα από τόκους καταθέσεων ανήλθαν σε € 2,9 εκ. σε σχέση με € 3,7 εκ. πέρσι. Τα χρηματοοικονομικά έξοδα μειώθηκαν κατά (10)% καθώς διαμορφώθηκαν σε € (53,3) εκ. από € (59,1) εκ. το 1^ο εξάμηνο του 2012. Η μείωση των χρηματοοικονομικών εξόδων οφείλεται κυρίως στη μείωση του κόστους δανεισμού. Τα λοιπά

χρηματοοικονομικά αποτελέσματα του Ομίλου διαμορφώθηκαν στο ποσό των € 0,3 εκ. ενώ την αντίστοιχη περυσινή περίοδο είχαν επιβαρυνθεί με ζημιές ποσού € (823,4) εκ. κυρίως λόγω της απομείωσης στοιχείων του ενεργητικού της Εταιρείας.

Φόρος Εισοδήματος: Ο φόρος εισοδήματος από συνεχιζόμενες δραστηριότητες ανήλθε στο ποσό των € (38,00) εκ. έναντι ποσού € (2,5) εκ. για την αντίστοιχη περυσινή περίοδο. Η αύξηση οφείλεται στην μεταβολή του συντελεστή φορολογίας εισοδήματος νομικών προσώπων από 20% σε 26% , που τέθηκε σε ισχύ την 23^η Ιανουαρίου 2013, και η οποία είχε ως αποτέλεσμα την έκτακτη επιβάρυνση της τρέχουσας χρήσης με επιπλέον φόρους ύψους € (35,0) εκ.

Κέρδη/(Ζημιές) από Συνεχιζόμενες Δραστηριότητες: Οι ζημιές μετά φόρων από συνεχιζόμενες δραστηριότητες για το πρώτο εξάμηνο της χρήσης 2013 ανήλθαν στο ποσό των € (130,1) εκ. σε σύγκριση με ζημιά ποσού € (942,3) εκ. για την αντίστοιχη περυσινή περίοδο. Σημειώνεται ότι τα αποτελέσματα του 1^{ου} εξαμήνου του 2012 είχαν επιβαρυνθεί με ζημιές απομείωσης € (821,7) που αφορούσαν κυρίως επενδύσεις της Εταιρείας.

Κέρδη/(Ζημιές) από Διακοπείσες Δραστηριότητες: Οι ζημιές από διακοπείσες δραστηριότητες για την τρέχουσα περίοδο ανήλθαν στο ποσό των € (24,5) εκ. και αφορούν τα αποτελέσματα του ομίλου VALLONE (διακοπείσα δραστηριότητα του ομίλου Υγεία), του ομίλου Ευαγγελισμός (διακοπείσα δραστηριότητα του ομίλου ΥΓΕΙΑ), της OLYMPIC AIR και της OLYMPIC ENGINEERING. Σημειώνεται ότι οι ζημιές από διακοπείσες δραστηριότητες της αντίστοιχης περυσινής περιόδου διαμορφώθηκαν σε ποσό € (32,5) εκ.

Κέρδη/(Ζημιές) από Συνεχιζόμενες και Διακοπείσες Δραστηριότητες: Οι συνολικές ζημιές διαμορφώθηκαν σε ποσό € (154,5) εκ. από € (974,8) εκ. το αντίστοιχο περυσινό διάστημα. Οι συνολικές ζημιές κατανεμημένες στους Ιδιοκτήτες της Μητρικής ανήλθαν στο ποσό των € (139,7) εκ. ενώ οι ζημιές κατανεμημένες στις Μη Ελέγχουσες Συμμετοχές διαμορφώθηκαν στο ποσό των € (14,9) εκ.

Ποσά σε € εκ.		Συνεχιζόμενες Δραστηριότητες		
		Πωλήσεις	EBITDA	Καθαρά Αποτελέσματα
6Μ 2012		603,3	(7,6)	(942,3)
Μεταβολές	Τρόφιμα & Γαλακτοκομικά	(19,9)	(2,6)	(20,6)
	Μεταφορές	2,4	10,6	10,9
	Πληροφορική & Τηλεπικοινωνίες	(2,3)	0,2	0,3
	Υπηρεσίες Υγείας	(1,6)	4,5	(6,2)
	Χρηματοοικονομικές Υπηρεσίες	-	(1,0)	824,8
	Αναψυχή, Real Estate και λοιπές	(0,6)	(0,0)	2,9
6Μ 2013		581,3	4,0	(130,1)

1.2 Ενοποιημένη Κατάσταση Οικονομικής Θέσης

Ταμειακά Διαθέσιμα, Ταμειακά Ισοδύναμα & Δεσμευμένες Καταθέσεις και Δανεισμός: Τα ταμειακά διαθέσιμα, ταμειακά ισοδύναμα & δεσμευμένες καταθέσεις του Ομίλου κατά την 30/06/2013 ανήλθαν σε € 177,3 εκ. (μείωση κατά € 39,3 εκ. συγκριτικά με την 31/12/2012) και αναλύονται ως ακολούθως: Τρόφιμα και Γαλακτοκομικά € 32,0 εκ. (18% του συνόλου), Μεταφορές € 20,1 εκ. (11% του συνόλου), Υπηρεσίες Υγείας € 19,4 εκ. (11% του συνόλου), Πληροφορική και Τηλεπικοινωνίες € 3,8 εκ. (2% του συνόλου), Αναψυχή και Real Estate € 1,6 εκ. (1% του συνόλου) και Χρηματοοικονομικές Υπηρεσίες (αφορά κυρίως την μητρική MARFIN INVESTMENT GROUP A.E.) € 100,4 εκ. (57% του συνόλου).

Ο συνολικός δανεισμός του Ομίλου κατά την 30/06/2013 ανήλθε σε € 1.859,5 εκ. (-€ 61,5 εκ. σε σχέση με την 31/12/2012) και αναλύεται ως ακολούθως: Τρόφιμα και Γαλακτοκομικά € 388,1 εκ. (21% του συνόλου), Μεταφορές € 408,7 εκ. (22% του συνόλου), Υπηρεσίες Υγείας € 181,2 εκ. (10% του συνόλου), Πληροφορική και Τηλεπικοινωνίες € 57,2 εκ. (3% του συνόλου), Αναψυχή και Real Estate € 333,3 εκ. (18% του συνόλου) και Χρηματοοικονομικές Υπηρεσίες € 493,7 εκ. (26% του συνόλου).

Καθαρές Ταμειακές Ροές από Λειτουργικές Δραστηριότητες: Οι καθαρές λειτουργικές ροές ανήλθαν σε συνολική εκροή ποσού € (37,7) εκ. σε σύγκριση με την συνολική εκροή ποσού € (73,7) εκ. για την αντίστοιχη περυσινή περίοδο.

Ταμειακές Ροές από Επενδυτικές Δραστηριότητες: Οι επενδυτικές ταμειακές ροές ανήλθαν σε συνολική εισροή ποσού € 56,1 εκ. σε σύγκριση με την συνολική εκροή ποσού € (5,6) εκ. για την αντίστοιχη περυσινή περίοδο. Η εισροή αφορά κυρίως την πώληση του πλοίου RoPax Superfast VI του ομίλου ΑΤΤΙCΑ έναντι συνολικού τιμήματος €54,0 εκ.

Ταμειακές Ροές από Χρηματοδοτικές Δραστηριότητες: Οι χρηματοδοτικές ταμειακές ροές ανήλθαν σε συνολική εκροή ποσού € (56,7) εκ. σε σύγκριση με την συνολική εκροή ποσού € (25,2) εκ. για την αντίστοιχη περυσινή περίοδο.

1.3 Οικονομικά Αποτελέσματα ανά Λειτουργικό Τομέα

1.3.1 Τρόφιμα και Γαλακτοκομικά

Οι πωλήσεις του εν λόγω λειτουργικού τομέα για το 1ο εξάμηνο του 2013 ανήλθαν στο ποσό των € 280,0 εκ. (εκ των οποίων € 3 εκ. διατομεακά έσοδα) – μείωση της τάξης του (7%) σε σύγκριση με το ποσό των € 300,2 εκ. κατά την αντίστοιχη περυσινή περίοδο (εκ των οποίων διατομεακά € 3 εκ.). Οι πωλήσεις του λειτουργικού τομέα αναλύονται ως εξής: Γαλακτοκομικά: € 154,3 εκ., Κατεψυγμένα: € 47,5 εκ. και Εστίαση και Ψυχαγωγία: € 80,9 εκ. (συμπεριλαμβάνονται διαιτηρικές πωλήσεις ύψους € 3 εκ.).

Το **EBITDA** διαμορφώθηκε στο ποσό των € (3,1) εκ. σε σύγκριση με το ποσό των € (0,5) εκ. της αντίστοιχης περυσινής περιόδου.

Οι **ζημιές μετά φόρων** ανήλθαν στο ποσό των € (56,8) εκ. σε σύγκριση με τη ζημιά ποσού των € (36,3) εκ. κατά την αντίστοιχη περυσινή περίοδο. Η μεταβολή του φορολογικού συντελεστή από το 20% στο 26% είχε ως αποτέλεσμα την έκτακτη επιβάρυνση της τρέχουσας χρήσης με επιπλέον φόρους ύψους € (22,9) εκ.

Ο **καθαρός δανεισμός** κατά την 30/06/2013 ανήλθε στο ποσό των € 359,1 εκ., αυξημένος κατά € 5,6 εκ. σε σύγκριση με το ποσό των € 353,2 εκ. κατά την 31/12/2012, που οφείλεται κυρίως στη μείωση των ταμειακών διαθεσίμων κατά € (5,1) εκ.

1.3.2 Μεταφορές (Επιβατηγός Ναυτιλία, Αερομεταφορές)

Οι πωλήσεις του λειτουργικού τομέα των μεταφορών για το 1ο εξάμηνο του 2013 ανήλθαν στο ποσό των € 158,1 εκ. (εκ των οποίων € 6,8 εκ. διατομεακά) σε σύγκριση με το ποσό των € 154,9 εκ. (εκ των οποίων € 6,0 εκ. διατομεακά) κατά την αντίστοιχη περυσινή περίοδο. Η εν λόγω αύξηση οφείλεται κυρίως στην αύξηση των πωλήσεων της FAI rent -a- jet κατά € 7,1 εκ. ή 25% σε σχέση με πέρυσι, στην αύξηση των πωλήσεων της ΑΤΤΙCΑ κατά € 4,0 εκ. (αύξηση 4% σε σχέση με την αντίστοιχη περυσινή περίοδο) και στην αύξηση των πωλήσεων της FAI ASSET MANAGEMENT κατά € 0,4 εκ. ή 13% σε σύγκριση με το 1^ο εξάμηνο του 2012. Στον αντίποδα οι πωλήσεις της OLYMPIC HANDLING μειώθηκαν κατά € (8,3) εκ. καθώς διαμορφώθηκαν στα € 13,0 εκ. υποχωρώντας (39)% σε σχέση με το αντίστοιχο περυσινό διάστημα.

Το **EBITDA** ανήλθε στο ποσό των € (2,5) εκ., αυξημένο κατά € 10,6 εκ. σε σύγκριση με το ποσό των € (13,1) εκ. κατά την αντίστοιχη περσινή περίοδο. Το EBITDA της ΑΤΤΙCΑ βελτιώθηκε κατά € 9,8 εκ. στο ποσό των € (0,9) εκ., το EBITDA της FAI rent-a-jet αυξήθηκε κατά € 1,5 εκ. στα € 4,6 εκ., το EBITDA της FAI ASSET MANAGEMENT αυξήθηκε κατά € 0,1 εκ. στα € 2,3 εκ. ενώ της OLYMPIC HANDLING επιδεινώθηκε κατά € (0,9) εκ. στα € (8,1) εκ.

Οι **ζημιές μετά φόρων** διαμορφώθηκαν στο ποσό των € (31,6) εκ., μειωμένες κατά € 10,9 εκ. σε σύγκριση με το ποσό των € (42,6) εκ. κατά την αντίστοιχη περσινή περίοδο. Οι ζημιές μετά φόρων της ΑΤΤΙCΑ μειώθηκαν κατά € 7,5 εκ. και της OLYMPIC HANDLING κατά € 1,1 εκ. σε σχέση με το 1^ο εξάμηνο του 2012. Αντίθετα, τα κέρδη μετά φόρων της FAI rent-a-jet αυξήθηκαν κατά € 1,5 εκ. σε σχέση με το 1^ο εξάμηνο του 2012. Κατά την τρέχουσα χρήση, η μεταβολή του φορολογικού συντελεστή από 20% σε 26% είχε σαν αποτέλεσμα την έκτακτη επιβάρυνση του ομίλου ΑΤΤΙCΑ με επιπλέον φόρους ύψους € (1,8) εκ.

Ο **καθαρός δανεισμός** κατά την 30/06/2013 ανήλθε στο ποσό των € 393,5 εκ. σε σύγκριση με το ποσό των € 427,9 εκ. κατά την 31/12/2012. Η μείωση του καθαρού δανεισμού οφείλεται κυρίως στη μείωση του καθαρού δανεισμού της ΑΤΤΙCΑ κατά € 47,1 εκ. στα € 278,2 εκ.

1.3.3 Υπηρεσίες Υγείας

Οι **πωλήσεις** του λειτουργικού τομέα των Υπηρεσιών Υγείας για το 1ο εξάμηνο του 2013 διατηρήθηκαν σχεδόν στα ίδια επίπεδα με πέρσι καθώς ανήλθαν στο ποσό των € 121,5 εκ. (εκ των οποίων € 0,009 εκ. διατομεακά) από € 123,3 εκ. κατά την αντίστοιχη περσινή περίοδο (εκ των οποίων € 0,1 εκ. διατομεακά).

Το **EBITDA** ανήλθε στο ποσό των € 15,6 εκ., ενισχυμένο κατά 40% ή € 4,5 εκ. σε σχέση με την αντίστοιχη περσινή περίοδο που είχε ανέλθει σε € 11,1 εκ.

Οι **ζημιές μετά φόρων** διαμορφώθηκαν στο ποσό των € (11,9) εκ. σε σύγκριση με την ζημιά ποσού € (5,7) εκ. κατά την αντίστοιχη περσινή περίοδο. Η μεταβολή του φορολογικού συντελεστή από το 20% στο 26% είχε ως αποτέλεσμα την έκτακτη επιβάρυνση της τρέχουσας χρήσης με επιπλέον φόρους ύψους € (9,7) εκ.

Ο **καθαρός δανεισμός** κατά την 30/06/2013 ανήλθε στο ποσό των € 161,8 εκ. και παρέμεινε στα ίδια επίπεδα με την 31/12/2012 οπότε είχε διαμορφωθεί σε € 161,1 εκ.

1.3.4 Πληροφορική και Τηλεπικοινωνίες

Οι **πωλήσεις** του λειτουργικού τομέα για το 1ο εξάμηνο του 2013 ανήλθαν στο ποσό των € 25,6 εκ. (εκ των οποίων € 2,0 εκ. διατομεακά) – μία μείωση κατά (10,4)% σε σύγκριση με το ποσό των € 28,6 εκ. (εκ των οποίων € 2,7 εκ. διατομεακά) κατά την αντίστοιχη περσινή περίοδο.

Το **EBITDA** διαμορφώθηκε στο ποσό των € 0,9 εκ. βελτιωμένο σε σύγκριση με το ποσό των € 0,7 εκ. κατά την αντίστοιχη περσινή περίοδο.

Οι **ζημιές μετά φόρων** κατήλθαν στο ποσό των € (2,9) εκ. σε σύγκριση με ζημιά ποσού € (3,2) εκ. κατά την αντίστοιχη περσινή περίοδο. Αξίζει να σημειωθεί ότι η τρέχουσα χρήση επιβαρύνθηκε εκτάκτως με επιπλέον φόρους ποσού € (0,6) εκ. λόγω της μεταβολής του φορολογικού συντελεστή από 20% σε 26%.

Ο **καθαρός δανεισμός** κατά την 30/06/2013 ανήλθε στο ποσό των € 53,4 εκ. σε σύγκριση με το ποσό των € 50,2 εκ. κατά την 31/12/2012, - μία μείωση η οποία οφείλεται κυρίως στην μείωση των ταμειακών διαθεσίμων κατά € (3,7) εκ.

1.3.5 Αναψυχή, Real Estate και λοιπές

Οι πωλήσεις του λειτουργικού τομέα για το 1ο εξάμηνο του 2013 διαμορφώθηκαν στο ποσό των € 10,3 εκ. (εκ των οποίων € 3,0 εκ. διατομεακά) σε σύγκριση με το ποσό των € 7,9 εκ. κατά την αντίστοιχη περυσινή περίοδο.

Το **EBITDA** διαμορφώθηκε σε ζημιές € (0,02) εκ. σε σύγκριση με κέρδη € 0,01 εκ. κατά την αντίστοιχη περυσινή περίοδο.

Οι ζημιές μετά φόρων ανήλθαν στο ποσό των € (10,4) εκ. σε σύγκριση με το ποσό των € (13,4) εκ. κατά την αντίστοιχη περυσινή περίοδο.

Ο καθαρός δανεισμός κατά την 30/06/2013 διαμορφώθηκε σε € 331,7 εκ. σε σύγκριση με € 333,8 εκ. την 31/12/2012.

1.3.6 Χρηματοοικονομικές Υπηρεσίες

Οι ζημιές μετά φόρων για την εν λόγω περίοδο ανήλθαν στο ποσό € (16,5) εκ. έναντι ζημιών € (841,3) εκ. κατά την αντίστοιχη συγκριτική περίοδο. Σημειώνεται ότι κατά την αντίστοιχη περυσινή περίοδο είχε αναγνωρισθεί απομείωση ποσού € (820,9) εκ. που αφορούσε επενδύσεις της Εταιρείας.

Ο καθαρός δανεισμός κατά την 30/06/2013 ανήλθε στο ποσό των € 393,3 εκ. (MIG: € 393,4 εκ.) έναντι ποσού € 379,9 εκ. κατά την 31/12/2012 (MIG: € 379,9 εκ.). Η μείωση οφείλεται κυρίως στην μείωση των ταμειακών διαθεσίμων της MIG κατά € (13,5) εκ. που αφορά κατά κύριο λόγο σε καθαρές ταμειακές εκροές από την επενδυτική δραστηριότητα της Εταιρείας.

Η Καθαρή Αξία Ενεργητικού (NAV) της MIG κατά την 30/06/2013 διαμορφώθηκε στο ποσό των € 1.227,9 εκ. ή € 1,59 ανά μετοχή σε σύγκριση με € 1,68 ανά μετοχή κατά την 31/12/2012 (-5%).

2. ΣΗΜΑΝΤΙΚΟΤΕΡΑ ΓΕΓΟΝΟΤΑ ΚΑΤΑ ΤΟ 1ο ΕΞΑΜΗΝΟ ΤΟΥ 2013

2.1 Μεταφορές (Επιβατηγός Ναυτιλία, Αερομεταφορές)

Όμιλος ΑΤΤΙCΑ

- Την 05/04/2013 η ΑΤΤΙCΑ ανακοίνωσε την ολοκλήρωση της πώλησης του πλοίου RoPax Superfast VI στην GENTING GROUP έναντι συνολικού τιμήματος € 54 εκ. καταβλητέου της μετρητοίς.
- Το Διοικητικό Συμβούλιο της ΑΤΤΙCΑ συνεδρίασε την 01/05/2013 και αποφάσισε την μη αναπλήρωση του εκλιπόντος μέλους κ. Πέτρου Βέττα και την συνέχιση της θητείας του παρόντος του Συμβουλίου με οκταμελή σύνθεση. Επίσης, το Διοικητικό Συμβούλιο αποφάσισε τον επανακαθορισμό των αρμοδιοτήτων των μελών του ως ακολούθως:
Κυριάκος Δ. Μάγειρας Πρόεδρος, Εκτελεστικό Μέλος
Μιχάλης Γ. Σακέλλης Αντιπρόεδρος, Εκτελεστικό Μέλος
Σπύρος Χ. Πασχάλης Διευθύνων Σύμβουλος, Εκτελεστικό Μέλος
Ιωάννης Β. Κρητικός Εκτελεστικό Μέλος
Ευθύμιος Θ. Μπουλούτας Μη Εκτελεστικό Μέλος
Αρετή Γ. Σουβατζόγλου Μη Εκτελεστικό Μέλος
Μάρκος Α. Φόρος Ανεξάρτητο, Μη Εκτελεστικό Μέλος
Αλέξανδρος Θ. Εδιπίδης Ανεξάρτητο, Μη Εκτελεστικό Μέλος
- Την 28/05/2013 το Διοικητικό Συμβούλιο της Κοινοπραξίας «ΑΝΕΚ Α.Ε. - SUPERFAST ENDEKA (HELLAS) INC & ΣΙΑ» ανακοίνωσε την ανανέωση της διάρκειας της Κοινοπραξίας έως την 31/05/2017 για την εκτέλεση συνδυασμένων δρομολογίων στη διεθνή γραμμή «Πάτρα-Ηγουμενίτσα-Αγκόνα», καθώς και στην ακτοπλοϊκή γραμμή «Πειραιάς-Ηράκλειο».

- Την 28/06/2013 η ΑΤΤΙCΑ ανακοίνωσε ότι ο κ. Ιωάννης Κρητικός υπέβαλε την παραίτησή του από την ιδιότητά του ως Εκτελεστικού Μέλους του Διοικητικού Συμβουλίου καθώς και από το σύνολο των έως σήμερα αρμοδιοτήτων του, λόγω αποχώρησής του από την ΑΤΤΙCΑ. Αποφασίστηκε η μη αναπλήρωση του παραιτηθέντος μέλους στο Διοικητικό Συμβούλιο το οποίο θα συνεχίσει τη θητεία του με επταμελή σύνθεση. Επίσης, το Διοικητικό Συμβούλιο όρισε σε αντικατάστασή του νέο Chief Financial Officer του Ομίλου τον κ. Παναγιώτη Δικαίο, Υπεύθυνη Εταιρικών Ανακοινώσεων της Εταιρίας την κυρία Παναγιώτα Κρασσακοπούλου και Υπεύθυνο Εξυπηρέτησης Μετόχων της Εταιρίας τον κ. Θωμά Οικονόμου.

FAI ASSET MANAGEMENT

- Τον Μάιο του 2013 η εταιρεία FAI ASSET MANAGEMENT υπέγραψε συμβόλαιο ύψους € 3,5 εκ. για την κατασκευή ενός νέου υπόστεγου αεροσκαφών καθώς το υφιστάμενο υπόστεγο της εταιρείας αξιοποιείται ήδη πλήρως. Η κατασκευή του νέου υπόστεγου αναμένεται να έχει ολοκληρωθεί έως το τέλος του 2013.

2.2 Υπηρεσίες Υγείας

Όμιλος ΥΓΕΙΑ

- Την 14/02/2013 η εταιρεία Y-LOGIMED A.E. προχώρησε στην εξαγορά 282.000 μετοχών της εταιρείας «ΔΙΔΩΤΙΚΟ ΠΟΛΥΪΑΤΡΕΙΟ ΔΥΤΙΚΗΣ ΑΘΗΝΑΣ, ΠΡΩΤΟΒΑΘΜΙΑ ΙΑΤΡΙΚΗ Α.Ε.» από το μέτοχο κ. Γεώργιο Ποταμίτη με τίμημα € 0,2 εκ. καταβλητέο σε 20 ισόποσες άτοκες μηνιαίες δόσεις. Μετά την συγκεκριμένη μεταβίβαση το ποσοστό της εταιρείας Y-LOGIMED A.E. στην εταιρεία «ΔΙΔΩΤΙΚΟ ΠΟΛΥΪΑΤΡΕΙΟ ΔΥΤΙΚΗΣ ΑΘΗΝΑΣ, ΠΡΩΤΟΒΑΘΜΙΑ ΙΑΤΡΙΚΗ Α.Ε.» ανήλθε στο 68,2% από 40% και η έμμεση συμμετοχή του ΥΓΕΙΑ έφθασε στο 100% από 71,80%.
- Την 08/03/2013 η εταιρεία «ΔΙΑΓΝΩΣΤΙΚΟΝ ΚΑΙ ΘΕΡΑΠΕΥΤΙΚΟΝ ΚΕΝΤΡΟΝ ΑΘΗΝΩΝ “ΥΓΕΙΑ” Α.Ε.» ανακοίνωσε την ολοκλήρωση της συμφωνίας για την πώληση του ομίλου «VALLONE», στον οποίο ανήκει το νοσοκομείο «ΑΧΙΛΛΕΙΟΝ», στον ιατρό συνεργάτη του νοσοκομείου Ανδρέα Παναγιώτου και την εταιρεία «CIRCLESERVUS LIMITED». Το τίμημα συμφωνήθηκε στο € 1 και οι αγοραστές ανέλαβαν δανειακές υποχρεώσεις του ομίλου VALLONE ύψους € 7,7 εκ. περίπου και λοιπές υποχρεώσεις ύψους € 3,4 εκ. περίπου.
- Την 30/04/2013 η εταιρεία «ΔΙΑΓΝΩΣΤΙΚΟΝ ΚΑΙ ΘΕΡΑΠΕΥΤΙΚΟΝ ΚΕΝΤΡΟΝ ΑΘΗΝΩΝ “ΥΓΕΙΑ” Α.Ε.» ανακοίνωσε την ολοκλήρωση της συμφωνίας για την πώληση του συνόλου των μετοχών της εταιρείας «ΜΑΙΕΥΤΙΚΗ ΓΥΝΑΙΚΟΛΟΓΙΚΗ ΚΛΙΝΙΚΗ “ΕΥΑΓΓΕΛΙΣΜΟΣ” ΛΙΜΙΤΕΔ» που ελέγχει το νοσοκομείο «ΕΥΑΓΓΕΛΙΣΜΟΣ» στην Πάφο Κύπρου στις εταιρίες «ELEONORA M. ENTERPRISES LIMITED» και «ΚΕΝΤΡΟ ΕΞΩΣΩΜΑΤΙΚΗΣ ΓΟΝΙΜΟΤΗΤΑΣ ΕΥΑΓΓΕΛΙΣΜΟΣ ΛΙΜΙΤΕΔ», συμφερόντων των συνεργατών ιατρών του Νοσοκομείου κ. Νέστορα Μιχαήλ και Μιχάλη Χρυσοστόμου αντίστοιχα. Το τίμημα συμφωνήθηκε στο € 1 και οι αγοραστές ανέλαβαν δανειακές και λοιπές υποχρεώσεις του ομίλου του Νοσοκομείου, οι οποίες κατά την 31/03/2013 ανέρχονταν στο ποσό των € 3,8 εκ. περίπου.
- Την 10/06/2013 το ΥΓΕΙΑ κατέκτησε το 1ο βραβείο στην κατηγορία “Employer of the year” για τον καλύτερο εργοδότη της χρονιάς στην Ευρώπη, σύμφωνα με τα τελικά αποτελέσματα του έγκριτου πανευρωπαϊκού διαγωνισμού «European Business Awards 2012/13». Το ΥΓΕΙΑ, μετά την απόκτηση των τίτλων «National Finalist» και «National Champion», έφτασε στον τελικό του διαγωνισμού και εκπροσώπησε επάξια την Ελλάδα, έχοντας ήδη κατακτήσει τον τίτλο «Ruban D' Honneur» που το ανέδειξε ανάμεσα στους 10 κορυφαίους εργοδότες της Ευρώπης και ως μία από τις 100 πιο δυναμικές εταιρείες πανευρωπαϊκά, που διακρίνονται για την επιχειρησιακή τους υπεροχή, την καινοτομία, τη βιωσιμότητα και την προσήλωση στις ηθικές αρχές διακυβέρνησης.

- Κατά τη διάρκεια του 1ου εξαμήνου του 2013 ανανεώθηκε στο ΥΓΕΙΑ η πιστοποίηση κατά το διεθνώς αναγνωρισμένο Πρότυπο Διαπίστευσης Οργανισμών Υγείας Joint Commission International (JCI) παραμένοντας το πρώτο και μοναδικό νοσοκομείο στην Ελλάδα που φέρει την αναφερόμενη κορυφαία στον κόσμο διαπίστευση για την ποιότητα και ασφάλεια στις υπηρεσίες υγείας.

2.3 Αναψυχή και Real Estate

ROBNE KUCE BEOGRAD (RKB)

- Εντός του 1ου εξαμήνου του 2013 ολοκληρώθηκε, σύμφωνα με σχετική απόφαση της 30/10/2012, η αύξηση του μετοχικού κεφαλαίου της RKB κατά € 3,7 εκ. Η αύξηση πραγματοποιήθηκε με την καταβολή μετρητών ύψους € 2,1 εκ. και την κεφαλαιοποίηση υποχρεώσεων ύψους € 1,6 εκ. Μετά την ολοκλήρωση της αύξησης του μετοχικού κεφαλαίου, το ποσοστό της MIG στην εταιρεία διαμορφώθηκε σε 82,65% από 82,34% πριν.

MIG REAL ESTATE ΑΕΕΑΠ

- Κατά την Τακτική Γενική Συνέλευση της 10/04/2013 αποφασίστηκε η αύξηση του μετοχικού κεφαλαίου της εταιρείας κατά € 5,2 εκ. με την έκδοση 1.734.000 κοινών ονομαστικών μετοχών ονομαστικής αξίας € 3,00 και τιμή διαθέσεως € 3,00, προς ισόποση κεφαλαιοποίηση απαιτήσεων, που προέρχονται από την αγορά δύο επενδυτικών ακινήτων και κατάργηση του δικαιώματος προτίμησης των παλαιών μετόχων στην αύξηση αυτή, προκειμένου να διατεθούν στο σύνολό τους στον πιστωτή της εταιρείας για ολοσχερή εξόφλησης αγοράς ακινήτων.
- Την 21/06/2013 η MIG REAL ESTATE ΑΕΕΑΠ ανακοίνωσε ότι ολοκληρώθηκε η αύξηση του μετοχικού κεφαλαίου της εταιρείας με κεφαλαιοποίηση απαιτήσεων και κατάργηση του δικαιώματος προτίμησης των παλαιών μετόχων, την οποία αποφάσισε η από 10/04/2013 Τακτική Γενική Συνέλευση των μετόχων. Με την αύξηση αυτή το μετοχικό κεφάλαιο της εταιρείας αυξήθηκε κατά € 5,2 εκ. με την έκδοση 1.734.000 κοινών, ονομαστικών, μετά ψήφου μετοχών, ονομαστικής αξίας € 3,00 έκαστη, η διαπραγμάτευση των οποίων στο Χρηματιστήριο Αθηνών άρχισε την 21/06/2013. Ως εκ τούτου το μετοχικό κεφάλαιο της εταιρείας ανέρχεται πλέον σε € 42,2 εκ. και διαιρείται σε 14.074.000 κοινές ονομαστικές μετοχές, ονομαστικής αξίας € 3,00 έκαστη. Κάθε μετοχή της εταιρείας παρέχει δικαίωμα μίας ψήφου.
- Την 25/06/2013 η MIG REAL ESTATE ΑΕΕΑΠ ανακοίνωσε ότι σε συνέχεια της κατά € 5,2 εκ., αύξησης του μετοχικού της κεφαλαίου με κεφαλαιοποίηση απαιτήσεων και κατάργηση του δικαιώματος προτίμησης των παλαιών μετόχων που αποφάσισε η Γενική Συνέλευση των μετόχων της 10/04/2013, και της εισαγωγής των 1.734.000 νέων κοινών ονομαστικών μετοχών στην Κύρια Αγορά του Χρηματιστηρίου Αθηνών στις 21/06/2013, επήλθαν οι ακόλουθες μεταβολές στα δικαιώματα ψήφου:

1. Ο μέτοχος κος Νικόλαος Ιωάννης Γουλανδρής υπέβαλε στην Επιτροπή Κεφαλαιαγοράς και στην εταιρεία την από 21/06/2013 γνωστοποίηση σημαντικής μεταβολής σε δικαιώματα ψήφου, από την οποία προκύπτει ότι το ποσοστό συμμετοχής του επί του συνόλου των δικαιωμάτων ψήφου της εταιρείας, κατόπιν απόκτησης των δικαιωμάτων ψήφου που έλαβε χώρα την 21/06/2013, ανήλθε σε 2.539.711 κοινές ονομαστικές μετοχές που αντιστοιχεί σε ποσοστό 18,045% των δικαιωμάτων ψήφου, έναντι 805.711 μετοχών που αντιστοιχούσε σε ποσοστό 6,529% των δικαιωμάτων ψήφου της εταιρείας πριν από το παραπάνω εταιρικό γεγονός.

2. Η εταιρεία MEDSCOPE HOLDINGS LTD υπέβαλε στην Επιτροπή Κεφαλαιαγοράς και στην εταιρεία την από 21/06/2013 γνωστοποίηση σημαντικής μεταβολής σε δικαιώματα ψήφου, από την οποία προκύπτει ότι το ποσοστό συμμετοχής της επί του συνόλου των δικαιωμάτων ψήφου της εταιρείας, ως κατόχου 4.132.800 κοινών ονομαστικών μετοχών αντιστοιχεί πλέον σε ποσοστό 29,365%

των δικαιωμάτων ψήφου μειωθέν κατά 4,126% από το 33,491% που αντιστοιχούσε πριν από το παραπάνω εταιρικό γεγονός.

3. Η εταιρεία MARFIN INVESTMENT GROUP ΑΝΩΝΥΜΟΣ ΕΤΑΙΡΕΙΑ ΣΥΜΜΕΤΟΧΩΝ υπέβαλε στην Επιτροπή Κεφαλαιαγοράς και στην εταιρεία την από 21/06/2013 γνωστοποίηση σημαντικής μεταβολής σε δικαιώματα ψήφου, από την οποία προκύπτει ότι το ποσοστό συμμετοχής της επί του συνόλου των δικαιωμάτων ψήφου της εταιρείας, ως κατόχου 4.920.000 κοινών ονομαστικών μετοχών αντιστοιχεί πλέον σε ποσοστό 34,958% των δικαιωμάτων ψήφου μειωθέν κατά 4,912% από το 39,870% που αντιστοιχούσε πριν από το παραπάνω εταιρικό γεγονός.

2.4 Χρηματοοικονομικές Υπηρεσίες

MARFIN INVESTMENT GROUP

- Με βάση την από 18/01/2013 ανακοίνωση της MIG, το Διοικητικό Συμβούλιο της Εταιρείας αποφάσισε την προσφυγή της κατά της Κυπριακής Δημοκρατίας βάσει της διαδικασίας που προβλέπεται από την διμερή διεθνή σύμβαση σχετικά με την αμοιβαία προώθηση και προστασία των επενδύσεων μεταξύ Κύπρου και Ελλάδας με ημερομηνία 30/03/1992 (“Σύμβαση”). Η MIG επιδιώκει την προστασία της επένδυσής της στην ΛΑΪΚΗ ΤΡΑΠΕΖΑ ύψους € 824 εκ. λόγω παραβιάσεων από την Κυπριακή Δημοκρατία των άρθρων 2, 3 και 4 της Σύμβασης. Η διαδικασία προβλέπει την προσπάθεια φιλικής επίλυσης της διαφοράς εντός χρονικού διαστήματος κατ’ ανώτατον όριο 6 μηνών και σε περίπτωση μη επίτευξης συμφωνίας την εκδίκαση της διαφοράς από διεθνές διαιτητικό δικαστήριο, ήτοι από το εδρεύον στην Ουάσινγκτον Διεθνές Κέντρο δια τον Διακανονισμό των Διαφορών εξ Επενδύσεων που ιδρύθηκε από την Σύμβαση της 18ης Μαρτίου 1965 δια την ρύθμισιν των σχετιζομένων προς τας επενδύσεις διαφορών μεταξύ Κρατών και υπηκόων άλλων Κρατών (International Centre for Settlement of Investment Disputes – ICSID), ενώ στη διαδικασία αυτή αναμένεται ότι θα προσφύγουν και άλλοι ιδιώτες επενδυτές στην ΛΑΪΚΗ ΤΡΑΠΕΖΑ οι οποίοι νομιμοποιούνται βάσει της Σύμβασης ή βάσει παρεμφερών διεθνών συμβάσεων και προβλέψεων του Διεθνούς Δικαίου.

Η επίσημη έναρξη της διαδικασίας πραγματοποιήθηκε την 23/01/2013 με την επίδοση «ειδοποίησης διαφοράς» (Notice of Dispute) προς την Κυπριακή Δημοκρατία, ενώ την ίδια ημέρα ενημερώθηκε πλήρως το επενδυτικό κοινό για όλες τις λεπτομέρειες αυτής της υπόθεσης. Την 15/04/2013 η MIG γνωστοποίησε στην Κυπριακή Δημοκρατία ότι είναι υποχρεωμένη, λόγω της στάσης της, να περάσει στο επόμενο στάδιο της διαδικασίας για την επίλυση της διαφοράς, δηλαδή διαιτησία υπό το Καθεστώς της Συνθήκης Ουάσινγκτον του 1965 σύμφωνα με το άρθρο 9 της Σύμβασης. Το Αίτημα για Διαιτησία (Request for Arbitration) κατά της Κυπριακής Δημοκρατίας αναμένεται να υποβληθεί από κοινού με άλλους Έλληνες επενδυτές στον Γενικό Γραμματέα (Secretary-General) του «Διεθνούς Κέντρου δια τον Διακανονισμό των Διαφορών εξ Επενδύσεων» εντός των αμέσως επομένων ημερών.

- Η MIG ανακοίνωσε ότι εν συνεχεία της προσφυγής της στο Διεθνές Διαιτητικό Δικαστήριο κατά της Κυπριακής Δημοκρατίας με την οποία διεκδικεί το ποσό των € 824 εκ. πλέον ζημιών από την επένδυσή της στην ΛΑΪΚΗ ΤΡΑΠΕΖΑ (CPB), η κρατική πλέον τράπεζα κατέθεσε αγωγή εις βάρος της (καθώς και σε βάρος μεταξύ άλλων των κ.κ. Ανδρέα Βγενόπουλου Ευθυμίου Μπουλούτα και Κυριάκου Μάγειρα) στα Κυπριακά Δικαστήρια για ποσό άνω των € 2 εκ. «επιφυλασσόμενη να προσδιορίσει τους ισχυρισμούς και τη ζημία της σε μεταγενέστερο χρόνο».

Σύμφωνα με τις εκτιμήσεις της Διοίκησης, η αγωγή αυτή εναντίον της MIG, η οποία κατετέθη στα αναρμόδια Κυπριακά δικαστήρια και όχι στα Ελληνικά, παρόλο που η MIG είναι Ελληνική εταιρεία εδρεύουσα στην Ελλάδα και εισηγμένη στο Χρηματιστήριο Αθηνών, είναι πλήρης νομικών αυθαιρεσιών και ακροβασιών, με προφανή στόχο την άμυνα της Κυπριακής Δημοκρατίας έναντι της νόμιμης απαίτησης της MIG που θα κριθεί από το αρμόδιο Διεθνές Διαιτητικό Δικαστήριο.

Η MIG θεωρεί ότι η αγωγή εις βάρος της δεν πρόκειται να γίνει αποδεκτή, ενώ αντίθετα θεωρεί ότι το Διεθνές Διαιτητικό Δικαστήριο θα αποδεχθεί την δική της προσφυγή.

- Κατά την Τακτική Γενική Συνέλευση της Εταιρείας που πραγματοποιήθηκε την 28/06/2013 εγκρίθηκε η εκλογή του κ. Αναστάσιου Κυπριανίδη ως νέου Μέλους του Δ.Σ., της Ελεγκτικής Επιτροπής και της Επιτροπής Αμοιβών και Προσλήψεων της Εταιρείας, σε αντικατάσταση του παραιτηθέντος κ. Κώστα Λως, σύμφωνα με την από 21/11/2012 απόφαση του Διοικητικού Συμβουλίου της Εταιρείας.

3. ΓΕΓΟΝΟΤΑ ΜΕΤΑ ΤΗ ΛΗΞΗ ΤΗΣ ΕΞΑΜΗΝΙΑΙΑΣ ΠΕΡΙΟΔΟΥ ΑΝΑΦΟΡΑΣ

3.1 Χρηματοοικονομικές Υπηρεσίες

MARFIN INVESTMENT GROUP

- Σύμφωνα με τις από 29/7/2013 και 12/8/2013 ανακοινώσεις της MIG, η έκδοση του ΜΟΔ ύψους έως € 660,3 εκ., σύμφωνα με τις από 15/06/2011 και 24/10/2011 αποφάσεις των Γ.Σ. και τις από 01/11/2011, 05/02/2013, 21/03/2013 και 29/7/2013 αποφάσεις του Δ.Σ., καλύφθηκε κατά το συνολικό ποσό των € 215,0 εκ., εκ του οποίου ποσό € 3,1 εκ αποτελεί νέα αντληθέντα κεφάλαια από την άσκηση δικαιωμάτων προτίμησης και ποσό € 211,9 εκ. προήλθε από την άσκηση δικαιωμάτων προεγγραφής με την ανταλλαγή ομολόγων έκδοσης της Εταιρείας την 19/03/2010. Το συνολικό ποσό της έκδοσης αντιστοιχεί σε 215.006.092 ομολογίες ονομαστικής αξίας εκάστης ενός Ευρώ (€ 1,00).
 - Η Σειρά Α του ΜΟΔ καλύφθηκε κατά το ποσό των € 2,2 εκ. το οποίο αντιστοιχεί σε 2.156.827 ομολογίες ονομαστικής αξίας εκάστης ενός Ευρώ (€ 1,00).
 - Η Σειρά Β του ΜΟΔ καλύφθηκε κατά το ποσό των € 212,8 εκ. το οποίο αντιστοιχεί σε 212.849.265 ομολογίες ονομαστικής αξίας εκάστης ενός Ευρώ (€ 1,00). Εξ αυτών, 211.858.423 ομολογίες προήλθαν από την άσκηση δικαιωμάτων προεγγραφής από κατόχους ομολογιών έκδοσης της Εταιρείας την 19/03/2010. Συγκεκριμένα, προσφέρθηκαν για ανταλλαγή 44.414.766 ομολογίες έκδοσης της Εταιρείας την 19/03/2010, οι οποίες αντιστοιχούσαν σε ποσοστό 91,45% του συνόλου των ομολογιών της Εταιρείας, αφαιρουμένων των 4.192.872 ομολογιών που κατείχε η ίδια η MIG. Με την εν λόγω ανταλλαγή ομολογιών η MIG επέτυχε την επέκταση του ορίζοντα ωρίμανσης των δανειακών υποχρεώσεών της κατά 5 έτη καθώς η ημερομηνία λήξης των νέων ομολογιών είναι το έτος 2020. Σύμφωνα με τους όρους του ΜΟΔ, οι αδιάθετες ομολογίες του ΜΟΔ, ανερχόμενες σε 406.468.508 για την Σειρά Α και 38.806.701 για τη Σειρά Β, δύνανται να διατεθούν και να εκδοθούν εντός 6 μηνών από την ημερομηνία έκδοσης των ομολογιών που θα προκύψουν από την άσκηση των δικαιωμάτων προτίμησης και των δικαιωμάτων προεγγραφής, σύμφωνα με τους όρους του ΜΟΔ. Όλες οι ομολογίες του ΜΟΔ, ανεξάρτητα από το εάν θα προκύψουν από την άσκηση δικαιωμάτων προτίμησης ή προεγγραφής ή τη διάθεση αδιαθέτων ομολογιών με απόφαση του Δ.Σ. της Εταιρείας, θα εισαχθούν προς διαπραγμάτευση στο Χρηματιστήριο Αθηνών σύμφωνα με τους όρους του ΜΟΔ, την ισχύουσα νομοθεσία και την κρατούσα χρηματιστηριακή πρακτική.
- Σύμφωνα με την από 12/08/2013 ανακοίνωση της MIG, από την 16/08/2013 εκκίνησε η διαπραγμάτευση στο Χρηματιστήριο Αθηνών α) 2.156.827 ομολογιών της Σειράς Α και β) 212.849.265 ομολογιών της Σειράς Β, ονομαστικής αξίας εκάστης € 1,00, μετατρέψιμων σε κοινές ονομαστικές μετοχές της Εταιρείας που προήλθαν από την άσκηση δικαιωμάτων προτίμησης και προεγγραφής για συμμετοχή στο νέο Μετατρέψιμο Ομολογιακό Δάνειο («ΜΟΔ») έκδοσης της Εταιρείας την 29/07/2013, σύμφωνα με τις από 15/06/2011 και 24/10/2011 αποφάσεις των Γ.Σ., τις από 01/11/2011, 05/02/2013, 21/03/2013 και 29/07/2013 αποφάσεις του Δ.Σ. και την ισχύουσα νομοθεσία.

Ταυτόχρονα, από την 16/08/2013 έπαυσε η διαπραγμάτευση στο ΧΑ 48.607.638 ομολογιών του ΜΟΔ της MIG με ημερομηνία έκδοσης 19/03/2010, οι οποίες ακυρώθηκαν. Συγκεκριμένα, σύμφωνα με την από 29/07/2013 απόφαση του Δ.Σ. της Εταιρείας, ακυρώθηκαν 44.414.766 ομολογίες που

προσφέρθηκαν για ανταλλαγή στο πλαίσιο άσκησης δικαιωμάτων προεγγραφής για συμμετοχή στην έκδοση της Σειράς Β του νέου ΜΟΔ κατά τα ως άνω και 4.192.872 ομολογίες που κατείχε ήδη η ίδια η Εταιρεία. Κατόπιν της εν λόγω ακύρωσης ομολογιών, το υπόλοιπο του ΜΟΔ της MIG έκδοσης την 19/03/2010 ανέρχεται σε € 19,8 εκ. διαιρούμενο σε 4.150.176 ομολογίες ονομαστικής αξίας εκάστης € 4,77.

Στις 09/08/2013 το αρμόδιο όργανο του ΧΑ ενέκρινε την εισαγωγή προς διαπραγμάτευση στο ΧΑ των ως άνω ομολογιών με ημερομηνία έκδοσης 29/07/2013 και ενημερώθηκε για την ακύρωση των ομολογιών με ημερομηνία έκδοσης 19/03/2010.

4. ΠΑΡΑΓΟΝΤΕΣ ΚΙΝΔΥΝΟΥ ΚΑΙ ΑΒΕΒΑΙΟΤΗΤΑΣ

4.1 Σκοπός και Πολιτικές Διαχείρισης Κινδύνου

Η Εταιρεία και ο Όμιλος είναι εκτεθειμένοι σε κινδύνους που συνδέονται με τα επιτόκια, τις τιμές χρηματοοικονομικών μέσων που διαπραγματεύονται σε οργανωμένες αγορές, τις τιμές καυσίμων, την ρευστότητα, την πίστωση και το συνάλλαγμα.

Ο Όμιλος αναθεωρεί και αξιολογεί τακτικά την έκθεσή του στους ανωτέρω κινδύνους έναν προς έναν αλλά και συλλογικά, και χρησιμοποιεί χρηματοπιστωτικά μέσα για την αντιστάθμιση της έκθεσής του σε ορισμένες κατηγορίες κινδύνων.

Ο Όμιλος χρησιμοποιεί ορισμένα χρηματοοικονομικά μέσα ή υλοποιεί ειδικές στρατηγικές, προκειμένου να περιορίσει την έκθεσή του στις μεταβολές της αξίας των επενδύσεων που προκύπτουν από αντίξοες εξελίξεις στην αγοράς, συμπεριλαμβανομένων των μεταβολών των ισχυόντων επιτοκίων και των συναλλαγματικών ισοτιμιών.

4.2 Συναλλαγματικός Κίνδυνος

Ο Όμιλος δραστηριοποιείται σε διεθνή κλίμακα, ως εκ τούτου είναι εκτεθειμένος στον συναλλαγματικό κίνδυνο που προέρχεται κυρίως από τις μεταβολές της ισοτιμίας του Δολαρίου ΗΠΑ (\$) έναντι του Ευρώ (€). Ο κίνδυνος αυτός προκύπτει ως επί το πλείστον από τις εμπορικές δραστηριότητες και τις συναλλαγές σε συνάλλαγμα, καθώς και από επενδύσεις σε αλλοδαπά νομικά πρόσωπα.

Σημειώνεται ότι το μεγαλύτερο μέρος των εσόδων και εξόδων της Εταιρείας και του Ομίλου είναι εκφρασμένο σε Ευρώ. Ομοίως, το μεγαλύτερο μέρος των επενδύσεων της Εταιρείας είναι εκφρασμένο σε Ευρώ.

Στις 30/06/2013, από το σύνολο του ενεργητικού και των υποχρεώσεων του Ομίλου, € 69,9 εκ. και € 88,9 εκ. αντίστοιχα τηρούνταν σε συνάλλαγμα. Μία μεταβολή των ισοτιμιών +/- 10% θα είχε ως αποτέλεσμα την αναγνώριση +/- € 5,9 εκ. προ φόρων στην κατάσταση αποτελεσμάτων, και +/- € 8,1 εκ. στα ίδια κεφάλαια.

4.3 Κίνδυνος Χρηματοδότησης, Επιτοκίου Αγοράς και Τιμών

Οι μεταβολές των επιτοκίων μπορεί να επηρεάσουν τα καθαρά έσοδα του Ομίλου αυξάνοντας τα έξοδα εξυπηρέτησης των δανείων που χρησιμοποίησε ο Όμιλος για να χρηματοδοτήσει τις επενδύσεις του. Οι μεταβολές των επιτοκίων μπορούν επίσης να επηρεάσουν, μεταξύ άλλων: (α) το κόστος και τη διαθεσιμότητα της χρηματοδότησης μέσω δανεισμού και την δυνατότητα της Εταιρείας να επιτύχει ελκυστικές αποδόσεις των επενδύσεών της, και (β) τη δυνατότητα χρηματοδότησης μέσω δανεισμού των επενδύσεων και των επιχειρήσεων που είναι τοποθετημένος ο Όμιλος.

Ένα μεγάλο μέρος των τραπεζικών οφειλών είναι σε κυμαινόμενα επιτόκια, ως εκ τούτου είναι εκτεθειμένο στις διακυμάνσεις των επιτοκίων. Η έκθεση του Ομίλου στα κυμαινόμενα επιτόκια είναι μερικώς αντισταθμισμένη μέσω παραγώγων επιτοκίων.

Στις 30/06/2013, στοιχεία ενεργητικού και υποχρεώσεων ύψους € 177,3 εκ. και € 1.859,5 εκ. αντίστοιχα ήταν εκτεθειμένο στον κίνδυνο των επιτοκίων. Μία μεταβολή των επιτοκίων κατά +/-1% θα είχε ως αποτέλεσμα την αναγνώριση +/- € 12,2 εκ. στην Ενοποιημένη Κατάσταση Αποτελεσμάτων και +/- € 12,2 εκ. στα ενοποιημένα ίδια κεφάλαια.

Ο κίνδυνος του Ομίλου και της Εταιρείας αναφορικά με το χαρτοφυλάκιο συναλλαγών, τα χρηματοοικονομικά μέσα σε εύλογη αξία μέσω αποτελεσμάτων, στο επενδυτικό χαρτοφυλάκιο και στις επενδύσεις σε θυγατρικές και συγγενείς προέρχεται από ενδεχόμενες δυσμενείς κινήσεις στις τρέχουσες τιμές των μετοχών και άλλων κινητών αξιών. Στις 30/06/2013, τα στοιχεία του ενεργητικού που ήταν εκτεθειμένα στον κίνδυνο της αγοράς ανέρχονταν σε € 93,8 εκ. για τον Όμιλο και € 1.526,5 εκ. για την Εταιρεία αντίστοιχα. Μία μεταβολή ύψους +/-30% σε επενδύσεις των οποίων τα κέρδη ή οι ζημίες από αποτίμηση αναγνωρίζονται στα λοιπά συνολικά έσοδα και σωρευτικά στα ίδια κεφάλαια, θα είχε ως αποτέλεσμα μεταβολή κατά +/- € 5,4 εκ. για τον Όμιλο ενώ για επενδύσεις με κέρδη ή οι ζημίες από αποτίμηση που αναγνωρίζονται στα αποτελέσματα, μία μεταβολή +/-30% θα είχε ως αποτέλεσμα μεταβολή κατά +/- € 5,3 εκ. για τον Όμιλο.

Για την Εταιρεία, μία μεταβολή ύψους +30% σε επενδύσεις των οποίων τα κέρδη ή οι ζημίες από αποτίμηση αναγνωρίζονται στα λοιπά συνολικά έσοδα και σωρευτικά στα ίδια κεφάλαια, θα είχε ως αποτέλεσμα μεταβολή κατά + € 26,5 εκ. ενώ μια μεταβολή - 30% για τις ίδιες επενδύσεις θα είχε ως αποτέλεσμα μεταβολή - € 26,5 εκ. στα αποτελέσματα για την Εταιρεία. Για επενδύσεις με κέρδη ή οι ζημίες από αποτίμηση που αναγνωρίζονται στα αποτελέσματα, μία μεταβολή +/-30% θα είχε ως αποτέλεσμα μεταβολή κατά +/- € 4,4 εκ. για την Εταιρεία.

Το σύνολο των εταιρειών του Ομίλου που δραστηριοποιούνται στον κλάδο των μεταφορών, επηρεάζονται σημαντικά από τη διακύμανση των τιμών των καυσίμων, καθώς αποτελεί ένα από τα σημαντικότερα λειτουργικά τους κόστη. Μία αύξηση ή μείωση στην τιμή των καυσίμων κατά +/- € 10 ανά μετρικό τόνο, για περίοδο έξι μηνών, θα έχει επίδραση στα αποτελέσματα και στην καθαρή θέση του Ομίλου κατά +/-€ 1 εκ. περίπου.

4.4 Πιστωτικός Κίνδυνος

Πιστωτικός κίνδυνος είναι ο κίνδυνος της ενδεχόμενης καθυστερημένης καταβολής στον Όμιλο των τρεχουσών και ενδεχόμενων υποχρεώσεων των αντισυμβαλλόμενων. Η έκθεση του Ομίλου στον πιστωτικό κίνδυνο προέρχεται κυρίως από τα ταμειακά διαθέσιμα και ταμειακά ισοδύναμα, τις εμπορικές και τις λοιπές απαιτήσεις.

Στοχεύοντας στην ελαχιστοποίηση του πιστωτικού κινδύνου και των επισφαλών απαιτήσεων, ο Όμιλος έχει υιοθετήσει αποτελεσματικές διαδικασίες και πολιτικές σχετικά με τα όρια έκθεσης ανά αντισυμβαλλόμενο, βάσει της πιστοληπτικής ικανότητας των αντισυμβαλλομένων (ο όμιλος ΑΤΤΙCΑ λαμβάνει τραπεζικές εγγυητικές επιστολές για τους εκδότες εισιτηρίων, ενώ τα πιστωτικά όρια των πελατών της VIVARTIA βασίζονται σε εσωτερικές ή εξωτερικές αξιολογήσεις βάσει των ορίων που θέτει η Διοίκηση). Για ορισμένους πιστωτικούς κινδύνους γίνονται προβλέψεις για απομειώσεις.

Η Διοίκηση του Ομίλου θέτει όρια στην έκθεση ανά χρηματοοικονομικό ίδρυμα. Λαμβάνει ως δεδομένο ότι τα ανωτέρω στοιχεία ενεργητικού είναι υψηλής πιστοληπτικής αξίας, συμπεριλαμβανομένων των ταμειακών διαθέσιμων και ισοδυνάμων, βάσει του ότι τα αντισυμβαλλόμενα χρηματοοικονομικά ιδρύματα έχουν ικανοποιητικές αξιολογήσεις.

4.5 Κίνδυνος Ρευστότητας

Η συνετή διαχείριση του κινδύνου ρευστότητας προϋποθέτει την επάρκεια χρηματικών διαθεσίμων και την ύπαρξη των αναγκαίων διαθέσιμων πηγών χρηματοδότησης. Ο Όμιλος διαχειρίζεται τις ανάγκες ρευστότητας σε καθημερινή βάση, μέσω της συστηματικής παρακολούθησης των βραχυπρόθεσμων και μακροπρόθεσμων χρηματοοικονομικών υποχρεώσεων, καθώς επίσης και μέσω της καθημερινής παρακολούθησης των πραγματοποιούμενων πληρωμών. Παράλληλα, ο Όμιλος παρακολουθεί συνεχώς την ωρίμανση τόσο των απαιτήσεων όσο και των υποχρεώσεων, με αντικειμενικό σκοπό τη διατήρηση μιας ισορροπίας μεταξύ της συνέχειας των κεφαλαίων και της ευελιξίας μέσω της τραπεζικής πιστοληπτικής του ικανότητας.

Ο συνολικός τραπεζικός δανεισμός του Ομίλου κατά την 30/06/2013 ανήλθε σε € 1.859,5 εκ. με ποσό € 589,7 εκ. να αφορά σε μακροπρόθεσμες δανειακές υποχρεώσεις και ποσό € 1.269,8 εκ. να αφορά σε βραχυπρόθεσμες δανειακές υποχρεώσεις. Αντίστοιχα, ο συνολικός δανεισμός της Εταιρείας κατά την 30/06/2013 ανήλθε σε € 493,7 εκ. με ποσό 393,7 εκ. να αφορά σε μακροπρόθεσμες δανειακές υποχρεώσεις και ποσό € 100,0 εκ. να αφορά σε βραχυπρόθεσμες δανειακές υποχρεώσεις.

Στις βραχυπρόθεσμες δανειακές υποχρεώσεις περιλαμβάνονται δάνεια ποσού € 910,6 εκ. για τον Όμιλο και € 100,0 εκ. για την Εταιρεία για τα οποία κατά την 30/06/2013 δεν πληρούνται οι χρηματοοικονομικοί όροι (covenants) που ρυθμίζουν τις σχετικές τραπεζικές υποχρεώσεις και παράλληλα προβλέπεται δικαίωμα καταγγελίας εκ μέρους των δανειστών για την περίπτωση αυτή, που θα καθιστούσε τις δανειακές υποχρεώσεις άμεσα εξοφλητές.

Λαμβάνοντας υπόψη τα ανωτέρω, ο Όμιλος κατά την 30/06/2013 είχε αρνητικό κεφάλαιο κίνησης, καθώς οι βραχυπρόθεσμες υποχρεώσεις του υπερβαίνουν τα κυκλοφορούντα στοιχεία του ενεργητικού κατά € 978,5εκ. (με το σημαντικότερο μέρος των βραχυπρόθεσμων υποχρεώσεων να αφορά σε βραχυπρόθεσμο δανεισμό). Η Διοίκηση του Ομίλου κατά τη ημερομηνία έγκρισης των συνημμένων οικονομικών καταστάσεων βρίσκεται σε συζητήσεις με τις δανείστριες τράπεζες για την αναδιοργάνωση υφιστάμενων δανείων όλων των εταιρειών του Ομίλου που εξακολουθούσαν να μην πληρούν τους χρηματοοικονομικούς όρους των δανειακών τους υποχρεώσεων. Στόχος των συζητήσεων είναι η επιμήκυνση της διάρκειας αποπληρωμής των δανείων και η διαμόρφωση πιο ρεαλιστικών χρηματοοικονομικών δεικτών εναρμονισμένων με την τρέχουσα οικονομική συγκυρία. Η Διοίκηση του Ομίλου εκτιμά ότι η όλη διαδικασία θα ολοκληρωθεί με επιτυχία εντός των επόμενων μηνών.

Ο Όμιλος έχει προγραμματίσει και υλοποιεί μία σειρά ενεργειών για την ενίσχυση της ρευστότητας του και την αντιμετώπιση των ανωτέρω, μεταξύ των οποίων περιλαμβάνονται:

1. Η MIG ανακοίνωσε την 29/07/2013, ότι η έκδοση του Μετατρέψιμου Ομολογιακού Δανείου ύψους έως € 660,3 εκ., καλύφθηκε κατά το συνολικό ποσό των € 215 εκ., εκ του οποίου ποσό € 3,1 εκ. αποτελεί νέα αντληθέντα κεφάλαια από την άσκηση δικαιωμάτων προτίμησης και ποσό € 211,9 εκ. προέρχεται από την άσκηση δικαιωμάτων προεγγραφής με την ανταλλαγή ομολόγων έκδοσης της Εταιρείας την 19/03/2010. Το συνολικό ποσό της έκδοσης αντιστοιχεί σε 215.006.102 ομολογίες ονομαστικής αξίας εκάστης ενός Ευρώ (€ 1,00). Συνεπεία των παραπάνω, εισέρευσαν στην Εταιρεία ποσό € 3,1 εκ., ενώ με την ανταλλαγή των ομολογίων η MIG πέτυχε την επέκταση του ορίζοντα ωρίμανσης των δανειακών υποχρεώσεων της κατά 5 έτη, καθώς η ημερομηνία λήξης των νέων ομολογίων, πλέον, είναι το έτος 2020. Σημειώνεται, ότι σύμφωνα με τους όρους του ΜΟΔ, οι αδιάθετες ομολογίες του ΜΟΔ, ανερχόμενες σε 406.468.508 για την Σειρά Α και 38.806.691 για τη Σειρά Β, δύνανται να διατεθούν και να εκδοθούν εντός 6 μηνών από την ημερομηνία έκδοσης των ομολογίων που θα προκύψουν από

την άσκηση των δικαιωμάτων προτίμησης και των δικαιωμάτων προεγγραφής, σύμφωνα με τους όρους του ΜΟΔ.

2. Η Διοίκηση του Ομίλου και των ενοποιούμενων θυγατρικών βρίσκεται σε συζητήσεις αναφορικά με τον επαναπροσδιορισμό των όρων βραχυπρόθεσμων δανειακών υποχρεώσεων ποσού € 135,6 εκ. οι οποίες ωριμάζουν εντός των επόμενων 12 μηνών. Στόχος των εν λόγω συζητήσεων είναι να βρεθεί λύση κοινά αποδεκτή με τους δανειστές, καθώς εξετάζονται σχέδια μακροχρόνιας αναχρηματοδότησης των εν λόγω δανείων. Η Διοίκηση του Ομίλου εκτιμά ότι η όλη διαδικασία θα ολοκληρωθεί με επιτυχία εντός των επόμενων μηνών.
3. Η Διοίκηση του Ομίλου έχει εκπονήσει και εφαρμόζει ένα πρόγραμμα, με στόχο συγκεκριμένες ενέργειες για την οικονομική στήριξη ορισμένων θυγατρικών της, τη διάθεση ορισμένων μη βασικών επενδύσεων και χρηματοοικονομικών στοιχείων του ενεργητικού, καθώς επίσης και την διακοπή ζημιογόνων δραστηριοτήτων. Με την υπογραφή συμφωνίας για την πώληση του συνόλου των μετοχών της OLYMPIC AIR στην AEGEAN ο Όμιλος θα ενισχυθεί περαιτέρω με € 72 εκ. σε μετρητά εκ των οποίων έχει ήδη εισπραχθεί το ποσό των € 20 εκ. εντός του 2012. Επιπροσθέτως, εντός της εξαμηνιαίας περιόδου αναφοράς ολοκληρώθηκαν από τον όμιλο ΥΓΕΙΑ οι συμφωνίες πώλησης του ομίλου VALLONE και του ομίλου ΕΥΑΓΓΕΛΙΣΜΟΣ. Επίσης, σημειώνεται ότι ο όμιλος ΑΤΤΙCΑ την 05/04/2013 ολοκλήρωσε σχετική συμφωνία για την πώληση του πλοίου SUPERFAST VI. Το συνολικό τίμημα πώλησης ανήλθε σε € 54 εκ., ενώ παράλληλα ο όμιλος ΑΤΤΙCΑ προχώρησε σε αποπληρωμή δανεισμού συνολικού ποσού € 49,7 εκ. για την εξόφληση του δανεισμού του SUPERFAST VI και την μερική εξόφληση του δανεισμού που ήταν σε καθυστέρηση. Ως αποτέλεσμα τα δάνεια των πλοίων SUPERFAST I & II κατέστησαν ενήμερα και για τον λόγο αυτό το μακροπρόθεσμο μέρος τους ποσού € 70,1 εκ. αναταξινομήθηκε στις μακροπρόθεσμες υποχρεώσεις.
4. Καθ' όλη τη διάρκεια του 2012, η Διοίκηση του Ομίλου εφάρμοσε μια σειρά ενεργειών προκειμένου να πετύχει την αναδιοργάνωση των δραστηριοτήτων των θυγατρικών της με απώτερο σκοπό τον περιορισμό του λειτουργικού κόστους, οι οποίες και συνεχίζονται εντατικά και το 2013. Η Διοίκηση εργάζεται για την επίτευξη συνεργιών και συνεργασιών που μπορούν να αναπτυχθούν εντός του Ομίλου, ώστε να επιτευχθεί περαιτέρω μείωση των εξόδων και να αναδειχθούν ευκαιρίες ανάπτυξης σε νέες αγορές.

Κατά τη λήξη της κλειόμενης χρήσης το σύνολο των κυκλοφορούντων στοιχείων του ενεργητικού θα υπερέβαινε το σύνολο των βραχυπρόθεσμων υποχρεώσεων κατά το ποσό των € 67,7 εκ. για τον Όμιλο, εξαιρουμένων των δανείων του Ομίλου για τα οποία δεν τηρούνται οι χρηματοοικονομικοί τους όροι ποσού € 910,6 εκ. καθώς και των βραχυπρόθεσμων δανείων ποσού € 135,6 εκ. οι οποίες ωριμάζουν εντός των επόμενων 12 μηνών.

Υπό το πρίσμα των ανωτέρω γεγονότων αλλά και δεδομένου ότι η Διοίκηση δεν έχει λάβει καμία ένδειξη ότι οι συζητήσεις με τα πιστωτικά ιδρύματα δεν θα ολοκληρωθούν επιτυχώς, εκτιμάται ότι δεν θα αντιμετωπίσει θέματα χρηματοδότησης και ρευστότητας εντός των επόμενων 12 μηνών.

5. ΣΥΝΑΛΛΑΓΕΣ ΜΕ ΣΥΝΔΕΔΕΜΕΝΑ ΜΕΡΗ

Όλες οι συναλλαγές με συνδεδεμένα μέρη γίνονται με βάση την αρχή του πλήρους ανταγωνισμού. Παρακαλούμε δείτε την Σημείωση 25 των Οικονομικών Καταστάσεων για στοιχεία των συναλλαγών αυτών.

Κηφισιά, 29 Αυγούστου 2013

Εκ μέρους του Δ.Σ.

Ευθύμιος Μπουλούτας
Διευθύνων Σύμβουλος

MARFIN
INVESTMENT GROUP

Δ. ΕΝΔΙΑΜΕΣΕΣ ΕΞΑΜΗΝΙΑΙΕΣ ΣΥΝΟΠΤΙΚΕΣ ΕΤΑΙΡΙΚΕΣ ΚΑΙ ΕΝΟΠΟΙΗΜΕΝΕΣ ΟΙΚΟΝΟΜΙΚΕΣ ΚΑΤΑΣΤΑΣΕΙΣ ΓΙΑ ΤΗΝ ΠΕΡΙΟΔΟ ΠΟΥ ΕΛΗΞΕ ΤΗΝ 30Η ΙΟΥΝΙΟΥ 2013

**Σύμφωνα με τα Διεθνή Πρότυπα Χρηματοοικονομικής Αναφοράς
όπως αυτά έχουν υιοθετηθεί από την Ευρωπαϊκή Ένωση και ειδικότερα
σύμφωνα με το ΔΛΠ 34**

(ποσά σε χιλιάδες € εκτός αν αναφέρεται διαφορετικά)

Οι συνημμένες εξαμηνιαίες συνοπτικές Οικονομικές Καταστάσεις του Ομίλου και της Εταιρείας εγκρίθηκαν από το Διοικητικό Συμβούλιο της MARFIN INVESTMENT GROUP Α.Ε. ΣΥΜΜΕΤΟΧΩΝ την 29/08/2013 και έχουν δημοσιοποιηθεί με την ανάρτησή τους στο διαδίκτυο, στη διεύθυνση www.marfininvestmentgroup.com καθώς και στο διαδικτυακό χώρο του Χ.Α. όπου και θα παραμείνουν στη διάθεση του επενδυτικού κοινού για χρονικό διάστημα τουλάχιστον πέντε (5) ετών από την ημερομηνία σύνταξης και δημοσιοποίησής τους.

Επισημαίνεται ότι τα δημοσιοποιηθέντα στον Τύπο συνοπτικά οικονομικά στοιχεία και πληροφορίες που προκύπτουν από τις ενδιάμεσες συνοπτικές Οικονομικές Καταστάσεις, στοχεύουν στο να παράσχουν στον αναγνώστη μία γενική ενημέρωση για την οικονομική κατάσταση και τα αποτελέσματα της Εταιρείας και του Ομίλου, αλλά δεν παρέχουν ολοκληρωμένη εικόνα της οικονομικής θέσης, των χρηματοοικονομικών επιδόσεων και των ταμειακών ροών της Εταιρείας και του Ομίλου, σύμφωνα με τα Διεθνή Πρότυπα Χρηματοοικονομικής Αναφοράς.

I. ΕΝΔΙΑΜΕΣΕΣ ΣΥΝΟΠΤΙΚΕΣ ΟΙΚΟΝΟΜΙΚΕΣ ΚΑΤΑΣΤΑΣΕΙΣ ΓΙΑ ΤΗΝ ΕΞΑΜΗΝΙΑΙΑ ΠΕΡΙΟΔΟ ΠΟΥ ΕΛΗΞΕ ΤΗΝ 30/06/2013

ΕΝΟΠΟΙΗΜΕΝΗ ΣΥΝΟΠΤΙΚΗ ΚΑΤΑΣΤΑΣΗ ΑΠΟΤΕΛΕΣΜΑΤΩΝ (01/01-30/06/2013)

Ποσά σε € '000	Σημ.	Ο ΟΜΙΛΟΣ			
		01/01- 30/06/2013	01/01-30/06/2012 (Αναμορφωμένη)	01/04- 30/06/2013	01/04-30/06/2012 (Αναμορφωμένη)
Πωλήσεις	19	581.316	603.273	313.227	323.264
Κόστος πωληθέντων	20	(482.986)	(500.574)	(248.965)	(255.886)
Μικτό κέρδος		98.330	102.699	64.262	67.378
Έξοδα διοίκησης	20	(57.666)	(61.021)	(29.279)	(31.327)
Έξοδα διάθεσης	20	(91.467)	(112.979)	(47.963)	(59.650)
Λοιπά έσοδα εκμετάλλευσης		15.307	17.844	7.805	9.429
Λοιπά έξοδα εκμετάλλευσης		(5.329)	(3.625)	(3.380)	(1.357)
Λοιπά χρηματοοικονομικά αποτελέσματα	21	267	(823.422)	908	(823.058)
Χρηματοοικονομικά έξοδα		(53.259)	(59.082)	(26.878)	(29.331)
Χρηματοοικονομικά έσοδα		3.311	4.162	1.644	1.985
Ζημιές από συγγενείς επιχειρήσεις ενοποιούμενες με τη μέθοδο της καθαρής θέσης		(1.630)	(4.369)	(193)	(3.006)
Ζημιές προ φόρων από συνεχιζόμενες δραστηριότητες		(92.136)	(939.793)	(33.074)	(868.937)
Φόρος εισοδήματος	22	(37.953)	(2.514)	(3.646)	(2.088)
Ζημιές περιόδου μετά φόρων από συνεχιζόμενες δραστηριότητες		(130.089)	(942.307)	(36.720)	(871.025)
Ζημιές περιόδου μετά από φόρους από διακοπείσες δραστηριότητες	7	(24.454)	(32.535)	(2.266)	(13.852)
Ζημιές περιόδου μετά φόρων		(154.543)	(974.842)	(38.986)	(884.877)
Κατανεμημένα σε:					
Ιδιοκτήτες της μητρικής		(139.657)	(960.498)	(35.366)	(878.764)
- από συνεχιζόμενες δραστηριότητες		(116.838)	(928.319)	(33.179)	(865.019)
- από διακοπείσες δραστηριότητες		(22.819)	(32.179)	(2.187)	(13.745)
Μη ελέγχουσες συμμετοχές		(14.886)	(14.344)	(3.620)	(6.113)
- από συνεχιζόμενες δραστηριότητες		(13.251)	(13.988)	(3.541)	(6.006)
- από διακοπείσες δραστηριότητες		(1.635)	(356)	(79)	(107)
Ζημιές ανά μετοχή (€ / μετοχή) :					
Βασικές ζημιές ανά μετοχή	23	(0,1813)	(1,2469)	(0,0459)	(1,1408)
- Βασικές ζημιές ανά μετοχή από συνεχιζόμενες δραστηριότητες		(0,1517)	(1,2051)	(0,0431)	(1,1229)
- Βασικές ζημιές ανά μετοχή από διακοπείσες δραστηριότητες		(0,0296)	(0,0418)	(0,0028)	(0,0179)
Μειωμένες ζημιές ανά μετοχή	23	(0,1449)	(1,0508)	(0,0344)	(0,9652)
- Μειωμένες ζημιές ανά μετοχή από συνεχιζόμενες δραστηριότητες		(0,1197)	(1,0153)	(0,0320)	(0,9500)
- Μειωμένες ζημιές ανά μετοχή από διακοπείσες δραστηριότητες		(0,0252)	(0,0355)	(0,0024)	(0,0152)

Οι συνοδευτικές σημειώσεις αποτελούν αναπόσπαστο μέρος των ενδιάμεσων συνοπτικών εξαμηνιαίων Οικονομικών Καταστάσεων

Σημείωση:

- Τα ποσά της συγκριτικής περιόδου αναπροσαρμόστηκαν λόγω του αναθεωρημένου ΔΛΠ 19 «Παροχές σε εργαζομένους» (βλ. σημείωση 15).
- Τα αποτελέσματα των διακοπεισών δραστηριοτήτων περιλαμβάνονται διακριτά και αναλύονται σε ξεχωριστή σημείωση (βλ. σημείωση 7), σύμφωνα με τις απαιτήσεις του ΔΠΧΑ 5 «Μη κυκλοφορούντα στοιχεία του ενεργητικού κατεχόμενα προς πώληση και διακοπείσες δραστηριότητες».

ΕΤΑΙΡΙΚΗ ΣΥΝΟΠΤΙΚΗ ΚΑΤΑΣΤΑΣΗ ΑΠΟΤΕΛΕΣΜΑΤΩΝ (01/01-30/06/2013)

Ποσά σε € '000	Σημ.	Η ΕΤΑΙΡΕΙΑ			
		01/01-30/06/2013	01/01-30/06/2012	01/04-30/06/2013	01/04-30/06/2012
(Έξοδα) / Έσοδα από συμμετοχές και χρημ/κά στοιχεία επενδυτικού χαρτοφυλακίου	21	(192.316)	(903.174)	(192.604)	(904.025)
Έξοδα χρημ/κών στοιχείων σε εύλογη αξία μέσω αποτελεσμάτων		1.417	(11.407)	480	(11.073)
Λοιπά έσοδα εκμετάλλευσης		16	-	-	-
Σύνολο λειτουργικών εσόδων		(190.883)	(914.581)	(192.124)	(915.098)
Παροχές & προμήθειες τρίτων		(1.306)	(1.010)	(763)	(588)
Παροχές προσωπικού		(2.581)	(2.513)	(1.314)	(1.306)
Αποσβέσεις		(263)	(337)	(131)	(170)
Λοιπά έξοδα εκμετάλλευσης		(3.006)	(2.374)	(1.490)	(1.195)
Σύνολο λειτουργικών εξόδων		(7.156)	(6.234)	(3.698)	(3.259)
Χρηματοοικονομικά έσοδα		2.478	2.879	1.265	1.342
Χρηματοοικονομικά έξοδα		(13.220)	(16.287)	(6.631)	(8.144)
Ζημιές περιόδου προ φόρων		(208.781)	(934.223)	(201.188)	(925.159)
Φόρος εισοδήματος		-	-	-	-
Ζημιές περιόδου μετά φόρων		(208.781)	(934.223)	(201.188)	(925.159)
Ζημιές ανά μετοχή (€ / μετοχή) :					
- Βασικές	23	(0,2710)	(1,2128)	(0,2611)	(1,2010)
- Μειωμένες	23	(0,2212)	(1,0218)	(0,2174)	(1,0164)

Οι συνοδευτικές σημειώσεις αποτελούν αναπόσπαστο μέρος των ενδιάμεσων συνοπτικών εξαμηνιαίων Οικονομικών Καταστάσεων

ΕΝΟΠΟΙΗΜΕΝΗ ΣΥΝΟΠΤΙΚΗ ΚΑΤΑΣΤΑΣΗ ΣΥΝΟΛΙΚΩΝ ΕΣΟΔΩΝ (01/01-30/06/2013)

		Ο ΟΜΙΛΟΣ			
Ποσά σε € '000	Σημ.	01/01-30/06/2013	01/01-30/06/2012 (Αναμορφωμένη)	01/04-30/06/2013	01/04-30/06/2012 (Αναμορφωμένη)
Καθαρές ζημιές περιόδου μετά από φόρους (από συνεχιζόμενες και διακοπείσες δραστηριότητες)		(154.543)	(974.842)	(38.986)	(884.877)
Λοιπά συνολικά έσοδα:					
Ποσά που δεν αναταξινομούνται στην Κατάσταση Αποτελεσμάτων σε μεταγενέστερες περιόδους					
Επανεκτίμηση υποχρεώσεων παροχών προσωπικού		(955)	2.918	14	1.488
Αναβαλλόμενος φόρος επί της επανεκτίμησης της υποχρέωσης παροχών προσωπικού	24	159	(565)	(2)	(289)
Αναβαλλόμενοι φόροι επί της επανεκτίμησης της υποχρέωσης παροχών προσωπικού λόγω της μεταβολής στον φορολογικό συντελεστή	24	(322)	-	-	-
		(1.118)	2.353	12	1.199
Ποσά που αναταξινομούνται στην Κατάσταση Αποτελεσμάτων σε μεταγενέστερες περιόδους					
Αντιστάθμιση ταμειακών ροών :					
- κέρδη/(ζημιές) τρέχουσας περιόδου		(887)	(3.213)	(915)	(2.280)
- αναταξινόμηση στα αποτελέσματα περιόδου		2.381	(3.447)	1.652	(2.628)
Διαθέσιμα προς πώληση χρηματοοικονομικά στοιχεία του ενεργητικού :					
- ζημιές τρέχουσας περιόδου		347	(32.659)	(27)	(23.335)
- αναταξινόμηση στα αποτελέσματα περιόδου		19	810.875	19	810.875
Συναλλαγματικές διαφορές μετατροπής επιχειρηματικών δραστηριοτήτων του εξωτερικού		(191)	(1.146)	(147)	401
Συναλλαγματικά κέρδη/(ζημιές) διάθεσης επιχειρηματικών δραστηριοτήτων εξωτερικού που αναταξινομήθηκαν στα αποτελέσματα περιόδου		-	(432)	-	(432)
Μερίδιο στα λοιπά συνολικά έσοδα των επενδύσεων που ενοποιούνται με τη μέθοδο της καθαρής θέσης :					
- κέρδη/(ζημιές) τρέχουσας περιόδου		505	126	736	12
Φόροι εισοδήματος σχετιζόμενοι με στοιχεία των λοιπών συνολικών εσόδων	24	(381)	888	(201)	539
		1.793	770.992	1.117	783.152
Λοιπά συνολικά έσοδα περιόδου μετά φόρων	24	675	773.345	1.129	784.351
Συγκεντρωτικά συνολικά έσοδα περιόδου μετά φόρων		(153.868)	(201.497)	(37.857)	(100.526)
Κατανεμημένα σε:					
Ιδιοκτήτες της μητρικής		(138.899)	(187.292)	(34.224)	(94.480)
Μη ελέγχουσες συμμετοχές		(14.969)	(14.205)	(3.633)	(6.046)

Οι συνοδευτικές σημειώσεις αποτελούν αναπόσπαστο μέρος των ενδιάμεσων συνοπτικών εξαμηνιαίων Οικονομικών Καταστάσεων

Σημείωση

- Τα ποσά της συγκριτικής περιόδου αναπροσαρμόστηκαν λόγω του αναθεωρημένου ΔΛΠ 19 «Παροχές σε εργαζομένους» (βλ. σημείωση 15).

ΕΤΑΙΡΙΚΗ ΣΥΝΟΠΤΙΚΗ ΚΑΤΑΣΤΑΣΗ ΣΥΝΟΛΙΚΩΝ ΕΣΟΔΩΝ (01/01-30/06/2013)

		Η ΕΤΑΙΡΕΙΑ			
Ποσά σε € '000	Σημ.	01/01-30/06/2013	01/01-30/06/2012	01/04-30/06/2013	01/04-30/06/2012
Ζημιές περιόδου μετά από φόρους		(208.781)	(934.223)	(201.188)	(925.159)
Λοιπά συνολικά έσοδα:					
Ποσά που δεν αναταξινομούνται στην Κατάσταση Αποτελεσμάτων σε μεταγενέστερες περιόδους					
Επανεκτίμηση υποχρεώσεων παροχών προσωπικού					
		(16)	-	-	-
		(16)	-	-	-
Ποσά που αναταξινομούνται στην Κατάσταση Αποτελεσμάτων σε μεταγενέστερες περιόδους					
Επενδύσεις σε θυγατρικές και συγγενείς:					
- κέρδη/(ζημιές) τρέχουσας περιόδου		(52.671)	(22.385)	(2.941)	(11.848)
- αναταξινόμηση στα αποτελέσματα περιόδου	21	192.318	(18)	192.318	(18)
Διαθέσιμα προς πώληση χρηματοοικονομικά στοιχεία του ενεργητικού :					
- κέρδη/(ζημιές) τρέχουσας περιόδου		-	(32.264)	-	(22.936)
- αναταξινόμηση στα αποτελέσματα περιόδου		-	810.866	-	810.866
		139.647	756.199	189.377	776.064
Λοιπά συνολικά έσοδα περιόδου μετά φόρων	24	139.631	756.199	189.377	776.064
Συγκεντρωτικά συνολικά έσοδα περιόδου μετά φόρων		(69.150)	(178.024)	(11.811)	(149.095)

Οι συνοδευτικές σημειώσεις αποτελούν αναπόσπαστο μέρος των ενδιάμεσων συνοπτικών εξαμηνιαίων Οικονομικών Καταστάσεων

Σημείωση

- Τα ποσά της συγκριτικής περιόδου αναπροσαρμόστηκαν λόγω του αναθεωρημένου ΔΛΠ 19 «Παροχές σε εργαζομένους» (βλ. σημείωση 15).

ΣΥΝΟΠΤΙΚΗ ΚΑΤΑΣΤΑΣΗ ΟΙΚΟΝΟΜΙΚΗΣ ΘΕΣΗΣ ΤΗΣ 30/06/2013

Ποσά σε € '000	Σημ.	Ο ΟΜΙΛΟΣ		Η ΕΤΑΙΡΕΙΑ	
		30/06/2013	31/12/2012 (Αναμορφωμένη)	30/06/2013	31/12/2012
ΕΝΕΡΓΗΤΙΚΟ					
Μη Κυκλοφορούντα Στοιχεία του Ενεργητικού					
Ενσώματα πάγια	9	1.389.227	1.486.804	2.420	2.690
Υπεραξία επιχείρησης		333.757	333.757	-	-
Άυλα στοιχεία ενεργητικού		542.392	544.943	11	11
Επενδύσεις σε θυγατρικές	10	-	-	1.504.954	1.555.500
Επενδύσεις σε συγγενείς		62.703	63.829	6.937	7.528
Επενδυτικό χαρτοφυλάκιο	11	16.380	26.502	-	9.474
Επενδύσεις σε ακίνητα		334.765	335.170	-	-
Λοιπά μη κυκλοφορούντα στοιχεία του ενεργητικού		9.504	9.791	22.318	15.765
Αναβαλλόμενες φορολογικές απαιτήσεις	12	138.820	131.663	112.189	112.189
Σύνολο		2.827.548	2.932.459	1.648.829	1.703.157
Κυκλοφορούντα Στοιχεία του Ενεργητικού					
Αποθέματα		76.053	79.305	-	-
Πελάτες και λοιπές εμπορικές απαιτήσεις		342.171	329.511	-	-
Λοιπά κυκλοφορούντα στοιχεία ενεργητικού	13	102.768	95.216	20.727	20.955
Εμπορικό χαρ/κιο και λοιπά χρημ/κά στοιχεία ενεργητικού σε εύλογη αξία μέσω αποτελεσμάτων		14.742	16.481	14.624	13.642
Ταμειακά διαθέσιμα, ταμειακά ισοδύναμα & δεσμευμένες καταθέσεις	14	177.272	216.585	100.369	113.831
Σύνολο		713.006	737.098	135.720	148.428
Μη κυκλοφορούντα στοιχεία του ενεργητικού κατεχόμενα προς πώληση	7	221.519	248.574	-	-
Σύνολο Ενεργητικού		3.762.073	3.918.131	1.784.549	1.851.585
ΙΔΙΑ ΚΕΦΑΛΑΙΑ & ΥΠΟΧΡΕΩΣΕΙΣ					
Ίδια Κεφάλαια					
Μετοχικό κεφάλαιο		231.099	231.099	231.099	231.099
Υπέρ το άρτιο		3.834.276	3.834.276	3.834.276	3.834.276
Αποθεματικά εύλογης αξίας		107.907	107.585	114.836	(24.811)
Λοιπά αποθεματικά		53.553	53.165	55.725	55.725
Αποτελέσματα εις νέον		(3.453.698)	(3.312.545)	(3.008.006)	(2.799.209)
Ποσά που αναγνωρίστηκαν απευθείας στα λοιπά συνολικά έσοδα (και σωρευτικά στα ίδια κεφάλαια) και σχετίζονται με μη κυκλοφορούντα στοιχεία του ενεργητικού κατεχόμενα προς πώληση	7	1.029	(14)	-	-
Ίδια Κεφάλαια Αποδιδόμενα στους Ιδιοκτήτες της Μητρικής		774.166	913.566	1.227.930	1.297.080
Μη ελέγχουσες συμμετοχές		137.939	153.511	-	-
Σύνολο Ιδίων Κεφαλαίων		912.105	1.067.077	1.227.930	1.297.080
Μακροπρόθεσμες Υποχρεώσεις					
Αναβαλλόμενες φορολογικές υποχρεώσεις	12	220.995	181.801	6.582	6.582
Υποχρεώσεις παροχών προσωπικού λόγω εξόδου από την υπηρεσία	15	25.852	24.252	105	82
Επιχορηγήσεις		11.297	8.231	-	-
Μακροπρόθεσμες δανειακές υποχρεώσεις	16	589.690	522.487	393.737	393.742
Μακροπρόθεσμες προβλέψεις	17	17.855	17.767	-	-
Λοιπές μακροπρόθεσμες υποχρεώσεις		82.893	80.779	15.211	12.915
Σύνολο		948.582	835.317	415.635	413.321
Βραχυπρόθεσμες Υποχρεώσεις					
Προμηθευτές και λοιπές υποχρεώσεις		228.446	228.394	-	-
Φόροι εισοδήματος πληρωτέοι		9.062	4.899	-	-
Βραχυπρόθεσμες δανειακές υποχρεώσεις	16	1.269.843	1.398.512	100.009	100.009
Παράγωγα χρημ/κά μέσα		-	1.477	-	-
Βραχυπρόθεσμες προβλέψεις	17	357	2.080	-	-
Λοιπές βραχυπρόθεσμες υποχρεώσεις	18	183.805	153.934	40.975	41.175
Σύνολο		1.691.513	1.789.296	140.984	141.184
Υποχρεώσεις άμεσα συνδεδεμένες με μη κυκλοφορούντα στοιχεία του ενεργητικού κατεχόμενα προς πώληση	7	209.873	226.441	-	-
Σύνολο Υποχρεώσεων		2.849.968	2.851.054	556.619	554.505
Σύνολο Ιδίων Κεφαλαίων και Υποχρεώσεων		3.762.073	3.918.131	1.784.549	1.851.585

Οι συνοδευτικές σημειώσεις αποτελούν αναπόσπαστο μέρος των ενδιάμεσων συνοπτικών εξαμηνιαίων Οικονομικών Καταστάσεων

Σημείωση

- Τα ποσά της συγκριτικής περιόδου αναπροσαρμόστηκαν λόγω του αναθεωρημένου ΔΛΠ 19 «Παροχές σε εργαζομένους» (βλ. σημείωση 15).

ΕΝΟΠΟΙΗΜΕΝΗ ΣΥΝΟΠΤΙΚΗ ΚΑΤΑΣΤΑΣΗ ΜΕΤΑΒΟΛΩΝ ΤΩΝ ΙΔΙΩΝ ΚΕΦΑΛΑΙΩΝ (01/01-30/06/2013)

Ποσά σε € '000	Σημ.	Αριθμός Μετοχών	Μετοχικό Κεφάλαιο	Υπέρ Το Άρτιο	Αποθ/κά Εύλογης Αξίας	Λοιπά Αποθ/κά	Κέρδη εις Νέον	Ίδ. Κεφάλαια Αποθιδ. στους Ιδιοκτήτες της Μητρικής	Μη ελέγχουσες συμμεγές	Σύνολο Ίδ. Κεφαλαίων
Υπόλοιπο την 01/01/2013 (Αναμορφωμένο)		770.328.883	231.099	3.834.276	107.571	53.165	(3.312.545)	913.566	153.511	1.067.077
Εκδόση μετοχικού κεφαλαίου		-	-	-	-	-	-	-	8	8
Μεταβολή (αύξηση/μείωση) ποσοστού μη ελεγχουσών συμμετοχών σε θυγατρικές		-	-	-	-	-	(503)	(503)	221	(282)
Μερίσματα σε μη ελέγχουσες συμμετοχές θυγατρικών εταιρειών		-	-	-	-	-	-	-	(478)	(478)
Μείωση μη ελεγχουσών συμμετοχών από πώληση ποσοστού θυγατρικών		-	-	-	-	2	-	2	(354)	(352)
Συναλλαγές με ιδιοκτήτες		-	-	-	-	2	(503)	(501)	(603)	(1.104)
Αποτελέσματα περιόδου		-	-	-	-	-	(139.657)	(139.657)	(14.886)	(154.543)
Λοιπά συνολικά έσοδα:										
Αντιστάθμιση ταμειακών ροών		-	-	-	(815)	-	-	(815)	(72)	(887)
- ζημιές τρέχουσας περιόδου		-	-	-	2.192	-	-	2.192	189	2.381
- αναταξινόμηση στα αποτελέσματα		-	-	-	-	-	-	-	-	-
Διαθέσιμα προς πώληση χρηματοοικονομικά στοιχεία ενεργητικού		-	-	-	321	-	-	321	26	347
- ζημιές τρέχουσας περιόδου		-	-	-	19	-	-	19	-	19
- αναταξινόμηση στα αποτελέσματα		-	-	-	-	-	-	-	-	-
Συναλλαγματικές διαφορές μετατροπής επιχειρηματικών δραστηριοτήτων εξωτερικού		-	-	-	-	(119)	-	(119)	(72)	(191)
Επανεκτίμηση υποχρεώσεων παροχών προσωπικού		-	-	-	-	-	(858)	(858)	(97)	(955)
Μερίδιο στα λοιπά συνολικά έσοδα των επενδύσεων που ενοποιούνται με τη μέθοδο της καθαρής θέσης		-	-	-	-	505	-	505	-	505
Αναβαλλόμενος φόρος επί της επανεκτίμησης της υποχρέωσης παροχών προσωπικού	24	-	-	-	-	-	143	143	16	159
Αναβαλλόμενοι φόροι επί της επανεκτίμησης της υποχρέωσης παροχών προσωπικού λόγω της μεταβολής στον φορολογικό συντελεστή	24	-	-	-	-	-	(278)	(278)	(44)	(322)
Φόροι εισοδήματος σχετιζόμενοι με στοιχεία των λοιπών συνολικών εσόδων	24	-	-	-	(352)	-	-	(352)	(29)	(381)
Λοιπά συνολικά έσοδα περιόδου μετά από φόρους	24	-	-	-	1.365	386	(993)	758	(83)	675
Συγκεντρωτικά συνολικά έσοδα περιόδου μετά φόρων		-	-	-	1.365	386	(140.650)	(138.899)	(14.969)	(153.868)
Υπόλοιπο την 30/06/2013		770.328.883	231.099	3.834.276	108.936	53.553	(3.453.698)	774.166	137.939	912.105

Οι συνοδευτικές σημειώσεις αποτελούν αναπόσπαστο μέρος των ενδιάμεσων συνοπτικών εξαμηνιαίων Οικονομικών Καταστάσεων

Σημείωση

- Τα ποσά της συγκριτικής περιόδου αναπροσαρμόστηκαν λόγω του αναθεωρημένου ΔΛΠ 19 «Παροχές σε εργαζομένους» (βλ. σημείωση 15).

ΕΝΟΠΟΙΗΜΕΝΗ ΣΥΝΟΠΤΙΚΗ ΚΑΤΑΣΤΑΣΗ ΜΕΤΑΒΟΛΩΝ ΤΩΝ ΙΔΙΩΝ ΚΕΦΑΛΑΙΩΝ (01/01-30/06/2012)

Ποσά σε € '000	Σημ.	Αριθμός Μετοχών	Μετοχικό Κεφάλαιο	Υπέρ Το Άρτιο	Αποθ/κά Εύλογης Αξίας	Λοιπά Αποθ/κά	Κέρδη εις Νέον	Ίδ. Κεφάλαια Αποθιδ. στους Ιδιοκτήτες της Μητρικής	Μη ελέγχουσες συμμετχές	Σύνολο Ίδ. Κεφαλαίων
Υπόλοιπο την 01/01/2012 (Αναμορφωμένο)		770.328.185	415.977	3.649.396	(671.043)	55.044	(2.011.680)	1.437.694	236.659	1.674.353
Μείωση μετοχικού κεφαλαίου		-	-	-	-	-	-	-	(60)	(60)
Αύξηση μετοχικού κεφαλαίου από μετατροπή ομολογιών μετατρέψιμου ομολογιακού δανείου		698	1	1	-	-	-	2	-	2
Μεταβολή (αύξηση/μείωση) ποσοστού μη ελεγχουσών συμμετοχών σε θυγατρικές Μερίσματα σε ιδιοκτήτες μη ελεγχουσών συμμετχών θυγατρικών εταιρειών		-	-	-	-	-	(6.409)	(6.409)	8.499	2.090
Συναλλαγές με ιδιοκτήτες		698	1	1	-	-	(6.409)	(6.407)	6.450	43
Αποτέλεσμα περιόδου		-	-	-	-	-	(960.498)	(960.498)	(14.344)	(974.842)
Λοιπά συνολικά έσοδα:										
Αντιστάθμιση ταμειακών ροών										
- ζημιές τρέχουσας περιόδου		-	-	-	(2.928)	-	-	(2.928)	(285)	(3.213)
- αναταξινόμηση στα αποτελέσματα		-	-	-	(3.531)	-	-	(3.531)	84	(3.447)
Διαθέσιμα προς πώληση χρηματοοικονομικά στοιχεία ενεργητικού										
- ζημιές τρέχουσας περιόδου		-	-	-	(32.625)	-	-	(32.625)	(34)	(32.659)
- αναταξινόμηση στα αποτελέσματα		-	-	-	810.870	-	-	810.870	5	810.875
Συναλλαγματικές διαφορές μετατροπής επιχειρηματικών δραστηριοτήτων εξωτερικού		-	-	-	-	(1.173)	-	(1.173)	27	(1.146)
Συναλλαγματικά κέρδη/(ζημιές) διάθεσης επιχειρηματικών δραστηριοτήτων εξωτερικού που αναγνωρίζονται στα κέρδη ή στις ζημιές της περιόδου		-	-	-	-	(432)	-	(432)	-	(432)
Επανεκτίμηση υποχρεώσεων παροχών προσωπικού		-	-	-	-	-	2.481	2.481	437	2.918
Μερίδιο στα λοιπά συνολικά έσοδα των επενδύσεων που ενοποιούνται με τη μέθοδο της καθαρής θέσης		-	-	-	-	126	-	126	-	126
Αναβαλλόμενος φόρος επί της επανεκτίμησης της υποχρέωσης παροχών προσωπικού	24	-	-	-	-	-	(480)	(480)	(85)	(565)
Φόροι εισοδήματος σχετιζόμενοι με στοιχεία των λοιπών συνολικών εσόδων	24	-	-	-	898	-	-	898	(10)	888
Λοιπά συνολικά έσοδα περιόδου μετά από φόρους	24	-	-	-	772.684	(1.479)	2.001	773.206	139	773.345
Συγκεντρωτικά συνολικά έσοδα περιόδου μετά φόρων		-	-	-	772.684	(1.479)	(958.497)	(187.292)	(14.205)	(201.497)
Υπόλοιπο την 30/06/2012 (Αναμορφωμένο)		770.328.883	415.978	3.649.397	101.641	53.565	(2.976.586)	1.243.995	228.904	1.472.899

Οι συνοδευτικές σημειώσεις αποτελούν αναπόσπαστο μέρος των ενδιάμεσων συνοπτικών εξαμηνιαίων Οικονομικών Καταστάσεων

Σημείωση

- Τα ποσά της συγκριτικής περιόδου αναπροσαρμόστηκαν λόγω του αναθεωρημένου ΔΛΠ 19 «Παροχές σε εργαζομένους» (βλ. σημείωση 15).

ΕΤΑΙΡΙΚΗ ΣΥΝΟΠΤΙΚΗ ΚΑΤΑΣΤΑΣΗ ΜΕΤΑΒΟΛΩΝ ΤΩΝ ΙΔΙΩΝ ΚΕΦΑΛΑΙΩΝ (01/01-30/06/2013)

Ποσά σε € '000	Σημ.	Αριθμός Μετοχών	Μετοχικό Κεφάλαιο	Υπέρ Το Άρτιο	Αποθ/κά Εύλογης Αξίας	Λοιπά Αποθ/κά	Κέρδη εις Νέον	Σύνολο Ιδ. Κεφαλαίων
Υπόλοιπο την 01/01/2013		770.328.883	231.099	3.834.276	(24.811)	55.725	(2.799.209)	1.297.080
Συναλλαγές με ιδιοκτήτες		-	-	-	-	-	-	-
Αποτέλεσμα περιόδου		-	-	-	-	-	(208.781)	(208.781)
Λοιπά συνολικά έσοδα:								
Επενδύσεις σε θυγατρικές και συγγενείς:								
- ζημιές τρέχουσας περιόδου		-	-	-	(52.671)	-	-	(52.671)
- ανατιξινόμηση στα αποτελέσματα		-	-	-	192.318	-	-	192.318
Επανεκτίμηση υποχρεώσεων παροχών προσωπικού		-	-	-	-	-	(16)	(16)
Λοιπά συνολικά έσοδα περιόδου μετά από φόρους	24	-	-	-	139.647	-	(16)	139.631
Συγκεντρωτικά συνολικά έσοδα περιόδου μετά φόρων		-	-	-	139.647	-	(208.797)	(69.150)
Υπόλοιπο την 30/06/2013		770.328.883	231.099	3.834.276	114.836	55.725	(3.008.006)	1.227.930

Οι συνοδευτικές σημειώσεις αποτελούν αναπόσπαστο μέρος των ενδιάμεσων συνοπτικών εξαμηνιαίων Οικονομικών Καταστάσεων

ΕΤΑΙΡΙΚΗ ΣΥΝΟΠΤΙΚΗ ΚΑΤΑΣΤΑΣΗ ΜΕΤΑΒΟΛΩΝ ΤΩΝ ΙΔΙΩΝ ΚΕΦΑΛΑΙΩΝ (01/01-30/06/2012)

Ποσά σε € '000	Σημ.	Αριθμός Μετοχών	Μετοχικό Κεφάλαιο	Υπέρ Το Άρτιο	Αποθ/κά Εύλογης Αξίας	Λοιπά Αποθ/κά	Κέρδη εις Νέων	Σύνολο Ιδ. Κεφαλαίων
Υπόλοιπο την 01/01/2012		770.328.185	415.977	3.649.396	(883.561)	55.725	(1.497.104)	1.740.433
Αύξηση μετοχικού κεφαλαίου από μετατροπή ομολογιών μετατρέψιμου ομολογιακού δανείου		698	1	1	-	-	-	2
Συναλλαγές με ιδιοκτήτες		698	1	1	-	-	-	2
Αποτέλεσμα περιόδου		-	-	-	-	-	(934.223)	(934.223)
Λοιπά συνολικά έσοδα:								
Επενδύσεις σε θυγατρικές και συγγενείς:								
- ζημιές τρέχουσας περιόδου		-	-	-	(22.385)	-	-	(22.385)
- αναταξινόμηση στα αποτελέσματα		-	-	-	(18)	-	-	(18)
Διαθέσιμα προς πώληση χρηματοοικονομικά στοιχεία ενεργητικού :								
- ζημιές τρέχουσας περιόδου		-	-	-	(32.264)	-	-	(32.264)
- αναταξινόμηση στα αποτελέσματα		-	-	-	810.866	-	-	810.866
Φόροι εισοδήματος σχετιζόμενοι με στοιχεία των λοιπών συνολικών εσόδων	24	-	-	-	-	-	-	-
Λοιπά συνολικά έσοδα περιόδου μετά από φόρους	24	-	-	-	756.199	-	-	756.199
Συγκεντρωτικά συνολικά έσοδα περιόδου μετά φόρων		-	-	-	756.199	-	(934.223)	(178.024)
Υπόλοιπο την 30/06/2012		770.328.883	415.978	3.649.397	(127.362)	55.725	(2.431.327)	1.562.411

Οι συνοδευτικές σημειώσεις αποτελούν αναπόσπαστο μέρος των ενδιάμεσων συνοπτικών εξαμηνιαίων Οικονομικών Καταστάσεων

ΣΥΝΟΠΤΙΚΗ ΚΑΤΑΣΤΑΣΗ ΤΩΝ ΤΑΜΕΙΑΚΩΝ ΡΟΩΝ (01/01-30/06/2013)

Ποσά σε € '000

	Ο ΟΜΙΛΟΣ		Η ΕΤΑΙΡΕΙΑ	
	01/01-30/06/2013	01/01-30/06/2012 (Αναμορφωμένη)	01/01-30/06/2013	01/01-30/06/2012
Ταμειακές ροές από λειτουργικές δραστηριότητες				
Ζημιές περιόδου προ φόρων από συνεχιζόμενες δραστηριότητες	(92.136)	(939.793)	(208.781)	(934.223)
Προσαρμογές στα κέρδη	99.982	935.704	201.933	929.547
Ταμ. Ροές από λειτ/κές δραστ/τες πριν τις μεταβολές του κεφ. κίνησης	7.846	(4.089)	(6.848)	(4.676)
Μεταβολές κεφαλαίου κίνησης				
(Αύξηση) / μείωση αποθεμάτων	3.002	2.293	-	-
(Αύξηση) / μείωση απαιτήσεων	(9.562)	(76.141)	10.224	(1.403)
Αύξηση / (μείωση) υποχρεώσεων	3.128	66.871	(206)	(1.337)
Αύξηση / (μείωση) εμπορικού χαρτοφυλακίου	-	-	294	396
	(3.432)	(6.977)	10.312	(2.344)
Ταμειακές ροές από λειτουργικές δραστηριότητες	4.414	(11.066)	3.464	(7.020)
Καταβληθέντες τόκοι	(38.461)	(47.648)	(10.735)	(12.334)
Καταβληθείς φόρος εισοδήματος	(1.170)	(3.385)	-	-
Καθαρές ταμειακές ροές από λειτουργικές δραστηριότητες από συνεχιζόμενες δραστηριότητες	(35.217)	(62.099)	(7.271)	(19.354)
Καθαρές ταμειακές ροές από λειτουργικές δραστηριότητες από διακοπείσες δραστηριότητες	(2.498)	(11.579)	-	-
Καθαρές ταμειακές ροές από λειτουργικές δραστηριότητες	(37.715)	(73.678)	(7.271)	(19.354)
Ταμειακές ροές από επενδυτικές δραστηριότητες				
Αγορές ενσώματων παγίων	(9.932)	(22.150)	(17)	(140)
Αγορές ασώματων παγίων	(2.254)	(2.477)	(2)	(9)
Αγορές επενδύσεων σε ακίνητα	(750)	(407)	-	-
Πωλήσεις ενσώματων και άυλων παγίων	55.487	1.427	3	-
Μερίσματα εισπραχθέντα	777	-	-	-
Επενδύσεις εμπορικού χαρτ/κίου και χρημ/κών στοιχείων ενεργητικού σε εύλογη αξία μέσω αποτελεσμάτων	3.080	(604)	-	-
Διακανονισμός παραγώνων χρηματοοικονομικών στοιχείων	-	(209)	-	-
Επενδύσεις σε θυγατρικές και συγγενείς	(1.166)	21.259	(1.535)	(39.818)
Επενδύσεις σε χρημ/κά στοιχεία επενδυτικού χαρτοφυλακίου	10.322	-	9.476	-
Τόκοι που εισπράχθηκαν	3.253	4.582	2.355	3.020
Δάνεια χορηγηθέντα σε συνδεδεμένα μέρη	(7.500)	-	(17.637)	-
Εισπράξεις από χορηγηθέντα δάνεια σε συνδεδεμένα μέρη	500	-	1.235	-
Εισπράξεις επιχορηγήσεων	4.544	1.192	-	-
Καθαρές ταμειακές ροές από επενδυτικές δραστηριότητες από συνεχιζόμενες δραστηριότητες	56.361	2.613	(6.122)	(36.947)
Καθαρές ταμειακές ροές από επενδυτικές δραστηριότητες από διακοπείσες δραστηριότητες	(226)	(8.226)	-	-
Καθαρές ταμειακές ροές από επενδυτικές δραστηριότητες	56.135	(5.613)	(6.122)	(36.947)
Ταμειακές ροές από χρηματοδοτικές δραστηριότητες				
Έκδοση κοινών μετοχών θυγατρικής	9	2.565	-	-
Δάνεια αναληφθέντα	9.831	47.555	-	-
Δάνεια πληρωθέντα	(66.611)	(48.806)	-	-
Εισροές/(εκροές) από μεταβολές ποσοστών σε υφιστάμενες θυγατρικές	(222)	-	-	-
Πληρωμές για μείωση μετοχικού κεφαλαίου σε ιδιοκτήτες της μητρικής	(47)	(1)	(47)	(1)
Μερίσματα πληρωθέντα σε ιδιοκτήτες της μητρικής	(914)	(1)	(137)	(1)
Πληρωμές για μείωση μετοχικού κεφαλαίου σε μη ελέγχουσες συμμετοχές θυγατρικών	-	(60)	-	-
Μερίσματα πληρωθέντα σε μη ελέγχουσες συμμετοχές	(887)	(1.380)	-	-
Εξοφλήσεις υποχρεώσεων από χρηματοδοτικές μισθώσεις	(298)	(612)	(5)	(4)
Καθαρές Ταμειακές ροές από χρηματοδοτικές δραστηριότητες από συνεχιζόμενες δραστηριότητες	(59.139)	(740)	(189)	(6)
Καθαρές Ταμειακές ροές από χρηματοδοτικές δραστηριότητες από διακοπείσες δραστηριότητες	2.424	(24.435)	-	-
Καθαρές Ταμειακές ροές από χρηματοδοτικές δραστηριότητες	(56.715)	(25.175)	(189)	(6)
Καθαρή (μείωση)/ αύξηση στα ταμειακά διαθέσιμα, ταμειακά ισοδύναμα και δεσμευμένες καταθέσεις	(38.295)	(104.466)	(13.582)	(56.307)
Ταμειακά διαθέσιμα, ταμειακά ισοδύναμα και δεσμευμένες καταθέσεις στην αρχή της περιόδου	241.692	361.567	113.831	148.733
Συναλλαγματικές διαφορές στα ταμειακά διαθέσιμα, ταμειακά ισοδύναμα και δεσμευμένες καταθέσεις από συνεχιζόμενες δραστηριότητες	(22)	98	120	(16)
Συναλλαγματικές διαφορές στα ταμειακά διαθέσιμα, ταμειακά ισοδύναμα και δεσμευμένες καταθέσεις από διακοπείσες δραστηριότητες	-	340	-	-
Ταμειακά διαθέσιμα, ταμειακά ισοδύναμα και δεσμευμένες καταθέσεις στο τέλος της περιόδου	203.375	257.539	100.369	92.410

Οι συνοδευτικές σημειώσεις αποτελούν αναπόσπαστο μέρος των ενδιάμεσων συνοπτικών εξαμηνιαίων Οικονομικών Καταστάσεων

Οι προσαρμογές στα κέρδη αναλύονται ως ακολούθως:

Ποσά σε € '000	Σημ.	Ο ΟΜΙΛΟΣ		Η ΕΤΑΙΡΕΙΑ	
		01/01- 30/06/2013	01/01-30/06/2012 (Αναμορφωμένη)	01/01- 30/06/2013	01/01- 30/06/2012
Προσαρμογές για:					
Απόσβεση ενσώματων/ύλων περιουσιακών στοιχείων		44.802	49.450	263	337
Μεταβολές στις υποχρεώσεις λόγω συνταξιοδότησης του προσωπικού		1.423	1.990	9	30
Προβλέψεις		3.764	3.606	-	-
Απομείωση στοιχείων ενεργητικού	21	206	821.728	192.318	915.047
(Κέρδη)/ζημιές εύλογης αξίας επενδύσεων σε ακίνητα		1.018	471	-	-
Μη πραγματοποιηθέντα κέρδη/(ζημιές) από συναλλαγματικές διαφορές		573	257	(142)	46
(Κέρδη)/ ζημιές από την πώληση ενσώματων & ύλων παγίων		(312)	(623)	4	-
(Κέρδη)/ζημιές εύλογης αξίας άλλων χρημ/κών στοιχείων μέσω αποτελεσμάτων και εμπορικού χαρτοφυλακίου		(1.195)	1.693	(1.275)	1.327
Μερίδιο καθαρών (κερδών) / ζημιών από συγγενείς που ενοποιούνται με τη μέθοδο της καθαρής θέσης		1.630	4.369	-	-
(Κέρδη)/ζημιές από πώληση χρημ/κών στοιχείων επενδυτικού χαρτοφυλακίου		58	4	-	-
(Κέρδη)/ζημιές από πώληση χρημ/κών στοιχείων σε εύλογη αξία μέσω αποτελεσμάτων και εμπορικού χαρτοφυλακίου		(21)	34	-	-
(Κέρδη)/ζημιές από πώληση μεριδίου θυγατρικών/συγγενών		114	-	-	-
Κέρδη/ (ζημιές) από πώληση συγγενών		-	-	-	8
Πιστωτικοί τόκοι και συναφή έσοδα		(3.311)	(4.162)	(2.478)	(2.879)
Χρεωστικοί τόκοι και συναφή έξοδα		52.770	58.810	13.218	16.282
(Κέρδη)/ζημιές εύλογης αξίας αντιστ/νων ΔΠΠ χρημ/κών στοιχείων		(2)	(651)	(2)	(651)
Αποσβέσεις επιχορηγήσεων		(534)	(462)	-	-
Έσοδα από χρησιμοποίηση προβλέψεων προηγούμενων χρήσεων		(1.041)	(1.007)	-	-
Μη ταμειακά έξοδα		40	197	18	-
Σύνολο		99.982	935.704	201.933	929.547

Οι συνοδευτικές σημειώσεις αποτελούν αναπόσπαστο μέρος των ενδιάμεσων συνοπτικών εξαμηνιαίων Οικονομικών Καταστάσεων

Η συμφωνία των ταμειακών διαθεσίμων, ταμειακών ισοδυνάμων και δεσμευμένων καταθέσεων της Ενοποιημένης Κατάστασης των Ταμειακών Ροών με τα αντίστοιχα κονδύλια της ενοποιημένης Κατάστασης Οικονομικής Θέσης έχει ως εξής:

	Σημ.	30/06/2013	30/06/2012
Ταμειακά διαθέσιμα, ταμειακά ισοδύναμα και δεσμευμένες καταθέσεις Κατάστασης Οικονομικής Θέσης	14	177.272	257.539
Ταμειακά διαθέσιμα, ταμειακά ισοδύναμα και δεσμευμένες καταθέσεις ομάδων διάθεσης κατεχόμενων προς πώληση	7.6	26.103	-
Σύνολο ταμειακών διαθεσίμων, ταμειακών ισοδυνάμων και δεσμευμένων καταθέσεων στην Ενοποιημένη Κατάσταση Ταμειακών Ροών		203.375	257.539

Σημείωση

- Τα ποσά της συγκριτικής περιόδου αναπροσαρμόστηκαν λόγω του αναθεωρημένου ΔΛΠ 19 «Παροχές σε εργαζομένους» (βλ. σημείωση 15).

**II. ΣΗΜΕΙΩΣΕΙΣ ΕΠΙ ΤΩΝ ΕΝΔΙΑΜΕΣΩΝ ΕΞΑΜΗΝΙΑΙΩΝ ΣΥΝΟΠΤΙΚΩΝ
ΟΙΚΟΝΟΜΙΚΩΝ ΚΑΤΑΣΤΑΣΕΩΝ****1. ΓΕΝΙΚΕΣ ΠΛΗΡΟΦΟΡΙΕΣ ΓΙΑ ΤΟΝ ΟΜΙΛΟ**

Οι Οικονομικές Καταστάσεις του Ομίλου και της Εταιρείας έχουν συνταχθεί σύμφωνα με τα Διεθνή Πρότυπα Χρηματοοικονομικής Αναφοράς, όπως αυτά έχουν εκδοθεί από την Επιτροπή Διεθνών Λογιστικών Προτύπων και έχουν υιοθετηθεί από την Ευρωπαϊκή Ένωση.

Η Εταιρεία «MARFIN INVESTMENT GROUP ΑΝΩΝΥΜΟΣ ΕΤΑΙΡΕΙΑ ΣΥΜΜΕΤΟΧΩΝ» με διακριτικό τίτλο MARFIN INVESTMENT GROUP (MIG), εδρεύει στην Ελλάδα στον δήμο Κηφισιάς Αττικής. Η διάρκεια της Εταιρείας είναι 100 χρόνια από τη σύστασή της και μπορεί να παραταθεί με απόφαση της Γενικής Συνέλευσης.

Η MIG λειτουργεί ως ανώνυμη εταιρεία συμμετοχών σύμφωνα με την ελληνική νομοθεσία και ειδικότερα τις διατάξεις του Κ.Ν. 2190/1920 περί ανωνύμων εταιρειών, ως αυτός ισχύει. Οι Οικονομικές Καταστάσεις αναρτώνται στην ιστοσελίδα www.marfininvestmentgroup.com. Οι μετοχές της Εταιρείας είναι εισηγμένες στο Χρηματιστήριο Αθηνών. Η μετοχή της Εταιρείας συμμετέχει στον Γενικό Δείκτη του Χ.Α. (Bloomberg Ticker: MIG GA, Reuters ticker: MIGr.AT, σύμβολο ΟΑΣΗΣ: ΜΙΓ).

Βασικό αντικείμενο δραστηριότητας του Ομίλου είναι η επικέντρωση σε εξαγορές εταιρειών, μετοχικές συμμετοχές και επενδύσεις στην Ελλάδα, στην Κύπρο και στην ευρύτερη περιοχή της Νοτιοανατολικής Ευρώπης. Μετά την αποεπένδυση των τραπεζικών και χρηματοδοτικών συμμετοχών το 2007 και μια σειρά εξαγορών και συγχωνεύσεων εταιρειών, η δραστηριότητα του Ομίλου επικεντρώνεται σε 6 λειτουργικούς τομείς:

- Τρόφιμα και Γαλακτοκομικά,
- Μεταφορές,
- Πληροφορική και Τηλεπικοινωνίες,
- Χρηματοοικονομικές Υπηρεσίες,
- Υπηρεσίες Υγείας, και
- Εταιρείες Ιδιωτικών Κεφαλαίων.

Κατά την 30^η Ιουνίου 2013 το σύνολο του προσωπικού του Ομίλου ήταν 13.341 άτομα (εκ των οποίων τα 664 αντιστοιχούσαν στις διακοπείσες δραστηριότητες), ενώ την 30^η Ιουνίου 2012 ήταν 14.767 άτομα (εκ των οποίων τα 1.338 αντιστοιχούσαν στις διακοπείσες δραστηριότητες). Κατά την 30^η Ιουνίου 2013 και 2012 ο αριθμός προσωπικού της Εταιρείας ήταν 48 και 46 εργαζόμενοι αντίστοιχα.

Οι εταιρείες της MARFIN INVESTMENT GROUP ΑΝΩΝΥΜΟΣ ΕΤΑΙΡΕΙΑ ΣΥΜΜΕΤΟΧΩΝ που περιλαμβάνονται στις ενοποιημένες Οικονομικές Καταστάσεις, καθώς και οι ανέλεγκτες φορολογικά χρήσεις τους παρουσιάζονται αναλυτικά στη σημείωση 2 των ενδιάμεσων συνοπτικών Οικονομικών Καταστάσεων.

2. ΔΟΜΗ ΚΑΙ ΔΡΑΣΤΗΡΙΟΤΗΤΕΣ ΤΩΝ ΕΤΑΙΡΕΙΩΝ ΤΟΥ ΟΜΙΛΟΥ

Η δομή του Ομίλου την 30/06/2013 έχει ως εξής:

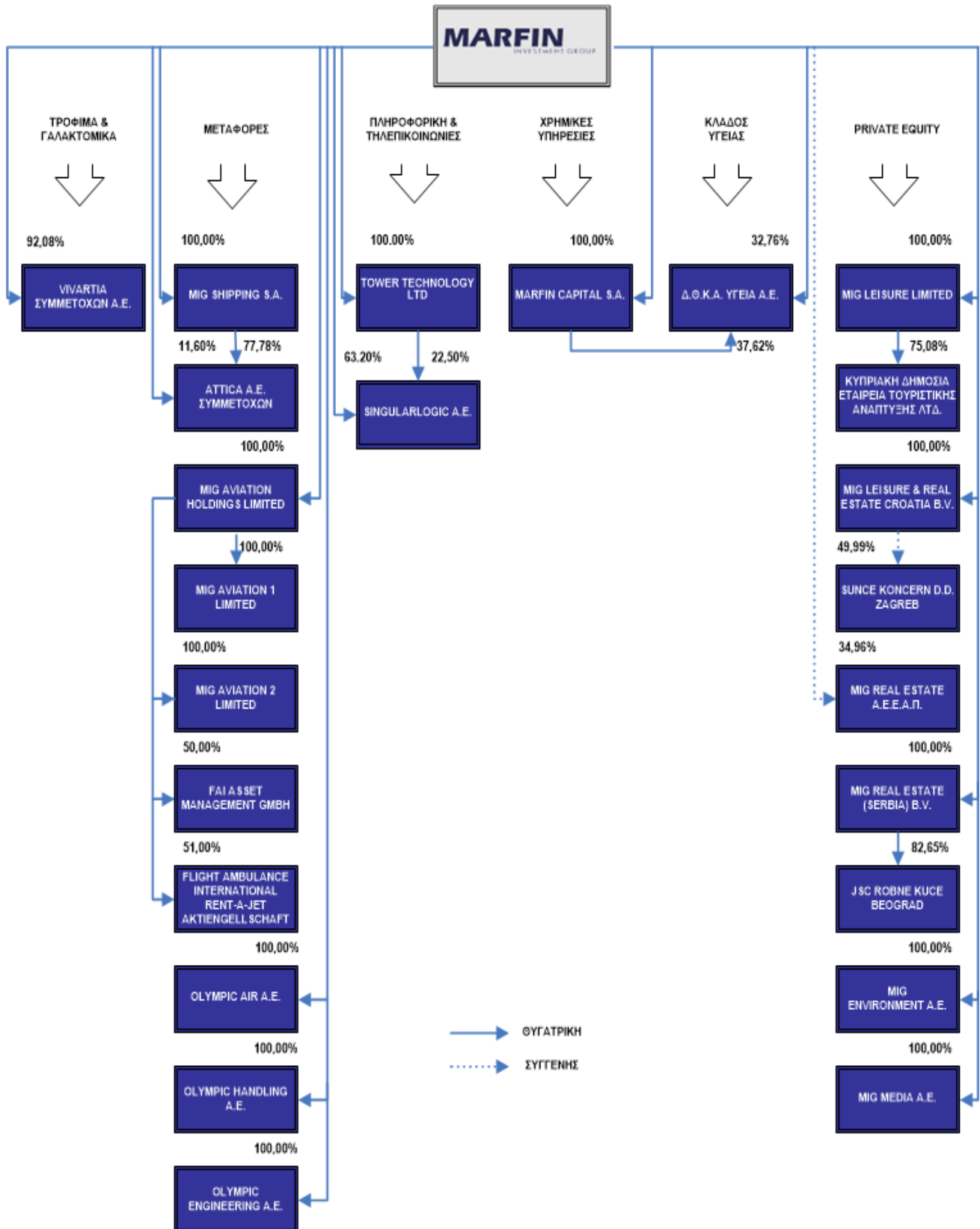

→ ΘΥΓΑΤΡΙΚΗ
 - - - - - ΣΥΓΓΕΝΗΣ

2.1 Πίνακας ενοποιούμενων εταιρειών κατά την 30/06/2013

Ο παρακάτω πίνακας παρουσιάζει τις ενοποιούμενες εταιρείες της MIG κατά την 30/06/2013, τις έδρες τους, τις άμεσες και έμμεσες συμμετοχές της Εταιρείας επί των μετοχικών τους κεφαλαίων, τη μέθοδο ενοποίησης, καθώς και τις ανέλεγκτες χρήσεις.

Επωνυμία Εταιρείας	Έδρα	% Άμεσης Συμ/χής	% Έμμεσης Συμ/χής	% Συν/κής Συμ/χής	Μέθοδος Ενοποίησης	Ανέλεγκτες Φορ/κές Χρήσεις (4)
MARFIN INVESTMENT GROUP A.E. ΣΥΜΜΕΤΟΧΩΝ	Ελλάδα				Μητρική Εταιρία	2010-2012
Θυγατρικές της MIG						
MARFIN CAPITAL S.A.	BVI	100,00%	-	100,00%	Ολική Ενοποίηση	-
VIVARTIA ΣΥΜΜΕΤΟΧΩΝ A.E.	Ελλάδα	92,08%	-	92,08%	Ολική Ενοποίηση	2009-2012
MIG LEISURE LTD	Κύπρος	100,00%	-	100,00%	Ολική Ενοποίηση	-
MIG SHIPPING S.A.	BVI	100,00%	-	100,00%	Ολική Ενοποίηση	-
MIG REAL ESTATE (SERBIA) B.V.	Ολλανδία	100,00%	-	100,00%	Ολική Ενοποίηση	-
MIG LEISURE & REAL ESTATE CROATIA B.V.	Ολλανδία	100,00%	-	100,00%	Ολική Ενοποίηση	-
SINGULARLOGIC A.E.	Ελλάδα	63,20%	22,50%	85,70%	Ολική Ενοποίηση	2008-2012
OLYMPIC AIR ET. ΑΕΡ/ΚΩΝ ΜΕΤΑΦ. Α.Ε.	Ελλάδα	100,00%	-	100,00%	Ολική Ενοποίηση	2009-2012
OLYMPIC HANDLING ET. ΕΠ. ΕΞΥΠ. ΑΕΡ/ΦΩΝ Α.Ε.	Ελλάδα	100,00%	-	100,00%	Ολική Ενοποίηση	2009-2012
OLYMPIC ENGINEERING AN.ΕΤ.ΣΥΝΤΗΡ. & ΕΠΙΣΚ. ΑΕΡ	Ελλάδα	100,00%	-	100,00%	Ολική Ενοποίηση	2009-2012
MIG AVIATION HOLDINGS LTD	Κύπρος	100,00%	-	100,00%	Ολική Ενοποίηση	-
TOWER TECHNOLOGY LTD	Κύπρος	100,00%	-	100,00%	Ολική Ενοποίηση	-
MIG ENVIRONMENT A.E. ΣΥΜΜΕΤΟΧΩΝ & ΕΠΕΝΔΥΣΕΩΝ	Ελλάδα	100,00%	-	100,00%	Ολική Ενοποίηση	2011-2012
MIG MEDIA A.E. ΠΑΡΟΧΗΣ ΔΙΑΦΗΜΙΣΤΙΚΩΝ ΥΠΗΡΕΣΙΩΝ	Ελλάδα	100,00%	-	100,00%	Ολική Ενοποίηση	2012
Θυγατρική της MIG LEISURE LTD						
ΚΥΠΡΙΑΚΗ ΔΗΜΟΣΙΑ ΕΤΑΙΡΕΙΑ ΤΟΥΡΙΣΤΙΚΗΣ ΑΝΑΠΤΥΞΕΩΣ ΛΤΔ	Κύπρος	-	75,08%	75,08%	Ολική Ενοποίηση	-
Θυγατρική της MIG SHIPPING S.A.						
ΑΤΤΙΚΑ ΣΥΜΜΕΤΟΧΩΝ Α.Ε.	Ελλάδα	11,60%	77,78%	89,38%	Ολική Ενοποίηση	2008-2012
Θυγατρική της MARFIN CAPITAL S.A.						
Δ.Θ.Κ.Α. ΥΓΕΙΑ Α.Ε.	Ελλάδα	32,76%	37,62%	70,38%	Ολική Ενοποίηση	2009-2012
Θυγατρική της MIG REAL ESTATE (SERBIA) B.V.						
JSC ROBNE KUCE BEOGRAD (RKB)	Σερβία	-	82,65%	82,65%	Ολική Ενοποίηση	-
Θυγατρικές της MIG AVIATION HOLDINGS LTD						
MIG AVIATION 1 LTD	Κύπρος	-	100,00%	100,00%	Ολική Ενοποίηση	-
MIG AVIATION 2 LTD	Κύπρος	-	100,00%	100,00%	Ολική Ενοποίηση	-
FAI RENT - A - JET AKTIENGESELLSCHAFT	Γερμανία	-	51,00%	51,00%	Ολική Ενοποίηση	-
FAI ASSET MANAGEMENT GMBH	Γερμανία	-	50,00%	50,00%	Ολική Ενοποίηση	-
Θυγατρική της FAI RENT - A - JET AKTIENGESELLSCHAFT						
FAI TECHNIK GMBH	Γερμανία	-	51,00%	51,00%	Ολική Ενοποίηση	-
Θυγατρική της FAI ASSET MANAGEMENT GMBH						
QM Shipping Limited	Isle of Man	-	50,00%	50,00%	Ολική Ενοποίηση	-
Συγγενής της MIG						
MIG REAL ESTATE A.E.E.A.Π	Ελλάδα	34,96%	-	34,96%	Καθαρή Θέση	2008-2012
Συγγενής της MIG LEISURE & REAL ESTATE CROATIA B.V.						
SUNCE KONCERN D.D.	Κροατία	-	49,99998 %	49,99998 %	Καθαρή Θέση	-
Θυγατρική της MIG REAL ESTATE A.E.E.A.Π.						
EGNATIA PROPERTIES S.A.	Ρουμανία	-	34,95%	34,95%	Καθαρή Θέση	-
ΟΜΙΛΟΣ VIVARTIA						
Θυγατρικές της VIVARTIA ΣΥΜΜΕΤΟΧΩΝ Α.Ε.						
ΔΕΛΤΑ Α.Β.Ε.Ε. ΤΡΟΦΙΜΩΝ (πρώην ΔΕΣΜΟΣ ΑΝΑΠΤΥΞΙΑΚΗ Α.Ε.)	Ελλάδα	-	92,08%	92,08%	Ολική Ενοποίηση	2010-2012

Επωνυμία Εταιρείας	Έδρα	% Άμεσης Συμ/χής	% Έμμεσης Συμ/χής	% Συν/κής Συμ/χής	Μέθοδος Ενοποίησης	Ανέλεγκτες Φορ/κές Χρήσεις (4)
GOODY'S A.E. ΥΠΗΡΕΣΙΕΣ ΕΣΤΙΑΣΗΣ (πρώην INVESTAL ΕΣΤΙΑΤΟΡΙΑ Α.Ε.)	Ελλάδα	-	92,08%	92,08%	Ολική Ενοποίηση	2010-2012
ΜΠΑΡΜΠΙΑ ΣΤΑΘΗΣ Α.Β.Ε.Ε. (πρώην ΚΑΦΕ ΑΛΚΥΟΝΗ Α.Ε.)	Ελλάδα	-	92,08%	92,08%	Ολική Ενοποίηση	2010-2012
VIVARTIA LUXEMBURG S.A.	Λουξεμβούργο	-	92,08%	92,08%	Ολική Ενοποίηση	-
Θυγατρικές της ΔΕΛΤΑ Α.Β.Ε.Ε. ΤΡΟΦΙΜΩΝ						
ΕΥΡΩΤΡΟΦΕΣ ΕΛΛΑΣ Α.Ε.Β.Ε.	Ελλάδα	-	92,08%	92,08%	Ολική Ενοποίηση	2010-2012
ΒΙΓΛΑ Α.Ε.Β.Ε.	Ελλάδα	-	92,08%	92,08%	Ολική Ενοποίηση	2007-2012
UNITED MILK HOLDINGS LTD	Κύπρος	-	92,08%	92,08%	Ολική Ενοποίηση	-
UNITED MILK COMPANY AD	Βουλγαρία	-	92,07%	92,07%	Ολική Ενοποίηση	-
Θυγατρικές της GOODY'S A.E.						
BALKAN RESTAURANTS S.A.	Βουλγαρία	-	92,08%	92,08%	Ολική Ενοποίηση	-
HELLENIC CATERING A.E.	Ελλάδα	-	90,25%	90,25%	Ολική Ενοποίηση	2009-2012
HELLENIC FOOD INVESTMENTS A.E.	Ελλάδα	-	50,26%	50,26%	Ολική Ενοποίηση	2010-2012
ΑΘΗΝΑΪΚΑ ΚΑΦΕΖΑΧΑΡΟΠΛΑΣΤΕΙΑ Α.Ε.Β.Ε.	Ελλάδα	-	74,50%	74,50%	Ολική Ενοποίηση	2010-2012
ΕΣΤΙΑΤΟΡΙΑ ΕΡΜΟΥ Α.Ε.	Ελλάδα	-	50,64%	50,64%	Ολική Ενοποίηση	2010-2012
ΕΣΤΙΑΤΟΡΙΑ ΕΥΚΑΡΠΙΑΣ Α.Ε.	Ελλάδα	-	46,96%	46,96%	Ολική Ενοποίηση	2010-2012
ΕΣΤΙΑΤΟΡΙΑ ΖΑΧΑΡΟΠΛΑΣΤΕΙΑ ΑΝΑΤΟΛΙΚΗΣ ΚΡΗΤΗΣ Α.Ε.	Ελλάδα	-	55,25%	55,25%	Ολική Ενοποίηση	2010-2012
ΕΣΤΙΑΤΟΡΙΑ ΖΑΧΑΡΟΠΛΑΣΤΕΙΑ ΕΜΠΟΡ. ΕΠΙΧΕΙΡ. ΤΕΜΠΩΝ Α.Ε.	Ελλάδα	-	52,58%	52,58%	Ολική Ενοποίηση	2010-2012
ΕΣΤΙΑΤΟΡΙΑ ΖΑΧΑΡΟΠΛΑΣΤΕΙΑ ΜΕΓΑΡΩΝ Α.Ε.	Ελλάδα	-	46,92%	46,92%	Ολική Ενοποίηση	2010-2012
ΕΣΤΙΑΤΟΡΙΑ ΖΑΧΑΡΟΠΛΑΣΤΕΙΑ ΣΕΡΡΩΝ Α.Ε.	Ελλάδα	-	46,08%	46,08%	Ολική Ενοποίηση	2010-2012
ΕΣΤΙΑΤΟΡΙΑ ΚΑΒΑΛΑΣ Α.Ε.	Ελλάδα	-	46,96%	46,96%	Ολική Ενοποίηση	2007-2012
ΕΣΤΙΑΤΟΡΙΑ ΜΑΛΙΑΚΟΥ Α.Ε.	Ελλάδα	-	46,96%	46,96%	Ολική Ενοποίηση	2010-2012
ΕΣΤΙΑΤΟΡΙΑ ΝΕΡΑΤΖΙΩΤΙΣΣΑΣ Α.Ε.	Ελλάδα	-	88,39%	88,39%	Ολική Ενοποίηση	2010-2012
ΕΣΤΙΑΤΟΡΙΑ ΧΑΡΙΛΑΟΥ Α.Ε.	Ελλάδα	-	46,96%	46,96%	Ολική Ενοποίηση	2010-2012
ΕΣΤΙΑΤΟΡΙΑ ΖΑΧΑΡΟΠΛΑΣΤΕΙΑ ΓΕΥΣΗΠΛΟΪΑ Α.Ε.	Ελλάδα	-	46,96%	46,96%	Ολική Ενοποίηση	2010-2012
ΚΑΦΕΖΑΧΑΡΟΠΛΑΣΤΕΙΑ ΒΕΡΟΙΑΣ Α.Ε.	Ελλάδα	-	88,53%	88,53%	Ολική Ενοποίηση	2010-2012
ΚΑΦΕΖΑΧΑΡΟΠΛΑΣΤΕΙΑ ΠΑΡΑΛΙΑΣ Α.Ε.	Ελλάδα	-	45,12%	45,12%	Ολική Ενοποίηση	2010-2012
ΝΑΥΠΛΙΟΣ Α.Ε.	Ελλάδα	-	81,64%	81,64%	Ολική Ενοποίηση	2010-2012
ΙΒΙΣΚΟΣ Α.Ε.	Ελλάδα	-	46,05%	46,05%	Ολική Ενοποίηση	2010-2012
ΚΑΦΕΖΑΧΑΡΟΠΛΑΣΤΕΙΑ ΜΑΡΙΝΑΣ ΖΕΑΣ Α.Ε.	Ελλάδα	-	56,57%	56,57%	Ολική Ενοποίηση	2010-2012
ΑΡΜΑ ΕΠΕΝΔΥΤΙΚΗ Α.Ε.	Ελλάδα	-	47,42%	47,42%	Ολική Ενοποίηση	2010-2012
EVEREST Α.Ε. ΣΥΜΜΕΤΟΧΩΝ & ΕΠΕΝΔΥΣΕΩΝ	Ελλάδα	-	92,08%	92,08%	Ολική Ενοποίηση	2010-2012
ΕΣΤΙΑΣΕΙΣ ΑΙΓΑΙΟΥ Α.Ε.	Ελλάδα	-	92,08%	92,08%	Ολική Ενοποίηση	2010-2012
ΚΑΦΕΣΤΙΑΤΟΡΙΑ ΕΜΠΟΡΙΚΩΝ ΚΕΝΤΡΩΝ Α.Ε.	Ελλάδα	-	46,04%	46,04%	Ολική Ενοποίηση	2009-2012
ΕΣΤΙΑΤΟΡΙΑ ΖΑΧΑΡ/ΣΤΕΙΑ ΕΜΠΟΡ.ΕΠΙΧ.ΑΙΓΑΙΟΥ Α.Ε.	Ελλάδα	-	46,13%	46,13%	Ολική Ενοποίηση	2010-2012
ALBANIAN RESTAURANTS Sh.P.K.	Αλβανία	-	46,96%	46,96%	Ολική Ενοποίηση	-
W ΕΠΙΧΕΙΡΗΣΕΙΣ ΕΣΤΙΑΣΕΩΣ Α.Ε.	Ελλάδα	-	70,24%	70,24%	Ολική Ενοποίηση	2010-2012
ΕΣΤΙΑΤΟΡΙΑ ΠΑΛΛΗΝΗΣ Α.Ε.	Ελλάδα	-	92,08%	92,08%	Ολική Ενοποίηση	2010-2012
ΕΣΤΙΑΤΟΡΙΑ ΙΑΙΩΝ Α.Ε.	Ελλάδα	-	92,08%	92,08%	Ολική Ενοποίηση	2010-2012
ΕΖΕΕ ΑΛΜΥΡΟΥ ΒΟΛΟΥ Α.Ε.	Ελλάδα	-	27,62%	27,62%	Ολική Ενοποίηση	2011-2012
ΕΣΤΙΑΤΟΡΙΑ ΚΑΦΕΖΑΧΑΡΟΠΛΑΣΤΕΙΑ ΓΛΥΦΑΔΑΣ Α.Ε.	Ελλάδα	-	62,36%	62,36%	Ολική Ενοποίηση	2010-2012
Θυγατρικές της HELLENIC FOOD INVESTMENTS A.E.						
ΕΣΤΙΑΤΟΡΙΑ ΚΑΦΕΖΑΧΑΡΟΠΛΑΣΤΕΙΑ ΓΛΥΦΑΔΑΣ Α.Ε.	Ελλάδα	-	10,05%	10,05%	Ολική Ενοποίηση	2010-2012
ΕΣΤΙΑΤΟΡΙΑ ΖΑΧΑΡΟΠΛΑΣΤΕΙΑ HOLLYWOOD Α.Ε.	Ελλάδα	-	48,44%	48,44%	Ολική Ενοποίηση	2010-2012
ΕΣΤΙΑΤΟΡΙΑ ΖΑΧΑΡΟΠΛΑΣΤΕΙΑ ΖΕΥΞΗ Α.Ε.	Ελλάδα	-	48,74%	48,74%	Ολική Ενοποίηση	2010-2012
ΕΣΤΙΑΤΟΡΙΑ ΠΑΤΡΩΝ Α.Ε.	Ελλάδα	-	37,69%	37,69%	Ολική Ενοποίηση	2010-2012
ΕΖΕΕ ΚΟΡΙΝΘΟΥ Α.Ε.	Ελλάδα	-	35,18%	35,18%	Ολική Ενοποίηση	2010-2012
ΚΑΦΕΣΤΙΑΤΟΡΙΑ ΜΕΤΡΟ ΒΟΥΛΙΑΓΜΕΝΗΣ Α.Ε.	Ελλάδα	-	25,14%	25,14%	Ολική Ενοποίηση	2010-2012
Θυγατρικές της ΜΠΑΡΜΠΙΑ ΣΤΑΘΗΣ Α.Β.Ε.Ε.						
GREENFOOD Α.Ε.	Ελλάδα	-	71,49%	71,49%	Ολική Ενοποίηση	2010-2012
UNCLE STATHIS EOD	Βουλγαρία	-	92,08%	92,08%	Ολική Ενοποίηση	-
ΑΛΕΞΙΣ Α.Ε.Β.Ε.	Ελλάδα	-	46,96%	46,96%	Α.Ε.(1)	2010-2012
MIX. ΑΡΑΜΠΙΑΤΖΗΣ Α.Β.Ε.Ε.	Ελλάδα	-	45,12%	45,12%	Α.Ε.(1)	2006-2012
Θυγατρικές της EVEREST Α.Ε. ΣΥΜΜΕΤΟΧΩΝ & ΕΠΕΝΔΥΣΕΩΝ						
OLYMPIC CATERING Α.Ε.	Ελλάδα	-	90,96%	90,96%	Ολική Ενοποίηση	2010-2012
EVEREST ΤΡΟΦΟΔΟΤΙΚΗ ΑΕΒΕ	Ελλάδα	-	92,08%	92,08%	Ολική Ενοποίηση	2006-2012
ΠΑΣΤΕΡΙΑ Α.Ε. ΕΠΕΝΔΥΣΕΩΝ ΕΣΤΙΑΣΕΩΣ & ΣΥΜΜΕΤΟΧΩΝ	Ελλάδα	-	91,16%	91,16%	Ολική Ενοποίηση	2010-2012

Επωνυμία Εταιρείας	Έδρα	% Άμεσης Συμ/χής	% Έμμεσης Συμ/χής	% Συν/κής Συμ/χής	Μέθοδος Ενοποίησης	Ανέλεγκτες Φορ/κές Χρήσεις (4)
Γ. ΜΑΛΤΕΖΟΠΟΥΛΟΣ Α.Ε. ΕΙΔΩΝ ΔΙΑΤΡΟΦΗΣ	Ελλάδα	-	71,36%	71,36%	Ολική Ενοποίηση	2007-2012
ΓΕΥΣΗ Ε.Β.Α.Ε.	Ελλάδα	-	63,70%	63,70%	Ολική Ενοποίηση	2007-2012
ΤΡΟΦΗ Α.Ε.Ε.	Ελλάδα	-	73,66%	73,66%	Ολική Ενοποίηση	2007-2012
ΦΗΜΙΣΜΕΝΗ ΟΙΚΟΓΕΝΕΙΑ Α.Ε.	Ελλάδα	-	92,08%	92,08%	Ολική Ενοποίηση	2008-2012
ΓΛΥΦΑΔΑ Α.Ε. ΕΙΔΩΝ ΔΙΑΤΡΟΦΗΣ	Ελλάδα	-	87,93%	87,93%	Ολική Ενοποίηση	2007-2012
ΠΕΡΙΣΤΕΡΙ Α.Ε. ΕΙΔΩΝ ΔΙΑΤΡΟΦΗΣ	Ελλάδα	-	46,96%	46,96%	Ολική Ενοποίηση	2007-2012
ΣΜΥΡΝΗ Α.Ε. ΕΙΔΩΝ ΔΙΑΤΡΟΦΗΣ	Ελλάδα	-	57,09%	57,09%	Ολική Ενοποίηση	2007-2012
ΚΟΡΥΦΗ Α.Ε. ΕΙΔΩΝ ΔΙΑΤΡΟΦΗΣ	Ελλάδα	-	75,50%	75,50%	Ολική Ενοποίηση	2007-2012
ΔΕΚΑΞΕΙ Α.Ε. ΕΙΔΩΝ ΔΙΑΤΡΟΦΗΣ	Ελλάδα	-	56,17%	56,17%	Ολική Ενοποίηση	2007-2012
ΥΜΗΤΤΟΥ Α.Ε. ΕΙΔΩΝ ΔΙΑΤΡΟΦΗΣ	Ελλάδα	-	46,96%	46,96%	Ολική Ενοποίηση	2007-2012
ΚΑΜΑΡΑ Α.Ε. ΕΙΔΩΝ ΔΙΑΤΡΟΦΗΣ	Ελλάδα	-	75,37%	75,37%	Ολική Ενοποίηση	2010-2012
EVENIS Α.Ε. ΕΙΔΩΝ ΔΙΑΤΡΟΦΗΣ	Ελλάδα	-	92,08%	92,08%	Ολική Ενοποίηση	2007-2012
ΚΑΛΛΙΘΕΑ Α.Ε. ΕΙΔΩΝ ΔΙΑΤΡΟΦΗΣ	Ελλάδα	-	46,96%	46,96%	Ολική Ενοποίηση	2007-2012
ΠΑΘΗΣΙΑ Α.Ε. ΕΙΔΩΝ ΔΙΑΤΡΟΦΗΣ	Ελλάδα	-	64,45%	64,45%	Ολική Ενοποίηση	2007-2012
ΠΛΑΤΕΙΑ Α.Ε. ΕΙΔΩΝ ΔΙΑΤΡΟΦΗΣ	Ελλάδα	-	60,77%	60,77%	Ολική Ενοποίηση	2010-2012
ΑΝΤΩΝΙΟΣ ΑΡΓΥΡΟΠΟΥΛΟΣ & ΣΙΑ ΕΕ (πρώην Δ.ΝΤΖΑΝΗ - Η.ΤΣΟΥΚΑΛΑΣ Α.Ε. & ΣΙΑ Ε.Ε.)	Ελλάδα	-	90,24%	90,24%	Ολική Ενοποίηση	2010-2012
EVERCAT Α.Ε. ΠΑΡΟΧΗΣ ΤΕΧΝΟΓΝΩΣΙΑΣ ΚΑΙ ΕΚΠΑΙΔΕΥΣΕΩΣ	Ελλάδα	-	92,08%	92,08%	Ολική Ενοποίηση	2010-2012
ΗΡΑΚΛΕΙΟ Α.Ε. ΕΙΔΩΝ ΔΙΑΤΡΟΦΗΣ	Ελλάδα	-	46,96%	46,96%	Ολική Ενοποίηση	2007-2012
ΒΑΡΕΛΑΣ Α.Ε. ΕΙΔΩΝ ΔΙΑΤΡΟΦΗΣ	Ελλάδα	-	27,62%	27,62%	Ολική Ενοποίηση	2007-2012
EVERFOOD Α.Ε.Ε.	Ελλάδα	-	92,08%	92,08%	Ολική Ενοποίηση	2005-2012
Λ.ΦΕΡΕΗΣ Α.Ε. ΕΙΔΩΝ ΔΙΑΤΡΟΦΗΣ	Ελλάδα	-	54,79%	54,79%	Ολική Ενοποίηση	2003-2012
EVERHOLD LTD	Κύπρος	-	92,08%	92,08%	Ολική Ενοποίηση	-
ΜΑΚΡΥΓΙΑΝΝΗ Α.Ε. ΕΙΔΩΝ ΔΙΑΤΡΟΦΗΣ	Ελλάδα	-	46,96%	46,96%	Ολική Ενοποίηση	2010-2012
ΣΤΟΑ ΜΟΝΟΠΡΟΣΩΠΗ Ε.Π.Ε.	Ελλάδα	-	92,08%	92,08%	Ολική Ενοποίηση	2007-2012
ΗΛΙΟΥΠΟΛΗ Α.Ε. ΕΙΔΩΝ ΔΙΑΤΡΟΦΗΣ	Ελλάδα	-	74,58%	74,58%	Ολική Ενοποίηση	2007-2012
ΜΑΡΟΥΣΙ Α.Ε. ΕΙΔΩΝ ΔΙΑΤΡΟΦΗΣ	Ελλάδα	-	46,96%	46,96%	Ολική Ενοποίηση	2007-2012
OLYMPUS PLAZA CATERING Α.Ε.	Ελλάδα	-	46,96%	46,96%	Ολική Ενοποίηση	2010-2012
MAGIC FOOD Α.Ε. ΕΙΔΩΝ ΔΙΑΤΡΟΦΗΣ	Ελλάδα	-	92,08%	92,08%	Ολική Ενοποίηση	2008-2012
FOOD CENTER Α.Ε. ΕΙΔΩΝ ΔΙΑΤΡΟΦΗΣ	Ελλάδα	-	92,08%	92,08%	Ολική Ενοποίηση	2005-2012
ΑΧΑΡΝΩΝ Α.Ε. ΕΙΔΩΝ ΔΙΑΤΡΟΦΗΣ	Ελλάδα	-	36,83%	36,83%	Ολική Ενοποίηση	2007-2012
MEDICAFE ΕΤΑΙΡΕΙΑ ΕΣΤΙΑΣΕΩΣ ΚΑΙ ΤΡΟΦΟΔΟΣΙΑΣ Α.Ε.	Ελλάδα	-	41,43%	41,43%	Ολική Ενοποίηση	2007-2012
OLYMPUS PLAZA Α.Ε.	Ελλάδα	-	74,76%	74,76%	Ολική Ενοποίηση	2009-2012
ΧΟΛΑΡΓΟΣ Α.Ε. ΕΙΔΩΝ ΔΙΑΤΡΟΦΗΣ	Ελλάδα	-	61,69%	61,69%	Ολική Ενοποίηση	2007-2012
Η. ΦΟΡΤΟΤΗΡΑΣ - Ε. ΚΛΑΓΚΟΣ & ΣΙΑ Ε.Ε.	Ελλάδα	-	23,02%	23,02%	Ολική Ενοποίηση	2007-2012
ΑΦΟΙ ΓΛΕΝΤΖΑΚΗ Ε.Π.Ε.	Ελλάδα	-	44,20%	44,20%	Ολική Ενοποίηση	2010-2012
ΒΟΥΛΙΠΑ Α.Ε. ΕΙΔΩΝ ΔΙΑΤΡΟΦΗΣ	Ελλάδα	-	46,96%	46,96%	Ολική Ενοποίηση	2010-2012
ΣΥΝΕΡΓΑΣΙΑ Α.Ε. ΣΥΜΜΕΤΟΧΩΝ ΣΕ ΕΠΙΧΕΙΡΗΣΕΙΣ ΕΙΔΩΝ ΔΙΑΤΡΟΦΗΣ	Ελλάδα	-	92,08%	92,08%	Ολική Ενοποίηση	2008-2012
ΜΑΝΤΩ Α.Ε. ΕΙΔΩΝ ΔΙΑΤΡΟΦΗΣ	Ελλάδα	-	92,08%	92,08%	Ολική Ενοποίηση	2010-2012
ΓΛΑΑΤΣΙ Α.Ε. ΕΙΔΩΝ ΔΙΑΤΡΟΦΗΣ	Ελλάδα	-	46,96%	46,96%	Ολική Ενοποίηση	2008-2012
ΔΡΟΣΙΑ Α.Ε. ΕΙΔΩΝ ΔΙΑΤΡΟΦΗΣ	Ελλάδα	-	92,08%	92,08%	Ολική Ενοποίηση	2007-2012
ΚΑΤΣΕΛΗΣ ΣΥΜΜΕΤΟΧΩΝ Α.Ε.	Ελλάδα	-	92,08%	92,08%	Ολική Ενοποίηση	2010-2012
EVERSTORY Α.Ε.	Ελλάδα	-	46,96%	46,96%	Ολική Ενοποίηση	2010-2012
ΚΟΜΒΟΣ ΓΕΥΣΕΩΝ Α.Ε. ΕΙΔΩΝ ΔΙΑΤΡΟΦΗΣ	Ελλάδα	-	46,96%	46,96%	Ολική Ενοποίηση	2011-2012
ΦΙΛΑΔΕΛΦΕΙΩΤΙΚΗ ΓΩΝΙΑ ΑΕ ΕΙΔΩΝ ΔΙΑΤΡΟΦΗΣ	Ελλάδα	-	46,96%	46,96%	Ολική Ενοποίηση	2011-2012
Θυγατρικές της ΠΑΣΤΕΡΙΑ Α.Ε. ΕΠΕΝΔΥΣΕΩΝ ΕΣΤΙΑΣΗΣ & ΣΥΜΜΕΤΟΧΩΝ						
ARAGOSTA Α.Ε. ΕΙΔΩΝ ΔΙΑΤΡΟΦΗΣ	Ελλάδα	-	46,49%	46,49%	Ολική Ενοποίηση	2010-2012
ΧΩΡΟΣ ΚΟΛΩΝΑΚΙΟΥ Α.Ε.	Ελλάδα	-	91,05%	91,05%	Ολική Ενοποίηση	2007-2012
ΝΤΕΛΙ ΓΛΥΦΑΔΑΣ Α.Ε.	Ελλάδα	-	90,25%	90,25%	Ολική Ενοποίηση	2005-2012
ΑΛΥΣΙΣ Ε.Π.Ε.	Ελλάδα	-	50,14%	50,14%	Ολική Ενοποίηση	2007-2012
ΡΑΝΑΚΟΤΤΑ Α.Ε. ΕΙΔΩΝ ΔΙΑΤΡΟΦΗΣ	Ελλάδα	-	21,88%	21,88%	Ολική Ενοποίηση	2005-2012
ΠΟΥΛΙΟΥ Α.Ε.Β.Ε.	Ελλάδα	-	46,49%	46,49%	Ολική Ενοποίηση	2007-2012
ΕΣΤΙΑΤΟΡΙΑ ΠΑΛΑΙΟΥ ΦΑΛΗΡΟΥ Α.Ε.	Ελλάδα	-	68,37%	68,37%	Ολική Ενοποίηση	2005-2012
PRIMAVERA Α.Ε.	Ελλάδα	-	46,49%	46,49%	Ολική Ενοποίηση	2007-2012
CAPRESE Α.Ε.	Ελλάδα	-	46,49%	46,49%	Ολική Ενοποίηση	2010-2012
PESTO Α.Ε. ΕΙΔΩΝ ΔΙΑΤΡΟΦΗΣ	Ελλάδα	-	46,49%	46,49%	Ολική Ενοποίηση	2008-2012
Θυγατρικές της ΕΣΤΙΑΤΟΡΙΑ ΖΑΧΑΡΟΠΛΑΣΤΕΙΑ ΜΕΓΑΡΩΝ Α.Ε.						
ΕΖΕΕ ΚΟΡΙΝΘΟΥ Α.Ε.	Ελλάδα	-	14,08%	14,08%	Ολική Ενοποίηση	2010-2012
ΕΖΕΕ ΑΛΜΥΡΟΥ ΒΟΛΟΥ Α.Ε.	Ελλάδα	-	4,69%	4,69%	Ολική Ενοποίηση	2011-2012
Θυγατρική της ΔΡΟΣΙΑ Α.Ε. ΕΙΔΩΝ ΔΙΑΤΡΟΦΗΣ						
ΓΕΥΣΕΙΣ ΝΟΜΙΚΗΣ Ε.Π.Ε.	Ελλάδα	-	92,08%	92,08%	Ολική Ενοποίηση	2010-2012

Επωνυμία Εταιρείας	Έδρα	% Άμεσης Συμ/χής	% Έμμεσης Συμ/χής	% Συν/κής Συμ/χής	Μέθοδος Ενοποίησης	Ανέλεγκτες Φορ/κές Χρήσεις (4)
Θυγατρική της HELLENIC CATERING A.E.						
ΕΣΤΙΑΤΟΡΙΑ ΚΑΦΕΖΑΧΑΡΟΠΛΑΣΤΕΙΑ ΓΛΥΦΑΔΑΣ Α.Ε.	Ελλάδα	-	6,56%	6,56%	Ολική Ενοποίηση	2010-2012
HELLENIC FOOD SERVICE ΠΑΤΡΩΝ Α.Ε.	Ελλάδα	-	90,25%	90,25%	Ολική Ενοποίηση	2007-2012
ΚΑΦΕΖΑΧΑΡΟΠΛΑΣΤΕΙΑ ΠΑΡΑΛΙΑΣ Α.Ε.	Ελλάδα	-	46,03%	46,03%	Ολική Ενοποίηση	2010-2012
ΝΑΥΠΛΙΟΣ Α.Ε.	Ελλάδα	-	7,00%	7,00%	Ολική Ενοποίηση	2010-2012
Θυγατρική της ΕΣΤΙΑΤΟΡΙΑ ΜΑΛΙΑΚΟΥ Α.Ε.						
ΕΖΕΕ ΑΛΜΥΡΟΥ ΒΟΛΟΥ Α.Ε.	Ελλάδα	-	11,74%	11,74%	Ολική Ενοποίηση	2011-2012
Θυγατρική της FOOD CENTER Α.Ε. ΕΙΔΩΝ ΔΙΑΤΡΟΦΗΣ						
PANACOTTA Α.Ε. ΕΙΔΩΝ ΔΙΑΤΡΟΦΗΣ	Ελλάδα	-	46,96%	46,96%	Ολική Ενοποίηση	2005-2012
Θυγατρική της ΑΛΕΞΙΣ ΑΕΒΕ						
BULZYMCO LTD	Κύπρος	-	46,96%	46,96%	A.E.(1)	-
Θυγατρική της BULZYMCO LTD						
ALESIS BULGARIA FOOD	Βουλγαρία	-	46,96%	46,96%	A.E.(1)	-
Θυγατρική της MAGIC FOOD Α.Ε. ΕΙΔΩΝ ΔΙΑΤΡΟΦΗΣ						
ΕΣΤΙΑΤΟΡΙΑ Α.ΣΥΓΓΡΟΥ Α.Ε.	Ελλάδα	-	92,08%	92,08%	Ολική Ενοποίηση	2010-2012
Θυγατρική της ΕΣΤΙΑΤΟΡΙΑ ΧΑΡΙΑΛΑΟΥ Α.Ε.						
ΕΣΤΙΑΤΟΡΙΑ ΖΑΧΑΡΟΠΛΑΣΤΕΙΑ ΖΕΥΞΗ Α.Ε.	Ελλάδα	-	1,41%	1,41%	Ολική Ενοποίηση	2010-2012
Συγγενείς της EVEREST Α.Ε. ΣΥΜΜΕΤΟΧΩΝ & ΕΠΕΝΔΥΣΕΩΝ						
ΟΛΥΜΠΙΟΥΣ ΠΛΑΖΑ Ε.Π.Ε.	Ελλάδα	-	40,51%	40,51%	Καθαρή Θέση	2007-2012
ΠΛΑΖΑ Α.Ε.	Ελλάδα	-	32,23%	32,23%	Καθαρή Θέση	2007-2012
ΠΛΑΤΕΙΑ PENTH Ε.Π.Ε.	Ελλάδα	-	32,23%	32,23%	Καθαρή Θέση	2010-2012
Θυγατρική της ΠΛΑΤΕΙΑ PENTH Ε.Π.Ε.						
ΚΟΛΟΜΒΟΥ ΜΟΝΟΠΡΟΣΩΠΗ Ε.Π.Ε.	Ελλάδα	-	32,23%	32,23%	Καθαρή Θέση	2009-2012
ΟΜΙΛΟΣ ΑΤΤΙΚΑ ΣΥΜΜΕΤΟΧΩΝ						
Θυγατρικές της ΑΤΤΙΚΑ Α.Ε.						
ΣΟΥΠΕΡΦΑΣΤ ΕΠΤΑ Ν.Ε.	Ελλάδα	-	89,38%	89,38%	Ολική Ενοποίηση	2007-2012
ΣΟΥΠΕΡΦΑΣΤ ΟΚΤΩ Ν.Ε.	Ελλάδα	-	89,38%	89,38%	Ολική Ενοποίηση	2007-2012
ΣΟΥΠΕΡΦΑΣΤ ΕΝΝΕΑ Ν.Ε.	Ελλάδα	-	89,38%	89,38%	Ολική Ενοποίηση	2007-2012
ΣΟΥΠΕΡΦΑΣΤ ΔΕΚΑ Ν.Ε.	Ελλάδα	-	89,38%	89,38%	Ολική Ενοποίηση	2007-2012
ΝΟΡΝΤΙΑ Ν.Ε.	Ελλάδα	-	89,38%	89,38%	Ολική Ενοποίηση	2007-2012
ΜΑΡΙΝ Ν.Ε.	Ελλάδα	-	89,38%	89,38%	Ολική Ενοποίηση	2007-2012
ΑΤΤΙΚΑ CHALLENGE LTD	Μάλτα	-	89,38%	89,38%	Ολική Ενοποίηση	-
ΑΤΤΙΚΑ SHIELD LTD	Μάλτα	-	89,38%	89,38%	Ολική Ενοποίηση	-
ΑΤΤΙΚΑ ΠΙΡΙΜΙΟΥΜ Α.Ε.	Ελλάδα	-	89,38%	89,38%	Ολική Ενοποίηση	2006-2012
ΚΟΙΝΟΠΡΑΞΙΑ ΣΟΥΠΕΡΦΑΣΤ ΔΩΔΕΚΑ (ΕΛΛΑΣ) INK & ΣΙΑ	Ελλάδα	-	-	-	Υπό εν. Διεύ/ση(2)	2007-2012
SUPERFAST FERRIES S.A.	Λιβερία	-	89,38%	89,38%	Ολική Ενοποίηση	2010-2012
SUPERFAST PENTE INC.	Λιβερία	-	89,38%	89,38%	Ολική Ενοποίηση	2007-2012
SUPERFAST EXI INC.	Λιβερία	-	89,38%	89,38%	Ολική Ενοποίηση	2007-2012
SUPERFAST ENDEKA INC.	Λιβερία	-	89,38%	89,38%	Ολική Ενοποίηση	2007-2012
SUPERFAST DODEKA INC.	Λιβερία	-	89,38%	89,38%	Ολική Ενοποίηση	2007-2012
BLUE STAR FERRIES ΝΑΥΤΙΛΙΑΚΗ Α.Ε.	Ελλάδα	-	89,38%	89,38%	Ολική Ενοποίηση	2008-2012
ΚΟΙΝΟΠΡΑΞΙΑ BLUE STAR FERRIES	Ελλάδα	-	-	-	Υπό εν. Διεύ/ση(2)	2008-2012
BLUE STAR FERRIES S.A.	Λιβερία	-	89,38%	89,38%	Ολική Ενοποίηση	2010-2012
WATERFRONT NAVIGATION COMPANY	Λιβερία	-	89,38%	89,38%	Ολική Ενοποίηση	-
THELMO MARINE S.A.	Λιβερία	-	89,38%	89,38%	Ολική Ενοποίηση	-
BLUE ISLAND SHIPPING INC.	Πανωμάς	-	89,38%	89,38%	Ολική Ενοποίηση	-
STRINTZIS LINES SHIPPING LTD.	Κύπρος	-	89,38%	89,38%	Ολική Ενοποίηση	-
SUPERFAST ONE INC	Λιβερία	-	89,38%	89,38%	Ολική Ενοποίηση	2008-2012
SUPERFAST TWO INC	Λιβερία	-	89,38%	89,38%	Ολική Ενοποίηση	2009-2012
ΑΤΤΙΚΑ ΦΕΡΡΙΣ Ν.Ε.	Ελλάδα	-	89,38%	89,38%	Ολική Ενοποίηση	2009-2012
Κ/ΞΙΑ BLUE STAR FERRIS NAE & ΣΙΑ	Ελλάδα	-	89,38%	89,38%	Ολική Ενοποίηση	2009-2012
BLUE STAR Ν.Ε.	Ελλάδα	-	89,38%	89,38%	Ολική Ενοποίηση	2009-2012
BLUE STAR FERRIES Ν.Ε.	Ελλάδα	-	89,38%	89,38%	Ολική Ενοποίηση	2009-2012
ΑΤΤΙΚΑ FERRIS ΝΑΥΤΙΛΙΑΚΗ Α.Ε.	Ελλάδα	-	89,38%	89,38%	Ολική Ενοποίηση	2011-2012

Επωνυμία Εταιρείας	Έδρα	% Άμεσης Συμ/χής	% Έμμεσης Συμ/χής	% Συν/κής Συμ/χής	Μέθοδος Ενοποίησης	Ανέλεγκτες Φορ/κές Χρήσεις (4)
ΟΜΙΛΟΣ SINGULARLOGIC						
Θυγατρικές της SINGULARLOGIC A.E.						
PROFESSIONAL COMPUTER SERVICES SA	Ελλάδα	-	43,28%	43,28%	Ολική Ενοποίηση	2010-2012
SINGULAR BULGARIA EOOD	Βουλγαρία	-	85,70%	85,70%	Ολική Ενοποίηση	-
SINGULAR ROMANIA SRL	Ρουμανία	-	85,70%	85,70%	Ολική Ενοποίηση	-
METASOFT A.E.	Ελλάδα	-	85,70%	85,70%	Ολική Ενοποίηση	2010-2012
SYSTEM SOFT A.E.	Ελλάδα	-	82,27%	82,27%	Ολική Ενοποίηση	2010-2012
SINGULARLOGIC CYPRUS LTD	Κύπρος	-	84,67%	84,67%	Ολική Ενοποίηση	-
G.I.T.HOLDINGS A.E.	Ελλάδα	-	85,70%	85,70%	Ολική Ενοποίηση	2010-2012
G.I.T.CYPRUS	Κύπρος	-	85,70%	85,70%	Ολική Ενοποίηση	-
Συγγενείς της SINGULARLOGIC A.E.						
INFOSUPPORT A.E.	Ελλάδα	-	29,14%	29,14%	Καθαρή Θέση	2010-2012
DYNACOMP A.E.	Ελλάδα	-	21,42%	21,42%	Καθαρή Θέση	2009-2012
INFO A.E.	Ελλάδα	-	30,00%	30,00%	Καθαρή Θέση	2010-2012
LOGODATA A.E.	Ελλάδα	-	20,47%	20,47%	Καθαρή Θέση	2005-2012
ΟΜΙΛΟΣ ΥΓΕΙΑ						
Θυγατρικές του Δ.Θ.Κ.Α. ΥΓΕΙΑ Α.Ε.						
ΜΗΤΕΡΑ Α.Ε.	Ελλάδα	-	69,72%	69,72%	Ολική Ενοποίηση	2008-2012
ΜΗΤΕΡΑ ΣΥΜΜΕΤΟΧΩΝ Α.Ε.	Ελλάδα	-	70,38%	70,38%	Ολική Ενοποίηση	2010-2012
ΛΗΤΩ Α.Ε.	Ελλάδα	-	61,85%	61,85%	Ολική Ενοποίηση	2008-2012
ΛΗΤΩ ΣΥΜΜΕΤΟΧΩΝ Α.Ε.	Ελλάδα	-	61,78%	61,78%	Ολική Ενοποίηση	2010-2012
ΑΛΦΑ-LAB Α.Ε.	Ελλάδα	-	61,78%	61,78%	Ολική Ενοποίηση	2010-2012
ΙΔΙΩΤΙΚΟ ΠΟΛΥΙΑΤΡΕΙΟ ΔΥΤΙΚΗΣ ΑΘΗΝΑΣ	Ελλάδα	-	70,38%	70,38%	Ολική Ενοποίηση	2010-2012
ΠΡΩΤΟΒΑΘΜΙΑ ΙΑΤΡΙΚΗ Α.Ε.	Ελλάδα	-	70,38%	70,38%	Ολική Ενοποίηση	2010-2012
HYGEIA HOSPITAL-TIRANA ShA	Αλβανία	-	61,84%	61,84%	Ολική Ενοποίηση	-
STEM HEALTH A.E.	Ελλάδα	-	35,19%	35,19%	Ολική Ενοποίηση	2010-2012
STEM HEALTH HELLAS A.E.	Ελλάδα	-	52,46%	52,46%	Ολική Ενοποίηση	2010-2012
Y-LOGIMED A.E. (πρώην ALAN MEDICAL A.E.)	Ελλάδα	-	70,38%	70,38%	Ολική Ενοποίηση	2010-2012
Y-PHARMA A.E.	Ελλάδα	-	59,83%	59,83%	Ολική Ενοποίηση	2010-2012
ANIZ A.E.	Ελλάδα	-	49,27%	49,27%	Ολική Ενοποίηση	2010-2012
BIO-CHECK INTERNATIONAL Ιδιωτικό Πολυιατρείο Ιατρική Α.Ε.	Ελλάδα	-	70,38%	70,38%	Ολική Ενοποίηση	2010-2012
Y-LOGIMED Sh.p.k.	Αλβανία	-	70,38%	70,38%	Ολική Ενοποίηση	-
BEATIFIC A.E.	Ελλάδα	-	70,38%	70,38%	Ολική Ενοποίηση	N.E.(3)
ΟΜΙΛΟΣ SUNCE KONCERN D.D.						
Θυγατρικές της SUNCE KONCERN D.D.						
HOTELI ZLATNI RAT D.D.	Κροατία	-	37,45%	37,45%	Καθαρή Θέση	-
HOTELI BRELA D.D.	Κροατία	-	44,79%	44,79%	Καθαρή Θέση	-
HOTELI TUCEPI D.D.	Κροατία	-	45,70%	45,70%	Καθαρή Θέση	-
SUNCE GLOBAL DOO	Κροατία	-	49,80%	49,80%	Καθαρή Θέση	-
ZLATNI RAT POLJOPRIVREDA DOO	Κροατία	-	37,45%	37,45%	Καθαρή Θέση	-
ZLATNI RAT SERVISI DOO	Κροατία	-	37,45%	37,45%	Καθαρή Θέση	-
ZLATNI RAT TENIS CENTAR DOO	Κροατία	-	37,45%	37,45%	Καθαρή Θέση	-
PLAZA ZLATNI RAT DOO	Κροατία	-	37,45%	37,45%	Καθαρή Θέση	-
EKO-PROMET DOO	Κροατία	-	19,14%	19,14%	Καθαρή Θέση	-
AERODROM BRAC DOO	Κροατία	-	19,32%	19,32%	Καθαρή Θέση	-
PUNTA ZLATARAC DOO	Κροατία	-	45,70%	45,70%	Καθαρή Θέση	-
Συγγενείς της SUNCE KONCERN D.D.						
PRAONA DOO MAKARSKA	Κροατία	-	21,00%	21,00%	Καθαρή Θέση	-
MAKARSKA RIVIJERA DOO	Κροατία	-	19,00%	19,00%	Καθαρή Θέση	-

Σημειώσεις

(1) Α.Ε. = Αναλογική Ενοποίηση

(2) Υπό εν. Διεύ/ση = Υπό ενιαία Διεύθυνση

(3) N.E. = Νεοϊδρυθείσα εταιρεία

(4) Για τις εταιρείες του Ομίλου με έδρα την Ελλάδα έχει ολοκληρωθεί για τη χρήση 2011, ενώ βρίσκεται σε εξέλιξη για τη χρήση 2012, φορολογικός έλεγχος βάσει τις παρ.5 του αρ.82 του Ν.2238/1994 (βλ. σημείωση 22).

Για τις εκτός Ευρωπαϊκής Ένωσης εγκατεστημένες εταιρίες του Ομίλου, οι οποίες δεν έχουν υποκατάστημα στην Ελλάδα, δεν υπάρχει υποχρέωση φορολογικού ελέγχου.

2.2 Μεταβολές στη δομή του Ομίλου

Στις ενοποιημένες Οικονομικές Καταστάσεις της εξαμηνιαίας περιόδου που έληξε την 30^η Ιουνίου 2013 και σε σχέση με την αντίστοιχη εξαμηνιαία συγκριτική περίοδο του 2012 περιλαμβάνονται με τη μέθοδο της ολικής ενοποίησης οι εταιρείες: i) QM SHIPPING LIMITED η οποία αποτελεί νεοϊδρυθείσα εταιρεία και ενοποιείται ολικά από την 11^η Ιουλίου 2012, ii) ΕΣΤΙΑΤΟΡΙΑ ΙΛΙΟΝ Α.Ε. η οποία αποτελεί εξαγορασθείσα εταιρεία και ενοποιείται ολικά από την 31^η Δεκεμβρίου 2012 και iii) BEATIFIC ΑΝΩΝΥΜΟΣ ΕΤΑΙΡΕΙΑ ΕΡΕΥΝΑΣ, ΠΑΡΑΓΩΓΗΣ ΚΑΙ ΕΜΠΟΡΙΑΣ ΚΑΛΛΥΝΤΙΚΩΝ η οποία αποτελεί νεοϊδρυθείσα εταιρεία και ενοποιείται ολικά από την 10^η Μαΐου 2013.

Στις ενοποιημένες Οικονομικές Καταστάσεις της εξαμηνιαίας περιόδου που έληξε την 30^η Ιουνίου 2013 και σε σχέση με την αντίστοιχη εξαμηνιαία συγκριτική περίοδο του 2012 δεν περιλαμβάνονται οι εταιρείες: i) ΠΕΡΑΜΑ Α.Ε. λόγω εκποίησης την 01/04/2013, ii) ΤΖΙΟΒΑΝΝΙ Α.Ε. λόγω εκποίησης την 11/04/2013, iii) ΚΕΝΤΡΙΚΟ ΠΕΡΑΣΜΑ Α.Ε. λόγω εκποίησης την 14/05/2013, iv) ΕΣΤΙΑΤΟΡΙΑ ΠΑΝΟΡΑΜΑΤΟΣ Α.Ε. λόγω εκποίησης την 13^η Νοεμβρίου 2012, v) ΦΡΕΑΤΤΥΔΑ Α.Ε. ΕΙΔΩΝ ΔΙΑΤΡΟΦΗΣ λόγω εκποίησης την 31^η Δεκεμβρίου 2012, vi) ΕΒΕΠΑ Α.Ε. ΕΙΔΩΝ ΔΙΑΤΡΟΦΗΣ λόγω εκποίησης την 31^η Δεκεμβρίου 2012, vii) Σ.ΝΕΝΔΟΣ Α.Ε. λόγω εκποίησης την 16^η Οκτωβρίου 2012, viii) EUROLINE Α.Ε.Ε.Χ. λόγω λύσης και εκκαθάρισης την 19^η Ιουλίου 2012, ix) COMPUTER TEAM Α.Ε.Β.Ε. λόγω εκποίησης την 01^η Οκτωβρίου 2012, x) DSMS ΑΕ λόγω εκποίησης την 27^η Φεβρουαρίου 2013 και xi) όμιλος ΕΥΑΓΓΕΛΙΣΜΟΣ LTD (θυγατρική του ομίλου ΥΓΕΙΑ και ιδιοκτήτρια του νοσοκομείου ΕΥΑΓΓΕΛΙΣΜΟΣ) λόγω οριστικοποίησης της συμφωνίας πώλησης την 30^η Απριλίου 2013 (βλ. αναλυτικά σημείωση 7.3).

Στις ενοποιημένες Οικονομικές Καταστάσεις της εξαμηνιαίας περιόδου που έληξε την 30^η Ιουνίου 2013 στα «Μη κυκλοφορούντα στοιχεία του ενεργητικού κατεχόμενα προς πώληση» περιλαμβάνεται η εταιρεία OLYMPIC AIR (ύστερα από την 22^η Οκτωβρίου 2012 ανακοίνωση της υπογραφής συμφωνίας για την πώληση της εν λόγω συμμετοχής στην AEGEAN - βλ. αναλυτικά σημείωση 7.1). Στο ως άνω κονδύλι της 31^{ης} Δεκεμβρίου 2012 περιλαμβάνονταν οι εταιρείες: i) OLYMPIC AIR (βλ. αναλυτικά σημείωση 7.1), ii) όμιλος VALLONE CO LTD (θυγατρική του ομίλου ΥΓΕΙΑ που ελέγχει άμεσα και έμμεσα το νοσοκομείο ΑΧΙΛΛΕΙΟΝ) βάσει της αρχικής προκαταρκτικής συμφωνίας πώλησης της 23^{ης} Νοεμβρίου 2012 και της οριστικοποίησης της προαναφερθείσας συμφωνίας κατά την 07^η Μαρτίου 2013 (βλ. αναλυτικά σημείωση 7.2).

Σημειώνεται, τέλος, ότι τα στοιχεία των αποτελεσμάτων της OLYMPIC ENGINEERING για τις παρουσιαζόμενες περιόδους παρουσιάζονται στα αποτελέσματα από διακοπείσες δραστηριότητες του Ομίλου, βάσει της από 21^{ης} Δεκεμβρίου 2012 απόφασης για διακοπή δραστηριοτήτων της εντός της χρήσης 2013 (βλ. αναλυτικά σημείωση 7.4).

3. ΑΡΧΕΣ ΠΑΡΟΥΣΙΑΣΗΣ ΤΩΝ ΟΙΚΟΝΟΜΙΚΩΝ ΚΑΤΑΣΤΑΣΕΩΝ

3.1 Πλαίσιο κατάρτισης των Εταιρικών και Ενοποιημένων Οικονομικών Καταστάσεων

Οι ενδιάμεσες συνοπτικές εταιρικές και ενοποιημένες Οικονομικές Καταστάσεις (εφεξής «Οικονομικές Καταστάσεις») για την εξαμηνιαία περίοδο που έληξε την 30/06/2013, έχουν συνταχθεί με βάση την αρχή του ιστορικού κόστους, όπως αυτή τροποποιείται με την αναπροσαρμογή συγκεκριμένων στοιχείων του ενεργητικού σε εύλογες αξίες και με βάση την αρχή της συνέχισης της δραστηριότητας (going concern), αφού ληφθούν υπόψη και όσα αναφέρονται στη σημείωση 28.2. Οι Οικονομικές Καταστάσεις είναι σύμφωνες με τα Διεθνή Πρότυπα Χρηματοοικονομικής Αναφοράς (ΔΠΧΑ) όπως αυτά έχουν υιοθετηθεί από την Ευρωπαϊκή Ένωση

μέχρι την 30/06/2013 και ειδικότερα σύμφωνα με τις απαιτήσεις του ΔΛΠ 34 «Ενδιάμεσες Οικονομικές Αναφορές».

Οι συνημμένες Οικονομικές Καταστάσεις της 30^{ης} Ιουνίου 2013 εγκρίθηκαν από το Διοικητικό Συμβούλιο της Εταιρείας την 29 Αυγούστου 2013.

3.2 Νόμισμα παρουσίασης

Το νόμισμα παρουσίασης είναι το Ευρώ (νόμισμα της χώρας έδρας της μητρικής του Ομίλου) και όλα τα ποσά εμφανίζονται σε χιλιάδες Ευρώ, εκτός αν ορίζεται διαφορετικά.

3.3 Συγκρισιμότητα

Τα συγκριτικά μεγέθη των οικονομικών καταστάσεων έχουν αναμορφωθεί προκειμένου να παρουσιαστούν:

- οι προσαρμογές από την εφαρμογή του αναθεωρημένου ΔΛΠ 19 «Παροχές σε εργαζομένους» (βλ. σημειώσεις 4 και 15) και
- οι απαιτούμενες προσαρμογές προκειμένου να παρουσιαστούν μόνο οι συνεχιζόμενες δραστηριότητες (βλ. αναλυτικά σημείωση 7).

4. ΒΑΣΙΚΕΣ ΛΟΓΙΣΤΙΚΕΣ ΠΟΛΙΤΙΚΕΣ

Οι ενδιάμεσες συνοπτικές Οικονομικές Καταστάσεις για την εξαμηνιαία περίοδο που έληξε την 30/06/2013 περιλαμβάνουν περιορισμένη πληροφόρηση σε σχέση με αυτές των ετήσιων Οικονομικών Καταστάσεων. Οι λογιστικές πολιτικές βάσει των οποίων συντάχθηκαν οι Οικονομικές Καταστάσεις, είναι συνεπείς με αυτές που χρησιμοποιήθηκαν για τη σύνταξη των ετήσιων Οικονομικών Καταστάσεων της χρήσης που έληξε την 31/12/2012, εκτός από τις αλλαγές σε Πρότυπα και Διερμηνείες που ισχύουν από την 01/01/2013 (βλ. σημείωση 4.1). Ως εκ τούτου, οι συνημμένες ενδιάμεσες εξαμηνιαίες Οικονομικές Καταστάσεις θα πρέπει να διαβάζονται σε συνδυασμό με τις τελευταίες δημοσιευθείσες ετήσιες Οικονομικές Καταστάσεις της 31/12/2012, οι οποίες και περιλαμβάνουν πλήρη ανάλυση των λογιστικών πολιτικών και μεθόδων αποτίμησης που χρησιμοποιήθηκαν.

4.1 Νέα Πρότυπα, Διερμηνείες, αναθεωρήσεις και τροποποιήσεις υφιστάμενων Προτύπων τα οποία έχουν τεθεί σε ισχύ και έχουν υιοθετηθεί από την Ευρωπαϊκή Ένωση

Οι ακόλουθες τροποποιήσεις και Διερμηνείες των ΔΠΧΑ εκδόθηκαν από το Συμβούλιο Διεθνών Λογιστικών Προτύπων (IASB) και η εφαρμογή τους είναι υποχρεωτική από την 01/01/2013 ή μεταγενέστερα. Τα σημαντικότερα Πρότυπα και Διερμηνείες αναφέρονται ακολούθως:

- **Τροποποιήσεις στο ΔΛΠ 1 «Παρουσίαση των Οικονομικών Καταστάσεων» – Παρουσίαση στοιχείων των λοιπών συνολικών εσόδων**

Τον Ιούνιο του 2011, το IASB προέβη στην έκδοση των τροποποιήσεων του ΔΛΠ 1 «Παρουσίαση των Οικονομικών Καταστάσεων». Οι τροποποιήσεις αυτές αναφέρονται στον τρόπο παρουσίασης στοιχείων των λοιπών συνολικών εσόδων και συγκεκριμένα διαχωρίζουν τα στοιχεία που παρουσιάζονται στα λοιπά συνολικά έσοδα σε δύο ομάδες, με βάση το αν αυτά στο μέλλον είναι πιθανό να μεταφερθούν στα αποτελέσματα ή όχι. Η τροποποίηση επηρεάζει μόνο την παρουσίαση της Κατάστασης Συνολικών Εσόδων.

- **ΔΠΧΑ 13 «Αποτίμηση σε Εύλογες Αξίες»**

Το ΔΠΧΑ 13 παρέχει τον ορισμό της εύλογης αξίας και παρουσιάζει σε ένα ενιαίο πρότυπο το πλαίσιο αναφορικά με τον προσδιορισμό της εύλογης αξίας και τις απαιτούμενες γνωστοποιήσεις αναφορικά με τον υπολογισμό της εύλογης αξίας. Το ΔΠΧΑ 13 εφαρμόζεται στις περιπτώσεις που

άλλα ΔΠΧΑ απαιτούν ή επιτρέπουν την αποτίμηση στοιχείων σε εύλογες αξίες. Το ΔΠΧΑ 13 δεν εισάγει νέες απαιτήσεις αναφορικά με τον προσδιορισμό της εύλογης αξίας ενός στοιχείου του ενεργητικού ή μίας υποχρέωσης. Επιπλέον, δεν αλλάζει το τι ορίζουν άλλα Πρότυπα αναφορικά με τα ποια στοιχεία αποτιμώνται σε εύλογες αξίες και δεν αναφέρεται στον τρόπο παρουσίασης των μεταβολών της εύλογης αξίας στις Οικονομικές Καταστάσεις. Οι απαραίτητες γνωστοποιήσεις έχουν διερευνηθεί και καλύπτουν όλα τα περιουσιακά στοιχεία και τις υποχρεώσεις που επιμετρούνται στην εύλογη αξία και όχι μόνο τα χρηματοοικονομικά. Οι σχετικές απαιτούμενες γνωστοποιήσεις παρουσιάζονται στη σημείωση 27 των οικονομικών καταστάσεων.

- **Αναθεώρηση στο ΔΛΠ 19 «Παροχές σε Εργαζόμενους»**

Τον Ιούνιο του 2011, το IASB προέβη στην έκδοση του αναθεωρημένου ΔΛΠ 19 «Παροχές σε Εργαζόμενους». Η αναθεώρηση αυτή έχει ως σκοπό να βελτιώσει θέματα αναγνώρισης και γνωστοποίησης απαιτήσεων αναφορικά με τα προγράμματα καθορισμένων παροχών. Με βάση το αναθεωρημένο πρότυπο καταργείται η μέθοδος του περιθωρίου και συνεπώς η δυνατότητα αναβολής της αναγνώρισης αναλογιστικών κερδών ή ζημιών ενώ παράλληλα απαιτεί οι επανεκτιμήσεις της καθαρής υποχρέωσης (απαίτησης) συμπεριλαμβανομένων των αναλογιστικών κερδών και ζημιών που προέκυψαν κατά την περίοδο αναφοράς να αναγνωρίζονται στην κατάσταση Συνολικών Εσόδων. Με βάση το αναθεωρημένο πρότυπο ο Όμιλος/η Εταιρεία αναμόρφωσε την συγκριτική περίοδο σύμφωνα με τις οριζόμενες μεταβατικές διατάξεις του ΔΛΠ 19 και σύμφωνα με το ΔΛΠ 8 «Λογιστικές πολιτικές, μεταβολές των λογιστικών εκτιμήσεων και λάθη». Η επίδραση στις ενοποιημένες/εταιρικές Οικονομικές Καταστάσεις της αναθεώρησης, έγκειται στη διαφορά αναγνώρισης των αναλογιστικών κερδών/(ζημιών). Η εν λόγω επίδραση παρουσιάζεται αναλυτικά στη σημείωση 15 των οικονομικών καταστάσεων.

- **ΕΔΔΠΧΑ 20 «Δαπάνες Απογύμνωσης (Stripping Costs) στην Παραγωγική Φάση του Επίγειου Ορυχείου»**

Τον Οκτώβριο του 2011, το IASB προέβη στην έκδοση της ΕΔΔΠΧΑ 20. Η Διερμηνεία αποσαφηνίζει πότε η παραγωγή εξόρυξης θα πρέπει να οδηγεί στην αναγνώριση ενός στοιχείου του ενεργητικού και πώς πρέπει να αποτιμάται το εν λόγω στοιχείο τόσο κατά την αρχική αναγνώριση όσο και σε μεταγενέστερες περιόδους. Η εν λόγω Διερμηνεία δεν έχει εφαρμογή στις δραστηριότητες του Ομίλου και της Εταιρείας.

- **Τροποποιήσεις στο ΔΠΧΑ 7 «Γνωστοποιήσεις» – Συμψηφισμός χρηματοοικονομικών στοιχείων του ενεργητικού και χρηματοοικονομικών υποχρεώσεων**

Η τροποποίηση εισάγει συνήθεις απαιτήσεις γνωστοποιήσεων. Οι γνωστοποιήσεις αυτές παρέχουν στους χρήστες πληροφόρηση η οποία είναι χρήσιμη στην αξιολόγηση της επίδρασης ή της πιθανής επίδρασης κατά τον συμψηφισμό διακανονισμών στην Κατάσταση Οικονομικής Θέσης. Οι τροποποιήσεις του ΔΠΧΑ έχουν αναδρομική ισχύ. Η εν λόγω τροποποίηση δεν έχει επίδραση στις δραστηριότητες του Ομίλου και της Εταιρείας.

- **Τροποποίηση στο ΔΠΧΑ 1 «Πρώτη Εφαρμογή των Διεθνών Προτύπων Χρηματοοικονομικής Αναφοράς» - Κρατικά δάνεια**

Τον Μάρτιο του 2012, το IASB προέβη στην έκδοση τροποποίησης του ΔΠΧΑ 1 σύμφωνα με την οποία οι υιοθετούντες για πρώτη φορά τα ΔΠΧΑ που έχουν λάβει κρατικά δάνεια με προνομιακό επιτόκιο, έχουν την δυνατότητα της μη αναδρομικής εφαρμογής των ΔΠΧΑ στην απεικόνιση αυτών των δανείων κατά την μετάβαση. Η τροποποίηση δεν έχει επίδραση στις ενοποιημένες και εταιρικές Οικονομικές Καταστάσεις. Η παρούσα τροποποίηση εγκρίθηκε από την Ευρωπαϊκή Ένωση τον Μάρτιο του 2013.

- **Ετήσιες Βελτιώσεις Προτύπων Κύκλος 2009 - 2011**

Το IASB προχώρησε τον Μάιο του 2012 στην έκδοση «Ετήσιες Βελτιώσεις των Διεθνών Προτύπων Χρηματοοικονομικής Αναφοράς Κύκλος 2009 - 2011», το οποίο αποτελείται από μία σειρά προσαρμογών σε 5 Πρότυπα και αποτελεί μέρος του προγράμματος για τις ετήσιες βελτιώσεις στα Πρότυπα. Οι τροποποιήσεις αυτές δεν είναι ιδιαίτερα σημαντικές και δεν έχουν ουσιαστική επίπτωση στις Οικονομικές Καταστάσεις του Ομίλου και της Εταιρίας. Οι παρούσες τροποποιήσεις εγκρίθηκαν από την Ευρωπαϊκή Ένωση τον Μάρτιο του 2013.

- **4.2 Νέα Πρότυπα, Διερμηνείες, αναθεωρήσεις και τροποποιήσεις υφιστάμενων Προτύπων τα οποία δεν έχουν ακόμα τεθεί σε ισχύ ή δεν έχουν εγκριθεί από την Ευρωπαϊκή Ένωση**

Τα ακόλουθα νέα Πρότυπα και Αναθεωρήσεις Προτύπων αλλά και οι ακόλουθες Διερμηνείες για τα υπάρχοντα Πρότυπα, έχουν δημοσιευθεί αλλά είτε δεν έχουν ακόμη τεθεί σε ισχύ είτε δεν έχουν εγκριθεί από την Ευρωπαϊκή Ένωση. Συγκεκριμένα:

- **ΔΠΧΑ 9 «Χρηματοοικονομικά Μέσα» (εφαρμόζεται για τις ετήσιες περιόδους που ξεκινούν την ή μετά την 01/01/2015)**

Το IASB προχώρησε την 12/11/2009 στην έκδοση νέου Προτύπου, του αναθεωρημένου ΔΠΧΑ 9 «Χρηματοοικονομικά Μέσα» το οποίο και σταδιακά θα αντικαταστήσει το ΔΛΠ 39 «Χρηματοοικονομικά Μέσα: Αναγνώριση και Αποτίμηση». Σημειώνεται ότι τον Οκτώβριο του 2010 το IASB προέβη στην έκδοση προσθηκών αναφορικά με τις χρηματοοικονομικές υποχρεώσεις που η οικονομική οντότητα έχει επιλέξει να αποτιμά σε εύλογες αξίες. Σύμφωνα με το ΔΠΧΑ 9, όλα τα χρηματοοικονομικά στοιχεία του ενεργητικού αποτιμώνται αρχικά στην εύλογη αξία πλέον συγκεκριμένα κόστη συναλλαγών. Η μεταγενέστερη αποτίμηση των χρηματοοικονομικών στοιχείων του ενεργητικού γίνεται είτε στο αποσβεσμένο κόστος είτε στην εύλογη αξία και εξαρτάται από το επιχειρηματικό μοντέλο της επιχείρησης σχετικά με τη διαχείριση των χρηματοοικονομικών στοιχείων του ενεργητικού και των συμβατικών ταμειακών ροών του στοιχείου αυτού. Το ΔΠΧΑ 9 απαγορεύει αναταξινομήσεις, εκτός από τις περιπτώσεις που το επιχειρηματικό μοντέλο της επιχείρησης αλλάξει, και στην προκειμένη περίπτωση απαιτείται να αναταξινομήσει μελλοντικά τα επηρεαζόμενα χρηματοοικονομικά μέσα. Σύμφωνα με τις αρχές του ΔΠΧΑ 9 όλες οι επενδύσεις σε συμμετοχικούς τίτλους πρέπει αποτιμώνται στην εύλογη αξία τους. Εντούτοις, η Διοίκηση έχει την επιλογή να παρουσιάζει στα λοιπά συνολικά έσοδα τα πραγματοποιηθέντα και μη πραγματοποιηθέντα κέρδη και ζημιές εύλογης αξίας συμμετοχικών τίτλων που δεν κατέχονται προς εμπορική εκμετάλλευση. Η Διοίκηση του Ομίλου προτίθεται να προβεί σε πρόωρη εφαρμογή των απαιτήσεων του ΔΠΧΑ 9, αφού προηγηθεί η σχετική έγκριση του Προτύπου από την Ευρωπαϊκή Ένωση. Το παρόν Πρότυπο δεν έχει υιοθετηθεί από την Ευρωπαϊκή Ένωση.

- **ΔΠΧΑ 10 «Ενοποιημένες Οικονομικές Καταστάσεις», ΔΠΧΑ 11 «Κοινοί Διακανονισμοί» (Joint Arrangements), ΔΠΧΑ 12 «Γνωστοποιήσεις Συμμετοχών σε άλλες Επιχειρήσεις», ΔΛΠ 27 «Ατομικές Οικονομικές Καταστάσεις» και ΔΛΠ 28 «Επενδύσεις σε Συγγενείς και Κοινοπραξίες» (εφαρμόζονται για τις ετήσιες περιόδους που ξεκινούν την ή μετά την 01/01/2014)**

Τον Μάιο του 2011 το IASB εξέδωσε τρία νέα Πρότυπα και συγκεκριμένα τα ΔΠΧΑ 10, ΔΠΧΑ 11 και ΔΠΧΑ 12. Το ΔΠΧΑ 10 «Ενοποιημένες Οικονομικές Καταστάσεις» αναφέρει ένα μοντέλο ενοποίησης που καθορίζει τον έλεγχο, ως τη βάση για την ενοποίηση όλων των τύπων επιχειρήσεων. Το ΔΠΧΑ 10 αντικαθιστά το ΔΛΠ 27 «Ενοποιημένες και Ατομικές Οικονομικές Καταστάσεις» και την ΜΕΔ 12 «Ενοποίηση – Οικονομικές Μονάδες Ειδικού Σκοπού». Το ΔΠΧΑ 11 «Κοινοί Διακανονισμοί» καθορίζει τις αρχές αναφορικά την χρηματοοικονομική πληροφόρηση των μελών που συμμετέχουν σε έναν κοινό διακανονισμό (joint arrangement). Το ΔΠΧΑ 11

αντικαθιστά το ΔΛΠ 31 «Συμμετοχές σε Κοινοπραξίες» και τη ΜΕΔ 13 «Από Κοινού Ελεγχόμενες Οικονομικές Μονάδες – Μη Νομισματικές Συνεισφορές από Μέλη μίας Κοινοπραξίας». Το ΔΠΧΑ 12 «Γνωστοποιήσεις Συμμετοχών σε Άλλες Επιχειρήσεις» συνενώνει, εμπλουτίζει και αντικαθιστά τις απαιτήσεις γνωστοποιήσεων για τις θυγατρικές, τις από κοινού ελεγχόμενες επιχειρήσεις, τις συγγενείς επιχειρήσεις και τις μη ενοποιούμενες επιχειρήσεις. Ως συνέπεια των ανωτέρω νέων Προτύπων, το IASB εξέδωσε επίσης το τροποποιημένο ΔΛΠ 27 με τίτλο ΔΛΠ 27 «Ατομικές Οικονομικές Καταστάσεις» και το τροποποιημένο ΔΛΠ 28 με τίτλο ΔΛΠ 28 «Επενδύσεις σε Συγγενείς και Κοινοπραξίες». Τα νέα Πρότυπα έχουν εφαρμογή για τις ετήσιες περιόδους που ξεκινούν την ή μετά την 01/01/2014, ενώ νωρίτερη εφαρμογή επιτρέπεται. Ο Όμιλος βρίσκεται σε διαδικασία εξέτασης της επίδρασης των παραπάνω στις οικονομικές του καταστάσεις. Τα προαναφερθέντα Πρότυπα υιοθετήθηκαν από την Ευρωπαϊκή Ένωση τον Δεκέμβριο του 2012.

- **Τροποποιήσεις στο ΔΛΠ 32 «Παρουσίαση» – Συμψηφισμός χρηματοοικονομικών στοιχείων του ενεργητικού και χρηματοοικονομικών υποχρεώσεων (εφαρμόζεται για τις ετήσιες περιόδους που ξεκινούν την ή μετά την 01/01/2014)**

Τον Δεκέμβριο του 2011, το IASB προέβη στην έκδοση τροποποιήσεων του ΔΛΠ 32 «Χρηματοοικονομικά Μέσα: Παρουσίαση» προκειμένου να παράσχει διευκρινήσεις αναφορικά με τις απαιτήσεις του Προτύπου αναφορικά με τις περιπτώσεις συμψηφισμού. Οι τροποποιήσεις έχουν εφαρμογή για τις ετήσιες περιόδους που ξεκινούν την ή μετά την 01/01/2014, με νωρίτερη εφαρμογή να επιτρέπεται. Σε περίπτωση που μία εταιρεία επιλέξει την πρόωρη εφαρμογή, πρέπει να γνωστοποιήσει το γεγονός και επίσης να πραγματοποιήσει τις γνωστοποιήσεις που απαιτούνται από τις τροποποιήσεις στο ΔΠΧΑ 7 για τον συμψηφισμό των χρηματοοικονομικών στοιχείων του ενεργητικού και των χρηματοοικονομικών υποχρεώσεων. Ο Όμιλος θα εξετάσει την επίδραση των παραπάνω στις Οικονομικές του Καταστάσεις. Η παρούσα τροποποίηση έχει υιοθετηθεί από την Ευρωπαϊκή Ένωση.

- **Ενοποιημένες Οικονομικές Καταστάσεις, Κοινοί Διακανονισμοί, Γνωστοποιήσεις Συμμετοχών σε άλλες Επιχειρήσεις: Οδηγός Μετάβασης (Τροποποιήσεις στα ΔΠΧΑ 10, ΔΠΧΑ 11 και ΔΠΧΑ 12) (εφαρμόζεται για τις ετήσιες περιόδους που ξεκινούν την ή μετά την 01/01/2014)**

Τον Ιούνιο του 2012, το IASB προέβη στην εν λόγω έκδοση η οποία παρέχει διευκρινίσεις αναφορικά με τις μεταβατικές διατάξεις του ΔΠΧΑ 10. Οι τροποποιήσεις παρέχουν επιπλέον πρόσθετες διευκολύνσεις κατά την μετάβαση στα ΔΠΧΑ 10, ΔΠΧΑ 11 και ΔΠΧΑ 12 μειώνοντας τις απαιτήσεις παροχής προσαρμοσμένων συγκριτικών πληροφοριών μόνο κατά την προηγούμενη συγκριτική περίοδο. Επιπλέον, αναφορικά με τις γνωστοποιήσεις για μη ενοποιούμενες επιχειρήσεις, οι τροποποιήσεις αφαιρούν την απαίτηση παρουσίας συγκριτικής πληροφόρησης για τις περιόδους πριν την πρώτη εφαρμογή του ΔΠΧΑ 12. Οι εν λόγω τροποποιήσεις έχουν εφαρμογή για τις ετήσιες περιόδους που ξεκινούν την ή μετά την 01/01/2014. Ο Όμιλος θα εξετάσει την επίδραση των παραπάνω στις ενοποιημένες Οικονομικές Καταστάσεις. Οι παρούσες τροποποιήσεις υιοθετήθηκαν από την Ευρωπαϊκή Ένωση τον Απρίλιο του 2013.

5. ΕΚΤΙΜΗΣΕΙΣ

Η σύνταξη των ενδιάμεσων οικονομικών καταστάσεων απαιτεί τη διενέργεια εκτιμήσεων και την υιοθέτηση παραδοχών που επηρεάζουν την εφαρμογή των λογιστικών αρχών και των λογιστικών αξιών των περιουσιακών στοιχείων και υποχρεώσεων, των εσόδων και των εξόδων.

Κατά τη σύνταξη των οικονομικών αυτών καταστάσεων, οι σημαντικές λογιστικές εκτιμήσεις και κρίσεις που υιοθετήθηκαν από τη Διοίκηση για την εφαρμογή των λογιστικών αρχών του Ομίλου, είναι συνεπείς με αυτές που εφαρμόστηκαν στις ετήσιες οικονομικές καταστάσεις της 31/12/2012.

Επίσης, οι κύριες πηγές δημιουργίας αβεβαιοτήτων, που υπήρχαν κατά τη σύνταξη των οικονομικών καταστάσεων της 31/12/2012, παρέμειναν ίδιες και για τις ενδιάμεσες οικονομικές καταστάσεις της εξαμηνιαίας περιόδου που έληξε την 30/06/2013. Σε συνέχεια των παραπάνω και ειδικότερα για τις οικονομικές καταστάσεις της 30/06/2013 σημειώνονται τα ακόλουθα:

Ο Όμιλος και η Εταιρεία εντός της εξαμηνιαίας περιόδου αναφοράς προέβη σε επανεκτίμηση των χρησιμοποιούμενων παραδοχών που χρησιμοποιούνται για τον προσδιορισμό της πρόβλεψης αποζημίωσης προσωπικού, η οποία βασίζεται στην κατάρτιση αναλογιστικής μελέτης. Πιο συγκεκριμένα, μεταβλήθηκε η αναλογιστική παραδοχή αναφορικά με το προεξοφλητικό επιτόκιο που χρησιμοποιήθηκε κατά την 31/12/2012 από 4,8% για την Εταιρεία και 4,63% (κατά μέσο όρο) για τον Όμιλο, σε 3,7% κατά την 30/06/2013. Από τη μεταβολή της εν λόγω εκτίμησης της Διοίκησης προέκυψε διαφορά ποσού € 791 χιλ., η οποία και αναγνωρίστηκε στα λοιπά συνολικά έσοδα σε επιβάρυνση της Ενοποιημένης Κατάστασης Συνολικών Εσόδων. Η αντίστοιχη διαφορά για την Εταιρεία ανήλθε σε € 11 χιλ. η οποία και αναγνωρίστηκε στα λοιπά συνολικά έσοδα της εταιρικής Κατάστασης Συνολικών Εσόδων.

6. ΣΥΝΕΝΩΣΕΙΣ ΕΠΙΧΕΙΡΗΣΕΩΝ ΚΑΙ ΑΠΟΚΤΗΣΕΙΣ ΜΗ ΕΛΕΓΧΟΥΣΩΝ ΣΥΜΜΕΤΟΧΩΝ

6.1 Μεταβολή σε μη ελέγχουσες συμμετοχές εντός της εξαμηνιαίας περιόδου που έληξε την 30/06/2013

- Την 14/02/2013 η θυγατρική εταιρεία του ομίλου ΥΓΕΙΑ, Y-LOGIMED ΑΕ προχώρησε στην εξαγορά 282.000 μετοχών της εταιρείας ΙΔΙΩΤΙΚΟ ΠΟΛΥΪΑΤΡΕΙΟ ΔΥΤΙΚΗΣ ΑΘΗΝΑΣ, ΠΡΩΤΟΒΑΘΜΙΑ ΙΑΤΡΙΚΗ Α.Ε. έναντι ποσού € 200 χιλ. Μετά την συγκεκριμένη μεταβίβαση το ποσοστό της θυγατρικής εταιρείας Y-LOGIMED ΑΕ στην εταιρεία ΙΔΙΩΤΙΚΟ ΠΟΛΥΪΑΤΡΕΙΟ ΔΥΤΙΚΗΣ ΑΘΗΝΑΣ, ΠΡΩΤΟΒΑΘΜΙΑ ΙΑΤΡΙΚΗ Α.Ε. ανήλθε στο 68,2% από 40% και η έμμεση συμμετοχή του ΥΓΕΙΑ έφθασε στο 100% από 71,80%.
- Η SINGULARLOGIC την 02/01/2013 εξαγόρασε 5.450 μετοχές της θυγατρικής εταιρείας SINGULARLOGIC CYPRUS LTD καταβάλλοντας το ποσό των € 22 χιλ. με αποτέλεσμα το ποσοστό συμμετοχής της να διαμορφώνεται πλέον σε 98,80% έναντι 93,35% της 31/12/2012.
- Η SINGULARLOGIC την 27/02/2013 ολοκλήρωσε την πώληση της θυγατρικής της εταιρείας DSMS ΑΕ στην οποία συμμετείχε κατά ποσοστό 93,34% στην εταιρεία ICONCONTACT ΕΠΕ έναντι τιμήματος € 5,8 χιλ. Από την παραπάνω συναλλαγή, ο όμιλος SINGULARLOGIC αναγνώρισε κέρδος από την πώληση ποσού € 148 χιλ.
- Εντός του 1^{ου} εξαμήνου του 2013 ολοκληρώθηκε η αύξηση μετοχικού κεφαλαίου της θυγατρικής της MIG REAL ESTATE (SERBIA), RKB ποσού € 3.711 χιλ. η οποία πραγματοποιήθηκε μέσω κεφαλαιοποίησης δανείου ύψους € 1.600 χιλ. και καταβολής μετρητών ύψους € 2.111 χιλ. Κατόπιν των παραπάνω αυξήσεων το ποσοστό συμμετοχής της MIG στην RKB, μέσω της 100% θυγατρικής της MIG REAL ESTATE (SERBIA), ανήλθε σε 82,65% (31/12/2012: 82,34%).
- Εντός του 2^{ου} τριμήνου 2013 η GOODY'S προχώρησε σε αύξηση μετοχικού κεφαλαίου ύψους € 109 χιλ. στη θυγατρική του ομίλου VIVARTIA, ΝΑΥΠΛΙΟΣ Α.Ε. με συνέπεια το συνολικό ποσοστό του ομίλου VIVARTIA στην εταιρεία να ανέλθει σε 96,27%.

6.2 Λοιπές μεταβολές εντός της εξαμηνιαίας περιόδου που έληξε την 30/06/2013

- Την 11/04/2013 η Γ.Σ. της συγγενούς εταιρείας του Ομίλου MIG, MIG REAL ESTATE Α.Ε.Ε.Α.Π. αποφάσισε την αύξηση του μετοχικού κεφαλαίου της με κεφαλαιοποίηση απαιτήσεων. Πιο συγκεκριμένα, αποφασίστηκε η αύξηση του μετοχικού κεφαλαίου της MIG

REAL ESTATE κατά € 5.202 χιλ. με την έκδοση 1.734.000 κοινών ονομαστικών μετοχών ονομαστικής αξίας € 3 και τιμή διαθέσεως € 3, προς ισόποση κεφαλαιοποίηση απαιτήσεων, που προέρχονται από την αγορά δύο επενδυτικών ακινήτων και κατάργηση του δικαιώματος προτίμησης των παλαιών μετόχων στην αύξηση αυτή, προκειμένου να διατεθούν στον άνω πιστωτή της εταιρείας. Συνεπεία του ανωτέρω γεγονότος, το ποσοστό της MIG στην ως άνω επένδυση μεταβλήθηκε και αντιστοιχεί πλέον σε 34,96% των δικαιωμάτων ψήφου μειωθέν κατά 4,91% από το 39,87% που αντιστοιχούσε πριν από το παραπάνω εταιρικό γεγονός.

- Εντός του 2^{ου} τριμήνου 2013 ο όμιλος VIVARTIA προχώρησε στην εκποίηση των ποσοστών συμμετοχής που κατείχε στις θυγατρικές εταιρείες ΠΕΡΑΜΑ Α.Ε., ΤΖΙΟΒΑΝΝΙ Ε.Π.Ε. και ΚΕΝΤΡΙΚΟ ΠΕΡΑΣΜΑ Α.Ε. έναντι ποσού € 62 χιλ., € - και € - αντίστοιχα. Η συνολική ζημιά του ομίλου VIVARTIA από τις ανωτέρω εκποιήσεις θυγατρικών ανήλθε συνολικά σε € 262 χιλ.

7. ΟΜΑΔΕΣ ΔΙΑΘΕΣΗΣ ΚΑΤΕΧΟΜΕΝΕΣ ΠΡΟΣ ΠΩΛΗΣΗ ΚΑΙ ΔΙΑΚΟΠΕΙΣ ΔΡΑΣΤΗΡΙΟΤΗΤΕΣ

7.1 Υπογραφή προσυμφώνου για την πώληση της OLYMPIC AIR στην AEGEAN

Την 22/10/2012 η MIG προέβη σε υπογραφή προσυμφώνου για την πώληση του συνόλου των μετοχών της OLYMPIC AIR στην AEGEAN. Το τίμημα της συναλλαγής ανέρχεται σε € 72 εκ. σε μετρητά εκ των οποίων έχει ήδη εισπραχθεί το ποσό των € 20 εκ. Το υπόλοιπο τίμημα θα καταβληθεί σε 5 ισόποσες ετήσιες δόσεις, η μεν 1η κατά την ολοκλήρωση της συναλλαγής, οι δε υπόλοιπες 4 δόσεις θα καταβληθούν στις ετήσιες επετείους από την ολοκλήρωση της συναλλαγής. Στα πλαίσια της συναλλαγής η MIG έχει παράσχει περιορισμένες εγγυοδοτικές δηλώσεις. Η ολοκλήρωση της συναλλαγής τελεί υπό την αίρεση της λήψης από την AEGEAN της έγκρισης των αρμοδίων Επιτροπών Ανταγωνισμού, ήτοι, κατά ενημέρωση της AEGEAN, της Ευρωπαϊκής Επιτροπής και των Επιτροπών Ανταγωνισμού της Αλβανίας, της Τουρκίας και του Ισραήλ, καθώς και των τυχόν λοιπών αρμόδιων εποπτικών αρχών, δηλαδή του Υπουργείου Υποδομών, Μεταφορών και Δικτύων και της Υπηρεσίας Πολιτικής Αεροπορίας, οι οποίες θα προσδιορίσουν το χρονοδιάγραμμα ολοκλήρωσής της. Σε περίπτωση μη πληρώσεως οποιασδήποτε εκ των ανωτέρω αιρέσεων, η δόση των € 20 εκ. θα αποτελέσει το συνολικό τίμημα της πώλησης και μεταβίβασης μέρους των πωλούμενων μετοχών που αντιστοιχούν σε ποσοστό 19,90% του μετοχικού κεφαλαίου της OLYMPIC AIR. Εφόσον ολοκληρωθεί η μεταβίβαση του συνόλου των μετοχών της OLYMPIC AIR, η OLYMPIC AIR θα αποτελεί θυγατρική της εισηγμένης στο ΧΑ εταιρείας, AEGEAN. Επιπλέον, θα διατηρηθούν παράλληλα τα δύο εμπορικά ονόματα «Olympic» και «Aegean» ενώ κάθε εταιρεία θα διατηρήσει το επιμέρους πτητικό έργο, το στόλο και το προσωπικό της. Οι διοικητικές, εμπορικές και τεχνικές υπηρεσίες αναμένεται να ενοποιηθούν σταδιακά, στοχεύοντας στην εκμετάλλευση των απαραίτητων συνεργειών και στην αποδοτικότερη αξιοποίηση στόλου και δικτύου των δύο εταιρειών. Το χρονοδιάγραμμα ολοκλήρωσης της συναλλαγής, οπότε και ο τελικός προσδιορισμός του αποτελέσματος που θα προκύψει από την πώληση, θα καθοριστεί βάσει της πλήρωσης των ανωτέρω αιρέσεων έγκρισης της ανωτέρω συναλλαγής.

Βάσει του γεγονότος αυτού, κατά την 31/12/2012 και κατά την 30/06/2013 τα στοιχεία της Κατάστασης Οικονομικής Θέσης της OLYMPIC AIR ταξινομήθηκαν ως μία ομάδα διάθεσης σύμφωνα με τις απαιτήσεις του ΔΠΧΑ 5 για τα κατεχόμενα προς πώληση μη κυκλοφορούντα στοιχεία του ενεργητικού (ομάδα διάθεσης «Μεταφορές»). Τα έσοδα και τα έξοδα, τα κέρδη και οι ζημιές που σχετίζονται με την εν λόγω διακοπείσα δραστηριότητα δεν περιλαμβάνονται στα αποτελέσματα του Ομίλου από συνεχιζόμενες δραστηριότητες για τις περιόδους 01/01-30/06/2013 και 01/01-30/06/2012, ήτοι ζημιές ποσού € 12.185 χιλ. και ποσού € 21.641 χιλ. αντίστοιχα, αλλά παρουσιάζονται ξεχωριστά. Επίσης, παρουσιάζονται διακριτά και οι λογιστικές αξίες των στοιχείων

του ενεργητικού και των σχετιζόμενων με αυτά υποχρεώσεων της ομάδας διάθεσης «Μεταφορές» κατά την 30/06/2013 και 31/12/2012 (βλ. αναλυτικά σημείωση 7.6).

7.2 Πώληση ομίλου VALLONE από τον όμιλο ΥΓΕΙΑ

Στις 07/03/2013, ο όμιλος ΥΓΕΙΑ ολοκλήρωσε την συμφωνία για την πώληση του συνόλου των μετοχών της εταιρίας VALLONE CO LTD, που ελέγχει άμεσα και έμμεσα το νοσοκομείο ΑΧΙΛΛΕΙΟΝ στην Λεμεσό Κύπρου στον ιατρό συνεργάτη του νοσοκομείου Ανδρέα Παναγιώτου και την εταιρεία CIRCLESERVUS LIMITED. Το τίμημα συμφωνήθηκε στο € 1 και οι αγοραστές ανέλαβαν δανειακές υποχρεώσεις του ομίλου VALLONE ύψους € 7,7 εκ. περίπου και λοιπές υποχρεώσεις ύψους € 3,4 εκ. περίπου. Στα πλαίσια της ολοκλήρωσης της συμφωνίας ο όμιλος ΥΓΕΙΑ ανέλαβε συμβατικές υποχρεώσεις συνολικού ύψους € 9,89 εκ.

Σημειώνεται ότι ο όμιλος VALLONE είχε ήδη παρουσιαστεί στις δημοσιευμένες Οικονομικές Καταστάσεις του Ομίλου της 31/12/2012, ως μία ομάδα διάθεσης κατεχόμενη προς πώληση («Υπηρεσίες Υγείας»), σύμφωνα με τις απαιτήσεις του ΔΠΧΑ 5, ενώ τα αντίστοιχα στοιχεία της Κατάστασης Αποτελεσμάτων του εν λόγω νοσοκομείου είχαν συμπεριληφθεί στο κονδύλι «Κέρδη/(Ζημιές) μετά φόρων από διακοπείσες δραστηριότητες».

Λόγω της συμφωνίας πώλησης του ομίλου VALLONE, το ενοποιημένο αποτέλεσμα της 31/12/2012 επιβαρύνθηκε με συνολικό ποσό €11.130 χιλ. (ζημιές ποσού € 7.833 χιλ. αφορούν σε ιδιοκτήτες της μητρικής), το οποίο και αναγνωρίστηκε στο κονδύλι «Κέρδη/(Ζημιές) από την αποτίμηση της ομάδας διάθεσης σε εύλογες αξίες» της Κατάστασης Αποτελεσμάτων των διακοπεισών δραστηριοτήτων της χρήσης 2012.

Αναλυτικά, η λογιστική αξία των καθαρών στοιχείων του ενεργητικού του ομίλου VALLONE κατά την ημερομηνία πώλησης παρουσιάζονται στον παρακάτω πίνακα:

Ποσά σε € '000	Λογιστικές αξίες κατά την ημερομηνία της πώλησης
Μη κυκλοφορούντα στοιχεία ενεργητικού	18.038
Κυκλοφορούντα στοιχεία ενεργητικού	1.133
Ταμειακά διαθέσιμα και ταμειακά ισοδύναμα	48
Σύνολο στοιχείων ενεργητικού	19.219
Μακροπρόθεσμες υποχρεώσεις	8.883
Βραχυπρόθεσμες υποχρεώσεις	12.563
Σύνολο υποχρεώσεων	21.446
Σύνολο ιδίων κεφαλαίων	(2.227)
Μείον: Μη ελέγχουσες συμμετοχές	(1.861)
Ίδια κεφάλαια αποδιδόμενα στους ιδιοκτήτες της μητρικής	(366)

Αντίστοιχα, ο υπολογισμός του αποτελέσματος της συναλλαγής αναλύεται ως εξής:

Ποσά σε € '000	Αποτέλεσμα από την πώληση
Λογιστική αξία ομίλου VALLONE κατά την ημερομηνία της πώλησης	(366)
Τίμημα πώλησης μείον των εξόδων διάθεσης	-
Κέρδος από την πώληση	366
Κατανομημένο σε:	
Ιδιοκτήτες της μητρικής	258
Μη ελέγχουσες συμμετοχές	108

Ο Όμιλος δεν ενοποίησε κατά την 30/06/2013 τα στοιχεία Κατάστασης Οικονομικής Θέσης του ομίλου VALLONE, ενώ συμπεριέλαβε στην ενοποιημένη Κατάσταση Αποτελεσμάτων το

αποτέλεσμα από διακοπείσες δραστηριότητες του εν λόγω ομίλου ήτοι ζημιές ποσού € 190 χιλ. (αναλύεται περαιτέρω σε κέρδη από την πώληση ποσού € 366 χιλ. και σε ζημιές δραστηριότητας της εταιρείας για την περίοδο 01/01-07/03/2013 ποσού € 556 χιλ. - βλ. αναλυτικά σημείωση 7.6 «Υπηρεσίες Υγείας»).

7.3 Πώληση ομίλου ΕΥΑΓΓΕΛΙΣΜΟΣ από τον όμιλο ΥΓΕΙΑ

Στις 30/04/2013 ολοκληρώθηκε η συμφωνία πώλησης του συνόλου των μετοχών της εταιρείας ΜΑΙΕΥΤΙΚΗ ΓΥΝΑΙΚΟΛΟΓΙΚΗ ΚΛΙΝΙΚΗ «ΕΥΑΓΓΕΛΙΣΜΟΣ» ΛΙΜΙΤΕΔ που ελέγχει το νοσοκομείο ΕΥΑΓΓΕΛΙΣΜΟΣ στην Πάφο της Κύπρου (εφεξής «το Νοσοκομείο») στις εταιρείες ELEONORA M. ENTERPRISES LIMITED και ΚΕΝΤΡΟ ΕΞΩΣΩΜΑΤΙΚΗΣ ΓΟΝΙΜΟΤΗΤΑΣ ΕΥΑΓΓΕΛΙΣΜΟΣ ΛΙΜΙΤΕΔ, συμφερόντων των συνεργατών ιατρών του Νοσοκομείου κ. Νέστορα Μιχαήλ και κ. Μιχάλη Χρυσοστόμου αντίστοιχα. Το τίμημα συμφωνήθηκε στο € 1 και οι αγοραστές ανέλαβαν δανειακές και λοιπές υποχρεώσεις του ομίλου του Νοσοκομείου, οι οποίες ανέρχονταν στο ποσό των € 3,8 εκ. περίπου. Για τη συμφωνία πώλησης του ομίλου ΕΥΑΓΓΕΛΙΣΜΟΣ τα αποτελέσματα του ομίλου ΥΓΕΙΑ της 30/06/2013 επιβαρύνθηκαν με συνολικό ποσό € 4,3 εκ. που αφορά στις αναληφθείσες συμβατικές υποχρεώσεις, όπως αυτές απορρέουν από την συμφωνία πώλησης.

Αναλυτικά, η λογιστική αξία των καθαρών στοιχείων του ενεργητικού του ομίλου ΕΥΑΓΓΕΛΙΣΜΟΣ κατά την ημερομηνία πώλησης παρουσιάζονται στον παρακάτω πίνακα:

Ποσά σε € '000	Λογιστικές αξίες κατά την ημερομηνία της πώλησης
Μη κυκλοφορούντα στοιχεία ενεργητικού	10.089
Κυκλοφορούντα στοιχεία ενεργητικού	838
Ταμειακά διαθέσιμα και ταμειακά ισοδύναμα	1.106
Σύνολο στοιχείων ενεργητικού	12.033
Μακροπρόθεσμες υποχρεώσεις	2.324
Βραχυπρόθεσμες υποχρεώσεις	3.307
Σύνολο υποχρεώσεων	5.631
Σύνολο ιδίων κεφαλαίων	6.402
Μείον: Μη ελέγχουσες συμμετοχές	2.047
Ίδια κεφάλαια αποδιδόμενα στους ιδιοκτήτες της μητρικής	4.355

Αντίστοιχα, ο υπολογισμός του αποτελέσματος της συναλλαγής αναλύεται ως εξής:

Ποσά σε € '000	Αποτέλεσμα από την πώληση
Λογιστική αξία ομίλου ΕΥΑΓΓΕΛΙΣΜΟΣ κατά την ημερομηνία της πώλησης	4.355
Τίμημα πώλησης μείον των εξόδων διάθεσης	-
Ζημιά από την πώληση	(4.355)
Αναταξινόμηση λοιπών συνολικών εσόδων σχετιζόμενων με τις διακοπείσες δραστηριότητες στην Κατάσταση Αποτελεσμάτων	(14)
Συνολική ζημιά από την πώληση	(4.369)
Κατανεμημένη σε:	
Ιδιοκτήτες της μητρικής	(3.075)
Μη ελέγχουσες συμμετοχές	(1.294)

Ο Όμιλος δεν ενοποίησε κατά την 30/06/2013 τα στοιχεία Κατάστασης Οικονομικής Θέσης του ομίλου ΕΥΑΓΓΕΛΙΣΜΟΣ, ενώ συμπεριέλαβε στην ενοποιημένη Κατάσταση Αποτελεσμάτων το αποτέλεσμα από διακοπείσες δραστηριότητες του εν λόγω ομίλου ήτοι ζημιές ποσού € 4.721 χιλ. (αναλύεται περαιτέρω σε ζημιές από την πώληση ποσού € 4.369 χιλ. και σε ζημιές δραστηριότητας

της εταιρείας για την περίοδο 01/01-30/04/2013 ποσού € 352 χιλ. - βλ. αναλυτικά σημείωση 7.6 «Υπηρεσίες Υγείας»).

7.4 Απόφαση για διακοπή δραστηριοτήτων της OLYMPIC ENGINEERING

Το Διοικητικό Συμβούλιο της OLYMPIC ENGINEERING με βάση την από 21/12/2012 συνεδρίασή του, αποφάσισε να προβεί σε διακοπή των δραστηριοτήτων της εντός της χρήσης 2013, λαμβανομένων υπόψη της εξέλιξης των οικονομικών μεγεθών της εταιρείας και των προοπτικών της αγοράς.

Σε συνέχεια της παραπάνω απόφασης ο Όμιλος ενοποίησε κατά την 30/06/2013 και την 31/12/2012 τα στοιχεία της Κατάστασης Οικονομικής Θέσης της OLYMPIC ENGINEERING με τη μέθοδο της ολικής ενοποίησης, ενώ συμπεριέλαβε στην Κατάσταση Αποτελεσμάτων τα αποτελέσματα από διακοπείσες δραστηριότητες της εν λόγω εταιρείας για την περίοδο 01/01-30/06/2013 και 01/01-30/06/2012, ήτοι ζημιές ποσού € 7.358 χιλ. και € 4.569 χιλ. αντίστοιχα (βλ. αναλυτικά σημείωση 7.6).

7.5 Διακοπείσες δραστηριότητες της συγκριτικής εξαμηνιαίας περιόδου αναφοράς (01/01-30/06/2012)

Τα στοιχεία της ενοποιημένης Κατάστασης Αποτελεσμάτων για την συγκριτική εξαμηνιαία περίοδο αναφοράς (01/01-30/06/2012) έχουν αναμορφωθεί προκειμένου να περιληφθούν μόνο οι συνεχιζόμενες δραστηριότητες. Στις διακοπείσες δραστηριότητες της συγκριτικής περιόδου περιλαμβάνονται:

- τα αποτελέσματα του ομίλου ΕΥΑΓΓΕΛΙΣΜΟΣ για την περίοδο 01/01-30/06/2012 (λόγω πώλησης μετοχών την 30/04/2013),
- τα αποτελέσματα της OLYMPIC AIR για την περίοδο 01/01-30/06/2012 (λόγω υπογραφής προσυμφώνου για την πώληση των μετοχών την 22/10/2012),
- τα αποτελέσματα του ομίλου VALLONE (θυγατρική του ομίλου ΥΓΕΙΑ) για την περίοδο 01/01-30/06/2012 (λόγω πώλησης την 07/03/2013),
- τα αποτελέσματα της ΣΤΑΥΡΟΣ ΝΕΝΔΟΣ ΑΕ (θυγατρική του ομίλου VIVARTIA) για την περίοδο 01/01-30/06/2012 (λόγω πώλησης την 16/10/2012),
- τα αποτελέσματα των MIG AVIATION 3 και MIG AVIATION (UK) για την περίοδο 01/01-29/06/2012 (λόγω πώλησής τους την 29/06/2012),
- τα αποτελέσματα της OLYMPIC ENGINEERING για την περίοδο 01/01-30/06/2012 (λόγω της από 21/12/2012 απόφασης του ΔΣ της εν λόγω εταιρείας για διακοπή των δραστηριοτήτων της εντός του 2013),
- τα αποτελέσματα από την ενοποίηση της EUROLINE για την περίοδο 01/01-30/06/2012, και το μερίδιο του Ομίλου στα αποτελέσματα της συγγενούς INTERINVEST για την περίοδο 01/01-30/06/2012 (εκκαθαρίστηκαν εντός του 2012).

7.6 Καθαρά αποτελέσματα Ομίλου από διακοπείσες δραστηριότητες και ομάδες διάθεσης

Τα καθαρά αποτελέσματα του Ομίλου από διακοπείσες δραστηριότητες και ομάδες διάθεσης κατεχόμενες προς πώληση για τις περιόδους 01/01-30/06/2013 και 01/01-30/06/2012 αναλύονται ως εξής:

Ποσά σε € '000

Σημ.	01/01-30/06/2013			01/01-30/06/2012				
	Υπηρεσίες Υγείας	Μεταφορές	Σύνολο	Τρόφιμα & Γαλακτοκομικά	Υπηρεσίες Υγείας	Μεταφορές	Χρηματ/κες Υπηρεσίες	Σύνολο
Πωλήσεις	1.649	55.631	57.280	7.405	4.427	83.360	-	95.192
Κόστος πωληθέντων	(1.937)	(67.644)	(69.581)	(4.132)	(4.753)	(93.398)	-	(102.283)
Μικτό κέρδος	(288)	(12.013)	(12.301)	3.273	(326)	(10.038)	-	(7.091)
Έξοδα διοίκησης	(638)	(5.316)	(5.954)	(565)	(1.237)	(8.266)	(94)	(10.162)
Έξοδα διάθεσης	(39)	(9.458)	(9.497)	(1.360)	(85)	(15.519)	(58)	(17.022)
Λοιπά έσοδα εκμετάλλευσης	200	19.400	19.600	5	378	17.595	-	17.978
Λοιπά έξοδα εκμετάλλευσης	-	(4.894)	(4.894)	-	(6)	(308)	-	(314)
Λοιπά χρηματοοικονομικά αποτελέσματα	23	(1.427)	(1.404)	-	(31)	(3.621)	-	(3.652)
Χρηματοοικονομικά έξοδα	(158)	(4.945)	(5.103)	(3)	(573)	(5.464)	-	(6.040)
Χρηματοοικονομικά έσοδα	-	70	70	197	-	640	41	878
Ζημιές από συγγενείς επιχειρήσεις ενοποιούμενες με τη μέθοδο της καθαρής θέσης	-	-	-	-	-	-	(25)	(25)
Κέρδη/(ζημιές) προ φόρων από διακοπείσες δραστηριότητες	(900)	(18.583)	(19.483)	1.547	(1.880)	(24.981)	(136)	(25.450)
Φόρος εισοδήματος	(8)	(960)	(968)	(353)	(294)	(66)	(18)	(731)
Κέρδη/(Ζημιές) μετά φόρων από διακοπείσες δραστηριότητες	(908)	(19.543)	(20.451)	1.194	(2.174)	(25.047)	(154)	(26.181)
Κέρδη/(ζημιές) από την εκποίηση της διακοπείσας δραστηριότητας	(4.003)	-	(4.003)	-	-	(6.354)	-	(6.354)
Αποτέλεσμα περιόδου από διακοπείσες δραστηριότητες	(4.911)	(19.543)	(24.454)	1.194	(2.174)	(31.401)	(154)	(32.535)

Κατανεμημένα σε:

Ιδιοκτήτες της μητρικής	(3.276)	(19.543)	(22.819)	285	(981)	(31.401)	(82)	(32.179)
Μη ελέγχουσες συμμετοχές	(1.635)	-	(1.635)	909	(1.193)	-	(72)	(356)

Οι λογιστικές αξίες των στοιχείων του ενεργητικού και των σχετιζόμενων με αυτά υποχρεώσεων της ομάδας διάθεσης «Μεταφορές» (ήτοι της OLYMPIC AIR) ταξινομημένης ως κατεχόμενη προς πώληση κατά την 30/06/2013, αλλά και των ομάδων διάθεσης «Μεταφορές» (ήτοι της OLYMPIC AIR) και «Υπηρεσίες Υγείας» (ήτοι ο όμιλος VALLONE του ομίλου ΥΓΕΙΑ) ταξινομημένων ως κατεχόμενες προς πώληση κατά την 31/12/2012 αναλύονται ως εξής:

Ποσά σε € '000	30/06/2013		31/12/2012		Σύνολο
	Μεταφορές	Σύνολο	Μεταφορές	Υπηρεσίες Υγείας	
ΕΝΕΡΓΗΤΙΚΟ					
Ενσώματα πάγια	115.752	115.752	121.581	18.105	139.686
Αυλα στοιχεία του ενεργητικού	30.161	30.161	30.505	1	30.506
Επενδυτικό χαρτοφυλάκιο	-	-	-	132	132
Λοιπά μη κυκλοφορούντα στοιχεία του ενεργητικού	4.007	4.007	4.584	-	4.584
Αναβαλλόμενες φορολογικές απαιτήσεις	126	126	130	-	130
Αποθέματα	5.190	5.190	5.380	240	5.620
Πελάτες και λοιπές εμπορικές απαιτήσεις	28.399	28.399	22.764	912	23.676
Λοιπά κυκλοφορούντα στοιχεία ενεργητικού	11.747	11.747	18.219	-	18.219
Παράγωγα χρηματοοικονομικά στοιχεία του ενεργητικού	34	34	914	-	914
Ταμειακά διαθέσιμα, ταμειακά ισοδύναμα και δεσμευμένες καταθέσεις	26.103	26.103	24.806	301	25.107
Στοιχεία του ενεργητικού κατεχόμενα προς πώληση	221.519	221.519	228.883	19.691	248.574

ΥΠΟΧΡΕΩΣΕΙΣ

Αναβαλλόμενες φορολογικές υποχρεώσεις	2.896	2.896	2.031	1.437	3.468
Υποχρεώσεις παροχών προσωπικού λόγω εξόδου από την υπηρεσία	571	571	464	-	464
Μακροπρόθεσμες δανειακές υποχρεώσεις	108.336	108.336	112.100	7.050	119.150
Μακροπρόθεσμες προβλέψεις	3.977	3.977	4.017		4.017
Λοιπές μακροπρόθεσμες υποχρεώσεις	4.222	4.222	4.237	25	4.262
Προμηθευτές και λοιπές υποχρεώσεις	19.600	19.600	24.814	4.555	29.369
Τρέχουσες φορολογικές υποχρεώσεις	-	-	-	3	3
Βραχυπρόθεσμες δανειακές υποχρεώσεις	20.390	20.390	13.115	8.305	21.420
Παράγωγα χρηματοοικονομικά στοιχεία	-	-	892	-	892
Βραχυπρόθεσμες προβλέψεις	2.500	2.500	2.500	-	2.500
Λοιπές βραχυπρόθεσμες υποχρεώσεις	47.381	47.381	40.896	-	40.896
Υποχρεώσεις συνδεδεμένες με στοιχεία του ενεργητικού κατεχόμενα προς πώληση	209.873	209.873	205.066	21.375	226.441

Ποσά που αναγνωρίστηκαν απευθείας στα λοιπά συνολικά έσοδα (και σφαιρικά στα ίδια κεφάλαια) και σχετίζονται με μη κυκλοφορούντα στοιχεία του ενεργητικού κατεχόμενα προς πώληση	1.029	1.029	(14)	-	(14)
----------------------------------------------------------------------------------------------------------------------------------------------------------------------------------------	-------	-------	------	---	------

Στον πίνακα που ακολουθεί παρουσιάζονται οι καθαρές ταμειακές ροές από λειτουργικές, επενδυτικές και χρηματοδοτικές δραστηριότητες που αφορούν στις διακοπείσες δραστηριότητες για τις περιόδους 01/01-30/06/2013 και 01/01-30/06/2012:

Ποσά σε € '000	Υπηρεσίες Υγείας	Μεταφορές	01/01-30/06/2013	Τρόφιμα & Γαλακτοκομικά	Υπηρεσίες Υγείας	Μεταφορές	Χρηματ/κές Υπηρεσίες	01/01-30/06/2012
Καθαρές ταμειακές ροές από λειτουργικές δραστηριότητες	873	(3.371)	(2.498)	877	(366)	(11.779)	(311)	(11.579)
Καθαρές ταμειακές ροές από επενδυτικές δραστηριότητες	(13)	(213)	(226)	12	(36)	(8.243)	41	(8.226)
Καθαρές ταμειακές ροές από χρηματοδοτικές δραστηριότητες	(29)	2.453	2.424	(1.760)	440	(23.115)	-	(24.435)
Συναλλαγματικές διαφορές στα ταμειακά διαθέσιμα, ταμειακά ισοδύναμα και δεσμευμένες καταθέσεις	-	-	-	-	-	340	-	340
Συνολικές καθαρές ταμειακές ροές από διακοπείσες δραστηριότητες	831	(1.131)	(300)	(871)	38	(42.797)	(270)	(43.900)

Τα βασικά κέρδη ανά μετοχή από διακοπείσες δραστηριότητες για τις παρουσιαζόμενες εξαμηνιαίες περιόδους αναφοράς 01/01-30/06/2013 και 01/01-30/06/2012 ανέρχονται σε € (0,0296) και € (0,0418) αντίστοιχα, ενώ τα μειωμένα κέρδη ανά μετοχή από διακοπείσες δραστηριότητες ανήλθαν σε € (0,0252) και € (0,0355) αντίστοιχα (βλ. αναλυτικό τρόπο υπολογισμού στη σημείωση 23).

8. ΛΕΙΤΟΥΡΓΙΚΟΙ ΤΟΜΕΙΣ

Ο Όμιλος εφαρμόζει το ΔΠΧΑ 8 «Λειτουργικοί Τομείς» σύμφωνα με τις διατάξεις του οποίου, ο καθορισμός των λειτουργικών τομέων βασίζεται στη «διοικητική προσέγγιση» και επιβάλλει η πληροφόρηση που γνωστοποιείται εξωτερικά να είναι αυτή που βασίζεται στην εσωτερική πληροφόρηση. Το Διοικητικό Συμβούλιο της Εταιρείας συνιστά τον κύριο λήπτη επιχειρηματικών αποφάσεων και έχει καθορίσει έξι (6) λειτουργικούς τομείς δραστηριότητας του Ομίλου. Η απαιτούμενη πληροφόρηση ανά λειτουργικό τομέα έχει ως εξής:

Τα έσοδα και κέρδη, τα στοιχεία του ενεργητικού και οι υποχρεώσεις κάθε λειτουργικού τομέα παρουσιάζονται ως ακολούθως:

Ποσά σε € '000	Τρόφιμα & Γαλακτοκομικά	Υπηρεσίες Υγείας	Χρηματ/κες Υπηρεσίες	Πληροφορική & Τηλεπικοινωνίες	Μεταφορές	Εταιρίες Ιδιωτικών Κεφαλαίων *	Σύνολο από συνεζ/νες δραστ/τες	Διακοπείσες δραστ/τες	Σύνολο
01/01-30/06/2013									
Έσοδα από εξωτερικούς πελάτες	277.473	121.531	-	23.659	151.302	7.351	581.316	57.280	638.596
Διατομεακά έσοδα	2.538	9	-	1.953	6.802	2.955	14.257	8.815	23.072
Απόσβεση ενσώματων/ύλων περιουσιακών στοιχείων	(16.559)	(8.970)	(263)	(1.092)	(16.899)	(1.019)	(44.802)	(7.693)	(52.495)
Κέρδη/(ζημιές) προ φόρων, χρηματοδοτικών, επενδυτικών αποτελεσμάτων και συνολικών αποσβέσεων	(3.102)	15.594	(6.880)	868	(2.482)	(21)	3.977	(5.353)	(1.376)
Λοιπά χρηματοοικονομικά αποτελέσματα	(601)	(216)	1.419	146	(483)	2	267	(1.404)	(1.137)
Χρηματοοικονομικά έσοδα	76	414	2.479	88	230	24	3.311	70	3.381
Χρηματοοικονομικά έξοδα	(14.267)	(6.534)	(13.220)	(2.182)	(9.241)	(7.815)	(53.259)	(5.103)	(58.362)
Κέρδη/(Ζημιές) από συγγενείς επιχειρήσεις ενοποιούμενες με τη μέθοδο της καθαρής θέσης	13	-	-	-	-	(1.643)	(1.630)	-	(1.630)
Κέρδη/(ζημιές) προ φόρων	(34.440)	288	(16.465)	(2.172)	(28.875)	(10.472)	(92.136)	(19.483)	(111.619)
Φόρος εισοδήματος	(22.396)	(12.158)	-	(691)	(2.761)	53	(37.953)	(968)	(38.921)
Στοιχεία ενεργητικού της 30/06/2013	1.085.783	676.281	338.717	127.425	889.591	460.369	3.578.166	221.519	3.799.685
Υποχρεώσεις της 30/06/2013	688.033	382.320	552.723	92.331	570.586	391.714	2.677.707	209.873	2.887.580

Ποσά σε € '000	Τρόφιμα & Γαλακτοκομικά	Υπηρεσίες Υγείας	Χρηματ/κες Υπηρεσίες	Πληροφορική & Τηλεπικοινωνίες	Μεταφορές	Εταιρίες Ιδιωτικών Κεφαλαίων *	Σύνολο από συνεζ/νες δραστ/τες	Διακοπείσες δραστ/τες	Σύνολο
01/01-30/06/2012									
Έσοδα από εξωτερικούς πελάτες	297.405	123.158	-	25.922	148.875	7.913	603.273	95.192	698.465
Διατομεακά έσοδα	2.833	148	-	2.660	6.000	-	11.641	16.130	27.771
Απόσβεση ενσώματων/ύλων περιουσιακών στοιχείων	(17.901)	(9.359)	(337)	(2.172)	(18.710)	(971)	(49.450)	(7.293)	(56.743)
Κέρδη/(ζημιές) προ φόρων, χρηματοδοτικών, επενδυτικών αποτελεσμάτων και συνολικών αποσβέσεων	(514)	11.121	(5.900)	704	(13.056)	13	(7.632)	(9.318)	(16.950)
Λοιπά χρηματοοικονομικά αποτελέσματα	(329)	22	(821.622)	(237)	(1.877)	621	(823.422)	(3.652)	(827.074)
Χρηματοοικονομικά έσοδα	656	380	2.880	68	139	39	4.162	878	5.040
Χρηματοοικονομικά έξοδα	(17.569)	(6.207)	(16.287)	(2.051)	(8.328)	(8.640)	(59.082)	(6.040)	(65.122)
Κέρδη/(Ζημιές) από συγγενείς επιχειρήσεις ενοποιούμενες με τη μέθοδο της καθαρής θέσης	-	-	-	68	-	(4.437)	(4.369)	(25)	(4.394)
Κέρδη/(ζημιές) προ φόρων	(35.657)	(4.043)	(841.266)	(3.620)	(41.832)	(13.375)	(939.793)	(25.450)	(965.243)
Φόρος εισοδήματος	(616)	(1.638)	-	462	(746)	24	(2.514)	(731)	(3.245)
Στοιχεία ενεργητικού της 31/12/2012	1.108.553	691.071	355.211	130.952	946.109	465.803	3.697.699	248.574	3.946.273
Υποχρεώσεις της 31/12/2012	654.185	377.903	550.611	92.903	587.849	389.304	2.652.755	226.441	2.879.196

*: Υποκατηγορίες του λειτουργικού τομέα Εταιρειών Ιδιωτικών Κεφαλαίων:

Ποσά σε € '000

01/01-30/06/2013	Τομέας Αναψυχής	Εκμετάλλευση ακινήτων	Λοιπά	Σύνολο
Έσοδα από εξωτερικούς πελάτες	5.414	1.767	170	7.351
Κέρδη προ φόρων	(2.280)	(8.191)	(1)	(10.472)
Στοιχεία ενεργητικού της 30/06/2013	113.345	343.061	3.963	460.369
01/01-30/06/2012				
Έσοδα από εξωτερικούς πελάτες	6.447	1.466	-	7.913
Κέρδη προ φόρων	(2.586)	(10.855)	66	(13.375)
Στοιχεία ενεργητικού της 31/12/2012	116.973	344.246	4.584	465.803

Η συμφωνία των εσόδων, των λειτουργικών κερδών ή ζημιών, των στοιχείων ενεργητικού και των υποχρεώσεων κάθε τομέα με τα αντίστοιχα ποσά των Οικονομικών Καταστάσεων έχει ως εξής:

Ποσά σε € '000

Κέρδη / (Ζημιές) διακοπεισών δραστηριοτήτων	01/01- 30/06/2013	01/01- 30/06/2012
Κέρδη/(Ζημιές) προ φόρων διακοπεισών δραστηριοτήτων	(19.483)	(25.450)
Προσαρμογές για :		
Φόρος εισοδήματος	(968)	(731)
Κέρδη/(Ζημιές) από την εκποίηση της διακοπεισας δραστηριότητας	(4.003)	(6.354)
Κέρδη/(Ζημιές) περιόδου μετά φόρων διακοπεισών δραστηριοτήτων	(24.454)	(32.535)

Ποσά σε € '000

Στοιχεία ενεργητικού	30/06/2013	31/12/2012
Στοιχεία ενεργητικού τομέων	3.578.166	3.697.699
Διατομεακές απαιτήσεις	(37.612)	(28.142)
Μη κυκλοφορούντα στοιχεία του ενεργητικού κατεχόμενα προς πώληση	221.519	248.574
Σύνολο ενεργητικού Κατάστασης Οικονομικής Θέσης Ομίλου	3.762.073	3.918.131

Υποχρεώσεις

	30/06/2013	31/12/2012
Υποχρεώσεις τομέων	2.677.707	2.652.755
Διατομεακές υποχρεώσεις	(37.612)	(28.142)
Μη κυκλοφορούντα στοιχεία του ενεργητικού κατεχόμενα προς πώληση	209.873	226.441
Σύνολο υποχρεώσεων Κατάστασης Οικονομικής Θέσης Ομίλου	2.849.968	2.851.054

Γνωστοποίηση γεωγραφικών πληροφοριών:

Ποσά σε € '000

Στοιχεία την 30/06/2013	Ελλάδα	Χώρες Ευρώπης	Λοιπές Χώρες	Σύνολο
Έσοδα από εξωτερικούς πελάτες	496.187	65.121	20.008	581.316
Μη κυκλοφορούντα στοιχεία ενεργητικού*	2.111.292	561.056	-	2.672.348

Ποσά σε € '000

Στοιχεία την 30/06/2012	Ελλάδα	Χώρες Ευρώπης	Λοιπές Χώρες	Σύνολο
Έσοδα από εξωτερικούς πελάτες	527.940	61.176	14.157	603.273
Μη κυκλοφορούντα στοιχεία ενεργητικού της 31/12/2012*	2.199.763	574.531	-	2.774.294

* Τα μη κυκλοφορούντα στοιχεία ενεργητικού δεν περιλαμβάνουν τα «Χρηματοοικονομικά στοιχεία του ενεργητικού» καθώς επίσης και τις «Αναβαλλόμενες φορολογικές απαιτήσεις» σύμφωνα με τις απαιτήσεις του ΔΠΧΑ 8.

9. ΕΝΣΩΜΑΤΑ ΠΑΓΙΑ

Η ανάλυση των ενσώματων παγίων του Ομίλου και της Εταιρείας κατά την 30/06/2013 και 31/12/2012 έχει ως εξής:

Ποσά σε € '000

	Ο ΟΜΙΛΟΣ		Η ΕΤΑΙΡΕΙΑ	
	30/06/2013	31/12/2012	30/06/2013	31/12/2012
Μικτή λογιστική αξία έναρξης περιόδου	1.864.703	2.031.815	5.530	5.387
Προσθήκες	9.932	101.249	17	189
Προσθήκες από νέες ενοποιήσεις	-	5.159	-	-
Μειώσεις από πώληση θυγατρικών	(14.905)	(35.594)	-	-
Πωλήσεις / Αποσύρσεις	(60.266)	(35.932)	(62)	(46)
Απομείωση ενσώματων παγίων	(206)	(28.322)	-	-
Απομείωση περιουσιακών στοιχείων ταξινομημένων ως κατεχόμενα προς πώληση	-	(419)	-	-
Προσθήκες περιουσιακών στοιχείων πωληθεισών θυγατρικών	-	270	-	-
Προσθήκες περιουσιακών στοιχείων ταξινομημένων ως κατεχόμενα προς πώληση	-	2.086	-	-
Πωλήσεις περιουσιακών στοιχείων ταξινομημένων ως κατεχόμενα προς πώληση	-	(459)	-	-
Πωλήσεις περιουσιακών στοιχείων πωληθεισών θυγατρικών	-	(1)	-	-
Περιουσιακά στοιχεία ταξινομημένα ως κατεχόμενα προς πώληση	-	(174.850)	-	-
Συναλλαγματικές διαφορές στοιχείων πωληθεισών θυγατρικών	-	319	-	-
Συναλλαγματικές διαφορές	(484)	(219)	-	-
Αναταξινομήσεις	-	(286)	-	-
Λοιπές τακτοποιήσεις	(422)	(113)	-	-
Μικτή λογιστική αξία λήξης περιόδου	1.798.352	1.864.703	5.485	5.530
Συσσωρευμένες αποσβέσεις έναρξης περιόδου	(377.899)	(325.345)	(2.840)	(2.209)
Αποσβέσεις περιόδου	(40.561)	(90.844)	(261)	(672)
Συσσωρευμένες αποσβέσεις θυγατρικών που ενοποιήθηκαν για πρώτη φορά	-	(2.061)	-	-
Αποσβέσεις πωληθέντων / αποσυρθέντων	4.641	12.542	36	41
Αποσβέσεις στοιχείων κατεχόμενων προς πώληση	-	(11.281)	-	-
Αποσβέσεις περιόδου στοιχείων πωληθεισών θυγατρικών	-	(1.285)	-	-
Αποσβέσεις πωληθέντων στοιχείων κατεχόμενων προς πώληση	-	396	-	-
Συσσωρευμένες αποσβέσεις στοιχείων κατεχόμενων προς πώληση	-	26.912	-	-
Συσσωρευμένες αποσβέσεις πωληθεισών θυγατρικών	4.225	13.023	-	-
Συναλλαγματικές διαφορές στοιχείων πωληθεισών θυγατρικών	-	(117)	-	-
Συναλλαγματικές διαφορές	46	48	-	-
Λοιπές τακτοποιήσεις	423	113	-	-
Συσσωρευμένες αποσβέσεις λήξης περιόδου	(409.125)	(377.899)	(3.065)	(2.840)
Καθαρή λογιστική αξία λήξης περιόδου	1.389.227	1.486.804	2.420	2.690

Ο όμιλος ATTICA την 05/04/2013 ολοκλήρωσε τη συμφωνία με την GENTING GROUP για την πώληση του πλοίου SUPERFAST VI. Το συνολικό τίμημα πώλησης ανήλθε σε € 54 εκατ., ενώ τα ταμειακά διαθέσιμα του ομίλου ATTICA ενισχύθηκαν κατά € 21 εκατ. μετά την εξόφληση του δανεισμού του πλοίου ύψους € 28,5 εκατ.

10. ΕΠΕΝΔΥΣΕΙΣ ΣΕ ΘΥΓΑΤΡΙΚΕΣ

Η ανάλυση της κίνησης των επενδύσεων της Εταιρείας σε θυγατρικές κατά τη διάρκεια της περιόδου 01/01-30/06/2013 και 01/01-31/12/2012 έχει ως εξής:

Ποσά σε € '000	Η ΕΤΑΙΡΕΙΑ	
	30/06/2013	31/12/2012
Υπόλοιπο ανοίγματος	1.555.500	1.807.509
Αρχική απόκτηση/Σύσταση νέων εταιρειών	-	75
Αύξηση μετοχικού κεφαλαίου θυγατρικών	1.535	87.878
Μείωση / επιστροφή μετοχικού κεφαλαίου θυγατρικών	-	(20.846)
Αύξηση/(μείωση) στα ίδια κεφάλαια από προσαρμογές στην εύλογη αξία	(52.081)	79.602
Πωλήσεις θυγατρικών	-	(20.000)
Απομείωση επενδύσεων αναγνωρισμένη στα αποτελέσματα	-	(378.718)
Υπόλοιπο κλεισίματος	1.504.954	1.555.500

Εντός της παρούσας εξαμηνιαίας περιόδου αναγνωρίστηκε στις εταιρικές οικονομικές καταστάσεις, ζημιά απομείωσης επί των επενδύσεων σε θυγατρικές ποσού € 173.251 χιλ. μέσω σχετικής αναταξινόμησης από την Κατάσταση Λοιπών Συνολικών Εσόδων (βλ. σημείωση 21).

Οι μεταβολές των επενδύσεων σε θυγατρικές κατά την 30/06/2013 και 31/12/2012 έχει ως εξής:

Ποσά σε € '000				
Εταιρεία	Υπόλοιπο 01/01/2013	Αύξηση Μετοχικού Κεφαλαίου	Αύξηση/(μείωση) στα ίδια κεφάλαια από προσαρμογές στην εύλογη αξία	Υπόλοιπο 30/06/2013
Δ.Θ.Κ.Α. ΥΓΕΙΑ Α.Ε.	62.103	-	(24.240)	37.863
MARFIN CAPITAL S.A.	71.375	-	(27.838)	43.537
MIG SHIPPING S.A.	469.874	-	(3)	469.871
ΑΤΤΙΚΑ Α.Ε. ΣΥΜΜΕΤΟΧΩΝ	70.104	-	-	70.104
VIVARTIA A.B.E.E.	686.712	-	-	686.712
MIG LEISURE LIMITED	21.145	-	-	21.145
MIG REAL ESTATE (SERBIA) B.V.	791	1.480	-	2.271
MIG LEISURE & REAL ESTATE CROATIA B.V.	47.476	20	-	47.496
MIG AVIATION HOLDINGS LTD	32.525	35	-	32.560
MIG ENVIRONMENT A.E.	60	-	-	60
SINGULARLOGIC A.E.	48.474	-	-	48.474
TOWER TECHNOLOGY HOLDINGS (OVERSEAS) LIMITED	2.759	-	-	2.759
MIG MEDIA A.E.	75	-	-	75
OLYMPIC AIR A.E.	42.027	-	-	42.027
OLYMPIC HANDLING A.E.	-	-	-	-
OLYMPIC ENGINEERING A.E.	-	-	-	-
Σύνολο	1.555.500	1.535	52.081	1.504.954

Ποσά σε € '000

Εταιρεία	Υπόλοιπο 01/01/2012	Αρχική απόκτηση /Σύσταση νέων εταιρειών	Πωλήσεις θυγατρικών	Μείωση / επιστροφή μετοχικού κεφαλαίου	Αύξηση Μετοχικού Κεφαλαίου	Απομείωση επενδύσεων	Αύξηση/(μείωση) στα ίδια κεφάλαια από προσαρμογές στην εύλογη αξία	Υπόλοιπο 31/12/2012
EUROLINE ΕΠΕΝΔΥΤΙΚΗ ΑΕΧΕ	908	-	-	(851)	-	(57)	-	-
Δ.Θ.Κ.Α. ΥΓΕΙΑ Α.Ε.	25.042	-	-	-	-	-	37.061	62.103
MARFIN CAPITAL S.A.	28.822	-	-	-	-	-	42.553	71.375
MIG SHIPPING S.A.	469.869	-	-	-	17	-	(12)	469.874
ΑΤΤΙΚΑ Α.Ε. ΣΥΜΜΕΤΟΧΩΝ	70.104	-	-	-	-	-	-	70.104
VIVARTIA Α.Β.Ε.Ε.	792.294	-	-	-	52.001	(157.583)	-	686.712
MIG LEISURE LIMITED	21.145	-	-	-	-	-	-	21.145
MIG REAL ESTATE (SERBIA) B.V.	49.152	-	-	-	3.360	(51.721)	-	791
MIG LEISURE & REAL ESTATE CROATIA B.V.	47.476	-	-	-	-	-	-	47.476
MIG AVIATION HOLDINGS LTD	62.604	-	-	(19.995)	-	(10.084)	-	32.525
MIG ENVIRONMENT A.E.	60	-	-	-	-	-	-	60
SINGULARLOGIC A.E.	63.223	-	-	-	-	(14.749)	-	48.474
TOWER TECHNOLOGY HOLDINGS (OVERSEAS) LIMITED	8.010	-	-	-	-	(5.251)	-	2.759
MIG MEDIA A.E.	-	75	-	-	-	-	-	75
OLYMPIC AIR A.E.	150.700	-	(20.000)	-	12.500	(101.173)	-	42.027
OLYMPIC HANDLING A.E.	18.100	-	-	-	20.000	(38.100)	-	-
OLYMPIC ENGINEERING A.E.	-	-	-	-	-	-	-	-
Σύνολα	1.807.508	75	(20.000)	(20.846)	87.878	(378.718)	79.602	1.555.500

11. ΕΠΕΝΔΥΤΙΚΟ ΧΑΡΤΟΦΥΛΑΚΙΟ

Εντός της εξαμηνιαίας περιόδου που έληξε την 30/06/2013, η Εταιρεία προέβη στην πώληση του επενδυτικού της χαρτοφυλακίου, λογιστικής αξίας ποσού € 9.474 χιλ. Από την εν λόγω συναλλαγή δεν προέκυψε αποτέλεσμα για τον Όμιλο και την Εταιρεία.

12. ΑΝΑΒΑΛΛΟΜΕΝΕΣ ΦΟΡΟΛΟΓΙΚΕΣ ΑΠΑΙΤΗΣΕΙΣ ΚΑΙ ΥΠΟΧΡΕΩΣΕΙΣ

Τα συμψηφισμένα ποσά των αναβαλλόμενων φορολογικών απαιτήσεων και αναβαλλόμενων φορολογικών υποχρεώσεων για τον Όμιλο και την Εταιρεία έχουν ως ακολούθως:

Ποσά σε € '000	Ο ΟΜΙΛΟΣ			
	30/06/2013		31/12/2012	
	Α.Φ. Απαίτηση	Α.Φ. Υποχρέωση	Α.Φ. Απαίτηση	Α.Φ. Υποχρέωση
Ενσώματα πάγια	-	72.438	-	58.838
Άυλα στοιχεία ενεργητικού	-	131.182	-	101.627
Μακροπρόθεσμες επενδύσεις	112.166	-	112.163	5.609
Παράγωγα χρημ/κά μέσα	575	-	1.014	204
Επενδύσεις σε ακίνητα	20	-	-	307
Πελάτες και λοιπές εμπορικές απαιτήσεις	7.415	-	6.087	-
Λοιπά στοιχεία ενεργητικού	443	2.587	366	1.694
Λοιπά αποθεματικά	-	3.418	-	4.142
Αποτελέσματα εις νέον	4.388	(118)	2.183	-
Υποχρεώσεις παροχών προσωπικού λόγω εξόδου από την υπηρεσία	5.991	-	5.365	-
Επίδραση σε υποχρεώσεις παροχών προσωπικού λόγω αναθεωρημένου ΔΛΠ 19 (βλ. σημείωση 15)	-	-	(1.078)	-
Λοιπές μακροπρόθεσμες υποχρεώσεις	660	7.294	1.067	7.453
Λοιπές βραχυπρόθεσμες υποχρεώσεις	2.973	5	2.569	-
Σύνολα	134.631	216.806	129.736	179.874
Συμψηφισμός Αναβαλλόμενων Φορολογικών Απαιτήσεων και Υποχρεώσεων	4.189	4.189	1.927	1.927
Αναβαλλόμενη Φορολογική Απαίτηση / Υποχρέωση	138.820	220.995	131.663	181.801

Ποσά σε € '000	Η ΕΤΑΙΡΕΙΑ			
	30/06/2013		31/12/2012	
	Α.Φ. Απαιτήση	Α.Φ. Υποχρέωση	Α.Φ. Απαιτήση	Α.Φ. Υποχρέωση
Μακροπρόθεσμες επενδύσεις	112.149	-	112.149	-
Λοιπά αποθεματικά	-	4.000	-	4.000
Λοιπές μακροπρόθεσμες υποχρεώσεις	40	2.582	40	2.582
Σύνολα	112.189	6.582	112.189	6.582
Συμψηφισμός Αναβαλλόμενων Φορολογικών Απαιτήσεων και Υποχρεώσεων	-	-	-	-
Αναβαλλόμενη Φορολογική Απαιτήση / Υποχρέωση	112.189	6.582	112.189	6.582

Σύμφωνα με τον νέο φορολογικό νόμο 4110/2013 που τέθηκε σε ισχύ την 23η Ιανουαρίου 2013, ο συντελεστής φορολογίας εισοδήματος νομικών προσώπων στην Ελλάδα ορίζεται στο 26% για τη χρήση 2013 και έπειτα. Συνεπεία του νόμου αυτού, η επίπτωση της παραπάνω μεταβολής στα αποτελέσματα του Ομίλου ανήλθε σε € 35.015 χιλ., ενώ δεν επήλθε επίδραση στα αποτελέσματα της Εταιρείας.

Επιπροσθέτως, η εφαρμογή του αναθεωρημένου ΔΛΠ 19 «Παροχές σε εργαζομένους» είχε ως αποτέλεσμα για τον Όμιλο, την μείωση του κονδυλίου «Αναβαλλόμενες φορολογικές απαιτήσεις» κατά € 1.078 χιλ.

13. ΛΟΙΠΑ ΚΥΚΛΟΦΟΡΟΥΝΤΑ ΣΤΟΙΧΕΙΑ ΤΟΥ ΕΝΕΡΓΗΤΙΚΟΥ

Η ανάλυση των λοιπών κυκλοφορούντων στοιχείων του ενεργητικού του Ομίλου και της Εταιρείας κατά την 30/06/2013 και 31/12/2012 έχει ως εξής:

Ποσά σε € '000	Ο ΟΜΙΛΟΣ		Η ΕΤΑΙΡΕΙΑ	
	30/06/2013	31/12/2012	30/06/2013	31/12/2012
	Χρεώστες διάφοροι	29.097	29.976	264
Απαιτήσεις από δημόσιες αρχές	29.658	47.273	5.567	16.570
Λοιπές απαιτήσεις από συνδεδεμένα μέρη	11.110	4.073	14.398	4.000
Προκαταβολές και δάνεια στο προσωπικό	742	765	-	-
Έσοδα χρήσεως εισπρακτέα	10.201	5.628	63	88
Προπληρωθέντα έξοδα	21.856	18.383	572	284
Λοιπές απαιτήσεις	15.039	4.078	121	5
Σύνολα	117.703	110.176	20.985	21.213
Μείον: Προβλέψεις απομείωσης	(14.935)	(14.960)	(258)	(258)
Καθαρές απαιτήσεις χρεωστών	102.768	95.216	20.727	20.955

Ποσά σε € '000	Ο ΟΜΙΛΟΣ		Η ΕΤΑΙΡΕΙΑ	
	30/06/2013	31/12/2012	30/06/2013	31/12/2012
	Υπόλοιπο αρχής	(14.960)	(15.632)	(258)
Προσθήκες από απόκτηση θυγατρικών	-	(5)	-	-
Πρόσθετες προβλέψεις	(140)	(2.184)	-	-
Χρησιμοποιηθείσες προβλέψεις	228	2.930	-	-
Αναταξινόμησεις	(63)	(69)	-	-
Υπόλοιπο κλεισίματος	(14.935)	(14.960)	(258)	(258)

14. ΤΑΜΕΙΑΚΑ ΔΙΑΘΕΣΙΜΑ, ΤΑΜΕΙΑΚΑ ΙΣΟΔΥΝΑΜΑ ΚΑΙ ΔΕΣΜΕΥΜΕΝΕΣ ΚΑΤΑΘΕΣΕΙΣ

Τα ταμειακά διαθέσιμα, τα ταμειακά ισοδύναμα και οι δεσμευμένες καταθέσεις του Ομίλου και της Εταιρείας κατά την 30/06/2013 και την 31/12/2012 αναλύονται ως εξής:

Ποσά σε € '000	Ο ΟΜΙΛΟΣ		Η ΕΤΑΙΡΕΙΑ	
	30/06/2013	31/12/2012	30/06/2013	31/12/2012
Μετρητά στο ταμείο	7.016	2.794	-	-
Ταμειακά διαθέσιμα στην τράπεζα	44.915	55.168	268	314
Βραχυπρόθεσμες προθεσμιακές τραπεζικές καταθέσεις	17.867	37.601	9.806	20.740
Δεσμευμένες καταθέσεις	107.474	121.022	90.295	92.777
Σύνολο ταμειακών διαθεσίμων, ταμειακών ισοδυνάμων και δεσμευμένων καταθέσεων	177.272	216.585	100.369	113.831
Ταμειακά διαθέσιμα, ταμειακά ισοδύναμα και δεσμευμένες καταθέσεις σε €	171.657	208.298	96.900	108.426
Ταμειακά διαθέσιμα, ταμειακά ισοδύναμα και δεσμευμένες καταθέσεις σε ξένο νόμισμα	5.615	8.287	3.469	5.405
Σύνολο ταμειακών διαθεσίμων, ταμειακών ισοδυνάμων και δεσμευμένων καταθέσεων	177.272	216.585	100.369	113.831

Οι καταθέσεις σε τράπεζες τοκίζονται με κυμαινόμενα επιτόκια και βασίζονται στα μηνιαία επιτόκια καταθέσεων τραπεζών. Τα έσοδα από τόκους καταθέσεων όψεων και προθεσμίας σε τράπεζες λογιστικοποιούνται με βάση την αρχή των δεδουλευμένων.

Από τις δεσμευμένες καταθέσεις του Ομίλου, ποσό € 106.850 χιλ. (31/12/2012: € 119.608 χιλ.) αφορά σε εγγυήσεις για την εξασφάλιση βραχυπρόθεσμων δανείων θυγατρικών εταιρειών του Ομίλου. Το αντίστοιχο ποσό για την Εταιρεία ανέρχεται σε € 89.883 χιλ. (31/12/2012: € 92.180 χιλ.).

Τα έσοδα από τόκους τραπεζικών καταθέσεων ανήλθαν για τον Όμιλο σε € 2.877 χιλ. (30/06/2012: € 3.727 χιλ.) και για την Εταιρεία σε € 2.078 χιλ. (30/06/2012: € 2.879 χιλ.) και συμπεριλαμβάνονται στο κονδύλι «Χρηματοοικονομικά Έσοδα» της ενοποιημένης και εταιρικής Κατάστασης Αποτελεσμάτων.

15. ΥΠΟΧΡΕΩΣΕΙΣ ΠΡΟΣΩΠΙΚΟΥ ΛΟΓΩ ΕΞΟΔΟΥ ΑΠΟ ΤΗΝ ΥΠΗΡΕΣΙΑ

Οι υποχρεώσεις προσωπικού λόγω εξόδου από την υπηρεσία ανήλθαν κατά την 30/06/2013 σε ποσό € 25.852 χιλ. και € 105 χιλ. για τον Όμιλο και την Εταιρεία αντίστοιχα.

Από την 01/01/2013 μετεβλήθη η πολιτική αναγνώρισης στις Οικονομικές Καταστάσεις των υποχρεώσεων συνταξιοδοτικών παροχών, καθώς τίθεται σε εφαρμογή το αναθεωρημένο ΔΛΠ 19 «Παροχές σε εργαζομένους», όπως αυτό υιοθετήθηκε από την Ευρωπαϊκή Ένωση το τέταρτο τρίμηνο του 2012. Στο πλαίσιο των παραπάνω τροποποιήσεων, προέκυψαν οι ακόλουθες μεταβολές στα κονδύλια των παρουσιαζόμενων Οικονομικών Καταστάσεων του Ομίλου:

Ποσά σε € '000	Υποχρεώσεις παροχών προσωπικού λόγω εξόδου από την υπηρεσία	Αναβαλλόμενη φορολογική απαίτηση	Ίδια κεφάλαια
Επιδράσεις στην Ενοποιημένη Κατάσταση Οικονομικής Θέσης			
Υπόλοιπο όπως είχε δημοσιευθεί την 01 Ιανουαρίου 2012	32.117	134.234	1.674.109
Επίδραση από την αναθεώρηση του ΔΛΠ 19	(306)	(62)	244
Αναμορφωμένο υπόλοιπο την 01 Ιανουαρίου 2012	31.811	134.172	1.674.353
Υπόλοιπο όπως είχε δημοσιευθεί την 31 Δεκεμβρίου 2012	29.637	132.741	1.062.770
Επίδραση από την αναθεώρηση του ΔΛΠ 19	(5.385)	(1.078)	4.307
Αναμορφωμένο υπόλοιπο την 31 Δεκεμβρίου 2012	24.252	131.663	1.067.077

Ποσά σε € '000

Επιδράσεις στην Ενοποιημένη Κατάσταση Αποτελεσμάτων	01/01-30/06/2012
Αναμορφωμένες ζημιές περιόδου 01/01-30/06/2012 μετά φόρων	(974.503)
Επίδραση από την αναθεώρηση του ΔΛΠ 19	(399)
Προσαρμογή φόρου εισοδήματος	60
Αναμορφωμένες ζημιές περιόδου 01/01-30/06/2012 μετά φόρων, μετά την εφαρμογή του αναθεωρημένου ΔΛΠ 19	(974.842)

Επιδράσεις στην Ενοποιημένη Κατάσταση Συνολικών Εσόδων	01/01-30/06/2012
Λοιπά συνολικά έσοδα περιόδου, καθαρά από φόρους, όπως είχαν δημοσιευθεί την 30 ^η Ιουνίου 2012	(203.511)
Επίδραση από την αναθεώρηση του ΔΛΠ 19	2.519
Προσαρμογή φόρου εισοδήματος	(505)
Λοιπά συνολικά έσοδα περιόδου, καθαρά από φόρους, μετά την εφαρμογή του αναθεωρημένου ΔΛΠ 19	(201.497)

Στην Κατάσταση των Ταμειακών Ροών δεν επήλθε καμία ουσιώδης αλλαγή από την εφαρμογή του αναθεωρημένου ΔΛΠ 19 «Παροχές σε εργαζομένους».

16. ΔΑΝΕΙΑΚΕΣ ΥΠΟΧΡΕΩΣΕΙΣ

Οι δανειακές υποχρεώσεις του Ομίλου και της Εταιρείας κατά την 30/06/2013 και 31/12/2012 αναλύονται ως εξής:

	Ο ΟΜΙΛΟΣ		Η ΕΤΑΙΡΕΙΑ	
	30/06/2013	31/12/2012	30/06/2013	31/12/2012
<i>Ποσά σε € '000</i>				
Μακροπρόθεσμες δανειακές υποχρεώσεις				
Υποχρεώσεις χρηματοδοτικής μίσθωσης	14.231	14.483	3	8
Τραπεζικός δανεισμός	482.305	526.184	-	-
Ομολογιακά δάνεια (ΟΔ)	844.364	853.123	265.000	265.000
Μετατρέψιμα Ομολογιακά δάνεια (ΜΟΔ)	228.734	228.734	228.734	228.734
Μείον: Μακροπρόθεσμα δάνεια πληρωτέα στους επόμενους 12 μήνες	(979.944)	(1.100.037)	(100.000)	(100.000)
Σύνολο μακροπρόθεσμων δανείων	589.690	522.487	393.737	393.742

	Ο ΟΜΙΛΟΣ		Η ΕΤΑΙΡΕΙΑ	
	30/06/2013	31/12/2012	30/06/2013	31/12/2012
<i>Ποσά σε € '000</i>				
Βραχυπρόθεσμες δανειακές υποχρεώσεις				
Υποχρεώσεις χρηματοδοτικής μίσθωσης	677	742	9	9
Τραπεζικός δανεισμός	287.896	295.241	-	-
Τραπεζικές Υπεραναλήψεις	452	1.171	-	-
Δάνεια από συνδεδεμένα μέρη	874	1.321	-	-
Πλέον: Μακροπρόθεσμα δάνεια πληρωτέα στους επόμενους 12 μήνες	979.944	1.100.037	100.000	100.000
Σύνολο βραχυπρόθεσμων δανείων	1.269.843	1.398.512	100.009	100.009

Το συνολικό χρηματοοικονομικό κόστος των μακροπρόθεσμων και βραχυπρόθεσμων δανειακών υποχρεώσεων καθώς και των χρηματοδοτικών μισθώσεων για την εξαμηνιαία περίοδο 01/01-30/06/2013 (και την αντίστοιχη συγκριτική εξαμηνιαία περίοδο) περιλαμβάνεται στο κονδύλι «Χρηματοοικονομικά έξοδα» της ενοποιημένης και εταιρικής Κατάστασης Αποτελεσμάτων.

Αναφορικά με τα μακροπρόθεσμα και βραχυπρόθεσμα δάνεια παρατίθεται παρακάτω ο πίνακας μελλοντικών αποπληρωμών για τον Όμιλο και την Εταιρεία κατά την 30/06/2013 και 31/12/2012.

Ποσά σε € '000	Ο ΟΜΙΛΟΣ		Η ΕΤΑΙΡΕΙΑ	
	30/06/2013	31/12/2012	30/06/2013	31/12/2012
Έως 1 έτους	1.269.843	1.398.512	100.009	100.009
Μεταξύ 1 έτους και 2 ετών	250.294	10.534	228.737	8
Μεταξύ 2 ετών και 3 ετών	21.906	246.305	-	228.734
Μεταξύ 3 ετών και 4 ετών	198.608	193.386	165.000	165.000
Μεταξύ 4 ετών και 5 ετών	69.303	69.538	-	-
Άνω των 5 ετών	49.579	2.724	-	-
	1.859.533	1.920.999	493.746	493.751

Το μέσο επιτόκιο των μακροπρόθεσμων δανείων του Ομίλου για την εξαμηνιαία περίοδο 01/01-30/06/2013 ανήλθε σε 5,27% (2012: 6,70%) και των βραχυπρόθεσμων δανείων του Ομίλου ανήλθε για την εξαμηνιαία περίοδο 01/01-30/06/2013 σε 4,89% (2012: 5,06%).

Στις βραχυπρόθεσμες δανειακές υποχρεώσεις περιλαμβάνονται δάνεια ποσού € 910.610 χιλ. για τον Όμιλο και € 100.000 χιλ. για την Εταιρεία για τα οποία κατά την 30/06/2013 δεν πληρούνται οι χρηματοοικονομικοί όροι (covenants) που ρυθμίζουν τις σχετικές τραπεζικές υποχρεώσεις και παράλληλα προβλέπεται δικαίωμα καταγγελίας εκ μέρους των δανειστών για την περίπτωση αυτή, που θα καθιστούσε τις δανειακές υποχρεώσεις άμεσα εξοφλητέες. Η Διοίκηση βρίσκεται σε συζητήσεις με τις πιστώτριες τράπεζες αναφορικά με την αναδιάρθρωση των όρων αυτών εξετάζοντας σχέδια που θα μπορέσουν να γίνουν εκατέρωθεν αποδεκτά. Επιπλέον, ο Όμιλος βρίσκεται σε διαδικασία διαπραγμάτευσης με τα πιστωτικά ιδρύματα λόγω συμβατικής λήξης βραχυπρόθεσμων δανειακών υποχρεώσεων ποσού € 135.628 χιλ., με σκοπό τον επανακαθορισμό των όρων των εν λόγω δανειακών υποχρεώσεων.

Συγκεκριμένα:

(α) Δανεισμός της Εταιρείας (MIG):

Ομολογιακό δάνειο € 100.000 χιλ.

Στις 24/09/2009 η MIG σύναψε μη μετατρέψιμο ομολογιακό δάνειο σε Ευρώ, ύψους € 150.000 χιλ., διάρκειας 7 ετών. Το επιτόκιο προσδιορίστηκε σε EURIBOR 6μήνου πλέον περιθωρίου 2,25%. Την 19/03/2010 η Εταιρεία προέβη στην αποπληρωμή μέρους του ως άνω δανείου και συγκεκριμένα κατέβαλε ποσό € 50.000 χιλ. με αποτέλεσμα το υπόλοιπο του δανείου την 30/06/2013 να ανέρχεται σε € 100.000 χιλ.

Στους όρους του δανείου περιλαμβάνεται όρος τήρησης συγκεκριμένων δεικτών η μη συμμόρφωση με τους οποίους επιφέρει επιπτώσεις καταγγελίας του δανείου. Σύμφωνα με τις απαιτήσεις του ΔΛΠ 1, η Εταιρεία έχει προβεί, σε προηγούμενες χρήσεις, στην ταξινόμηση του ως άνω ποσού των € 100.000 χιλ. από τις μακροπρόθεσμες δανειακές υποχρεώσεις στις βραχυπρόθεσμες δανειακές υποχρεώσεις. Η Εταιρεία βρίσκεται σε προχωρημένες συζητήσεις με την συνεργαζόμενη τράπεζα έτσι ώστε να επιτύχει την τροποποίηση των οικονομικών δεικτών της σύμβασης.

(β) Δανεισμός του ομίλου VIVARTIA:

Οι συνολικές δανειακές υποχρεώσεις του ομίλου VIVARTIA ανήλθαν την 30/06/2013 σε συνολικό ποσό € 391.123 χιλ. εκ των οποίων ποσό € 387.463 χιλ. αφορά σε βραχυπρόθεσμες δανειακές υποχρεώσεις. Δανειακές υποχρεώσεις ποσού € 316.848 χιλ. αφορούν σε συμβάσεις κοινών ομολογιακών δανείων.

Τα ανωτέρω ομολογιακά δάνεια κυμαινόμενου επιτοκίου συνάφθηκαν στις 14/07/2010, η αρχική συνολική τους αξία ανέρχονταν σε € 348.000 χιλ. ενώ η διάρκειά τους ορίστηκε σε 3 έτη. Εντός της προηγούμενης χρήσης (την 31/07/2012) ο όμιλος VIVARTIA υπέγραψε τροποποιήσεις των από

14/07/2010 ανωτέρω αναφερόμενων προγραμμάτων ομολογιακών δανείων καθώς διαπραγματεύτηκαν με τις πιστώτριες τράπεζες την προσαρμογή τους στις τρέχουσες οικονομικές συνθήκες.

Ομολογιακό δάνειο ΔΕΛΤΑ € 85.905 χιλ.

Με την τροποποίηση του ανωτέρω ομολογιακού δανείου εντός της προηγούμενης χρήσης, επιτεύχθηκε η επιμήκυνση αποπληρωμής έως τον Ιανουάριο 2015, προσαρμόστηκε το περιθώριο του επιτοκίου με όρους ευνοϊκούς σε σχέση με τους τρέχοντες της αγοράς, τροποποιήθηκαν οι χρηματοοικονομικοί δείκτες σύμφωνα με το επιχειρηματικό σχέδιο του ομίλου VIVARTIA, ενώ προβλέφθηκε και η εφαρμογή αυξημένων περιθωρίων σε περιπτώσεις γεγονότων καταγγελίας ή/και σε περίπτωση συρροής γεγονότων καταγγελίας. Επιπλέον, στα πλαίσια της τροποποίησης παρασχέθηκαν στις πιστώτριες τράπεζες εμπράγματα εξασφαλίσεις επί περιουσιακών στοιχείων, οι οποίες περιλαμβάνουν την εγγραφή προσημειώσεων υποθηκών σε επιλεγμένα ακίνητα της ΔΕΛΤΑ καθώς και σύσταση ενεχύρου επί των σημάτων της ΔΕΛΤΑ. Επιπρόσθετα, εκχωρήθηκαν στις πιστώτριες τράπεζες λόγω ενεχύρου οι ασφαλιστικές απαιτήσεις της ΔΕΛΤΑ.

Ομολογιακό δάνειο GOODY'S € 104.356 χιλ.

Με την τροποποίηση του ανωτέρω ομολογιακού δανείου εντός της προηγούμενης χρήσης, επιτεύχθηκε η επιμήκυνση αποπληρωμής έως τον Ιανουάριο 2015, προσαρμόστηκε το περιθώριο του επιτοκίου με όρους ευνοϊκούς σε σχέση με τους τρέχοντες της αγοράς, τροποποιήθηκαν οι χρηματοοικονομικοί δείκτες σύμφωνα με το επιχειρηματικό σχέδιο του Ομίλου, ενώ προβλέφθηκε και η εφαρμογή αυξημένων περιθωρίων σε περιπτώσεις γεγονότων καταγγελίας ή/και σε περίπτωση συρροής γεγονότων καταγγελίας. Επιπλέον, στα πλαίσια της τροποποίησης παρασχέθηκαν στις πιστώτριες τράπεζες εμπράγματα εξασφαλίσεις επί περιουσιακών στοιχείων του Ομίλου VIVARTIA, οι οποίες περιλαμβάνουν σύσταση ενεχύρου στις μετοχές της ΜΠΑΡΜΠΑ ΣΤΑΘΗΣ, θυγατρικής του Ομίλου VIVARTIA, καθώς και σύσταση ενεχύρων επί των σημάτων της GOODY'S.

Ομολογιακό δάνειο EVEREST € 73.686 χιλ.

Με την τροποποίηση του ανωτέρω ομολογιακού δανείου εντός της προηγούμενης χρήσης, επιτεύχθηκε η επιμήκυνση αποπληρωμής έως τον Ιανουάριο 2015, προσαρμόστηκε το περιθώριο του επιτοκίου με όρους ευνοϊκούς σε σχέση με τους τρέχοντες της αγοράς, τροποποιήθηκαν οι χρηματοοικονομικοί δείκτες σύμφωνα με το επιχειρηματικό σχέδιο του Ομίλου, ενώ προβλέφθηκε και η εφαρμογή αυξημένων περιθωρίων σε περιπτώσεις γεγονότων καταγγελίας ή/και σε περίπτωση συρροής γεγονότων καταγγελίας. Επιπλέον, στα πλαίσια της τροποποίησης παρασχέθηκαν στις πιστώτριες τράπεζες εμπράγματα εξασφαλίσεις επί περιουσιακών στοιχείων του ομίλου VIVARTIA, οι οποίες περιλαμβάνουν σύσταση ενεχύρου στις μετοχές της ΜΠΑΡΜΠΑ ΣΤΑΘΗΣ, θυγατρικής του ομίλου VIVARTIA, καθώς και σύσταση ενεχύρων επί των σημάτων της EVEREST.

Ομολογιακό δάνειο ΜΠΑΡΜΠΑ ΣΤΑΘΗΣ € 52.901 χιλ.

Με την τροποποίηση του ανωτέρω ομολογιακού δανείου εντός της προηγούμενης χρήσης, τροποποιήθηκαν οι χρηματοοικονομικοί δείκτες σύμφωνα με το επιχειρηματικό σχέδιο του ομίλου. Για το παραπάνω δάνειο το οποίο έληγε συμβατικά τον Ιούλιο του 2013, δόθηκε από τις πιστώτριες τράπεζες τρίμηνη παράταση.

Σύμφωνα με τις από 31/07/2012 τροποποιήσεις συμβάσεων ομολογιακών δανείων, η εξαγορά του 43% της ΜΕΒΓΑΛ από την ΔΕΛΤΑ αποτελούσε συμβατική υποχρέωση των εταιρειών του ομίλου VIVARTIA. Την 28/09/2012 ανακοινώθηκε η από κοινού απόφαση της VIVARTIA και των οικογενειών Παπαδάκη και Χατζηθεοδώρου για την μη ολοκλήρωση της εξαγοράς του 43% της ΜΕΒΓΑΛ από τη ΔΕΛΤΑ. Λόγω του ανωτέρου γεγονότος και σύμφωνα με τις σχετικές απαιτήσεις

του ΔΛΠ 1, ο Όμιλος απεικονίζει το σύνολο των ομολογιακών δανείων στις βραχυπρόθεσμες υποχρεώσεις. Ο Όμιλος στην παρούσα φάση βρίσκεται σε διαδικασία διαπραγμάτευσης με τα πιστωτικά ιδρύματα, η οποία αναμένεται να ολοκληρωθεί μέχρι τα τέλη του 2013. Σημειώνεται ότι ο όμιλος VIVARTIA απέστειλε στους ομολογιούχους δανειστές αίτημα παροχής συναίνεσης για τη μη τήρηση της ανωτέρω συμβατικής υποχρέωσης και βρίσκεται επί του παρόντος σε σχετικές διαπραγματεύσεις.

(γ) Δανεισμός του ομίλου ΥΓΕΙΑ:

Οι συνολικές δανειακές υποχρεώσεις του ομίλου ΥΓΕΙΑ ανήλθαν την 30/06/2013 σε συνολικό ποσό € 181.194 χιλ. εκ των οποίων ποσό € 88.586 χιλ. αφορά σε βραχυπρόθεσμες δανειακές υποχρεώσεις.

Κατά την 30/06/2013 η θυγατρική εταιρεία HYGEIA HOSPITAL-TIRANA Sh.A. δεν βρίσκεται σε συμμόρφωση με τους χρηματοοικονομικούς δείκτες τραπεζικού δανεισμού προς ίδια κεφάλαια, κυκλοφορούν ενεργητικό προς βραχυπρόθεσμες υποχρεώσεις και καθαρών ταμειακών ροών από λειτουργικές ροές προς τις πληρωτέες κεφαλαιακές δόσεις και τόκους για τους οποίους όμως έχει υποβάλει αίτημα προς τις συνεργαζόμενες τράπεζες για την παροχή αμοιβαίας αποδεκτής παρέκκλισης (waiver) από την εν λόγω υποχρέωση τήρησης μέχρι την 30/06/2013. Πέραν της αμοιβαίας αποδεκτής παρέκκλισης (waiver), ο όμιλος ΥΓΕΙΑ έχει ήδη προχωρήσει σε υποβολή αιτήματος προς τις συνεργαζόμενες τράπεζες για την αναδιάρθρωση του συνολικού δανεισμού της θυγατρικής. Σύμφωνα με τις σχετικές απαιτήσεις του ΔΛΠ 1 ο όμιλος ΥΓΕΙΑ έχει ταξινομήσει το αναφερόμενο μακροπρόθεσμο δάνειο με εξασφαλίσεις ύψους €18.125 χιλ. ως βραχυπρόθεσμο.

Παράλληλα, ο όμιλος ΥΓΕΙΑ βρίσκεται σε προχωρημένες διαπραγματεύσεις με τις συνεργαζόμενες τράπεζες για την αναχρηματοδότηση του τραπεζικού δανεισμού και στη θυγατρική εταιρεία ΜΗΤΕΡΑ με αντίστοιχη έκδοση ομολογιακού δανείου ποσού € 42.000 χιλ. περίπου. Εξ αυτού, ποσό € 19.000 χιλ. αφορά σε ομολογιακό δάνειο που παρουσιάζεται στις βραχυπρόθεσμες δανειακές υποχρεώσεις το οποίο κατά την 31/12/2012 ήταν ληξιπρόθεσμο ενώ κατά την τρέχουσα περίοδο, και μετά την υπογραφή πρόσθετης πράξης, η λήξη του μεταφέρθηκε την 30/09/2013.

(δ) Δανεισμός της θυγατρικής RKB:

Τα τραπεζικά δάνεια της θυγατρικής εταιρείας RKB ανέρχονται την 30/06/2013 σε € 301.283 χιλ. τα οποία στο σύνολό τους αφορούν σε βραχυπρόθεσμες δανειακές υποχρεώσεις. Οι όροι των ανωτέρω δανείων προβλέπουν περιπτώσεις καταγγελίας που περιλαμβάνουν, μεταξύ άλλων, μη εμπρόθεσμη καταβολή πληρωμών, οικονομικές ρήτρες καθώς και μη συμμόρφωση με τις γενικές και οικονομικές διασφαλίσεις που έχουν παρασχεθεί. Επίσης, προς εξασφάλιση των παραπάνω δανείων έχουν προσημειωθεί ακίνητα ιδιοκτησίας της RKB, ενώ για δάνειο αρχικού ύψους € 250 εκ. το κεφάλαιο του οποίου ανέρχεται την 30/06/2013 σε € 227 εκ. πλέον τόκων και εξόδων, έχει δοθεί εταιρική εγγύηση της MIG.

Η RKB προέβη σε προηγούμενες χρήσεις σε αναταξινόμηση του συνολικού ανωτέρου δανεισμού από τις μακροπρόθεσμες δανειακές υποχρεώσεις στις βραχυπρόθεσμες δανειακές υποχρεώσεις βάσει των απαιτήσεων του ΔΛΠ 1 δεδομένου ότι ο όρος της εμπρόθεσμης καταβολής πληρωμών κεφαλαίου και τόκων δεν τηρούνταν. Η Διοίκηση του Ομίλου βρίσκεται σε διαδικασία διαπραγματεύσεων αναφορικά με την αναδιάρθρωση των εν λόγω δανειακών υποχρεώσεων.

(ε) Δανεισμός του ομίλου SINGULARLOGIC:

Οι συνολικές δανειακές υποχρεώσεις του ομίλου SINGULARLOGIC ανήλθαν την 30/06/2013 σε συνολικό ποσό € 57.182 χιλ. εκ των οποίων ποσό € 57.149 χιλ. αφορά σε βραχυπρόθεσμες δανειακές υποχρεώσεις.

Ο δανεισμός του ομίλου SINGULARLOGIC αποτελείται κυρίως από 2 ομολογιακά δάνεια ύψους € 27.628 χιλ. και € 26.000 χιλ. αντίστοιχα. Προς εξασφάλιση των απαιτήσεων των πιστωτικών ιδρυμάτων έχει συσταθεί ενέχυρο α' τάξης επί του 100% των ονομαστικών μετοχών της εταιρείας. Επίσης, ειδικά για τις ομολογίες ποσού € 17.978 χιλ. έχει εγγραφεί κυμαινόμενη ασφάλιση επί απαιτήσεων της εταιρείας (τιμολογίων) σε ποσοστό 108%.

Λόγω συμβατικής λήξης των δύο παραπάνω ομολογιακών δανείων εντός της προηγούμενης χρήσης (χρήση 2012), συνέτρεξε γεγονός καταγγελίας για τα εν λόγω δάνεια τα οποία δύναται να απαιτηθούν άμεσα. Ταυτόχρονα, οι συμβάσεις των ανωτέρω δανείων προβλέπουν την τήρηση συγκεκριμένων οικονομικών δεικτών για την εταιρεία, όπως η διατήρηση ελάχιστης αναλογίας καθαρού τραπεζικού δανεισμού προς EBITDA, μέγιστο ύψος EBITDA προς καθαρό χρηματοοικονομικό κόστος καθώς και ελάχιστη αναλογία συνολικού δανεισμού προς ίδια κεφάλαια. Η μη συμμόρφωση με τους ανωτέρω χρηματοοικονομικούς δείκτες κατά την προηγούμενη χρήση, είχε ως άμεση συνέπεια την προσαύξηση των περιθωρίων των επιτοκίων δανεισμού.

Ως εκ τούτου, ο όμιλος SINGULARLOGIC βρίσκεται σε διαδικασία διαπραγμάτευσης νέων μακροπρόθεσμων συμβάσεων δανεισμού με τα πιστωτικά ιδρύματα με σκοπό την αναχρηματοδότηση των εν λόγω δανειακών υποχρεώσεων.

(στ) Δανεισμός του ομίλου ΑΤΤΙCΑ:

Την 30/06/2013 τα δάνεια του ομίλου ΑΤΤΙCΑ ανέρχονται σε € 291.632 χιλ. εκ των οποίων ποσό € 221.492 χιλ. αφορά σε βραχυπρόθεσμες δανειακές υποχρεώσεις.

Από τη λήξη της χρήσης 2011, δεδομένου ότι δεν πληρούνταν οι χρηματοοικονομικοί όροι (covenants) που ρυθμίζουν σχετικές τραπεζικές υποχρεώσεις και παράλληλα προβλέπεται δικαίωμα καταγγελίας εκ μέρους των δανειστών για την περίπτωση αυτή, που θα καθιστούσε τις δανειακές υποχρεώσεις άμεσα εξοφλητέες, ο όμιλος ΑΤΤΙCΑ αναταξινόμησε το μακροπρόθεσμο μέρος δανείων από τη γραμμή της Κατάστασης Οικονομικής Θέσης «Μακροπρόθεσμες δανειακές υποχρεώσεις» στην γραμμή «Βραχυπρόθεσμες δανειακές υποχρεώσεις». Την 30/06/2013, το συνολικό ποσό των ανωτέρω δανείων (συμπεριλαμβανομένου του συμβατικά μακροπρόθεσμο μέρους τους το οποίο έχει αναταξινομηθεί στις βραχυπρόθεσμες υποχρεώσεις) ανερχόταν σε € 174.387 χιλ.

Η Διοίκηση του ομίλου ΑΤΤΙCΑ βρίσκεται σε συζητήσεις με τις δανείστριες τράπεζες αναφορικά με την αναδιάρθρωση του δανεισμού, για την οποία απαιτείται η συγκατάθεση του συνόλου των δανειστών και εξετάζει σχετικά σχέδια που θα μπορούν να κριθούν αποδεκτά από αυτούς.

Επίσης, στις βραχυπρόθεσμες δανειακές υποχρεώσεις περιλαμβάνεται ποσό € 40.000 χιλ. που είναι σε καθυστέρηση και για το οποίο ο όμιλος ΑΤΤΙCΑ ήρθε σε συμφωνία με την δανείστρια τράπεζα για παράταση του έως 31/10/2013 στη βάση αναβλητικών αιρέσεων τις οποίες προτίθεται να εκπληρώσει, ενώ παράλληλα βρίσκεται σε διαδικασία συζητήσεων αναφορικά με την αναχρηματοδότησή του.

Τέλος, εντός της τρέχουσας περιόδου αναφοράς ο όμιλος ΑΤΤΙCΑ προέβη σε μερική εξόφληση δανεισμού που αφορά στα δάνεια των πλοίων Superfast I & II με αποτέλεσμα ποσό € 70.140 χιλ. να αναταξινόμηθεί από την γραμμή «Βραχυπρόθεσμες δανειακές υποχρεώσεις» στην γραμμή «Μακροπρόθεσμες δανειακές υποχρεώσεις» της Κατάστασης Οικονομικής Θέσης.

17. ΠΡΟΒΛΕΨΕΙΣ

Στον πίνακα που ακολουθεί παρατίθεται η ανάλυση των προβλέψεων του Ομίλου κατά την διάρκεια της περιόδου 01/01-30/06/2013 και τη χρήση 2012:

Ποσά σε € '000	Ο ΟΜΙΛΟΣ		
	Λοιπές προβλέψεις	Προβλέψεις επίδικων υποθέσεων	Σύνολο
Υπόλοιπο ανοίγματος την 01/01/2013	6.935	12.912	19.847
Πρόσθετες προβλέψεις	-	300	300
Χρησιμοποιημένες προβλέψεις	(1.573)	(203)	(1.776)
Αναταξινόμηση	(3.397)	3.397	-
Αχρησιμοποίητα ποσά προβλέψεων που ανεστράφησαν	(137)	(22)	(159)
Υπόλοιπο κλεισίματος την 30/06/2013	1.828	16.384	18.212
Μακροπρόθεσμες προβλέψεις	1.828	16.027	17.855
Βραχυπρόθεσμες προβλέψεις	-	357	357
	1.828	16.384	18.212

Ποσά σε € '000	Ο ΟΜΙΛΟΣ			
	Πρόστιμο Επιτροπής Ανταγωνισμού	Λοιπές προβλέψεις	Προβλέψεις επίδικων υποθέσεων	Σύνολο
Υπόλοιπο ανοίγματος την 01/01/2012	4.011	9.434	11.058	24.503
Πρόσθετες προβλέψεις	-	2.205	2.640	4.845
Χρησιμοποιημένες προβλέψεις	(3.947)	(788)	(330)	(5.065)
Αχρησιμοποίητα ποσά προβλέψεων που ανεστράφησαν	(64)	(492)	-	(556)
Μεταφορά από ομάδες διάθεσης κατεχόμενες προς πώληση	-	(3.424)	(456)	(3.880)
Υπόλοιπο κλεισίματος την 31/12/2012	-	6.935	12.912	19.847
Μακροπρόθεσμες προβλέψεις	-	4.920	12.847	17.767
Βραχυπρόθεσμες προβλέψεις	-	2.015	65	2.080
	-	6.935	12.912	19.847

Στον ανωτέρω πίνακα, εκτός από την ανάλυση των προβλέψεων με βάση τη φύση της δέσμευσης, παρουσιάζεται και η ανάλυσή τους με βάση το αναμενόμενο χρονοδιάγραμμα των εκροών οικονομικών πόρων (παρουσιάζεται διάκριση αυτών μεταξύ βραχυπρόθεσμων και μακροπρόθεσμων προβλέψεων). Ειδικότερα και αναφορικά με τις μακροπρόθεσμες προβλέψεις σημειώνεται ότι δεν εμφανίζονται σε προεξοφλημένα ποσά, καθώς δεν υπάρχει ακριβής εκτίμηση του χρόνου καταβολής τους.

Προβλέψεις για Επίδικες Υποθέσεις:

Οι προβλέψεις για επίδικες υποθέσεις του Ομίλου συνολικού ποσού € 16.384 χιλ. αφορούν κατά κύριο λόγο στις σχηματισθείσες προβλέψεις του ομίλου ΥΓΕΙΑ ποσού € 10.347 χιλ., καθώς λόγω της φύσης των δραστηριοτήτων του, εκκρεμούν εναντίον του δικαστικές υποθέσεις για τυχόν λάθη και παραλείψεις των συνεργαζόμενων ιατρών. Επιπροσθέτως, ποσό € 2.892 χιλ αφορά σε σχηματισθείσες προβλέψεις του ομίλου VIVARTIA, ποσό € 903 χιλ. αφορά σε σχηματισθείσες προβλέψεις του ομίλου ΑΤΤΙCΑ κυρίως για αποζημιώσεις ναυτικών οι οποίοι εργάζονταν στα πλοία του ομίλου και ποσό € 1.800 χιλ. αφορά σε σχηματισθείσες προβλέψεις της θυγατρικής RKB.

Λοιπές προβλέψεις:

Οι λοιπές προβλέψεις του Ομίλου ανέρχονται κατά την 30/06/2013 σε ποσό € 1.828 χιλ. Η κατηγορία αυτή αφορά σε διάφορες προβλέψεις για κινδύνους των εταιρειών του Ομίλου, εκ των οποίων κανένας μεμονωμένα δεν είναι ουσιώδης για τα οικονομικά μεγέθη των ενοποιημένων οικονομικών καταστάσεων. Πιο συγκεκριμένα, η εν λόγω κατηγορία περιλαμβάνει κατά κύριο λόγο ποσό € 1.466 χιλ. το οποίο αφορά σε προβλέψεις για αποκατάσταση μισθωμένου χώρου υπόστεγου αεροσκαφών της θυγατρικής FAI Asset Management.

18. ΛΟΙΠΕΣ ΒΡΑΧΥΠΡΟΘΕΣΜΕΣ ΥΠΟΧΡΕΩΣΕΙΣ

Οι λοιπές βραχυπρόθεσμες υποχρεώσεις του Ομίλου και της Εταιρείας κατά την 30/06/2013 και 31/12/2012 αναλύονται ως εξής:

Ποσά σε € '000	Ο ΟΜΙΛΟΣ		Η ΕΤΑΙΡΕΙΑ	
	30/06/2013	31/12/2012	30/06/2013	31/12/2012
Έσοδα επόμενης περιόδου - Επιχορηγήσεις	17.683	9.000	-	-
Ασφαλιστικοί οργανισμοί	21.048	26.817	98	125
Λοιπές υποχρεώσεις από φόρους	21.598	20.265	291	322
Μερίσματα πληρωτέα	868	850	-	137
Υποχρεώσεις προς το προσωπικό	8.571	8.764	-	-
Δεδουλευμένα έξοδα	31.299	15.762	336	280
Λοιπές υποχρεώσεις	28.182	29.167	29.528	29.776
Δεδουλευμένοι τόκοι	54.556	43.309	10.722	10.535
Σύνολο	183.805	153.934	40.975	41.175

19. ΠΩΛΗΣΕΙΣ

Οι πωλήσεις του Ομίλου αναλύονται ως εξής:

Ποσά σε € '000	Ο ΟΜΙΛΟΣ	
	01/01-30/06/2013	01/01-30/06/2012
Θαλάσσιες και ακτοπλοϊκές μεταφορές	102.594	99.254
Πωλήσεις προϊόντων	217.389	213.151
Πωλήσεις εμπορευμάτων	61.412	78.204
Πωλήσεις πρώτων υλών	3.881	6.251
Έσοδα από παροχή υπηρεσιών	161.996	174.387
Έσοδα από ξενοδοχειακές επιχειρήσεις	5.414	6.447
Αεροπορικές μεταφορές	28.630	25.579
Σύνολα από συνεχιζόμενες δραστηριότητες	581.316	603.273
Σύνολα από διακοπείσες δραστηριότητες (Σημ. 7.6)	57.280	95.192
Σύνολο	638.596	698.465

Η κατανομή των εσόδων από πωλήσεις στους λειτουργικούς τομείς του Ομίλου παρουσιάζεται στη σημείωση 8.

20. ΚΟΣΤΟΣ ΠΩΛΗΘΕΝΤΩΝ – ΕΞΟΔΑ ΔΙΟΙΚΗΣΗΣ – ΕΞΟΔΑ ΔΙΑΘΕΣΗΣ

Το κόστος πωληθέντων καθώς και τα έξοδα διοίκησης και διάθεσης του Ομίλου αναλύονται ως εξής:

Ποσά σε € '000	Ο ΟΜΙΛΟΣ				01/01-30/06/2012			
	Κόστος πωληθέντων	Έξοδα διοίκησης	Έξοδα διάθεσης	Σύνολο	Κόστος πωληθέντων	Έξοδα διοίκησης	Έξοδα διάθεσης	Σύνολο
Συνταξιοδοτικές παροχές	591	218	126	935	1.061	425	262	1.748
Αμοιβές και λοιπές παροχές σε εργαζομένους	119.833	30.526	31.966	182.325	129.315	33.588	42.225	205.128
Κόστος αποθεμάτων αναγνωρισμένο ως έξοδο	165.971	105	185	166.261	176.434	401	533	177.368
Αποσβέσεις ενσώματων παγίων	32.924	3.338	4.268	40.530	34.044	3.581	5.713	43.338
Αποσβέσεις άυλων παγίων	3.146	1.045	81	4.272	4.735	1.078	299	6.112
Αμοιβές και έξοδα τρίτων	27.802	7.497	2.932	38.231	24.595	7.154	3.064	34.813
Παροχές τρίτων	15.341	1.497	2.418	19.256	15.198	1.514	3.202	19.914
Ενοίκια λειτουργικών μισθώσεων	8.500	2.606	8.891	19.997	7.770	3.100	10.154	21.024
Φόροι και τέλη	4.829	1.257	1.039	7.125	4.548	1.177	1.042	6.767
Καύσιμα - Λιπαντικά	58.715	7	385	59.107	62.702	11	465	63.178
Προβλέψεις	642	-	1.635	2.277	714	113	2.154	2.981
Ασφάλιστρα	3.300	995	329	4.624	3.374	770	447	4.591
Επισκευές και συντηρήσεις	16.295	2.482	1.089	19.866	15.862	1.872	1.366	19.100
Έξοδα διαφήμισης και προώθησης	66	383	22.025	22.474	81	453	26.017	26.551
Προμήθειες πωλήσεων	171	8	8.799	8.978	216	1	8.756	8.973
Έξοδα λιμένων	5.048	-	-	5.048	4.715	-	-	4.715
Λοιπά έξοδα	13.194	5.109	2.131	20.434	8.794	5.081	2.418	16.293
Έξοδα μεταφοράς	3.189	390	2.582	6.161	3.212	488	3.965	7.665
Αναλώσιμα	3.429	203	586	4.218	3.204	214	897	4.315
Σύνολα από συνεχιζόμενες δραστηριότητες	482.986	57.666	91.467	632.119	500.574	61.021	112.979	674.574
Σύνολα από διακοπείσες δραστηριότητες	69.581	5.954	9.497	85.032	102.283	10.162	17.022	129.467
Σύνολο	552.567	63.620	100.964	717.151	602.857	71.183	130.001	804.041

21. ΛΟΙΠΑ ΧΡΗΜΑΤΟΟΙΚΟΝΟΜΙΚΑ ΑΠΟΤΕΛΕΣΜΑΤΑ

Εντός του πρώτου εξαμήνου του 2013, και βάσει των απαιτήσεων του ΔΛΠ 39, αναγνωρίστηκαν ζημιές απομείωσης επί των εταιρικών οικονομικών καταστάσεων συνολικού ποσού € 192.318 χιλ. το οποίο και περιλαμβάνεται στο κονδύλι «(Έξοδα)/Εσοδα από συμμετοχές και χρηματοοικονομικά στοιχεία επενδυτικού χαρτοφυλακίου» της εταιρικής Κατάστασης Αποτελεσμάτων. Το εν λόγω ποσό αναλύεται περαιτέρω σε ζημιές απομείωσης επί των επενδύσεων της Εταιρείας σε θυγατρικές (ποσό € 173.251 χιλ.) και συγγενείς (ποσό € 19.067 χιλ.). Το συνολικό ποσό των € 192.318 χιλ. αναταξινομήθηκε στα αποτελέσματα από τα λοιπά συνολικά έσοδα της εταιρικής Κατάστασης Λοιπών Συνολικών Εσόδων. Σημειώνεται ότι, η ανωτέρω ζημιά ποσού € 139.650 χιλ. αφορά στις σωρευτικές ζημιές που έχουν ήδη αναγνωριστεί στα ίδια κεφάλαια της Εταιρείας έως την 31/12/2012, ενώ η επιβάρυνση της εξαμηνιαίας περιόδου 01/01-30/06/2013 στα ίδια κεφάλαια ανέρχεται σε ποσό € 52.668 χιλ.

Σε επίπεδο ενοποιημένων οικονομικών καταστάσεων δεν ανακύπτει θέμα απομείωσης, καθώς η λογιστική αξία των εν λόγω επενδύσεων στις ενοποιημένες Οικονομικές Καταστάσεις υπολείπεται της ανακτήσιμης αξίας τους, έτσι όπως αυτή προσδιορίζεται με βάση γενικά αποδεκτές μεθόδους αποτίμησης.

Στο ποσό της συγκριτικής περιόδου περιλαμβάνεται κατά κύριο λόγο η ζημιά απομείωσης που είχε αναγνωριστεί επί του επενδυτικού χαρτοφυλακίου της Εταιρείας (επένδυση στην CPB), μέσω

σχετικής αναταξινόμησης στα αποτελέσματα από τα λοιπά συνολικά έσοδα της Κατάστασης Συνολικών Εσόδων.

22. ΦΟΡΟΙ ΕΙΣΟΔΗΜΑΤΟΣ

Σύμφωνα με τον νέο φορολογικό νόμο 4110/2013 που τέθηκε σε ισχύ την 23/01/2013, ο συντελεστής φορολογίας εισοδήματος νομικών προσώπων στην Ελλάδα ορίζεται στο 26% για τη χρήση 2013.

Ο φόρος εισοδήματος που απεικονίζεται στις παρουσιαζόμενες εξαμηνιαίες Οικονομικές Καταστάσεις αναλύεται για τον Όμιλο ως εξής:

Ποσά σε € '000	Ο ΟΜΙΛΟΣ	
	01/01-30/06/2013	01/01-30/06/2012
Τρέχον έξοδο φόρου	4.681	3.035
Αναβαλλόμενος φόρος αποτελεσμάτων	32.482	(1.240)
Διαφορές φορολογικού ελέγχου	753	684
Λοιποί φόροι	37	35
Σύνολο φόρου εισοδήματος από συνεχιζόμενες δραστηριότητες	37.953	2.514
Φόρος εισοδήματος από διακοπείσες δραστηριότητες	968	731
Σύνολο φόρου εισοδήματος	38.921	3.245

Ο Όμιλος και η Εταιρεία έχουν μια ενδεχόμενη υποχρέωση για πρόσθετες ποινές και φόρους από τις ανέλεγκτες χρήσεις, για τις οποίες έχουν διενεργήσει επαρκείς προβλέψεις (βλ. σημείωση 26.6). Οι ανέλεγκτες χρήσεις της Εταιρείας και των ενοποιούμενων εταιρειών του Ομίλου, παρουσιάζονται στη σημείωση 2.

Έκθεση Φορολογικής Συμμόρφωσης:

Αναφορικά με τις εταιρείες του Ομίλου που δραστηριοποιούνται στην Ελλάδα, ο φορολογικός έλεγχος βρίσκεται σε εξέλιξη και τα σχετικά φορολογικά πιστοποιητικά προβλέπεται να χορηγηθούν μετά τη δημοσίευση των Οικονομικών Καταστάσεων για το πρώτο εξάμηνο του 2013. Αν μέχρι την ολοκλήρωση του φορολογικού ελέγχου προκύψουν πρόσθετες φορολογικές υποχρεώσεις εκτιμάται ότι αυτές δεν θα έχουν ουσιώδη επίδραση στις Οικονομικές Καταστάσεις.

23. ΚΕΡΔΗ ΑΝΑ ΜΕΤΟΧΗ

Τα βασικά κέρδη ανά μετοχή για την περίοδο 01/01-30/06/2013 και την αντίστοιχη συγκριτική εξαμηνιαία περίοδο, τόσο για τις συνεχιζόμενες όσο και για τις διακοπείσες δραστηριότητες υπολογίστηκαν ως εξής:

(α) Βασικά κέρδη/(ζημιές) ανά μετοχή (Ποσά σε € '000)	Ο ΟΜΙΛΟΣ		Η ΕΤΑΙΡΕΙΑ	
	01/01-30/06/2013	01/01-30/06/2012	01/01-30/06/2013	01/01-30/06/2012
Κέρδη/(Ζημιές)				
Καθαρά κέρδη/(ζημιές) που αναλογούν στους ιδιοκτήτες της μητρικής από συνεχιζόμενες δραστηριότητες	(116.838)	(928.319)	(208.781)	(934.223)
Καθαρά κέρδη/(ζημιές) που αναλογούν στους ιδιοκτήτες της μητρικής από διακοπείσες δραστηριότητες	(22.819)	(32.179)	-	-
Καθαρά κέρδη/(ζημιές) που αναλογούν στους ιδιοκτήτες της μητρικής για σκοπούς βασικών κερδών ανά μετοχή	(139.657)	(960.498)	(208.781)	(934.223)

Αριθμός μετοχών

Μέσος σταθμικός αριθμός κοινών μετοχών που χρησιμοποιήθηκαν για τον υπολογισμό των βασικών κερδών/(ζημιών) ανά μετοχή

770.328.883	770.328.579	770.328.883	770.328.579
-------------	-------------	-------------	-------------

Βασικά κέρδη/(ζημιές) ανά μετοχή (€ ανά μετοχή) από συνεχιζόμενες δραστηριότητες

(0,1517)	(1,2051)	(0,2710)	(1,2128)
----------	----------	----------	----------

Βασικά κέρδη/(ζημιές) ανά μετοχή (€ ανά μετοχή) από διακοπείσες δραστηριότητες

(0,0296)	(0,0418)	-	-
----------	----------	---	---

Βασικά κέρδη/(ζημιές) ανά μετοχή (€ ανά μετοχή)

(0,1813)	(1,2469)	(0,2710)	(1,2128)
----------	----------	----------	----------

Κατά την 30/06/2013 υπάρχει μία κατηγορία δυνητικών τίτλων μετοχών που θα μπορούσαν να μειώσουν τα κέρδη ανά μετοχή και συγκεκριμένα οι μετατρέψιμοι χρεωστικοί τίτλοι (ΜΟΔ). Οι μετατρέψιμοι χρεωστικοί τίτλοι θεωρείται ότι έχουν μετατραπεί σε κοινές μετοχές και το καθαρό κέρδος ή ζημιά προσαρμόζεται προκειμένου να εξαλειφθεί το έξοδο τόκου.

Τα μειωμένα κέρδη ανά μετοχή για την περίοδο 01/01-30/06/2013 και την αντίστοιχη συγκριτική περίοδο τόσο για τις συνεχιζόμενες όσο και για τις διακοπείσες δραστηριότητες υπολογίστηκαν ως εξής:

	Ο ΟΜΙΛΟΣ		Η ΕΤΑΙΡΕΙΑ	
	01/01-30/06/2013	01/01-30/06/2012	01/01-30/06/2013	01/01-30/06/2012
(β) Μειωμένα κέρδη/(ζημιές) ανά μετοχή				
Κέρδη/(Ζημιές)				
Καθαρά κέρδη/(ζημιές) που αναλογούν στους ιδιοκτήτες της μητρικής από συνεχιζόμενες δραστηριότητες	(116.838)	(928.319)	(208.781)	(934.223)
Καθαρά κέρδη/(ζημιές) που αναλογούν στους ιδιοκτήτες της μητρικής από διακοπείσες δραστηριότητες	(22.819)	(32.179)	-	-
Καθαρά κέρδη/(ζημιές) που αναλογούν στους ιδιοκτήτες της μητρικής για σκοπούς μειωμένων κερδών ανά μετοχή	(139.657)	(960.498)	(208.781)	(934.223)
Έξοδο τόκου μετατρέψιμων ομολόγων	8.383	8.430	8.383	8.430
Αριθμός μετοχών				
Μέσος σταθμικός αριθμός κοινών μετοχών που χρησιμοποιήθηκαν για τον υπολογισμό των βασικών κερδών/(ζημιών) ανά μετοχή	770.328.883	770.328.579	770.328.883	770.328.579
Επίδραση απομείωσης:				
Πλέον: Αύξηση αριθμού μετοχών από πιθανή εξάσκηση δικαιωμάτων μετατροπής ομολόγων	135.697.606	135.698.304	135.697.606	135.698.304
Μέσος σταθμικός αριθμός κοινών μετοχών που χρησιμοποιήθηκαν για τον υπολογισμό των μειωμένων κερδών/(ζημιών) ανά μετοχή	906.026.489	906.026.883	906.026.489	906.026.883
Μειωμένα κέρδη/(ζημιές) ανά μετοχή (€ ανά μετοχή) από συνεχιζόμενες δραστηριότητες	(0,1197)	(1,0153)	(0,2212)	(1,0218)
Μειωμένα κέρδη/(ζημιές) ανά μετοχή (€ ανά μετοχή) από διακοπείσες δραστηριότητες	(0,0252)	(0,0355)	-	-
Μειωμένα κέρδη/(ζημιές) ανά μετοχή (€ ανά μετοχή)	(0,1449)	(1,0508)	(0,2212)	(1,0218)

24. ΑΝΑΛΥΣΗ ΦΟΡΟΛΟΓΙΚΩΝ ΕΠΙΔΡΑΣΕΩΝ ΤΩΝ ΛΟΙΠΩΝ ΣΥΝΟΛΙΚΩΝ ΕΣΟΔΩΝ

Οι φορολογικές επιδράσεις των λοιπών συνολικών εσόδων για τον Όμιλο και την Εταιρεία αναλύονται ως εξής:

	Ο ΟΜΙΛΟΣ					
	30/06/2013			30/06/2012		
	Ποσά προ φόρων	Έσοδο / (έξοδο) φόρου	Ποσά μετά φόρων	Ποσά προ φόρων	Έσοδο / (έξοδο) φόρου	Ποσά μετά φόρων
Ποσά σε € '000						
Συναλλαγματικές διαφορές μετατροπής επιχειρηματικών δραστηριοτήτων του εξωτερικού	(191)	-	(191)	(1.146)	-	(1.146)
Συναλλαγματικά κέρδη/(ζημιές) διάθεσης επιχειρηματικών δραστηριοτήτων εξωτερικού που αναγνωρίζονται στα κέρδη ή στις ζημιές της περιόδου	-	-	-	(432)	-	(432)
Χρηματοοικονομικά στοιχεία ενεργητικού του επενδυτικού χαρτοφυλακίου	366	(84)	282	778.216	70	778.286
Αντιστάθμιση ταμειακών ροών	1.494	(297)	1.197	(6.660)	818	(5.842)
Επανεκτίμηση υποχρεώσεων παροχών προσωπικού	(955)	(163)	(1.118)	2.918	(565)	2.353
Μερίδιο στα λοιπά συνολικά έσοδα των επενδύσεων που ενοποιούνται με τη μέθοδο της καθαρής θέσης	505	-	505	126	-	126
Λοιπά συνολικά έσοδα/(έξοδα)	1.219	(544)	675	773.022	323	773.345

	Η ΕΤΑΙΡΕΙΑ					
	30/06/2013			30/06/2012		
	Ποσά προ φόρων	Έσοδο / (έξοδο) φόρου	Ποσά μετά φόρων	Ποσά προ φόρων	Έσοδο / (έξοδο) φόρου	Ποσά μετά φόρων
Ποσά σε € '000						
Επενδύσεις σε θυγατρικές και συγγενείς	139.647	-	139.647	(22.403)	-	(22.403)
Χρηματοοικονομικά στοιχεία ενεργητικού του επενδυτικού χαρτοφυλακίου	-	-	-	778.602	-	778.602
Επανεκτίμηση υποχρεώσεων παροχών προσωπικού	(16)	-	(16)	-	-	-
Λοιπά συνολικά έσοδα/(έξοδα)	139.631	-	139.631	756.199	-	756.199

25. ΣΥΝΑΛΛΑΓΕΣ ΣΥΝΔΕΔΕΜΕΝΩΝ ΜΕΡΩΝ

Συναλλαγές Εταιρείας με Θυγατρικές

α) Λογαριασμοί απαιτήσεων

Ποσά σε € '000

	Η ΕΤΑΙΡΕΙΑ	
	30/06/2013	31/12/2012
Λοιπές απαιτήσεις	13.000	13.000
Δάνεια σε συνδεδεμένα μέρη	9.889	-
Δάνεια σε διακοπείσες δραστηριότητες	11.037	4.000
Σύνολο	33.926	17.000

β) Λογαριασμοί υποχρεώσεων

Ποσά σε € '000

	Η ΕΤΑΙΡΕΙΑ	
	30/06/2013	31/12/2012
Λοιπές υποχρεώσεις	15	19
Σύνολο	15	19

γ) Έσοδα Ποσά σε € '000	Η ΕΤΑΙΡΕΙΑ	
	01/01-30/06/2013	01/01-30/06/2012
Λοιπά έσοδα	117	-
Έσοδα από διακοπείσες δραστηριότητες	283	-
Σύνολο	400	-

δ) Έξοδα Ποσά σε € '000	Η ΕΤΑΙΡΕΙΑ	
	01/01-30/06/2013	01/01-30/06/2012
Λοιπά έξοδα	178	191
Σύνολο	178	191

Συγγενείς επιχειρήσεις

α) Λογαριασμοί απαιτήσεων Ποσά σε € '000	Ο ΟΜΙΛΟΣ	
	30/06/2013	31/12/2012
Πελάτες και λοιπές εμπορικές απαιτήσεις	1.953	1.336
Σύνολο	1.953	1.336

β) Λογαριασμοί υποχρεώσεων Ποσά σε € '000	Ο ΟΜΙΛΟΣ	
	30/06/2013	31/12/2012
Λοιπές βραχυπρόθεσμες υποχρεώσεις	75	27
Σύνολο	75	27

γ) Έσοδα Ποσά σε € '000	Ο ΟΜΙΛΟΣ		Η ΕΤΑΙΡΕΙΑ	
	01/01-30/06/2013	01/01-30/06/2012	01/01-30/06/2013	01/01-30/06/2012
Πωλήσεις αγαθών	120	169	-	-
Έσοδα από παροχή υπηρεσιών	383	364	-	-
Έσοδα από μερίσματα	-	-	-	1.230
Σύνολο	503	533	-	1.230

δ) Έξοδα Ποσά σε € '000	Ο ΟΜΙΛΟΣ	
	01/01-30/06/2013	01/01-30/06/2012
Αγορές αγαθών	-	1
Λοιπά έξοδα	-	192
Αμοιβές και έξοδα τρίτων	115	205
Σύνολο	115	398

Απαιτήσεις-Υποχρεώσεις Ομίλου από διακοπείσες δραστηριότητες

α) Λογαριασμοί απαιτήσεων Ποσά σε € '000	Ο ΟΜΙΛΟΣ	
	30/06/2013	31/12/2012
Δάνεια σε συνδεδεμένα μέρη	11.000	4.000
Λοιπές απαιτήσεις	3.634	6.901
Σύνολο	14.634	10.901

β) Λογαριασμοί υποχρεώσεων

Ποσά σε € '000

	Ο ΟΜΙΛΟΣ	
	30/06/2013	31/12/2012
Λοιπές υποχρεώσεις	172	582
Σύνολο	172	582

Οι σημαντικότερες συναλλαγές και τα υπόλοιπα μεταξύ της Εταιρείας και των συνδεδεμένων μερών την 30/06/2013, όπως αυτά ορίζονται στο ΔΛΠ 24, είναι οι κάτωθι:

Ποσά σε € '000

Συναλλαγές Εταιρείας με συνδεδεμένες εταιρείες

		ΑΠΑΙΤΗΣΕΙΣ	ΥΠΟΧΡΕΩΣΕΙΣ	ΕΣΟΔΑ	ΕΞΟΔΑ
ΑΤΤΙΚΑ ΣΥΜΜΕΤΟΧΩΝ Α.Ε.	Θυγατρική	13.000	4	-	9
VIVARTIA ΣΥΜΜΕΤΟΧΩΝ Α.Ε.	Θυγατρική	3.146	1	82	3
SINGULARLOGIC Α.Ε.	Θυγατρική	-	10	-	132
OLYMPIC AIR ET. ΑΕΡ/ΚΩΝ ΜΕΤΑΦ. Α.Ε.	Θυγατρική-Διακοπέισα δραστηριότητα	11.037	-	283	-
OLYMPIC HANDLING ET. ΕΠΙΓΕΙΑΣ ΕΞΥΠ/ΣΗΣ ΑΕΡ/ΦΩΝ	Θυγατρική	3.481	-	16	-
Δ.Θ.Κ.Α. ΥΓΕΙΑ Α.Ε.	Θυγατρική	2.685	-	19	-
OLYMPIC ENGINEERING AN.ET.ΣΥΝΤΗΡ. & ΕΠΙΣΚ. ΑΕΡ	Θυγατρική – Διακοπέισα δραστηριότητα	577	-	-	34
ΣΥΝΟΛΟ		33.926	15	400	178

Οι σημαντικότερες συναλλαγές και τα υπόλοιπα μεταξύ του Ομίλου και των συνδεδεμένων μερών την 30/06/2013, όπως αυτά ορίζονται στο ΔΛΠ 24, είναι οι κάτωθι:

Ποσά σε € '000

Συναλλαγές Ομίλου με συνδεδεμένα μέρη

		ΑΠΑΙΤΗΣΕΙΣ	ΥΠΟΧΡΕΩΣΕΙΣ	ΕΣΟΔΑ	ΕΞΟΔΑ
MIG REAL ESTATE Α.Ε.	Συγγενής	-	-	1	-
Συγγενείς και λοιπές συνδεδεμένες εταιρείες Ομίλου SINGULARLOGIC	Συγγενείς	601	75	399	115
Συγγενείς και λοιπές συνδεδεμένες εταιρείες Ομίλου VIVARTIA	Συγγενείς	1.352	-	103	-
OLYMPIC AIR ET. ΑΕΡ/ΚΩΝ ΜΕΤΑΦ. Α.Ε.	Θυγατρική-Διακοπέισα δραστηριότητα	14.634	172	-	-
ΣΥΝΟΛΟ		16.587	247	503	115

Παροχές σε βασικά διευθυντικά στελέχη

Οι παροχές των βασικών διευθυντικών στελεχών για τον Όμιλο και την Εταιρεία έχουν ως ακολούθως:

	Ο ΟΜΙΛΟΣ		Η ΕΤΑΙΡΕΙΑ	
	01/01-30/06/2013	01/01-30/06/2012	01/01-30/06/2013	01/01-30/06/2012
Μισθοί & κόστος κοινωνικής ασφάλισης	7.961	7.900	639	618
Αμοιβές μελών Διοικητικού Συμβουλίου	631	777	283	253
Αποζημιώσεις λόγω εξόδου από την υπηρεσία	33	242	-	-
Λοιπές μακροπρόθεσμες παροχές	31	40	5	5
Διακοπέισα δραστηριότητα	1.289	1.941	-	-
Σύνολο	9.945	10.900	927	876

Οι ανωτέρω αμοιβές αφορούν στα μέλη του ΔΣ της Εταιρείας και των θυγατρικών της, καθώς και στα διευθυντικά στελέχη του Ομίλου και της Εταιρείας.

26. ΔΕΣΜΕΥΣΕΙΣ, ΕΝΔΕΧΟΜΕΝΕΣ ΥΠΟΧΡΕΩΣΕΙΣ ΚΑΙ ΑΠΑΙΤΗΣΕΙΣ**26.1 Εγγυήσεις**

Ο Όμιλος MIG την 30/06/2013 είχε τις παρακάτω ενδεχόμενες υποχρεώσεις:

- Η μητρική εταιρεία MIG την 30/06/2013 είχε παράσχει εγγυήσεις για τραπεζικά δάνεια θυγατρικών της ύψους € 250.218 χιλ. (31/12/2012: € 245.000 χιλ.) και για την αποπληρωμή υποχρεώσεων θυγατρικών της ύψους € 994 χιλ. (31/12/2012: € 1.440 χιλ.). Παράλληλα, θα διατηρηθούν για περίοδο 48 μηνών από την πώληση των εταιρειών MIG AVIATION (UK) και MIG AVIATION 3 (πώληση 29/06/2012) οι εγγυήσεις οι οποίες είχαν δοθεί από την Εταιρεία προς εξασφάλιση των τραπεζικών δανείων τους ύψους € 92.101 χιλ. (31/12/2012: € 95.559 χιλ.).
- Ο όμιλος VIVARTIA την 30/06/2013 είχε τις παρακάτω ενδεχόμενες υποχρεώσεις:
 - είχε εκδώσει εγγυητικές επιστολές καλής εκτέλεσης συνολικού ύψους € 15.372 χιλ. (31/12/2012: € 15.122 χιλ.).
 - είχε παράσχει εγγυήσεις για την αποπληρωμή δανειακών υποχρεώσεων συνδεδεμένων μερών ύψους € 1.691 χιλ. (31/12/2012: € 2.010 χιλ.).
 - είχε παράσχει εγγυήσεις καλής εκτέλεσης επιδοτούμενων επενδυτικών προγραμμάτων συνολικού ύψους € 451 χιλ. (31/12/2012: € 30 χιλ.),
 - είχε παράσχει εγγυήσεις για την καλή πληρωμή των προμηθευτών ύψους € 272 χιλ. (31/12/2012: € 139 χιλ.).
- Ο όμιλος ΑΤΤΙΚΑ την 30/06/2013 είχε τις παρακάτω ενδεχόμενες υποχρεώσεις:
 - είχε εκδώσει εγγυητικές επιστολές καλής εκτέλεσης συνολικού ύψους € 1.347 χιλ. (31/12/2012: € 691 χιλ.),
 - είχε παράσχει εγγυήσεις για την αποπληρωμή εμπορικών υποχρεώσεων ύψους € 65 χιλ. (31/12/2012: € 169 χιλ.),
 - είχε παράσχει εγγυήσεις για τη συμμετοχή του σε διάφορους διαγωνισμούς ύψους € 270 χιλ. (31/12/2012: € 359 χιλ.),
 - έχει παράσχει εγγυήσεις προς τις δανείστριες τράπεζες για την αποπληρωμή δανείων των πλοίων του ομίλου ύψους € 289.207 χιλ. (31/12/2012: € 338.923 χιλ.).
 - έχει παράσχει εγγυήσεις στο ναυπηγείο DAEWOO ύψους € 37.156 χιλ. (31/12/2012: € 40.928 χιλ.).
- Ο όμιλος SINGULARLOGIC την 30/06/2013 είχε τις παρακάτω ενδεχόμενες υποχρεώσεις:
 - είχε εκδώσει εγγυητικές επιστολές για εξασφάλιση καλής εκτέλεσης συμβάσεων με πελάτες ύψους € 4.704 χιλ. (31/12/2012: € 6.637 χιλ.),
 - είχε εκδώσει εγγυητικές επιστολές για την αποπληρωμή εμπορικών υποχρεώσεων ύψους € - (31/12/2012: € 15 χιλ.),
 - είχε χορηγήσει εγγυήσεις προκαταβολών € 6.095 χιλ. (31/12/2012: € 6.947 χιλ.),
 - είχε χορηγήσει καλύμματα δανείων σε τράπεζες (επιταγές, τιμολόγια και εκχωρημένες συμβάσεις) ύψους € 25.915 χιλ. (31/12/2012: € 28.379 χιλ.).
 - είχε παράσχει εγγυήσεις για συμμετοχή σε διαγωνισμούς ύψους € 2.359 χιλ. (31/12/2012: € 3.039 χιλ.)
- Ο όμιλος ΥΓΕΙΑ την 30/06/2013 είχε τις παρακάτω ενδεχόμενες υποχρεώσεις:
 - είχε παράσχει εγγυήσεις καλής εκτέλεσης ύψους € 209 χιλ. (31/12/2012: € 269 χιλ.),
 - είχε εκδώσει εγγυητικές επιστολές σε τράπεζες για την αποπληρωμή δανεισμού θυγατρικών ύψους € 40.490 χιλ. (31/12/2012: € 50.104 χιλ.),
 - είχε χορηγήσει διάφορες άλλες εγγυήσεις ύψους € 138 χιλ. (31/12/2012: € 126 χιλ.).

- Η OLYMPIC AIR την 30/06/2013 είχε παράσχει εγγυήσεις συνολικού ποσού € 14.942 χιλ. (31/12/2012: € 18.175 χιλ.). Οι εγγυήσεις αυτές αφορούν σε εγγυήσεις διακοπεισών δραστηριοτήτων.
- Η OLYMPIC ENGINEERING την 30/06/2013 είχε χορηγήσει εγγυήσεις ύψους € 121 χιλ. (31/12/2012: € 2.730 χιλ.). Οι εγγυήσεις αυτές αφορούν σε εγγυήσεις διακοπεισών δραστηριοτήτων.
- Η OLYMPIC HANDLING την 30/06/2013 είχε τις παρακάτω ενδεχόμενες υποχρεώσεις:
 - ο έχει εκδώσει εγγυητικές επιστολές καλής εκτέλεσης ύψους € 34 χιλ. (31/12/2012: € 80 χιλ.),
 - ο έχει παράσχει άλλες εγγυήσεις ύψους € 3.595 χιλ. (31/12/2012: € 3.671 χιλ.).
- Η FAI rent-a-jet την 30/06/2013 είχε τις παρακάτω ενδεχόμενες υποχρεώσεις:
 - ο είχε παράσχει εγγυήσεις σε τρίτους εκ μέρους θυγατρικής εταιρείας ύψους € 13 χιλ. (31/12/2012: € 26 χιλ.),
 - ο είχε παράσχει εγγυήσεις εκ μέρους θυγατρικής εταιρείας ύψους \$ 32.220 χιλ. (31/12/2012: \$ 33.520 χιλ.) για τη χρηματοδότηση αγοράς τεσσάρων αεροσκαφών, καθώς και εγγύηση σε τράπεζα ποσού € 3.000 χιλ. θα χρηματοδοτήσει θυγατρικής της.
 - ο έχει παράσχει εγγυήσεις εκ μέρους θυγατρικής εταιρείας καθώς και λοιπών συνδεδεμένων μερών ύψους \$ 5.750 χιλ. (31/12/2012: \$ 6.500 χιλ.) για την σύναψη χρηματοδοτικών μισθώσεων δύο αεροσκαφών,
 - ο είχε παράσχει εγγυήσεις για τραπεζικά δάνεια από κοινού με την θυγατρική του Ομίλου FAI Asset Management ύψους € 3.611 χιλ. (31/12/2012: € 3.827 χιλ.) για τη χρηματοδότηση κατασκευής επενδυτικών ακινήτων.

26.2 Εμπράγματα Βάρη

- Επί των πλοίων του ομίλου ATTICA έχουν εγγραφεί υποθήκες αξίας € 635.790 χιλ. (31/12/2012: € 882.986 χιλ.) περίπου για εξασφάλιση των μακροπρόθεσμων δανειακών υποχρεώσεων.
- Επί των ενσώματων παγίων του ομίλου ΥΓΕΙΑ έχουν εγγραφεί υποθήκες ύψους € 147.733 χιλ. (31/12/2012: € 164.819 χιλ.) περίπου για εξασφάλιση των δανειακών του υποχρεώσεων.
- Προς εξασφάλιση των δανείων της θυγατρικής RKB έχουν προσημειωθεί τα επενδυτικά ακίνητα ιδιοκτησίας της συνολική αξίας ποσού € 327.400 χιλ. (31/12/2012: € 327.400 χιλ.).
- Προς εξασφάλιση του ομολογιακού δανείου της ΔΕΛΤΑ (θυγατρικής του ομίλου VIVARTIA) έχουν προσημειωθεί επιλεγμένα ακίνητα ιδιοκτησίας της.
- Προς εξασφάλιση των ομολογιακών δανείων των εταιρειών ΔΕΛΤΑ, GOODY'S και EVEREST (θυγατρικών του ομίλου VIVARTIA), έχουν συσταθεί ενέχυρα επί των σημάτων των εταιρειών.
- Τα τραπεζικά δάνεια της θυγατρικής ΚΕΤΑ είναι εξασφαλισμένα με επιβάρυνση επί των ενσώματων παγίων € 17.544 χιλ. (31/12/2012: € 17.544 χιλ.).

26.3 Δικαστικές Υποθέσεις

Η Εταιρεία και οι θυγατρικές της εμπλέκονται (υπό την ιδιότητα του εναγόμενου και του ενάγοντος) σε διάφορες δικαστικές υποθέσεις και διαδικασίες επιδιαιτησίας στα πλαίσια της κανονικής λειτουργίας τους. Ο Όμιλος σχηματίζει προβλέψεις στις Οικονομικές Καταστάσεις σχετικά με τις εκκρεμείς νομικές υποθέσεις, όταν είναι πιθανό ότι θα απαιτηθεί εκροή πόρων για τον διακανονισμό της υποχρέωσης και το ποσό αυτό μπορεί να εκτιμηθεί αξιόπιστα.

Ο Όμιλος την 30/06/2013 έχει διενεργήσει προβλέψεις ύψους € 16.384 χιλ. (31/12/2012: € 12.912 χιλ.) για επίδικες υποθέσεις (βλ. σημείωση 17). Η Διοίκηση καθώς και οι νομικοί σύμβουλοι εκτιμούν ότι οι εκκρεμείς, πέραν της ήδη σχηματισθείσας πρόβλεψης επίδικων υποθέσεων,

υποθέσεις αναμένεται να διευθετηθούν χωρίς σημαντικές αρνητικές επιδράσεις στην ενοποιημένη χρηματοοικονομική θέση του Ομίλου ή της Εταιρείας, ή στα αποτελέσματα της λειτουργίας τους.

Αντιδικία με την κρατική Κυπριακή τράπεζα CPB

Προσφυγή της MIG κατά της Κυπριακής Δημοκρατίας: Με βάση την από 18/01/2013 ανακοίνωση της MIG, το Διοικητικό Συμβούλιο της Εταιρείας αποφάσισε την προσφυγή της κατά της Κυπριακής Δημοκρατίας βάσει της διαδικασίας που προβλέπεται από την διμερή διεθνή σύμβαση σχετικά με την αμοιβαία προώθηση και προστασία των επενδύσεων μεταξύ Κύπρου και Ελλάδας με ημερομηνία 30/03/1992 (“Σύμβαση”). Η MIG επιδιώκει την προστασία της επένδυσής της στην ΛΑΪΚΗ ΤΡΑΠΕΖΑ ύψους € 823.863 χιλ. λόγω παραβιάσεων από την Κυπριακή Δημοκρατία των άρθρων 2, 3 και 4 της Σύμβασης. Η διαδικασία προβλέπει την προσπάθεια φιλικής επίλυσης της διαφοράς εντός χρονικού διαστήματος κατ’ ανώτατον όριο 6 μηνών και σε περίπτωση μη επίτευξης συμφωνίας την εκδίκαση της διαφοράς από διεθνές διαιτητικό δικαστήριο, ήτοι από το εδρεύον στην Ουάσινγκτον Διεθνές Κέντρο δια τον Διακανονισμό των Διαφορών εξ Επενδύσεων που ιδρύθηκε από την Σύμβαση της 18ης Μαρτίου 1965 δια την ρύθμισιν των σχετιζομένων προς τας επενδύσεις διαφορών μεταξύ Κρατών και υπηκόων άλλων Κρατών (International Centre for Settlement of Investment Disputes – ICSID), ενώ στη διαδικασία αυτή αναμένεται ότι θα προσφύγουν και άλλοι ιδιώτες επενδυτές στην ΛΑΪΚΗ ΤΡΑΠΕΖΑ οι οποίοι νομιμοποιούνται βάσει της Σύμβασης ή βάσει παρεμφερών διεθνών συμβάσεων και προβλέψεων του Διεθνούς Δικαίου.

Η επίσημη έναρξη της διαδικασίας πραγματοποιήθηκε την 23/01/2013 με την επίδοση «ειδοποίησης διαφοράς» (Notice of Dispute) προς την Κυπριακή Δημοκρατία, ενώ την ίδια ημέρα ενημερώθηκε πλήρως το επενδυτικό κοινό για όλες τις λεπτομέρειες αυτής της υπόθεσης. Την 15/04/2013 η MIG γνωστοποίησε στην Κυπριακή Δημοκρατία ότι είναι υποχρεωμένη, λόγω της στάσης της, να περάσει στο επόμενο στάδιο της διαδικασίας για την επίλυση της διαφοράς, δηλαδή διαιτησία υπό το Καθεστώς της Συνθήκης Ουάσινγκτον του 1965 σύμφωνα με το άρθρο 9 της Σύμβασης. Το Αίτημα για Διαιτησία (Request for Arbitration) κατά της Κυπριακής Δημοκρατίας αναμένεται να υποβληθεί από κοινού με άλλους Έλληνες επενδυτές στον Γενικό Γραμματέα (Secretary-General) του «Διεθνούς Κέντρου δια τον Διακανονισμό των Διαφορών εξ Επενδύσεων» εντός των αμέσως επομένων ημερών.

Αγωγή της κρατικής Κυπριακής τράπεζας CPB κατά της MIG: Η MIG ανακοίνωσε ότι εν συνεχεία της προσφυγής της στο Διεθνές Διαιτητικό Δικαστήριο κατά της Κυπριακής Δημοκρατίας με την οποία διεκδικεί το ποσό των € 824 εκ. πλέον ζημιών από την επένδυσή της στην ΛΑΪΚΗ ΤΡΑΠΕΖΑ (CPB), η κρατική πλέον τράπεζα κατέθεσε αγωγή εις βάρος της (καθώς και σε βάρος μεταξύ άλλων των κ.κ. Ανδρέα Βγενόπουλου, Ευθυμίου Μπουλούτα και Κυριάκου Μάγειρα) στα Κυπριακά Δικαστήρια για ποσό άνω των € 2 εκ. «επιφυλασσόμενη να προσδιορίσει τους ισχυρισμούς και τη ζημία της σε μεταγενέστερο χρόνο».

Σύμφωνα με τις εκτιμήσεις της Διοίκησης, η αγωγή αυτή εναντίον της MIG, η οποία κατετέθη στα αναρμόδια Κυπριακά δικαστήρια και όχι στα Ελληνικά, παρόλο που η MIG είναι Ελληνική εταιρεία εδρεύουσα στην Ελλάδα και εισηγμένη στο Χρηματιστήριο Αθηνών, είναι πλήρης νομικών αυθαιρεσιών και ακροβασιών, με προφανή στόχο την άμυνα της Κυπριακής Δημοκρατίας έναντι της νόμιμης απαίτησης της MIG που θα κριθεί από το αρμόδιο Διεθνές Διαιτητικό Δικαστήριο.

Η MIG θεωρεί ότι η αγωγή εις βάρος της δεν πρόκειται να γίνει αποδεκτή, ενώ αντίθετα θεωρεί ότι το Διεθνές Διαιτητικό Δικαστήριο θα αποδεχθεί την δική της προσφυγή.

26.4 Δεσμεύσεις από λειτουργικά μισθώματα

Την 30/06/2013 ο Όμιλος είχε ποικίλες συμφωνίες λειτουργικής μίσθωσης που αφορούν στην ενοικίαση κτιρίων και μεταφορικών μέσων και λήγουν σε διάφορες ημερομηνίες έως το 2025.

Τα ελάχιστα μελλοντικά πληρωτέα μισθώματα ενοικίασης βάσει μη ακυρώσιμων συμβολαίων λειτουργικής μίσθωσης την 30/06/2013 και 31/12/2012 έχουν ως κάτωθι:

Ποσά σε € '000	Ο ΟΜΙΛΟΣ		Η ΕΤΑΙΡΕΙΑ	
	30/06/2013	31/12/2012	30/06/2013	31/12/2012
Εντός 1 έτους	40.164	39.306	958	978
Μεταξύ 1 έτους και 5 ετών	110.834	125.191	2.881	2.990
Άνω των 5 ετών	129.154	120.271	1.402	1.706
Βραχυπρόθεσμες δεσμεύσεις διακοπείσων δραστηριοτήτων από λειτουργικές μισθώσεις	19.216	27.732	-	-
Μακροπρόθεσμες δεσμεύσεις διακοπείσων δραστηριοτήτων από λειτουργικές μισθώσεις	47.822	52.096	-	-
Σύνολο δεσμεύσεων από λειτουργικές μισθώσεις	347.190	364.596	5.241	5.674

26.5 Λοιπές δεσμεύσεις

Οι λοιπές δεσμεύσεις του Ομίλου αναλύονται ως εξής:

Ποσά σε € '000	Ο ΟΜΙΛΟΣ	
	30/06/2013	31/12/2012
Εντός 1 έτους	3.042	4.077
Μεταξύ 1 έτους και 5 ετών	3.451	4.094
Άνω των 5 ετών	135	216
Βραχυπρόθεσμες λοιπές δεσμεύσεις διακοπείσων δραστηριοτήτων	5.596	6.235
Μακροπρόθεσμες λοιπές δεσμεύσεις διακοπείσων δραστηριοτήτων	4.815	6.695
Σύνολο λοιπών δεσμεύσεων	17.039	21.317

26.6 Ενδεχόμενες φορολογικές υποχρεώσεις

Οι φορολογικές υποχρεώσεις του Ομίλου δεν είναι οριστικές, καθώς υπάρχουν ανέλεγκτες φορολογικά χρήσεις, οι οποίες αναλύονται στη σημείωση 2 των Οικονομικών Καταστάσεων της εξαμηνιαίας περιόδου που έληξε την 30/06/2013. Για τις ανέλεγκτες φορολογικές χρήσεις υπάρχει το ενδεχόμενο επιβολής πρόσθετων φόρων και προσαυξήσεων κατά τον χρόνο που θα εξετασθούν και θα οριστικοποιηθούν. Ο Όμιλος προβαίνει σε ετήσια εκτίμηση των ενδεχόμενων υποχρεώσεων που αναμένεται να προκύψουν από τον έλεγχο παρελθουσών χρήσεων, διενεργώντας σχετικές προβλέψεις όπου αυτό κρίνεται απαραίτητο. Ο Όμιλος και η Εταιρεία έχουν διενεργήσει προβλέψεις για ανέλεγκτες φορολογικά χρήσεις ύψους € 7.114 χιλ. και € 2.582 χιλ. αντίστοιχα. Η Διοίκηση θεωρεί ότι πέρα των σχηματισμένων προβλέψεων, τυχόν ποσά φόρων που πιθανόν να προκύψουν, δεν θα έχουν σημαντική επίδραση στα ίδια κεφάλαια, στα αποτελέσματα και στις ταμειακές ροές του Ομίλου και της Εταιρείας.

27. ΕΥΛΟΓΗ ΑΞΙΑ ΧΡΗΜΑΤΟΟΙΚΟΝΟΜΙΚΩΝ ΜΕΣΩΝ

Ο Όμιλος χρησιμοποιεί την παρακάτω ιεραρχία για τον καθορισμό και την γνωστοποίηση της εύλογης αξίας των χρηματοοικονομικών μέσων ανά τεχνική αποτίμησης:

Επίπεδο 1: Επενδύσεις που αποτιμώνται στην εύλογη αξία με βάση διαπραγματεύσιμες (μη προσαρμοσμένες) τιμές σε ενεργές αγορές για όμοια περιουσιακά στοιχεία ή υποχρεώσεις.

Επίπεδο 2: Επενδύσεις που αποτιμώνται στην εύλογη αξία με βάση μοντέλα αποτίμησης στα οποία όλα τα στοιχεία που επηρεάζουν σημαντικά την εύλογη αξία είναι βασισμένα (είτε άμεσα είτε έμμεσα) σε παρατηρήσιμα δεδομένα της αγοράς.

Επίπεδο 3: Επενδύσεις που αποτιμώνται στην εύλογη αξία με βάση μοντέλα αποτίμησης στα οποία τα στοιχεία που επηρεάζουν σημαντικά την εύλογη αξία δεν είναι βασισμένα σε παρατηρήσιμα δεδομένα της αγοράς. Στο εν λόγω επίπεδο περιλαμβάνονται επενδύσεις των οποίων ο υπολογισμός της εύλογης αξίας βασίζεται σε μη παρατηρήσιμα δεδομένα της αγοράς (επιχειρησιακό πλάνο πενταετίας), χρησιμοποιώντας ωστόσο και παρατηρήσιμα δεδομένα της αγοράς (Beta, Net Debt/Enterprise Value πανομοιότυπων εταιρειών του εκάστοτε κλάδου όπως αυτά συμπεριλαμβάνονται στον υπολογισμό του WACC).

Μέθοδοι που χρησιμοποιούνται για τον προσδιορισμό της εύλογης αξίας

Η μέθοδος που χρησιμοποιείται για τον προσδιορισμό της εύλογης αξίας χρηματοοικονομικών μέσων, που αποτιμώνται με τη χρήση μοντέλων αποτίμησης, περιγράφεται ακολούθως. Τα μοντέλα αυτά περιλαμβάνουν τις εκτιμήσεις του Ομίλου σχετικά με τις παραδοχές που θα χρησιμοποιούσε ένας επενδυτής στην αποτίμηση της εύλογης αξίας και επιλέγονται βάσει των ειδικών χαρακτηριστικών κάθε επένδυσης.

Παράγωγα χρηματοοικονομικά μέσα

Τα παράγωγα χρηματοοικονομικά μέσα αποτιμώνται με τη χρήση μοντέλων αποτίμησης βασισμένα σε παρατηρήσιμα στοιχεία της αγοράς και αποτελούνται από συμβάσεις ανταλλαγής επιτοκίων.

Χρηματοοικονομικά στοιχεία ενεργητικού επενδυτικού χαρτοφυλακίου και λοιπές επενδύσεις αποτιμώμενες σε εύλογες αξίες μέσω αποτελεσμάτων

Η Εταιρεία σύμφωνα με τις απαιτήσεις του ΔΛΠ 39 «Χρηματοοικονομικά Μέσα: Αναγνώριση και Αποτίμηση», στη λήξη κάθε περιόδου αναφοράς των οικονομικών καταστάσεων διενεργεί τους απαιτούμενους υπολογισμούς αναφορικά με τον προσδιορισμό της εύλογης αξίας των χρηματοοικονομικών της μέσων. Οι επενδύσεις που αφορούν σε εισηγμένες μετοχές σε χρηματιστήρια εσωτερικού και εξωτερικού αποτιμώνται με βάση τις χρηματιστηριακές τιμές των μετοχών αυτών. Οι επενδύσεις που αφορούν σε μη εισηγμένες μετοχές [συμπεριλαμβάνοντας και την επένδυση στην ΑΤΤΙCΑ, βλ. σημείωση 5.2 (3) των ετήσιων οικονομικών καταστάσεων της 31/12/2012] αποτιμώνται με βάση γενικά αποδεκτά μοντέλα αποτίμησης τα οποία άλλοτε περιλαμβάνουν δεδομένα βασισμένα σε παρατηρήσιμα στοιχεία αγοράς και άλλοτε βασισμένα σε μη παρατηρήσιμα στοιχεία.

Η διενεργηθείσα αξιολόγηση για τον προσδιορισμό της εύλογης αξίας των χρηματοοικονομικών μέσων που δεν διαπραγματεύονται σε ενεργές αγορές, εστιάζει τόσο σε εξωγενείς όσο και ενδογενείς παράγοντες. Κατά συνέπεια η Εταιρεία στη λήξη κάθε περιόδου αναφοράς:

- I. Αναγνωρίζει και αξιολογεί την επικρατούσα κατάσταση στην ελληνική οικονομία, αλλά και την απόδοση δείγματος εταιριών του κλάδου της εκάστοτε εταιρείας,
- II. Συγκεντρώνει, αναλύει και παρακολουθεί τις απολογιστικές πληροφορίες απόδοσης, με σημεία αναφοράς την εξέλιξη των χρηματοοικονομικών μεγεθών των εταιριών στη λήξη κάθε περιόδου αναφοράς. Η ανάλυση των εν λόγω στοιχείων παρέχει πληροφορίες αναφορικά με την επίτευξη ή μη των επιχειρηματικών στόχων και δεικνύει την τάση για τα αποτελέσματα και την χρηματοοικονομική επίδοση των εταιριών κατά τη λήξη της ετήσιας περιόδου αναφοράς.
- III. Εξετάζει τις επιχειρηματικές συνθήκες και τις διαθέσιμες πληροφορίες και εκτιμήσεις αναφορικά με τις μετέπειτα εξελίξεις των οικονομικών μεγεθών και τάσεων.

Κατά πάγια τακτική, ο Όμιλος και η Εταιρεία σε κάθε ενδιάμεση ημερομηνία αναφοράς των οικονομικών καταστάσεων προβαίνει σε επανέλεγχο των παραδοχών των επιχειρηματικών σχεδίων της, χρησιμοποιώντας ως βάση το επιχειρηματικό σχέδιο που καταρτίζεται στη λήξη της προηγούμενης ετήσιας περιόδου αναφοράς και αφορά σε μετέπειτα οικονομικές περιόδους σε

ορίζοντα πενταετίας. Στην περίπτωση που η χρηματοοικονομική επίδοση της κάθε εταιρείας κατά τη διάρκεια της υπό εξέταση ενδιάμεσης περιόδου αναφοράς δεν παρουσιάζει ουσιώδεις αποκλίσεις με τον προϋπολογισμό της αντίστοιχης περιόδου αλλά και με τις εκτιμήσεις της Διοίκησης αναφορικά με τις μετέπειτα εξελίξεις των εν λόγω οικονομικών μεγεθών, δεν θεωρείται αναγκαίος ο επαναπροσδιορισμός του αρχικού επιχειρησιακού σχεδίου και οι σχετικοί υπολογισμοί για τον προσδιορισμό της εύλογης αξίας περιορίζονται σε μία ανάλυση ευαισθησίας επί των μεταβολών του μεσοσταθμικού κόστους κεφαλαίου. Σε διαφορετική περίπτωση, ακολουθεί λεπτομερής ανασχεδιασμός και αναθεώρηση του υφιστάμενου επιχειρησιακού σχεδίου προκειμένου να αντικατοπτρίζονται οι τρέχουσες οικονομικές και επιχειρηματικές συνθήκες.

Οι πίνακες που ακολουθούν απεικονίζουν τα χρηματοοικονομικά στοιχεία του ενεργητικού και των υποχρεώσεων, που αποτιμώνται σε εύλογες αξίες κατά την 30/06/2013:

Χρηματοοικονομικά μέσα αποτιμώμενα σε εύλογες αξίες	Ο ΟΜΙΛΟΣ			
	Αποτίμηση σε εύλογες αξίες στη λήξη της περιόδου αναφοράς χρησιμοποιώντας:			
Ποσά σε € '000	30/06/2013	Επίπεδο 1	Επίπεδο 2	Επίπεδο 3
Περιγραφή				
Χρηματοοικονομικά στοιχεία του ενεργητικού αποτιμώμενα σε εύλογες αξίες μέσω αποτελεσμάτων				
- Μετοχές	2.521	2.521	-	-
- Αμοιβαία κεφάλαια	8.728	-	8.728	-
- Ομολογίες	3.493	-	65	3.428
Χρηματοοικονομικά στοιχεία ενεργητικού του επενδυτικού χαρτοφυλακίου	16.380	74	154	16.152
Σύνολα	31.122	2.595	8.947	19.580

Εντός της εξαμηνιαίας περιόδου αναφοράς δεν πραγματοποιήθηκαν μεταφορές μεταξύ των Επιπέδων 1 και 2.

Η κίνηση των χρηματοοικονομικών μέσων που έχουν ταξινομηθεί στο Επίπεδο 3 παρουσιάζεται ακολούθως:

Χρηματοοικονομικά στοιχεία του ενεργητικού σε εύλογες αξίες που βασίζονται στο Επίπεδο 3

	Ο ΟΜΙΛΟΣ				
	Αποτίμηση σε εύλογες αξίες στη λήξη της περιόδου αναφοράς				
	Χρηματοοικονομικά στοιχεία του ενεργητικού σε εύλογες αξίες μέσω των αποτελεσμάτων			Χρηματοοικονομικά στοιχεία ενεργητικού του επενδυτικού χαρτοφυλακίου	
	Μετοχές	Ομολογίες	Παράγωγα	Επενδύσεις	Σύνολα Ποσά σε € '000
Υπόλοιπα έναρξης την 01/01/2013	-	3.428	-	16.780	20.208
Συνολικά αποτελέσματα από χρηματοοικονομικά μέσα:					
-στα λοιπά συνολικά έσοδα	-	-	-	367	367
Αγορές	-	-	-	464	464
Πωλήσεις	-	-	-	(1.459)	(1.459)
Υπόλοιπα λήξης την 30/06/2013	-	3.428	-	16.152	19.580

28. ΠΟΛΙΤΙΚΕΣ ΚΑΙ ΔΙΑΧΕΙΡΙΣΗ ΚΙΝΔΥΝΩΝ

Κάθε μία από τις μεγάλες επενδύσεις της MIG εκτίθεται σε συγκεκριμένους κινδύνους. Η ενδεχόμενη έλευση αυτών των κινδύνων για μία ή περισσότερες επενδύσεις, δύναται να μεταβάλλει την συνολική αξία του χαρτοφυλακίου της MIG, οδηγώντας στον επαναπροσδιορισμό των στρατηγικών στόχων του Ομίλου.

28.1 Συναλλαγματικός κίνδυνος

Το νόμισμα λειτουργίας του Ομίλου είναι το Ευρώ. Ο Όμιλος δραστηριοποιείται σε χώρες του εξωτερικού και συνεπώς είναι εκτεθειμένος σε κίνδυνο συναλλαγματικών ισοτιμιών. Το μεγαλύτερο ποσοστό των εσόδων και εξόδων της MIG και του Ομίλου είναι σε Ευρώ. Αντίστοιχα, το σημαντικότερο μέρος των επενδύσεων της Εταιρείας είναι σε Ευρώ.

Για τη διαχείριση της έκθεσής του σε συναλλαγματικούς κινδύνους, ο Όμιλος προβαίνει στη χρήση παραγώγων (προθεσμιακά συμβόλαια μελλοντικής εκπλήρωσης σε συνάλλαγμα) με χρηματοοικονομικούς οργανισμούς για λογαριασμό και στο όνομα των εταιριών του Ομίλου. Ο Όμιλος κατέχει επενδύσεις σε επιχειρήσεις του εξωτερικού, τα καθαρά περιουσιακά στοιχεία των οποίων εκτίθενται σε κίνδυνο συναλλαγματικών ισοτιμιών. Ο κίνδυνος συναλλαγματικών ισοτιμιών αυτού του είδους προκύπτει από τις ισοτιμίες του δολαρίου των ΗΠΑ, της Λίρας Αγγλίας, του Αλβανικού Λεκ και λοιπών νομισμάτων χωρών της Νοτιοανατολικής Ευρώπης έναντι του Ευρώ και αντισταθμίζεται μερικώς από αντίστοιχες υποχρεώσεις των αντιστοίχων προαναφερθέντων νομισμάτων.

Οι επενδύσεις του Ομίλου στη σερβική RKB και την κροατική SUNCE δεν είναι εκτεθειμένες σε συναλλαγματικό κίνδυνο καθώς τα στοιχεία του ενεργητικού τους (επενδυτικά ακίνητα και λοιπά ενσώματα πάγια) που διαθέτουν, είναι σε Ευρώ και οι εισροές που προκύπτουν από την εκμετάλλευση αυτών κατά το μεγαλύτερο μέρος τους είναι σε Ευρώ. Σημειώνεται ότι σε άλλες αγορές που δραστηριοποιείται ο Όμιλος (σε άλλες βαλκανικές χώρες) αξιολογούνται οι χρηματοδοτικές ανάγκες της εκάστοτε εταιρείας και εφόσον είναι εφικτό, η χρηματοδότηση γίνεται στο αντίστοιχο νόμισμα με το στοιχείο του ενεργητικού το οποίο χρηματοδοτείται ή πρόκειται να χρηματοδοτηθεί. Σημειώνεται ότι για την απόκτηση του νεότευκτου πλοίου BLUE STAR PATMOS εντός της προηγούμενης χρήσης (Ιούνιος του 2012), ο όμιλος ATTICA έλαβε από το ναυπηγείο «DAEWOO SHIPBUILDING & MARINE ENGINEERING CO LTD» της Νοτίου Κορέας πίστωση, η οποία στις 30/06/2013 ανέρχεται σε Δολάρια Η.Π.Α. 48,6 εκ. Για το ποσό αυτό ο όμιλος ATTICA και κατά συνέπεια ο Όμιλος MIG έχει έκθεση σε συναλλαγματικό κίνδυνο που αφορά στη διακύμανση της ισοτιμίας Ευρώ/Δολαρίου Η.Π.Α.

Η ανάλυση των χρηματοοικονομικών στοιχείων του ενεργητικού και των υποχρεώσεων του Ομίλου ανά νόμισμα μετατρέπόμενα σε Ευρώ κατά την 30/06/2013 και την 31/12/2012 έχει ως εξής:

Ποσά σε € '000	Ο ΟΜΙΛΟΣ							
	30/06/2013				31/12/2012			
	USD	GBP	LEK	Λοιπά	USD	GBP	LEK	Λοιπά
Ονομαστικά ποσά								
Χρημ/κά περιουσιακά στοιχεία	15.385	17	2.453	7.252	23.368	14	1.990	7.253
Χρημ/κές υποχρεώσεις	(10.243)	(209)	(6.613)	(10.847)	(19.541)	(59)	(4.024)	(8.105)
Βραχυχρόνια έκθεση	5.142	(192)	(4.160)	(3.595)	3.827	(45)	(2.034)	(852)
Χρημ/κά περιουσιακά στοιχεία	-	-	44.772	-	-	-	45.850	1
Χρημ/κές υποχρεώσεις	(60.977)	-	-	-	(58.325)	-	-	(1.601)
Μακροχρόνια έκθεση	(60.977)	-	44.772	-	(58.325)	-	45.850	(1.600)

Ακολουθεί πίνακας ανάλυσης ευαισθησίας του αποτελέσματος της χρήσης καθώς και των ιδίων κεφαλαίων του Ομίλου λαμβάνοντας υπόψη μία εύλογη μεταβολή των συναλλαγματικών ισοτιμιών κατά +/- 10%.

Ποσά σε € '000	Ο ΟΜΙΛΟΣ							
	10%		-10%		10%		-10%	
	30/06/2013				31/12/2012			
	USD		GBP		LEK		Λοιπά	
Αποτέλεσμα περιόδου (προ φόρων)	(5.432)	5.432	(18)	18	-	-	(469)	469
Καθαρή Θέση	(4.698)	4.698	(18)	18	(2.908)	2.908	(499)	499
Αποτέλεσμα χρήσης (προ φόρων)	(4.733)	4.733	(6)	6	-	-	(298)	298
Καθαρή Θέση	(3.844)	3.844	(4)	4	(2.621)	2.621	(314)	314

Η έκθεση του Ομίλου στον συναλλαγματικό κίνδυνο ποικίλλει κατά τη διάρκεια του έτους ανάλογα με τον όγκο των συναλλαγών και την ευρύτερη έκθεσή του σε ξένο νόμισμα. Εν τούτοις, η ανωτέρω ανάλυση θεωρείται αντιπροσωπευτική της έκθεσης του Ομίλου στον συναλλαγματικό κίνδυνο.

28.2 Κίνδυνος Ρευστότητας

Η συνετή διαχείριση του κινδύνου ρευστότητας προϋποθέτει την επάρκεια χρηματικών διαθεσίμων και την ύπαρξη των αναγκαίων διαθέσιμων πηγών χρηματοδότησης. Ο Όμιλος διαχειρίζεται τις ανάγκες ρευστότητας σε καθημερινή βάση, μέσω της συστηματικής παρακολούθησης των βραχυπρόθεσμων και μακροπρόθεσμων χρηματοοικονομικών υποχρεώσεων, καθώς επίσης και μέσω της καθημερινής παρακολούθησης των πραγματοποιούμενων πληρωμών. Παράλληλα, ο Όμιλος παρακολουθεί συνεχώς την ωρίμανση τόσο των απαιτήσεων όσο και των υποχρεώσεων, με αντικειμενικό σκοπό τη διατήρηση μιας ισορροπίας μεταξύ της συνέχειας των κεφαλαίων και της ευελιξίας μέσω της τραπεζικής πιστοληπτικής του ικανότητας.

Η ληκτότητα των χρηματοοικονομικών υποχρεώσεων την 30/06/2013 και 31/12/2012 για τον Όμιλο και την Εταιρεία αναλύεται ως εξής:

Ποσά σε € '000	Ο ΟΜΙΛΟΣ							
	30/06/2013				31/12/2012			
	Βραχυπρόθεσμες		Μακροπρόθεσμες		Βραχυπρόθεσμες		Μακροπρόθεσμες	
	Εντός 6 μηνών	6 έως 12 μήνες	1 έως 5 έτη	Πάνω από 5 έτη	Εντός 6 μηνών	6 έως 12 μήνες	1 έως 5 έτη	Πάνω από 5 έτη
Μακροπρόθεσμος δανεισμός	53.628	401.250	526.553	49.579	53.628	401.250	505.930	2.724
Υποχρεώσεις χρηματοδοτικών μισθώσεων	677	673	13.558	-	691	701	13.833	-
Εμπορικές υποχρεώσεις	220.491	7.955	-	-	216.267	12.127	-	-
Λοιπές βραχυπρόθεσμες-μακροπρόθεσμες υποχρεώσεις	168.308	24.559	72.493	10.400	137.015	21.818	70.379	10.400
Βραχυπρόθεσμος δανεισμός	333.128	480.487	-	-	450.263	491.979	-	-
Παράγωγα χρημ/κά μέσα	-	-	-	-	-	1.477	-	-
Σύνολο	776.232	914.924	612.604	59.979	857.864	929.352	590.142	13.124

Ποσά σε € '000	Η ΕΤΑΙΡΕΙΑ							
	30/06/2013				31/12/2012			
	Βραχυπρόθεσμες		Μακροπρόθεσμες		Βραχυπρόθεσμες		Μακροπρόθεσμες	
	Εντός 6 μηνών	6 έως 12 μήνες	1 έως 5 έτη	Πάνω από 5 έτη	Εντός 6 μηνών	6 έως 12 μήνες	1 έως 5 έτη	Πάνω από 5 έτη
Μακροπρόθεσμος δανεισμός	-	100.000	393.734	-	-	100.000	393.734	-
Υποχρεώσεις χρηματοδοτικών μισθώσεων	4	5	3	-	4	5	8	-
Λοιπές βραχυπρόθεσμες-μακροπρόθεσμες υποχρεώσεις	40.975	-	15.211	-	41.175	-	12.915	-
Σύνολο	40.979	100.005	408.948	-	41.179	100.005	406.657	-

Όπως παρουσιάζεται και στον παραπάνω πίνακα ο συνολικός δανεισμός του Ομίλου κατά την 30/06/2013 ανήλθε σε € 1.859.533 χιλ. με ποσό 589.690 χιλ. να αφορά σε μακροπρόθεσμες δανειακές υποχρεώσεις και ποσό € 1.269.843 χιλ. να αφορά σε βραχυπρόθεσμες δανειακές υποχρεώσεις. Αντίστοιχα, ο συνολικός δανεισμός της Εταιρείας κατά την 30/06/2013 ανήλθε σε € 493.746 χιλ. με ποσό € 393.737 χιλ. να αφορά σε μακροπρόθεσμες δανειακές υποχρεώσεις και ποσό € 100.009 χιλ. να αφορά σε βραχυπρόθεσμες δανειακές υποχρεώσεις.

Στις βραχυπρόθεσμες δανειακές υποχρεώσεις περιλαμβάνονται δάνεια ποσού € 910.610 χιλ. για τον Όμιλο και € 100.000 χιλ. για την Εταιρεία για τα οποία κατά την 30/06/2013 δεν πληρούνται οι χρηματοοικονομικοί όροι (covenants) που ρυθμίζουν τις σχετικές τραπεζικές υποχρεώσεις και παράλληλα προβλέπεται δικαίωμα καταγγελίας εκ μέρους των δανειστών για την περίπτωση αυτή, που θα καθιστούσε τις δανειακές υποχρεώσεις άμεσα εξοφλητέες.

Λαμβάνοντας υπόψη τα ανωτέρω, ο Όμιλος κατά την 30/06/2013 είχε αρνητικό κεφάλαιο κίνησης, καθώς οι βραχυπρόθεσμες υποχρεώσεις του υπερβαίνουν τα κυκλοφορούντα στοιχεία του ενεργητικού κατά € 978.506 χιλ. (με το σημαντικότερο μέρος των βραχυπρόθεσμων υποχρεώσεων να αφορά σε βραχυπρόθεσμο δανεισμό). Η Διοίκηση του Ομίλου κατά τη ημερομηνία έγκρισης των συνημμένων οικονομικών καταστάσεων βρίσκεται σε συζητήσεις με τις δανείστριες τράπεζες για την αναδιάρθρωση των δανείων όλων των εταιρειών του Ομίλου που εξακολουθούσαν να μην πληρούν τους χρηματοοικονομικούς όρους των δανειακών τους υποχρεώσεων. Στόχος των συζητήσεων είναι η επιμήκυνση της διάρκειας αποπληρωμής των δανείων και η διαμόρφωση πιο ρεαλιστικών χρηματοοικονομικών δεικτών εναρμονισμένων με την τρέχουσα οικονομική συγκυρία. Η Διοίκηση του Ομίλου εκτιμά ότι η όλη διαδικασία θα ολοκληρωθεί με επιτυχία εντός των επόμενων μηνών.

Ο Όμιλος έχει προγραμματίσει και υλοποιεί μια σειρά ενεργειών για την ενίσχυση της ρευστότητας του και την αντιμετώπιση των ανωτέρω, μεταξύ των οποίων περιλαμβάνονται:

1. Η MIG ανακοίνωσε την 29/07/2013, ότι η έκδοση του Μετατρέψιμου Ομολογιακού Δανείου ύψους έως € 660.281 χιλ., καλύφθηκε κατά το συνολικό ποσό των € 215.006 χιλ., εκ του οποίου ποσό € 3.147 χιλ. αποτελεί νέα αντληθέντα κεφάλαια από την άσκηση δικαιωμάτων προτίμησης και ποσό € 211.858 χιλ. προέρχεται από την άσκηση δικαιωμάτων προεγγραφής με την ανταλλαγή ομολόγων έκδοσης της Εταιρείας την 19/03/2010 (βλ. αναλυτικές πληροφορίες στην σημείωση 29.1). Το συνολικό ποσό της έκδοσης αντιστοιχεί σε 215.006.102 ομολογίες ονομαστικής αξίας εκάστης ενός Ευρώ (€ 1,00). Συνεπεία των παραπάνω, εισέρευσαν στην Εταιρεία ποσό € 3.148 χιλ., ενώ με την ανταλλαγή των ομολογιών η MIG πέτυχε την επέκταση του ορίζοντα ωρίμανσης των δανειακών υποχρεώσεων της κατά 5 έτη, καθώς η ημερομηνία λήξης των νέων ομολογιών, πλέον, είναι το έτος 2020. Σημειώνεται, ότι σύμφωνα με τους όρους του ΜΟΔ, οι αδιάθετες ομολογίες του ΜΟΔ, ανερχόμενες σε 406.468.508 για την Σειρά Α και 38.806.691 για τη Σειρά Β, δύνανται να διατεθούν και να εκδοθούν εντός 6 μηνών από την

ημερομηνία έκδοσης των ομολογιών που θα προκύψουν από την άσκηση των δικαιωμάτων προτίμησης και των δικαιωμάτων προεγγραφής, σύμφωνα με τους όρους του ΜΟΔ.

2. Η Διοίκηση του Ομίλου και των ενοποιούμενων θυγατρικών βρίσκεται σε συζητήσεις αναφορικά με τον επαναπροσδιορισμό των όρων βραχυπρόθεσμων δανειακών υποχρεώσεων ποσού € 135.628 χιλ. οι οποίες ωριμάζουν εντός των επόμενων 12 μηνών. Στόχος των εν λόγω συζητήσεων είναι να βρεθεί λύση κοινά αποδεκτή με τους δανειστές, καθώς εξετάζονται σχέδια μακροχρόνιας αναχρηματοδότησης των εν λόγω δανείων. Η Διοίκηση του Ομίλου εκτιμά ότι η όλη διαδικασία θα ολοκληρωθεί με επιτυχία εντός των επόμενων μηνών (βλ. σημείωση 16).
3. Η Διοίκηση του Ομίλου έχει εκπονήσει και εφαρμόζει ένα πρόγραμμα, με στόχο συγκεκριμένες ενέργειες για την οικονομική στήριξη ορισμένων θυγατρικών της, τη διάθεση ορισμένων μη βασικών επενδύσεων και χρηματοοικονομικών στοιχείων του ενεργητικού, καθώς επίσης και την διακοπή ζημιολόγων δραστηριοτήτων. Με την υπογραφή συμφωνίας για την πώληση του συνόλου των μετοχών της OLYMPIC AIR στην AEGEAN ο Όμιλος θα ενισχυθεί περαιτέρω με € 72.000 χιλ. σε μετρητά εκ των οποίων έχει ήδη εισπραχθεί το ποσό των € 20.000 χιλ. εντός του 2012. Επιπροσθέτως, εντός της εξαμηνιαίας περιόδου αναφοράς ολοκληρώθηκαν από τον όμιλο ΥΓΕΙΑ οι συμφωνίες πώλησης του ομίλου VALLONE και του ομίλου ΕΥΑΓΓΕΛΙΣΜΟΣ (βλ. αναλυτικά σημειώσεις 7.1, 7.2 και 7.3). Επίσης, σημειώνεται ότι ο όμιλος ΑΤΤΙCΑ την 05/04/2013 ολοκλήρωσε σχετική συμφωνία για την πώληση του πλοίου SUPERFAST VI. Το συνολικό τίμημα πώλησης ανήλθε σε € 54 εκατ., ενώ παράλληλα ο όμιλος ΑΤΤΙCΑ προχώρησε σε αποπληρωμή δανεισμού συνολικού ποσού € 49,7 εκ. για την εξόφληση του δανεισμού του SUPERFAST VI και την μερική εξόφληση του δανεισμού που ήταν σε καθυστέρηση. Ως αποτέλεσμα τα δάνεια των πλοίων SUPERFAST I & II κατέστησαν ενήμερα και για τον λόγο αυτό το μακροπρόθεσμο μέρος τους ποσού € 70,1 εκ. αναταξινομήθηκε στις μακροπρόθεσμες υποχρεώσεις.
4. Καθ' όλη τη διάρκεια του 2012, η Διοίκηση του Ομίλου εφάρμοσε μια σειρά ενεργειών προκειμένου να πετύχει την αναδιοργάνωση των δραστηριοτήτων των θυγατρικών της με απώτερο σκοπό τον περιορισμό του λειτουργικού κόστους, οι οποίες και συνεχίζονται εντατικά και το 2013. Η Διοίκηση εργάζεται για την επίτευξη συνεργιών και συνεργασιών που μπορούν να αναπτυχθούν εντός του Ομίλου, ώστε να επιτευχθεί περαιτέρω μείωση των εξόδων και να αναδειχθούν ευκαιρίες ανάπτυξης σε νέες αγορές.

Κατά τη λήξη της κλειόμενης χρήσης το σύνολο των κυκλοφορούντων στοιχείων του ενεργητικού θα υπερέβαινε το σύνολο των βραχυπρόθεσμων υποχρεώσεων κατά το ποσό των € 67.732 χιλ. για τον Όμιλο, εξαιρουμένων των δανείων του Ομίλου για τα οποία δεν τηρούνται οι χρηματοοικονομικοί τους όροι ποσού € 910.610 χιλ. καθώς και των βραχυπρόθεσμων δανείων ποσού € 135.628 χιλ. οι οποίες ωριμάζουν εντός των επόμενων 12 μηνών.

Υπό το πρίσμα των ανωτέρω γεγονότων αλλά και δεδομένου ότι η Διοίκηση δεν έχει λάβει καμία ένδειξη ότι οι συζητήσεις με τα πιστωτικά ιδρύματα δεν θα ολοκληρωθούν επιτυχώς, εκτιμάται ότι δεν θα αντιμετωπίσει θέματα χρηματοδότησης και ρευστότητας εντός των επόμενων 12 μηνών.

29. ΓΕΓΟΝΟΤΑ ΜΕΤΑ ΤΗ ΛΗΞΗ ΤΗΣ ΕΞΑΜΗΝΙΑΙΑΣ ΠΕΡΙΟΔΟΥ ΑΝΑΦΟΡΑΣ

Τα σημαντικότερα γεγονότα τα οποία διαδραματίστηκαν μεταγενέστερα της ημερομηνίας αναφοράς της Κατάστασης Οικονομικής Θέσης της 30^{ης} Ιουνίου 2013 ανά λειτουργικό τομέα δραστηριότητας είναι τα εξής:

29.1 Χρηματοοικονομικές Υπηρεσίες

- **Τελική κάλυψη του μετατρέψιμου ομολογιακού δανείου (“ΜΟΔ”) έκδοσης της MIG**
 - Σύμφωνα με τις από 29/7/2013 και 12/8/2013 ανακοινώσεις της MIG, η έκδοση του ΜΟΔ ύψους έως € 660.281.301, σύμφωνα με τις από 15/06/2011 και 24/10/2011 αποφάσεις των Γ.Σ. και τις από 01/11/2011, 05/02/2013, 21/03/2013 και 29/7/2013 αποφάσεις του Δ.Σ., καλύφθηκε κατά το συνολικό ποσό των € 215.006.092, εκ του οποίου ποσό € 3.147.669 αποτελεί νέα αντληθέντα κεφάλαια από την άσκηση δικαιωμάτων προτίμησης και ποσό € 211.858.423 προήλθε από την άσκηση δικαιωμάτων προεγγραφής με την ανταλλαγή ομολόγων έκδοσης της Εταιρείας την 19/03/2010. Το συνολικό ποσό της έκδοσης αντιστοιχεί σε 215.006.092 ομολογίες ονομαστικής αξίας εκάστης ενός Ευρώ (€ 1,00).
 - - Η Σειρά Α του ΜΟΔ καλύφθηκε κατά το ποσό των € 2.156.827, το οποίο αντιστοιχεί σε 2.156.827 ομολογίες ονομαστικής αξίας εκάστης ενός Ευρώ (€ 1,00).
 - - Η Σειρά Β του ΜΟΔ καλύφθηκε κατά το ποσό των € 212.849.265, το οποίο αντιστοιχεί σε 212.849.265 ομολογίες ονομαστικής αξίας εκάστης ενός Ευρώ (€ 1,00). Εξ αυτών, 211.858.423 ομολογίες προήλθαν από την άσκηση δικαιωμάτων προεγγραφής από κατόχους ομολογιών έκδοσης της Εταιρείας την 19/03/2010. Συγκεκριμένα, προσφέρθηκαν για ανταλλαγή 44.414.766 ομολογίες έκδοσης της Εταιρείας την 19/03/2010, οι οποίες αντιστοιχούσαν σε ποσοστό 91,45% του συνόλου των ομολογιών της Εταιρείας, αφαιρουμένων των 4.192.872 ομολογιών που κατείχε η ίδια η MIG. Με την εν λόγω ανταλλαγή ομολογιών η MIG επέτυχε την επέκταση του ορίζοντα ωρίμανσης των δανειακών υποχρεώσεων της κατά 5 έτη καθώς η ημερομηνία λήξης των νέων ομολογιών είναι το έτος 2020.
 - Σύμφωνα με τους όρους του ΜΟΔ, οι αδιάθετες ομολογίες του ΜΟΔ, ανερχόμενες σε 406.468.508 για την Σειρά Α και 38.806.701 για τη Σειρά Β, δύνανται να διατεθούν και να εκδοθούν εντός 6 μηνών από την ημερομηνία έκδοσης των ομολογιών που θα προκύψουν από την άσκηση των δικαιωμάτων προτίμησης και των δικαιωμάτων προεγγραφής, σύμφωνα με τους όρους του ΜΟΔ. Όλες οι ομολογίες του ΜΟΔ, ανεξάρτητα από το εάν θα προκύψουν από την άσκηση δικαιωμάτων προτίμησης ή προεγγραφής ή τη διάθεση αδιαθέτων ομολογιών με απόφαση του Δ.Σ. της Εταιρείας, θα εισαχθούν προς διαπραγμάτευση στο Χρηματιστήριο Αθηνών σύμφωνα με τους όρους του ΜΟΔ, την ισχύουσα νομοθεσία και την κρατούσα χρηματιστηριακή πρακτική.
- **Έναρξη διαπραγμάτευσης ομολογιών με ημερομηνία έκδοσης 29/07/2013 – Ακύρωση ομολογιών με ημερομηνία έκδοσης 19/03/2010**

Σύμφωνα με την από 12/08/2013 ανακοίνωση της MIG, από την 16/08/2013 εκκίνησε η διαπραγμάτευση στο Χρηματιστήριο Αθηνών α) 2.156.827 ομολογιών της Σειράς Α και β) 212.849.265 ομολογιών της Σειράς Β, ονομαστικής αξίας εκάστης € 1,00, μετατρέψιμων σε κοινές ονομαστικές μετοχές της Εταιρείας που προήλθαν από την άσκηση δικαιωμάτων προτίμησης και προεγγραφής για συμμετοχή στο νέο Μετατρέψιμο Ομολογιακό Δάνειο («ΜΟΔ») έκδοσης της Εταιρείας την 29/07/2013, σύμφωνα με τις από 15/06/2011 και 24/10/2011 αποφάσεις των Γ.Σ., τις από 01/11/2011, 05/02/2013, 21/03/2013 και 29/07/2013 αποφάσεις του Δ.Σ. και την ισχύουσα νομοθεσία.

Ταυτόχρονα, από την 16/08/2013 έπαυσε η διαπραγμάτευση στο ΧΑ 48.607.638 ομολογιών του ΜΟΔ της MIG με ημερομηνία έκδοσης 19/03/2010, οι οποίες ακυρώθηκαν. Συγκεκριμένα, σύμφωνα με την από 29/07/2013 απόφαση του Δ.Σ. της Εταιρείας, ακυρώθηκαν 44.414.766 ομολογίες που προσφέρθηκαν για ανταλλαγή στο πλαίσιο άσκησης δικαιωμάτων προεγγραφής για συμμετοχή στην

έκδοση της Σειράς Β του νέου ΜΟΔ κατά τα ως άνω και 4.192.872 ομολογίες που κατείχε ήδη η ίδια η Εταιρεία. Κατόπιν της εν λόγω ακύρωσης ομολογιών, το υπόλοιπο του ΜΟΔ της MIG έκδοσης την 19/03/2010 ανέρχεται σε € 19.796.340 διαιρούμενο σε 4.150.176 ομολογίες ονομαστικής αξίας εκάστης € 4,77.

Στις 09/08/2013 το αρμόδιο όργανο του ΧΑ ενέκρινε την εισαγωγή προς διαπραγμάτευση στο ΧΑ των ως άνω ομολογιών με ημερομηνία έκδοσης 29/07/2013 και ενημερώθηκε για την ακύρωση των ομολογιών με ημερομηνία έκδοσης 19/03/2010.

Πέρα των παραπάνω γεγονότων δεν υπάρχουν μεταγενέστερα των Οικονομικών Καταστάσεων γεγονότα, τα οποία να αφορούν είτε τον Όμιλο είτε την Εταιρεία, στα οποία επιβάλλεται αναφορά από τα ΔΠΧΑ.

30. ΕΓΚΡΙΣΗ ΕΝΔΙΑΜΕΣΩΝ ΣΥΝΟΠΤΙΚΩΝ ΟΙΚΟΝΟΜΙΚΩΝ ΚΑΤΑΣΤΑΣΕΩΝ

Οι συνοπτικές ενδιάμεσες εταιρικές και ενοποιημένες Οικονομικές Καταστάσεις για την εξαμηνιαία περίοδο που έληξε την 30/06/2013 εγκρίθηκαν από το Διοικητικό Συμβούλιο της MARFIN INVESTMENT GROUP A.E. ΣΥΜΜΕΤΟΧΩΝ στις 29/08/2013.

Κηφισιά, 29 Αυγούστου 2013

Ο ΠΡΟΕΔΡΟΣ
ΤΟΥ Δ.Σ.

Ο ΔΙΕΥΘΥΝΩΝ
ΣΥΜΒΟΥΛΟΣ

Ο ΟΙΚΟΝΟΜΙΚΟΣ
ΔΙΕΥΘΥΝΤΗΣ

Η ΠΡΟΙΣΤΑΜΕΝΗ
ΛΟΓΙΣΤΗΡΙΟΥ

ΑΝΔΡΕΑΣ
ΒΓΕΝΟΠΟΥΛΟΣ
Α.Δ.Τ. ΑΚ623613

ΕΥΘΥΜΙΟΣ
ΜΠΟΥΛΟΥΤΑΣ
Α.Δ.Τ. ΑΚ638231

CHRISTOPHE
VIVIEN
Α.Δ. 04ΑΕ63491

ΣΤΑΥΡΟΥΛΑ
ΜΑΡΚΟΥΛΗ
Α.Δ.Τ. ΑΒ656863

