

MARFIN

INVESTMENT GROUP

**ΕΞΑΜΗΝΙΑΙΑ ΟΙΚΟΝΟΜΙΚΗ ΕΚΘΕΣΗ
ΓΙΑ ΤΗΝ ΠΕΡΙΟΔΟ ΠΟΥ ΕΛΗΞΕ ΤΗΝ
30^Η ΙΟΥΝΙΟΥ 2011**

(ποσά σε χιλιάδες € εκτός αν αναφέρεται διαφορετικά)

**Σύμφωνα με
το άρθρο 5 του Ν.3556/2007 και τις επ' αυτού εκτελεστικές αποφάσεις
του ΔΣ της Επιτροπής Κεφαλαιαγοράς**

**MARFIN INVESTMENT GROUP Α.Ε. ΣΥΜΜΕΤΟΧΩΝ
Λεωφόρος Κηφισίας 24, 151 25 Μαρούσι, Ελλάδα
Τηλ. +30 210 6893450
*Αριθμός μητρώου Ανωνύμων Εταιρειών : 16836/06/Β/88/06***

[Η ΠΑΡΟΥΣΑ ΣΕΛΙΔΑ ΕΧΕΙ ΑΦΕΘΕΙ ΣΚΟΠΙΜΩΣ ΚΕΝΗ]

ΠΙΝΑΚΑΣ ΠΕΡΙΕΧΟΜΕΝΩΝ

A. ΔΗΛΩΣΕΙΣ ΤΩΝ ΕΚΠΡΟΣΩΠΩΝ ΤΟΥ ΔΙΟΙΚΗΤΙΚΟΥ ΣΥΜΒΟΥΛΙΟΥ	6
B. ΕΚΘΕΣΗ ΕΠΙΣΚΟΠΗΣΗΣ ΕΝΔΙΑΜΕΣΗΣ ΧΡΗΜΑΤΟΟΙΚΟΝΟΜΙΚΗΣ ΠΛΗΡΟΦΟΡΗΣΗΣ.....	7
Γ. ΕΚΘΕΣΗ ΤΟΥ ΔΙΟΙΚΗΤΙΚΟΥ ΣΥΜΒΟΥΛΙΟΥ ΤΗΣ «MARFIN INVESTMENT GROUP Α.Ε. ΣΥΜΜΕΤΟΧΩΝ» ΕΠΙ ΤΩΝ ΕΝΟΠΟΙΗΜΕΝΩΝ ΚΑΙ ΕΤΑΙΡΙΚΩΝ ΟΙΚΟΝΟΜΙΚΩΝ ΚΑΤΑΣΤΑΣΕΩΝ ΓΙΑ ΤΗΝ ΕΞΑΜΗΝΙΑΙΑ ΠΕΡΙΟΔΟ ΠΟΥ ΕΛΗΞΕ ΤΗΝ 30/06/2011.....	9
Δ. ΕΝΔΙΑΜΕΣΕΣ ΕΞΑΜΗΝΙΑΙΕΣ ΣΥΝΟΠΤΙΚΕΣ ΕΤΑΙΡΙΚΕΣ ΚΑΙ ΕΝΟΠΟΙΗΜΕΝΕΣ ΟΙΚΟΝΟΜΙΚΕΣ ΚΑΤΑΣΤΑΣΕΙΣ ΓΙΑ ΤΗΝ ΠΕΡΙΟΔΟ ΠΟΥ ΕΛΗΞΕ ΤΗΝ 30 ^Η ΙΟΥΝΙΟΥ 2011	22
I. ΕΝΔΙΑΜΕΣΕΣ ΣΥΝΟΠΤΙΚΕΣ ΟΙΚΟΝΟΜΙΚΕΣ ΚΑΤΑΣΤΑΣΕΙΣ ΓΙΑ ΤΗΝ ΕΞΑΜΗΝΙΑΙΑ ΠΕΡΙΟΔΟ ΠΟΥ ΕΛΗΞΕ ΤΗΝ 30/06/2011.....	23
ΕΝΟΠΟΙΗΜΕΝΗ ΣΥΝΟΠΤΙΚΗ ΚΑΤΑΣΤΑΣΗ ΑΠΟΤΕΛΕΣΜΑΤΩΝ (01/01-30/06/2011)	23
ΕΤΑΙΡΙΚΗ ΣΥΝΟΠΤΙΚΗ ΚΑΤΑΣΤΑΣΗ ΑΠΟΤΕΛΕΣΜΑΤΩΝ (01/01-30/06/2011).....	24
ΣΥΝΟΠΤΙΚΗ ΚΑΤΑΣΤΑΣΗ ΟΙΚΟΝΟΜΙΚΗΣ ΘΕΣΗΣ ΤΗΣ 30/06/2011.....	25
ΕΝΟΠΟΙΗΜΕΝΗ ΣΥΝΟΠΤΙΚΗ ΚΑΤΑΣΤΑΣΗ ΣΥΝΟΛΙΚΩΝ ΕΣΟΔΩΝ (01/01-30/06/2011)	26
ΕΤΑΙΡΙΚΗ ΣΥΝΟΠΤΙΚΗ ΚΑΤΑΣΤΑΣΗ ΣΥΝΟΛΙΚΩΝ ΕΣΟΔΩΝ (01/01-30/06/2011).....	27
ΕΝΟΠΟΙΗΜΕΝΗ ΣΥΝΟΠΤΙΚΗ ΚΑΤΑΣΤΑΣΗ ΜΕΤΑΒΟΛΩΝ ΤΩΝ ΙΔΙΩΝ ΚΕΦΑΛΑΙΩΝ (01/01-30/06/2011) ..	28
ΕΝΟΠΟΙΗΜΕΝΗ ΣΥΝΟΠΤΙΚΗ ΚΑΤΑΣΤΑΣΗ ΜΕΤΑΒΟΛΩΝ ΤΩΝ ΙΔΙΩΝ ΚΕΦΑΛΑΙΩΝ (01/01-30/06/2010) ..	29
ΕΤΑΙΡΙΚΗ ΣΥΝΟΠΤΙΚΗ ΚΑΤΑΣΤΑΣΗ ΜΕΤΑΒΟΛΩΝ ΤΩΝ ΙΔΙΩΝ ΚΕΦΑΛΑΙΩΝ (01/01-30/06/2011).....	30
ΕΤΑΙΡΙΚΗ ΣΥΝΟΠΤΙΚΗ ΚΑΤΑΣΤΑΣΗ ΜΕΤΑΒΟΛΩΝ ΤΩΝ ΙΔΙΩΝ ΚΕΦΑΛΑΙΩΝ (01/01-30/06/2010).....	31
ΣΥΝΟΠΤΙΚΗ ΚΑΤΑΣΤΑΣΗ ΤΩΝ ΤΑΜΕΙΑΚΩΝ ΡΟΩΝ (01/01-30/06/2011)	32
II. ΣΗΜΕΙΩΣΕΙΣ ΕΠΙ ΤΩΝ ΕΝΔΙΑΜΕΣΩΝ ΕΞΑΜΗΝΙΑΩΝ ΣΥΝΟΠΤΙΚΩΝ ΟΙΚΟΝΟΜΙΚΩΝ ΚΑΤΑΣΤΑΣΕΩΝ.....	34
1. ΓΕΝΙΚΕΣ ΠΛΗΡΟΦΟΡΙΕΣ ΓΙΑ ΤΟΝ ΟΜΙΛΟ	34
2. ΔΟΜΗ ΚΑΙ ΔΡΑΣΤΗΡΙΟΤΗΤΕΣ ΤΩΝ ΕΤΑΙΡΕΙΩΝ ΤΟΥ ΟΜΙΛΟΥ	35
3. ΑΡΧΕΣ ΠΑΡΟΥΣΙΑΣΗΣ ΤΩΝ ΟΙΚΟΝΟΜΙΚΩΝ ΚΑΤΑΣΤΑΣΕΩΝ	42
4. ΒΑΣΙΚΕΣ ΛΟΓΙΣΤΙΚΕΣ ΠΟΛΙΤΙΚΕΣ	43
5. ΛΟΓΙΣΤΙΚΕΣ ΕΚΤΙΜΗΣΕΙΣ ΚΑΙ ΠΑΡΑΔΟΧΕΣ.....	48
6. ΣΥΝΕΝΩΣΕΙΣ ΕΠΙΧΕΙΡΗΣΕΩΝ ΚΑΙ ΑΠΟΚΤΗΣΕΙΣ ΜΗ ΕΛΕΓΧΟΥΣΩΝ ΣΥΜΜΕΤΟΧΩΝ	48
7. ΟΜΑΔΕΣ ΔΙΑΘΕΣΗΣ ΤΑΞΙΝΟΜΗΜΕΝΕΣ ΩΣ ΚΑΤΕΧΟΜΕΝΕΣ ΠΡΟΣ ΠΩΛΗΣΗ ΚΑΙ ΔΙΑΚΟΠΕΙΣ ΔΡΑΣΤΗΡΙΟΤΗΤΕΣ.....	51
8. ΛΕΙΤΟΥΡΓΙΚΟΙ ΤΟΜΕΙΣ	55
9. ΑΨΆΛΑ ΣΤΟΙΧΕΙΑ ΤΟΥ ΕΝΕΡΓΗΤΙΚΟΥ.....	57
10. ΥΠΕΡΑΞΙΑ.....	58
11. ΕΠΕΝΔΥΣΕΙΣ ΣΕ ΘΥΓΑΤΡΙΚΕΣ	58
12. ΕΠΕΝΔΥΤΙΚΟ ΧΑΡΤΟΦΥΛΑΚΙΟ.....	59
13. ΕΜΠΟΡΙΚΟ ΧΑΡΤΟΦΥΛΑΚΙΟ ΚΑΙ ΛΟΪΠΑ ΧΡΗΜ/ΚΑ ΜΕΣΑ ΣΕ ΕΥΛΟΓΕΣ ΑΞΙΕΣ ΜΕΣΩ ΑΠΟΤΕΛΕΣΜΑΤΩΝ.....	60
14. ΤΑΜΕΙΑΚΑ ΔΙΑΘΕΣΙΜΑ ΚΑΙ ΤΑΜΕΙΑΚΑ ΙΣΟΔΥΝΑΜΑ	61
15. ΜΕΤΟΧΙΚΟ ΚΕΦΑΛΑΙΟ ΚΑΙ ΔΙΑΦΟΡΑ ΥΠΕΡ ΤΟ ΑΡΤΙΟ.....	61
16. ΑΜΟΙΒΕΣ ΠΡΟΣΩΠΙΚΟΥ ΒΑΣΙΖΟΜΕΝΕΣ ΣΕ ΣΥΜΜΕΤΟΧΙΚΟΥΣ ΤΙΤΛΟΥΣ.....	62
17. ΔΑΝΕΙΑΚΕΣ ΥΠΟΧΡΕΩΣΕΙΣ	62
18. ΠΡΟΒΛΕΨΕΙΣ.....	63
19. ΠΩΛΗΣΕΙΣ	65
20. ΚΟΣΤΟΣ ΠΩΛΗΘΕΝΤΩΝ – ΕΞΟΔΑ ΔΙΟΙΚΗΣΗΣ – ΕΞΟΔΑ ΔΙΑΘΕΣΗΣ.....	66
21. ΛΟΪΠΑ ΕΣΟΔΑ ΕΚΜΕΤΑΛΛΕΥΣΗΣ	66
22. ΛΟΪΠΑ ΕΞΟΔΑ ΕΚΜΕΤΑΛΛΕΥΣΗΣ	67
23. ΦΟΡΟΙ ΕΙΣΟΔΗΜΑΤΟΣ.....	67
24. ΚΕΡΔΗ ΑΝΑ ΜΕΤΟΧΗ.....	67

25. ΑΝΑΛΥΣΗ ΦΟΡΟΛΟΓΙΚΩΝ ΕΠΙΔΡΑΣΕΩΝ ΤΩΝ ΛΟΙΠΩΝ ΣΥΝΟΛΙΚΩΝ ΕΣΟΔΩΝ	69
26. ΣΥΝΑΛΛΑΓΕΣ ΣΥΝΔΕΔΕΜΕΝΩΝ ΜΕΡΩΝ.....	69
27. ΣΥΝΑΛΛΑΓΕΣ ΜΕ ΟΜΙΛΟ MARFIN POPULAR BANK.....	71
28. ΕΝΔΕΧΟΜΕΝΕΣ ΥΠΟΧΡΕΩΣΕΙΣ.....	71
29. ΑΝΑΜΟΡΦΩΣΕΙΣ ΚΟΝΔΥΛΙΩΝ ΑΠΟ ΤΟΝ ΚΑΤΑΜΕΡΙΣΜΟ ΤΟΥ ΚΟΣΤΟΥΣ ΤΗΣ ΑΓΟΡΑΣ ΑΠΟΚΤΗΘΕΙΣΩΝ ΕΤΑΙΡΕΙΩΝ	74
30. ΓΕΓΟΝΟΤΑ ΜΕΤΑ ΤΗ ΛΗΞΗ ΤΗΣ ΕΞΑΜΗΝΙΑΙΑΣ ΠΕΡΙΟΔΟΥ ΑΝΑΦΟΡΑΣ.....	77
31. ΕΓΚΡΙΣΗ ΕΝΔΙΑΜΕΣΩΝ ΣΥΝΟΠΤΙΚΩΝ ΟΙΚΟΝΟΜΙΚΩΝ ΚΑΤΑΣΤΑΣΕΩΝ	78
Ε. ΣΤΟΙΧΕΙΑ ΚΑΙ ΠΛΗΡΟΦΟΡΙΕΣ.....	79
ΣΤ. ΕΚΘΕΣΗ ΔΙΑΘΕΣΗΣ ΑΝΤΑΛΗΘΕΝΤΩΝ ΚΕΦΑΛΑΙΩΝ ΑΠΟ ΤΗΝ ΕΚΔΟΣΗ ΜΕΤΑΤΡΕΨΙΜΟΥ ΟΜΟΛΟΓΙΑΚΟΥ ΔΑΝΕΙΟΥ ΜΕ ΚΑΤΑΒΟΛΗ ΜΕΤΡΗΤΩΝ ΥΠΕΡ ΤΩΝ ΠΑΛΑΙΩΝ ΜΕΤΟΧΩΝ ΓΙΑ ΤΗΝ ΠΕΡΙΟΔΟ 19/03/2010 ΕΩΣ 30/06/2011	80

ΣΥΝΤΟΜΟΓΡΑΦΙΕΣ

Όπως χρησιμοποιούνται στις Οικονομικές Καταστάσεις εκτός και αν αναφέρεται διαφορετικά:

«Εταιρεία», «Όμιλος», «MIG»	αναφέρεται στην «MARFIN INVESTMENT GROUP A.E. ΣΥΜΜΕΤΟΧΩΝ»
«ATTICA»	αναφέρεται στην «ATTICA A.E. ΣΥΜΜΕΤΟΧΩΝ»
«BVI»	αναφέρεται στα BRITISH VIRGIN ISLANDS
«EUROLINE»	αναφέρεται στην «EUROLINE A.E.E.X.»
«EVEREST»	αναφέρεται στην «EVEREST ΑΝΩΝΥΜΟΣ ΕΤΑΙΡΕΙΑ ΣΥΜΜΕΤΟΧΩΝ ΚΑΙ ΕΠΕΝΔΥΣΕΩΝ»
«FAI rent-a-jet»	αναφέρεται στην «FLIGHT AMBULANCE INTERNATIONAL RENT-A-JET AKTIENGELLSCHAFT»
«FAI Asset Management»	αναφέρεται στην «FAI ASSET MANAGEMENT GmbH»
«INTERINVEST»	αναφέρεται στην «INTERINVEST A.E.E.X.»
«MIG AVIATION 3»	αναφέρεται στην «MIG AVIATION 3 LTD»
«MIG AVIATION (UK)»	αναφέρεται στην «MIG AVIATION (UK) LTD»
«MIG LRE CROATIA»	αναφέρεται στην «MIG LEISURE & REAL ESTATE CROATIA B.V.»
«MIG REAL ESTATE»	αναφέρεται στην «MIG REAL ESTATE A.E.E.A.Π.»
«MIG REAL ESTATE SERBIA»	αναφέρεται στην «MIG REAL ESTATE SERBIA B.V.»
«MIG SHIPPING»	αναφέρεται στην «MIG SHIPPING S.A.»
«OLYMPIC AIR»	αναφέρεται στην «OLYMPIC AIR ΑΝΩΝΥΜΟΣ ΕΤΑΙΡΕΙΑ ΑΕΡΟΠΟΡΙΚΩΝ ΜΕΤΑΦΟΡΩΝ»
«OLYMPIC ENGINEERING»	αναφέρεται στην «OLYMPIC ENGINEERING ΑΝΩΝΥΜΟΣ ΕΤΑΙΡΕΙΑ ΣΥΝΤΗΡΗΣΗΣ & ΕΠΙΣΚΕΥΗΣ ΑΕΡ/ΦΩΝ»
«OLYMPIC HANDLING»	αναφέρεται στην «OLYMPIC HANDLING ΑΝΩΝΥΜΟΣ ΕΤΑΙΡΕΙΑ ΕΠΙΓΕΙΑΣ ΕΞΥΠΗΡΕΤΗΣΗΣ ΑΕΡΟΣΚΑΦΩΝ»
«RKB»	αναφέρεται στην «JSC ROBNE KUCE BEOGRAD»
«SINGULARLOGIC»	αναφέρεται στην «SINGULARLOGIC A.E.»
«VIVARTIA»	αναφέρεται στην «VIVARTIA ΣΥΜΜΕΤΟΧΩΝ A.E.»
«ΔπΠ»	αναφέρεται στο Διαθέσιμο προς Πώληση Χαρτοφυλάκιο
«ΔΠΧΑ»	αναφέρεται στα Διεθνή Πρότυπα Χρηματοοικονομικής Αναφοράς
«ΔΔΠ»	αναφέρεται στα Διεθνή Λογιστικά Πρότυπα
«ΚΕΤΑ»	αναφέρεται στην «ΚΥΠΡΙΑΚΗ ΔΗΜΟΣΙΑ ΕΤΑΙΡΕΙΑ ΤΟΥΡΙΣΤΙΚΗΣ ΑΝΑΠΤΥΞΕΩΣ ΛΤΔ.»
«ΜΟΔ»	αναφέρεται στο «Μετατρέψιμο Ομολογιακό Δάνειο»
«ΥΓΕΙΑ»	αναφέρεται στο «Δ.Θ.Κ.Α. ΥΓΕΙΑ»
«GENESIS»	αναφέρεται στην «GENESIS HOLDING SA»
«TOWER TECHNOLOGY»	αναφέρεται στην «TOWER TECHNOLOGY HOLDINGS (OVERSEAS) LTD»
«AEGEAN»	αναφέρεται στην «ΑΕΡΟΠΟΡΙΑ ΑΙΓΑΙΟΥ ΑΕ»

Α. ΔΗΛΩΣΕΙΣ ΤΩΝ ΕΚΠΡΟΣΩΠΩΝ ΤΟΥ ΔΙΟΙΚΗΤΙΚΟΥ ΣΥΜΒΟΥΛΙΟΥ

Στις κατωτέρω δηλώσεις, οι οποίες λαμβάνουν χώρα σύμφωνα με το άρθρο 5 παρ. 2 του Ν.3556/2007, όπως ισχύει σήμερα, προβαίνουν οι ακόλουθοι εκπρόσωποι του Διοικητικού Συμβουλίου της Εταιρείας:

- Ανδρέας Βγενόπουλος του Ευαγγέλου – Πρόεδρος του Διοικητικού Συμβουλίου
- Διονύσιος Μαλαματίνας του Κωνσταντίνου – Διευθύνων Σύμβουλος
- Γεώργιος Ευστρατιάδης του Ευστρατίου, Μέλος του Διοικητικού Συμβουλίου.

Οι κάτωθι υπογράφωντες, υπό την ως άνω ιδιότητά μας, ειδικώς προς τούτο ορισθέντες από το Διοικητικό Συμβούλιο της Ανώνυμης Εταιρείας με την επωνυμία MARFIN INVESTMENT GROUP Α.Ε. ΣΥΜΜΕΤΟΧΩΝ δηλώνουμε και βεβαιώνουμε με την παρούσα ότι εξ' όσων γνωρίζουμε:

- (α) Οι εξαμηνιαίες Οικονομικές Καταστάσεις της MARFIN INVESTMENT GROUP Α.Ε. ΣΥΜΜΕΤΟΧΩΝ για την περίοδο 01/01-30/06/2011 οι οποίες καταρτίστηκαν σύμφωνα με τα ισχύοντα λογιστικά πρότυπα, απεικονίζουν κατά τρόπο αληθή τα στοιχεία του ενεργητικού και του παθητικού, την καθαρή θέση της 30/06/2011 και τα αποτελέσματα του πρώτου εξαμήνου του 2011 του εκδότη και των επιχειρήσεων που περιλαμβάνονται στην ενοποίηση εκλαμβανομένων ως σύνολο, σύμφωνα με τα οριζόμενα στις παραγράφους 3 έως 5 του άρθρου 5 του Ν. 3556/2007 και των κατά εξουσιοδότηση αποφάσεων του ΔΣ της Επιτροπής Κεφαλαιαγοράς, και
- (β) Η εξαμηνιαία Έκθεση του Διοικητικού Συμβουλίου απεικονίζει κατά τρόπο αληθή τις πληροφορίες που απαιτούνται, σύμφωνα με τα οριζόμενα στην παράγραφο 6 του άρθρου 5 του Ν. 3556/2007 και των κατά εξουσιοδότηση αποφάσεων του ΔΣ της Επιτροπής Κεφαλαιαγοράς.

Μαρούσι, 30 Αυγούστου 2011

Οι δηλούντες

Ο Πρόεδρος
του Δ.Σ.

Ο Διευθύνων
Σύμβουλος

Το μέλος
του Δ.Σ.

Ανδρέας
Βγενόπουλος
Α.Δ.Τ. Κ231260

Διονύσιος
Μαλαματίνας
Α.Δ. Μ 09265307

Γεώργιος
Ευστρατιάδης
Α.Δ.Τ. ΑΑ 050295

Β. ΕΚΘΕΣΗ ΕΠΙΣΚΟΠΗΣΗΣ ΕΝΔΙΑΜΕΣΗΣ ΧΡΗΜΑΤΟΟΙΚΟΝΟΜΙΚΗΣ ΠΛΗΡΟΦΟΡΗΣΗΣ

Προς τους μετόχους της «**MARFIN INVESTMENT GROUP A.E. ΣΥΜΜΕΤΟΧΩΝ**»

Εισαγωγή

Επισκοπήσαμε τη συνημμένη συνοπτική εταιρική και ενοποιημένη κατάσταση χρηματοοικονομικής θέσης της **MARFIN INVESTMENT GROUP A.E. ΣΥΜΜΕΤΟΧΩΝ** (η Εταιρεία) και των θυγατρικών της, της 30ης Ιουνίου 2011 και τις σχετικές συνοπτικές εταιρικές και ενοποιημένες καταστάσεις αποτελεσμάτων και συνολικού εισοδήματος, μεταβολών καθαρής θέσης και ταμειακών ροών της εξαμηνιαίας περιόδου που έληξε αυτήν την ημερομηνία, καθώς και τις επιλεγμένες επεξηγηματικές σημειώσεις, που συνθέτουν την ενδιάμεση χρηματοοικονομική πληροφόρηση, η οποία αποτελεί αναπόσπαστο μέρος της εξαμηνιαίας οικονομικής έκθεσης του άρθρου 5 του Ν.3556/2007. Η Διοίκηση έχει την ευθύνη για την κατάρτιση και παρουσίαση αυτής της ενδιάμεσης συνοπτικής χρηματοοικονομικής πληροφόρησης, σύμφωνα με τα Διεθνή Πρότυπα Χρηματοοικονομικής Αναφοράς, όπως αυτά έχουν υιοθετηθεί από την Ευρωπαϊκή Ένωση και εφαρμόζονται στην Ενδιάμεση Χρηματοοικονομική Αναφορά (Διεθνές Λογιστικό Πρότυπο «ΔΛΠ 34»). Δική μας ευθύνη είναι να εκφράσουμε συμπέρασμα επί αυτής της ενδιάμεσης συνοπτικής χρηματοοικονομικής πληροφόρησης με βάση την επισκόπησή μας.

Εύρος Επισκόπησης

Διενεργήσαμε την επισκόπησή μας σύμφωνα με το Διεθνές Πρότυπο Επισκόπησης 2410 «Επισκόπηση ενδιάμεσης χρηματοοικονομικής πληροφόρησης που διενεργείται από τον ανεξάρτητο ελεγκτή της οντότητας». Η επισκόπηση της ενδιάμεσης οικονομικής πληροφόρησης συνίσταται στη διενέργεια διερευνητικών ερωτημάτων κυρίως προς πρόσωπα που είναι υπεύθυνα για χρηματοοικονομικά και λογιστικά θέματα και στην εφαρμογή αναλυτικών και άλλων διαδικασιών επισκόπησης. Το εύρος της επισκόπησης είναι ουσιαδώς μικρότερο από αυτό του ελέγχου που διενεργείται σύμφωνα με τα Διεθνή Πρότυπα Ελέγχου και συνεπώς, δεν μας δίδει τη δυνατότητα να αποκτήσουμε τη διασφάλιση ότι έχουν περιέλθει στην αντίληψή μας όλα τα σημαντικά θέματα τα οποία θα μπορούσαν να εντοπιστούν σε έναν έλεγχο. Κατά συνέπεια, με την παρούσα δεν διατυπώνουμε γνώμη ελέγχου.

Συμπέρασμα

Με βάση την επισκόπησή μας, δεν έχει περιέλθει στην αντίληψή μας οτιδήποτε θα μας οδηγούσε στο συμπέρασμα ότι η συνημμένη ενδιάμεση χρηματοοικονομική πληροφόρηση δεν έχει καταρτισθεί, από κάθε ουσιαδή άποψη, σύμφωνα με το ΔΛΠ 34.

Αναφορά επί Άλλων Νομικών και Κανονιστικών Θεμάτων

Η επισκόπησή μας δεν εντόπισε οποιαδήποτε ασυνέπεια ή αναντιστοιχία των λοιπών στοιχείων της προβλεπόμενης από το άρθρο 5 του Ν.3556/2007 εξαμηνιαίας οικονομικής έκθεσης, με τη συνημμένη χρηματοοικονομική πληροφόρηση.

Αθήνα, 30 Αυγούστου 2011

Ο Ορκωτός Ελεγκτής Λογιστής

Ο Ορκωτός Ελεγκτής Λογιστής

Βασίλης Καζάς

Α.Μ. Σ.Ο.Ε.Λ. 13281

Μανόλης Μιχαλιός

Α.Μ. Σ.Ο.Ε.Λ. 25131



Ορκωτοί Ελεγκτές Σύμβουλοι Επιχειρήσεων
Ζεφύρου 56, 175 64, Παλαιό Φάληρο
Α.Μ.ΣΟΕΛ 127

Γ. ΕΚΘΕΣΗ ΤΟΥ ΔΙΟΙΚΗΤΙΚΟΥ ΣΥΜΒΟΥΛΙΟΥ ΤΗΣ «MARFIN INVESTMENT GROUP A.E. ΣΥΜΜΕΤΟΧΩΝ» ΕΠΙ ΤΩΝ ΕΝΟΠΟΙΗΜΕΝΩΝ ΚΑΙ ΕΤΑΙΡΙΚΩΝ ΟΙΚΟΝΟΜΙΚΩΝ ΚΑΤΑΣΤΑΣΕΩΝ ΓΙΑ ΤΗΝ ΕΞΑΜΗΝΙΑΙΑ ΠΕΡΙΟΔΟ ΠΟΥ ΕΛΗΞΕ ΤΗΝ 30/06/2011

Η παρούσα Εξαμηνιαία Έκθεση του Διοικητικού Συμβουλίου αφορά στην χρονική περίοδο του Α' εξαμήνου της τρέχουσας χρήσης 2011. Η έκθεση συντάχθηκε και είναι εναρμονισμένη με τις σχετικές διατάξεις του νόμου 3556/2007 (ΦΕΚ 91Α/30.04.2007) και τις επ' αυτού εκδοθείσες εκτελεστικές αποφάσεις του Δ.Σ. της Επιτροπής Κεφαλαιαγοράς (Απ. 1/434/2007 άρθρο 3 και Απ. 7/448/11.10.2007 άρθρο 4).

Στην παρούσα έκθεση περιγράφονται συνοπτικά οι χρηματοοικονομικές πληροφορίες της εξαμηνιαίας περιόδου, τα σημαντικότερα γεγονότα που έλαβαν χώρα (πριν και μετά την ημερομηνία αναφοράς των Οικονομικών Καταστάσεων) και οι προοπτικές της εταιρείας MARFIN INVESTMENT GROUP A.E ΣΥΜΜΕΤΟΧΩΝ καθώς και των θυγατρικών εταιρειών της. Επίσης, γίνεται περιγραφή των κυριότερων κινδύνων και αβεβαιοτήτων που ενδέχεται να αντιμετωπίσει ο Όμιλος και η Εταιρεία κατά το δεύτερο εξάμηνο της χρήσης 2011 και παρατίθενται οι σημαντικές συναλλαγές που καταρτίστηκαν μεταξύ του εκδότη και των συνδεδεμένων με αυτόν προσώπων.

1. ΧΡΗΜΑΤΟΟΙΚΟΝΟΜΙΚΕΣ ΕΞΕΛΙΞΕΙΣ ΚΑΙ ΕΠΙΔΟΣΕΙΣ ΕΞΑΜΗΝΙΑΙΑΣ ΠΕΡΙΟΔΟΥ ΑΝΑΦΟΡΑΣ**1.1 Ενοποιημένη Κατάσταση Αποτελεσμάτων**

Πωλήσεις: Οι πωλήσεις από συνεχιζόμενες δραστηριότητες κατήλθαν στο ποσό των € 807,4 εκ. έναντι ποσού € 900,7 εκ. (-10%) για την αντίστοιχη περσινή περίοδο. Η εν λόγω μείωση οφείλεται στην μείωση των πωλήσεων του λειτουργικού τομέα Τροφίμων και Γαλακτοκομικών κατά (7)%, του λειτουργικού τομέα Μεταφορών κατά (13)%, του λειτουργικού τομέα Υγείας κατά (15%), του λειτουργικού τομέα Πληροφορικής και Τηλεπικοινωνιών κατά (6)% και του λειτουργικού τομέα Αναψυχής και Real Estate κατά (16%). Σημειώνεται ότι τα παραπάνω κονδύλια δεν συμπεριλαμβάνουν τις διεταιρικές συναλλαγές.

Κόστος Πωληθέντων: Το κόστος πωληθέντων από συνεχιζόμενες δραστηριότητες μειώθηκε συναρτήσει των μειωμένων πωλήσεων κατά (9)% στο ποσό των € (698,6) εκ. έναντι ποσού € (768,9) εκ. για την αντίστοιχη περσινή περίοδο.

Λειτουργικά Έσοδα και Έξοδα από Συνεχιζόμενες Δραστηριότητες: Το εν λόγω κονδύλι κατήλθε στο ποσό των € (188,1) εκ. έναντι € (360,3) εκ. για την αντίστοιχη περσινή χρήση (-48%). Η εν λόγω μεταβολή οφείλεται κυρίως στην προσπάθεια του Ομίλου για μείωση των λειτουργικών εξόδων καθώς επίσης και στο ότι, για το 1^ο εξάμηνο του 2011 αναγνωρίστηκαν κέρδη ποσού € 3,9 εκ. από την πώληση του πλοίου Superfergy από την ΑΤΤΙCΑ και κέρδη ποσού € 11,2 εκ. από την πώληση χρονοθυρίδων της OLYMPIC AIR, ενώ κατά την περσινή συγκριτική περίοδο, αναγνωρίστηκε ζημιά από αποτίμηση σε εύλογη αξία των επενδύσεων σε ακίνητα της RKB ποσού € (109,2) εκ. και σχηματίστηκαν προβλέψεις ποσού € (23) εκ. από τον όμιλο VIVARTIA για το πρόστιμο της Επιτροπής Ανταγωνισμού και για επισφαλείς απαιτήσεις. Μη συμπεριλαμβανομένων των προαναφερθεισών έκτακτων και μη επαναλαμβανόμενων κερδών και ζημιών, τα λειτουργικά έσοδα και έξοδα μειώθηκαν κατά € (25) εκ.

EBITDA από Συνεχιζόμενες Δραστηριότητες: Το EBITDA από συνεχιζόμενες δραστηριότητες για το πρώτο εξάμηνο του 2011 ανήλθε σε ζημιά ποσού € (19,4) εκ. σε σύγκριση με ζημιά ποσού € (170,7) εκ. για την αντίστοιχη περσινή περίοδο. Ως ανωτέρω, τα EBITDA της φετινής και περσινής συγκριτικής περιόδου περιλαμβάνουν διάφορα έκτακτα και μη επαναλαμβανόμενα κέρδη και ζημιές. Μη συμπεριλαμβανομένων των ανωτέρω, το EBITDA μειώθηκε κατά το ποσό των € (4) εκ. στο ποσό των € (34,5) εκ.

Απομείωση Υπεραξίας, Άυλων και Λοιπών Στοιχείων Ενεργητικού: Για το 1^ο εξάμηνο της χρήσης 2011 οι συμμετοχές της Εταιρείας αποτιμήθηκαν σε εύλογη αξία βάσει του IAS 39 και δεν παρατηρήθηκαν

ενδείξεις απομείωσης στην αξία τους. Αντίστοιχα, για την περσινή συγκριτική περίοδο διενεργήθηκαν αποτιμήσεις και η απομείωση που προέκυψε ανήλθε σε ζημιά ποσού € (923,4) εκ.

Χρηματοοικονομικά Αποτελέσματα: Τα χρηματοοικονομικά έσοδα αυξήθηκαν κατά το ποσό των € 2,1 εκ. στο ποσό των € 11,9 εκ. ενώ τα χρηματοοικονομικά έξοδα αυξήθηκαν κατά το ποσό των € (9,5) εκ. στο ποσό των € (66,1) εκ., κυρίως λόγω των υψηλότερων επιτοκίων και του τρέχοντος επιπέδου στα ταμειακά διαθέσιμα και τον δανεισμό αντίστοιχα. Τα έσοδα από μερίσματα αυξήθηκαν κατά € 9,1 εκ. στο ποσό των € 15,6 εκ. Τα λοιπά χρηματοοικονομικά αποτελέσματα του Ομίλου αυξήθηκαν σε κέρδος ποσού € 2,5 εκ. (+€ 16 εκ. σε σύγκριση με την περσινή συγκριτική περίοδο), κυρίως λόγω των αποτιμήσεων του εμπορικού χαρτοφυλακίου και των συναλλαγματικών διαφορών που προέκυψαν από τον λειτουργικό τομέα των μεταφορών.

Φόρος Εισοδήματος: Ο φόρος εισοδήματος από συνεχιζόμενες δραστηριότητες ανήλθε στο ποσό των € (7) εκ. έναντι ποσού € (37,3) εκ. για την αντίστοιχη περσινή περίοδο. Η διαφορά έγκειται κυρίως στην αποαναγνώριση αναβαλλόμενης φορολογικής απαίτησης επί φορολογικών ζημιών και στον καταλογισμό έκτακτης εισφοράς φόρου εισοδήματος, κατά την συγκριτική περίοδο.

Κέρδη/(Ζημιές) από Συνεχιζόμενες Δραστηριότητες: Οι ζημιές μετά φόρων από συνεχιζόμενες δραστηριότητες για το πρώτο εξάμηνο της χρήσης 2011 ανήλθαν στο ποσό των € (125,2) εκ. σε σύγκριση με ζημιά ποσού € (1.246) εκ. για την αντίστοιχη περσινή περίοδο. Η διαφορά έγκειται κυρίως στις ζημιές που είχαν αναγνωριστεί στη συγκριτική περίοδο από την αποτίμηση των επενδυτικών ακινήτων του Ομίλου και από την απομείωση στοιχείων ενεργητικού συνολικού ποσού € (1.021,7) εκ.

Κέρδη/(Ζημιές) από Διακοπείσες Δραστηριότητες: Τα κέρδη από διακοπείσες δραστηριότητες για την τρέχουσα περίοδο ανήλθαν στο ποσό των € 2,5 εκ. το οποίο περιλαμβάνει κυρίως τα αποτελέσματα του ομίλου GENESIS (διακοπείσα δραστηριότητα του ομίλου ΥΓΕΙΑ). Οι ζημιές από διακοπείσες δραστηριότητες κατά την περσινή συγκριτική περίοδο περιλαμβάνουν κυρίως τα αποτελέσματα του ομίλου CHIPITA (μέλος του ομίλου VIVARTIA) ποσού € (191,3) εκ.

Κέρδη/(Ζημιές) από Συνεχιζόμενες και Διακοπείσες Δραστηριότητες: Οι συνολικές ζημιές μειώθηκαν κατά το ποσό των € 1.321,8 εκ. σε ζημιά ποσού € (122,7) εκ. Οι συνολικές ζημιές κατανεμημένες στους Ιδιοκτήτες της Μητρικής μειώθηκαν κατά το ποσό των € 1.278,4 εκ. στο ποσό των € (108,8) εκ., ενώ οι ζημιές κατανεμημένες στις Μη Ελέγχουσες Συμμετοχές μειώθηκαν κατά το ποσό των € 43,3 εκ. στο ποσό των € (13,9) εκ.

Ποσά σε € εκ.		Συνεχιζόμενες Δραστηριότητες		
		Πωλήσεις	EBITDA	Καθαρά Κέρδη
6Μ 2010		900,7	(170,7)	(1.246,0)
Μεταβολές	Τρόφιμα & Γαλακτοκομικά	(27,6)	11,0	732,9
	Μεταφορές	(40,0)	43,6	181,8
	Πληροφορική & Τηλεπικοινωνίες	(2,1)	(1,4)	(2,4)
	Υπηρεσίες Υγείας	(21,8)	(10,0)	(9,8)
	Χρηματοοικονομικές Υπηρεσίες	-	(0,8)	36,5
	Αναγυχή και Real Estate	(1,7)	108,8	181,8
6Μ 2011		807,4	(19,4)	(125,2)

1.2 Ενοποιημένη Κατάσταση Οικονομικής Θέσης

Ταμειακά Διαθέσιμα και Ταμειακά Ισοδύναμα & Δανεισμός: Τα ταμειακά διαθέσιμα και ταμειακά ισοδύναμα του Ομίλου κατά την 30/06/2011 κατήλθαν σε € 618,2 εκ. (μείωση κατά € 154,5 εκ.) και αναλύονται ως ακολούθως: Τρόφιμα και Γαλακτοκομικά € 47,8 εκ. (8% του συνόλου), Μεταφορές € 67,9 εκ. (11% του συνόλου), Υπηρεσίες Υγείας € 40,8 εκ. (7% του συνόλου), Πληροφορική και Τηλεπικοινωνίες

€ 10,1 εκ. (1,5% του συνόλου), Αναψυχή και Real Estate € 3,5 εκ. (0,5% του συνόλου) και Χρηματοοικονομικές Υπηρεσίες € 448,1 εκ. (72% του συνόλου).

Ο συνολικός δανεισμός του Ομίλου κατά την 30/06/2011 ανήλθε σε € 2.209 εκ. (+€ 191,3 εκ.) και αναλύεται ως ακολούθως: Τρόφιμα και Γαλακτοκομικά € 392,1 εκ. (18% του συνόλου), Μεταφορές € 682,8 εκ. (31% του συνόλου), Υπηρεσίες Υγείας € 248,8 εκ. (11% του συνόλου), Πληροφορική και Τηλεπικοινωνίες € 56,7 εκ. (3% του συνόλου), Αναψυχή και Real Estate € 334,8 εκ. (15% του συνόλου) και Χρηματοοικονομικές Υπηρεσίες € 493,7 εκ. (22% του συνόλου).

Σημειώνεται ότι τα αντίστοιχα κονδύλια της 31/12/2010 των εταιρειών Olympic, είχαν ταξινομηθεί στο κονδύλι μη κυκλοφορούντα στοιχεία του ενεργητικού κατεχόμενα προς πώληση, σύμφωνα με τις απαιτήσεις του ΔΠΧΑ 5.

Καθαρές Ταμειακές Ροές από Λειτουργικές Δραστηριότητες: Οι καθαρές λειτουργικές ροές από συνεχιζόμενες δραστηριότητες ανήλθαν σε συνολική εκροή ποσού € (142,1) εκ. σε σύγκριση με την συνολική εκροή ποσού € (122,4) εκ. για την αντίστοιχη περσινή περίοδο κυρίως λόγω των μειωμένων πωλήσεων. Πρέπει να σημειωθεί ότι το πρώτο εξάμηνο της χρήσης τείνει να είναι πιο χαμηλό από πλευράς λειτουργικών εσόδων σε σχέση με το δεύτερο λόγω της εποχικότητας στις δραστηριότητες του Ομίλου.

Ταμειακές Ροές από Επενδυτικές Δραστηριότητες: Οι επενδυτικές ταμειακές ροές από συνεχιζόμενες δραστηριότητες ανήλθαν σε συνολική εκροή ποσού € (46,1) εκ. σε σύγκριση με την συνολική εισροή ποσού € 8,3 εκ. για την αντίστοιχη περσινή περίοδο.

1.3 Οικονομικά Αποτελέσματα ανά Λειτουργικό Τομέα

1.3.1 Τρόφιμα και Γαλακτοκομικά

Οι πωλήσεις του εν λόγω λειτουργικού τομέα για το 1ο εξάμηνο του 2011 κατήλθαν στο ποσό των € 389,2 εκ. (εκ των οποίων € 8 εκ. διατομεακά έσοδα) – μείωση της τάξης του (5)% σε σύγκριση με το ποσό των € 410 εκ. κατά την αντίστοιχη περσινή περίοδο (εκ των οποίων διατομεακά € 1,2 εκ.). Οι πωλήσεις του λειτουργικού τομέα αναλύονται ως εξής: Γαλακτοκομικά: € 210 εκ., Κατεψυγμένα: € 45,6 εκ. και Εστίαση και Ψυχαγωγία: € 133,6 εκ.

Το **EBITDA** ανήλθε στο ποσό των € 13 εκ. (+11 εκ.) σε σύγκριση με το ποσό των € 1,9 εκ. της αντίστοιχης περσινής περιόδου.

Οι **ζημιές μετά φόρων** ανήλθαν στο ποσό των € (27,3) εκ. (+€ 732,9 εκ.) σε σύγκριση με τη ζημιά ποσού των € (760,2) εκ. κατά την αντίστοιχη περσινή περίοδο (μη συμπεριλαμβανομένης της ζημιάς από απομείωση κατά το 1^ο εξάμηνο του 2010 ποσού € (698,1) εκ. η ζημιά για το περσινό εξάμηνο ανήλθε στο ποσό των € (62,2) εκ.).

Ο **καθαρός δανεισμός** κατά την 30/06/2011 ανήλθε στο ποσό των € 344,3 εκ., μία αύξηση κατά € 35,9 εκ. σε σύγκριση με το ποσό των € 308,4 εκ. κατά την 31/12/2010, η οποία οφείλεται στην μείωση των ταμειακών διαθεσίμων κατά € (51) εκ. και στην μείωση του δανεισμού κατά το ποσό των € 15 εκ.

1.3.2 Μεταφορές (Επιβατηγός Ναυτιλία, Αερομεταφορές)

Οι πωλήσεις του λειτουργικού τομέα των μεταφορών για το 1ο εξάμηνο του 2011 κατήλθαν στο ποσό των € 279,5 εκ. (εκ των οποίων € 20,8 εκ. διατομεακά) σε σύγκριση με το ποσό των € 323 εκ. κατά την αντίστοιχη περσινή περίοδο. Η εν λόγω μείωση οφείλεται κυρίως στην μείωση των πωλήσεων της ΑΤΤΙCΑ κατά € (14,3) εκ. και στην μείωση των πωλήσεων της OLYMPIC AIR κατά (41,1) εκ. (οι πωλήσεις των OLYMPIC ENGINEERING και FAI rent-a-jet αυξήθηκαν κατά +28% και +33% αντίστοιχα). Σημειώνεται ότι κατά το 1^ο εξάμηνο του 2010 η FAI rent-a-jet ενοποιήθηκε πλήρως από την 11/06/2010.

Το **EBITDA** ανήλθε στο ποσό των € (33,2) εκ. (+€ 43,6 εκ.) σε σύγκριση με το ποσό των € (76,9) εκ. κατά την αντίστοιχη περσινή περίοδο. Το EBITDA της ΑΤΤΙCΑ μειώθηκε κατά € (5,3) εκ. στο ποσό των € (12,6) εκ., ενώ το EBITDA των εταιρειών της Olympic αυξήθηκε κατά € 47,5 εκ. στο ποσό των € (26,4) εκ.

Οι **ζημιές μετά φόρων** κατήλθαν στο ποσό των € (72,8) εκ. (-€ 181,8εκ.) σε σύγκριση με το ποσό των € (254,7) εκ. κατά την αντίστοιχη περσινή περίοδο (μη συμπεριλαμβανομένης της ζημιάς απομείωσης κατά το 1^ο εξάμηνο του 2010 ποσού € (141) εκ., η ζημιά μετά φόρων ανήλθε στο ποσό των € (113,7) εκ.).

Ο **καθαρός δανεισμός** κατά την 30/06/11 ανήλθε στο ποσό των € 614,8 εκ. σε σύγκριση με το ποσό των € 428,2 εκ. κατά την 31/12/2010 - μία αύξηση κατά € 186,7 εκ., η οποία οφείλεται κυρίως στην ταξινόμηση των εταιρειών Olympic από τις διακοπείσες στις συνεχιζόμενες δραστηριότητες του Ομίλου από την 01/01/2011.

1.3.3 Υπηρεσίες Υγείας

Οι **πωλήσεις** του λειτουργικού τομέα των Υπηρεσιών Υγείας από συνεχιζόμενες δραστηριότητες για το 1ο εξάμηνο του 2011 κατήλθαν στο ποσό των € 128,2 εκ. (εκ των οποίων € 0,2 εκ. διατομεακά) – μία κατά (14,6)% μείωση σε σύγκριση με το ποσό των € 150,1 εκ. κατά την αντίστοιχη περσινή περίοδο. Οι πωλήσεις του κλάδου από εγχώριες δραστηριότητες ανήλθαν στο ποσό των € 119,6 εκ. ενώ ανήλθαν στο ποσό των € 8,6 εκ. οι πωλήσεις από διεθνείς δραστηριότητες.

Το **EBITDA** από συνεχιζόμενες δραστηριότητες κατήλθε στο ποσό των € 3,9 εκ. (€ (10) εκ.) σε σύγκριση με το ποσό των € 13,9 εκ. κατά την αντίστοιχη περσινή περίοδο, κυρίως λόγω των αυξημένων λειτουργικών εξόδων και των μειωμένων πωλήσεων.

Οι **ζημιές μετά φόρων** από συνεχιζόμενες δραστηριότητες κατήλθαν στο ποσό των € (14,6) εκ. σε σύγκριση με την ζημιά ποσού € (4,8) εκ. κατά την αντίστοιχη περσινή περίοδο.

Ο **καθαρός δανεισμός** κατά την 30/06/2011 ανήλθε στο ποσό των € 208 εκ., μία μείωση κατά € (6,6) εκ. σε σύγκριση με το ποσό των € 214,6 εκ. κατά την 31/12/2010, η οποία οφείλεται στην αύξηση των ταμειακών διαθεσίμων κατά € 4,9 εκ. και στην μείωση του δανεισμού κατά το ποσό των € 1,7 εκ.

1.3.4 Πληροφορική και Τηλεπικοινωνίες

Οι **πωλήσεις** του λειτουργικού τομέα για το 1ο εξάμηνο του 2011 κατήλθαν στο ποσό των € 33,3 εκ. (εκ των οποίων € 2,3 εκ. διατομεακά) – μία μείωση κατά (6,7)% σε σύγκριση με το ποσό των € 35,7 εκ. κατά την αντίστοιχη περσινή περίοδο.

Το **EBITDA** κατήλθε στο ποσό των € 3,7 εκ. (-27%) σε σύγκριση με το ποσό των € 5,1 εκ. κατά την αντίστοιχη περσινή περίοδο.

Οι **ζημιές μετά φόρων** κατήλθαν στο ποσό των € (1,1) εκ. (€ (2,4) εκ.) σε σύγκριση με κέρδος ποσού € 1,3 εκ. κατά την αντίστοιχη περσινή περίοδο.

Ο **καθαρός δανεισμός** κατά την 30/06/2011 ανήλθε στο ποσό των € 46,6 εκ. σε σύγκριση με το ποσό των € 45,2 εκ. κατά την 31/12/2010 - μία αύξηση κατά € 1,4 εκ., η οποία οφείλεται στην μείωση των ταμειακών διαθεσίμων κατά € (12,4) εκ. και στην μείωση του δανεισμού κατά το ποσό των € 10,9 εκ.

1.3.5 Αναψυχή και Real Estate

Οι **πωλήσεις** του λειτουργικού τομέα από συνεχιζόμενες δραστηριότητες για το 1ο εξάμηνο του 2011 κατήλθαν στο ποσό των € 8,5 εκ. (-€ 1,7 εκ.) σε σύγκριση με το ποσό των € 10,1 εκ. κατά την αντίστοιχη περσινή περίοδο. Η εν λόγω μείωση οφείλεται κυρίως στην μείωση των εσόδων της RKB, της οποίας οι πωλήσεις μειώθηκαν κατά € (1,7) εκ.

Το **EBITDA** από συνεχιζόμενες δραστηριότητες ανήλθε στο ποσό των € (0,4) εκ. (+€ 108,8 εκ.) σε σύγκριση με το ποσό των € (109,2) εκ. κατά την αντίστοιχη περσινή περίοδο, κυρίως λόγω της ζημιάς από την αποτίμηση των επενδυτικών ακινήτων της RKB σε εύλογη αξία ποσού € (109,2) εκ. κατά το πρώτο εξάμηνο του 2010.

Οι **ζημιές μετά φόρων** ανήλθαν στο ποσό των € (10,4) εκ. (+€ 181,8 εκ.) σε σύγκριση με το ποσό των € (192,2) εκ. κατά την αντίστοιχη περσινή περίοδο. Η εν λόγω αύξηση οφείλεται στην ζημιά μετά φόρων από αποτίμηση των επενδυτικών ακινήτων της RKB σε εύλογη αξία ποσού € (98,3) εκ. και σε περαιτέρω ζημιές απομείωσης ποσού € (84,3) εκ. κατά την περσινή συγκριτική περίοδο. Μη συμπεριλαμβανομένων των

παραπάνω ζημιών από την απομείωση και την αποτίμηση, οι ζημιές μετά φόρων για το 1^ο εξάμηνο του 2010 θα ανέρχονταν στο ποσό των € (9,6) εκ.

Ο **καθαρός δανεισμός** κατά την 30/06/2011 παρέμεινε σταθερός σε σύγκριση με την 31/12/2010 στο ποσό των € 331,3 εκ.

1.3.6 Χρηματοοικονομικές Υπηρεσίες

Τα κέρδη μετά φόρων από συνεχιζόμενες δραστηριότητες για την εν λόγω περίοδο ανήλθαν στο ποσό € 1 εκ. έναντι ζημιάς ποσού € (35,5) εκ. κατά την αντίστοιχη συγκριτική περίοδο.

Ο **καθαρός δανεισμός** από συνεχιζόμενες δραστηριότητες κατά την 30/06/2011 κατήλθε στο ποσό των € 45,6 εκ. (MIG: € 63,8 εκ.) έναντι ποσού € (82,7) εκ. κατά την 31/12/2010 (MIG: € (70,9) εκ.). Η μείωση οφείλεται κυρίως στην μείωση των ταμειακών διαθεσίμων της MIG κατά € (134,7) εκ. που αφορά κατά κύριο λόγο σε καθарές ταμειακές εκροές από την επενδυτική δραστηριότητα της Εταιρείας.

Η **Καθαρή Αξία Ενεργητικού (NAV) της MIG** κατά την 30/06/2011 κατήλθε στο ποσό των € 2.025,5 εκ. ή € 2,63 ανά μετοχή σε σύγκριση με € 2,74 ανά μετοχή κατά την 31/12/2010 (-4%).

2. ΣΗΜΑΝΤΙΚΟΤΕΡΑ ΓΕΓΟΝΟΤΑ ΚΑΤΑ ΤΟ 1ο ΕΞΑΜΗΝΟ ΤΟΥ 2011

2.1 Τρόφιμα και Γαλακτοκομικά

- Είσοδος του ομίλου ΔΕΛΤΑ στις αγορές της Ρωσίας με τα brand names ΔΕΛΤΑ και ΒΙΓΛΑ, είσοδος σε Αυστρία και Σκανδιναβία σε συνεργασία με την εταιρία Nordex Foods, έναρξη συνεργασίας με αλυσίδα εστιατορίων GOURMET στην Ινδία, εξαγωγή στην Κίνα και σταδιακή είσοδος στην αγορά της Γερμανίας με στόχο τους μεγαλύτερους πελάτες. Η VIVARTIA CYPRUS ενίσχυσε τις πωλήσεις της σε αγορές στις οποίες είχε ήδη παρουσία (όπως Κύπρο, Αγγλία και Γερμανία) και διείσδυσε στην Σουηδία, στην Γερμανία, στο Ομάν και στην Σλοβακία.
- 2 διεθνή βραβεία ποιότητας για την ΔΕΛΤΑ για τα προϊόντα «ΚΑΣΕΡΙ» και «ΓΡΑΒΙΕΡΑ ΝΑΞΟΥ» από τον διεθνή οργανισμό International Taste and Quality Institute (iTQi) στις Βρυξέλλες/Βέλγιο στην πρώτη της συμμετοχή.
- Εκτεταμένα προγράμματα προώθησης εκπωτικών προϊόντων EVEREST.
- Επανασχεδιασμός της λειτουργίας και της προώθησης πωλήσεων των εστιατορίων LA PASTERIA.
- Νέα προϊόντα και συνεργασίες από τις εταιρείες GOODYS και FLOCAFE.
- Εφαρμογή ενός προγράμματος εταιρικής αναδιάρθρωσης της OLYMPIC CATERING ως προς το αεροπορικό catering, απόρροια του νέου πτητικού προγράμματος του βασικού πελάτη OLYMPIC AIR.
- Η ΜΠΑΡΜΠΙΑ ΣΤΑΘΗΣ προχώρησε σε νέες στρατηγικές επικοινωνίας και λάνσαρε νέες συσκευασίες.
- Νέα συνεργασία τον Απρίλιο του 2011 με την εταιρεία IGLO για την εμπορία και διανομή των κατεψυγμένων προϊόντων ψαριού Iglo στην Ελλάδα.

2.2 Μεταφορές (Επιβατηγός Ναυτιλία, Αερομεταφορές)

Όμιλος ΑΤΤΙCΑ

- **Ολοκλήρωση Αύξησης Μετοχικού Κεφαλαίου:** Την 21/01/2011 ολοκληρώθηκε και καλύφθηκε πλήρως η κατά € 24,3 εκ. αύξηση του μετοχικού κεφαλαίου της ΑΤΤΙCΑ, η οποία είχε αποφασισθεί κατά την Ε.Γ.Σ. της 29/11/2010.

- **Πώληση του Πλοίου Superferry II:** Την 01/03/2011 ολοκληρώθηκε η πώληση του πλοίου Superferry II. Το πλοίο που ναυπηγήθηκε το 1974 πουλήθηκε έναντι συνολικού τιμήματος € 4,65 εκ. με αποτέλεσμα ο όμιλος ΑΤΤΙCΑ να αναγνωρίσει κέρδη ποσού € 3,9 εκ. και να αυξήσει τα ταμειακά διαθέσιμά του κατά € 2,6 εκ. Το προαναφερθέν αποτέλεσμα συμπεριλαμβάνεται στα αποτελέσματα του Ομίλου για την τρέχουσα περίοδο αναφοράς.
- **Συνεργασία ΑΤΤΙCΑ-ΑΝΕΚ:** Η ΑΤΤΙCΑ ανακοίνωσε στις 24/05/2011, την υπογραφή συμφωνίας με την εταιρεία ΑΝΕΚ Α.Ε. για την εκτέλεση συνδυασμένων δρομολογίων από πλοία των δύο εταιρειών στη διεθνή γραμμή ΠΑΤΡΑ – ΗΓΟΥΜΕΝΙΤΣΑ – ΑΝCΟΝΑ, καθώς και στην ακτοπλοϊκή γραμμή ΠΕΙΡΑΙΑΣ – ΗΡΑΚΛΕΙΟ. Η εν λόγω συνεργασία είναι 3-ετούς διάρκειας με έναρξη από την 01/11/2011.
- **Αύξηση στις Τιμές Καυσίμων:** Κατά το 1ο εξάμηνο του 2011 η μέση τιμή καυσίμων ανήλθε σε € 477,31/μετρικό τόνο έναντι € 380,79 κατά το πρώτο εξάμηνο του 2010.

OLYMPIC AIR

- **Νέο Δ.Σ.:** Την 25/02/2011 ανακοινώθηκε ότι το νέο Δ.Σ. της OLYMPIC AIR θα απαρτίζεται από τους: Ιωάννη Καρακαδά (Εκτελεστικός Πρόεδρος), Ανδρέα Βγενόπουλο (Μη-Εκτελεστικός Αντιπρόεδρος), Θάνο Πασχάλη (Διευθύνων Σύμβουλος), Γεώργιο Ευστρατιάδη (Αναπληρωτής Διευθύνων Σύμβουλος), Πέτρο Βέττα, Αρετή Σουβατζόγλου, Ιωάννη Αρτινό, Κώστα Κλειτσάκη, Γεώργιο Κουλούρη, Μάρκο Φόρο και Φώτιο Καρατζένη.
- **Απόφαση της Ευρωπαϊκής Επιτροπής για την συγχώνευση OLYMPIC AIR-AEGEAN:** Την 26/01/2011 η Ευρωπαϊκή Επιτροπή γνωστοποίησε, ύστερα από έρευνα που διήρκησε 10 μήνες, την τελική απόφασή της σύμφωνα με την οποία δεν ενέκρινε την προτεινόμενη συγχώνευση της OLYMPIC AIR με την AEGEAN όπως αυτή είχε συμφωνηθεί και γνωστοποιηθεί στις 22/02/2010.
- **Νέα Στρατηγική Συνεργασία:** Σύναψη στρατηγικής συνεργασίας μεταξύ OLYMPIC AIR και ΚΥΠΡΙΑΚΩΝ ΑΕΡΟΓΡΑΜΜΩΝ την 27/03/2011.

2.3 Υπηρεσίες Υγείας

- **Εκλογή Νέου Μέλους Δ.Σ.:** Την 21/01/2011 ανακοινώθηκε ότι κατόπιν της παραιτήσεως του Μέλους του Δ.Σ. κ. Παρασκευά Κοσμίδη, το Δ.Σ. του ΥΓΕΙΑ, κατά τη συνεδρίαση της 19/01/2011, προέβη στην αντικατάσταση του παραιτηθέντος μέλους και εξέλεξε ως Μη Εκτελεστικό Μέλος του Δ.Σ. τον κ. Γεώργιο Ζαχαρόπουλο, πρόεδρο του Επιστημονικού Συμβουλίου.
- **Βραβείο Εταιρικής Διακυβέρνησης:** Το βραβείο καλύτερης εταιρείας στον τομέα Εταιρικής Διακυβέρνησης στην Ελλάδα (Best Corporate Governance in Greece) για το έτος 2011, απένειμε στον όμιλο ΥΓΕΙΑ το έγκριτο διεθνές περιοδικό «World Finance» την 21/03/2011, σε τελετή που πραγματοποιήθηκε στο Χρηματιστήριο του Λονδίνου.
- **Αύξηση Μετοχικού Κεφαλαίου € 87,9 εκ.:** Η Τακτική Γενική Συνέλευση του ΥΓΕΙΑ που διεξήχθη την 23/05/2011 αποφάσισε να προχωρήσει σε αύξηση μετοχικού κεφαλαίου κατά € 87,9 εκ. με δικαίωμα προτίμησης υπέρ των παλαιών μετόχων με την έκδοση μίας νέας μετοχής ανά μία παλαιά στην τιμή των € 0,50 ανά μετοχή αποσκοπώντας στην κεφαλαιακή ενίσχυση του ομίλου και την εκμετάλλευση νέων επενδυτικών ευκαιριών.
- **Αποεπένδυση του ομίλου ΥΓΕΙΑ από την Τουρκία:** Την 03/06/2011 ολοκληρώθηκε η πώληση του 50% των μετοχών στην εταιρεία GENESIS HOLDING A.S. η οποία είναι η ιδιοκτήτρια των 4 νοσοκομείων του ομίλου SAFAK στην Τουρκία. Με την εν λόγω μεταβίβαση ο όμιλος ΥΓΕΙΑ απελευθέρωσε τραπεζικές εγγυήσεις € 15 εκ.

2.4 Πληροφορική και Τηλεπικοινωνίες

- **Συγχώνευση SINGULARLOGIC-SINGULARLOGIC BUSINESS SERVICES:** Τα Δ.Σ. των SINGULARLOGIC (απορροφώσα) και SINGULARLOGIC BUSINESS SERVICES ΑΕ (απορροφώμενη) αποφάσισαν να προχωρήσουν στην συγχώνευση με απορρόφηση της δεύτερης από την πρώτη με ισολογισμό μετασχηματισμού, τον ισολογισμό της 30/06/2011.
- **Τεχνολογία Galaxy από τη SINGULARLOGIC:** Την 24/01/2011 η SINGULARLOGIC εγκαίνιασε τη νέα τεχνολογία και γενιά εφαρμογών λογισμικού Galaxy, που φέρνει μια νέα εποχή στο επιχειρηματικό λογισμικό. Το αποτέλεσμα, αποτελεί για τη SINGULARLOGIC μια πολύ φιλόδοξη επένδυση τριών και πλέον ετών. Το αποτέλεσμα είναι μια σουίτα επιχειρηματικών εφαρμογών (ERP, CRM, Commercial, Retail, Restaurant κ.λπ.), που απευθύνονται σε κάθε είδος και μέγεθος επιχείρησης και εξασφαλίζουν απεριόριστες δυνατότητες προσαρμογής και εξατομίκευσης, πρόσβαση από παντού (κινητό, netbook ή τον Η/Υ του γραφείου), λειτουργία στις δημοφιλέστερες βάσεις δεδομένων, ασύγκριτη ταχύτητα, αυτοματοποίηση των διαδικασιών, επιχειρηματική ευφυΐα, πλούσια λειτουργικότητα, πλήθος πληροφοριών, συνολικό έλεγχο - εικόνα της επιχείρησης από ένα σημείο, δυνατότητα εύκολης αναβάθμισης και μοναδική εμπειρία χρήσης. Παράλληλα, αξιοποιεί το μοντέλο του Cloud Computing για να υποστηρίξει νέους τρόπους διανομής λογισμικού (SAAS) ως υπηρεσία μέσω Internet με μηνιαία συνδρομή από το data center της εταιρείας, καθώς και Outsourcing υπηρεσιών (managed services).
- **Αύξηση ποσοστού στην SINGULARLOGIC:** Την 07/02/2011 η MIG προέβη στην εξαγορά έμμεσου ποσοστού 22,5% στην SINGULARLOGIC μέσω της TOWER TECHNOLOGY, η οποία κατείχε το ανωτέρω ποσοστό, έναντι συνολικού αντιτίμου € 8 εκ. με αποτέλεσμα το συνολικό άμεσο και έμμεσο ποσοστό της MIG στην Singular να ανέλθει από 63,20% σε 85,70%.
- **Η SINGULARLOGIC GOLD Preferred Partner της HP και για το 2011:** Στις 08/02/2011 ανακοινώθηκε μια νέα διάκριση που πέτυχε η SINGULARLOGIC από την Hewlett Packard. Η SINGULARLOGIC εκπλήρωσε με επιτυχία για ακόμα μια χρονιά τα κριτήρια για την απόκτηση της διάκρισης του HP GOLD Preferred Partner, της υψηλότερης διάκρισης συνεργατών της HP.
- **Μεγάλη Διεθνής Διάκριση:** Στις 15/03/2011 ανακοινώθηκε η βράβευση της SINGULARLOGIC από τη NEC ως «Advanced Solution Partner 2011» στο πλαίσιο του ετήσιου Συνεδρίου Συνεργατών της SINGULARLOGIC, γεγονός που αποτελεί μία σημαντική διάκριση σε πανευρωπαϊκό επίπεδο στην κατηγορία της διανομής και μεταπώλησης των τηλεφωνικών συστημάτων XN120.
- **Στρατηγική Συνεργασία SINGULARLOGIC και VODAFONE:** Στα πλαίσια της στρατηγικής τους συνεργασίας για την από κοινού ανάπτυξη και διάθεση εφαρμογών λογισμικού και υπηρεσιών σύγκλισης τεχνολογιών πληροφορικής και επικοινωνιών, η SINGULARLOGIC ανακοίνωσε την 03/05/2011 τη διάθεση των επιχειρηματικών εφαρμογών moRE της SINGULARLOGIC, για φορητές συσκευές (SmartPhones, Tablets, Netbooks), που θα συνδυάζονται με υπηρεσίες ασύρματης πρόσβασης από το δίκτυο της VODAFONE.
- **Νέο Διοικητικό Συμβούλιο:** Την 23/05/2011 η SINGULARLOGIC ανακοίνωσε την εκλογή νέου Δ.Σ. που απαρτίζεται από τους: Ιωάννη Καρακαδά (Εκτελεστικός Πρόεδρος), Ανδρέα Βγενόπουλο (Μη Εκτελεστικός Αντιπρόεδρος), Δημήτρη Κάφαλης (Διευθύνων Σύμβουλος), Μιλτιάδη Κορνάρο (Εκτελεστικό Μέλος), Αρετή Σουβατζόγλου (Μη Εκτελεστικό Μέλος), Γεώργιο Ευστρατιάδη (Μη Εκτελεστικό Μέλος) και Γεώργιο Κουλούρη (Μη Εκτελεστικό Μέλος).

2.5 Αναψυχή και Real Estate

- **Αύξηση Μετοχικού Κεφαλαίου:** Τον Ιανουάριο του 2011 η RKB ολοκλήρωσε μία αύξηση μετοχικού κεφαλαίου ποσού € 6,2 εκ. η οποία καλύφθηκε πλήρως από την MIG. Κατόπιν της

προαναφερθείσας εταιρικής πράξης το ποσοστό του Ομίλου MIG αυξήθηκε από 80,23% σε 80,85%, ενώ το ποσοστό της Verano Motors μειώθηκε από 19,77% σε 19,15%.

2.6 Χρηματοοικονομικές Υπηρεσίες

- **Αναστολή Διαπραγμάτευσης Μετοχών, Λύση και Εκκαθάριση των EUROLINE και INTERINVEST:** Την 18/01/2011 το Χ.Α. αποφάσισε την αναστολή διαπραγμάτευσης των μετοχών των EUROLINE και INTERINVEST, σε συνέχεια των αποφάσεων των Γενικών Συνελεύσεων των μετόχων τους για την λύση και εκκαθάρισή τους, προκειμένου τα στοιχεία των χαρτοφυλακίων τους να ανταλλαχθούν με μερίδια αμοιβαίων κεφαλαίων.
- **Ολοκλήρωση του Φορολογικού Ελέγχου της MIG για τις Χρήσεις 2008 και 2009:** Από τον φορολογικό έλεγχο που διενεργήθηκε προέκυψαν διαφορές φόρων και προσαυξήσεις συνολικού ύψους € 0,5 εκ., οι οποίες δεν επιβάρυναν τα αποτελέσματα της χρήσης 2011 καθώς η Εταιρεία έχει σχηματίσει σχετική πρόβλεψη σε προηγούμενες χρήσεις. Η ως άνω οφειλή εξοφλήθηκε κατά 20%, ενώ το υπόλοιπο 80% συμψηφίστηκε με απαίτηση της Εταιρείας κατά του Ελληνικού Δημοσίου για επιστροφή προκαταβολής φόρου εισοδήματος ύψους € 18,2 εκ.
- **Ανάκληση της Απόφασης για Αύξηση Μετοχικού Κεφαλαίου της MIG:** Το Δ.Σ. της MIG στην συνεδρίαση που διεξήχθη την 14/06/2011 αποφάσισε την ανάκληση της προγενέστερης απόφασής του περί αύξησεως του μετοχικού κεφαλαίου της Εταιρείας λόγω της οικονομικής και πολιτικής αβεβαιότητας που λειτουργεί αποτρεπτικά και για την άντληση νέων κεφαλαίων αλλά και για την διενέργεια νέων επενδύσεων. Το θέμα θα επανεξεταστεί κατά το 2^ο εξάμηνο της χρήσης αφού συνεκτιμηθούν οι εξελίξεις που θα καθορίσουν και την περαιτέρω στρατηγική της Εταιρείας.
- **Τακτική Γενική Συνέλευση της MIG - 15/06/2011 – Οι πιο σημαντικές Αποφάσεις είχαν ως εξής:**
 - **Έγκριση Εκλογής νέων Μελών Δ.Σ.:** Εγκρίθηκε η εκλογή του κ. Γιάννου Μιχαηλίδη ως νέου Μέλους του Δ.Σ. της Εταιρείας σε αντικατάσταση του παραιτηθέντος κ. Hesham Abdulla AlQassim, που αποφασίστηκε από το Διοικητικό Συμβούλιο κατά την από 28/07/2010 συνεδρίασή του, καθώς και η εκλογή των κ.κ. Γεωργίου Λασσαδού και Ιωάννη Αρτινού σε αντικατάσταση των παραιτηθέντων Μελών κ.κ. Κώστα Γραμμένου και Γεωργίου Λασσαδού, αντίστοιχα, που αποφασίστηκε από το Διοικητικό Συμβούλιο κατά την από 24/05/2011 συνεδρίασή του.
 - **Νέο Πρόγραμμα Δικαιωμάτων Προαίρεσης Αγοράς Μετοχών της Εταιρείας (Stock Option Plan):** Το υφιστάμενο Stock Option Plan της Εταιρείας, το οποίο είχε θεσπιστεί από την Γενική Συνέλευση των Μετόχων της Εταιρείας την 03/09/2007, καταργήθηκε άμεσα και αντικαταστάθηκε από ένα νέο πρόγραμμα. Το νέο 5-ετές πρόγραμμα προβλέπει την παραχώρηση 77.032.818 δικαιωμάτων προαίρεσης (1/10 του υφιστάμενου μετοχικού κεφαλαίου κατά την ημερομηνία της Γ.Σ.) σε Μέλη του Δ.Σ., στελέχη της Εταιρείας καθώς και των συνδεδεμένων με αυτήν εταιριών, στα οποία περιλαμβάνονται και πρόσωπα που παρέχουν στις εταιρίες αυτές υπηρεσίες σε σταθερή βάση, με τιμή εξάσκησης € 1,00. Το Διοικητικό Συμβούλιο εξουσιοδοτήθηκε να καθορίζει τους ειδικότερους όρους του προγράμματος και να ρυθμίζει κάθε άλλο σχετικό θέμα εντός των πλαισίων της αποφάσεως της Γενικής Συνέλευσης και της εκάστοτε ισχύουσας νομοθεσίας.
 - **Αγορά Ιδίων Μετοχών:** Αποφασίστηκε η αγορά ιδίων μετοχών η ονομαστική αξία των οποίων δεν θα υπερβαίνει το 1/10 του καταβεβλημένου κεφαλαίου, ήτοι η αγορά μέχρι 77.032.818 ιδίων μετοχών, με κατώτατο όριο αγοράς την τιμή του € 0,01 ανά μετοχή και ανώτατο όριο την τιμή των € 10,00 ανά μετοχή και για χρονικό διάστημα 1 έτους από την ημερομηνία λήψης της απόφασης της Γ.Σ.

- **Έκδοση Νέου Μετατρέψιμου Ομολογιακού Δανείου:** Αποφασίσθηκε η έκδοση νέου Μετατρέψιμου Ομολογιακού Δανείου της Εταιρείας, ύψους έως € 660,3εκ. με την έκδοση έως 660.281.301 ομολογίων ονομαστικής αξίας εκάστης € 1,00, μετατρέψιμων σε μετοχές έκδοσης της Εταιρείας. Το εύρος της τιμής μετατροπής προσδιορίσθηκε μεταξύ € 0,54 και € 2,00. Η έκδοση προβλέπεται να γίνει με δικαίωμα προτίμησης υπέρ των παλαιών μετόχων ως προς το σύνολο των ομολογίων που θα εκδοθούν με αναλογία 6 ομολογίες ανά επτά 7 υφιστάμενες κοινές μετοχές της Εταιρείας. Περαιτέρω, αποφασίσθηκε η εισαγωγή του ΜΟΔ προς διαπραγμάτευση στο Χρηματιστήριο Αθηνών και χορηγήθηκε εξουσιοδότηση προς το Διοικητικό Συμβούλιο για την εξειδίκευση των όρων του ΜΟΔ.

3. ΓΕΓΟΝΟΤΑ ΜΕΤΑ ΤΗ ΛΗΞΗ ΤΗΣ ΕΞΑΜΗΝΙΑΙΑΣ ΠΕΡΙΟΔΟΥ ΑΝΑΦΟΡΑΣ

3.1 Τρόφιμα και Γαλακτοκομικά

- Την 15/07/2011 το Δ.Σ. της VIVARTIA αποφάσισε να προχωρήσει στην κεφαλαιακή ενίσχυση του ομίλου VIVARTIA και συγκεκριμένα αποφασίστηκε η αύξηση του μετοχικού κεφαλαίου της εταιρείας μέχρι του ποσού των € 45,8 εκ. Σύμφωνα με την απόφαση του Δ.Σ. της VIVARTIA, η MIG κατέβαλλε έναντι μελλοντικής αύξησης το ποσό των € 42 εκ. το οποίο αντιστοιχεί στο ποσοστό συμμετοχής της.

3.2 Μεταφορές

- Στις 22/07/2011 καλύφθηκε πλήρως από την MIG η αύξηση μετοχικού κεφαλαίου της OLYMPIC AIR ποσού € 120 εκ. Η ανωτέρω κεφαλαιακή ενίσχυση ενδυναμώνει περαιτέρω τις προοπτικές ανάπτυξης της OLYMPIC AIR και πιστοποιεί την εμπιστοσύνη και στήριξη του μετόχου της εταιρείας, ενώ παράλληλα μηδενίζει τον τραπεζικό δανεισμό της εταιρείας.

3.3 Πληροφορική και Τηλεπικοινωνίες

- Διεθνής Διάκριση της SINGULARLOGIC στο διαγωνισμό SAP Best Performance Challenge 2011: Στις 20/07/2011 ανακοινώθηκε μια νέα διεθνής διάκριση που πέτυχε η SINGULARLOGIC από την SAP. Αυτή αφορά στη συμμετοχή και διάκριση στον διεθνή διαγωνισμό Best Performance Challenge for SAP Partners 2011 (EMEA) που διοργάνωσε η SAP AG σε συνεργασία με τον ανεξάρτητο αυστριακό οργανισμό PDA Group, σχετικά με τη μεθοδολογία προώθησης και υποστήριξης των εφαρμογών SAP.

3.4 Αναψυχή και Real Estate

- Την 09/08/2011 η MIG REAL ESTATE SERBIA συμμετείχε στην αύξηση μετοχικού κεφαλαίου ύψους € 8,3 εκ. της RKB. Μετά την αύξηση το ποσοστό συμμετοχής του Ομίλου στην RKB διαμορφώθηκε σε 82,34% (αύξηση κατά 1,49%).

3.5 Χρηματοοικονομικές Υπηρεσίες

- Πρόσκληση σε Έκτακτη Γενική Συνέλευση την 26/09/2011, προκειμένου να αποφασισθεί μεταξύ άλλων η σύμπτυξη (μείωση) του αριθμού μετοχών χωρίς μεταβολή του μετοχικού κεφαλαίου της Εταιρείας με αύξηση της ονομαστικής αξίας κάθε μετοχής.

4. ΠΡΟΟΠΤΙΚΕΣ

Η ελληνική οικονομία διανύει αναμφίβολα μια εξαιρετικά δυσχερή περίοδο, η οποία χαρακτηρίζεται από σημαντική πτώση του ΑΕΠ, μείωση του διαθέσιμου εισοδήματος, περικοπή της καταναλωτικής δαπάνης και αύξηση της ανεργίας. Σε αυτά τα πλαίσια η Διοίκηση της Εταιρείας εστιάζει στην βέλτιστη διαχείριση της ρευστότητας του Ομίλου μέσω της ενδυνάμωσης των κύριων δραστηριοτήτων εστιάζοντας στην αύξηση των

μεριδίων αγοράς, στην περικοπή δαπανών, στην μείωση δανεισμού, στη δημιουργία νέων και καινοτόμων προϊόντων και υπηρεσιών και στην αναδιάρθρωση των δραστηριοτήτων τους.

4.1 Τρόφιμα και Γαλακτοκομικά

ΔΕΛΤΑ: Οι προτεραιότητες της διοίκησης επικεντρώνονται στην επέκταση της θέσης σε όλες τις αγορές που δραστηριοποιείται με το λανσάρισμα νέων και καινοτόμων προϊόντων υψηλής προστιθέμενης αξίας, την αύξηση των εξαγωγών, τη μείωση των αποθεμάτων, την ενίσχυση του branding στην Ελληνική αγορά αλλά και στο εξωτερικό, την πραγματοποίηση αναγκαίων επενδύσεων σε εξοπλισμό και τη μείωση του κόστους διανομής. Ο κλάδος εφόρμησε με επιτυχία πολιτικές περιορισμού του κόστους λειτουργίας κατά τη διάρκεια του 1ου εξαμήνου του 2011, τα οφέλη των οποίων αναμένεται να αποτυπωθούν κυρίως στο 2ο εξάμηνο του έτους.

EVEREST: Κατά το 2^ο εξάμηνο του 2011, η αύξηση των συντελεστών ΦΠΑ στις υπηρεσίες εστίασης αναμένεται να έχει καταλυτική επίδραση στην πορεία του ομίλου EVEREST.

GOODYS, FLOCAFE, OLYMPIC CATERING: Οι βασικοί στρατηγικοί άξονες δράσης για το Β' εξάμηνο του 2011 είναι οι εξής: α) Εστίαση σε αύξηση πελατειακής βάσης μέσω εμπορικών πολιτικών προώθησης πωλήσεων προσαρμοσμένων σε χαμηλότερο διαθέσιμο εισόδημα καταναλωτή και μέσω Ανάπτυξης Καινοτομιών (υπηρεσίες & προϊόντα), β) Μείωση βάσης λειτουργικού κόστους σε όλα τα επίπεδα, μέσω διαρθρωτικών αλλαγών και εκμετάλλευσης συνεργιών και γ) Βέλτιστη διαχείριση διαθέσιμων πόρων για στήριξη δικτύων αλυσίδων.

ΜΠΑΡΜΠΑ ΣΤΑΘΗΣ: Στόχος της διοίκησης είναι οι ανταγωνιστικές τιμές με προωθητικά πακέτα και trade ενέργειες, relaunch, repositioning, ενδυνάμωση και εμπλουτισμός της επικοινωνίας, και είσοδος σε νέες προϊόντικές κατηγορίες.

4.2 Μεταφορές

Όμιλος ΑΤΤΙCA: Κατά το 2^ο εξάμηνο του 2011, η διακίνηση επιβατών, Ι.Χ οχημάτων και φορτηγών αυτοκινήτων αναμένεται να επηρεαστεί από την επιδείνωση της οικονομικής κρίσης στη χώρα μας, οδηγώντας σε μείωση των εσόδων του ομίλου ΑΤΤΙCA σε σχέση με την αντίστοιχη περυσινή περίοδο.

Σχετικά με το σκέλος των εξόδων, στην περίπτωση που η μέση τιμή των ναυτιλιακών καυσίμων συνεχίσει να παραμένει στα ίδια υψηλά επίπεδα θα επηρεαστεί σημαντικά το λειτουργικό κόστος του Ομίλου, περιορίζοντας τα περιθώρια συμπίεσής του. Ενδεικτικά αναφέρεται ότι η μέση τιμή των καυσίμων αντιπροσωπεύει για την περίοδο 01/01/2011 – 30/06/2011 το 51% περίπου των λειτουργικών εξόδων του ομίλου ΑΤΤΙCA και είναι υψηλότερη κατά 25% περίπου (καύσιμα τύπου 380 cst) της αντίστοιχη μέσης τιμής της περυσινής περιόδου και κατά 24% περίπου της μέσης τιμής για όλο το έτος 2010.

Μέσα στο επόμενο δωδεκάμηνο, η ΑΤΤΙCA θα προσθέσει στον στόλο της δύο νέα σύγχρονα πλοία, οι προδιαγραφές των οποίων αναμένεται να ενισχύσουν την αποδοτικότητα του Ομίλου.

OLYMPIC AIR: Η OLYMPIC AIR θα εστιάσει στον περιορισμό κόστους και στην βελτίωση των εσόδων μέσω ενός σχεδίου ανασχηματισμού. Περαιτέρω, η OLYMPIC AIR θα εξετάσει νέες γραμμές και την διεύρυνση σε νέες αγορές, καθώς επίσης υφιστάμενες και νέες συνεργασίες με άλλους αερομεταφορείς.

4.3 Υπηρεσίες Υγείας

Οι προτεραιότητες της διοίκησης για το Β' εξάμηνο του 2011, εστιάζονται στην κεφαλαιακή ενίσχυση μέσω της αύξησης του μετοχικού κεφαλαίου έως το ποσό των € 87,9 εκ., στη βέλτιστη διαχείριση του κεφαλαίου κίνησης, στη μείωση του δανεισμού και του λειτουργικού κόστους, καθώς και στην μεγιστοποίηση της εκμετάλλευσης των συνεργιών εντός του Ομίλου, ώστε ο οργανισμός να είναι ανταγωνιστικός σε βάθος χρόνου.

Η Διοίκηση παρακολουθεί τις εξελίξεις και προσαρμόζει τη στρατηγική της, ώστε να αντιμετωπίζονται αποτελεσματικά οι αρνητικές συνέπειες της κρίσης αλλά και να εκμεταλλευθεί τυχόν ευκαιρίες που θα δημιουργηθούν.

4.4 Πληροφορική και τηλεπικοινωνίες

Η απάντηση του ομίλου SINGULARLOGIC στο δυσμενές οικονομικό κλίμα ήταν να εκπονήσει και να υλοποιήσει ένα πλάνο τεσσάρων συγκεκριμένων, στρατηγικών ενεργειών ανάπτυξης: 1) Η τεχνολογία Galaxy και οι επιχειρηματικές εφαρμογές που έχουν αναπτυχθεί σε αυτήν, 2) Οι εφαρμογές σε έξυπνες συσκευές κινητής τηλεφωνίας του προγράμματος MoRE (Mobile Rich Enterprise), 3) Η στρατηγική του Ομίλου για ανάπτυξη και στο διεθνή χώρο με συνεργασίες με τη Vodafone και τη Microsoft και 4) το EVP (Enterprise Value Program), το οποίο απευθύνεται σε μεγάλες επιχειρήσεις του ιδιωτικού τομέα, με σκοπό τη βελτίωση της αποδοτικότητας και συνεπώς τη συνολική μείωση του κόστους κτήσης και χρήσης των υποδομών και λειτουργιών Πληροφορικής των πελατών.

Σε συνδυασμό με τις παραπάνω αναπτυξιακές ενέργειες και λαμβάνοντας υπόψη ότι οι εκτιμήσεις για το 2011 για την αγορά πληροφορικής είναι δυσοίωνες, ο όμιλος λαμβάνει μέτρα μείωσης κόστους τόσο σε επίπεδο προμηθευτών και υπεργολάβων όσο και στα λειτουργικά κόστη, προκειμένου να επιτύχει τους στόχους που έχουν τεθεί για το 2011.

4.5 Αναψυχή και Real Estate

RKB: Η διοίκηση της RKB, εκτιμά ότι η ανακαίνιση των εμπορικών κέντρων σε συνδυασμό με τους ευνοϊκούς όρους που προσφέρει σε υφιστάμενους και νέους εκμισθωτές θα έχουν θετικό αντίκτυπο σε σχέση με τους ανταγωνιστές της περιοχής.

HILTON: Το συμβάν στην ναυτική βάση που έλαβε χώρα τον Ιούλιο στην Κύπρο και κατέληξε στην ολοσχερή καταστροφή της μεγαλύτερης μονάδας παραγωγής ενέργειας στην Κύπρο σε συνδυασμό με την εξέλιξη των μακροοικονομικών μεγεθών, ενδέχεται να ασκήσουν σημαντικές πιέσεις στην Κυπριακή οικονομία. Ωστόσο, η διοίκηση εκτιμά ότι η ανακαίνιση σε μερικές από τις εγκαταστάσεις του ξενοδοχείου, το γεγονός ότι το HILTON είναι ακόμα το μόνο 5-άστερο ξενοδοχείο στην Λευκωσία της Κύπρου, αναμένεται να επιδράσουν θετικά στις πωλήσεις του HILTON.

SUNCE: Η διοίκηση της SUNCE εστιάζει στην επέκταση της τουριστικής περιόδου, το rebranding και τον επαναπροσδιορισμό της σύνθεσης της πελατειακής της βάσης.

5. ΠΑΡΑΓΟΝΤΕΣ ΚΙΝΔΥΝΟΥ ΚΑΙ ΑΒΕΒΑΙΟΤΗΤΑΣ

5.1 Σκοπός και Πολιτικές Διαχείρισης Κινδύνου

Η Εταιρεία και ο Όμιλος είναι εκτεθειμένοι σε κινδύνους που συνδέονται με τα επιτόκια, τις τιμές χρηματοοικονομικών μέσων που διαπραγματεύονται σε οργανωμένες αγορές, τις τιμές καυσίμων, την ρευστότητα, την πίστωση και το συνάλλαγμα.

Ο Όμιλος αναθεωρεί και αξιολογεί τακτικά την έκθεσή του στους ανωτέρω κινδύνους έναν προς έναν αλλά και συλλογικά, και χρησιμοποιεί χρηματοπιστωτικά μέσα για την αντιστάθμιση της έκθεσής του σε ορισμένες κατηγορίες κινδύνων.

Ο Όμιλος χρησιμοποιεί ορισμένα χρηματοοικονομικά μέσα ή υλοποιεί ειδικές στρατηγικές, προκειμένου να περιορίσει την έκθεσή του στις μεταβολές της αξίας των επενδύσεων που προκύπτουν από αντίξοες εξελίξεις στην αγοράς, συμπεριλαμβανομένων των μεταβολών των ισχυόντων επιτοκίων και των συναλλαγματικών ισοτιμιών.

5.2 Συναλλαγματικός Κίνδυνος

Ο Όμιλος δραστηριοποιείται σε διεθνή κλίμακα, ως εκ τούτου είναι εκτεθειμένος στον συναλλαγματικό κίνδυνο που προέρχεται κυρίως από τις μεταβολές της ισοτιμίας του Δολαρίου ΗΠΑ (\$) έναντι του Ευρώ (€). Ο κίνδυνος αυτός προκύπτει ως επί το πλείστον από τις εμπορικές δραστηριότητες και τις συναλλαγές σε συνάλλαγμα, καθώς και από επενδύσεις σε αλλοδαπά νομικά πρόσωπα.

Σημειώνεται ότι το μεγαλύτερο μέρος των εσόδων και εξόδων της Εταιρείας και του Ομίλου είναι εκφρασμένο σε Ευρώ. Ομοίως, το μεγαλύτερο μέρος των επενδύσεων της Εταιρείας είναι εκφρασμένο σε Ευρώ.

Στις 30/06/2011, από το σύνολο του ενεργητικού και των υποχρεώσεων του Ομίλου, € 100,6 εκ. και € 172,6 εκ. αντίστοιχα τηρούνταν σε συνάλλαγμα. Μία μεταβολή των ισοτιμιών +/- 10% θα είχε ως αποτέλεσμα την αναγνώριση +/- € 0,3 εκ. προ φόρων στην κατάσταση αποτελεσμάτων, και +/- € 9,5 εκ. στα ίδια κεφάλαια.

Για τις επενδύσεις σε ξένα νομίσματα, ο Όμιλος αντισταθμίζει την έκθεσή του έναντι των αντίστοιχων διακυμάνσεων μέσω προθεσμιακών συμβάσεων.

5.3 Κίνδυνος Χρηματοδότησης, Επιτοκίου και Τιμών

Οι μεταβολές των επιτοκίων μπορεί να επηρεάσουν τα καθαρά έσοδα του Ομίλου αυξάνοντας τα έξοδα εξυπηρέτησης των δανείων που χρησιμοποίησε ο Όμιλος για να χρηματοδοτήσει τις επενδύσεις του. Οι μεταβολές των επιτοκίων μπορούν επίσης να επηρεάσουν, μεταξύ άλλων: (α) το κόστος και τη διαθεσιμότητα της χρηματοδότησης μέσω δανεισμού και την δυνατότητα της Εταιρείας να επιτύχει ελκυστικές αποδόσεις των επενδύσεών της, και (β) τη δυνατότητα χρηματοδότησης μέσω δανεισμού των επενδύσεων και των επιχειρήσεων που είναι τοποθετημένος ο Όμιλος.

Ένα μεγάλο μέρος των τραπεζικών οφειλών είναι σε κυμαινόμενα επιτόκια, ως εκ τούτου είναι εκτεθειμένο στις διακυμάνσεις των επιτοκίων. Η έκθεση του Ομίλου στα κυμαινόμενα επιτόκια είναι μερικώς αντισταθμισμένη μέσω παραγώγων επιτοκίων.

Στις 30/06/2011, στοιχεία ενεργητικού και υποχρεώσεων ύψους € 618,2 εκ. και € 2.209 εκ. αντίστοιχα ήταν εκτεθειμένο στον κίνδυνο των επιτοκίων. Μία μεταβολή των επιτοκίων κατά +/-1% θα είχε ως αποτέλεσμα την αναγνώριση +/- € 9,7 εκ. στην Ενοποιημένη Κατάσταση Αποτελεσμάτων και +/- € 9,7 εκ. στα ενοποιημένα ίδια κεφάλαια.

Ο κίνδυνος του Ομίλου και της Εταιρείας αναφορικά με το χαρτοφυλάκιο συναλλαγών, τα χρηματοοικονομικά μέσα σε εύλογη αξία μέσω αποτελεσμάτων, στο επενδυτικό χαρτοφυλάκιο και στις επενδύσεις σε θυγατρικές και συγγενείς προέρχεται από ενδεχόμενες δυσμενείς κινήσεις στις τρέχουσες τιμές των μετοχών και άλλων κινητών αξιών. Στις 30/06/2011, τα στοιχεία του ενεργητικού που ήταν εκτεθειμένα στον κίνδυνο των τιμών ανέρχονταν σε € 268,2 εκ. για τον Όμιλο και € 291,8 εκ. για την Εταιρεία αντίστοιχα. Μία μεταβολή ύψους +/-30% σε επενδύσεις των οποίων τα κέρδη ή οι ζημιές από αποτίμηση αναγνωρίζονται στα λοιπά συνολικά έσοδα και σωρευτικά στα ίδια κεφάλαια, θα είχε ως αποτέλεσμα μεταβολή κατά +/- € 74,8 εκ. για τον Όμιλο και +/- € 87,5 εκ. για την Εταιρεία, ενώ για επενδύσεις με κέρδη ή οι ζημιές από αποτίμηση που αναγνωρίζονται στα αποτελέσματα, μία μεταβολή +/- 30% θα είχε ως αποτέλεσμα μεταβολή κατά +/- € 20,8 εκ. για τον Όμιλο και +/- € 19,9 εκ. για την Εταιρεία.

Ο Όμιλος είναι επίσης εκτεθειμένος στον κίνδυνο των τιμών καυσίμων, καθώς δραστηριοποιείται στον λειτουργικό τομέα των Μεταφορών μέσω των θυγατρικών ΑΤΤΙCΑ (επιβατηγός ναυτιλία και μεταφορές) και ΟΛΥΜΠΙC (αερομεταφορές). Οι εταιρείες αυτές χρησιμοποιούν προθεσμιακές συμβάσεις ή ακολουθούν εξειδικευμένες στρατηγικές για τον περιορισμό της έκθεσής τους στις διακυμάνσεις των τιμών καυσίμων. Μία μεταβολή ύψους +/- € 10 ανά μετρικό τόνο στα καύσιμα της ΑΤΤΙCΑ και της ΟΛΥΜΠΙC ΑΙR θα είχε ως αποτέλεσμα την αναγνώριση ποσού περίπου +/- € 1,7 εκ. στα αποτελέσματα και στα ίδια κεφάλαια του Ομίλου.

5.4 Πιστωτικός Κίνδυνος

Πιστωτικός κίνδυνος είναι ο κίνδυνος της ενδεχόμενης καθυστερημένης καταβολής στον Όμιλο των τρεχουσών και ενδεχόμενων υποχρεώσεων των αντισυμβαλλόμενων. Η έκθεση του Ομίλου στον πιστωτικό

κίνδυνο προέρχεται κυρίως από τα ταμειακά διαθέσιμα και ταμειακά ισοδύναμα, τις εμπορικές και τις λοιπές απαιτήσεις.

Στοχεύοντας στην ελαχιστοποίηση του πιστωτικού κινδύνου και των επισφαλών απαιτήσεων, ο Όμιλος έχει υιοθετήσει αποτελεσματικές διαδικασίες και πολιτικές σχετικά με τα όρια έκθεσης ανά αντισυμβαλλόμενο, βάσει της πιστοληπτικής ικανότητας των αντισυμβαλλομένων (ο όμιλος ΑΤΤΙCΑ λαμβάνει τραπεζικές εγγυητικές επιστολές για τους εκδότες εισιτηρίων, ενώ τα πιστωτικά όρια των πελατών της VIVARTIA βασίζονται σε εσωτερικές ή εξωτερικές αξιολογήσεις βάσει των ορίων που θέτει η Διοίκηση). Για ορισμένους πιστωτικούς κινδύνους γίνονται προβλέψεις για απομειώσεις.

Η Διοίκηση του Ομίλου θέτει όρια στην έκθεση ανά χρηματοοικονομικό ίδρυμα. Λαμβάνει ως δεδομένο ότι τα ανωτέρω στοιχεία ενεργητικού είναι υψηλής πιστοληπτικής αξίας, συμπεριλαμβανομένων των ταμειακών διαθέσιμων και ισοδυνάμων, βάσει του ότι τα αντισυμβαλλόμενα χρηματοοικονομικά ιδρύματα έχουν ικανοποιητικές αξιολογήσεις.

5.5 Κίνδυνος Ρευστότητας

Ο Όμιλος διαχειρίζεται τις απαιτήσεις ρευστότητας σε καθημερινή βάση, παρακολουθώντας συστηματικά τις βραχυπρόθεσμες και μακροπρόθεσμες χρηματοοικονομικές υποχρεώσεις του και τις πληρωμές που γίνονται καθημερινά.

Ο Όμιλος παρακολουθεί την λήξη των απαιτήσεων και υποχρεώσεών του, προκειμένου να διατηρεί μία ισορροπία και ευελιξία αξιολογώντας παράλληλα τις καθημερινές απαιτήσεις ρευστότητάς του.

6. ΣΥΝΑΛΛΑΓΕΣ ΜΕ ΣΥΝΔΕΔΕΜΕΝΑ ΜΕΡΗ

Όλες οι συναλλαγές με συνδεδεμένα μέρη γίνονται με βάση την αρχή του πλήρους ανταγωνισμού. Παρακαλούμε δείτε την Σημείωση 26 των Οικονομικών Καταστάσεων για στοιχεία των συναλλαγών αυτών.

Μαρούσι, 30 Αυγούστου 2011

Εκ μέρους του Δ.Σ.

Διονύσιος Μαλαματίνας

Διευθύνων Σύμβουλος

MARFIN
INVESTMENT GROUP

Δ. ΕΝΔΙΑΜΕΣΕΣ ΕΞΑΜΗΝΙΑΙΕΣ ΣΥΝΟΠΤΙΚΕΣ ΕΤΑΙΡΙΚΕΣ ΚΑΙ ΕΝΟΠΟΙΗΜΕΝΕΣ ΟΙΚΟΝΟΜΙΚΕΣ ΚΑΤΑΣΤΑΣΕΙΣ ΓΙΑ ΤΗΝ ΠΕΡΙΟΔΟ ΠΟΥ ΕΛΗΞΕ ΤΗΝ 30^Η ΙΟΥΝΙΟΥ 2011

**Σύμφωνα με τα Διεθνή Πρότυπα Χρηματοοικονομικής Αναφοράς
όπως αυτά έχουν υιοθετηθεί από την Ευρωπαϊκή Ένωση και ειδικότερα
σύμφωνα με το ΔΛΠ 34**

(ποσά σε χιλιάδες € εκτός αν αναφέρεται διαφορετικά)

Οι συνημμένες εξαμηνιαίες συνοπτικές Οικονομικές Καταστάσεις του Ομίλου και της Εταιρείας εγκρίθηκαν από το Διοικητικό Συμβούλιο της MARFIN INVESTMENT GROUP Α.Ε. ΣΥΜΜΕΤΟΧΩΝ την 30/08/2011 και έχουν δημοσιοποιηθεί με την ανάρτησή τους στο διαδίκτυο, στη διεύθυνση www.marfininvestmentgroup.com καθώς και στο διαδικτυακό χώρο του Χ.Α. όπου και θα παραμείνουν στη διάθεση του επενδυτικού κοινού για χρονικό διάστημα τουλάχιστον πέντε (5) ετών από την ημερομηνία σύνταξης και δημοσιοποίησής τους.

Επισημαίνεται ότι τα δημοσιοποιηθέντα στον Τύπο συνοπτικά οικονομικά στοιχεία και πληροφορίες που προκύπτουν από τις ενδιάμεσες συνοπτικές Οικονομικές Καταστάσεις, στοχεύουν στο να παράσχουν στον αναγνώστη μία γενική ενημέρωση για την οικονομική κατάσταση και τα αποτελέσματα της Εταιρείας και του Ομίλου, αλλά δεν παρέχουν ολοκληρωμένη εικόνα της οικονομικής θέσης, των χρηματοοικονομικών επιδόσεων και των ταμειακών ροών της Εταιρείας και του Ομίλου, σύμφωνα με τα Διεθνή Πρότυπα Χρηματοοικονομικής Αναφοράς.

I. ΕΝΔΙΑΜΕΣΕΣ ΣΥΝΟΠΤΙΚΕΣ ΟΙΚΟΝΟΜΙΚΕΣ ΚΑΤΑΣΤΑΣΕΙΣ ΓΙΑ ΤΗΝ ΕΞΑΜΗΝΙΑΙΑ ΠΕΡΙΟΔΟ ΠΟΥ ΕΛΗΞΕ ΤΗΝ 30/06/2011

ΕΝΟΠΟΙΗΜΕΝΗ ΣΥΝΟΠΤΙΚΗ ΚΑΤΑΣΤΑΣΗ ΑΠΟΤΕΛΕΣΜΑΤΩΝ (01/01-30/06/2011)

		Ο ΟΜΙΛΟΣ			
Ποσά σε € '000	Σημ.	01/01-30/06/2011	01/01-30/06/2010	01/04-30/06/2011	01/04-30/06/2010
Πωλήσεις	19	807.449	900.654	434.967	486.616
Κόστος πωληθέντων	20	(698.639)	(768.913)	(355.342)	(393.338)
Μικτό κέρδος		108.810	131.741	79.625	93.278
Έξοδα διοίκησης	20	(79.536)	(99.020)	(40.303)	(59.003)
Έξοδα διάθεσης	20	(156.456)	(179.835)	(82.048)	(104.193)
Λοιπά έσοδα εκμετάλλευσης	21	52.593	30.734	26.497	19.322
Λοιπά έξοδα εκμετάλλευσης	22	(4.715)	(112.210)	(2.799)	(110.388)
Απομείωση στοιχείων ενεργητικού		-	(923.363)	-	(923.363)
Λοιπά χρηματοοικονομικά αποτελέσματα		2.507	(13.477)	(5.228)	(13.990)
Χρηματοοικονομικά έξοδα		(66.109)	(56.573)	(34.064)	(28.419)
Χρηματοοικονομικά έσοδα		11.929	9.849	5.845	5.515
Έσοδα από μερίσματα		15.637	6.525	13.943	6.497
Κέρδη/(Ζημιές) από συγγενείς επιχειρήσεις ενοποιούμενες με τη μέθοδο της καθαρής θέσης		(2.890)	(3.068)	(1.711)	(1.626)
Κέρδη/(Ζημιές) προ φόρων από συνεχιζόμενες δραστηριότητες		(118.230)	(1.208.697)	(40.243)	(1.116.370)
Φόρος εισοδήματος	23	(6.980)	(37.335)	(4.635)	(35.994)
Κέρδη/(Ζημιές) περιόδου μετά φόρων από συνεχιζόμενες δραστηριότητες		(125.210)	(1.246.032)	(44.878)	(1.152.364)
Κέρδη/(Ζημιές) περιόδου μετά από φόρους από διακοπείσες δραστηριότητες	7.5	2.475	(198.470)	(5.821)	(197.771)
Κέρδη/(Ζημιές) περιόδου μετά φόρων		(122.735)	(1.444.502)	(50.699)	(1.350.135)
Κατανεμημένα σε:					
Ιδιοκτήτες της μητρικής		(108.800)	(1.387.246)	(40.958)	(1.297.791)
- από συνεχιζόμενες δραστηριότητες		(108.619)	(1.210.704)	(38.124)	(1.120.745)
- από διακοπείσες δραστηριότητες		(181)	(176.542)	(2.834)	(177.046)
Μη ελέγχουσες συμμετοχές		(13.935)	(57.256)	(9.741)	(52.344)
- από συνεχιζόμενες δραστηριότητες		(16.591)	(35.328)	(6.754)	(31.619)
- από διακοπείσες δραστηριότητες		2.656	(21.928)	(2.987)	(20.725)
Κέρδη/(Ζημιές) ανά μετοχή (€ / μετοχή) :					
Βασικά κέρδη/(ζημιές) ανά μετοχή	24	(0,1412)	(1,8251)	(0,0531)	(1,7074)
- Βασικά κέρδη/(ζημιές) ανά μετοχή από συνεχιζόμενες δραστηριότητες		(0,1410)	(1,5928)	(0,0495)	(1,4744)
- Βασικά κέρδη/(ζημιές) ανά μετοχή από διακοπείσες δραστηριότητες		(0,0002)	(0,2323)	(0,0036)	(0,2330)
Μειωμένα κέρδη/(ζημιές) ανά μετοχή	24	(0,1108)	(1,6514)	(0,0405)	(1,5372)
- Μειωμένα κέρδη/(ζημιές) ανά μετοχή από συνεχιζόμενες δραστηριότητες		(0,1106)	(1,4405)	(0,0374)	(1,3256)
- Μειωμένα κέρδη/(ζημιές) ανά μετοχή από διακοπείσες δραστηριότητες		(0,0002)	(0,2109)	(0,0031)	(0,2116)

Οι συνοδευτικές σημειώσεις αποτελούν αναπόσπαστο μέρος των ενδιάμεσων συνοπτικών εξαμηνιαίων Οικονομικών Καταστάσεων

Σημείωση:

- Τα κονδύλια της ενοποιημένης Κατάστασης Αποτελεσμάτων της συγκριτικής εξαμηνιαίας περιόδου που έληξε την 30/06/2010 έχουν αναμορφωθεί προκειμένου να περιληφθούν μόνο οι συνεχιζόμενες δραστηριότητες. Τα αποτελέσματα των διακοπεισών δραστηριοτήτων περιλαμβάνονται διακριτά και αναλύονται σε ξεχωριστή σημείωση (βλ. σημείωση 7), σύμφωνα με τις απαιτήσεις του ΔΠΧΑ 5 «Μη κυκλοφορούντα στοιχεία του ενεργητικού κατεχόμενα προς πώληση και διακοπείσες δραστηριότητες».

ΕΤΑΙΡΙΚΗ ΣΥΝΟΠΤΙΚΗ ΚΑΤΑΣΤΑΣΗ ΑΠΟΤΕΛΕΣΜΑΤΩΝ (01/01-30/06/2011)

		Η ΕΤΑΙΡΕΙΑ			
Ποσά σε € '000	Σημ.	01/01-30/06/2011	01/01-30/06/2010	01/04-30/06/2011	01/04-30/06/2010
Έσοδα συμμετοχών και χρηματοοικονομικών στοιχείων διαθέσιμων προς πώληση		17.816	7.635	16.217	7.050
Έσοδα χρημ/κών στοιχείων σε εύλογη αξία μέσω αποτελεσμάτων		(3.277)	(6.858)	(3.319)	(8.858)
Απομείωση επενδύσεων		-	(1.133.110)	-	(1.133.110)
Λοιπά έσοδα εκμετάλλευσης		6	15	6	6
Σύνολο λειτουργικών εσόδων		14.545	(1.132.318)	12.904	(1.134.912)
Παροχές & προμήθειες τρίτων		(1.983)	(1.422)	(1.353)	(746)
Παροχές προσωπικού		(1.899)	(1.920)	(1.109)	(951)
Αποσβέσεις		(350)	(354)	(175)	(178)
Λοιπά έξοδα εκμετάλλευσης		(2.512)	(2.287)	(1.158)	(1.168)
Σύνολο λειτουργικών εξόδων		(6.744)	(5.983)	(3.795)	(3.043)
Χρηματοοικονομικά έσοδα		9.365	6.503	4.640	4.360
Χρηματοοικονομικά έξοδα		(16.205)	(13.509)	(8.153)	(8.500)
Κέρδη/(Ζημιές) προ φόρων		961	(1.145.307)	5.596	(1.142.095)
Φόρος εισοδήματος	23	-	(22.696)	-	(22.696)
Κέρδη/(Ζημιές) περιόδου μετά φόρων		961	(1.168.003)	5.596	(1.164.791)
Κέρδη/(Ζημιές) ανά μετοχή (€ / μετοχή) :					
- Βασικά	24	0,0012	(1,5366)	0,0072	(1,5324)
- Μειωμένα	24	0,0103	(1,3895)	0,0108	(1,3861)

Οι συνοδευτικές σημειώσεις αποτελούν αναπόσπαστο μέρος των ενδιάμεσων συνοπτικών εξαμηνιαίων Οικονομικών Καταστάσεων

ΣΥΝΟΠΤΙΚΗ ΚΑΤΑΣΤΑΣΗ ΟΙΚΟΝΟΜΙΚΗΣ ΘΕΣΗΣ ΤΗΣ 30/06/2011

Ποσά σε € '000	Σημ.	Ο ΟΜΙΛΟΣ		Η ΕΤΑΙΡΕΙΑ	
		30/06/2011	31/12/2010	30/06/2011	31/12/2010
ΕΝΕΡΓΗΤΙΚΟ					
Μη Κυκλοφορούντα Στοιχεία του Ενεργητικού					
Ενσώματα πάγια		1.798.615	1.820.107	3.457	3.782
Υπεραξία επιχείρησης	10	360.286	365.886	-	-
Άυλα στοιχεία ενεργητικού	9	752.316	700.828	15	31
Επενδύσεις σε θυγατρικές	11	-	-	1.709.960	1.686.227
Επενδύσεις σε συγγενείς		72.245	76.240	18.048	19.243
Επενδυτικό χαρτοφυλάκιο	12	201.184	167.869	178.601	143.719
Παράγωγα χρημ/κά μέσα		178	2.392	-	-
Επενδύσεις σε ακίνητα		426.198	423.151	-	-
Λοιπά μη κυκλοφορούντα στοιχεία του ενεργητικού		13.135	9.102	63	66
Αναβαλλόμενες φορολογικές απαιτήσεις		135.671	136.105	112.178	112.178
Σύνολο		3.759.828	3.701.680	2.022.322	1.965.246
Κυκλοφορούντα Στοιχεία του Ενεργητικού					
Αποθέματα		105.394	98.569	-	-
Πελάτες και λοιπές εμπορικές απαιτήσεις		418.946	329.085	-	-
Λοιπά κυκλοφορούντα στοιχεία ενεργητικού		188.156	164.824	29.856	24.042
Εμπορικό χαρ/κιο και λοιπά χρημ/κά στοιχεία ενεργητικού σε εύλογη αξία μέσω αποτελεσμάτων	13	67.028	85.448	66.377	78.776
Παράγωγα χρημ/κά μέσα		3.079	2.894	987	59
Ταμειακά διαθέσιμα και ταμειακά ισοδύναμα	14	618.218	772.725	429.870	564.590
Σύνολο		1.400.821	1.453.545	527.090	667.467
Μη κυκλοφορούντα στοιχεία του ενεργητικού κατεχόμενα προς πώληση		-	256.454	-	-
Σύνολο Ενεργητικού		5.160.649	5.411.679	2.549.412	2.632.713
ΙΔΙΑ ΚΕΦΑΛΑΙΑ & ΥΠΟΧΡΕΩΣΕΙΣ					
Ίδια Κεφάλαια					
Μετοχικό κεφάλαιο	15	415.977	415.977	415.977	415.977
Υπέρ το άρτιο	15	3.649.396	3.648.803	3.649.396	3.648.803
Αποθεματικά εύλογης αξίας		(622.081)	(549.711)	(782.243)	(694.418)
Λοιπά αποθεματικά		63.120	62.315	55.725	55.725
Αποτελέσματα εις νέον		(1.729.994)	(1.619.835)	(1.313.376)	(1.314.337)
Ποσά που αναγνωρίστηκαν απευθείας στα λοιπά συνολικά έσοδα (και σφαιρικά στα ίδια κεφάλαια) και σχετίζονται με μη κυκλοφορούντα στοιχεία του ενεργητικού κατεχόμενα προς πώληση		-	2.969	-	-
Ίδια Κεφάλαια Αποδιδόμενα στους Ιδιοκτήτες της Μητρικής		1.776.418	1.960.518	2.025.479	2.111.750
Μη ελέγχουσες συμμετοχές		306.251	322.981	-	-
Σύνολο Ιδίων Κεφαλαίων		2.082.669	2.283.499	2.025.479	2.111.750
Μακροπρόθεσμες Υποχρεώσεις					
Αναβαλλόμενες φορολογικές υποχρεώσεις		230.312	228.802	6.582	7.100
Υποχρεώσεις παροχών προσωπικού λόγω εξόδου από την υπηρεσία		34.594	33.772	157	142
Επιχορηγήσεις		9.855	10.228	-	-
Μακροπρόθεσμες δανειακές υποχρεώσεις	17	1.558.204	1.601.183	493.735	493.735
Παράγωγα χρημ/κά μέσα		4.260	6.658	-	-
Μακροπρόθεσμες προβλέψεις	18	24.818	31.587	-	-
Λοιπές μακροπρόθεσμες υποχρεώσεις		15.761	6.901	-	-
Σύνολο		1.877.804	1.919.131	500.474	500.977
Βραχυπρόθεσμες Υποχρεώσεις					
Προμηθευτές και λοιπές υποχρεώσεις		267.940	263.132	-	-
Φόροι εισοδήματος πληρωτέοι		9.540	17.276	-	2.059
Βραχυπρόθεσμες δανειακές υποχρεώσεις	17	650.758	416.480	-	-
Παράγωγα χρημ/κά μέσα		4.018	419	-	419
Βραχυπρόθεσμες προβλέψεις	18	5.145	1.239	-	-
Λοιπές βραχυπρόθεσμες υποχρεώσεις		262.775	152.891	23.459	17.508
Σύνολο		1.200.176	851.437	23.459	19.986
Υποχρεώσεις άμεσα συνδεδεμένες με μη κυκλοφορούντα στοιχεία του ενεργητικού κατεχόμενα προς πώληση		-	357.612	-	-
Σύνολο Υποχρεώσεων		3.077.980	3.128.180	523.933	520.963
Σύνολο Ιδίων Κεφαλαίων και Υποχρεώσεων		5.160.649	5.411.679	2.549.412	2.632.713

Οι συνοδευτικές σημειώσεις αποτελούν αναπόσπαστο μέρος των ενδιάμεσων συνοπτικών εξαμηνιαίων Οικονομικών Καταστάσεων

Σημείωση:

Τα κονδύλια της ενοποιημένης Κατάστασης Οικονομικής Θέσης της 30/06/2011 δεν είναι άμεσα συγκρίσιμα με αυτά της 31/12/2010 (βλ. αναλυτικά σημείωση 3.3).

ΕΝΟΠΟΙΗΜΕΝΗ ΣΥΝΟΠΤΙΚΗ ΚΑΤΑΣΤΑΣΗ ΣΥΝΟΛΙΚΩΝ ΕΣΟΔΩΝ (01/01-30/06/2011)

		Ο ΟΜΙΛΟΣ			
Σημ.	01/01-30/06/2011	01/01-30/06/2010	01/04-30/06/2011	01/04-30/06/2010	
	Καθαρά κέρδη/(ζημιές) περιόδου μετά από φόρους (από συνεχιζόμενες και διακοπείσες δραστηριότητες)	(122.735)	(1.444.502)	(50.699)	(1.350.135)
	Λοιπά συνολικά έσοδα:				
	Αντιστάθμιση ταμειακών ροών :				
	- κέρδη/(ζημιές) τρέχουσας περιόδου	(5.163)	20.211	(3.302)	9.368
	- αναταξινόμηση στα κέρδη ή στις ζημιές περιόδου	(185)	7.337	1.788	6.512
	Διαθέσιμα προς πώληση χρηματοοικονομικά στοιχεία του ενεργητικού :				
	- κέρδη/(ζημιές) τρέχουσας περιόδου	(69.200)	(95.348)	(40.110)	(71.806)
	- αναταξινόμηση στα κέρδη ή στις ζημιές περιόδου	(1.334)	(277)	(1.597)	-
	Συναλλαγματικές διαφορές μετατροπής επιχειρηματικών δραστηριοτήτων του εξωτερικού	783	21.228	2.596	8.929
	Συναλλαγματικά κέρδη/(ζημιές) διάθεσης επιχειρηματικών δραστηριοτήτων εξωτερικού που αναταξινομήθηκαν στα κέρδη ή στις ζημιές της περιόδου	427	27.467	(1)	27.467
	Μερίδιο στα λοιπά συνολικά έσοδα των επενδύσεων που ενοποιούνται με τη μέθοδο της καθαρής θέσης :				
	- κέρδη/(ζημιές) τρέχουσας περιόδου	(58)	744	55	642
	Λοιπά συνολικά έσοδα περιόδου προ φόρων	(74.730)	(18.638)	(40.571)	(18.888)
25	Φόροι εισοδήματος σχετιζόμενοι με στοιχεία των λοιπών συνολικών εσόδων	339	(3.441)	402	(1.330)
	Λοιπά συνολικά έσοδα περιόδου, καθαρά από φόρους	(74.391)	(22.079)	(40.169)	(20.218)
	Συγκεντρωτικά συνολικά έσοδα περιόδου μετά φόρων	(197.126)	(1.466.581)	(90.868)	(1.370.353)
	Κατανεμημένα σε:				
	Ιδιοκτήτες της μητρικής	(183.334)	(1.413.260)	(80.970)	(1.321.126)
	Μη ελέγχουσες συμμετοχές	(13.792)	(53.321)	(9.898)	(49.227)

Οι συνοδευτικές σημειώσεις αποτελούν αναπόσπαστο μέρος των ενδιάμεσων συνοπτικών εξαμηνιαίων Οικονομικών Καταστάσεων

ΕΤΑΙΡΙΚΗ ΣΥΝΟΠΤΙΚΗ ΚΑΤΑΣΤΑΣΗ ΣΥΝΟΛΙΚΩΝ ΕΣΟΔΩΝ (01/01-30/06/2011)

		Η ΕΤΑΙΡΕΙΑ				
Σημ.		01/01-30/06/2011	01/01-30/06/2010	01/04-30/06/2011	01/04-30/06/2010	
	Κέρδη/(Ζημιές) περιόδου μετά από φόρους	961	(1.168.003)	5.596	(1.164.791)	
	Λοιπά συνολικά έσοδα:					
	Επενδύσεις σε θυγατρικές και συγγενείς:					
	- κέρδη /(ζημιές) τρέχουσας περιόδου	(17.277)	(701.066)	(17.162)	(593.447)	
	- αναταξινόμηση στα κέρδη ή στις ζημιές περιόδου	-	1.075.312	-	1.075.312	
	Διαθέσιμα προς πώληση χρηματοοικονομικά στοιχεία του ενεργητικού :					
	- κέρδη /(ζημιές) τρέχουσας περιόδου	(69.211)	(95.318)	(40.106)	(71.784)	
	- αναταξινόμηση στα κέρδη ή στις ζημιές περιόδου	(1.337)	(277)	(1.599)	-	
	Λοιπά συνολικά έσοδα περιόδου προ φόρων	(87.825)	278.651	(58.867)	410.081	
	Φόροι εισοδήματος σχετιζόμενοι με στοιχεία των λοιπών συνολικών εσόδων	25	-	(34.869)	-	(34.057)
	Λοιπά συνολικά έσοδα περιόδου, καθαρά από φόρους	(87.825)	243.782	(58.867)	376.024	
	Συγκεντρωτικά συνολικά έσοδα περιόδου μετά φόρων	(86.864)	(924.221)	(53.271)	(788.767)	

Οι συνοδευτικές σημειώσεις αποτελούν αναπόσπαστο μέρος των ενδιάμεσων συνοπτικών εξαμηνιαίων Οικονομικών Καταστάσεων

ΕΝΟΠΟΙΗΜΕΝΗ ΣΥΝΟΠΤΙΚΗ ΚΑΤΑΣΤΑΣΗ ΜΕΤΑΒΟΛΩΝ ΤΩΝ ΙΔΙΩΝ ΚΕΦΑΛΑΙΩΝ (01/01-30/06/2011)

Ποσά σε € '000	Σημ.	Αριθμός Μετοχών	Μετοχικό Κεφάλαιο	Υπέρ Το Άρτιο	Αποθ/κά Εύλογης Αξίας	Λοιπά Αποθ/κά	Κέρδη εις Νέον	Τό. Κεφάλαια Αποθιδ. στους Ιδιοκτήτες της Μητρικής	Μη ελεγχουσες συμμ/χές	Σύνολο Ιδ. Κεφαλαίων
Υπόλοιπο την 01/01/2011		770.328.185	415.977	3.648.803	(546.742)	62.315	(1.619.835)	1.960.518	322.981	2.283.499
Παραχώρηση δικαιωμάτων αγοράς μετοχών στο προσωπικό		-	-	593	-	-	-	593	-	593
Μεταβολή (αύξηση/μείωση) ποσοστού μη ελεγχουσών συμμετοχών σε θυγατρικές		-	-	-	-	-	(1.359)	(1.359)	(7.587)	(8.946)
Μερίσματα σε ιδιοκτήτες μη ελεγχουσών συμμ/χών θυγατρικών εταιρειών		-	-	-	-	-	-	-	(2.109)	(2.109)
Μείωση μετοχικού κεφαλαίου θυγατρικών εταιρειών με επιστροφή μετρητών σε ιδιοκτήτες μη ελεγχουσών συμμετοχών		-	-	-	-	-	-	-	(218)	(218)
Μείωση μη ελεγχουσών συμμετοχών από πώληση θυγατρικών		-	-	-	-	-	-	-	6.976	6.976
Συναλλαγές με ιδιοκτήτες		-	-	593	-	-	(1.359)	(766)	(2.938)	(3.704)
Αποτέλεσμα περιόδου		-	-	-	-	-	(108.800)	(108.800)	(13.935)	(122.735)
Λοιπά συνολικά έσοδα:										
Αντιστάθμιση ταμειακών ροών										
- κέρδη/(ζημιές) τρέχουσας περιόδου		-	-	-	(4.870)	-	-	(4.870)	(293)	(5.163)
- αναταξινόμηση στα αποτελέσματα		-	-	-	(328)	-	-	(328)	143	(185)
Διαθέσιμα προς πώληση χρηματοοικονομικά στοιχεία ενεργητικού										
- κέρδη/(ζημιές) τρέχουσας περιόδου		-	-	-	(69.200)	-	-	(69.200)	-	(69.200)
- αναταξινόμηση στα αποτελέσματα		-	-	-	(1.335)	-	-	(1.335)	1	(1.334)
Συναλλαγματικές διαφορές μετατροπής επιχειρηματικών δραστηριοτήτων εξωτερικού		-	-	-	-	760	-	760	23	783
Συναλλαγματικά κέρδη/(ζημιές) διάθεσης επιχειρηματικών δραστηριοτήτων εξωτερικού που αναταξινομήθηκαν στα κέρδη ή στις ζημιές της περιόδου		-	-	-	-	103	-	103	324	427
Μερίδιο στα λοιπά συνολικά έσοδα των επενδύσεων που ενοποιούνται με τη μέθοδο της καθαρής θέσης		-	-	-	-	(58)	-	(58)	-	(58)
Φόροι εισοδήματος σχετιζόμενοι με στοιχεία των λοιπών συνολικών εσόδων	25	-	-	-	394	-	-	394	(55)	339
Λοιπά συνολικά έσοδα περιόδου μετά από φόρους	25	-	-	-	(75.339)	805	-	(74.534)	143	(74.391)
Συγκεντρωτικά συνολικά έσοδα περιόδου μετά φόρων		-	-	-	(75.339)	805	(108.800)	(183.334)	(13.792)	(197.126)
Υπόλοιπο την 30/06/2011		770.328.185	415.977	3.649.396	(622.081)	63.120	(1.729.994)	1.776.418	306.251	2.082.669

Οι συνοδευτικές σημειώσεις αποτελούν αναπόσπαστο μέρος των ενδιάμεσων συνοπτικών τριμηνιαίων Οικονομικών Καταστάσεων

ΕΝΟΠΟΙΗΜΕΝΗ ΣΥΝΟΠΤΙΚΗ ΚΑΤΑΣΤΑΣΗ ΜΕΤΑΒΟΛΩΝ ΤΩΝ ΙΔΙΩΝ ΚΕΦΑΛΑΙΩΝ (01/01-30/06/2010)

Ποσά σε € '000	Σημ.	Αριθμός Μετοχών	Μετοχικό Κεφάλαιο	Υπέρ Το Άρτιο	Αποθ/κά Ευλόγητης Αξίας	Λοιπά Αποθ/κά	Κέρδη εις Νέον	Τό. Κεφάλαια Αποθιδ. στους Ιδιοκτήτες της Μητρικής	Μη ελεγχουσες συμμ/χές	Σύνολο Ιδ. Κεφαλαίων
Αναμορφωμένο υπόλοιπο την 01/01/2010		760.115.358	410.462	3.720.417	(486.273)	22.208	231.769	3.898.583	473.622	4.372.205
Κεφαλαιοποίηση αποθεματικού υπέρ το άρτιο		-	76.012	(76.012)	-	-	-	-	-	-
Μείωση μετοχικού κεφαλαίου με επιστροφή μετρητών στους μετόχους		-	(76.012)	-	-	-	-	(76.012)	-	(76.012)
Μεταφορά μεταξύ αποθ/κών και αποτελεσμάτων εις νέον		-	-	-	-	172	(172)	-	-	-
Έξοδα αύξησης μετοχικού κεφαλαίου		-	-	(836)	-	-	-	(836)	-	(836)
Παραχώρηση δικαιωμάτων αγοράς μετοχών στο προσωπικό		-	-	572	-	63	-	635	79	714
Αποθεματικό μετατρέψιμου ομολογιακού δανείου		-	-	-	-	2.519	-	2.519	-	2.519
Αναβαλλόμενος φόρος αποθεματικού μετατρέψιμου ομολογιακού δανείου		-	-	-	-	(554)	-	(554)	-	(554)
Μη ελεγχουσες συμμετοχές από την αρχική απόκτηση θυγατρικών		-	-	-	-	-	-	-	3.195	3.195
Μεταβολή (αύξηση/μείωση) ποσοστού μη ελεγχουσών συμμετοχών σε θυγατρικές		-	-	-	-	-	16.014	16.014	(14.823)	1.191
Μερίσματα σε ιδιοκτήτες μη ελεγχουσών συμμ/χών θυγατρικών εταιρειών		-	-	-	-	-	-	-	(514)	(514)
Μείωση μετοχικού κεφαλαίου θυγατρικών εταιρειών με επιστροφή μετρητών σε ιδιοκτήτες μη ελεγχουσών συμμετοχών		-	-	-	-	-	-	-	(4.940)	(4.940)
Συναλλαγές με ιδιοκτήτες		-	-	(76.276)	-	2.200	15.842	(58.234)	(17.003)	(75.237)
Αποτέλεσμα περιόδου		-	-	-	-	-	(1.387.038)	(1.387.038)	(57.089)	(1.444.127)
Λοιπά συνολικά έσοδα:										
Αντιστάθμιση ταμειακών ροών										
- κέρδη/(ζημιές) τρέχουσας περιόδου		-	-	-	18.969	-	-	18.969	1.242	20.211
- αναταξινόμηση στα αποτελέσματα		-	-	-	6.696	-	-	6.696	641	7.337
Διαθέσιμα προς πώληση χρηματοοικονομικά στοιχεία ενεργητικού										
- κέρδη/(ζημιές) τρέχουσας περιόδου		-	-	-	(95.341)	-	-	(95.341)	(7)	(95.348)
- αναταξινόμηση στα αποτελέσματα		-	-	-	(277)	-	-	(277)	-	(277)
Συναλλαγματικές διαφορές μετατροπής επιχειρηματικών δραστηριοτήτων εξωτερικού		-	-	-	-	21.457	-	21.457	(229)	21.228
Συναλλαγματικά κέρδη/(ζημιές) διάθεσης επιχειρηματικών δραστηριοτήτων εξωτερικού που αναγνωρίζονται στα κέρδη ή στις ζημιές της περιόδου		-	-	-	-	25.024	-	25.024	2.443	27.467
Μερίδιο στα λοιπά συνολικά έσοδα των επενδύσεων που ενοποιούνται με τη μέθοδο της καθαρής θέσης		-	-	-	-	720	-	720	24	744
Φόροι εισοδήματος σχετιζόμενοι με στοιχεία των λοιπών συνολικών εσόδων	25	-	-	-	(3.262)	-	-	(3.262)	(179)	(3.441)
Λοιπά συνολικά έσοδα περιόδου μετά από φόρους	25	-	-	-	(73.215)	47.201	-	(26.014)	3.935	(22.079)
Συγκεντρωτικά συνολικά έσοδα περιόδου μετά φόρων		-	-	-	(73.215)	47.201	(1.387.038)	(1.413.052)	(53.154)	(1.466.206)
Υπόλοιπο την 30/06/2010		760.115.358	410.462	3.644.141	(559.488)	71.609	(1.139.427)	2.427.297	403.465	2.830.762
Επίδραση από οριστικοποίηση καταμερισμού κόστους αγοράς θυγατρικών (Purchase Price Allocation) στα αποτελέσματα περιόδου		-	-	-	-	-	(208)	(208)	(167)	(375)
Αναμορφωμένο υπόλοιπο την 30/06/2010		760.115.358	410.462	3.644.141	(559.488)	71.609	(1.139.635)	2.427.089	403.298	2.830.387

Οι συνοδευτικές σημειώσεις αποτελούν αναπόσπαστο μέρος των ενδιάμεσων συνοπτικών τριμηνιαίων Οικονομικών Καταστάσεων

ΕΤΑΙΡΙΚΗ ΣΥΝΟΠΤΙΚΗ ΚΑΤΑΣΤΑΣΗ ΜΕΤΑΒΟΛΩΝ ΤΩΝ ΙΔΙΩΝ ΚΕΦΑΛΑΙΩΝ (01/01-30/06/2011)

Ποσά σε € '000	Σημ.	Αριθμός Μετοχών	Μετοχικό Κεφάλαιο	Υπέρ Το Άρτιο	Αποθ/κά Εύλογης Αξίας	Λοιπά Αποθ/κά	Κέρδη εις Νέον	Σύνολο Ιδ. Κεφαλαίων
Υπόλοιπο την 01/01/2011		770.328.185	415.977	3.648.803	(694.418)	55.725	(1.314.337)	2.111.750
Παραχώρηση δικαιωμάτων αγοράς μετοχών στο προσωπικό		-	-	593	-	-	-	593
Συναλλαγές με ιδιοκτήτες		-	-	593	-	-	-	593
Αποτέλεσμα περιόδου		-	-	-	-	-	961	961
Λοιπά συνολικά έσοδα:								
Επενδύσεις σε θυγατρικές και συγγενείς:								
- κέρδη/(ζημιές) τρέχουσας περιόδου		-	-	-	(17.277)	-	-	(17.277)
Διαθέσιμα προς πώληση χρηματοοικονομικά στοιχεία ενεργητικού :								
- κέρδη/(ζημιές) τρέχουσας περιόδου		-	-	-	(69.211)	-	-	(69.211)
- αναταξινόμηση στα αποτελέσματα		-	-	-	(1.337)	-	-	(1.337)
Λοιπά συνολικά έσοδα περιόδου μετά από φόρους	25	-	-	-	(87.825)	-	-	(87.825)
Συγκεντρωτικά συνολικά έσοδα περιόδου μετά φόρων		-	-	-	(87.825)	-	961	(86.864)
Υπόλοιπο την 30/06/2011		770.328.185	415.977	3.649.396	(782.243)	55.725	(1.313.376)	2.025.479

Οι συνοδευτικές σημειώσεις αποτελούν αναπόσπαστο μέρος των ενδιάμεσων συνοπτικών τριμηνιαίων Οικονομικών Καταστάσεων

ΕΤΑΙΡΙΚΗ ΣΥΝΟΠΤΙΚΗ ΚΑΤΑΣΤΑΣΗ ΜΕΤΑΒΟΛΩΝ ΤΩΝ ΙΔΙΩΝ ΚΕΦΑΛΑΙΩΝ (01/01-30/06/2010)

Ποσά σε € '000	Σημ.	Αριθμός Μετοχών	Μετοχικό Κεφάλαιο	Υπέρ Το Άρτιο	Αποθ/κά Εύλογης Αξίας	Λοιπά Αποθ/κά	Κέρδη εις Νέον	Σύνολο Ιδ. Κεφαλαίων
Υπόλοιπο την 01/01/2010		760.115.358	410.462	3.720.417	(1.046.140)	53.234	323.421	3.461.394
Κεφαλαιοποίηση αποθεματικού υπέρ το άρτιο		-	76.012	(76.012)	-	-	-	-
Μείωση μετοχικού κεφαλαίου με επιστροφή μετρητών στους μετόχους		-	(76.012)	-	-	-	-	(76.012)
Αποθεματικό μετατρέψιμου ομολογιακού δανείου		-	-	-	-	2.519	-	2.519
Αναβαλλόμενος φόρος αποθεματικού μετατρέψιμου ομολογιακού δανείου		-	-	-	-	(554)	-	(554)
Μεταφορά μεταξύ αποθ/κών και αποτελεσμάτων εις νέον		-	-	-	-	172	(172)	-
Έξοδα αύξησης μετοχικού κεφαλαίου		-	-	(836)	-	-	-	(836)
Παραχώρηση δικαιωμάτων αγοράς μετοχών στο προσωπικό		-	-	572	-	-	-	572
Συναλλαγές με ιδιοκτήτες		-	-	(76.276)	-	2.137	(172)	(74.311)
Αποτέλεσμα περιόδου		-	-	-	-	-	(1.168.003)	(1.168.003)
Λοιπά συνολικά έσοδα:								
Επενδύσεις σε θυγατρικές και συγγενείς:								
- κέρδη/(ζημιές) τρέχουσας περιόδου		-	-	-	(701.066)	-	-	(701.066)
- αναταξινόμηση στα αποτελέσματα		-	-	-	1.075.312	-	-	1.075.312
Διαθέσιμα προς πώληση χρηματοοικονομικά στοιχεία ενεργητικού :								
- κέρδη/(ζημιές) τρέχουσας περιόδου		-	-	-	(95.318)	-	-	(95.318)
- αναταξινόμηση στα αποτελέσματα		-	-	-	(277)	-	-	(277)
Φόροι εισοδήματος σχετιζόμενοι με στοιχεία των λοιπών συνολικών εσόδων	25	-	-	-	(34.869)	-	-	(34.869)
Λοιπά συνολικά έσοδα περιόδου μετά από φόρους	25	-	-	-	243.782	-	-	243.782
Συγκεντρωτικά συνολικά έσοδα περιόδου μετά φόρων		-	-	-	243.782	-	(1.168.003)	(924.221)
Υπόλοιπο την 30/06/2010		760.115.358	410.462	3.644.141	(802.358)	55.371	(844.754)	2.462.862

Οι συνοδευτικές σημειώσεις αποτελούν αναπόσπαστο μέρος των ενδιάμεσων συνοπτικών τριμηνιαίων Οικονομικών Καταστάσεων

ΣΥΝΟΠΤΙΚΗ ΚΑΤΑΣΤΑΣΗ ΤΩΝ ΤΑΜΕΙΑΚΩΝ ΡΟΩΝ (01/01-30/06/2011)

Ποσά σε € '000

Σημ.	Ο ΟΜΙΛΟΣ		Η ΕΤΑΙΡΕΙΑ	
	30/06/2011	30/06/2010	30/06/2011	30/06/2010
Ταμειακές ροές από λειτουργικές δραστηριότητες				
Κέρδη/(Ζημιές) περιόδου προ φόρων από συνεχιζόμενες δραστηριότητες	(118.230)	(1.208.697)	961	(1.145.307)
Προσαρμογές στα κέρδη	88.732	1.172.571	11.359	1.147.275
Ταμ. Ροές από λειτ/κές δραστ/τες πριν τις μεταβολές του κεφ. κίνησης	(29.498)	(36.126)	12.320	1.968
Μεταβολές κεφαλαίου κίνησης				
(Αύξηση) / μείωση αποθεμάτων	(2.592)	(11.969)	-	-
(Αύξηση) / μείωση απαιτήσεων	(55.842)	(49.296)	(7.542)	(9.681)
Αύξηση / (μείωση) υποχρεώσεων	17.531	46.096	1.042	(4.051)
Αύξηση / (μείωση) εμπορικού χαρτοφυλακίου	-	-	7.408	8.388
	(40.903)	(15.169)	908	(5.344)
Ταμειακές ροές από λειτουργικές δραστηριότητες	(70.401)	(51.295)	13.228	(3.376)
Καταβληθέντες τόκοι	(60.847)	(57.612)	(11.261)	(8.939)
Καταβληθείς φόρος εισοδήματος	(10.895)	(13.495)	(618)	(4.425)
Καθαρές ταμειακές ροές από λειτουργικές δραστηριότητες από συνεχιζόμενες δραστηριότητες	(142.143)	(122.402)	1.349	(16.740)
Καθαρές ταμειακές ροές από λειτουργικές δραστηριότητες από διακοπείσες δραστηριότητες	(385)	29.275	-	-
Καθαρές ταμειακές ροές από λειτουργικές δραστηριότητες	(142.528)	(93.127)	1.349	(16.740)
Ταμειακές ροές από επενδυτικές δραστηριότητες				
Αγορές ενσώματων παγίων	(19.834)	(114.528)	(15)	(86)
Αγορές ασώματων παγίων	(2.817)	(3.234)	(2)	(2)
Αγορές επενδύσεων σε ακίνητα	(2.052)	(1.639)	-	-
Πωλήσεις ενσώματων και άυλων παγίων	27.846	84.495	-	9
Μερίσματα εισπραχθέντα	15.637	6.525	-	-
Επενδύσεις εμπορικού χαρτ/κίου και χρημ/κών στοιχείων ενεργητικού σε εύλογη αξία μέσω αποτελεσμάτων	8.288	10.752	-	-
Διακανονισμός παραγώνων χρηματοοικονομικών στοιχείων	683	-	-	-
Επενδύσεις σε θυγατρικές και συγγενείς	7.442	16.159	(28.723)	(103.863)
Επενδύσεις σε χρημ/κά στοιχεία επενδυτικού χαρτοφυλακίου	(103.036)	(1.780)	(104.619)	(1.780)
Τόκοι που εισπράχθηκαν	15.796	9.455	9.138	6.126
Δάνεια χορηγηθέντα σε συνδεδεμένα μέρη	-	(5.500)	-	-
Εισπράξεις από χορηγηθέντα δάνεια σε συνδεδεμένα μέρη	-	5.500	-	-
Εισπράξεις επιχορηγήσεων	5.985	2.119	-	-
Καθαρές ταμειακές ροές από επενδυτικές δραστηριότητες από συνεχιζόμενες δραστηριότητες	(46.062)	8.324	(124.221)	(99.596)
Καθαρές ταμειακές ροές από επενδυτικές δραστηριότητες από διακοπείσες δραστηριότητες	8.675	(11.226)	-	-
Καθαρές ταμειακές ροές από επενδυτικές δραστηριότητες	(37.387)	(2.902)	(124.221)	(99.596)
Ταμειακές ροές από χρηματοδοτικές δραστηριότητες				
Έκδοση κοινών μετοχών θυγατρικής	3.266	2.764	-	-
Έξοδα αύξησης μετοχικού κεφαλαίου	-	(836)	-	(836)
Δάνεια αναληφθέντα	146.905	483.934	-	251.490
Δάνεια πληρωθέντα	(167.394)	(275.652)	-	(50.000)
Εισροές/(εκροές) από μεταβολές ποσοστών σε υφιστάμενες θυγατρικές	(12.212)	(1.557)	(11.768)	(1.108)
Πληρωμές για μείωση μετοχικού κεφαλαίου σε ιδιοκτήτες της μητρικής	(1)	(38)	(1)	(38)
Μερίσματα πληρωθέντα σε ιδιοκτήτες της μητρικής	(29)	(17)	(29)	(17)
Πληρωμές για μείωση μετοχικού κεφαλαίου σε μη ελέγχουσες συμμετοχές θυγατρικών	(218)	(303)	-	-
Μερίσματα πληρωθέντα σε μη ελέγχουσες συμμετοχές	(833)	(2.137)	-	-
Εξοφλήσεις υποχρεώσεων από χρηματοδοτικές μισθώσεις	(819)	(908)	-	-
Καθαρές Ταμειακές ροές από χρηματοδοτικές δραστηριότητες από συνεχιζόμενες δραστηριότητες	(31.335)	205.250	(11.798)	199.491
Καθαρές Ταμειακές ροές από χρηματοδοτικές δραστηριότητες από διακοπείσες δραστηριότητες	(2.101)	(25.515)	-	-
Καθαρές Ταμειακές ροές από χρηματοδοτικές δραστηριότητες	(33.436)	179.735	(11.798)	199.491
Καθαρή (μείωση)/ αύξηση στα ταμειακά διαθέσιμα και ισοδύναμα	(213.351)	83.706	(134.670)	83.155
Ταμειακά διαθέσιμα και ισοδύναμα στην αρχή της περιόδου	832.466	701.640	564.590	486.172
Συναλλαγματικές διαφορές στα ταμειακά διαθέσιμα και ισοδύναμα από συνεχιζόμενες δραστηριότητες	(864)	5.054	(50)	1.079
Συναλλαγματικές διαφορές στα ταμειακά διαθέσιμα και ισοδύναμα από διακοπείσες δραστηριότητες	(33)	(307)	-	-
Ταμειακά διαθέσιμα και ταμειακά ισοδύναμα στο τέλος της περιόδου	618.218	790.093	429.870	570.406

Οι συνοδευτικές σημειώσεις αποτελούν αναπόσπαστο μέρος των ενδιάμεσων συνοπτικών τριμηνιαίων Οικονομικών Καταστάσεων

Οι προσαρμογές στα κέρδη αναλύονται ως ακολούθως:

Ποσά σε € '000	Ο ΟΜΙΛΟΣ		Η ΕΤΑΙΡΕΙΑ	
	30/06/2011	30/06/2010	30/06/2011	30/06/2010
Προσαρμογές για:				
Απόσβεση ενσώματων/άυλων περιουσιακών στοιχείων	59.882	57.844	350	354
Μεταβολές στις υποχρεώσεις λόγω συνταξιοδότησης του προσωπικού	2.263	2.907	15	14
Προβλέψεις	6.202	28.716	-	-
Απομείωση στοιχείων ενεργητικού	-	923.363	-	1.133.110
(Κέρδη)/ζημιές εύλογης αξίας επενδύσεων σε ακίνητα	(453)	109.208	-	-
Μη πραγματοποιηθέντα κέρδη/(ζημιές) από συναλλαγματικές διαφορές	(5.521)	(1.496)	49	(1.076)
(Κέρδη)/ζημιές από την πώληση ενσώματων & άυλων παγίων	(15.391)	(1.010)	-	-
(Κέρδη)/ζημιές εύλογης αξίας άλλων χρημ/κών στοιχείων μέσω αποτελεσμάτων και εμπορικού χαρτοφυλακίου	5.283	9.304	4.990	8.285
Μερίδιο καθαρών (κερδών) / ζημιών από συγγενείς που ενοποιούνται με τη μέθοδο της καθαρής θέσης	2.890	3.068	-	-
(Κέρδη)/ζημιές από πώληση χρημ/κών στοιχείων επενδυτικού χαρτοφυλακίου	(2.335)	(408)	(2.351)	(408)
(Κέρδη)/ζημιές από πώληση χρημ/κών στοιχείων σε εύλογη αξία μέσω αποτελεσμάτων και εμπορικού χαρτοφυλακίου	(913)	(611)	1	(377)
(Κέρδη)/ζημιές από πώληση μεριδίου θυγατρικών/συγγενών	83	-	-	-
(Κέρδη)/ζημιές εύλογης αξίας συμμετοχών	-	-	676	-
Πιστωτικοί τόκοι και συναφή έσοδα	(11.929)	(9.849)	(9.365)	(6.503)
Χρεωστικοί τόκοι και συναφή έξοδα	65.817	56.288	16.201	13.505
Παροχές στο προσωπικό σε συμμετοχικούς τίτλους	593	714	593	572
(Κέρδη)/ζημιές εύλογης αξίας αντιστ/νων ΔΠΠ χρημ/κών στοιχείων	192	(201)	192	(201)
Έσοδα από μερίσματα	(15.637)	(6.525)	-	-
Αποσβέσεις επιχορηγήσεων	(561)	(600)	-	-
Έσοδα από χρησιμοποίηση προβλέψεις προηγούμενων. χρήσεων	(1.748)	(1.926)	-	-
Μη ταμειακά έξοδα	15	3.785	8	-
Σύνολο	88.732	1.172.571	11.359	1.147.275

Η συμφωνία των ταμειακών διαθεσίμων & ταμειακών ισοδύναμων της Κατάστασης των Ταμειακών Ροών με τα αντίστοιχα κονδύλια της Κατάστασης Οικονομικής Θέσης έχει ως εξής:

	31/12/2010	30/06/2010	30/06/2011
Ταμειακά διαθέσιμα και ταμειακά ισοδύναμα Κατάστασης Οικονομικής Θέσης	772.725	728.157	618.218
Ταμειακά διαθέσιμα και ταμειακά ισοδύναμα ομάδων διάθεσης κατεχόμενων προς πώληση	59.741	61.936	-
Σύνολο ταμειακών διαθεσίμων και ταμειακών ισοδυνάμων στην Κατάσταση Ταμειακών Ροών	832.466	790.093	618.218

**II. ΣΗΜΕΙΩΣΕΙΣ ΕΠΙ ΤΩΝ ΕΝΔΙΑΜΕΣΩΝ ΕΞΑΜΗΝΙΑΩΝ ΣΥΝΟΠΤΙΚΩΝ
ΟΙΚΟΝΟΜΙΚΩΝ ΚΑΤΑΣΤΑΣΕΩΝ****1. ΓΕΝΙΚΕΣ ΠΛΗΡΟΦΟΡΙΕΣ ΓΙΑ ΤΟΝ ΟΜΙΛΟ**

Οι ενοποιημένες Οικονομικές Καταστάσεις του Ομίλου έχουν συνταχθεί σύμφωνα με τα Διεθνή Πρότυπα Χρηματοοικονομικής Αναφοράς, όπως αυτά έχουν εκδοθεί από την Επιτροπή Διεθνών Λογιστικών Προτύπων και έχουν υιοθετηθεί από την Ευρωπαϊκή Ένωση.

Η Εταιρεία «MARFIN INVESTMENT GROUP ΑΝΩΝΥΜΟΣ ΕΤΑΙΡΕΙΑ ΣΥΜΜΕΤΟΧΩΝ» με διακριτικό τίτλο MARFIN INVESTMENT GROUP (MIG), εδρεύει στην Ελλάδα στον δήμο Αμαρουσίου Αττικής. Η διάρκεια της Εταιρείας είναι 100 χρόνια από τη σύστασή της και μπορεί να παραταθεί με απόφαση της Γενικής Συνέλευσης.

Η MIG λειτουργεί ως ανώνυμη εταιρεία συμμετοχών σύμφωνα με την ελληνική νομοθεσία και ειδικότερα τις διατάξεις του Κ.Ν. 2190/1920 περί ανωνύμων εταιρειών, ως αυτός ισχύει. Οι Οικονομικές Καταστάσεις αναρτώνται στην ιστοσελίδα www.marfininvestmentgroup.com. Οι μετοχές της Εταιρείας είναι εισηγμένες στο Χρηματιστήριο Αθηνών. Η μετοχή της Εταιρείας συμμετέχει στον Γενικό Δείκτη του Χ.Α. (Bloomberg Ticker: MIG GA, Reuters ticker: MIGr.AT, σύμβολο ΟΑΣΗΣ: ΜΙΓ).

Βασικό αντικείμενο δραστηριότητας του Ομίλου είναι η επικέντρωση σε εξαγορές εταιρειών, μετοχικές συμμετοχές και επενδύσεις στην Ελλάδα, στην Κύπρο και στην ευρύτερη περιοχή της Νοτιοανατολικής Ευρώπης. Μετά την αποεπένδυση των τραπεζικών και χρηματοδοτικών συμμετοχών το 2007 και μια σειρά εξαγορών και συγχωνεύσεων εταιρειών, η δραστηριότητα του Ομίλου επικεντρώνεται σε 6 λειτουργικούς τομείς:

- Τρόφιμα και Γαλακτοκομικά,
- Μεταφορές,
- Πληροφορική και Τηλεπικοινωνίες,
- Χρηματοοικονομικές Υπηρεσίες,
- Υπηρεσίες Υγείας, και
- Εταιρείες Ιδιωτικών Κεφαλαίων.

Κατά την 30^η Ιουνίου 2011 το σύνολο του προσωπικού του Ομίλου ήταν 16.337 άτομα (εκ των οποίων τα 3 αντιστοιχούσαν στις διακοπείσες δραστηριότητες), ενώ την 30^η Ιουνίου 2010 ήταν 23.984 άτομα (εκ των οποίων τα 6.717 αντιστοιχούσαν στις διακοπείσες δραστηριότητες). Κατά την 30^η Ιουνίου 2011 και 2010 ο αριθμός προσωπικού της Εταιρείας ήταν 31 και 34 εργαζόμενοι αντίστοιχα.

Οι εταιρείες της MARFIN INVESTMENT GROUP ΑΝΩΝΥΜΟΣ ΕΤΑΙΡΕΙΑ ΣΥΜΜΕΤΟΧΩΝ που περιλαμβάνονται στις ενοποιημένες Οικονομικές Καταστάσεις, καθώς και οι ανέλεγκτες φορολογικά χρήσεις τους παρουσιάζονται αναλυτικά στη σημείωση 2 των ενδιάμεσων συνοπτικών Οικονομικών Καταστάσεων.

2. ΔΟΜΗ ΚΑΙ ΔΡΑΣΤΗΡΙΟΤΗΤΕΣ ΤΩΝ ΕΤΑΙΡΕΙΩΝ ΤΟΥ ΟΜΙΛΟΥ

Η δομή του Ομίλου την 30/06/2011 έχει ως εξής:

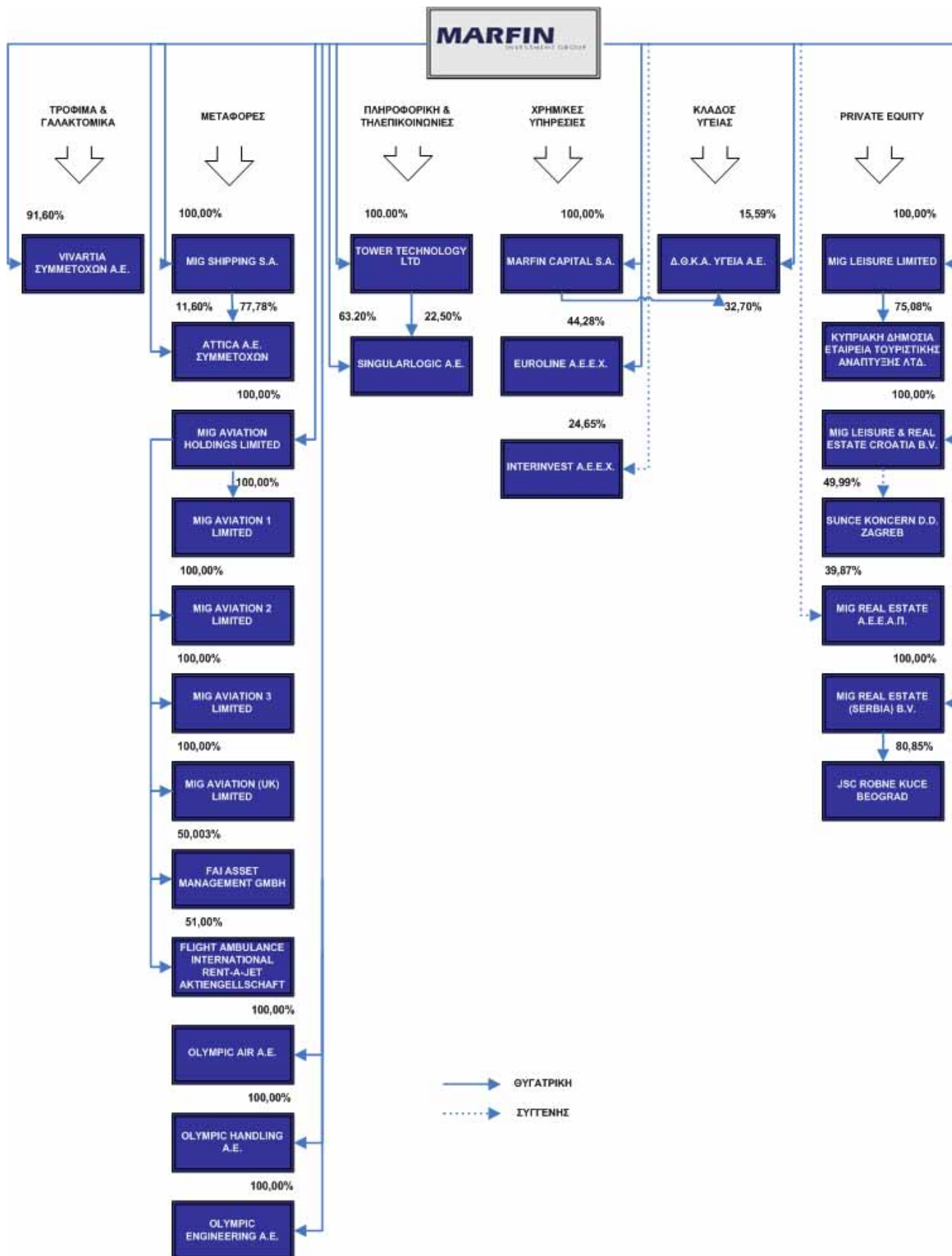

→ ΘΥΓΑΤΡΙΚΗ
 → ΣΥΓΓΕΝΗΣ

2.1 Πίνακας ενοποιούμενων εταιρειών κατά την 30/06/2011

Ο παρακάτω πίνακας παρουσιάζει τις ενοποιούμενες εταιρίες της MIG κατά την 30/06/2011, τις έδρες τους, τις άμεσες και έμμεσες συμμετοχές της Εταιρείας επί των μετοχικών τους κεφαλαίων, τη μέθοδο ενοποίησης, καθώς και τις ανέλεγκτες χρήσεις.

Επωνυμία Εταιρίας	Έδρα	% Άμεσης Συμ/χής	% Έμμεσης Συμ/χής	% Συν/κής Συμ/χής	Μέθοδος Ενοποίησης	Ανέλεγκτες Φορ/κές Χρήσεις
MARFIN INVESTMENT GROUP A.E. ΣΥΜΜΕΤΟΧΩΝ	Ελλάδα					2010
Θυγατρικές της MIG						
MARFIN CAPITAL S.A.	BVI	100,00%	-	100,00%	Ολική Ενοποίηση	- ⁽¹⁾
EUROLINE A.E.E.X.	Ελλάδα	44,28%	-	44,28%	Ολική Ενοποίηση	2005-2010
VIVARTIA ΣΥΜΜΕΤΟΧΩΝ A.E.	Ελλάδα	91,60%	-	91,60%	Ολική Ενοποίηση	2009-2010
MIG LEISURE LTD	Κύπρος	100,00%	-	100,00%	Ολική Ενοποίηση	-
MIG SHIPPING S.A.	BVI	100,00%	-	100,00%	Ολική Ενοποίηση	- ⁽¹⁾
MIG REAL ESTATE (SERBIA) B.V.	Ολλανδία	100,00%	-	100,00%	Ολική Ενοποίηση	-
MIG LEISURE & REAL ESTATE CROATIA B.V.	Ολλανδία	100,00%	-	100,00%	Ολική Ενοποίηση	-
SINGULARLOGIC A.E.	Ελλάδα	63,20%	22,50%	85,70%	Ολική Ενοποίηση	2009-2010
OLYMPIC AIR ET. AEP/ΚΩΝ ΜΕΤΑΦ. A.E.	Ελλάδα	100,00%	-	100,00%	Ολική Ενοποίηση	2006-2010
OLYMPIC HANDLING ET. ΕΠ. ΕΞΥΠ. AEP/ΦΩΝ A.E.	Ελλάδα	100,00%	-	100,00%	Ολική Ενοποίηση	2009-2010
OLYMPIC ENGINEERING AN.ET.ΣΥΝΤΗΡ. & ΕΠΙΣΚ. AEP	Ελλάδα	100,00%	-	100,00%	Ολική Ενοποίηση	2009-2010
MIG AVIATION HOLDINGS LTD	Κύπρος	100,00%	-	100,00%	Ολική Ενοποίηση	-
TOWER TECHNOLOGY LTD	Κύπρος	100,00%	-	100,00%	Ολική Ενοποίηση	-
Θυγατρική της MIG LEISURE LTD						
ΚΥΠΡΙΑΚΗ ΔΗΜΟΣΙΑ ΕΤΑΙΡΕΙΑ ΤΟΥΡΙΣΤΙΚΗΣ ΑΝΑΠΤΥΞΕΩΣ ΛΤΔ	Κύπρος	-	75,08%	75,08%	Ολική Ενοποίηση	-
Θυγατρική της MIG SHIPPING S.A.						
ΑΤΤΙΚΑ ΣΥΜΜΕΤΟΧΩΝ A.E.	Ελλάδα	11,60%	77,78%	89,38%	Ολική Ενοποίηση	2008-2010
Θυγατρική της MARFIN CAPITAL S.A.						
Δ.Θ.Κ.Α. ΥΓΕΙΑ A.E.	Ελλάδα	15,59%	32,70%	48,29%	Ολική Ενοποίηση	2009-2010
Θυγατρική της MIG REAL ESTATE (SERBIA) B.V.						
JSC ROBNE KUCE BEOGRAD (RKB)	Σερβία	-	80,85%	80,85%	Ολική Ενοποίηση	-
Θυγατρικές της MIG AVIATION HOLDINGS LTD						
MIG AVIATION 1 LTD	Κύπρος	-	100,00%	100,00%	Ολική Ενοποίηση	-
MIG AVIATION 2 LTD	Κύπρος	-	100,00%	100,00%	Ολική Ενοποίηση	-
MIG AVIATION 3 LTD	Κύπρος	-	100,00%	100,00%	Ολική Ενοποίηση	-
MIG AVIATION (UK) LTD	Αγγλία	-	100,00%	100,00%	Ολική Ενοποίηση	-
FAI RENT - A - JET AKTIENGESELLSCHAFT	Γερμανία	-	51,00%	51,00%	Ολική Ενοποίηση	-
FAI ASSET MANAGEMENT GMBH	Γερμανία	-	50,003%	50,003%	Ολική Ενοποίηση	-
Θυγατρική της FAI RENT - A - JET AKTIENGESELLSCHAFT						
FAI TECHNIK GMBH	Γερμανία	-	51,00%	51,00%	Ολική Ενοποίηση	-
Συγγενείς της MIG						
INTERINVEST A.E.E.X.	Ελλάδα	24,65%	-	24,65%	Καθαρή Θέση	2009-2010
MIG REAL ESTATE A.E.E.A.Π	Ελλάδα	39,87%	-	39,87%	Καθαρή Θέση	2008-2010
Συγγενής της MIG LEISURE & REAL ESTATE CROATIA B.V.						
SUNCE KONCERN D.D.	Κροατία	-	49,99996%	49,99996%	Καθαρή Θέση	-
Θυγατρική της MIG REAL ESTATE A.E.E.X.						
EGNATIA PROPERTIES S.A.	Ρουμανία	-	39,85%	39,85%	Καθαρή Θέση	-
ΟΜΙΛΟΣ VIVARTIA						
Θυγατρικές της VIVARTIA ΣΥΜΜΕΤΟΧΩΝ A.E.						
ΔΕΛΤΑ Α.Β.Ε.Ε. ΤΡΟΦΙΜΩΝ (πρώην ΔΕΣΜΟΣ ΑΝΑΠΤΥΞΙΑΚΗ Α.Ε.)	Ελλάδα	-	91,60%	91,60%	Ολική Ενοποίηση	2010
GOODY'S A.E. ΥΠΗΡΕΣΙΕΣ ΕΣΤΙΑΣΗΣ (πρώην INVESTAL ΕΣΤΙΑΤΟΡΙΑ Α.Ε.)	Ελλάδα	-	91,60%	91,60%	Ολική Ενοποίηση	2010
ΜΠΑΡΜΠΙΑ ΣΤΑΘΗΣ Α.Β.Ε.Ε. (πρώην ΚΑΦΕ ΑΛΚΥΟΝΗ Α.Ε.)	Ελλάδα	-	91,60%	91,60%	Ολική Ενοποίηση	2010
VIVARTIA LUXEMBURG S.A.	Λουξεμβούργο	-	91,60%	91,60%	Ολική Ενοποίηση	-
Θυγατρικές της ΔΕΛΤΑ Α.Β.Ε.Ε. ΤΡΟΦΙΜΩΝ						
ΕΥΡΩΤΡΟΦΕΣ ΕΛΛΑΣ ΑΕΒΕ	Ελλάδα	-	91,60%	91,60%	Ολική Ενοποίηση	2006-2010
ΒΙΓΛΑ Α.Ε.Β.Ε.	Ελλάδα	-	91,60%	91,60%	Ολική Ενοποίηση	2007-2010
VIVARTIA (CYPRUS) LTD	Κύπρος	-	91,60%	91,60%	Ολική Ενοποίηση	-
UNITED MILK HOLDINGS LTD	Κύπρος	-	91,60%	91,60%	Ολική Ενοποίηση	-

Επωνυμία Εταιρίας	Έδρα	% Άμεσης Συμ/χής	% Έμμεσης Συμ/χής	% Συν/κής Συμ/χής	Μέθοδος Ενοποίησης	Ανέλεγκτες Φορ/κές Χρήσεις
UNITED MILK COMPANY AD	Βουλγαρία	-	91,55%	91,55%	Ολική Ενοποίηση	-
Θυγατρική της VIVARTIA (CYPRUS) LTD						
CHRISTIES FARMS LTD	Κύπρος	-	91,60%	91,60%	Ολική Ενοποίηση	-
Θυγατρικές της GOODY'S A.E.						
BALKAN RESTAURANTS S.A.	Βουλγαρία	-	91,60%	91,60%	Ολική Ενοποίηση	-
HELLENIC CATERING A.E.	Ελλάδα	-	90,03%	90,03%	Ολική Ενοποίηση	2009-2010
HELLENIC FOOD INVESTMENTS A.E.	Ελλάδα	-	48,48%	48,48%	Ολική Ενοποίηση	2010
ΑΘΗΝΑΪΚΑ ΚΑΦΕΖΑΧΑΡΟΠΛΑΣΤΕΙΑ Α.Ε.Β.Ε.	Ελλάδα	-	74,11%	74,11%	Ολική Ενοποίηση	2010
ΕΣΤΙΑΤΟΡΙΑ ΕΡΜΟΥ Α.Ε.	Ελλάδα	-	50,38%	50,38%	Ολική Ενοποίηση	2010
ΕΣΤΙΑΤΟΡΙΑ ΕΥΚΑΡΠΙΑΣ Α.Ε.	Ελλάδα	-	46,72%	46,72%	Ολική Ενοποίηση	2010
ΕΣΤΙΑΤΟΡΙΑ ΖΑΧΑΡΟΠΛΑΣΤΕΙΑ ΑΝΑΤΟΛΙΚΗΣ ΚΡΗΤΗΣ Α.Ε.	Ελλάδα	-	54,96%	54,96%	Ολική Ενοποίηση	2010
ΕΣΤΙΑΤΟΡΙΑ ΖΑΧΑΡΟΠΛΑΣΤΕΙΑ ΕΜΠΟΡ. ΕΠΙΧΕΙΡ. ΤΕΜΠΩΝ Α.Ε.	Ελλάδα	-	52,30%	52,30%	Ολική Ενοποίηση	2010
ΕΣΤΙΑΤΟΡΙΑ ΖΑΧΑΡΟΠΛΑΣΤΕΙΑ ΜΕΓΑΡΩΝ Α.Ε.	Ελλάδα	-	49,56%	49,56%	Ολική Ενοποίηση	2010
ΕΣΤΙΑΤΟΡΙΑ ΖΑΧΑΡΟΠΛΑΣΤΕΙΑ ΣΕΡΡΩΝ Α.Ε.	Ελλάδα	-	45,85%	45,85%	Ολική Ενοποίηση	2010
ΕΣΤΙΑΤΟΡΙΑ ΚΑΒΑΛΑΣ Α.Ε.	Ελλάδα	-	46,72%	46,72%	Ολική Ενοποίηση	2007-2010
ΕΣΤΙΑΤΟΡΙΑ ΜΑΛΙΑΚΟΥ Α.Ε.	Ελλάδα	-	46,72%	46,72%	Ολική Ενοποίηση	2010
ΕΣΤΙΑΤΟΡΙΑ ΝΕΡΑΤΖΙΩΤΙΣΣΑΣ Α.Ε.	Ελλάδα	-	45,82%	45,82%	Ολική Ενοποίηση	2010
ΕΣΤΙΑΤΟΡΙΑ ΠΑΝΟΡΑΜΑΤΟΣ Α.Ε.	Ελλάδα	-	46,72%	46,72%	Ολική Ενοποίηση	2007-2010
ΕΣΤΙΑΤΟΡΙΑ ΧΑΡΙΛΑΟΥ Α.Ε.	Ελλάδα	-	46,72%	46,72%	Ολική Ενοποίηση	2010
ΕΣΤΙΑΤΟΡΙΑ ΖΑΧΑΡΟΠΛΑΣΤΕΙΑ ΓΕΥΣΗΠΛΟΪΑ Α.Ε.	Ελλάδα	-	46,72%	46,72%	Ολική Ενοποίηση	2010
ΚΑΦΕΖΑΧΑΡΟΠΛΑΣΤΕΙΑ ΒΕΡΟΙΑΣ Α.Ε.	Ελλάδα	-	88,07%	88,07%	Ολική Ενοποίηση	2010
ΚΑΦΕΖΑΧΑΡΟΠΛΑΣΤΕΙΑ ΠΑΡΑΛΙΑΣ Α.Ε.	Ελλάδα	-	75,73%	75,73%	Ολική Ενοποίηση	2010
ΝΑΥΠΛΙΟΣ Α.Ε.	Ελλάδα	-	69,64%	69,64%	Ολική Ενοποίηση	2010
ΣΤΑΥΡΟΣ ΝΕΝΔΟΣ Α.Ε.	Ελλάδα	-	28,81%	28,81%	Ολική Ενοποίηση	2010
HELLENIC FOOD SERVICE ΠΑΤΡΩΝ Α.Ε.	Ελλάδα	-	71,77%	71,77%	Ολική Ενοποίηση	2007-2010
ΙΒΙΣΚΟΣ Α.Ε.	Ελλάδα	-	45,81%	45,81%	Ολική Ενοποίηση	2010
ΚΑΦΕΖΑΧΑΡΟΠΛΑΣΤΕΙΑ ΜΑΡΙΝΑΣ ΖΕΑΣ Α.Ε.	Ελλάδα	-	56,28%	56,28%	Ολική Ενοποίηση	2010
ΑΡΜΑ ΕΠΕΝΔΥΤΙΚΗ Α.Ε.	Ελλάδα	-	47,17%	47,17%	Ολική Ενοποίηση	2010
EVEREST Α.Ε. ΣΥΜΜΕΤΟΧΩΝ & ΕΠΕΝΔΥΣΕΩΝ	Ελλάδα	-	91,60%	91,60%	Ολική Ενοποίηση	2007-2010
ΕΣΤΙΑΣΕΙΣ ΑΙΓΑΙΟΥ Α.Ε.	Ελλάδα	-	91,60%	91,60%	Ολική Ενοποίηση	2010
ΚΑΦΕΣΤΙΑΤΟΡΙΑ ΕΜΠΟΡΙΚΩΝ ΚΕΝΤΡΩΝ Α.Ε.	Ελλάδα	-	45,80%	45,80%	Ολική Ενοποίηση	2009-2010
ΕΣΤΙΑΤΟΡΙΑ ΖΑΧΑΡ/ΣΤΕΙΑ ΕΜΠΟΡ.ΕΠΙΧ.ΑΙΓΑΙΟΥ Α.Ε.	Ελλάδα	-	45,89%	45,89%	Ολική Ενοποίηση	2010
ALBANIAN RESTAURANTS Sh.P.K.	Αλβανία	-	46,72%	46,72%	Ολική Ενοποίηση	-
W ΕΠΙΧΕΙΡΗΣΕΙΣ ΕΣΤΙΑΣΕΩΣ Α.Ε.	Ελλάδα	-	63,84%	63,84%	Ολική Ενοποίηση	2010
ΕΖΕΕ ΑΛΜΥΡΟΥ ΒΟΛΟΥ Α.Ε.	Ελλάδα	-	30,53%	30,53%	Ολική Ενοποίηση	N.E. (4)
ΕΣΤΙΑΤΟΡΙΑ ΚΑΦΕΖΑΧΑΡΟΠΛΑΣΤΕΙΑ ΓΛΥΦΑΔΑΣ Α.Ε.	Ελλάδα	-	39,98%	39,98%	Ολική Ενοποίηση	2010
Θυγατρικές της HELLENIC FOOD INVESTMENTS A.E.						
ΕΣΤΙΑΤΟΡΙΑ ΚΑΦΕΖΑΧΑΡΟΠΛΑΣΤΕΙΑ ΓΛΥΦΑΔΑΣ Α.Ε.	Ελλάδα	-	16,93%	16,93%	Ολική Ενοποίηση	2010
ΕΣΤΙΑΤΟΡΙΑ ΖΑΧΑΡΟΠΛΑΣΤΕΙΑ HOLLYWOOD Α.Ε.	Ελλάδα	-	47,43%	47,43%	Ολική Ενοποίηση	2010
ΕΣΤΙΑΤΟΡΙΑ ΖΑΧΑΡΟΠΛΑΣΤΕΙΑ ΖΕΥΞΗ Α.Ε.	Ελλάδα	-	47,01%	47,01%	Ολική Ενοποίηση	2010
ΕΣΤΙΑΤΟΡΙΑ ΣΥΓΓΡΟΥ Α.Ε.	Ελλάδα	-	42,42%	42,42%	Ολική Ενοποίηση	2010
ΕΣΤΙΑΤΟΡΙΑ ΠΑΓΚΡΑΤΙΟΥ ΤΕΧΝ. ΚΑΙ ΕΠΙΣ. Α.Ε.	Ελλάδα	-	48,48%	48,48%	Ολική Ενοποίηση	2010
ΕΣΤΙΑΤΟΡΙΑ ΠΑΤΡΩΝ Α.Ε.	Ελλάδα	-	36,36%	36,36%	Ολική Ενοποίηση	2010
ΕΖΕΕ ΚΟΡΙΝΘΟΥ Α.Ε.	Ελλάδα	-	33,93%	33,93%	Ολική Ενοποίηση	N.E. (4)
ΚΑΦΕΣΤΙΑΤΟΡΙΑ ΜΕΤΡΟ ΒΟΥΛΙΑΓΜΕΝΗΣ Α.Ε.	Ελλάδα	-	24,25%	24,25%	Ολική Ενοποίηση	N.E. (4)
Θυγατρικές της ΜΠΑΡΜΠΑ ΣΤΑΘΗΣ Α.Β.Ε.Ε.						
GREENFOOD Α.Ε.	Ελλάδα	-	72,34%	72,34%	Ολική Ενοποίηση	2010
UNCLE STATHIS EOD	Βουλγαρία	-	91,60%	91,60%	Ολική Ενοποίηση	-
ΑΛΕΞΙΣ Α.Ε.Β.Ε.	Ελλάδα	-	46,72%	46,72%	A.E.(2)	2006-2010
MIX. ΑΡΑΜΠΙΑΤΖΗΣ ΑΒΕΕ	Ελλάδα	-	44,88%	44,88%	A.E.(2)	2006-2010
Θυγατρικές της EVEREST Α.Ε. ΣΥΜΜΕΤΟΧΩΝ & ΕΠΕΝΔΥΣΕΩΝ						
OLYMPIC CATERING Α.Ε.	Ελλάδα	-	68,45%	68,45%	Ολική Ενοποίηση	2005-2010
EVEREST ΤΡΟΦΟΔΟΤΙΚΗ ΑΕΒΕ	Ελλάδα	-	91,60%	91,60%	Ολική Ενοποίηση	2006-2010
ΠΑΣΤΕΡΙΑ Α.Ε. ΕΠΕΝΔΥΣΕΩΝ ΕΣΤΙΑΣΕΩΣ & ΣΥΜΜΕΤΟΧΩΝ	Ελλάδα	-	45,80%	45,80%	Ολική Ενοποίηση	2010
Γ. ΜΑΛΤΕΖΟΠΟΥΛΟΣ Α.Ε. ΕΙΔΩΝ ΔΙΑΤΡΟΦΗΣ	Ελλάδα	-	70,99%	70,99%	Ολική Ενοποίηση	2007-2010
ΓΕΥΣΗ Ε.Β.Α.Ε.	Ελλάδα	-	63,37%	63,37%	Ολική Ενοποίηση	2007-2010
ΤΡΟΦΗ Α.Ε.Ε.	Ελλάδα	-	73,28%	73,28%	Ολική Ενοποίηση	2007-2010
ΦΗΜΙΣΜΕΝΗ ΟΙΚΟΓΕΝΕΙΑ Α.Ε.	Ελλάδα	-	73,28%	73,28%	Ολική Ενοποίηση	2008-2010
ΓΛΥΦΑΔΑ Α.Ε.ΕΙΔΩΝ ΔΙΑΤΡΟΦΗΣ	Ελλάδα	-	87,48%	87,48%	Ολική Ενοποίηση	2007-2010
ΠΕΡΙΣΤΕΡΙ Α.Ε. ΕΙΔΩΝ ΔΙΑΤΡΟΦΗΣ	Ελλάδα	-	46,72%	46,72%	Ολική Ενοποίηση	2007-2010
ΣΜΥΡΝΗ Α.Ε. ΕΙΔΩΝ ΔΙΑΤΡΟΦΗΣ	Ελλάδα	-	56,79%	56,79%	Ολική Ενοποίηση	2007-2010
ΚΟΡΥΦΗ Α.Ε. ΕΙΔΩΝ ΔΙΑΤΡΟΦΗΣ	Ελλάδα	-	75,11%	75,11%	Ολική Ενοποίηση	2007-2010

Επωνυμία Εταιρίας	Έδρα	% Άμεσης Συμ/χής	% Έμμεσης Συμ/χής	% Συν/κής Συμ/χής	Μέθοδος Ενοποίησης	Ανέλεγκτες Φορ/κές Χρήσεις
ΔΕΚΑΕΞΙ Α.Ε. ΕΙΔΩΝ ΔΙΑΤΡΟΦΗΣ	Ελλάδα	-	55,88%	55,88%	Ολική Ενοποίηση	2007-2010
ΥΜΗΤΤΟΥ Α.Ε. ΕΙΔΩΝ ΔΙΑΤΡΟΦΗΣ	Ελλάδα	-	46,72%	46,72%	Ολική Ενοποίηση	2007-2010
ΛΕΩΦΟΡΟΣ Α.Ε. ΕΙΔΩΝ ΔΙΑΤΡΟΦΗΣ	Ελλάδα	-	36,64%	36,64%	Ολική Ενοποίηση	2007-2010
ΚΑΛΥΨΩ Α.Ε. ΕΙΔΩΝ ΔΙΑΤΡΟΦΗΣ	Ελλάδα	-	91,60%	91,60%	Ολική Ενοποίηση	2007-2010
ΚΑΜΑΡΑ Α.Ε. ΕΙΔΩΝ ΔΙΑΤΡΟΦΗΣ	Ελλάδα	-	46,72%	46,72%	Ολική Ενοποίηση	2010
EVENIS Α.Ε. ΕΙΔΩΝ ΔΙΑΤΡΟΦΗΣ	Ελλάδα	-	50,38%	50,38%	Ολική Ενοποίηση	2007-2010
ΚΑΛΛΙΘΕΑ Α.Ε. ΕΙΔΩΝ ΔΙΑΤΡΟΦΗΣ	Ελλάδα	-	46,72%	46,72%	Ολική Ενοποίηση	2007-2010
ΠΑΤΗΣΙΑ Α.Ε. ΕΙΔΩΝ ΔΙΑΤΡΟΦΗΣ	Ελλάδα	-	64,12%	64,12%	Ολική Ενοποίηση	2007-2010
ΠΛΑΤΕΙΑ Α.Ε. ΕΙΔΩΝ ΔΙΑΤΡΟΦΗΣ	Ελλάδα	-	60,46%	60,46%	Ολική Ενοποίηση	2010
ΑΝΤΩΝΙΟΣ ΑΡΓΥΡΟΠΟΥΛΟΣ & ΣΙΑ ΕΕ (πρώην Δ.ΝΤΖΑΝΗ - Η.ΣΟΥΚΑΛΑΣ Α.Ε. & ΣΙΑ Ε.Ε.)	Ελλάδα	-	89,77%	89,77%	Ολική Ενοποίηση	2010
EVERCAT Α.Ε. ΠΑΡΟΧΗΣ ΤΕΧΝΟΓΝΩΣΙΑΣ ΚΑΙ ΕΚΠΑΙΔΕΥΣΕΩΣ	Ελλάδα	-	91,60%	91,60%	Ολική Ενοποίηση	2010
ΗΡΑΚΛΕΙΟ Α.Ε. ΕΙΔΩΝ ΔΙΑΤΡΟΦΗΣ	Ελλάδα	-	46,72%	46,72%	Ολική Ενοποίηση	2007-2010
ΒΑΡΕΛΑΣ Α.Ε. ΕΙΔΩΝ ΔΙΑΤΡΟΦΗΣ	Ελλάδα	-	27,48%	27,48%	Ολική Ενοποίηση	2007-2010
EVERFOOD Α.Ε.Ε.	Ελλάδα	-	91,60%	91,60%	Ολική Ενοποίηση	2005-2010
Λ.ΦΕΡΕΗΣ Α.Ε. ΕΙΔΩΝ ΔΙΑΤΡΟΦΗΣ	Ελλάδα	-	54,50%	54,50%	Ολική Ενοποίηση	2003-2010
EVERHOLD LTD	Κύπρος	-	91,60%	91,60%	Ολική Ενοποίηση	-
ΜΑΚΡΥΤΙΑΝΝΗ Α.Ε. ΕΙΔΩΝ ΔΙΑΤΡΟΦΗΣ	Ελλάδα	-	46,72%	46,72%	Ολική Ενοποίηση	2010
ΣΤΟΑ ΜΟΝΟΠΡΟΣΩΠΗ Ε.Π.Ε.	Ελλάδα	-	91,60%	91,60%	Ολική Ενοποίηση	2007-2010
ΗΛΙΟΥΠΟΛΗ Α.Ε. ΕΙΔΩΝ ΔΙΑΤΡΟΦΗΣ	Ελλάδα	-	74,20%	74,20%	Ολική Ενοποίηση	2007-2010
ΜΑΡΟΥΣΙ Α.Ε. ΕΙΔΩΝ ΔΙΑΤΡΟΦΗΣ	Ελλάδα	-	46,72%	46,72%	Ολική Ενοποίηση	2007-2010
OLYMPUS PLAZA CATERING Α.Ε.	Ελλάδα	-	46,72%	46,72%	Ολική Ενοποίηση	2008-2010
ΦΡΕΑΤΤΥΔΑ Α.Ε.ΕΙΔΩΝ ΔΙΑΤΡΟΦΗΣ	Ελλάδα	-	51,30%	51,30%	Ολική Ενοποίηση	2007-2010
MAGIC FOOD Α.Ε. ΕΙΔΩΝ ΔΙΑΤΡΟΦΗΣ	Ελλάδα	-	91,60%	91,60%	Ολική Ενοποίηση	2008-2010
FOOD CENTER Α.Ε. ΕΙΔΩΝ ΔΙΑΤΡΟΦΗΣ	Ελλάδα	-	91,60%	91,60%	Ολική Ενοποίηση	2005-2010
ΑΧΑΡΝΩΝ Α.Ε. ΕΙΔΩΝ ΔΙΑΤΡΟΦΗΣ	Ελλάδα	-	36,64%	36,64%	Ολική Ενοποίηση	2007-2010
MEDISAFE ΕΤΑΙΡΕΙΑ ΕΣΤΙΑΣΕΩΣ ΚΑΙ ΤΡΟΦΟΔΟΣΙΑΣ Α.Ε.	Ελλάδα	-	41,22%	41,22%	Ολική Ενοποίηση	2007-2010
OLYMPUS PLAZA Α.Ε.	Ελλάδα	-	54,04%	54,04%	Ολική Ενοποίηση	2009-2010
ΧΟΛΑΡΓΟΣ Α.Ε. ΕΙΔΩΝ ΔΙΑΤΡΟΦΗΣ	Ελλάδα	-	61,37%	61,37%	Ολική Ενοποίηση	2007-2010
Η. ΦΟΡΤΟΤΗΡΑΣ - Ε. ΚΛΑΓΚΟΣ & ΣΙΑ Ε.Ε.	Ελλάδα	-	22,90%	22,90%	Ολική Ενοποίηση	2007-2010
ΑΦΟΙ ΓΛΕΝΤΖΑΚΗ Ε.Π.Ε.	Ελλάδα	-	43,97%	43,97%	Ολική Ενοποίηση	2010
ΒΟΥΛΙΠΑ Α.Ε. ΕΙΔΩΝ ΔΙΑΤΡΟΦΗΣ	Ελλάδα	-	46,72%	46,72%	Ολική Ενοποίηση	2010
ΣΥΝΕΡΓΑΣΙΑ Α.Ε. ΣΥΜΜΕΤΟΧΩΝ ΣΕ ΕΠΙΧΕΙΡΗΣΕΙΣ ΕΙΔΩΝ ΔΙΑΤΡΟΦΗΣ	Ελλάδα	-	91,60%	91,60%	Ολική Ενοποίηση	2008-2010
ΜΑΝΤΩ Α.Ε. ΕΙΔΩΝ ΔΙΑΤΡΟΦΗΣ	Ελλάδα	-	91,60%	91,60%	Ολική Ενοποίηση	2010
ΠΕΡΑΜΑ Α.Ε. ΕΙΔΩΝ ΔΙΑΤΡΟΦΗΣ	Ελλάδα	-	46,72%	46,72%	Ολική Ενοποίηση	2007-2010
ΓΑΛΑΤΣΙ Α.Ε. ΕΙΔΩΝ ΔΙΑΤΡΟΦΗΣ	Ελλάδα	-	46,72%	46,72%	Ολική Ενοποίηση	2008-2010
ΕΒΕΠΑ Α.Ε. ΕΙΔΩΝ ΔΙΑΤΡΟΦΗΣ	Ελλάδα	-	46,72%	46,72%	Ολική Ενοποίηση	2010
ΔΡΟΣΙΑ Α.Ε. ΕΙΔΩΝ ΔΙΑΤΡΟΦΗΣ	Ελλάδα	-	46,72%	46,72%	Ολική Ενοποίηση	2010
ΚΑΤΣΕΛΗΣ ΣΥΜΜΕΤΟΧΩΝ Α.Ε.	Ελλάδα	-	91,60%	91,60%	Ολική Ενοποίηση	2010
EVERSTORY Α.Ε.	Ελλάδα	-	46,72%	46,72%	Ολική Ενοποίηση	2010
ΔΙΑΣΤΑΥΡΩΣΗ Α.Ε. ΕΙΔΩΝ ΔΙΑΤΡΟΦΗΣ	Ελλάδα	-	91,60%	91,60%	□□□□□ Ενοποι	2010
ΚΕΝΤΡΙΚΟ ΠΕΡΑΣΜΑ Α.Ε. ΕΙΔΩΝ ΔΙΑΤΡΟΦΗΣ	Ελλάδα	-	46,72%	46,72%	Ολική Ενοποίηση	2010
ΚΟΜΒΟΣ ΓΕΥΣΕΩΝ Α.Ε. ΕΙΔΩΝ ΔΙΑΤΡΟΦΗΣ	Ελλάδα	-	46,72%	46,72%	Ολική Ενοποίηση	N.E. (4)
Θυγατρικές της ΠΑΣΤΕΡΙΑ Α.Ε. ΕΠΕΝΔΥΣΕΩΝ ΕΣΤΙΑΣΗΣ & ΣΥΜΜΕΤΟΧΩΝ						
ARAGOSTA Α.Ε. ΕΙΔΩΝ ΔΙΑΤΡΟΦΗΣ	Ελλάδα	-	23,36%	23,36%	Ολική Ενοποίηση	2010
ΧΩΡΟΣ ΚΟΛΩΝΑΚΙΟΥ Α.Ε.	Ελλάδα	-	45,75%	45,75%	Ολική Ενοποίηση	2007-2010
ΝΤΕΛΙ ΓΛΥΦΑΔΑΣ Α.Ε.	Ελλάδα	-	45,34%	45,34%	Ολική Ενοποίηση	2005-2010
ΑΛΥΣΙΣ Ε.Π.Ε.	Ελλάδα	-	25,19%	25,19%	Ολική Ενοποίηση	2007-2010
ΡΑΝΑΚΟΤΤΑ Α.Ε. ΕΙΔΩΝ ΔΙΑΤΡΟΦΗΣ	Ελλάδα	-	34,35%	34,35%	Ολική Ενοποίηση	2005-2010
ΠΟΥΛΙΟΥ Α.Ε.Β.Ε.	Ελλάδα	-	23,36%	23,36%	Ολική Ενοποίηση	2007-2010
ΕΣΤΙΑΤΟΡΙΑ ΠΑΛΛΙΟΥ ΦΑΛΗΡΟΥ Α.Ε.	Ελλάδα	-	23,36%	23,36%	Ολική Ενοποίηση	2005-2010
PRIMAVERA Α.Ε.	Ελλάδα	-	23,36%	23,36%	Ολική Ενοποίηση	2007-2010
CAPRESE Α.Ε.	Ελλάδα	-	23,36%	23,36%	Ολική Ενοποίηση	2010
PESTO Α.Ε. ΕΙΔΩΝ ΔΙΑΤΡΟΦΗΣ	Ελλάδα	-	23,36%	23,36%	Ολική Ενοποίηση	2008-2010
Θυγατρικές της ΕΣΤΙΑΤΟΡΙΑ ΖΑΧΑΡΟΠΛΑΣΤΕΙΑ ΜΕΓΑΡΩΝ Α.Ε.						
ΕΖΕΕ ΚΟΡΙΝΘΟΥ Α.Ε.	Ελλάδα	-	14,87%	14,87%	Ολική Ενοποίηση	N.E. (4)
ΕΖΕΕ ΑΛΜΥΡΟΥ ΒΟΛΟΥ Α.Ε.	Ελλάδα	-	3,31%	3,31%	Ολική Ενοποίηση	N.E. (4)
Θυγατρική της ΚΑΛΥΨΩ Α.Ε.						
ΔΡΟΣΙΑ Α.Ε. ΕΙΔΩΝ ΔΙΑΤΡΟΦΗΣ	Ελλάδα	-	44,88%	44,88%	Ολική Ενοποίηση	2010
Θυγατρική της EVERCAT Α.Ε. ΠΑΡΟΧΗΣ ΤΕΧΝΟΓΝΩΣΙΑΣ ΚΑΙ ΕΚΠΑΙΔΕΥΣΕΩΣ						
ΤΖΙΟΒΑΝΝΙ Ε.Π.Ε.	Ελλάδα	-	91,60%	91,60%	Ολική Ενοποίηση	2010
Θυγατρική της Γ.ΜΑΛΤΕΖΟΠΟΥΛΟΣ Α.Ε. ΕΙΔΩΝ ΔΙΑΤΡΟΦΗΣ						
ΓΕΥΣΕΙΣ ΝΟΜΙΚΗΣ Ε.Π.Ε.	Ελλάδα	-	49,69%	49,69%	Ολική Ενοποίηση	2010

Επωνυμία Εταιρίας	Έδρα	% Άμεσης Συμ/χής	% Έμμεσης Συμ/χής	% Συν/κής Συμ/χής	Μέθοδος Ενοποίησης	Ανέλεγκτες Φορ/κές Χρήσεις
Θυγατρική της HELLENIC CATERING A.E.						
ΕΣΤΙΑΤΟΡΙΑ ΚΑΦΕΖΑΧΑΡΟΠΛΑΣΤΕΙΑ ΓΛΥΦΑΔΑΣ Α.Ε.	Ελλάδα	-	11,43%	11,43%	Ολική Ενοποίηση	2010
Θυγατρική της ΕΣΤΙΑΤΟΡΙΑ ΜΑΛΙΑΚΟΥ Α.Ε.						
ΕΖΕΕ ΑΛΜΥΡΟΥ ΒΟΛΟΥ Α.Ε.	Ελλάδα	-	15,57%	15,57%	Ολική Ενοποίηση	N.E. (4)
Θυγατρική της ΑΛΕΞΙΣ ΑΕΒΕ						
BULZYMCO LTD	Κύπρος	-	46,72%	46,72%	A.E.(2)	-
Θυγατρική της BULZYMCO LTD						
ALESIS BULGARIA EOOD	Βουλγαρία	-	46,72%	46,72%	A.E.(2)	-
Συγγενείς της EVEREST A.E. ΣΥΜΜΕΤΟΧΩΝ & ΕΠΕΝΔΥΣΕΩΝ						
ΟΛΥΜΠΟΥΣ ΠΛΑΖΑ Ε.Π.Ε.	Ελλάδα	-	40,30%	40,30%	Καθαρή Θέση	2007-2010
ΠΛΑΖΑ ΑΕ	Ελλάδα	-	32,06%	32,06%	Καθαρή Θέση	2007-2010
ΠΛΑΤΕΙΑ ΡΕΝΤΗ Ε.Π.Ε.	Ελλάδα	-	32,06%	32,06%	Καθαρή Θέση	2010
Συγγενής της ΓΕΥΣΗ Α.Β.Α.Ε.						
ΚΑΡΑΘΑΝΑΣΗΣ Α.Ε.	Ελλάδα	-	22,36%	22,36%	Καθαρή Θέση	2010
Θυγατρική της ΠΛΑΤΕΙΑ ΡΕΝΤΗ Ε.Π.Ε.						
ΚΟΛΟΜΒΟΥ ΜΟΝΟΠΡΟΣΩΠΗ Ε.Π.Ε.	Ελλάδα	-	32,06%	32,06%	Καθαρή Θέση	2009-2010
ΟΜΙΛΟΣ ΑΤΤΙΚΑ ΣΥΜΜΕΤΟΧΩΝ						
Θυγατρικές της ΑΤΤΙΚΑ Α.Ε.						
ΣΟΥΠΕΡΦΑΣΤ ΕΠΤΑ Ν.Ε.	Ελλάδα	-	89,38%	89,38%	Ολική Ενοποίηση	2007-2010
ΣΟΥΠΕΡΦΑΣΤ ΟΚΤΩ Ν.Ε.	Ελλάδα	-	89,38%	89,38%	Ολική Ενοποίηση	2007-2010
ΣΟΥΠΕΡΦΑΣΤ ΕΝΝΕΑ Ν.Ε.	Ελλάδα	-	89,38%	89,38%	Ολική Ενοποίηση	2007-2010
ΣΟΥΠΕΡΦΑΣΤ ΔΕΚΑ Ν.Ε.	Ελλάδα	-	89,38%	89,38%	Ολική Ενοποίηση	2007-2010
ΝΟΡΝΤΙΑ Ν.Ε.	Ελλάδα	-	89,38%	89,38%	Ολική Ενοποίηση	2007-2010
ΜΑΡΙΝ Ν.Ε.	Ελλάδα	-	89,38%	89,38%	Ολική Ενοποίηση	2007-2010
ΑΤΤΙΚΑ CHALLENGE LTD	Μάλτα	-	89,38%	89,38%	Ολική Ενοποίηση	-
ΑΤΤΙΚΑ SHIELD LTD	Μάλτα	-	89,38%	89,38%	Ολική Ενοποίηση	-
ΑΤΤΙΚΑ ΠΡΙΜΙΟΥΜ Α.Ε.	Ελλάδα	-	89,38%	89,38%	Ολική Ενοποίηση	2006-2010
ΚΟΙΝΟΠΡΑΞΙΑ ΣΟΥΠΕΡΦΑΣΤ ΔΩΔΕΚΑ (ΕΛΛΑΣ) INK & ΣΙΑ	Ελλάδα	-	-	-	Υπό εν. Διεύ/ση(3)	2007-2010
SUPERFAST FERRIES S.A.	Λιβερία	-	89,38%	89,38%	Ολική Ενοποίηση	2007-2010
SUPERFAST PENTE INC.	Λιβερία	-	89,38%	89,38%	Ολική Ενοποίηση	2007-2010
SUPERFAST EXI INC.	Λιβερία	-	89,38%	89,38%	Ολική Ενοποίηση	2007-2010
SUPERFAST ENDEKA INC.	Λιβερία	-	89,38%	89,38%	Ολική Ενοποίηση	2007-2010
SUPERFAST DODEKA INC.	Λιβερία	-	89,38%	89,38%	Ολική Ενοποίηση	2007-2010
BLUE STAR FERRIES ΝΑΥΤΙΛΙΑΚΗ Α.Ε.	Ελλάδα	-	89,38%	89,38%	Ολική Ενοποίηση	2008-2010
ΚΟΙΝΟΠΡΑΞΙΑ BLUE STAR FERRIES	Ελλάδα	-	-	-	Υπό εν. Διεύ/ση(3)	2008-2010
Κ/ΞΙΑ ANEK Α.Ε.-SUPERFAST ENDEKA HELLAS INC.& ΣΙΑ	Ελλάδα	-	-	-	Υπό εν. Διεύ/ση(3)	N.E. (4)
BLUE STAR FERRIES S.A.	Λιβερία	-	89,38%	89,38%	Ολική Ενοποίηση	2009-2010
WATERFRONT NAVIGATION COMPANY	Λιβερία	-	89,38%	89,38%	Ολική Ενοποίηση	-
THELMO MARINE S.A.	Λιβερία	-	89,38%	89,38%	Ολική Ενοποίηση	-
BLUE ISLAND SHIPPING INC.	Παναμάς	-	89,38%	89,38%	Ολική Ενοποίηση	-
STRINTZIS LINES SHIPPING LTD.	Κύπρος	-	89,38%	89,38%	Ολική Ενοποίηση	-
SUPERFAST ONE INC	Λιβερία	-	89,38%	89,38%	Ολική Ενοποίηση	-
SUPERFAST TWO INC	Λιβερία	-	89,38%	89,38%	Ολική Ενοποίηση	-
ΑΤΤΙΚΑ ΦΕΡΡΙΣ Ν.Ε.	Ελλάδα	-	89,38%	89,38%	Ολική Ενοποίηση	2009-2010
ΑΤΤΙΚΑ FERRIS ΝΑΥΤΙΛΙΑΚΗ Α.Ε.	Ελλάδα	-	89,38%	89,38%	Ολική Ενοποίηση	N.E. (4)
ΚΟΙΝΟΠΡΑΞΙΑ ΑΤΤΙΚΑ FERRIS Ν.Ε. & ΣΙΑ	Ελλάδα	-	89,38%	89,38%	Ολική Ενοποίηση	2009-2010
BLUE STAR Ν.Ε.	Ελλάδα	-	89,38%	89,38%	Ολική Ενοποίηση	2009-2010
BLUE STAR FERRIES Ν.Ε.	Ελλάδα	-	89,38%	89,38%	Ολική Ενοποίηση	2009-2010
ΟΜΙΛΟΣ SINGULARLOGIC						
Θυγατρικές της SINGULARLOGIC Α.Ε.						
PROFESSIONAL COMPUTER SERVICES SA	Ελλάδα	-	43,28%	43,28%	Ολική Ενοποίηση	2010
SINGULAR BULGARIA EOOD	Βουλγαρία	-	85,70%	85,70%	Ολική Ενοποίηση	-
SINGULAR ROMANIA SRL	Ρουμανία	-	85,70%	85,70%	Ολική Ενοποίηση	-
METASOFT ΑΕ	Ελλάδα	-	85,48%	85,48%	Ολική Ενοποίηση	2010
SINGULARLOGIC BUSINESS SERVICES ΑΕ	Ελλάδα	-	85,70%	85,70%	Ολική Ενοποίηση	2010
SINGULARLOGIC INTEGRATOR Α.Ε.	Ελλάδα	-	85,70%	85,70%	Ολική Ενοποίηση	2007-2010
SYSTEM SOFT Α.Ε.	Ελλάδα	-	82,04%	82,04%	Ολική Ενοποίηση	2010
SINGULARLOGIC CYPRUS LTD	Κύπρος	-	59,99%	59,99%	Ολική Ενοποίηση	-
D.S.M.S. Α.Ε.(ΑΝΩΝ.ΕΤΑΙΡΕΙΑ ΨΗΦΙΑΚΩΝ ΑΠΕΙΚΟΝΙΣΕΩΝ ΚΑΙ ΥΠΗΡΕΣΙΩΝ ΠΡΟΩΘΗΣΗΣ ΠΩΛΗΣΕΩΝ)	Ελλάδα	-	68,57%	68,57%	Ολική Ενοποίηση	2010

Επωνυμία Εταιρίας	Έδρα	% Άμεσης Συμ/χής	% Έμμεσης Συμ/χής	% Συν/κής Συμ/χής	Μέθοδος Ενοποίησης	Ανέλεγκτες Φορ/κές Χρήσεις
G.I.T.HOLDINGS A.E.	Ελλάδα	-	85,01%	85,01%	Ολική Ενοποίηση	2010
G.I.T.CYPRUS	Κύπρος	-	85,01%	85,01%	Ολική Ενοποίηση	-
Συγγενείς της SINGULARLOGIC A.E.						
COMPUTER TEAM A.E.	Ελλάδα	-	30,00%	30,00%	Καθαρή Θέση	2010
INFOSUPPORT A.E.	Ελλάδα	-	29,14%	29,14%	Καθαρή Θέση	2010
DYNACOMP AE	Ελλάδα	-	21,42%	21,42%	Καθαρή Θέση	2009-2010
INFO A.E.	Ελλάδα	-	29,76%	29,76%	Καθαρή Θέση	2010
LOGODATA A.E.	Ελλάδα	-	20,47%	20,47%	Καθαρή Θέση	2005-2010
ΟΜΙΑΟΣ ΥΓΕΙΑ						
Θυγατρικές του Δ.Θ.Κ.Α. ΥΓΕΙΑ Α.Ε.						
ΜΗΤΕΡΑ Α.Ε.	Ελλάδα	-	47,60%	47,60%	Ολική Ενοποίηση	2008-2010
ΜΗΤΕΡΑ ΣΥΜΜΕΤΟΧΩΝ Α.Ε.	Ελλάδα	-	48,29%	48,29%	Ολική Ενοποίηση	2010
ΛΗΤΩ Α.Ε.	Ελλάδα	-	42,20%	42,20%	Ολική Ενοποίηση	2008-2010
ΛΗΤΩ ΣΥΜΜΕΤΟΧΩΝ Α.Ε.	Ελλάδα	-	42,18%	42,18%	Ολική Ενοποίηση	2010
ΑΛΦΑ-LAB Α.Ε.	Ελλάδα	-	42,20%	42,20%	Ολική Ενοποίηση	2010
ΙΔΙΩΤΙΚΟ ΠΟΛΥΙΑΤΡΕΙΟ ΔΥΤΙΚΗΣ ΑΘΗΝΑΣ	Ελλάδα	-	23,66%	23,66%	Ολική Ενοποίηση	2010
ΠΡΩΤΟΒΑΘΜΙΑ ΙΑΤΡΙΚΗ Α.Ε.	Ελλάδα	-	23,66%	23,66%	Ολική Ενοποίηση	2010
HYGIEIA HOSPITAL-TIRANA ShA	Αλβανία	-	38,64%	38,64%	Ολική Ενοποίηση	-
VALLONE Co Ltd	Κύπρος	-	48,29%	48,29%	Ολική Ενοποίηση	-
ΧΡΥΣΑΦΙΛΙΩΤΙΣΣΑ ΕΠΕΝΔΥΤΙΚΗ ΛΤΔ	Κύπρος	-	31,18%	31,18%	Ολική Ενοποίηση	-
ΧΡΥΣΑΦΙΛΙΩΤΙΣΣΑ ΔΗΜΟΣΙΑ ΛΤΔ	Κύπρος	-	31,76%	31,76%	Ολική Ενοποίηση	-
ΙΑΤΡΙΚΟ ΚΕΝΤΡΟ ΛΕΜΕΣΣΟΥ 'ΑΧΙΛΛΕΙΟΥ' ΛΤΔ	Κύπρος	-	31,76%	31,76%	Ολική Ενοποίηση	-
ΜΑΙΕΥΤΙΚΗ ΓΥΝΑΙΚΟΛΟΓΙΚΗ ΚΛΙΝΙΚΗ	Κύπρος	-	48,29%	48,29%	Ολική Ενοποίηση	-
ΕΥΑΓΓΕΛΙΣΜΟΣ ΛΤΔ	Κύπρος	-	28,98%	28,98%	Ολική Ενοποίηση	-
ΕΥΑΓΓΕΛΙΣΜΟΣ ΔΙΑΧΕΙΡΙΣΤΙΚΗ ΛΤΔ	Κύπρος	-	28,98%	28,98%	Ολική Ενοποίηση	-
ΑΚΕΣΟ ΚΤΗΜΑΤΙΚΗ ΛΤΔ	Κύπρος	-	28,98%	28,98%	Ολική Ενοποίηση	-
ΕΥΑΓΓΕΛΙΣΜΟΣ ΚΤΗΜΑΤΙΚΗ ΛΤΔ	Κύπρος	-	28,98%	28,98%	Ολική Ενοποίηση	-
STEM HEALTH A.E.	Ελλάδα	-	24,15%	24,15%	Ολική Ενοποίηση	2010
STEM HEALTH HELLAS A.E.	Ελλάδα	-	35,87%	35,87%	Ολική Ενοποίηση	2010
Y-LOGIMED (πρώην ALAN MEDICAL A.E.)	Ελλάδα	-	48,29%	48,29%	Ολική Ενοποίηση	2008-2010
Y-PHARMA A.E.	Ελλάδα	-	41,05%	41,05%	Ολική Ενοποίηση	2008-2010
ANIZ A.E.	Ελλάδα	-	33,81%	33,81%	Ολική Ενοποίηση	2010
BIO-CHECK INTERNATIONAL Ιδιωτικό Πολυιατρείο Ιατρική Α.Ε.	Ελλάδα	-	48,29%	48,29%	Ολική Ενοποίηση	2010
Y-LOGIMED Sh.p.k.	Αλβανία	-	48,29%	48,29%	Ολική Ενοποίηση	-
ΟΜΙΑΟΣ SUNCE KONCERN D.D.						
Θυγατρικές της SUNCE KONCERN D.D.						
SUNCE PREMIUM DOO	Κροατία	-	49,99996%	50,00%	Καθαρή Θέση	-
SUNCE VITAL DOO	Κροατία	-	49,99996%	50,00%	Καθαρή Θέση	-
HOTELI BRELA D.D.	Κροατία	-	44,92%	44,92%	Καθαρή Θέση	-
HOTELI TUCEPI D.D.	Κροατία	-	45,70%	45,70%	Καθαρή Θέση	-
SUNCE GLOBAL DOO	Κροατία	-	49,80%	49,80%	Καθαρή Θέση	-
ZLATNI RAT D.D.	Κροατία	-	37,44%	37,44%	Καθαρή Θέση	-
STUBAKI D.D.	Κροατία	-	45,49%	45,49%	Καθαρή Θέση	-
ZLATNI RAT POLJOPRIVREDA DOO	Κροατία	-	33,51%	33,51%	Καθαρή Θέση	-
ZLATNI RAT SERVISI DOO	Κροατία	-	33,51%	33,51%	Καθαρή Θέση	-
ZLATNI RAT TENIS CENTAR DOO	Κροατία	-	33,51%	33,51%	Καθαρή Θέση	-
PLAZA ZLATNI RAT DOO	Κροατία	-	33,51%	33,51%	Καθαρή Θέση	-
EKO-PROMET DOO	Κροατία	-	17,12%	17,12%	Καθαρή Θέση	-
AERODROM BRAC DOO	Κροατία	-	19,30%	19,30%	Καθαρή Θέση	-
Συγγενείς της SUNCE KONCERN D.D.						
PRAONA DOO MAKARSKA	Κροατία	-	21,00%	21,00%	Καθαρή Θέση	-
MAKARSKA RIVIJERA DOO	Κροατία	-	19,00%	19,00%	Καθαρή Θέση	-

Σημειώσεις

- (1) Οι εταιρείες MARFIN CAPITAL S.A. και MIG SHIPPING S.A. είναι υπεράκτιες και δεν υπόκεινται σε φόρο εισοδήματος. Για τις εκτός Ευρωπαϊκής Ένωσης εγκατεστημένες εταιρείες του Ομίλου, οι οποίες δεν έχουν υποκατάστημα στην Ελλάδα, δεν υπάρχει υποχρέωση φορολογικού ελέγχου.
- (2) Α.Ε. = Αναλογική Ενοποίηση
- (3) Υπό εν. Διεύ/ση = Υπό ενιαία Διεύθυνση
- (4) Ν.Ε. = Νεοϊδρυθείσα εταιρία

2.2 Μεταβολές στη δομή του Ομίλου

Στις ενοποιημένες Οικονομικές Καταστάσεις της εξαμηνιαίας περιόδου που έληξε την 30^η Ιουνίου 2011 και σε σχέση με την αντίστοιχη εξαμηνιαία συγκριτική περίοδο του 2010 περιλαμβάνονται με τη μέθοδο της ολικής ενοποίησης οι εταιρείες: i) ΕΣΤΙΑΤΟΡΙΑ ΖΑΧΑΡΟΠΛΑΣΤΕΙΑ ΕΜΠΟΡΙΚΕΣ ΕΠΙΧΕΙΡΗΣΕΙΣ ΑΛΜΥΡΟΥ ΒΟΛΟΥ ΜΑΕ, η οποία αποτελεί νεοϊδρυθείσα εταιρεία και ενοποιείται για πρώτη φορά από την 01^η Ιανουαρίου 2011, ii) ΚΟΜΒΟΣ ΓΕΥΣΕΩΝ ΑΕ, η οποία αποτελεί νεοϊδρυθείσα εταιρεία και ενοποιείται ολικά από την 10^η Μαρτίου 2011, iii) ΑΤΤΙΚΑ FERRIES ΝΑΥΤΙΛΙΑΚΗ Α.Ε., η οποία αποτελεί νεοϊδρυθείσα εταιρεία και ενοποιείται ολικά από την 25^η Μαΐου 2011, iv) W ΕΠΙΧΕΙΡΗΣΕΙΣ ΕΣΤΙΑΣΕΩΣ ΑΕ, η οποία κατά τη χρήση 2010 περιλαμβάνονταν στις ενοποιημένες Οικονομικές Καταστάσεις από την 23^η Ιουνίου 2010, v) FAI rent-a-jet η οποία ενοποιείται ολικά από την 11^η Ιουνίου 2010, ενώ πριν την ημερομηνία αυτή περιλαμβανόταν στις ενοποιημένες Οικονομικές Καταστάσεις με τη μέθοδο της καθαρής θέσης, vi) ΕΣΤΙΑΤΟΡΙΑ ΖΑΧΑΡΟΠΛΑΣΤΕΙΑ ΕΜΠΟΡΙΚΕΣ ΕΠΙΧΕΙΡΗΣΕΙΣ ΚΟΡΙΝΘΟΥ ΑΕ, η οποία ενοποιήθηκε από την 12^η Αυγούστου 2010, vii) ΙΔΙΩΤΙΚΟ ΠΟΛΥΙΑΤΡΕΙΟ ΔΥΤΙΚΗΣ ΑΘΗΝΑΣ ΠΡΩΤΟΒΑΘΜΙΑ ΙΑΤΡΙΚΗ ΑΕ, η οποία ενοποιήθηκε από την 01^η Ιουλίου 2010, viii) ΚΑΦΕΣΤΙΑΤΟΡΙΑ ΜΕΤΡΟ ΒΟΥΛΙΑΓΜΕΝΗΣ ΑΕ, η οποία αποτελεί νέα απόκτηση από την 18^η Οκτωβρίου 2010, ix) TOWER TECHNOLOGY, η οποία αποκτήθηκε την 07^η Φεβρουαρίου 2011, x) Y-LOGIMED SH.P.K. η οποία ιδρύθηκε την 14^η Μαρτίου 2011 από την Y-LOGIMED ΑΕ (100% θυγατρική εταιρεία του Ομίλου ΥΓΕΙΑ).

Στις ενοποιημένες Οικονομικές Καταστάσεις της εξαμηνιαίας περιόδου που έληξε την 30^η Ιουνίου 2011 και σε σχέση με την αντίστοιχη εξαμηνιαία συγκριτική περίοδο του 2010 δεν περιλαμβάνονται οι εταιρείες: i) ο Κλάδος Αρτοποιίας και Ζαχαρωδών (όμιλος CHIPITA) λόγω πώλησης του συνόλου του κατεχόμενου ποσοστού (100%) από τον όμιλο VIVARTIA την 22^η Ιουλίου 2010, ii) NOMAD AVIATION AG (θυγατρική εταιρεία της FAI rent-a-jet) λόγω πώλησής της την 01^η Ιουλίου 2010, iii) STEM HEALTH UNIREA S.A. λόγω πώλησής της την 31^η Αυγούστου 2010, iv) ΕΣΤΙΑΤΟΡΙΑ ΠΑΡΑΛΙΑΣ ΒΟΛΟΥ Α.Ε. λόγω εκποίησης από τον όμιλο VIVARTIA την 24^η Δεκεμβρίου 2010, v) ΚΑΦΕΖΑΧΑΡΟΠΛΑΣΤΕΙΑ ΕΞΑΡΧΕΙΩΝ ΑΕ (λόγω λύσης και εκκαθάρισης), vi) ΕΣΤΙΑΤΟΡΙΑ MALL Λ.ΒΟΥΛΙΑΓΜΕΝΗΣ ΑΕ (πρώην ΚΑΦΕΖΑΧΑΡΟΠΛΑΣΤΕΙΑ ΚΗΦΙΣΙΑΣ ΑΕ) λόγω αναταξινόμησης της συμμετοχής στις συγγενείς εταιρείες από την 24^η Νοεμβρίου 2010 και στη συνέχεια πώλησης του 47,5% εντός του 2^{ου} τριμήνου του 2011, vii) ΕΣΤΙΑΤΟΡΙΑ ΖΑΧΑΡΟΠΛΑΣΤΕΙΑ ΚΡΩΠΙΑΣ Α.Ε. η οποία αποτελούσε συγγενή εταιρεία του ομίλου VIVARTIA, λόγω λύσης με εκκαθάριση, viii) όμιλος GENESIS (θυγατρική του ομίλου ΥΓΕΙΑ και ιδιοκτήτρια των τεσσάρων νοσοκομείων του ομίλου SAFAK), λόγω σύναψης συμφωνίας πώλησης και απώλειας του ελέγχου την 14^η Φεβρουαρίου 2011.

Στις ενοποιημένες Οικονομικές Καταστάσεις της ετήσιας περιόδου που έληξε την 31^η Δεκεμβρίου 2010 στο κονδύλι «Μη κυκλοφορούντα στοιχεία του ενεργητικού κατεχόμενα προς πώληση» περιλαμβάνονταν οι εταιρείες: i) OLYMPIC AIR, OLYMPIC HANDLING και OLYMPIC ENGINEERING (ύστερα από την 22^α Φεβρουαρίου 2010 ανακοίνωση δεσμευτικής συμφωνίας των μετόχων της ΑΕΡΟΠΟΡΙΑΣ ΑΙΓΑΙΟΥ και της MIG για συγχώνευση των δραστηριοτήτων των παραπάνω εταιρειών). Κατόπιν της από 26^{ης} Ιανουαρίου 2011 τελικής απόφασης της Ευρωπαϊκής Επιτροπής περί μη έγκρισης της προτεινόμενης συγχώνευσης, οι προαναφερθείσες εταιρείες μεταφέρθηκαν στις συνεχιζόμενες δραστηριότητες του Ομίλου (βλ. αναλυτικά σημείωση 7.1), και ii) το νοσοκομείο AVRUPA SAFAK (μέλος του ομίλου GENESIS) μετά την σχετική συμφωνία μεταβίβασής του στους παλαιότερους μετόχους (βλ. αναλυτικά σημείωση 7.2).

Την 23/12/2010 η EUROLINE (θυγατρική εταιρεία του Ομίλου) και η INTERINVEST (συγγενής εταιρεία του Ομίλου) μέσω των Έκτακτων Γενικών Συνελεύσεων των μετόχων τους τέθηκαν σε διαδικασία λύσης και εκκαθάρισης, σύμφωνα με το αρ.35 του ν.3371/2005.

3. ΑΡΧΕΣ ΠΑΡΟΥΣΙΑΣΗΣ ΤΩΝ ΟΙΚΟΝΟΜΙΚΩΝ ΚΑΤΑΣΤΑΣΕΩΝ

3.1 Πλαίσιο κατάρτισης των Εταιρικών και Ενοποιημένων Οικονομικών Καταστάσεων

Οι ενδιάμεσες συνοπτικές εταιρικές και ενοποιημένες Οικονομικές Καταστάσεις (εφεξής Οικονομικές Καταστάσεις) για την εξαμηνιαία περίοδο που έληξε την 30^η Ιουνίου 2011, έχουν συνταχθεί με βάση την αρχή του ιστορικού κόστους, όπως αυτή τροποποιείται με την αναπροσαρμογή συγκεκριμένων στοιχείων του ενεργητικού σε εύλογες αξίες και με βάση την αρχή της συνέχισης της δραστηριότητας (going concern) και είναι σύμφωνες με τα Διεθνή Πρότυπα Χρηματοοικονομικής Αναφοράς (ΔΠΧΑ) όπως αυτά έχουν υιοθετηθεί από την Ευρωπαϊκή Ένωση μέχρι την 30/06/2011 και ειδικότερα σύμφωνες με τις απαιτήσεις του ΔΛΠ 34 «Ενδιάμεσες Οικονομικές Αναφορές».

Οι Οικονομικές Καταστάσεις της εξαμηνιαίας περιόδου που έληξε την 30^η Ιουνίου 2011, εγκρίθηκαν από το Διοικητικό Συμβούλιο της Εταιρείας την 30^η Αυγούστου 2011.

3.2 Νόμισμα παρουσίασης

Το νόμισμα παρουσίασης είναι το Ευρώ (νόμισμα της χώρας έδρας της μητρικής του Ομίλου) και όλα τα ποσά εμφανίζονται σε χιλιάδες Ευρώ, εκτός αν ορίζεται διαφορετικά.

3.3 Συγκρισιμότητα

Τα μεγέθη της ενοποιημένης Κατάστασης Αποτελεσμάτων και της ενοποιημένης Κατάστασης των Ταμειακών Ροών της εξαμηνιαίας περιόδου που έληξε την 30/06/2010 έχουν αναμορφωθεί προκειμένου να περιληφθούν μόνο οι συνεχιζόμενες δραστηριότητες. Τα αποτελέσματα των διακοπεισών δραστηριοτήτων τόσο της τρέχουσας εξαμηνιαίας περιόδου αναφοράς όσο και της συγκριτικής εξαμηνιαίας περιόδου, περιλαμβάνονται διακριτά και αναλύονται σε ξεχωριστή σημείωση (βλ. σημείωση 7), σύμφωνα με τις απαιτήσεις του ΔΠΧΑ 5.

Τα μεγέθη της ενοποιημένης Κατάστασης Οικονομικής Θέσης της 30/06/2011 δεν είναι άμεσα συγκρίσιμα με τα μεγέθη της 31/12/2010, καθώς τα στοιχεία του ενεργητικού, των σχετιζόμενων με αυτά υποχρεώσεων και των λοιπών συνολικών εσόδων που έχουν αναγνωριστεί στα ίδια κεφάλαια των OLYMPIC AIR, OLYMPIC HANDLING, OLYMPIC ENGINEERING (ομάδα διάθεσης «Μεταφορές») κατά την 31/12/2010 είχαν ταξινομηθεί ως μία ομάδα διάθεσης και παρουσιάστηκαν συγκεντρωτικά στα κονδύλια «Μη κυκλοφορούντα στοιχεία του ενεργητικού κατεχόμενα προς πώληση», «Υποχρεώσεις σχετιζόμενες με μη κυκλοφορούντα στοιχεία του ενεργητικού κατεχόμενα προς πώληση» και «Ποσά που αναγνωρίστηκαν στα λοιπά συνολικά έσοδα (και σφρευτικά στα ίδια κεφάλαια) και αφορούν σε μη κυκλοφορούντα στοιχεία του ενεργητικού κατεχόμενα προς πώληση» σύμφωνα με τις απαιτήσεις του ΔΠΧΑ 5. Την 26/01/2011 γνωστοποιήθηκε η σχετική απόφαση της Ευρωπαϊκής Επιτροπής, σύμφωνα με την οποία δεν εγκρίθηκε η προτεινόμενη συγχώνευση (βλ. σημείωση 7.1), με αποτέλεσμα την αναταξινόμηση των οικονομικών στοιχείων των εν λόγω εταιρειών στις συνεχιζόμενες δραστηριότητες του Ομίλου.

Σημειώνεται επιπροσθέτως, ότι στην ενοποιημένη Κατάσταση Οικονομικής Θέσης της 30/06/2011 δεν περιλαμβάνονται τα καθαρά στοιχεία του ενεργητικού των εταιρειών που πωλήθηκαν εντός της παρουσιαζόμενης περιόδου αναφοράς και συγκεκριμένα τα οικονομικά στοιχεία του ομίλου GENESIS (θυγατρική του ομίλου ΥΓΕΙΑ, βλ. αναλυτικά σημείωση 7.2).

4. ΒΑΣΙΚΕΣ ΛΟΓΙΣΤΙΚΕΣ ΠΟΛΙΤΙΚΕΣ

Οι ενδιάμεσες συνοπτικές Οικονομικές Καταστάσεις για την εξαμηνιαία περίοδο που έληξε την 30/06/2011 περιλαμβάνουν περιορισμένη πληροφόρηση σε σχέση με αυτές των ετήσιων Οικονομικών Καταστάσεων. Οι λογιστικές πολιτικές βάσει των οποίων συντάχθηκαν οι Οικονομικές Καταστάσεις, είναι συνεπείς με αυτές που χρησιμοποιήθηκαν για τη σύνταξη των ετήσιων Οικονομικών Καταστάσεων της χρήσης που έληξε την 31/12/2010, εκτός από τις αλλαγές σε Πρότυπα και Διερμηνείες που ισχύουν από την 01/01/2011 (βλ. σημείωση 4.2.1). Ως εκ τούτου, οι συνημμένες ενδιάμεσες εξαμηνιαίες Οικονομικές Καταστάσεις θα πρέπει να διαβάζονται σε συνδυασμό με τις τελευταίες δημοσιευθείσες ετήσιες Οικονομικές Καταστάσεις της 31/12/2010, οι οποίες και περιλαμβάνουν πλήρη ανάλυση των λογιστικών πολιτικών και μεθόδων αποτίμησης που χρησιμοποιήθηκαν.

4.1 Νέα λογιστική πολιτική για ΔΛΠ 31

Η κοινοπραξία ANEK A.E. & SUPERFAST ENDEKA HELLAS INC & ΣΙΑ (σύσταση από όμιλο ΑΤΤΙCΑ και όμιλο ANEK) έχει χαρακτηριστεί σύμφωνα με τις απαιτήσεις του ΔΛΠ 31 ως «από κοινού ελεγχόμενες λειτουργικές δραστηριότητες» (βλ. σημείωση 6.4). Αντικειμενικός σκοπός είναι η δημιουργία εσόδων και η κατανομή τους στους κοινοπρακτούντες όπως καθορίζεται από το συμβατικό διακανονισμό. Σύμφωνα με το ΔΛΠ 31, κάθε μέλος της κοινοπραξίας, με βάση τη συμμετοχή του στην από κοινού ελεγχόμενη λειτουργική δραστηριότητα, θα αναγνωρίζει στις ατομικές του οικονομικές καταστάσεις:

- τα στοιχεία του ενεργητικού που ελέγχει και τις υποχρεώσεις που αναλαμβάνει, και
- τα έξοδα που πραγματοποιεί και το μερίδιό του στα έσοδα που προέρχονται από την πώληση των αγαθών ή την παροχή των υπηρεσιών της κοινοπραξίας.

Εξαιτίας του γεγονότος ότι τα στοιχεία του ενεργητικού, των υποχρεώσεων, των εσόδων και των εξόδων, είναι ήδη αναγνωρισμένα στις ατομικές οικονομικές καταστάσεις κάθε κοινοπρακτούντος, δεν απαιτείται προσαρμογή ή άλλη διαδικασία ενοποίησης σε σχέση με αυτά τα στοιχεία στις οικονομικές καταστάσεις των κοινοπρακτούντων.

Η καθαρή απαίτηση που προκύπτει σε κάθε ημερομηνία αναφοράς των Οικονομικών Καταστάσεων από τη σχετική εκκαθάριση και τις πληρωμές της κοινοπραξίας προς και από τους κοινοπρακτούντες, περιλαμβάνεται στο κονδύλι «Πελάτες και λοιπές εμπορικές απαιτήσεις» της ενοποιημένης Κατάστασης Οικονομικής Θέσης του Ομίλου MIG.

4.2 Αλλαγές σε λογιστικές πολιτικές

4.2.1 Νέα Πρότυπα, Διερμηνείες, αναθεωρήσεις και τροποποιήσεις υφιστάμενων Προτύπων τα οποία έχουν τεθεί σε ισχύ και έχουν υιοθετηθεί από την Ευρωπαϊκή Ένωση

Οι ακόλουθες τροποποιήσεις και Διερμηνείες των ΔΠΧΑ εκδόθηκαν από το Συμβούλιο Διεθνών Λογιστικών Προτύπων (IASB) και η εφαρμογή τους είναι υποχρεωτική από την 01/01/2011 ή μεταγενέστερα. Τα σημαντικότερα Πρότυπα και Διερμηνείες αναφέρονται ακολούθως:

- **Τροποποίηση στο ΔΛΠ 32 «Χρηματοοικονομικά Μέσα: Παρουσίαση» - Ταξινόμηση Εκδόσεων Δικαιωμάτων σε Μετοχές (εφαρμόζεται για ετήσιες περιόδους που ξεκινούν την ή μετά την 01/02/2010)**

Η τροποποίηση αναθεωρεί τον ορισμό της χρηματοοικονομικής υποχρέωσης, όπως αυτός παρέχεται στο ΔΛΠ 32, με σκοπό την ταξινόμηση κάποιων δικαιωμάτων προαίρεσης ή δικαιωμάτων αγοράς μετοχών (που αναφέρονται μαζί ως «δικαιώματα» /“rights”) ως συμμετοχικούς τίτλους. Η εφαρμογή της τροποποίησης δεν είχε επίπτωση στις Οικονομικές Καταστάσεις του Ομίλου. Η παρούσα τροποποίηση έχει εγκριθεί από την Ευρωπαϊκή Ένωση.

- **Αναθεώρηση του ΔΛΠ 24 «Γνωστοποιήσεις Συνδεδεμένων Μερών» (εφαρμόζεται μελλοντικά για τις ετήσιες περιόδους που ξεκινούν την ή μετά την 01/01/2011)**

Το IASB προχώρησε την 04/11/2009 στην έκδοση του αναθεωρημένου ΔΛΠ 24 «Γνωστοποιήσεις Συνδεδεμένων Μερών». Η κυριότερη αλλαγή σε σχέση με την προηγούμενη έκδοση του Προτύπου είναι η εισαγωγή της εξαίρεσης από τις απαιτήσεις γνωστοποίησης του ΔΛΠ 24 των συναλλαγών με: (α) κρατικές υπηρεσίες οι οποίες ασκούν έλεγχο, ουσιώδη επιρροή ή από κοινού έλεγχο στην αναφερόμενη επιχείρηση και (β) λοιπές υπηρεσίες και οργανισμούς άμεσα συνδεδεμένα με κρατικές υπηρεσίες. Επίσης, αποσαφηνίζει και απλοποιεί τον ορισμό του συνδεδεμένου μέρους και επιβάλλει την γνωστοποίηση όχι μόνο των σχέσεων, των συναλλαγών και των υπολοίπων μεταξύ των συνδεδεμένων μερών, αλλά και των δεσμεύσεων τόσο στις εταιρικές όσο και στις ενοποιημένες Οικονομικές Καταστάσεις. Η ανωτέρω αναθεώρηση δεν είχε επίδραση στις γνωστοποιήσεις συνδεδεμένων μερών του Ομίλου και της Εταιρείας. Η παρούσα αναθεώρηση υιοθετήθηκε από την Ευρωπαϊκή Ένωση τον Ιούλιο του 2010.

- **Τροποποίηση στο ΔΠΧΑ 1 «Πρώτη Εφαρμογή των ΔΠΧΑ» - Περιορισμένες Εξαιρέσεις από τη Συγκριτική Πληροφόρηση για τις Γνωστοποιήσεις του ΔΠΧΑ 7 για επιχειρήσεις που εφαρμόζουν τα ΔΠΧΑ για πρώτη φορά (εφαρμόζεται για ετήσιες περιόδους που ξεκινούν την ή μετά την 01/07/2010)**

Η παρούσα τροποποίηση παρέχει εξαιρέσεις στις επιχειρήσεις που εφαρμόζουν τα ΔΠΧΑ για πρώτη φορά, από την υποχρέωση να παρέχουν συγκριτικές πληροφορίες σε σχέση με τις γνωστοποιήσεις που απαιτούνται από το ΔΠΧΑ 7 «Χρηματοοικονομικά Μέσα: Γνωστοποιήσεις». Η τροποποίηση αυτή δεν έχει εφαρμογή στον Όμιλο, καθώς δεν εφαρμόζει για πρώτη φορά τα ΔΠΧΑ. Η παρούσα τροποποίηση υιοθετήθηκε από την Ευρωπαϊκή Ένωση τον Ιούνιο του 2010.

- **ΕΔΔΠΧΑ 14 (Τροποποίηση)- «Προπληρωμές Ελάχιστων Κεφαλαιακών Απαιτήσεων» (εφαρμόζεται για ετήσιες περιόδους που ξεκινούν την ή μετά την 01/07/2011)**

Η τροποποίηση πραγματοποιήθηκε προκειμένου να άρει τον περιορισμό που είχε μια οντότητα στο να αναγνωρίσει ένα στοιχείο του ενεργητικού που προέκυπτε από εθελοντικές προπληρωμές που διενεργούσε προς ένα πρόγραμμα παροχών προκειμένου να καλύψει τις ελάχιστες κεφαλαιακές υποχρεώσεις του. Η Διερμηνεία δεν έχει εφαρμογή στον Όμιλο. Η παρούσα Διερμηνεία υιοθετήθηκε από την Ευρωπαϊκή Ένωση τον Ιούλιο του 2010.

- **ΕΔΔΠΧΑ 19 «Διακανονισμός Χρηματοοικονομικών Υποχρεώσεων μέσω Συμμετοχικών Τίτλων» (εφαρμόζεται για ετήσιες περιόδους που ξεκινούν την ή μετά την 01/07/2010)**

Η ΕΔΔΠΧΑ 19 αναφέρεται στον λογιστικό χειρισμό από την επιχείρηση που εκδίδει συμμετοχικούς τίτλους σε έναν πιστωτή, προκειμένου να διακανονιστεί, ολόκληρη ή εν μέρει, μία χρηματοοικονομική υποχρέωση. Η Διερμηνεία δεν έχει εφαρμογή στον Όμιλο. Η παρούσα Διερμηνεία υιοθετήθηκε από την Ευρωπαϊκή Ένωση τον Ιούλιο του 2010.

- **Ετήσιες Βελτιώσεις Προτύπων 2010 (έκδοση τον Μάιο του 2010 – οι τροποποιήσεις ισχύουν για τις ετήσιες λογιστικές περιόδους που ξεκινούν την ή μετά την 01/01/2011)**

Το IASB προχώρησε τον Μάιο του 2010 στην έκδοση του «Ετήσιες Βελτιώσεις των Διεθνών Προτύπων Χρηματοοικονομικής Αναφοράς 2010», το οποίο αποτελείται από μία σειρά προσαρμογών σε 7 Πρότυπα και αποτελεί μέρος του προγράμματος για τις ετήσιες βελτιώσεις στα Πρότυπα. Οι τροποποιήσεις αυτές δεν είναι ιδιαίτερα σημαντικές και δεν έχουν επίπτωση στις Οικονομικές Καταστάσεις του Ομίλου.

4.2.2 Νέα Πρότυπα, Διερμηνείες και τροποποιήσεις υφιστάμενων Προτύπων τα οποία δεν έχουν ακόμα τεθεί σε ισχύ

Τα ακόλουθα νέα Πρότυπα και Αναθεωρήσεις Προτύπων αλλά και οι ακόλουθες Διερμηνείες για τα υπάρχοντα Πρότυπα, έχουν δημοσιευθεί αλλά δεν έχουν ακόμη τεθεί σε ισχύ. Συγκεκριμένα:

- **Τροποποίηση στο ΔΠΧΑ 1 «Πρώτη Εφαρμογή των Διεθνών Προτύπων Χρηματοοικονομικής Αναφοράς» - Κατάργηση της παύσης αναγνώρισης χρηματικών περιουσιακών στοιχείων και υποχρεώσεων (εφαρμόζεται για τις ετήσιες περιόδους που ξεκινούν την ή μετά την 01/07/2011)**

Η τροποποίηση καταργεί την χρήση της προκαθορισμένης ημερομηνίας μετάβασης (1^η Ιανουαρίου 2004) και την αντικαθιστά με την πραγματική ημερομηνία μετάβασης στα ΔΠΧΑ. Παράλληλα, καταργεί τις απαιτήσεις περί παύσης αναγνώρισης των συναλλαγών που είχαν λάβει χώρα πριν την προκαθορισμένη ημερομηνία μετάβασης. Η τροποποίηση εφαρμόζεται για ετήσιες περιόδους που ξεκινούν την ή μετά την 01/07/2011, ενώ η προγενέστερη εφαρμογή της επιτρέπεται. Η εφαρμογή της τροποποίησης δεν θα έχει επίπτωση στις ενοποιημένες Οικονομικές Καταστάσεις του Ομίλου.

- **Τροποποίηση του ΔΛΠ 12 «Φόροι Εισοδήματος: Ανάκτηση των υποκείμενων περιουσιακών στοιχείων» (εφαρμόζεται για τις ετήσιες περιόδους που ξεκινούν την ή μετά την 01/01/2012)**

Η τροποποίηση αφορά στον προσδιορισμό αναβαλλόμενης φορολογίας επί των επενδυτικών ακινήτων που αποτιμώνται σε εύλογη αξία σύμφωνα με τις απαιτήσεις του ΔΛΠ 40 και, επίσης ενσωματώνει τη Διερμηνεία 21 «Φόροι Εισοδήματος – Ανάκτηση αναπροσαρμοσμένων μη αποσβέσιμων περιουσιακών στοιχείων» στο ΔΛΠ 12 προκειμένου για μη αποσβέσιμα περιουσιακά στοιχεία που χρησιμοποιείται το μοντέλο αναπροσαρμογής του ΔΛΠ 16. Σκοπός της τροποποίησης είναι να συμπεριλάβει: α) την αναιρέσιμη υπόθεση ότι η βάση υπολογισμού του αναβαλλόμενου φόρου επί των επενδυτικών ακινήτων τα οποία αποτιμώνται σε εύλογες αξίες βάσει του ΔΛΠ 40 θα πρέπει να προσδιοριστεί η ανάκτηση της λογιστικής αξίας μέσω της πώλησής τους και β) την απαίτηση ότι η βάση υπολογισμού του αναβαλλόμενου φόρου επί των μη αποσβέσιμων περιουσιακών στοιχείων που αποτιμώνται με βάση το μοντέλο της αναπροσαρμογής του ΔΛΠ 16, θα πρέπει να είναι πάντα η ανάκτηση της λογιστικής αξίας μέσω της πώλησής τους. Η παρούσα τροποποίηση δεν έχει υιοθετηθεί από την Ευρωπαϊκή Ένωση. Ο Όμιλος δεν αναμένει αυτή η τροποποίηση να έχει επίπτωση στις Οικονομικές του Καταστάσεις.

- **Τροποποίηση στο ΔΠΧΑ 1 «Πρώτη Εφαρμογή των Διεθνών Προτύπων Χρηματοοικονομικής Αναφοράς» - Έντονος υπερπληθωρισμός / Αφαίρεση των σταθερών ημερομηνιών αναφορικά με τους υιοθετούντες για πρώτη φορά τα ΔΠΧΑ (εφαρμόζεται για τις ετήσιες περιόδους που ξεκινούν την ή μετά την 01/07/2011)**

Οι σχετικές τροποποιήσεις του ΔΠΧΑ 1 «Πρώτη Εφαρμογή των Διεθνών Προτύπων Χρηματοοικονομικής Αναφοράς» εκδόθηκαν τον Δεκέμβριο του 2010. Οι τροποποιήσεις αντικαθιστούν αναφορές σε σταθερές ημερομηνίες αναφορικά με τους υιοθετούντες για πρώτη φορά τα ΔΠΧΑ με τον ορισμό της «ημερομηνίας μετάβασης στα ΔΠΧΑ». Ορίζει τις προϋποθέσεις αναφορικά με το πώς μία επιχείρηση παρουσιάζει τις Οικονομικές της Καταστάσεις σύμφωνα με τα ΔΠΧΑ μετά από μία περίοδο, που η επιχείρηση δεν μπορούσε να συμμορφωθεί με τις απαιτήσεις των ΔΠΧΑ γιατί το λειτουργικό της νόμισμα υπόκεινταν σε σοβαρό υπερπληθωρισμό. Οι τροποποιήσεις εφαρμόζονται από την 01/07/2011. Νωρίτερη εφαρμογή επιτρέπεται. Η εφαρμογή της τροποποίησης δεν θα έχει επίπτωση στις ενοποιημένες Οικονομικές Καταστάσεις του Ομίλου. Η παρούσα τροποποίηση δεν έχει εγκριθεί από την Ευρωπαϊκή Ένωση.

- **Τροποποιήσεις ΔΠΧΑ 7 «Χρηματοοικονομικά Μέσα: Γνωστοποιήσεις» αναφορικά με τις γνωστοποιήσεις μεταφοράς χρηματοοικονομικών μέσων (εφαρμόζεται για τις ετήσιες περιόδους που ξεκινούν την ή μετά την 01/07/2011)**

Σκοπός της τροποποίησης είναι να επιτρέψει στους χρήστες των Οικονομικών Καταστάσεων να βελτιώσουν την κατανόησή τους αναφορικά με τις συναλλαγές μεταφοράς χρηματοοικονομικών περιουσιακών στοιχείων, καθώς και των πιθανών επιπτώσεων των οποιωνδήποτε κινδύνων που μπορεί να παραμείνουν στην οντότητα που έχει πραγματοποιήσει τη μεταφορά των χρηματοοικονομικών περιουσιακών στοιχείων. Επίσης, η τροποποίηση απαιτεί πρόσθετες γνωστοποιήσεις στην περίπτωση που ένα δυσανάλογο ποσό των συναλλαγών μεταφοράς έχει πραγματοποιηθεί προς το τέλος της περιόδου αναφοράς. Η παρούσα τροποποίηση δεν έχει υιοθετηθεί από την Ευρωπαϊκή Ένωση. Ο Όμιλος δεν αναμένει η τροποποίηση αυτή να έχει επίδραση στις Οικονομικές του Καταστάσεις.

- **ΔΠΧΑ 9 «Χρηματοοικονομικά Μέσα» (εφαρμόζεται για τις ετήσιες περιόδους που ξεκινούν την ή μετά την 01/01/2013)**

Το IASB προχώρησε την 12/11/2009 στην έκδοση νέου Προτύπου, του αναθεωρημένου ΔΠΧΑ 9 «Χρηματοοικονομικά Μέσα» το οποίο και σταδιακά θα αντικαταστήσει το ΔΛΠ 39 «Χρηματοοικονομικά Μέσα: Αναγνώριση και Αποτίμηση». Το ΔΠΧΑ 9 αποτελεί το πρώτο μέρος για την αντικατάσταση του ΔΛΠ 39. Το IASB σκοπεύει να επεκτείνει το ΔΠΧΑ 9 κατά τη διάρκεια του 2010, έτσι ώστε να προστεθούν νέες απαιτήσεις για την ταξινόμηση και την αποτίμηση των χρηματοοικονομικών υποχρεώσεων, την αποαναγνώριση των χρηματοοικονομικών μέσων, την απομείωση της αξίας και τη λογιστική αντιστάθμισης. Σύμφωνα με το ΔΠΧΑ 9, όλα τα χρηματοοικονομικά στοιχεία του ενεργητικού αποτιμώνται αρχικά στην εύλογη αξία πλέον συγκεκριμένα κόστη συναλλαγών. Η μεταγενέστερη αποτίμηση των χρηματοοικονομικών στοιχείων του ενεργητικού γίνεται είτε στο αποσβεσμένο κόστος είτε στην εύλογη αξία και εξαρτάται από το επιχειρηματικό μοντέλο της επιχείρησης σχετικά με τη διαχείριση των χρηματοοικονομικών στοιχείων του ενεργητικού και των συμβατικών ταμειακών ροών του στοιχείου αυτού. Το ΔΠΧΑ 9 απαγορεύει αναταξινομήσεις, εκτός από τις περιπτώσεις που το επιχειρηματικό μοντέλο της επιχείρησης αλλάξει, και στην προκειμένη περίπτωση απαιτείται να αναταξινομήσει μελλοντικά τα επηρεαζόμενα χρηματοοικονομικά μέσα. Σύμφωνα με τις αρχές του ΔΠΧΑ 9 όλες οι επενδύσεις σε συμμετοχικούς τίτλους πρέπει αποτιμώνται στην εύλογη αξία τους. Εντούτοις, η Διοίκηση έχει την επιλογή να παρουσιάζει στα λοιπά συνολικά έσοδα τα πραγματοποιηθέντα και μη πραγματοποιηθέντα κέρδη και ζημιές εύλογης αξίας συμμετοχικών τίτλων που δεν κατέχονται προς εμπορική εκμετάλλευση. Η Διοίκηση του Ομίλου προτίθεται να προβεί σε πρόωρη εφαρμογή των απαιτήσεων του ΔΠΧΑ 9, αφού προηγηθεί η σχετική έγκριση του Προτύπου από την Ευρωπαϊκή Ένωση. Το παρόν Πρότυπο δεν έχει υιοθετηθεί από την Ευρωπαϊκή Ένωση.

- **ΔΠΧΑ 10 «Ενοποιημένες Οικονομικές Καταστάσεις», ΔΠΧΑ 11 «Κοινοί Διακανονισμοί» (Joint Arrangements) και ΔΠΧΑ 12 «Γνωστοποιήσεις Συμμετοχών σε άλλες Επιχειρήσεις» (εφαρμόζονται για τις ετήσιες περιόδους που ξεκινούν την ή μετά την 01/01/2013)**

Τον Μάιο του 2011 το IASB εξέδωσε τρία νέα Πρότυπα και συγκεκριμένα τα ΔΠΧΑ 10, ΔΠΧΑ 11 και ΔΠΧΑ 12. Το ΔΠΧΑ 10 «Ενοποιημένες Οικονομικές Καταστάσεις» αναφέρει ένα μοντέλο ενοποίησης που καθορίζει τον έλεγχο, ως τη βάση για την ενοποίηση όλων των τύπων εταιρειών. Το ΔΠΧΑ 10 αντικαθιστά το ΔΛΠ 27 «Ενοποιημένες και Ατομικές Οικονομικές Καταστάσεις» και την ΜΕΔ 12 «Ενοποίηση – Οικονομικές Μονάδες Ειδικού Σκοπού». Το ΔΠΧΑ 11 «Κοινοί Διακανονισμοί» καθορίζει τις αρχές αναφορικά την χρηματοοικονομική πληροφόρηση των μελών που συμμετέχουν σε έναν κοινό διακανονισμό (joint arrangement). Το ΔΠΧΑ 11 αντικαθιστά το ΔΛΠ 31 «Συμμετοχές σε Κοινοπραξίες» και τη ΜΕΔ 13 «Από Κοινού Ελεγχόμενες Οικονομικές Μονάδες – Μη Νομισματικές Συνεισφορές από Μέλη μίας Κοινοπραξίας». Το ΔΠΧΑ 12

«Γνωστοποιήσεις Συμμετοχών σε Άλλες Επιχειρήσεις» συνενώνει, εμπλουτίζει και αντικαθιστά τις απαιτήσεις γνωστοποιήσεων για τις θυγατρικές, τις από κοινού ελεγχόμενες επιχειρήσεις, τις συγγενείς επιχειρήσεις και τις μη ενοποιούμενες επιχειρήσεις. Ως συνέπεια των ανωτέρω νέων Προτύπων, το IASB εξέδωσε επίσης το τροποποιημένο ΔΛΠ 27 με τίτλο ΔΛΠ 27 «Ατομικές Οικονομικές Καταστάσεις» και το τροποποιημένο ΔΛΠ 28 με τίτλο ΔΛΠ 28 «Επενδύσεις σε Συγγενείς και Κοινοπραξίες». Τα νέα Πρότυπα έχουν εφαρμογή για τις ετήσιες περιόδους που ξεκινούν την ή μετά την 01/01/2013, ενώ νωρίτερη εφαρμογή επιτρέπεται. Ο Όμιλος θα εξετάσει την επίδραση των παραπάνω στις ενοποιημένες Οικονομικές Καταστάσεις. Τα προαναφερθέντα Πρότυπα δεν έχουν υιοθετηθεί από την Ευρωπαϊκή Ένωση.

- **ΔΠΧΑ 13 «Αποτίμηση σε Εύλογες Αξίες» (εφαρμόζεται για τις ετήσιες περιόδους που ξεκινούν την ή μετά την 01/01/2013)**

Τον Μάιο του 2011 το IASB προέβη στην έκδοση του ΔΠΧΑ 13 «Αποτίμηση σε Εύλογες Αξίες». Το ΔΠΧΑ 13 παρέχει τον ορισμό της εύλογης αξίας και παρουσιάζει σε ένα ενιαίο πρότυπο το πλαίσιο αναφορικά με τον προσδιορισμό της εύλογης αξίας και τις απαιτούμενες γνωστοποιήσεις αναφορικά με τον υπολογισμό της εύλογης αξίας. Το ΔΠΧΑ 13 εφαρμόζεται στις περιπτώσεις που άλλα ΔΠΧΑ απαιτούν ή επιτρέπουν την αποτίμηση στοιχείων σε εύλογες αξίες. Το ΔΠΧΑ 13 δεν εισαγάγει νέες απαιτήσεις αναφορικά με τον προσδιορισμό της εύλογης αξίας ενός στοιχείου του ενεργητικού ή μίας υποχρέωσης. Επιπλέον, δεν αλλάζει το τι ορίζουν άλλα Πρότυπα αναφορικά με τα ποια στοιχεία αποτιμώνται σε εύλογες αξίες και δεν αναφέρεται στον τρόπο παρουσίασης των μεταβολών της εύλογης αξίας στις Οικονομικές Καταστάσεις. Ο Όμιλος θα εξετάσει την επίδραση των παραπάνω στις ενοποιημένες Οικονομικές Καταστάσεις. Το νέο Πρότυπο έχει εφαρμογή για τις ετήσιες περιόδους που ξεκινούν την ή μετά την 01/01/2013, ενώ νωρίτερη εφαρμογή επιτρέπεται. Το προαναφερθέν Πρότυπο δεν έχουν υιοθετηθεί από την Ευρωπαϊκή Ένωση.

- **Τροποποιήσεις στο ΔΛΠ 1 «Παρουσίαση των Οικονομικών Καταστάσεων» (εφαρμόζεται για τις ετήσιες περιόδους που ξεκινούν την ή μετά την 01/07/2012)**

Τον Ιούνιο του 2011, το Συμβούλιο προέβη στην έκδοση των τροποποιήσεων του ΔΛΠ 1 «Παρουσίαση των Οικονομικών Καταστάσεων». Οι τροποποιήσεις αυτές αναφέρονται στον τρόπο παρουσίασης στοιχείων των λοιπών συνολικών εσόδων. Ο Όμιλος θα εξετάσει την επίδραση των παραπάνω στις ενοποιημένες και Εταιρικές Οικονομικές Καταστάσεις. Οι παραπάνω τροποποιήσεις έχουν εφαρμογή για τις ετήσιες περιόδους που ξεκινούν την ή μετά την 01/07/2012. Η παρούσα τροποποίηση δεν έχει υιοθετηθεί από την Ευρωπαϊκή Ένωση.

- **Τροποποιήσεις στο ΔΛΠ 19 «Παροχές σε Εργαζόμενους» (εφαρμόζεται για τις ετήσιες περιόδους που ξεκινούν την ή μετά την 01/01/2013)**

Τον Ιούνιο του 2011, το Συμβούλιο προέβη στην έκδοση τροποποιήσεων του ΔΛΠ 19 «Παροχές σε Εργαζόμενους». Οι τροποποιήσεις αυτές σκοπό έχουν να βελτιώσουν θέματα αναγνώρισης και γνωστοποίησης απαιτήσεων αναφορικά με τα προγράμματα καθορισμένων παροχών. Οι νέες τροποποιήσεις έχουν εφαρμογή για τις ετήσιες περιόδους που ξεκινούν την ή μετά την 01/01/2013 με νωρίτερη εφαρμογή να επιτρέπεται. Ο Όμιλος θα εξετάσει την επίδραση των παραπάνω στις Οικονομικές του Καταστάσεις. Η παρούσα τροποποίηση δεν έχει υιοθετηθεί από την Ευρωπαϊκή Ένωση.

5. ΛΟΓΙΣΤΙΚΕΣ ΕΚΤΙΜΗΣΕΙΣ ΚΑΙ ΠΑΡΑΔΟΧΕΣ

Για τη σύνταξη των συνοπτικών ενδιάμεσων ενοποιημένων και εταιρικών Οικονομικών Καταστάσεων, οι σημαντικές λογιστικές εκτιμήσεις και παραδοχές που έχουν υιοθετηθεί από τη Διοίκηση για την εφαρμογή των λογιστικών πολιτικών του Ομίλου, καθώς και οι κύριες πηγές αβεβαιότητας που επηρεάζουν τις εκτιμήσεις είναι ίδιες με εκείνες, που είχαν υιοθετηθεί κατά την κατάρτιση των ετήσιων Οικονομικών Καταστάσεων της χρήσης που έληξε την 31^η Δεκεμβρίου 2010.

6. ΣΥΝΕΝΩΣΕΙΣ ΕΠΙΧΕΙΡΗΣΕΩΝ ΚΑΙ ΑΠΟΚΤΗΣΕΙΣ ΜΗ ΕΛΕΓΧΟΥΣΩΝ ΣΥΜΜΕΤΟΧΩΝ**6.1 Μεταβολή σε μη ελέγχουσες συμμετοχές εντός της εξαμηνιαίας περιόδου που έληξε την 30/06/2011**

- Η MIG, εντός της παρουσιαζόμενης περιόδου αναφοράς, απέκτησε μειωθητικό ποσοστό 0,37% της θυγατρικής της εταιρείας VIVARTIA, έναντι συνολικού τιμήματος € 3.768 χιλ. με αποτέλεσμα το ποσοστό της MIG επί του μετοχικού κεφαλαίου της VIVARTIA να ανέλθει σε 91,60% (31/12/2010: 91,23%). Από την εν λόγω απόκτηση των μη ελεγχουσών συμμετοχών προέκυψε ποσό € 1.951 χιλ. το οποίο αναγνωρίστηκε ως συναλλαγή με τους ιδιοκτήτες μειωτικά των ενοποιημένων ιδίων κεφαλαίων.
- Στις 21/01/2011 ολοκληρώθηκε η περίοδος άσκησης των δικαιωμάτων προτίμησης για τη συμμετοχή στην αύξηση μετοχικού κεφαλαίου της ΑΤΤΙΚΑ ύψους € 24.266 χιλ. Το μετοχικό κεφάλαιο της ΑΤΤΙΚΑ ανήλθε μετά την αύξηση σε € 159.078 χιλ. διαιρούμενο σε 191.660.320 κοινές ονομαστικές μετοχές, ονομαστικής αξίας € 0,83 η κάθε μία. Ο Όμιλος MIG συμμετείχε στην αύξηση (άμεσα και έμμεσα μέσω της MIG SHIPPING) καταβάλλοντας συνολικό ποσό € 22.457 χιλ. Ως συνέπεια της αύξησης μετοχικού κεφαλαίου, το ποσοστό του Ομίλου MIG αυξήθηκε κατά 0,56% και ανήλθε συνολικά σε άμεσο ποσοστό της MIG επί του μετοχικού κεφαλαίου της ΑΤΤΙΚΑ 11,60% (31/12/2010: 10,04%) και συνολικό άμεσο και έμμεσο ποσοστό 89,38% (31/12/2010: 88,82%). Από τις παραπάνω αποκτήσεις ποσοστών μη ελεγχουσών συμμετοχών, προέκυψε ποσό € 2.189 χιλ. το οποίο αναγνωρίστηκε ως συναλλαγή με τους ιδιοκτήτες αυξητικά των ενοποιημένων ιδίων κεφαλαίων.
- Την 04/01/2011 η MIG μέσω της 100% θυγατρικής της MIG REAL ESTATE SERBIA προέβη σε καταβολή μετρητών με σκοπό την αύξηση του μετοχικού κεφαλαίου της RKB κατά ποσό € 6.200 χιλ. Συνεπεία της παραπάνω αύξησης, το ποσοστό συμμετοχής της MIG REAL ESTATE SERBIA (και κατά συνέπεια και του Ομίλου MIG) στην RKB αυξήθηκε κατά 0,62% και ανήλθε σε 80,85% (31/12/2010: 80,23%). Από την εν λόγω απόκτηση των μη ελεγχουσών συμμετοχών προέκυψε ποσό € 538 χιλ. το οποίο αναγνωρίστηκε ως συναλλαγή με τους ιδιοκτήτες μειωτικά των ενοποιημένων ιδίων κεφαλαίων που αναλογούν στους μετόχους της μητρικής.
- Εντός της παρουσιαζόμενης περιόδου αναφοράς ο όμιλος SINGULARLOGIC εξαγόρασε επιπρόσθετο ποσοστό 13% στην SYSTEM SOFT ΑΕ αντί τιμήματος € 78 χιλ., με συνέπεια το ποσοστό (άμεσο και έμμεσο) του ομίλου SINGULARLOGIC στην προαναφερθείσα εταιρεία να αυξηθεί από 83% σε 96%. Από την εν λόγω απόκτηση μη ελεγχουσών συμμετοχών, η προκύπτουσα υπεραξία ποσού € 49 χιλ. αναγνωρίστηκε αφαιρετικά των ιδίων κεφαλαίων του ομίλου SINGULARLOGIC.
- Την 07/02/2011, η MIG απέκτησε το 100% των μετοχών της εταιρείας TOWER TECHNOLOGY, έναντι τιμήματος ποσού € 8.000 χιλ. (ποσό € 3.000 χιλ. καταβλήθηκε την 31/03/2011 και ποσό € 5.000 χιλ. καταβλήθηκε την 04/04/2011). Η εν λόγω εταιρεία δεν έχει οποιοδήποτε ενεργητικό ή υποχρεώσεις πλην της συμμετοχής της στην SINGULARLOGIC και συγκεκριμένα κατέχει

ποσοστό 22,50% της εν λόγω εταιρείας. Συνεπεία της παραπάνω απόκτησης, το ποσοστό συμμετοχής του Ομίλου MIG στην SINGULARLOGIC ανέρχεται σε 85,70% (άμεσο ποσοστό 63,20% και έμμεσο ποσοστό μέσω της TOWER TECHNOLOGY 22,50%). Καθώς μέσω της παραπάνω απόκτησης της TOWER TECHNOLOGY, στην ουσία ο Όμιλος MIG απέκτησε επιπλέον ποσοστό στην SINGULARLOGIC, σημειώνεται ότι από την εν λόγω απόκτηση των μη ελεγχουσών συμμετοχών προέκυψε ποσό € 1.116 χιλ. το οποίο αναγνωρίστηκε ως συναλλαγή με τους ιδιοκτήτες της μητρικής μειωτικά των ενοποιημένων ιδίων κεφαλαίων.

- Κατά τη διάρκεια του 1^{ου} τριμήνου του 2011, ο όμιλος VIVARTIA εξαγόρασε το επιπρόσθετο ποσοστό 40% στην EVERCAT ΑΕ ΠΑΡΟΧΗΣ ΤΕΧΝΟΓΝΩΣΙΑΣ ΚΑΙ ΕΚΠΑΙΔΕΥΣΕΩΣ (θυγατρική της EVEREST) αντί τιμήματος € 64 χιλ. Η θετική επίδραση στα κέρδη εις νέον του ομίλου VIVARTIA ανήλθε σε € 63 χιλ., ως αποτέλεσμα της αύξησης του ποσοστού συμμετοχής στην EVERCAT ΑΕ (από 60% σε 100%) αλλά και στη θυγατρική της ΤΖΙΟΒΑΝΝΙ ΕΠΕ (όπου το συνολικό έμμεσο ποσοστό του ομίλου VIVARTIA αυξήθηκε από 58,8% σε 98%).
- Κατά τη διάρκεια του 1^{ου} τριμήνου του 2011, οι μειωψήφοντες μέτοχοι της ΕΣΤΙΑΤΟΡΙΑ ΖΑΧΑΡΟΠΛΑΣΤΕΙΑ ΕΜΠΟΡΙΚΕΣ ΕΠΙΧΕΙΡΗΣΕΙΣ ΑΙΓΑΙΟΥ ΑΕ προέβησαν σε αύξηση μετοχικού κεφαλαίου ποσού € 1.040 χιλ., χωρίς τη συμμετοχή της GOODY'S ΑΕ, με συνέπεια το ποσοστό του ομίλου VIVARTIA στην προαναφερθείσα εταιρεία να μειωθεί από 60% σε 50,1%.
- Εντός του 1^{ου} τριμήνου του 2011, η θυγατρική του ομίλου VIVARTIA, HELLENIC CATERING ΑΕ, εισήλθε στο μετοχικό κεφάλαιο της επίσης θυγατρικής του ομίλου VIVARTIA, ΕΣΤΙΑΤΟΡΙΑ ΚΑΦΕΖΑΧΑΡΟΠΛΑΣΤΕΙΑ ΓΛΥΦΑΔΑΣ ΑΕ, οδηγώντας σε αύξηση του συνολικού έμμεσου ποσοστού του ομίλου VIVARTIA σε ποσοστό 74,61%.
- Επίσης, εντός του 1^{ου} τριμήνου του 2011, ο όμιλος VIVARTIA προέβη σε αυξήσεις κεφαλαίου στις θυγατρικές εταιρείες του κλάδου εστίασης ΚΑΦΕΖΑΧΑΡΟΠΛΑΣΤΕΙΑ ΜΑΡΙΝΑΣ ΖΕΑΣ ΑΕ και HELLENIC FOOD INVESTMENTS ΑΕ. Λόγω του ότι οι εν λόγω αυξήσεις κεφαλαίου κάλυψαν και μέρος από αδιάθετες μετοχές των μειωψήφοντων μετόχων, το συνολικό έμμεσο ποσοστό του ομίλου VIVARTIA στις εταιρείες ανήλθε σε 61,44% και 52,92%, αντίστοιχα.
- Κατά το 1^ο τρίμηνο του 2011, η VIVARTIA ΣΥΜΜΕΤΟΧΩΝ ΑΕ απέκτησε από την CHIPITA ΑΕ το ποσοστό συμμετοχής (0,23%), που η εταιρεία κατείχε στην GOODY'S ΑΕ, έναντι ποσού € 230 χιλ. Η προκύπτουσα υπεραξία ποσού € 34 χιλ. αναγνωρίστηκε μειωτικά των ιδίων κεφαλαίων του ομίλου VIVARTIA.
- Τέλος, εντός του 1^{ου} τριμήνου του 2011, η GOODY'S ΑΕ πούλησε τη συμμετοχή της στην ΚΑΦΕΣΤΙΑΤΟΡΙΑ ΜΕΤΡΟ ΒΟΥΛΙΑΓΜΕΝΗΣ ΑΕ (ποσοστό συμμετοχής 50,02%), στην επίσης θυγατρική του ομίλου VIVARTIA, HELLENIC FOOD INVESTMENTS ΑΕ έναντι ποσού € 100 χιλ. Η ανωτέρω συναλλαγή που πραγματοποιήθηκε χωρίς κέρδος για την εταιρεία και τον όμιλο VIVARTIA, είχε ως συνέπεια το συνολικό ποσοστό του ομίλου VIVARTIA στην ΚΑΦΕΣΤΙΑΤΟΡΙΑ ΜΕΤΡΟ ΒΟΥΛΙΑΓΜΕΝΗΣ ΑΕ, να κατέλθει σε ποσοστό 26,47%.
- Κατά τη διάρκεια του 2^{ου} τριμήνου του 2011, ο όμιλος VIVARTIA εξαγόρασε επιπρόσθετα ποσοστά στις ακόλουθες θυγατρικές – καταστήματα του ομίλου EVEREST, ως εξής: εξαγορά επιπλέον ποσοστού 7% στην ΠΑΤΗΣΙΑ Α.Ε. έναντι ποσού € 7 χιλ., εξαγορά επιπλέον ποσοστού 21% στη ΓΛΥΦΑΔΑ Α.Ε. έναντι ποσού € 15 χιλ., εξαγορά επιπλέον ποσοστού 10% στην ΚΟΡΥΦΗ Α.Ε. έναντι ποσού € 15 χιλ., εξαγορά επιπλέον ποσοστού 20% στη ΦΡΕΑΤΤΥΔΑ Α.Ε. έναντι ποσού € 33 χιλ. και τέλος εξαγορά του υπολειπόμενου ποσοστού 2% στη ΤΖΙΟΒΑΝΝΙ ΕΠΕ έναντι ποσού € 3 χιλ. Η συνολική θετική επίδραση στα κέρδη εις νέον του ομίλου VIVARTIA από τις παραπάνω εξαγορές ποσοστών ανήλθε σε € 31 χιλ.

- Κατά τη διάρκεια του 2^{ου} τριμήνου του 2011, το μετοχικό κεφάλαιο της ΕΣΤΙΑΤΟΡΙΑ ΖΑΧΑΡΟΠΛΑΣΤΕΙΑ ΕΜΠΟΡΙΚΕΣ ΕΠΙΧΕΙΡΗΣΕΙΣ ΑΛΜΥΡΟΥ ΒΟΛΟΥ Μ.Α.Ε. αυξήθηκε κατά ποσό € 490 χιλ. (ανερχόμενο πλέον σε € 550 χιλ.), με τη συμμετοχή τόσο θυγατρικών του ομίλου VIVARTIA (GOODY'S Α.Ε. με ποσοστό 33,33%, ΕΣΤΙΑΤΟΡΙΑ ΜΑΛΙΑΚΟΥ Α.Ε με ποσοστό 33,33% και ΕΣΤΙΑΤΟΡΙΑ ΖΑΧΑΡΟΠΛΑΣΤΕΙΑ ΜΕΓΑΡΩΝ Α.Ε με ποσοστό 6,67%) όσο και με τη συμμετοχή μετόχων μειοψηφίας (με ποσοστό 26,67%). Μετά τις ως άνω μεταβολές το συνολικό ποσοστό του ομίλου VIVARTIA στην εν λόγω εταιρεία ανήλθε σε 53,94%.

6.2 Νεοϊδρυθθείσες εταιρείες /Λύσεις εταιρειών

- Κατά τη διάρκεια του 1^{ου} τριμήνου 2011 ιδρύθηκαν οι εταιρείες-καταστήματα του κλάδου υπηρεσιών εστίασης και ψυχαγωγίας του ομίλου VIVARTIA, ΕΣΤΙΑΤΟΡΙΑ ΖΑΧΑΡΟΠΛΑΣΤΕΙΑ ΕΜΠΟΡΙΚΕΣ ΕΠΙΧΕΙΡΗΣΕΙΣ ΑΛΜΥΡΟΥ ΒΟΛΟΥ ΜΑΕ (όμιλος GOODY'S) και ΚΟΜΒΟΣ ΓΕΥΣΕΩΝ ΑΕ (όμιλος EVEREST).
- Τον Μάρτιο του 2011, η Y-LOGIMED ΑΕ (100% θυγατρική του ΥΓΕΙΑ) ίδρυσε την LOGIMED SH.P.K στην Αλβανία, στην οποία και συμμετέχει με ποσοστό 100%.
- Τον Ιανουάριο του 2011 (26/01/2011) λύθηκε η θυγατρική εταιρεία του ομίλου VIVARTIA, ΚΑΦΕΖΑΧΑΡΟΠΛΑΣΤΕΙΑ ΕΞΑΡΧΕΙΩΝ ΑΕ κατόπιν της ολοκλήρωσης της διαδικασίας εκκαθάρισής της.
- Στις 25/05/2011 ιδρύθηκε από την ΑΤΤΙCΑ η κατά 100% θυγατρική εταιρεία ΑΤΤΙCΑ FERRIES ΝΑΥΤΙΛΙΑΚΗ Α.Ε. με έδρα την Ελλάδα.

6.3 Μεταβολές ποσοστών σε συγγενείς

- Εντός του 2^{ου} τριμήνου του 2011 εκποιήθηκε το κατεχόμενο ποσοστό (47,5%) που διατηρούσε ο όμιλος VIVARTIA, στην συγγενή εταιρεία ΕΣΤΙΑΤΟΡΙΑ ΜΑΛΛ Λ. ΒΟΥΛΙΑΓΜΕΝΗΣ Α.Ε. έναντι € 50 χιλ. Η ζημιά του ομίλου VIVARTIA ανήλθε σε € 83 χιλ. και συμπεριλήφθηκε στα χρηματοοικονομικά αποτελέσματα του ομίλου VIVARTIA.
- Τέλος, την 24 Ιουνίου 2011 διαγράφηκε από τα μητρώα Ανωνύμων Εταιρειών, η συγγενής εταιρεία ΕΣΤΙΑΤΟΡΙΑ ΖΑΧΑΡΟΠΛΑΣΤΕΙΑ ΚΡΩΠΙΑΣ Α.Ε. λόγω λύσης με εκκαθάριση.

6.4 Σύμβαση του ομίλου ΑΤΤΙCΑ με τον όμιλο ΑΝΕΚ

Ο όμιλος της ΑΝΕΚ ανακοίνωσε στις 24/05/2011 την υπογραφή συμφωνίας με τον όμιλο ΑΤΤΙCΑ για την εκτέλεση συνδυασμένων δρομολογίων από πλοία των δύο εταιρειών στη διεθνή γραμμή «Πάτρα – Ηγουμενίτσα – Ανκόνα», καθώς και στην ακτοπλοϊκή γραμμή «Πειραιάς – Ηράκλειο». Για το λόγο αυτό συστάθηκε η κοινοπραξία «ΑΝΕΚ Α.Ε. – SUPERFAST ENDEKA (HELLAS) INC» (διακριτικός τίτλος «ΑΝΕΚ – SUPERFAST») στην οποία συμμετέχουν οι εταιρείες ΑΝΕΚ Α.Ε., SUPERFAST EXI (HELLAS) INC, SUPERFAST ENDEKA (HELLAS) INC και ΑΤΤΙCΑ ΦΕΡΡΙΣ ΝΑΥΤΙΚΗ ΕΤΑΙΡΕΙΑ.

6.5 Συγχωνεύσεις εταιρειών

Το Δ.Σ της SINGULARLOGIC ΑΕ (απορροφώσα) καθώς και το Δ.Σ της SINGULARLOGIC BUSINESS SERVICES ΑΕ (απορροφώμενη) αποφάσισαν να προχωρήσουν στην συγχώνευση με απορρόφηση της δεύτερης από την πρώτη σύμφωνα με τις διατάξεις του άρθρου 78 του Κ.Ν 2190/1920 και των άρθρων 1-5 του Ν.2166/1993 με ισολογισμό μετασχηματισμού τον ισολογισμό της 30/06/2011.

7. ΟΜΑΔΕΣ ΔΙΑΘΕΣΗΣ ΤΑΞΙΝΟΜΗΜΕΝΕΣ ΩΣ ΚΑΤΕΧΟΜΕΝΕΣ ΠΡΟΣ ΠΩΛΗΣΗ ΚΑΙ ΔΙΑΚΟΠΕΙΣ ΔΡΑΣΤΗΡΙΟΤΗΤΕΣ**7.1 Ακύρωση συμφωνίας συγχώνευσης δραστηριοτήτων μεταξύ της AEGEAN και της MIG (OLYMPIC AIR, OLYMPIC HANDLING και OLYMPIC ENGINEERING)**

Κατά την προηγούμενη χρήση (την 22/02/2010) είχε ανακοινωθεί η κατάρτιση δεσμευτικής συμφωνίας (προσυμφώνου) μεταξύ αφενός του ομίλου Βασιλάκη και του ομίλου Λασκαρίδη, μετόχων της AEGEAN που ελέγχουν συνολικά 55,3% του μετοχικού της κεφαλαίου, και αφετέρου της MIG, μόνης μετόχου των εταιρειών OLYMPIC AIR, OLYMPIC HANDLING και OLYMPIC ENGINEERING για τη συγχώνευση των δραστηριοτήτων των δύο εταιρειών. Η παραπάνω συναλλαγή τελούσε υπό την αίρεση της παροχής της εγκρίσεως των αρμοδίων αρχών ανταγωνισμού, καθώς και εγκρίσεων που τυχόν θα απαιτούνταν κατά την πρόοδο της διαδικασίας από άλλες αρμόδιες αρχές. Βάσει του γεγονότος αυτού, κατά την 31/12/2010 τα στοιχεία της Κατάστασης Οικονομικής Θέσης των OLYMPIC AIR, OLYMPIC HANDLING και OLYMPIC ENGINEERING είχαν ταξινομηθεί ως μία ομάδα διάθεσης σύμφωνα με τις απαιτήσεις του ΔΠΧΑ 5 για τα κατεχόμενα προς πώληση μη κυκλοφορούντα στοιχεία του ενεργητικού. Επιπροσθέτως, τα έσοδα και τα έξοδα, τα κέρδη και οι ζημιές που σχετίζονταν με τις διακοπείσες δραστηριότητες της ομάδας διάθεσης «Μεταφορές» δεν είχαν συμπεριληφθεί στα αποτελέσματα του Ομίλου από συνεχιζόμενες δραστηριότητες για την ετήσια περίοδο 01/01-31/12/2010, αλλά παρουσιάστηκαν ξεχωριστά ως διακοπείσες δραστηριότητες. Ως συνέπεια των παραπάνω, τα αποτελέσματα των προαναφερθεισών εταιρειών για την περίοδο 01/01-30/06/2011 αλλά και την αντίστοιχη συγκριτική περίοδο (01/01-30/06/2010) παρουσιάστηκαν στις συνεχιζόμενες δραστηριότητες του Ομίλου.

Εντός του 2011 και λόγω της ακύρωσης της προτεινόμενης συγχώνευσης, η σχετική ομάδα διάθεσης αναταξινομήθηκε στις συνεχιζόμενες δραστηριότητες του Ομίλου. Πιο συγκεκριμένα, η Ευρωπαϊκή Επιτροπή γνωστοποίησε την 26/01/2011, ύστερα από έρευνα που διήρκησε 10 μήνες, την τελική απόφασή της αναφορικά με την οποία δεν ενέκρινε την προτεινόμενη συγκέντρωση που αφορούσε στη συγχώνευση της OLYMPIC AIR με την AEGEAN AIRLINES. Κατόπιν του ανωτέρω γεγονότος, η σχετική συμφωνία της 22/02/2010 μεταξύ των δύο μερών λύθηκε. Η ανωτέρω απόφαση της Ευρωπαϊκής Επιτροπής Ανταγωνισμού, με την οποία ανακόπηκαν τα σχέδια δημιουργίας ενός ενιαίου ελληνικού αερομεταφορέα με πανευρωπαϊκή εμβέλεια, καθώς και οι δυσχερείς συνθήκες και μεσοπρόθεσμες προοπτικές της αγοράς, υποχρέωσαν την OLYMPIC AIR να επανεξετάσει το πρόγραμμα δρομολογίων της και να διαμορφώσει το πτητικό της έργο ώστε αυτό να ανταποκρίνεται στο νέο στρατηγικό σχεδιασμό της.

7.2 Πώληση του ομίλου GENESIS από τον όμιλο ΥΓΕΙΑ

Στις 12/10/2010, ο όμιλος ΥΓΕΙΑ ανακοίνωσε ότι έφθασε σε συμφωνία με τους συνεταίρους του στην Τουρκία, την οικογένεια Οζτούρκ, για τον διαχωρισμό των εταιρειών του ομίλου νοσοκομείων GENESIS, με τον όμιλο ΥΓΕΙΑ να αποκτά το 100% των νοσοκομείων JFK KENNEDY, INSTABUL SAFAK και GOZTEPE SAFAK, ενώ την οικογένεια Οζτούρκ να αποκτά το 100% του ελέγχου στο νοσοκομείο AVRUPA SAFAK. Με βάση τη συμφωνία, το ΥΓΕΙΑ θα κατέβαλλε στην οικογένεια Οζτούρκ \$ 8 εκ. προκειμένου να αποκτήσει το 100% των τριών νοσοκομείων και θα μεταβίβαζε το 50% του νοσοκομείου AVRUPA SAFAK, ενώ η οικογένεια Οζτούρκ θα αναλάμβανε οφειλές που ανέρχονται σε € 6,35 εκ., οι οποίες αφορούν στις δραστηριότητες του νοσοκομείου AVRUPA SAFAK. Η ολοκλήρωση της συμφωνίας τελούσε υπό την αίρεση της έγκρισης από την αρμόδια αρχή ανταγωνισμού της Τουρκίας. Σημειώνεται ότι το νοσοκομείο AVRUPA SAFAK είχε ήδη παρουσιαστεί στις δημοσιευμένες Οικονομικές Καταστάσεις του ομίλου ΥΓΕΙΑ της 31/12/2010, ως μία ομάδα διάθεσης κατεχόμενη προς πώληση, σύμφωνα με τις απαιτήσεις του ΔΠΧΑ 5, ενώ τα

αντίστοιχα στοιχεία της Κατάστασης Αποτελεσμάτων του εν λόγω νοσοκομείου είχαν συμπεριληφθεί στο κονδύλι «Κέρδη /(Ζημιές) μετά φόρων από διακοπείσες δραστηριότητες».

Κατά τον διαχωρισμό των δραστηριοτήτων των νοσοκομείων, προέκυψαν διάφορα νομικά και άλλα προβλήματα που δεν επέτρεψαν τελικά την επιτυχή ολοκλήρωση της ανωτέρω συμφωνίας, με αποτέλεσμα το Δ.Σ. του ΥΓΕΙΑ, με ανακοίνωση της 14/02/2011, να γνωστοποιήσει την πώληση του 50% των μετοχών στην εταιρεία GENESIS, η οποία είναι η ιδιοκτήτρια των τεσσάρων νοσοκομείων του ομίλου SAFAK στην Τουρκία, αντί τιμήματος \$ 22 εκ. Η ολοκλήρωση της συμφωνίας τελούσε υπό την αίρεση της έγκρισης από την αρμόδια αρχή της Επιτροπής Ανταγωνισμού της Τουρκίας και από την επιτυχή διευθέτηση διαδικαστικών και οικονομικών θεμάτων που σχετίζονται με την αλλαγή της ιδιοκτησίας και της Διοίκησης. Ταυτόχρονα, με την ανακοίνωση της 14/02/2011, παραιτήθηκαν και τα μέλη του Δ.Σ., συνεπώς από την ημερομηνία αυτή, λόγω παύσης άσκησης του ελέγχου στον τούρκικο όμιλο, δεν συμπεριλαμβάνεται ο όμιλος GENESIS στις ενοποιημένες Οικονομικές Καταστάσεις του ομίλου ΥΓΕΙΑ.

Στις 03/06/2011 το ΥΓΕΙΑ ανακοίνωσε ότι ολοκληρώθηκε η συμφωνία για την πώληση προς την οικογένεια Οζτούρκ του 50% των μετοχών στην εταιρεία GENESIS HOLDING A.S. αντί τελικού τιμήματος \$ 12 εκ., ενώ ταυτόχρονα απελευθερώθηκε από τραπεζικές εγγυήσεις υπέρ της GENESIS και των θυγατρικών της συνολικού ύψους περίπου € 15 εκ. Το ΥΓΕΙΑ έχει ήδη εισπράξει το ποσό των \$ 11 εκ., ενώ επιπλέον \$ 1 εκ. θα εισπραχθεί εντός 12 μηνών. Στις ενδιάμεσες συνοπτικές εξαμηνιαίες Οικονομικές Καταστάσεις της 30/06/2011 τα στοιχεία της Κατάστασης Αποτελεσμάτων του εν λόγω ομίλου έχουν συμπεριληφθεί στο κονδύλι «Κέρδη /(Ζημιές) μετά φόρων από διακοπείσες δραστηριότητες» καθώς και το αποτέλεσμα που προέκυψε από την πώληση.

Αναλυτικά, η λογιστική αξία των καθαρών στοιχείων του ενεργητικού του ομίλου GENESIS κατά την ημερομηνία της πώλησης παρουσιάζονται στον παρακάτω πίνακα:

Ποσά σε € '000	Λογιστικές αξίες κατά την ημερομηνία της πώλησης
Μη κυκλοφορούντα στοιχεία ενεργητικού	20.166
Κυκλοφορούντα στοιχεία ενεργητικού	17.181
Ταμειακά διαθέσιμα και ταμειακά ισοδύναμα	389
Σύνολο στοιχείων ενεργητικού	37.736
Μακροπρόθεσμες υποχρεώσεις	5.056
Βραχυπρόθεσμες υποχρεώσεις	36.277
Σύνολο υποχρεώσεων	41.333
Σύνολο ιδίων κεφαλαίων	(3.597)
Μείον: Μη ελέγχουσες συμμετοχές	(6.976)
Ίδια κεφάλαια αποδιδόμενα στους ιδιοκτήτες της μητρικής	3.379

Αντίστοιχα, ο υπολογισμός του αποτελέσματος της συναλλαγής αναλύεται ως εξής:

Ποσά σε €'000	Αποτέλεσμα από την πώληση
Λογιστική αξία ομίλου GENESIS	3.379
Τίμημα πώλησης μείον των εξόδων διάθεσης	7.625
Κέρδος από την πώληση	4.246
Ανατιζινομήση λοιπών συνολικών εσόδων σχετιζόμενων με τις διακοπείσες δραστηριότητες στην ενοποιημένη Κατάσταση Αποτελεσμάτων	(427)
Συνολικό κέρδος από την πώληση	3.819

Κατανεμημένα σε:

Ιδιοκτήτες της μητρικής	200
Μη ελέγχουσες συμμετοχές	3.619

Ο Όμιλος δεν ενοποίησε κατά την 30/06/2011 τα στοιχεία της Κατάστασης Οικονομικής Θέσης του ομίλου GENESIS, ενώ συμπεριέλαβε στην ενοποιημένη Κατάσταση Αποτελεσμάτων το αποτέλεσμα από διακοπείσες δραστηριότητες του εν λόγω ομίλου, ήτοι το αποτέλεσμα της πώλησης και τα αποτελέσματα της δραστηριότητας του ομίλου για την περίοδο 01/01-14/02/2011 (βλ. αναλυτικά σημείωση 7.5).

7.3 Εταιρείες που έχουν τεθεί υπό εκκαθάριση

Την 23/12/2010 η EUROLINE (θυγατρική εταιρεία του Ομίλου) και η INTERINVEST (συγγενής εταιρεία του Ομίλου) μέσω σχετικής απόφασης της Τακτικής Συνέλευσης των Μετόχων τους, τέθηκαν σε διαδικασία λύσης και εκκαθάρισης σύμφωνα με το αρ.35 του ν.3371/2005 προκειμένου τα στοιχεία του χαρτοφυλακίου τους να ανταλλαχθούν με μερίδια αμοιβαίου κεφαλαίου του ν.3283/2004 που θα συσταθούν για τον σκοπό αυτό. Ο Πρόεδρος του ΔΣ του ΧΑ αποφάσισε την αναστολή διαπραγμάτευσης των μετοχών της EUROLINE (θυγατρική εταιρία του Ομίλου) και INTERINVEST (συγγενής εταιρεία του Ομίλου) από την 18/01/2011 σε συνέχεια της ως άνω απόφασης του Δ.Σ. της Επιτροπής Κεφαλαιαγοράς της 17/01/2011. Είχε προηγηθεί η από 27/12/2010 απόφαση του Δ.Σ. του Χ.Α. να μεταφέρει τις μετοχές των EUROLINE και INTERINVEST στην κατηγορία "Επιτήρησης", λαμβάνοντας υπόψη τις από 23/12/2010 αποφάσεις των Έκτακτων Γενικών Συνελεύσεων των μετόχων τους για τη λύση των εταιρειών και τη θέση τους υπό εκκαθάριση, προκειμένου τα στοιχεία του χαρτοφυλακίου τους να ανταλλαχθούν με μερίδια αμοιβαίου κεφαλαίου.

Ο Όμιλος ενοποίησε κατά την 30/06/2011 τα στοιχεία της Κατάστασης Οικονομικής Θέσης της EUROLINE με τη μέθοδο της ολικής ενοποίησης, τα στοιχεία της Κατάστασης Οικονομικής Θέσης της INTERINVEST με τη μέθοδο της καθαρής θέσης, ενώ συμπεριέλαβε στην Κατάσταση Αποτελεσμάτων: (α) τα αποτελέσματα από διακοπείσες δραστηριότητες της εταιρείας EUROLINE για την περίοδο 01/01-30/06/2011, ήτοι ζημιές ποσού € 41 χιλ. και (β) το μερίδιο στα αποτελέσματα από διακοπείσες δραστηριότητες της INTERINVEST για την περίοδο 01/01-30/06/2011, ήτοι ζημιές ποσού € 64 χιλ. (βλ. αναλυτικά σημείωση 7.5).

7.4 Διακοπείσες δραστηριότητες της συγκριτικής περιόδου αναφοράς

Τα στοιχεία της ενοποιημένης Κατάστασης Αποτελεσμάτων για την συγκριτική εξαμηνιαία περίοδο αναφοράς (01/01-30/06/2010) έχουν αναμορφωθεί προκειμένου να περιληφθούν μόνο οι συνεχιζόμενες δραστηριότητες. Στις διακοπείσες δραστηριότητες της συγκριτικής περιόδου περιλαμβάνονται:

- τα αποτελέσματα του κλάδου Αρτοποιίας και Ζαχαρωδών (όμιλος CHIPITA) του ομίλου VIVARTIA για την περίοδο 01/01-30/06/2010 (λόγω πώλησης την 22/07/2010),
- τα αποτελέσματα της STEM HEALTH UNIREA (εταιρεία του ομίλου ΥΓΕΙΑ) για την περίοδο 01/01-30/06/2010 (λόγω πώλησης την 31/08/2010),
- τα αποτελέσματα της NOMAD AVIATION AG για την περίοδο 01/01-30/06/2010 (λόγω πώλησής της την 01/07/2010),
- τα αποτελέσματα του ομίλου GENESIS (θυγατρική του ομίλου ΥΓΕΙΑ) για την περίοδο 01/01-30/06/2010 (λόγω σύναψης συμφωνίας πώλησης και απώλειας του ελέγχου την 14/02/2011),
- τα αποτελέσματα από την ενοποίηση της EUROLINE για την περίοδο 01/01-30/06/2010, και
- το μερίδιο του Ομίλου στα αποτελέσματα της συγγενούς εταιρείας INTERINVEST για την περίοδο 01/01-30/06/2010.

7.5 Καθαρά αποτελέσματα Ομίλου από διακοπείσες δραστηριότητες

Τα καθαρά αποτελέσματα του Ομίλου από διακοπείσες δραστηριότητες για τις περιόδους 01/01-30/06/2011 και 01/01-30/06/2010 αναλύονται ως εξής:

Ποσά σε € '000	01/01-30/06/2011			01/01-30/06/2010				
	Υπηρεσίες Υγείας	Χρηματ/κες Υπηρεσίες	Σύνολο	Τρόφιμα & Γαλακτοκομικά	Υπηρεσίες Υγείας	Μεταφορές	Χρηματ/κες Υπηρεσίες	Σύνολο
Πωλήσεις	2.157	-	2.157	219.298	21.726	652	-	241.676
Κόστος πωληθέντων	(2.507)	-	(2.507)	(136.820)	(24.798)	(595)	-	(162.213)
Μικτό κέρδος	(350)	-	(350)	82.478	(3.072)	57	-	79.463
Έξοδα διοίκησης	(289)	(120)	(409)	(20.292)	(2.147)	(32)	(107)	(22.578)
Έξοδα διάθεσης	(44)	(198)	(242)	(67.563)	(687)	(1)	-	(68.251)
Λοιπά έσοδα εκμετάλλευσης	19	9	28	6.478	298	-	-	6.776
Λοιπά έξοδα εκμετάλλευσης	-	-	-	-	(94)	(3)	-	(97)
Λοιπά χρηματοοικονομικά αποτελέσματα	(294)	(52)	(346)	8.050	580	(30)	(1.466)	7.134
Χρηματοοικονομικά έξοδα	(207)	-	(207)	(13.164)	(1.023)	-	-	(14.187)
Χρηματοοικονομικά έσοδα	58	331	389	334	114	-	274	722
Έσοδα από μερίσματα	-	8	8	-	-	-	75	75
Κέρδη/(ζημιές) από συγγενείς επιχ/σεις ενοπ/νες με τη μέθοδο της καθαρής θέσης	-	(64)	(64)	(218)	-	-	(442)	(660)
Κέρδη/(ζημιές) προ φόρων από διακοπείσες δραστηριότητες	(1.107)	(86)	(1.193)	(3.897)	(6.031)	(9)	(1.666)	(11.603)
Φόρος εισοδήματος	(132)	(19)	(151)	3.383	590	(1)	(20)	3.952
Κέρδη/(ζημιές) μετά φόρων από διακοπείσες δραστηριότητες	(1.239)	(105)	(1.344)	(514)	(5.441)	(10)	(1.686)	(7.651)
Διαγραφή συνολικών εσόδων σχετιζόμενων με μη κυκλοφορούντα στοιχεία ενεργητικού κατεχόμενων προς πώληση μέσα από την κατάσταση αποτελεσμάτων	-	-	-	(30.108)	-	-	-	(30.108)
Κέρδη/(ζημιές) από την αποτίμηση των ομάδων διάθεσης σε εύλογες αξίες	-	-	-	(160.711)	-	-	-	(160.711)
Κέρδη/(ζημιές) από την εκποίηση της διακοπείσας δραστηριότητας	3.819	-	3.819	-	-	-	-	-
Αποτέλεσμα περιόδου από διακοπείσες δραστηριότητες	2.580	(105)	2.475	(191.333)	(5.441)	(10)	(1.686)	(198.470)
Κατανεμημένα σε:								
Ιδιοκτήτες της μητρικής	(99)	(82)	(181)	(174.341)	(1.203)	(5)	(993)	(176.542)
Μη ελέγχουσες συμμετοχές	2.679	(23)	2.656	(16.992)	(4.238)	(5)	(693)	(21.928)

Στον πίνακα που ακολουθεί παρουσιάζονται οι καθαρές ταμειακές ροές από λειτουργικές, επενδυτικές και χρηματοδοτικές δραστηριότητες που αφορούν στις διακοπείσες δραστηριότητες:

Ποσά σε € '000	01/01-30/06/2011	01/01-30/06/2010
Καθαρές ταμειακές ροές από λειτουργικές δραστηριότητες	(385)	29.275
Καθαρές ταμειακές ροές από επενδυτικές δραστηριότητες	8.675	(11.226)
Καθαρές ταμειακές ροές από χρηματοδοτικές δραστηριότητες	(2.101)	(25.515)
Συναλλαγματικές διαφορές στα ταμειακά διαθέσιμα και ισοδύναμα	(33)	(307)
Συνολικές καθαρές ταμειακές ροές από διακοπείσες δραστηριότητες	6.156	(7.773)

Τα βασικά κέρδη ανά μετοχή από διακοπείσες δραστηριότητες για τις παρουσιαζόμενες εξαμηνιαίες περιόδους αναφοράς 01/01-30/06/2011 και 01/01-30/06/2010 ανέρχονται σε € (0,0002) και € (0,2323) αντίστοιχα, ενώ τα μειωμένα κέρδη ανά μετοχή από διακοπείσες δραστηριότητες για την περίοδο 01/01-30/06/2010 ανήλθαν σε € (0,0002) και € (0,2109) αντίστοιχα (βλ. αναλυτικό τρόπο υπολογισμού στη σημείωση 24).

8. ΛΕΙΤΟΥΡΓΙΚΟΙ ΤΟΜΕΙΣ

Ο Όμιλος εφαρμόζει το ΔΠΧΑ 8 «Λειτουργικοί Τομείς» σύμφωνα με τις διατάξεις του οποίου, ο καθορισμός των λειτουργικών τομέων βασίζεται στη «διοικητική προσέγγιση» και επιβάλλει η πληροφόρηση που γνωστοποιείται εξωτερικά να είναι αυτή που βασίζεται στην εσωτερική πληροφόρηση. Το Διοικητικό Συμβούλιο της Εταιρείας συνιστά τον κύριο λήπτη επιχειρηματικών αποφάσεων και έχει καθορίσει έξι (6) λειτουργικούς τομείς δραστηριότητας του Ομίλου. Η απαιτούμενη πληροφόρηση ανά λειτουργικό τομέα έχει ως εξής:

Τα έσοδα και κέρδη, τα στοιχεία του ενεργητικού και οι υποχρεώσεις κάθε λειτουργικού τομέα παρουσιάζονται ως ακολούθως:

Ποσά σε € '000	Τρόφιμα & Γαλακτοκομικά	Υπηρεσίες Υγείας	Χρηματ/κες Υπηρεσίες	Πληροφορική & Τηλεπικοινωνίες	Μεταφορές	Εταιρίες Ιδιωτικών Κεφαλαίων *	Σύνολο από συνεζ/νες δραστ/τες	Διακοπήσεις δραστ/τες	Σύνολο
01/01-30/06/2011									
Έσοδα από εξωτερικούς πελάτες	381.228	128.032	-	31.066	258.665	8.458	807.449	2.157	809.606
Διατομεακά έσοδα	8.013	179	-	2.275	20.791	-	31.258	-	31.258
Απόσβεση ενσώματων/άυλων περιουσιακών στοιχείων	(21.047)	(9.514)	(350)	(2.108)	(25.967)	(896)	(59.882)	(172)	(60.054)
Κέρδη/(ζημιές) προ φόρων, χρηματοδοτικών, επενδυτικών αποτελεσμάτων και συνολικών αποσβέσεων	12.954	3.922	(6.391)	3.734	(33.241)	(400)	(19.422)	(801)	(20.223)
Λοιπά χρηματοοικονομικά αποτελέσματα	(489)	(1.537)	(1.053)	(281)	5.536	331	2.507	(346)	2.161
Χρηματοοικονομικά έσοδα	1.209	362	9.366	129	804	59	11.929	389	12.318
Χρηματοοικονομικά έξοδα	(17.099)	(7.517)	(16.205)	(1.920)	(16.801)	(6.567)	(66.109)	(207)	(66.316)
Κέρδη/(Ζημιές) από συγγενείς επιχειρήσεις ενοποιούμενες με τη μέθοδο της καθαρής θέσης	61	-	-	(75)	-	(2.876)	(2.890)	(64)	(2.954)
Κέρδη/(Ζημιές) προ φόρων	(24.411)	(14.284)	1.004	(521)	(69.669)	(10.349)	(118.230)	(1.193)	(119.423)
Φόρος εισοδήματος	(2.925)	(275)	-	(561)	(3.176)	(43)	(6.980)	(151)	(7.131)
Στοιχεία ενεργητικού της 30/06/2011	1.391.037	834.468	856.422	198.689	1.479.240	545.871	5.305.727	-	5.305.727
Υποχρεώσεις της 30/06/2011	744.186	427.766	524.069	111.904	1.048.241	366.892	3.223.058	-	3.223.058

Ποσά σε € '000	Τρόφιμα & Γαλακτοκομικά	Υπηρεσίες Υγείας	Χρηματ/κες Υπηρεσίες	Πληροφορική & Τηλεπικοινωνίες	Μεταφορές	Εταιρίες Ιδιωτικών Κεφαλαίων *	Σύνολο από συνεζ/νες δραστ/τες	Διακοπήσεις δραστ/τες	Σύνολο
01/01-30/06/2010									
Έσοδα από εξωτερικούς πελάτες	408.790	149.873	-	33.201	298.664	10.126	900.654	241.676	1.142.330
Διατομεακά έσοδα	1.212	181	-	2.543	24.317	-	28.253	-	28.253
Απόσβεση ενσώματων/άυλων περιουσιακών στοιχείων	(21.053)	(8.851)	(354)	(1.904)	(24.882)	(800)	(57.844)	(15.160)	(73.004)
Κέρδη/(Ζημιές) προ φόρων, χρηματοδοτικών, επενδυτικών αποτελεσμάτων και συνολικών αποσβέσεων	1.912	13.932	(5.617)	5.093	(76.886)	(109.180)	(170.746)	10.473	(160.273)
Λοιπά χρηματοοικονομικά αποτελέσματα	(5.311)	(545)	(6.322)	(445)	(1.173)	319	(13.477)	7.134	(6.343)
Απομείωση στοιχείων ενεργητικού	(698.057)	-	-	-	(140.988)	(84.318)	(923.363)	-	(923.363)
Χρηματοοικονομικά έσοδα	2.022	151	6.510	430	634	102	9.849	722	10.571
Χρηματοοικονομικά έξοδα	(21.749)	(3.790)	(13.509)	(2.345)	(9.665)	(5.515)	(56.573)	(14.187)	(70.760)
Κέρδη/(Ζημιές) από συγγενείς επιχειρήσεις ενοποιούμενες με τη μέθοδο της καθαρής θέσης	(167)	-	-	74	698	(3.673)	(3.068)	(660)	(3.728)
Κέρδη/(Ζημιές) προ φόρων	(742.403)	897	(12.767)	903	(252.262)	(203.065)	(1.208.697)	(11.603)	(1.220.300)
Φόρος εισοδήματος	(17.828)	(5.693)	(22.696)	444	(2.399)	10.837	(37.335)	3.952	(33.383)
Στοιχεία ενεργητικού της 31/12/2010	1.453.837	870.355	951.493	212.480	1.136.323	546.168	5.170.656	256.454	5.427.110
Υποχρεώσεις της 31/12/2010	780.601	452.842	521.126	124.795	539.439	363.547	2.782.350	361.261	3.143.611

*: Υποκατηγορίες του λειτουργικού τομέα Εταιρειών Ιδιωτικών Κεφαλαίων:

Ποσά σε € '000

01/01-30/06/2011	Τομέας Αναπτυχής	Εκμετάλλευση ακινήτων	Σύνολο
Έσοδα από εξωτερικούς πελάτες	7.038	1.420	8.458
Κέρδη προ φόρων	(1.958)	(8.391)	(10.349)
Στοιχεία ενεργητικού της 30/06/2011	114.203	431.668	545.871
01/01-30/06/2010			
Έσοδα από εξωτερικούς πελάτες	7.003	3.123	10.126
Κέρδη προ φόρων	(53.181)	(149.884)	(203.065)
Στοιχεία ενεργητικού της 31/12/2010	114.241	431.927	546.168

Η συμφωνία των κερδών/(ζημιών) διακοπεισών δραστηριοτήτων, των στοιχείων ενεργητικού και των υποχρεώσεων κάθε τομέα με τα αντίστοιχα ποσά των Οικονομικών Καταστάσεων έχει ως εξής:

Κέρδη / (ζημιές) διακοπεισών δραστηριοτήτων	01/01-30/06/2011	01/01-30/06/2010
Κέρδη/ (ζημιές) προ φόρων	(1.193)	(11.603)
Προσαρμογές για :		
Φόρος εισοδήματος	(151)	3.952
Διαγραφή συνολικών εσόδων σχετιζόμενων με μη κυκλοφορούντα στοιχεία ενεργητικού κατεχόμενων προς πώληση μέσα από την κατάσταση αποτελεσμάτων	-	(30.108)
Κέρδη/(ζημιές) από την αποτίμηση των ομάδων διάθεσης σε εύλογες αξίες	-	(160.711)
Κέρδη/(ζημιές) από την εκποίηση της διακοπεισας δραστηριότητας	3.819	-
Έσοδα Κατάστασης Αποτελεσμάτων περιόδου	2.475	(198.470)

Ποσά σε € '000

Στοιχεία ενεργητικού	30/06/2011	31/12/2010
Στοιχεία ενεργητικού τομέων	5.305.727	5.170.656
Διατομεακές απαιτήσεις	(145.078)	(15.431)
Μη κυκλοφορούντα στοιχεία του ενεργητικού κατεχόμενα προς πώληση	-	256.454
Σύνολο ενεργητικού Κατάστασης Οικονομικής Θέσης Ομίλου	5.160.649	5.411.679
Υποχρεώσεις	30/06/2011	31/12/2010
Υποχρεώσεις τομέων	3.223.058	2.782.350
Διατομεακές υποχρεώσεις	(145.078)	(15.431)
Μη κυκλοφορούντα στοιχεία του ενεργητικού κατεχόμενα προς πώληση	-	361.261
Σύνολο υποχρεώσεων Κατάστασης Οικονομικής Θέσης Ομίλου	3.077.980	3.128.180

Γνωστοποίηση γεωγραφικών πληροφοριών

Ποσά σε € '000

Στοιχεία την 30/06/2011	Ελλάδα	Χώρες Ευρώπης	Λοιπές Χώρες	Σύνολο
Έσοδα από εξωτερικούς πελάτες	636.738	144.072	26.639	807.449
Μη κυκλοφορούντα στοιχεία ενεργητικού	2.675.072	747.669	54	3.422.795

Ποσά σε € '000

Στοιχεία την 30/6/2010	Ελλάδα	Χώρες Ευρώπης	Λοιπές Χώρες	Σύνολο
Έσοδα από εξωτερικούς πελάτες	734.441	152.324	13.889	900.654
Μη κυκλοφορούντα στοιχεία ενεργητικού της 31/12/2010	2.662.464	730.971	1.879	3.395.314

* Τα μη κυκλοφορούντα στοιχεία ενεργητικού δεν περιλαμβάνουν τα «Χρηματοοικονομικά στοιχεία του ενεργητικού» καθώς επίσης και τις «Αναβαλλόμενες φορολογικές απαιτήσεις» σύμφωνα με τις απαιτήσεις του ΔΠΧΑ 8.

9. ΑΪΛΑ ΣΤΟΙΧΕΙΑ ΤΟΥ ΕΝΕΡΓΗΤΙΚΟΥ

Οι μεταβολές του λογαριασμού των άυλων παγίων του Ομίλου και της Εταιρείας αναλύονται ως ακολούθως:

Ποσά σε € '000

	Ο ΟΜΙΛΟΣ		Η ΕΤΑΙΡΕΙΑ	
	01/01-30/06/2011	01/01-31/12/2010	01/01-30/06/2011	01/01-31/12/2010
Μικτή λογιστική αξία έναρξης περιόδου	737.736	1.454.864	633	631
Προσθήκες	2.817	6.361	2	2
Πωλήσεις /αποσύρσεις	(10.922)	(134)	-	-
Προσθήκες από νέες ενοποιήσεις	-	55	-	-
Μειώσεις από πώληση θυγατρικών	(10.567)	(414.865)	-	-
Περιουσιακά στοιχεία ταξινομημένα ως κατεχόμενα προς πώληση	-	(89.279)	-	-
Προσθήκες περιουσιακών στοιχείων διακοπεισών δραστηριοτήτων	-	1.745	-	-
Μεταφορά από ομάδες διάθεσης κατεχόμενες προς πώληση (Σημ. 7.1)	89.197	-	-	-
Απομείωση άυλων στοιχείων του ενεργητικού	-	(230.902)	-	-
Συναλλαγματικές διαφορές	(53)	11.702	-	-
Αναταξινομήσεις	(66)	-	-	-
Λοιπές κινήσεις	-	(1.811)	-	-
Μικτή λογιστική αξία λήξης περιόδου	808.142	737.736	635	633
Συσσωρευμένες αποσβέσεις έναρξης περιόδου	(36.908)	(31.024)	(602)	(553)
Αποσβέσεις περιόδου	(8.366)	(12.159)	(18)	(49)
Αποσβέσεις περιόδου διακοπεισών δραστηριοτήτων	(43)	(12.545)	-	-
Συσσωρευμένες αποσβέσεις πωληθείσας θυγατρικής	586	3.648	-	-
Συσσωρευμένες αποσβέσεις στοιχείων κατεχόμενων προς πώληση	-	11.097	-	-
Συσσωρευμένες αποσβέσεις απομειωμένων στοιχείων	-	1.550	-	-
Συσσωρευμένων αποσβέσεις μεταφερόμενων στοιχείων από ομάδες διάθεσης κατεχόμενες προς πώληση (Σημ. 7.1)	(11.097)	-	-	-
Συναλλαγματικές διαφορές	2	(49)	-	-
Λοιπές κινήσεις	-	2.574	-	-
Συσσωρευμένες αποσβέσεις λήξης περιόδου	(55.826)	(36.908)	(620)	(602)
Καθαρή λογιστική αξία λήξης περιόδου	752.316	700.828	15	31

10. ΥΠΕΡΑΞΙΑ

Η κίνηση της υπεραξίας στις ενοποιημένες Οικονομικές Καταστάσεις για την εξαμηνιαία περίοδο αναφοράς που έληξε την 30/06/2011 και τη χρήση που έληξε την 31/12/2010 έχει ως κάτωθι:

Ποσά σε € '000	Τρόφιμα & Γαλακτοκομικά	Υπηρεσίες Υγείας	Μεταφορές	Πληροφορική & Τηλεπικοινωνίες	Εταιρίες Ιδιωτικών Κεφαλαίων	Σύνολα
Καθαρή λογιστική αξία την 01/01/2010	1.159.292	43.075	175.576	47.273	2.141	1.427.357
Πρόσθετη υπεραξία και μειώσεις αναγνωρισμένες στη διάρκεια της χρήσης	(443)	-	-	-	-	(443)
Αγορά - ενοποίηση θυγατρικών	-	719	16.741	-	-	17.460
Αποαναγνώριση υπεραξίας λόγω πώλησης θυγατρικών	(163.449)	-	-	-	-	(163.449)
Απομείωση υπεραξίας ομάδων διάθεσης κατεχόμενων προς πώληση	-	-	(11.926)	-	-	(11.926)
Απομείωση υπεραξίας	(759.975)	(2.150)	(140.988)	-	-	(903.113)
Καθαρή λογιστική αξία την 31/12/2010	235.425	41.644	39.403	47.273	2.141	365.886
Καθαρή λογιστική αξία την 01/01/2011	235.425	41.644	39.403	47.273	2.141	365.886
Πώληση θυγατρικής	-	(5.600)	-	-	-	(5.600)
Καθαρή λογιστική αξία την 30/06/2011	235.425	36.044	39.403	47.273	2.141	360.286

Η αποαναγνώριση υπεραξίας ποσού € 5.600 χιλ. εντός της εξαμηνιαίας περιόδου αναφοράς, αφορά στην υπεραξία του πωληθέντος ομίλου GENESIS του ομίλου ΥΓΕΙΑ (βλ. σημείωση 7.2).

11. ΕΠΕΝΔΥΣΕΙΣ ΣΕ ΘΥΓΑΤΡΙΚΕΣ

Στις εταιρικές Οικονομικές Καταστάσεις, οι επενδύσεις σε θυγατρικές επιχειρήσεις αποτιμώνται σε εύλογες αξίες, σύμφωνα με τις απαιτήσεις του ΔΛΠ 39 για τα διαθέσιμα προς πώληση χρηματοοικονομικά στοιχεία του ενεργητικού. Κέρδη και ζημιές από την αποτίμηση των θυγατρικών επιχειρήσεων αναγνωρίζονται στα λοιπά συνολικά έσοδα της Κατάστασης Συνολικών Εσόδων και σρωρευτικά στα ίδια κεφάλαια της Εταιρείας.

Η ανάλυση των επενδύσεων της Εταιρείας σε θυγατρικές κατά την 30/06/2011 και την 31/12/2010 έχει ως εξής:

Ποσά σε € '000	Η ΕΤΑΙΡΕΙΑ	
	30/06/2011	31/12/2010
Υπόλοιπο ανοίγματος	1.686.227	2.725.492
Αύξηση/(μείωση) ποσοστού σε υφιστάμενες επενδύσεις	11.768	2.854
Αύξηση μετοχικού κεφαλαίου θυγατρικών	28.723	170.364
Μείωση / επιστροφή μετοχικού κεφαλαίου θυγατρικών	-	(154.316)
Αύξηση/(μείωση) στα ίδια κεφάλαια από προσαρμογές στην εύλογη αξία	(16.145)	(773.321)
Αναταξινόμηση αποθεματικών εύλογης αξίας στα αποτελέσματα λόγω απομείωσης	-	1.237.803
Ζημιές εύλογης αξίας συμμετοχών αναγνωρισμένες στα αποτελέσματα	(613)	(1.522.649)
Υπόλοιπο κλεισίματος	1.709.960	1.686.227

Στο κονδύλι «Αύξηση/(μείωση) ποσοστού σε υφιστάμενες επενδύσεις» περιλαμβάνεται ποσό € 8.000 χιλ. το οποίο αφορά σε έμμεση αύξηση του ποσοστού συμμετοχής στην SINGULARLOGIC μέσω της νεοαποκτηθείσας θυγατρικής TOWER TECHNOLOGY (βλ. σημείωση 6.1).

Η κίνηση των επενδύσεων σε θυγατρικές κατά τη διάρκεια της περιόδου 01/01-30/06/2011 έχει ως εξής:

Εταιρεία	Υπόλοιπο 01/01/2011	Αύξηση/(μείωση) ποσοστού σε υφιστάμενες επενδύσεις	Αύξηση/(Μείωση) Μετοχικού Κεφαλαίου	Ζημιές εύλογης αξίας συμμετοχών	Αύξηση/(μείωση) στα ίδια κεφάλαια από προσαρμογές στην εύλογη αξία	Υπόλοιπο 30/06/2011
EUROLINE ΕΠΕΝΔΥΤΙΚΗ ΑΕΧΕ	7.982	-	-	(21)	23	7.984
Δ.Θ.Κ.Α. ΥΓΕΙΑ Α.Ε.	16.452	-	-	-	(6.032)	10.420
MARFIN CAPITAL S.A.	34.579	-	-	-	(12.656)	21.923
MIG SHIPPING S.A.	451.087	-	18.850	-	(56)	469.881
ΑΤΤΙΚΑ Α.Ε. ΣΥΜΜΕΤΟΧΩΝ	63.944	-	3.583	-	2.576	70.103
VIVARTIA Α.Β.Ε.Ε.	789.118	3.768	-	(592)	-	792.294
MIG LEISURE LTD	21.145	-	-	-	-	21.145
MIG REAL ESTATE (SERBIA) B.V.	83.533	-	6.290	-	-	89.823
MIG LEISURE & REAL ESTATE CROATIA B.V.	47.476	-	-	-	-	47.476
MIG AVIATION HOLDINGS LTD	76.988	-	-	-	-	76.988
SINGULARLOGIC A.E.	63.223	-	-	-	-	63.223
TOWER TECHNOLOGY HOLDINGS (OVERSEAS) LTD	-	8.000	-	-	-	8.000
OLYMPIC AIR ET. ΑΕΡ/ΚΩΝ ΜΕΤΑΦ. Α.Ε.	30.700	-	-	-	-	30.700
Σύνολα	1.686.227	11.768	28.723	(613)	(16.145)	1.709.960

12. ΕΠΕΝΔΥΤΙΚΟ ΧΑΡΤΟΦΥΛΑΚΙΟ

Η ανάλυση της κίνησης του επενδυτικού χαρτοφυλακίου του Ομίλου και της Εταιρείας, για την περίοδο 01/01-30/06/2011 και τη χρήση 01/01-31/12/2010 έχει ως εξής:

Ποσά σε € '000	Ο ΟΜΙΛΟΣ		Η ΕΤΑΙΡΕΙΑ	
	30/06/2011	31/12/2010	30/06/2011	31/12/2010
Υπόλοιπο ανοίγματος	167.869	281.397	143.719	262.644
Προσθήκες	121.501	28.794	121.446	21.940
Πωλήσεις	(17.466)	(21.865)	(15.814)	(21.863)
Αύξηση/(μείωση) στα Ι.Κ. από προσ/γές στην εύλογη αξία	(69.200)	(120.341)	(69.211)	(120.299)
Ζημιές απομείωσης αναγνωρισμένες στα αποτελέσματα	-	(1.232)	-	-
Συναλλαγματικές διαφορές	(1.534)	1.284	(1.539)	1.298
Μειώσεις από πώληση θυγατρικών	-	(167)	-	-
Λοιπές κινήσεις	14	-	-	-
Υπόλοιπο κλεισίματος	201.184	167.869	178.601	143.719

- Η ανάλυση του ποσού των € 201.184 χιλ. για τον Όμιλο την 30/06/2011 έχει ως εξής: ποσό € 141.184 χιλ. αφορά σε διαθέσιμα προς πώληση χρηματοοικονομικά στοιχεία του ενεργητικού (31/12/2010: € 167.869 χιλ.) και ποσό € 60.000 χιλ. αφορά σε χρηματοοικονομικά στοιχεία του ενεργητικού διακρατούμενα στη λήξη (31/12/2010: € -). Αντίστοιχα, η ανάλυση του ποσού των € 178.601 χιλ. για την Εταιρεία κατά την 30/06/2011 έχει ως εξής: ποσό € 118.601 χιλ. αφορά σε διαθέσιμα προς πώληση χρηματοοικονομικά στοιχεία του ενεργητικού (31/12/2010: € 143.719 χιλ.) και ποσό € 60.000 χιλ. αφορά σε χρηματοοικονομικά στοιχεία του ενεργητικού διακρατούμενα στη λήξη, και συγκεκριμένα αφορά στην απόκτηση εντός της τρέχουσας περιόδου εταιρικών ομολόγων (31/12/2010: € -).
- Στα διαθέσιμα προς πώληση στοιχεία ενεργητικού του Ομίλου κατά την 30/06/2011 περιλαμβάνεται και η συμμετοχή του ομίλου VIVARTIA στη ΜΕΒΓΑΛ. Εντός της προηγούμενης χρήσης (01/09/2010), η VIVARTIA ανακοίνωσε την υπογραφή προσυμφώνου

εξαγοράς με την οικογένεια Παπαδάκη – Χατζηθεοδώρου που ελέγχει το 43% της ΜΕΒΓΑΛ ΑΕ, η οποία σε συνδυασμό με την υφιστάμενη συμφωνία της VIVARTIA με την οικογένεια της κ. Μαίρης Χατζάκου της επιτρέπει, υπό την αίρεση της έγκρισης από την αρμόδια αρχή ανταγωνισμού και των δανειστριών τραπεζών, την απόκτηση μέσω της 100% θυγατρικής της ΔΕΛΤΑ ποσοστού τουλάχιστον 57,8% της ΜΕΒΓΑΛ. Σημειώνεται ότι μέχρι και την ημερομηνία έγκρισης των συνοπτικών ενδιάμεσων εξαμηνιαίων Οικονομικών Καταστάσεων, δεν είχαν ληφθεί οι απαραίτητες εγκρίσεις των δανειστριών τραπεζών, της ΜΕΒΓΑΛ Α.Ε., της ΔΕΛΤΑ Α.Β.Ε.Ε. ΤΡΟΦΙΜΩΝ και της VIVARTIA ΣΥΜΜΕΤΟΧΩΝ Α.Ε., αναφορικά με την απόκτηση του ποσοστού 43% της ΜΕΒΓΑΛ Α.Ε. από την οικογένεια Παπαδάκη – Χατζηθεοδώρου.

13. ΕΜΠΟΡΙΚΟ ΧΑΡΤΟΦΥΛΑΚΙΟ ΚΑΙ ΛΟΙΠΑ ΧΡΗΜ/ΚΑ ΜΕΣΑ ΣΕ ΕΥΛΟΓΕΣ ΑΞΙΕΣ ΜΕΣΩ ΑΠΟΤΕΛΕΣΜΑΤΩΝ

Το εμπορικό χαρτοφυλάκιο και τα λοιπά χρηματοοικονομικά μέσα σε εύλογες αξίες μέσω αποτελεσμάτων αναλύονται ως εξής:

Ποσά σε € '000	Ο ΟΜΙΛΟΣ		Η ΕΤΑΙΡΕΙΑ	
	30/06/2011	31/12/2010	30/06/2011	31/12/2010
Ομόλογα εκδόσεως Ελληνικού Δημοσίου	-	5.686	-	-
Λοιπά ομόλογα εισηγμένα σε αλλοδαπά χρηματιστήρια	-	381	-	-
Λοιπά ομόλογα εισηγμένα στο ΧΑ	358	-	-	-
Λοιπά ομόλογα μη εισηγμένα σε αλλοδαπά χρηματιστήρια	41.728	41.728	41.728	41.728
Μετοχές εισηγμένες στο ΧΑ	3.569	14.133	3.422	14.038
Μετοχές εισηγμένες σε χρηματιστήρια εξωτερικού	11.622	10.735	11.622	10.735
Μετοχές μη εισηγμένες	7	7	-	-
Αμοιβαία κεφάλαια εσωτερικού	139	503	-	-
Αμοιβαία κεφάλαια εξωτερικού	9.605	12.275	9.605	12.275
Σύνολα	67.028	85.448	66.377	78.776

Η κίνηση του εμπορικού χαρτοφυλακίου και των λοιπών χρηματοοικονομικών μέσων αποτιμώμενων στην εύλογη αξία μέσω των αποτελεσμάτων για τον Όμιλο και την Εταιρεία έχει ως εξής:

Ποσά σε € '000	Ο ΟΜΙΛΟΣ		Η ΕΤΑΙΡΕΙΑ	
	30/06/2011	31/12/2010	30/06/2011	31/12/2010
Υπόλοιπο ανοίγματος	85.448	113.538	78.776	102.030
Προσθήκες	23.841	124.654	23.390	112.223
Πωλήσεις	(37.104)	(121.003)	(30.790)	(104.583)
Κέρδη/ (ζημιές) από αποτίμηση εύλογης αξίας	(5.159)	(31.748)	(4.990)	(30.893)
Μείωση / επιστροφή μετοχικού κεφαλαίου	(9)	(1)	(9)	(1)
Συναλλαγματικές Διαφορές	-	8	-	-
Λοιπές κινήσεις	11	-	-	-
Υπόλοιπο κλεισίματος	67.028	85.448	66.377	78.776

Η ανάλυση του ποσού των € 67.028 χιλ. για τον Όμιλο την 30/06/2011 έχει ως εξής: ποσό € 42.364 χιλ. αφορά σε χρηματοοικονομικά μέσα αποτιμώμενα στην εύλογη αξία μέσω αποτελεσμάτων (31/12/2010: € 42.322 χιλ.) και ποσό € 24.664 χιλ. αφορά σε εμπορικό χαρτοφυλάκιο (31/12/2010: € 43.126 χιλ.).

Αντίστοιχα, η ανάλυση του ποσού των € 66.377 χιλ. για την Εταιρεία για την 30/06/2011 έχει ως εξής: ποσό € 41.728 χιλ. αφορά σε χρηματοοικονομικά μέσα αποτιμώμενα στην εύλογη αξία μέσω αποτελεσμάτων (31/12/2010: € 41.728 χιλ.) και ποσό € 24.649 χιλ. αφορά σε εμπορικό χαρτοφυλάκιο (31/12/2010: € 37.048 χιλ.).

14. ΤΑΜΕΙΑΚΑ ΔΙΑΘΕΣΙΜΑ ΚΑΙ ΤΑΜΕΙΑΚΑ ΙΣΟΔΥΝΑΜΑ

Τα ταμειακά διαθέσιμα και ταμειακά ισοδύναμα του Ομίλου και της Εταιρείας ανέρχονταν κατά την 30/06/2011 σε ποσό € 618.218 χιλ. και € 429.870 χιλ. αντίστοιχα. Το ποσό των ταμειακών διαθεσίμων του Ομίλου το οποίο είναι προσωρινά δεσμευμένο την 30/06/2011 ανέρχεται σε € 376.761 χιλ. (31/12/2010: € 406.199 χιλ.) εκ των οποίων ποσό € 369.968 χιλ. (31/12/2010: € 402.133 χιλ.) αφορά στην εξασφάλιση πιστωτικών διευκολύνσεων θυγατρικών εταιρειών του Ομίλου. Το αντίστοιχο ποσό δεσμευμένων ταμειακών διαθεσίμων για την Εταιρεία ανέρχεται σε ποσό € 346.530 χιλ. (31/12/2010: € 380.760 χιλ.) εκ των οποίων ποσό € 345.928 χιλ. (31/12/2010: € 380.128 χιλ.) αφορά στην εξασφάλιση πιστωτικών διευκολύνσεων θυγατρικών εταιρειών του Ομίλου.

Οι καταθέσεις σε τράπεζες τοκίζονται με κυμαινόμενα επιτόκια και βασίζονται στα μηνιαία επιτόκια καταθέσεων τραπεζών. Τα έσοδα από τόκους καταθέσεων όψεων και προθεσμίας σε τράπεζες λογιστικοποιούνται με βάση την αρχή των δεδουλευμένων.

15. ΜΕΤΟΧΙΚΟ ΚΕΦΑΛΑΙΟ ΚΑΙ ΔΙΑΦΟΡΑ ΥΠΕΡ ΤΟ ΑΡΤΙΟ

Το μετοχικό κεφάλαιο της Εταιρείας κατά την 30/06/2011 ανέρχεται στο ποσό των € 415.977 χιλ. ολοσχερώς καταβεβλημένο και διαιρούμενο σε 770.328.185 ονομαστικές μετοχές ονομαστικής αξίας εκάστης μετοχής € 0,54.

Την 23/3/2011 το ΔΣ της MARFIN INVESTMENT GROUP αποφάσισε να προχωρήσει στην κεφαλαιακή ενίσχυση του Ομίλου προκειμένου να εκμεταλλευτεί τις επενδυτικές ευκαιρίες που υπάρχουν και αναμένεται να προκύψουν μέχρι το τέλος του 2011. Συγκεκριμένα αποφασίσθηκε:

α) Η αύξηση του μετοχικού κεφαλαίου της Εταιρείας με δικαίωμα προτίμησης υπέρ των παλαιών μετόχων κατά €256.776 χιλ. με την έκδοση μιας (1) νέας μετοχής ανά τρεις (3) παλαιές στην τιμή € 1 ανά μετοχή. Για την έκδοση αυτή υπήρχε ήδη η έγκριση από προγενέστερη Γενική Συνέλευση των μετόχων της Εταιρείας.

Το Διοικητικό Συμβούλιο της Εταιρείας με την από 14/06/2011 συνεδρίασή του, αποφάσισε την ανάκληση της προγενέστερης απόφασης περί αύξησης του μετοχικού κεφαλαίου της Εταιρείας, λόγω της οικονομικής και πολιτικής αβεβαιότητας που λειτουργεί αποτρεπτικά και για την άντληση νέων κεφαλαίων αλλά και για τη διενέργεια νέων επενδύσεων. Το θέμα θα επανεξεταστεί το εντός του δεύτερου εξαμήνου του 2011, αφού συνεκτιμηθούν οι μέχρι τότε εξελίξεις που θα καθορίσουν και την περαιτέρω στρατηγική της Εταιρείας.

β) Η έκδοση μετατρέψιμου ομολογιακού δανείου ύψους €684.736 χιλ. με δικαίωμα προτίμησης υπέρ των παλαιών μετόχων με την ισάριθμη έκδοση ομολογιών ονομαστικής αξίας ενός € 1 και με αναλογία δύο (2) ομολογιών ανά τρεις (3) μετοχές που θα προκύψουν συνολικά μετά τη λήξη της προαναφερόμενης αύξησης κεφαλαίου.

Η έκδοση αυτή τελούσε υπό την έγκριση της Γενικής Συνέλευσης των Μετόχων της Εταιρείας. Με την απόφαση της Τακτικής Γενικής Συνέλευσης των μετόχων της 15/06/2011, αποφασίσθηκε η έκδοση νέου Μετατρέψιμου Ομολογιακού Δανείου της Εταιρείας, σύμφωνα με την ισχύουσα νομοθεσία, ύψους έως € 660.281 χιλ. με την έκδοση έως 660.281.301 ομολογιών ονομαστικής αξίας εκάστης €1 μετατρέψιμων σε μετοχές έκδοσης της Εταιρείας. Το εύρος της τιμής μετατροπής προσδιορίσθηκε μεταξύ €0,54 και €2,00. Η έκδοση προβλέπεται να γίνει με δικαίωμα προτίμησης υπέρ των παλαιών μετόχων ως προς το σύνολο των ομολογιών που θα εκδοθούν με αναλογία έξι (6) ομολογίες ανά επτά (7) υφιστάμενες κοινές μετοχές της Εταιρείας. Περαιτέρω, αποφασίσθηκε η εισαγωγή του ΜΟΔ προς διαπραγμάτευση στο Χρηματιστήριο Αθηνών και ορίσθηκε ότι οι ομολογιούχοι θα δύνανται να ζητούν την μετατροπή των ομολογιών τους σε μετοχές της Εταιρείας

μετά την παρέλευση τριών (3) μηνών από την έκδοση του ΜΟΔ και ανά τρίμηνο καθ' όλη τη διάρκεια του δανείου. Τέλος, αποφασίσθηκε η χορήγηση εξουσιοδότησης προς το Διοικητικό Συμβούλιο όπως αφενός εξειδικεύσει και συμπληρώσει τους όρους του ΜΟΔ, προβεί στην έκδοση του Προγράμματος και εν γένει στη διενέργεια κάθε πράξης απαραίτητης για την ολοκλήρωση της έκδοσης του ΜΟΔ, συμπεριλαμβανομένης της τυχόν τροποποίησης των όρων του ΜΟΔ, και αφετέρου ρυθμίζει όλα τα θέματα που αφορούν στη χορήγηση αδειών και εγκρίσεων από την Επιτροπή Κεφαλαιαγοράς και το Χρηματιστήριο Αθηνών, την εισαγωγή του ΜΟΔ στο Χρηματιστήριο Αθηνών και κάθε συναφές θέμα.

16. ΑΜΟΙΒΕΣ ΠΡΟΣΩΠΙΚΟΥ ΒΑΣΙΖΟΜΕΝΕΣ ΣΕ ΣΥΜΜΕΤΟΧΙΚΟΥΣ ΤΙΤΛΟΥΣ

Πρόγραμμα Διάθεσης Μετοχών (Stock Option Plan) MIG:

Σύμφωνα με τις από 03/09/2007 και 23/11/2007 αποφάσεις της Β' Ε.Ε.Γ.Σ. και του Δ.Σ. της Εταιρείας αντίστοιχα, θεσπίστηκε πρόγραμμα διάθεσης δικαιωμάτων προαίρεσης αγοράς μετοχών σε μέλη του Δ.Σ., στελέχη της Εταιρείας και των συνδεδεμένων με αυτήν εταιρειών, στα οποία περιλαμβάνονται και πρόσωπα που παρέχουν στις εταιρείες αυτές υπηρεσίες σε σταθερή βάση.

Με βάση την Τακτική Γενική Συνέλευση των μετόχων της Εταιρείας της 15/06/2011, αποφασίσθηκε η άμεση κατάργηση του ανωτέρω προγράμματος δικαιωμάτων προαίρεσης αγοράς μετοχών (stock option plan), σύμφωνα με τις διατάξεις του άρθρου 13 παρ. 13 του κ.ν. 2190/1920, ως τροποποιήθηκε με απόφαση της Α' Επαναληπτικής Τακτικής Γενικής Συνέλευσης των Μετόχων της Εταιρείας της 09/06/2009.

17. ΔΑΝΕΙΑΚΕΣ ΥΠΟΧΡΕΩΣΕΙΣ

Οι δανειακές υποχρεώσεις του Ομίλου και τις Εταιρείας κατά την 30/06/2011 και 31/12/2010 αναλύονται ως εξής:

Ποσά σε € '000	Ο ΟΜΙΛΟΣ		Η ΕΤΑΙΡΕΙΑ	
	30/06/2011	31/12/2010	30/06/2011	31/12/2010
Μακροπρόθεσμες δανειακές υποχρεώσεις				
Υποχρεώσεις χρηματοδοτικής μίσθωσης	1.138	1.432	-	-
Τραπεζικός δανεισμός	647.746	652.520	-	-
Ομολογιακά δάνεια (ΟΔ)	779.193	790.165	265.000	265.000
Μετατρέψιμα Ομολογιακά δάνεια (ΜΟΔ)	228.735	228.735	228.735	228.735
Δάνεια από συνδεδεμένα μέρη	2.450	2.500	-	-
Μείον: Μακροπρόθεσμα δάνεια πληρωτέα στους επόμενους 12 μήνες	(101.058)	(74.169)	-	-
Σύνολο μακροπρόθεσμων δανείων	1.558.204	1.601.183	493.735	493.735

Ποσά σε € '000	Ο ΟΜΙΛΟΣ	
	30/06/2011	31/12/2010
Βραχυπρόθεσμες δανειακές υποχρεώσεις		
Υποχρεώσεις χρηματοδοτικής μίσθωσης	1.292	1.522
Τραπεζικός δανεισμός	472.479	323.787
Ομολογιακά δάνεια (ΟΔ)	70.000	10.832
Τραπεζικές Υπεραναλήψεις	5.859	6.169
Δάνεια από συνδεδεμένα μέρη	70	1
Πλέον: Μακροπρόθεσμα δάνεια πληρωτέα στους επόμενους 12 μήνες	101.058	74.169
Σύνολο βραχυπρόθεσμων δανείων	650.758	416.480

Αναφορικά με τον συνολικό δανεισμό (μακροπρόθεσμα και βραχυπρόθεσμα δάνεια) παρατίθεται παρακάτω ο πίνακας μελλοντικών αποπληρωμών για τον Όμιλο και την Εταιρεία κατά την 30/06/2011 και 31/12/2010.

Ποσά σε € '000	Ο ΟΜΙΛΟΣ		Η ΕΤΑΙΡΕΙΑ	
	30/06/2011	31/12/2010	30/06/2011	31/12/2010
Έως 1 έτους	650.158	416.482	-	-
Μεταξύ 1 έτους και 2 ετών	129.434	152.848	-	-
Μεταξύ 2 ετών και 3 ετών	499.515	411.132	-	-
Μεταξύ 3 ετών και 4 ετών	318.746	186.537	228.735	-
Μεταξύ 4 ετών και 5 ετών	54.032	279.436	-	228.735
Άνω των 5 ετών	557.077	571.228	265.000	265.000
	2.208.962	2.017.663	493.735	493.735

Το μέσο επιτόκιο των μακροπρόθεσμων δανείων του Ομίλου την 30/06/2011 ανήλθε σε 5,48% (31/12/2010: 4,82%) και των βραχυπρόθεσμων δανείων του Ομίλου ανήλθε την 30/06/2011 σε 5,51% (31/12/2010: 4,79%).

Αναφορικά με τα δάνεια του ομίλου VIVARTIA, για την περίοδο που έληξε την 30/06/2011, ο υπο-όμιλος Δέλτα, ο υπο-όμιλος Goody's και ο υπο-όμιλος Everest δεν διατήρησαν τη συμβατικά προβλεπόμενη αναλογία καθαρού δανεισμού προς EBITDA καθώς και EBITDA προς καθαρό έξοδο τόκου, και ο υπο-όμιλος Μπάρμπα Στάθη την αναλογία EBITDA προς καθαρό έξοδο τόκου, με αποτέλεσμα την αύξηση των περιθωρίων δανεισμού κατά 200 hrs (μονάδες βάσης). Ο όμιλος VIVARTIA βρίσκεται σε προχωρημένες συζητήσεις με τις συνεργαζόμενες τράπεζες, έτσι ώστε να επιτύχει τη μείωση του κόστους δανεισμού και την επιμήκυνση του χρόνου αποπληρωμής του. Η διοίκηση του ομίλου VIVARTIA εκτιμά ότι το εν λόγω εγχείρημα θα έχει οριστικοποιηθεί μέχρι την 31/12/2011.

Τέλος σχετικά με τους όρους του δανείου της θυγατρικής του ομίλου ΥΓΕΙΑ, HYGEIA HOSPITAL-TIRANA Sh.A., για την περίοδο που έληξε την 30η Ιουνίου 2011, το ΥΓΕΙΑ δε διατήρησε τη συμβατικά προβλεπόμενη αναλογία καθαρού δανεισμού προς EBITDA γεγονός το οποίο θα θεραπευτεί με την αύξηση του μετοχικού κεφαλαίου του ΥΓΕΙΑ, στην οποία η MIG έχει δεσμευθεί ότι θα συμμετάσχει.

18. ΠΡΟΒΛΕΨΕΙΣ

Στον πίνακα που ακολουθεί παρατίθεται η ανάλυση των προβλέψεων του Ομίλου και της Εταιρείας κατά τις 30/06/2011 και 31/12/2010:

Ποσά σε € '000	Ο ΟΜΙΛΟΣ			Σύνολο
	Πρόστιμο Επιτροπής Ανταγωνισμού	Λοιπές προβλέψεις	Προβλέψεις επίδικων υποθέσεων	
Υπόλοιπο ανοίγματος την 01/01/2011	16.041	6.103	10.682	32.826
Πρόσθετες προβλέψεις	-	31	451	482
Χρησιμοποιημένες προβλέψεις	(6.192)	(2.113)	(498)	(8.803)
Μεταφορά από ομάδες διάθεσης κατεχόμενες προς πώληση (Σημ. 7.1)	-	5.455	380	5.835
Αχρησιμοποίητα ποσά προβλέψεων που αναστράφησαν	-	(227)	(150)	(377)
Υπόλοιπο κλεισίματος την 30/06/2011	9.849	9.249	10.865	29.963
Μακροπρόθεσμες προβλέψεις	9.849	4.518	10.451	24.818
Βραχυπρόθεσμες προβλέψεις	-	4.731	414	5.145
	9.849	9.249	10.865	29.963

Ποσά σε € '000	Ο ΟΜΙΛΟΣ			Σύνολο	Η ΕΤΑΙΡΕΙΑ
	Πρόστιμο Επιτροπής Ανταγωνισμού	Λοιπές προβλέψεις	Προβλέψεις επίδικων υποθέσεων		Λοιπές προβλέψεις
Υπόλοιπο ανοίγματος την 01/01/2010	14.460	13.753	11.561	39.774	2.450
Πρόσθετες προβλέψεις	17.946	1.793	1.216	20.955	-
Χρησιμοποιημένες προβλέψεις	(16.365)	(6.452)	(895)	(23.712)	(2.450)
Αχρησιμοποίητα ποσά προβλέψεων που αναστράφησαν	-	(819)	-	(819)	-
Μειώσεις από πώληση θυγατρικών	-	(1.327)	-	(1.327)	-
Πρόσθετες προβλέψεις πωληθεισών θυγατρικών	-	262	-	262	-
Αχρησιμοποίητα ποσά προβλέψεων που αναστράφησαν διακοπείσων δραστηριοτήτων	-	(902)	-	(902)	-
Συναλλαγματικές διαφορές διακοπείσων δραστηριοτήτων	-	143	-	143	-
Αναταξινόμηση	-	(348)	(1.200)	(1.548)	-
Υπόλοιπο κλεισίματος την 31/12/2010	16.041	6.103	10.682	32.826	-
Μακροπρόθεσμες προβλέψεις	16.041	4.899	10.647	31.587	-
Βραχυπρόθεσμες προβλέψεις	-	1.204	35	1.239	-
	16.041	6.103	10.682	32.826	-

Σχετικά με τις μακροπρόθεσμες προβλέψεις αναφέρεται ότι δεν εμφανίζονται σε προεξοφλημένα ποσά, δεδομένου ότι δεν υπάρχει εκτίμηση του χρόνου καταβολής τους.

Προβλέψεις για Πρόστιμο Επιτροπής Ανταγωνισμού του ομίλου VIVARTIA:

Με την αριθμ. 369/V/2007 απόφαση της Ελληνικής Επιτροπής Ανταγωνισμού επιβλήθηκε στην VIVARTIA πρόστιμο σχετικά με τις οριζόντιες συμπράξεις στον τομέα των γαλακτοκομικών ποσού € 16,1 εκατ. περίπου και με την αριθμ. 373/V/07 σχετικά με κάθετες συμπράξεις στον τομέα των γαλακτοκομικών ποσού € 21,8 εκατ. περίπου. Σύμφωνα με σχετικές αποφάσεις του Διοικητικού Εφετείου, έπειτα από αιτήσεις της VIVARTIA, είχαν δοθεί έως την 31/12/2009 αναστολές εκτέλεσης των παραπάνω προστίμων κατά το ποσό των € 23 εκατ. συνολικά, μέχρι εκδόσεως οριστικών αποφάσεων επί των προσφυγών. Για το υπόλοιπο ποσό η VIVARTIA είχε προβεί σε μηνιαίο διακανονισμό, αρχής γενομένης από τον Αύγουστο του 2008.

Με την υπ' αριθ. 1617/29.5.09 απόφαση το Διοικητικό Εφετείο της Αθήνας περιόρισε το πρόστιμο που επέβαλε η Επιτροπή Ανταγωνισμού στην VIVARTIA για τις οριζόντιες συμπράξεις στο ποσό των € 10.272 χιλ. περίπου. Η VIVARTIA άσκησε την με αρ. κατ. 6722/2009 αίτηση αναίρεσης ενώπιον του Συμβουλίου της Επικρατείας, δικάσιμος της οποίας - μετά από αναβολή - έχει οριστεί η 12/10/2011.

Επιπλέον με την υπ' αριθ. 559/2010 απόφαση το Διοικητικό Εφετείο της Αθήνας περιόρισε το πρόστιμο που επέβαλε η Επιτροπή Ανταγωνισμού στην VIVARTIA για τις κάθετες συμπράξεις στο ποσό των € 14.518 χιλ. περίπου. Η VIVARTIA άσκησε την με αρ. κατ. 8349/2010 αίτηση αναίρεσης ενώπιον του Συμβουλίου της Επικρατείας, δικάσιμος της οποίας έχει οριστεί η 28/03/2012.

Κατά την 31/12/2010 το συνολικό ύψος της πρόβλεψης ανερχόταν σε € 32.406 χιλ., έτσι ώστε να καλύπτει το σύνολο του κεφαλαίου πλέον τα ποσά των προσαυξήσεων. Έως την ημερομηνία αυτή είχε αποδοθεί συνολικά το ποσό των € 16.365 χιλ. Το ποσό αυτό μετά την οριστικοποίηση της

σχετικής υποχρέωσης απεικονίστηκε αφαιρετικά της πρόβλεψης, η οποία κατά την 31/12/2010 ανέρχονταν σε ποσό € 16.041 χιλ.

Κατά την 30/06/2011, η σχετική υποχρέωση μειώθηκε κατά ποσό € 6.192 χιλ., ανερχόμενη πλέον σε € 9.849 χιλ. Η ανωτέρω μείωση προήλθε εν μέρει από τον συμψηφισμό προκαταβληθέντων φόρων εισοδήματος ύψους € 4.405 χιλ., ως αποτέλεσμα της οριστικοποίησης του φορολογικού ελέγχου της VIVARTIA.

Προβλέψεις για Επίδικες Υποθέσεις:

Οι προβλέψεις για επίδικες υποθέσεις του Ομίλου συνολικού ποσού € 10.865 χιλ. αφορούν κατά κύριο λόγο στις σχηματισθείσες προβλέψεις του ομίλου ΥΓΕΙΑ ποσού € 9.321 χιλ., καθώς λόγω της φύσης των δραστηριοτήτων του, εκκρεμούν εναντίον του δικαστικές υποθέσεις για τυχόν λάθη και παραλείψεις των συνεργαζόμενων ιατρών. Επιπροσθέτως, ποσό € 1.036 χιλ. αφορά σε σχηματισθείσες προβλέψεις του ομίλου ΑΤΤΙΚΑ αναφορικά με αποζημιώσεις ναυτικών οι οποίοι εργάζονταν στα πλοία του Ομίλου και ποσό € 380 χιλ. αφορά σε σχηματισθείσες προβλέψεις της OLYMPIC AIR αναφορικά με εκκρεμείς δικαστικές υποθέσεις.

19. ΠΩΛΗΣΕΙΣ

Οι πωλήσεις του Ομίλου αναλύονται ως εξής:

Ποσά σε € '000	Ο ΟΜΙΛΟΣ	
	01/01-30/06/2011	01/01-30/06/2010
Θαλάσσιες και ακτοπλοϊκές μεταφορές	108.900	122.852
Πωλήσεις προϊόντων	279.949	284.818
Πωλήσεις εμπορευμάτων	115.822	140.013
Πωλήσεις πρώτων υλών	4.394	4.341
Έσοδα από παροχή υπηρεσιών	155.379	184.512
Έσοδα από ξενοδοχειακές επιχειρήσεις	7.038	7.003
Αεροπορικές μεταφορές	135.967	157.115
Σύνολα από συνεχιζόμενες δραστηριότητες	807.449	900.654
Σύνολα από διακοπήσες δραστηριότητες (βλ. σημείωση 7.5)	2.157	241.676
Σύνολο	809.606	1.142.330

Η κατανομή των εσόδων από πωλήσεις στους λειτουργικούς τομείς του Ομίλου παρουσιάζεται στη σημείωση 8.

20. ΚΟΣΤΟΣ ΠΩΛΗΘΕΝΤΩΝ – ΕΞΟΔΑ ΔΙΟΙΚΗΣΗΣ – ΕΞΟΔΑ ΔΙΑΘΕΣΗΣ

Το κόστος πωληθέντων καθώς και τα έξοδα διοίκησης και διάθεσης του Ομίλου αναλύονται ως εξής:

Ποσά σε € '000	01/01-30/06/2011				01/01-30/06/2010			
	Κόστος Πωληθέντων	Έξοδα διοίκησης	Έξοδα διάθεσης	Σύνολο	Κόστος Πωληθέντων	Έξοδα διοίκησης	Έξοδα διάθεσης	Σύνολο
Συνταξιοδοτικές παροχές	1.061	629	314	2.004	1.398	842	391	2.631
Αμοιβές και λοιπές παροχές σε εργαζομένους	171.910	39.503	54.770	266.183	185.984	42.627	55.626	284.237
Κόστος αποθεμάτων αναγνωρισμένο ως έξοδο	189.859	714	392	190.965	213.411	295	18	213.724
Αποσβέσεις ενσώματων παγίων	40.829	4.188	6.499	51.516	36.513	4.951	6.473	47.937
Αποσβέσεις ασώματων παγίων	4.658	2.906	802	8.366	6.683	2.092	1.132	9.907
Αμοιβές και έξοδα τρίτων	28.362	11.569	2.892	42.823	34.791	6.375	4.434	45.600
Παροχές τρίτων	19.111	1.778	12.614	33.503	21.053	2.035	16.652	39.740
Ενοίκια λειτουργικών μισθώσεων	27.378	3.167	12.907	43.452	39.664	4.574	14.064	58.302
Φόροι και τέλη	3.765	1.117	981	5.863	1.141	1.148	1.270	3.559
Καύσιμα - Λιπαντικά	96.899	139	374	97.412	99.086	712	329	100.127
Προβλέψεις	1.158	49	3.723	4.930	1.070	1.636	8.221	10.927
Ασφάλιστρα	4.657	855	434	5.946	5.247	793	397	6.437
Επισκευές και συντηρήσεις	32.772	2.201	1.803	36.776	35.448	2.844	2.173	40.465
Έξοδα διαφήμισης και προώθησης	117	698	33.528	34.343	113	615	40.092	40.820
Προμήθειες πωλήσεων	326	9	12.961	13.296	1.034	-	16.438	17.472
Έξοδα λιμένων	5.703	-	-	5.703	6.018	-	-	6.018
Έξοδα αεροδρομίων	34.929	-	-	34.929	54.359	910	-	55.269
Λοιπά έξοδα	8.204	8.768	4.331	21.303	8.353	7.785	5.576	21.714
Έξοδα μεταφοράς	3.596	634	6.012	10.242	4.199	542	5.525	10.266
Αναλώσιμα	23.345	612	1.119	25.076	13.348	744	1.024	15.116
Πρόστιμο επιτροπής ανταγωνισμού	-	-	-	-	-	17.500	-	17.500
Σύνολο από συνεχιζόμενες δραστηριότητες	698.639	79.536	156.456	934.631	768.913	99.020	179.835	1.047.768
Σύνολο από διακοπείσες δραστηριότητες	2.507	409	242	3.158	162.213	22.578	68.251	253.042
Σύνολο	701.146	79.945	156.698	937.789	931.126	121.598	248.086	1.300.810

21. ΛΟΙΠΑ ΕΣΟΔΑ ΕΚΜΕΤΑΛΛΕΥΣΗΣ

Τα λοιπά έσοδα εκμετάλλευσης για τον Όμιλο αναλύονται ως εξής:

Ποσά σε € '000	Ο ΟΜΙΛΟΣ	
	01/01-30/06/2011	01/01-30/06/2010
Έσοδα από ενοίκια	4.428	3.288
Έσοδα από επιδοτήσεις	13.849	10.624
Αποζημιώσεις	1.394	672
Αποσβέσεις ληφθέντων επιχορηγήσεων	581	600
Έσοδα από αχρησιμοποίητες προβλέψεις	1.748	1.926
Έσοδα από παροχή υπηρεσιών	11.063	9.915
Λοιπά έσοδα	3.305	2.697
Αναπροσαρμογή εύλογης αξίας επενδύσεων σε ακίνητα	453	-
Κέρδη από την πώληση ενσώματων παγίων	4.253	1.012
Κέρδη από την πώληση ασώματων παγίων	11.519	-
Λοιπά έσοδα εκμετάλλευσης από συνεχιζόμενες δραστηριότητες	52.593	30.734
Λοιπά έσοδα εκμετάλλευσης από διακοπείσες δραστηριότητες	28	6.776
Σύνολο λοιπών εσόδων εκμετάλλευσης	52.621	37.510

22. ΛΟΙΠΑ ΕΞΟΔΑ ΕΚΜΕΤΑΛΛΕΥΣΗΣ

Η σημαντική μείωση των λοιπών εξόδων εκμετάλλευσης του Ομίλου οφείλεται στο γεγονός ότι κατά την συγκριτική περίοδο που έληξε την 30/06/2010 και στα πλαίσια του Δ.Λ.Π. 40 «Επενδύσεις σε Ακίνητα», ο Όμιλος είχε προβεί σε επανεκτίμηση του χαρτοφυλακίου ακινήτων της θυγατρικής RKB σε εύλογη αξία και είχε αναγνωρίσει ζημιά ποσού € 109.208 χιλ. σε επιβάρυνση των ενοποιημένων αποτελεσμάτων.

23. ΦΟΡΟΙ ΕΙΣΟΔΗΜΑΤΟΣ

Ο φόρος εισοδήματος που απεικονίζεται στις Οικονομικές Καταστάσεις αναλύεται για τον Όμιλο και την Εταιρεία ως εξής:

Ποσά σε € '000	Ο ΟΜΙΛΟΣ		Η ΕΤΑΙΡΕΙΑ	
	01/01-30/06/2011	01/01-30/06/2010	01/01-30/06/2011	01/01-30/06/2010
Τρέχον έξοδο φόρου	4.297	7.365	-	-
Αναβαλλόμενος φόρος αποτελεσμάτων	2.365	16.926	(518)	20.628
Διαφορές φορολογικού ελέγχου	1.072	648	518	-
Λοιποί φόροι	(754)	12.396	-	2.068
Σύνολο φόρου εισοδήματος συνεχιζόμενης δραστηριότητας	6.980	37.335	-	22.696
Φόρος εισοδήματος διακοπειών δραστηριοτήτων	151	(3.952)	-	-
Σύνολο φόρου εισοδήματος	7.131	33.383	-	22.696

Ο Όμιλος και η Εταιρεία έχουν μια ενδεχόμενη υποχρέωση για πρόσθετες ποινές και φόρους από τις ανέλεγκτες χρήσεις, για τις οποίες έχει διενεργήσει επαρκείς προβλέψεις (βλ. σημείωση 18). Οι ανέλεγκτες χρήσεις της Εταιρείας και των ενοποιούμενων εταιρειών του Ομίλου, παρουσιάζονται στη σημείωση 2.

Τον Μάρτιο του 2011 ολοκληρώθηκε ο φορολογικός έλεγχος της Εταιρείας για τις χρήσεις 2008 και 2009 και οι φορολογικές αρχές επέβαλλαν πρόσθετους φόρους συνολικού ποσού € 518 χιλ. Οι διαφορές αυτές δεν επιβάρυναν τα αποτελέσματα της εξαμηνιαίας περιόδου αναφοράς που έληξε την 30/06/2011, καθώς το ποσό αυτό μείωσε ισόποσα τις ήδη σχηματισθείσες προβλέψεις για ανέλεγκτες φορολογικές χρήσεις της Εταιρείας και του Ομίλου. Η ως άνω οφειλή εξοφλήθηκε κατά 20%, ενώ το υπόλοιπο 80% συμψηφίστηκε με απαίτηση της Εταιρείας κατά του Ελληνικού Δημοσίου για επιστροφή προκαταβολής φόρου εισοδήματος ύψους € 18.164 χιλ.

24. ΚΕΡΔΗ ΑΝΑ ΜΕΤΟΧΗ

Τα βασικά κέρδη ανά μετοχή υπολογίζονται διαιρώντας το κέρδος ή τη ζημιά μετά από φόρους που αναλογεί στους κατόχους κοινών μετοχών της μητρικής, με το μέσο σταθμισμένο αριθμό των κοινών μετοχών σε κυκλοφορία κατά τη διάρκεια της περιόδου αναφοράς. Τα βασικά κέρδη ανά μετοχή για την περίοδο 01/01-30/06/2011 και την αντίστοιχη συγκριτική περίοδο τόσο για τις συνεχιζόμενες όσο και για τις διακοπείσες δραστηριότητες υπολογίστηκαν ως εξής:

(α) Βασικά κέρδη/(ζημιές) ανά μετοχή (ποσά σε χιλ. €)	Ο ΟΜΙΛΟΣ		Η ΕΤΑΙΡΕΙΑ	
	01/01-30/06/2011	01/01-30/06/2010	01/01-30/06/2011	01/01-30/06/2010
Κέρδη/(Ζημιές)				
Καθαρά κέρδη/(ζημιές) που αναλογούν στους ιδιοκτήτες της μητρικής από συνεχιζόμενες δραστηριότητες	(108.619)	(1.210.704)	961	(1.168.003)
Καθαρά κέρδη/(ζημιές) που αναλογούν στους ιδιοκτήτες της μητρικής από διακοπείσες δραστηριότητες	(181)	(176.542)	-	-
Καθαρά κέρδη/(ζημιές) που αναλογούν στους ιδιοκτήτες της μητρικής για σκοπούς βασικών κερδών ανά μετοχή	(108.800)	(1.387.246)	961	(1.168.003)
Αριθμός μετοχών				
Μέσος σταθμικός αριθμός κοινών μετοχών που χρησιμοποιήθηκαν για τον υπολογισμό των βασικών κερδών/(ζημιών) ανά μετοχή	770.328.185	760.115.358	770.328.185	760.115.358
Βασικά κέρδη/(ζημιές) ανά μετοχή (€ ανά μετοχή) από συνεχιζόμενες δραστηριότητες	(0,1410)	(1,5928)	0,0012	(1,5366)
Βασικά κέρδη/(ζημιές) ανά μετοχή (€ ανά μετοχή) από διακοπείσες δραστηριότητες	(0,0002)	(0,2323)	-	-
Βασικά κέρδη/(ζημιές) ανά μετοχή (€ ανά μετοχή)	(0,1412)	(1,8251)	0,0012	(1,5366)

Τα μειωμένα κέρδη ανά μετοχή υπολογίζονται αναπροσαρμόζοντας τον σταθμισμένο μέσο αριθμό των κοινών μετοχών σε κυκλοφορία που προϋποθέτει μετατροπή όλων των δυνητικών τίτλων μετατρέψιμων σε μετοχές.

Κατά την 30/06/2011 υπάρχει μία κατηγορία δυνητικών τίτλων μετοχών που θα μπορούσαν να μειώσουν τα κέρδη ανά μετοχή και συγκεκριμένα οι μετατρέψιμοι χρεωστικοί τίτλοι (ΜΟΔ). Οι μετατρέψιμοι χρεωστικοί τίτλοι θεωρείται ότι έχουν μετατραπεί σε κοινές μετοχές και το καθαρό κέρδος ή ζημιά προσαρμόζεται προκειμένου να εξαλειφθεί το έξοδο τόκου. Για τα δικαιώματα προαίρεσης εργαζομένων δεν απαιτείται σχετικός υπολογισμός καθώς κατά την 30/06/2011 το πρόγραμμα έχει καταργηθεί (βλ. σημ. 16).

Τα μειωμένα κέρδη ανά μετοχή για την περίοδο 01/01-30/06/2011 και την αντίστοιχη συγκριτική περίοδο τόσο για τις συνεχιζόμενες όσο και για τις διακοπείσες δραστηριότητες υπολογίστηκαν ως εξής:

(β) Μειωμένα κέρδη/(ζημιές) ανά μετοχή	Ο ΟΜΙΛΟΣ		Η ΕΤΑΙΡΕΙΑ	
	01/01-30/06/2011	01/01-30/06/2010	01/01-30/06/2011	01/01-30/06/2010
Κέρδη/(Ζημιές)				
Καθαρά κέρδη/(ζημιές) που αναλογούν στους ιδιοκτήτες της μητρικής από συνεχιζόμενες δραστηριότητες	(108.619)	(1.210.704)	961	(1.168.003)
Καθαρά κέρδη/(ζημιές) που αναλογούν στους ιδιοκτήτες της μητρικής από διακοπείσες δραστηριότητες	(181)	(176.542)	-	-
Καθαρά κέρδη/(ζημιές) που αναλογούν στους ιδιοκτήτες της μητρικής για σκοπούς μειωμένων κερδών ανά μετοχή	(108.800)	(1.387.246)	961	(1.168.003)
Έξοδο τόκου μετατρέψιμων ομολόγων	8.383	5.175	8.383	5.175
Αριθμός μετοχών				
Μέσος σταθμικός αριθμός κοινών μετοχών που χρησιμοποιήθηκαν για τον υπολογισμό των βασικών κερδών/(ζημιών) ανά μετοχή	770.328.185	760.115.358	770.328.185	760.115.358
Επίδραση απομείωσης:				
Πλέον: Αύξηση αριθμού μετοχών από πιθανή εξάσκηση δικαιωμάτων μετατροπής ομολόγων	135.698.304	75.242.509	135.698.304	75.242.509
Πλέον: Προσαρμογή για μετοχές που προέκυψαν από την επανεπένδυση της επιστροφής κεφαλαίου με καταβολή μετρητών	-	1.535.960	-	1.535.960
Μέσος σταθμικός αριθμός κοινών μετοχών που χρησιμοποιήθηκαν για τον υπολογισμό των μειωμένων κερδών/(ζημιών) ανά μετοχή	906.026.489	836.893.827	906.026.489	836.893.827
Μειωμένα κέρδη/(ζημιές) ανά μετοχή (€ ανά μετοχή) από συνεχιζόμενες δραστηριότητες	(0,1106)	(1,4405)	0,0103	(1,3895)
Μειωμένα κέρδη/(ζημιές) ανά μετοχή (€ ανά μετοχή) από διακοπείσες δραστηριότητες	(0,0002)	(0,2109)	-	-
Μειωμένα κέρδη/(ζημιές) ανά μετοχή (€ ανά μετοχή)	(0,1108)	(1,6514)	0,0103	(1,3895)

25. ΑΝΑΛΥΣΗ ΦΟΡΟΛΟΓΙΚΩΝ ΕΠΙΔΡΑΣΕΩΝ ΤΩΝ ΛΟΙΠΩΝ ΣΥΝΟΛΙΚΩΝ ΕΣΟΔΩΝ

Οι φορολογικές επιδράσεις των λοιπών συνολικών εσόδων για τον Όμιλο και την Εταιρεία αναλύονται ως εξής:

Ποσά σε € '000	Ο ΟΜΙΛΟΣ					
	30/06/2011		30/06/2010			
	Ποσά προ φόρων	Έσοδο/(έξοδο) φόρου	Ποσά μετά φόρων	Ποσά προ φόρων	Έσοδο/(έξοδο) φόρου	Ποσά μετά φόρων
Συναλλαγματικές διαφορές μετατροπής επιχειρηματικών δραστηριοτήτων του εξωτερικού	783	-	783	48.695	-	48.695
Συναλλαγματικά κέρδη/(ζημιές) διάθεσης επιχειρηματικών δραστηριοτήτων εξωτερικού που αναγνωρίζονται στα κέρδη ή στις ζημιές της περιόδου	427	-	427	-	-	-
Διαθέσιμα προς πώληση χρηματοοικονομικά στοιχεία του ενεργητικού	(70.534)	1	(70.533)	(95.625)	906	(94.719)
Αντιστάθμιση ταμειακών ροών	(5.348)	338	(5.010)	27.548	(4.347)	23.201
Μερίδιο στα λοιπά συνολικά έσοδα των επενδύσεων που ενοποιούνται με τη μέθοδο της καθαρής θέσης	(58)	-	(58)	744	-	744
Λοιπά συνολικά έσοδα/(έξοδα)	(74.730)	339	(74.391)	(18.638)	(3.441)	(22.079)

Ποσά σε € '000	Η ΕΤΑΙΡΕΙΑ					
	30/06/2011		30/06/2010			
	Ποσά προ φόρων	Έσοδο/(έξοδο) φόρου	Ποσά μετά φόρων	Ποσά προ φόρων	Έσοδο/(έξοδο) φόρου	Ποσά μετά φόρων
Επενδύσεις σε θυγατρικές και συγγενείς	(17.277)	-	(17.277)	374.246	(35.775)	338.471
Διαθέσιμα προς πώληση χρηματοοικονομικά στοιχεία του ενεργητικού	(70.548)	-	(70.548)	(95.595)	906	(94.689)
Λοιπά συνολικά έσοδα/(έξοδα)	(87.825)	-	(87.825)	278.651	(34.869)	243.782

26. ΣΥΝΑΛΛΑΓΕΣ ΣΥΝΔΕΔΕΜΕΝΩΝ ΜΕΡΩΝ

Συναλλαγές Εταιρείας με Θυγατρικές

α) Λογαριασμοί υποχρεώσεων

Ποσά σε Ευρώ '000

Λοιπές υποχρεώσεις

Η ΕΤΑΙΡΕΙΑ	
30/06/2011	31/12/2010
75	65
75	65

β) Έξοδα

Ποσά σε Ευρώ '000

Λοιπά έξοδα

Σύνολο

01/01-30/06/2011	01/01-30/06/2010
201	147
201	147

Συγγενείς επιχειρήσεις

α) Λογαριασμοί απαιτήσεων

Ποσά σε Ευρώ '000

Πελάτες και λοιπές εμπορικές απαιτήσεις

Λοιπές απαιτήσεις

Έσοδα χρήσεως εισπρακτέα

Σύνολο

Ο ΟΜΙΛΟΣ	
30/06/2011	31/12/2010
938	1.081
127	118
5	5
1.070	1.204

β) Λογαριασμοί υποχρεώσεων

Ποσά σε Ευρώ '000

	Ο ΟΜΙΛΟΣ	
	30/06/2011	31/12/2010
Προμηθευτές και λοιπές υποχρεώσεις	22	23
Λοιπές βραχυπρόθεσμες υποχρεώσεις	153	86
Σύνολο	175	109

γ) Έσοδα

Ποσά σε Ευρώ '000

	Ο ΟΜΙΛΟΣ		Η ΕΤΑΙΡΕΙΑ	
	01/01-30/06/2011	01/01-30/06/2010	01/01-30/06/2011	01/01-30/06/2010
Πωλήσεις αγαθών	307	3.365	-	-
Έσοδα από παροχή υπηρεσιών	639	1.550	-	-
Λοιπά έσοδα	-	71	-	-
Έσοδα από μερίσματα	-	-	738	590
Σύνολο	946	4.986	738	590

δ) Έξοδα

Ποσά σε Ευρώ '000

	Ο ΟΜΙΛΟΣ		Η ΕΤΑΙΡΕΙΑ	
	01/01-30/06/2011	01/01-30/06/2010	01/01-30/06/2011	01/01-30/06/2010
Αγορές αγαθών	3	9.306	-	-
Λοιπά έξοδα	280	1.365	-	130
Αμοιβές και έξοδα τρίτων	281	351	-	-
Σύνολο	564	11.022	-	130

Οι σημαντικότερες συναλλαγές και τα υπόλοιπα μεταξύ της Εταιρείας και των συνδεδεμένων μερών την 30/06/2011, όπως αυτά ορίζονται στο ΔΛΠ 24, είναι οι κάτωθι:

Ποσά σε Ευρώ '000

		ΑΠΑΙΤΗΣΕΙΣ	ΥΠΟΧΡΕΩΣΕΙΣ	ΕΣΟΔΑ	ΕΞΟΔΑ
Όμιλος SINGULARLOGIC	Θυγατρική	-	75	-	84
"FAI" RENT-A-JET AKTIEGESELLSCHAFT	Θυγατρική	-	-	-	117
MIG REAL ESTATE A.E.E.A.Π.	Συγγενής	-	-	738	-
ΣΥΝΟΛΟ		-	75	738	201

Οι σημαντικότερες συναλλαγές και τα υπόλοιπα μεταξύ του Ομίλου και των συνδεδεμένων μερών την 30/06/2011, όπως αυτά ορίζονται στο ΔΛΠ 24, είναι οι κάτωθι:

Ποσά σε Ευρώ '000

		ΑΠΑΙΤΗΣΕΙΣ	ΥΠΟΧΡΕΩΣΕΙΣ	ΕΣΟΔΑ	ΕΞΟΔΑ
MIG REAL ESTATE A.E.E.A.Π.	Συγγενής	127	-	7	280
SUNCE KONCERN D.D.	Συγγενής	18	-	28	-
Συγγενείς και λοιπές συνδεδεμένες εταιρείες Ομίλου Singularlogis	Συγγενείς	173	153	540	281
Συγγενείς και λοιπές συνδεδεμένες εταιρείες Ομίλου Vivartia	Συγγενείς	752	22	371	3
ΣΥΝΟΛΟ		1.070	175	946	564

Οι παροχές των βασικών διευθυντικών στελεχών για τον Όμιλο και την Εταιρεία έχουν ως ακολούθως:

	Ο ΟΜΙΛΟΣ		Η ΕΤΑΙΡΕΙΑ	
	01/01-30/06/2011	01/01-30/06/2010	01/01-30/06/2011	01/01-30/06/2010
Μισθοί & κόστος κοινωνικής ασφάλισης	11.508	11.557	380	350
Αμοιβές μελών Διοικητικού Συμβουλίου	1.783	1.425	503	503
Αποζημιώσεις λόγω εξόδου από την υπηρεσία	70	71	-	-
Λοιπές μακροπρόθεσμες παροχές	26	40	4	4
Δικαιώματα συμμετοχικών τίτλων	341	471	341	329
Διακοπή δραστηριότητα	34	1.944	-	-
Σύνολο	13.762	15.508	1.228	1.186

Οι ανωτέρω αμοιβές αφορούν στα μέλη του ΔΣ της Εταιρείας και των θυγατρικών της, καθώς και στα διευθυντικά στελέχη του Ομίλου και της Εταιρείας.

27. ΣΥΝΑΛΛΑΓΕΣ ΜΕ ΟΜΙΛΟ MARFIN POPULAR BANK

α) Απαιτήσεις <i>Ποσά σε Ευρώ '000</i>	Ο ΟΜΙΛΟΣ		Η ΕΤΑΙΡΕΙΑ	
	30/06/2011	31/12/2010	30/06/2011	31/12/2010
Ταμειακά διαθέσιμα και ισοδύναμα	562.078	708.284	429.684	558.595
Λοιπές απαιτήσεις	1.812	2.751	1.107	2.243
Σύνολο	563.890	711.035	430.791	560.838

β) Υποχρεώσεις <i>Ποσά σε Ευρώ '000</i>	Ο ΟΜΙΛΟΣ		Η ΕΤΑΙΡΕΙΑ	
	30/06/2011	31/12/2010	30/06/2011	31/12/2010
Δανειακές υποχρεώσεις	795.581	821.689	15.000	15.000
Λοιπές υποχρεώσεις	17.308	16.582	1.903	2.075
Σύνολο	812.889	838.271	16.903	17.075

γ) Έσοδα <i>Ποσά σε Ευρώ '000</i>	Ο ΟΜΙΛΟΣ		Η ΕΤΑΙΡΕΙΑ	
	01/01-30/06/2011	01/01-30/06/2010	01/01-30/06/2011	01/01-30/06/2010
Χρηματοοικονομικά έσοδα	9.933	7.325	8.541	6.382
Λοιπά έσοδα	1.444	926	-	-
Πωλήσεις	2.589	1.287	-	-
Έσοδα από μερίσματα	13.901	6.436	13.901	6.436
Σύνολο	27.867	15.974	22.442	12.818

δ) Έξοδα <i>Ποσά σε Ευρώ '000</i>	Ο ΟΜΙΛΟΣ		Η ΕΤΑΙΡΕΙΑ	
	01/01-30/06/2011	01/01-30/06/2010	01/01-30/06/2011	01/01-30/06/2010
Χρηματοοικονομικά έξοδα	18.981	14.086	346	294
Λοιπά έξοδα	4.108	1.862	785	262
Σύνολο	23.089	15.948	1.131	556

28. ΕΝΔΕΧΟΜΕΝΕΣ ΥΠΟΧΡΕΩΣΕΙΣ

28.1 Εγγυήσεις

Ο Όμιλος MIG την 30/06/2011 είχε τις παρακάτω ενδεχόμενες υποχρεώσεις:

- Η μητρική εταιρεία MIG την 30/06/2011 είχε παράσχει εγγυήσεις για τραπεζικά δάνεια θυγατρικών της ύψους € 331.088 χιλ. (31/12/2010: € 360.321 χιλ.).
- Ο όμιλος VIVARTIA την 30/06/2011 είχε τις παρακάτω ενδεχόμενες υποχρεώσεις:
 - ο είχε εκδώσει εγγυητικές επιστολές καλής εκτέλεσης συνολικού ύψους € 20.162 χιλ. (31/12/2010: € 20.558 χιλ.),
 - ο είχε παράσχει εγγυήσεις για την αποπληρωμή δανειακών υποχρεώσεων συνδεδεμένων μερών ύψους € 1.663 χιλ. (31/12/2010: \$ 127.000 χιλ.),
 - ο είχε παράσχει εγγυήσεις καλής εκτέλεσης επιδοτούμενων επενδυτικών προγραμμάτων συνολικού ύψους € 42 χιλ. (31/12/2010: € 249 χιλ.),
 - ο είχε παράσχει εγγυήσεις για τη συμμετοχή του σε διάφορους διαγωνισμούς ύψους € 14.148 χιλ. (31/12/2010: € 13.926 χιλ.),

- ο είχε παράσχει εγγυήσεις για την καλή πληρωμή των προμηθευτών ύψους € 301 χιλ. (31/12/2010: € 336 χιλ.).
- Ο όμιλος ΑΤΤΙCΑ την 30/06/2011 είχε τις παρακάτω ενδεχόμενες υποχρεώσεις:
 - ο είχε εκδώσει εγγυητικές επιστολές καλής εκτέλεσης συνολικού ύψους € 988 χιλ. (31/12/2010: € 1.245 χιλ.),
 - ο είχε παράσχει εγγυήσεις για την αποπληρωμή εμπορικών υποχρεώσεων ύψους € 404 χιλ. (31/12/2010: € 496 χιλ.),
 - ο είχε παράσχει εγγυήσεις για τη συμμετοχή του σε διάφορους διαγωνισμούς ύψους € 115 χιλ. (31/12/2010: € 226 χιλ.),
 - ο έχει παράσχει εγγυήσεις προς τις δανείστριες τράπεζες για την αποπληρωμή δανείων των πλοίων του ομίλου ύψους € 310.025 χιλ. (31/12/2010: € 329.116 χιλ.).
- Ο όμιλος SINGULARLOGIC την 30/06/2011 είχε τις παρακάτω ενδεχόμενες υποχρεώσεις:
 - ο είχε εκδώσει εγγυητικές επιστολές για εξασφάλιση καλής εκτέλεσης συμβάσεων με πελάτες ύψους € 6.890 χιλ. (31/12/2010: € 6.850 χιλ.),
 - ο είχε εκδώσει εγγυητικές επιστολές για εξασφάλιση καλής πληρωμής συμβάσεων με πελάτες ύψους € 93 χιλ. (31/12/2010: € 93 χιλ.),
 - ο είχε χορηγήσει εγγυήσεις προκαταβολών ύψους € 6.824 χιλ. (31/12/2010: € 9.573 χιλ.),
 - ο είχε χορηγήσει καλύμματα δανείων σε τράπεζες (επιταγές, τιμολόγια και εκχωρημένες συμβάσεις) ύψους € 32.665 χιλ. (31/12/2010: € 35.510 χιλ.).
- Ο όμιλος ΥΓΕΙΑ την 30/06/2011 είχε τις παρακάτω ενδεχόμενες υποχρεώσεις:
 - ο έχει παράσχει εγγυήσεις σε τρίτους εκ μέρους θυγατρικών εταιρειών ύψους € 2.243 χιλ. (31/12/2010: € 6.487 χιλ.),
 - ο έχει εκδώσει εγγυητικές επιστολές σε τράπεζες ύψους € 26.562 χιλ. (31/12/2010: € 35.664 χιλ.),
 - ο έχει χορηγήσει διάφορες άλλες εγγυήσεις ύψους € 171 χιλ. (31/12/2010: € 737 χιλ.)
- Η OLYMPIC AIR την 30/06/2011 είχε εκδώσει εγγυητικές επιστολές καλής εκτέλεσης ύψους € 21.631 χιλ. (31/12/2010: € 24.130 χιλ.).
- Η OLYMPIC ENGINEERING την 30/06/2011 είχε παράσχει εγγυήσεις καλής εκτέλεσης ύψους € 2.740 χιλ. (31/12/2010: € 2.701 χιλ.).
- Η OLYMPIC HANDLING την 30/06/2011 είχε τις παρακάτω ενδεχόμενες υποχρεώσεις:
 - ο έχει εκδώσει εγγυητικές επιστολές καλής εκτέλεσης ύψους € 425 χιλ. (31/12/2010: € 392 χιλ.),
 - ο έχει παράσχει άλλες εγγυήσεις ύψους € 4.371 χιλ. (31/12/2010: € 4.390 χιλ.).
- Η FAI rent-a-jet την 30/06/2011 είχε τις παρακάτω ενδεχόμενες υποχρεώσεις:
 - ο έχει παράσχει εγγυήσεις σε τρίτους εκ μέρους θυγατρικής εταιρείας ύψους € 18 χιλ. (31/12/2010: € 24 χιλ.),
 - ο έχει παράσχει εγγυήσεις σε συνδεδεμένη εταιρεία ύψους \$ 5.550 χιλ. (31/12/2010: \$ 5.850 χιλ.) για τη χρηματοδότηση αγοράς αεροσκάφους.
 - ο Έχει παράσχει εγγυήσεις για τραπεζικά δάνεια από κοινού με την θυγατρική του Ομίλου FAI Asset Management ύψους € 4.461 χιλ. (31/12/2010: € 4.600 χιλ.) για τη χρηματοδότηση κατασκευής επενδυτικών ακινήτων.

28.2 Εμπράγματα Βάρη

- Επί των πλοίων του ομίλου ΑΤΤΙCΑ έχουν εγγραφεί υποθήκες αξίας € 777.780 χιλ. (31/12/2010: € 777.780 χιλ.) περίπου για εξασφάλιση των μακροπρόθεσμων δανειακών υποχρεώσεων.
- Επί των ενσώματων παγίων του ομίλου ΥΓΕΙΑ έχουν εγγραφεί υποθήκες ύψους € 106.152 χιλ. (31/12/2010: € 14.100 χιλ.) περίπου για εξασφάλιση των δανειακών του υποχρεώσεων.

- Προς εξασφάλιση των δανείων της θυγατρικής RKB έχουν προσημειωθεί τα επενδυτικά ακίνητα ιδιοκτησίας της.
- Τα τραπεζικά δάνεια της θυγατρικής KETA είναι εξασφαλισμένα με επιβάρυνση επί των ενσώματων παγίων € 17.544 χιλ. (31/12/2010: € 8.544 χιλ.).
- Επί των αεροσκαφών των θυγατρικών MIG AVIATION 3 και MIG AVIATION (UK) έχουν εγγραφεί υποθήκες αξίας \$ 256.000 χιλ. (31/12/2010: \$ 256.000 χιλ.) (τιμολογιακή αξία αεροσκαφών) περίπου για εξασφάλιση των μακροπρόθεσμων τραπεζικών δανείων.

28.3 Δικαστικές Υποθέσεις

Η Εταιρεία και οι θυγατρικές της εμπλέκονται (υπό την ιδιότητα του εναγόμενου και του ενάγοντος) σε διάφορες δικαστικές υποθέσεις και διαδικασίες επιδιαιτησίας στα πλαίσια της κανονικής λειτουργίας τους. Ο Όμιλος την 30/06/2011 έχει διενεργήσει προβλέψεις ύψους € 10.865 χιλ. (31/12/2010: € 10.682 χιλ.) για επίδικες υποθέσεις (βλ. σημείωση 18). Η Διοίκηση καθώς και οι νομικοί σύμβουλοι εκτιμούν ότι οι εκκρεμείς, πέραν της ήδη σχηματισθείσας πρόβλεψης επίδικων υποθέσεων, υποθέσεις αναμένεται να διευθετηθούν χωρίς σημαντικές αρνητικές επιδράσεις στην ενοποιημένη χρηματοοικονομική θέση του Ομίλου ή της Εταιρείας, ή στα αποτελέσματα της λειτουργίας τους.

28.4 Δεσμεύσεις από λειτουργικά μισθώματα

Την 30/06/2011 ο Όμιλος είχε ποικίλες συμφωνίες λειτουργικής μίσθωσης που αφορούν στην ενοικίαση κτιρίων και μεταφορικών μέσων και λήγουν σε διάφορες ημερομηνίες έως το 2025.

Τα έξοδα ενοικίασης από συνεχιζόμενες δραστηριότητες περιλαμβάνονται στα ενοποιημένα αποτελέσματα της εξαμηνιαίας περιόδου που έληξε την 30/06/2011 και ανέρχονται σε € 43.452 χιλ. (€ 58.302 χιλ. την συγκριτική εξαμηνιαία περίοδο που έληξε την 30/06/2010).

Τα ελάχιστα μελλοντικά πληρωτέα μισθώματα ενοικίασης βάσει μη ακυρώσιμων συμβολαίων λειτουργικής μίσθωσης την 30/06/2011 και την 31/12/2010 έχουν ως κάτωθι:

Ποσά σε € '000	Ο ΟΜΙΛΟΣ		Η ΕΤΑΙΡΕΙΑ	
	30/06/2011	31/12/2010	30/06/2011	31/12/2010
Εντός 1 έτους	81.215	169.726	938	885
Μεταξύ 1 έτους και 5 ετών	210.189	424.054	3.165	3.042
Ανω των 5 ετών	200.974	339.010	1.655	1.830
Σύνολο δεσμεύσεων από λειτουργικές μισθώσεις	492.378	932.790	5.758	5.757

28.5 Λοιπές δεσμεύσεις

Οι λοιπές δεσμεύσεις του Ομίλου αναλύονται ως εξής:

Ποσά σε € '000	Ο ΟΜΙΛΟΣ	
	30/06/2011	31/12/2010
Εντός 1 έτους	53.010	55.233
Μεταξύ 1 έτους και 5 ετών	49.094	55.941
Ανω των 5 ετών	1.094	1.326
Σύνολο λοιπών δεσμεύσεων	103.198	112.500

Στις λοιπές δεσμεύσεις του Ομίλου περιλαμβάνονται κυρίως δεσμεύσεις του ομίλου ATTICA ύψους € 76.874 χιλ. (31/12/2010: € 85.101 χιλ.). Στο ποσό αυτό που αφορά σε συμβάσεις αγορών, περιλαμβάνεται η ενδεχόμενη υποχρέωση του ομίλου ATTICA για την αγορά των υπό ναυπήγηση πλοίων στα ναυπηγεία DAEWOO SHIPBUILDING & MARINE ENGINEERING της Κορέας.

Επίσης, στις λοιπές δεσμεύσεις περιλαμβάνεται και ποσό € 17.842 χιλ. (31/12/2010: € 17.713 χιλ.) το οποίο και αφορά στις δεσμεύσεις της OLYMPIC AIR έναντι προμηθευτών.

28.6 Ενδεχόμενες φορολογικές υποχρεώσεις

Οι φορολογικές υποχρεώσεις του Ομίλου δεν είναι οριστικές, καθώς υπάρχουν ανέλεγκτες φορολογικά χρήσεις, οι οποίες αναλύονται στη σημείωση 2 των ενδιάμεσων συνοπτικών Οικονομικών Καταστάσεων της εξαμηνιαίας περιόδου που έληξε την 30/06/2011. Για τις ανέλεγκτες φορολογικές χρήσεις υπάρχει το ενδεχόμενο επιβολής πρόσθετων φόρων και προσαυξήσεων κατά τον χρόνο που θα εξετασθούν και θα οριστικοποιηθούν. Ο Όμιλος προβαίνει σε ετήσια εκτίμηση των ενδεχόμενων υποχρεώσεων που αναμένεται να προκύψουν από τον έλεγχο παρελθουσών χρήσεων, διενεργώντας σχετικές προβλέψεις όπου αυτό κρίνεται απαραίτητο. Ο Όμιλος και η Εταιρεία έχουν διενεργήσει προβλέψεις για ανέλεγκτες φορολογικά χρήσεις ύψους € 9.425 χιλ. και € 2.582 χιλ. αντίστοιχα. Η Διοίκηση θεωρεί ότι πέρα των σχηματισμένων προβλέψεων, τυχόν ποσά φόρων που πιθανόν να προκύψουν, δεν θα έχουν σημαντική επίδραση στα ίδια κεφάλαια, στα αποτελέσματα και στις ταμειακές ροές του Ομίλου και της Εταιρείας.

29. ΑΝΑΜΟΡΦΩΣΕΙΣ ΚΟΝΔΥΛΙΩΝ ΑΠΟ ΤΟΝ ΚΑΤΑΜΕΡΙΣΜΟ ΤΟΥ ΚΟΣΤΟΥΣ ΤΗΣ ΑΓΟΡΑΣ ΑΠΟΚΤΗΘΕΙΣΩΝ ΕΤΑΙΡΕΙΩΝ

Κατά τη διάρκεια του γ' τριμήνου της χρήσης 2010, ολοκληρώθηκε η εκτίμηση της εύλογης αξίας των καθαρών στοιχείων του ενεργητικού που αναλήφθηκαν από την απόκτηση του ομίλου της SINGULARLOGIC κατά τη διάρκεια του γ' τριμήνου του 2009 (την 03/08/2009), καθώς και του ομίλου ΥΓΕΙΑ κατά τη διάρκεια του δ' τριμήνου του 2009 (την 29/10/2009).

Με βάση τις αξίες που προέκυψαν από την εκτίμηση, πραγματοποιήθηκε ο καταμερισμός του κόστους αγοράς των παραπάνω εταιρειών στα αντίστοιχα κονδύλια και η ανάλογη μείωση της αρχικά αναγνωρισθείσας προσωρινής υπεραξίας.

Κατά συνέπεια, η Κατάσταση Αποτελεσμάτων και η Κατάσταση Οικονομικής Θέσης του Ομίλου για την εξαμηνιαία περίοδο που έληξε την 30/06/2010 αναπροσαρμόστηκε ως κάτωθι:

Ποσά σε € '000

	Ο ΟΜΙΛΟΣ		
	Δημοσιευμένη Κατάσταση Οικονομικής Θέσης της 30/06/2010	Όπως προέκυψε μετά τον καταμερισμό του κόστους αγοράς την 30/06/2010	Προσαρμογές καταμερισμού κόστους αγοράς κατά την 30/06/2010
ΕΝΕΡΓΗΤΙΚΟ			
Μη Κυκλοφορούντα Στοιχεία του Ενεργητικού			
Ενσώματες ακινητοποιήσεις	1.817.170	1.817.170	-
Υπεραξία επιχείρησης	512.020	453.984	(58.036)
Άυλα περιουσιακά στοιχεία	723.955	882.138	158.183
Επενδύσεις σε συγγενείς επιχειρήσεις	75.712	75.712	-
Επενδυτικό χαρτοφυλάκιο	190.670	190.670	-
Παράγωγα χρηματοοικονομικά μέσα	9.686	9.686	-
Επενδύσεις σε ακίνητα	479.273	479.273	-
Λοιπά μη κυκλοφορούντα στοιχεία του ενεργητικού	8.655	8.655	-
Αναβαλλόμενες φορολογικές απαιτήσεις	152.284	152.284	-
Σύνολο	3.969.425	4.069.572	100.147
Κυκλοφορούντα Στοιχεία του Ενεργητικού			
Αποθέματα	100.752	100.752	-
Πελάτες και λοιπές εμπορικές απαιτήσεις	383.738	379.024	(4.714)
Λοιπά κυκλοφορούντα στοιχεία ενεργητικού	228.082	226.407	(1.675)
Εμπορικό χαρτ/κιο και λοιπά χρημ/κά στοιχεία ενεργητικού σε εύλογη αξία μέσω αποτελεσμάτων	93.670	93.670	-
Παράγωγα χρηματοοικονομικά μέσα	372	372	-
Ταμειακά διαθέσιμα και ισοδύναμα	728.157	728.157	-
Σύνολο	1.534.771	1.528.382	(6.389)
Μη κυκλοφορούντα στοιχεία του ενεργητικού κατεχόμενα προς πώληση	1.212.243	1.212.243	-
Σύνολο Ενεργητικού	6.716.439	6.810.197	93.758
ΙΔΙΑ ΚΕΦΑΛΑΙΑ & ΥΠΟΧΡΕΩΣΕΙΣ			
Ίδια Κεφάλαια			
Μετοχικό κεφάλαιο	410.462	410.462	-
Υπέρ το άρτιο	3.644.141	3.644.141	-
Αποθεματικά εύλογης αξίας	(567.216)	(567.216)	-
Λοιπά αποθεματικά	71.609	71.609	-
Αποτελέσματα εις νέον	(1.139.437)	(1.139.635)	(198)
Ποσά που αναγνωρίστηκαν απευθείας στα λοιπά συνολικά έσοδα (και σωρευτικά στα ίδια κεφάλαια) και σχετίζονται με μη κυκλοφορούντα στοιχεία του ενεργητικού κατεχόμενα προς πώληση	7.728	7.728	-
Ίδια Κεφάλαια Αποδιδόμενα στους Ιδιοκτήτες της Μητρικής	2.427.287	2.427.089	(198)
Μη ελέγχουσες συμμετοχές	340.669	403.298	62.629
Σύνολο Ιδίων Κεφαλαίων	2.767.956	2.830.387	62.431
Μακροπρόθεσμες Υποχρεώσεις			
Αναβαλλόμενες φορολογικές υποχρεώσεις	242.538	273.865	31.327
Υποχρεώσεις παροχών προσωπικού λόγω εξόδου από την υπηρεσία	36.765	36.765	-
Επιχορηγήσεις	11.058	11.058	-
Μακροπρόθεσμες δανειακές υποχρεώσεις	1.502.916	1.502.916	-
Παράγωγα χρηματοοικονομικά μέσα	8.227	8.227	-
Μακροπρόθεσμες προβλέψεις	49.282	49.282	-
Λοιπές μακροπρόθεσμες υποχρεώσεις	17.113	17.113	-
Σύνολο	1.867.899	1.899.226	31.327
Βραχυπρόθεσμες Υποχρεώσεις			
Προμηθευτές και λοιπές υποχρεώσεις	238.877	238.877	-
Φόροι εισοδήματος πληρωτέοι	34.897	34.897	-
Βραχυπρόθεσμες δανειακές υποχρεώσεις	618.375	618.375	-
Παράγωγα χρηματοοικονομικά μέσα	1.986	1.986	-
Βραχυπρόθεσμες προβλέψεις	1.688	1.688	-
Λοιπές βραχυπρόθεσμες υποχρεώσεις	311.291	311.291	-
Σύνολο	1.207.114	1.207.114	-
Υποχρεώσεις άμεσα συνδεδεμένες με μη κυκλοφορούντα στοιχεία του ενεργητικού κατεχόμενα προς πώληση	873.470	873.470	-
Σύνολο Υποχρεώσεων	3.948.483	3.979.810	31.327
Σύνολο Ιδίων Κεφαλαίων και Υποχρεώσεων	6.716.439	6.810.197	93.758

Σημειώνεται ότι οι προσαρμογές που έχουν επηρεάσει τα αποτελέσματα του Ομίλου αφορούν: (α) στις αποσβέσεις που υπολογίστηκαν από τα αναγνωρισμένα άυλα στοιχεία του ενεργητικού και (β) στον υπολογισμό της αναβαλλόμενης φορολογίας.

Ποσά σε € '000	Ο ΟΜΙΛΟΣ		
	Αναμορφωμένη Κατάσταση Αποτελεσμάτων της 30/06/2010 *	Όπως προέκυψε μετά τον καταμερισμό του κόστους αγοράς την 30/06/2010	Προσαρμογές καταμερισμού κόστους αγοράς κατά την 30/06/2010
Πωλήσεις	900.654	900.654	-
Κόστος πωληθέντων	(768.454)	(768.913)	(459)
Μικτό κέρδος	132.200	131.741	(459)
Έξοδα διοίκησης	(99.020)	(99.020)	-
Έξοδα διάθεσης	(179.835)	(179.835)	-
Λοιπά έσοδα εκμετάλλευσης	30.734	30.734	-
Λοιπά έξοδα εκμετάλλευσης	(112.210)	(112.210)	-
Απομείωση στοιχείων ενεργητικού	(923.363)	(923.363)	-
Λοιπά Χρηματοοικονομικά αποτελέσματα	(13.477)	(13.477)	-
Χρηματοοικονομικά έξοδα	(56.573)	(56.573)	-
Χρηματοοικονομικά έσοδα	9.849	9.849	-
Έσοδα από μερίσματα	6.525	6.525	-
Κέρδη/(Ζημιές) από συγγενείς επιχειρήσεις ενοποιούμενες με τη μέθοδο της καθαρής θέσης	(3.068)	(3.068)	-
Κέρδη προ φόρων	(1.208.238)	(1.208.697)	(459)
Φόρος εισοδήματος	(37.419)	(37.335)	84
Κέρδη περιόδου μετά από φόρους	(1.245.657)	(1.246.032)	(375)
Αποτέλεσμα περιόδου από διακοπείσες δραστηριότητες	(198.470)	(198.470)	-
Κέρδη περιόδου μετά από φόρους	(1.444.127)	(1.444.502)	(375)
Κατανεμημένα σε:			
Ιδιοκτήτες της μητρικής	(1.387.038)	(1.387.246)	(208)
- από συνεχιζόμενες δραστηριότητες	(1.210.496)	(1.210.704)	(208)
- από διακοπείσες δραστηριότητες	(176.542)	(176.542)	-
Μη ελέγχουσες συμμετοχές	(57.089)	(57.256)	(167)
- από συνεχιζόμενες δραστηριότητες	(35.161)	(35.328)	(167)
- από διακοπείσες δραστηριότητες	(21.928)	(21.928)	-
Κέρδη/(Ζημιές) ανά μετοχή (€ / μετοχή) :			
Βασικά κέρδη/(ζημιές) ανά μετοχή	(1,8248)	(1,8251)	(0,0003)
- Βασικά κέρδη/(ζημιές) ανά μετοχή από συνεχιζ. δραστηριότητες	(1,5925)	(1,5928)	(0,0003)
- Βασικά κέρδη/(ζημιές) ανά μετοχή από διακοπ. δραστηριότητες	(0,2323)	(0,2323)	-
Μειωμένα κέρδη/(ζημιές) ανά μετοχή	(1,6512)	(1,6514)	(0,0002)
- Μειωμένα κέρδη/(ζημιές) ανά μετοχή από συνεχιζ. δραστηριότητες	(1,4403)	(1,4405)	(0,0002)
- Μειωμένα κέρδη/(ζημιές) ανά μετοχή από διακοπ. δραστηριότητες	(0,2109)	(0,2109)	-

Σημείωση *:

Είναι η δημοσιευμένη Κατάσταση Αποτελεσμάτων της 30/06/2010, αφού αναμορφώθηκε προκειμένου να περιληφθούν μόνο οι συνεχιζόμενες δραστηριότητες. Τα αποτελέσματα των διακοπεισών δραστηριοτήτων περιλαμβάνουν τις: STEAM HEALTH UNIREA, τον όμιλο GENESIS, EUROLINE, INTERINVEST, NOMAD AVIATION AG και τον όμιλο CHIPITA.

30. ΓΕΓΟΝΟΤΑ ΜΕΤΑ ΤΗ ΛΗΞΗ ΤΗΣ ΕΞΑΜΗΝΙΑΙΑΣ ΠΕΡΙΟΔΟΥ ΑΝΑΦΟΡΑΣ

Ακολούθως παρατίθενται τα σημαντικότερα γεγονότα τα οποία διαδραματίστηκαν μεταγενέστερα της ημερομηνίας αναφοράς της Κατάστασης Οικονομικής Θέσης της 30^{ης} Ιουνίου 2011 ανά λειτουργικό τομέα δραστηριότητας.

30.1 Χρηματοοικονομικές Υπηρεσίες

- Κατόπιν της από 18/08/2011 απόφασης του Διοικητικού Συμβουλίου της MARFIN INVESTMENT GROUP ΑΕ ΣΥΜΜΕΤΟΧΩΝ, κλήθηκαν οι Μέτοχοι της Εταιρείας σε Έκτακτη Γενική Συνέλευση που θα συγκληθεί την 26/09/2011, προκειμένου να ληφθούν αποφάσεις επί των ακόλουθων θεμάτων της ημερήσιας διάταξης:
 - Σύμπτυξη (μείωση) του αριθμού των μετοχών χωρίς μεταβολή του μετοχικού κεφαλαίου της Εταιρείας με αύξηση της ονομαστικής αξίας κάθε μετοχής. Αντίστοιχη τροποποίηση του άρθρου 5 παρ. 1 του Καταστατικού της Εταιρείας.
 - Τροποποίηση του άρθρου 20 (Εξουσία - Αρμοδιότητες Διοικητικού Συμβουλίου) του Καταστατικού της Εταιρείας.

Σε περίπτωση μη επίτευξης της απαιτούμενης εκ του Νόμου απαρτίας για την λήψη απόφασης σε οποιοδήποτε από τα θέματα της Ημερησίας Διάταξης, η τυχόν Α΄ Επαναληπτική Έκτακτη Γενική Συνέλευση θα συνέλθει την 10/10/2011 και η τυχόν Β΄ Επαναληπτική Έκτακτη Γενική Συνέλευση θα συνέλθει την 24/10/2011.

- Με την από 30/08/2011 απόφαση Δ.Σ. εξελέγησαν οι κ.κ. David Smoot και Joseph Iskander ως νέα Μη Εκτελεστικά Μέλη του Δ.Σ. σε αντικατάσταση των παραιτηθέντων κ.κ. Deepak Padmanabhan και Abdullatif AlMulla.

30.2 Τρόφιμα και Γαλακτοκομικά

Το Διοικητικό Συμβούλιο της VIVARTIA, αποφάσισε κατά την 15/07/2011 συνεδρίασή του να προχωρήσει στην κεφαλαιακή ενίσχυση του ομίλου VIVARTIA και συγκεκριμένα αποφασίστηκε η αύξηση του μετοχικού κεφαλαίου της εταιρείας μέχρι του ποσού των € 45,8 εκ. Σύμφωνα με την απόφαση του Διοικητικού Συμβουλίου της VIVARTIA, η MIG κατέβαλλε έναντι μελλοντικής αύξησης το ποσό των € 42 εκ. το οποίο αντιστοιχεί στο ποσοστό συμμετοχής της.

30.3 Μεταφορές

Την 26/07/2011 ολοκληρώθηκε η διαδικασία αύξησης μετοχικού κεφαλαίου της 100% θυγατρικής εταιρείας της MIG, OLYMPIC AIR συνολικού ποσού € 120 εκ., η οποία καλύφθηκε εξ ολοκλήρου από τη μητρική της εταιρεία.

30.4 Εταιρείες Ιδιωτικών Κεφαλαίων – Private Equity

Την 09/08/2011 η MIG REAL ESTATE SERBIA, 100% θυγατρική εταιρεία του Ομίλου MIG συμμετείχε στην αύξηση μετοχικού κεφαλαίου ύψους € 8.300 χιλ. της θυγατρικής RKB. Μετά την αύξηση το ποσοστό συμμετοχής του Ομίλου MIG στην RKB διαμορφώθηκε σε 82,34% (αύξηση κατά 1,49%).

Πέρα των παραπάνω γεγονότων δεν υπάρχουν μεταγενέστερα των Οικονομικών Καταστάσεων γεγονότα, τα οποία να αφορούν είτε τον Όμιλο είτε την Εταιρεία, στα οποία επιβάλλεται αναφορά από τα ΔΠΧΑ.

31. ΕΓΚΡΙΣΗ ΕΝΔΙΑΜΕΣΩΝ ΣΥΝΟΠΤΙΚΩΝ ΟΙΚΟΝΟΜΙΚΩΝ ΚΑΤΑΣΤΑΣΕΩΝ

Οι συνοπτικές ενδιάμεσες εταιρικές και ενοποιημένες Οικονομικές Καταστάσεις για την εξαμηνιαία περίοδο που έληξε την 30/06/2011 εγκρίθηκαν από το Διοικητικό Συμβούλιο της MARFIN INVESTMENT GROUP ΑΕ ΣΥΜΜΕΤΟΧΩΝ στις 30/08/2011.

Μαρούσι, 30 Αυγούστου 2011

Ο Πρόεδρος
του Δ.Σ.

Ο Διευθύνων
Σύμβουλος

Ο Οικονομικός
Διευθυντής

Η Προϊσταμένη
Λογιστηρίου

Ανδρέας
Βγενόπουλος
Α.Δ.Τ.: Κ231260

Διονύσιος
Μαλαματίνας
Α.Δ.:09265307

Christophe
Vivien
Α.Δ.: 04ΑΕ63491

Σταυρούλα
Μαρκουλή
Α.Δ.Τ.: ΑΒ656863

Ε. ΣΤΟΙΧΕΙΑ ΚΑΙ ΠΛΗΡΟΦΟΡΙΕΣ

MARFIN INVESTMENT GROUP ΑΝΩΝΥΜΟΣ ΕΤΑΙΡΕΙΑ ΣΥΜΜΕΤΟΧΩΝ

ΑΡ.Μ.Α.Ε.: 16836/06/Β/88/06 - ΔΙΕΥΘΥΝΣΗ : ΚΗΦΙΣΙΑΣ 24 ΑΜΑΡΟΥΣΙΟΥ Τ.Κ. 151 25

ΣΤΟΙΧΕΙΑ ΚΑΙ ΠΛΗΡΟΦΟΡΙΕΣ ΠΕΡΙΟΔΟΥ από 1η Ιανουαρίου 2011 έως 30η Ιουνίου 2011

Σύμφωνα με την Απόφαση 4/507/28.04.2009 του Διοικητικού Συμβουλίου της Επιτροπής Κεφαλαιαγοράς

(Ποσά εκφρασμένα σε χιλιάδες Ευρώ)

Τα παρακάτω στοιχεία και πληροφορίες, που προκύπτουν από τις οικονομικές καταστάσεις, αποτυπώνουν σε μία γενική ενδεικτική για την οικονομική κατάσταση και το αποτελεσματία της MARFIN INVESTMENT GROUP Α.Ε. ΕΞΗΜΕΤΟΧΩΝ. Συνομομα επισημαίνονται στον αναγνώστη, την πρόβλεψη οι αποδοχές/κόστος επενδυτικής επιλογής ή άλλων συναλλαγών με τον εκδότη, να αναγράφονται στη δεξιά/αριστερή οριζώντιση των εκθέσεων, όπου αναγράφονται οι οικονομικές καταστάσεις καθώς και η έκθεση επισκόπησης του νόμου/ελεγκτικής οπτικής αυτής αποστάσει.

ΣΤΟΙΧΕΙΑ ΕΤΑΙΡΕΙΑΣ

Table with 2 columns: Δείκτης/Περιγραφή, Τιμή/Ποσό. Includes address and contact info.

ΣΤΟΙΧΕΙΑ ΚΑΤΑΣΤΑΣΗΣ ΤΑΜΕΙΑΚΩΝ ΡΟΩΝ (εννοημένα και μη εννοημένα)

Table with 5 columns: ΟΜΛΟΣ, ΕΤΑΙΡΕΙΑ, 01/01-30/06/11, 01/01-30/06/10, 01/01-30/06/11, 01/01-30/06/10.

ΣΤΟΙΧΕΙΑ ΚΑΤΑΣΤΑΣΗΣ ΟΙΚΟΝΟΜΙΚΗΣ ΘΕΣΗΣ (εννοημένα και μη εννοημένα)

Table with 5 columns: ΕΝΕΡΓΗΤΙΚΟ, ΟΜΛΟΣ, ΕΤΑΙΡΕΙΑ, 30/6/11, 31/12/10, 30/6/11, 31/12/10.

Table with 5 columns: ΑΠΟΛΟΓΩΝ ΚΑΤΑΣΤΑΣΗΣ ΤΑΜΕΙΑΚΩΝ ΡΟΩΝ, ΟΜΛΟΣ, ΕΤΑΙΡΕΙΑ, 01/01-30/06/11, 01/01-30/06/10, 01/01-30/06/11, 01/01-30/06/10.

ΣΥΝΟΛΟ ΕΝΕΡΓΗΤΙΚΟΥ

Summary table for assets: 5,160,649 / 5,411,679 / 2,549,412 / 2,632,713

ΣΥΝΟΛΟ ΑΠΟΛΟΓΩΝ ΚΑΤΑΣΤΑΣΗΣ ΤΑΜΕΙΑΚΩΝ ΡΟΩΝ

Summary table for liabilities: (142,528) / (83,127) / 1,348 / (16,740)

ΛΙΑΚΕΚΛΗΜΑ ΚΑ' ΥΠΟΧΡΕΩΣΕΩΝ

Table with 5 columns: ΛΙΑΚΕΚΛΗΜΑ ΚΑ' ΥΠΟΧΡΕΩΣΕΩΝ, ΟΜΛΟΣ, ΕΤΑΙΡΕΙΑ, 30/6/11, 31/12/10, 30/6/11, 31/12/10.

ΣΥΝΟΛΟ ΛΙΑΚΕΚΛΗΜΑ ΚΑ' ΥΠΟΧΡΕΩΣΕΩΝ (μ + θ)

Summary table for net assets: 5,160,649 / 5,411,679 / 2,549,412 / 2,632,713

ΣΤΟΙΧΕΙΑ ΚΑΤΑΣΤΑΣΗΣ ΜΕΤΑΒΛΗΤΩΝ ΙΔΙΩΝ ΚΕΦΑΛΑΙΩΝ (εννοημένα και μη εννοημένα)

Table with 5 columns: Σύνολο Ιδίων Κεφαλαίων Ένδελης Περίοδου, ΟΜΛΟΣ, ΕΤΑΙΡΕΙΑ, 30/6/11, 30/6/10, 30/6/11, 30/6/10.

ΣΥΝΟΛΟ ΣΤΟΙΧΕΙΑ ΚΑΤΑΣΤΑΣΗΣ ΜΕΤΑΒΛΗΤΩΝ ΙΔΙΩΝ ΚΕΦΑΛΑΙΩΝ

Summary table for equity: 618,218 / 790,993 / 429,870 / 570,406

ΣΤΟΙΧΕΙΑ ΚΑΤΑΣΤΑΣΗΣ ΣΥΝΟΛΙΚΩΝ ΕΞΟΔΩΝ (εννοημένα και μη εννοημένα)

Large table with 13 columns: 01/01-30/06/11, Δοκιμαστικές Δραστηριότητες, Σύνολο, 01/01-30/06/10, Δοκιμαστικές Δραστηριότητες, Σύνολο, 01/04-30/06/11, Δοκιμαστικές Δραστηριότητες, Σύνολο, 01/01-30/06/11, 01/01-30/06/10, 01/04-30/06/11, 01/04-30/06/10.

ΠΡΟΒΛΕΠΑ ΣΤΟΙΧΕΙΑ ΚΑΙ ΠΛΗΡΟΦΟΡΙΕΣ

1. Ο Οικονομικός Καταστάσεις έχουν συνταχθεί βάσει των λογιστικών αρχών που χρησιμοποιούνται για την σύνταξη των Ετήσιων Οικονομικών Καταστάσεων της χρήσης που λήγει την 31^η Δεκεμβρίου 2010, εκτός από τις αλλαγές σε Πρόστυπα και Διαρρυθμίσεις που ισχύουν από 1^η Ιανουαρίου 2011 και αναφέρονται στη Σημείωση 4.1 των Ενδιάμεσων Συνολικών Οικονομικών Καταστάσεων.

Μάρτιος 30 Αυγούστου 2011

Ο ΠΡΟΕΔΡΟΣ ΤΟΥ ΔΙΟΙΚΗΤΙΚΟΥ ΣΥΜΒΟΥΛΙΟΥ ΠΑΡΑΣΚΕΥΗ ΕΦΕΠΟΥΔΟΥ Α.Δ.Τ. Κ 231268

Ο ΔΙΕΥΘΥΝΣΗ ΣΥΜΒΟΥΛΙΟΥ ΔΩΝΑΤΟΣ ΜΑΝΙΑΝΙΝΗΣ Α.Δ.Τ. 09265937

Ο ΟΙΚΟΝΟΜΙΚΟΣ ΔΙΕΥΘΥΝΤΗΣ ΧΡΗΣΤΟΦΟΡΟΣ ΚΑΛΟΓΕΡΗΣ Α.Δ. 04455491

Η ΠΡΟΤΙΜΗΜΕΝΗ ΔΙΟΙΚΗΣΤΡΙΑ ΣΤΑΡΟΥΣΙΑ ΜΑΡΚΟΥΛΟΥ Α.Δ. Τ.Φ. 856683

ΣΤ. ΕΚΘΕΣΗ ΔΙΑΘΕΣΗΣ ΑΝΤΛΗΘΕΝΤΩΝ ΚΕΦΑΛΑΙΩΝ ΑΠΟ ΤΗΝ ΕΚΔΟΣΗ ΜΕΤΑΤΡΕΨΙΜΟΥ ΟΜΟΛΟΓΙΑΚΟΥ ΔΑΝΕΙΟΥ ΜΕ ΚΑΤΑΒΟΛΗ ΜΕΤΡΗΤΩΝ ΥΠΕΡ ΤΩΝ ΠΑΛΑΙΩΝ ΜΕΤΟΧΩΝ ΓΙΑ ΤΗΝ ΠΕΡΙΟΔΟ 19/03/2010 ΕΩΣ 30/06/2011

MARFIN INVESTMENT A.E. ΣΥΜΜΕΤΟΧΩΝ

Αριθμός μητρώου Ανωνύμων Εταιρειών: 16836/06/B/88/06

Έκθεση Διάθεσης Αντληθέντων Κεφαλαίων από την Έκδοση Μετατρέψιμου Ομολογιακού Δανείου Με Καταβολή Μετρητών Υπέρ των Παλαιών Μετόχων
Για την περίοδο 19/03/2010 έως 30/06/2011

Γνωστοποιείται ότι από την έκδοση του Μετατρέψιμου Ομολογιακού Δανείου της Εταιρείας (εφεξής "το ΜΟΔ"), όπως αποφασίστηκε από το Διοικητικό της Συμβούλιο κατά την από 13/10/2009 συνεδρίασή του και σύμφωνα με τα άρθρα 3α σε συνδυασμό με το άρθρο 13 του κ.ν. 2190/1920 και άρθρο 1 του ν. 3156/2003 και το άρθρο 5 παρ. 2 του Καταστατικού της Εταιρείας, αντλήθηκαν καθαρά κεφάλαια ποσού € 251.428 χιλ. (ήτοι ποσό € 251.713 χιλ. μείον ποσό € 284 χιλ. που αφορά σε έξοδα έκδοσης). Το ποσό € 251.713 χιλ. του ΜΟΔ αντιστοιχούσε σε 52.769.930 ομολογίες ονομαστικής αξίας εκάστης τεσσάρων ευρώ και εβδομήντα επτά λεπτών του ευρώ (€ 4,77) που εκδόθηκαν την 19/03/2010. Στις 23/03/2010 το Διοικητικό Συμβούλιο του Χρηματιστηρίου Αθηνών ενέκρινε την εισαγωγή των παραπάνω ομολογιών των οποίων η διαπραγματεύση ξεκίνησε στις 26/03/2010. Το ΜΟΔ έχει πενταετή διάρκεια, ενώ το επιτόκιο του ορίστηκε σε 5% ετησίως. Στην περίπτωση αποπληρωμής κατά τη λήξη προβλέπεται επιπλέον απόδοση ίση με 10%. Η τιμή μετατροπής των ομολογιών του ΜΟΔ ανήλθε αρχικά σε €1,8876 και ο λόγος μετατροπής των ομολογιών σε μετοχές σε 2,5270184361. Η Εταιρεία συνεπεία αφενός, της μείωσης του μετοχικού κεφαλαίου και αφετέρου των αυξήσεων μετοχικού κεφαλαίου που συντελέστηκαν α) μέσω της δυνατότητας επανεπένδυσης από τους μετόχους της επιστροφής κεφαλαίου και β) συνεπεία μετατροπής ομολογιών από το υφιστάμενο ΜΟΔ, γεγονότα που έλαβαν χώρα εντός του δεύτερου εξαμήνου 2010, αναπροσάρμοσε το λόγο μετατροπής των ομολογιών του ΜΟΔ σε 2,7941473874 και την τιμή μετατροπής σε € 1,7071397241, ώστε να διατηρηθούν ακέραια τα δικαιώματα των ομολογιούχων. Η τιμή και ο λόγος μετατροπής του ΜΟΔ, ως αναπροσαρμόστηκαν κατά τα ως άνω, επιβεβαιώθηκαν με απόφαση της Β' Επαναληπτικής Τακτικής Γενικής Συνέλευσης των Μετόχων της 15/06/2011. Τα αντληθέντα κεφάλαια, σύμφωνα με το Ενημερωτικό Δελτίο της έκδοσης του ΜΟΔ προβλεπόταν να διατεθούν για την εξυπηρέτηση των επενδυτικών ή και χρηματοδοτικών αναγκών της Εταιρείας. Τα κεφάλαια προβλεπόταν να διατεθούν εντός διετίας από την έκδοση του ΜΟΔ για την ενίσχυση των δραστηριοτήτων των εταιρειών του Ομίλου, είτε μέσω συμμετοχής της Εταιρείας σε πιθανές αυξήσεις μετοχικού κεφαλαίου αυτών των εταιρειών ή μέσω οιοδήποτε άλλου τρόπου κριθεί απαραίτητος, βάσει της ισχύουσας νομοθεσίας. Τα αντληθέντα κεφάλαια, σε σχέση με τα αναφερόμενα στο Ενημερωτικό Δελτίο, διατέθηκαν μέχρι την 30/06/2011 ως ακολούθως:

ΠΙΝΑΚΑΣ ΔΙΑΘΕΣΗΣ ΑΝΤΛΗΘΕΝΤΩΝ ΚΕΦΑΛΑΙΩΝ													
(Ποσά σε χιλ. ευρώ)													
Τρόπος Διαθέσεως Αντληθέντων Κεφαλαίων / Ενημερωτικό Δελτίο		Ποσό που Διατέθηκε	Διατεθέν Κεφάλαιο έως και 31/12/2010	Διατεθέν Κεφάλαιο κατά την περίοδο 01/01/2011 έως και 30/06/2011	Αδιάθετο Κεφάλαιο την 30/06/2011								
							Τρόπος Διαθέσεως Αντληθέντων Κεφαλαίων						
Εξυπηρέτηση των επενδυτικών ή και χρηματοδοτικών αναγκών της Εταιρείας. Ενίσχυση των δραστηριοτήτων των εταιρειών του Ομίλου, μέσω συμμετοχής της σε πιθανές αυξήσεις μετοχικού κεφαλαίου αυτών των εταιρειών ή με οποιονδήποτε άλλο τρόπο κριθεί απαραίτητο, βάσει της ισχύουσας νομοθεσίας.	Συνολικά αντληθέντα κεφάλαια	251.713	191.785	59.644	0								
							ΕΠΕΝΔΥΣΕΙΣ ΧΡΗΣΗΣ 2010	Συμμετοχή σε αυξήσεις μετοχικού κεφαλαίου εταιρειών του Ομίλου	Εταιρείες	MIG Leisure & Real Estate (Croatia) BV	15.000		
										MIG Real Estate (Serbia) BV	29.865		
										MIG Aviation Holdings LTD	41.877		
									Δέσμευση κεφαλαίων για εξασφάλιση δανείων εταιρειών του Ομίλου		Εταιρείες	Διαγνωστικό & Θεραπευτικό Κέντρο Υγεία ΑΕ	25.200
									Μητέρα ΑΕ	16.050			
									Vivartia ABEE	60.700			
									Επενδύσεις		Επένδυση	Αγορά ομολόγου European	3.093
									Συμμετοχή σε αυξήσεις μετοχικού κεφαλαίου εταιρειών του Ομίλου			Εταιρείες	MIG Real Estate (Serbia) BV
									ΑΤΤΙCΑ ΑΕ Συμμετοχών	3.583			
									MIG Shipping SA*	18.850			
									Δέσμευση κεφαλαίων για εξασφάλιση δανείων εταιρειών του Ομίλου		Εταιρείες	VIVARTIA Συμμετοχών ΑΕ	20.000
									ΟΛΥΜΠΙC ΑΙΡ Ανώνυμος Εταιρεία Αεροπορικών Μεταφορών	8.011			
									ΟΛΥΜΠΙC HΑNDLING Ανώνυμος Εταιρεία Επίγειας Εξυπηρέτησης Αεροσκαφών	3.000			
Σύνολο	251.428	251.428	191.785	59.644	0								

* Την 21η Ιανουαρίου 2011 ολοκληρώθηκε η περίοδος άσκησης δικαιωμάτων προτίμησης για την συμμετοχή στην αύξηση μετοχικού κεφαλαίου της ΑΤΤΙCΑ ΑΕ Συμμετοχών, στην οποία η ΜΙG συμμετείχε (άμεσα και έμμεσα μέσω της ΜΙG Shipping SA) καταβάλλοντας συνολικά € 22.457 χιλ. Ειδικότερα την 17η Ιανουαρίου 2011 η ΜΙG συμμετείχε κατά 100% στην αύξηση του μετοχικού κεφαλαίου της ΜΙG Shipping SA κατά το ποσό των € 18.850 χιλ., προκειμένου το εν λόγω ποσό να χρησιμοποιηθεί στο σύνολό του για την συμμετοχή της ΜΙG Shipping SA στην αύξηση μετοχικού κεφαλαίου της ΑΤΤΙCΑ ΑΕ Συμμετοχών.

Τα συνολικά κεφάλαια που αντλήθηκαν από την εν λόγω αύξηση είχαν διατεθεί πλήρως έως την 30/06/2011.

ΠΡΟΕΔΡΟΣ ΤΟΥ Δ.Σ.

ΔΙΕΥΘΥΝΩΝ ΣΥΜΒΟΥΛΟΣ

ΟΙΚΟΝΟΜΙΚΟΣ
ΔΙΕΥΘΥΝΤΗΣΑΝΔΡΕΑΣ ΒΓΕΝΟΠΟΥΛΟΣ
Α.Δ.Τ. Κ 231260ΔΙΟΝΥΣΙΟΣ ΜΑΛΑΜΑΤΙΝΑΣ
Α.Δ. Μ09265307CHRISTOPHE VIVIEN
Α.Δ. 04ΑΕ63491

Έκθεση Ευρημάτων από την Εκτέλεση Προσυμφωνημένων Διαδικασιών επί της Έκθεσης Διάθεσης Αντληθέντων Κεφαλαίων

Προς το Διοικητικό Συμβούλιο της **MARFIN INVESTMENT GROUP A.E. ΣΥΜΜΕΤΟΧΩΝ**

Σύμφωνα με την εντολή που λάβαμε από το Διοικητικό Συμβούλιο της **MARFIN INVESTMENT GROUP A.E. ΣΥΜΜΕΤΟΧΩΝ** (η Εταιρεία), διενεργήσαμε τις κατωτέρω προσυμφωνημένες διαδικασίες στο πλαίσιο όσων προβλέπονται από το κανονιστικό πλαίσιο του Χρηματιστηρίου Αθηνών καθώς και το σχετικό νομοθετικό πλαίσιο της Επιτροπής Κεφαλαιαγοράς, σχετικά με την Έκθεση Διάθεσης των Αντληθέντων Κεφαλαίων της Εταιρείας, που αφορά στην έκδοση μετατρέψιμου ομολογιακού δανείου με καταβολή μετρητών υπέρ παλαιών μετόχων, η οποία διενεργήθηκε βάσει της από 13/10/2009 απόφασης του Διοικητικού Συμβουλίου της Εταιρείας. Η Διοίκηση της Εταιρείας έχει την ευθύνη για τη σύνταξη της προαναφερόμενης Έκθεσης. Αναλάβαμε αυτή την εργασία σύμφωνα με το Διεθνές Πρότυπο Συναφών Υπηρεσιών 4400, το οποίο ισχύει σε «Αναθέσεις Εκτέλεσης Προσυμφωνημένων Διαδικασιών Συναφών με Χρηματοοικονομική Πληροφόρηση». Ευθύνη μας είναι να εκτελέσουμε τις κατωτέρω προσυμφωνημένες διαδικασίες και να σας γνωστοποιήσουμε τα ευρήματά μας.

Διαδικασίες

(Α) Συγκρίναμε τα ποσά που αναφέρονται ως εκταμιεύσεις και δεσμεύσεις κεφαλαίων για εξασφάλιση δανείων εταιρειών του Ομίλου στην επισυναπτόμενη «Έκθεση Διάθεσης Αντληθέντων Κεφαλαίων από την Έκδοση Μετατρέψιμου Ομολογιακού Δανείου με Καταβολή Μετρητών Υπέρ Παλαιών Μετόχων», με τα αντίστοιχα ποσά που έχουν αναγνωρισθεί στα βιβλία και στοιχεία της Εταιρείας, κατά τη χρονική περίοδο που αυτά αναφέρονται.

(Β) Εξετάσαμε την πληρότητα της Έκθεσης και την συνέπεια του περιεχομένου της με τα αναφερόμενα στο Ενημερωτικό Δελτίο, που εκδόθηκε από την Εταιρεία για τον σκοπό αυτό, καθώς και με τις σχετικές αποφάσεις και ανακοινώσεις των αρμόδιων οργάνων της Εταιρείας.

Ευρήματα

(Α) Τα ποσά που εμφανίζονται ως εκταμιεύσεις και δεσμεύσεις κεφαλαίων για εξασφάλιση δανείων εταιρειών του Ομίλου στην επισυναπτόμενη «Έκθεση Διάθεσης Αντληθέντων Κεφαλαίων από την Έκδοση Μετατρέψιμου Ομολογιακού Δανείου με Καταβολή Μετρητών Υπέρ Παλαιών Μετόχων», προκύπτουν από τα βιβλία και στοιχεία της Εταιρείας, στη χρονική περίοδο που αυτά αναφέρονται.

(Β) Το περιεχόμενο της Έκθεσης περιλαμβάνει τις κατ' ελάχιστον πληροφορίες που προβλέπονται για τον σκοπό αυτό από το κανονιστικό πλαίσιο του Χρηματιστηρίου Αθηνών καθώς και το σχετικό νομοθετικό πλαίσιο της κεφαλαιαγοράς και είναι συνεπές με τα αναφερόμενα στο οικείο Ενημερωτικό Δελτίο και τις σχετικές αποφάσεις και ανακοινώσεις των αρμοδίων οργάνων της Εταιρείας.

Με δεδομένο ότι η διενεργηθείσα εργασία, δεν αποτελεί έλεγχο ή επισκόπηση, σύμφωνα με τα Διεθνή Ελεγκτικά Πρότυπα ή τα Διεθνή Πρότυπα Ανάθεσης Εργασιών Επισκόπησης, δεν εκφράζουμε οποιαδήποτε άλλη διαβεβαίωση πέραν των όσων αναφέρουμε ανωτέρω. Αν είχαμε διενεργήσει επιπρόσθετες διαδικασίες ή είχαμε εκτελέσει έλεγχο ή επισκόπηση ενδεχομένως να είχαν υποπέσει στην αντίληψη μας και άλλα θέματα, πέραν των αναφερομένων στην προηγούμενη παράγραφο.

Η παρούσα Έκθεση απευθύνεται αποκλειστικά προς το Διοικητικό Συμβούλιο της Εταιρείας, στα πλαίσια της τήρησης των υποχρεώσεων της προς το κανονιστικό πλαίσιο του Χρηματιστηρίου

Αθηνών, καθώς και το σχετικό νομοθετικό πλαίσιο της κεφαλαιαγοράς. Ως εκ τούτου, η Έκθεση αυτή δεν επιτρέπεται να χρησιμοποιηθεί για άλλους σκοπούς αφού περιορίζεται μόνο στα στοιχεία που αναφέρονται παραπάνω και δεν επεκτείνεται στις οικονομικές καταστάσεις που συντάξε η Εταιρεία για την ενδιάμεση εξαμηνιαία περίοδο 01/01/2011 έως 30/06/2011, για τις οποίες εκδώσαμε ξεχωριστή Έκθεση Επισκόπησης, με ημερομηνία 30/08/2011.

Αθήνα, 30 Αυγούστου 2011

Ο Ορκωτός Ελεγκτής Λογιστής

Ο Ορκωτός Ελεγκτής Λογιστής

Βασίλης Καζάς
Α.Μ. Σ.Ο.Ε.Λ. 13281

Μανόλης Μιχαλός
Α.Μ. Σ.Ο.Ε.Λ. 25131



Grant Thornton

Ορκωτοί Ελεγκτές Σύμβουλοι Επιχειρήσεων
Ζεφύρου 56, 175 64, Παλαιό Φάληρο
Α.Μ.ΣΟΕΛ 127