

MARFIN

INVESTMENT GROUP

Εξαμηνιαία Οικονομική Έκθεση για την περίοδο που έληξε την 30^η Ιουνίου 2018

**Σύμφωνα με το άρθρο 5 του Ν.3556/2007 και τις επ' αυτού εκτελεστικές
αποφάσεις του Δ.Σ. της Επιτροπής Κεφαλαιαγοράς**

(ποσά σε χιλιάδες € εκτός αν αναφέρεται διαφορετικά)

**MARFIN INVESTMENT GROUP A.E. ΣΥΜΜΕΤΟΧΩΝ
Λεωφόρος Θησέως 67, 146 71 Κηφισιά, Ελλάδα
Τηλ. +30 210 6893450
Αριθμός Γ.Ε.ΜΗ. 3467301000 (ΑΡ.Μ.Α.Ε. 16836/06/Β/88/06)**

[Η ΠΑΡΟΥΣΑ ΣΕΛΙΔΑ ΕΧΕΙ ΑΦΕΘΕΙ ΣΚΟΠΙΜΩΣ ΚΕΝΗ]

Πίνακας Περιεχομένων

A. ΔΗΛΩΣΕΙΣ ΤΩΝ ΕΚΠΡΟΣΩΠΩΝ ΤΟΥ ΔΙΟΙΚΗΤΙΚΟΥ ΣΥΜΒΟΥΛΙΟΥ	6
B. ΕΚΘΕΣΗ ΕΠΙΣΚΟΠΗΣΗΣ ΕΝΔΙΑΜΕΣΗΣ ΧΡΗΜΑΤΟΟΙΚΟΝΟΜΙΚΗΣ ΠΛΗΡΟΦΟΡΗΣΗΣ ΑΝΕΞΑΡΤΗΤΟΥ ΟΡΚΩΤΟΥ ΕΛΕΓΚΤΗ ΛΟΓΙΣΤΗ	7
Γ. ΕΚΘΕΣΗ ΔΙΑΧΕΙΡΙΣΗΣ ΤΟΥ ΔΙΟΙΚΗΤΙΚΟΥ ΣΥΜΒΟΥΛΙΟΥ ΤΗΣ «MARFIN INVESTMENT GROUP Α.Ε. ΣΥΜΜΕΤΟΧΩΝ» ΕΠΙ ΤΩΝ ΕΝΟΠΟΙΗΜΕΝΩΝ ΚΑΙ ΕΤΑΙΡΙΚΩΝ ΟΙΚΟΝΟΜΙΚΩΝ ΚΑΤΑΣΤΑΣΕΩΝ ΓΙΑ ΤΗΝ ΕΞΑΜΗΝΙΑΙΑ ΠΕΡΙΟΔΟ ΠΟΥ ΕΛΗΞΕ ΤΗΝ 30/06/2018.....	9
Δ. ΕΝΔΙΑΜΕΣΕΣ ΕΞΑΜΗΝΙΑΙΕΣ ΣΥΝΟΠΤΙΚΕΣ ΕΝΟΠΟΙΗΜΕΝΕΣ ΚΑΙ ΕΤΑΙΡΙΚΕΣ ΟΙΚΟΝΟΜΙΚΕΣ ΚΑΤΑΣΤΑΣΕΙΣ ΓΙΑ ΤΗΝ ΠΕΡΙΟΔΟ ΠΟΥ ΕΛΗΞΕ ΤΗΝ 30 ^Η ΙΟΥΝΙΟΥ 2018	24
Ι. ΕΝΔΙΑΜΕΣΕΣ ΣΥΝΟΠΤΙΚΕΣ ΟΙΚΟΝΟΜΙΚΕΣ ΚΑΤΑΣΤΑΣΕΙΣ ΓΙΑ ΤΗΝ ΕΞΑΜΗΝΙΑΙΑ ΠΕΡΙΟΔΟ ΠΟΥ ΕΛΗΞΕ ΤΗΝ 30/06/2018.....	25
ΕΝΟΠΟΙΗΜΕΝΗ ΣΥΝΟΠΤΙΚΗ ΚΑΤΑΣΤΑΣΗ ΑΠΟΤΕΛΕΣΜΑΤΩΝ (01/01-30/06/2018)	25
ΕΤΑΙΡΙΚΗ ΣΥΝΟΠΤΙΚΗ ΚΑΤΑΣΤΑΣΗ ΑΠΟΤΕΛΕΣΜΑΤΩΝ (01/01-30/06/2018).....	26
ΣΥΝΟΠΤΙΚΗ ΚΑΤΑΣΤΑΣΗ ΣΥΝΟΛΙΚΩΝ ΕΣΟΔΩΝ (01/01-30/06/2018).....	27
ΣΥΝΟΠΤΙΚΗ ΚΑΤΑΣΤΑΣΗ ΟΙΚΟΝΟΜΙΚΗΣ ΘΕΣΗΣ ΤΗΣ 30/06/2018.....	28
ΕΝΟΠΟΙΗΜΕΝΗ ΣΥΝΟΠΤΙΚΗ ΚΑΤΑΣΤΑΣΗ ΜΕΤΑΒΟΛΩΝ ΤΩΝ ΙΔΙΩΝ ΚΕΦΑΛΑΙΩΝ (01/01-30/06/2018) .	29
ΕΝΟΠΟΙΗΜΕΝΗ ΣΥΝΟΠΤΙΚΗ ΚΑΤΑΣΤΑΣΗ ΜΕΤΑΒΟΛΩΝ ΤΩΝ ΙΔΙΩΝ ΚΕΦΑΛΑΙΩΝ (01/01-30/06/2017) .	30
ΕΤΑΙΡΙΚΗ ΣΥΝΟΠΤΙΚΗ ΚΑΤΑΣΤΑΣΗ ΜΕΤΑΒΟΛΩΝ ΤΩΝ ΙΔΙΩΝ ΚΕΦΑΛΑΙΩΝ (01/01-30/06/2018).....	31
ΕΤΑΙΡΙΚΗ ΣΥΝΟΠΤΙΚΗ ΚΑΤΑΣΤΑΣΗ ΜΕΤΑΒΟΛΩΝ ΤΩΝ ΙΔΙΩΝ ΚΕΦΑΛΑΙΩΝ (01/01-30/06/2017).....	31
ΣΥΝΟΠΤΙΚΗ ΚΑΤΑΣΤΑΣΗ ΤΩΝ ΤΑΜΕΙΑΚΩΝ ΡΟΩΝ (01/01-30/06/2018)	32
Π. ΣΗΜΕΙΩΣΕΙΣ ΕΠΙ ΤΩΝ ΕΝΔΙΑΜΕΣΩΝ ΕΞΑΜΗΝΙΑΙΩΝ ΣΥΝΟΠΤΙΚΩΝ ΟΙΚΟΝΟΜΙΚΩΝ ΚΑΤΑΣΤΑΣΕΩΝ.....	34
1 ΓΕΝΙΚΕΣ ΠΛΗΡΟΦΟΡΙΕΣ ΓΙΑ ΤΟΝ ΟΜΙΛΟ	34
2 ΔΟΜΗ ΚΑΙ ΔΡΑΣΤΗΡΙΟΤΗΤΕΣ ΤΩΝ ΕΤΑΙΡΕΙΩΝ ΤΟΥ ΟΜΙΛΟΥ	35
3 ΑΡΧΕΣ ΠΑΡΟΥΣΙΑΣΗΣ ΤΩΝ ΟΙΚΟΝΟΜΙΚΩΝ ΚΑΤΑΣΤΑΣΕΩΝ	43
4 ΒΑΣΙΚΕΣ ΛΟΓΙΣΤΙΚΕΣ ΠΟΛΙΤΙΚΕΣ	45
5 ΕΚΤΙΜΗΣΕΙΣ	56
6 ΣΥΝΕΝΩΣΕΙΣ ΕΠΙΧΕΙΡΗΣΕΩΝ ΚΑΙ ΑΠΟΚΤΗΣΕΙΣ ΜΗ ΕΛΕΓΧΟΥΣΩΝ ΣΥΜΜΕΤΟΧΩΝ	57
7 ΔΙΑΚΟΠΕΙΣ ΔΡΑΣΤΗΡΙΟΤΗΤΕΣ	60
8 ΛΕΙΤΟΥΡΓΙΚΟΙ ΤΟΜΕΙΣ	63
9 ΥΠΕΡΑΞΙΑ.....	66
10 ΑΥΛΑ ΣΤΟΙΧΕΙΑ ΤΟΥ ΕΝΕΡΓΗΤΙΚΟΥ.....	66
11 ΕΠΕΝΔΥΣΕΙΣ ΣΕ ΘΥΓΑΤΡΙΚΕΣ	68
12 ΕΠΕΝΔΥΣΕΙΣ ΣΕ ΣΥΓΓΕΝΕΙΣ	68
13 ΠΕΛΑΤΕΣ ΚΑΙ ΛΟΙΠΕΣ ΕΜΠΟΡΙΚΕΣ ΑΠΑΙΤΗΣΕΙΣ	69
14 ΛΟΙΠΑ ΚΥΚΛΟΦΟΡΟΥΝΤΑ ΣΤΟΙΧΕΙΑ ΤΟΥ ΕΝΕΡΓΗΤΙΚΟΥ.....	69
15 ΤΑΜΕΙΑΚΑ ΔΙΑΘΕΣΙΜΑ, ΤΑΜΕΙΑΚΑ ΙΣΟΔΥΝΑΜΑ ΚΑΙ ΔΕΣΜΕΥΜΕΝΕΣ ΚΑΤΑΘΕΣΕΙΣ	70
16 ΜΕΤΟΧΙΚΟ ΚΕΦΑΛΑΙΟ ΚΑΙ ΔΙΑΦΟΡΑ ΥΠΕΡ ΤΟ ΑΡΤΙΟ.....	70
17 ΛΟΙΠΑ ΑΠΟΘΕΜΑΤΙΚΑ ΚΑΙ ΑΠΟΘΕΜΑΤΙΚΑ ΕΥΛΟΓΗΣ ΑΞΙΑΣ.....	71
18 ΔΑΝΕΙΑΚΕΣ ΥΠΟΧΡΕΩΣΕΙΣ	71
19 ΠΑΡΑΓΩΓΑ ΧΡΗΜΑΤΟΟΙΚΟΝΟΜΙΚΑ ΜΕΣΑ.....	76
20 ΠΩΛΗΣΕΙΣ	76
21 ΚΟΣΤΟΣ ΠΩΛΗΘΕΝΤΩΝ – ΕΞΟΔΑ ΔΙΟΙΚΗΣΗΣ – ΕΞΟΔΑ ΔΙΑΘΕΣΗΣ.....	77
22 ΛΟΙΠΑ ΕΣΟΔΑ ΕΚΜΕΤΑΛΛΕΥΣΗΣ	77
23 ΛΟΙΠΑ ΕΞΟΔΑ ΕΚΜΕΤΑΛΛΕΥΣΗΣ	78
24 ΛΟΙΠΑ ΧΡΗΜΑΤΟΟΙΚΟΝΟΜΙΚΑ ΑΠΟΤΕΛΕΣΜΑΤΑ	78
25 ΧΡΗΜΑΤΟΟΙΚΟΝΟΜΙΚΑ ΕΞΟΔΑ	79

26	ΚΕΡΔΗ /(ΖΗΜΙΕΣ) ΑΠΟ ΣΥΓΓΕΝΕΙΣ ΕΠΙΧΕΙΡΗΣΕΙΣ ΕΝΟΠΟΙΟΥΜΕΝΕΣ ΜΕ ΤΗ ΜΕΘΟΔΟ ΤΗΣ ΚΑΘΑΡΗΣ ΘΕΣΗΣ	79
27	ΚΕΡΔΗ ΑΝΑ ΜΕΤΟΧΗ.....	79
28	ΑΝΑΛΥΣΗ ΦΟΡΟΛΟΓΙΚΩΝ ΕΠΙΔΡΑΣΕΩΝ ΤΩΝ ΛΟΙΠΩΝ ΣΥΝΟΛΙΚΩΝ ΕΣΟΔΩΝ.....	80
29	ΣΥΝΑΛΛΑΓΕΣ ΣΥΝΔΕΔΕΜΕΝΩΝ ΜΕΡΩΝ.....	81
30	ΕΝΔΕΧΟΜΕΝΕΣ ΥΠΟΧΡΕΩΣΕΙΣ	83
31	ΕΥΛΟΓΗ ΑΞΙΑ ΧΡΗΜΑΤΟΟΙΚΟΝΟΜΙΚΩΝ ΜΕΣΩΝ.....	92
32	ΠΟΛΙΤΙΚΕΣ ΚΑΙ ΔΙΑΧΕΙΡΙΣΗ ΚΙΝΔΥΝΩΝ	94
33	ΓΕΓΟΝΟΤΑ ΜΕΤΑ ΤΗΝ ΗΜΕΡΟΜΗΝΙΑ ΑΝΑΦΟΡΑΣ ΤΗΣ ΚΑΤΑΣΤΑΣΗΣ ΟΙΚΟΝΟΜΙΚΗΣ ΘΕΣΗΣ ..	97
34	ΕΓΚΡΙΣΗ ΟΙΚΟΝΟΜΙΚΩΝ ΚΑΤΑΣΤΑΣΕΩΝ	98

ΣΥΝΤΟΜΟΓΡΑΦΙΕΣ

Όπως χρησιμοποιούνται στις Οικονομικές Καταστάσεις εκτός και αν αναφέρεται διαφορετικά:

«Εταιρεία», «Όμιλος», «MIG»	αναφέρεται στην «MARFIN INVESTMENT GROUP A.E. ΣΥΜΜΕΤΟΧΩΝ»
«ATHENIAN ENGINEERING»	αναφέρεται στην «ATHENIAN ENGINEERING ΑΝΩΝΥΜΟΣ ΕΤΑΙΡΕΙΑ ΣΥΝΤΗΡΗΣΗΣ ΚΑΙ ΕΠΙΣΚΕΥΗΣ ΑΕΡΟΣΚΑΦΩΝ» πρώην «OLYMPIC ENGINEERING ΑΝΩΝΥΜΟΣ ΕΤΑΙΡΕΙΑ ΣΥΝΤΗΡΗΣΗΣ ΚΑΙ ΕΠΙΣΚΕΥΗΣ ΑΕΡΟΣΚΑΦΩΝ»
«ATTICA»	αναφέρεται στην «ATTICA A.E. ΣΥΜΜΕΤΟΧΩΝ»
«BLUE STAR»	αναφέρεται στην «BLUE STAR ΝΑΥΤΙΛΙΑΚΗ Α.Ε.»
«BVI»	αναφέρεται στα «BRITISH VIRGIN ISLANDS»
«EVEREST»	αναφέρεται στην «EVEREST ΑΝΩΝΥΜΟΣ ΕΤΑΙΡΕΙΑ ΣΥΜΜΕΤΟΧΩΝ ΚΑΙ ΕΠΕΝΔΥΣΕΩΝ»
«FORTRESS»	αναφέρεται στην «FORTRESS INVESTMENT GROUP»
«GOODY'S»	αναφέρεται στην «GOODY'S A.E. ΥΠΗΡΕΣΙΕΣ ΕΣΤΙΑΣΗΣ»
«HSW»	αναφέρεται στην «ΧΕΛΛΕΝΙΚ ΣΗΓΟΥΕΙΣ Α.Ν.Ε.»
«MARFIN CAPITAL»	αναφέρεται στην «MARFIN CAPITAL S.A.»
«MIG AVIATION 1»	αναφέρεται στην «MIG AVIATION 1 LTD»
«MIG AVIATION 2»	αναφέρεται στην «MIG AVIATION 2 LTD»
«MIG AVIATION HOLDINGS»	αναφέρεται στην «MIG AVIATION HOLDINGS LTD»
«MIG LEISURE»	αναφέρεται στην «MIG LEISURE LTD»
«MIG LRE CROATIA»	αναφέρεται στην «MIG LEISURE & REAL ESTATE CROATIA B.V.»
«MIG REAL ESTATE»	αναφέρεται στην «MIG REAL ESTATE A.E.E.A.Π.»
«MIG REAL ESTATE SERBIA»	αναφέρεται στην «MIG REAL ESTATE (SERBIA) B.V.»
«MIG SHIPPING»	αναφέρεται στην «MIG SHIPPING S.A.»
«RKB»	αναφέρεται στην «JSC ROBNE KUCE BEOGRAD»
«SINGULARLOGIC»	αναφέρεται στην «SINGULAR LOGIC A.E.»
«SKYSERV»	αναφέρεται στην «SKYSERV ΑΝΩΝΥΜΟΣ ΕΤΑΙΡΕΙΑ ΕΠΙΓΕΙΑΣ ΕΞΥΠΗΡΕΤΗΣΗΣ ΑΕΡΟΣΚΑΦΩΝ» πρώην «OLYMPIC HANDLING ΑΝΩΝΥΜΟΣ ΕΤΑΙΡΕΙΑ ΕΠΙΓΕΙΑΣ ΕΞΥΠΗΡΕΤΗΣΗΣ ΑΕΡΟΣΚΑΦΩΝ»
«SUNCE»	αναφέρεται στην «SUNCE KONCERN D.D. ZAGREB»
«VIVARTIA»	αναφέρεται στην «VIVARTIA ΣΥΜΜΕΤΟΧΩΝ Α.Ε.»
«ΔΕΛΤΑ»	αναφέρεται στην «ΔΕΛΤΑ Α.Β.Ε.Ε. ΤΡΟΦΙΜΩΝ»
«ΔπΠ»	αναφέρεται στο «ΔΙΑΘΕΣΙΜΟ ΠΡΟΣ ΠΩΛΗΣΗ ΧΑΡΤΟΦΥΛΑΚΙΟ»
«ΔΠΧΑ»	αναφέρεται στα «ΔΙΕΘΝΗ ΠΡΟΤΥΠΑ ΧΡΗΜΑΤΟΟΙΚΟΝΟΜΙΚΗΣ ΑΝΑΦΟΡΑΣ»
«ΚΕΤΑ»	αναφέρεται στην «ΚΥΠΡΙΑΚΗ ΔΗΜΟΣΙΑ ΕΤΑΙΡΕΙΑ ΤΟΥΡΙΣΤΙΚΗΣ ΑΝΑΠΤΥΞΕΩΣ ΛΤΔ»
«ΜΕΒΓΑΛ»	αναφέρεται στην «ΜΑΚΕΔΟΝΙΚΗ ΒΙΟΜΗΧΑΝΙΑ ΓΑΛΑΚΤΟΣ-ΜΕΒΓΑΛ-ΑΝΩΝΥΜΟΣ ΕΤΑΙΡΕΙΑ»
«ΜΗΤΕΡΑ»	αναφέρεται στην «ΜΗΤΕΡΑ ΙΔΙΩΤΙΚΗ ΓΕΝΙΚΗ ΜΑΙΕΥΤΙΚΗ ΓΥΝΑΙΚΟΛΟΓΙΚΗ ΚΑΙ ΠΑΙΔΙΑΤΡΙΚΗ ΚΛΙΝΙΚΗ Α.Ε.»
«ΜΔΤΡ»	αναφέρεται στις «ΜΟΝΑΔΕΣ ΔΗΜΙΟΥΡΓΙΑΣ ΤΑΜΕΙΑΚΩΝ ΡΟΩΝ»
«ΜΟΔ»	αναφέρεται στο «ΜΕΤΑΤΡΕΨΙΜΟ ΟΜΟΛΟΓΙΑΚΟ ΔΑΝΕΙΟ»
«ΜΠΑΡΜΠΑ ΣΤΑΘΗΣ»	αναφέρεται στην «ΜΠΑΡΜΠΑ ΣΤΑΘΗΣ Α.Β.Ε.Ε.»
«ΥΓΕΙΑ»	αναφέρεται στο «Δ.Θ.Κ.Α. ΥΓΕΙΑ Α.Ε.»
«Χ.Α.»	αναφέρεται στο «ΧΡΗΜΑΤΙΣΤΗΡΙΟ ΑΘΗΝΩΝ»

Α. ΔΗΛΩΣΕΙΣ ΤΩΝ ΕΚΠΡΟΣΩΠΩΝ ΤΟΥ ΔΙΟΙΚΗΤΙΚΟΥ ΣΥΜΒΟΥΛΙΟΥ

Στις κατωτέρω δηλώσεις, οι οποίες λαμβάνουν χώρα σύμφωνα με το άρθρο 5 παρ. 2 του ν. 3556/2007, όπως ισχύει σήμερα, προβαίνουν οι ακόλουθοι εκπρόσωποι του Διοικητικού Συμβουλίου της Εταιρείας και δη οι ακόλουθοι:

1. Παναγιώτης Θρουβάλας του Κωνσταντίνου, Πρόεδρος του Διοικητικού Συμβουλίου
2. Αθανάσιος Παπανικολάου του Ευθυμίου, Διευθύνων Σύμβουλος
3. Christophe Vivien του Francois, Μέλος του Δ.Σ.

Οι κάτωθι υπογράφοντες, υπό την ως άνω ιδιότητά μας, ειδικώς προς τούτο ορισθέντες από το Διοικητικό Συμβούλιο της Ανώνυμης Εταιρείας με την επωνυμία MARFIN INVESTMENT GROUP Α.Ε. ΣΥΜΜΕΤΟΧΩΝ δηλώνουμε και βεβαιώνουμε με την παρούσα ότι εξ' όσων γνωρίζουμε:

- (α) Οι Εξαμηνιαίες Οικονομικές Καταστάσεις της MARFIN INVESTMENT GROUP Α.Ε. ΣΥΜΜΕΤΟΧΩΝ για την περίοδο 01/01-30/06/2018 οι οποίες καταρτίστηκαν σύμφωνα με τα ισχύοντα λογιστικά πρότυπα, απεικονίζουν κατά τρόπο αληθή τα στοιχεία του ενεργητικού και του παθητικού, την καθαρή θέση της 30/06/2018 και τα αποτελέσματα του πρώτου εξαμήνου του 2018 του εκδότη και των επιχειρήσεων που περιλαμβάνονται στην ενοποίηση εκλαμβανομένων ως σύνολο, σύμφωνα με τα οριζόμενα στις παραγράφους 3 έως 5 του άρθρου 5 του Ν. 3556/2007 και των κατά εξουσιοδότηση αποφάσεων του Δ.Σ. της Επιτροπής Κεφαλαιαγοράς, και
- (β) Η εξαμηνιαία Έκθεση του Διοικητικού Συμβουλίου απεικονίζει κατά τρόπο αληθή τις πληροφορίες που απαιτούνται, σύμφωνα με τα οριζόμενα στην παράγραφο 6 του άρθρου 5 του Ν. 3556/2007 και των κατά εξουσιοδότηση αποφάσεων του Δ.Σ. της Επιτροπής Κεφαλαιαγοράς.

Κηφισιά, 27 Σεπτεμβρίου 2018

Οι δηλούντες

Ο Πρόεδρος του Δ.Σ.

Ο Διευθύνων Σύμβουλος

Το Μέλος του Δ.Σ.

Παναγιώτης Θρουβάλας

Αθανάσιος Παπανικολάου

Christophe Vivien

Α.Δ.Τ. ΑΚ543083

Α.Δ.Τ. ΑΝ612863

Αρ.Διαβ. 14ΑΔ07810

B. ΕΚΘΕΣΗ ΕΠΙΣΚΟΠΗΣΗΣ ΕΝΔΙΑΜΕΣΗΣ ΧΡΗΜΑΤΟΟΙΚΟΝΟΜΙΚΗΣ ΠΛΗΡΟΦΟΡΗΣΗΣ ΑΝΕΞΑΡΤΗΤΟΥ ΟΡΚΩΤΟΥ ΕΛΕΓΚΤΗ ΛΟΓΙΣΤΗ

Προς το Διοικητικό Συμβούλιο της Εταιρείας «MARFIN INVESTMENT GROUP A.E. ΣΥΜΜΕΤΟΧΩΝ»

Εισαγωγή

Έχουμε επισκοπήσει τη συνημμένη ενδιάμεση συνοπτική εταιρική και ενοποιημένη κατάσταση χρηματοοικονομικής θέσης Εταιρείας MARFIN INVESTMENT GROUP A.E. ΣΥΜΜΕΤΟΧΩΝ της 30ης Ιουνίου 2018 και τις σχετικές συνοπτικές εταιρικές και ενοποιημένες καταστάσεις αποτελεσμάτων και λοιπών συνολικών εισοδημάτων, μεταβολών ιδίων κεφαλαίων και ταμειακών ροών της εξαμήνιας περιόδου που έληξε την ημερομηνία αυτή, καθώς και τις επιλεγμένες επεξηγηματικές σημειώσεις που συνθέτουν την ενδιάμεση συνοπτική χρηματοοικονομική πληροφόρηση, η οποία αποτελεί αναπόσπαστο μέρος της εξαμηνιαίας οικονομικής έκθεσης του Ν.3556/2007. Η διοίκηση είναι υπεύθυνη για την κατάρτιση και παρουσίαση αυτής της ενδιάμεσης χρηματοοικονομικής πληροφόρησης σύμφωνα με τα Διεθνή Πρότυπα Χρηματοοικονομικής Αναφοράς, όπως αυτά έχουν υιοθετηθεί από την Ευρωπαϊκή Ένωση και εφαρμόζονται στην Ενδιάμεση Χρηματοοικονομική Αναφορά (Διεθνές Λογιστικό Πρότυπο «ΔΛΠ 34»). Η δική μας ευθύνη είναι να εκφράσουμε συμπέρασμα επί της ενδιάμεσης συνοπτικής χρηματοοικονομικής πληροφόρησης με βάση την επισκόπησή μας.

Εύρος επισκόπησης

Διενεργήσαμε την επισκόπησή μας σύμφωνα με το Διεθνές Πρότυπο Αναθέσεων Επισκόπησης (ΔΠΑΕ) 2410 «Επισκόπηση ενδιάμεσης χρηματοοικονομικής πληροφόρησης που διενεργείται από τον ανεξάρτητο ελεγκτή της οντότητας». Η επισκόπηση της ενδιάμεσης χρηματοοικονομικής πληροφόρησης συνίσταται στην υποβολή διερευνητικών ερωτημάτων, κυρίως σε πρόσωπα που είναι υπεύθυνα για χρηματοοικονομικά και λογιστικά θέματα, καθώς και στην εφαρμογή αναλυτικών και άλλων διαδικασιών επισκόπησης. Η επισκόπηση έχει ουσιαστικά μικρότερο εύρος από τον έλεγχο, ο οποίος διενεργείται σύμφωνα με τα Διεθνή Πρότυπα Ελέγχου που έχουν ενσωματωθεί στην Ελληνική Νομοθεσία και συνεπώς δεν μας δίνει τη δυνατότητα να αποκτήσουμε τη διασφάλιση ότι έχουν περιέλθει στην αντίληψή μας όλα τα σημαντικά θέματα που θα μπορούσαν να εντοπιστούν σε έναν έλεγχο. Κατά συνέπεια δεν εκφράζουμε γνώμη ελέγχου.

Συμπέρασμα

Με βάση την επισκόπησή μας, δεν έχει περιέλθει στην αντίληψή μας οτιδήποτε που θα μας έκανε να πιστεύουμε ότι η συνημμένη ενδιάμεση χρηματοοικονομική πληροφόρηση δεν έχει καταρτιστεί, από κάθε ουσιαστική άποψη, σύμφωνα με το ΔΛΠ 34.

Έμφαση θέματος

Εφιστούμε την προσοχή σας στη σημείωση 3.1 των ενδιάμεσων οικονομικών καταστάσεων όπου περιγράφεται το γεγονός ότι το σύνολο των βραχυπρόθεσμων υποχρεώσεων του Ομίλου και της Εταιρείας υπερβαίνουν το σύνολο των κυκλοφορούντων στοιχείων του ενεργητικού κατά ποσό € 249,9 εκ. και € 101,8 εκ., αντίστοιχα. Όπως αναφέρεται στην ίδια σημείωση καθώς και στη σημείωση 18 των ενδιάμεσων οικονομικών καταστάσεων, η Διοίκηση βρίσκεται σε συζητήσεις για την αναδιάρθρωση λοιπών τραπεζικών υποχρεώσεων θυγατρικών εταιρειών του Ομίλου ποσού € 163,3 εκ.. Περαιτέρω, η Διοίκηση έχει προχωρήσει στη σύναψη Συμφωνίας Αναδιάρθρωσης που καλύπτει την πλειονότητα των δανειακών υποχρεώσεων της Εταιρείας, η οποία ωστόσο προϋποθέτει την τήρηση δεσμεύσεων και τη διάθεση περιουσιακών στοιχείων με στόχο την ουσιαστική μείωση του συνολικού δανεισμού της Εταιρείας.

Οι παραπάνω συνθήκες υποδηλώνουν την ύπαρξη ουσιαστικού αβεβαιότητας σχετικής με την απρόσκοπτη συνέχιση της δραστηριότητας του Ομίλου και της Εταιρείας. Η επιτυχής ολοκλήρωση της αναδιάρθρωσης των δανειακών υποχρεώσεων αποτελεί βασική προϋπόθεση της επάρκειας του κεφαλαίου κίνησης του Ομίλου και της Εταιρείας. Όπως αναφέρεται στην ίδια σημείωση, η Διοίκηση έχει προβεί στον σχεδιασμό δράσεων για τη βελτίωση της

χρηματοοικονομικής θέσης του Ομίλου και της Εταιρείας και την ομαλή συνέχιση των δραστηριοτήτων τους, προϋπόθεση η οποία έχει ληφθεί υπόψη κατά τη σύνταξη των συνημμένων ενδιάμεσων οικονομικών καταστάσεων με βάση την αρχή της συνέχισης της επιχειρηματικής δραστηριότητάς τους.

Το συμπέρασμά μας δεν τροποποιείται σε σχέση με το θέμα αυτό.

Αθήνα, 27 Σεπτεμβρίου 2018
Ο Ορκωτός Ελεγκτής Λογιστής

Μανόλης Μιχαλίδης
Α.Μ. Σ.Ο.Ε.Λ. 25131

Γ. ΕΚΘΕΣΗ ΔΙΑΧΕΙΡΙΣΗΣ ΤΟΥ ΔΙΟΙΚΗΤΙΚΟΥ ΣΥΜΒΟΥΛΙΟΥ ΤΗΣ «MARFIN INVESTMENT GROUP Α.Ε. ΣΥΜΜΕΤΟΧΩΝ» ΕΠΙ ΤΩΝ ΕΝΟΠΟΙΗΜΕΝΩΝ ΚΑΙ ΕΤΑΙΡΙΚΩΝ ΟΙΚΟΝΟΜΙΚΩΝ ΚΑΤΑΣΤΑΣΕΩΝ ΓΙΑ ΤΗΝ ΕΞΑΜΗΝΙΑΙΑ ΠΕΡΙΟΔΟ ΠΟΥ ΕΛΗΞΕ ΤΗΝ 30/06/2018

Η παρούσα Έκθεση του Διοικητικού Συμβουλίου αφορά στο πρώτο εξάμηνο της τρέχουσας χρήσης του 2018. Η έκθεση καταρτίστηκε από το Διοικητικό Συμβούλιο με βάση τις διατάξεις του νόμου 3556/2007 άρθρο 5 παράγραφος 6 καθώς και τις αποφάσεις της Επιτροπής Κεφαλαιαγοράς (Απ. 1/434/2007 άρθρο 3 και Απ. 8/754/14.04.2016).

Στην παρούσα έκθεση περιγράφονται συνοπτικά οι χρηματοοικονομικές εξελίξεις και επιδόσεις του Ομίλου και της Εταιρείας κατά την περίοδο αναφοράς, τα σημαντικά γεγονότα που έλαβαν χώρα και η επίδρασή τους στις εξαμηνιαίες οικονομικές καταστάσεις καθώς επίσης και οι προοπτικές της MARFIN INVESTMENT GROUP Α.Ε. ΣΥΜΜΕΤΟΧΩΝ (εφεξής «MIG», «Εταιρεία») και των θυγατρικών εταιρειών της. Επίσης, γίνεται περιγραφή των κυριότερων κινδύνων και αβεβαιοτήτων που ενδέχεται να αντιμετωπίσει ο Όμιλος και η Εταιρεία κατά το δεύτερο εξάμηνο του 2018 και παρατίθενται οι σημαντικές συναλλαγές που καταρτίστηκαν μεταξύ της Εταιρείας και των συνδεδεμένων με αυτήν προσώπων. Η παρούσα έκθεση του Δ.Σ. θα πρέπει να διαβάζεται σε συνδυασμό με τις Ενδιάμεσες Ενοποιημένες και Εταιρικές Οικονομικές Καταστάσεις και τις Σημειώσεις επ'αυτών.

1. ΧΡΗΜΑΤΟΟΙΚΟΝΟΜΙΚΕΣ ΕΞΕΛΙΞΕΙΣ ΚΑΙ ΕΠΙΔΟΣΕΙΣ ΤΟΥ ΠΡΩΤΟΥ ΕΞΑΜΗΝΟΥ 2018

Στις ενδιάμεσες Οικονομικές Καταστάσεις της Εξαμηνιαίας περιόδου που έληξε την 30/06/2018:

- Τα στοιχεία της Κατάστασης Οικονομικής Θέσης του ομίλου ΥΓΕΙΑ ταξινομήθηκαν στις ομάδες διάθεσης κατεχόμενες προς πώληση λόγω της υπογραφείσας συμφωνίας πώλησης, ενώ τα αποτελέσματα του, για την περίοδο από 01/01/2018 έως 30/06/2018 καθώς και για τη συγκριτική περίοδο, παρουσιάζονται στα αποτελέσματα από διακοπείσες δραστηριότητες.
- Ενοποιείται για πρώτη φορά η Κατάσταση Οικονομικής θέσης της HSW μετά την ολοκλήρωση της εξαγοράς της από τον όμιλο ΑΤΤΙCΑ την 31/05/2018 ενώ τα αποτελέσματά της ενσωματώνονται στα αποτελέσματα του Ομίλου για περίοδο ενός μήνα (01/06-30/06/2018).

1.1 Ενοποιημένη Κατάσταση Αποτελεσμάτων

Πωλήσεις: Οι πωλήσεις από συνεχιζόμενες δραστηριότητες ανήλθαν στο ποσό των € 441,2 εκ. καταγράφοντας αύξηση της τάξης του 8,0% σε σχέση με πωλήσεις ύψους € 408,6 εκ. την αντίστοιχη περυσινή περίοδο. Όλοι οι λειτουργικοί τομείς του Ομίλου κατέγραψαν άνοδο στις πωλήσεις (μη συμπεριλαμβανομένων των διεταιρικών συναλλαγών) και ειδικότερα: τομέας Μεταφορών +17,5%, τομέας Πληροφορικής και Τεχνολογίας +16,2%, τομέας Εταιρειών Ιδιωτικών Κεφαλαίων +10,8% και τομέας Τροφίμων και Γαλακτοκομικών +3,7%.

EBITDA από Συνεχιζόμενες Δραστηριότητες: Τα λειτουργικά αποτελέσματα EBITDA από συνεχιζόμενες δραστηριότητες ανήλθαν στο ποσό των € 32,7 εκ. σε σύγκριση με € 18,9 εκ. για την αντίστοιχη περυσινή περίοδο. Τα λειτουργικά αποτελέσματα του α' εξαμήνου του 2018 περιλαμβάνουν κέρδος € 12,8 εκ. από την πώληση πλοίων του ομίλου ΑΤΤΙCΑ.

Χρηματοοικονομικά Αποτελέσματα: Τα χρηματοοικονομικά έξοδα διαμορφώθηκαν σε € (37,3) εκ. σε σχέση με € (49,7) εκ. το α' εξάμηνο του 2017 καταγράφοντας βελτίωση 25,0% ως αποτέλεσμα κυρίως της ολοκλήρωσης της αναδιάρθρωσης δανείων του Ομίλου εντός του β' εξαμήνου του 2017

και του α' εξαμήνου του 2018. Τα χρηματοοικονομικά έσοδα διαμορφώθηκαν στο ποσό των € 0,1 εκ. παραμένοντας στα ίδια επίπεδα σε σχέση με € 0,1 εκ. την αντίστοιχη περυσινή περίοδο. Τα λοιπά χρηματοοικονομικά αποτελέσματα του Ομίλου διαμορφώθηκαν στο ποσό των € 3,1εκ. έναντι € 0,1 εκ. κατά την περυσινή περίοδο κυρίως λόγω των αποτελεσμάτων από αντιστάθμιση κινδύνου.

Φόρος Εισοδήματος: Ο φόρος εισοδήματος από συνεχιζόμενες δραστηριότητες ανήλθε στο ποσό των € (2,3) εκ. έναντι ποσού € (2,5) εκ. για την αντίστοιχη περυσινή περίοδο.

Κέρδη/(Ζημιές) από Συνεχιζόμενες Δραστηριότητες: Οι ενοποιημένες ζημιές μετά από φόρους από συνεχιζόμενες δραστηριότητες για το πρώτο εξάμηνο του 2018 ανήλθαν στο ποσό των € (33,3) εκ. σε σύγκριση με ζημιά ποσού € (67,1) εκ. την αντίστοιχη συγκριτική περίοδο.

Κέρδη/(Ζημιές) από Διακοπείσες Δραστηριότητες: Τα κέρδη από διακοπείσες δραστηριότητες για το α' εξάμηνο του 2018 ανήλθαν στο ποσό των € 11,6 εκ. και αφορούν κυρίως τα αποτελέσματα του ομίλου ΥΓΕΙΑ. Σημειώνεται ότι για την αντίστοιχη συγκριτική περίοδο του 2017 το αποτέλεσμα από διακοπείσες δραστηριότητες διαμορφώθηκε σε κέρδος ύψους € 6,0 εκ.

Κέρδη/(Ζημιές) από Συνεχιζόμενες και Διακοπείσες Δραστηριότητες: Οι συνολικές ζημιές διαμορφώθηκαν σε ποσό € (21,6) εκ. από € (61,1) εκ. το αντίστοιχο περυσινό διάστημα. Οι συνολικές ζημιές κατανεμημένες στους Ιδιοκτήτες της Μητρικής ανήλθαν στο ποσό των € (25,4) εκ. ενώ τα κέρδη κατανεμημένα στις Μη Ελέγχουσες Συμμετοχές διαμορφώθηκαν στο ποσό των € 3,8 εκ.

1.2 Ενοποιημένη Κατάσταση Οικονομικής Θέσης

Ταμειακά Διαθέσιμα, Ταμειακά Ισοδύναμα & Δεσμευμένες Καταθέσεις και Δανεισμός: Τα ταμειακά διαθέσιμα, ταμειακά ισοδύναμα & δεσμευμένες καταθέσεις του Ομίλου κατά την 30/06/2018 ανήλθαν σε € 108,3 εκ. και αναλύονται ως ακολούθως: Τρόφιμα και Γαλακτοκομικά € 49,3 εκ. (45,5% του συνόλου), Μεταφορές € 49,3 εκ. (45,5% του συνόλου), Πληροφορική και Τηλεπικοινωνίες € 2,3 εκ. (2,2% του συνόλου), Εταιρείες Ιδιωτικών Κεφαλαίων € 4,5 εκ. (4,2% του συνόλου) και Χρηματοοικονομικές Υπηρεσίες € 2,9 εκ. (2,7% του συνόλου).

Ο συνολικός δανεισμός του Ομίλου κατά την 30/06/2018 ανήλθε σε € 1.656,8 εκ. αυξημένος κατά € 32,5 εκ. σε σχέση με την 31/12/2017. Η μεταβολή οφείλεται στη μεταφορά βραχυπρόθεσμων υποχρεώσεων ποσού € 45 εκ. περίπου, στις μακροπρόθεσμες δανειακές υποχρεώσεις στα πλαίσια υλοποίησης της συμφωνίας αναδιάρθρωσης των ΚΟΔ του ομίλου VIVARTIA, στην αύξηση των δανειακών υποχρεώσεων του ομίλου ΑΤΤΙCΑ κατά € 118 εκ. περίπου, κυρίως λόγω της ολικής ενσωμάτωσης της ΗSW και στη μεταφορά των δανειακών υποχρεώσεων του ομίλου ΥΓΕΙΑ ύψους € (132) εκ., κατά την 31/12/2017, στις διακοπείσες δραστηριότητες.

Ο δανεισμός του Ομίλου ΜΙG αναλύεται ως ακολούθως: Τρόφιμα και Γαλακτοκομικά € 439,1 εκ. (26,5% του συνόλου), Μεταφορές € 356,6 εκ. (21,5% του συνόλου), Πληροφορική και Τηλεπικοινωνίες € 58,1 εκ. (3,5% του συνόλου), Ιδιωτικών Κεφαλαίων € 104,4 εκ. (6,3% του συνόλου) και Χρηματοοικονομικές Υπηρεσίες € 698,7 εκ. (42,2% του συνόλου).

Καθαρές Ταμειακές Ροές από Λειτουργικές Δραστηριότητες: Οι καθαρές λειτουργικές ροές ανήλθαν σε € 1,2 εκ. έναντι € (11,8) εκ. την αντίστοιχη περυσινή περίοδο.

Ταμειακές Ροές από Επενδυτικές Δραστηριότητες: Οι επενδυτικές ταμειακές ροές ανήλθαν σε € (23,2) εκ. έναντι € 30,3 εκ. την αντίστοιχη περυσινή περίοδο. Η διαφορά οφείλεται κυρίως στην εισροή από την πώληση της συγγενούς εταιρείας SUNCE εντός του 1ου εξαμήνου του 2017.

Ταμειακές Ροές από Χρηματοδοτικές Δραστηριότητες: Οι χρηματοδοτικές ταμειακές ροές ανήλθαν σε € 13,4 εκ. συγκριτικά με την αντίστοιχη περυσινή περίοδο που είχαν διαμορφωθεί σε € (35,1) εκ.

1.3 Οικονομικά Αποτελέσματα ανά Λειτουργικό Τομέα

1.3.1 Τρόφιμα και Γαλακτοκομικά

Οι πωλήσεις του εν λόγω λειτουργικού τομέα το πρώτο εξάμηνο του 2018 ανήλθαν στο ποσό των € 289,8 εκ. (εκ των οποίων € 2,9 εκ. διατομεακά έσοδα) αυξημένα κατά 3,8% σε σύγκριση με το ποσό των € 279,2 εκ. κατά την αντίστοιχη περυσινή περίοδο (εκ των οποίων διατομεακά € 2,6 εκ.). Οι πωλήσεις του λειτουργικού τομέα αναλύονται ως εξής: Γαλακτοκομικά: € 141,2 εκ., Κατεψυγμένα: € 73,0 εκ. και Εστίαση και Ψυχαγωγία: € 78,7 εκ. (συμπεριλαμβάνονται διαιτηρικές πωλήσεις ύψους € 3,2 εκ.).

Το **EBITDA** ανήλθε σε € 18,6 εκ. συγκριτικά με € 19,3 εκ. την αντίστοιχη περυσινή περίοδο.

Οι **ζημιές μετά από φόρους** ανήλθαν στο ποσό των € (8,1) εκ. σε σύγκριση με τη ζημιά ποσού των € (9,3) εκ. κατά την αντίστοιχη περίοδο του 2017.

Ο **καθαρός δανεισμός** κατά την 30/06/2018 ανήλθε στο ποσό των € 391,5 εκ. σε σύγκριση με το ποσό των € 335,7 εκ. κατά την 31/12/2017. Η αύξηση οφείλεται κυρίως στη μεταφορά βραχυπρόθεσμων υποχρεώσεων ποσού € 45 εκ. περίπου, στις μακροπρόθεσμες δανειακές υποχρεώσεις στα πλαίσια της ολοκλήρωσης της αναδιάρθρωσης των ΚΟΔ του ομίλου VIVARTIA εντός του α' εξαμήνου του 2018.

1.3.2 Μεταφορές

Οι πωλήσεις του λειτουργικού τομέα των μεταφορών το α' εξάμηνο του 2018 ανήλθαν στο ποσό των € 131,7 εκ. (εκ των οποίων € 5,3 εκ. διατομεακά) αυξημένες κατά 17,5% σε σύγκριση με το ποσό των € 112,1 εκ. (εκ των οποίων € 4,5 εκ. διατομεακά) κατά την αντίστοιχη περυσινή περίοδο.

Το **EBITDA** (μη συμπεριλαμβανομένου του κέρδους από την πώληση των πλοίων ποσού € 12,8 εκ.) ανήλθε σε € 8,8 εκ. σε σύγκριση με € 7,0 εκ. κατά την αντίστοιχη συγκριτική περίοδο. Η αύξηση στις πωλήσεις το α' εξάμηνο του 2018 αντισταθμίστηκε από την σημαντική άνοδο της τιμής των καυσίμων που επιβάρυνε τα αποτελέσματα με ποσό άνω των € 12 εκ.

Τα **κέρδη μετά από φόρους** διαμορφώθηκαν στο ποσό των € 3,8 εκ. σε σχέση με ζημιές μετά από φόρους € (23,2) εκ. κατά την αντίστοιχη περυσινή περίοδο.

Ο **καθαρός δανεισμός** κατά την 30/06/2018 ανήλθε στο ποσό των € 307,3 εκ. σε σύγκριση με το ποσό των € 194,1 εκ. κατά την 31/12/2017. Ο καθαρός δανεισμός του ομίλου ΑΤΤΙCΑ διαμορφώθηκε σε € 307,8 εκ. από € 194,6 εκ. κατά την 31/12/2017. Η αύξηση του καθαρού δανεισμού οφείλεται κυρίως στην ολική ενσωμάτωση της ΗSW συνεπεία της εξαγοράς της από τον όμιλο ΑΤΤΙCΑ εντός του 2018.

1.3.3 Πληροφορική και Τηλεπικοινωνίες

Οι πωλήσεις του λειτουργικού τομέα το α' εξάμηνο του 2018 ανήλθαν στο ποσό των € 20,0 εκ. (εκ των οποίων € 1,8 εκ. διατομεακά) – μία αύξηση κατά 14,9% σε σύγκριση με το ποσό των € 17,4 εκ. (εκ των οποίων € 1,7 εκ. διατομεακά) κατά την αντίστοιχη περίοδο του 2017.

Το **EBITDA** διαμορφώθηκε σε κέρδη ποσού € 0,9 εκ. σε σύγκριση με ζημιές € (3,9) εκ. κατά την αντίστοιχη συγκριτική περίοδο.

Οι **ζημιές μετά από φόρους** διαμορφώθηκαν στο ποσό των € (2,4) εκ. σε σύγκριση με ζημιά ποσού € (7,9) εκ. κατά την αντίστοιχη περυσινή περίοδο.

Ο **καθαρός δανεισμός** κατά την 30/06/2018 ανήλθε στο ποσό των € 58,3 εκ. σε σύγκριση με το ποσό των € 56,6 εκ. κατά την 31/12/2017.

1.3.4 Εταιρείες Ιδιωτικών Κεφαλαίων (Αναψυχή, Real Estate και λοιπές)

Οι πωλήσεις του λειτουργικού τομέα το α' εξάμηνο του 2018 διαμορφώθηκαν στο ποσό των € 14,3 εκ. (εκ των οποίων € 4,6 εκ. διατομεακά) σε σύγκριση με το ποσό των € 12,7 εκ. (εκ των οποίων € 3,9 εκ. διατομεακά) κατά την αντίστοιχη περυσινή περίοδο καταγράφοντας αύξηση της τάξης του 12,7%.

Το **EBITDA** διαμορφώθηκε σε € 1,5 εκ. σε σύγκριση με € 2,7 εκ. κατά την αντίστοιχη συγκριτική περίοδο.

Οι ζημιές μετά από φόρους ανήλθαν στο ποσό των € (1,8) εκ. σε σύγκριση με € (0,5) εκ. κατά την αντίστοιχη συγκριτική περίοδο.

Ο καθαρός δανεισμός κατά την 30/06/2018 διαμορφώθηκε σε € 326,1 εκ. (εκ των οποίων € 226,3 εκ. διεταιρικά) σε σύγκριση με € 327,4 εκ. (εκ των οποίων € 226,3 εκ. διεταιρικά) την 31/12/2017.

1.3.5 Χρηματοοικονομικές Υπηρεσίες

Οι ζημιές μετά από φόρους για το α' εξάμηνο του 2018 ανήλθαν στο ποσό € (24,7) εκ. έναντι ζημιών € (26,1) εκ. κατά την αντίστοιχη συγκριτική περίοδο το 2017. Σημειώνεται ότι στα αποτελέσματα του α' εξαμήνου του 2018 συμπεριλαμβάνονται προβλέψεις για αποκατάσταση δικαστικών εξόδων ποσού € 5 εκ. σύμφωνα με την απόφαση του Διαιτητικού Δικαστηρίου.

Ο καθαρός δανεισμός κατά την 30/06/2018 ανήλθε στο ποσό των € 702,7 εκ. έναντι ποσού € 689,9 εκ. κατά την 31/12/2017. Η αύξηση οφείλεται κυρίως στην αύξηση του καθαρού δανεισμού της μητρικής MIG κατά € 12,8 εκ. στα € 702,7 εκ. από € 690,0 εκ. στο τέλος του 2017.

2. ΠΑΡΑΓΟΝΤΕΣ ΔΗΜΙΟΥΡΓΙΑΣ ΑΞΙΑΣ ΚΑΙ ΜΕΤΡΗΣΗΣ ΕΠΙΔΟΣΕΩΝ

Στο πλαίσιο της εφαρμογής των Κατευθυντήριων Γραμμών «Εναλλακτικοί Δείκτες Μέτρησης Απόδοσης» της Ευρωπαϊκής Αρχής Κινητών Αξιών και Αγορών (ESMA/2015/1415el) που εφαρμόζονται από την 3η Ιουλίου 2016 στους Εναλλακτικούς Δείκτες Μέτρησης Απόδοσης (ΕΔΜΑ)

Ο Όμιλος χρησιμοποιεί Εναλλακτικούς Δείκτες Μέτρησης Απόδοσης («ΕΔΜΑ») στα πλαίσια λήψης αποφάσεων σχετικά με τον χρηματοοικονομικό, λειτουργικό και στρατηγικό σχεδιασμό του καθώς και για την αξιολόγηση και την δημοσίευση των επιδόσεών του. Αυτοί οι ΕΔΜΑ εξυπηρετούν στην καλύτερη κατανόηση των χρηματοοικονομικών και λειτουργικών αποτελεσμάτων του Ομίλου και της χρηματοοικονομικής του θέσης. Οι εναλλακτικοί δείκτες θα πρέπει να λαμβάνονται υπόψη πάντα σε συνδυασμό με τα οικονομικά αποτελέσματα που έχουν συνταχθεί σύμφωνα με τα ΔΠΧΑ και σε καμία περίπτωση δεν αντικαθιστούν αυτά.

EBITDA (Earnings Before Interest Taxes Depreciation & Amortization) - «Κέρδη προ τόκων, φόρων, χρηματοδοτικών, επενδυτικών αποτελεσμάτων και αποσβέσεων»: Ο δείκτης προσθέτει στα ενοποιημένα λειτουργικά κέρδη προ τόκων και φόρων τις συνολικές αποσβέσεις ενσώματων & άυλων παγίων στοιχείων. Όσο μεγαλύτερος ο δείκτης τόσο πιο αποτελεσματική είναι η λειτουργία της επιχείρησης.

Περιθώριο EBITDA (%): Το περιθώριο EBITDA (%) υπολογίζεται διαιρώντας το EBITDA με το σύνολο του κύκλου εργασιών.

EBITDA (Earnings Before Interest Taxes Depreciation & Amortization) στο σύνολο των θυγατρικών – Ο δείκτης προσθέτει στα ενοποιημένα λειτουργικά κέρδη προ τόκων και φόρων τις συνολικές αποσβέσεις ενσώματων και άυλων παγίων στοιχείων, εξαιρουμένων των εταιριών συμμετοχών, των προβλέψεων πέραν της συνήθους δραστηριότητας, των κερδών / ζημιών από την

πώληση επενδυτικών ακινήτων, ενσώματων παγίων και άυλων στοιχείων του ενεργητικού και των αναπροσαρμογών της εύλογης αξίας των επενδυτικών ακινήτων.

Περιθώριο EBITDA (%) στο σύνολο των θυγατρικών : Το περιθώριο EBITDA (%) υπολογίζεται διαιρώντας το EBITDA στο σύνολο των θυγατρικών με το σύνολο του κύκλου εργασιών.

EBIT (Earnings Before Interest & Taxes) στο σύνολο των θυγατρικών – «Κέρδη προ τόκων και φόρων»: Τα κέρδη προ τόκων και φόρων υπολογίζονται αφαιρώντας από το EBITDA τις αποσβέσεις των θυγατρικών επί των ενσώματων & άυλων παγίων στοιχείων.

Περιθώριο EBIT (%) στο σύνολο των θυγατρικών: Υπολογίζεται διαιρώντας το EBIT στο σύνολο των θυγατρικών με το σύνολο του κύκλου εργασιών.

30/06/2018 Ποσό σε € εκ.	Τρόφιμα & Γαλακτοκομικά	Χρηματ/κες Υπηρεσίες	Πληροφορική & Τηλεπικοινωνίες	Μεταφορές	Εταιρείες Ιδιωτικών Κεφαλαίων	Σύνολο από συνεχ/νες δραστ/τες
Πωλήσεις (α)	286,9	-	18,2	126,4	9,7	441,2
Λειτουργικό κέρδος/(ζημιές) -EBIT	3,5	(10,0)	(0,0)	8,1	0,6	2,1
Απόσβεση ενσώματων/άυλων περιουσιακών στοιχείων	15,2	0,2	0,9	13,5	0,9	30,7
Κέρδη/(ζημιές) προ φόρων, χρηματοδοτικών, επενδυτικών αποτελεσμάτων και συνολικών αποσβέσεων - EBITDA (β)	18,6	(9,9)	0,9	21,6	1,5	32,7
Περιθώριο EBITDA (%) [(β)/(α)]	6,5%	-	4,7%	17,1%	15,4%	7,4%
EBITDA εταιριών Holding	-	10,1	-	-	-	10,1
Κέρδη/(Ζημιές) από την πώληση επενδυτικών ακινήτων, ενσώματων παγίων και άυλων στοιχείων του ενεργητικού	(0,2)	-	0,1	(12,8)	-	(12,9)
EBITDA στο σύνολο των θυγατρικών (γ)	18,4	0,3	1,0	8,8	1,5	30,0
Περιθώριο EBITDA στο σύνολο των θυγατρικών (%) [(γ)/(α)]	6,4%	-	5,3%	7,0%	15,4%	6,8%
Αποσβέσεις θυγατρικών	(15,2)	-	(0,9)	(13,5)	(0,9)	(30,5)
EBIT στο σύνολο των θυγατρικών (δ)	3,3	0,3	0,1	(4,7)	0,6	(0,5)
Περιθώριο EBIT (%) στο σύνολο των θυγατρικών [(δ)/(α)]	1,1%	-	0,4%	-3,8%	6,3%	-0,1%

30/06/2017 Ποσό σε € εκ.	Τρόφιμα & Γαλακτοκομικά	Χρηματ/κες Υπηρεσίες	Πληροφορική & Τηλεπικοινωνίες	Μεταφορές	Εταιρείες Ιδιωτικών Κεφαλαίων	Σύνολο από συνεχ/νες δραστ/τες
Πωλήσεις (α)	276,6	-	15,7	107,6	8,8	408,6
Λειτουργικό κέρδος/(ζημιές) -EBIT	4,1	(6,4)	(5,7)	(6,2)	1,8	(12,4)
Απόσβεση ενσώματων/άυλων περιουσιακών στοιχείων	15,2	0,2	1,8	13,2	0,9	31,3
Κέρδη/(ζημιές) προ φόρων, χρηματοδοτικών, επενδυτικών αποτελεσμάτων και συνολικών αποσβέσεων - EBITDA (β)	19,3	(6,2)	(3,9)	7,0	2,7	18,9
Περιθώριο EBITDA (%) [(β)/(α)]	7,0%	-	-25,1%	6,5%	30,7%	4,6%
EBITDA εταιριών Holding	-	6,3	-	-	-	6,3
Κέρδη/(Ζημιές) από την πώληση επενδυτικών ακινήτων, ενσώματων παγίων και άυλων στοιχείων του ενεργητικού	(0,1)	-	0,2	-	0,0	0,2
EBITDA στο σύνολο των θυγατρικών (γ)	19,2	0,2	(3,7)	7,0	2,7	25,3
Περιθώριο EBITDA στο σύνολο των θυγατρικών (%) [(γ)/(α)]	6,9%	-	-23,5%	6,5%	30,8%	6,2%
Αποσβέσεις θυγατρικών	(15,2)	-	(1,8)	(13,2)	(0,9)	(31,1)
EBIT στο σύνολο των θυγατρικών (δ)	4,0	0,2	(5,5)	(6,2)	1,8	(5,7)
Περιθώριο EBIT (%) στο σύνολο των θυγατρικών [(δ)/(α)]	1,4%	-	-35,0%	-5,8%	20,8%	-1,4%

Καθαρή Αξία Ενεργητικού (NAV) της MIG: Η αξία κατά την ημερομηνία της περιόδου αναφοράς του συνόλου των Ιδίων Κεφαλαίων της δια τον αριθμό των μετοχών της.

Καθαρή Αξία Ενεργητικού της MIG ανά μετοχή	30/06/2018	31/12/2017
Ίδια Κεφάλαια (σε €' 000)	540.473	574.062
Αριθμός μετοχών MIG	939.510.748	939.510.748
Καθαρή Αξία Ενεργητικού (NAV) της MIG ανά μετοχή	0,58	0,61

3. ΣΗΜΑΝΤΙΚΟΤΕΡΑ ΓΕΓΟΝΟΤΑ ΚΑΤΑ ΤΟ 1ο ΕΞΑΜΗΝΟ ΤΟΥ 2018

3.1 Τρόφιμα και Γαλακτοκομικά

Όμιλος VIVARTIA

- Εντός του Ιουνίου του 2018 ολοκληρώθηκε η αναδιάρθρωση του δανεισμού του ομίλου VIVARTIA με τις τράπεζες ALPHA BANK A.E., EUROBANK ERGASIAS A.E., ΕΘΝΙΚΗ ΤΡΑΠΕΖΑ A.E. και ΤΡΑΠΕΖΑ ΠΕΙΡΑΙΩΣ A.E. Η εν λόγω συμφωνία ενσωματώνει όρους επωφελείς για τον όμιλο δεδομένου ότι προβλέπει ουσιαστική μείωση του χρηματοοικονομικού κόστους και επέκταση της διάρκειας των ομολογιακών δανείων του ομίλου VIVARTIA μέχρι τον Οκτώβριο του 2024.
- Εντός του α' εξάμηνο του 2018 η ΔΕΛΤΑ απέσπασε Βραβείο «Creative Greece Award 2018», για τη συνεχή ενδυνάμωση της εξαγωγικής δραστηριότητας της εταιρείας, η οποία αναπτύσσεται με ταχείς ρυθμούς.
- Τον Απρίλιο του 2018 η ΜΠΑΡΜΠΙΑ ΣΤΑΘΗΣ βραβεύθηκε ως “Best Workplace 2018” στην έρευνα που διεξάγει κάθε χρόνο το Great Place to Work. Η εταιρεία διακρίθηκε ως ένας από τους δέκα κορυφαίους εργοδότες για δεύτερη φορά.
- Τον Φεβρουάριο ο όμιλος Εστίασης στα πλαίσια των βραβείων Franchise 2018 έλαβε τις παρακάτω τέσσερις διακρίσεις: α) Το Goody's Burger House, απέσπασε βραβείο στην κατηγορία «Best International Expansion», για την επιτυχημένη δραστηριοποίησή του στο εξωτερικό, β) Το Flocafe Espresso Room, βραβεύτηκε στην κατηγορία «Best Concept Re-design» για τον πλήρη ανασχεδιασμό του σε επίπεδο καταστημάτων, προϊόντικής γκάμας και εξυπηρέτησης, γ) Το La Pasteria, διακρίθηκε στην κατηγορία «Most Innovative Product» για την καινοτομία, τόσο στις συνταγές, όσο και στον τρόπο παρασκευής και σερβιρίσματος των πιάτων του, και δ) Το Everest, βραβεύτηκε στην κατηγορία «Best Core Web Strategy» για τη δημιουργία και υλοποίηση της νέας καινοτόμας υπηρεσίας e-ordering, που παρέχει στον πελάτη τη δυνατότητα παραγγελίας από οποιαδήποτε συσκευή είτε για delivery είτε για takeaway.

3.2 Μεταφορές

Όμιλος ΑΤΤΙCΑ

- Εντός του α' εξαμήνου 2018 ολοκληρώθηκε η απόκτηση ποσοστού 98,83% του μετοχικού κεφαλαίου της HSW. Τον Απρίλιο 2018 η Επιτροπή Ανταγωνισμού ενέκρινε την απόκτηση της HSW από την ΑΤΤΙCΑ. Εντός του Μαΐου 2018 ο όμιλος ΑΤΤΙCΑ ολοκλήρωσε τη διαδικασία εξαγοράς πλειοψηφικού πακέτου μετοχών της HSW στα πλαίσια υλοποίησης της από 11/08/2017 συμφωνίας με την ΤΡΑΠΕΖΑ ΠΕΙΡΑΙΩΣ A.E. και έτερο μέτοχο μειοψηφίας της HSW, για την εξαγορά συνολικά 37.789.833 μετοχών της HSW έναντι συνολικού τιμήματος € 69,07 εκ. Μέρος του τιμήματος ανερχόμενο σε € 25,61 εκ. καταβλήθηκε τοις μετρητοίς από ίδια διαθέσιμα της ΑΤΤΙCΑ, ενώ το υπολειπόμενο οφειλόμενο ποσό προς τους πωλητές ύψους € 43,46 εκ. συμφωνήθηκε να εξοφληθεί με την παράδοση σε αυτούς συνολικά 24.145.523 νέων

μετοχών της ΑΤΤΙCΑ. Με την από 26/06/2018 απόφαση της Τακτικής Γενικής Συνέλευσης των μετόχων αποφασίσθηκε η αύξηση του μετοχικού κεφαλαίου της ΑΤΤΙCΑ κατά ποσό € 7.243.656,90 με την έκδοση 24.145.523 κοινών ονομαστικών μετοχών, ονομαστικής αξίας € 0,30 και τιμής διάθεσης € 1,80 εκάστη, με κεφαλαιοποίηση απαιτήσεων της ΤΡΑΠΕΖΑΣ ΠΕΙΡΑΙΩΣ Α.Ε. και ενός ακόμη μετόχου της μειοψηφίας της ΗSW. Αποφασίσθηκε επίσης η κατάργηση του δικαιώματος προτίμησης των παλαιών μετόχων. Σε αυτά τα πλαίσια το ποσοστό της ΜΙG επί της ΑΤΤΙCΑ μειώθηκε σε 79,38% από 89,38% προηγουμένως. Εντός του Ιουνίου 2018, ο όμιλος ΑΤΤΙCΑ ολοκλήρωσε την απόκτηση πρόσθετου ποσοστού 48,53% του μετοχικού κεφαλαίου της εταιρίας ΗSW σε υλοποίηση της από 26/10/2017 συμφωνίας με την εταιρία ΜΙΝΩΙΚΕΣ ΓΡΑΜΜΕΣ Α.Ν.Ε. για την εξαγορά συνολικά 37.667.504 μετοχών της ΗSW έναντι τιμήματος τοις μετρητοίς € 78,5 εκ. Στο πλαίσιο της ίδιας συμφωνίας, ο όμιλος ΑΤΤΙCΑ προέβη στην πώληση του πλοίου SUPERFAST XII σε εταιρία του ομίλου GRIMALDI έναντι τιμήματος τοις μετρητοίς € 74,5 εκ. και η ΗSW στην πώληση του πλοίου HIGHSPEED 7 στην ΜΙΝΩΙΚΕΣ ΓΡΑΜΜΕΣ Α.Ν.Ε. έναντι τιμήματος τοις μετρητοίς € 25 εκ.

- Την 28η Μαρτίου 2018 ο όμιλος ΑΤΤΙCΑ ανακοίνωσε την τριπλή διάκρισή του στα Tourism AWARDS για τα παρακάτω: α) Gold βραβείο στην κατηγορία «Υποστήριξη τοπικών κοινοτήτων / Δράσεις ΕΚΕ» – Συνολική Κοινωνική Προσφορά, β) Silver βραβείο στην κατηγορία «Technology enhanced experience» - Υπηρεσία @sea Infotainment Platform, και γ) Silver βραβείο στην κατηγορία «Προγράμματα Επιβράβευσης» - Πρόγραμμα Επιβράβευσης Πελατών SEASMILES.
- Στις 29 Ιουνίου 2018 η ΑΤΤΙCΑ ανακοίνωσε την τιμητική διάκρισή της στα Βραβεία Περιβαλλοντικής Ευαισθησίας ΟΙΚΟΠΟΛΙΣ, στην κατηγορία των Βραβείων Επιχειρήσεων, υποκατηγορία «Περιβαλλοντική Πολιτική». Το βραβείο αυτό αποτελεί μία ακόμη αναγνώριση των προσπαθειών του ομίλου ΑΤΤΙCΑ για τη συστηματική και υπεύθυνη λειτουργία του σε θέματα περιβάλλοντος, βασικό πυλώνα του προγράμματος Εταιρικής Υπευθυνότητας του ομίλου ΑΤΤΙCΑ.

3.3 Πληροφορική και Τηλεπικοινωνίες

SINGULARLOGIC

- Τον Ιανουάριο του 2018 ολοκληρώθηκε με επιτυχία η πιστοποίηση της SINGULARLOGIC, ως Bronze Reseller & Service Partner από την Tableau. Η πιστοποίηση αφορά στο σχεδιασμό και στην ανάπτυξη προηγμένων λύσεων επιχειρηματικής ευφυΐας (B.I.) και ανάλυσης δεδομένων, ώστε να παράγουν κατανοητές πληροφορίες, στην πλατφόρμα Tableau.
- Το Φεβρουάριο του 2018 η SENSE ONE Α.Ε., μέλος του ομίλου SINGULARLOGIC, βραβεύθηκε από τον Παγκόσμιο Σύνδεσμο Πληροφορικής & Υπηρεσιών Τεχνολογίας WITSA ως μία από τις κορυφαίες εταιρείες διεθνώς στο χώρο του Internet of Things.
- Τον Απρίλιο του 2018 ολοκληρώθηκε με απόλυτη επιτυχία η πιστοποίηση της SINGULARLOGIC, σύμφωνα με το Διεθνές Πρότυπο ISO 20000-1:2011 για τη Διαχείριση Υπηρεσιών Πληροφορικής.
- Στη διάρκεια του α' εξαμήνου η εταιρεία προχώρησε στην ίδρυση της θυγατρικής της SINGULARLOGIC B.V με έδρα στην Ολλανδία μέσω της οποίας θα στηρίζει την υλοποίηση του προγράμματος CASIS, που υλοποιείται για λογαριασμό της Γενικής Διεύθυνσης Απασχόλησης και Κοινωνικής Ασφάλισης (DG Employment). Το έργο CASIS έχει ως στόχο να αποτελέσει το κύριο πληροφοριακό σύστημα της Ε.Ε. στις 28 χώρες-μέλη, συν τέσσερις υποψήφιες χώρες (Αλβανία, ΠΓΔΜ, Σερβία και Μαυροβούνιο) που θα διαχειριστεί ζητήματα απασχόλησης και κοινωνικής ασφάλισης.

3.4 Χρηματοοικονομικές Υπηρεσίες

MARFIN INVESTMENT GROUP

- Την 03/01/2018 ο Πρόεδρος του Διοικητικού Συμβουλίου της Εταιρείας κ. Σταύρος Λεκκάκος υπέβαλε την παραίτησή του από το Διοικητικό Συμβούλιο της Εταιρείας. Το Διοικητικό Συμβούλιο εξέλεξε τον μέχρι σήμερα Εκτελεστικό Αντιπρόεδρο κ. Παναγιώτη Θρουβάλα ως νέο Πρόεδρο του Διοικητικού Συμβουλίου με εκτελεστικές αρμοδιότητες. Κατόπιν τούτου, το Διοικητικό Συμβούλιο της Εταιρείας ανασυγκροτήθηκε σε σώμα ως εξής:

Διοικητικό Συμβούλιο

1. Παναγιώτης Θρουβάλας, Πρόεδρος - Εκτελεστικό Μέλος,
 2. Μανώλης Ξανθάκης, Αντιπρόεδρος – Ανεξάρτητο Μη Εκτελεστικό Μέλος,
 3. Αθανάσιος Παπανικολάου, Διευθύνων Σύμβουλος – Εκτελεστικό Μέλος,
 4. Christophe Vivien, Εκτελεστικό Μέλος,
 5. Γεώργιος Ευστρατιάδης, Μη Εκτελεστικό Μέλος,
 6. Φώτιος Καρατζένης, Μη Εκτελεστικό Μέλος,
 7. Γεώργιος Λασσαδός, Ανεξάρτητο Μη Εκτελεστικό Μέλος,
 8. Στέφανος Καψάσκης, Ανεξάρτητο Μη Εκτελεστικό Μέλος,
 9. Πέτρος Κατσούλας, Ανεξάρτητο Μη Εκτελεστικό Μέλος, και
 10. Ευστράτιος Χατζηγιάννης, Ανεξάρτητο Μη Εκτελεστικό Μέλος.
- Την 14/03/2018 απεβίωσε ο Ανεξάρτητος μη εκτελεστικός Αντιπρόεδρος του Δ.Σ. και Πρόεδρος της Επιτροπής Ελέγχου και της Επιτροπής Αμοιβών και Προσλήψεων Εμμανουήλ Ξανθάκης.
 - Την 28/03/2018 σημειώθηκε μεταβολή σε δικαιώματα ψήφου καθώς το ποσοστό που κατείχε άμεσα ο κ. Jochen Müller μειώθηκε σε 4,54% από 9,6597% αρχικά.
 - Την 27/04/2018 η MIG ανακοίνωσε ότι το Διοικητικό Συμβούλιο σε συνεδρίαση της 26/04/2018 εξέλεξε τους κ.κ. Κωνσταντίνο Γαλιάτσο και Αναστάσιο Κυπριανίδη ως νέα Μέλη του Διοικητικού Συμβουλίου σε πλήρωση κενωθείσων θέσεων, σύμφωνα με το Καταστατικό της Εταιρείας και την ισχύουσα νομοθεσία. Κατόπιν τούτου, το Διοικητικό Συμβούλιο της Εταιρείας έχει ως εξής:
1. Παναγιώτης Θρουβάλας, Πρόεδρος - Εκτελεστικό Μέλος,
 2. Αθανάσιος Παπανικολάου, Διευθύνων Σύμβουλος – Εκτελεστικό Μέλος,
 3. Christophe Vivien, Εκτελεστικό Μέλος,
 4. Γεώργιος Ευστρατιάδης, Μη Εκτελεστικό Μέλος,
 5. Φώτιος Καρατζένης, Μη Εκτελεστικό Μέλος,
 6. Κωνσταντίνος Γαλιάτσιο, Μη εκτελεστικό Μέλος,
 7. Γεώργιος Λασσαδός, Ανεξάρτητο Μη Εκτελεστικό Μέλος,
 8. Στέφανος Καψάσκης, Ανεξάρτητο Μη Εκτελεστικό Μέλος,
 9. Πέτρος Κατσούλας, Ανεξάρτητο Μη Εκτελεστικό Μέλος,
 10. Ευστράτιος Χατζηγιάννης, Ανεξάρτητο Μη Εκτελεστικό Μέλος, και
 11. Αναστάσιος Κυπριανίδης, Ανεξάρτητο Μη Εκτελεστικό Μέλος.

4. ΓΕΓΟΝΟΤΑ ΜΕΤΑ ΤΗ ΛΗΞΗ ΤΗΣ ΠΕΡΙΟΔΟΥ ΑΝΑΦΟΡΑΣ

4.1 Τρόφιμα και Γαλακτοκομικά

Όμιλος VIVARTIA

- Τον Ιούλιο του 2018 στην διάρκεια των σελφ σέρβις Excellence Awards η ΔΕΛΤΑ έλαβε 4 GOLD βραβεία για τα προϊόντα και την υπεύθυνη λειτουργία της, στις κατηγορίες «Επαναλανσάρισμα Προϊόντος» και «Νέα Συσκευασία» για το Φρέσκο Γάλα ΔΕΛΤΑ και «Συστήματα Διασφάλισης Ποιότητας» και «Αριστεία στην Εφοδιαστική Αλυσίδα» για τα αντίστοιχα projects της Διασφάλισης Ποιότητας.

4.2 Μεταφορές

Όμιλος ΑΤΤΙCΑ

- Την 31/07/2018 εισήχθησαν προς διαπραγμάτευση 24.145.523 νέες κοινές ονομαστικές μετοχές σε υλοποίηση της από 26/06/2018 σχετικής απόφασης της Τακτικής Γενικής Συνέλευσης της ΑΤΤΙCΑ. Το μετοχικό κεφάλαιο της ΑΤΤΙCΑ ανέρχεται σε € 64.741.752,90 διαιρούμενο σε 215.805.843 κοινές ονομαστικές μετά ψήφου μετοχές, ονομαστικής αξίας € 0,30 η κάθε μία.

4.3 Χρηματοοικονομικές Υπηρεσίες

MARFIN INVESTMENT GROUP

- Την 05/07/2018 ανακοινώθηκε ότι η Εταιρεία υπόγραψε συμφωνία πώλησης των μετοχών του ΥΓΕΙΑ προς τη HELLENIC HEALTHCARE (η οποία ελέγχεται από τα επενδυτικά κεφάλαια της CVC). Η πώληση αφορά το σύνολο της συμμετοχής της Εταιρείας στο ΥΓΕΙΑ η οποία ανέρχεται (άμεσα και έμμεσα) σε 215.189.466 μετοχές και αντιστοιχεί σε 70,38% του μετοχικού κεφαλαίου του ΥΓΕΙΑ. Το προσφερθέν τίμημα ανέρχεται στο ποσό των € 0,95 ανά μετοχή και κατά συνέπεια το συνολικό τίμημα της συναλλαγής ανέρχεται σε € 204,4 εκ. (το οποίο αντιστοιχεί στο ποσό των € 290,5 εκ. για το 100% του μετοχικού κεφαλαίου του ΥΓΕΙΑ).
- Την 27/07/2018 η Εταιρεία ανακοίνωσε ότι το Διεθνές Διαιτητικό Δικαστήριο απέρριψε την αξίωση αποζημίωσης κατά της Κυπριακής Δημοκρατίας από την επένδυση της Εταιρείας στην «Cyprus Popular Bank Public Co Ltd».
- Στην Μετ' αναβολήν Τακτική Γενική Συνέλευση των Μετόχων της Εταιρείας η οποία πραγματοποιήθηκε την 25/08/2018 ελήφθησαν μεταξύ άλλων οι κάτωθι αποφάσεις:
 - Εγκρίθηκε η εκλογή των κ.κ. Ευστράτιου Χατζηγιάννη και Κωνσταντίνου Γαλιάτσου ως νέων Μελών του Δ.Σ. και του κ. Αναστάσιου Κυπριανίδη ως νέου Μέλους του Δ.Σ. και της Επιτροπής Ελέγχου σε πλήρωση αντίστοιχων κενωθείσων θέσεων σύμφωνα με αποφάσεις του Διοικητικού Συμβουλίου της Εταιρείας. Επίσης, ορίστηκαν α) οι κ.κ. Ευστράτιος Χατζηγιάννης, Αναστάσιος Κυπριανίδης και Κωνσταντίνος Γαλιάτσος ως Ανεξάρτητα Μη Εκτελεστικά Μέλη του Διοικητικού Συμβουλίου και β) ο κ. Αναστάσιος Κυπριανίδης ως Μέλος της Επιτροπής Ελέγχου.
 - Εγκρίθηκε η πώληση και μεταβίβαση του συνόλου της (άμεσης και έμμεσης) συμμετοχής της Εταιρείας στο ΥΓΕΙΑ προς την HELLENIC HEALTHCARE S.A.R.L. καθώς και το σύνολο των σχετικών αποφάσεων και ενεργειών του Διοικητικού Συμβουλίου, μεταξύ άλλων για το διορισμό χρηματοοικονομικού συμβούλου, την αξιολόγηση των υποβληθεισών προσφορών και την έγκριση της προσφοράς της HELLENIC HEALTHCARE S.A.R.L. και την υπογραφή σχετικής Συμφωνίας Πώλησης Μετοχών.
- Την 27/09/2018 η Επιτροπή Ανταγωνισμού ανακοίνωσε ότι με την υπ' αριθ. 667/2018 απόφασή της σε Ολομέλεια ενέκρινε κατ' άρθρο 8 παρ. 3 του ν.3959/2011, τη γνωστοποιηθείσα

συγκέντρωση που αφορά στην απόκτηση του 70,38% του μετοχικού κεφαλαίου (αποκλειστικός έλεγχος) της εταιρίας «ΔΙΑΓΝΩΣΤΙΚΟΝ ΚΑΙ ΘΕΡΑΠΕΥΤΙΚΟΝ ΚΕΝΤΡΟΝ ΑΘΗΝΩΝ ΥΓΕΙΑ Α.Ε» από την εταιρία «HELLENIC HEALTHCARE S.A.R.L.».

5. ΠΡΟΟΠΤΙΚΕΣ-ΕΞΕΛΙΞΕΙΣ ΔΡΑΣΤΗΡΙΟΤΗΤΩΝ ΓΙΑ ΤΟ Β' ΕΞΑΜΗΝΟ ΤΗΣ ΤΡΕΧΟΥΣΑΣ ΧΡΗΣΗΣ

Η Ελληνική οικονομία εξέρχεται της περιόδου των μνημονίων και καλείται να βρει τον βηματισμό της προκειμένου να αποκατασταθούν οι ομαλοί ρυθμοί λειτουργίας της αγοράς και να οδηγηθεί σε σταδιακή ανάπτυξη τα επόμενα χρόνια. Η MIG κατά την προηγούμενη χρήση κατέληξε σε Συμφωνία Αναδιάρθρωσης των δανειακών της υποχρεώσεων και βρίσκεται σε διαδικασία υλοποίησης και των λοιπών όρων και προϋποθέσεων αυτής, που αφορούν μεταξύ άλλων και στην διάθεση περιουσιακών στοιχείων του Ομίλου, διαδικασία που θα πρέπει να έχει ολοκληρωθεί στο χρονικό διάστημα 2018-2019. Επίσης εντός του α' εξαμήνου του 2018 ολοκληρώθηκε η συμφωνία αναδιάρθρωσης του τραπεζικού δανεισμού του ομίλου VIVARTIA, εξέλιξη η οποία σε συνδυασμό με τις λοιπές ενέργειες που έχουν πραγματοποιηθεί τα τελευταία 2 χρόνια έχουν οδηγήσει σε βελτίωση της αποτελεσματικότητας και της λειτουργικότητας του ομίλου MIG.

Για το 2018, ο βασικός στόχος για τον Όμιλο εξακολουθεί να είναι η ισχυροποίηση των θυγατρικών του Ομίλου, μέσω της ανάπτυξης της επιχειρηματικής τους δραστηριότητας, της βελτίωσης των οικονομικών τους αποτελεσμάτων και της επιτυχούς ολοκλήρωσης της αναδιάρθρωσης του δανεισμού τους. Βασική επιδίωξη είναι η αύξηση των μεριδίων αγοράς στους τομείς όπου δραστηριοποιείται, η δημιουργία νέων καινοτόμων προϊόντων και η παροχή διαρκώς βελτιωμένων και ποιοτικά αναβαθμισμένων υπηρεσιών. Σε επίπεδο μητρικής, η κύρια πρόκληση για τα επόμενα χρόνια παραμένει η ουσιαστική μείωση του υψηλού δανεισμού της. Στα πλαίσια αυτά η Εταιρεία προχώρησε στην υπογραφή συμφωνίας για την πώληση της συμμετοχής της στο ΥΓΕΙΑ.

Με βάση τις παραπάνω προτεραιότητες, ο κάθε λειτουργικός τομέας δραστηριότητας του Ομίλου έχει ορίσει τους κύριους στόχους για το 2018, ως αυτές αναλύονται ακολούθως στην παρούσα ενότητα.

5.1 Τρόφιμα και Γαλακτοκομικά

Όμιλος VIVARTIA

Η στρατηγική του ομίλου VIVARTIA στοχεύει στην ενίσχυση της κερδοφορίας του μέσα από την ανάληψη νέων προϊόντικών πρωτοβουλιών και καινοτομιών επενδύοντας στην υψηλή ποιότητα των προϊόντων του και των προσφερόμενων υπηρεσιών του. Ειδικότερα, ο κλάδος των γαλακτοκομικών προέβη σε επαναλανσάρισμα του φρέσκου γάλακτος με νέα πρωτότυπη συσκευασία ενώ ενίσχυσε την παρουσία του στην προϊοντική κατηγορία της γιαούρτης με το λανσάρισμα του διπλοστραγγιστού γιαουρτιού. Αντίστοιχα, ο κλάδος της εστίασης ενίσχυσε την παρουσία του στον τομέα των ταξιδιωτικών υπηρεσιών (αεροδρόμια, πλοία και σταθμούς εστίασης αυτοκινητιστών) ενώ ο κλάδος κατεψυγμένων στοχεύει σε εμπλουτισμό του κωδικολογίου του με νέα προϊόντα υψηλής διατροφικής αξίας και αυξημένης προστιθέμενης αξίας στον καταναλωτή. Παράλληλα, ο όμιλος VIVARTIA στα πλαίσια υλοποίησης του στρατηγικού του πλάνου θα συνεχίσει τις ενέργειες περαιτέρω ενδυνάμωσης της παρουσίας του τόσο στις διεθνείς αγορές όσο και στις υπάρχουσες, αξιοποιώντας υπάρχοντα ή και νέα κανάλια διανομής.

Η διοίκηση του ομίλου VIVARTIA αναγνωρίζει ότι οι προκλήσεις είναι πολλές και σημαντικές, καθώς οι εταιρείες του λειτουργούν σε ένα ιδιαίτερα ρευστό περιβάλλον. Μέσα σε αυτά τα πλαίσια, ο όμιλος αξιοποιώντας τις στοχευμένες ενέργειες ενδυνάμωσης των λειτουργικών του τομέων, στοχεύοντας σε ανάπτυξη στο βαθμό που το γενικότερο οικονομικό κλίμα το επιτρέπει. Βασικός στόχος εξακολουθεί να είναι η ισχυροποίηση των θυγατρικών του ομίλου, μέσω μεγέθυνσης της

επιχειρηματικής τους δραστηριότητας και βελτίωσης της κερδοφορίας τους. Επιδίωξη είναι η αύξηση των μεριδίων αγοράς στους τομείς όπου δραστηριοποιείται, η δημιουργία νέων καινοτόμων προϊόντων και η παροχή διαρκώς βελτιωμένων και ποιοτικά αναβαθμισμένων υπηρεσιών.

5.2 Μεταφορές

Ομίλος ΑΤΤΙCΑ

Οι βασικοί παράγοντες που θα επηρεάσουν την πορεία και την εξέλιξη του κύκλου εργασιών και των αποτελεσμάτων του ομίλου ΑΤΤΙCΑ το β' εξάμηνο 2018 είναι, μεταξύ άλλων, η κατάσταση της Ελληνικής Οικονομίας, η ένταση του ανταγωνισμού, ο βαθμός επηρεασμού της εγχώριας τουριστικής κίνησης σε σχέση με το διαθέσιμο εισόδημα και κυρίως η εξέλιξη της τιμής των καυσίμων που έχει σημαντική βαρύτητα στο λειτουργικό κόστος του κλάδου και ήδη βρίσκεται σε υψηλά επίπεδα. Οι παραπάνω παράγοντες δεν είναι ελεγχόμενοι και συνεπώς οποιαδήποτε πρόβλεψη της εταιρείας για την εξέλιξη του κύκλου εργασιών και των αποτελεσμάτων είναι επισφαλής. Η διοίκηση του ομίλου ΑΤΤΙCΑ αξιολογεί σε συνεχή βάση κάθε νέο στοιχείο που θα μπορούσε να επηρεάσει τους προαναφερόμενους παράγοντες και σχεδιάζει ενέργειες βελτιστοποίησης της απόδοσης του ομίλου ΑΤΤΙCΑ στη βάση των δεδομένων που προκύπτουν, ενώ παράλληλα εργάζεται με εντατικούς ρυθμούς για την λειτουργική ενσωμάτωση της ΗSW.

5.3 Πληροφορική και τηλεπικοινωνίες

SINGULARLOGIC

Με έμφαση στις παραδοσιακές δραστηριότητες της εταιρείας, όπως είναι το ιδιοπαραγόμενο Επιχειρηματικό Λογισμικό, τα Δημόσια Έργα Πληροφορικής και οι Εκλογές, αλλά και σε νέες δραστηριότητες, όπως είναι το Ίντερνετ των Πραγμάτων (IoT – Internet of Things) και η ανάπτυξη «έξυπνων» κτιρίων και πόλεων (Smart Buildings – Smart Cities), η διοίκηση της εταιρείας πιστεύει ότι μπορεί να κεφαλαιοποιήσει την τεχνογνωσία και τους ανθρώπινους πόρους που διαθέτει, ώστε να επανέλθει στην κερδοφορία. Η επέκταση των δραστηριοτήτων της εταιρείας στο εξωτερικό, και συγκεκριμένα σε μεγάλα έργα της Ευρωπαϊκής Επιτροπής, αποτελεί μονόδρομο, καθώς οι ευκαιρίες ανάπτυξης χαρακτηρίζονται ως ιδιαίτερα επικερδείς και μακράς διάρκειας. Τον Μάιο του 2018 ιδρύθηκε στην Ολλανδία η 100% θυγατρική SINGULARLOGIC B.V., με σκοπό την ανάληψη μεγάλων έργων στο Βέλγιο και στη Δυτική Ευρώπη. Εξαιρετικές χαρακτηρίζονται και οι προοπτικές για τον κλάδο του Ίντερνετ των Πραγμάτων (IoT), στον οποίο η εταιρεία έχει επενδύσει σημαντικά κεφάλαια και περιμένει την ωρίμανση του οικοσυστήματος Πληροφορικής, ώστε να εδραιωθεί ως ένας από τους σημαντικότερους «παίκτες» στην Ελληνική αγορά. Η διαδικασία επανασχεδιασμού όλων των λειτουργιών της εταιρείας, τόσο σε επίπεδο οργανωτικής δομής, όσο και προϊόντικής βάσης, συνεχίζεται σύμφωνα με το αρχικό πλάνο της διοίκησης.

5.4 Εταιρείες Ιδιωτικών Κεφαλαίων (Αναψυχή, Real Estate και λοιπές)

RKB

Η RKB επιδιώκει την βελτίωση των οικονομικών της μεγεθών μέσω της αύξησης της πληρότητας των εμπορικών της καταστημάτων και της αύξησης των τιμών ενοικίασης, ενώ παράλληλα προσβλέπει στην προσέλκυση διεθνών μισθωτών υψηλής ποιότητας και επενδυτών οι οποίοι σχεδιάζουν να επεκταθούν στην αγορά της Σερβίας. Στα πλαίσια αυτά η RKB διεξάγει ενεργητική διαχείριση των διαθέσιμων προς ενοικίαση ή και πώληση χώρων της η οποία περιλαμβάνει βελτιωμένες τακτικές χρηματοδοτικής μίσθωσης διαχείριση κενών χώρων, προωθητικές ενέργειες, marketing και νέες αναθεωρημένες διαδικασίες για τη βελτίωση της λειτουργικής της αποτελεσματικότητας. Στόχος είναι η δημιουργία μιας σταθερής και ισχυρής βάσης πελατολογίου, η αύξηση της πληρότητας των εμπορικών καταστημάτων, η αύξηση της αποδοτικότητας, η

βελτίωση της χρηματοοικονομικής διάρθρωσης και η διαρκής ανάπτυξη των εργασιών της εταιρείας.

6. ΠΑΡΑΓΟΝΤΕΣ ΚΙΝΔΥΝΟΥ ΚΑΙ ΑΒΕΒΑΙΟΤΗΤΑΣ ΓΙΑ ΤΟ Β' ΕΞΑΜΗΝΟ ΤΗΣ ΤΡΕΧΟΥΣΑΣ ΧΡΗΣΗΣ

6.1 Σκοπός και Πολιτικές Διαχείρισης Κινδύνου

Οι παράγοντες χρηματοοικονομικού κινδύνου στους οποίους εκτίθενται η Εταιρεία και ο Όμιλος, είναι οι κίνδυνοι χρηματοδότησης και επιτοκίου, αγοράς, τιμών καυσίμων, ρευστότητας, πιστωτικός και συναλλαγματικός. Ο Όμιλος ελέγχει και αξιολογεί σε περιοδική βάση, ξεχωριστά αλλά και συνδυαστικά την έκθεσή του στους ανωτέρω κινδύνους και χρησιμοποιεί χρηματοοικονομικά μέσα, προκειμένου να αντισταθμίσει την έκθεσή του σε συγκεκριμένες κατηγορίες κινδύνων.

Η αξιολόγηση και η διαχείριση των κινδύνων που αντιμετωπίζει η Εταιρεία και ο Όμιλος διενεργούνται από την ανώτατη Διοίκηση και το Διοικητικό Συμβούλιο της Εταιρείας. Κύριος στόχος είναι η παρακολούθηση και η αξιολόγηση όλων των μορφών κινδύνων στους οποίους εκτίθενται η Εταιρεία και ο Όμιλος, μέσα από τις επιχειρηματικές και τις επενδυτικές τους δραστηριότητες.

Ο Όμιλος χρησιμοποιεί διάφορα χρηματοοικονομικά μέσα ή εφαρμόζει εξειδικευμένες στρατηγικές, προκειμένου να περιορίσει την έκθεσή του σε μεταβολές στις αξίες των επενδύσεων, οι οποίες μπορεί να προκύψουν από διακυμάνσεις της αγοράς, συμπεριλαμβανομένων αλλαγών στα επικρατούντα επιτόκια και στις συναλλαγματικές ισοτιμίες.

6.2 Συναλλαγματικός Κίνδυνος

Ο Όμιλος δραστηριοποιείται σε διεθνή κλίμακα, ως εκ τούτου είναι εκτεθειμένος στον συναλλαγματικό κίνδυνο που προέρχεται κυρίως από τις μεταβολές της ισοτιμίας του δολαρίου των ΗΠΑ, της Λίρας Αγγλίας, του Ρουμανικού Λέου και λοιπών νομισμάτων χωρών της Ευρώπης έναντι του Ευρώ. Ο κίνδυνος αυτός προκύπτει ως επί το πλείστον από τις εμπορικές δραστηριότητες και τις συναλλαγές σε συνάλλαγμα, καθώς και από επενδύσεις σε αλλοδαπά νομικά πρόσωπα. Σημειώνεται ότι το μεγαλύτερο μέρος των εσόδων και εξόδων της Εταιρείας και του Ομίλου είναι εκφρασμένο σε Ευρώ. Ομοίως, το μεγαλύτερο μέρος των επενδύσεων της Εταιρείας είναι εκφρασμένο σε Ευρώ.

Στις 30/06/2018, από το σύνολο του ενεργητικού και των υποχρεώσεων του Ομίλου, € 13,6 εκ. και € 5,8 εκ. αντίστοιχα τηρούνταν σε συνάλλαγμα. Μία μεταβολή των ισοτιμιών +/- 10% θα είχε ως αποτέλεσμα την αναγνώριση +/- € 0,1 εκ. προ φόρων στην ενοποιημένη Κατάσταση Αποτελεσμάτων, και +/- € 0,1 εκ. στα ίδια κεφάλαια.

6.3 Κίνδυνος Χρηματοδότησης, Επιτοκίου, Αγοράς και Τιμών Καυσίμων

Οι αλλαγές στα επιτόκια μπορούν να επηρεάσουν το καθαρό εισόδημα του Ομίλου αυξάνοντας το κόστος εξυπηρέτησης του χρέους που αναλαμβάνει για τη χρηματοδότησή του. Οι μεταβολές στο επίπεδο των επιτοκίων μπορούν παράλληλα να επηρεάσουν, μεταξύ άλλων: (α) το κόστος και τη διαθεσιμότητα της χρηματοδότησης χρέους και κατ' επέκταση την ικανότητα του Ομίλου να πετύχει ελκυστικές αποδόσεις στις επενδύσεις του, και (β) την ικανότητα χρηματοδότησης του χρέους των επενδύσεων και των επιχειρηματικών δραστηριοτήτων στις οποίες επενδύει ο Όμιλος.

Ο τραπεζικός δανεισμός αποτελεί μία από τις πηγές χρηματοδότησης των επενδύσεων του Ομίλου. Ο δανεισμός του Ομίλου είναι σε μεγάλο βαθμό με κυμαινόμενο επιτόκιο και ως εκ τούτου εξαρτάται άμεσα από το ύψος και τις μεταβολές των επιτοκίων, γεγονός που εκθέτει τον Όμιλο σε κίνδυνο ταμειακών ροών. Τα κυμαινόμενα επιτόκια του Ομίλου μετατρέπονται σε σταθερά μέσω

αντισταθμιστικών χρηματοοικονομικών μέσων και οι τραπεζικές καταθέσεις με τη σειρά τους αντισταθμίζουν σε σημαντικό ποσοστό τα σταθερά επιτόκια. Πολιτική του Ομίλου είναι να παρακολουθεί διαρκώς τις τάσεις των επιτοκίων, καθώς και τη διάρκεια των χρηματοδοτικών του αναγκών. Επομένως, οι αποφάσεις για τη διάρκεια, καθώς και τη σχέση μεταξύ σταθερού και κυμαινόμενου επιτοκίου ενός νέου δανείου, λαμβάνονται ξεχωριστά για κάθε περίπτωση.

Στις 30/06/2018, στοιχεία ενεργητικού και υποχρεώσεων ύψους € 108,3 εκ. και € 1.656,8 εκ. αντίστοιχα ήταν εκτεθειμένα στον κίνδυνο των επιτοκίων. Μία μεταβολή των επιτοκίων κατά +/-1% θα είχε ως αποτέλεσμα την αναγνώριση +/- € 8,7 εκ. στην ενοποιημένη Κατάσταση Αποτελεσμάτων και στα ίδια κεφάλαια.

Ο κίνδυνος του Ομίλου και της Εταιρείας αναφορικά με το χαρτοφυλάκιο συναλλαγών, τα χρηματοοικονομικά μέσα σε εύλογη αξία μέσω αποτελεσμάτων, στο επενδυτικό χαρτοφυλάκιο και στις επενδύσεις σε συγγενείς προέρχεται από ενδεχόμενες δυσμενείς κινήσεις στις τρέχουσες τιμές των μετοχών και άλλων κινητών αξιών. Στις 30/06/2018, τα στοιχεία του ενεργητικού που ήταν εκτεθειμένα στον κίνδυνο της αγοράς ανέρχονταν σε € 10,6 εκ. για τον Όμιλο και € 0,4 εκ. για την Εταιρεία αντίστοιχα. Μία μεταβολή ύψους +/-30% σε επενδύσεις των οποίων τα κέρδη ή οι ζημιές από αποτίμηση αναγνωρίζονται στα αποτελέσματα, θα είχε ως αποτέλεσμα μεταβολή κατά +/- € 0,2 εκ. για τον Όμιλο.

Για την Εταιρεία, μία μεταβολή ύψους +/-30% για επενδύσεις με κέρδη ή ζημιές από αποτίμηση που αναγνωρίζονται στα αποτελέσματα θα είχε ως αποτέλεσμα μεταβολή κατά +/- € 0,1 εκ. για την Εταιρεία.

Το σύνολο των εταιρειών του Ομίλου που δραστηριοποιούνται στον κλάδο των μεταφορών, επηρεάζονται σημαντικά από τη διακύμανση της τιμής των καυσίμων, καθώς αποτελεί ένα από τα σημαντικότερα λειτουργικά τους κόστη. Μία αύξηση ή μείωση στην τιμή των καυσίμων κατά 10% για περίοδο έξι μηνών θα έχει επίδραση στα αποτελέσματα και στην καθαρή θέση του Ομίλου κατά +/-€ 5,0 εκ. περίπου.

6.4 Πιστωτικός Κίνδυνος

Πιστωτικός κίνδυνος είναι η πιθανή μη έγκαιρη αποπληρωμή προς τον Όμιλο και την Εταιρεία των υφιστάμενων και ενδεχόμενων υποχρεώσεων των αντισυμβαλλόμενων.

Με στόχο την ελαχιστοποίηση των πιστωτικών κινδύνων και επισφαλειών ο Όμιλος έχει δημιουργήσει τις κατάλληλες υποδομές και έχει θεσπίσει διαδικασίες σε σχέση με τα όρια έκθεσης ανά αντισυμβαλλόμενο βάσει της πιστοληπτικής του δυνατότητας.

- Τα ταμειακά διαθέσιμα και ταμειακά ισοδύναμα θεωρούνται ως στοιχεία με υψηλό πιστωτικό κίνδυνο, καθώς οι τρέχουσες μακροοικονομικές συνθήκες στην Ελλάδα ασκούν σημαντική πίεση στις εγχώριες τράπεζες. Η Διοίκηση του Ομίλου θέτει όρια στο μέγεθος του κινδύνου που μπορεί να εκτίθεται, σε κάθε μεμονωμένο χρηματοοικονομικό ίδρυμα. Το μεγαλύτερο μέρος των ταμειακών διαθεσίμων του Ομίλου είναι επενδυμένα σε αντισυμβαλλόμενους με υψηλή πιστοληπτική αξιολόγηση και για μικρό χρονικό διάστημα.
- Για τις εμπορικές και λοιπές απαιτήσεις, ο Όμιλος δεν εκτίθεται σε σημαντικούς πιστωτικούς κινδύνους. Η Διοίκηση θεωρεί ότι δεν υπάρχει κανένας ουσιαστικός πιστωτικός κίνδυνος που να μην καλύπτεται ήδη από προβλέψεις επισφαλών απαιτήσεων.

6.5 Κίνδυνος Ρευστότητας

Η συνετή διαχείριση του κινδύνου ρευστότητας προϋποθέτει την επάρκεια χρηματικών διαθεσίμων και την ύπαρξη των αναγκαίων διαθεσίμων πηγών χρηματοδότησης. Ο Όμιλος διαχειρίζεται τις ανάγκες ρευστότητας σε καθημερινή βάση, μέσω της συστηματικής παρακολούθησης των

βραχυπρόθεσμων και μακροπρόθεσμων χρηματοοικονομικών υποχρεώσεων, καθώς επίσης και μέσω της καθημερινής παρακολούθησης των πραγματοποιούμενων πληρωμών. Παράλληλα, ο Όμιλος παρακολουθεί συνεχώς την ωρίμανση τόσο των απαιτήσεων όσο και των υποχρεώσεων, με αντικειμενικό σκοπό τη διατήρηση μιας ισορροπίας μεταξύ της συνέχειας των κεφαλαίων και της ευελιξίας μέσω της τραπεζικής πιστοληπτικής του ικανότητας.

Η ληκτότητα των χρηματοοικονομικών υποχρεώσεων την 30/06/2018 και 31/12/2017 για τον Όμιλο και την Εταιρεία αναλύεται ως εξής:

Ποσά σε € '000	Ο ΟΜΙΛΟΣ							
	30/06/2018				31/12/2017			
	Βραχυπρόθεσμες		Μακροπρόθεσμες		Βραχυπρόθεσμες		Μακροπρόθεσμες	
	Εντός 6 μηνών	6 έως 12 μήνες	1 έως 5 έτη	Πάνω από 5 έτη	Εντός 6 μηνών	6 έως 12 μήνες	1 έως 5 έτη	Πάνω από 5 έτη
Μακροπρόθεσμος δανεισμός	198.585	49.966	972.592	320.110	98.608	120.976	964.417	13.872
Υποχρεώσεις χρηματοδοτικών μισθώσεων	600	616	1.439	-	725	760	2.604	-
Εμπορικές υποχρεώσεις	152.622	4.473	-	-	165.608	4.540	-	-
Λοιπές βραχυπρόθεσμες-μακροπρόθεσμες υποχρεώσεις	167.192	13.326	4.943	400	164.482	11.117	6.045	400
Βραχυπρόθεσμος δανεισμός	71.073	41.854	-	-	368.144	54.197	-	-
Σύνολο	590.072	110.235	978.974	320.510	797.567	191.590	973.066	14.272

Ποσά σε € '000	Η ΕΤΑΙΡΕΙΑ							
	30/06/2018				31/12/2017			
	Βραχυπρόθεσμες		Μακροπρόθεσμες		Βραχυπρόθεσμες		Μακροπρόθεσμες	
	Εντός 6 μηνών	6 έως 12 μήνες	1 έως 5 έτη	Πάνω από 5 έτη	Εντός 6 μηνών	6 έως 12 μήνες	1 έως 5 έτη	Πάνω από 5 έτη
Μακροπρόθεσμος δανεισμός	58.750	-	623.950	-	32.250	26.500	623.950	-
Λοιπές βραχυπρόθεσμες-μακροπρόθεσμες υποχρεώσεις	29.977	-	4.492	-	15.634	-	4.955	-
Βραχυπρόθεσμος δανεισμός	22.900	-	-	-	16.822	-	-	-
Σύνολο	111.627	-	628.442	-	64.706	26.500	628.905	-

Όπως παρουσιάζεται και στον παραπάνω πίνακα ο συνολικός δανεισμός του Ομίλου κατά την 30/06/2018 ανήλθε σε € 1.656.835 χιλ. με ποσό € 1.294.141 χιλ. να αφορά σε μακροπρόθεσμες δανειακές υποχρεώσεις και ποσό € 362.694 χιλ. να αφορά σε βραχυπρόθεσμες δανειακές υποχρεώσεις. Αντίστοιχα, ο συνολικός δανεισμός της Εταιρείας κατά την 30/06/2018 ανήλθε σε € 705.600 χιλ. με ποσό € 623.950 χιλ. να αφορά σε μακροπρόθεσμες δανειακές υποχρεώσεις και ποσό € 81.650 χιλ. να αφορά σε βραχυπρόθεσμες δανειακές υποχρεώσεις.

Ο Όμιλος και η Εταιρεία κατά την 30/06/2018 παρουσιάζουν αρνητικό κεφάλαιο κίνησης, καθώς οι βραχυπρόθεσμες υποχρεώσεις υπερβαίνουν τα κυκλοφορούντα στοιχεία του ενεργητικού κατά € 249.912 χιλ. και € 101.812 χιλ. αντίστοιχα. Το θέμα αυτό θα επιλυθεί με την επιτυχή ολοκλήρωση της αναδιάρθρωσης των δανείων του Ομίλου (βλ. σημειώσεις 3 και 18).

6.6 Κίνδυνος Ατυχημάτων

Λόγω της φύσεως των εργασιών τους, οι εταιρείες του Ομίλου υπόκεινται στον προαναφερόμενο κίνδυνο που ενδέχεται να επηρεάσει αρνητικά τα αποτελέσματα, την πελατεία ή και τη λειτουργία του Ομίλου. Τα πλοία του ομίλου ΑΤΤΙCΑ καλύπτονται ασφαλιστικά, για ασφάλιση σκάφους και μηχανής, για ασφάλιση αυξημένης αξίας και για ασφάλιση σκάφους κατά πολεμικών κινδύνων. Οι εταιρίες του ομίλου VIVARTIA καλύπτονται από ευρύ φάσμα ασφαλιστηρίων συμβολαίων που

περιλαμβάνουν μεταξύ άλλων αστική ευθύνη, περιουσία, μεταφορές, περιβαλλοντική ευθύνη κατά τρόπο που ο όποιος κίνδυνος και ενδεχόμενη ζημία μπορεί να αντιμετωπιστεί αποτελεσματικά και αξιόπιστα. Ομοίως ο όμιλος SINGULARLOGIC καλύπτεται για τη λειτουργία του από τα αναγκαία σχετικά αυστηρά ISO αλλά και από αντίστοιχα ασφαλιστήρια συμβόλαια.

7. ΣΥΝΑΛΛΑΓΕΣ ΜΕ ΣΥΝΔΕΔΕΜΕΝΑ ΜΕΡΗ

Όλες οι συναλλαγές με συνδεδεμένα μέρη γίνονται με βάση την αρχή του πλήρους ανταγωνισμού. Παρακαλούμε δείτε την Σημείωση 29 των Οικονομικών Καταστάσεων για στοιχεία των συναλλαγών αυτών.

Κηφισιά, 27 Σεπτεμβρίου 2018

Αθανάσιος Παπανικολάου

Διευθύνων Σύμβουλος

MARFIN

INVESTMENT GROUP

Δ. ΕΝΔΙΑΜΕΣΕΣ ΕΞΑΜΗΝΙΑΙΕΣ ΣΥΝΟΠΤΙΚΕΣ ΕΝΟΠΟΙΗΜΕΝΕΣ ΚΑΙ ΕΤΑΙΡΙΚΕΣ ΟΙΚΟΝΟΜΙΚΕΣ ΚΑΤΑΣΤΑΣΕΙΣ ΓΙΑ ΤΗΝ ΠΕΡΙΟΔΟ ΠΟΥ ΕΛΗΞΕ ΤΗΝ 30^Η ΙΟΥΝΙΟΥ 2018

**Σύμφωνα με τα Διεθνή Πρότυπα Χρηματοοικονομικής Αναφοράς
όπως αυτά έχουν υιοθετηθεί από την Ευρωπαϊκή Ένωση και ειδικότερα
σύμφωνα με το ΔΛΠ 34**

(ποσά σε χιλιάδες € εκτός αν αναφέρεται διαφορετικά)

Οι συνημμένες συνοπτικές εξαμηνιαίες Οικονομικές Καταστάσεις του Ομίλου και της Εταιρείας εγκρίθηκαν από το Διοικητικό Συμβούλιο της MARFIN INVESTMENT GROUP Α.Ε. ΣΥΜΜΕΤΟΧΩΝ την 27/09/2018 και έχουν δημοσιοποιηθεί με την ανάρτησή τους στο διαδίκτυο, στη διεύθυνση www.marfininvestmentgroup.com καθώς και στον διαδικτυακό χώρο του Χ.Α.

I. ΕΝΔΙΑΜΕΣΕΣ ΣΥΝΟΠΤΙΚΕΣ ΟΙΚΟΝΟΜΙΚΕΣ ΚΑΤΑΣΤΑΣΕΙΣ ΓΙΑ ΤΗΝ ΕΞΑΜΗΝΙΑΙΑ ΠΕΡΙΟΔΟ ΠΟΥ ΕΛΗΞΕ ΤΗΝ 30/06/2018

ΕΝΟΠΟΙΗΜΕΝΗ ΣΥΝΟΠΤΙΚΗ ΚΑΤΑΣΤΑΣΗ ΑΠΟΤΕΛΕΣΜΑΤΩΝ (01/01-30/06/2018)

Ποσά σε € '000	Σημ.	Ο ΟΜΙΛΟΣ	
		01/01-30/06/2018	01/01-30/06/2017
Πωλήσεις	20	441.218	408.611
Κόστος πωληθέντων	21	(334.514)	(312.067)
Μικτό κέρδος		106.704	96.544
Έξοδα διοίκησης	21	(44.816)	(41.315)
Έξοδα διάθεσης	21	(81.882)	(81.312)
Λοιπά έσοδα εκμετάλλευσης	22	25.136	15.355
Λοιπά έξοδα εκμετάλλευσης	23	(3.070)	(1.662)
Λειτουργικό κέρδος/(ζημιά)		2.072	(12.390)
Λοιπά χρηματοοικονομικά αποτελέσματα	24	3.147	81
Χρηματοοικονομικά έξοδα	25	(37.298)	(49.747)
Χρηματοοικονομικά έσοδα		78	82
Κέρδη/(Ζημιές) από συγγενείς επιχειρήσεις ενοποιούμενες με τη μέθοδο της καθαρής θέσης	26	1.090	(2.574)
Ζημιές προ φόρων από συνεχιζόμενες δραστηριότητες		(30.911)	(64.548)
Φόρος εισοδήματος		(2.344)	(2.514)
Ζημιές περιόδου μετά φόρων από συνεχιζόμενες δραστηριότητες		(33.255)	(67.062)
Κέρδη/(Ζημιές) περιόδου μετά από φόρους από διακοπείσες δραστηριότητες	7.5	11.609	5.969
Ζημιές περιόδου μετά φόρων		(21.646)	(61.093)
Κατανεμημένα σε:			
Ιδιοκτήτες της μητρικής		(25.448)	(59.775)
- από συνεχιζόμενες δραστηριότητες		(33.605)	(63.905)
- από διακοπείσες δραστηριότητες		8.157	4.130
Μη ελέγχουσες συμμετοχές		3.802	(1.318)
- από συνεχιζόμενες δραστηριότητες		350	(3.157)
- από διακοπείσες δραστηριότητες		3.452	1.839
Κέρδη/(Ζημιές) ανά μετοχή (€ / μετοχή) :			
Βασικά κέρδη/(ζημιές) ανά μετοχή	27	(0,0271)	(0,0636)
- Βασικά κέρδη/(ζημιές) ανά μετοχή από συνεχιζόμενες δραστηριότητες		(0,0358)	(0,0680)
- Βασικά κέρδη/(ζημιές) ανά μετοχή από διακοπείσες δραστηριότητες		0,0087	0,0044
Μειωμένα κέρδη/(ζημιές) ανά μετοχή	27	(0,0031)	(0,0331)
- Μειωμένα κέρδη/(ζημιές) ανά μετοχή από συνεχιζόμενες δραστηριότητες		(0,0045)	(0,0359)
- Μειωμένα κέρδη/(ζημιές) ανά μετοχή από διακοπείσες δραστηριότητες		0,0014	0,0028

Οι συνοδευτικές σημειώσεις αποτελούν αναπόσπαστο μέρος των ενδιάμεσων συνοπτικών εξαμηνιαίων οικονομικών καταστάσεων

Σημείωση:

Τα κονδύλια των προηγούμενα παρουσιαζόμενων περιόδων έχουν αναπροσαρμοσθεί προκειμένου να περιληφθούν μόνο οι συνεχιζόμενες δραστηριότητες. Τα αποτελέσματα των διακοπεισών δραστηριοτήτων περιλαμβάνονται διακριτά και αναλύονται σε ξεχωριστή σημείωση (βλ. σημείωση 7), σύμφωνα με τις απαιτήσεις του ΔΠΧΑ 5 «Μη κυκλοφορούντα στοιχεία του ενεργητικού κατεχόμενα προς πώληση και διακοπείσες δραστηριότητες».

ΕΤΑΙΡΙΚΗ ΣΥΝΟΠΤΙΚΗ ΚΑΤΑΣΤΑΣΗ ΑΠΟΤΕΛΕΣΜΑΤΩΝ (01/01-30/06/2018)

Ποσά σε € '000	Σημ.	Η ΕΤΑΙΡΕΙΑ	
		01/01-30/06/2018	01/01-30/06/2017
Έσοδα/(Εξοδα) από συμμετοχές και λοιπά χρημ/κά στοιχεία ενεργητικού	24	(8.898)	(310)
Έσοδα/(Εξοδα) χρημ/κών στοιχείων σε εύλογη αξία μέσω αποτελεσμάτων	24	(10)	220
Λοιπά έσοδα εκμετάλλευσης		-	51
Σύνολο λειτουργικών εσόδων/(εξόδων)		(8.908)	(39)
Παροχές & προμήθειες τρίτων	21	(6.095)	(2.712)
Παροχές προσωπικού	21	(2.352)	(1.950)
Αποσβέσεις		(187)	(192)
Λοιπά έξοδα εκμετάλλευσης	21	(1.380)	(1.479)
Σύνολο λειτουργικών εξόδων		(10.014)	(6.333)
Χρηματοοικονομικά έσοδα		102	59
Χρηματοοικονομικά έξοδα	25	(14.769)	(20.084)
Ζημιές περιόδου προ φόρων		(33.589)	(26.397)
Φόρος εισοδήματος		-	-
Ζημιές περιόδου μετά φόρων		(33.589)	(26.397)
Κέρδη/(Ζημιές) ανά μετοχή (€ / μετοχή) :			
- Βασικά	27	(0,0358)	(0,0281)
- Μειωμένα	27	(0,0045)	(0,0102)

Οι συνοδευτικές σημειώσεις αποτελούν αναπόσπαστο μέρος των ενδιάμεσων συνοπτικών εξαμηνιαίων οικονομικών καταστάσεων

ΣΥΝΟΠΤΙΚΗ ΚΑΤΑΣΤΑΣΗ ΣΥΝΟΛΙΚΩΝ ΕΣΟΔΩΝ (01/01-30/06/2018)

Ποσά σε € '000	Σημ.	Ο ΟΜΙΛΟΣ		Η ΕΤΑΙΡΕΙΑ	
		01/01-30/06/2018	01/01-30/06/2017	01/01-30/06/2018	01/01-30/06/2017
Ζημιές περιόδου μετά από φόρους (από συνεχιζόμενες και διακοπείσες δραστηριότητες)		(21.646)	(61.093)	(33.589)	(26.397)
Λοιπά συνολικά έσοδα:					
Ποσά που δεν αναταξινομούνται στην Κατάσταση Αποτελεσμάτων σε μεταγενέστερες περιόδους		-	-	-	-
Ποσά που αναταξινομούνται στην Κατάσταση Αποτελεσμάτων σε μεταγενέστερες περιόδους					
Αντιστάθμιση ταμειακών ροών :					
- κέρδη/(ζημιές) τρέχουσας περιόδου		(3.203)	(5.270)	-	-
- αναταξινόμηση στα αποτελέσματα περιόδου		6.986	1.065	-	-
Διαθέσιμα προς πώληση χρηματοοικονομικά στοιχεία του ενεργητικού :					
- κέρδη/(ζημιές) τρέχουσας περιόδου		-	3	-	-
Συναλλαγματικές διαφορές μετατροπής επιχειρηματικών δραστηριοτήτων του εξωτερικού		-	182	-	-
Μερίδιο στα λοιπά συνολικά έσοδα των επενδύσεων που ενοποιούνται με τη μέθοδο της καθαρής θέσης :					
- κέρδη/(ζημιές) τρέχουσας περιόδου		10	-	-	-
		3.793	(4.020)	-	-
Λοιπά συνολικά έσοδα περιόδου μετά φόρων	28	3.793	(4.020)	-	-
Συγκεντρωτικά συνολικά έσοδα περιόδου μετά φόρων		(17.853)	(65.113)	(33.589)	(26.397)
Κατανεμημένα σε:					
Ιδιοκτήτες της μητρικής		(22.057)	(63.403)		
Μη ελέγχουσες συμμετοχές		4.204	(1.710)		

Οι συνοδευτικές σημειώσεις αποτελούν αναπόσπαστο μέρος των ενδιάμεσων συνοπτικών εξαμηνιαίων οικονομικών καταστάσεων

ΣΥΝΟΠΤΙΚΗ ΚΑΤΑΣΤΑΣΗ ΟΙΚΟΝΟΜΙΚΗΣ ΘΕΣΗΣ ΤΗΣ 30/06/2018

Ποσά σε € '000	Σημ.	Ο ΟΜΙΛΟΣ		Η ΕΤΑΙΡΕΙΑ	
		30/06/2018	31/12/2017	30/06/2018	31/12/2017
ΕΝΕΡΓΗΤΙΚΟ					
Μη Κυκλοφορούντα Στοιχεία του Ενεργητικού					
Ενσώματα πάγια		1.059.737	1.065.215	385	560
Υπεραξία επιχείρησης	9	252.512	240.738	-	-
Άυλα στοιχεία ενεργητικού	10	240.649	425.231	4	2
Επενδύσεις σε θυγατρικές	11	-	-	1.089.251	1.096.579
Επενδύσεις σε συγγενείς	12	22.475	17.119	-	-
Λοιπά χρηματοοικονομικά στοιχεία ενεργητικού		361	5.353	-	-
Επενδύσεις σε ακίνητα		266.472	265.878	-	-
Λοιπά μη κυκλοφορούντα στοιχεία του ενεργητικού		5.877	14.365	181.294	181.301
Αναβαλλόμενες φορολογικές απαιτήσεις		26.614	37.625	-	-
Σύνολο		1.874.697	2.071.524	1.270.934	1.278.442
Κυκλοφορούντα Στοιχεία του Ενεργητικού					
Αποθέματα		74.714	75.882	-	-
Πελάτες και λοιπές εμπορικές απαιτήσεις	13	182.411	220.412	-	-
Λοιπά κυκλοφορούντα στοιχεία ενεργητικού	14	75.056	69.196	6.580	6.019
Λοιπά χρημ/κά στοιχεία ενεργητικού σε εύλογη αξία μέσω αποτελεσμάτων		394	437	367	367
Παράγωγα χρημ/κά μέσα	19	10.100	4.433	-	-
Ταμειακά διαθέσιμα, ταμειακά ισοδύναμα & δεσμευμένες καταθέσεις	15	108.323	130.507	2.868	9.554
Σύνολο		450.998	500.867	9.815	15.940
Μη κυκλοφορούντα στοιχεία του ενεργητικού κατεχόμενα προς πώληση	7	471.409	27.359	-	-
Σύνολο Ενεργητικού		2.797.104	2.599.750	1.280.749	1.294.382
ΙΔΙΑ ΚΕΦΑΛΑΙΑ & ΥΠΟΧΡΕΩΣΕΙΣ					
Ίδια Κεφάλαια					
Μετοχικό κεφάλαιο	16	281.853	281.853	281.853	281.853
Υπέρ το άρτιο	16	3.874.689	3.874.689	3.874.689	3.874.689
Αποθεματικά εύλογης αξίας	17	5.666	2.273	-	-
Λοιπά αποθεματικά	17	32.752	32.752	32.948	32.948
Αποτελέσματα εις νέον		(4.032.210)	(3.952.499)	(3.649.017)	(3.615.428)
Ίδια Κεφάλαια Αποδιδόμενα στους Ιδιοκτήτες της Μητρικής		162.750	239.068	540.473	574.062
Μη ελέγχουσες συμμετοχές		156.225	111.099	-	-
Σύνολο Ιδίων Κεφαλαίων		318.975	350.167	540.473	574.062
Μακροπρόθεσμες Υποχρεώσεις					
Αναβαλλόμενες φορολογικές υποχρεώσεις		121.557	189.182	-	-
Υποχρεώσεις παροχών προσωπικού λόγω εξόδου από την υπηρεσία		20.225	35.765	207	209
Επιχορηγήσεις		8.176	6.946	-	-
Μακροπρόθεσμες δανειακές υποχρεώσεις	18	1.294.141	980.893	623.950	623.950
Μακροπρόθεσμες προβλέψεις		3.687	13.361	-	-
Λοιπές μακροπρόθεσμες υποχρεώσεις		5.343	6.445	4.492	4.955
Σύνολο		1.453.129	1.232.592	628.649	629.114
Βραχυπρόθεσμες Υποχρεώσεις					
Προμηθευτές και λοιπές υποχρεώσεις		157.095	170.148	-	-
Φόροι εισοδήματος πληρωτέοι		3.726	1.479	-	-
Βραχυπρόθεσμες δανειακές υποχρεώσεις	18	362.694	643.410	81.650	75.572
Βραχυπρόθεσμες προβλέψεις		603	475	-	-
Λοιπές βραχυπρόθεσμες υποχρεώσεις		176.792	174.120	29.977	15.634
Σύνολο		700.910	989.632	111.627	91.206
Υποχρεώσεις άμεσα συνδεδεμένες με μη κυκλοφορούντα στοιχεία του ενεργητικού κατεχόμενα προς πώληση	7	324.090	27.359	-	-
Σύνολο Υποχρεώσεων		2.478.129	2.249.583	740.276	720.320
Σύνολο Ιδίων Κεφαλαίων και Υποχρεώσεων		2.797.104	2.599.750	1.280.749	1.294.382

Οι συνοδευτικές σημειώσεις αποτελούν αναπόσπαστο μέρος των ενδιάμεσων συνοπτικών εξαμηνιαίων οικονομικών καταστάσεων

ΕΝΟΠΟΙΗΜΕΝΗ ΣΥΝΟΠΤΙΚΗ ΚΑΤΑΣΤΑΣΗ ΜΕΤΑΒΟΛΩΝ ΤΩΝ ΙΔΙΩΝ ΚΕΦΑΛΑΙΩΝ (01/01-30/06/2018)

Ποσά σε € '000	Σημ.	Αριθμός Μετοχών	Μετοχικό Κεφάλαιο	Υπέρ Το Άρτιο	Αποθ/κά Εύλογης Αξίας	Λοιπά Αποθ/κά	Αποτελέσματα εις νέον	Ίδ. Κεφάλαια Αποθιδ. στους Ιδιοκτήτες της Μητρικής	Μη ελέγχουσες συμμ/χές	Σύνολο Ίδ. Κεφαλαίων
Υπόλοιπο την 01/01/2018		939.510.748	281.853	3.874.689	2.273	32.752	(3.952.499)	239.068	111.099	350.167
Προσαρμογές λόγω εφαρμογής των ΔΠΧΑ 9 και ΔΠΧΑ 15	4.3	-	-	-	12	-	(3.479)	(3.467)	(737)	(4.204)
Αναπροσαρμοσμένο υπόλοιπο την 01/01/2018		939.510.748	281.853	3.874.689	2.285	32.752	(3.955.978)	235.601	110.362	345.963
Έκδοση μετοχικού κεφαλαίου		-	-	-	-	-	-	-	71	71
Αύξηση/(μείωση) ποσοστού μη ελεγχουσών συμμετοχών σε θυγατρικές		-	-	-	-	-	(50.794)	(50.794)	43.730	(7.064)
Μερίσματα σε μη ελέγχουσες συμμ/χές θυγατρικών εταιρειών		-	-	-	-	-	-	-	(1.624)	(1.624)
Μείωση μετοχικού κεφαλαίου με επιστροφή μετρητών σε μη ελέγχουσες συμμετοχές		-	-	-	-	-	-	-	(518)	(518)
Συναλλαγές με ιδιοκτήτες		-	-	-	-	-	(50.794)	(50.794)	41.659	(9.135)
Αποτέλεσμα περιόδου		-	-	-	-	-	(25.448)	(25.448)	3.802	(21.646)
Λοιπά συνολικά έσοδα:										
Αντιστάθμιση ταμειακών ροών										
- κέρδη/(ζημιές) τρέχουσας περιόδου		-	-	-	(2.863)	-	-	(2.863)	(340)	(3.203)
- αναταξινόμηση στα αποτελέσματα περιόδου		-	-	-	6.244	-	-	6.244	742	6.986
Μερίδιο στα λοιπά συνολικά έσοδα των επενδύσεων που ενοποιούνται με τη μέθοδο της καθαρής θέσης										
- κέρδη/(ζημιές) τρέχουσας περιόδου		-	-	-	-	-	10	10	-	10
Λοιπά συνολικά έσοδα περιόδου μετά από φόρους	28	-	-	-	3.381	-	10	3.391	402	3.793
Συγκεντρωτικά συνολικά έσοδα περιόδου μετά φόρων		-	-	-	3.381	-	(25.438)	(22.057)	4.204	(17.853)
Υπόλοιπο την 30/06/2018		939.510.748	281.853	3.874.689	5.666	32.752	(4.032.210)	162.750	156.225	318.975

Οι συνοδευτικές σημειώσεις αποτελούν αναπόσπαστο μέρος των ενδιάμεσων συνοπτικών εξαμηνιαίων οικονομικών καταστάσεων

ΕΝΟΠΟΙΗΜΕΝΗ ΣΥΝΟΠΤΙΚΗ ΚΑΤΑΣΤΑΣΗ ΜΕΤΑΒΟΛΩΝ ΤΩΝ ΙΔΙΩΝ ΚΕΦΑΛΑΙΩΝ (01/01-30/06/2017)

Ποσά σε € '000	Σημ.	Αριθμός Μετοχών	Μετοχικό Κεφάλαιο	Υπέρ Το Άρτιο	Αποθ/κά Εύλογης Αξίας	Λοιπά Αποθ/κά	Αποτελέσματα εις νέον	Τδ. Κεφάλαια Αποδιδ. στους Ιδιοκτήτες της Μητρικής	Μη ελεγχουσες συμμ/χές	Σύνολο Ιδ. Κεφαλαίων
Υπόλοιπο την 01/01/2017		939.510.748	281.853	3.874.689	2.085	33.781	(3.879.448)	312.960	116.050	429.010
Έκδοση μετοχικού κεφαλαίου		-	-	-	-	-	-	-	37	37
Μεταβολή αύξηση/(μείωση) ποσοστού μη ελεγχουσών συμμετοχών σε θυγατρικές		-	-	-	-	-	(912)	(912)	(857)	(1.769)
Μερίσματα σε μη ελεγχουσες συμμ/χές θυγατρικών εταιρειών		-	-	-	-	-	-	-	(2.195)	(2.195)
Συνάλλαγές με ιδιοκτήτες		-	-	-	-	-	(912)	(912)	(3.015)	(3.927)
Αποτέλεσμα περιόδου		-	-	-	-	-	(59.775)	(59.775)	(1.318)	(61.093)
Λοιπά συνολικά έσοδα:										
Αντιστάθμιση ταμειακών ροών										
- κέρδη/(ζημιές) τρέχουσας περιόδου		-	-	-	(4.710)	-	-	(4.710)	(560)	(5.270)
- αναταξινόμηση στα αποτελέσματα περιόδου		-	-	-	952	-	-	952	113	1.065
Διαθέσιμα προς πώληση χρηματοοικονομικά στοιχεία ενεργητικού										
- κέρδη/(ζημιές) τρέχουσας περιόδου		-	-	-	2	-	-	2	1	3
Συναλλαγματικές διαφορές μετατροπής επιχειρηματικών δραστηριοτήτων εξωτερικού		-	-	-	-	128	-	128	54	182
Λοιπά συνολικά έσοδα περιόδου μετά από φόρους	28	-	-	-	(3.756)	128	-	(3.628)	(392)	(4.020)
Συγκεντρωτικά συνολικά έσοδα περιόδου μετά φόρων		-	-	-	(3.756)	128	(59.775)	(63.403)	(1.710)	(65.113)
Υπόλοιπο την 30/06/2017		939.510.748	281.853	3.874.689	(1.671)	33.909	(3.940.135)	248.645	111.325	359.970

Οι συνοδευτικές σημειώσεις αποτελούν αναπόσπαστο μέρος των ενδιάμεσων συνοπτικών εξαμηνιαίων οικονομικών καταστάσεων

ΕΤΑΙΡΙΚΗ ΣΥΝΟΠΤΙΚΗ ΚΑΤΑΣΤΑΣΗ ΜΕΤΑΒΟΛΩΝ ΤΩΝ ΙΔΙΩΝ ΚΕΦΑΛΑΙΩΝ (01/01-30/06/2018)

Ποσά σε € '000	Αριθμός Μετοχών	Μετοχικό Κεφάλαιο	Υπέρ Το Άρτιο	Λοιπά Αποθ/κά	Αποτελέσματα εις νέον	Σύνολο Ιδ. Κεφαλαίων
Υπόλοιπο την 01/01/2018	939.510.748	281.853	3.874.689	32.948	(3.615.428)	574.062
Συναλλαγές με ιδιοκτήτες	-	-	-	-	-	-
Αποτέλεσμα περιόδου	-	-	-	-	(33.589)	(33.589)
Λοιπά συνολικά έσοδα περιόδου μετά από φόρους	-	-	-	-	-	-
Συγκεντρωτικά συνολικά έσοδα περιόδου μετά φόρων	-	-	-	-	(33.589)	(33.589)
Υπόλοιπο την 30/06/2018	939.510.748	281.853	3.874.689	32.948	(3.649.017)	540.473

Οι συνοδευτικές σημειώσεις αποτελούν αναπόσπαστο μέρος των ενδιάμεσων συνοπτικών εξαμηνιαίων οικονομικών καταστάσεων

ΕΤΑΙΡΙΚΗ ΣΥΝΟΠΤΙΚΗ ΚΑΤΑΣΤΑΣΗ ΜΕΤΑΒΟΛΩΝ ΤΩΝ ΙΔΙΩΝ ΚΕΦΑΛΑΙΩΝ (01/01-30/06/2017)

Ποσά σε € '000	Αριθμός Μετοχών	Μετοχικό Κεφάλαιο	Υπέρ Το Άρτιο	Λοιπά Αποθ/κά	Αποτελέσματα εις νέον	Σύνολο Ιδ. Κεφαλαίων
Υπόλοιπο την 01/01/2017	939.510.748	281.853	3.874.689	35.731	(3.526.178)	666.095
Συναλλαγές με ιδιοκτήτες	-	-	-	-	-	-
Αποτέλεσμα περιόδου	-	-	-	-	(26.397)	(26.397)
Λοιπά συνολικά έσοδα περιόδου μετά από φόρους	-	-	-	-	-	-
Συγκεντρωτικά συνολικά έσοδα περιόδου μετά φόρων	-	-	-	-	(26.397)	(26.397)
Υπόλοιπο την 30/06/2017	939.510.748	281.853	3.874.689	35.731	(3.552.575)	639.698

Οι συνοδευτικές σημειώσεις αποτελούν αναπόσπαστο μέρος των ενδιάμεσων συνοπτικών εξαμηνιαίων οικονομικών καταστάσεων

ΣΥΝΟΠΤΙΚΗ ΚΑΤΑΣΤΑΣΗ ΤΩΝ ΤΑΜΕΙΑΚΩΝ ΡΟΩΝ (01/01-30/06/2018)

	Ο ΟΜΙΛΟΣ		Η ΕΤΑΙΡΕΙΑ	
	01/01-30/06/2018	01/01-30/06/2017	01/01-30/06/2018	01/01-30/06/2017
<i>Ποσά σε € '000</i>				
Ζημιές περιόδου προ φόρων από συνεχιζόμενες δραστηριότητες	(30.911)	(64.548)	(33.589)	(26.397)
Προσαρμογές στα κέρδη	52.200	81.888	23.758	20.524
Ταμ. Ροές από λειτ/κές δραστ/τες πριν τις μεταβολές του κεφ. κίνησης	21.289	17.340	(9.831)	(5.873)
Μεταβολές κεφαλαίου κίνησης				
(Αύξηση) / μείωση αποθεμάτων	(2.466)	(7.719)	-	-
(Αύξηση) / μείωση απαιτήσεων	(4.037)	(4.401)	488	(241)
Αύξηση / (μείωση) υποχρεώσεων	48.847	22.343	4.172	(2.231)
(Αύξηση)/μείωση χρημ/κών στοιχείων ενεργητικού σε εύλογη αξία μέσω αποτελεσμάτων	-	-	-	89
	42.344	10.223	4.660	(2.383)
Ταμειακές ροές από λειτουργικές δραστηριότητες	63.633	27.563	(5.171)	(8.256)
Καταβληθέντες τόκοι	(75.095)	(34.506)	(6.564)	(20.747)
Καταβληθείς φόρος εισοδήματος	(289)	(444)	-	-
Καθαρές ταμειακές ροές από λειτουργικές δραστηριότητες από συνεχιζόμενες δραστηριότητες	(11.751)	(7.387)	(11.735)	(29.003)
Καθαρές ταμειακές ροές από λειτουργικές δραστηριότητες από διακοπείσες δραστηριότητες	12.931	(4.437)	-	-
Καθαρές ταμειακές ροές από λειτουργικές δραστηριότητες	1.180	(11.824)	(11.735)	(29.003)
Ταμειακές ροές από επενδυτικές δραστηριότητες				
Αγορές ενσώματων παγίων	(12.010)	(13.810)	(10)	(7)
Αγορές ασώματων παγίων	(1.131)	(1.552)	(3)	-
Αγορές επενδύσεων σε ακίνητα	(761)	(1.243)	-	-
Πωλήσεις ενσώματων, άυλων παγίων και επενδυτικών ακινήτων	99.795	2.273	-	2
Επενδύσεις χρημ/κών στοιχείων ενεργητικού σε εύλογη αξία μέσω αποτελεσμάτων	-	3.430	-	-
Επενδύσεις σε θυγατρικές και συγγενείς	(105.059)	41.808	(70)	43.316
Επενδύσεις σε λοιπά χρημ/κά στοιχεία ενεργητικού	(6)	-	-	-
Τόκοι που εισπράχθηκαν	189	236	59	60
Δάνεια χορηγηθέντα σε συνδεδεμένα μέρη	-	-	(1.000)	-
Εισπράξεις επιχορηγήσεων	2.012	1.586	-	-
Καθαρές ταμειακές ροές από επενδυτικές δραστηριότητες από συνεχιζόμενες δραστηριότητες	(16.971)	32.728	(1.024)	43.371
Καθαρές ταμειακές ροές από επενδυτικές δραστηριότητες από διακοπείσες δραστηριότητες	(6.189)	(2.470)	-	-
Καθαρές ταμειακές ροές από επενδυτικές δραστηριότητες	(23.160)	30.258	(1.024)	43.371
Ταμειακές ροές από χρηματοδοτικές δραστηριότητες				
Έκδοση κοινών μετοχών θυγατρικής	71	38	-	-
Δάνεια αναληφθέντα	132.742	41.618	6.000	34.400
Δάνεια πληρωθέντα	(112.069)	(71.278)	(5.922)	(52.570)
Εισροές/(εκροές) από μεταβολές ποσοστών σε υφιστάμενες θυγατρικές	(184)	(1.531)	-	-
Πληρωμές για μείωση μετοχικού κεφαλαίου σε μη ελέγχουσες συμμετοχές θυγατρικών	(518)	-	-	-
Μερίσματα πληρωθέντα σε μη ελέγχουσες συμμετοχές	(1.792)	(1.204)	-	-
Δάνεια αναληφθέντα από συνδεδεμένα μέρη	-	-	6.000	-
Εξοφλήσεις υποχρεώσεων από χρηματοδοτικές μισθώσεις	(568)	(525)	-	-
Καθαρές Ταμειακές ροές από χρηματοδοτικές δραστηριότητες από συνεχιζόμενες δραστηριότητες	17.682	(32.882)	6.078	(18.170)
Καθαρές Ταμειακές ροές από χρηματοδοτικές δραστηριότητες από διακοπείσες δραστηριότητες	(4.273)	(2.227)	-	-
Καθαρές Ταμειακές ροές από χρηματοδοτικές δραστηριότητες	13.409	(35.109)	6.078	(18.170)
Καθαρή (μείωση)/ αύξηση στα ταμειακά διαθέσιμα, ταμειακά ισοδύναμα και δεσμευμένες καταθέσεις	(8.571)	(16.675)	(6.681)	(3.802)
Ταμειακά διαθέσιμα, ταμειακά ισοδύναμα και δεσμευμένες καταθέσεις στην αρχή της περιόδου	130.576	142.900	9.554	10.197
Συναλλαγματικές διαφορές στα ταμειακά διαθέσιμα, ταμειακά ισοδύναμα και δεσμευμένες καταθέσεις από συνεχιζόμενες δραστηριότητες	16	(107)	(5)	(1)
Συναλλαγματικές διαφορές στα ταμειακά διαθέσιμα, ταμειακά ισοδύναμα και δεσμευμένες καταθέσεις από διακοπείσες δραστηριότητες	(132)	(165)	-	-
Ταμειακά διαθέσιμα, ταμειακά ισοδύναμα και δεσμευμένες καταθέσεις στο τέλος της περιόδου	121.889	125.953	2.868	6.394

Οι συνοδευτικές σημειώσεις αποτελούν αναπόσπαστο μέρος των ενδιάμεσων συνοπτικών εξαμηνιαίων οικονομικών καταστάσεων

Οι προσαρμογές στα κέρδη αναλύονται ως ακολούθως:

Ποσά σε € '000	Ο ΟΜΙΛΟΣ		Η ΕΤΑΙΡΕΙΑ	
	01/01- 30/06/2018	01/01- 30/06/2017	01/01- 30/06/2018	01/01- 30/06/2017
Προσαρμογές για:				
Απόσβεση ενσώματων/άυλων περιουσιακών στοιχείων	30.664	31.255	186	192
Μεταβολές στις υποχρεώσεις λόγω συνταξιοδότησης του προσωπικού	569	566	10	11
Προβλέψεις	3.285	1.564	-	-
Απομείωση στοιχείων ενεργητικού	-	-	8.898	-
Μη πραγματοποιηθέντα (κέρδη)/ζημιές από συναλλαγματικές διαφορές	59	42	10	6
(Κέρδη)/ ζημιές από την πώληση ενσώματων, άυλων παγίων και επενδυτικών ακινήτων	(12.893)	160	-	-
(Κέρδη)/ζημιές εύλογης αξίας άλλων χρημ/κών στοιχείων μέσω αποτελεσμάτων	(3)	(971)	-	-
Μερίδιο καθαρών (κερδών) / ζημιών από συγγενείς που ενοποιούνται με τη μέθοδο της καθαρής θέσης	(1.090)	2.574	-	-
(Κέρδη)/ζημιές από πώληση χρημ/κών στοιχείων σε εύλογη αξία μέσω αποτελεσμάτων	(3.203)	840	-	-
(Κέρδη)/ζημιές από πώληση μεριδίου θυγατρικών/συγγενών	-	8	-	310
Πιστωτικοί τόκοι και συναφή έσοδα	(78)	(82)	(102)	(59)
Χρεωστικοί τόκοι και συναφή έξοδα	37.169	49.598	14.767	20.082
Αποσβέσεις επιχορηγήσεων	(677)	(404)	-	-
Έσοδα από χρησιμοποίηση προβλέψεων προηγούμενων χρήσεων	(1.621)	(2.276)	-	-
Μη ταμειακά (έσοδα)/έξοδα	19	(986)	(11)	(18)
Σύνολο	52.200	81.888	23.758	20.524

Οι συνοδευτικές σημειώσεις αποτελούν αναπόσπαστο μέρος των ενδιάμεσων συνοπτικών εξαμηνιαίων οικονομικών καταστάσεων

Σημείωση:

Τα κονδύλια της ενοποιημένης Κατάστασης των Ταμειακών Ροών της συγκριτικής εξαμηνιαίας περιόδου που έληξε την 30/06/2017 αναπροσαρμόστηκαν προκειμένου να περιληφθούν μόνο οι συνεχιζόμενες δραστηριότητες. Οι καθαρές ταμειακές ροές από λειτουργικές, επενδυτικές και χρηματοδοτικές δραστηριότητες των διακοπειών δραστηριοτήτων περιλαμβάνονται διακριτά και αναλύονται σε ξεχωριστή σημείωση (βλ. σημείωση 7), σύμφωνα με τις απαιτήσεις του ΔΠΧΑ 5.

Η συμφωνία των ταμειακών διαθεσίμων και ταμειακών ισοδύναμων της Κατάστασης των Ταμειακών Ροών σε σχέση με τα κονδύλια των Οικονομικών Καταστάσεων έχει ως εξής:

	Σημ.	30/06/2018	30/06/2017
Ταμειακά διαθέσιμα, ταμειακά ισοδύναμα και δεσμευμένες καταθέσεις Κατάστασης Οικονομικής Θέσης	15	108.323	125.953
Ταμειακά διαθέσιμα, ταμειακά ισοδύναμα και δεσμευμένες καταθέσεις ομάδων διάθεσης κατεχόμενων προς πώληση	7.5	13.566	-
Σύνολο ταμειακών διαθεσίμων, ταμειακών ισοδύναμων και δεσμευμένων καταθέσεων στην Ενοποιημένη Κατάσταση Ταμειακών Ροών		121.889	125.953

II. ΣΗΜΕΙΩΣΕΙΣ ΕΠΙ ΤΩΝ ΕΝΔΙΑΜΕΣΩΝ ΕΞΑΜΗΝΙΑΙΩΝ ΣΥΝΟΠΤΙΚΩΝ ΟΙΚΟΝΟΜΙΚΩΝ ΚΑΤΑΣΤΑΣΕΩΝ**1 ΓΕΝΙΚΕΣ ΠΛΗΡΟΦΟΡΙΕΣ ΓΙΑ ΤΟΝ ΟΜΙΛΟ**

Οι ενοποιημένες Οικονομικές Καταστάσεις του Ομίλου έχουν συνταχθεί σύμφωνα με τα Διεθνή Πρότυπα Χρηματοοικονομικής Αναφοράς, όπως αυτά έχουν εκδοθεί από την Επιτροπή Διεθνών Λογιστικών Προτύπων και έχουν υιοθετηθεί από την Ευρωπαϊκή Ένωση.

Η Εταιρεία «MARFIN INVESTMENT GROUP ΑΝΩΝΥΜΟΣ ΕΤΑΙΡΕΙΑ ΣΥΜΜΕΤΟΧΩΝ» με διακριτικό τίτλο MARFIN INVESTMENT GROUP (MIG), εδρεύει στην Ελλάδα στον δήμο Κηφισιάς Αττικής. Η διάρκεια της Εταιρείας είναι 100 χρόνια από τη σύστασή της και μπορεί να παραταθεί με απόφαση της Γενικής Συνέλευσης.

Η MIG λειτουργεί ως ανώνυμη εταιρεία συμμετοχών σύμφωνα με την ελληνική νομοθεσία και ειδικότερα τις διατάξεις του Κ.Ν. 2190/1920 περί ανωνύμων εταιρειών, ως αυτός ισχύει. Οι Οικονομικές Καταστάσεις αναρτώνται στην ιστοσελίδα www.marfininvestmentgroup.com. Οι μετοχές της Εταιρείας είναι εισηγμένες στο Χρηματιστήριο Αθηνών. Η μετοχή της Εταιρείας συμμετέχει στον Γενικό Δείκτη του Χ.Α. (Bloomberg Ticker: MIG:GA, Reuters ticker: MRFr.AT, σύμβολο ΟΑΣΗΣ: MIG).

Βασικό αντικείμενο δραστηριότητας του Ομίλου είναι η επικέντρωση σε εξαγορές εταιρειών, μετοχικές συμμετοχές και επενδύσεις στην Ελλάδα, στην Κύπρο και στην ευρύτερη περιοχή της Νοτιοανατολικής Ευρώπης. Μετά την αποεπένδυση των τραπεζικών και χρηματοδοτικών συμμετοχών το 2007 και μια σειρά εξαγορών και συγχωνεύσεων εταιρειών, η δραστηριότητα του Ομίλου επικεντρώνεται σε 6 λειτουργικούς τομείς:

- Τρόφιμα και Γαλακτοκομικά,
- Μεταφορές,
- Πληροφορική και Τηλεπικοινωνίες,
- Χρηματοοικονομικές Υπηρεσίες,
- Εταιρείες Ιδιωτικών Κεφαλαίων, και
- Υπηρεσίες Υγείας (Διακοπείσα δραστηριότητα).

Κατά την 30η Ιουνίου 2018 το σύνολο του προσωπικού του Ομίλου ήταν 12.093 άτομα (εκ των οποίων 3.217 αντιστοιχούσαν στις διακοπείσες δραστηριότητες), ενώ την 30η Ιουνίου 2017 ήταν 11.139 άτομα (εκ των οποίων 3.253 αντιστοιχούσαν στις διακοπείσες δραστηριότητες). Κατά την 30η Ιουνίου 2018 ο αριθμός προσωπικού της Εταιρείας ήταν 34 εργαζόμενοι, ενώ την 30η Ιουνίου 2017 ήταν 38 εργαζόμενοι.

Οι εταιρείες της MIG που περιλαμβάνονται στις ενοποιημένες Οικονομικές Καταστάσεις, καθώς και οι ανέλεγκτες φορολογικά χρήσεις τους παρουσιάζονται αναλυτικά στη σημείωση 2 των Οικονομικών Καταστάσεων.

Οι συνημμένες Οικονομικές Καταστάσεις της 30ης Ιουνίου 2018 εγκρίθηκαν από το Διοικητικό Συμβούλιο την 27 Σεπτεμβρίου 2018, είναι δε διαθέσιμες στο επενδυτικό κοινό στα γραφεία της Εταιρείας (Λεωφόρος Θησέως 67, 146 71, Κηφισιά) και την ιστοσελίδα της Εταιρείας στο διαδίκτυο.

Οι ενοποιημένες Οικονομικές Καταστάσεις του Ομίλου MIG ενοποιούνται με τη μέθοδο της καθαρής θέσης στις Οικονομικές Καταστάσεις της ΤΡΑΠΕΖΑΣ ΠΕΙΡΑΙΩΣ Α.Ε., η οποία είναι εγκατεστημένη στην Ελλάδα και της οποίας το ποσοστό συμμετοχής στην Εταιρεία την 30/06/2018 ανέρχεται σε 31,19%.

2 ΔΟΜΗ ΚΑΙ ΔΡΑΣΤΗΡΙΟΤΗΤΕΣ ΤΩΝ ΕΤΑΙΡΕΙΩΝ ΤΟΥ ΟΜΙΛΟΥ

Η δομή του Ομίλου την 30/06/2018 έχει ως εξής:

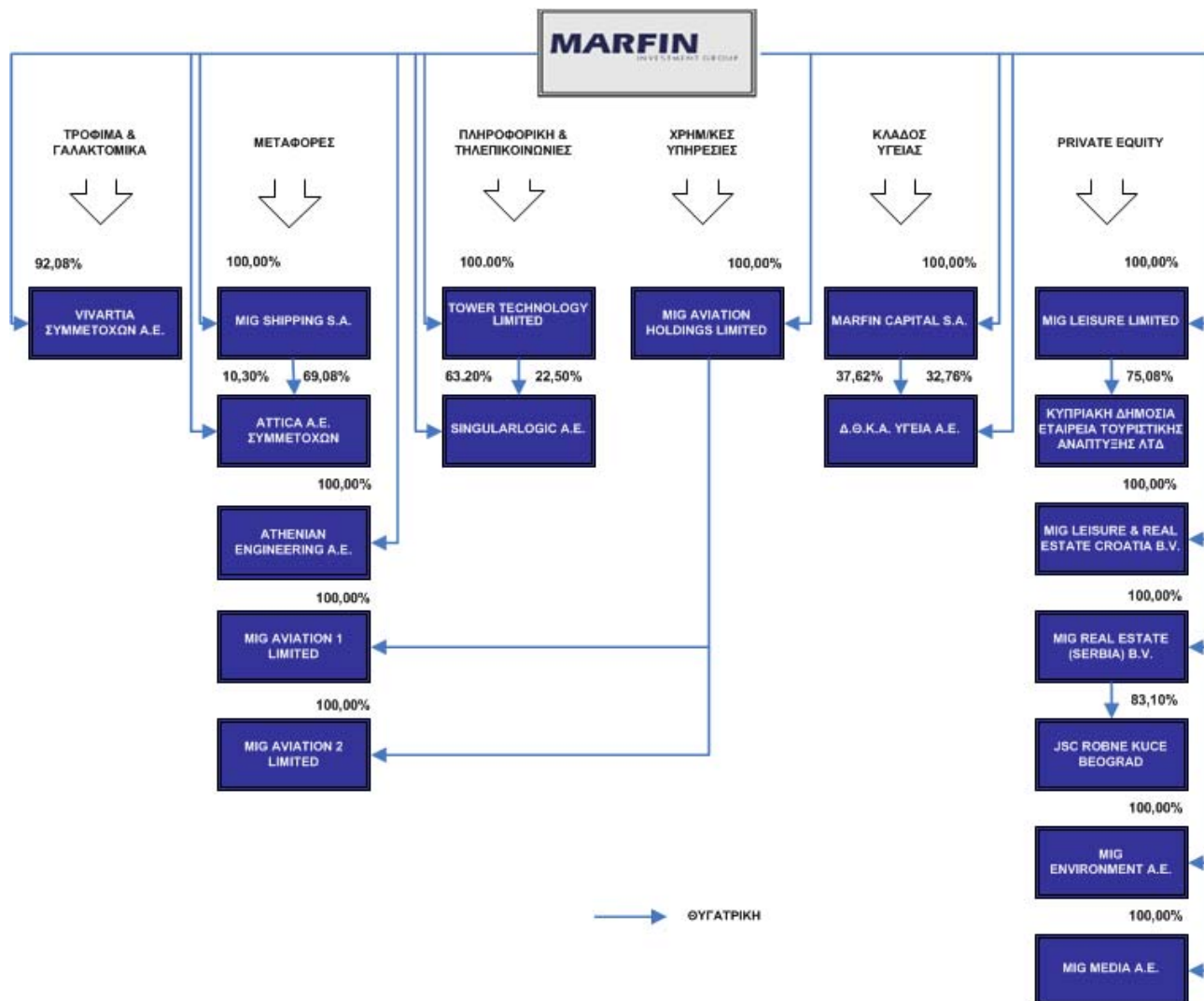

2.1 Πίνακας ενοποιούμενων εταιρειών κατά την 30/06/2018

Ο παρακάτω πίνακας παρουσιάζει τις ενοποιούμενες εταιρείες της MIG κατά την 30/06/2018, τις έδρες τους, το αντικείμενο δραστηριότητάς τους, τις άμεσες και έμμεσες συμμετοχές της Εταιρείας επί των μετοχικών τους κεφαλαίων, τη μέθοδο ενοποίησης, καθώς και τις ανέλεγκτες φορολογικές χρήσεις.

Επωνυμία Εταιρείας	Έδρα	Αντικείμενο δραστηριότητας	% Άμεσης Συμ/χής	% Έμμεσης Συμ/χής	% Συν/κής Συμ/χής	Μέθοδος Ενοποίησης	Ανέλεγκτες Φορ/κές Χρήσεις ⁽⁴⁾
MARFIN INVESTMENT GROUP A.E. ΣΥΜΜΕΤΟΧΩΝ	Ελλάδα	Εταιρεία συμμετοχών				Μητρική Εταιρεία	2012-2017
Θυγατρικές της MIG							
MARFIN CAPITAL S.A.	BVI ⁽³⁾	Εταιρεία συμμετοχών	100,00%	-	100,00%	Ολική Ενοποίηση	- ⁽¹⁾
VIVARTIA ΣΥΜΜΕΤΟΧΩΝ A.E.	Ελλάδα	Εταιρεία συμμετοχών & επενδύσεων	92,08%	-	92,08%	Ολική Ενοποίηση	2009-2017
MIG LEISURE LTD	Κύπρος	Διαχείριση επενδύσεων	100,00%	-	100,00%	Ολική Ενοποίηση	-
MIG SHIPPING S.A.	BVI ⁽³⁾	Εταιρεία συμμετοχών	100,00%	-	100,00%	Ολική Ενοποίηση	- ⁽¹⁾
MIG REAL ESTATE (SERBIA) B.V.	Ολλανδία	Διαχείριση επενδύσεων	100,00%	-	100,00%	Ολική Ενοποίηση	-
MIG LEISURE & REAL ESTATE CROATIA B.V.	Ολλανδία	Διαχείριση επενδύσεων	100,00%	-	100,00%	Ολική Ενοποίηση	-
SINGULARLOGIC A.E.	Ελλάδα	Εταιρεία πληροφοριακών συστημάτων & εφαρμογών πληροφορικής	63,20%	22,50%	85,70%	Ολική Ενοποίηση	2008-2017
ATHENIAN ENGINEERING ΑΝΩΝΥΜΟΣ ΕΤΑΙΡΕΙΑ ΣΥΝΤΗΡΗΣΗΣ ΚΑΙ ΕΠΙΣΚΕΥΗΣ ΑΕΡΟΣΚΑΦΩΝ	Ελλάδα	Εταιρεία συντήρησης & επισκευής αερ/φών	100,00%	-	100,00%	Ολική Ενοποίηση	2009-2017
MIG AVIATION HOLDINGS LTD	Κύπρος	Εταιρεία συμμετοχών	100,00%	-	100,00%	Ολική Ενοποίηση	-
TOWER TECHNOLOGY LTD	Κύπρος	Εταιρεία συμμετοχών	100,00%	-	100,00%	Ολική Ενοποίηση	-
MIG ENVIRONMENT A.E. ΣΥΜΜΕΤΟΧΩΝ & ΕΠΕΝΔΥΣΕΩΝ	Ελλάδα	Εταιρεία συμμετοχών	100,00%	-	100,00%	Ολική Ενοποίηση	2011-2017
MIG MEDIA A.E. ΠΑΡΟΧΗΣ ΔΙΑΦΗΜΙΣΤΙΚΩΝ ΥΠΗΡΕΣΙΩΝ	Ελλάδα	Υπηρεσίες διαφήμισης	100,00%	-	100,00%	Ολική Ενοποίηση	2012-2017
Θυγατρική της MIG LEISURE LTD							
ΚΥΠΡΙΑΚΗ ΔΗΜΟΣΙΑ ΕΤΑΙΡΕΙΑ ΤΟΥΡΙΣΤΙΚΗΣ ΑΝΑΠΤΥΞΕΩΣ ΛΤΔ	Κύπρος	Διαχείριση ξενοδοχειακής μονάδας	-	75,08%	75,08%	Ολική Ενοποίηση	-
Θυγατρική της MIG SHIPPING S.A.							
ΑΤΤΙΚΑ ΣΥΜΜΕΤΟΧΩΝ A.E.	Ελλάδα	Εταιρεία συμμετοχών	10,30%	69,08%	79,38%	Ολική Ενοποίηση	2009-2017
Θυγατρική της MARFIN CAPITAL S.A.							
Δ.Θ.Κ.Α. ΥΓΕΙΑ A.E.	Ελλάδα	Παροχή υπηρεσιών 1βάρθμιας & 2βάρθμιας περιθάλψης	32,76%	37,62%	70,38%	Ολική Ενοποίηση	2011 & 2013-2017
Θυγατρική της MIG REAL ESTATE (SERBIA) B.V.							
JSC ROBNE KUCE BEOGRAD (RKB)	Σερβία	Διαχείριση ακινήτων	-	83,10%	83,10%	Ολική Ενοποίηση	-
Θυγατρικές της MIG AVIATION HOLDINGS LTD							
MIG AVIATION 1 LTD	Κύπρος	Εκμετάλλευση ελικοπτερίου	-	100,00%	100,00%	Ολική Ενοποίηση	-
MIG AVIATION 2 LTD	Κύπρος	Αδρανής	-	100,00%	100,00%	Ολική Ενοποίηση	-
ΟΜΙΑΟΣ VIVARTIA							
Θυγατρικές της VIVARTIA ΣΥΜΜΕΤΟΧΩΝ A.E.							
ΔΕΛΤΑ Α.Β.Ε.Ε. ΤΡΟΦΙΜΩΝ (πρώην ΔΕΣΜΟΣ ΑΝΑΠΤΥΞΙΑΚΗ Α.Ε.)	Ελλάδα	Παραγωγή & εμπορία γαλακτοκομικών προϊόντων	-	92,08%	92,08%	Ολική Ενοποίηση	2010-2017
GOODY'S A.E. ΥΠΗΡΕΣΙΕΣ ΕΣΤΙΑΣΗΣ (πρώην INVESTAL ΕΣΤΙΑΤΟΡΙΑ Α.Ε.)	Ελλάδα	Εταιρεία συμμετοχών & επενδύσεων	-	91,56%	91,56%	Ολική Ενοποίηση	2010-2017
ΜΠΑΡΜΠΑ ΣΤΑΘΗΣ Α.Β.Ε.Ε. (πρώην ΚΑΦΕ ΑΛΚΥΟΝΗ Α.Ε.)	Ελλάδα	Παραγωγή & εμπορία κατεψυγμένων προϊόντων	-	92,08%	92,08%	Ολική Ενοποίηση	2010-2017

Επωνυμία Εταιρείας	Έδρα	Αντικείμενο δραστηριότητας	% Άμεσης Συμ/γής	% Έμμεσης Συμ/γής	% Συν/κής Συμ/γής	Μέθοδος Ενοποίησης	Ανέλεγκτες Φορ/κές Χρήσεις ⁽⁴⁾
EVEREST A.E. ΣΥΜΜΕΤΟΧΩΝ & ΕΠΕΝΔΥΣΕΩΝ	Ελλάδα	Εταιρεία συμμετοχών & επενδύσεων	-	92,08%	92,08%	Ολική Ενοποίηση	2010-2017
Θυγατρικές της ΔΕΛΤΑ Α.Β.Ε.Ε. ΤΡΟΦΙΜΩΝ							
ΕΥΡΩΤΡΟΦΕΣ ΕΛΛΑΣ Α.Ε.Β.Ε.	Ελλάδα	Παραγωγή & εμπορεία ζωοτροφών Παραγωγή & εμπορεία γαλακτοκομικών προϊόντων	-	92,08%	92,08%	Ολική Ενοποίηση	2010-2017
UNITED MILK HOLDINGS LTD	Κύπρος	Εταιρεία συμμετοχών & επενδύσεων	-	92,08%	92,08%	Ολική Ενοποίηση	-
UNITED MILK COMPANY AD	Βουλγαρία	Εταιρεία συμμετοχών & επενδύσεων	-	92,08%	92,08%	Ολική Ενοποίηση	-
GOODY'S A.E. ΥΠΗΡΕΣΙΕΣ ΕΣΤΙΑΣΗΣ (πρώην INVESTAL ΕΣΤΙΑΤΟΡΙΑ Α.Ε.)	Ελλάδα	Εταιρεία συμμετοχών & επενδύσεων	-	0,45%	0,45%	Ολική Ενοποίηση	2010-2017
Θυγατρικές της GOODY'S A.E.							
BALKAN RESTAURANTS S.A.	Βουλγαρία	Καφεζαχαροπλαστείο	-	92,08%	92,08%	Ολική Ενοποίηση	-
HELLENIC CATERING A.E.	Ελλάδα	Βιομηχανία φαγητών & τροφίμων - εμπορεία	-	90,26%	90,26%	Ολική Ενοποίηση	2010-2017
HELLENIC FOOD INVESTMENTS A.E.	Ελλάδα	Εταιρεία συμμετοχών & επενδύσεων	-	56,46%	56,46%	Ολική Ενοποίηση	2010-2017
ΑΘΗΝΑΪΚΑ ΚΑΦΕΖΑΧΑΡΟΠΛΑΣΤΕΙΑ Α.Ε.Β.Ε.	Ελλάδα	Καφεζαχαροπλαστείο	-	92,08%	92,08%	Ολική Ενοποίηση	2010-2017
ΕΣΤΙΑΤΟΡΙΑ ΕΥΚΑΡΠΙΑΣ Α.Ε.	Ελλάδα	Εστιατόρια - Καφεζαχαροπλαστεία	-	46,96%	46,96%	Ολική Ενοποίηση	2010-2017
ΕΣΤΙΑΤΟΡΙΑ ΖΑΧΑΡΟΠΛΑΣΤΕΙΑ ΑΝΑΤΟΛΙΚΗΣ ΚΡΗΤΗΣ Α.Ε.	Ελλάδα	Εστιατόρια - Καφεζαχαροπλαστεία	-	55,25%	55,25%	Ολική Ενοποίηση	2010-2017
ΕΣΤΙΑΤΟΡΙΑ ΖΑΧΑΡΟΠΛΑΣΤΕΙΑ ΕΜΠΟΡ. ΕΠΙΧΕΙΡ. ΤΕΜΠΩΝ Α.Ε.	Ελλάδα	Εστιατόρια - Καφεζαχαροπλαστεία	-	56,40%	56,40%	Ολική Ενοποίηση	2010-2017
ΕΣΤΙΑΤΟΡΙΑ ΚΑΒΑΛΑΣ Α.Ε.	Ελλάδα	Εστιατόρια - Καφεζαχαροπλαστεία	-	46,96%	46,96%	Ολική Ενοποίηση	2008-2017
ΕΣΤΙΑΤΟΡΙΑ ΜΑΛΙΑΚΟΥ Α.Ε.	Ελλάδα	Εστιατόρια - Καφεζαχαροπλαστεία	-	46,96%	46,96%	Ολική Ενοποίηση	2010-2017
ΕΣΤΙΑΤΟΡΙΑ ΧΑΡΙΛΑΟΥ Α.Ε.	Ελλάδα	Εστιατόρια - Καφεζαχαροπλαστεία	-	46,96%	46,96%	Ολική Ενοποίηση	2010-2017
ΚΑΦΕΖΑΧΑΡΟΠΛΑΣΤΕΙΑ ΒΕΡΟΙΑΣ Α.Ε.	Ελλάδα	Καφεζαχαροπλαστείο	-	89,61%	89,61%	Ολική Ενοποίηση	2010-2017
WHITE MOUNTAIN A.E. (πρώην ΝΑΥΠΛΙΟΣ Α.Ε.)	Ελλάδα	Καφεζαχαροπλαστείο	-	41,59%	41,59%	Ολική Ενοποίηση	2010-2017
ΑΡΜΑ ΕΠΕΝΔΥΤΙΚΗ Α.Ε.	Ελλάδα	Εστιατόρια - Καφεζαχαροπλαστεία	-	47,42%	47,42%	Ολική Ενοποίηση	2010-2017
W ΕΠΙΧΕΙΡΗΣΕΙΣ ΕΣΤΙΑΣΕΩΣ Α.Ε.	Ελλάδα	Καφεζαχαροπλαστείο	-	89,48%	89,48%	Ολική Ενοποίηση	2010-2017
ΕΣΤΙΑΤΟΡΙΑ ΠΑΛΛΗΝΗΣ Α.Ε.	Ελλάδα	Εστιατόρια - Καφεζαχαροπλαστεία	-	91,29%	91,29%	Ολική Ενοποίηση	2009-2017
ΕΖΕΕ ΑΛΜΥΡΟΥ ΒΟΛΟΥ Α.Ε.	Ελλάδα	Εστιατόρια - Καφεζαχαροπλαστεία	-	52,57%	52,57%	Ολική Ενοποίηση	2011-2017
ΕΣΤΙΑΤΟΡΙΑ ΖΑΧΑΡΟΠΛΑΣΤΕΙΑ ΓΕΥΣΗΠΛΟΙΑ Α.Ε. (πρώην ΕΣΤΙΑΤΟΡΙΑ ΚΑΦΕΖΑΧΑΡΟΠΛΑΣΤΕΙΑ ΓΛΥΦΑΔΑΣ Α.Ε.)	Ελλάδα	Εστιατόρια - Καφεζαχαροπλαστεία	-	91,76%	91,76%	Ολική Ενοποίηση	2010-2017
PELASGIANS IKE	Ελλάδα	Εστιατόρια - Καφεζαχαροπλαστεία	-	46,86%	46,86%	Ολική Ενοποίηση	2016-2017
Θυγατρικές της HELLENIC FOOD INVESTMENTS A.E.							
ΕΣΤΙΑΤΟΡΙΑ ΖΑΧΑΡΟΠΛΑΣΤΕΙΑ HOLLYWOOD A.E.	Ελλάδα	Εστιατόρια - Καφεζαχαροπλαστεία	-	54,61%	54,61%	Ολική Ενοποίηση	2010-2017
ΕΣΤΙΑΤΟΡΙΑ ΖΑΧΑΡΟΠΛΑΣΤΕΙΑ ΖΕΥΞΗ Α.Ε.	Ελλάδα	Εστιατόρια - Καφεζαχαροπλαστεία	-	54,84%	54,84%	Ολική Ενοποίηση	2010-2017
ΕΣΤΙΑΤΟΡΙΑ ΠΑΤΡΩΝ Α.Ε.	Ελλάδα	Καφεζαχαροπλαστείο	-	42,35%	42,35%	Ολική Ενοποίηση	2010-2017
ΕΖΕΕ ΚΟΡΙΝΘΟΥ Α.Ε.	Ελλάδα	Εστιατόρια - Καφεζαχαροπλαστεία	-	39,52%	39,52%	Ολική Ενοποίηση	2010-2017
ΚΑΦΕΕΣΤΙΑΤΟΡΙΑ ΜΕΤΡΟ ΒΟΥΛΙΑΓΜΕΝΗΣ Α.Ε.	Ελλάδα	Καφεζαχαροπλαστείο	-	35,76%	35,76%	Ολική Ενοποίηση	2010-2017
Θυγατρικές της ΜΠΑΡΜΠΑ ΣΤΑΘΗΣ Α.Β.Ε.Ε.							
UNCLE STATHIS EOD	Βουλγαρία	Παραγωγή & εμπορεία κατεψυγμένων λαχανικών & τροφίμων	-	92,08%	92,08%	Ολική Ενοποίηση	-
ΑΛΕΞΙΣ Α.Ε.Β.Ε.	Ελλάδα	Χονδρικό εμπόριο τυποποιημένων ζαχαρωδών προϊόντων	-	46,96%	46,96%	Ολική Ενοποίηση	2010-2017
MIX. ΑΡΑΜΠΑΤΖΗΣ Α.Β.Ε.Ε.	Ελλάδα	Εργ. παραγωγής τυροπιτών, ζύμης αρτοποιίας & ζαχαροπλαστικής	-	45,12%	45,12%	Ολική Ενοποίηση	2008-2017

Επωνυμία Εταιρείας	Έδρα	Αντικείμενο δραστηριότητας	% Άμεσης Συμ/χής	% Έμμεσης Συμ/χής	% Συν/κής Συμ/χής	Μέθοδος Ενοποίησης	Ανέλεγκτες Φορ/κές Χρήσεις ⁽⁴⁾
GOODY'S A.E. ΥΠΗΡΕΣΙΕΣ ΕΣΤΙΑΣΗΣ (πρώην INVESTAL ΕΣΤΙΑΤΟΡΙΑ A.E.)	Ελλάδα	Εταιρεία συμμετοχών & επενδύσεων	-	0,07%	0,07%	Ολική Ενοποίηση	2010-2017
Θυγατρικές της EVEREST A.E. ΣΥΜΜΕΤΟΧΩΝ & ΕΠΕΝΔΥΣΕΩΝ							
OLYMPIC CATERING A.E.	Ελλάδα	Τροφοδοσία αεροσκαφών & κυλικεία - εστιατόρια	-	91,12%	91,12%	Ολική Ενοποίηση	2010-2017
ΠΑΣΤΕΡΙΑ A.E. ΕΠΕΝΔΥΣΕΩΝ ΕΣΤΙΑΣΕΩΣ & ΣΥΜΜΕΤΟΧΩΝ	Ελλάδα	Εταιρεία συμμετοχών & επενδύσεων	-	91,57%	91,57%	Ολική Ενοποίηση	2010-2017
ΤΡΟΦΗ A.E.E.	Ελλάδα	Αναψ/ριο - Φαστ φουντ	-	73,66%	73,66%	Ολική Ενοποίηση	2010-2017
ΠΕΡΙΣΤΕΡΙ A.E. ΕΙΔΩΝ ΔΙΑΤΡΟΦΗΣ	Ελλάδα	Αναψ/ριο - Φαστ φουντ	-	46,96%	46,96%	Ολική Ενοποίηση	2012-2017
ΚΟΥΡΥΦΗ A.E. ΕΙΔΩΝ ΔΙΑΤΡΟΦΗΣ	Ελλάδα	Αναψ/ριο - Φαστ φουντ	-	46,96%	46,96%	Ολική Ενοποίηση	2008-2017
ΔΕΚΑΕΞΙ A.E. ΕΙΔΩΝ ΔΙΑΤΡΟΦΗΣ	Ελλάδα	Αναψ/ριο - Φαστ φουντ	-	56,17%	56,17%	Ολική Ενοποίηση	2010-2017
ΥΜΗΤΤΟΥ A.E. ΕΙΔΩΝ ΔΙΑΤΡΟΦΗΣ	Ελλάδα	Αναψ/ριο - Φαστ φουντ	-	46,96%	46,96%	Ολική Ενοποίηση	2010-2017
ΚΑΛΛΙΘΕΑ A.E. ΕΙΔΩΝ ΔΙΑΤΡΟΦΗΣ	Ελλάδα	Αναψ/ριο - Φαστ φουντ	-	46,96%	46,96%	Ολική Ενοποίηση	2010-2017
ΠΑΤΗΣΙΑ A.E. ΕΙΔΩΝ ΔΙΑΤΡΟΦΗΣ	Ελλάδα	Αναψ/ριο - Φαστ φουντ	-	64,46%	64,46%	Ολική Ενοποίηση	2008-2017
ΠΛΑΤΕΙΑ A.E. ΕΙΔΩΝ ΔΙΑΤΡΟΦΗΣ	Ελλάδα	Αναψ/ριο - Φαστ φουντ	-	60,77%	60,77%	Ολική Ενοποίηση	2010-2017
EVERCAT A.E. ΠΑΡΟΧΗΣ ΤΕΧΝΟΓΝΩΣΙΑΣ ΚΑΙ ΕΚΠΑΙΔΕΥΣΕΩΣ	Ελλάδα	Εταιρεία παροχής τεχνολογίας & εκπαίδευσης	-	92,08%	92,08%	Ολική Ενοποίηση	2010-2017
ΒΑΡΕΛΑΣ A.E. ΕΙΔΩΝ ΔΙΑΤΡΟΦΗΣ	Ελλάδα	Αναψ/ριο - Φαστ φουντ	-	92,08%	92,08%	Ολική Ενοποίηση	2007-2017
EVERFOOD A.E.E.	Ελλάδα	Αναψ/ριο - Φαστ φουντ	-	92,08%	92,08%	Ολική Ενοποίηση	2007-2017
EVERHOLD LTD	Κύπρος	Εταιρεία συμμετοχών & επενδύσεων	-	92,08%	92,08%	Ολική Ενοποίηση	-
ΜΑΚΡΥΓΙΑΝΝΗ A.E. ΕΙΔΩΝ ΔΙΑΤΡΟΦΗΣ	Ελλάδα	Αναψ/ριο - Φαστ φουντ	-	46,96%	46,96%	Ολική Ενοποίηση	2010-2017
ΜΑΡΟΥΣΙ A.E. ΕΙΔΩΝ ΔΙΑΤΡΟΦΗΣ	Ελλάδα	Αναψ/ριο - Φαστ φουντ	-	46,96%	46,96%	Ολική Ενοποίηση	2012-2017
OLYMPUS PLAZA CATERING A.E.	Ελλάδα	Αναψ/ριο - Φαστ φουντ	-	46,96%	46,96%	Ολική Ενοποίηση	2010-2017
MAGIC FOOD A.E. ΕΙΔΩΝ ΔΙΑΤΡΟΦΗΣ	Ελλάδα	Αναψ/ριο - Φαστ φουντ	-	92,08%	92,08%	Ολική Ενοποίηση	2008-2017
FOOD CENTER A.E. ΕΙΔΩΝ ΔΙΑΤΡΟΦΗΣ	Ελλάδα	Αναψ/ριο - Φαστ φουντ	-	62,78%	62,78%	Ολική Ενοποίηση	2008-2017
ΑΧΑΡΝΩΝ A.E. ΕΙΔΩΝ ΔΙΑΤΡΟΦΗΣ	Ελλάδα	Αναψ/ριο - Φαστ φουντ	-	36,83%	36,83%	Ολική Ενοποίηση	2010-2017
OLYMPUS PLAZA A.E.	Ελλάδα	Εστιατόρια - Σνακ καφέ & Μίνι μάρκετ	-	78,34%	78,34%	Ολική Ενοποίηση	2010-2017
ΧΟΛΑΡΓΟΣ A.E. ΕΙΔΩΝ ΔΙΑΤΡΟΦΗΣ	Ελλάδα	Αναψ/ριο - Φαστ φουντ	-	61,69%	61,69%	Ολική Ενοποίηση	2010-2017
Η. ΦΟΡΤΟΤΗΡΑΣ - Ε. ΚΛΑΓΚΟΣ & ΣΙΑ Ε.Ε.	Ελλάδα	Αναψ/ριο - Φαστ φουντ	-	23,02%	23,02%	Ολική Ενοποίηση	2010-2017
ΒΟΥΛΠΙΑ A.E. ΕΙΔΩΝ ΔΙΑΤΡΟΦΗΣ	Ελλάδα	Αναψ/ριο - Φαστ φουντ	-	46,96%	46,96%	Ολική Ενοποίηση	2010-2017
ΣΥΝΕΡΓΑΣΙΑ A.E. ΣΥΜΜΕΤΟΧΩΝ ΣΕ ΕΠΙΧΕΙΡΗΣΕΙΣ ΕΙΔΩΝ ΔΙΑΤΡΟΦΗΣ	Ελλάδα	Αναψ/ριο - Φαστ φουντ	-	92,08%	92,08%	Ολική Ενοποίηση	2008-2017
ΓΑΛΑΤΣΙ A.E. ΕΙΔΩΝ ΔΙΑΤΡΟΦΗΣ	Ελλάδα	Αναψ/ριο - Φαστ φουντ	-	46,96%	46,96%	Ολική Ενοποίηση	2008-2017
EVERSTORY A.E.	Ελλάδα	Αναψ/ριο - Φαστ φουντ	-	46,96%	46,96%	Ολική Ενοποίηση	2010-2017
ΚΟΜΒΟΣ ΓΕΥΣΕΩΝ A.E. ΕΙΔΩΝ ΔΙΑΤΡΟΦΗΣ	Ελλάδα	Αναψ/ριο - Φαστ φουντ	-	46,96%	46,96%	Ολική Ενοποίηση	2011-2017
ΦΙΛΑΔΕΛΦΕΙΩΤΙΚΗ ΓΩΝΙΑ ΑΕ ΕΙΔΩΝ ΔΙΑΤΡΟΦΗΣ	Ελλάδα	Αναψ/ριο - Φαστ φουντ	-	46,96%	46,96%	Ολική Ενοποίηση	2011-2017
PLAZA A.E.	Ελλάδα	Εστιατόρια - Σνακ καφέ & Μίνι μάρκετ	-	87,01%	87,01%	Ολική Ενοποίηση	2008-2017
Θυγατρικές της ΠΑΣΤΕΡΙΑ A.E. ΕΠΕΝΔΥΣΕΩΝ ΕΣΤΙΑΣΗΣ & ΣΥΜΜΕΤΟΧΩΝ							
ΧΩΡΟΣ ΚΟΛΩΝΑΚΙΟΥ A.E.	Ελλάδα	Εστιατόριο - Αναψ/ριο	-	91,50%	91,50%	Ολική Ενοποίηση	2010-2017
ΝΤΕΛΙ ΓΛΥΦΑΔΑΣ A.E.	Ελλάδα	Εστιατόριο - Αναψ/ριο	-	90,66%	90,66%	Ολική Ενοποίηση	2010-2017
ΑΛΥΣΙΣ Ε.Π.Ε.	Ελλάδα	Εστιατόριο - Αναψ/ριο	-	50,37%	50,37%	Ολική Ενοποίηση	2010-2017
ΡΑΝΑΚΟΤΤΑ A.E. ΕΙΔΩΝ ΔΙΑΤΡΟΦΗΣ	Ελλάδα	Εστιατόριο - Αναψ/ριο	-	21,98%	21,98%	Ολική Ενοποίηση	2012-2017
ΠΟΥΛΙΟΥ A.E.B.E.	Ελλάδα	Εστιατόριο - Αναψ/ριο	-	46,70%	46,70%	Ολική Ενοποίηση	2008-2017
CAPRESE A.E.	Ελλάδα	Εστιατόριο - Αναψ/ριο	-	46,70%	46,70%	Ολική Ενοποίηση	2010-2017
FOOD CENTER A.E. ΕΙΔΩΝ ΔΙΑΤΡΟΦΗΣ	Ελλάδα	Αναψ/ριο - Φαστ	-	29,14%	29,14%	Ολική	2008-2017

Επωνυμία Εταιρείας	Έδρα	Αντικείμενο δραστηριότητας	% Άμεσης Συμ/γής	% Έμμεσης Συμ/γής	% Συν/κής Συμ/γής	Μέθοδος Ενοποίησης	Ανέλεγκτες Φορ/κές Χρήσεις ⁽⁴⁾
		φουρντ				Ενοποίηση	
Θυγατρική της HELLENIC CATERING A.E. ΕΣΤΙΑΤΟΡΙΑ ΖΑΧΑΡΟΠΛΑΣΤΕΙΑ ΓΕΥΣΠΛΟΪΑ Α.Ε. (πρώην ΕΣΤΙΑΤΟΡΙΑ ΚΑΦΕΖΑΧΑΡΟΠΛΑΣΤΕΙΑ ΓΛΥΦΑΔΑΣ Α.Ε.)	Ελλάδα	Καφεζαχαροπλαστείο	-	0,23%	0,23%	Ολική Ενοποίηση	2010-2017
HELLENIC FOOD SERVICE ΠΑΤΡΩΝ Α.Ε.	Ελλάδα	Χονδρικό εμπόριο	-	90,26%	90,26%	Ολική Ενοποίηση	2008-2017
WHITE MOUNTAIN Α.Ε. (πρώην ΝΑΥΠΛΙΟΣ Α.Ε.)	Ελλάδα	Καφεζαχαροπλαστείο	-	5,26%	5,26%	Ολική Ενοποίηση	2010-2017
ΕΣΤΙΑΤΟΡΙΑ ΠΑΛΛΗΝΗΣ Α.Ε.	Ελλάδα	Εστιατόρια - Καφεζαχαροπλαστεία	-	0,78%	0,78%	Ολική Ενοποίηση	2009-2017
Θυγατρική της ΕΣΤΙΑΤΟΡΙΑ ΜΑΛΙΑΚΟΥ Α.Ε. ΕΖΕΕ ΑΛΜΥΡΟΥ ΒΟΛΟΥ Α.Ε.	Ελλάδα	Εστιατόρια - Καφεζαχαροπλαστεία	-	8,74%	8,74%	Ολική Ενοποίηση	2011-2017
Θυγατρική της FOOD CENTER Α.Ε. ΕΙΔΩΝ ΔΙΑΤΡΟΦΗΣ ΡΑΝΑΚΟΤΤΑ Α.Ε. ΕΙΔΩΝ ΔΙΑΤΡΟΦΗΣ	Ελλάδα	Εστιατόριο - Αναψ/ριο	-	46,88%	46,88%	Ολική Ενοποίηση	2012-2017
Θυγατρική της ΑΛΕΞΙΣ ΑΕΒΕ BULZYMCO LTD	Κύπρος	Εταιρεία συμμετοχών & επενδύσεων	-	46,96%	46,96%	Ολική Ενοποίηση	-
Θυγατρική της BULZYMCO LTD ALESIS BULGARIA EOOD	Βουλγαρία	Παραγωγή τυροπιτών, Ζύμης αρτοποιίας & ζαχαροπλαστικής	-	46,96%	46,96%	Ολική Ενοποίηση	-
Θυγατρική της ΕΣΤΙΑΤΟΡΙΑ ΧΑΡΙΑΛΑΟΥ Α.Ε. ΕΣΤΙΑΤΟΡΙΑ ΖΑΧΑΡΟΠΛΑΣΤΕΙΑ ΖΕΥΞΗ Α.Ε.	Ελλάδα	Εστιατόρια - Καφεζαχαροπλαστεία	-	1,35%	1,35%	Ολική Ενοποίηση	2010-2017
Θυγατρική της UNITED MILK COMPANY AD DELTA GREEK FOODS USA INC (πρώην VIVARTIA USA INC)	Αμερική	Εμπορική εταιρεία	-	92,08%	92,08%	Ολική Ενοποίηση	-
Θυγατρικές της MAGIC FOOD Α.Ε. ΕΙΔΩΝ ΔΙΑΤΡΟΦΗΣ Ε.Κ.Τ.Ε.Κ. Α.Ε.	Ελλάδα	Εκμετάλλευση ακινήτων	-	20,72%	20,72%	Ολική Ενοποίηση	2010-2017
GS COFFEE N ICE E.E.	Ελλάδα	Αναψ/ριο - Φαστ φουρντ	-	73,66%	73,66%	Ολική Ενοποίηση	2013-2017
Θυγατρική της ΕΣΤΙΑΤΟΡΙΑ ΠΑΛΛΗΝΗΣ Α.Ε. ΕΣΤΙΑΤΟΡΙΑ ΖΑΧΑΡΟΠΛΑΣΤΕΙΑ ΓΕΥΣΠΛΟΪΑ Α.Ε. (πρώην ΕΣΤΙΑΤΟΡΙΑ ΚΑΦΕΖΑΧΑΡΟΠΛΑΣΤΕΙΑ ΓΛΥΦΑΔΑΣ Α.Ε.)	Ελλάδα	Εστιατόρια - Καφεζαχαροπλαστεία	-	0,08%	0,08%	Ολική Ενοποίηση	2010-2017
Συγγενής της MIX. ΑΡΑΜΠΑΤΖΗΣ Α.Β.Ε.Ε. ΙΟΝΙΚΗ ΣΦΟΛΙΑΤΑ Α.Ε.	Ελλάδα	Παραγωγή κατεψυγμένων προϊόντων ζύμης & σφολιάτας	-	15,34%	15,34%	Καθαρή Θέση	2010-2017
Συγγενείς της EVEREST Α.Ε. ΣΥΜΜΕΤΟΧΩΝ & ΕΠΕΝΔΥΣΕΩΝ ΟΛΥΜΠΟΥΣ ΠΛΑΖΑ Ε.Π.Ε.	Ελλάδα	Εστιατόρια - Σνακ καφέ & Μίνι μάρκετ	-	40,52%	40,52%	Καθαρή Θέση	2008-2017
Συγγενείς της ΔΕΛΤΑ Α.Β.Ε.Ε. ΤΡΟΦΙΜΩΝ EXEED VIVARTIA INVESTMENT (EVI)	ΗΑΕ ⁽⁵⁾	Εταιρεία συμμετοχών & επενδύσεων	-	45,12%	45,12%	Καθαρή Θέση	-
ΜΕΒΓΑΛ Α.Ε.	Ελλάδα	Παραγωγή & εμπορία γαλακτοκομικών προϊόντων	-	39,78%	39,78%	Καθαρή Θέση	2011-2017
Θυγατρικές της EXEED VIVARTIA INVESTMENT (EVI) EXEED VIVARTIA GENERAL TRADING (EVGT)	ΗΑΕ ⁽⁵⁾	Εμπορική εταιρεία	-	44,67%	44,67%	Καθαρή Θέση	-
EXEED VIVARTIA COMMERCIAL BROKERAGE (EVGB)	ΗΑΕ ⁽⁵⁾	Εμπορική εταιρεία	-	44,67%	44,67%	Καθαρή Θέση	-
Θυγατρικές της ΜΕΒΓΑΛ Α.Ε. ΔΙΑΤΡΟΦΗ ΜΟΝ. ΕΠΕ	Ελλάδα	Αδρανής	-	39,78%	39,78%	Καθαρή Θέση	2011-2017
ΕΒΡΟΓΑΛ ΑΕΒΕ	Ελλάδα	Αδρανής	-	39,78%	39,78%	Καθαρή Θέση	2011-2017
MEVGAL USA INC	Αμερική	Αδρανής	-	39,78%	39,78%	Καθαρή Θέση	-
MEVGAL ENTERPRISES LIMITED	Κύπρος	Αδρανής	-	39,78%	39,78%	Καθαρή Θέση	-
MEVGAL BULGARIA EOOD	Βουλγαρία	Υπό εκκαθάριση	-	39,78%	39,78%	Καθαρή Θέση	-
MEVGAL UK LIMITED	Αγγλία	Διαχείριση	-	39,78%	39,78%	Καθαρή Θέση	-

Επωνυμία Εταιρείας	Έδρα	Αντικείμενο δραστηριότητας	% Άμεσης Συμ/γής	% Έμμεσης Συμ/γής	% Συν/κής Συμ/γής	Μέθοδος Ενοποίησης	Ανέλεγκτες Φορ/κές Χρήσεις ⁽⁴⁾
εμπορικών σημάτων							
Συγγενής της ΜΕΒΓΑΑ Α.Ε. ΜΑΚΕΔΟΝΙΚΗ ΦΑΡΜΑ Α.Ε.	Ελλάδα	Αδρανής	-	7,96%	7,96%	Καθαρή Θέση	2011-2017
ΟΜΙΛΟΣ ΑΤΤΙΚΑ ΣΥΜΜΕΤΟΧΩΝ							
Θυγατρικές της ΑΤΤΙΚΑ Α.Ε.							
ΣΟΥΠΕΡΦΑΣΤ ΕΠΤΑ Ν.Ε.	Ελλάδα	Αδρανής	-	79,38%	79,38%	Ολική Ενοποίηση	2010-2017
ΣΟΥΠΕΡΦΑΣΤ ΟΚΤΩ Ν.Ε.	Ελλάδα	Αδρανής	-	79,38%	79,38%	Ολική Ενοποίηση	2010-2017
ΣΟΥΠΕΡΦΑΣΤ ΕΝΝΕΑ Ν.Ε.	Ελλάδα	Αδρανής	-	79,38%	79,38%	Ολική Ενοποίηση	2010-2017
ΣΟΥΠΕΡΦΑΣΤ ΔΕΚΑ Ν.Ε.	Ελλάδα	Αδρανής	-	79,38%	79,38%	Ολική Ενοποίηση	2010-2017
ΝΟΡΝΤΙΑ Ν.Ε.	Ελλάδα	Θαλάσσιες μεταφορές	-	79,38%	79,38%	Ολική Ενοποίηση	2010-2017
ΜΑΡΙΝ Ν.Ε.	Ελλάδα	Αδρανής	-	79,38%	79,38%	Ολική Ενοποίηση	2010-2017
ΑΤΤΙΚΑ CHALLENGE LTD	Μάλτα	Αδρανής	-	79,38%	79,38%	Ολική Ενοποίηση	-
ΑΤΤΙΚΑ SHIELD LTD	Μάλτα	Αδρανής	-	79,38%	79,38%	Ολική Ενοποίηση	-
ΚΟΙΝΟΠΡΑΞΙΑ ΣΟΥΠΕΡΦΑΣΤ ΔΩΔΕΚΑ (ΕΛΛΑΣ) INK & ΣΙΑ	Ελλάδα	Αδρανής	-	79,38%	79,38%	Υπό εν. Διεύ/ση ⁽²⁾	2009-2017
SUPERFAST FERRIES S.A.	Λιβερία	Υπηρεσίες διαχ/σης ποτοπόρων πλοίων	-	79,38%	79,38%	Ολική Ενοποίηση	2010-2017
SUPERFAST PENTE INC	Λιβερία	Αδρανής	-	79,38%	79,38%	Ολική Ενοποίηση	2010-2017
SUPERFAST EXI INC	Λιβερία	Αδρανής	-	79,38%	79,38%	Ολική Ενοποίηση	2010-2017
SUPERFAST ENDEKA INC	Λιβερία	Θαλάσσιες & ακτοπλοϊκές μεταφορές	-	79,38%	79,38%	Ολική Ενοποίηση	2010-2017
SUPERFAST DODEKA INC	Λιβερία	Αδρανής	-	79,38%	79,38%	Ολική Ενοποίηση	2010-2017
BLUE STAR FERRIES ΝΑΥΤΙΑΙΑΚΗ Α.Ε.	Ελλάδα	Θαλάσσιες & ακτοπλοϊκές μεταφορές	-	79,38%	79,38%	Ολική Ενοποίηση	2010-2017
ΚΟΙΝΟΠΡΑΞΙΑ BLUE STAR FERRIES	Ελλάδα	Αδρανής	-	79,38%	79,38%	Υπό εν. Διεύ/ση ⁽²⁾	2009-2017
BLUE STAR FERRIES S.A.	Λιβερία	Αδρανής	-	79,38%	79,38%	Ολική Ενοποίηση	2010-2014
WATERFRONT NAVIGATION COMPANY	Λιβερία	Αδρανής	-	79,38%	79,38%	Ολική Ενοποίηση	-
THELMO MARINE S.A.	Λιβερία	Αδρανής	-	79,38%	79,38%	Ολική Ενοποίηση	-
BLUE ISLAND SHIPPING INC	Παναμάς	Αδρανής	-	79,38%	79,38%	Ολική Ενοποίηση	-
STRINTZIS LINES SHIPPING LTD	Κύπρος	Αδρανής	-	79,38%	79,38%	Ολική Ενοποίηση	-
SUPERFAST ONE INC	Λιβερία	Θαλάσσιες & ακτοπλοϊκές μεταφορές	-	79,38%	79,38%	Ολική Ενοποίηση	2010-2017
SUPERFAST TWO INC	Λιβερία	Θαλάσσιες & ακτοπλοϊκές μεταφορές	-	79,38%	79,38%	Ολική Ενοποίηση	2010-2017
ΑΤΤΙΚΑ ΦΕΡΡΙΣ Ν.Ε.	Ελλάδα	Θαλάσσιες & ακτοπλοϊκές μεταφορές	-	79,38%	79,38%	Ολική Ενοποίηση	2010-2017
Κ/ΞΙΑ BLUE STAR FERRIS NAE & ΣΙΑ	Ελλάδα	Θαλάσσιες & ακτοπλοϊκές μεταφορές	-	79,38%	79,38%	Υπό εν. Διεύ/ση ⁽²⁾	2009-2017
BLUE STAR Ν.Ε.	Ελλάδα	Θαλάσσιες & ακτοπλοϊκές μεταφορές	-	79,38%	79,38%	Ολική Ενοποίηση	2010-2017
BLUE STAR FERRIES Ν.Ε.	Ελλάδα	Αδρανής	-	79,38%	79,38%	Ολική Ενοποίηση	2010-2017
ΑΤΤΙΚΑ FERRIS ΝΑΥΤΙΑΙΑΚΗ Α.Ε.	Ελλάδα	Θαλάσσιες & ακτοπλοϊκές μεταφορές	-	79,38%	79,38%	Ολική Ενοποίηση	2011-2017
ΧΕΛΛΕΝΙΚ ΣΗΓΟΥΕΙΣ Α.Ν.Ε.	Ελλάδα	Θαλάσσιες & ακτοπλοϊκές μεταφορές	-	78,45%	78,45%	Ολική Ενοποίηση	2012-2017
ΧΕΛΛΕΝΙΚ ΣΗΓΟΥΕΙΣ ΚΑΡΓΚΟ Ν.Ε.	Ελλάδα	Αδρανής	-	78,45%	78,45%	Ολική Ενοποίηση	2013-2017
HELLENIC SEAWAYS MANAGEMENT S.A.	Λιβερία	Αδρανής	-	78,45%	78,45%	Ολική Ενοποίηση	2010-2017
WORLD CRUISES HOLDINGS LTD	Λιβερία	Αδρανής	-	78,45%	78,45%	Ολική Ενοποίηση	-

Επωνυμία Εταιρείας	Έδρα	Αντικείμενο δραστηριότητας	% Άμεσης Συμ/χής	% Έμμεσης Συμ/χής	% Συν/κής Συμ/χής	Μέθοδος Ενοποίησης	Ανέλεγκτες Φορ/κές Χρήσεις ⁽⁴⁾
HELICAT LINES S.A.	Νήσοι Marshall	Αδρανής	-	78,45%	78,45%	Ολική Ενοποίηση	-
Συγγενής της ATTICA A.E.							
AFRICA MOROCCO LINKS	Μαρόκο	Θαλάσσιες μεταφορές	-	38,90%	38,90%	Καθαρή Θέση	-
ΟΜΙΑΟΣ SINGULARLOGIC							
Θυγατρικές της SINGULARLOGIC A.E.							
PROFESSIONAL COMPUTER SERVICES S.A.	Ελλάδα	Ανάπτυξη εφαρμογών Η/Υ	-	43,28%	43,28%	Ολική Ενοποίηση	2010-2017
SINGULAR BULGARIA EOOD	Βουλγαρία	Παροχή μηχανογράφησης & εμπορία	-	85,70%	85,70%	Ολική Ενοποίηση	-
SINGULAR ROMANIA SRL	Ρουμανία	Παροχή μηχανογράφησης & εμπορία	-	85,70%	85,70%	Ολική Ενοποίηση	-
METASOFT A.E.	Ελλάδα	Εμπόριο Η/Υ	-	85,70%	85,70%	Ολική Ενοποίηση	2010-2017
SYSTEM SOFT A.E.	Ελλάδα	Υπηρεσίες παροχής συμβουλών μηχανογράφησης	-	85,70%	85,70%	Ολική Ενοποίηση	2010-2017
SINGULARLOGIC CYPRUS LTD	Κύπρος	Παροχή μηχανογράφησης & εμπορία	-	84,67%	84,67%	Ολική Ενοποίηση	-
G.I.T. HOLDINGS A.E.	Ελλάδα	Εταιρεία συμμετοχών	-	85,70%	85,70%	Ολική Ενοποίηση	2010-2017
G.I.T. CYPRUS	Κύπρος	Εταιρεία επενδύσεων	-	85,70%	85,70%	Ολική Ενοποίηση	-
SENSE ONE TECHNOLOGIES A.E.	Ελλάδα	Παροχή μηχανογράφησης & εμπορία	-	43,70%	43,70%	Ολική Ενοποίηση	2011-2017
SINGULARLOGIC MARITIME SERVICES LTD	Κύπρος	Παροχή υπηρεσιών στους τομείς των επικοινωνιών & τηλεπικοινωνιών	-	85,70%	85,70%	Ολική Ενοποίηση	-
SINGULARLOGIC B.V.	Ολλανδία	Παροχή υπηρεσιών στους τομείς των επικοινωνιών & τηλεπικοινωνιών	-	85,70%	85,70%	Ολική Ενοποίηση	-
Συγγενείς της SINGULARLOGIC A.E.							
INFOSUPPORT A.E.	Ελλάδα	Παροχή μηχανογράφησης & εμπορία	-	29,14%	29,14%	Καθαρή Θέση	2010-2017
INFO A.E.	Ελλάδα	Εμπόριο Η/Υ	-	30,00%	30,00%	Καθαρή Θέση	2010-2017
LOGODATA A.E.	Ελλάδα	Μηχανογραφικές εφαρμογές	-	20,47%	20,47%	Καθαρή Θέση	2005-2017
ΟΜΙΑΟΣ ΥΓΕΙΑ							
Θυγατρικές του Δ.Θ.Κ.Α. ΥΓΕΙΑ Α.Ε.							
ΜΗΤΕΡΑ Α.Ε.	Ελλάδα	Παροχή υπηρεσιών 1βάρθμιας & 2βάρθμιας περίθαλψης-μαιευτικές & παιδιατρικές υπηρεσίες	-	70,07%	70,07%	Ολική Ενοποίηση	2011 & 2013-2017
ΜΗΤΕΡΑ ΣΥΜΜΕΤΟΧΩΝ Α.Ε.	Ελλάδα	Εταιρεία συμμετοχών	-	70,38%	70,38%	Ολική Ενοποίηση	2011-2017
ΛΗΤΩ Α.Ε.	Ελλάδα	Παροχή μαιευτικών & γυναικολογικών υπηρεσιών 1βάρθμιας & 2βάρθμιας περίθαλψης	-	70,00%	70,00%	Ολική Ενοποίηση	2011-2017
ΛΗΤΩ ΣΥΜΜΕΤΟΧΩΝ Α.Ε.	Ελλάδα	Εταιρεία συμμετοχών	-	69,87%	69,87%	Ολική Ενοποίηση	2011-2017
ΑΛΦΑ-LAB Α.Ε.	Ελλάδα	Διαγνωστικό εργαστήριο μοριακής βιολογίας και κυτταρογενετικής	-	70,00%	70,00%	Ολική Ενοποίηση	2011-2017
HYGEIA HOSPITAL-TIRANA ShA	Αλβανία	Παροχή υπηρεσιών 1βάρθμιας και 2βάρθμιας περίθαλψης και μαιευτικές υπηρεσίες	-	70,38%	70,38%	Ολική Ενοποίηση	-
Y-LOGIMED A.E. (πρώην ALAN MEDICAL A.E.)	Ελλάδα	Εμπορική εταιρεία ιατρικών υλικών & συσκευών ιατρικών μηχανημάτων	-	70,38%	70,38%	Ολική Ενοποίηση	2011 & 2013-2017

Επωνυμία Εταιρείας	Έδρα	Αντικείμενο δραστηριότητας	% Άμεσης Συμ/γής	% Έμμεσης Συμ/γής	% Συν/κής Συμ/γής	Μέθοδος Ενοποίησης	Ανέλεγκτες Φορ/κές Χρήσεις ⁽⁴⁾
Y-PHARMA A.E.	Ελλάδα	Εμπορική εταιρεία	-	59,83%	59,83%	Ολική Ενοποίηση	2011-2017
ANIZ A.E.	Ελλάδα	Εταιρεία υπηρεσιών εστίασης	-	49,27%	49,27%	Ολική Ενοποίηση	2011-2017
BEATIFIC ΑΝΩΝΥΜΟΣ ΕΤΑΙΡΕΙΑ ΕΡΕΥΝΑΣ, ΠΑΡΑΓΩΓΗΣ & ΕΜΠΟΡΙΑΣ ΚΑΛΛΥΝΤΙΚΩΝ	Ελλάδα	Εμπορική εταιρεία ιατρικών καλλυντικών	-	70,38%	70,38%	Ολική Ενοποίηση	2014-2017

Σημειώσεις

(1) Οι εταιρείες MARFIN CAPITAL S.A. και MIG SHIPPING S.A. είναι υπεράκτιες και δεν υπόκεινται σε φόρο εισοδήματος. Για τις εκτός Ευρωπαϊκής Ένωσης εγκατεστημένες εταιρείες του Ομίλου, οι οποίες δεν έχουν υποκατάστημα στην Ελλάδα, δεν υπάρχει υποχρέωση φορολογικού ελέγχου.

(2) Υπό εν. Διεύ/ση = Υπό ενιαία Διεύθυνση

(3) BVI = British Virgin Islands

(4) Για τις εταιρείες του Ομίλου με έδρα την Ελλάδα, οι οποίες πληρούν τα σχετικά κριτήρια υπαγωγής στον φορολογικό έλεγχο των Ορκωτών Ελεγκτών Λογιστών, έχει ολοκληρωθεί για τις χρήσεις 2011 έως 2013 φορολογικός έλεγχος βάσει της παρ.5 του αρ.82 του Ν.2238/1994, και για τις χρήσεις 2014 έως 2016 βάσει των διατάξεων του Ν.4174/2013 άρθρο 65Α παρ.1. Σημειώνεται ότι ο φορολογικός έλεγχος της χρήσης 2017 βρίσκεται σε εξέλιξη. Περαιτέρω ανάλυση παρατίθεται στη σημείωση 30.6. Σημειώνεται ότι την 31/12/2017 παραγράφηκαν οι χρήσεις έως την 31/12/2011 σύμφωνα με τις διατάξεις της παρ. 1 του άρθρου 36 του Ν.4174/2013.

(5) ΗΑΕ = Ηνωμένα Αραβικά Εμιράτα

2.2 Μεταβολές στη δομή του Ομίλου

Στις ενοποιημένες Οικονομικές Καταστάσεις της εξαμηνιαίας περιόδου που έληξε την 30η Ιουνίου 2018 και σε σχέση με την αντίστοιχη εξαμηνιαία συγκριτική περίοδο του 2017 περιλαμβάνονται με τη μέθοδο της ολικής ενοποίησης οι εταιρείες: i) ΧΕΛΛΕΝΙΚ ΣΗΓΟΥΕΙΣ Α.Ν.Ε. η οποία αποτελεί νέα απόκτηση του ομίλου ΑΤΤΙΚΑ και ενοποιείται με τη μέθοδο της ολικής ενοποίησης από την 01/06/2018, ii) ΠΛΑΖΑ Α.Ε η οποία ενοποιείται με τη μέθοδο της ολικής ενοποίησης από την 13/12/2017, ως απόρροια αύξησης του μετοχικού της κεφαλαίου χωρίς τη συμμετοχή των μετόχων μειοψηφίας (έως εκείνη τη χρονική στιγμή, ήτοι 13/12/2017, η παραπάνω εταιρεία ενοποποιούνταν με τη μέθοδο της καθαρής θέσης) και iii) SINGULARLOGIC B.V. η οποία αποτελεί νεοϊδρυθείσα εταιρεία του ομίλου SINGULARLOGIC και ενοποιείται με τη μέθοδο της ολικής ενοποίησης από την ημερομηνία της σύστασής της, ήτοι την 15/05/2018.

Στις ενοποιημένες Οικονομικές Καταστάσεις της εξαμηνιαίας περιόδου που έληξε την 30η Ιουνίου 2018 και σε σχέση με την αντίστοιχη εξαμηνιαία συγκριτική περίοδο του 2017 δεν περιλαμβάνονται με τη μέθοδο της ολικής ενοποίησης οι εταιρείες: i) ΓΕΥΣΗ Ε.Β.Α.Ε. λόγω ολοκλήρωσης της διαδικασίας εκκαθάρισης της αδρανούς εταιρείας εντός του δ' τριμήνου 2017, ii) BIO-CHECK INTERNATIONAL ΙΔΙΩΤΙΚΟ ΠΟΛΥΙΑΤΡΕΙΟ ΙΑΤΡΙΚΗ Α.Ε. λόγω εκποίησης την 08/12/2017, iii) ΙΔΙΩΤΙΚΟ ΠΟΛΥΙΑΤΡΕΙΟ ΔΥΤΙΚΗΣ ΑΘΗΝΑΣ ΠΡΩΤΟΒΑΘΜΙΑ ΙΑΤΡΙΚΗ Α.Ε. λόγω εκποίησης την 08/12/2017, iv) ΛΗΤΩ LAB Α.Ε. λόγω ολοκλήρωσης της διαδικασίας εκκαθάρισης της αδρανούς εταιρείας την 05/12/2017, v) ΑΤΤΙΚΑ ΠΡΙΜΙΟΥΜ Α.Ε. λόγω εκκαθάρισης της εταιρείας εντός του β' εξαμήνου του 2017 και vi) ΚΑΜΑΡΑ Α.Ε. λόγω ολοκλήρωσης της διαδικασίας εκκαθάρισης της αδρανούς εταιρείας εντός του α' εξαμήνου 2018.

Στις ενοποιημένες Οικονομικές Καταστάσεις της εξαμηνιαίας περιόδου που έληξε την 30η Ιουνίου 2018 στο κονδύλι «Μη κυκλοφορούντα στοιχεία του ενεργητικού κατεχόμενα προς πώληση» περιλαμβάνεται ο όμιλος ΥΓΕΙΑ (βλ. αναλυτικά σημείωση 7.1). Στις ενοποιημένες Οικονομικές Καταστάσεις της ετήσιας συγκριτικής περιόδου που έληξε την 31η Δεκεμβρίου 2017 στο κονδύλι «Μη κυκλοφορούντα στοιχεία του ενεργητικού κατεχόμενα προς πώληση» περιλαμβάνεται η εταιρεία HYGEIA HOSPITAL-TIRANA ShA (βλ. αναλυτικά σημείωση 7.2).

Αναφέρεται, τέλος, ότι τα στοιχεία των αποτελεσμάτων της ATHENIAN ENGINEERING για τις παρουσιαζόμενες περιόδους παρουσιάζονται στα αποτελέσματα από διακοπείσες δραστηριότητες.

3 ΑΡΧΕΣ ΠΑΡΟΥΣΙΑΣΗΣ ΤΩΝ ΟΙΚΟΝΟΜΙΚΩΝ ΚΑΤΑΣΤΑΣΕΩΝ**3.1 Δήλωση συμμόρφωσης**

Οι ενοποιημένες και εταιρικές Οικονομικές Καταστάσεις της Εταιρείας της 30ης Ιουνίου 2018 που καλύπτουν την εξαμηνιαία περίοδο από την 1η Ιανουαρίου έως και την 30η Ιουνίου 2018 είναι σύμφωνες με τα Διεθνή Πρότυπα Χρηματοοικονομικής Αναφοράς (ΔΠΧΑ) που έχουν εκδοθεί από την Επιτροπή Διεθνών Λογιστικών Προτύπων (IASB), καθώς και των Διερμηνειών τους που έχουν εκδοθεί από την Επιτροπή Ερμηνείας Προτύπων (IFRIC) και έχουν υιοθετηθεί από την Ευρωπαϊκή Ένωση μέχρι την 30η Ιουνίου 2018. Ο Όμιλος εφαρμόζει όλα τα Διεθνή Λογιστικά Πρότυπα (ΔΛΠ), τα Διεθνή Πρότυπα Χρηματοοικονομικής Αναφοράς (ΔΠΧΑ) και τις Διερμηνείες τους που έχουν εφαρμογή στις εργασίες του. Οι σχετικές λογιστικές πολιτικές, περίληψη των οποίων παρουσιάζεται παρακάτω στη σημείωση 4, έχουν εφαρμοστεί με συνέπεια σε όλες τις παρουσιαζόμενες περιόδους.

Οι εν λόγω Οικονομικές Καταστάσεις έχουν καταρτιστεί βάσει της αρχής της συνέχισης της δραστηριότητας (going concern), η οποία προϋποθέτει ότι η Εταιρεία και οι θυγατρικές της θα έχουν τη δυνατότητα να συνεχίσουν τις λειτουργίες τους ως δρώσες οικονομικές οντότητες στο προβλεπόμενο μέλλον. Η χρήση αυτής της λογιστικής βάσης λαμβάνει υπόψη την τρέχουσα και την προβλεπόμενη χρηματοοικονομική θέση του Ομίλου, αφού ληφθούν υπόψη και οι κάτωθι συνθήκες και δράσεις που έχει προγραμματίσει και υλοποιεί η Διοίκηση.

Ο Όμιλος και η Εταιρεία κατά την 30/06/2018 παρουσιάζουν αρνητικό κεφάλαιο κίνησης, καθώς οι βραχυπρόθεσμες υποχρεώσεις τους υπερβαίνουν τα κυκλοφορούντα στοιχεία του ενεργητικού κατά € 249.912 χιλ. και € 101.812 χιλ. αντίστοιχα, με το σημαντικότερο μέρος των βραχυπρόθεσμων υποχρεώσεων να αφορά σε βραχυπρόθεσμο δανεισμό. Αναφορικά με τη διαδικασία αναδιάρθρωσης των δανειακών υποχρεώσεων θυγατρικών εταιρειών του Ομίλου, κατά την ημερομηνία έγκρισης των ενδιάμεσων οικονομικών καταστάσεων, η Διοίκηση βρίσκεται σε συζητήσεις για την αναδιάρθρωση λοιπών τραπεζικών υποχρεώσεων ποσού € 163.247 χιλ.

Σημειώνεται ότι εντός της τρέχουσας περιόδου ο Όμιλος ολοκλήρωσε επιτυχώς την αναδιάρθρωση κεφαλαίου και τόκων των κοινοπρακτικών ομολογιακών δανείων του ομίλου VIVARTIA συνολικού ποσού € 365.208 χιλ.

Η Διοίκηση εκτιμά ότι τα ανωτέρω θέματα θα επιλυθούν με την επιτυχή ολοκλήρωση των παρακάτω δράσεων.

(α) Ολοκλήρωση της πώλησης του ΥΓΕΙΑ

Η Διοίκηση της Εταιρείας ανακοίνωσε την 05/07/2018 την υπογραφή συμφωνίας πώλησης των μετοχών του ΥΓΕΙΑ προς την εταιρεία HELLENIC HEALTHCARE S.A.R.L. (η οποία ελέγχεται από τα επενδυτικά κεφάλαια της CVC CAPITAL PARTNERS). Το προσφερόμενο τίμημα ανήλθε στο ποσό των € 0,95 ανά μετοχή και κατά συνέπεια το συνολικό τίμημα της συναλλαγής ανέρχεται σε € 204.429.933. Η εν λόγω πώληση εγκρίθηκε την 25/08/2018 από τη Γενική Συνέλευση της MIG και την 27/09/2018 από την Επιτροπή Ανταγωνισμού (βλ. αναλυτικά σημείωση 7.1). Εκτιμάται ότι το μεγαλύτερο μέρος από το προϊόν της πώλησης του ΥΓΕΙΑ, θα χρησιμοποιηθεί για την αποπληρωμή και τη μείωση υφιστάμενων δανειακών υποχρεώσεων της Εταιρείας.

(β) Υλοποίηση Συμφωνίας Αναδιάρθρωσης της MARFIN INVESTMENT GROUP αναφορικά με τις δανειακές υποχρεώσεις ύψους € 556,2 εκ. κατά την ημερομηνία αναφοράς

Την 27/04/2017, η Διοίκηση κατέληξε σε Συμφωνία Αναδιάρθρωσης (“Restructuring Agreement”), ως αυτή έχει τροποποιηθεί και ισχύει σήμερα, με την ΤΡΑΠΕΖΑ ΠΕΙΡΑΙΩΣ Α.Ε.

για την αναδιάρθρωση υφιστάμενων δανειακών υποχρεώσεων της Εταιρείας συνολικού ποσού € 554,1 εκ. κατά την ημερομηνία αναδιάρθρωσης. Στο πλαίσιο αυτό, η Εταιρεία προχώρησε την 31/07/2017 στην έκδοση νέου μετατρέψιμου ομολογιακού δανείου (ΜΟΔ) ποσού € 425,2 εκ. Κατά την 30/06/2018, οι συνολικές δανειακές υποχρεώσεις της Εταιρείας οι οποίες έχουν ενταχθεί στο πλαίσιο της Συμφωνίας Αναδιάρθρωσης ανέρχονται σε € 556,2 εκ. συμπεριλαμβανομένου του ποσού των € 425,2 εκ. που αφορά στο νέο ΜΟΔ.

Η Διοίκηση βρίσκεται σε διαδικασία υλοποίησης των όρων και προϋποθέσεων της Συμφωνίας Αναδιάρθρωσης, που αφορούν την τήρηση δεσμεύσεων σε σχέση με χρηματοοικονομικούς δείκτες, καθώς και τη διάθεση περιουσιακών στοιχείων του Ομίλου κατόπιν λήψης κατά περίπτωση των απαιτούμενων συναινέσεων από λοιπά ενδιαφερόμενα μέρη, με στόχο την ουσιαστική μείωση του συνολικού δανεισμού της Εταιρείας. Η εν λόγω διαδικασία θα πρέπει να υλοποιηθεί εντός της χρονικής περιόδου 2018 – 2019.

Η τυχόν αδυναμία εκπλήρωσης κάποιου όρου ή ολοκλήρωσης των απαιτούμενων βημάτων, τα οποία είναι αλληλένδετα, μπορεί να αποτελέσει λόγο για τη μη ολοκλήρωση της υλοποίησης της Συμφωνίας Αναδιάρθρωσης. Σε μία τέτοια περίπτωση, η Διοίκηση θα επιδιώξει να διαπραγματευτεί εκ νέου τους βασικούς όρους της Συμφωνίας Αναδιάρθρωσης με τη συνεργαζόμενη τράπεζα συμπεριλαμβανομένης και της χρονικής μετάθεσης των συμβατικών οφειλών της από τον υφιστάμενο δανεισμό.

(γ) Συζητήσεις με πιστώτριες τράπεζες για την αναδιάρθρωση λοιπών δανειακών υποχρεώσεων εταιρειών του Ομίλου

Στις βραχυπρόθεσμες υποχρεώσεις του Ομίλου κατά την 30/06/2018 (όπως αναλυτικά περιγράφεται στη σημείωση 18) περιλαμβάνονται υποχρεώσεις κεφαλαίου και τόκων των θυγατρικών SINGULARLOGIC € (51,3) εκ., RKB € (99,7) εκ. και του ομίλου Εστίασης € (12,2) εκ. συνολικού ποσού € 163.247 χιλ., για την αναδιάρθρωση των οποίων οι Διοικήσεις βρίσκονται σε συζητήσεις με τις πιστώτριες τράπεζες.

Ειδικότερα, οι ως άνω εταιρείες του Ομίλου κατά την ημερομηνία έγκρισης των συνημμένων Οικονομικών Καταστάσεων, βρίσκονται σε διαδικασία συζήτησεων με τα πιστωτικά ιδρύματα, με σκοπό την αναδιάρθρωση των όρων των δανειακών τους υποχρεώσεων (βλ. και σημείωση 18), εξετάζοντας σχέδια που θα μπορέσουν να γίνουν εκατέρωθεν αποδεκτά. Στόχος των συζητήσεων είναι η επιμήκυνση της διάρκειας αποπληρωμής των δανείων και η διαμόρφωση πιο ρεαλιστικών χρηματοοικονομικών δεικτών εναρμονισμένων με την τρέχουσα οικονομική συγκυρία. Παρά το γεγονός ότι τα τρέχοντα προβλήματα της ελληνικής οικονομίας και του ελληνικού τραπεζικού κλάδου έχουν οδηγήσει σε πιο αυστηρά κριτήρια δανειοδότησης, η Διοίκηση του Ομίλου είναι αισιόδοξη και εκτιμά ότι η όλη διαδικασία των διαπραγματεύσεων για την αναδιάρθρωση θα ολοκληρωθεί με επιτυχία εντός των επόμενων μηνών.

Αν οι ανωτέρω επιδιωκόμενες ενέργειες της Διοίκησης για την Εταιρεία και τις θυγατρικές της δεν τελεσφορήσουν ή αποδειχθούν ανεπαρκείς, λόγω της αστάθειας και αβεβαιότητας που επικρατεί αλλά και της αβεβαιότητας υλοποίησης των ενεργειών που δεν εξαρτώνται αποκλειστικά από τη Διοίκηση, τότε ενδέχεται να επηρεαστούν δυσμενώς τα αποτελέσματα, η λειτουργία και οι προοπτικές του Ομίλου, ήτοι ο συνδυασμός των περιγραφόμενων καταστάσεων υποδηλώνει την ύπαρξη αβεβαιότητας σχετικά με τη δυνατότητα συνέχισης της δραστηριότητας του Ομίλου και της Εταιρείας.

Ωστόσο, υπό την προϋπόθεση της επιτυχούς ολοκλήρωσης των ανωτέρω ενεργειών, η Διοίκηση αναμένει εύλογα ότι δεν θα αντιμετωπίσει θέματα χρηματοδότησης και ρευστότητας του Ομίλου και της Εταιρείας εντός των επόμενων 12 μηνών.

3.2 Νόμισμα παρουσίασης

Το νόμισμα παρουσίασης είναι το Ευρώ (νόμισμα της χώρας έδρας της μητρικής του Ομίλου) και όλα τα ποσά εμφανίζονται σε χιλιάδες Ευρώ, εκτός αν ορίζεται διαφορετικά.

3.3 Συγκρισιμότητα

Τα συγκριτικά μεγέθη των Οικονομικών Καταστάσεων έχουν αναμορφωθεί προκειμένου να παρουσιαστούν οι απαιτούμενες προσαρμογές για την απεικόνιση μόνο των συνεχιζόμενων δραστηριοτήτων (βλ. σημείωση 7).

4 ΒΑΣΙΚΕΣ ΛΟΓΙΣΤΙΚΕΣ ΠΟΛΙΤΙΚΕΣ

Οι ενδιάμεσες συνοπτικές Οικονομικές Καταστάσεις για την εξαμηνιαία περίοδο που έληξε την 30/06/2018 περιλαμβάνουν περιορισμένη πληροφόρηση σε σχέση με αυτές των ετήσιων Οικονομικών Καταστάσεων. Οι λογιστικές πολιτικές βάσει των οποίων συντάχθηκαν οι Οικονομικές Καταστάσεις, είναι συνεπείς με αυτές που χρησιμοποιήθηκαν για τη σύνταξη των ετήσιων Οικονομικών Καταστάσεων της χρήσης που έληξε την 31/12/2017, εκτός από τις αλλαγές σε Πρότυπα και Διερμηνείες που ισχύουν από την 01/01/2018 (βλ. σημείωση 4.1 και 4.3). Ως εκ τούτου, οι συνημμένες ενδιάμεσες εξαμηνιαίες Οικονομικές Καταστάσεις θα πρέπει να διαβάζονται σε συνδυασμό με τις τελευταίες δημοσιευθείσες ετήσιες Οικονομικές Καταστάσεις της 31/12/2017, οι οποίες και περιλαμβάνουν πλήρη ανάλυση των λογιστικών πολιτικών και μεθόδων αποτίμησης που χρησιμοποιήθηκαν.

4.1 Νέα Πρότυπα, Διερμηνείες, αναθεωρήσεις και τροποποιήσεις υφιστάμενων Προτύπων τα οποία έχουν τεθεί σε ισχύ και έχουν υιοθετηθεί από την Ευρωπαϊκή Ένωση

Τα ακόλουθα νέα Πρότυπα, Διερμηνείες και τροποποιήσεις Προτύπων έχουν εκδοθεί από το Συμβούλιο Διεθνών Λογιστικών Προτύπων (IASB), έχουν υιοθετηθεί από την Ευρωπαϊκή Ένωση και η εφαρμογή τους είναι υποχρεωτική από την 01/01/2018 ή μεταγενέστερα.

- **ΔΠΧΑ 9 «Χρηματοοικονομικά Μέσα» (εφαρμόζεται για ετήσιες περιόδους που ξεκινούν την ή μετά την 01/01/2018)**

Τον Ιούλιο του 2014, το IASB προέβη στην τελική έκδοση του ΔΠΧΑ 9. Οι βελτιώσεις που επέφερε το νέο Πρότυπο περιλαμβάνουν τη δημιουργία ενός λογικού μοντέλου για την ταξινόμηση και την επιμέτρηση των χρηματοοικονομικών στοιχείων και χρηματοοικονομικών υποχρεώσεων, ένα ενιαίο προνοητικό μοντέλο για «αναμενόμενες ζημιές» απομείωσης, και επίσης, μία ουσιαστικά αναμορφωμένη προσέγγιση για την λογιστική αντιστάθμισης. Η επίδραση από την εφαρμογή στον Όμιλο περιγράφεται στη σημείωση 4.3.

- **ΔΠΧΑ 15 «Έσοδα από Συμβάσεις με Πελάτες» (εφαρμόζεται για ετήσιες περιόδους που ξεκινούν την ή μετά την 01/01/2018)**

Τον Μάιο του 2014, το IASB προέβη στην έκδοση ενός νέου Προτύπου, του ΔΠΧΑ 15. Το εν λόγω Πρότυπο είναι πλήρως εναρμονισμένο με τις απαιτήσεις που αφορούν στην αναγνώριση των εσόδων σύμφωνα με τις αρχές τόσο των ΔΠΧΑ όσο και των Αμερικανικών Γενικά Παραδεκτών Λογιστικών Αρχών (US GAAP). Οι βασικές αρχές στις οποίες βασίζεται το εν λόγω Πρότυπο είναι συνεπείς με σημαντικό μέρος της τρέχουσας πρακτικής. Το νέο Πρότυπο αναμένεται να βελτιώσει τη χρηματοοικονομική πληροφόρηση, καθιερώνοντας ένα πιο ισχυρό πλαίσιο για την επίλυση θεμάτων που προκύπτουν, ενισχύοντας τη συγκρισιμότητα μεταξύ κλάδων και κεφαλαιαγορών, παρέχοντας πρόσθετες γνωστοποιήσεις και διευκρινίζοντας τον λογιστικό χειρισμό του κόστους των συμβάσεων. Το νέο Πρότυπο έρχεται να αντικαταστήσει το ΔΛΠ 18 «Έσοδα», το ΔΛΠ 11 «Κατασκευαστικές Συμβάσεις», καθώς και ορισμένες Διερμηνείες που σχετίζονται με τα έσοδα. Η επίδραση από την εφαρμογή στον Όμιλο περιγράφεται στη σημείωση 4.3.

- **Διευκρινίσεις στο ΔΠΧΑ 15 «Έσοδα από Συμβάσεις με Πελάτες» (εφαρμόζεται για ετήσιες περιόδους που ξεκινούν την ή μετά την 01/01/2018)**

Τον Απρίλιο του 2016, το IASB προέβη στην έκδοση διευκρινίσεων στο ΔΠΧΑ 15. Οι τροποποιήσεις του ΔΠΧΑ 15 δεν μεταβάλλουν τις βασικές αρχές του Προτύπου, αλλά παρέχουν διευκρινίσεις ως προς την εφαρμογή των εν λόγω αρχών. Οι τροποποιήσεις διευκρινίζουν τον τρόπο με τον οποίο αναγνωρίζεται μία δέσμευση εκτέλεσης σε μία σύμβαση, πώς προσδιορίζεται αν μία οικονομική οντότητα αποτελεί τον εντολέα ή τον εντολοδόχο, και πώς προσδιορίζεται αν το έσοδο από τη χορήγηση μίας άδειας θα πρέπει να αναγνωριστεί σε μία συγκεκριμένη χρονική στιγμή ή με την πάροδο του χρόνου.

- **Τροποποίηση στο ΔΠΧΑ 2: «Ταξινόμηση και Επιμέτρηση Συναλλαγών Πληρωμής Βασιζόμενων σε Συμμετοχικούς Τίτλους» (εφαρμόζεται για ετήσιες περιόδους που ξεκινούν την ή μετά την 01/01/2018)**

Τον Ιούνιο του 2016, το IASB προέβη στην έκδοση τροποποίησης περιορισμένου σκοπού στο ΔΠΧΑ 2. Σκοπός της εν λόγω τροποποίησης είναι να παράσχει διευκρινίσεις σχετικά με τον λογιστικό χειρισμό συγκεκριμένων τύπων συναλλαγών πληρωμής βασιζόμενων σε συμμετοχικούς τίτλους. Πιο συγκεκριμένα, η τροποποίηση εισάγει τις απαιτήσεις σχετικά με τον λογιστικό χειρισμό της επίδρασης των προϋποθέσεων κατοχύρωσης και μη κατοχύρωσης στην επιμέτρηση των πληρωμών βασιζόμενων σε συμμετοχικούς τίτλους που διακανονίζονται με μετρητά, τον λογιστικό χειρισμό των συναλλαγών πληρωμών βασιζόμενων σε συμμετοχικούς τίτλους που φέρουν ένα χαρακτηριστικό διακανονισμού σε συμψηφιστική βάση για υποχρέωση παρακράτησης φόρου, καθώς και μία τροποποίηση στους όρους και προϋποθέσεις μίας πληρωμής βασιζόμενης σε συμμετοχικούς τίτλους, η οποία μεταβάλλει την ταξινόμηση της συναλλαγής από διακανονιζόμενη με μετρητά σε διακανονιζόμενη με συμμετοχικούς τίτλους. Οι τροποποιήσεις δεν έχουν επίδραση στις ενοποιημένες Οικονομικές Καταστάσεις.

- **Τροποποιήσεις στο ΔΠΧΑ 4: «Εφαρμογή του ΔΠΧΑ 9 Χρηματοοικονομικά Μέσα σε συνδυασμό με το ΔΠΧΑ 4 Ασφαλιστικές Συμβάσεις» (εφαρμόζεται για ετήσιες περιόδους που ξεκινούν την ή μετά την 01/01/2018)**

Τον Σεπτέμβριο του 2016, το IASB προέβη στην έκδοση τροποποιήσεων στο ΔΠΧΑ 4. Σκοπός των εν λόγω τροποποιήσεων είναι να προσδιοριστεί ο χειρισμός των προσωρινών λογιστικών επιδράσεων λόγω της διαφορετικής ημερομηνίας έναρξης ισχύος του ΔΠΧΑ 9 Χρηματοοικονομικά Μέσα και του υπό έκδοση Προτύπου για τις ασφαλιστικές συμβάσεις. Οι τροποποιήσεις στις υφιστάμενες απαιτήσεις του ΔΠΧΑ 4 επιτρέπουν στις οικονομικές οντότητες των οποίων οι κύριες δραστηριότητες συνδέονται με ασφάλιση να αναβάλλουν την εφαρμογή του ΔΠΧΑ 9 έως το 2021 («προσωρινή απαλλαγή»), και επιτρέπουν σε όλους τους εκδότες ασφαλιστικών συμβάσεων να αναγνωρίσουν στα λοιπά συνολικά έσοδα, αντί στα κέρδη ή στις ζημιές, τη μεταβλητότητα που ενδέχεται να προκύψει από την εφαρμογή του ΔΠΧΑ 9 πριν την έκδοση του νέου Προτύπου για τις ασφαλιστικές συμβάσεις («προσέγγιση επικάλυψης»). Οι τροποποιήσεις δεν έχουν επίδραση στις ενοποιημένες Οικονομικές Καταστάσεις.

- **Ετήσιες Βελτιώσεις των ΔΠΧΑ – Κύκλος 2014-2016 (εφαρμόζεται για ετήσιες περιόδους που ξεκινούν την ή μετά την 01/01/2018)**

Τον Δεκέμβριο του 2016, το IASB προέβη στην έκδοση «Ετήσιες Βελτιώσεις των ΔΠΧΑ – Κύκλος 2014-2016», η οποία αποτελείται από μία σειρά τροποποιήσεων σε ορισμένα Πρότυπα και αποτελεί μέρος του προγράμματος για τις ετήσιες βελτιώσεις στα ΔΠΧΑ. Οι τροποποιήσεις που περιλαμβάνονται στον κύκλο αυτόν και έχουν εφαρμογή για ετήσιες περιόδους που ξεκινούν την ή μετά την 1η Ιανουαρίου 2018 είναι οι εξής: ΔΠΧΑ 1: Διαγραφή των βραχυπρόθεσμων εξαιρέσεων για τους υιοθετούντες για πρώτη φορά τα ΔΠΧΑ, ΔΛΠ 28: Επιμέτρηση μίας συγγενούς ή μίας

κοινοπραξίας στην εύλογη αξία. Οι τροποποιήσεις δεν έχουν επίδραση στις ενοποιημένες Οικονομικές Καταστάσεις.

- **Τροποποιήσεις στο ΔΛΠ 40: «Μεταφορές Επενδύσεων σε Ακίνητα από ή σε άλλες κατηγορίες» (εφαρμόζεται για ετήσιες περιόδους που ξεκινούν την ή μετά την 01/01/2018)**

Τον Δεκέμβριο του 2016, το IASB προέβη στην έκδοση τροποποιήσεων περιορισμένου σκοπού στο ΔΛΠ 40. Σκοπός των εν λόγω τροποποιήσεων είναι να ενισχυθεί η αρχή για τις μεταφορές από, ή σε επενδύσεις σε ακίνητα, ώστε να καθοριστεί ότι (α) μία μεταβίβαση από, ή σε επενδύσεις σε ακίνητα θα πρέπει να πραγματοποιείται μόνο εφόσον υπάρχει μεταβολή στη χρήση του ακινήτου, και (β) μία τέτοια μεταβολή στη χρήση του ακινήτου θα περιελάμβανε την αξιολόγηση του κατά ποσόν το εν λόγω ακίνητο πληροί τα κριτήρια ταξινόμησής του ως επενδυτικό ακίνητο. Η εν λόγω μεταβολή στη χρήση θα πρέπει να υποστηρίζεται από σχετική τεκμηρίωση /αποδεικτικά στοιχεία. Οι τροποποιήσεις δεν έχουν επίδραση στις ενοποιημένες Οικονομικές Καταστάσεις.

- **ΕΔΔΠΧΑ 22 «Συναλλαγές σε Ξένο Νόμισμα και Προκαταβλητέ Αντάλλαγμα» (εφαρμόζεται για ετήσιες περιόδους που ξεκινούν την ή μετά την 01/01/2018)**

Τον Δεκέμβριο του 2016, το IASB προέβη στην έκδοση μίας νέας Διερμηνείας, της ΕΔΔΠΧΑ 22. Η εν λόγω Διερμηνεία περιλαμβάνει τις απαιτήσεις σχετικά με τη συναλλαγματική ισοτιμία που θα πρέπει να χρησιμοποιείται κατά την παρουσίαση συναλλαγών σε ξένο νόμισμα (π.χ. συναλλαγές εσόδων) όταν έχει ληφθεί ή δοθεί πληρωμή προκαταβολικά. Η νέα Διερμηνεία δεν έχει σημαντική επίδραση στις ενοποιημένες Οικονομικές Καταστάσεις.

4.2 Νέα Πρότυπα, Διερμηνείες, αναθεωρήσεις και τροποποιήσεις υφιστάμενων Προτύπων τα οποία δεν έχουν ακόμα τεθεί σε ισχύ ή δεν έχουν εγκριθεί από την Ευρωπαϊκή Ένωση

Τα ακόλουθα νέα Πρότυπα και Αναθεωρήσεις Προτύπων αλλά και οι ακόλουθες Διερμηνείες για τα υπάρχοντα Πρότυπα, έχουν δημοσιευθεί αλλά είτε δεν έχουν ακόμη τεθεί σε ισχύ είτε δεν έχουν εγκριθεί από την Ευρωπαϊκή Ένωση. Συγκεκριμένα:

- **ΔΠΧΑ 16 «Μισθώσεις» (εφαρμόζεται για ετήσιες περιόδους που ξεκινούν την ή μετά την 01/01/2019)**

Τον Ιανουάριο του 2016, το IASB προέβη στην έκδοση ενός νέου Προτύπου, του ΔΠΧΑ 16. Σκοπός του έργου του IASB ήταν η ανάπτυξη ενός νέου Προτύπου για μισθώσεις που καθορίζει τις αρχές τις οποίες εφαρμόζουν και τα δύο μέρη σε μία σύμβαση - δηλαδή και ο πελάτης («ο μισθωτής») και ο προμηθευτής («ο εκμισθωτής») - για την παροχή σχετικών πληροφοριών για τις μισθώσεις κατά τρόπο που απεικονίζει πιστά αυτές τις συναλλαγές. Για την επίτευξη αυτού του σκοπού, ο μισθωτής θα πρέπει να αναγνωρίσει τα περιουσιακά στοιχεία και τις υποχρεώσεις που απορρέουν από τη μίσθωση.

Κατά την ημερομηνία αναφοράς, ο Όμιλος διαθέτει μη ακυρώσιμες λειτουργικές μισθώσεις ποσού € 117,6 εκ. Το Πρότυπο θα επηρεάσει κυρίως τον λογιστικό χειρισμό των λειτουργικών μισθώσεων του Ομίλου. Ο Όμιλος δεν σκοπεύει να υιοθετήσει το Πρότυπο πριν από την ημερομηνία υποχρεωτικής εφαρμογής του και αναμένει να ολοκληρώσει την αξιολόγηση των επιπτώσεων από την εφαρμογή του κατά τη διάρκεια των επόμενων μηνών.

- **Τροποποιήσεις στο ΔΠΧΑ 9: «Προπληρωθέντα Στοιχεία με Αρνητική Απόδοση» (εφαρμόζεται για ετήσιες περιόδους που ξεκινούν την ή μετά την 01/01/2019)**

Τον Οκτώβριο του 2017, το IASB προέβη στην έκδοση τροποποιήσεων περιορισμένου σκοπού στο ΔΠΧΑ 9. Βάσει των υφιστάμενων απαιτήσεων του ΔΠΧΑ 9, μία οικονομική οντότητα θα επιμετρούσε ένα χρηματοοικονομικό στοιχείο του ενεργητικού με αρνητική απόδοση στην εύλογη αξία μέσω των αποτελεσμάτων, καθώς το χαρακτηριστικό της «αρνητικής απόδοσης» θα μπορούσε

να θεωρηθεί ότι δημιουργεί ενδεχόμενες ταμειακές ροές οι οποίες δεν αποτελούνται μόνο από πληρωμές κεφαλαίου και τόκου. Βάσει των τροποποιήσεων, οι οικονομικές οντότητες επιτρέπεται να επιμετρούν συγκεκριμένα προπληρωτέα χρηματοοικονομικά στοιχεία του ενεργητικού με αρνητική απόδοση στο αποσβεσμένο κόστος ή στην εύλογη αξία μέσω των λοιπών συνολικών εσόδων, εφόσον πληρείται μία συγκεκριμένη προϋπόθεση. Ο Όμιλος θα εξετάσει την επίπτωση όλων των παραπάνω στις Οικονομικές του Καταστάσεις, αν και δεν αναμένεται να έχουν καμία. Τα ανωτέρω έχουν υιοθετηθεί από την Ευρωπαϊκή Ένωση με ημερομηνία έναρξης ισχύος την 01/01/2019.

- **Τροποποιήσεις στο ΔΛΠ 28: «Μακροπρόθεσμες Συμμετοχές σε Συγγενείς και Κοινοπραξίες» (εφαρμόζεται για ετήσιες περιόδους που ξεκινούν την ή μετά την 01/01/2019)**

Τον Οκτώβριο του 2017, το IASB προέβη στην έκδοση τροποποιήσεων περιορισμένου σκοπού στο ΔΛΠ 28. Σκοπός των εν λόγω τροποποιήσεων είναι η παροχή διευκρινίσεων σχετικά με τον λογιστικό χειρισμό των μακροπρόθεσμων συμμετοχών σε μία συγγενή ή κοινοπραξία – στις οποίες δεν εφαρμόζεται η μέθοδος της καθαρής θέσης – βάσει του ΔΠΧΑ 9. Ο Όμιλος θα εξετάσει την επίπτωση όλων των παραπάνω στις Οικονομικές του Καταστάσεις, αν και δεν αναμένεται να έχουν καμία. Τα ανωτέρω δεν έχουν υιοθετηθεί από την Ευρωπαϊκή Ένωση.

- **Ετήσιες Βελτιώσεις των ΔΠΧΑ – Κύκλος 2015-2017 (εφαρμόζεται για ετήσιες περιόδους που ξεκινούν την ή μετά την 01/01/2019)**

Τον Δεκέμβριο του 2017, το IASB προέβη στην έκδοση «Ετήσιες Βελτιώσεις των ΔΠΧΑ – Κύκλος 2015-2017», η οποία αποτελείται από μία σειρά τροποποιήσεων σε ορισμένα Πρότυπα και αποτελεί μέρος του προγράμματος για τις ετήσιες βελτιώσεις στα ΔΠΧΑ. Οι τροποποιήσεις που περιλαμβάνονται στον κύκλο αυτόν είναι οι εξής: ΔΠΧΑ 3 - ΔΠΧΑ 11: Συμμετοχικά δικαιώματα που κατείχε προηγουμένως ο αποκτών σε μία από κοινού λειτουργία, ΔΛΠ 12: Επιπτώσεις στον φόρο εισοδήματος από πληρωμές για χρηματοοικονομικά μέσα ταξινομημένα ως στοιχεία των ιδίων κεφαλαίων, ΔΛΠ 23: Κόστη δανεισμού επιλέξιμα για κεφαλαιοποίηση. Οι τροποποιήσεις εφαρμόζονται για ετήσιες περιόδους που ξεκινούν την ή μετά την 1η Ιανουαρίου 2019. Ο Όμιλος θα εξετάσει την επίπτωση όλων των παραπάνω στις Οικονομικές του Καταστάσεις, αν και δεν αναμένεται να έχουν καμία. Τα ανωτέρω δεν έχουν υιοθετηθεί από την Ευρωπαϊκή Ένωση.

- **Τροποποιήσεις στο ΔΛΠ 19: «Τροποποίηση, Περικοπή ή Διακανονισμός Προγράμματος Καθορισμένων Παροχών» (εφαρμόζεται για ετήσιες περιόδους που ξεκινούν την ή μετά την 01/01/2019)**

Τον Φεβρουάριο του 2018, το IASB προέβη στην έκδοση τροποποιήσεων περιορισμένου σκοπού στο ΔΛΠ 19, βάσει των οποίων μία οικονομική οντότητα απαιτείται να χρησιμοποιεί επικαιροποιημένες αναλογιστικές παραδοχές κατά τον προσδιορισμό του κόστους τρέχουσας υπηρεσίας και του καθαρού τόκου για την εναπομένουσα περίοδο μετά την τροποποίηση, την περικοπή ή τον διακανονισμό ενός προγράμματος καθορισμένων παροχών. Σκοπός των εν λόγω τροποποιήσεων είναι η ενίσχυση της κατανόησης των οικονομικών καταστάσεων και η παροχή περισσότερο χρήσιμων πληροφοριών στους χρήστες αυτών. Ο Όμιλος θα εξετάσει την επίπτωση όλων των παραπάνω στις Οικονομικές του Καταστάσεις, αν και δεν αναμένεται να έχουν καμία. Τα ανωτέρω δεν έχουν υιοθετηθεί από την Ευρωπαϊκή Ένωση.

- **ΕΔΔΠΧΑ 23 «Αβεβαιότητα σχετικά με Χειρισμούς Φόρου Εισοδήματος» (εφαρμόζεται για ετήσιες περιόδους που ξεκινούν την ή μετά την 01/01/2019)**

Τον Ιούνιο του 2017, το IASB προέβη στην έκδοση μίας νέας Διερμηνείας, της ΕΔΔΠΧΑ 23. Το ΔΛΠ 12 «Φόροι Εισοδήματος» προσδιορίζει τον λογιστικό χειρισμό του τρέχοντος και αναβαλλόμενου φόρου, αλλά δεν προσδιορίζει τον τρόπο με τον οποίο θα πρέπει να

αντικατοπτρίζονται οι επιπτώσεις της αβεβαιότητας. Η ΕΔΔΠΧΑ 23 περιλαμβάνει τις επιπρόσθετες του ΔΛΠ 12 απαιτήσεις, προσδιορίζοντας τον τρόπο με τον οποίο θα πρέπει να αντικατοπτρίζονται οι επιπτώσεις της αβεβαιότητας στον λογιστικό χειρισμό των φόρων εισοδήματος. Ο Όμιλος θα εξετάσει την επίπτωση όλων των παραπάνω στις Οικονομικές του Καταστάσεις, αν και δεν αναμένεται να είναι σημαντική. Τα ανωτέρω δεν έχουν υιοθετηθεί από την Ευρωπαϊκή Ένωση.

- **Αναθεώρηση του Εννοιολογικού Πλαισίου της Χρηματοοικονομικής Αναφοράς (εφαρμόζεται για ετήσιες περιόδους που ξεκινούν την ή μετά την 01/01/2020)**

Τον Μάρτιο του 2018, το IASB προέβη στην αναθεώρηση του Εννοιολογικού Πλαισίου της Χρηματοοικονομικής Αναφοράς, σκοπός της οποίας ήταν η ενσωμάτωση σημαντικών θεμάτων τα οποία δεν καλύπτονταν, καθώς επίσης και η επικαιροποίηση και παροχή διευκρινίσεων σε σχέση με συγκεκριμένες καθοδηγήσεις. Το αναθεωρημένο Εννοιολογικό Πλαίσιο της Χρηματοοικονομικής Αναφοράς περιλαμβάνει ένα νέο κεφάλαιο σχετικά με την επιμέτρηση, στο οποίο αναλύεται η έννοια της επιμέτρησης, συμπεριλαμβανομένων παραγόντων που πρέπει να λαμβάνονται υπόψη κατά την επιλογή μίας βάσης επιμέτρησης, θέματα σχετικά με την παρουσίαση και γνωστοποίηση στις Οικονομικές Καταστάσεις και καθοδήγηση αναφορικά με την αποααγνώριση στοιχείων του ενεργητικού και υποχρεώσεων από τις Οικονομικές Καταστάσεις. Περαιτέρω, το αναθεωρημένο Εννοιολογικό Πλαίσιο της Χρηματοοικονομικής Αναφοράς περιλαμβάνει βελτιωμένους ορισμούς των στοιχείων του ενεργητικού και των υποχρεώσεων, καθοδήγηση που υποβοηθά την εφαρμογή των εν λόγω ορισμών, επικαιροποίηση των κριτηρίων για την αναγνώριση των στοιχείων του ενεργητικού και των υποχρεώσεων, καθώς επίσης και διευκρινίσεις σε σημαντικούς τομείς, όπως οι ρόλοι της διαχείρισης, της συντηρητικότητας και της αβεβαιότητας κατά την επιμέτρηση στην χρηματοοικονομική πληροφόρηση. Ο Όμιλος θα εξετάσει την επίπτωση όλων των παραπάνω στις Οικονομικές του Καταστάσεις, αν και δεν αναμένεται να έχουν καμία. Τα ανωτέρω δεν έχουν υιοθετηθεί από την Ευρωπαϊκή Ένωση.

- **Τροποποιήσεις στις Αναφορές του Εννοιολογικού Πλαισίου της Χρηματοοικονομικής Αναφοράς (εφαρμόζεται για ετήσιες περιόδους που ξεκινούν την ή μετά την 01/01/2020)**

Τον Μάρτιο του 2018, το IASB προέβη στην έκδοση Τροποποιήσεων στις Αναφορές του Εννοιολογικού Πλαισίου της Χρηματοοικονομικής Αναφοράς, σε συνέχεια της αναθεώρησής του. Ορισμένα Πρότυπα περιλαμβάνουν ρητές αναφορές σε προγενέστερες εκδόσεις του Εννοιολογικού Πλαισίου της Χρηματοοικονομικής Αναφοράς. Σκοπός των εν λόγω τροποποιήσεων είναι η επικαιροποίηση των ως άνω αναφορών και η υποστήριξη για τη μετάβαση στο αναθεωρημένο Εννοιολογικό Πλαίσιο της Χρηματοοικονομικής Αναφοράς. Ο Όμιλος θα εξετάσει την επίπτωση όλων των παραπάνω στις Οικονομικές του Καταστάσεις, αν και δεν αναμένεται να έχουν καμία. Τα ανωτέρω δεν έχουν υιοθετηθεί από την Ευρωπαϊκή Ένωση.

- **ΔΠΧΑ 17 «Ασφαλιστικές Συμβάσεις» (εφαρμόζεται για ετήσιες περιόδους που ξεκινούν την ή μετά την 01/01/2021)**

Τον Μάιο του 2017, το IASB προέβη στην έκδοση ενός νέου Προτύπου, του ΔΠΧΑ 17, το οποίο αντικαθιστά ένα ενδιάμεσο Πρότυπο, το ΔΠΧΑ 4. Σκοπός του έργου του IASB ήταν η ανάπτυξη ενός ενιαίου Προτύπου βασισμένου στις αρχές (principle-based standard) για τον λογιστικό χειρισμό όλων των τύπων ασφαλιστικών συμβάσεων, συμπεριλαμβανομένων και των συμβάσεων αντασφάλισης που κατέχει ένας ασφαλιστικός φορέας. Ένα ενιαίο Πρότυπο βασισμένο στις αρχές θα ενισχύσει τη συγκρισιμότητα της χρηματοοικονομικής αναφοράς μεταξύ οικονομικών οντοτήτων, δικαιοδοσιών και κεφαλαιαγορών. Το ΔΠΧΑ 17 καθορίζει τις απαιτήσεις που θα πρέπει να εφαρμόζει μία οικονομική οντότητα στη χρηματοοικονομική πληροφόρηση που σχετίζεται με ασφαλιστικές συμβάσεις που εκδίδει και συμβάσεις αντασφάλισης που κατέχει. Ο Όμιλος θα

εξετάσει την επίπτωση όλων των παραπάνω στις Οικονομικές του Καταστάσεις, αν και δεν αναμένεται να έχουν καμία. Τα ανωτέρω δεν έχουν υιοθετηθεί από την Ευρωπαϊκή Ένωση.

4.3 Μεταβολές σε Λογιστικές Πολιτικές

- **ΔΠΧΑ 9 «Χρηματοοικονομικά Μέσα»**

Ο Όμιλος εφάρμοσε το καινούργιο Πρότυπο ΔΠΧΑ 9 «Χρηματοοικονομικά Μέσα» από την 1η Ιανουαρίου 2018 χωρίς αναπροσαρμογή της συγκριτικής πληροφόρησης, αναγνωρίζοντας την σωρευτική επίδραση της αρχικής εφαρμογής στο υπόλοιπο έναρξης των Ιδίων Κεφαλαίων κατά την ημερομηνία της αρχικής εφαρμογής. Ως εκ τούτου, οι προσαρμογές που προέκυψαν από την εφαρμογή του νέου Προτύπου δεν εμφανίζονται στην χρηματοοικονομική θέση της 31ης Δεκεμβρίου 2017, αλλά αναγνωρίστηκαν στην χρηματοοικονομική θέση της 1ης Ιανουαρίου 2018.

Συνεπεία της εφαρμογής του ΔΠΧΑ 9 από την 1η Ιανουαρίου 2018, η ακόλουθη λογιστική πολιτική αντικαθιστά τις λογιστικές πολιτικές που περιγράφονταν στις Σημειώσεις 4.2 και 4.3.2 των ετήσιων Οικονομικών Καταστάσεων της χρήσης 2017, οι οποίες ήταν σύμφωνες με το ΔΛΠ 39.

Αρχική αναγνώριση και αποαναγνώριση

Ένα χρηματοοικονομικό στοιχείο του ενεργητικού ή μία χρηματοοικονομική υποχρέωση αναγνωρίζονται στην Κατάσταση Οικονομικής Θέσης, όταν και μόνο όταν, ο Όμιλος καθίσταται ένας εκ των συμβαλλομένων του χρηματοοικονομικού μέσου.

Ένα χρηματοοικονομικό στοιχείο του ενεργητικού αποαναγνωρίζεται από την Κατάσταση Οικονομικής Θέσης όταν εκπνεύσουν τα συμβατικά δικαιώματα επί των ταμειακών ροών του στοιχείου, ή όταν ο Όμιλος μεταβιβάσει το χρηματοοικονομικό στοιχείο και ουσιαστικά όλους τους κινδύνους και τα οφέλη της κυριότητας.

Μία χρηματοοικονομική υποχρέωση (ή μέρος αυτής) αποαναγνωρίζεται από την Κατάσταση Οικονομικής Θέσης όταν, και μόνον όταν, η υποχρέωση που καθορίζεται στο συμβόλαιο εκπληρώνεται, ακυρώνεται ή εκπνέει.

Ταξινόμηση και επιμέτρηση χρηματοοικονομικών στοιχείων του ενεργητικού

Εκτός από εκείνες τις εμπορικές απαιτήσεις που δεν περιέχουν σημαντική συνιστώσα χρηματοδότησης και επιμετρώνται με βάση την τιμή συναλλαγής τους σύμφωνα με το ΔΠΧΑ 15, τα χρηματοοικονομικά στοιχεία του ενεργητικού επιμετρώνται αρχικά στην εύλογη αξία προσθέτοντας το σχετικό κόστος της συναλλαγής εκτός από την περίπτωση των χρηματοοικονομικών στοιχείων του ενεργητικού που επιμετρώνται στην εύλογη αξία μέσω των αποτελεσμάτων.

Τα χρηματοοικονομικά στοιχεία του ενεργητικού, εκτός από εκείνα που αποτελούν καθορισμένα και αποτελεσματικά μέσα αντιστάθμισης κινδύνων, ταξινομούνται στις ακόλουθες κατηγορίες:

- α. χρηματοοικονομικά στοιχεία του ενεργητικού στο αποσβεσμένο κόστος,
- β. χρηματοοικονομικά στοιχεία του ενεργητικού στην εύλογη αξία μέσω των αποτελεσμάτων, και
- γ. χρηματοοικονομικά στοιχεία του ενεργητικού στην εύλογη αξία μέσω των λοιπών συνολικών εσόδων.

Η ταξινόμηση προσδιορίζεται βάσει του επιχειρηματικού μοντέλου του Ομίλου σχετικά με τη διαχείριση των χρηματοοικονομικών στοιχείων του ενεργητικού, και τα χαρακτηριστικά των συμβατικών ταμειακών ροών τους.

Όλα τα έσοδα και τα έξοδα που σχετίζονται με τα χρηματοοικονομικά στοιχεία του ενεργητικού και τα οποία αναγνωρίζονται στην Κατάσταση Αποτελεσμάτων περιλαμβάνονται στα κονδύλια «Λοιπά χρηματοοικονομικά αποτελέσματα», «Χρηματοοικονομικά έξοδα» και «Χρηματοοικονομικά

έσοδα», εκτός από την απομείωση των εμπορικών απαιτήσεων που περιλαμβάνεται εντός των λειτουργικών αποτελεσμάτων.

Μεταγενέστερη επιμέτρηση χρηματοοικονομικών στοιχείων του ενεργητικού

Ένα χρηματοοικονομικό στοιχείο του ενεργητικού επιμετράται μεταγενέστερα στην εύλογη αξία μέσω των αποτελεσμάτων, στο αποσβεσμένο κόστος ή στην εύλογη αξία μέσω των λοιπών συνολικών εσόδων. Η ταξινόμηση βασίζεται σε δύο κριτήρια:

- i. το επιχειρηματικό μοντέλο διαχείρισης ενός χρηματοοικονομικού στοιχείου του ενεργητικού, δηλαδή εάν στόχος είναι η διακράτηση με σκοπό την είσπραξη συμβατικών ταμειακών ροών ή η είσπραξη συμβατικών ταμειακών ροών, καθώς και η πώληση χρηματοοικονομικών περιουσιακών στοιχείων, και
- ii. εάν οι συμβατικές ταμειακές ροές του χρηματοοικονομικού στοιχείου του ενεργητικού συνίστανται αποκλειστικά σε αποπληρωμή κεφαλαίου και τόκων επί του ανεξόφλητου υπολοίπου (“SPPI” κριτήριο).

Η κατηγορία επιμέτρησης στο αποσβεσμένο κόστος περιλαμβάνει μη παράγωγα χρηματοοικονομικά στοιχεία του ενεργητικού όπως δάνεια και απαιτήσεις με σταθερές ή προκαθορισμένες πληρωμές που δεν διαπραγματεύονται σε κάποια ενεργό αγορά. Μετά την αρχική αναγνώριση, επιμετρώνται στο αποσβεσμένο κόστος βάσει της μεθόδου του πραγματικού επιτοκίου. Στις περιπτώσεις κατά τις οποίες ο αντίκτυπος από την προεξόφληση είναι ασήμαντος, η προεξόφληση παραλείπεται.

Για τα χρηματοοικονομικά στοιχεία του ενεργητικού που επιμετρώνται στην εύλογη αξία μέσω των λοιπών συνολικών εσόδων, οι μεταβολές στην εύλογη αξία αναγνωρίζονται στα λοιπά συνολικά εισοδήματα της Κατάστασης Συνολικών Εσόδων και αναταξινομούνται στην Κατάσταση Αποτελεσμάτων κατά την αποαναγνώριση των χρηματοοικονομικών μέσων.

Για τα χρηματοοικονομικά στοιχεία του ενεργητικού που επιμετρώνται στην εύλογη αξία μέσω των αποτελεσμάτων επιμετρώνται στην εύλογη αξία τους και οι μεταβολές στην εύλογη αξία αναγνωρίζονται στα κέρδη ή στις ζημιές της Κατάστασης Αποτελεσμάτων. Η εύλογη αξία των στοιχείων προσδιορίζεται με αναφορά σε συναλλαγές σε μία ενεργό αγορά ή με τη χρήση τεχνικών μεθόδων αποτίμησης, στις περιπτώσεις κατά τις οποίες δεν υφίσταται ενεργός αγορά.

Απομείωση χρηματοοικονομικών στοιχείων του ενεργητικού

Ο Όμιλος και η Εταιρεία αναγνωρίζουν προβλέψεις απομείωσης για αναμενόμενες πιστωτικές ζημιές για όλα τα χρηματοοικονομικά περιουσιακά στοιχεία, εκτός εκείνων που επιμετρώνται στην εύλογη αξία μέσω των αποτελεσμάτων.

Ο στόχος των απαιτήσεων απομείωσης του ΔΠΧΑ 9 είναι να αναγνωρίσει τις αναμενόμενες πιστωτικές ζημιές για το σύνολο της διάρκειας ζωής ενός χρηματοοικονομικού μέσου, του οποίου ο πιστωτικός κίνδυνος έχει αυξηθεί μετά την αρχική αναγνώριση, ανεξαρτήτως από το εάν η αξιολόγηση γίνεται σε συλλογικό ή εξατομικευμένο επίπεδο, χρησιμοποιώντας όλες τις πληροφορίες που μπορούν να συλλεχθούν, βάσει τόσο ιστορικών όσο και παρόντων στοιχείων, αλλά και στοιχείων που αφορούν σε λογικές μελλοντικές εκτιμήσεις.

Για την εφαρμογή της ανωτέρω προσέγγισης πραγματοποιείται διάκριση μεταξύ:

- ο των χρηματοοικονομικών στοιχείων των οποίων ο πιστωτικός κίνδυνος δεν έχει επιδεινωθεί σημαντικά μετά την αρχική αναγνώριση ή τα οποία έχουν χαμηλό πιστωτικό κίνδυνο κατά την ημερομηνία αναφοράς (Στάδιο 1),

- ο των χρηματοοικονομικών στοιχείων των οποίων ο πιστωτικός κίνδυνος έχει επιδεινωθεί σημαντικά μετά την αρχική αναγνώριση και τα οποία δεν έχουν χαμηλό πιστωτικό κίνδυνο (Στάδιο 2), και
- ο των χρηματοοικονομικών στοιχείων για τα οποία υπάρχουν αντικειμενικές αποδείξεις απομείωσης κατά την ημερομηνία αναφοράς (Στάδιο 3).

Για τα χρηματοοικονομικά στοιχεία που εντάσσονται στο Στάδιο 1 αναγνωρίζονται αναμενόμενες πιστωτικές ζημιές για την περίοδο των επόμενων δώδεκα μηνών, ενώ για εκείνα που εντάσσονται στο Στάδιο 2 ή το Στάδιο 3 αναγνωρίζονται αναμενόμενες πιστωτικές ζημιές για το σύνολο της διάρκειας ζωής του χρηματοοικονομικού στοιχείου του ενεργητικού.

Οι αναμενόμενες πιστωτικές ζημιές βασίζονται στη διαφορά μεταξύ των συμβατικών ταμειακών ροών και των ταμειακών ροών που ο Όμιλος ή η Εταιρεία αναμένουν να λάβουν. Η διαφορά προεξοφλείται χρησιμοποιώντας μία εκτίμηση του αρχικού πραγματικού επιτοκίου του χρηματοοικονομικού στοιχείου του ενεργητικού.

Ο Όμιλος και η Εταιρεία εφαρμόζουν την απλοποιημένη προσέγγιση του Προτύπου για τα στοιχεία του ενεργητικού από συμβάσεις, τις εμπορικές απαιτήσεις και τις απαιτήσεις από μισθώσεις, υπολογίζοντας τις αναμενόμενες πιστωτικές ζημιές για όλη τη διάρκεια ζωής των ως άνω στοιχείων. Στην περίπτωση αυτήν, οι αναμενόμενες πιστωτικές ζημιές συνιστούν τις αναμενόμενες ελλείψεις στις συμβατικές ταμειακές ροές, λαμβάνοντας υπόψη το ενδεχόμενο αθέτησης σε οποιοδήποτε σημείο κατά τη διάρκεια ζωής του χρηματοοικονομικού μέσου. Κατά τον υπολογισμό των αναμενόμενων πιστωτικών ζημιών, ο Όμιλος χρησιμοποιεί έναν πίνακα προβλέψεων έχοντας ομαδοποιήσει τα ανωτέρω χρηματοοικονομικά μέσα με βάση την φύση και ενηλικίωση των υπολοίπων και λαμβάνοντας υπόψη διαθέσιμα ιστορικά στοιχεία σε σχέση με τους οφειλέτες, προσαρμοσμένα για μελλοντικούς παράγοντες σε σχέση με τους οφειλέτες και το οικονομικό περιβάλλον. Η επίδραση από την υιοθέτηση του ΔΠΧΑ 9 στα ίδια κεφάλαια του Ομίλου κατά την 01/01/2018 ανέρχεται σε ποσό € 4.020 χιλ. Ως εκ τούτου, κατά την 01/01/2018 τα ίδια κεφάλαια του Ομίλου μειώθηκαν κατά ποσό € 4.020 χιλ., ενώ οι προβλέψεις επισφαλών απαιτήσεων αυξήθηκαν ισόποσα.

Ταξινόμηση και επιμέτρηση χρηματοοικονομικών υποχρεώσεων

Καθώς οι λογιστικές απαιτήσεις για τις χρηματοοικονομικές υποχρεώσεις παρέμειναν σε μεγάλο βαθμό όμοιες σε σύγκριση με το ΔΛΠ 39, οι λογιστικές πολιτικές του Ομίλου αναφορικά με τις χρηματοοικονομικές υποχρεώσεις δεν επηρεάστηκαν από την υιοθέτηση του ΔΠΧΑ 9.

Λογιστική Αντιστάθμισης

Κατά την ημερομηνία της αρχικής εφαρμογής του Προτύπου, όλες οι υφιστάμενες σχέσεις αντιστάθμισης του Ομίλου, μπορούν να χαρακτηριστούν ως συνεχιζόμενες και ως εκ τούτου η εφαρμογή του νέου Προτύπου δεν είχε αντίκτυπο στις οικονομικές καταστάσεις. Οι πολιτικές του Ομίλου για τη διαχείριση του κινδύνου είναι εναρμονισμένες με τις απαιτήσεις του νέου προτύπου και η λογιστική αντιστάθμιση κινδύνων συνεχίζει να εφαρμόζεται.

• ΔΠΧΑ 15 «Εσοδα από Συμβάσεις με Πελάτες»

Ο Όμιλος εφάρμοσε το καινούργιο Πρότυπο ΔΠΧΑ 15 «Εσοδα από Συμβάσεις με Πελάτες» από την 1η Ιανουαρίου 2018 χωρίς αναπροσαρμογή της συγκριτικής πληροφόρησης, αναγνωρίζοντας την σωρευτική επίδραση της αρχικής εφαρμογής στο υπόλοιπο έναρξης των Ιδίων Κεφαλαίων κατά την ημερομηνία της αρχικής εφαρμογής. Ως εκ τούτου, οι προσαρμογές που προέκυψαν από την εφαρμογή του νέου Προτύπου δεν εμφανίζονται στην χρηματοοικονομική θέση της 31ης Δεκεμβρίου 2017 αλλά αναγνωρίστηκαν στην χρηματοοικονομική θέση της 1ης Ιανουαρίου 2018.

Η συνολική επίδραση από την εφαρμογή του νέου Προτύπου στα ίδια κεφάλαια του Ομίλου κατά την 01/01/2018 ανήλθε σε ποσό € 184 χιλ. Η υιοθέτηση του νέου Προτύπου κατά την 30/06/2018 είχε ως αποτέλεσμα την αύξηση των εσόδων κατά € 7.878 χιλ. και την ισόποση αύξηση των εξόδων διάθεσης. Η μεταβολή αυτή προέρχεται από τον όμιλο VIVARTIA και δεν έχει επίδραση στο καθαρό αποτέλεσμα του Ομίλου. Η αντίστοιχη επίδραση κατά τη συγκριτική περίοδο ανήλθε σε € 8.430 χιλ. και αναμορφώθηκε στην Κατάσταση Αποτελεσμάτων της περιόδου 30/06/2017 για σκοπούς συγκρισιμότητας.

Συνεπεία της εφαρμογής του ΔΠΧΑ 15 από την 1η Ιανουαρίου 2018, η ακόλουθη λογιστική πολιτική αντικαθιστά τις λογιστικές πολιτικές που περιγράφονταν στη Σημείωση 4.19 των ετήσιων Οικονομικών Καταστάσεων της χρήσης 2017, οι οποίες ήταν σύμφωνες με το ΔΛΠ 18 και το ΔΛΠ 11.

Για την αναγνώριση και την επιμέτρηση των εσόδων που προκύπτουν από συμβάσεις με πελάτες, το νέο Πρότυπο καθιερώνει ένα μοντέλο αποτελούμενο από τα εξής πέντε στάδια:

1. Προσδιορισμός της σύμβασης με τον πελάτη.
2. Προσδιορισμός των δεσμεύσεων εκτέλεσης.
3. Προσδιορισμός της τιμής συναλλαγής.
4. Κατανομή της τιμής συναλλαγής στις δεσμεύσεις εκτέλεσης της σύμβασης.
5. Αναγνώριση εσόδων όταν (ή καθώς) οι δεσμεύσεις εκτέλεσης της σύμβασης εκπληρώνονται.

Η τιμή συναλλαγής είναι το ποσό του ανταλλάγματος σε μία σύμβαση για το οποίο ο Όμιλος αναμένει να έχει δικαίωμα, ως αντάλλαγμα για τη μεταβίβαση υποσχόμενων αγαθών ή υπηρεσιών σε έναν πελάτη, εξαιρουμένων ποσών που εισπράττονται για λογαριασμό τρίτων (φόρος προστιθέμενης αξίας, λοιποί φόροι επί των πωλήσεων). Εάν το αντάλλαγμα είναι μεταβλητό, τότε ο Όμιλος εκτιμά το ποσό του ανταλλάγματος που θα δικαιούται για τη μεταβίβαση των υποσχόμενων αγαθών ή υπηρεσιών με τη μέθοδο της αναμενόμενης αξίας ή με τη μέθοδο του πιο πιθανού ποσού. Η τιμή της συναλλαγής, συνήθως, κατανέμεται στις επιμέρους δεσμεύσεις εκτέλεσης με βάση τις σχετικές αυτοτελείς τιμές πώλησης κάθε υποσχόμενου στη σύμβαση, διακριτού αγαθού ή υπηρεσίας.

Τα έσοδα αναγνωρίζονται όταν εκπληρώνονται οι σχετικές δεσμεύσεις εκτέλεσης, είτε σε μία συγκεκριμένη χρονική στιγμή (συνήθως για υποσχέσεις που αφορούν στη μεταβίβαση αγαθών σε έναν πελάτη) είτε με την πάροδο του χρόνου (συνήθως για υποσχέσεις που αφορούν στη μεταβίβαση υπηρεσιών σε έναν πελάτη).

Ο Όμιλος αναγνωρίζει μία συμβατική υποχρέωση για ποσά που λαμβάνει από τους πελάτες (προπληρωμές) τα οποία αφορούν σε δεσμεύσεις εκτέλεσης που δεν έχουν εκπληρωθεί, καθώς επίσης και όταν διατηρεί δικαίωμα επί ενός τιμήματος το οποίο είναι ανεπιφύλακτο (αναβαλλόμενο έσοδο) πριν την εκτέλεση των δεσμεύσεων εκτέλεσης της σύμβασης και τη μεταφορά των αγαθών ή των υπηρεσιών. Η συμβατική υποχρέωση αποαναγνωρίζεται όταν εκτελεστούν οι δεσμεύσεις εκτέλεσης και το έσοδο αναγνωρισθεί στην Κατάσταση Αποτελεσμάτων.

Ο Όμιλος αναγνωρίζει μία απαίτηση από πελάτη όταν υπάρχει ένα άνευ προϋποθέσεων δικαίωμα να λάβει το τίμημα για τις εκτελεσμένες δεσμεύσεις εκτέλεσης της σύμβασης προς τον πελάτη. Αντίστοιχα, ο Όμιλος αναγνωρίζει ένα στοιχείο του ενεργητικού από συμβάσεις όταν έχει ικανοποιήσει τις δεσμεύσεις εκτέλεσης, πριν ο πελάτης πληρώσει ή πριν καταστεί απαιτητή η πληρωμή, για παράδειγμα όταν τα αγαθά ή οι υπηρεσίες μεταβιβάζονται στον πελάτη πριν από το δικαίωμα του Ομίλου για την έκδοση τιμολογίου.

Η αναγνώριση των εσόδων γίνεται ως εξής:

- **Πώληση αγαθών:** Το έσοδο από την πώληση αγαθών αναγνωρίζεται κατά την χρονική στιγμή που ο αγοραστής αποκτά τον έλεγχο των αγαθών, συνήθως με την παράδοση των αγαθών. Ως

εκ τούτου, η υιοθέτηση του ΔΠΧΑ 15 δεν έχει επίδραση στην αναγνώριση των εσόδων αυτών εκτός από τις περιπτώσεις όπου τα αγαθά πωλούνται συνδυαστικά με άλλες υπηρεσίες όπως περιγράφεται κατωτέρω (συμβόλαια πολλαπλών στοιχείων).

- **Αμοιβές παροχής εμπορικού σήματος:** Οι αμοιβές παροχής εμπορικού σήματος σχετίζονται με μία θυγατρική που ιδρύει και αναπτύσσει εστιατόρια γρήγορης εστίασης και καφέ μπαρ μέσω της μεταβίβασης χρήσης εμπορικού σήματος (franchisees). Πριν την υιοθέτηση του ΔΠΧΑ 15, οι αμοιβές αυτές αναγνωρίζονταν σαν έσοδο σε δεδουλευμένη βάση στη διάρκεια της σύμβασης και ως εκ τούτου, δεν υφίσταται επίδραση από την εφαρμογή του νέου Προτύπου.
- **Έσοδα διαχείρισης ξενοδοχείων:** Τα έσοδα από τη διαχείριση του ξενοδοχείου αναγνωρίζονται μετά την αφαίρεση του φόρου προστιθέμενης αξίας, δικαιώματα υπηρεσιών, άλλων φόρων και εκπτώσεων. Πριν την υιοθέτηση του ΔΠΧΑ 15, τα έσοδα αυτά αναγνωρίζονταν στην περίοδο παροχής των υπηρεσιών και ως εκ τούτου, δεν υφίσταται επίδραση από την εφαρμογή του νέου Προτύπου.
- **Έσοδα από ναύλους πλοίων:** Τα έσοδα από ναύλους αναγνωρίζονται όταν ο πελάτης πραγματοποιήσει το ταξίδι συνεπώς δεν υφίσταται επίδραση από την υιοθέτηση του ΔΠΧΑ 15.
Οι κρατικές επιδοτήσεις άγονων γραμμών αναγνωρίζονται κατά την περίοδο που εκτελούνται και περιλαμβάνονται στις Πωλήσεις και δεν επηρεάζονται από την υιοθέτηση του ΔΠΧΑ 15 καθώς εμπίπτουν στο πεδίο εφαρμογής του ΔΛΠ 20.
- **Έσοδα από ναυλώσεις πλοίων:** Τα έσοδα από ναυλώσεις πλοίων αναγνωρίζονται με βάση την αρχή του δεδουλευμένου εσόδου, σύμφωνα με τα αναγραφόμενα στα ναυλοσύμφωνα και ως εκ τούτου, δεν υφίσταται επίδραση από την υιοθέτηση του ΔΠΧΑ 15.
- **Έσοδα από πωλήσεις υπηρεσιών επί των πλοίων:** Ο Όμιλος παρέχει υπηρεσίες είτε απευθείας στον πελάτη είτε μέσω αναδόχων εκδίδοντας κατά την ολοκλήρωση την απόδειξη ή τιμολόγιο παροχής υπηρεσιών. Η αναγνώριση του εσόδου πραγματοποιείται με βάση την παροχή της υπηρεσίας (αρχή δεδουλευμένου εσόδου) και ως εκ τούτου, δεν υφίσταται επίδραση από την υιοθέτηση του ΔΠΧΑ 15.
- **Παροχή υπηρεσιών βάσει συμβάσεων με προκαθορισμένη τιμή / συμβόλαια πολλαπλών στοιχείων:** Ο Όμιλος συνάπτει συμβάσεις με πελάτες για παροχή υπηρεσιών συντήρησης λογισμικού με προκαθορισμένη τιμή ή άλλα μακροχρόνια κατασκευαστικά συμβόλαια (customer-related long-term construction contracts). Οι υπηρεσίες αυτές παρέχονται είτε συνδυαστικά με την πώληση τεχνολογικού εξοπλισμού (συμβάσεις πολλαπλών στοιχείων) είτε σε ξεχωριστά συμβόλαια.

Οι πελάτες υποχρεούνται να καταβάλουν τμηματικά το τίμημα με βάση τους συμβατικούς όρους. Στην περίπτωση συμβάσεων πολλαπλών στοιχείων, ο Όμιλος αναγνωρίζει τα παραδοτέα με βάση τη σύμβαση (υπηρεσίες, εξοπλισμός κλ.π.) και επιμερίζει το τίμημα μεταξύ αυτών χρησιμοποιώντας την μέθοδο της σχετικής εύλογης αξίας.

Κατά την εφαρμογή του ΔΠΧΑ 15, στις περιπτώσεις συμβολαίων πολλαπλών στοιχείων, προσδιορίζονται αρχικά οι επιμέρους δεσμεύσεις εκτέλεσης και στη συνέχεια επιμερίζεται η τιμή της συναλλαγής βάσει των αυτοτελών τιμών πώλησης των δεσμεύσεων που έχουν αναγνωριστεί. Το έσοδο από την παροχή υπηρεσιών συντήρησης λογισμικού αναγνωρίζεται με την πάροδο του χρόνου με βάση την αναλογία των ωρών που αναλώθηκαν στην τρέχουσα περίοδο αναφοράς προς το σύνολο των ωρών που προβλέπεται να αναλωθούν βάσει των συμβατικών όρων.

Η αναγνώριση των εσόδων με την πάροδο του χρόνου βάσει της επιμέτρησης της προόδου ως προς την πλήρη εκπλήρωση μίας δέσμευσης εκτέλεσης εξαρτάται από εκτιμήσεις που σχετίζονται με το σύνολο των εισροών που απαιτούνται για την εκπλήρωση των δεσμεύσεων εκτέλεσης (π.χ. το συνολικό προϋπολογισθέν συμβατικό κόστος). Στις περιπτώσεις κατά τις οποίες ο Όμιλος δεν είναι σε θέση να επιμετρήσει εύλογα το αποτέλεσμα μίας δέσμευσης εκτέλεσης (π.χ. κατά τη διάρκεια των αρχικών σταδίων μίας σύμβασης), τότε προβαίνει σε εκτίμηση του αποτελέσματος στην έκταση που το αναληφθέν κόστος πιθανολογείται ότι θα ανακτηθεί, ενώ το κόστος αναγνωρίζεται στα αποτελέσματα της περιόδου στην οποία πραγματοποιείται.

Κατά την υιοθέτηση του ΔΠΧΑ 15, υφίστανται διαφοροποιήσεις τόσο στην αρχική αναγνώριση των δεσμεύσεων εκτέλεσης όσο και στον επιμερισμό της τιμής της συναλλαγής. Ως εκ τούτου σε ορισμένες περιπτώσεις, τόσο το χρονοδιάγραμμα αναγνώρισης του εσόδου από κάθε δέσμευση εκτέλεσης όσο και το ποσό του εσόδου διαφοροποιείται.

- **Έσοδα από παροχή υπηρεσιών υγείας:** Ο Όμιλος παρέχει υπηρεσίες υγείας τόσο σε ιδιώτες ασθενείς – πελάτες όσο και σε ασθενείς – πελάτες που καλύπτονται μέσω των συνεργαζόμενων ασφαλιστικών ταμείων και ασφαλιστικών οργανισμών. Πιο συγκεκριμένα ο βασικός ασφαλιστικός φορέας με τον οποίο συνεργάζεται ο Όμιλος είναι ο ΕΟΠΥΥ. Αξίζει να σημειωθεί ότι, με τον φορέα αυτόν ο Όμιλος έχει συνάψει συμφωνίες μέσω των οποίων οι ασθενείς καλύπτονται πλήρως ή μερικώς ως προς τα έξοδά τους (προσυμφωνημένη αμοιβή) σε ότι αφορά συγκεκριμένες επεμβάσεις. Οι Ασφαλιστικοί Οργανισμοί με τους οποίους συνεργάζεται ο Όμιλος, αφορούν σε ασφαλιστικές εταιρείες του εσωτερικού αλλά και του εξωτερικού. Στις βασικές υπηρεσίες του Ομίλου περιλαμβάνονται αμοιβές για ιατρικές υπηρεσίες και νοσηλεία, υγειονομικό και φαρμακευτικό υλικό. Το έσοδο υπολογίζεται σύμφωνα με τους εγκεκριμένους τιμοκαταλόγους ανά συμβαλλόμενο (ΕΟΠΥΥ, ιδιώτες, ασφαλιστικές εταιρείες) και αναγνωρίζεται κατά την περίοδο παροχής της υπηρεσίας με βάση τα ποσά που αναμένεται να εισπραχθούν από τους αντισυμβαλλόμενους. Ως εκ τούτου, η υιοθέτηση του ΔΠΧΑ 15 δεν έχει επίδραση στην αναγνώριση των εσόδων αυτών.
- **Έσοδα από ενοίκια:** Τα έσοδα από τις λειτουργικές μισθώσεις των επενδυτικών ακινήτων του Ομίλου αναγνωρίζονται σταδιακά στην διάρκεια της μίσθωσης. Η εφαρμογή του ΔΠΧΑ 15 δεν έχει επίδραση στην αναγνώριση εσόδων αυτής της κατηγορίας, καθώς εμπίπτει στο πεδίο εφαρμογής του ΔΛΠ 17.
- **Έσοδα από τόκους και μερίσματα:** Τα έσοδα από τόκους αναγνωρίζονται χρησιμοποιώντας τη μέθοδο του πραγματικού επιτοκίου το οποίο είναι το επιτόκιο το οποίο προεξοφλεί με ακρίβεια μελλοντικές καταβολές τοις μετρητοίς ή εισπράξεις για τη διάρκεια της αναμενόμενης ζωής του χρηματοοικονομικού μέσου ή, όταν απαιτείται, για συντομότερο διάστημα, στην καθαρή λογιστική αξία του χρηματοοικονομικού περιουσιακού στοιχείου ή της υποχρέωσης.

Τα έσοδα από τα μερίσματα αναγνωρίζονται όταν οριστικοποιείται το δικαίωμα εισπράξης τους από τους μετόχους.

Η υιοθέτηση του ΔΠΧΑ 15 για την αναγνώριση εσόδων από τόκους και μερίσματα δεν έχει επίδραση στη λογιστική πολιτική του Ομίλου.

Συνοπτικά, η επίδραση των προσαρμογών και αναταξινόμησεων στα οικονομικά μεγέθη του Ομίλου και της Εταιρείας από την εφαρμογή των νέων Προτύπων ΔΠΧΑ 9 «Χρηματοοικονομικά Μέσα» και ΔΠΧΑ 15 «Έσοδα από Συμβάσεις με Πελάτες» αναλύεται στον κατωτέρω πίνακα. Τυχόν γραμμές οι οποίες δεν επηρεάστηκαν από τις αλλαγές που επέφεραν τα νέα Πρότυπα δεν περιλαμβάνονται στον πίνακα.

Ποσά σε € '000

Απόσπασμα κατάστασης οικονομικής θέσης	31/12/2017	Ο ΟΜΙΛΟΣ		01/01/2018 αναμορφωμένο
		ΔΠΧΑ 9 - προσαρμογές μετάβασης	ΔΠΧΑ 15 - προσαρμογές μετάβασης	
ΕΝΕΡΓΗΤΙΚΟ				
Επενδυτικό χαρτοφυλάκιο	5.353	(5.353)		-
Λοιπά χρηματοοικονομικά στοιχεία ενεργητικού	-	5.353		5.353
Αναβαλλόμενες φορολογικές απαιτήσεις	37.625	-	80	37.705
Πελάτες και λοιπές εμπορικές απαιτήσεις	220.412	(2.730)		217.682
Λοιπά κυκλοφορούντα στοιχεία ενεργητικού	69.196	(1.290)	16	67.922
Εμπορικό χαρ/κιο και λοιπά χρημ/κά στοιχεία ενεργητικού σε εύλογη αξία μέσω αποτελεσμάτων	45	(45)		-
Χρηματοοικονομικά στοιχεία του ενεργητικού αποτιμώμενα στην εύλογη αξία μέσω ΚΑΧ	-	45		45
ΙΔΙΑ ΚΕΦΑΛΑΙΑ & ΥΠΟΧΡΕΩΣΕΙΣ				
Αποθεματικά εύλογης αξίας	2.273	12		2.285
Αποτελέσματα εις νέον	(3.952.499)	(3.321)	(158)	(3.955.978)
Μη ελέγχουσες συμμετοχές	111.099	(711)	(26)	110.362
Αναβαλλόμενες φορολογικές υποχρεώσεις	189.182	-	4	189.186
Λοιπές Βραχυπρόθεσμες Υποχρεώσεις	174.120	-	276	174.396

Ποσά σε € '000

Απόσπασμα κατάστασης οικονομικής θέσης	31/12/2017	Η ΕΤΑΙΡΕΙΑ	
		ΔΠΧΑ 9 - προσαρμογές μετάβασης	01/01/2018 αναμορφωμένο
Εμπορικό χαρ/κιο και λοιπά χρημ/κά στοιχεία ενεργητικού σε εύλογη αξία μέσω αποτελεσμάτων	367	(367)	-
Χρηματοοικονομικά στοιχεία του ενεργητικού αποτιμώμενα στην εύλογη αξία μέσω ΚΑΧ	-	367	367

5 ΕΚΤΙΜΗΣΕΙΣ

Η σύνταξη των ενδιάμεσων Οικονομικών Καταστάσεων απαιτεί τη διενέργεια εκτιμήσεων και την υιοθέτηση παραδοχών που επηρεάζουν την εφαρμογή των λογιστικών αρχών και των λογιστικών αξιών των περιουσιακών στοιχείων και υποχρεώσεων, των εσόδων και των εξόδων.

Κατά τη σύνταξη των Οικονομικών αυτών Καταστάσεων, οι σημαντικές λογιστικές εκτιμήσεις και κρίσεις που υιοθετήθηκαν από τη Διοίκηση για την εφαρμογή των λογιστικών αρχών του Ομίλου, είναι συνεπείς με αυτές που εφαρμόστηκαν στις ετήσιες Οικονομικές Καταστάσεις της 31ης Δεκεμβρίου 2017.

Επίσης, οι κύριες πηγές δημιουργίας αβεβαιοτήτων, που υπήρχαν κατά τη σύνταξη των Οικονομικών Καταστάσεων της 31ης Δεκεμβρίου 2017, παρέμειναν ίδιες και για τις ενδιάμεσες Οικονομικές Καταστάσεις της εξαμηνιαίας περιόδου που έληξε την 30η Ιουνίου 2018 με εξαίρεση εκείνες που επηρεάστηκαν από την εφαρμογή των νέων Προτύπων ΔΠΧΑ 9 και ΔΠΧΑ 15 και αναλύονται στη σημείωση 4.3.

6 ΣΥΝΕΝΩΣΕΙΣ ΕΠΙΧΕΙΡΗΣΕΩΝ ΚΑΙ ΑΠΟΚΤΗΣΕΙΣ ΜΗ ΕΛΕΓΧΟΥΣΩΝ ΣΥΜΜΕΤΟΧΩΝ**6.1 Εξαγορά ΧΕΛΛΕΝΙΚ ΣΗΓΟΥΕΙΣ ΑΝΕ από τον όμιλο ΑΤΤΙCΑ**

Με την υπ' αριθμ. 658/2018 (Απρίλιος 2018) ομόφωνη απόφαση της Ολομέλειας της Επιτροπής Ανταγωνισμού, αποφασίστηκε η έγκριση της γνωστοποιηθείσας συγκέντρωσης που αφορά στην απόκτηση αποκλειστικού ελέγχου από τον όμιλο ΑΤΤΙCΑ επί της εταιρείας «ΧΕΛΛΕΝΙΚ ΣΗΓΟΥΕΙΣ ΑΝΩΝΥΜΟΣ ΝΑΥΤΙΛΙΑΚΗ ΕΤΑΙΡΕΙΑ» (εφεξής «HSW»).

Η έγκριση της Επιτροπής Ανταγωνισμού έγινε μετά την ανάληψη δεσμεύσεων από τον όμιλο ΑΤΤΙCΑ, οι οποίες κατά την κρίση της Επιτροπής είναι κατάλληλες, επαρκείς και ανάλογες για να διασφαλίσουν συνθήκες υγιούς ανταγωνισμού στην Ελληνική Ακτοπλοΐα. Οι δεσμεύσεις περιγράφονται αναλυτικά στο Δελτίο Τύπου που εξέδωσε η Επιτροπή Ανταγωνισμού.

Εντός του Μαΐου 2018 ο όμιλος ΑΤΤΙCΑ ολοκλήρωσε τη διαδικασία εξαγοράς πλειοψηφικού πακέτου μετοχών (50,3%) της HSW στα πλαίσια υλοποίησης της από 11/08/2017 συμφωνίας με την ΤΡΑΠΕΖΑ ΠΕΙΡΑΙΩΣ Α.Ε. και ετέρους μετόχους μειοψηφίας της HSW, ως ισχύει, για την εξαγορά συνολικά 39.039.833 μετοχών της HSW έναντι συνολικού τιμήματος € 64,4 εκ.

Μέρος του τιμήματος ανερχόμενο σε € 30,61 εκ. καταβλήθηκε τοις μετρητοίς από ίδια διαθέσιμα του ομίλου ΑΤΤΙCΑ, ενώ το υπολειπόμενο οφειλόμενο ποσό προς τους πωλητές συμφωνήθηκε ότι θα εξοφληθεί με την παράδοση σε αυτούς συνολικά 24.145.523 νέων μετοχών της ΑΤΤΙCΑ.

Με την από 26/06/2018 απόφαση της Τακτικής Γενικής Συνέλευσης των μετόχων αποφασίστηκε η αύξηση του μετοχικού κεφαλαίου της ΑΤΤΙCΑ κατά ποσό € 7.243.656,90 με την έκδοση 24.145.523 κοινών ονομαστικών μετοχών, ονομαστικής αξίας ευρώ 0,30 και τιμής διάθεσης 1,80 εκάστη, με κεφαλαιοποίηση απαιτήσεων της ΤΡΑΠΕΖΑ ΠΕΙΡΑΙΩΣ Α.Ε. και ενός ακόμη μετόχου της μειοψηφίας της HSW. Αποφασίστηκε επίσης η κατάργηση του δικαιώματος προτίμησης των παλαιών μετόχων στην αύξηση αυτή προκειμένου οι νέες μετοχές να διατεθούν σε μετόχους της HSW. Ως αποτέλεσμα της αύξησης του μετοχικού κεφαλαίου της ΑΤΤΙCΑ και την κατάργηση του δικαιώματος προτίμησης και κεφαλαιοποίησης απαιτήσεων έναντι αυτής, το άμεσο και έμμεσο ποσοστό του Ομίλου ΜΙG στην ΑΤΤΙCΑ μειώθηκε από 89,38% σε 79,38%.

Η υπεραξία που προέκυψε από την ανωτέρω εξαγορά και η οποία περιλαμβάνεται στο ομότιτλο κονδύλι της ενοποιημένης Κατάστασης Οικονομικής Θέσης προσδιορίστηκε με βάση τις λογιστικές αξίες της εξαγορασθείσας εταιρείας κατά την 31/05/2018 και είναι προσωρινή. Η διαδικασία του προσδιορισμού της εύλογης αξίας των στοιχείων του ενεργητικού, των υποχρεώσεων και των ενδεχόμενων υποχρεώσεων της εξαγορασθείσας εταιρείας, ο επιμερισμός του τιμήματος απόκτησης (Purchase Price Allocation) σύμφωνα με τις διατάξεις του ΔΠΧΑ 3 «Συνενώσεις Επιχειρήσεων» και ο συνεπακόλουθος οριστικός προσδιορισμός της σχετικής υπεραξίας είναι υπό εξέλιξη, καθώς ο όμιλος ΑΤΤΙCΑ έκανε χρήση της δυνατότητας που παρέχεται από το ως άνω Πρότυπο ως προς την οριστικοποίηση των ανωτέρω μεγεθών εντός 12 μηνών από την ημερομηνία της απόκτησης.

Τα καθαρά στοιχεία του ενεργητικού και η προσωρινή υπεραξία που προέκυψε από την ολική ενοποίηση της HSW κατά την ημερομηνία της αρχικής απόκτησης, ήτοι την 31/05/2018 παρουσιάζονται στον πίνακα που ακολουθεί:

Ποσά σε € '000

Τίμημα αγοράς

– Αναλογία του τιμήματος αγοράς που καλύπτεται από ταμειακά διαθέσιμα και ταμειακά ισοδύναμα 30.607

– Εύλογη αξία μετοχών που ανταλλάχθηκαν 33.804

Συνολικό τίμημα αγοράς 64.411

Μείον: Εύλογη αξία των καθαρών περιουσιακών στοιχείων που αποκτήθηκαν (38.086)

Προσωρινή υπεραξία 26.325

Ποσά σε € '000

	Λογιστικές αξίες κατά την απόκτηση του ελέγχου
ΕΝΕΡΓΗΤΙΚΟ	
Ενσώματα πάγια	226.983
Άυλα στοιχεία ενεργητικού	88
Λοιπά χρηματοοικονομικά στοιχεία ενεργητικού	1.155
Αποθέματα	1.392
Πελάτες και λοιπές εμπορικές απαιτήσεις	10.227
Λοιπά κυκλοφορούντα στοιχεία ενεργητικού	20.871
Παράγωγα χρημ/κά μέσα	1.030
Ταμειακά διαθέσιμα, ταμειακά ισοδύναμα & δεσμευμένες καταθέσεις	7.338
Σύνολο Ενεργητικού	269.084
ΥΠΟΧΡΕΩΣΕΙΣ	
Υποχρεώσεις παροχών προσωπικού λόγω εξόδου από την υπηρεσία	960
Μακροπρόθεσμες δανειακές υποχρεώσεις	131.601
Μακροπρόθεσμες προβλέψεις	117
Προμηθευτές και λοιπές υποχρεώσεις	25.217
Βραχυπρόθεσμες δανειακές υποχρεώσεις	10.993
Λοιπές βραχυπρόθεσμες υποχρεώσεις	24.477
Σύνολο Υποχρεώσεων	193.365
Μη ελέγχουσες συμμετοχές	-
Ίδια Κεφάλαια Αποδιδόμενα στους Ιδιοκτήτες της Μητρικής	75.719
Ποσοστό απόκτησης	50,3%
Καθαρά Στοιχεία του ενεργητικού που αποκτήθηκαν	38.086
Καθαρές Ταμειακές ροές κατά την απόκτηση:	
Μετρητά που καταβλήθηκαν για την απόκτηση	30.607
Μείον: Ταμειακά Διαθέσιμα και Ταμειακά Ισοδύναμα αποκτώμενης	(7.338)
Καθαρή ταμειακή εκροή:	23.269

Η εύλογη αξία των μετοχών οι οποίες περιλαμβάνονται στον υπολογισμό του ανταλλάγματος υπολογίστηκε με βάση την τιμή που ίσχυε στο Χ.Α. την ημερομηνία απόκτησης. Η επιμέτρηση των μη ελεγχουσών συμμετοχών κατά την 31/05/2018 έγινε με βάση το αναλογικό μερίδιο των τρεχόντων δικαιωμάτων ιδιοκτησίας επί των αναγνωρισμένων ποσών των καθαρών στοιχείων του ενεργητικού της αποκτηθείσας εταιρείας.

Τα κέρδη μετά φόρων και μη ελεγχουσών συμμετοχών της HSW από την ημερομηνία απόκτησης έως 30/06/2018, ανήλθαν σε € 913 χιλ. και συμπεριλήφθηκαν στην ενοποιημένη Κατάσταση Αποτελεσμάτων του ομίλου ATTICA. Αν η HSW είχε ενοποιηθεί από την 01/01/2018 οι πωλήσεις του Ομίλου θα ήταν αυξημένες κατά € 31.976 χιλ., ενώ τα ενοποιημένα αποτελέσματα προ φόρων θα ήταν μειωμένα κατά € 12.038 χιλ.

Εντός του Ιουνίου 2018, ο όμιλος ATTICA ολοκλήρωσε την απόκτηση πρόσθετου ποσοστού 48,53% του μετοχικού κεφαλαίου της εταιρείας HSW σε υλοποίηση της από 26/10/2017 συμφωνίας με την εταιρεία ΜΙΝΩΙΚΕΣ ΓΡΑΜΜΕΣ Α.Ν.Ε. για την εξαγορά συνολικά 37.667.504 μετοχών της HSW έναντι τιμήματος τοις μετρητοίς € 78,5 εκ. Μετά την ανωτέρω συναλλαγή, ο όμιλος ATTICA κατέχει πλέον ποσοστό 98,83% του συνολικού μετοχικού κεφαλαίου της HSW.

Από την ολοκλήρωση των ανωτέρω και τη μείωση του ποσοστού της MIG στον όμιλο ATTICA προέκυψε ποσό € 50,8 εκ. το οποίο αναγνωρίστηκε ως συναλλαγή με τους ιδιοκτήτες της μητρικής μειωτικά των ενοποιημένων ιδίων κεφαλαίων, ενώ παράλληλα οι μη ελέγχουσες συμμετοχές αυξήθηκαν κατά € 43,7 εκ.

6.2 Λοιπές μεταβολές εντός της εξαμηνιαίας περιόδου που έληξε την 30/06/2018

- Εντός του δευτέρου τριμήνου 2018 η GOODY'S προχώρησε σε αύξηση κεφαλαίου προς τη θυγατρική PELASGIANS IKE ύψους € 100 χιλ. Από την εν λόγω συναλλαγή το συνολικό έμμεσο ποσοστό του ομίλου VIVARTIA στην ανωτέρω εταιρεία ανήλθε σε 50,89%.
- Τον Απρίλιο 2018 η EVEREST προχώρησε σε αύξηση κεφαλαίου προς τη θυγατρική ΚΑΜΑΡΑ Α.Ε. ύψους € 210 χιλ. χωρίς τη συμμετοχή των μετόχων μειοψηφίας. Από την εν λόγω συναλλαγή το συνολικό έμμεσο ποσοστό του ομίλου VIVARTIA στην ανωτέρω εταιρεία ανήλθε σε 92,24%.
- Εντός του πρώτου εξαμήνου του 2018 και σύμφωνα με το πλαίσιο που είχε καθορισθεί στην από 01/03/2018 συμφωνία αναδιάρθρωσης των δανείων του ομίλου VIVARTIA με τις δανείστριες τράπεζες, η οποία μεταξύ άλλων προέβλεπε την έκδοση ΚΟΔ ύψους € 103 εκ., η VIVARTIA αγόρασε το σύνολο των μετοχών της EVEREST που κατείχε η επίσης θυγατρική του ομίλου VIVARTIA, GOODY'S έναντι € 47.015 χιλ. και πραγματοποίησε αυξήσεις μετοχικού κεφαλαίου προς τις θυγατρικές της GOODY'S (€ 16.161 χιλ.) και EVEREST (€ 48.391 χιλ.) ενώ η θυγατρική της ΜΠΑΡΜΠΑ ΣΤΑΘΗΣ προέβει σε επιστροφή κεφαλαίου (€ 6.120 χιλ.). Από τις παραπάνω συναλλαγές δεν υπήρξε καμία επίδραση στην καθαρή θέση του ομίλου VIVARTIA και το ποσοστό συμμετοχής του ομίλου σε όλες τις παραπάνω θυγατρικές του, διατηρήθηκε στο 100%.
- Εντός του πρώτου εξαμήνου της χρήσης 2018 η GOODY'S πραγματοποίησε αύξηση μετοχικού κεφαλαίου προς τη θυγατρική της ΕΣΤΙΑΤΟΡΙΑ ΖΑΧΑΡΟΠΛΑΣΤΕΙΑ ΑΝΑΤΟΛΙΚΗΣ ΚΡΗΤΗΣ Α.Ε. (€ 52 χιλ.) με τη συμμετοχή της μειοψηφίας, διατηρώντας σταθερό το έμμεσο ποσοστό συμμετοχής του ομίλου VIVARTIA στην εν λόγω θυγατρική σε 60%.
- Παράλληλα, εντός του πρώτου εξαμήνου της χρήσης 2018 η EVEREST πραγματοποίησε αύξηση μετοχικού κεφαλαίου προς τις θυγατρικές της EVERHOLD LTD (€ 50 χιλ.) και MAGIC FOOD Α.Ε. (€ 450 χιλ.), διατηρώντας σε όλες τις περιπτώσεις το ποσοστό του ομίλου VIVARTIA στις εν λόγω θυγατρικές σε 100%.
- Εντός του πρώτου εξαμήνου η ΑΛΕΞΙΣ Α.Β.Ε.Ε. προχώρησε σε επιστροφή μετοχικού κεφαλαίου στη ΜΠΑΡΜΠΑ ΣΤΑΘΗΣ ποσού € 540 χιλ.
- Εντός του Ιουνίου 2018 ολοκληρώθηκε η διαδικασία εκκαθάρισης της αδρανούς θυγατρικής εταιρείας ΚΑΜΑΡΑ Α.Ε., στην οποία ο όμιλος VIVARTIA είχε συμμετοχή 92,24%.
- Εντός του πρώτου εξαμήνου, ο όμιλος SINGULARLOGIC προχώρησε στην ίδρυση της θυγατρικής εταιρείας SINGULARLOGIC B.V.
- Εντός του πρώτου εξαμήνου 2018, η MIG προχώρησε σε αύξηση μετοχικού κεφαλαίου στις θυγατρικές της εταιρείες MIG REAL ESTATE SERBIA ύψους € 65 χιλ και TOWER TECHNOLOGY LTD ύψους € 5 χιλ.
- Εντός του πρώτου εξαμήνου 2018, η ΑΤΤΙΚΑ προέβη σε αύξηση του μετοχικού κεφαλαίου των θυγατρικών της εταιρειών SUPERFAST ENDEKA INC και NOPNTIA N.E. ποσού ύψους € 2.000 χιλ. και € 8.390 χιλ., αντίστοιχα. Επιπλέον, οι θυγατρικές εταιρείες BLUE STAR FERRIES ΝΑΥΤΙΛΙΑΚΗ Α.Ε., ΑΤΤΙΚΑ ΦΕΡΡΙΣ Ν.Ε. και BLUE STAR Ν.Ε. προχώρησαν σε επιστροφή μετοχικού κεφαλαίου στην ΑΤΤΙΚΑ ποσού € 50.137 χιλ., € 20.465 χιλ. και € 24.389 χιλ., αντίστοιχα. Μετά τις ανωτέρω συναλλαγές δεν μεταβλήθηκε η άμεση συμμετοχή της ΑΤΤΙΚΑ στις προαναφερόμενες θυγατρικές εταιρείες, καθώς το ποσοστό συμμετοχής ανερχόταν ήδη σε 100%.

7 ΔΙΑΚΟΠΕΙΣΕΣ ΔΡΑΣΤΗΡΙΟΤΗΤΕΣ**7.1 Απόφαση για πώληση του ΥΓΕΙΑ**

Την 19/05/2018, η MIG έγινε αποδέκτης δεσμευτικής προσφοράς της HELLENIC HEALTHCARE S.A.R.L. (η οποία ελέγχεται από τα επενδυτικά κεφάλαια της CVC CAPITAL PARTNERS) για την πώληση του συνόλου της συμμετοχής της στο ΥΓΕΙΑ που ανέρχεται (άμεσα και έμμεσα) σε 215.189.466 μετοχές και αντιστοιχεί σε 70,38% του μετοχικού κεφαλαίου του ΥΓΕΙΑ.

Η Εκτελεστική Επιτροπή και το Διοικητικό Συμβούλιο της MIG με την από 21/05/2018 συνεδρίασή τους ομόφωνα θεώρησαν την προσφορά ικανοποιητική και αποφάσισαν να παραχωρήσουν στη HELLENIC HEALTHCARE S.A.R.L. περίοδο αποκλειστικότητας για την ολοκλήρωση της συμφωνίας έως και την 30/06/2018.

Περαιτέρω, την 05/07/2018 η MIG ανακοίνωσε την υπογραφή συμφωνίας πώλησης των μετοχών του ΥΓΕΙΑ προς τη HELLENIC HEALTHCARE S.A.R.L. Το προσφερόμενο τίμημα ανέρχεται στο ποσό των € 0,95 ανά μετοχή και κατά συνέπεια το συνολικό τίμημα της συναλλαγής ανέρχεται σε € 204.429.933 (το οποίο αντιστοιχεί στο ποσό των € 290.455.814 για το 100% του μετοχικού κεφαλαίου του ΥΓΕΙΑ). Την 25η Αυγούστου 2018, η Τακτική Γενική Συνέλευση της MIG, με απόφασή της ενέκρινε την εν λόγω πώληση και μεταβίβαση, καθώς και το σύνολο των σχετικών αποφάσεων και ενεργειών του Διοικητικού Συμβουλίου της. Σημειώνεται ότι την 27/09/2018 η συναλλαγή εγκρίθηκε από την Επιτροπή Ανταγωνισμού.

Βάσει των ανωτέρω, κατά την 30/06/2018 τα στοιχεία της Κατάστασης Οικονομικής Θέσης του ΥΓΕΙΑ ταξινομήθηκαν ως μία ομάδα διάθεσης σύμφωνα με τις απαιτήσεις του ΔΠΧΑ 5 για τα κατεχόμενα προς πώληση μη κυκλοφορούντα στοιχεία του ενεργητικού. Κατά την ημερομηνία της ταξινόμησης στην ομάδα διάθεσης, ο Όμιλος και η Εταιρεία αποτίμησαν τα στοιχεία της ομάδας διάθεσης στην χαμηλότερη αξία μεταξύ της λογιστικής τους αξίας και της εύλογης αξίας μείον των εξόδων πώλησης (σύμφωνα με το ΔΠΧΑ 5, παρ.15). Από τη σύγκριση του ποσού της εύλογης αξίας της ομάδας διάθεσης με το ποσό της αντίστοιχης λογιστικής της αξίας, δεν προέκυψε ανάγκη αναγνώρισης ζημιάς στις ενοποιημένες Οικονομικές Καταστάσεις.

Τα έσοδα και τα έξοδα, τα κέρδη και οι ζημιές που σχετίζονται με την εν λόγω διακοπείσα δραστηριότητα δεν περιλαμβάνονται στα αποτελέσματα του Ομίλου από συνεχιζόμενες δραστηριότητες για την περίοδο 01/01-30/06/2018, ήτοι κέρδη ποσού € 11.620 χιλ., και παρουσιάζονται στα αποτελέσματα από διακοπείσες δραστηριότητες. Επίσης, παρουσιάζονται διακριτά και οι λογιστικές αξίες των στοιχείων του ενεργητικού και των σχετιζόμενων με αυτά υποχρεώσεων της ομάδας διάθεσης κατά την 30/06/2018 (βλ. αναλυτικά σημείωση 7.5).

7.2 Πώληση της HYGEIA HOSPITAL-TIRANA ShA (θυγατρική του ομίλου ΥΓΕΙΑ)

Κατά την 31/12/2017 τα στοιχεία της Κατάστασης Οικονομικής Θέσης της HYGEIA HOSPITAL TIRANA ShA ταξινομήθηκαν ως μία ομάδα διάθεσης σύμφωνα με τις απαιτήσεις του ΔΠΧΑ 5 για τα κατεχόμενα προς πώληση μη κυκλοφορούντα στοιχεία του ενεργητικού.

Την 06/07/2018, το ΥΓΕΙΑ υπέγραψε τη σύμβαση πώλησης του συνόλου των μετοχών της κατά 100% θυγατρικής HYGEIA HOSPITAL TIRANA ShA προς την εταιρεία AMERICAN HOSPITAL SH.A. Η εν λόγω πώληση οριστικοποιήθηκε την 22/08/2018 με τη μεταβίβαση του συνόλου των μετοχών της θυγατρικής HYGEIA HOSPITAL TIRANA ShA προς την εταιρεία AMERICAN HOSPITAL SH.A.

7.3 Απόφαση για διακοπή δραστηριοτήτων της ATHENIAN ENGINEERING

Το Διοικητικό Συμβούλιο της ATHENIAN ENGINEERING με βάση την από 21/12/2012 συνεδρίασή του, αποφάσισε να προβεί σε διακοπή των δραστηριοτήτων της, λαμβανομένων υπόψη της εξέλιξης των οικονομικών μεγεθών της εταιρείας και των προοπτικών της αγοράς.

Σε συνέχεια της παραπάνω απόφασης ο Όμιλος ενοποίησε κατά την 30/06/2018 και την 31/12/2017 τα στοιχεία της Κατάστασης Οικονομικής Θέσης της ATHENIAN ENGINEERING με τη μέθοδο της ολικής ενοποίησης, ενώ συμπεριέλαβε στην Κατάσταση Αποτελεσμάτων τα αποτελέσματα από διακοπείσες δραστηριότητες της εν λόγω εταιρείας για τις περιόδους 01/01-30/06/2018 και 01/01-30/06/2017, ήτοι ζημιές ποσού € 11 χιλ. (βλ. αναλυτικά σημείωση 7.5).

7.4 Διακοπείσες δραστηριότητες της συγκριτικής περιόδου αναφοράς (01/01-30/06/2017)

Στις διακοπείσες δραστηριότητες της συγκριτικής περιόδου περιλαμβάνονται:

- τα αποτελέσματα του ομίλου ΥΓΕΙΑ για την περίοδο 01/01-30/06/2017 (λόγω ταξινόμησής της στις ομάδες διάθεσης κατεχόμενες προς πώληση κατά την 30/06/2018),
- τα αποτελέσματα της SUNCE KONCERN D.D. για την περίοδο από 01/01-13/06/2017 (λόγω πώλησης την 13/06/2017, η εν λόγω εταιρεία ενοποιούνταν με τη μέθοδο της καθαρής θέσης), και
- τα αποτελέσματα της ATHENIAN ENGINEERING για την περίοδο 01/01-30/06/2017 (λόγω της από 21/12/2012 απόφασης του ΔΣ της εν λόγω εταιρείας για διακοπή των δραστηριοτήτων της).

7.5 Καθαρά αποτελέσματα Ομίλου από διακοπείσες δραστηριότητες

Τα καθαρά αποτελέσματα του Ομίλου από διακοπείσες δραστηριότητες για τις περιόδους 01/01-30/06/2018 και 01/01-30/06/2017 αναλύονται ως εξής:

Ποσά σε € '000	01/01-30/06/2018			01/01-30/06/2017			
	Υπηρεσίες Υγείας	Μεταφορές	Σύνολο	Υπηρεσίες Υγείας	Μεταφορές	Εταιρίες Ιδιωτικών Κεφαλαίων	Σύνολο
Πωλήσεις	123.061	-	123.061	118.977	-	-	118.977
Κόστος πωληθέντων	(96.910)	-	(96.910)	(97.085)	-	-	(97.085)
Μικτό κέρδος	26.151	-	26.151	21.892	-	-	21.892
Έξοδα διοίκησης	(9.846)	(11)	(9.857)	(10.032)	(12)	-	(10.044)
Έξοδα διάθεσης	(2.800)	-	(2.800)	(2.637)	-	-	(2.637)
Λοιπά έσοδα εκμετάλλευσης	2.073	-	2.073	1.646	-	-	1.646
Λοιπά έξοδα εκμετάλλευσης	(699)	(2)	(701)	(315)	-	-	(315)
Λειτουργικό κέρδος	14.879	(13)	14.866	10.554	(12)	-	10.542
Λοιπά χρηματοοικονομικά αποτελέσματα	847	-	847	284	-	-	284
Χρηματοοικονομικά έξοδα	(4.055)	-	(4.055)	(5.645)	-	-	(5.645)
Χρηματοοικονομικά έσοδα	5	2	7	7	1	-	8
Κέρδη/(Ζημιές) από συγγενείς επιχειρήσεις ενοποιούμενες με τη μέθοδο της καθαρής θέσης	-	-	-	-	-	(1.050)	(1.050)
Κέρδη/(Ζημιές) προ φόρων από διακοπείσες δραστηριότητες	11.676	(11)	11.665	5.200	(11)	(1.050)	4.139
Φόρος εισοδήματος	(56)	-	(56)	1.090	-	-	1.090
Κέρδη/(Ζημιές) μετά φόρων από διακοπείσες δραστηριότητες	11.620	(11)	11.609	6.290	(11)	(1.050)	5.229
Κέρδη/(Ζημιές) από την εκποίηση διακοπεισών δραστηριοτήτων	-	-	-	-	-	740	740
Αποτέλεσμα χρήσης από διακοπείσες δραστηριότητες	11.620	(11)	11.609	6.290	(11)	(310)	5.969
Κατανομημένα σε:							
Ιδιοκτήτες της μητρικής	8.168	(11)	8.157	4.451	(11)	(310)	4.139
Μη ελέγχουσες συμμετοχές	3.452	-	3.452	1.839	-	-	1.839

Επιπλέον οι λογιστικές αξίες των στοιχείων του ενεργητικού και των σχετιζόμενων με αυτά υποχρεώσεων ταξινομημένων ως κατεχόμενες προς πώληση (όμιλος ΥΓΕΙΑ) κατά την 30/06/2018 αναλύονται ως εξής :

Ποσά σε € '000	30/06/2018		31/12/2017	
	Υπηρεσίες Υγείας		Υπηρεσίες Υγείας	
ΕΝΕΡΓΗΤΙΚΟ				
Ενσώματα πάγια	158.952		25.456	
Υπεραξία	14.551		-	
Άυλα στοιχεία του ενεργητικού	182.761		242	
Επενδύσεις σε ακίνητα	167		-	
Λοιπά μη κυκλοφορούντα στοιχεία του ενεργητικού	3.279		-	
Αναβαλλόμενες φορολογικές απαιτήσεις	10.289		-	
Αποθέματα	5.818		651	
Πελάτες και λοιπές εμπορικές απαιτήσεις	72.239		730	
Λοιπά κυκλοφορούντα στοιχεία ενεργητικού	9.742		211	
Λοιπά χρημ/κά στοιχεία ενεργητικού σε εύλογη αξία μέσω αποτελεσμάτων	45		-	
Ταμειακά διαθέσιμα, ταμειακά ισοδύναμα και δεσμευμένες καταθέσεις	13.566		69	
Στοιχεία του ενεργητικού κατεχόμενα προς πώληση	471.409		27.359	
ΥΠΟΧΡΕΩΣΕΙΣ				
Αναβαλλόμενες φορολογικές υποχρεώσεις	65.927		-	
Επιχορηγήσεις	105		-	
Υποχρεώσεις παροχών προσωπικού λόγω εξόδου από την υπηρεσία	16.567		-	
Μακροπρόθεσμες δανειακές υποχρεώσεις	125.722		11.318	
Μακροπρόθεσμες προβλέψεις	9.506		-	
Λοιπές μακροπρόθεσμες υποχρεώσεις	618		-	
Προμηθευτές και λοιπές υποχρεώσεις	62.756		6.636	
Τρέχουσες φορολογικές υποχρεώσεις	30		-	
Βραχυπρόθεσμες δανειακές υποχρεώσεις	21.773		7.606	
Λοιπές βραχυπρόθεσμες υποχρεώσεις	21.086		1.799	
Υποχρεώσεις συνδεδεμένες με στοιχεία του ενεργητικού κατεχόμενα προς πώληση	324.090		27.359	

Στον πίνακα που ακολουθεί παρουσιάζονται οι καθαρές ταμειακές ροές από λειτουργικές, επενδυτικές και χρηματοδοτικές δραστηριότητες που αφορούν στις διακοπείσες δραστηριότητες για τις περιόδους 01/01-30/06/2018 και 01/01-30/06/2017:

Ποσά σε € '000	01/01-30/06/2018			01/01-30/06/2017			
	Υπηρεσίες Υγείας	Μεταφορές	Σύνολο	Υπηρεσίες Υγείας	Μεταφορές	Εταιρίες Ιδιωτικών Κεφαλαίων	Σύνολο
Καθαρές ταμειακές ροές από λειτουργικές δραστηριότητες	12.950	(19)	12.931	(4.431)	(6)	-	(4.437)
Καθαρές ταμειακές ροές από επενδυτικές δραστηριότητες	(6.191)	2	(6.189)	(2.471)	1	-	(2.470)
Καθαρές ταμειακές ροές από χρηματοδοτικές δραστηριότητες	(4.273)	-	(4.273)	(2.227)	-	-	(2.227)
Συναλλαγματικές διαφορές στα ταμειακά διαθέσιμα, ταμειακά ισοδύναμα και δεσμευμένες καταθέσεις	(132)	-	(132)	(165)	-	-	(165)
Συνολικές καθαρές ταμειακές ροές από διακοπείσες δραστηριότητες	2.354	(17)	2.337	(9.294)	(5)	-	(9.299)

Τα βασικά κέρδη ανά μετοχή από διακοπείσες δραστηριότητες για τις παρουσιαζόμενες εξαμηνιαίες περιόδους αναφοράς 01/01-30/06/2018 και 01/01-30/06/2017 ανέρχονται σε € 0,0087 και € 0,0044 αντίστοιχα, ενώ τα μειωμένα κέρδη ανά μετοχή από διακοπείσες δραστηριότητες ανήλθαν σε € 0,0014 και € 0,0028 αντίστοιχα (βλ. αναλυτικό τρόπο υπολογισμού στη σημείωση 27).

8 ΛΕΙΤΟΥΡΓΙΚΟΙ ΤΟΜΕΙΣ

Ο Όμιλος εφαρμόζει τις διατάξεις του ΔΠΧΑ 8, σύμφωνα με το οποίο, ο καθορισμός των λειτουργικών τομέων βασίζεται στην «διοικητική προσέγγιση» και επιβάλλει η πληροφόρηση που γνωστοποιείται εξωτερικά να είναι αυτή που βασίζεται στην εσωτερική πληροφόρηση. Το Διοικητικό Συμβούλιο της Εταιρείας συνιστά τον κύριο λήπτη επιχειρηματικών αποφάσεων και έχει καθορίσει έξι (6) λειτουργικούς τομείς δραστηριότητας του Ομίλου. Η απαιτούμενη πληροφόρηση ανά λειτουργικό τομέα έχει ως εξής:

Τα έσοδα και κέρδη, τα στοιχεία του ενεργητικού και οι υποχρεώσεις κάθε λειτουργικού τομέα παρουσιάζονται ως ακολούθως:

Ποσά σε € '000	Τρόφιμα & Γαλακτοκομικά	Υπηρεσίες Υγείας**	Χρηματ/κ ες Υπηρεσίες	Πληροφορική & Τηλεπικοινωνίες	Μεταφορές	Εταιρείες Ιδιωτικών Κεφαλαίων *	Σύνολο από συνεχ/νες δραστ/τες	Διακοπείσες δραστ/τες**	Σύνολο
01/01-30/06/2018									
Έσοδα από εξωτερικούς πελάτες	286.862	-	-	18.230	126.383	9.743	441.218	123.061	564.279
Διατομεακά έσοδα	2.929	-	-	1.777	5.297	4.597	14.600	-	14.600
Λειτουργικό κέρδος	3.464	-	(10.040)	(22)	8.057	613	2.072	14.866	16.938
Απόσβεση ενσώματων/άυλων περιουσιακών στοιχείων	(15.161)	-	(186)	(885)	(13.549)	(883)	(30.664)	(8.074)	(38.738)
Κέρδη/(Ζημιές) προ φόρων, χρηματοδοτικών, επενδυτικών αποτελεσμάτων και συνολικών αποσβέσεων	18.625	-	(9.854)	863	21.606	1.496	32.736	22.940	55.676
Λοιπά χρηματοοικονομικά αποτελέσματα	(2)	-	(10)	3	3.158	(2)	3.147	847	3.994
Χρηματοοικονομικά έσοδα	45	-	11	1	16	5	78	7	85
Χρηματοοικονομικά έξοδα	(10.729)	-	(14.708)	(1.873)	(7.608)	(2.380)	(37.298)	(4.055)	(41.353)
Κέρδη/(Ζημιές) από συγγενείς επιχειρήσεις ενοποιούμενες με τη μέθοδο της καθαρής θέσης	827	-	-	-	263	-	1.090	-	1.090
Κέρδη/(Ζημιές) προ φόρων	(6.395)	-	(24.747)	(1.891)	3.886	(1.764)	(30.911)	11.665	(19.246)
Φόρος εισοδήματος	(1.738)	-	-	(515)	(98)	7	(2.344)	(56)	(2.400)
Στοιχεία ενεργητικού της 30/06/2018	955.069	-	262.163	91.045	953.125	340.871	2.602.273	471.409	3.073.682
Υποχρεώσεις της 30/06/2018	706.310	-	738.780	90.005	491.576	403.946	2.430.617	324.090	2.754.707

Ποσά σε € '000	Τρόφιμα & Γαλακτοκομικά	Υπηρεσίες Υγείας **	Χρηματ/κες Υπηρεσίες	Πληροφορική & Τηλεπικοινωνίες	Μεταφορές	Εταιρείες Ιδιωτικών Κεφαλαίων *	Σύνολο από συνεχ/νες δραστ/τες	Διακοπείσες δραστ/τες **	Σύνολο
01/01-30/06/2017									
Έσοδα από εξωτερικούς πελάτες	276.564	-	-	15.691	107.561	8.795	408.611	118.977	527.588
Διατομεακά έσοδα	2.641	-	-	1.722	4.492	3.928	12.783	-	12.783
Λειτουργικό κέρδος	4.100	-	(6.353)	(5.735)	(6.222)	1.820	(12.390)	10.542	(1.848)
Απόσβεση ενσώματων/άλλων περιουσιακών στοιχείων	(15.157)	-	(192)	(1.802)	(13.220)	(884)	(31.255)	(9.162)	(40.417)
Κέρδη/(Ζημιές) προ φόρων, χρηματοδοτικών, επενδυτικών αποτελεσμάτων και συνολικών αποσβέσεων	19.257	-	(6.161)	(3.933)	6.998	2.704	18.865	19.704	38.569
Λοιπά χρηματοοικονομικά αποτελέσματα	952	-	220	(9)	(1.039)	(43)	81	284	365
Χρηματοοικονομικά έσοδα	37	-	10	6	21	8	82	8	90
Χρηματοοικονομικά έξοδα	(13.080)	-	(19.974)	(1.865)	(12.585)	(2.243)	(49.747)	(5.645)	(55.392)
Κέρδη/(Ζημιές) από συγγενείς επιχειρήσεις ενοποιούμενες με τη μέθοδο της καθαρής θέσης	784	-	-	-	(3.358)	-	(2.574)	(1.050)	(3.624)
Κέρδη/(Ζημιές) προ φόρων	(7.207)	-	(26.097)	(7.603)	(23.183)	(458)	(64.548)	4.139	(60.409)
Φόρος εισοδήματος	(2.106)	-	-	(290)	(58)	(60)	(2.514)	1.090	(1.424)
Στοιχεία ενεργητικού της 31/12/2017	959.418	434.916	268.494	89.299	747.937	338.420	2.838.484	27.359	2.865.843
Υποχρεώσεις της 31/12/2017	699.922	297.836	720.324	85.208	285.224	399.803	2.488.317	27.359	2.515.676

* Υποκατηγορίες του λειτουργικού τομέα Εταιρειών Ιδιωτικών Κεφαλαίων:

Ποσά σε € '000	Τομέας Αναψυχής	Εκμετάλλευση ακινήτων	Λοιπά	Σύνολο
01/01-30/06/2018				
Έσοδα από εξωτερικούς πελάτες	6.217	3.526	-	9.743
Κέρδη/(Ζημιές) προ φόρων	(1.320)	(491)	47	(1.764)
Στοιχεία ενεργητικού της 30/06/2018	64.426	271.553	4.892	340.871
01/01-30/06/2017				
Έσοδα από εξωτερικούς πελάτες	5.661	3.134	-	8.795
Κέρδη/(Ζημιές) προ φόρων	189	(686)	39	(458)
Στοιχεία ενεργητικού της 31/12/2017	63.931	270.370	4.119	338.420

** Στις διακοπείσες δραστηριότητες συμπεριλαμβάνονται τα αποτελέσματα του λειτουργικού τομέα Υπηρεσίες Υγείας για την περίοδο 01/01-30/06/2018 και την αντίστοιχη συγκριτική περίοδο, καθώς επίσης και τα στοιχεία της Κατάστασης Οικονομικής Θέσης του εν λόγω λειτουργικού τομέα για την περίοδο 01/01-30/06/2018 (βλ.σημείωση 7.1).

Η συμφωνία των εσόδων, των λειτουργικών κερδών ή ζημιών, των στοιχείων ενεργητικού και των υποχρεώσεων κάθε λειτουργικού τομέα με τα αντίστοιχα ποσά των Οικονομικών Καταστάσεων έχει ως εξής:

Ποσά σε € '000	01/01-30/06/2018	01/01-30/06/2017
Έσοδα		
Συνολικά έσοδα παρουσιαζόμενων τομέων	578.879	540.371
Προσαρμογές για :		
Διατομεακά έσοδα	(14.600)	(12.783)
Διακοπείσες δραστηριότητες	(123.061)	(118.977)
Έσοδα Κατάστασης Αποτελεσμάτων Χρήσης	441.218	408.611

Ποσά σε € '000

Κέρδη ή ζημιές	01/01-30/06/2018	01/01-30/06/2017
Συνολικά κέρδη ή ζημιές τομέων	(19.246)	(60.409)
Προσαρμογές για :		
Διακοπείσες δραστηριότητες	(11.665)	(4.139)
Κέρδη ή ζημιές προ φόρων	(30.911)	(64.548)

Ποσά σε € '000

Κέρδη / (Ζημιές) διακοπεισών δραστηριοτήτων	01/01-30/06/2018	01/01-30/06/2017
Κέρδη/(Ζημιές) προ φόρων διακοπεισών δραστηριοτήτων	11.665	4.139
Προσαρμογές για :		
Φόρος εισοδήματος	(56)	1.090
Κέρδη/(Ζημιές) από την εκποίηση της διακοπείσας δραστηριότητας	-	740
Κέρδη/(Ζημιές) χρήσης μετά φόρων διακοπεισών δραστηριοτήτων	11.609	5.969

Ποσά σε € '000

Στοιχεία ενεργητικού	30/06/2018	31/12/2017
Στοιχεία ενεργητικού τομέων	2.602.273	2.838.484
Διατομεακές απαιτήσεις	(276.578)	(266.093)
Μη κυκλοφορούντα στοιχεία του ενεργητικού κατεχόμενα προς πώληση	471.409	27.359
Σύνολο ενεργητικού Κατάστασης Οικονομικής Θέσης Ομίλου	2.797.104	2.599.750

Ποσά σε € '000

Υποχρεώσεις	30/06/2018	31/12/2017
Υποχρεώσεις τομέων	2.430.617	2.488.317
Διατομεακές υποχρεώσεις	(276.578)	(266.093)
Μη κυκλοφορούντα στοιχεία του ενεργητικού κατεχόμενα προς πώληση	324.090	27.359
Σύνολο υποχρεώσεων Κατάστασης Οικονομικής Θέσης Ομίλου	2.478.129	2.249.583

Γνωστοποίηση γεωγραφικών πληροφοριών:

Ποσά σε € '000

Στοιχεία την 30/06/2018	Ελλάδα	Χώρες Ευρώπης	Λοιπές Χώρες	Σύνολο
Έσοδα από εξωτερικούς πελάτες	375.842	59.057	6.319	441.218
Έσοδα από εξωτερικούς πελάτες (διακοπείσες δραστηριότητες)	113.609	9.452	-	123.061
Μη κυκλοφορούντα στοιχεία ενεργητικού*	1.745.022	102.700	-	1.847.722

Ποσά σε € '000

Στοιχεία την 30/6/2017	Ελλάδα	Χώρες Ευρώπης	Λοιπές Χώρες	Σύνολο
Έσοδα από εξωτερικούς πελάτες	350.190	50.103	8.318	408.611
Έσοδα από εξωτερικούς πελάτες (διακοπείσες δραστηριότητες)	108.828	10.149	-	118.977
Μη κυκλοφορούντα στοιχεία ενεργητικού 31/12/2017*	1.925.732	102.814	-	2.028.546

* Τα μη κυκλοφορούντα στοιχεία ενεργητικού δεν περιλαμβάνουν τα «Χρηματοοικονομικά στοιχεία του ενεργητικού» καθώς επίσης και τις «Αναβαλλόμενες φορολογικές απαιτήσεις» σύμφωνα με τις απαιτήσεις του ΔΠΧΑ 8.

9 ΥΠΕΡΑΞΙΑ

Η κίνηση της υπεραξίας στις ενοποιημένες Οικονομικές Καταστάσεις για την περίοδο που έληξε την 30/06/2018 και τη χρήση που έληξε την 31/12/2017 έχει ως κάτωθι:

Ποσά σε € '000	Τρόφιμα & Γαλακτοκομικά	Υπηρεσίες Υγείας	Μεταφορές	Πληροφορική & Τηλεπικοινωνίες	Εταιρίες Ιδιωτικών Κεφαλαίων	Σύνολα
Καθαρή λογιστική αξία την 01/01/2017	153.217	14.551	22.662	47.343	-	237.773
Αγορά - ενοποίηση θυγατρικών	2.965	-	-	-	-	2.965
Καθαρή λογιστική αξία την 31/12/2017	156.182	14.551	22.662	47.343	-	240.738
Καθαρή λογιστική αξία την 01/01/2018	156.182	14.551	22.662	47.343	-	240.738
Αγορά - ενοποίηση θυγατρικών	-	-	26.325	-	-	26.325
Μεταφορά υπεραξίας στα κατεχόμενα προς πώληση	-	(14.551)	-	-	-	(14.551)
Καθαρή λογιστική αξία την 30/06/2018	156.182	-	48.987	47.343	-	252.512
Μικτή λογιστική αξία την 30/06/2018	999.619	23.643	189.975	47.343	18.670	1.279.250
Συσσωρευμένες ζημιές απομείωσης	(843.437)	(23.643)	(140.988)	-	(18.670)	(1.026.738)
Καθαρή λογιστική αξία την 30/06/2018	156.182	-	48.987	47.343	-	252.512

Οι προσθήκες της ετήσιας περιόδου συνολικού ποσού € 26.325 χιλ. αφορούν σε υπεραξία που προέκυψε από την απόκτηση του πλειοψηφικού πακέτου της HSW από τον όμιλο ATTICA εντός του α' εξαμήνου 2018 (βλ. αναλυτικά σημείωση 6.1).

10 ΑΥΛΑ ΣΤΟΙΧΕΙΑ ΤΟΥ ΕΝΕΡΓΗΤΙΚΟΥ

Τα άυλα στοιχεία του ενεργητικού του Ομίλου για την 30/06/2018 και την 31/12/2017 παρουσιάζονται συνοπτικά στους πίνακες που ακολουθούν:

Ποσά σε € '000	Ο ΟΜΙΛΟΣ							Σύνολα
	Άδειες	Σχέσεις Πελατών	Εμπορικά Σήματα	Λογισμικά Προγράμματα	Συμβάσεις Διανομής	Τεχνική Υποστήριξη (Τεχνολογία)	Λοιπά	
Μικτή λογιστική αξία την 01/01/2018	86.661	45.232	309.665	38.689	4.702	7.551	36.066	528.566
Προσθήκες	-	-	98	141	-	-	892	1.131
Πωλήσεις /αποσύρσεις	-	-	-	-	-	-	(27)	(27)
Προσθήκες από νέες ενοποιήσεις	-	-	6	232	-	-	-	238
Προσθήκες περιουσιακών στοιχείων ταξινομημένων ως κατεχόμενα προς πώληση	4	-	-	624	-	-	-	628
Μειώσεις από πώληση θυγατρικών	-	-	-	(1)	-	-	-	(1)
Περιουσιακά στοιχεία ταξινομημένα ως κατεχόμενα προς πώληση	(86.665)	(45.232)	(70.950)	(14.847)	-	(136)	(37)	(217.867)
Λοιπές κινήσεις/Αναταξινόμησεις	-	-	(147)	233	-	-	156	242
Μικτή λογιστική αξία την 30/06/2018	-	-	238.672	25.071	4.702	7.415	37.050	312.910
Συσσωρευμένες αποσβέσεις την 01/01/2018	(45)	(20.506)	(9.367)	(32.862)	(4.702)	(7.551)	(28.302)	(103.335)
Αποσβέσεις περιόδου	-	-	(294)	(687)	-	-	(867)	(1.848)
Αποσβέσεις πωληθέντων /αποσυρθέντων	-	-	-	-	-	-	27	27
Συσσωρευμένες αποσβέσεις θυγατρικών που ενοποιήθηκαν για πρώτη φορά	-	-	(2)	(148)	-	-	-	(150)
Αποσβέσεις στοιχείων κατεχομένων προς πώληση	(3)	(1.461)	-	(770)	-	-	(4)	(2.238)
Συσσωρευμένες αποσβέσεις πωληθείσας θυγατρικής	-	-	-	1	-	-	-	1
Συσσωρευμένες αποσβέσεις στοιχείων κατεχομένων προς πώληση	48	21.967	-	13.127	-	136	8	35.286
Λοιπές κινήσεις/Αναταξινόμησεις	-	-	147	(1)	-	-	(150)	(4)
Συσσωρευμένες αποσβέσεις την 30/06/2018	-	-	(9.516)	(21.340)	(4.702)	(7.415)	(29.288)	(72.261)
Καθαρή λογιστική αξία την 30/06/2018	-	-	229.156	3.731	-	-	7.762	240.649

Ποσά σε € '000	Ο ΟΜΙΛΟΣ							Σύνολο
	Άδειες	Σχέσεις Πελατών	Εμπορικά Σήματα	Λογισμικά Προγράμματα	Συμβάσεις Διανομής	Τεχνική Υποστήριξη (Τεχνολογία)	Λοιπά	
Μικτή λογιστική αξία την 01/01/2017	87.187	45.232	311.444	38.026	4.702	7.551	35.898	530.040
Προσθήκες	3	-	5	2.339	-	-	2.641	4.988
Πωλήσεις /αποσύρσεις	-	-	(3)	(883)	-	-	(628)	(1.514)
Προσθήκες από νέες ενοποιήσεις	-	-	-	8	-	-	-	8
Προσθήκες περιουσιακών στοιχείων ταξινομημένων ως κατεχόμενα προς πώληση	5	-	-	31	-	-	-	36
Μεταφορά εταιρειών από συγγενείς σε θυγατρικές	-	-	-	-	-	-	350	350
Μειώσεις από πώληση θυγατρικών	-	-	-	(135)	-	-	-	(135)
Απομείωση άυλων στοιχείων του ενεργητικού	-	-	(1.781)	-	-	-	(2.260)	(4.041)
Περιουσιακά στοιχεία ταξινομημένα ως κατεχόμενα προς πώληση	(543)	-	-	(756)	-	-	-	(1.299)
Συναλλαγματικές διαφορές περιουσιακών στοιχείων ταξινομημένων ως κατεχόμενα προς πώληση	9	-	-	12	-	-	-	21
Λοιπές κινήσεις/Αναταξινομήσεις	-	-	-	47	-	-	65	112
Μικτή λογιστική αξία την 31/12/2017	86.661	45.232	309.665	38.689	4.702	7.551	36.066	528.566
Συσσωρευμένες αποσβέσεις την 01/01/2017	(428)	(17.585)	(8.795)	(31.315)	(4.702)	(7.551)	(25.458)	(95.834)
Αποσβέσεις χρήσης	(6)	(2.921)	(575)	(2.946)	-	-	(3.472)	(9.920)
Αποσβέσεις πωληθέντων /αποσυρθέντων	-	-	3	842	-	-	628	1.473
Αποσβέσεις στοιχείων κατεχόμενων προς πώληση	(58)	-	-	(173)	-	-	-	(231)
Συσσωρευμένες αποσβέσεις πωληθείσας θυγατρικής	-	-	-	135	-	-	-	135
Συσσωρευμένες αποσβέσεις στοιχείων κατεχόμενων προς πώληση	454	-	-	603	-	-	-	1.057
Συναλλαγματικές διαφορές στοιχείων κατεχόμενων προς πώληση	(7)	-	-	(9)	-	-	-	(16)
Λοιπές κινήσεις/Αναταξινομήσεις	-	-	-	1	-	-	-	1
Συσσωρευμένες αποσβέσεις την 31/12/2017	(45)	(20.506)	(9.367)	(32.862)	(4.702)	(7.551)	(28.302)	(103.335)
Καθαρή λογιστική αξία την 31/12/2017	86.616	24.726	300.298	5.827	-	-	7.764	425.231

Τα άυλα στοιχεία του ενεργητικού της Εταιρείας για την 30/06/2018 και την 31/12/2017 παρουσιάζονται συνοπτικά στον πίνακα που ακολουθεί και αφορούν στο σύνολό τους λογισμικά προγράμματα:

Ποσά σε € '000	Η ΕΤΑΙΡΕΙΑ	
	30/06/2018	31/12/2017
Μικτή λογιστική αξία έναρξης	684	686
Προσθήκες	3	-
Λοιπές κινήσεις/Αναταξινομήσεις	-	(2)
Μικτή λογιστική αξία λήξης	687	684
Συσσωρευμένες αποσβέσεις έναρξης	(682)	(681)
Αποσβέσεις χρήσης	(1)	(2)
Λοιπές κινήσεις/Αναταξινομήσεις	-	1
Συσσωρευμένες αποσβέσεις λήξης	(683)	(682)
Καθαρή λογιστική αξία λήξης	4	2

11 ΕΠΕΝΔΥΣΕΙΣ ΣΕ ΘΥΓΑΤΡΙΚΕΣ

Η λογιστική αξία των επενδύσεων σε θυγατρικές κατά την 30/06/2018 και την 31/12/2017 αναλύεται ως εξής:

Ποσά σε € '000	Η ΕΤΑΙΡΕΙΑ	
	30/06/2018	31/12/2017
Εταιρεία		
Δ.Θ.Κ.Α. ΥΓΕΙΑ Α.Ε. / MARFIN CAPITAL S.A.	204.460	211.858
ΑΤΤΙΚΑ Α.Ε. ΣΥΜΜΕΤΟΧΩΝ / MIG SHIPPING S.A.	433.497	433.497
VIVARTIA A.B.E.E.	418.326	418.326
MIG LEISURE LIMITED	7.145	7.145
MIG REAL ESTATE (SERBIA) B.V.	65	-
MIG LEISURE & REAL ESTATE CROATIA B.V.	55	55
MIG AVIATION HOLDINGS LTD	104	104
MIG ENVIRONMENT A.E.	-	-
SINGULARLOGIC A.E. / TOWER TECHNOLOGY HOLDINGS (OVERSEAS) LIMITED	25.524	25.519
MIG MEDIA A.E.	75	75
ATHENIAN ENGINEERING A.E.	-	-
Σύνολα	1.089.251	1.096.579

Την ενδιάμεση περίοδο αναφοράς διενεργείται ανάλυση ευαισθησίας μεταβολών σε παραδοχές και εκτιμήσεις βάσει πραγματικών περιστατικών και σε περίπτωση που προκύψουν ενδείξεις απομείωσης αναγνωρίζονται αντίστοιχες ζημιές. Κατά την τρέχουσα περίοδο αναγνωρίστηκαν ζημιές απομείωσης στη συμμετοχή της Εταιρείας στο ΥΓΕΙΑ ποσού € 7,4 εκ. η οποία προέκυψε από τη σύγκριση της εύλογης αξίας με την αξία κτήσης κατά την 30/06/2018.

Ο αναλυτικός έλεγχος απομείωσης των επενδύσεων σε θυγατρικές διενεργείται σε ετήσια βάση όπου θα αξιολογηθούν ενδελεχώς η πορεία των εργασιών του Ομίλου σε σχέση με τους κινδύνους που συνδέονται με αυτές (π.χ. συναλλαγματικός κίνδυνος, κίνδυνος Χρηματοδότησης, Επιτοκίου, Αγοράς και Τιμών Καυσίμων κ.λ.π.).

12 ΕΠΕΝΔΥΣΕΙΣ ΣΕ ΣΥΓΓΕΝΕΙΣ

Η κίνηση του λογαριασμού των συγγενών επιχειρήσεων στην Κατάσταση Οικονομικής Θέσης του Ομίλου, έχει ως εξής:

Ποσά σε € '000	Ο ΟΜΙΛΟΣ	
	30/06/2018	31/12/2017
Υπόλοιπο ανοίγματος	17.119	59.342
Πωλήσεις συγγενών	-	(43.236)
Μεταβολές μετοχικού κεφαλαίου	8.290	5.854
Μεταφορά από λοιπές βραχυπρόθεσμες απαιτήσεις	(4.033)	-
Κέρδος/(Ζημιές) από συγγενείς επιχ/σεις ενοπ/νες με τη μέθοδο της καθαρής θέσης	1.099	(6.507)
Μεταφορά ζημιών σε λοιπές βραχυπρόθεσμες απαιτήσεις	-	1.666
Υπόλοιπο κλεισίματος	22.475	17.119

Εντός του 1ου εξαμήνου 2018 πραγματοποιήθηκαν αυξήσεις μετοχικού κεφαλαίου στη συγγενή εταιρεία του ομίλου ΑΤΤΙΚΑ, AFRICA MOROCCO LINKS, συνολικού ύψους € 16.918 χιλ., στις οποίες ο όμιλος ΑΤΤΙΚΑ συμμετείχε με το ποσό των € 8.290 χιλ. το οποίο καταβλήθηκε τοις μετρητοίς.

13 ΠΕΛΑΤΕΣ ΚΑΙ ΛΟΙΠΕΣ ΕΜΠΟΡΙΚΕΣ ΑΠΑΙΤΗΣΕΙΣ

Οι εμπορικές απαιτήσεις του Ομίλου αναλύονται ως εξής:

<i>Ποσά σε € '000</i>	Ο ΟΜΙΛΟΣ	
	30/06/2018	31/12/2017
Εμπορικές απαιτήσεις από τρίτους	245.970	289.691
Εμπορικές απαιτήσεις από συνδεδεμένα μέρη	2.092	2.448
Γραμμάτια εισπρακτέα	680	14.488
Επιταγές εισπρακτέες	56.407	49.602
Μείον: Προβλέψεις απομείωσης	(130.216)	(141.270)
Καθαρές εμπορικές απαιτήσεις	174.933	214.959
Προκαταβολές σε προμηθευτές	8.677	6.648
Μείον: Προβλέψεις απομείωσης	(1.199)	(1.195)
Σύνολα	182.411	220.412

Έναντι εμπορικών απαιτήσεων του ομίλου VIVARTIA ποσού € 105.814 χιλ. ο Όμιλος έχει λάβει εγγυήσεις από πελάτες ποσού € 28.008 χιλ. (31/12/2017: € 28.300 χιλ.).

Η κίνηση των προβλέψεων για επισφαλείς εμπορικές απαιτήσεις του Ομίλου κατά τη διάρκεια των περιόδων που έληξαν την 30/06/2018 και 31/12/2017 έχει ως εξής:

<i>Ποσά σε € '000</i>	Ο ΟΜΙΛΟΣ	
	30/06/2018	31/12/2017
Υπόλοιπο αρχής	(142.465)	(164.287)
Αλλαγή σε λογιστική πολιτική IFRS 9	(2.730)	-
Αναπροσαρμοσμένο υπόλοιπο αρχής	(145.195)	(164.287)
Προσθήκες από απόκτηση θυγατρικών	(13.973)	(2)
Πρόσθετες προβλέψεις	(1.024)	(6.616)
Χρησιμοποιηθείσες προβλέψεις	821	27.534
Αναταξινομήσεις	-	1.004
Προβλέψεις χρήσης διακοπεισών δραστηριοτήτων	(1.101)	36
Χρησιμοποιηθείσες προβλέψεις στοιχείων κατεχόμενων προς πώληση	1.547	-
Μεταφορά από και προς ομάδες διάθεσης κατεχόμενες προς πώληση	27.507	312
Συναλλαγματικές διαφορές	3	(441)
Συναλλαγματικές διαφορές στοιχείων κατεχόμενων προς πώληση	-	(5)
Υπόλοιπο κλεισίματος	(131.415)	(142.465)

14 ΛΟΙΠΑ ΚΥΚΛΟΦΟΡΟΥΝΤΑ ΣΤΟΙΧΕΙΑ ΤΟΥ ΕΝΕΡΓΗΤΙΚΟΥ

Τα λοιπά κυκλοφορούντα στοιχεία του ενεργητικού του Ομίλου και της Εταιρείας αναλύονται ως ακολούθως:

<i>Ποσά σε € '000</i>	Ο ΟΜΙΛΟΣ		Η ΕΤΑΙΡΕΙΑ	
	30/06/2018	31/12/2017	30/06/2018	31/12/2017
Χρεώστες διάφοροι	35.323	39.936	264	264
Απαιτήσεις από δημόσιες αρχές	6.165	13.825	159	175
Προκαταβολές και δάνεια στο προσωπικό	868	726	51	48
Έσοδα χρήσεως εισπρακτέα	2.390	735	4	-
Προπληρωθέντα έξοδα	36.603	17.477	240	560
Απαιτήσεις από πώληση συμμετοχών	1.614	1.614	1.614	1.614
Λοιπές απαιτήσεις	9.373	6.776	4.512	3.622
Σύνολα	92.336	81.089	6.844	6.283
Μείον: Προβλέψεις απομείωσης	(17.280)	(11.893)	(264)	(264)
Καθαρές απαιτήσεις χρεωστών	75.056	69.196	6.580	6.019

Οι απαιτήσεις από δημόσιες αρχές αφορούν κυρίως σε προκαταβολές φόρου εισοδήματος, λοιπούς παρακρατούμενους φόρους και σε ΦΠΑ, οι οποίες κατά περίπτωση αναμένεται να εισπραχθούν ή να συμψηφισθούν.

Η κίνηση των προβλέψεων απομείωσης λοιπών κυκλοφορούντων στοιχείων του ενεργητικού του Ομίλου και της Εταιρείας κατά την 30/06/2018 και 31/12/2017 έχει ως εξής:

Ποσά σε € '000	Ο ΟΜΙΛΟΣ		Η ΕΤΑΙΡΕΙΑ	
	30/06/2018	31/12/2017	30/06/2018	31/12/2017
Υπόλοιπο αρχής	(11.893)	(12.088)	(264)	(264)
Αλλαγή σε λογιστική πολιτική IFRS 9	(1.290)	-	-	-
Αναπροσαρμοσμένο υπόλοιπο αρχής	(13.183)	(12.088)	(264)	(264)
Προσθήκες από απόκτηση θυγατρικών	(7.519)	-	-	-
Πρόσθετες προβλέψεις	(12)	(214)	-	-
Χρησιμοποιηθείσες προβλέψεις	-	1.734	-	-
Αναταξινομήσεις	-	(1.424)	-	-
Διακοπείσες δραστηριότητες	3.434	99	-	-
Υπόλοιπο κλεισίματος	(17.280)	(11.893)	(264)	(264)

15 ΤΑΜΕΙΑΚΑ ΔΙΑΘΕΣΙΜΑ, ΤΑΜΕΙΑΚΑ ΙΣΟΔΥΝΑΜΑ ΚΑΙ ΔΕΣΜΕΥΜΕΝΕΣ ΚΑΤΑΘΕΣΕΙΣ

Τα ταμειακά διαθέσιμα και ταμειακά ισοδύναμα και οι δεσμευμένες καταθέσεις του Ομίλου και της Εταιρείας, περιλαμβάνουν τα ακόλουθα στοιχεία:

Ποσά σε € '000	Ο ΟΜΙΛΟΣ		Η ΕΤΑΙΡΕΙΑ	
	30/06/2018	31/12/2017	30/06/2018	31/12/2017
Μετρητά στο ταμείο	10.049	9.814	98	98
Ταμειακά διαθέσιμα στην τράπεζα	93.758	106.054	2.130	316
Βραχυπρόθεσμες προθεσμιακές τραπεζικές καταθέσεις	555	7.369	115	5.660
Δεσμευμένες τραπεζικές καταθέσεις	3.961	7.270	525	3.480
Σύνολο ταμειακών διαθεσίμων, ταμειακών ισοδυνάμων και δεσμευμένων καταθέσεων	108.323	130.507	2.868	9.554
Ταμειακά διαθέσιμα, ταμειακά ισοδύναμα και δεσμευμένες καταθέσεις σε €	99.687	123.821	2.868	9.327
Ταμειακά διαθέσιμα, ταμειακά ισοδύναμα και δεσμευμένες καταθέσεις σε ξένο νόμισμα	8.636	6.686	-	227
Σύνολο ταμειακών διαθεσίμων, ταμειακών ισοδυνάμων και δεσμευμένων καταθέσεων	108.323	130.507	2.868	9.554

Οι καταθέσεις σε τράπεζες τοκίζονται με κυμαινόμενα επιτόκια και βασίζονται στα μηνιαία επιτόκια καταθέσεων τραπεζών. Τα έσοδα από τόκους από καταθέσεις όψεως και προθεσμίας σε τράπεζες λογιστικοποιούνται με βάση την αρχή των δεδουλευμένων και περιλαμβάνονται στο κονδύλι «Χρηματοοικονομικά έσοδα» της Κατάστασης Αποτελεσμάτων.

Από τις δεσμευμένες καταθέσεις του Ομίλου, ποσό € 3.436 χιλ. (31/12/2017: € 5.738 χιλ.) αφορά στην εξασφάλιση πιστωτικών διευκολύνσεων θυγατρικών εταιρειών του Ομίλου. Το αντίστοιχο ποσό για την Εταιρεία ανέρχεται σε € 0 χιλ. (31/12/2017: € 1.955 χιλ.).

16 ΜΕΤΟΧΙΚΟ ΚΕΦΑΛΑΙΟ ΚΑΙ ΔΙΑΦΟΡΑ ΥΠΕΡ ΤΟ ΑΡΤΙΟ

Το μετοχικό κεφάλαιο της Εταιρείας κατά την 30/06/2018 ανέρχεται στο ποσό των € 281.853.224,40 ολοσχερώς καταβεβλημένο και διαιρούμενο σε 939.510.748 ονομαστικές μετοχές

ονομαστικής αξίας εκάστης μετοχής € 0,30. Κάθε μετοχή της Εταιρείας παρέχει δικαίωμα μίας ψήφου. Ο λογαριασμός της διαφοράς υπέρ το άρτιο ανέρχεται την 30/06/2018 σε € 3.874.689 χιλ.

17 ΛΟΙΠΑ ΑΠΟΘΕΜΑΤΙΚΑ ΚΑΙ ΑΠΟΘΕΜΑΤΙΚΑ ΕΥΛΟΓΗΣ ΑΞΙΑΣ

Τα λοιπά αποθεματικά για τον Όμιλο αναλύονται ως ακολούθως:

Ποσά σε € '000	Ο ΟΜΙΛΟΣ				Σύνολα
	Τακτικό αποθεματικό	Ειδικά αποθεματικά	Λοιπά αποθεματικά	Αποθεματικά Μετατροπής Ισολογισμού	
Υπόλοιπο ανοίγματος την 01/01/2018	32.140	501	177	(66)	32.752
Υπόλοιπο κλεισίματος την 30/06/2018	32.140	501	177	(66)	32.752

Ποσά σε € '000	Ο ΟΜΙΛΟΣ				Σύνολα
	Τακτικό αποθεματικό	Ειδικά αποθεματικά	Λοιπά αποθεματικά	Αποθεματικά Μετατροπής Ισολογισμού	
Υπόλοιπο ανοίγματος την 01/01/2017	32.140	501	2.960	(1.820)	33.781
Συναλλαγματικές διαφορές	-	-	-	128	128
Υπόλοιπο κλεισίματος την 30/06/2017	32.140	501	2.960	(1.692)	33.909

Τα αποθεματικά εύλογης αξίας για τον Όμιλο αναλύονται ως ακολούθως:

Ποσά σε € '000	Ο ΟΜΙΛΟΣ	
	30/06/2018	30/06/2017
Υπόλοιπο ανοίγματος	2.273	2.085
Προσαρμογές λόγω εφαρμογής του ΔΠΧΑ 9	12	-
Αναπροσαρμοσμένο υπόλοιπο ανοίγματος	2.285	2.085
Κέρδη/(Ζημιές) αποτίμησης μετ/μενη απ'ευθείας στα Ι.Κ.	-	2
Αντιστάθμιση ταμειακών ροών	3.381	(3.758)
Υπόλοιπο κλεισίματος	5.666	(1.671)

18 ΔΑΝΕΙΑΚΕΣ ΥΠΟΧΡΕΩΣΕΙΣ

Οι δανειακές υποχρεώσεις του Ομίλου και της Εταιρείας την 30/06/2018 αναλύονται ως εξής:

Ποσά σε € '000	Ο ΟΜΙΛΟΣ		Η ΕΤΑΙΡΕΙΑ	
	30/06/2018	31/12/2017	30/06/2018	31/12/2017
Μακροπρόθεσμες δανειακές υποχρεώσεις				
Υποχρεώσεις χρηματοδοτικής μίσθωσης	2.653	3.772	-	-
Τραπεζικός δανεισμός	129.644	147.749	-	-
Ομολογιακά δάνεια (ΟΔ)	914.360	869.589	257.500	257.500
Μετατρέψιμα ομολογιακά δάνεια (ΜΟΔ)	503.359	501.628	425.200	425.200
Μείον: Μακροπρόθεσμα δάνεια πληρωτέα στους επόμενους 12 μήνες	(255.875)	(541.845)	(58.750)	(58.750)
Σύνολο μακροπρόθεσμων δανείων	1.294.141	980.893	623.950	623.950

Ποσά σε € '000	Ο ΟΜΙΛΟΣ		Η ΕΤΑΙΡΕΙΑ	
	30/06/2018	31/12/2017	30/06/2018	31/12/2017
Βραχυπρόθεσμες δανειακές υποχρεώσεις				
Υποχρεώσεις χρηματοδοτικής μίσθωσης	2	317	-	-
Τραπεζικός δανεισμός	106.817	101.248	16.000	15.922
Λοιπά δάνεια	-	-	6.900	900
Πλέον: Μακροπρόθεσμα δάνεια πληρωτέα στους επόμενους 12 μήνες	255.875	541.845	58.750	58.750
Σύνολο βραχυπρόθεσμων δανείων	362.694	643.410	81.650	75.572

Το συνολικό χρηματοοικονομικό κόστος των μακροπρόθεσμων και βραχυπρόθεσμων δανειακών υποχρεώσεων καθώς και των χρηματοδοτικών μισθώσεων για την ετήσια περίοδο 01/01-30/06/2018 (και την αντίστοιχη συγκριτική περίοδο) περιλαμβάνεται στο κονδύλι «Χρηματοοικονομικά έξοδα» της ενοποιημένης και εταιρικής Κατάστασης Αποτελεσμάτων.

Το μέσο επιτόκιο του Ομίλου για την εξαμηνιαία περίοδο που έληξε την 30/06/2018 ανήλθε: (α) για τα μακροπρόθεσμα δάνεια σε 4,07% (2017: 5,67%) και (β) για τα βραχυπρόθεσμα δάνεια σε 3,99% (2017: 5,27%).

Στις βραχυπρόθεσμες υποχρεώσεις της 30/06/2018 του Ομίλου, περιλαμβάνονται υποχρεώσεις κεφαλαίου και τόκων (βλ. και σημείωση 3.1) συνολικού ποσού € 163.247 χιλ. θυγατρικών εταιρειών του Ομίλου, για τις οποίες η Διοίκηση βρίσκεται, κατά την ημερομηνία έγκρισης των συνημμένων οικονομικών καταστάσεων, σε συζητήσεις με τις πιστώτριες τράπεζες για την αναδιάρθρωσή τους.

(α) Δανεισμός της Εταιρείας (MIG):

Κοινό ομολογιακό δάνειο € 115.000 χιλ.

Την 18/03/2015 η MIG προχώρησε στην υπογραφή Προγράμματος Ομολογιακού Δανείου ύψους έως € 115.000 χιλ. σε δύο σειρές, που ανέλαβε την υποχρέωση να καλύψει η ΤΡΑΠΕΖΑ ΠΕΙΡΑΙΩΣ Α.Ε., για την αναχρηματοδότηση ισόποσων υφιστάμενων δανειακών υποχρεώσεων της Εταιρείας προς αυτήν. Η έκδοση της πρώτης σειράς ύψους € 100.000 χιλ. ολοκληρώθηκε την 19/03/2015, ενώ η έκδοση της δεύτερης σειράς ύψους € 15.000 χιλ. ολοκληρώθηκε την 21/10/2016. Η διάρκεια του δανείου ορίστηκε τριετής (3) με λήξη τον Οκτώβριο 2019. Το επιτόκιο προσδιορίστηκε σε Euribor 6μήνου πλέον περιθωρίου 4,10% το οποίο θα προσαυξάνεται σταδιακά, καταλήγοντας στην τελευταία χρήση (2019) να ανέρχεται σε 5,25%.

Με πράξη τροποποίησης που υπογράφηκε εντός του 2018, οι όροι αποπληρωμής των δόσεων κεφαλαίου του προγράμματος μεταβλήθηκαν, καθιστώντας συμβατικές δόσεις ποσού € 28.750 χιλ. καταβλητέες την 31/12/2018.

Κοινό ομολογιακό δάνειο € 150.000 χιλ.

Την 21/10/2016 η MIG προχώρησε στην υπογραφή Προγράμματος Ομολογιακού Δανείου ύψους έως € 150.000 χιλ., που ανέλαβε την υποχρέωση να καλύψει ο όμιλος EUROBANK, για την αναχρηματοδότηση ισόποσων υφιστάμενων δανειακών υποχρεώσεων της Εταιρείας προς αυτήν. Η λήξη του δανείου ορίστηκε τριετής (3) με λήξη τον Οκτώβριο 2019. Το επιτόκιο προσδιορίστηκε σε Euribor 6μήνου πλέον περιθωρίου 4,40% το οποίο θα προσαυξάνεται σταδιακά, καταλήγοντας στην τελευταία χρήση (2019) να ανέρχεται σε 5,25%.

Την 02/12/2016 η ΤΡΑΠΕΖΑ EUROBANK ERGASIAS Α.Ε. προέβη σε μεταβίβαση του κοινού ομολογιακού δανείου έκδοσης της Εταιρείας ύψους € 150.000 χιλ. προς Επενδυτικά Κεφάλαια που διαχειρίζεται η FORTRESS. Η τράπεζα παρέμεινε Πληρεξούσιος Καταβολών και Εκπρόσωπος των Ομολογιούχων.

Το υπόλοιπο του δανείου κατά την 30/06/2018 ανέρχεται σε € 142.500 χιλ., κατόπιν καταβολής της πρώτης δόσης ποσού € 7.500 χιλ. την 30/06/2017. Για οφειλόμενη δόση ποσού € 15.000 χιλ., αρχικά καταβλητέα την 23/10/2017, η Εταιρεία έλαβε επιστολή παροχής συναίνεσης για την μεταφορά της οφειλόμενης δόσης έως την 30/11/2018. Συνεπεία και του παραπάνω, δόσεις ποσού € 30.000 χιλ. είναι συμβατικά καταβλητέες εντός του δευτέρου εξαμήνου του 2018.

Προς εξασφάλιση των παραπάνω ομολογιακών δανείων συνολικού ποσού € 257,5 εκ. κατά την 30/06/2018, έχει ενεχυριαστεί το σύνολο των μετοχών των εταιρειών ΑΤΤΙCΑ, ΥΓΕΙΑ και VIVARTIA κυριότητας (άμεσης και έμμεσης) της Εταιρείας. Τα δικαιώματα ψήφου των παραπάνω μετοχών παραμένουν στην Εταιρεία, ενώ το ενέχυρο εκτείνεται στους καρπούς και στα ωφελήματα των εν λόγω χρεογράφων και αποδίδονται στην Εταιρεία εφόσον δεν συντρέχει γεγονός καταγγελίας.

Μετατρέψιμο Ομολογιακό Δάνειο ύψους € 425.200 χιλ.

Την 27/07/2017 το Δ.Σ. της MIG προέβη στην εξειδίκευση των όρων του νέου Μετατρέψιμου Ομολογιακού Δανείου, η έκδοση του οποίου αποφασίσθηκε από τη Β΄ Επαναληπτική Τακτική Γενική Συνέλευση της 10/07/2017. Η συνολική έκδοση του ΜΟΔ δύναται να ανέλθει σε ποσό έως € 460.302 χιλ. με την έκδοση έως 1.534.340.000 ομολογιών ονομαστικής αξίας εκάστης € 0,30 μετατρέψιμων σε μετοχές.

Οι ομολογιούχοι θα δύνανται να ζητούν τη μετατροπή των ομολογιών τους σε μετοχές της Εταιρείας το πρώτον μετά την παρέλευση 12 μηνών από την έκδοση του ΜΟΔ και στη συνέχεια σε κάθε μηνιαία επέτειο καθ' όλη τη διάρκεια του ΜΟΔ με προηγούμενη έγγραφη ειδοποίηση προς την Εταιρεία (εφεξής η «Ημέρα Ειδοποίησης Μετατροπής»). Στην περίπτωση αυτή, η Εταιρεία θα έχει δικαίωμα πρόωρης αποπληρωμής του συνόλου των εν λόγω ομολογιών, για τις οποίες ασκείται το δικαίωμα μετατροπής, εντός προθεσμίας 15 εργάσιμων ημερών αρχομένης την επομένη της Ημέρας Ειδοποίησης Μετατροπής. Εφόσον παρέλθει άπρακτη η εν λόγω προθεσμία, θα επέρχεται η μετατροπή των εν λόγω ομολογιών την 20η εργάσιμη ημέρα από την επομένη της Ημέρας Ειδοποίησης Μετατροπής (εφεξής η «Ημέρα Μετατροπής»). Η τιμή μετατροπής θα ισούται με την χρηματιστηριακή τιμή της μετοχής της προηγούμενης της Ημέρας Ειδοποίησης Μετατροπής. Σε περίπτωση που κατά την προηγούμενη της Ημέρας Ειδοποίησης Μετατροπής η χρηματιστηριακή τιμή της μετοχής είναι κατώτερη της ονομαστικής αξίας της μετοχής (€ 0,30), η Εταιρεία θα προβαίνει κατόπιν αιτήματος των ομολογιούχων στις κατάλληλες εταιρικές πράξεις προκειμένου να προκληθεί αναπροσαρμογή της χρηματιστηριακής τιμής της μετοχής σε ποσό τουλάχιστον τριάντα λεπτών του ευρώ (€ 0,30), η οποία και θα είναι η τιμή μετατροπής. Η Ημέρα Μετατροπής θα ακολουθεί στην περίπτωση αυτή την ολοκλήρωση των εν λόγω εταιρικών πράξεων. Την 28/07/2017 η MIG προχώρησε στην υπογραφή του Προγράμματος Έκδοσης Μετατρέψιμου Ομολογιακού Δανείου ύψους έως € 460.250 χιλ. Το νέο ΜΟΔ δεν έχει εισαχθεί προς διαπραγμάτευση στο Χρηματιστήριο Αθηνών.

Η διάρκεια του ΜΟΔ ορίστηκε σε 4 έτη με δυνατότητα για πρόωρη αποπληρωμή σε κάθε μηνιαία επέτειο καθ' όλη τη διάρκεια του ΜΟΔ και ειδικώς στην περίπτωση ασκήσεως του δικαιώματος μετατροπής. Το επιτόκιο του ΜΟΔ ορίστηκε σε EURIBOR 12 μηνών πλέον περιθωρίου 4%. Σύμφωνα με το Πρόγραμμα του ΜΟΔ, η Εταιρεία έχει δυνατότητα κεφαλαιοποίησης μέρους των οφειλόμενων τόκων, κατά τη διακριτική της ευχέρεια, με την έκδοση συνολικά έως 116.833.849 επιπρόσθετων ομολογιών (PIK Bonds) ονομαστικής αξίας εκάστης € 0,30 μετατρέψιμων σε μετοχές της Εταιρείας. Το ΜΟΔ θα δύναται να εξασφαλίζεται με ενέχυρο / χρηματοοικονομική ασφάλεια επί εισηγμένων και μη μετοχών κυριότητας της Εταιρείας. Η σχετική σύμβαση περιλαμβάνει όρους σχετικά με υποχρεώσεις και περιορισμούς του εκδότη, γεγονότα καταγγελίας, τήρηση

χρηματοοικονομικών δεικτών και διάθεση περιουσιακών στοιχείων του Ομίλου κατόπιν λήψης κατά περίπτωση των απαιτούμενων συναίνεσεων από λοιπά ενδιαφερόμενα μέρη.

Το υπόλοιπο του δανείου κατά την 30/06/2018 ανέρχεται σε € 425.200 χιλ. Κατά την 31/07/2018, ήτοι την 1η περίοδο εκτοκισμού, σύμφωνα με τους όρους του ΜΟΔ κεφαλαιοποιήθηκε μέρος των οφειλόμενων τόκων ποσού € 8.622 χιλ. με την έκδοση 28.740.370 επιπρόσθετων ομολογίων (PIK Bonds) ονομαστικής αξίας εκάστης € 0,30.

(β) Δανεισμός του ομίλου VIVARTIA

Οι συνολικές δανειακές υποχρεώσεις του ομίλου VIVARTIA ανήλθαν την 30/06/2018 σε € 440.774 χιλ. εκ των οποίων ποσό € 385.604 αφορά μακροπρόθεσμες δανειακές υποχρεώσεις, ενώ ποσό € 55.170 χιλ. αφορά βραχυπρόθεσμες δανειακές υποχρεώσεις. Σημειώνεται ότι εντός του Ιουνίου 2018 ολοκληρώθηκε η αναδιάρθρωση κεφαλαίου και τόκων των κοινοπρακτικών ομολογιακών δανείων του ομίλου VIVARTIA, συνολικού ποσού € 365.208 χιλ.

Πιο συγκεκριμένα, την 01/03/2018 υπογράφηκε μεταξύ του ομίλου VIVARTIA και των πιστωτικών ιδρυμάτων, Ιδιωτικό Συμφωνητικό Χρηματοοικονομικής Αναδιάρθρωσης των ανωτέρω κοινοπρακτικών δανείων των θυγατρικών εταιρειών ΔΕΛΤΑ, ΜΠΑΡΜΠΑ ΣΤΑΘΗΣ, GOODY'S και EVEREST. Σε αυτό καταγράφονταν το πλαίσιο των βασικών όρων της αναδιάρθρωσης, ενώ παράλληλα προβλεπόταν η έκδοση Κοινού Ομολογιακού Δανείου ύψους € 103 εκ., η κάλυψη του οποίου έγινε την 18/04/2018 και το προϊόν του χρησιμοποιήθηκε για την αποπληρωμή ισόποσων τραπεζικών υποχρεώσεων του κλάδου εστίασης. Τον Ιούνιο 2018 ολοκληρώθηκε σύμφωνα με τους όρους του Ιδιωτικού Συμφωνητικού Χρηματοοικονομικής Αναδιάρθρωσης και του ΚΟΔ της VIVARTIA, η αναδιάρθρωση των κοινοπρακτικών ομολογιακών δανείων των θυγατρικών ΔΕΛΤΑ, ΜΠΑΡΜΠΑ ΣΤΑΘΗΣ, GOODY'S και EVEREST.

Οι βασικοί όροι της αναδιάρθρωσης όλων των κοινοπρακτικών δανείων του ομίλου VIVARTIA προβλέπουν ετήσιο επιτόκιο EURIBOR τρίμηνης περιόδου πλέον περιθωρίου ενώ η λήξη τους έχει οριστεί για την 20/10/2024. Επιπροσθέτως, ενσωματώνουν πρόγραμμα αποπληρωμών κεφαλαίου, εμπράγματα εξασφαλίσεις (προσημειώσεις επί ακινήτων, πλασματικά ενέχυρα επί μηχανολογικού εξοπλισμού, ενέχυρα επί μετοχών θυγατρικών, ενέχυρα επί εμπορικών σημάτων), περιοριστικούς χρηματοοικονομικούς δείκτες, καθώς και λοιπούς όρους, υποχρεώσεις και γεγονότα καταγγελίας στα πλαίσια αντίστοιχων προγραμμάτων κοινών ομολογιακών δανείων.

Επιπλέον, με την ολοκλήρωση της αναδιάρθρωσης των ομολογιακών δανείων του ομίλου VIVARTIA, εντός των επόμενων μηνών προβλέπεται ότι θα ολοκληρωθεί η διευθέτηση λοιπών δανειακών υποχρεώσεων πλέον τόκων του ομίλου Εστίασης, συνολικού ποσού € 12,2 εκ., οι οποίες απεικονίζονται στις βραχυπρόθεσμες υποχρεώσεις του Ομίλου. Ο χρόνος αποπληρωμής των συγκεκριμένων υποχρεώσεων έχει παρέλθει και έχει κατατεθεί στην τράπεζα EUROBANK πρόταση αναδιάρθρωσης, η οποία προϋπέθετε την ολοκλήρωση της συμφωνίας αναδιάρθρωσης των προαναφερθέντων ομολογιακών δανείων πριν την τελική της οριστικοποίηση.

(γ) Δανεισμός του ομίλου ΑΤΤΙCΑ

Την 30/06/2018 τα δάνεια του ομίλου ΑΤΤΙCΑ ανέρχονται σε € 356.598 χιλ. εκ των οποίων ποσό € 73.444 χιλ. αφορά σε βραχυπρόθεσμες δανειακές υποχρεώσεις. Η αύξηση των δανειακών υποχρεώσεων του ομίλου ΑΤΤΙCΑ σε σχέση με την 31/12/2017 οφείλεται κυρίως στην ολική ενσωμάτωση της ΧΕΛΛΕΝΙΚ ΣΗΓΟΥΕΙΣ Α.Ν.Ε. συνεπεία της εξαγοράς της από τον όμιλο ΑΤΤΙCΑ εντός του 2018. Ο όμιλος ΑΤΤΙCΑ εντός της εξαμηνιαίας περιόδου κατέβαλε ποσό € 44.145 χιλ. για την εξόφληση των δόσεων των μακροπρόθεσμων δανείων του και την εξόφληση των μακροπρόθεσμων δανείων των πλοίων SUPERFAST XII και HIGHSPEED 7 τα οποία πωλήθηκαν εντός της περιόδου. Επιπλέον σύναψε Ομολογιακό δάνειο με την ΤΡΑΠΕΖΑ ΠΕΙΡΑΙΩΣ

Α.Ε. ποσού € 17.500 χιλ. διάρκειας 4 ετών. Σημειώνεται ότι οι μεταβολές του υπολοίπου του μετατρέψιμου ομολογιακού δανείου, λογιστικής αξίας € 78.159 χιλ. κατά την 30/06/2018, αποδίδονται στην επιμέτρησή του στην εύλογη αξία.

(δ) Δανεισμός RKB

Την 30/06/2018 τα τραπεζικά δάνεια της RKB ανέρχονται σε € 75,0 εκ. και αφορούν σε βραχυπρόθεσμες δανειακές υποχρεώσεις, ενώ στις λοιπές βραχυπρόθεσμες υποχρεώσεις του Ομίλου περιλαμβάνονται και δεδουλευμένοι τόκοι ύψους € 24,7 εκ.

Το εν λόγω δάνειο έχει συναφθεί την 24/06/2008 και οι όροι του προβλέπουν περιπτώσεις καταγγελίας που περιλαμβάνουν, μεταξύ άλλων, μη εμπρόθεσμη καταβολή πληρωμών, οικονομικές ρήτρες καθώς και μη συμμόρφωση με τις γενικές και οικονομικές διασφαλίσεις που έχουν παρασχεθεί. Επίσης, προς εξασφάλιση του παραπάνω δανείου έχουν προσημειωθεί ακίνητα ιδιοκτησίας της RKB. Το δάνειο έχει ταξινομηθεί στις βραχυπρόθεσμες δανειακές υποχρεώσεις, βάσει των απαιτήσεων του ΔΛΠ 1, καθώς η RKB δεν βρίσκεται σε συμμόρφωση με συμβατικούς όρους.

Η Διοίκηση του Ομίλου βρίσκεται σε διαδικασία συζητήσεων αναφορικά με την αναχρηματοδότηση της εν λόγω δανειακής υποχρέωσης.

(ε) Δανεισμός SINGULARLOGIC

Την 30/06/2018 τα δάνεια του ομίλου SINGULARLOGIC ανέρχονται σε € 60.597 χιλ. εκ των οποίων ποσό € 60.460 χιλ. αφορά σε βραχυπρόθεσμες δανειακές υποχρεώσεις.

Στις βραχυπρόθεσμες δανειακές υποχρεώσεις περιλαμβάνονται ομολογιακά δάνεια ποσού € 51.314 χιλ. τα οποία συμβατικά έληξαν την 31/01/2018. Η διοίκηση της SINGULARLOGIC βρίσκεται σε συζητήσεις με τις πιστώτριες τράπεζες προκειμένου να επιτευχθεί η αναδιάρθρωση και αναχρηματοδότηση των εν λόγω δανείων.

Στα πλαίσια της υφιστάμενης διαπραγμάτευσης με τα πιστωτικά ιδρύματα, με σκοπό την αναχρηματοδότηση των δανειακών της υποχρεώσεων ποσού € 51.314 χιλ. την 31/05/2018, η εταιρεία απέστειλε αιτήματα παροχής συναίνεσης αναφορικά με την παράταση της λήξης των δανείων. Κατόπιν τούτου, η εταιρεία έλαβε σχετικές επιστολές συναίνεσης από τις συνεργαζόμενες πιστώτριες τράπεζες κατά τις 07/08/2018 και 08/08/2018 και με αναδρομική ισχύ από την 31/05/2018, αναφορικά με την παράταση της ημερομηνίας λήξης των εν λόγω ΚΟΔ μέχρι την 31/10/2018.

Προς εξασφάλιση των ομολογιακών δανείων, έχουν συσταθεί ενέχυρα επί του συνόλου των μετοχών της SINGULARLOGIC καθώς και επί εμπορικών σημάτων και εμπορικών απαιτήσεων της με κριτήρια που ορίζονται από τις δανειακές συμβάσεις. Επίσης, η εταιρεία έχει συστήσει ενέχυρο επί του συνόλου των μετοχών εκδόσεως θυγατρικών της, κυριότητας της, το οποίο θα εκτείνεται και στα μερίσματα των ως άνω μετοχών.

18.1 Πίνακας μελλοντικών αποπληρωμών δανειακών υποχρεώσεων

Αναφορικά με τα μακροπρόθεσμα και βραχυπρόθεσμα δάνεια παρατίθεται παρακάτω ο πίνακας μελλοντικών αποπληρωμών για τον Όμιλο και την Εταιρεία κατά την 30/06/2018 και 31/12/2017.

Ποσά σε € '000	Ο ΟΜΙΛΟΣ		Η ΕΤΑΙΡΕΙΑ	
	30/06/2018	31/12/2017	30/06/2018	31/12/2017
Έως 1 έτους	362.694	643.410	81.650	75.572
Μεταξύ 1 έτους και 2 ετών	315.483	365.003	198.750	198.750
Μεταξύ 2 ετών και 3 ετών	46.480	45.807	-	-
Μεταξύ 3 ετών και 4 ετών	462.367	525.593	425.200	425.200
Μεταξύ 4 ετών και 5 ετών	149.701	30.618	-	-
Άνω των 5 ετών	320.110	13.872	-	-
	1.656.835	1.624.303	705.600	699.522

18.2 Υποχρεώσεις Χρηματοδοτικών Μισθώσεων

Οι μελλοντικές ελάχιστες καταβολές των χρηματοοικονομικών μισθώσεων σε σχέση με την παρούσα αξία των καθαρών ελάχιστων καταβολών για τον Όμιλο κατά την 30/06/2018 και 31/12/2017 αναλύονται ως εξής:

Ποσά σε € '000	Ο ΟΜΙΛΟΣ			
	30/06/2018		31/12/2017	
	Ελάχιστες μελλοντικές καταβολές	Παρούσα αξία ελάχιστων μελλοντικών καταβολών	Ελάχιστες μελλοντικές καταβολές	Παρούσα αξία ελάχιστων μελλοντικών καταβολών
Έως 1 έτους	1.371	1.216	1.688	1.485
Μεταξύ 1 έτους και 5 ετών	1.498	1.439	2.733	2.604
Σύνολο ελάχιστων μελλοντικών καταβολών	2.869	2.655	4.421	4.089
Μείον: Ποσά που αποτελούν χρηματοοικονομικά έξοδα	(214)	-	(332)	-
Σύνολο παρούσας αξίας ελάχιστων μελλοντικών καταβολών	2.655	2.655	4.089	4.089

19 ΠΑΡΑΓΩΓΑ ΧΡΗΜΑΤΟΟΙΚΟΝΟΜΙΚΑ ΜΕΣΑ

Την 30/06/2018 τα παράγωγα χρηματοοικονομικά μέσα ανέρχονταν σε απαιτήσεις ποσού € 10.100 χιλ. έναντι απαιτήσεων ποσού € 4.433 χιλ. την 31/12/2017. Τα εν λόγω παράγωγα αφορούν σε πράξεις αντιστάθμισης μέρους κινδύνου μεταβολής της τιμής του καυσίμου, στις οποίες έχει προβεί ο όμιλος ΑΤΤΙΣΑ. Στα εν λόγω στοιχεία η αποτίμηση απεικονίζεται σε εύλογη αξία.

20 ΠΩΛΗΣΕΙΣ

Οι πωλήσεις του Ομίλου αναλύονται ως εξής:

Ποσά σε € '000								
Στοιχεία την 30/06/2018	Τρόφιμα & Γαλακτοκομικά	Χρηματ/κες Υπηρεσίες	Πληροφορική & Τηλεπικοινωνίες	Μεταφορές	Εταιρείες Ιδιωτικών Κεφαλαίων	Σύνολο από συνεχ/νες δραστ/τες	Διακοπείσες δραστ/τες	Σύνολο
Ελλάδα	242.674	-	16.771	116.425	-	375.870	113.609	489.479
Χώρες της Ευρώπης	38.754	-	1.391	9.141	9.743	59.029	9.452	68.481
Λοιπές Χώρες	5.434	-	68	817	-	6.319	-	6.319
Σύνολο	286.862	-	18.230	126.383	9.743	441.218	123.061	564.279

Ποσά σε € '000								
Στοιχεία την 30/06/2017	Τρόφιμα & Γαλακτοκομικά	Χρηματ/κες Υπηρεσίες	Πληροφορική & Τηλεπικοινωνίες	Μεταφορές	Εταιρείες Ιδιωτικών Κεφαλαίων	Σύνολο από συνεχ/νες δραστ/τες	Διακοπείσες δραστ/τες	Σύνολο
Ελλάδα	238.682	-	14.424	97.163	-	350.269	108.828	459.097
Χώρες της Ευρώπης	33.031	-	1.168	7.030	8.795	50.024	10.149	60.173
Λοιπές Χώρες	4.851	-	99	3.368	-	8.318	-	8.318
Σύνολο	276.564	-	15.691	107.561	8.795	408.611	118.977	527.588

21 ΚΟΣΤΟΣ ΠΩΛΗΘΕΝΤΩΝ – ΕΞΟΔΑ ΔΙΟΙΚΗΣΗΣ – ΕΞΟΔΑ ΔΙΑΘΕΣΗΣ

Το κόστος πωληθέντων καθώς και τα έξοδα διοίκησης και διάθεσης του Ομίλου αναλύονται ως εξής:

Ποσά σε € '000	Ο ΟΜΙΛΟΣ							
	01/01-30/06/2018				01/01-30/06/2017			
	Κόστος πωληθέντων	Έξοδα διοίκησης	Έξοδα διάθεσης	Σύνολο	Κόστος πωληθέντων	Έξοδα διοίκησης	Έξοδα διάθεσης	Σύνολο
Αμοιβές, συνταξιοδοτικές και λοιπές παροχές σε εργαζομένους	64.268	23.499	27.177	114.944	61.832	22.281	28.623	112.736
Κόστος αποθεμάτων αναγνωρισμένο ως έξοδο	137.428	57	230	137.715	129.335	39	261	129.635
Αποσβέσεις ενσώματων παγίων	23.651	2.265	2.888	28.804	23.285	2.331	2.743	28.359
Αποσβέσεις άυλων παγίων	981	585	294	1.860	1.623	1.053	220	2.896
Αμοιβές και έξοδα τρίτων	2.843	10.461	2.204	15.508	1.404	8.109	2.337	11.850
Παροχές τρίτων	8.688	715	1.822	11.225	8.621	725	2.165	11.511
Ενοίκια λειτουργικών μισθώσεων	4.383	1.434	6.019	11.836	4.209	1.479	5.980	11.668
Φόροι και τέλη	627	678	661	1.966	647	395	891	1.933
Καύσιμα - Λιπαντικά	53.752	8	330	54.090	41.763	6	241	42.010
Προβλέψεις	51	-	992	1.043	43	-	728	771
Ασφάλιστρα	2.281	677	194	3.152	2.135	705	205	3.045
Επισκευές και συντηρήσεις	14.866	1.276	1.086	17.228	16.510	1.242	1.140	18.892
Έξοδα διαφήμισης και προώθησης	4.397	208	6.899	11.504	3.774	105	5.813	9.692
Προμήθειες πωλήσεων	71	-	20.417	20.488	72	-	19.277	19.349
Έξοδα λιμένων	5.645	-	-	5.645	5.103	-	-	5.103
Λοιπά έξοδα	4.123	2.619	2.740	9.482	5.450	2.503	3.042	10.995
Έξοδα μεταφοράς	3.064	187	7.338	10.589	2.920	172	7.114	10.206
Αναλώσιμα	3.395	147	591	4.133	3.341	170	532	4.043
Σύνολα από συνεχιζόμενες δραστηριότητες	334.514	44.816	81.882	461.212	312.067	41.315	81.312	434.694
Σύνολα από διακοπείσες δραστηριότητες	96.910	9.857	2.800	109.567	97.085	10.044	2.637	109.766
Σύνολο	431.424	54.673	84.682	570.779	409.152	51.359	83.949	544.460

Τα λειτουργικά έξοδα της Εταιρείας αναλύονται ως εξής:

Ποσά σε € '000	Η ΕΤΑΙΡΕΙΑ							
	01/01-30/06/2018				01/01-30/06/2017			
	Παροχές & προμήθειες τρίτων	Παροχές προσωπικού	Λοιπά έξοδα	Σύνολο	Παροχές & προμήθειες τρίτων	Παροχές προσωπικού	Λοιπά έξοδα	Σύνολο
Αμοιβές, συνταξιοδοτικές και λοιπές παροχές σε εργαζομένους	-	2.352	-	2.352	-	1.950	-	1.950
Αμοιβές και έξοδα τρίτων	5.620	-	480	6.100	2.694	-	450	3.144
Παροχές τρίτων	-	-	41	41	-	-	46	46
Ενοίκια λειτουργικών μισθώσεων	-	-	189	189	-	-	237	237
Φόροι και τέλη	-	-	6	6	-	-	9	9
Ασφάλιστρα	-	-	335	335	-	-	412	412
Επισκευές και συντηρήσεις	-	-	161	161	-	-	127	127
Έξοδα διαφήμισης και προώθησης	362	-	-	362	13	-	-	13
Λοιπά έξοδα	113	-	168	281	5	-	198	203
Σύνολο	6.095	2.352	1.380	9.827	2.712	1.950	1.479	6.141

22 ΛΟΙΠΑ ΕΣΟΔΑ ΕΚΜΕΤΑΛΛΕΥΣΗΣ

Η αύξηση στα λοιπά έσοδα εκμετάλλευσης οφείλεται κυρίως στο κέρδος (€ 12.803 χιλ.) από την πώληση πλοίων του ομίλου ΑΤΤΙCΑ.

23 ΛΟΙΠΑ ΕΞΟΔΑ ΕΚΜΕΤΑΛΛΕΥΣΗΣ

Τα λοιπά έξοδα εκμετάλλευσης για τον Όμιλο αναλύονται ως εξής:

Ποσά σε € '000	Ο ΟΜΙΛΟΣ	
	01/01-30/06/2018	01/01-30/06/2017
Φόροι ακίνητης περιουσίας και λοιποί φόροι	562	573
Προβλέψεις	2.242	793
Ζημιές από την πώληση επενδυτικών ακινήτων, ενσώματων παγίων και άυλων στοιχείων του ενεργητικού	103	254
Λοιπά έξοδα	163	42
Λοιπά έξοδα εκμετάλλευσης από συνεχιζόμενες δραστηριότητες	3.070	1.662
Λοιπά έξοδα εκμετάλλευσης από διακοπείσες δραστηριότητες	701	315
Σύνολο λοιπών εξόδων εκμετάλλευσης	3.771	1.977

24 ΛΟΙΠΑ ΧΡΗΜΑΤΟΟΙΚΟΝΟΜΙΚΑ ΑΠΟΤΕΛΕΣΜΑΤΑ

Τα λοιπά χρηματοοικονομικά αποτελέσματα για τον Όμιλο και την Εταιρεία αναλύονται ως εξής:

Ποσά σε € '000	Ο ΟΜΙΛΟΣ	
	01/01-30/06/2018	01/01-30/06/2017
Κέρδη/(ζημιές) εύλογης αξίας λοιπών χρημ/κών στοιχείων σε εύλογη αξία μέσω αποτελεσμάτων	2	1.007
Κέρδη/(ζημιές) από την πώληση χρηματοοικονομικών στοιχείων σε εύλογη αξία μέσω αποτελεσμάτων	-	225
Κέρδη/(ζημιές) εύλογης αξίας λοιπών χρημ/κών στοιχείων ενεργητικού	2	-
Αποτέλεσμα από παράγωγα	3.203	(1.065)
Κέρδη/(ζημιές) από συναλλαγματικές διαφορές	(59)	(42)
Λοιπά χρηματοοικονομικά αποτελέσματα	(1)	(44)
Λοιπά χρηματοοικονομικά αποτελέσματα από συνεχιζόμενες δραστηριότητες	3.147	81
Λοιπά χρηματοοικονομικά αποτελέσματα από διακοπείσες δραστηριότητες	847	284
Σύνολο λοιπών χρημ/κών αποτελεσμάτων	3.994	365

Ποσά σε € '000	Η ΕΤΑΙΡΕΙΑ	
	01/01-30/06/2018	01/01-30/06/2017
Κέρδη/(Ζημιές) από πωλήσεις θυγατρικών και συγγενών	-	(310)
Απομείωση επενδύσεων και λοιπών στοιχείων ενεργητικού	(8.898)	-
Σύνολο εσόδων/(εξόδων) συμμετοχών και λοιπών χρημ/κών στοιχείων ενεργητικού	(8.898)	(310)
Κέρδη/(ζημιές) από την πώληση χρημ/κών στοιχείων σε εύλογη αξία μέσω αποτελεσμάτων	-	226
Κέρδη/(ζημιές) από συναλλαγματικές διαφορές	(10)	(6)
Σύνολο εσόδων/(εξόδων) χρημ/κών στοιχείων σε εύλογη αξία μέσω αποτελεσμάτων	(10)	220

25 ΧΡΗΜΑΤΟΟΙΚΟΝΟΜΙΚΑ ΕΞΟΔΑ

Τα χρηματοοικονομικά έξοδα για τον Όμιλο και την Εταιρεία αναλύονται ως εξής:

Ποσά σε € '000	Ο ΟΜΙΛΟΣ		Η ΕΤΑΙΡΕΙΑ	
	01/01-30/06/2018	01/01-30/06/2017	01/01-30/06/2018	01/01-30/06/2017
Τόκοι μακροπρόθεσμων δανείων	2.791	2.786	-	-
Τόκοι βραχυπρόθεσμων δανείων	2.133	2.838	477	1.104
Τόκοι ομολογιακών δανείων	28.774	41.269	14.266	18.953
Τόκοι χρημ/κών μισθώσεων	111	154	-	-
Χρηματοοικονομικό κόστος προεξόφλησης υποχρεώσεων παροχών προσωπικού λόγω εξόδου από την υπηρεσία	129	149	2	2
Προμήθειες εγγυητικών επιστολών	153	144	-	-
Λοιποί τόκοι έξοδα	3.207	2.407	24	25
Χρημ/κά έξοδα από συνεχιζόμενες δραστηριότητες	37.298	49.747	14.769	20.084
Χρημ/κά έξοδα από διακ/σες δραστηριότητες	4.055	5.645	-	-
Σύνολο χρημ/κών εξόδων	41.353	55.392	14.769	20.084

26 ΚΕΡΔΗ /(ΖΗΜΙΕΣ) ΑΠΟ ΣΥΓΓΕΝΕΙΣ ΕΠΙΧΕΙΡΗΣΕΙΣ ΕΝΟΠΟΙΟΥΜΕΝΕΣ ΜΕ ΤΗ ΜΕΘΟΔΟ ΤΗΣ ΚΑΘΑΡΗΣ ΘΕΣΗΣ

Στον ακόλουθο πίνακα αναλύονται για τον Όμιλο τα κέρδη και οι ζημιές από συγγενείς επιχειρήσεις ενοποιούμενες με την μέθοδο της καθαρής θέσης:

Ποσά σε € '000	Ο ΟΜΙΛΟΣ	
	01/01-30/06/2018	01/01-30/06/2017
Κέρδη από συγγενείς επιχειρήσεις	1.090	784
Ζημιές από συγγενείς επιχειρήσεις	-	(3.358)
Σύνολο από συνεχιζόμενες δραστηριότητες	1.090	(2.574)
Κέρδη/(ζημιές) από συγγενείς επιχ/σεις - Διακοπείσες δραστ/τες	-	(310)
Σύνολο	1.090	(2.884)

27 ΚΕΡΔΗ ΑΝΑ ΜΕΤΟΧΗ

Τα βασικά κέρδη ανά μετοχή για την περίοδο 01/01-30/06/2018 και την αντίστοιχη συγκριτική εξαμηνιαία περίοδο, τόσο για τις συνεχιζόμενες όσο και για τις διακοπείσες δραστηριότητες υπολογίστηκαν ως εξής:

(α) Βασικά κέρδη/(ζημιές) ανά μετοχή (ποσά σε € '000)	Ο ΟΜΙΛΟΣ		Η ΕΤΑΙΡΕΙΑ	
	01/01-30/06/2018	01/01-30/06/2017	01/01-30/06/2018	01/01-30/06/2017
Κέρδη/(Ζημιές)				
Καθαρά κέρδη/(ζημιές) που αναλογούν στους ιδιοκτήτες της μητρικής από συνεχιζόμενες δραστηριότητες	(33.605)	(63.905)	(33.589)	(26.397)
Καθαρά κέρδη/(ζημιές) που αναλογούν στους ιδιοκτήτες της μητρικής από διακοπείσες δραστηριότητες	8.157	4.130	-	-
Καθαρά κέρδη/(ζημιές) που αναλογούν στους ιδιοκτήτες της μητρικής για σκοπούς βασικών κερδών ανά μετοχή	(25.448)	(59.775)	(33.589)	(26.397)
Αριθμός μετοχών				
Μέσος σταθμικός αριθμός κοινών μετοχών που χρησιμοποιήθηκαν για τον υπολογισμό των βασικών κερδών/(ζημιών) ανά μετοχή	939.510.748	939.510.748	939.510.748	939.510.748

	Ο ΟΜΙΛΟΣ		Η ΕΤΑΙΡΕΙΑ	
	01/01-30/06/2018	01/01-30/06/2017	01/01-30/06/2018	01/01-30/06/2017
(α) Βασικά κέρδη/(ζημιές) ανά μετοχή (ποσά σε € '000)				
Βασικά κέρδη/(ζημιές) ανά μετοχή (€ ανά μετοχή) από συνεχιζόμενες δραστηριότητες	(0,0358)	(0,0680)	(0,0358)	(0,0281)
Βασικά κέρδη/(ζημιές) ανά μετοχή (€ ανά μετοχή) από διακοπείσες δραστηριότητες	0,0087	0,0044	-	-
Βασικά κέρδη/(ζημιές) ανά μετοχή (€ ανά μετοχή)	(0,0271)	(0,0636)	(0,0358)	(0,0281)

Κατά την 30/06/2018 υπάρχει μια κατηγορία δυνητικών τίτλων μετοχών που θα μπορούσαν να μειώσουν τα κέρδη ανά μετοχή και συγκεκριμένα οι μετατρέψιμοι χρεωστικοί τίτλοι (ΜΟΔ). Οι μετατρέψιμοι χρεωστικοί τίτλοι θεωρείται ότι έχουν μετατραπεί σε κοινές μετοχές και το καθαρό κέρδος ή ζημιά προσαρμόζεται προκειμένου να εξαλειφθεί το έξοδο τόκου.

Τα μειωμένα κέρδη ανά μετοχή για την περίοδο 01/01-30/06/2018 και την αντίστοιχη συγκριτική εξαμηνιαία περίοδο τόσο για τις συνεχιζόμενες όσο και για τις διακοπείσες δραστηριότητες υπολογίστηκαν ως εξής:

	Ο ΟΜΙΛΟΣ		Η ΕΤΑΙΡΕΙΑ	
	01/01-30/06/2018	01/01-30/06/2017	01/01-30/06/2018	01/01-30/06/2017
(β) Μειωμένα κέρδη/(ζημιές) ανά μετοχή (ποσά σε € '000)				
Κέρδη/(Ζημιές)				
Καθαρά κέρδη/(ζημιές) που αναλογούν στους ιδιοκτήτες της μητρικής από συνεχιζόμενες δραστηριότητες	(33.605)	(63.905)	(33.589)	(26.397)
Καθαρά κέρδη/(ζημιές) που αναλογούν στους ιδιοκτήτες της μητρικής από διακοπείσες δραστηριότητες	8.157	4.130	-	-
Καθαρά κέρδη/(ζημιές) που αναλογούν στους ιδιοκτήτες της μητρικής για σκοπούς μειωμένων κερδών ανά μετοχή	(25.448)	(59.775)	(33.589)	(26.397)
Έξοδο τόκου μετατρέψιμων ομολόγων	8.089	11.576	8.089	11.576
Αριθμός μετοχών				
Μέσος σταθμικός αριθμός κοινών μετοχών που χρησιμοποιήθηκαν για τον υπολογισμό των βασικών κερδών/(ζημιών) ανά μετοχή	939.510.748	939.510.748	939.510.748	939.510.748
Επίδραση απομείωσης:				
Πλέον: Αύξηση αριθμού μετοχών από πιθανή εξάσκηση δικαιωμάτων μετατροπής ομολόγων	4.724.444.447	516.250.473	4.724.444.447	516.250.473
Μέσος σταθμικός αριθμός κοινών μετοχών που χρησιμοποιήθηκαν για τον υπολογισμό των μειωμένων κερδών/(ζημιών) ανά μετοχή	5.663.955.195	1.455.761.221	5.663.955.195	1.455.761.221
Μειωμένα κέρδη/(ζημιές) ανά μετοχή (€ ανά μετοχή) από συνεχιζόμενες δραστηριότητες	(0,0045)	(0,0359)	(0,0045)	(0,0102)
Μειωμένα κέρδη/(ζημιές) ανά μετοχή (€ ανά μετοχή) από διακοπείσες δραστηριότητες	0,0014	0,0028	-	-
Μειωμένα κέρδη/(ζημιές) ανά μετοχή (€ ανά μετοχή)	(0,0031)	(0,0331)	(0,0045)	(0,0102)

28 ΑΝΑΛΥΣΗ ΦΟΡΟΛΟΓΙΚΩΝ ΕΠΙΔΡΑΣΕΩΝ ΤΩΝ ΛΟΙΠΩΝ ΣΥΝΟΛΙΚΩΝ ΕΣΟΔΩΝ

Οι φορολογικές επιδράσεις των λοιπών συνολικών εσόδων για τον Όμιλο αναλύονται ως εξής:

Ποσά σε € '000	Ο ΟΜΙΛΟΣ					
	30/06/2018			30/06/2017		
	Ποσά προ φόρων	Έσοδο / (έξοδο) φόρου	Ποσά μετά φόρων	Ποσά προ φόρων	Έσοδο / (έξοδο) φόρου	Ποσά μετά φόρων
Συναλλαγματικές διαφορές μετατροπής επιχειρηματικών δραστηριοτήτων του εξωτερικού	-	-	-	182	-	182
Λοιπά χρηματοοικονομικά στοιχεία ενεργητικού	-	-	-	3	-	3
Αντιστάθμιση ταμειακών ροών	3.783	-	3.783	(4.205)	-	(4.205)
Μερίδιο στα λοιπά συνολικά έσοδα των επενδύσεων που ενοποιούνται με τη μέθοδο της καθαρής θέσης	10	-	10	-	-	-
Λοιπά συνολικά έσοδα/(έξοδα)	3.793	-	3.793	(4.020)	-	(4.020)

29 ΣΥΝΑΛΛΑΓΕΣ ΣΥΝΔΕΔΕΜΕΝΩΝ ΜΕΡΩΝ

29.1 Συναλλαγές Εταιρείας με θυγατρικές

α) Λογαριασμοί απαιτήσεων

Ποσά σε € '000

	Η ΕΤΑΙΡΕΙΑ	
	30/06/2018	31/12/2017
Δάνεια & λοιπές απαιτήσεις	4.295	3.254
Λοιπές μακροπρόθεσμες απαιτήσεις	251.836	251.836
Λοιπές βραχυπρόθεσμες απαιτήσεις	-	150
Σύνολο	256.131	255.240

β) Λογαριασμοί υποχρεώσεων

Ποσά σε € '000

	Η ΕΤΑΙΡΕΙΑ	
	30/06/2018	31/12/2017
Λοιπές υποχρεώσεις	106	9
Δάνεια & λοιπές υποχρεώσεις	6.900	900
Σύνολο	7.006	909

γ) Έσοδα

Ποσά σε € '000

	Η ΕΤΑΙΡΕΙΑ	
	01/01-30/06/2018	01/01-30/06/2017
Λοιπά έσοδα	-	-
Χρηματοοικονομικά έσοδα	91	49
Σύνολο	91	49

δ) Έξοδα

Ποσά σε € '000

	Η ΕΤΑΙΡΕΙΑ	
	01/01-30/06/2018	01/01-30/06/2017
Λοιπά έξοδα	381	68
Χρηματοοικονομικά έξοδα	62	111
Σύνολο	443	179

29.2 Συναλλαγές με λοιπά συνδεδεμένα μέρη

α) Λογαριασμοί απαιτήσεων

Ποσά σε € '000

	Ο ΟΜΙΛΟΣ		Η ΕΤΑΙΡΕΙΑ	
	30/06/2018	31/12/2017	30/06/2018	31/12/2017
Πελάτες και λοιπές απαιτήσεις	15.506	31.028	-	-
Καταθέσεις	29.878	42.213	2.623	9.160
Διακοπείσες δραστηριότητες	11.350	-	-	-
Σύνολο	56.734	73.241	2.623	9.160

β) Λογαριασμοί υποχρεώσεων

Ποσά σε € '000

	Ο ΟΜΙΛΟΣ		Η ΕΤΑΙΡΕΙΑ	
	30/06/2018	31/12/2017	30/06/2018	31/12/2017
Προμηθευτές και λοιπές υποχρεώσεις	1.659	1.875	2	3
Δανειακές υποχρεώσεις	895.856	914.817	573.142	564.565
Υποχρεώσεις προς Διευθυντικά στελέχη	8	1	8	1
Διακοπείσες δραστηριότητες	81.581	-	-	-
Σύνολο	979.104	916.693	573.152	564.569

γ) Έσοδα

Ποσά σε € '000

	Ο ΟΜΙΛΟΣ		Η ΕΤΑΙΡΕΙΑ	
	01/01-30/06/2018	01/01-30/06/2017	01/01-30/06/2018	01/01-30/06/2017
Λοιπά έσοδα	976	3.369	-	-
Χρηματοοικονομικά έσοδα	22	39	9	9
Διακοπείσες δραστηριότητες	121	131	-	-
Σύνολο	1.119	3.539	9	9

δ) Έξοδα

Ποσά σε € '000

	Ο ΟΜΙΛΟΣ		Η ΕΤΑΙΡΕΙΑ	
	01/01-30/06/2018	01/01-30/06/2017	01/01-30/06/2018	01/01-30/06/2017
Λοιπά έξοδα	647	1.116	56	304
Χρηματοοικονομικά έξοδα	18.592	17.035	11.557	10.106
Διακοπείσες δραστηριότητες	1.854	2.839	-	-
Σύνολο	21.093	20.990	11.613	10.410

29.3 Συναλλαγές εταιρειών Ομίλου που απαλείφονται

Ποσά σε € '000	Ο ΟΜΙΛΟΣ	
	30/06/2018	31/12/2017
Απαιτήσεις	276.578	266.093
Υποχρεώσεις	(276.578)	(266.093)
Σύνολο	-	-

Ποσά σε € '000	Ο ΟΜΙΛΟΣ	
	01/01-30/06/2018	01/01-30/06/2017
Πωλήσεις	14.600	12.783
Λειτουργικά έσοδα/(έξοδα)	(14.600)	(12.783)
Χρηματοοικονομικά έσοδα	153	160
Χρηματοοικονομικά έξοδα	(153)	(160)
Σύνολο	-	-

29.4 Σημαντικότερες συναλλαγές και υπόλοιπα Εταιρείας και Ομίλου

Οι σημαντικότερες συναλλαγές και τα υπόλοιπα μεταξύ της Εταιρείας και των συνδεδεμένων μερών την 30/06/2018, όπως αυτά ορίζονται στο ΔΛΠ 24, είναι οι κάτωθι:

Ποσά σε € '000		ΑΠΑΙΤΗΣΕΙΣ	ΥΠΟΧΡΕΩΣΕΙΣ	ΕΣΟΔΑ	ΕΞΟΔΑ
ΑΤΤΙCΑ	Θυγατρική	-	6.000	-	62
VIVARTIA	Θυγατρική	1.731	-	49	3
SINGULARLOGIC	Θυγατρική	2.564	14	42	62
MIG MEDIA A.E. ΠΑΡΟΧΗΣ ΔΙΑΦΗΜΙΣΤΙΚΩΝ ΥΠΗΡΕΣΙΩΝ	Θυγατρική	-	92	-	306
ΚΥΠΡΙΑΚΗ ΔΗΜΟΣΙΑ ΕΤΑΙΡΕΙΑ ΤΟΥΡΙΣΤΙΚΗΣ ΑΝΑΠΤΥΞΕΩΣ ΑΤΑ	Θυγατρική	-	-	-	10
JSC ROBNE KUCE BEOGRAD (RKB)	Θυγατρική	251.836	-	-	-
ATHENIAN ENGINEERING	Θυγατρική- Διακοπέισα δραστηριότητα	-	900	-	-
Όμιλος ΤΡΑΠΕΖΑΣ ΠΕΙΡΑΙΩΣ	Λοιπά συνδεδεμένα μέρη	2.623	573.144	9	11.613
Διευθυντικά στελέχη	Λοιπά συνδεδεμένα μέρη	-	8	-	-
	ΣΥΝΟΛΟ	258.754	580.158	100	12.056

Οι σημαντικότερες συναλλαγές και τα υπόλοιπα μεταξύ του Ομίλου και των συνδεδεμένων μερών την 30/06/2018, όπως αυτά ορίζονται στο ΔΛΠ 24, είναι οι κάτωθι:

Ποσά σε € '000		ΑΠΑΙΤΗΣΕΙΣ	ΥΠΟΧΡΕΩΣΕΙΣ	ΕΣΟΔΑ	ΕΞΟΔΑ
Συγγενείς και λοιπές συνδεδεμένες εταιρείες ομίλου SINGULARLOGIC	Συγγενείς & λοιπές συνδεδεμένες εταιρείες	612	89	184	102
Συγγενείς και λοιπές συνδεδεμένες εταιρείες ομίλου VIVARTIA	Συγγενείς & λοιπές συνδεδεμένες εταιρείες	2.019	56	547	166
Συγγενείς και λοιπές συνδεδεμένες εταιρείες ομίλου ΑΤΤΙCΑ	Συγγενείς & λοιπές συνδεδεμένες εταιρείες	11.579	274	-	-
HYGEIA HOSPITAL TIRANA ShA	Θυγατρικές- Διακοπέισα δραστηριότητα	53	-	22	-
Όμιλος ΤΡΑΠΕΖΑΣ ΠΕΙΡΑΙΩΣ	Λοιπά συνδεδεμένα μέρη	42.471	978.677	366	20.825
Διευθυντικά στελέχη	Λοιπά συνδεδεμένα μέρη	-	8	-	-
		56.734	979.104	1.119	21.093

29.5 Παροχές βασικών διευθυντικών στελεχών

Οι παροχές των βασικών διευθυντικών στελεχών για τον Όμιλο και την Εταιρεία έχουν ως ακολούθως:

Ποσά σε € '000	Ο ΟΜΙΛΟΣ		Η ΕΤΑΙΡΕΙΑ	
	01/01-30/06/2018	01/01-30/06/2017	01/01-30/06/2018	01/01-30/06/2017
Βραχυπρόθεσμες παροχές σε διευθυντικά στελέχη	5.559	5.266	1.269	943
Παροχές μετά την έξοδο από την υπηρεσία	366	-	15	-
Σύνολο	5.925	5.266	1.284	943

Οι ανωτέρω αμοιβές αφορούν στα μέλη του Δ.Σ. της Εταιρείας και των θυγατρικών της, καθώς και στα διευθυντικά στελέχη του Ομίλου και της Εταιρείας. Όπως ορίζεται από το ΔΛΠ 24, στις βραχυπρόθεσμες παροχές των μελών Δ.Σ. και Διοίκησης περιλαμβάνονται μικτοί μισθοί, μικτές αμοιβές, αποζημιώσεις, εργοδοτικές εισφορές και τυχόν λοιπές επιβαρύνσεις. Οι παροχές της διακοπείσας δραστηριότητας για την περίοδο 01/01-30/06/2018 ανέρχονται σε € 3.009 χιλ. (01/01-30/06/2017 : € 2.260 χιλ.).

30 ΕΝΔΕΧΟΜΕΝΕΣ ΥΠΟΧΡΕΩΣΕΙΣ

30.1 Εγγυήσεις

Ο Όμιλος MIG την 30/06/2018 είχε τις παρακάτω ενδεχόμενες υποχρεώσεις:

- Ο όμιλος VIVARTIA την 30/06/2018 είχε τις παρακάτω ενδεχόμενες υποχρεώσεις:
 - ο είχε εκδώσει εγγυητικές επιστολές καλής εκτέλεσης συνολικού ύψους € 10.492 χιλ. (31/12/2017: € 13.630 χιλ.),
 - ο είχε παράσχει εγγυήσεις καλής εκτέλεσης επιδοτούμενων επενδυτικών προγραμμάτων συνολικού ύψους € 226 χιλ. (31/12/2017: € 226 χιλ.),
 - ο είχε παράσχει εγγυήσεις για συμμετοχή σε διαγωνισμούς ύψους € 177 χιλ. (31/12/2017: € 421 χιλ.),
 - ο είχε παράσχει λοιπές εγγυήσεις ύψους € 483 χιλ. (31/12/2017: € 482 χιλ.).
- Ο όμιλος ΑΤΤΙCΑ την 30/06/2018 είχε τις παρακάτω ενδεχόμενες υποχρεώσεις:
 - ο είχε εκδώσει εγγυητικές επιστολές καλής εκτέλεσης συνολικού ύψους € 1.071 χιλ. (31/12/2017: € 1.200 χιλ.),
 - ο είχε παράσχει εγγυήσεις για την αποπληρωμή εμπορικών υποχρεώσεων ύψους € 1.495 χιλ. (31/12/2017: € 151 χιλ.),
 - ο είχε παράσχει εγγυήσεις για τη συμμετοχή του σε διάφορους διαγωνισμούς ύψους € 1.574 χιλ. (31/12/2017: € 161 χιλ.),
 - ο είχε παράσχει εγγυήσεις προς τις δανείστριες τράπεζες για την αποπληρωμή δανείων των πλοίων του ομίλου ύψους € 221.112 χιλ. (31/12/2017: € 222.637 χιλ.).
- Ο όμιλος SINGULARLOGIC την 30/06/2018 είχε τις παρακάτω ενδεχόμενες υποχρεώσεις:
 - ο είχε εκδώσει εγγυητικές επιστολές για εξασφάλιση καλής εκτέλεσης συμβάσεων με πελάτες ύψους € 2.722 χιλ. (31/12/2017: € 3.451 χιλ.),
 - ο είχε εκδώσει εγγυητικές επιστολές για προκαταβολές έργων του Δημοσίου ύψους € 4.130 χιλ. (31/12/2017: € 3.963 χιλ.),
 - ο είχε παράσχει εγγυήσεις για συμμετοχή σε διαγωνισμούς ύψους € 136 χιλ. (31/12/2017: € 330 χιλ.).
 - ο είχε εκχωρήσει απαιτήσεις ύψους € 8.238 χιλ. (31/12/2017: € 9.654 χιλ.) για την κάλυψη τραπεζικών δανείων.

- Οι εγγυήσεις της διακοπείσας δραστηριότητας (όμιλος ΥΓΕΙΑ) την 30/06/2018 ανέρχονται σε € 35.335 χιλ.

30.2 Εμπράγματα Βάρη

- Επί των πλοίων του ομίλου ΑΤΤΙCΑ έχουν εγγραφεί υποθήκες αξίας € 874.811 χιλ. (31/12/2017: € 685.273 χιλ.) περίπου για εξασφάλιση των ενυπόθηκων δανειακών υποχρεώσεων.
- Προς εξασφάλιση των δανείων της θυγατρικής RKB έχουν προσημειωθεί τα επενδυτικά ακίνητα ιδιοκτησίας της, συνολικής αξίας ποσού € 266.472 χιλ. (31/12/2017: € 265.711 χιλ.).
- Επί συγκεκριμένων παγίων της ΔΕΛΤΑ (θυγατρικής του ομίλου VIVARTIA) έχουν εγγραφεί προσημειώσεις προς εξασφάλιση του ομολογιακού δανείου. Αντίστοιχα, προσημειώσεις έχουν εγγραφεί και επί συγκεκριμένων παγίων της UNITED MILK COMPANY LTD (θυγατρικής του ομίλου VIVARTIA) προς εξασφάλιση του τραπεζικού της δανεισμού.
- Προς εξασφάλιση των ομολογιακών δανείων των εταιρειών ΔΕΛΤΑ, GOODY'S και EVEREST (θυγατρικών του ομίλου VIVARTIA), έχουν συσταθεί ενέχυρα επί των σημάτων των εταιρειών.
- Τα τραπεζικά δάνεια της θυγατρικής ΚΕΤΑ είναι εξασφαλισμένα με επιβάρυνση επί των ενσώματων παγίων ποσού € 17.544 χιλ. (31/12/2017: € 17.544 χιλ.).
- Σε ότι αφορά στις διακοπείσες δραστηριότητες, επί των ενσώματων παγίων του ομίλου ΥΓΕΙΑ έχουν εγγραφεί υποθήκες ύψους € 187.402 χιλ. (31/12/2017: € 187.402 χιλ.) περίπου για εξασφάλιση των δανειακών του υποχρεώσεων, ενώ προς εξασφάλιση των ομολογιακών δανείων των εταιρειών ΥΓΕΙΑ και ΜΗΤΕΡΑ έχουν συσταθεί ενέχυρα επί των σημάτων των εν λόγω εταιρειών.

30.3 Δικαστικές Υποθέσεις

Η Εταιρεία και οι θυγατρικές της εμπλέκονται (υπό την ιδιότητα του εναγόμενου και του ενάγοντος) σε διάφορες δικαστικές υποθέσεις και διαδικασίες επιδιαιτησίας στα πλαίσια της κανονικής λειτουργίας τους. Ο Όμιλος σχηματίζει προβλέψεις στις οικονομικές καταστάσεις σχετικά με τις εκκρεμείς νομικές υποθέσεις, όταν είναι πιθανό ότι θα απαιτηθεί εκροή πόρων για τον διακανονισμό της υποχρέωσης και το ποσό αυτό μπορεί να εκτιμηθεί αξιόπιστα.

Ο Όμιλος την 30/06/2018 έχει διενεργήσει προβλέψεις ύψους € 3.005 χιλ. (31/12/2017: € 12.668 χιλ., εκ των οποίων ποσό € 9.750 χιλ. αφορά στον όμιλο ΥΓΕΙΑ) για επίδικες υποθέσεις. Η Διοίκηση καθώς και οι νομικοί σύμβουλοι εκτιμούν ότι οι εκκρεμείς υποθέσεις αναμένεται να διευθετηθούν χωρίς σημαντικές αρνητικές επιδράσεις στην ενοποιημένη χρηματοοικονομική θέση του Ομίλου ή της Εταιρείας, ή στα αποτελέσματα της λειτουργίας τους πέρα της ήδη σχηματισθείσας πρόβλεψης επίδικων υποθέσεων.

Προσφυγή της MIG κατά της Κυπριακής Δημοκρατίας

Την 23/01/2013 η MIG επέδωσε «Ειδοποίηση Διαφοράς» (Notice of Dispute) προς την Κυπριακή Δημοκρατία βάσει της διαδικασίας που προβλέπεται από τη διμερή διεθνή σύμβαση σχετικά με την αμοιβαία προώθηση και προστασία των επενδύσεων μεταξύ Κύπρου και Ελλάδος με ημερομηνία 30/03/1992 («η Συνθήκη»). Με την Ειδοποίηση Διαφοράς, η MIG αιτείτο την πλήρη αποκατάσταση των δυσμενών συνεπειών, υλικών και άυλων, που υπέστη ως προς την επένδυσή της στη «Λαϊκή Κυπριακή Τράπεζα Δημόσια Εταιρεία Λτδ.» (μετονομασθείσα στη συνέχεια σε «Marfin Popular Bank Public Co Ltd» και μετέπειτα σε «Cyprus Popular Bank Public Company Ltd» η οποία το Μάρτιο 2013 τέθηκε υπό εξυγίανση) («η CPB») από τις παράνομες ενέργειες της Κυπριακής Δημοκρατίας, οι οποίες αντέβαιναν στη Συνθήκη και το διεθνές εθιμικό δίκαιο. Η αποκατάσταση αυτή ζητήθηκε να λάβει τη μορφή αυτούσιας αποκατάστασης (restitution in natura) η οποία θα συνίστατο στην επαναφορά των πραγμάτων στην προηγούμενη κατάσταση, δηλαδή την κατάσταση πριν επισυμβούν οι ζημιογόνες παράνομες ενέργειες της Κυπριακής Δημοκρατίας, ή/και τη μορφή

αποκατάστασης εις χρήμα η οποία θα έπρεπε να περιλαμβάνει τουλάχιστον το συνολικό ποσό της επένδυσης της MIG στη CPB ύψους € 824 εκ. αλλά και κάθε άλλη ζημία που απέρρεε από την επένδυση αυτή.

Την 07/03/2013 η MIG επέδωσε στην Κυπριακή Δημοκρατία συμπληρωματική Αναφορά με επίκληση νεώτερων στοιχείων και τελική γνωστοποίηση για την άμεση προσφυγή της στη διεθνή διαιτητική διαδικασία σε περίπτωση μη άμεσης έναρξης ουσιαστικών συζητήσεων για τη φιλική επίλυση της Διαφοράς.

Κατόπιν παρέλευσης άπρακτης της εξάμηνης περιόδου φιλικής επίλυσης της διαφοράς από την επίδοση της «Ειδοποίησης Διαφοράς», η MIG υπέβαλε την 12/09/2013 το Αίτημα για Διαιτησία (Request for Arbitration) κατά της Κυπριακής Δημοκρατίας από κοινού με άλλους Έλληνες επενδυτές προς στον Γενικό Γραμματέα (Secretary-General) του εδρεύοντος στην Ουάσινγκτον «Διεθνούς Κέντρου δια τον Διακανονισμό των Διαφορών εξ Επενδύσεων» (International Centre for Settlement of Investment Disputes – ICSID) που ιδρύθηκε από την Σύμβαση της 18ης Μαρτίου 1965 δια την ρύθμισιν των σχετιζομένων προς τας επενδύσεις διαφορών μεταξύ Κρατών και υπηκόων άλλων Κρατών. Η συγκρότηση του τριμελούς Διαιτητικού Δικαστηρίου ολοκληρώθηκε την 13/03/2014.

Αντικείμενο του Αιτήματος της MIG ήταν η αξίωση αποζημίωσης για κάθε ζημία απορρέουσα από την επένδυσή της στην CPB ύψους € 824 εκ. και κάθε άλλη ζημία που υπέστη λόγω παραβιάσεων από την Κυπριακή Δημοκρατία των άρθρων 2, 3 και 4 της Σύμβασης. Επιπλέον, η MIG επιφυλάχθηκε του δικαιώματός της να συμπληρώσει ή να επεκτείνει το αντικείμενο του Αιτήματος κατά την εξέλιξη της διαιτητικής διαδικασίας.

Το διαιτητικό δικαστήριο απαρτίστηκε από τον Καθηγητή Bernard Hanotiau (Βέλγιο) ως πρόεδρο και τον κ. Daniel M Price (ΗΠΑ) και τον Sir David AO Edwards (Ηνωμένο Βασίλειο) ως διαιτητές. Την 11/04/2014 πραγματοποιήθηκε η πρώτη συνεδρίαση του συγκροτηθέντος Διαιτητικού Δικαστηρίου για την εξέταση και λήψη αποφάσεων επί διαδικαστικών θεμάτων.

Στις 10/05/2016 η MIG από κοινού με τους άλλους Έλληνες επενδυτές υπέβαλαν αίτηση ασφαλιστικών μέτρων ζητώντας την προστασία της ακεραιότητας της διαιτητικής διαδικασίας. Η ακρόαση για τη λήψη των ασφαλιστικών μέτρων πραγματοποιήθηκε στο Παρίσι κατά το διάστημα 04-05/08/2016.

Με σειρά Διαδικαστικών Διαταγών, το Διαιτητικό Δικαστήριο προέβη επανειλημμένα σε ρυθμίσεις που αφορούσαν κατά περίπτωση την αυτοπρόσωπη εμφάνιση, την έκδοση ή μη ενταλμάτων σύλληψης και τη λήψη μέτρων σχετικά με την ελεύθερη κίνηση του ήδη αποβιώσαντος Ανδρέα Βγενόπουλου και των κ.κ. Μπουλούτα, Φόρου και Μάγειρα, την πρόσβασή τους στους συνηγόρους της διαιτησίας και την εμφάνισή τους κατά την προφορική διαδικασία της διαιτητικής διαδικασίας. Περαιτέρω, με επόμενες Διαδικαστικές Διαταγές το Δικαστήριο ρύθμισε θέματα επίδειξης εγγράφων, μαρτυρικού υλικού, παρέμβασης στη διαδικασία τρίτου μέρους ως ουδέτερου και διαδικαστικά θέματα σχετικά με την ακρόαση.

Κατά το διάστημα 06-09/03/2017 διεξήχθη στο Παρίσι η διαδικασία ακρόασης επί της δικαιοδοσίας και της ουσίας της κύριας υπόθεσης. Κατά τη διαδικασία αυτή έλαβαν χώρα οι αγορεύσεις των συνηγόρων των μερών, οι παρουσιάσεις των εμπειρογνομόνων και η αντεξέταση τόσο των εμπειρογνομόνων όσο και των μαρτύρων τους. Σύμφωνα με τα ορισθέντα, εντός του μηνός Μαΐου 2017 τα μέρη υπέβαλαν συμπληρωματικές γραπτές παραστάσεις απαντώντας σε συγκεκριμένα ερωτήματα του Διαιτητικού Δικαστηρίου. Περαιτέρω, τα μέρη παρείχαν πρόσθετα στοιχεία προς υποβοήθηση του Δικαστηρίου (όπως συγκριτικά στοιχεία για την οικονομική κατάσταση της CPB και άλλων κυπριακών και ελληνικών τραπεζών) και ενημέρωση για εξελίξεις σε επιμέρους

ζητήματα σε συμμόρφωση με σχετική οδηγία του Δικαστηρίου (όπως η ποινική υπόθεση με αρ. 15161/16).

Την 05/10/2017, κατόπιν αιτήματος του Δικαστηρίου, τα Μέρη υπέβαλαν τις θέσεις τους επί της εισήγησης του Γενικού Εισαγγελέως Wathélet του Δικαστηρίου της Ευρωπαϊκής Ένωσης (ΔΕΕ) στην υπόθεση C-284/16 Slowakische Republik v. Achmea BV για την υπόθεση C-284/16 Slowakische Republik v. Achmea BV.

Την 11/04/2018, κατόπιν αιτήματος του Δικαστηρίου, τα μέρη υπέβαλαν τις θέσεις τους επί της απόφασης ημερομηνίας 06/03/2018 του ΔΕΕ στην ως άνω υπόθεση C-284/16 Slowakische Republik v. Achmea BV, στην οποία το ΔΕΕ κατέληξε ότι η ρήτρα διαιτησίας που περιλαμβανόταν σε διμερή συμφωνία μεταξύ δύο κρατών – μελών της Ευρωπαϊκής Ένωσης (ήτοι στη διμερή συμφωνία μεταξύ της Σλοβακίας και των Κάτω Χωρών) έθιγε την αυτονομία του δικαίου της Ένωσης και, ως εκ τούτου, δεν ήταν συμβατή με το δίκαιο αυτό. Η εν λόγω απόφαση του ΔΕΕ δεν ήταν πάντως δεσμευτική για το Διαιτητικό Δικαστήριο, ενώ στο παρελθόν οι αποφάσεις διαιτητικών δικαστηρίων είχαν απορρίψει τη θέση της Ευρωπαϊκής Ένωσης.

Την 26/07/2018 το Διαιτητικό Δικαστήριο γνωστοποίησε στους πληρεξούσιους δικηγόρους των διάδικων μερών την απόφασή του η οποία εκτείνεται σε 363 σελίδες. Το Διαιτητικό Δικαστήριο έκρινε ότι η Κυπριακή Δημοκρατία δεν παραβίασε τη Συνθήκη και ιδίως την αρχή της δίκαιης και ίσης μεταχείρισης και την απαγόρευση απαλλοτρίωσης ή εθνικοποίησης της επένδυσης των προσφυγόντων στην CPB. Κατά συνέπεια αποφάσισε την μη επιδίκαση αποζημίωσης για την αποκατάσταση της ζημιάς που έχουν υποστεί οι προσφυγόντες. Το Διαιτητικό Δικαστήριο απέρριψε τα αιτήματα των εκ των προσφυγόντων αποβιωσάντων Ανδρέα Βγενόπουλου και Αλέξανδρου Μπακατσέλου μη αποδεχόμενο τη συνέχιση της διαδικασίας από τους κληρονόμους τους. Ακόμη, απέρριψε τους ισχυρισμούς της Κυπριακής Δημοκρατίας περί μη ύπαρξης δικαιοδοσίας του να επιληφθεί της υπόθεσης. Περαιτέρω καταδίκασε τους προσφυγόντες να καταβάλουν μέρος των δικαστικών εξόδων της Κυπριακής Δημοκρατίας και συγκεκριμένα το ποσό των € 5.000.000. Η Νομική Υπηρεσία μελετά και αξιολογεί σε συνεργασία με τους διεθνείς συμβούλους της Εταιρίας το αιτιολογικό της απόφασης του Διαιτητικού Δικαστηρίου.

Αγωγή της CPB κατά της MIG

Εν συνεχεία της προσφυγής της MIG στο Διεθνές Διαιτητικό Δικαστήριο κατά της Κυπριακής Δημοκρατίας με την οποία διεκδικεί το ποσό των € 824 εκ. πλέον τόκων και περαιτέρω ζημιών από την επένδυσή της στην CPB, η κρατική τράπεζα CPB, η οποία από το 2013 τελεί υπό εξυγίανση, κατέθεσε αγωγή εις βάρος της (καθώς και σε βάρος μεταξύ άλλων του Α. Βγενόπουλου και των κ.κ. Μπουλούτα και Μάγειρα) στα Κυπριακά Δικαστήρια για ποσό άνω των € 2 εκ. χωρίς όμως να προσδιοριστεί a priori ποιο είναι το αγωγικό αντικείμενο, «επιφυλασόμενη να προσδιορίσει τους ισχυρισμούς και τη ζημία της σε μεταγενέστερο χρόνο».

Την 08/05/2013 εκδόθηκε Προσωρινό Διάταγμα (Ασφαλιστικά μέτρα) που, μεταξύ άλλων, διατάσσει και απαγορεύει μέχρι νεωτέρας διαταγής του στην MIG να μεταβιβάσει προς τους ή προς όφελος των Α. Βγενόπουλου, Ε. Μπουλούτα και Κ. Μάγειρα, οιαδήποτε περιουσιακά της στοιχεία – συμπεριλαμβανομένων χρημάτων – εκτός εάν η συνολική αξία των περιουσιακών στοιχείων των τελευταίων χωρίς επιβαρύνσεις και άλλες εξασφαλίσεις («αξία χωρίς επιβαρύνσεις») υπερβαίνει το ποσό των € 3,79 δις.

Στις 28/06/2013 η MIG καταχώρησε αίτηση παραμερισμού της διαδικασίας (ακύρωσης του κλητηρίου εντάλματος).

Την 02/07/2013 οι Α. Βγενόπουλος, Ε. Μπουλούτας και Κ. Μάγειρας κατέθεσαν ένσταση στην αίτηση της CPB για προσωρινό διάταγμα. Η MIG δήλωσε ότι δε θα υποβάλει ένσταση και θα

αποδεχθεί την έκβαση των ενστάσεων των ως άνω εναγομένων χωρίς να συνομολογεί τα πραγματικά περιστατικά που εκθέτει η CPB στη δικογραφία της.

Στις 23/05/2014 δημοσιεύθηκαν οι ενδιάμεσες αποφάσεις του Δικαστηρίου με τις οποίες απορρίφθηκαν οι αιτήσεις παραμερισμού των εναγομένων και τα διατάγματα ημερομηνίας 08/05/2013 έγιναν απόλυτα έναντι όλων των καθ' ων η αίτηση και ισχύουν μέχρι το πέρας της αγωγής ή μέχρι άλλης διαταγής του δικαστηρίου.

Η MIG κατέθεσε εφέσεις κατά α) της ενδιάμεσης απόφασης ημερομηνίας 23/05/2014 επί της αίτησης παραμερισμού και β) της ενδιάμεσης απόφασης/ διαταγής ημερομηνίας 23/05/2014 επί της αίτησης για προσωρινό διάταγμα και των σχετικών ενστάσεων των εναγομένων.

Την 17/07/2014 η MIG κατέθεσε αίτηση παραμερισμού λόγω έλλειψης δικαιοδοσίας του Επαρχιακού Δικαστηρίου Λευκωσίας και την 04/11/2014 η CPB κατέθεσε ένσταση. Στο μεταξύ η CPB καταχώρησε αίτηση τροποποίησης της έκθεσης απαίτησης και η MIG ένσταση επ' αυτής. Η CPB περαιτέρω αιτήθηκε την αναβολή της ακρόασης της αίτησης για παραμερισμό λόγω έλλειψης δικαιοδοσίας μέχρι να εκδικαστεί η αίτησή της για την τροποποίηση της έκθεσης απαίτησης. Παρά την ένσταση της MIG το Δικαστήριο με ενδιάμεση απόφασή του ανέβαλε την ακρόαση και η MIG καταχώρησε Έφεση κατ' αυτής. Στις 08/09/2015 εκδόθηκε η ενδιάμεση απόφαση του Δικαστηρίου με την οποία επιτράπηκε η τροποποίηση της έκθεσης απαίτησης κατά της οποίας η MIG καταχώρησε Έφεση. Η ως άνω τροποποίηση καταχωρήθηκε την 08/09/2015 και επιδόθηκε στους δικηγόρους των εναγομένων την 11/09/2015. Διατυπώνοντας σειρά επιφυλάξεων η CPB υπολογίζει το ύψος της ζημίας που έχει υποστεί σε € 3,99 δις.

Στις 15/02/2016 διεξήχθη ακρόαση σε σχέση με ένα προδικαστικό ζήτημα που αφορά την αίτηση της MIG για παραμερισμό λόγω έλλειψης δικαιοδοσίας του Επαρχιακού Δικαστηρίου Λευκωσίας και συγκεκριμένα το ποιος διάδικος έχει το βάρος απόδειξης. Το Δικαστήριο στις 11/04/2016 εξέδωσε την απόφασή του σύμφωνα με την οποία κατά το γενικό κανόνα το βάρος απόδειξης φέρει ο διάδικος που προβάλλει κάποιο ισχυρισμό και συγκεκριμένα στις υπό εκδίκαση αιτήσεις το βάρος απόδειξης φέρουν οι αιτητές – εναγόμενοι.

Η MIG κατέθεσε την γραπτή της αγόρευση στις αιτήσεις παραμερισμού λόγω έλλειψης δικαιοδοσίας ημερομηνίας 17/07/2014 στις 05/09/2016 και η CPB στις 12/09/2016.

Με την από 17/05/2016 Ειδοποίηση η MIG ενημερώθηκε για τον ορισμό των εφέσεων που είχε καταθέσει κατά των ενδιάμεσων αποφάσεων ημερομηνίας 23/05/2014 στις 16/06/2016, οπότε το Ανώτατο Δικαστήριο όρισε 90 ημέρες διορία για να καταχωρηθεί το περίγραμμα της MIG και ακολούθως 90 μέρες στην CPB για να καταχωρήσει το δικό της περίγραμμα. Η MIG καταχώρησε το περίγραμμά της στις 12/09/2016, η CPB καταχώρησε το δικό της περίγραμμα στις 12/12/2016 και αναμένεται ο προσδιορισμός της ακρόασης της έφεσης.

Την 31/01/2017 εκδόθηκε απόφαση στις αιτήσεις παραμερισμού λόγω έλλειψης δικαιοδοσίας του Επαρχιακού Δικαστηρίου Λευκωσίας, με την οποία το Δικαστήριο δέχθηκε τη δικαιοδοσία του και δεν εισήλθε στην εξέταση των επιμέρους αιτημάτων και ισχυρισμών των αιτούντων, μεταξύ των οποίων το αίτημα για την παραπομπή του θέματος στο Δικαστήριο της Ευρωπαϊκής Ένωσης με τη διατύπωση προδικαστικού ερωτήματος. Την 14/02/2017 η MIG και οι κ.κ. Μπουλούτας και Μάγειρας κατέθεσαν έφεση κατά της ανωτέρω απόφασης. Οι κληρονόμοι του εκλιπόντος Α. Βγενόπουλου πρέπει να αναμένεται ότι θα καθορίσουν ομοίως τη θέση τους.

Όσον αφορά τη δικαιοδοσία, η MIG έλαβε γνωμοδότηση από τον Καθηγητή Ιδιωτικού Δικαίου του Πανεπιστημίου της Οξφόρδης Andrian Briggs ο οποίος υποστηρίζει ότι σύμφωνα με τον Κανονισμό (ΕΚ) 44/2001 δεν συντρέχει δικαιοδοσία των Κυπριακών Δικαστηρίων για την υπόθεση, την οποία κατέθεσε στο Δικαστήριο.

Κατόπιν του θανάτου του Α. Βγενόπουλου η υπόθεση έχει ορισθεί για οδηγίες κατόπιν διαδοχικών αναβολών για την 4/11/2018 με σκοπό μέχρι τότε να καταχωρηθεί σχετική αίτηση τροποποίησης και/ή προσθήκης διαδίκου.

Σημειώνεται ότι η CPB έχει εκκινήσει διαδικασία αναγνώρισης εκτός της Κυπριακής Δημοκρατίας και συγκεκριμένα στην Ελλάδα και στην Αγγλία, του διατάγματος παγοποίησης ημερομηνίας 23/05/2014, το οποίο δεν στρέφεται κατά της περιουσίας της MIG αλλά διατάσσει και απαγορεύει μέχρι νεωτέρας διαταγής του στην MIG να μεταβιβάσει προς τους ή προς όφελος του Α. Βγενόπουλου και των κ.κ Μπουλούτα και Μάγειρα, οιαδήποτε περιουσιακά στοιχεία – συμπεριλαμβανομένων χρημάτων – εκτός εάν η συνολική αξία των περιουσιακών στοιχείων χωρίς επιβαρύνσεις και άλλες εξασφαλίσεις υπερβαίνει το ποσό των € 3,79 δις. Με την απόφαση υπ’ αριθμ. 27/2016 του Μονομελούς Πρωτοδικείου Αθηνών (Εκούσια Δικαιοδοσία) κηρύχθηκε εκτελεστό στην Ελλάδα το ανωτέρω διάταγμα, κατά τα ειδικότερα διαλαμβανόμενα στην απόφαση του Πρωτοδικείου Αθηνών. Κατά της εν λόγω απόφασης, η MIG (από κοινού με τους ανωτέρω εναγόμενους) κατέθεσε ενώπιον του Τριμελούς Εφετείου Αθηνών (Αμφισβητούμενη Δικαιοδοσία) Προσφυγή η οποία απορρίφθηκε με την απόφαση υπ’ αριθμ. 983/2017 του Τριμελούς Εφετείου Αθηνών, η οποία εκδόθηκε στις 02/03/2017. Κατά της ανωτέρω απόφασης η MIG θα ασκήσει αναίρεση ενώπιον του Αρείου Πάγου.

Επιπροσθέτως με τη Διάταξη του Δικαστή Leslie του High Court of Justice της Αγγλίας και Ουαλίας, Queen’s Bench Division, με ημερομηνία 26/02/2015, κηρύχθηκε εκτελεστό στην Αγγλία και την Ουαλία το ως άνω διάταγμα του Επαρχιακού Δικαστηρίου Λευκωσίας. Κατά της ως άνω Διάταξης, η MIG από κοινού με τους ανωτέρω εναγόμενους έχει καταθέσει προσφυγή η εκδίκαση της οποίας εκκρεμεί. Στη βάση της ως άνω Διάταξης επιβεβαιώθηκε από το ίδιο Δικαστήριο στην Αγγλία ότι η ανωτέρω Διάταξη του Δικαστή Leslie με την οποία κηρύχθηκε εκτελεστό στην Αγγλία και την Ουαλία το ως άνω διάταγμα του Επαρχιακού Δικαστηρίου Λευκωσίας θα μπορεί να εκτελεσθεί στην Αγγλία και την Ουαλία μόνο μετά την έκδοση οριστικής απόφασης επί της κατατεθείσας προσφυγής κατά της άνω Διάταξης. Κατά της ανωτέρω Διάταξης η CPB κατέθεσε έφεση, την οποία το Δικαστήριο έκανε δεκτή την 12/01/2018 καταδικάζοντας τους καθ’ ων η έφεση στην καταβολή των δικαστικών εξόδων της εφεσεύουσας. Κατόπιν σχετικής αίτησης της CPB εκδόθηκε απόφαση ασφαλιστικών μέτρων σύμφωνα με τις διατάξεις του άρθρου 47(2) και (3) του Κανονισμού 44/2001 του Συμβουλίου, η οποία δεν αφορά την περιουσία της MIG. Εκκρεμούσης της ρύθμισης κληρονομικών θεμάτων του εκλιπόντος Ανδρέα Βγενόπουλου, η διαδικασία εκδίκασης της προσφυγής διεκόπη με διαδοχικές διαταγές του Δικαστηρίου έως την 31/10/2018 και αναμένεται ο προγραμματισμός σύντομης ακρόασης της υπόθεσης εντός του μηνός Οκτωβρίου για ενημέρωση του Δικαστηρίου επί της κατάστασης και συζήτηση επί του μελλοντικού χρονοδιαγράμματος της διαδικασίας.

Η Εταιρία εξακολουθεί να θεωρεί πως η αγωγή εναντίον της είχε ως προφανή στόχο την άμυνα της Κυπριακής Δημοκρατίας στη διεθνή διαιτητική διαδικασία. Σύμφωνα με τις εκτιμήσεις των νομικών συμβούλων της MIG, κατά το αρχικό αυτό στάδιο εκδίκασης, η αξίωση της CPB και κατά συνέπεια η έκβαση της υπόθεσης είναι ανεπίδεκτη δικαστικής εκτίμησης, υπό το πρίσμα τόσο των παρανόμων πράξεων ή παραλείψεων όσο και της ζημίας, λαμβανομένου υπόψιν και του συνόλου των συνθηκών της υπόθεσης, περιλαμβανομένων των παραλλήλων διαδικασιών.

Αγωγή των 1. «Elma Holdings Public Co Ltd», 2. «Liberty Life Insurance Public Company Ltd», 3. «Δωδώνη Επενδύσεις Χαρτοφυλακίου Δημόσια Εταιρεία Λίμιτεδ» και 4. «Jupiter Portfolio Investments Public Company Limited» κατά, μεταξύ άλλων, της MIG ενώπιον των κυπριακών δικαστηρίων.

Οι ενάγουσες εταιρείες έχουν στραφεί πέραν της MIG κατά της CPB, των πρώην μελών του Διοικητικού της Συμβουλίου, της «Τράπεζα Κύπρου Δημόσια Εταιρεία Λτδ», της «Dubai Financial Limited Liability Company», της «Deutsche Bank A.G. London Branch», της «PricewaterhouseCoopers Ltd», της «Grant Thornton (Cyprus) Ltd», και της Κεντρικής Τράπεζας της Κύπρου. Οι ενάγουσες εταιρείες αιτούνται αποζημιώσεις για ζημίες που ισχυρίζονται ότι υπέστησαν λόγω ενεργειών ή και παραλείψεων του Διοικητικού Συμβουλίου της CPB και συνωμοσίας μεταξύ της Εταιρίας και άλλων εναγομένων, οι οποίες οδήγησαν τη CPB σε καθεστώς εξυγίανσης και/ή διακοπή των εργασιών της και/ή κατάρρευση και/ή χρεωκοπία χωρίς ωστόσο να γίνονται αναφορές σε συγκεκριμένες πράξεις ή παραλείψεις. Το συνολικό ύψος των αιτούμενων αποζημιώσεων ανέρχεται σε € 39 εκ. πλέον τόκων και εξόδων.

Η Διοίκηση της MIG θεωρεί ότι η αγωγή είναι αβάσιμη, καθώς όμως η εκδίκασή της βρίσκεται ακόμα σε αρχικό διαδικαστικό στάδιο και δεν έχουν δοθεί λεπτομέρειες της απαίτησης, οι νομικοί σύμβουλοί της δεν είναι σε θέση να εκφράσουν ακόμα άποψη για την έκβασή της.

Ποινική υπόθεση FOCUS

Η ποινική υπόθεση υπ' αριθμόν 15161/16 καταχωρήθηκε την 25/07/2016 ενώπιον του Επαρχιακού Δικαστηρίου Λευκωσίας από τον Γενικό Εισαγγελέα της Δημοκρατίας εναντίον δέκα (και ήδη οκτώ) συνολικά κατηγορουμένων περιλαμβανομένης και της MIG (ήδη Κατηγορουμένης 7). Το κατηγορητήριο επεδόθη στη MIG την 08/08/2016. Η υπόθεση αφορά έμβασμα ύψους € 1 εκ. την 27/07/2007 από λογαριασμό της εταιρείας «Focus Maritime Corporation» (ήδη κατηγορουμένη 8) συμφερόντων του Μιχάλη Ζολώτα (ήδη κατηγορουμένου 2) σε λογαριασμό της εταιρείας «A.C.Christodoulou Consultants Ltd» (ήδη κατηγορουμένης 6) συμφερόντων της Αθηνάς Χριστοδούλου (ήδη κατηγορουμένης 4), κόρης του τέως Διοικητή της Κεντρικής Τράπεζας της Κύπρου Χριστόδουλου Χριστοδούλου (κατηγορουμένου 1), που φέρεται ότι έγινε προκειμένου ο τελευταίος να μην προβεί στις δέουσες ενέργειες και έρευνες αναφορικά με την απόκτηση από την MIG (ήδη κατηγορουμένη 7) ελέγχου στη CPB τον Φεβρουάριο του 2006. Την ανωτέρω «αμοιβή» για τον ανωτέρω σκοπό φέρεται ότι συμφώνησε ο Χριστόδουλος Χριστοδούλου (κατηγορούμενος 1) να λάβει από τον Ανδρέα Βγενόπουλο και την MIG (ήδη κατηγορούμενη 7). Επίσης, φέρεται ότι συμφώνησε με τον Ανδρέα Βγενόπουλο ως επιπλέον αντάλλαγμα να προσληφθεί ο τότε γαμπρός του σε υψηλόβαθμη θέση στη CPB. Κατά την ακρόαση της 22/03/2017 ο Γενικός Εισαγγελέας της Κυπριακής Δημοκρατίας αφαίρεσε τους Α. Βγενόπουλο (πρώην κατηγορούμενο 2), λόγω του θανάτου του, και Κ. Μάγειρα (πρώην κατηγορούμενο 4), λόγω απόρριψης του αιτήματος εκτέλεσης του ευρωπαϊκού εντάλματος σύλληψης από την Ελληνική Δικαιοσύνη, από το κατηγορητήριο και παρέπεμψε την υπόθεση στο Κακουργιοδικείο Λευκωσίας για όλους τους υπόλοιπους κατηγορουμένους, συμπεριλαμβανομένης της MIG.

Η ακροαματική διαδικασία της υπόθεσης άρχισε την 09/05/2018 δια της εξέτασης μαρτύρων κατηγορίας οι οποίοι κατέθεσαν τεκμήρια προερχόμενα από τις ελληνικές και τις αγγλικές αρχές στη βάση αιτημάτων διεθνούς δικαστικής συνδρομής. Κατόπιν της απόρριψης σειράς προδικαστικών ενστάσεων των κατηγορουμένων, η ακρόαση θα συνεχίσει με την εξέταση μαρτύρων στις 18 και 19/10/2018 όπως επίσης και στις 8, 9, 12 και 13/11/2018.

Σημειώνεται ότι η MIG ως νομικό πρόσωπο δεν υποχρεούται σε αυτοπρόσωπη εμφάνιση (δια των διευθυντών της) και δύναται να καταδικασθεί μόνον σε καταβολή χρηματικού προστίμου. Η διαδικαστική εξέλιξη της υπόθεσης και ιδιαίτερα το κατά πόσον η δίκη θα συνεχισθεί για το σύνολο των κατηγοριών ή και εν γένει είναι αβέβαια δεδομένων του θανάτου του Α. Βγενόπουλου, της εκδόσεως του Μ. Ζολώτα για ένα μόνο αδίκημα και της απόφασης της Ελληνικής Δικαιοσύνης περί μη εκδόσεως του Κ. Μάγειρα. Το ύψος του προστίμου που μπορεί να επιβληθεί στην MIG σε περίπτωση καταδίκης της συνεπεία των ανωτέρω δεν δύναται επί του παρόντος να υπολογισθεί.

Αγωγή της LOUIS PLC κατά της MIG LEISURE

Η εταιρεία LOUIS PLC κατέθεσε αγωγή κατά της MIG LEISURE ενώπιον του Επαρχιακού Δικαστηρίου Λευκωσίας, με την οποία αιτείται να διαταχθεί η εκτέλεση της από 13/08/2007 συμφωνίας μετόχων με την MIG LEISURE με την αγορά από την MIG LEISURE των 600.000 μετοχών της εταιρείας ΚΕΤΑ κυριότητας της LOUIS PLC, άλλως να επιδικασθεί σχετική αποζημίωση. Την 11/01/2016 η MIG LEISURE κατέθεσε την υπεράσπισή της ενώπιον του Επαρχιακού Δικαστηρίου Λευκωσίας. Η διαδικασία κατάθεσης ενόρκων δηλώσεων αποκάλυψης εγγράφων έχει ολοκληρωθεί και για τις δύο πλευρές και η υπόθεση έχει οριστεί για ακρόαση κατόπιν διαδοχικών αναβολών για την 02/10/2018.

Η MIG LEISURE και η MIG αμφισβητούν την ύπαρξη της υποχρέωσης και θεωρούν ότι η εν λόγω αγωγή είναι αβάσιμη, καθώς όμως η ακρόασή της δεν έχει ακόμα αρχίσει, οι νομικοί σύμβουλοι δεν είναι σε θέση να εκφράσουν άποψη για την έκβασή της.

Ενδεχόμενες υποχρεώσεις – ΑΤΤΙCΑ

Σε βάρος του ομίλου ΑΤΤΙCΑ εκκρεμούν επίδικες ή υπό διαιτησία διαφορές ή άλλες υποχρεώσεις συνολικού ποσού € 8,2 εκ. που αφορούν μεταξύ άλλων σε αποζημιώσεις προς ναυτικούς και αποζημιώσεις για διεκδικούμενη κυριότητα του προγράμματος κρατήσεων θέσεων. Η διοίκηση του ομίλου ΑΤΤΙCΑ εκτιμά ότι οι εν λόγω υποθέσεις θα απορριφθούν και ως εκ τούτου, δεν έχει σχηματίσει πρόβλεψη για τις υποθέσεις αυτές.

Λοιπές Ενδεχόμενες Υποχρεώσεις

Την 18/12/2015 ολοκληρώθηκε η μεταβίβαση του συνόλου των μετοχών της SKYSERV προς την SWISSPORT AVIAREPS HELLAS S.A. Σύμφωνα με τους επιμέρους όρους αγοραπωλησίας η MIG έχει αναλάβει να αποκαταστήσει τυχόν ποσά που κληθεί να καταβάλει η SKYSERV για τα οποία δεν υπήρχε προηγούμενη πρόβλεψη στις Οικονομικές της Καταστάσεις. Κατά της SKYSERV η «ΟΛΥΜΠΙΑΚΗ ΑΕΡΟΠΟΡΙΑ ΥΠΗΡΕΣΙΕΣ Α.Ε.-Υπό Εκκαθάριση» (εφεξής «ΟΑΥ») έχει καταθέσει 3 αγωγές με αίτημα την καταβολή του συνολικού ποσού € 5,6 εκ. (νομιμοτόκως από την παρέλευση 30 ημερών από την έκδοση εκάστου τιμολογίου) επικαλούμενη συμβάσεις παροχής υπηρεσιών που είχαν συναφθεί μεταξύ τους την 09/06/2009. Η συζήτηση των ως άνω αγωγών έλαβε χώρα την 21/02/2018, την 28/02/2018 και την 14/03/2018 και αναμένεται η έκδοση απόφασης.

Η SKYSERV και η MIG αμφισβητούν την ύπαρξη της υποχρέωσης και θεωρούν ότι οι εν λόγω αγωγές είναι αόριστες και αβάσιμες. Κατά την εκδίκαση των αγωγών, η ΟΑΥ δεν εισέφερε αποδεικτικά μέσα ικανά – κατ' αντικειμενική κρίση – για το σχηματισμό δικανικής πεποίθησης υπέρ του ουσία βάσιμου των απαιτήσεών της. Περαιτέρω, η SKYSERV πρόεβαλε ένσταση καταχρηστικής ασκήσεως της κάθε αγωγής, διότι η ΟΑΥ εδήλωσε δια του τότε νομίμου εκπροσώπου της σε τρία διαφορετικά χρονικά σημεία ότι καμία οφειλή εκ των επίδικων συμβάσεων δεν υφίστατο και ότι τα επίδικα τιμολόγια επρόκειτο να ακυρωθούν ήδη πριν τη θέση της ΟΑΥ σε εκκαθάριση, όπερ όμως ως απεδείχθη εκ των πραγμάτων δεν έγινε. Εκτιμάται ότι ακόμη και στην περίπτωση που ήθελε προσπερασθεί η αοριστία και το Δικαστήριο εισέλθει στην ουσία της υπόθεσης, εν τέλει οι αγωγές θα απορριφθούν ως ουσία αβάσιμες ή έστω ως καταχρηστικώς ασκηθείσες.

30.4 Δεσμεύσεις από λειτουργικά μισθώματα

Τα ελάχιστα μελλοντικά πληρωτέα μισθώματα ενοικίασης βάσει μη ακυρώσιμων συμβολαίων λειτουργικής μίσθωσης την 30/06/2018 και 31/12/2017 έχουν ως κάτωθι:

Ποσά σε € '000	Ο ΟΜΙΛΟΣ		Η ΕΤΑΙΡΕΙΑ	
	30/06/2018	31/12/2017	30/06/2018	31/12/2017
Εντός 1 έτους	17.506	18.920	206	284
Μεταξύ 1 έτους και 5 ετών	43.932	47.650	197	295
Άνω των 5 ετών	51.764	52.089	-	-
Βραχυπρόθεσμες δεσμεύσεις στοιχείων κατεχόμενων προς πώληση	799	18	-	-
Μακροπρόθεσμες δεσμεύσεις στοιχείων κατεχόμενων προς πώληση	3.609	-	-	-
Σύνολο δεσμεύσεων από λειτουργικές μισθώσεις	117.610	118.677	403	579

30.5 Λοιπές δεσμεύσεις

Οι λοιπές δεσμεύσεις του Ομίλου αναλύονται ως εξής:

Ποσά σε € '000	Ο ΟΜΙΛΟΣ	
	30/06/2018	31/12/2017
Εντός 1 έτους	1.951	1.270
Βραχυπρόθεσμες λοιπές δεσμεύσεις διακοπεισών δραστηριοτήτων	415	375
Μακροπρόθεσμες λοιπές δεσμεύσεις διακοπεισών δραστηριοτήτων	196	370
Σύνολο λοιπών δεσμεύσεων	2.562	2.015

30.6 Ενδεχόμενες φορολογικές υποχρεώσεις

Οι φορολογικές υποχρεώσεις του Ομίλου δεν είναι οριστικές, καθώς υπάρχουν ανέλεγκτες φορολογικά χρήσεις, οι οποίες αναλύονται στη σημείωση 2 των Οικονομικών Καταστάσεων της εξαμηνιαίας περιόδου που έληξε την 30/06/2018. Για τις ανέλεγκτες φορολογικές χρήσεις υπάρχει το ενδεχόμενο επιβολής πρόσθετων φόρων και προσαυξήσεων κατά τον χρόνο που θα εξετασθούν και θα οριστικοποιηθούν. Ο Όμιλος προβαίνει σε ετήσια εκτίμηση των ενδεχόμενων υποχρεώσεων που αναμένεται να προκύψουν από τον έλεγχο παρελθουσών χρήσεων, διενεργώντας σχετικές προβλέψεις όπου αυτό κρίνεται απαραίτητο. Ο Όμιλος έχει διενεργήσει προβλέψεις για ανέλεγκτες φορολογικά χρήσεις ύψους € 1.255 χιλ. (31/12/2017: € 1.645 χιλ.).

Η Διοίκηση θεωρεί ότι πέρα των σχηματισμένων προβλέψεων, τυχόν ποσά φόρων που πιθανόν να προκύψουν, δεν θα έχουν σημαντική επίδραση στα ίδια κεφάλαια, στα αποτελέσματα και στις ταμειακές ροές του Ομίλου και της Εταιρείας.

Έκθεση Φορολογικής Συμμόρφωσης:

Για τις χρήσεις 2011 έως και 2016, οι εταιρείες του Ομίλου που δραστηριοποιούνται στην Ελλάδα και πληρούν τα σχετικά κριτήρια υπαγωγής στον φορολογικό έλεγχο των Ορκωτών Ελεγκτών Λογιστών, έλαβαν Έκθεση Φορολογικής Συμμόρφωσης, σύμφωνα με την παρ. 5 του άρθρου 82 του Ν. 2238/1994 και του άρθρου 65Α παρ.1 του Ν.4174/2013, χωρίς να προκύψουν ουσιώδεις διαφορές. Σύμφωνα με την εγκύκλιο ΠΟΛ. 1006/2016, οι εταιρείες οι οποίες έχουν υπαχθεί στον ως άνω ειδικό φορολογικό έλεγχο δεν εξαιρούνται από τη διενέργεια τακτικού ελέγχου από τις αρμόδιες φορολογικές αρχές. Η Διοίκηση του Ομίλου εκτιμά ότι σε ενδεχόμενους μελλοντικούς επανελέγχους από τις φορολογικές αρχές, εάν τελικά διενεργηθούν, δεν θα προκύψουν επιπρόσθετες φορολογικές διαφορές με σημαντική επίδραση στις Οικονομικές Καταστάσεις.

Για τη χρήση 2017, ο ειδικός έλεγχος για τη λήψη Έκθεσης Φορολογικής Συμμόρφωσης βρίσκεται σε εξέλιξη και τα σχετικά φορολογικά πιστοποιητικά προβλέπεται να χορηγηθούν μετά τη δημοσίευση των ενδιάμεσων συνοπτικών Οικονομικών Καταστάσεων της περιόδου που έληξε την 30/06/2018. Αν μέχρι την ολοκλήρωση του φορολογικού ελέγχου προκύψουν πρόσθετες φορολογικές υποχρεώσεις εκτιμάται ότι αυτές δεν θα έχουν ουσιώδη επίδραση στις Οικονομικές

Καταστάσεις. Σύμφωνα με την πρόσφατη σχετική νομοθεσία, ο έλεγχος και η έκδοση της Έκθεσης Φορολογικής Συμμόρφωσης ισχύει για τις χρήσεις 2016 και εφεξής σε προαιρετική βάση.

Σημειώνεται ότι την 31/12/2017 παραγράφηκαν οι χρήσεις έως την 31/12/2011 σύμφωνα με τις διατάξεις της παρ. 1 του άρθρου 36 του Ν. 4174/2013.

31 ΕΥΛΟΓΗ ΑΞΙΑ ΧΡΗΜΑΤΟΟΙΚΟΝΟΜΙΚΩΝ ΜΕΣΩΝ

31.1 Επιμέτρηση εύλογης αξίας χρηματοοικονομικών μέσων

Ανάλυση επιπέδων χρηματοοικονομικών μέσων

Τα χρηματοοικονομικά στοιχεία του ενεργητικού και οι χρηματοοικονομικές υποχρεώσεις που επιμετρούνται σε εύλογες αξίες στην Κατάσταση Οικονομικής Θέσης του Ομίλου και της Εταιρείας ταξινομούνται βάσει της παρακάτω ιεραρχίας σε 3 Επίπεδα για τον καθορισμό και την γνωστοποίηση της εύλογης αξίας των χρηματοοικονομικών μέσων ανά τεχνική αποτίμησης:

- **Επίπεδο 1:** Επενδύσεις που αποτιμώνται στην εύλογη αξία με βάση διαπραγματεύσιμες (μη προσαρμοσμένες) τιμές σε ενεργές αγορές για όμοια περιουσιακά στοιχεία ή υποχρεώσεις.
- **Επίπεδο 2:** Επενδύσεις που αποτιμώνται στην εύλογη αξία με βάση μοντέλα αποτίμησης στα οποία όλα τα στοιχεία που επηρεάζουν σημαντικά την εύλογη αξία είναι βασισμένα (είτε άμεσα είτε έμμεσα) σε παρατηρήσιμα δεδομένα της αγοράς.
- **Επίπεδο 3:** Επενδύσεις που αποτιμώνται στην εύλογη αξία με βάση μοντέλα αποτίμησης στα οποία τα στοιχεία που επηρεάζουν σημαντικά την εύλογη αξία δεν είναι βασισμένα σε παρατηρήσιμα δεδομένα της αγοράς. Στο εν λόγω επίπεδο περιλαμβάνονται επενδύσεις των οποίων ο υπολογισμός της εύλογης αξίας βασίζεται σε μη παρατηρήσιμα δεδομένα της αγοράς (επιχειρησιακό πλάνο πενταετίας), χρησιμοποιώντας ωστόσο και παρατηρήσιμα δεδομένα της αγοράς (Beta, Net Debt/Enterprise Value πανομοιότυπων εταιρειών του εκάστοτε κλάδου όπως αυτά συμπεριλαμβάνονται στον υπολογισμό του WACC).

Οι πίνακες που ακολουθούν απεικονίζουν τα χρηματοοικονομικά στοιχεία του ενεργητικού και των υποχρεώσεων του Ομίλου που αποτιμώνται σε εύλογες αξίες σε επαναλαμβανόμενη βάση κατά την 30/06/2018 και την 31/12/2017:

Χρηματοοικονομικά στοιχεία του ενεργητικού Ποσά σε € '000	30/06/2018				31/12/2017			
	Αποτίμηση σε εύλογες αξίες στη λήξη της περιόδου αναφοράς				Αποτίμηση σε εύλογες αξίες στη λήξη της χρήσης αναφοράς			
	Επίπεδο 1	Επίπεδο 2	Επίπεδο 3	Σύνολο	Επίπεδο 1	Επίπεδο 2	Επίπεδο 3	Σύνολο
Χρηματοοικονομικά στοιχεία του ενεργητικού αποτιμώμενα σε εύλογες αξίες μέσω αποτελεσμάτων								
- Μετοχές	27	-	-	27	25	-	-	25
- Αμοιβαία κεφάλαια	-	367	-	367	-	367	-	367
- Ομολογίες	-	-	-	-	-	45	-	45
- Παράγωγα	-	10.100	-	10.100	-	4.433	-	4.433
Λοιπά χρηματοοικονομικά στοιχεία ενεργητικού								
- Συμμετοχικοί τίτλοι μη εισηγμένων	-	-	231	231	-	-	231	231
- Αμοιβαία κεφάλαια	-	-	6	6	-	-	-	-
- Μετοχές εισηγμένες σε Χρηματιστήρια εξωτερικού	124	-	-	124	122	-	-	122
Μη επαναλαμβανόμενες επιμετρήσεις στην εύλογη αξία								
-Ομάδες διάθεσης κατεχόμενες προς πώληση	-	-	-	-	-	27.359	-	27.359
Σύνολο χρηματοοικονομικών στοιχείων του ενεργητικού	151	10.467	237	10.855	147	32.204	231	32.582

Χρηματοοικονομικά στοιχεία του ενεργητικού <i>Ποσά σε € '000</i>	30/06/2018				31/12/2017			
	Αποτίμηση σε εύλογες αξίες στη λήξη της περιόδου αναφοράς				Αποτίμηση σε εύλογες αξίες στη λήξη της χρήσης αναφοράς			
	Επίπεδο 1	Επίπεδο 2	Επίπεδο 3	Σύνολο	Επίπεδο 1	Επίπεδο 2	Επίπεδο 3	Σύνολο
Χρηματοοικονομικές υποχρεώσεις								
- Δάνεια	-	78.159	-	78.159	-	76.428	-	76.428
Μη επαναλαμβανόμενες επιμετρήσεις στην εύλογη αξία								
-Ομάδες διάθεσης κατεχόμενες προς πώληση	-	-	-	-	-	27.359	-	27.359
Σύνολο χρηματοοικονομικών υποχρεώσεων	-	78.159	-	78.159	-	103.787	-	103.787
Καθαρή εύλογη αξία	151	(67.692)	237	(67.304)	147	(71.583)	231	(71.205)

Η αντίστοιχη ανάλυση για την Εταιρεία έχει ως εξής:

Χρηματοοικονομικά στοιχεία του ενεργητικού <i>Ποσά σε € '000</i>	30/06/2018		31/12/2017	
	Αποτίμηση σε εύλογες αξίες στη λήξη της περιόδου αναφοράς		Αποτίμηση σε εύλογες αξίες στη λήξη της περιόδου αναφοράς	
	Επίπεδο 2		Επίπεδο 2	
Χρηματοοικονομικά στοιχεία του ενεργητικού αποτιμώμενα σε εύλογες αξίες μέσω αποτελεσμάτων				
- Αμοιβαία κεφάλαια			367	367
Σύνολο χρηματοοικονομικών στοιχείων του ενεργητικού			367	367
Σύνολο χρηματοοικονομικών υποχρεώσεων			-	-
Καθαρή εύλογη αξία			367	367

Εντός της εξαμηνιαίας περιόδου αναφοράς δεν πραγματοποιήθηκαν μεταφορές μεταξύ των Επιπέδων 1 και 2.

Χρηματοοικονομικά στοιχεία ενεργητικού επενδυτικού χαρτοφυλακίου και λοιπές επενδύσεις αποτιμώμενες σε εύλογες αξίες μέσω αποτελεσμάτων

Οι επενδύσεις που αφορούν σε εισηγμένες μετοχές σε χρηματιστήρια εσωτερικού και εξωτερικού αποτιμώνται με βάση τις χρηματιστηριακές τιμές των μετοχών αυτών. Οι επενδύσεις που αφορούν σε μη εισηγμένες μετοχές αποτιμώνται με βάση μοντέλα αποτίμησης τα οποία άλλοτε περιλαμβάνουν δεδομένα βασισμένα σε παρατηρήσιμα στοιχεία αγοράς και άλλοτε βασισμένα σε μη παρατηρήσιμα στοιχεία.

Αποτιμήσεις σε εύλογη αξία των χρηματοοικονομικών μέσων του Επιπέδου 3

Η κίνηση των χρηματοοικονομικών μέσων που έχουν ταξινομηθεί στο Επίπεδο 3 του Ομίλου κατά την 30/06/2018 και την 31/12/2017 παρουσιάζεται ακολούθως:

<i>Ποσά σε € '000</i>	Ο ΟΜΙΛΟΣ		
	30/06/2018		31/12/2017
	Λοιπά χρηματοοικονομικά στοιχεία ενεργητικού		Χρηματοοικονομικά στοιχεία ενεργητικού του επενδυτικού χαρτοφυλακίου
	Συμμετοχικοί τίτλοι μη εισηγμένων	Αμοιβαία κεφάλαια	Συμμετοχικοί τίτλοι μη εισηγμένων
Υπόλοιπα έναρξης	231	-	362
Αγορές	-	6	-
Πωλήσεις	-	-	(1.128)
Συνολικά κέρδη / (ζημιές) που αναγνωρίστηκαν στα αποτελέσματα στο κονδύλι:			
- Λοιπά χρηματοοικονομικά αποτελέσματα	-	-	997
Υπόλοιπα λήξης	231	6	231
Συνολικό ποσό που αναγνωρίστηκε στα αποτελέσματα και αφορά σε μη πραγματοποιηθέντα κέρδη / (ζημιές) των χρηματοοικονομικών μέσων του Επιπέδου 3	-	-	997

31.2 Επιμέτρηση εύλογης αξίας μη χρηματοοικονομικών στοιχείων του ενεργητικού

Ο πίνακας που ακολουθεί απεικονίζει τα μη χρηματοοικονομικά στοιχεία του ενεργητικού του Ομίλου που αποτιμώνται σε εύλογες αξίες σε επαναλαμβανόμενη βάση κατά την 30/06/2018 και την 31/12/2017:

Ποσά σε € '000	30/06/2018	31/12/2017
	Αποτίμηση σε εύλογες αξίες στη λήξη της περιόδου αναφοράς	Αποτίμηση σε εύλογες αξίες στη λήξη της χρήσης αναφοράς
	Επίπεδο 3	Επίπεδο 3
Επενδύσεις σε ακίνητα		
-Ακίνητα στην Ελλάδα	-	167
-Ακίνητα στην Σερβία	266.472	265.711
Σύνολο μη χρηματοοικονομικών στοιχείων του ενεργητικού	266.472	265.878

32 ΠΟΛΙΤΙΚΕΣ ΚΑΙ ΔΙΑΧΕΙΡΙΣΗ ΚΙΝΔΥΝΩΝ

Κάθε μία από τις μεγάλες επενδύσεις της MIG εκτίθεται σε συγκεκριμένους κινδύνους. Η ενδεχόμενη έλευση αυτών των κινδύνων για μία ή περισσότερες επενδύσεις, δύναται να μεταβάλλει την συνολική αξία του χαρτοφυλακίου της MIG, οδηγώντας στον επαναπροσδιορισμό των στρατηγικών στόχων του Ομίλου.

32.1 Σκοποί και πολιτικές διαχείρισης κινδύνων

Οι παράγοντες χρηματοοικονομικού κινδύνου στους οποίους εκτίθενται η Εταιρεία και ο Όμιλος, είναι οι κίνδυνοι χρηματοδότησης και επιτοκίου, αγοράς, τιμών καυσίμων, ρευστότητας, πιστωτικός και συναλλαγματικός. Ο Όμιλος ελέγχει και αξιολογεί σε περιοδική βάση, ξεχωριστά αλλά και συνδυαστικά την έκθεσή του στους ανωτέρω κινδύνους και χρησιμοποιεί χρηματοοικονομικά μέσα, προκειμένου να αντισταθμίσει την έκθεσή του σε συγκεκριμένες κατηγορίες κινδύνων.

Η αξιολόγηση και η διαχείριση των κινδύνων που αντιμετωπίζει η Εταιρεία και ο Όμιλος διενεργούνται από την ανώτατη Διοίκηση και το Διοικητικό Συμβούλιο της Εταιρείας. Κύριος στόχος είναι η παρακολούθηση και η αξιολόγηση όλων των μορφών κινδύνων στους οποίους εκτίθενται η Εταιρεία και ο Όμιλος, μέσα από τις επιχειρηματικές και τις επενδυτικές τους δραστηριότητες.

Ο Όμιλος χρησιμοποιεί διάφορα χρηματοοικονομικά μέσα ή εφαρμόζει εξειδικευμένες στρατηγικές, προκειμένου να περιορίσει την έκθεσή του σε μεταβολές στις αξίες των επενδύσεων, οι οποίες μπορεί να προκύψουν από διακυμάνσεις της αγοράς, συμπεριλαμβανομένων αλλαγών στα επικρατούντα επιτόκια και στις συναλλαγματικές ισοτιμίες.

32.2 Συναλλαγματικός κίνδυνος

Το νόμισμα λειτουργίας του Ομίλου είναι το Ευρώ. Ο Όμιλος δραστηριοποιείται σε χώρες του εξωτερικού και συνεπώς είναι εκτεθειμένος σε κίνδυνο συναλλαγματικών ισοτιμιών. Αυτό το είδος κινδύνου προκύπτει κυρίως από υπάρχουσες ή προσδοκώμενες ταμειακές ροές σε ξένο νόμισμα, καθώς και από επενδύσεις σε χώρες του εξωτερικού. Το μεγαλύτερο ποσοστό των εσόδων και εξόδων της MIG και του Ομίλου είναι σε Ευρώ. Αντίστοιχα, το σημαντικότερο μέρος των επενδύσεων της Εταιρείας είναι σε Ευρώ.

Για τη διαχείριση της έκθεσής του σε συναλλαγματικούς κινδύνους, ο Όμιλος προβαίνει στη χρήση παραγώγων (προθεσμιακά συμβόλαια μελλοντικής εκπλήρωσης σε συνάλλαγμα) με χρηματοοικονομικούς οργανισμούς για λογαριασμό και στο όνομα των εταιρειών του Ομίλου. Ο Όμιλος κατέχει επενδύσεις σε επιχειρήσεις του εξωτερικού, τα καθαρά περιουσιακά στοιχεία των οποίων εκτίθενται σε κίνδυνο συναλλαγματικών ισοτιμιών. Ο κίνδυνος συναλλαγματικών ισοτιμιών

αυτού του είδους προκύπτει από τις ισοτιμίες του δολαρίου των ΗΠΑ, της Λίρας Αγγλίας, του Βουλγαρικού Λεβ, του Ρουμανικού Λέου και λοιπών νομισμάτων χωρών της Ευρώπης έναντι του Ευρώ και αντισταθμίζεται μερικώς από αντίστοιχες υποχρεώσεις των αντιστοίχων προαναφερθέντων νομισμάτων.

Η επένδυση του Ομίλου στη σερβική RKB δεν είναι εκτεθειμένη σε συναλλαγματικό κίνδυνο καθώς τα στοιχεία του ενεργητικού (επενδυτικά ακίνητα και λοιπά ενσώματα πάγια) που διαθέτει, είναι σε Ευρώ και οι εισροές που προκύπτουν από την εκμετάλλευση αυτής κατά το μεγαλύτερο μέρος τους είναι σε Ευρώ. Σημειώνεται ότι σε άλλες αγορές που δραστηριοποιείται ο Όμιλος (σε άλλες βαλκανικές χώρες) αξιολογούνται οι χρηματοδοτικές ανάγκες της εκάστοτε εταιρείας και εφόσον είναι εφικτό, η χρηματοδότηση γίνεται στο αντίστοιχο νόμισμα με το στοιχείο του ενεργητικού το οποίο χρηματοδοτείται ή πρόκειται να χρηματοδοτηθεί.

Η ανάλυση των χρηματοοικονομικών στοιχείων του ενεργητικού και των υποχρεώσεων του Ομίλου ανά νόμισμα μετατρέπόμενων σε Ευρώ κατά την 30/06/2018 και 31/12/2017 έχει ως εξής:

Ποσά σε € '000	Ο ΟΜΙΛΟΣ 30/06/2018					
	USD	GBP	LEK	BGN	RON	Λοιπά
Ονομαστικά ποσά						
Χρημ/κά περιουσιακά στοιχεία	1.051	50	-	9.862	1.964	383
Χρημ/κές υποχρεώσεις	(384)	(37)	-	(3.273)	(1.579)	(373)
Βραχυχρόνια έκθεση	667	13	-	6.589	385	10
Χρημ/κά περιουσιακά στοιχεία	-	-	-	2	-	313
Χρημ/κές υποχρεώσεις	-	-	-	(115)	-	-
Μακροχρόνια έκθεση	-	-	-	(113)	-	313

Ποσά σε € '000	Ο ΟΜΙΛΟΣ 31/12/2017					
	USD	GBP	LEK	BGN	RON	Λοιπά
Ονομαστικά ποσά						
Χρημ/κά περιουσιακά στοιχεία	1.113	49	1.652	8.170	2.143	477
Χρημ/κές υποχρεώσεις	(143)	(122)	(8.435)	(3.529)	(1.945)	(559)
Βραχυχρόνια έκθεση	970	(73)	(6.783)	4.641	198	(82)
Χρημ/κά περιουσιακά στοιχεία	-	-	25.698	1	-	190
Χρημ/κές υποχρεώσεις	-	-	-	(192)	-	-
Μακροχρόνια έκθεση	-	-	25.698	(191)	-	190

Ακολουθεί πίνακας ανάλυσης ευαισθησίας του αποτελέσματος της περιόδου καθώς και των ιδίων κεφαλαίων του Ομίλου λαμβάνοντας υπόψη μία εύλογη μεταβολή των συναλλαγματικών ισοτιμιών κατά +/- 10%.

Ποσά σε € '000	Ο ΟΜΙΛΟΣ									
	10%	-10%	10%	-10%	10%	-10%	10%	-10%	10%	-10%
	30/06/2018									
	USD	GBP	LEK	RON	Λοιπά					
Αποτέλεσμα περιόδου (προ φόρων)	59	(59)	2	(2)	-	-	8	(8)	32	(32)
Καθαρή Θέση	59	(59)	2	(2)	(2.012)	2.012	8	(8)	32	(32)

Ποσά σε € '000	31/12/2017									
	USD		GBP		LEK		RON		Λοιπά	
Αποτέλεσμα χρήσης (προ φόρων)	88	(88)	(9)	9	-	-	4	(4)	11	(11)
Καθαρή Θέση	88	(88)	(9)	9	(1.985)	1.985	4	(4)	11	(11)

Στον παραπάνω πίνακα δεν περιλαμβάνεται ανάλυση ευαισθησίας για το νόμισμα Λεβ, καθώς η συναλλαγματική ισοτιμία μεταξύ Λεβ και Ευρώ παραμένει σταθερή.

Η έκθεση του Ομίλου στον συναλλαγματικό κίνδυνο ποικίλλει κατά τη διάρκεια του έτους ανάλογα με τον όγκο των συναλλαγών και την ευρύτερη έκθεσή του σε ξένο νόμισμα. Εν τούτοις, η ανωτέρω ανάλυση θεωρείται αντιπροσωπευτική της έκθεσης του Ομίλου στον συναλλαγματικό κίνδυνο.

32.3 Κίνδυνος Ρευστότητας

Η συνετή διαχείριση του κινδύνου ρευστότητας προϋποθέτει την επάρκεια χρηματικών διαθεσίμων και την ύπαρξη των αναγκαίων διαθέσιμων πηγών χρηματοδότησης. Ο Όμιλος διαχειρίζεται τις ανάγκες ρευστότητας σε καθημερινή βάση, μέσω της συστηματικής παρακολούθησης των βραχυπρόθεσμων και μακροπρόθεσμων χρηματοοικονομικών υποχρεώσεων, καθώς επίσης και μέσω της καθημερινής παρακολούθησης των πραγματοποιούμενων πληρωμών. Παράλληλα, ο Όμιλος παρακολουθεί συνεχώς την ωρίμανση τόσο των απαιτήσεων όσο και των υποχρεώσεων, με αντικειμενικό σκοπό τη διατήρηση μιας ισορροπίας μεταξύ της συνέχειας των κεφαλαίων και της ευελιξίας μέσω της τραπεζικής πιστοληπτικής του ικανότητας.

Η ληκτότητα των χρηματοοικονομικών υποχρεώσεων την 30/06/2018 και 31/12/2017 για τον Όμιλο και την Εταιρεία αναλύεται ως εξής:

Ποσά σε € '000	Ο ΟΜΙΛΟΣ							
	30/06/2018				31/12/2017			
	Βραχυπρόθεσμες		Μακροπρόθεσμες		Βραχυπρόθεσμες		Μακροπρόθεσμες	
Εντός 6 μηνών	6 έως 12 μήνες	1 έως 5 έτη	Πάνω από 5 έτη	Εντός 6 μηνών	6 έως 12 μήνες	1 έως 5 έτη	Πάνω από 5 έτη	
Μακροπρόθεσμος δανεισμός	198.585	49.966	972.592	320.110	98.608	120.976	964.417	13.872
Υποχρεώσεις χρηματοδοτικών μισθώσεων	600	616	1.439	-	725	760	2.604	-
Εμπορικές υποχρεώσεις	152.622	4.473	-	-	165.608	4.540	-	-
Λοιπές βραχυπρόθεσμες-μακροπρόθεσμες υποχρεώσεις	167.192	13.326	4.943	400	164.482	11.117	6.045	400
Βραχυπρόθεσμος δανεισμός	71.073	41.854	-	-	368.144	54.197	-	-
Σύνολο	590.072	110.235	978.974	320.510	797.567	191.590	973.066	14.272

Ποσά σε € '000	Η ΕΤΑΙΡΕΙΑ							
	30/06/2018				31/12/2017			
	Βραχυπρόθεσμες		Μακροπρόθεσμες		Βραχυπρόθεσμες		Μακροπρόθεσμες	
Εντός 6 μηνών	6 έως 12 μήνες	1 έως 5 έτη	Πάνω από 5 έτη	Εντός 6 μηνών	6 έως 12 μήνες	1 έως 5 έτη	Πάνω από 5 έτη	
Μακροπρόθεσμος δανεισμός	58.750	-	623.950	-	32.250	26.500	623.950	-
Λοιπές βραχυπρόθεσμες-μακροπρόθεσμες υποχρεώσεις	29.977	-	4.492	-	15.634	-	4.955	-
Βραχυπρόθεσμος δανεισμός	22.900	-	-	-	16.822	-	-	-
Σύνολο	111.627	-	628.442	-	64.706	26.500	628.905	-

Όπως παρουσιάζεται και στον παραπάνω πίνακα ο συνολικός δανεισμός του Ομίλου κατά την 30/06/2018 ανήλθε σε € 1.656.835 χιλ. με ποσό € 1.294.141 χιλ. να αφορά σε μακροπρόθεσμες δανειακές υποχρεώσεις και ποσό € 362.694 χιλ. να αφορά σε βραχυπρόθεσμες δανειακές υποχρεώσεις. Αντίστοιχα, ο συνολικός δανεισμός της Εταιρείας κατά την 30/06/2018 ανήλθε σε € 705.600 χιλ. με ποσό € 623.950 χιλ. να αφορά σε μακροπρόθεσμες δανειακές υποχρεώσεις και ποσό € 81.650 χιλ. να αφορά σε βραχυπρόθεσμες δανειακές υποχρεώσεις.

Ο Όμιλος και η Εταιρεία κατά την 30/06/2018 παρουσιάζουν αρνητικό κεφάλαιο κίνησης, καθώς οι βραχυπρόθεσμες υποχρεώσεις υπερβαίνουν τα κυκλοφορούντα στοιχεία του ενεργητικού κατά € 249.912 χιλ. και € 101.812 χιλ. αντίστοιχα. Το θέμα αυτό θα επιλυθεί με την επιτυχή ολοκλήρωση της αναδιάρθρωσης των δανείων του Ομίλου (βλ. σημειώσεις 3 και 18).

33 ΓΕΓΟΝΟΤΑ ΜΕΤΑ ΤΗΝ ΗΜΕΡΟΜΗΝΙΑ ΑΝΑΦΟΡΑΣ ΤΗΣ ΚΑΤΑΣΤΑΣΗΣ ΟΙΚΟΝΟΜΙΚΗΣ ΘΕΣΗΣ

33.1 Χρηματοοικονομικές Υπηρεσίες

- Την 05/07/2018 ανακοινώθηκε ότι η Εταιρεία υπόγραψε συμφωνία πώλησης των μετοχών του ΥΓΕΙΑ προς τη HELLENIC HEALTHCARE (η οποία ελέγχεται από τα επενδυτικά κεφάλαια της CVC). Η πώληση αφορά το σύνολο της συμμετοχής της Εταιρείας στο ΥΓΕΙΑ η οποία ανέρχεται (άμεσα και έμμεσα) σε 215.189.466 μετοχές και αντιστοιχεί σε 70,38% του μετοχικού κεφαλαίου του ΥΓΕΙΑ. Το προσφερθέν τίμημα ανέρχεται στο ποσό των € 0,95 ανά μετοχή και κατά συνέπεια το συνολικό τίμημα της συναλλαγής ανέρχεται σε € 204,4 εκ. (το οποίο αντιστοιχεί στο ποσό των € 290,5 εκ. για το 100% του μετοχικού κεφαλαίου του ΥΓΕΙΑ).
- Την 27/07/2018 η Εταιρεία ανακοίνωσε ότι το Διεθνές Διαιτητικό Δικαστήριο απέρριψε την αξίωση αποζημίωσης κατά της Κυπριακής Δημοκρατίας από την επένδυση της Εταιρείας στην «Cyprus Popular Bank Public Co Ltd».
- Στην Μετ' αναβολήν Τακτική Γενική Συνέλευση των Μετόχων της Εταιρείας η οποία πραγματοποιήθηκε την 25/08/2018 ελήφθησαν μεταξύ άλλων οι κάτωθι αποφάσεις:
 - Εγκρίθηκε η εκλογή των κ.κ. Ευστράτιου Χατζηγιάννη και Κωνσταντίνου Γαλιάτσου ως νέων Μελών του Δ.Σ. και του κ. Αναστάσιου Κυπριανίδη ως νέου Μέλους του Δ.Σ. και της Επιτροπής Ελέγχου σε πλήρωση αντίστοιχων κενωθείσων θέσεων σύμφωνα με αποφάσεις του Διοικητικού Συμβουλίου της Εταιρείας. Επίσης, ορίστηκαν α) οι κ.κ. Ευστράτιος Χατζηγιάννης, Αναστάσιος Κυπριανίδης και Κωνσταντίνος Γαλιάτσος ως Ανεξάρτητα Μη Εκτελεστικά Μέλη του Διοικητικού Συμβουλίου και β) ο κ. Αναστάσιος Κυπριανίδης ως Μέλος της Επιτροπής Ελέγχου.
 - Εγκρίθηκε η πώληση και μεταβίβαση του συνόλου της (άμεσης και έμμεσης) συμμετοχής της Εταιρείας στο ΥΓΕΙΑ προς την HELLENIC HEALTHCARE S.A.R.L. καθώς και το σύνολο των σχετικών αποφάσεων και ενεργειών του Διοικητικού Συμβουλίου, μεταξύ άλλων για το διορισμό χρηματοοικονομικού συμβούλου, την αξιολόγηση των υποβληθεισών προσφορών και την έγκριση της προσφοράς της HELLENIC HEALTHCARE S.A.R.L. και την υπογραφή σχετικής Συμφωνίας Πώλησης Μετοχών.
- Την 27/09/2018 η Επιτροπή Ανταγωνισμού ανακοίνωσε ότι με την υπ' αριθ. 667/2018 απόφασή της σε Ολομέλεια ενέκρινε κατ' άρθρο 8 παρ. 3 του ν.3959/2011, τη γνωστοποιηθείσα συγκέντρωση που αφορά στην απόκτηση του 70,38% του μετοχικού κεφαλαίου (αποκλειστικός έλεγχος) της εταιρίας «ΔΙΑΓΝΩΣΤΙΚΟΝ ΚΑΙ ΘΕΡΑΠΕΥΤΙΚΟΝ ΚΕΝΤΡΟΝ ΑΘΗΝΩΝ ΥΓΕΙΑ Α.Ε» από την εταιρία «HELLENIC HEALTHCARE S.A.R.L.».

Πέρα των παραπάνω γεγονότων δεν υπάρχουν μεταγενέστερα των Οικονομικών Καταστάσεων γεγονότα, τα οποία να αφορούν είτε τον Όμιλο είτε την Εταιρεία, στα οποία επιβάλλεται αναφορά από τα ΔΠΧΑ.

34 ΕΓΚΡΙΣΗ ΟΙΚΟΝΟΜΙΚΩΝ ΚΑΤΑΣΤΑΣΕΩΝ

Οι συνοπτικές ενδιάμεσες εταιρικές και ενοποιημένες Οικονομικές Καταστάσεις για την εξαμηνιαία περίοδο που έληξε την 30/06/2018 εγκρίθηκαν από το Διοικητικό Συμβούλιο της MARFIN INVESTMENT GROUP Α.Ε. ΣΥΜΜΕΤΟΧΩΝ στις 27/09/2018.

Ο Πρόεδρος
του Δ.Σ.

Ο Διευθύνων
Σύμβουλος

Ο Οικονομικός
Διευθυντής

Η Προϊσταμένη
Λογιστηρίου

Παναγιώτης
Θρουβάλας

Α.Δ.Τ. ΑΚ543083

Αθανάσιος
Παπανικολάου

Α.Δ.Τ. ΑΝ612863

Christophe
Vivien

Αρ.Διαβ. 14ΑΔ07810

Σταυρούλα
Μαρκουλή

Α.Δ.Τ. ΑΒ656863