

«JUMBO A.E.E.»  
ΟΜΙΛΟΣ ΕΠΙΧΕΙΡΗΣΕΩΝ



ΑΡ. Μ.Α.Ε: 7650/06/Β/86/04- Γ.Ε.ΜΗ 121653960000  
ΚΥΠΡΟΥ 9 & ΥΔΡΑΣ, ΜΟΣΧΑΤΟ ΑΤΤΙΚΗΣ

**ΕΤΗΣΙΑ ΟΙΚΟΝΟΜΙΚΗ ΕΚΘΕΣΗ  
ΓΙΑ ΤΗΝ ΟΙΚΟΝΟΜΙΚΗ ΧΡΗΣΗ 2017/2018  
(01.07.2017 – 30.06.2018)**

**ΒΑΣΕΙ ΤΟΥ ΑΡΘΡΟΥ 4 ΤΟΥ Ν. 3556/2007**

## Π Ε Ρ Ι Ε Χ Ο Μ Ε Ν Α

I.	Δηλώσεις των Μελών του Διοικητικού Συμβουλίου (σύμφωνα με το Ν. 3556/2007) .....	4
II.	Έκθεση Ελέγχου ανεξάρτητων Ορκωτών Ελεγκτών Λογιστών .....	1
III.	Ετήσια Έκθεση του Διοικητικού Συμβουλίου .....	9
IV.	Ετήσιες Οικονομικές Καταστάσεις .....	42
A.	ΚΑΤΑΣΤΑΣΗ ΛΟΓΑΡΙΑΣΜΟΥ ΑΠΟΤΕΛΕΣΜΑΤΩΝ .....	43
B.	ΚΑΤΑΣΤΑΣΗ ΣΥΝΟΛΙΚΩΝ ΕΣΟΔΩΝ .....	44
Γ.	ΚΑΤΑΣΤΑΣΗ ΟΙΚΟΝΟΜΙΚΗΣ ΘΕΣΗΣ.....	45
Δ.	ΕΝΟΠΟΙΗΜΕΝΗ ΚΑΤΑΣΤΑΣΗ ΜΕΤΑΒΟΛΩΝ ΙΔΙΩΝ ΚΕΦΑΛΑΙΩΝ .....	46
Ε.	ΚΑΤΑΣΤΑΣΗ ΜΕΤΑΒΟΛΩΝ ΙΔΙΩΝ ΚΕΦΑΛΑΙΩΝ ΜΗΤΡΙΚΗΣ ΕΤΑΙΡΕΙΑΣ .....	48
ΣΤ.	ΚΑΤΑΣΤΑΣΗ ΤΑΜΕΙΑΚΩΝ ΡΟΩΝ .....	50
Ζ.	ΣΗΜΕΙΩΣΕΙΣ ΕΠΙ ΤΩΝ ΕΤΗΣΙΩΝ ΕΤΑΙΡΙΚΩΝ ΚΑΙ ΕΝΟΠΟΙΗΜΕΝΩΝ ΟΙΚΟΝΟΜΙΚΩΝ ΚΑΤΑΣΤΑΣΕΩΝ ΤΗΣ 30ΗΣ ΙΟΥΝΙΟΥ 2018.....	51
1.	<b>Πληροφορίες .....</b>	<b>51</b>
2.	<b>Φύση δραστηριοτήτων.....</b>	<b>51</b>
3.	<b>Πλαίσιο κατάρτισης των Οικονομικών Καταστάσεων.....</b>	<b>52</b>
3.1	Αλλαγές σε Λογιστικές Αρχές.....	52
3.1.1	1 Νέα πρότυπα. Διερμηνείες. Αναθεωρήσεις και Τροποποιήσεις υφιστάμενων προτύπων τα οποία έχουν τεθεί σε ισχύ και έχουν υιοθετηθεί από την Ευρωπαϊκή Ένωση .....	52
3.1.2	Νέα Πρότυπα. Διερμηνείες. αναθεωρήσεις και τροποποιήσεις υφιστάμενων Προτύπων τα οποία δεν έχουν ακόμα τεθεί σε ισχύ ή δεν έχουν εγκριθεί από την Ευρωπαϊκή Ένωση.....	53
3.2.	Σημαντικές λογιστικές κρίσεις, εκτιμήσεις και υποθέσεις.....	57
4.	<b>Κύριες λογιστικές αρχές.....</b>	<b>59</b>
4.1	Οικονομικές πληροφορίες κατά τομέα.....	59
4.2	Βάση ενοποίησης .....	59
4.3	Δομή του Ομίλου.....	60
4.4	Νόμισμα λειτουργίας, παρουσίασης και μετατροπή ξένων νομισμάτων.....	62
4.5	Ενσώματες ακινητοποιήσεις .....	63
4.6	Επενδύσεις σε Ακίνητα .....	63
4.7	Μειώσεις της αξίας περιουσιακών στοιχείων .....	64
4.8	Χρηματοοικονομικά μέσα.....	64
4.9	Αποθέματα .....	65
4.10	Εμπορικές απαιτήσεις.....	65
4.11	Ταμειακά διαθέσιμα και ισοδύναμα ταμειακών διαθεσίμων.....	66
4.12	Ίδια Κεφάλαια .....	66
4.13	Χρηματοοικονομικές Υποχρεώσεις.....	66
4.14	Δανειακές υποχρεώσεις .....	66
4.15	Φορολογία εισοδήματος & αναβαλλόμενοι φόροι.....	66
4.16	Παροχές προς το προσωπικό .....	67
4.17	Προβλέψεις και ενδεχόμενες υποχρεώσεις/απαιτήσεις.....	68
4.18	Μισθώσεις.....	69
4.19	Αναγνώριση εσόδων και εξόδων .....	69
4.20	Διανομή μερισμάτων .....	70
5.	<b>Σημειώσεις επί των Οικονομικών Καταστάσεων.....</b>	<b>71</b>
5.1	Οικονομική πληροφόρηση κατά τομέα.....	71
5.2	Κόστος πωληθέντων .....	74

5.3	Έξοδα διάθεσης / διοίκησης.....	74
5.4	Λοιπά έσοδα και λοιπά έξοδα εκμετάλλευσης.....	74
5.5	Χρηματοοικονομικά έσοδα / έξοδα και Λοιπά χρηματοοικονομικά αποτελέσματα.....	75
5.6	Φόρος εισοδήματος .....	76
5.7	Κέρδη ανά μετοχή .....	76
5.8	Ενσώματες ακινητοποιήσεις .....	77
5.9	Επενδύσεις σε ακίνητα (εκμισθώσεις ακινήτων) .....	81
5.10	Επενδύσεις σε συνδεδεμένες επιχειρήσεις.....	82
5.11	Χρηματοοικονομικά μέσα ανά κατηγορία.....	83
5.11.1	Διαθέσιμα προς πώληση χρηματοοικονομικά μέσα.....	85
5.11.2	Αξιόγραφα για εμπορικούς σκοπούς – Παράγωγα χρηματοοικονομικά μέσα .....	86
5.11.3	Εύλογη αξία χρηματοοικονομικών μέσων .....	86
5.12	Λοιπές μακροπρόθεσμες απαιτήσεις .....	87
5.13	Αποθέματα .....	87
5.14	Πελάτες και λοιπές εμπορικές απαιτήσεις.....	88
5.15	Λοιπές απαιτήσεις .....	89
5.16	Λοιπά κυκλοφορούντα στοιχεία ενεργητικού.....	89
5.17	Μακροπρόθεσμες και Βραχυπρόθεσμες δεσμευμένες τραπεζικές καταθέσεις .....	90
5.18	Ταμειακά διαθέσιμα και ισοδύναμα.....	90
5.19	Ίδια Κεφάλαια .....	90
5.19.1	Μετοχικό κεφάλαιο .....	90
5.19.2	Αποθεματικά υπέρ το άρτιο- λοιπά αποθεματικά .....	91
5.20	Υποχρεώσεις παροχών προσωπικού λόγω εξόδου από την υπηρεσία .....	93
5.21	Δανειακές υποχρεώσεις .....	94
5.21.1	Μακροπρόθεσμες δανειακές υποχρεώσεις .....	94
5.21.2	Συμφωνία μεταβολής υποχρεώσεων από χρηματοοικονομικές δραστηριότητες .....	95
5.22	Μακροπρόθεσμες υποχρεώσεις πληρωτέες στην επόμενη χρήση .....	95
5.23	Βραχυπρόθεσμες δανειακές υποχρεώσεις .....	96
5.24	Λοιπές μακροπρόθεσμες υποχρεώσεις.....	96
5.25	Αναβαλλόμενες φορολογικές υποχρεώσεις .....	96
5.26	Προβλέψεις .....	98
5.27	Προμηθευτές και οι λοιπές υποχρεώσεις .....	99
5.28	Τρέχουσες φορολογικές υποχρεώσεις.....	99
5.29	Λοιπές βραχυπρόθεσμες υποχρεώσεις.....	100
5.30	Ταμειακές ροές από λειτουργικές δραστηριότητες .....	100
5.31	Δεσμεύσεις και ενδεχόμενες υποχρεώσεις/απαιτήσεις .....	101
5.32	Ανέλεγκτες φορολογικά χρήσεις .....	102
<b>6.</b>	<b>Συναλλαγές με συνδεδεμένα μέρη .....</b>	<b>102</b>
<b>7.</b>	<b>Παροχές στη Διοίκηση .....</b>	<b>104</b>
<b>8.</b>	<b>Δικαστικές και Διαιτητικές Διαδικασίες.....</b>	<b>105</b>
<b>9.</b>	<b>Αριθμός απασχολούμενου προσωπικού .....</b>	<b>105</b>
<b>10.</b>	<b>Πρόταση διανομής μερίσματος χρήσης 2017-2018.....</b>	<b>105</b>
<b>11.</b>	<b>Σκοποί και πολιτικές διαχείρισης κινδύνων .....</b>	<b>105</b>
11.1	Συναλλαγματικός κίνδυνος.....	106
11.2	Ανάλυση ευαισθησίας κίνδυνου επιτοκίου .....	107
11.3	Ανάλυση πιστωτικού κινδύνου .....	108
11.4	Ανάλυση κινδύνου ρευστότητας.....	108
<b>12.</b>	<b>Πολιτικές και διαδικασίες διαχείρισης κεφαλαίου .....</b>	<b>109</b>
<b>13.</b>	<b>Γεγονότα μετά την ημερομηνία της Κατάστασης Οικονομικής Θέσης .....</b>	<b>111</b>

**V. Διαδικτυακός τόπος ανάρτησης των Εταιρικών και Ενοποιημένων Οικονομικών Καταστάσεων και των Οικονομικών καταστάσεων των θυγατρικών ..... 112**

**I. Δηλώσεις των Μελών του Διοικητικού Συμβουλίου (σύμφωνα με το Ν. 3556/2007)**

Εμείς, τα μέλη του Διοικητικού Συμβουλίου της «JUMBO Α.Ε.Ε.»:

1. Απόστολος- Ευάγγελος Βακάκης, Πρόεδρος του Διοικητικού Συμβουλίου
2. Ιωάννης Οικονόμου, Αντιπρόεδρος Δ.Σ.
3. Κωνσταντίνα Ντεμίρη, Διευθύνουσα Σύμβουλος

υπό την ως άνω ιδιότητάς μας, ειδικώς προς τούτο ορισθέντες από το Διοικητικό Συμβούλιο της «JUMBO Α.Ε.Ε.» δηλώνουμε και βεβαιώνουμε με την παρούσα ότι εξ όσων γνωρίζουμε:

α. Οι συνημμένες Οικονομικές Καταστάσεις της «JUMBO Α.Ε.Ε.» για τη χρήση από 01.07.2017 έως 30.06.2018, οι οποίες καταρτίστηκαν σύμφωνα με τα ισχύοντα λογιστικά πρότυπα, απεικονίζουν κατά τρόπο αληθή τα στοιχεία του ενεργητικού και του παθητικού, την καθαρή θέση και τα αποτελέσματα χρήσεως της «JUMBO Α.Ε.Ε.», καθώς και των επιχειρήσεων που περιλαμβάνονται στην ενοποίηση εκλαμβανομένων ως σύνολο.

β. Η ετήσια έκθεση του Διοικητικού Συμβουλίου απεικονίζει κατά τρόπο αληθή την εξέλιξη, τις επιδόσεις και τη θέση της «JUMBO Α.Ε.Ε.», καθώς και των επιχειρήσεων που περιλαμβάνονται στην ενοποίηση εκλαμβανομένων ως σύνολο, συμπεριλαμβανομένης της περιγραφής των κυριότερων κινδύνων και αβεβαιοτήτων που αντιμετωπίζουν.

Μοσχάτο, 12 Οκτωβρίου 2018

Οι δηλούντες- βεβαιούντες

Απόστολος - Ευάγγελος Βακάκης

Οικονόμου Ιωάννης

Κωνσταντίνα Ντεμίρη

Πρόεδρος του Διοικητικού  
Συμβουλίου

Αντιπρόεδρος του  
Διοικητικού Συμβουλίου

Διευθύνουσα Σύμβουλος



## II. Έκθεση Ελέγχου ανεξάρτητων Ορκωτών Ελεγκτών Λογιστών

Προς τους Μετόχους της Εταιρείας JUMBO ΑΝΩΝΥΜΗ ΕΜΠΟΡΙΚΗ ΕΤΑΙΡΕΙΑ

### Έκθεση ελέγχου επί των εταιρικών και ενοποιημένων οικονομικών καταστάσεων

#### Γνώμη

Έχουμε ελέγξει τις συνημμένες εταιρικές και ενοποιημένες οικονομικές καταστάσεις της εταιρείας JUMBO ΑΝΩΝΥΜΗ ΕΜΠΟΡΙΚΗ ΕΤΑΙΡΕΙΑ (η Εταιρεία), οι οποίες αποτελούνται από την εταιρική και ενοποιημένη κατάσταση οικονομικής θέσης της 30ης Ιουνίου 2018, τις εταιρικές και ενοποιημένες καταστάσεις αποτελεσμάτων χρήσεως και λοιπών συνολικών εισοδημάτων, μεταβολών ιδίων κεφαλαίων και ταμειακών ροών της χρήσεως που έληξε την ημερομηνία αυτή, καθώς και περίληψη σημαντικών λογιστικών αρχών και μεθόδων και λοιπές επεξηγηματικές πληροφορίες.

Κατά τη γνώμη μας, οι συνημμένες εταιρικές και ενοποιημένες οικονομικές καταστάσεις παρουσιάζουν εύλογα, από κάθε ουσιώδη άποψη, την χρηματοοικονομική θέση της Εταιρείας JUMBO ΑΝΩΝΥΜΗ ΕΜΠΟΡΙΚΗ ΕΤΑΙΡΕΙΑ και των θυγατρικών αυτής (ο Όμιλος) κατά την 30η Ιουνίου 2018, την χρηματοοικονομική τους επίδοση και τις ενοποιημένες ταμειακές τους ροές για τη χρήση που έληξε την ημερομηνία αυτή, σύμφωνα με τα Διεθνή Πρότυπα Χρηματοοικονομικής Αναφοράς (ΔΠΧΑ), όπως αυτά έχουν υιοθετηθεί από την Ευρωπαϊκή Ένωση.

#### Βάση γνώμης

Διενεργήσαμε τον έλεγχό μας σύμφωνα με τα Διεθνή Πρότυπα Ελέγχου (ΔΠΕ) όπως αυτά έχουν ενσωματωθεί στην Ελληνική Νομοθεσία. Οι ευθύνες μας, σύμφωνα με τα πρότυπα αυτά περιγράφονται περαιτέρω στην παράγραφο της έκθεσής μας «Ευθύνες ελεγκτή για τον έλεγχο των εταιρικών και ενοποιημένων οικονομικών καταστάσεων». Είμαστε ανεξάρτητοι από την Εταιρεία και τις ενοποιούμενες θυγατρικές της καθ' όλη τη διάρκεια του διορισμού μας σύμφωνα με τον Κώδικα Δεοντολογίας για Επαγγελματίες Ελεγκτές του Συμβουλίου Διεθνών Προτύπων Δεοντολογίας Ελεγκτών, όπως αυτός έχει ενσωματωθεί στην Ελληνική Νομοθεσία και τις απαιτήσεις δεοντολογίας που σχετίζονται με τον έλεγχο των εταιρικών και ενοποιημένων οικονομικών καταστάσεων στην Ελλάδα και έχουμε εκπληρώσει τις δεοντολογικές μας υποχρεώσεις σύμφωνα με τις απαιτήσεις της ισχύουσας νομοθεσίας και του προαναφερόμενου Κώδικα Δεοντολογίας. Πιστεύουμε ότι τα ελεγκτικά τεκμήρια που έχουμε αποκτήσει είναι επαρκή και κατάλληλα να παρέχουν βάση για τη γνώμη μας.

#### Σημαντικότερα θέματα ελέγχου

Τα σημαντικότερα θέματα ελέγχου είναι εκείνα τα θέματα που, κατά την επαγγελματική μας κρίση, ήταν εξέχουσας σημασίας στον έλεγχό μας επί των εταιρικών και ενοποιημένων οικονομικών καταστάσεων της τρέχουσας χρήσεως. Τα θέματα αυτά και οι σχετιζόμενοι κίνδυνοι ουσιώδους ανακρίβειας αντιμετωπίστηκαν στο πλαίσιο του ελέγχου των εταιρικών και ενοποιημένων οικονομικών καταστάσεων ως σύνολο, για τη διαμόρφωση της γνώμης μας επί αυτών και δεν εκφέρομε ξεχωριστή γνώμη για τα θέματα αυτά.

#### Σημαντικότερα θέματα ελέγχου

#### Πώς αντιμετωπίστηκε το σημαντικότερο θέμα ελέγχου στον έλεγχό μας

#### Αναγνώριση εσόδων

Για τη χρήση που έληξε την 30/06/2018 (01/07/2017 – 30/06/2018), ο κύκλος εργασιών της Εταιρείας και του Ομίλου ανήλθε σε ποσό € 753,3 εκ. και € 632,7 εκ., αντίστοιχα. Η πλειοψηφία των πωλήσεων αφορούν σε πωλήσεις λιανικής, που πραγματοποιούνται μέσω ενός δικτύου 75 καταστημάτων. Η αναγνώρισή τους έχει προσδιοριστεί ως περιοχή ιδιαίτερου ελεγκτικού ενδιαφέροντος καθώς εμπεριέχει πολυπλοκότητα που σχετίζεται με τον μεγάλο όγκο των συναλλαγών στα

Η ελεγκτική μας προσέγγιση περιέλαβε, μεταξύ άλλων, τις ακόλουθες διαδικασίες:

- Εξετάσαμε το περιβάλλον των πληροφοριακών συστημάτων που υποστηρίζει τις διάφορες κατηγορίες εσόδων, συμπεριλαμβανομένων των εσωτερικών διαδικασιών και των δικλίδων ασφαλείας που σχετίζονται με αυτά.
- Εξετάσαμε την ορθή μεταφορά των δεδομένων από



διαφορετικά σημεία πώλησης, τη χρήση πληροφοριακών συστημάτων για την ενημέρωση των τιμών και την αναγνώριση των εσόδων, καθώς και κρίσεις και εκτιμήσεις της διοίκησης.

Η αναγνώριση του εσόδου από το σύνολο των σημείων πώλησης καθώς και η ενημέρωση των λογιστικών αρχείων πραγματοποιείται αυτόματα μέσω των υποσυστημάτων της εταιρείας. Ο Όμιλος χρησιμοποιεί πληροφοριακά συστήματα και δικλίδες εσωτερικού ελέγχου ώστε να διασφαλίζει ένα ολοκληρωμένο πλαίσιο αναγνώρισης εσόδου.

Τα έσοδα αναγνωρίζονται όταν οι σχετικοί κίνδυνοι και τα οφέλη που σχετίζονται με τα πωλούμενα αγαθά μεταβιβάζονται στους πελάτες, ενώ παράλληλα η είσπραξη της απαίτησης είναι εύλογα εξασφαλισμένη.

Οι γνωστοποιήσεις του Ομίλου σχετικά με τις ακολουθούμενες λογιστικές πολιτικές αναγνώρισης των εσόδων περιλαμβάνονται στις σημειώσεις 4.19 και 5.1 των οικονομικών καταστάσεων.

τα επιμέρους πληροφοριακά συστήματα στο ισοζύγιο γενικής λογιστικής.

- Εξετάσαμε τις παραδοχές αναγνώρισης των επιστροφών και εκπτώσεων πωλήσεων.
- Διενεργήσαμε, μεταξύ άλλων, αναλυτικές διαδικασίες επί των εσόδων, λαμβάνοντας υπόψη τόσο τάσεις όσο και εποχιακές διακυμάνσεις.
- Στις ανωτέρω διαδικασίες, όπου αυτό κρίθηκε απαραίτητο, χρησιμοποιήσαμε ειδικό εμπειρογνώμονα της εταιρείας μας.
- Αξιολογήσαμε την επάρκεια των γνωστοποιήσεων στις συνημμένες οικονομικές καταστάσεις, σε σχέση με το θέμα αυτό.

## Ανακτήσιμη αξία των αποθεμάτων

Κατά την 30/06/2018, τα αποθέματα του Ομίλου και της Εταιρείας ανήλθαν σε € 247,8 εκ. και € 212,9 εκ. Τα αποτελέσματα της χρήσης έχουν επιβαρυνθεί κατά ποσό € 3,7 εκατ. για τον Όμιλο και € 2,5 εκατ. για την Εταιρεία τα οποία αφορούν σε ζημιές καταστροφής ή / και απομείωσης απαξιωμένων αποθεμάτων.

Ο Όμιλος αποτιμά τα αποθέματα στη χαμηλότερη τιμή μεταξύ της αξίας κτήσης και της καθαρής ρευστοποιήσιμης αξίας. Η ρευστοποιήσιμη αξία προσδιορίζεται, βάσει των τιμών πώλησης μετά την λήξη της περιόδου αναφοράς.

Ο προσδιορισμός της ανακτήσιμης αξίας των αποθεμάτων έχει προσδιοριστεί ως περιοχή ιδιαίτερου ελεγκτικού ενδιαφέροντος, καθώς εμπεριέχει κρίσεις και εκτιμήσεις της διοίκησης σχετικές με την ανακτήσιμη αξία.

Στο πλαίσιο αυτό, η Διοίκηση του Ομίλου προβαίνει σε κάθε περίοδο αναφοράς στον σχηματισμό εκτιμήσεων για τον εντοπισμό βραδέως κινούμενων /απαξιωμένων αποθεμάτων και τον προσδιορισμό της ρευστοποιήσιμης αξίας, στηριζόμενη στην εποχικότητα των κωδικών, στην κίνησή τους μέσα στην χρήση, καθώς στον προγραμματισμό για την επόμενη σεζόν. Οι γνωστοποιήσεις του Ομίλου σχετικά με τις ακολουθούμενες λογιστικές πολιτικές περιλαμβάνονται στις σημειώσεις 3.2, 4.9 και 5.13 των οικονομικών καταστάσεων.

Η ελεγκτική μας προσέγγιση περιέλαβε, μεταξύ άλλων, τις ακόλουθες διαδικασίες:

- Κατανοήσαμε και καταγράψαμε τις διαδικασίες που εφαρμόζει η Διοίκηση για τον εντοπισμό βραδέως κινούμενων /απαξιωμένων αποθεμάτων και τον προσδιορισμό της ρευστοποιήσιμης αξίας τους.
- Διενεργήσαμε διαδικασίες αναφορικά με τον εντοπισμό αποθεμάτων με χαμηλή εμπορευσιμότητα ή κίνηση.
- Εξετάσαμε τις εκτιμήσεις της διοίκησης, σχετικά με την ρευστοποιήσιμη αξία των αποθεμάτων, λαμβάνοντας υπόψη, μεταξύ άλλων, τις πωλήσεις μετά τη λήξη της περιόδου αναφοράς.
- Αξιολογήσαμε τα συμπεράσματα της διοίκησης αναφορικά με την λογιστική αξία των αποθεμάτων της Εταιρείας και του Ομίλου.
- Αξιολογήσαμε τις εκτιμήσεις της Διοίκησης για τα βραδέως κινούμενα αποθέματα, συγκρίνοντας ιστορικά στοιχεία και μεταγενέστερες πωλήσεις.
- Παρευρεθήκαμε σε μέρος της διαδικασίας των φυσικών απογραφών.
- Αξιολογήσαμε την επάρκεια των γνωστοποιήσεων στις συνημμένες οικονομικές καταστάσεις, σε σχέση με το θέμα αυτό.



## Άλλες πληροφορίες

Η διοίκηση είναι υπεύθυνη για τις άλλες πληροφορίες. Οι άλλες πληροφορίες περιλαμβάνονται στην Έκθεση Διαχείρισης του Διοικητικού Συμβουλίου, για την οποία γίνεται σχετική αναφορά στην “Έκθεση επί Άλλων Νομικών και Κανονιστικών Απαιτήσεων” και στις Δηλώσεις των Μελών του Διοικητικού Συμβουλίου, αλλά δεν περιλαμβάνουν τις οικονομικές καταστάσεις και την έκθεση ελέγχου επί αυτών.

Η γνώμη μας επί των εταιρικών και ενοποιημένων οικονομικών καταστάσεων δεν καλύπτει τις άλλες πληροφορίες και δεν εκφράζουμε με τη γνώμη αυτή οποιασδήποτε μορφής συμπέρασμα διασφάλισης επί αυτών.

Σε σχέση με τον έλεγχό μας επί των εταιρικών και ενοποιημένων οικονομικών καταστάσεων, η ευθύνη μας είναι να αναγνώσουμε τις άλλες πληροφορίες και, με τον τρόπο αυτό, να εξετάσουμε εάν οι άλλες πληροφορίες είναι ουσιωδώς ασυνεπείς με τις εταιρικές και ενοποιημένες οικονομικές καταστάσεις ή τις γνώσεις που αποκτήσαμε κατά τον έλεγχο ή αλλιώς φαίνεται να είναι ουσιωδώς εσφαλμένες. Εάν, με βάση τις εργασίες που έχουμε εκτελέσει, καταλήξουμε στο συμπέρασμα ότι υπάρχει ουσιώδες σφάλμα σε αυτές τις άλλες πληροφορίες, είμαστε υποχρεωμένοι να αναφέρουμε το γεγονός αυτό. Δεν έχουμε τίποτα να αναφέρουμε σχετικά με το θέμα αυτό.

## Ευθύνες της διοίκησης και των υπευθύνων για τη διακυβέρνηση επί των εταιρικών και ενοποιημένων οικονομικών καταστάσεων

Η διοίκηση έχει την ευθύνη για την κατάρτιση και εύλογη παρουσίαση των εταιρικών και ενοποιημένων οικονομικών καταστάσεων σύμφωνα με τα ΔΠΧΑ, όπως αυτά έχουν υιοθετηθεί από την Ευρωπαϊκή Ένωση, όπως και για εκείνες τις δικλίδες εσωτερικού ελέγχου, που η διοίκηση καθορίζει ως απαραίτητες, ώστε να καθίσταται δυνατή η κατάρτιση των εταιρικών και ενοποιημένων οικονομικών καταστάσεων απαλλαγμένων από ουσιώδες σφάλμα, που οφείλεται είτε σε απάτη είτε σε λάθος.

Κατά την κατάρτιση των εταιρικών και ενοποιημένων οικονομικών καταστάσεων, η διοίκηση είναι υπεύθυνη για την αξιολόγηση της ικανότητας της Εταιρείας και του Ομίλου να συνεχίσουν τη δραστηριότητά τους, γνωστοποιώντας όπου συντρέχει τέτοια περίπτωση, τα θέματα που σχετίζονται με τη συνεχιζόμενη δραστηριότητα και τη χρήση της λογιστικής βάσης της συνεχιζόμενης δραστηριότητας, εκτός και αν η διοίκηση είτε προτίθεται να ρευστοποιήσει την Εταιρεία και τον Όμιλο ή να διακόψει τη δραστηριότητά τους, ή δεν έχει άλλη ρεαλιστική εναλλακτική επιλογή από το να προχωρήσει σε αυτές τις ενέργειες.

Η Επιτροπή Ελέγχου (άρθ. 44 ν.4449/2017) της Εταιρείας έχει την ευθύνη εποπτείας της διαδικασίας χρηματοοικονομικής αναφοράς της Εταιρείας και του Ομίλου.

## Ευθύνες ελεγκτή για τον έλεγχο των εταιρικών και ενοποιημένων οικονομικών καταστάσεων

Οι στόχοι μας είναι να αποκτήσουμε εύλογη διασφάλιση για το κατά πόσο οι εταιρικές και ενοποιημένες οικονομικές καταστάσεις, στο σύνολό τους, είναι απαλλαγμένες από ουσιώδες σφάλμα, που οφείλεται είτε σε απάτη είτε σε λάθος και να εκδώσουμε έκθεση ελεγκτή, η οποία περιλαμβάνει τη γνώμη μας. Η εύλογη διασφάλιση συνιστά διασφάλιση υψηλού επιπέδου, αλλά δεν είναι εγγύηση ότι ο έλεγχος που διενεργείται σύμφωνα με τα ΔΠΕ, όπως αυτά έχουν ενσωματωθεί στην Ελληνική Νομοθεσία, θα εντοπίζει πάντα ένα ουσιώδες σφάλμα, όταν αυτό υπάρχει. Σφάλματα δύναται να προκύψουν από απάτη ή από λάθος και θεωρούνται ουσιώδη όταν μεμονωμένα ή αθροιστικά, θα μπορούσε εύλογα να αναμένεται ότι θα επηρέαζαν τις οικονομικές αποφάσεις των χρηστών, που λαμβάνονται με βάση αυτές τις εταιρικές και ενοποιημένες οικονομικές καταστάσεις.

Ως καθήκον του ελέγχου, σύμφωνα με τα ΔΠΕ όπως αυτά έχουν ενσωματωθεί στην Ελληνική Νομοθεσία, ασκούμε επαγγελματική κρίση και διατηρούμε επαγγελματικό σκεπτικισμό καθ' όλη τη διάρκεια του ελέγχου. Επίσης:

- Εντοπίζουμε και αξιολογούμε τους κινδύνους ουσιώδους σφάλματος στις εταιρικές και ενοποιημένες οικονομικές καταστάσεις, που οφείλεται είτε σε απάτη είτε σε λάθος, σχεδιάζοντας και διενεργώντας ελεγκτικές διαδικασίες που ανταποκρίνονται στους κινδύνους αυτούς και αποκτούμε ελεγκτικά τεκμήρια που είναι επαρκή και κατάλληλα για να παρέχουν βάση για την γνώμη μας. Ο κίνδυνος μη εντοπισμού ουσιώδους σφάλματος που οφείλεται σε απάτη είναι υψηλότερος από αυτόν που οφείλεται σε λάθος, καθώς η απάτη μπορεί να εμπεριέχει συμπαιγνία, πλαστογραφία, εσκεμμένες παραλείψεις, ψευδείς διαβεβαιώσεις ή παράκαμψη των δικλίδων εσωτερικού ελέγχου.





- Κατανοούμε τις δικλίδες εσωτερικού ελέγχου που σχετίζονται με τον έλεγχο, με σκοπό το σχεδιασμό ελεγκτικών διαδικασιών κατάλληλων για τις περιστάσεις, αλλά όχι με σκοπό την διατύπωση γνώμης επί της αποτελεσματικότητας των δικλίδων εσωτερικού ελέγχου της Εταιρείας και του Ομίλου.
- Αξιολογούμε την καταλληλότητα των λογιστικών αρχών και μεθόδων που χρησιμοποιήθηκαν και το εύλογο των λογιστικών εκτιμήσεων και των σχετικών γνωστοποιήσεων που έγιναν από τη διοίκηση.
- Αποφαινόμεστε για την καταλληλότητα της χρήσης από τη διοίκηση της λογιστικής βάσης της συνεχιζόμενης δραστηριότητας και με βάση τα ελεγκτικά τεκμήρια που αποκτήθηκαν για το εάν υπάρχει ουσιώδης αβεβαιότητα σχετικά με γεγονότα ή συνθήκες που μπορεί να υποδηλώνουν ουσιώδη αβεβαιότητα ως προς την ικανότητα της Εταιρείας και του Ομίλου να συνεχίσουν τη δραστηριότητά τους. Εάν συμπεράνουμε ότι υφίσταται ουσιώδης αβεβαιότητα, είμαστε υποχρεωμένοι στην έκθεση ελεγκτή να επιστήσουμε την προσοχή στις σχετικές γνωστοποιήσεις των εταιρικών και ενοποιημένων οικονομικών καταστάσεων ή εάν αυτές οι γνωστοποιήσεις είναι ανεπαρκείς να διαφοροποιήσουμε τη γνώμη μας. Τα συμπεράσματά μας βασίζονται σε ελεγκτικά τεκμήρια που αποκτώνται μέχρι την ημερομηνία της έκθεσης ελεγκτή. Ωστόσο, μελλοντικά γεγονότα ή συνθήκες ενδέχεται να έχουν ως αποτέλεσμα η Εταιρεία και ο Όμιλος να παύσουν να λειτουργούν ως συνεχιζόμενη δραστηριότητα.
- Αξιολογούμε τη συνολική παρουσίαση, τη δομή και το περιεχόμενο των εταιρικών και ενοποιημένων οικονομικών καταστάσεων, συμπεριλαμβανομένων των γνωστοποιήσεων καθώς και το κατά πόσο οι εταιρικές και ενοποιημένες οικονομικές καταστάσεις απεικονίζουν τις υποκείμενες συναλλαγές και τα γεγονότα με τρόπο που επιτυγχάνεται η εύλογη παρουσίαση.
- Συλλέγουμε επαρκή και κατάλληλα ελεγκτικά τεκμήρια αναφορικά με την χρηματοοικονομική πληροφόρηση των οντοτήτων ή των επιχειρηματικών δραστηριοτήτων εντός του Ομίλου για την έκφραση γνώμης επί των εταιρικών και ενοποιημένων οικονομικών καταστάσεων. Είμαστε υπεύθυνοι για την καθοδήγηση, την επίβλεψη και την εκτέλεση του ελέγχου της Εταιρείας και των θυγατρικών της. Παραμένουμε αποκλειστικά υπεύθυνοι για την ελεγκτική μας γνώμη.

Μεταξύ άλλων θεμάτων, κοινοποιούμε στους υπεύθυνους για τη διακυβέρνηση, το σχεδιαζόμενο εύρος και το χρονοδιάγραμμα του ελέγχου καθώς και σημαντικά ευρήματα του ελέγχου, συμπεριλαμβανομένων όποιων σημαντικών ελλείψεων στις δικλίδες εσωτερικού ελέγχου εντοπίζουμε κατά τη διάρκεια του ελέγχου μας.

Επιπλέον, δηλώνουμε προς τους υπεύθυνους για τη διακυβέρνηση ότι έχουμε συμμορφωθεί με τις σχετικές απαιτήσεις δεοντολογίας περί ανεξαρτησίας και γνωστοποιούμε προς αυτούς όλες τις σχέσεις και άλλα θέματα που μπορεί εύλογα να θεωρηθεί ότι επηρεάζουν την ανεξαρτησία μας και τα σχετικά μέτρα προστασίας, όπου συντρέχει περίπτωση.

Από τα θέματα που γνωστοποιήθηκαν στους υπεύθυνους για τη διακυβέρνηση, καθορίζουμε τα θέματα εκείνα που ήταν εξέχουσας σημασίας για τον έλεγχο των εταιρικών και ενοποιημένων οικονομικών καταστάσεων της τρέχουσας περιόδου και ως εκ τούτου αποτελούν τα σημαντικότερα θέματα ελέγχου.

## Έκθεση επί Άλλων Νομικών και Κανονιστικών Απαιτήσεων

### 1. Έκθεση Διαχείρισης Διοικητικού Συμβουλίου

Λαμβάνοντας υπόψη ότι η διοίκηση έχει την ευθύνη για την κατάρτιση της Έκθεσης Διαχείρισης του Διοικητικού Συμβουλίου και της Δήλωσης Εταιρικής Διακυβέρνησης που περιλαμβάνεται στην έκθεση αυτή, κατ' εφαρμογή των διατάξεων της παραγράφου 5 του άρθρου 2 του Ν.4336/2015 (μέρος Β), σημειώνουμε ότι:

1. Στην Έκθεση Διαχείρισης του Διοικητικού Συμβουλίου περιλαμβάνεται δήλωση εταιρικής διακυβέρνησης, η οποία παρέχει τα πληροφοριακά στοιχεία που ορίζονται στο άρθρο 43ββ του κ.ν. 2190/1920.
2. Κατά τη γνώμη μας η Έκθεση Διαχείρισης του Διοικητικού Συμβουλίου έχει καταρτιστεί σύμφωνα με τις ισχύουσες νομικές απαιτήσεις των άρθρων 43α και 107Α και της παραγράφου 1 (περιπτώσεις γ' και δ') του άρθρου 43ββ του κ.ν. 2190/1920 και το περιεχόμενο αυτής αντιστοιχεί με τις συνημμένες οικονομικές καταστάσεις της χρήσης που έληξε την 30/06/2018.
3. Με βάση τη γνώση που αποκτήσαμε κατά τον έλεγχό μας, για την Εταιρεία JUMBO ΑΝΩΝΥΜΗ ΕΜΠΟΡΙΚΗ ΕΤΑΙΡΕΙΑ και το περιβάλλον της, δεν έχουμε εντοπίσει ουσιώδεις ανακρίβειες στην Έκθεση Διαχείρισης του Διοικητικού της Συμβουλίου.



# Grant Thornton

An instinct for growth™

## 2. Συμπληρωματική Έκθεση προς την Επιτροπή Ελέγχου

Η γνώμη μας επί των συνημμένων εταιρικών και ενοποιημένων οικονομικών καταστάσεων είναι συνεπής με τη Συμπληρωματική Έκθεσή μας προς την Επιτροπή Ελέγχου της Εταιρείας, που προβλέπεται από το άρθρο 11 του κανονισμού της Ευρωπαϊκής Ένωσης (ΕΕ) αριθ. 537/2014.

## 3. Παροχή Μη Ελεγκτικών Υπηρεσιών

Δεν παρείχαμε στην Εταιρεία και τις θυγατρικές της μη ελεγκτικές υπηρεσίες που απαγορεύονται σύμφωνα με το άρθρο 5 του κανονισμού της Ευρωπαϊκής Ένωσης (ΕΕ) αριθ. 537/2014.

Οι επιτρεπόμενες μη ελεγκτικές υπηρεσίες που έχουμε παράσχει στην Εταιρεία και στις θυγατρικές της, κατά τη διάρκεια της χρήσεως που έληξε την 30η Ιουνίου 2018 γνωστοποιούνται στη Σημείωση 5.3 των συνημμένων εταιρικών και ενοποιημένων οικονομικών καταστάσεων.

## 4. Διορισμός Ελεγκτή

Διοριστήκαμε για πρώτη φορά ως Ορκωτοί Ελεγκτές Λογιστές της Εταιρείας με την από 11/12/1998 απόφαση της ετήσιας τακτικής γενικής συνέλευσης των μετόχων. Έκτοτε ο διορισμός μας έχει αδιαλείπτως ανανεωθεί για μια συνολική περίοδο 20 ετών με βάση τις κατ' έτος λαμβανόμενες αποφάσεις της τακτικής γενικής συνέλευσης των μετόχων της Εταιρείας.

Αθήνα, 12 Οκτωβρίου 2018

Οι Ορκωτοί Ελεγκτές Λογιστές

Αθανασία Αραμπατζή

Μανόλης Μιχαλιός

Α.Μ. Σ.Ο.Ε.Λ. 12821

Α.Μ. Σ.Ο.Ε.Λ. 25131



## Grant Thornton

An instinct for growth™

Ορκωτοί Ελεγκτές Σύμβουλοι Επιχειρήσεων  
Ζεφύρου 56, 17564 Παλαιό Φάληρο  
Α.Μ. Σ.Ο.Ε.Λ. 127

### III. Ετήσια Έκθεση του Διοικητικού Συμβουλίου

ΤΗΣ

«JUMBO ΑΝΩΝΥΜΗ ΕΜΠΟΡΙΚΗ ΕΤΑΙΡΕΙΑ»

ΕΠΙ ΤΩΝ ΕΝΟΠΟΙΗΜΕΝΩΝ ΟΙΚΟΝΟΜΙΚΩΝ ΚΑΤΑΣΤΑΣΕΩΝ

ΚΑΙ ΤΗΣ ΜΗΤΡΙΚΗΣ ΕΤΑΙΡΕΙΑΣ

ΓΙΑ ΤΗ ΧΡΗΣΗ ΑΠΟ 01.07.2017 ΕΩΣ 30.06.2018

Κύριοι Μέτοχοι,

Με βάση τις διατάξεις του νόμου 3556/2007, του νόμου 2190/1920 όπως ισχύει και του καταστατικού της Εταιρείας, σας υποβάλλουμε για την κλειόμενη εταιρική χρήση από 01.07.2017 έως 30.06.2018 την ενοποιημένη Έκθεση του Διοικητικού Συμβουλίου, η οποία περιλαμβάνει τις πληροφορίες των παραγράφων 2(γ), 6, 7 και 8 του άρθρου 4 του Ν. 3556/2007, του άρθρου 43<sup>α</sup> παράγραφος 3, του άρθρου 107 παράγραφος 3 και του άρθρου 136 παρ. 2 του ΚΝ 2190/1920 και της απόφασης της Επιτροπής Κεφαλαιαγοράς 7/448/11.10.2007 άρθρο 2, τις Ενοποιημένες και Εταιρικές Οικονομικές Καταστάσεις της 30.06.2018, τις σημειώσεις επί των Οικονομικών Καταστάσεων της χρήσης αυτής που προβλέπουν τα Διεθνή Πρότυπα Χρηματοοικονομικής Αναφοράς, ως και την έκθεση ελέγχου ανεξάρτητων ορκωτών ελεγκτών λογιστών. Τέλος περιλαμβάνεται η Δήλωση Εταιρικής Διακυβέρνησης βάσει του Ν.3873/2010 καθώς και μη χρηματοοικονομικές πληροφορίες βάσει του ν.4403/7.7.2016.

Στην παρούσα έκθεση παρατίθενται πληροφορίες της JUMBO Α.Ε.Ε. και του Ομίλου εταιρειών JUMBO, χρηματοοικονομικές πληροφορίες που στοχεύουν στην ενημέρωση των μετόχων και του επενδυτικού κοινού για την οικονομική κατάσταση και τα αποτελέσματα, τη συνολική πορεία και τις μεταβολές που επήλθαν κατά την κλειόμενη εταιρική χρήση από 01.07.2017 έως 30.06.2018, σημαντικά γεγονότα τα οποία έλαβαν χώρα και την επίδραση αυτών στις οικονομικές καταστάσεις της ίδιας χρήσης, περιγραφή των προοπτικών καθώς και των κυριότερων κινδύνων και αβεβαιοτήτων του Ομίλου και της Εταιρείας και παρατίθενται οι σημαντικές συναλλαγές που καταρτίστηκαν μεταξύ του εκδότη και συνδεδεμένων με αυτόν προσώπων.

#### **Α' ΑΠΟΛΟΓΙΣΜΟΣ ΓΙΑ ΤΗΝ ΚΛΕΙΟΜΕΝΗ ΧΡΗΣΗ ΑΠΟ 01.07.2017 ΕΩΣ 30.06.2018**

**Κύκλος εργασιών:** Ο κύκλος εργασιών του Ομίλου έφθασε τα 753,30 εκατ. ευρώ, εμφανίζοντας αύξηση της τάξης του 10,55% σε σχέση με την προηγούμενη χρήση 2016/2017 που ήταν 681,43 εκατ. ευρώ. Ο κύκλος εργασιών της Εταιρείας ανήλθε σε 632,65 εκατ. ευρώ, εμφανίζοντας αύξηση της τάξης του 8,42% σε σχέση με την προηγούμενη χρήση 2016/2017 που ήταν 583,50 εκατ. ευρώ.

Κατά τη διάρκεια της οικονομικής χρήσης Ιούλιος 2017-Ιούνιος 2018 ο Όμιλος πρόσθεσε δύο ιδιόκτητα υπερ-καταστήματα στη Ρουμανία. Το πρώτο λειτούργησε τον Οκτώβριο του 2017 στην πόλη Suceava (14.500 τ.μ. περίπου) και το δεύτερο τον Φεβρουάριο του 2018 στο Βουκουρέστι (11.800 τ.μ. περίπου).

Κατά την 30.06.2018 το JUMBO αριθμούσε 75 καταστήματα όπου τα 51 βρίσκονται στην Ελλάδα, 5 στην Κύπρο, 9 στη Βουλγαρία και 10 στη Ρουμανία ενώ ο Όμιλος διαθέτει και το ηλεκτρονικό κατάστημα [www.e-jumbo.gr](http://www.e-jumbo.gr).

Η εταιρεία μέσω συνεργασιών, έχει παρουσία με καταστήματα που φέρουν το σήμα της JUMBO, σε πέντε χώρες (ΠΓΔΜ, Αλβανία, Κόσοβο, Σερβία και Βοσνία).

**Μικτά κέρδη εκμετάλλευσης:** Κατά την κλειόμενη χρήση το μικτό περιθώριο κέρδους για τον Όμιλο διαμορφώθηκε σε 52,46% από 52,17% την προηγούμενη χρήση.

Αντίστοιχα για την Εταιρεία το περιθώριο μικτών κερδών διαμορφώθηκε στην κλειόμενη χρήση σε 42,76% σε σχέση με την προηγούμενη χρήση 2016/2017 που ήταν 43,90%.

**Αποτελέσματα προ τόκων, φόρων, επενδυτικών αποτελεσμάτων και αποσβέσεων:** Τα αποτελέσματα προ τόκων, φόρων, επενδυτικών αποτελεσμάτων και αποσβέσεων σε επίπεδο Ομίλου ανήλθαν σε 221,25 εκατ. ευρώ από 194,78 εκατ. ευρώ που ήταν την προηγούμενη χρήση και το περιθώριο των αποτελεσμάτων προ τόκων, φόρων, επενδυτικών αποτελεσμάτων και αποσβέσεων διαμορφώθηκε σε 29,37% από 28,58%. Σε επίπεδο Εταιρείας τα αποτελέσματα προ τόκων, φόρων, επενδυτικών αποτελεσμάτων και αποσβέσεων ανήλθαν σε 141,07 εκατ. ευρώ από 132,03 εκατ. ευρώ που ήταν την προηγούμενη χρήση και το περιθώριο των αποτελεσμάτων προ τόκων, φόρων, επενδυτικών αποτελεσμάτων και αποσβέσεων διαμορφώθηκε σε 22,30% από 22,63%. Η διατήρηση του δείκτη οφείλεται στην προσπάθεια συγκράτησης των δαπανών.

**Κέρδη μετά από φόρο εισοδήματος:** Τα Καθαρά Ενοποιημένα Κέρδη μετά από φόρους ανήλθαν σε 151,10 εκατ. ευρώ έναντι αυτών της αντίστοιχης περσινής χρήσης που ήταν 131,01 εκατ. ευρώ, δηλαδή αυξημένα κατά 15,34%.

Τα Καθαρά κέρδη μετά από φόρους της Εταιρείας ανήλθαν σε 87,86 εκατ. ευρώ έναντι αυτών της αντίστοιχης περσινής χρήσης που ήταν 82,06 εκατ. ευρώ, δηλαδή αυξημένα κατά 7,07%.

**Καθαρές ταμειακές ροές από λειτουργικές δραστηριότητες:** Οι καθαρές ταμειακές ροές από λειτουργικές δραστηριότητες του Ομίλου διαμορφώθηκαν στα 164,48 εκατ. ευρώ από 103,87 εκατ. ευρώ. Με κεφαλαιουχικές δαπάνες 42,20 εκατ. ευρώ το 2017/2018, οι καθαρές ταμειακές ροές μετά από επενδυτικές και λειτουργικές δραστηριότητες σε επίπεδο Ομίλου διαμορφώθηκαν σε 130,00 εκατ. ευρώ το 2017/2018 από 81,54 εκατ. ευρώ το 2016/2017. Τα ταμειακά διαθέσιμα και ισοδύναμα ανήλθαν σε 436,89 εκατ. ευρώ το 2017/2018 από 366,05 εκατ. ευρώ το 2016/2017.

Οι καθαρές ταμειακές ροές από λειτουργικές δραστηριότητες της Εταιρείας διαμορφώθηκαν στα 102,41 εκατ. ευρώ από 50,31 εκ. ευρώ. Με κεφαλαιουχικές δαπάνες 12,63 εκατ. ευρώ το 2017/2018 οι καθαρές ταμειακές ροές μετά από επενδυτικές και λειτουργικές δραστηριότητες διαμορφώθηκαν σε 94,84 εκατ. ευρώ το 2017/2018 από 46,55 εκατ. ευρώ το 2016/2017. Τα ταμειακά διαθέσιμα και ισοδύναμα ανήλθαν σε 186,98 εκατ. ευρώ το 2017/2018 από 150,30 εκατ. ευρώ το 2016/2017.

**Κέρδη ανά μετοχή:** Τα βασικά Κέρδη ανά μετοχή του Ομίλου διαμορφώθηκαν σε 1,1105 ευρώ έναντι 0,9629 ευρώ της προηγούμενης χρήσης, ήτοι αυξημένα κατά 15,33% και τα Κέρδη ανά μετοχή της Εταιρείας διαμορφώθηκαν σε 0,6458 ευρώ αυξημένα κατά 7,07% σε σχέση με την προηγούμενη χρήση που ήταν 0,6031 ευρώ.

Τα κέρδη/ (ζημιές) ανά μετοχή υπολογίστηκαν με βάση των επιμερισμό των κερδών/ (ζημιών) , μετά από φόρους, επί του συνολικού σταθμισμένου αριθμού των μετοχών της μητρικής.

**Αναπόσβεστα Πάγια Στοιχεία του Ενεργητικού:** Κατά την 30.06.2018, τα Αναπόσβεστα Πάγια Στοιχεία του Ομίλου ανέρχονταν σε 547,43 εκατ. ευρώ και αντιστοιχούν στο 40,19% του Συνολικού Ενεργητικού του Ομίλου, έναντι αυτών της προηγούμενης χρήσης που ήταν 520,23 εκατ. ευρώ και αντιστοιχούσαν στο 41,30% του Συνολικού Ενεργητικού του Ομίλου.

Κατά την 30.06.2018, τα Αναπόσβεστα Πάγια Στοιχεία της Εταιρείας ανέρχονταν σε 295,97 εκατ. ευρώ και αντιστοιχούν στο 29,19% του Συνολικού Ενεργητικού της Εταιρείας, έναντι αυτών της προηγούμενης χρήσης που ήταν 297,77 εκατ. ευρώ και αντιστοιχούσαν στο 30,39% του Συνολικού Ενεργητικού.

**Οι καθαρές επενδύσεις για αγορά παγίων στοιχείων της Εταιρείας για την κλειόμενη χρήση ανήλθαν σε € 14.639 χιλ. και του Ομίλου σε € 60.361 χιλ.**

**Αποθέματα:** Τα Αποθέματα του Ομίλου κατά την 30.06.2018 ανήλθαν σε 247,81 εκατ. ευρώ έναντι 239,23 εκατ. ευρώ την προηγούμενη χρήση και αντιπροσωπεύουν το 18,19% του Συνολικού Ενοποιημένου Ενεργητικού έναντι 18,99% την προηγούμενη χρήση. Τα Αποθέματα της Εταιρείας ανήλθαν σε 212,87 εκατ. ευρώ έναντι 210,14 εκατ. ευρώ την προηγούμενη χρήση και αντιπροσωπεύουν ποσοστό του Συνολικού Ενεργητικού της Εταιρείας το οποίο ανέρχεται σε 20,99% έναντι 21,45%.

**Μακροπρόθεσμες τραπεζικές υποχρεώσεις:** Κατά την ίδια ημερομηνία, οι μακροπρόθεσμες τραπεζικές υποχρεώσεις του Ομίλου, που αφορούν σε υποχρεώσεις πληρωτέες εντός των επόμενων 12 μηνών ανήλθαν σε 144,73 εκατ. ευρώ (Εταιρείας 144,73 εκατ. ευρώ), ήτοι 10,63% του Συνολικού Παθητικού (Εταιρείας 14,27%) έναντι 144,39 εκατ. ευρώ σε επίπεδο Ομίλου και Εταιρείας που ήταν την

προηγούμενη χρήση.

**Βραχυπρόθεσμες τραπεζικές υποχρεώσεις:** Κατά την ίδια ημερομηνία, οι βραχυπρόθεσμες τραπεζικές υποχρεώσεις του Ομίλου ανήλθαν σε 4,89 εκατ. ευρώ και σε 4,68 εκατ. ευρώ της Εταιρείας, ήτοι 0,36% του Συνολικού Παθητικού (Εταιρείας 0,46%) έναντι 14,82 εκατ. ευρώ σε επίπεδο Ομίλου και Εταιρείας που ήταν την 30.06.2017.

**Ίδια Κεφάλαια:** Τα Ενοποιημένα Ίδια Κεφάλαια ποσού 1.058,47 εκατ. ευρώ έναντι ποσού 961,67 εκατ. ευρώ της προηγούμενης χρήσης, αντιπροσωπεύουν ποσοστό 77,71% του Συνολικού Παθητικού του Ομίλου. Τα Ίδια Κεφάλαια της Μητρικής ποσού 752,16 εκατ. ευρώ έναντι 713,52 εκατ. ευρώ της προηγούμενης χρήσης αντιπροσωπεύουν το 74,18% του Συνολικού Παθητικού της Εταιρείας. Η αύξηση των Ιδίων Κεφαλαίων του Ομίλου οφείλεται κατά κύριο λόγο στην κερδοφορία.

**Δείκτες Καθαρού δανεισμού:** Κατά την κλειόμενη χρήση τα ταμειακά διαθέσιμα του Ομίλου ήταν ανώτερα του συνολικού ποσού των δανειακών υποχρεώσεων του, κατά το ποσό των 287,27 εκατ. ευρώ με συνέπεια ο καθαρός δανεισμός να καταστεί αρνητικός. Την 30.06.2017 τα ταμειακά διαθέσιμα του Ομίλου ήταν ανώτερα του συνολικού ποσού των δανειακών υποχρεώσεων του, κατά το ποσό των 206,83 εκατ. ευρώ με συνέπεια ο καθαρός δανεισμός να είχε καταστεί αρνητικός.

Την 30.06.2018 τα ταμειακά διαθέσιμα της Εταιρείας ήταν ανώτερα του συνολικού ποσού των δανειακών υποχρεώσεων της, κατά το ποσό των 37,57 εκατ. ευρώ με συνέπεια ο καθαρός δανεισμός να καταστεί αρνητικός. Την 30.06.2017 ο καθαρός δανεισμός της Εταιρείας ήταν 8,92 εκατ. ευρώ.

### **Παράγοντες δημιουργίας αξίας και μέτρησης επιδόσεων**

Ο Όμιλος αναγνωρίζει τέσσερις γεωγραφικούς τομείς Ελλάδα, Κύπρο, Βουλγαρία και Ρουμανία ως λειτουργικούς τομείς. Οι ανωτέρω γεωγραφικοί τομείς είναι αυτοί που χρησιμοποιούνται από την Διοίκηση της επιχείρησης για εσωτερικούς σκοπούς. Οι στρατηγικές αποφάσεις της διοίκησης λαμβάνονται με βάση τα λειτουργικά αποτελέσματα του κάθε παρουσιαζόμενου τομέα, τα οποία χρησιμοποιούνται για την μέτρηση της αποδοτικότητάς τους.

Την χρήση που έληξε την 30.06.2018 το συνολικό ποσό των κερδών προ φόρων, χρηματοδοτικών και επενδυτικών αποτελεσμάτων που κατανεμήθηκε μεταξύ των τεσσάρων τομέων ανερχόταν σε ποσό 196,57 εκατ ευρώ. Αντίστοιχα για την χρήση που έληξε την 30.06.2017 το συνολικό ποσό των κερδών προ φόρων, χρηματοδοτικών και επενδυτικών αποτελεσμάτων που κατανεμήθηκε μεταξύ των τεσσάρων τομέων ανερχόταν σε ποσό 171,82 εκατ ευρώ.

Ο τομέας της Ελλάδας αποτέλεσε για την χρήση 01.07.2017-30.06.2018 το 64,91% του κύκλου εργασιών του Ομίλου ενώ συνεισέφερε και το 58,67% των συνολικών κερδών προ φόρων, χρηματοδοτικών και επενδυτικών αποτελεσμάτων. Για την αντίστοιχη περσινή χρήση ο τομέας αυτός αποτελούσε το 69,05% του κύκλου εργασιών του Ομίλου ενώ συνεισέφερε και το 63,40% των συνολικών κερδών προ φόρων, χρηματοδοτικών και επενδυτικών αποτελεσμάτων.

Ο τομέας της Κύπρου αποτέλεσε για την χρήση 01.07.2017-30.06.2018 το 11,37% του κύκλου εργασιών του Ομίλου ενώ συνεισέφερε και το 14,21% των συνολικών κερδών προ φόρων, χρηματοδοτικών και επενδυτικών αποτελεσμάτων. Για την αντίστοιχη περσινή χρήση ο τομέας αυτός αποτελούσε το 11,84% του κύκλου εργασιών του Ομίλου ενώ συνεισέφερε και το 14,98% των συνολικών κερδών προ φόρων, χρηματοδοτικών και επενδυτικών αποτελεσμάτων.

Ο τομέας της Βουλγαρίας αποτέλεσε για την χρήση 01.07.2017-30.06.2018 το 10,36% του κύκλου εργασιών του Ομίλου ενώ συνεισέφερε και το 10,46% των συνολικών κερδών προ φόρων, χρηματοδοτικών και επενδυτικών αποτελεσμάτων. Για την αντίστοιχη περσινή χρήση ο τομέας αυτός αποτελούσε το 9,49% του κύκλου εργασιών του Ομίλου ενώ συνεισέφερε και το 9,29% των συνολικών κερδών προ φόρων, χρηματοδοτικών και επενδυτικών αποτελεσμάτων.

Ο τομέας της Ρουμανίας αποτέλεσε για την χρήση 01.07.2017-30.06.2018 το 13,35% του κύκλου εργασιών του Ομίλου ενώ συνεισέφερε και το 16,66% των συνολικών κερδών προ φόρων, χρηματοδοτικών και επενδυτικών αποτελεσμάτων. Για την αντίστοιχη περσινή χρήση ο τομέας αυτός αποτελούσε το 9,63% του κύκλου εργασιών του Ομίλου ενώ συνεισέφερε και το 12,33% των συνολικών κερδών προ φόρων, χρηματοδοτικών και επενδυτικών αποτελεσμάτων.



Ο Όμιλος αξιολογεί τα αποτελέσματα και την απόδοσή του σε μηνιαία βάση εντοπίζοντας έγκαιρα και αποτελεσματικά αποκλίσεις από τους στόχους και λαμβάνει διορθωτικά μέτρα. Η αποδοτικότητα του Ομίλου μετράται κάνοντας χρήση χρηματοοικονομικών δεικτών απόδοσης που χρησιμοποιούνται διεθνώς:

**ROCE (Return on Capital Employed)- «Αποδοτικότητα συνολικών απασχολούμενων κεφαλαίων»:** Ο δείκτης διαιρεί τα κέρδη μετά φόρων με τα συνολικά απασχολούμενα κεφάλαια τα οποία είναι το άθροισμα του Μ.Ο της Καθαρής Θέσης των δύο τελευταίων ετών και του Μ.Ο. του συνόλου των δανειακών υποχρεώσεων των δύο τελευταίων ετών. Ο δείκτης ανήλθε:

- για τον Όμιλο: κλειόμενη χρήση 12,98%, προηγούμενη 12,01%
- για την Εταιρεία: κλειόμενη χρήση 9,90%, προηγούμενη 9,47%

**ROE (Return on Equity) - «Αποδοτικότητα Ιδίων Κεφαλαίων»:** Ο δείκτης διαιρεί τα κέρδη μετά φόρων με το μέσο όρο της Καθαρής Θέσης των δύο τελευταίων ετών και ανήλθε:

- για τον Όμιλο: κλειόμενη χρήση 14,96%, προηγούμενη 13,96%
- για την Εταιρεία: κλειόμενη χρήση 11,99%, προηγούμενη 11,48%

#### Εναλλακτικοί Χρηματοοικονομικοί Δείκτες Μέτρησης Απόδοσης

Ο Όμιλος χρησιμοποιεί ως εναλλακτικούς δείκτες επιμέτρησης της απόδοσης τα Κέρδη προ Φόρων Τόκων και Αποσβέσεων (EBITDA), το περιθώριο αποτελεσμάτων προ τόκων, φόρων, επενδυτικών αποτελεσμάτων και αποσβέσεων και τον Καθαρό Δανεισμό. Οι ανωτέρω δείκτες λαμβάνονται υπόψη από την Διοίκηση του Ομίλου για την λήψη στρατηγικών αποφάσεων.

Ποσά σε εκατ. €	Κέρδη προ Φόρων Τόκων και Αποσβέσεων (EBITDA)			
	Ο Όμιλος		Η Εταιρεία	
	30/06/2018	30/6/2017	30/06/2018	30/6/2017
Κέρδη μετά Φόρων	151,10	131,01	87,86	82,06
Φόροι	46,76	42,46	36,52	34,21
Τόκοι	(1,29)	(1,65)	1,18	0,74
Αποσβέσεις	24,71	23,05	15,55	15,13
<b>Κέρδη προ Φόρων Τόκων και Αποσβέσεων (EBITDA)</b>	<b>221,27</b>	<b>194,87</b>	<b>141,10</b>	<b>132,13</b>
Επενδυτικά αποτελέσματα	(0,03)	(0,09)	(0,03)	(0,10)
<b>Αποτελέσματα προ τόκων, φόρων, επενδυτικών αποτελεσμάτων και αποσβέσεων</b>	<b>221,25</b>	<b>194,78</b>	<b>141,07</b>	<b>132,03</b>
Κύκλος εργασιών	753,30	681,43	632,65	583,50
<b>Περιθώριο αποτελεσμάτων προ τόκων, φόρων, επενδυτικών αποτελεσμάτων και αποσβέσεων</b>	<b>29,37%</b>	<b>28,58%</b>	<b>22,30%</b>	<b>22,63%</b>

#### Σημείωση

Ο όρος EBITDA αναφέρεται στα Κέρδη προ φόρων, τόκων και αποσβέσεων. Μαζί με το Περιθώριο αποτελεσμάτων προ τόκων, φόρων, επενδυτικών αποτελεσμάτων και αποσβέσεων αποτελούν δείκτες μέτρησης της λειτουργικής απόδοσης της Εταιρείας και του Ομίλου.

Ποσά σε εκατ. €	Καθαρός Δανεισμός Ο Όμιλος		Η Εταιρεία	
	30/06/2018	30/6/2017	30/06/2018	30/6/2017
Μακροπρόθεσμες δανειακές υποχρεώσεις	-	144,39	-	144,39
Βραχυπρόθεσμες Δανειακές Υποχρεώσεις	149,62	14,82	149,41	14,82
Ταμειακά Διαθέσιμα και Ισοδύναμα	(436,89)	(366,05)	(186,98)	(150,30)
<b>Καθαρός Δανεισμός</b>	<b>(287,27)</b>	<b>(206,83)</b>	<b>(37,57)</b>	<b>8,92</b>

**Σημείωση**

Ο καθαρός δανεισμός της Εταιρείας και του Ομίλου, ήτοι το σύνολο των δανειακών υποχρεώσεων μειωμένες κατά το ποσό των ταμειακών διαθεσίμων και ισοδυνάμων χρησιμοποιείται από την Διοίκηση της Εταιρείας και του Ομίλου ως δείκτης μέτρησης της ρευστότητάς τους.

**B. ΣΗΜΑΝΤΙΚΑ ΓΕΓΟΝΟΤΑ ΚΑΤΑ ΤΗΝ ΚΛΕΙΟΜΕΝΗ ΧΡΗΣΗ**

Σημαντικά γεγονότα τα οποία έλαβαν χώρα στην κλειόμενη χρήση 2017/2018 και είχαν θετική ή αρνητική επίδραση στις ετήσιες οικονομικές καταστάσεις είναι τα κατωτέρω αναφερόμενα.

Η Ετήσια Τακτική Γενική Συνέλευση των μετόχων που πραγματοποιήθηκε στις 08.11.2017 αποφασίστηκε η διανομή μερίσματος 0,36 ευρώ ανά μετοχή προ παρακράτησης φόρου από τα κέρδη της κλειόμενης χρήσης 2016/2017. Η εταιρεία είχε ήδη καταβάλει με την μορφή προμερίσματος από της 28.03.2017 ποσό ευρώ 24.490.756,62 και με την έγκριση της Ετήσιας Τακτικής Γενικής Συνέλευσης διανεμήθηκε το υπόλοιπο ποσό των € 24.490.756,62. Το υπόλοιπο μερίσματος, μετά την παρακράτηση φόρου, εφόσον απαιτήθηκε, ανήλθε σε 0,1530 ευρώ ανά μετοχή και η πληρωμή στους δικαιούχους ξεκίνησε στις 28.12.2017.

Το Διοικητικό Συμβούλιο της Εταιρείας στην από 02.03.2018 συνεδρίασή του αποφάσισε τη διανομή προσωρινού μερίσματος (προμερίσματος) χρήσης 2017/2018 ποσού 0,1728 ευρώ ανά μετοχή προ παρακράτησης φόρου, το οποίο είναι μέρος του μερίσματος της χρήσης 2017/2018. Το προμέρισμα, μετά την παρακράτηση φόρου 15%, ανέρχεται σε 0,1469 ευρώ ανά μετοχή. Η καταβολή του προμερίσματος στους δικαιούχους ξεκίνησε στις 03.04.2018.

**Γ' ΔΙΑΧΕΙΡΙΣΗ ΚΙΝΔΥΝΩΝ**

Ο Όμιλος είναι εκτεθειμένος σε πολλαπλούς χρηματοοικονομικούς κινδύνους όπως ο κίνδυνος της αγοράς (διακυμάνσεις στις συναλλαγματικές ισοτιμίες, τα επιτόκια, οι τιμές των προμηθευτών κτλ.), πιστωτικός κίνδυνος και κίνδυνος ρευστότητας. Το πρόγραμμα διαχείρισης κινδύνων του Ομίλου στοχεύει στον περιορισμό της αρνητικής επίδρασης στα χρηματοοικονομικά αποτελέσματα του Ομίλου που προκύπτει από την αδυναμία πρόβλεψης των χρηματοοικονομικών αγορών και τη διακύμανση στις μεταβλητές του κόστους και των πωλήσεων.

Η πολιτική διαχείρισης κινδύνων εφαρμόζεται από την Διοίκηση του Ομίλου η οποία αξιολογεί τους κινδύνους που σχετίζονται με τις δραστηριότητες και τις λειτουργίες του Ομίλου, προβαίνει σε σχεδιασμό της μεθοδολογίας και επιλογή των κατάλληλων χρηματοοικονομικών προϊόντων για την μείωση των κινδύνων.

Τα χρηματοοικονομικά μέσα του Ομίλου αποτελούνται κυρίως από καταθέσεις σε τράπεζες, εμπορικούς χρεώστες και πιστωτές, μερίσματα πληρωτέα και υποχρεώσεις από δάνεια.

**Τρέχουσες Συνθήκες Ελληνικής Οικονομίας**

Η Ελλάδα έχει αντιμετωπίσει και συνεχίζει να αντιμετωπίζει σημαντικές δημοσιονομικές προκλήσεις και διαρθρωτικές αδυναμίες της οικονομίας της, οι οποίες δημιουργήσαν ανησυχία για πιθανή έξοδο της χώρας από την Ευρωζώνη.

Τυχόν αδυναμία βελτίωσης της Ελληνικής Οικονομίας, ή εάν επέλθει και άλλο πιστωτικό γεγονός σχετικό με το χρέος του Ελληνικού Δημοσίου ή περαιτέρω αναδιάρθρωσή του ή τυχόν έξοδος της χώρας από την Ευρωζώνη, ενδέχεται να επηρεάσουν αρνητικά τα αποτελέσματα και την χρηματοοικονομική θέση της Εταιρείας και κατ' επέκταση του Ομίλου, με τρόπο που δεν μπορεί επί του παρόντος να προβλεφθεί επακριβώς.

Παρά το ευμετάβλητο μακροοικονομικό και χρηματοοικονομικό περιβάλλον της Ελλάδας ο Όμιλος ανταποκρίθηκε επιτυχώς στις ιδιάζουσες επικρατούσες συνθήκες της Ελληνικής Οικονομίας σημειώνοντας κατά τη χρήση 2017/2018 αύξηση του κύκλου εργασιών κατά 10,55%, σε σχέση με την προηγούμενη οικονομική χρήση. Ο Όμιλος έχει σημαντική παρουσία στην Ελλάδα, ωστόσο λόγω της εξωστρέφειας του το 38,55% των εσόδων του αφορά τη δραστηριότητά του σε άλλες χώρες.

Η Διοίκηση του Ομίλου εκτιμά διαρκώς την κατάσταση και τις πιθανές επιπτώσεις, και λαμβάνει όλα τα αναγκαία μέτρα για τη διατήρηση της βιωσιμότητας του Ομίλου και της Εταιρείας, την ελαχιστοποίηση τυχόν επιπτώσεων στις δραστηριότητες τους και την επέκταση των εργασιών τους στο παρόν επιχειρηματικό και οικονομικό περιβάλλον. Παρόλα αυτά, η βιωσιμότητα της Εταιρείας είναι άρρηκτα συνδεδεμένη με την βιωσιμότητα της χώρας, στην προσπάθειά της για ανασυγκρότηση εντός της ευρωζώνης.

### **Συναλλαγματικός Κίνδυνος**

Ο Όμιλος δραστηριοποιείται σε διεθνές επίπεδο και συνεπώς, είναι εκτεθειμένος σε κίνδυνο συναλλαγματικών ισοτιμιών που προκύπτουν κυρίως από το δολάριο των ΗΠΑ και από το Λέι Ρουμανίας (RON) λόγω της δραστηριοποίησης του Ομίλου μέσω της θυγατρικής εταιρείας στην Ρουμανία. Ο Όμιλος αντιμετωπίζει τον κίνδυνο αυτό με την στρατηγική της έγκαιρης αποθεματοποίησης, η οποία παρέχει την δυνατότητα αγοράς αποθεμάτων με ευνοϊκότερες τιμές, ενώ δίνεται η δυνατότητα επανεξέτασης της εκάστοτε τιμολογιακής πολιτικής μέσω της κύριας δραστηριότητάς της που είναι η λιανική πώληση. Εν τούτοις, σημαντικές διακυμάνσεις των συναλλαγματικών ισοτιμιών, δύναται να επιδράσουν αρνητικά στα αποτελέσματά του.

### **Κίνδυνος Επιτοκίου**

Την 30η Ιουνίου 2018, ο Όμιλος και η Εταιρεία είναι εκτεθειμένοι στις μεταβολές της αγοράς του επιτοκίου όσον αφορά τον τραπεζικό δανεισμό τους, τις συμβάσεις χρηματοδοτικής μίσθωσης, τα διαθέσιμά τους και ισοδύναμα διαθέσιμων τα οποία υπόκεινται σε μεταβλητό ποσοστό επιτοκίου. Μία λογική μεταβολή του επιτοκίου της τάξεως του +/-0.5%, θα ωφελούσε /επιβάρυνε τα αποτελέσματα της Εταιρείας και του Ομίλου κατά ποσό € 42.385 και € 1.371.550, αντίστοιχα.

### **Πιστωτικός Κίνδυνος**

Το μεγαλύτερο μέρος των πωλήσεων του Ομίλου είναι σε λιανικές πωλήσεις, οι οποίες πραγματοποιούνται ως επί τον πλείστον τοις μετρητοίς, οι δε πωλήσεις χονδρικής γίνονται σε πελάτες με αξιολογημένο ιστορικό πιστώσεων. Για τους πελάτες και τις λοιπές εμπορικές απαιτήσεις, ο Όμιλος δεν εκτίθεται σε σημαντικούς πιστωτικούς κινδύνους. Για την ελαχιστοποίηση του πιστωτικού κινδύνου σε διαθέσιμα και ταμειακά ισοδύναμα ο Όμιλος συναλλάσσεται μόνο με αναγνωρισμένα πιστωτικά ιδρύματα υψηλής πιστοληπτικής διαβάθμισης.

### **Κίνδυνος Ρευστότητας**

Ο Όμιλος διαχειρίζεται τις ανάγκες ρευστότητάς του με προσεκτική παρακολούθηση των χρεών, των μακροπρόθεσμων χρηματοοικονομικών υποχρεώσεων, καθώς επίσης και των πληρωμών που πραγματοποιούνται καθημερινά. Ο Όμιλος διασφαλίζει ότι υπάρχουν επαρκείς διαθέσιμες πιστωτικές διευκολύνσεις ώστε να είναι σε θέση να καλύπτει τις βραχυπρόθεσμες επιχειρηματικές ανάγκες, κατόπιν υπολογισμού των ταμειακών εισροών που προκύπτουν από τη λειτουργία του καθώς και των μετρητών και ισοδύναμων μετρητών τα οποία τηρεί.

### Λοιποί Κίνδυνοι

#### **Παράγοντες πολιτικής και οικονομικής φύσεως**

Η ζήτηση των προϊόντων και υπηρεσιών και κατ' επέκταση οι πωλήσεις και τα αποτελέσματα της Εταιρείας επηρεάζονται από διάφορους εξωγενείς με τη δραστηριότητα και τον κλάδο της Εταιρείας παράγοντες, όπως είναι η πολιτική αστάθεια, η οικονομική αβεβαιότητα και η ύφεση.

Επιπλέον παράγοντες όπως φορολογικές, πολιτικές, οικονομικές και κοινωνικές αλλαγές που μπορεί να επηρεάσουν την Ελλάδα και τα υπόλοιπα κράτη στα οποία ο Όμιλος δραστηριοποιείται ενδέχεται να έχουν αρνητική επίδραση στην πορεία της Εταιρείας και του Ομίλου, στην οικονομική του κατάσταση και στα αποτελέσματά του.

Για την αντιμετώπιση των ανωτέρω κινδύνων η Εταιρεία προχωρά σε συνεχή ανασχεδιασμό των προϊόντων που διαθέτει, δίνει έμφαση στη συγκράτηση του κόστους καθώς και στην έγκυρη και επαρκή



αποθεματοποίηση προϊόντων σε συμφέρουσες τιμές.

#### **Κίνδυνος πτώχευσης προμηθευτών**

Κατά τα τελευταία οχτώ έτη και με ιδιαίτερη έμφαση το διάστημα μετά την επιβολή περιορισμού κίνησης κεφαλαίων, η εσωτερική πρωτοφανής οικονομική κρίση και ύφεση έχουν προκαλέσει σημαντικά προβλήματα τόσο στα δημόσια οικονομικά όσο και στην ιδιωτική οικονομία της χώρας μας δημιουργώντας τον κίνδυνο πτώχευσης κάποιου προμηθευτή της Εταιρείας. Στην περίπτωση αυτή η Εταιρεία αντιμετωπίζει τον κίνδυνο απώλειας προκαταβολών που έχουν δοθεί για την αγορά προϊόντων.

Η Εταιρεία προκειμένου να προστατευτεί από τον ανωτέρω κίνδυνο έχει συνάψει συνεργασία με σημαντικό αριθμό προμηθευτών όπου κανένας δεν κατέχει σημαντικό ποσοστό επί των συνολικών προκαταβολών.

#### **Έντονη εποχικότητα των πωλήσεων**

Λόγω της ιδιαιτερότητας των προϊόντων του Ομίλου, οι πωλήσεις της παρουσιάζουν έντονη εποχικότητα. Σημαντικό μέρος του ετήσιου κύκλου εργασιών του Ομίλου πραγματοποιείται την περίοδο των Χριστουγέννων (28%), ενώ εποχιακές διακυμάνσεις παρατηρούνται και κατά τους μήνες Απρίλιο (εορτές Πάσχα- 10%) και Σεπτέμβριο (έναρξη σχολικής περιόδου-10%). Η εποχικότητα στις πωλήσεις απαιτεί ορθολογική διαχείριση του κεφαλαίου κίνησης κυρίως κατά τις περιόδους αιχμής. Πιθανή αδυναμία του Ομίλου να διαχειριστεί αποτελεσματικά τις εποχικές ανάγκες σε κεφάλαιο κίνησης ενδέχεται να τον επιβαρύνει με επιπλέον χρηματοοικονομικά έξοδα και να επηρεάσει αρνητικά τα αποτελέσματα του και την οικονομική του θέση.

Αδυναμία του Ομίλου να αντεπεξέλθει αποτελεσματικά στην αυξημένη ζήτηση κατά τις συγκεκριμένες χρονικές περιόδους καθώς και καθυστερήσεις στις παραλαβές ενδεχομένως να επηρεάσει αρνητικά τα αποτελέσματα ολόκληρης της χρήσης. Προβλήματα ενδέχεται να δημιουργηθούν και λόγω εξωγενών παραγόντων όπως ενδεικτικά αναφέρονται η κακοκαιρία, οι απεργιακές κινητοποιήσεις ή ελαττωματικά και επικίνδυνα προϊόντα.

#### **Εξάρτηση από αντιπρόσωπους - εισαγωγείς**

Η Εταιρεία προμηθεύεται τα προϊόντα της απευθείας από το εξωτερικό ως αποκλειστικός εισαγωγέας των εταιρειών παραγωγής παιχνιδιών και συναφών ειδών, που δεν διαθέτουν αντιπροσωπεία στην Ελλάδα και από πάνω από άλλους 230 προμηθευτές οι οποίοι δραστηριοποιούνται στον Ελλαδικό χώρο.

Η Εταιρεία, ωστόσο, αντιμετωπίζει τον κίνδυνο απώλειας εσόδων και κερδών σε περίπτωση που η συνεργασία της με κάποιον από τους οίκους αυτούς διακοπεί. Ωστόσο εκτιμάται ότι ο κίνδυνος μη ανανέωσης της συνεργασίας με κάποιον από τους προμηθευτές της είναι μηδαμινός λόγω της δεσπόζουσας θέσης την οποία διατηρεί η JUMBO στην Ελληνική αγορά. Το ενδεχόμενο μιας τέτοιας προοπτικής θα είχε σχετικά μικρή επίπτωση στα μεγέθη της Εταιρείας καθώς κανένας προμηθευτής δεν αντιπροσωπεύει πάνω από το 3% του συνόλου των πωλήσεων.

#### **Ένταση του ανταγωνισμού μεταξύ των εταιρειών του κλάδου**

Οι βασικοί ανταγωνιστές της Εταιρείας στην Ελλάδα είναι επιχειρήσεις super markets (εκτός των τμημάτων τροφίμων), καταστήματα διάθεσης παιχνιδιών, ειδών για παιδιά, χαρτικών, εποχιακών ειδών και τα αντίστοιχα διαδικτυακά καταστήματα. Στον κλάδο των super markets πρόσφατα έγιναν σημαντικές εξαγορές και συγχωνεύσεις. Παράλληλα, η τρέχουσα εικόνα της αγοράς θα μπορούσε να αλλάξει στο μέλλον είτε με την είσοδο ξένων εταιρειών στην Ελληνική αγορά είτε με την αλλαγή της στρατηγικής των υφισταμένων ανταγωνιστών και την επέκταση του δικτύου των καταστημάτων τους και της ποικιλίας των προϊόντων που διαθέτουν. Τυχόν ένταση του ανταγωνισμού ενδεικτικά, π.χ. μέσω πολέμου τιμών και προσφορών, μπορεί να επιδράσει αρνητικά στις πωλήσεις και στην κερδοφορία του Ομίλου.

#### **Εξάρτηση από εισαγωγές**

Το 70% των προϊόντων που διαθέτει ο Όμιλος έχουν προέλευση την Κίνα. Γεγονότα τα οποία θα μπορούσαν να οδηγήσουν σε διακοπή των εισαγωγών κινέζικων προϊόντων (ενδεικτικά αναφέρονται η επιβολή δασμών ή/και ποσοστώσεων, εμπορικός αποκλεισμός (εμπάργκο) της Κίνας, η πολιτική/οικονομική κρίση, απεργίες, περιορισμοί στην διακίνηση κεφαλαίων) θα είχαν ως αποτέλεσμα τη διακοπή της τροφοδοσίας των καταστημάτων του Ομίλου με προϊόντα, με αποτέλεσμα την αρνητική επίδραση στη δραστηριότητα και την οικονομική θέση του Ομίλου.

### Λοιποί εξωγενείς παράγοντες

Η απειλή ή η πραγματοποίηση ενός πολέμου ή μιας τρομοκρατικής επίθεσης, ή οι ενδεχόμενες συνέπειες από την μη τήρηση του προγράμματος διάσωσης της Ελλάδας ή τη συνεχιζόμενη κρίση στην Ευρωζώνη ή στα επιμέρους κράτη στα οποία δραστηριοποιείται ο Όμιλος είναι παράγοντες οι οποίοι δεν μπορούν να προβλεφθούν και να ελεγχθούν και οι οποίοι είναι δυνατόν να επηρεάσουν το οικονομικό, πολιτικό και κοινωνικό περιβάλλον της χώρας με αρνητικά αποτελέσματα για τον Όμιλο γενικότερα.

### Δ' ΠΛΗΡΟΦΟΡΙΕΣ ΓΙΑ ΤΙΣ ΠΡΟΟΠΤΙΚΕΣ ΤΟΥ ΟΜΙΛΟΥ & ΤΗΣ ΕΤΑΙΡΕΙΑΣ

Ο Όμιλος έχει ηγετική θέση στη λιανική πώληση παιχνιδιών, ειδών βρεφανάπτυξης, ειδών δώρων, ειδών σπιτιού, βιβλιοχαρτοπωλείου κλπ. συναφών και ομοειδών ειδών και στόχος του είναι η διατήρησή της. Ως μέσα για την υλοποίηση του στόχου αυτού αποτελούν ο συνεχής εμπλουτισμός της ποικιλίας των εμπορευομένων προϊόντων της με βάση τις εξελίξεις και τις τάσεις της ζήτησης στις κατηγορίες που δραστηριοποιείται ο Όμιλος, η διατήρηση των τιμών των προϊόντων σε ανταγωνιστικά επίπεδα καθώς και η διαφήμιση της ισχυρής επωνυμίας.

Καθώς η Ελληνική αγορά συνεχίζει να διανύει μία περίοδο έντονης αβεβαιότητας ο Όμιλος παρακολουθεί και εκτιμά συνεχώς τις εξελίξεις και ενημερώνει το επενδυτικό κοινό για κάθε επίδραση που οι διαμορφούμενες συνθήκες μπορεί να έχουν στη λειτουργία του, την οικονομική κατάσταση και τα αποτελέσματά του.

Όσον αφορά το δίκτυο καταστημάτων του Ομίλου:

Στην Ελλάδα ο Όμιλος διαθέτει 51 καταστήματα καθώς και το ηλεκτρονικό κατάστημα e-jumbo. Στόχος της Εταιρείας είναι η αποτελεσματικότερη διαχείριση του υπάρχοντος δικτύου και υποδομών της Εταιρείας μέσω της επαναξιολόγησης αλλά και αναβάθμισης των παλαιών καταστημάτων όπως είχε προαναγγελθεί καθώς και η επέκταση του δικτύου σε σημεία που δεν έχει ακόμα παρουσία η Εταιρεία τα επόμενα χρόνια. Για την οικονομική χρήση 2018/2019 έχει προγραμματιστεί η λειτουργία ενός νέου υπέρ-καταστήματος.

Στη Βουλγαρία, η θυγατρική εταιρεία «JUMBO EC.B LTD», διέθετε μέχρι την 30.06.2018 εννιά καταστήματα, και συγκεκριμένα τέσσερα στη Σόφια, ένα στο Plovdiv, ένα στην Varna, ένα στην πόλη Burgas, ένα στην πόλη Rousse και ένα στην πόλη Stara Zagora. Πρόθεση της εταιρείας είναι η προσθήκη ενός ακόμα καταστήματος μέσα στα επόμενα δύο χρόνια.

Στην Κύπρο, η θυγατρική εταιρεία JUMBO TRADING LTD, διέθετε μέχρι την 30.06.2018 πέντε καταστήματα. Ένα στη Λευκωσία, ένα στη Λάρνακα, δύο στη Λεμεσό και ένα στην Πάφο. Πρόθεση της εταιρείας είναι η προσθήκη ενός ακόμα καταστήματος μέσα στα επόμενα δύο χρόνια στην Λευκωσία.

Στην Ρουμανία, η θυγατρική Εταιρεία «JUMBO EC.R SRL», διαθέτει μέχρι σήμερα έντεκα υπέρ-καταστήματα καθώς το Σεπτέμβριο του 2018 ξεκίνησε τη λειτουργία του το νέο υπερ-κατάστημα στην περιοχή του Βουκουρεστίου. Κατά συνέπεια μέχρι σήμερα λειτουργούν τέσσερα καταστήματα στο Βουκουρέστι, ένα στην Τιμισοάρα, ένα στην Οράντσα, ένα στην Αράντ, ένα στο Πλοϊέστι, ένα στο Πιτέστι, ένα στη Κωστάντζα και ένα στη Suceava. Στόχος της διοίκησης για την τρέχουσα οικονομική χρήση είναι η επένδυση σε δύο ακόμα νέα υπέρ-καταστήματα στη χώρα.

Επίσης η εταιρεία μέσω συνεργασιών, έχει παρουσία με καταστήματα που φέρουν το σήμα της JUMBO σε πέντε χώρες (ΠΓΔΜ, Αλβανία, Κόσοβο, Σερβία και Βοσνία). Στην επόμενη οικονομική χρήση αναμένεται επέκταση του δικτύου καταστημάτων των συνεργατών στις χώρες που ήδη δραστηριοποιούνται.

### Ε' ΠΡΟΤΑΣΗ ΔΙΑΝΟΜΗΣ ΜΕΡΙΣΜΑΤΟΣ

Η διοίκηση της Μητρικής Εταιρείας, θα προτείνει στη Γενική Συνέλευση για την κλειόμενη χρήση 2017/2018, τη διανομή μερίσματος συνολικού ποσού € 53.063.306,01 που αντιστοιχεί σε € 0,39 (μικτό) ανά μετοχή (136.059.759 μετοχές). Η Εταιρεία έχει ήδη καταβάλει με τη μορφή προμερίσματος από τις 03.04.2018, ποσό € 23.511.127,13 και αναμένεται με την έγκριση της Γενικής Συνέλευσης να διανεμηθεί και το υπόλοιπο ποσό των € 29.552.178,88 που αντιστοιχεί σε € 0,2172 ανά μετοχή (μικτό). Σημειώνεται ότι σύμφωνα με τον ν. 4387/2016, όπου απαιτείται, θα παρακρατηθεί ο φόρος που αναλογεί στα μερίσματα

ποσοστού 15%. Η διαδικασία διανομής του μερίσματος, θα υλοποιηθεί μέσω τραπεζικού ιδρύματος εντός του προβλεπόμενου από το νόμο χρονικού διαστήματος από τη λήψη της σχετικής απόφασης από την Τακτική Γενική Συνέλευση των μετόχων.

Όσον αφορά στις θυγατρικές εταιρείες, τα Διοικητικά Συμβούλια αυτών δεν πρότειναν τη διανομή μερίσματος στους μετόχους για τη χρήση που έληξε λόγω του συνεχιζόμενου αναπτυξιακού προγράμματος.

### ΣΤ' ΛΟΙΠΑ ΣΤΟΙΧΕΙΑ ΚΑΙ ΠΛΗΡΟΦΟΡΙΕΣ ΓΙΑ ΤΟΝ ΟΜΙΛΟ & ΤΗΝ ΕΤΑΙΡΕΙΑ

Κατά την 30η Ιουνίου 2018 ο Όμιλος απασχολούσε 6.378 άτομα, εκ των οποίων 5.607 μόνιμο προσωπικό και 771 έκτακτο προσωπικό, ο δε μέσος όρος του προσωπικού για την κλειόμενη χρήση ήτοι από 01.07.2017 έως 30.06.2018 κυμάνθηκε στα 6.000 άτομα (5.271 μόνιμο προσωπικό και 729 άτομα έκτακτο προσωπικό). Η Μητρική κατά την 30η Ιουνίου 2018 απασχολούσε συνολικά 3.929 άτομα εκ των οποίων 3.402 μόνιμο προσωπικό και 527 έκτακτο προσωπικό, η Κυπριακή θυγατρική JUMBO TRADING LTD συνολικά 658 άτομα (415 μόνιμο και 243 έκτακτο προσωπικό), η θυγατρική στη Βουλγαρία 839 άτομα μόνιμο προσωπικό και η θυγατρική στη Ρουμανία 952 άτομα (951 μόνιμο και 1 έκτακτο προσωπικό).

Έχουν τηρηθεί οι ίδιες λογιστικές αρχές που χρησιμοποιήθηκαν για την κατάρτιση των οικονομικών καταστάσεων της προηγούμενης χρήσης 2016-2017 με εξαίρεση τα νέα αναθεωρημένα λογιστικά πρότυπα και διερμηνείες που αναφέρονται στη σημείωση 3.1 των Οικονομικών Καταστάσεων και έχουν εφαρμογή στον Όμιλο.

Κατά την 30.06.2018 δεν υπάρχουν εμπράγματα βάρη επί των ακινήτων του Ομίλου και της Εταιρείας. Για εξασφάλιση αλληλόχρεων τραπεζικών λογαριασμών θυγατρικής του Ομίλου έχει παραχωρηθεί ως ενέχυρο με τη μορφή δεσμευμένων τραπεζικών καταθέσεων ποσό € 900.000.

Δεν υπάρχουν επίδικες ή υπό διαιτησία διαφορές, των οποίων η τυχούσα αρνητική έκβαση θα έχει σημαντική επίπτωση στα οικονομικά αποτελέσματα του Ομίλου και της Εταιρείας.

### Δομή του Ομίλου

#### **Μητρική Εταιρεία:**

Η Ανώνυμη Εμπορική Εταιρεία με την επωνυμία «JUMBO Ανώνυμη Εμπορική Εταιρεία» και το διακριτικό τίτλο «JUMBO» ιδρύθηκε το έτος 1986, με έδρα σήμερα στο Μοσχάτο Αττικής (οδός Κύπρου 9 & Υδρας), είναι εισηγμένη από το έτος 1997 στο Χρηματιστήριο Αθηνών και είναι εγγεγραμμένη στο Μητρώο Ανωνύμων Εταιρειών του Υπουργείου Ανάπτυξης με ΑΡ.Μ.Α.Ε. 7650/06/Β/86/04 και αριθμό Γ.Ε.ΜΗ 121653960000. Η Εταιρεία έχει καταταγεί στην κατηγορία Κόρια Αγορά του Χρηματιστηρίου Αθηνών.

#### **Θυγατρικές εταιρείες:**

1. Η θυγατρική εταιρεία με την επωνυμία «JUMBO TRADING LTD», είναι Κυπριακή Εταιρεία περιορισμένης ευθύνης (Limited). Ιδρύθηκε το έτος 1991. Έδρα αυτής, η Λευκωσία Κύπρου (Λεωφ. Αβραάμ Αντωνίου 9, Κάτω Λακατάμια της Λευκωσίας). Είναι εγγεγραμμένη στο Μητρώο Εφόρου Εταιριών Κύπρου με αριθμό Ε 44824. Δραστηριοποιείται στην Κύπρο στο ίδιο αντικείμενο με τη μητρική δηλαδή το λιανικό εμπόριο παιχνιδιών και συναφών ειδών. Η Μητρική κατέχει το 100% των μετοχών και των δικαιωμάτων ψήφου αυτής.

2. Η θυγατρική εταιρεία στη Βουλγαρία με την επωνυμία «JUMBO EC.B. LTD» συστάθηκε την 1η Σεπτεμβρίου 2005 ως Μονοπρόσωπη Εταιρεία Περιορισμένης Ευθύνης με αριθμό Μητρώου - Μεριδίας 96904, τόμος 1291 του Πρωτοδικείου Σόφιας και σύμφωνα με τις πρόνοιες και προϋποθέσεις του αρ. 115 Ε.Ν. Έδρα αυτής η Σόφια Βουλγαρίας (Bul. Bulgaria 51 Sofia 1404). Η Μητρική κατέχει το 100% των μετοχών και των δικαιωμάτων ψήφου αυτής.

3. Η θυγατρική εταιρεία στη Ρουμανία με την επωνυμία «JUMBO EC.R. S.R.L» συστάθηκε την 9η Αυγούστου 2006 ως Εταιρεία περιορισμένης ευθύνης (srl) με αριθμό διάταξης στο εμπορικό Μητρώο J40/12864/2006, με έδρα το Βουκουρέστι, στον τομέα 3, επί της λεωφόρου B-dul Theodor Pallady, αριθ.51, κτίριο Central de Calcul στον 5ο όροφο. Η Μητρική κατέχει το 100% των μετοχών και των δικαιωμάτων ψήφου αυτής.

4. Η θυγατρική εταιρεία ASPETTO Ltd ιδρύθηκε την 21.8.2006 με έδρα την Λευκωσία Κύπρου (Λεωφ. Αβραάμ Αντωνίου 9, Κάτω Λακατάμια της Λευκωσίας). Η «JUMBO TRADING LTD» κατέχει το 100% των ψήφων της εταιρείας αυτής.

5. Η εταιρεία WESTLOOK SRL είναι θυγατρική της εταιρείας ASPETTO Ltd η οποία κατέχει το 100% του μετοχικού της κεφαλαίου. Έδρα της είναι το Crevedia της κομητείας Dâmbovița (αυτοκινητόδρομος București - Târgoviște, Αρ. 670, Διαμέρισμα 52). Η εταιρεία αυτή ιδρύθηκε στις 16.10.2006.

6. Η εταιρεία GEOCAM HOLDINGS LIMITED είναι θυγατρική της εταιρείας JUMBO TRADING Ltd η οποία κατέχει το 100% του μετοχικού της κεφαλαίου. Έδρα της είναι η Λευκωσία της Κύπρου (Λεωφ. Αβραάμ Αντωνίου 9, Κάτω Λακατάμια της Λευκωσίας). Η εταιρεία αυτή ιδρύθηκε στις 13.03.2015.

7. Η εταιρεία GEOFORM LIMITED είναι θυγατρική της εταιρείας JUMBO TRADING LTD η οποία κατέχει το 100% του μετοχικού της κεφαλαίου. Έδρα της είναι η Λευκωσία της Κύπρου (Λεωφ. Αβραάμ Αντωνίου 9, Κάτω Λακατάμια της Λευκωσίας). Η εταιρεία αυτή ιδρύθηκε στις 13.03.2015.

Οι εταιρείες του Ομίλου οι οποίες περιλαμβάνονται στις ενοποιημένες οικονομικές καταστάσεις και η μέθοδος ενοποίησης έχουν ως εξής:

<b>Ενοποιημένη θυγατρική</b>	<b>Ποσοστό &amp; είδος συμμετοχής</b>	<b>Έδρα</b>	<b>Δραστηριότητα</b>	<b>Μέθοδος ενοποίησης</b>
JUMBO TRADING LTD	100% Άμεση	Κύπρος	Εμπορική	Ολική ενοποίηση
JUMBO EC.B LTD	100% Άμεση	Βουλγαρία	Εμπορική	Ολική ενοποίηση
JUMBO EC.R SRL	100% Άμεση	Ρουμανία	Εμπορική	Ολική ενοποίηση
ASPETTO LTD	100% Έμμεση	Κύπρος	Επενδυτική	Ολική ενοποίηση
WESTLOOK SRL	100% Έμμεση	Ρουμανία	Επενδυτική	Ολική ενοποίηση
GEOCAM HOLDINGS LIMITED	100% Έμμεση	Κύπρος	Επενδυτική	Ολική ενοποίηση
GEOFORM LIMITED	100% Έμμεση	Κύπρος	Επενδυτική	Ολική ενοποίηση

Κατά την χρήση που έκλεισε στις 30.06.2018 ολοκληρώθηκε, κατόπιν σχετικής έγκρισης από τις αρμόδιες αρχές, σύμφωνα με το Σχέδιο Αναδιοργάνωσης και Συγχώνευσης, η μεταβίβαση του συνόλου των περιουσιακών στοιχείων και υποχρεώσεων της RIMOKIN PROPERTIES LTD στην JUMBO TRADING LTD. Κατόπιν της ανωτέρω μεταβίβασης, η θυγατρική εταιρεία RIMOKIN PROPERTIES LTD διαλύθηκε χωρίς να τεθεί σε εκκαθάριση, σύμφωνα με τις κείμενες νομοθετικές διατάξεις. Η ανωτέρω μεταβίβαση αποτελεί συναλλαγή μεταξύ επιχειρήσεων που τελούν υπό κοινό έλεγχο και ως εκ τούτου, δεν είχε κάποιον αντίκτυπο στις ενοποιημένες οικονομικές καταστάσεις.

**Ζ' ΣΥΝΑΛΛΑΓΕΣ ΜΕ ΣΥΝΔΕΔΕΜΕΝΑ ΜΕΡΗ**

Οι σημαντικότερες συναλλαγές και τα υπόλοιπα μεταξύ Εταιρείας και των συνδεδεμένων μερών (εκτός φυσικών προσώπων) την 30.06.2018, όπως αυτά ορίζονται στο ΔΛΠ 24, είναι οι κάτωθι:

Ποσά σε €	Όμιλος		Εταιρεία	
	30/06/2018	30/06/2017	30/06/2018	30/06/2017
<b>Πωλήσεις εμπορευμάτων</b>				
Θυγατρικές	-	-	143.680.018	112.989.935
<b>Σύνολο</b>	-	-	<b>143.680.018</b>	<b>112.989.935</b>
<b>Έσοδα παροχής υπηρεσιών</b>				
Θυγατρικές	-	-	40.653	24.612
<b>Σύνολο</b>	-	-	<b>40.653</b>	<b>24.612</b>
<b>Πωλήσεις παγίων</b>				
Θυγατρικές	-	-	878.567	970.417
<b>Σύνολο</b>	-	-	<b>878.567</b>	<b>970.417</b>

	Όμιλος		Εταιρεία	
	30/06/2018	30/06/2017	30/06/2018	30/06/2017
<b>Αγορές εμπορευμάτων</b>				
Θυγατρικές	-	-	1.452.088	1.145.378
Λοιπά συνδεδεμένα μέρη	-	-	-	-
<b>Σύνολο</b>	-	-	<b>1.452.088</b>	<b>1.145.378</b>

	Όμιλος		Εταιρεία	
	30/06/2018	30/06/2017	30/06/2018	30/06/2017
<b>Αγορές Παγίων και λοιπές υπηρεσίες</b>				
Θυγατρικές	-	-	56.109	109.016
<b>Σύνολο</b>	-	-	<b>56.109</b>	<b>109.016</b>

	Όμιλος		Εταιρεία	
	30/06/2018	30/06/2017	30/06/2018	30/06/2017
<b>Απαιτήσεις</b>				
Θυγατρικές	-	-	754.693	1.424.615
<b>Σύνολο</b>	-	-	<b>754.693</b>	<b>1.424.615</b>

	Όμιλος		Εταιρεία	
	30/06/2018	30/06/2017	30/06/2018	30/06/2017
<b>Υποχρεώσεις</b>				
Θυγατρικές	-	-	-	832.928
<b>Σύνολο</b>	-	-	-	<b>832.928</b>

Οι σημαντικότερες συναλλαγές και τα υπόλοιπα μεταξύ των εταιριών του Ομίλου, (εκτός μητρικής εταιρείας JUMBO ΑΕ), όπως αυτά ορίζονται στο ΔΛΠ 24, είναι οι κάτωθι:

Ποσά σε €	30/06/2018		30/06/2017	
	Έσοδα	Έξοδα	Έσοδα	Έξοδα
JUMBO EC.B LTD με JUMBO EC.R SRL	95.132	-	1.661	-
<b>Σύνολο</b>	<b>95.132</b>	-	<b>1.661</b>	-

Τα ανωτέρω ποσά έχουν απαλειφθεί σε επίπεδο Ομίλου.

Οι παροχές προς τη Διοίκηση σε επίπεδο Ομίλου και Εταιρείας αναλύονται ως ακολούθως:

**Συναλλαγές με διευθυντικά στελέχη και μέλη ΔΣ**

Ποσά σε €	<b>Ο ΟΜΙΛΟΣ</b>	<b>Η ΕΤΑΙΡΕΙΑ</b>
	<b>30/06/2018</b>	<b>30/06/2018</b>
Μισθοί	848.582	368.648
Κόστος κοινωνικής ασφάλισης	88.978	47.777
Λοιπές αμοιβές και συναλλαγές μελών Δ.Σ.	1.036.204	1.003.454
Αποζημιώσεις λόγω εξόδου από την υπηρεσία	12.064	12.064
	<b>1.985.828</b>	<b>1.431.943</b>
<b>Παροχές μετά τη λήξη της εργασίας:</b>	<b>30/06/2018</b>	<b>30/06/2018</b>
Παροχές λήξης της εργασίας	72.745	72.745
<b>Σύνολο</b>	<b>72.745</b>	<b>72.745</b>

**Συναλλαγές με διευθυντικά στελέχη και μέλη ΔΣ**

Ποσά σε €	<b>Ο ΟΜΙΛΟΣ</b>	<b>Η ΕΤΑΙΡΕΙΑ</b>
	<b>30/06/2017</b>	<b>30/06/2017</b>
Μισθοί	1.039.354	552.225
Κόστος κοινωνικής ασφάλισης	106.335	57.912
Λοιπές αμοιβές και συναλλαγές μελών Δ.Σ.	1.105.002	1.076.895
Αποζημιώσεις λόγω εξόδου από την υπηρεσία	9.970	9.970
	<b>2.260.661</b>	<b>1.697.002</b>
<b>Παροχές μετά τη λήξη της εργασίας:</b>	<b>30/06/2017</b>	<b>30/06/2017</b>
Παροχές λήξης της εργασίας	335.267	335.267
<b>Σύνολο</b>	<b>335.267</b>	<b>335.267</b>

Δεν έχουν χορηγηθεί δάνεια σε μέλη του Δ.Σ. ή σε λοιπά διευθυντικά στελέχη του Ομίλου (και τις οικογένειές τους) και δεν υπάρχουν απαιτήσεις και υποχρεώσεις σε μέλη του Δ.Σ. ή σε λοιπά διευθυντικά στελέχη του Ομίλου και στις οικογένειές τους.

Δεν υπήρχαν μεταβολές των συναλλαγών μεταξύ της Εταιρείας και των συνδεδεμένων με αυτήν προσώπων οι οποίες θα μπορούσαν να έχουν ουσιαστικές συνέπειες στη χρηματοοικονομική θέση και τις επιδόσεις του Ομίλου και της Εταιρείας για την κλειόμενη εταιρική χρήση από 01.07.2017 έως 30.06.2018.



## Η. ΔΗΛΩΣΗ ΕΤΑΙΡΙΚΗΣ ΔΙΑΚΥΒΕΡΝΗΣΗΣ ΓΙΑ ΤΗ ΧΡΗΣΗ 01.07.2017-30.06.2018

(ΠΑΡ. 38' ΑΡΘΡ. 43α ΤΟΥ Κ.Ν. 2190/1920)

### **1) Δήλωση συμμόρφωσης με Κώδικα Εταιρικής Διακυβέρνησης σύμφωνα με την παρ. 3 δ του άρθρου 43<sup>α</sup> του κ.ν. 2190/1920**

Η Εταιρεία έχει υιοθετήσει τις Αρχές της Εταιρικής Διακυβέρνησης, όπως αυτές οριοθετούνται από την ισχύουσα Ελληνική νομοθεσία και τις διεθνείς πρακτικές. Η Εταιρική Διακυβέρνηση ως σύνολο κανόνων, αρχών και μηχανισμών ελέγχου, βάσει των οποίων οργανώνεται και διοικείται η Εταιρεία, έχει ως στόχο τη διαφάνεια προς το επενδυτικό κοινό, καθώς επίσης και τη διασφάλιση των συμφερόντων των μετόχων της Εταιρείας και όλων όσοι συνδέονται με τη λειτουργία της.

Η Εταιρεία έχει υιοθετήσει τον Ελληνικό Κώδικα Εταιρικής Διακυβέρνησης (καλούμενος εφεξής «Κώδικας») όπου αντικαθιστά τον Κώδικα Εταιρικής Διακυβέρνησης του ΣΕΒ για εισηγμένες (Μάρτιος 2011). Ο Κώδικας αυτός βρίσκεται στην ακόλουθη ηλεκτρονική διεύθυνση:

<http://www.helex.gr/el/web/guest/esed-hellenic-cgc>

Αναφορικά με τις ειδικές Πρακτικές του Κώδικα που ταυτίζονται με το Νομοθεσία η οποία έχει καταργηθεί ή τροποποιηθεί (βλ. Ν.3693/2008), η Εταιρεία υιοθετεί και εφαρμόζει τα οριζόμενα στην ισχύουσα Ελληνική Νομοθεσία.

Η Εταιρεία δύναται να προβαίνει σε τροποποιήσεις στον Κώδικα και στις Αρχές Εταιρικής Διακυβέρνησης, που εφαρμόζει, για τις οποίες θα ενημερώνει το επενδυτικό κοινό μέσω ανάρτησης σχετικών ανακοινώσεων στο δικτυακό τόπο <http://corporate.e-jumbo.gr/>.

### **2) Αποκλίσεις από τον Κώδικα Εταιρικής Διακυβέρνησης**

Η Εταιρεία τελεί σε πλήρη συμμόρφωση με τη σχετική εθνική νομοθεσία, τις διατάξεις και τους κανονισμούς καθώς και τις εσωτερικές εταιρικές αξίες της, για την ανάπτυξη των αρχών της εταιρικής διακυβέρνησης που εφαρμόζει και έχει προσαρμοστεί στα οριζόμενα από το ισχύον θεσμικό πλαίσιο περί εταιρικής διακυβέρνησης.

Η Εταιρεία δεν έχει υιοθετήσει ορισμένες Ειδικές Πρακτικές του Κώδικα, οι οποίες αναφέρονται ειδικότερα κατωτέρω, ήτοι:

#### **ΜΕΡΟΣ Α - ΔΙΟΙΚΗΤΙΚΟ ΣΥΜΒΟΥΛΙΟ ΚΑΙ ΤΑ ΜΕΛΗ ΤΟΥ**

##### *Ρόλος και αρμοδιότητες του Διοικητικού Συμβουλίου*

Το Διοικητικό Συμβούλιο δεν έχει συστήσει ξεχωριστές επιτροπές που να προΐστανται στη διαδικασία υποβολής υποψηφιοτήτων για εκλογή στο Διοικητικό Συμβούλιο και να προετοιμάζουν προτάσεις προς το Διοικητικό Συμβούλιο όσον αφορά στις αμοιβές των εκτελεστικών μελών και των βασικών ανώτατων στελεχών (Ειδική πρακτική Α.1.2.α). Σημειώνεται ωστόσο ότι όσον αφορά στις αμοιβές, η πολιτική που έχει διαμορφώσει η Εταιρεία είναι σταθερή και ακολουθείται πιστά από δεκαετίας και πλέον είναι πλήρως εναρμονισμένη με την κουλτούρα της εταιρείας. Ειδικότερα για τις αμοιβές των μελών του Διοικητικού Συμβουλίου σημειώνεται ότι αυτές προεγκρίνονται, χορηγούνται και οριστικοποιούνται μόνο με σχετικές αποφάσεις της Τακτικής Γενικής Συνέλευσης των μετόχων της Εταιρείας.

Όσον αφορά την ανάδειξη των μελών του Διοικητικού Συμβουλίου, σημειώνεται ότι η εκλογή αυτών πραγματοποιείται από τη Γενική Συνέλευση και η θητεία τους ορίζεται στα δύο έτη. Πριν τη διεξαγωγή της Γενικής Συνέλευσης και πριν από τη σχετική ψηφοφορία τίθενται υπόψη όλων των μετόχων τα βιογραφικά των υποψηφίων. Επιπλέον, κατά την επιλογή μελών του Διοικητικού Συμβουλίου λαμβάνονται υπόψη κριτήρια όπως η επαγγελματική πορεία και η σχετικότητα αυτής με το πεδίο δραστηριοποίησης της Εταιρείας, καθώς και το επίπεδο επιχειρηματικών, νομικών και οικονομικών γνώσεων που διαθέτουν.

Οι προαναφερθείσες πρακτικές της Εταιρείας αποτελούν το πλαίσιο και τα μέτρα που έχει λάβει η Εταιρεία προς ελαχιστοποίηση των όποιων πρόσθετων κινδύνων θα μπορούσαν να προκύψουν λόγω της μη συμμόρφωσης με την Ειδική Πρακτική Α.1.2. α του Ελληνικού Κώδικα Εταιρικής Διακυβέρνησης.

#### Μέγεθος και σύνθεση του Διοικητικού Συμβουλίου

Το Διοικητικό Συμβούλιο της Εταιρείας, το οποίο εξελέγη από την Ετήσια Τακτική Γενική Συνέλευση της 08.11.2017 με διετή θητεία, υπό οχταμελή σύνθεση, συγκροτήθηκε σε σώμα αυθημερόν. Κατά συνέπεια κατά την 30.06.2018 το Διοικητικό Συμβούλιο της Εταιρείας αποτελούταν από πέντε (5) εκτελεστικά και τρία (3) μη εκτελεστικά και ανεξάρτητα μέλη. (Ειδικές πρακτικές Α.2.2). Η σύνθεση του Διοικητικού Συμβουλίου διατηρεί μια καλή ισορροπία ανάμεσα στον αριθμό των ανεξάρτητων και μη – ανεξάρτητων μελών του καθώς επίσης και μεταξύ των εκτελεστικών και μη-εκτελεστικών μελών. Η Εταιρεία έχει αξιολογήσει το μέγεθος του Διοικητικού Συμβουλίου ως επαρκές μετά και την διεύρυνση του. Τα ανεξάρτητα, μη εκτελεστικά μέλη έχουν τις ειδικές γνώσεις και την εμπειρία, ώστε είναι σε θέση να παρέχουν στο Διοικητικό Συμβούλιο ανεξάρτητες και αμερόληπτες απόψεις.

Η Εταιρεία δεν έχει υιοθετήσει συγκεκριμένη πολιτική ποικιλομορφίας συμπεριλαμβανόμενης της ισορροπίας μεταξύ των φύλων για τα μέλη του ΔΣ (Ειδική πρακτική Α.2.8.). Ωστόσο στον κώδικα δεοντολογίας και επιχειρηματικής συμπεριφοράς της JUMBO, που είναι αναρτημένος στον ιστότοπο <http://corporate.e-jumbo.gr/> αναφέρεται ότι η πολιτική της JUMBO είναι να λειτουργεί κάτω από δίκαιες και νόμιμες διαδικασίες διαχείρισης ανθρώπινου δυναμικού, χωρίς να κάνει διάκριση ανάλογα με την ηλικία, τη φυλή, το γένος, το χρώμα, την εθνική προέλευση, τη θρησκεία, την υγεία, τις ερωτικές προτιμήσεις, τις πολιτικές ή ιδεολογικές απόψεις, ή άλλα χαρακτηριστικά των εργαζομένων, που προστατεύονται από νόμους και κανονισμούς. Οι εργαζόμενοι απαιτείται να συμμορφώνονται με όλους τους νόμους και κανονισμούς και να εκτελούν την εργασία τους με γνώμονα την παραπάνω αρχή της μη διάκρισης. Αντικειμενικός σκοπός της Εταιρείας είναι η έντιμη και δίκαιη μεταχείριση όλων των εργαζομένων, καθώς και η βελτίωση και η ανάπτυξή τους.

Ακολουθούν στοιχεία αναφορικά με το ποσοστό εκπροσώπησης κάθε φύλου και την ηλικία των μελών του Δ.Σ. και των Διοικητικών Στελεχών.

Διοικητικό Συμβούλιο	Αριθμός Ατόμων	%
Άντρες	6	75%
Γυναίκες	2	25%
Σύνολο	8	100%

Το εύρος της ηλικίας των μελών του Διοικητικού Συμβουλίου είναι από 31 έως 73 ετών

Διευθυντικά Στελέχη	Αριθμός Ατόμων	%
Άντρες	5	25%
Γυναίκες	15	75%
Σύνολο	20	100%

Το εύρος της ηλικίας των Διοικητικών Στελεχών είναι από 31 έως 60 ετών

#### Ρόλος και απαιτούμενες ιδιότητες του Προέδρου του ΔΣ

Το Διοικητικό Συμβούλιο δεν διορίζει ανεξάρτητο Αντιπρόεδρο, προερχόμενο από τα ανεξάρτητα μέλη του, αλλά εκτελεστικό, καθώς αξιολογείται ως προέχουσας σημασίας η ουσιαστική καθημερινή συνδρομή και συνεπικουρία εκ μέρους του Αντιπρόεδρου, του Προέδρου του Διοικητικού Συμβουλίου στην άσκηση των εκτελεστικών καθηκόντων του. (Ειδική Πρακτική Α.3.3. και Ειδική Πρακτική Α.3.4α.)



#### *Ανάδειξη υποψηφίων μελών του Διοικητικού Συμβουλίου*

Δεν υφίσταται επιτροπή ανάδειξης υποψηφιοτήτων για το Διοικητικό Συμβούλιο, καθώς λόγω της δομής και λειτουργίας της Εταιρείας η συγκεκριμένη επιτροπή δεν αξιολογείται ως απαραίτητη κατά την παρούσα χρονική στιγμή και για τα αμέσως επόμενα έτη. Όπως αναφέρθηκε και ανωτέρω σχετικά με την απόκλιση από την πρακτική Α1.2.α η Εταιρεία ακολουθεί πρακτικές που θέτουν το πλαίσιο που έχει υιοθετήσει προς ελαχιστοποίηση των όποιων πρόσθετων κινδύνων θα μπορούσαν να προκύψουν λόγω της μη συμμόρφωσης με τις Ειδικές πρακτικές Α.5.4, Α.5.5, Α.5.6., Α.5.7., Α.5.8. του Ελληνικού Κώδικα Εταιρικής Διακυβέρνησης.

#### *Λειτουργία του Διοικητικού Συμβουλίου*

Το Διοικητικό Συμβούλιο στην αρχή κάθε ημερολογιακού έτους δεν υιοθετεί ημερολόγιο συνεδριάσεων και 12μηνο πρόγραμμα δράσης καθώς είναι ευχερής η σύγκληση και συνεδρίαση του καθόσον μάλιστα συνεδριάζει συχνά και πολλές φορές σε κάθε εταιρική χρήση, όταν το επιβάλλουν οι ανάγκες της Εταιρείας ή ο νόμος, χωρίς την ύπαρξη προκαθορισμένου προγράμματος δράσεως. (Ειδική πρακτική Α.6.1).

Δεν υπάρχουν προγράμματα εισαγωγικής ενημέρωσης, που να διασφαλίζονται από το Διοικητικό Συμβούλιο για τα νέα μέλη του ούτε διαρκή επαγγελματική επιμόρφωση για τα υπόλοιπα μέλη καθώς προτείνονται προς εκλογή ως μέλη του Διοικητικού Συμβουλίου πρόσωπα που διαθέτουν ικανή και αποδεδειγμένη γνώση και εμπειρία και οργανωτικές -διοικητικές ικανότητες. (Ειδική πρακτική Α.6.5).

Δεν υπάρχει συγκεκριμένη πρόβλεψη για την παροχή επαρκών πόρων στις επιτροπές του Διοικητικού Συμβουλίου για την εκπλήρωση των καθηκόντων τους, καθώς και για την πρόσληψη εξωτερικών συμβούλων, καθώς οι σχετικοί πόροι εγκρίνονται ανά περίπτωση από την διοίκηση της εταιρείας, με βάση τις εκάστοτε υπάρχουσες ή προκείμενες ανάγκες και ειδικά αιτήματα αυτών. (Ειδική πρακτική Α.6.9).

#### *Αξιολόγηση του Διοικητικού Συμβουλίου*

Δεν υφίσταται θεσμοθετημένη διαδικασία με σκοπό την αξιολόγηση της αποτελεσματικότητας του Διοικητικού Συμβουλίου και των επιτροπών του, ούτε αξιολογείται η επίδοση του Προέδρου του Διοικητικού Συμβουλίου κατά την διάρκεια διαδικασίας στην οποία να προϊστάται ο ανεξάρτητος Αντιπρόεδρος ή άλλο μη εκτελεστικό μέλος του Διοικητικού Συμβουλίου, ελλείψει ανεξάρτητου Αντιπρόεδρου. Η διαδικασία αυτή δεν θεωρείται ως αναγκαία καθώς η συγκεκριμένη ανάγκη καλύπτεται με βάση την υπάρχουσα οργανωτική δομή της εταιρείας. Η επίδοση του Δ.Σ. αξιολογείται ετησίως από την Τακτική Γενική Συνέλευση των μετόχων της Εταιρείας, συγχρόνως με την αξιολόγηση των ετήσιων οικονομικών καταστάσεων της εταιρείας και των σχετικών εκθέσεων αυτού. Τα κριτήρια της εν λόγω αξιολόγησης αφορούν στην επίδοση και δραστηριότητα που επέδειξε το Διοικητικό Συμβούλιο κατά την εκάστοτε κλειόμενη εταιρική χρήση, κυρίως με βάση, την Διαχειριστική Έκθεση που αυτό υποβάλλει στη Γενική Συνέλευση, τις λοιπές εκθέσεις αυτού που προβλέπονται από την ισχύουσα νομοθεσία και σε συνδυασμό με τα αποτελέσματα χρήσης και της γενικότερης πορεία των εργασιών της εταιρείας. (Ειδική πρακτική Α.7.1).

Τα μη εκτελεστικά μέλη δεν συνέρχονται χωρίς την παρουσία εκτελεστικών μελών, προκειμένου να αξιολογείται η επίδοση των εκτελεστικών μελών και να καθορίζονται οι αμοιβές τους. Όπως αναφέρθηκε και ανωτέρω σχετικά με την απόκλιση από την πρακτική Α1.2.α και Α.7.1 η Εταιρεία ακολουθεί πρακτικές που θέτουν το πλαίσιο που έχει υιοθετήσει προς ελαχιστοποίηση των όποιων πρόσθετων κινδύνων θα μπορούσαν να προκύψουν λόγω της μη συμμόρφωσης με την Ειδική πρακτική Α.7.2. του Ελληνικού Κώδικα Εταιρικής Διακυβέρνησης.

#### **ΜΕΡΟΣ Β -ΕΣΩΤΕΡΙΚΟΣ ΕΛΕΓΧΟΣ-ΕΠΙΤΡΟΠΗ ΕΛΕΓΧΟΥ**

Δεν διατίθενται ιδιαίτερα κονδύλια στην επιτροπή ελέγχου για την εκ μέρους της χρήση υπηρεσιών εξωτερικών συμβούλων, καθώς η σύνθεση της επιτροπής και οι εξειδικευμένες γνώσεις και εμπειρία όλων των μελών της διασφαλίζουν την αποτελεσματική λειτουργία της. Επιπλέον, η Εταιρεία εξετάζει κατά περίπτωση σχετικά αιτήματα αυτής και, εφόσον διαπιστωθεί ανάγκη για την υποβοήθηση του έργου της, προχωρά στη διάθεση των απαιτούμενων κονδυλίων. (Ειδική πρακτική Β.1.9)

### ΜΕΡΟΣ Γ - ΑΜΟΙΒΕΣ

Δεν υφίσταται επιτροπή αμοιβών, αποτελούμενη αποκλειστικά από μη εκτελεστικά μέλη, ανεξάρτητα στην πλειονότητά τους, η οποία έχει ως αντικείμενο τον καθορισμό των αμοιβών των εκτελεστικών και μη εκτελεστικών μελών του Διοικητικού Συμβουλίου και κατά συνέπεια δεν υπάρχουν ρυθμίσεις για τα καθήκοντα της εν λόγω επιτροπής, την συχνότητα συνεδριάσεών της και για άλλα θέματα που αφορούν στην λειτουργία της. Η σύσταση της εν λόγω επιτροπής, ενόψει της δομής και λειτουργίας της Εταιρείας δεν έχει αξιολογηθεί ως αναγκαία μέχρι σήμερα, καθόσον οι εν λόγω αμοιβές προεγκρίνονται, χορηγούνται και οριστικοποιούνται μόνον με σχετικές αποφάσεις της Τακτικής Γενικής Συνέλευσης των μετόχων της Εταιρείας. Οι αμοιβές των μελών του Διοικητικού Συμβουλίου, οι οποίες δεν απορρέουν από ατομική σύμβαση εργασίας αορίστου χρόνου, ορίζονται από την Ετήσια Τακτική Γενική Συνέλευση με ειδική απόφαση αυτής και δημοσιεύονται μαζί με τις λοιπές αποφάσεις, όπως ορίζει ο νόμος. Οι ως άνω αμοιβές καθορίζονται σε εύλογο ύψος, κατόπιν εκτίμησης της συνολικής προσφοράς τους, και με κριτήρια το είδος των ανατιθέμενων στα εκτελεστικά μέλη καθηκόντων, την απόδοση και την προσφορά τους στην επίτευξη των επιδιωχθέντων στόχων. (Ειδική πρακτική Γ.1.4, Γ.1.6, Γ.1.7, Γ.1.8, Γ.1.9)

### ΜΕΡΟΣ Δ - ΣΧΕΣΕΙΣ ΜΕ ΤΟΥΣ ΜΕΤΟΧΟΥΣ

Δεν παρατηρήθηκε κάποια απόκλιση.

#### **3) Περιγραφή των κύριων χαρακτηριστικών των συστημάτων εσωτερικού ελέγχου και διαχείρισης κινδύνων της εταιρείας σε σχέση με τη διαδικασία σύνταξης των χρηματοοικονομικών καταστάσεων.**

Το Σύστημα Εσωτερικού Ελέγχου, της Εταιρείας αποτελεί το σύνολο των πολιτικών, διαδικασιών, καθηκόντων, συμπεριφορών και άλλων στοιχείων που χαρακτηρίζουν την εταιρεία, τα οποία τίθενται σε εφαρμογή από το Διοικητικό Συμβούλιο, τη Διοίκηση και το υπόλοιπο ανθρώπινο δυναμικό της εταιρείας. Το Σύστημα Εσωτερικού Ελέγχου αποτελείται από ελεγκτικούς μηχανισμούς και δικλείδες ασφαλείας (Internal Controls) που στοχεύουν στην εύρυθμη λειτουργία της Εταιρείας. Σκοπός του είναι:

Η αποτελεσματική και αποδοτική λειτουργία της Εταιρείας, έτσι ώστε να ανταποκρίνεται κατάλληλα στους κινδύνους, που σχετίζονται με την επίτευξη των επιχειρηματικών στόχων της. Η περιφρούρηση των περιουσιακών στοιχείων της εταιρείας από οποιαδήποτε μη ορθή χρήση ή από απώλεια, συμπεριλαμβανομένης της πρόληψης και αποκάλυψης πιθανής απάτης.

Η διασφάλιση της αξιοπιστίας της παρεχόμενης χρηματοοικονομικής πληροφόρησης, τόσο εντός όσο και εκτός της εταιρείας.

Η συμμόρφωση με τους ισχύοντες νόμους και κανονισμούς, συμπεριλαμβανομένων και των εσωτερικών εταιρικών πολιτικών.

Μέλημα της Εταιρείας, αποτελεί η διαρκής ανάπτυξη, βελτίωση και αναβάθμιση του Συστήματος Εσωτερικού Ελέγχου καθώς το περιβάλλον στο οποίο λειτουργεί και επεκτείνεται η Εταιρεία μεταβάλλεται συνεχώς.

Το Περιβάλλον Ελέγχου αποτελείται από την οργανωτική δομή, την εκχώρηση των εξουσιών και αρμοδιοτήτων στο Διοικητικό Συμβούλιο, την Ακεραιότητα, τις Ηθικές αξίες και τη Συμπεριφορά Διοίκησης, και τις Πολιτικές και διαδικασίες ανθρωπίνων πόρων.

Υπεύθυνοι για την εποπτεία της λειτουργίας του Συστήματος Εσωτερικού Ελέγχου είναι: η Επιτροπή Ελέγχου και η Υπηρεσία Εσωτερικού Ελέγχου. Η Επιτροπή Ελέγχου της Εταιρείας έχει συσταθεί με απόφαση του Διοικητικού Συμβουλίου, η οποία απόφαση έχει εγκριθεί από την από 03.11.2011 Γενική Συνέλευση, λειτουργεί με βάση το ν. 3016/2002 για την εταιρική διακυβέρνηση, το ν. 4449/2017, τις προβλέψεις του Κώδικα και τον γραπτό Κανονισμό Λειτουργίας της. Βασικός σκοπός της Επιτροπής Ελέγχου είναι να συνεπικουρεί το Διοικητικό Συμβούλιο στην επίβλεψη της ποιότητας, επάρκειας και αποτελεσματικότητας των συστημάτων εσωτερικού ελέγχου και διαχείρισης κινδύνων και της ποιότητας εργασιακής απόδοσης της Εταιρείας, να επισκοπεί και παρακολουθεί θέματα συναφή με την ύπαρξη και διατήρηση της αντικειμενικότητας και ανεξαρτησίας του νόμιμου ελεγκτή ή του ελεγκτικού γραφείου, να παρακολουθεί την πορεία του υποχρεωτικού ελέγχου των ατομικών και ενοποιημένων οικονομικών καταστάσεων, να παρακολουθεί τη χρηματοοικονομική πληροφόρηση και οποιοδήποτε άλλο κατά την

κρίση των μελών της σημαντικό ζήτημα. Τα βασικά καθήκοντα και οι αρμοδιότητες της Επιτροπής Ελέγχου ορίζονται στον κανονισμό λειτουργίας της που είναι αναρτημένος στον ιστότοπο <http://corporate.e-jumbo.gr/>

Η Υπηρεσία Εσωτερικού Ελέγχου λειτουργεί με τον τρόπο που ορίζεται από το ν. 3016/2002 για την εταιρική διακυβέρνηση και αναφέρεται στο Διοικητικό Συμβούλιο μέσω της Επιτροπής Ελέγχου.

Το τμήμα του εσωτερικού ελέγχου λειτουργεί σαν μια ανεξάρτητη αντικειμενική και συμβουλευτική υπηρεσία. Στις αρμοδιότητές του περιλαμβάνονται η αξιολόγηση και βελτίωση των συστημάτων διαχείρισης κινδύνων και εσωτερικού ελέγχου, καθώς επίσης η εξακρίβωση της συμμόρφωσης με τις θεσμοθετημένες πολιτικές και διαδικασίες όπως αυτές οροθετούνται στον Εσωτερικό Κανονισμό Λειτουργίας της Εταιρείας, την ισχύουσα νομοθεσία και τις κανονιστικές διατάξεις.

Όσον αφορά τις συναλλαγές μεταξύ συνδεδεμένων μερών το τμήμα εσωτερικού ελέγχου ελέγχει ότι πριν την πραγματοποίηση της συναλλαγής οποιουδήποτε ποσού, το Διοικητικό συμβούλιο έχει λάβει όλες τις απαιτούμενες πληροφορίες και ότι έχουν δοθεί οι απαραίτητες εισηγήσεις και εγκρίσεις από τα εμπλεκόμενα τμήματα.

Όσον αφορά στην έκδοση των Οικονομικών Καταστάσεων, η Εταιρεία έχει επενδύσει στην αγορά προηγμένων μηχανογραφικών συστημάτων, που αναπτύσσει και συντηρεί με βάση τις ανάγκες της. Μέσα από σειρά δικλίδων ασφαλείας εξασφαλίζουν την ορθή απεικόνιση των οικονομικών μεγεθών για τη σύνταξη των οικονομικών καταστάσεων (ενοποιημένων και εταιρικών). Πραγματοποιείται διασταύρωση στοιχείων και ελέγχονται τα προς απαλοιφή στοιχεία (ενδοομιλικές συναλλαγές, απαιτήσεις, υποχρεώσεις κ.λ.π.) Πραγματοποιούνται εγγραφές απαλοιφών και ενοποίησης και εκδίδονται οι οικονομικές καταστάσεις και οι πληροφοριακοί πίνακες, που περιλαμβάνονται στην Οικονομική έκθεση.

Οι οικονομικές καταστάσεις συντάσσονται και δημοσιοποιούνται σε εξαμηνιαία βάση (ατομικές και ενοποιημένες) σύμφωνα με τα Διεθνή Πρότυπα Χρηματοοικονομικής Αναφοράς, όπως αυτά έχουν υιοθετηθεί από την Ευρωπαϊκή Ένωση αλλά και σύμφωνα με τους ισχύοντες νόμους και κανονισμούς. Οι Οικονομικές καταστάσεις εγκρίνονται από το Διοικητικό Συμβούλιο πριν από τη δημοσίευσή τους.

Η Διοίκηση της Εταιρείας καθημερινά ενημερώνεται για την πορεία των πωλήσεων, κόστους /εξόδων αλλά και άλλες λεπτομέρειες οι οποίες καθορίζουν και επαναπροσδιορίζουν την στρατηγική και τους στόχους της εταιρείας, όπως αυτοί έχουν προγραμματισθεί και προϋπολογισθεί με συγκρίσιμα αντίστοιχα στοιχεία της προηγούμενης χρήσης και περιόδου.

Ο Όμιλος είναι εκτεθειμένος σε πολλαπλούς χρηματοοικονομικούς κινδύνους όπως ο κίνδυνος της αγοράς (διακυμάνσεις στις συναλλαγματικές ισοτιμίες, τα επιτόκια, οι τιμές των προμηθευτών κτλ.), πιστωτικός κίνδυνος και κίνδυνος ρευστότητας. Το πρόγραμμα διαχείρισης κινδύνων του Ομίλου στοχεύει στον περιορισμό της αρνητικής επίδρασης στα χρηματοοικονομικά αποτελέσματα του Ομίλου που προκύπτει από την αδυναμία πρόβλεψης των χρηματοοικονομικών αγορών και τη διακόμανση στις μεταβλητές του κόστους και των πωλήσεων.

Η πολιτική διαχείρισης κινδύνων εφαρμόζεται από την Διοίκηση του Ομίλου, η οποία αξιολογεί τους κινδύνους που σχετίζονται με τις δραστηριότητες και τις λειτουργίες του Ομίλου, προβαίνει σε σχεδιασμό της μεθοδολογίας και επιλογή των κατάλληλων χρηματοοικονομικών προϊόντων για την μείωση των κινδύνων. Αναλυτικά αναφερόμαστε στην ενότητα Ε' «ΔΙΑΧΕΙΡΙΣΗ ΚΙΝΔΥΝΩΝ» της παρούσας έκθεσης.

**4) Πληροφοριακά στοιχεία που απαιτούνται κατά το άρθρο 10 παράγραφος 1 στοιχεία γ), δ), στ), η) και θ) της οδηγίας 2004/25/ΕΚ του Ευρωπαϊκού Κοινοβουλίου και του Συμβουλίου της 21<sup>ης</sup> Απριλίου 2004, σχετικά με τις δημόσιες προσφορές εξαγοράς, εφόσον η εταιρεία υπάγεται στην εν λόγω οδηγία.**

Κατά τη διάρκεια της χρήσης δεν συνέτρεξαν περιπτώσεις εξαγοράς ή δημόσιας προσφοράς.

**5) Πληροφοριακά στοιχεία για τον τρόπο λειτουργίας της γενικής συνέλευσης των μετόχων και τις βασικές εξουσίες της, καθώς και περιγραφή των δικαιωμάτων των μετόχων και του τρόπου άσκησής τους.**

Με βάση τα άρθρα 26 παρ. 2β και 28 Α' του Κ.Ν. 2190/20, ως τροποποιήθηκαν και προστέθηκαν, αντιστοίχως, με τα άρθρα 3 και 6 του Ν. 3884/2010 και ισχύουν σήμερα, το Διοικητικό Συμβούλιο διασφαλίζει ότι η προετοιμασία και η διεξαγωγή της Γενικής Συνέλευσης των μετόχων διευκολύνουν την αποτελεσματική άσκηση των δικαιωμάτων των μετόχων, οι οποίοι μπορούν να είναι εγκαίρως πλήρως ενημερωμένοι για όλα τα θέματα που σχετίζονται με τη συμμετοχή τους στη Γενική Συνέλευση, συμπεριλαμβανομένων των θεμάτων ημερήσιας διάταξης και των δικαιωμάτων τους κατά τη Γενική Συνέλευση. Το Διοικητικό Συμβούλιο αξιοποιεί τη Γενική Συνέλευση των μετόχων για να διευκολύνει τον ουσιαστικό και ανοιχτό διάλογό τους με την Εταιρεία.

Σε συνδυασμό με τις διατάξεις του Νόμου 3884/2010, η Εταιρεία αναρτά στον διαδικτυακό της τόπο είκοσι (20) τουλάχιστον ημέρες πριν από τη Γενική Συνέλευση, τόσο στην ελληνική όσο και στην αγγλική γλώσσα, πληροφορίες σχετικά με:

- την ημερομηνία, την ώρα και τον τόπο σύγκλησης της Γενικής Συνέλευσης των μετόχων,
- τους βασικούς κανόνες και τις πρακτικές συμμετοχής, συμπεριλαμβανομένου του δικαιώματος εισαγωγής θεμάτων στην ημερήσια διάταξη και υποβολής ερωτήσεων, καθώς και των προθεσμιών εντός των οποίων τα δικαιώματα αυτά μπορούν να ασκηθούν,
- τις διαδικασίες ψηφοφορίας, τους όρους αντιπροσώπευσης μέσω πληρεξουσίου και τα χρησιμοποιούμενα έντυπα για ψηφοφορία μέσω πληρεξουσίου,
- την προτεινόμενη ημερήσια διάταξη της συνέλευσης, συμπεριλαμβανομένων σχεδίων των αποφάσεων προς συζήτηση και ψήφιση, αλλά και τυχόν συνοδευτικών εγγράφων,
- τον προτεινόμενο κατάλογο υποψήφιων μελών του Διοικητικού Συμβουλίου και τα βιογραφικά τους (εφόσον υπάρχει θέμα εκλογής μελών), και
- τον συνολικό αριθμό των μετοχών και των δικαιωμάτων ψήφου κατά την ημερομηνία της σύγκλησης.

Τουλάχιστον ο Πρόεδρος του Διοικητικού Συμβουλίου της Εταιρείας, ο Αντιπρόεδρος και ο Διευθύνων Σύμβουλος, παρίστανται στη Γενική Συνέλευση των μετόχων, προκειμένου να παράσχουν πληροφόρηση και ενημέρωση επί θεμάτων της αρμοδιότητάς τους, που τίθενται προς συζήτηση, και επί ερωτήσεων ή διευκρινίσεων που ζητούν οι μέτοχοι. Ο Πρόεδρος της Γενικής Συνέλευσης διαθέτει επαρκή χρόνο για την υποβολή ερωτήσεων από τους μετόχους και την παροχή των σχετικών απαντήσεων.

Η Εταιρεία δημοσιεύει στην ιστοσελίδα της στα Ελληνικά και στα Αγγλικά, τα αποτελέσματα της ψηφοφορίας, το αργότερο εντός πέντε (5) ημερών από την ημερομηνία της Γενικής Συνέλευσης. Για κάθε απόφαση προσδιορίζει τον αριθμό των μετοχών για τις οποίες δόθηκαν έγκυρες ψήφοι, την αναλογία του μετοχικού κεφαλαίου που εκπροσωπούν αυτές οι ψήφοι, τον συνολικό αριθμό έγκυρων ψήφων, καθώς και τον αριθμό ψήφων υπέρ και κατά κάθε απόφασης και τον αριθμό των αποχών.

**Βασικές εξουσίες της Γενικής Συνέλευσης**

α. Η Γενική Συνέλευση των μετόχων της Εταιρείας είναι το ανώτατο όργανό της και δικαιούται να αποφασίζει για κάθε υπόθεση που αφορά την Εταιρεία. Οι αποφάσεις της δεσμεύουν και τους μετόχους που απουσιάζουν ή που διαφώνησαν.

β. Η Γενική Συνέλευση είναι η μόνη αρμοδία και αποφασίζει για:

1. Τροποποιήσεις του καταστατικού και σαν τέτοιες θεωρούνται και οι αυξήσεις ή μειώσεις του μετοχικού κεφαλαίου, με την επιφύλαξη των διατάξεων του Άρθρου 5 του καταστατικού αυτής, όπως παρακάτω.
2. Εκλογή των μελών του Διοικητικού Συμβουλίου.
3. Έγκριση των ετησίων οικονομικών καταστάσεων της εταιρείας.
4. Διάθεση των κερδών κάθε χρόνου.

5. Έκδοση δανείου με Ομολογίες καθώς και με Ομολογίες μετατρέψιμες σε μετοχές.
6. Συγχώνευση, διάσπαση, μετατροπή, αναβίωση, παράταση της διάρκειας ή διάλυση της Εταιρείας.
7. Διορισμό εκκαθαριστών και
8. Έγκριση των Ελεγκτών.

γ. Στις διατάξεις της προηγούμενης παραγράφου δεν υπάγονται: α) αυξήσεις που αποφασίζονται κατά τις παραγράφους 1 και 14 του άρθρου 13 Κ.Ν. 2190/1920 από το Διοικητικό Συμβούλιο, καθώς και αυξήσεις που επιβάλλονται από διατάξεις άλλων νόμων, β) η τροποποίηση του καταστατικού από το Διοικητικό Συμβούλιο σύμφωνα με την παράγραφο 5 του άρθρου 11, τις παραγράφους 2 του άρθρου 13α και 13 του άρθρου 13 και την παράγραφο 4 του άρθρου 17β του Κ.Ν. 2190/1920, γ) ο διορισμός με το καταστατικό του πρώτου διοικητικού συμβουλίου, δ) η εκλογή κατά το καταστατικό, σύμφωνα με την παράγραφο 7 του άρθρου 18 του Κ.Ν. 2190/1920, συμβούλων σε αντικατάσταση παραιτηθέντων, αποθανόντων ή απωλεσάντων την ιδιότητα τους με οποιονδήποτε άλλο τρόπο, ε) η απορρόφηση κατά το άρθρο 78 του Κ.Ν. 2190/1920 ανώνυμης εταιρείας από άλλη ανώνυμη εταιρεία που κατέχει το 100% των μετοχών της και στ) η δυνατότητα διανομής κερδών ή προαιρετικών αποθεματικών μέσα στην τρέχουσα εταιρική χρήση με απόφαση του Διοικητικού Συμβουλίου, εφόσον έχει υπάρξει σχετική εξουσιοδότηση της τακτικής γενικής συνέλευσης.

#### *Δικαιώματα μετόχων και τρόποι άσκησης τους*

Στη Γενική Συνέλευση της Εταιρείας δικαιούται να συμμετέχει και να ψηφίζει κάθε μέτοχος που εμφανίζεται με την ιδιότητα αυτή στα αρχεία του φορέα στον οποίο τηρούνται οι κινητές αξίες της εταιρείας. Η άσκηση των εν λόγω δικαιωμάτων δεν προϋποθέτει την δέσμευση των μετοχών του δικαιούχου ούτε την τήρηση ανάλογης διαδικασίας. Οι μέτοχοι που έχουν δικαίωμα συμμετοχής στη Γενική Συνέλευση μπορούν να αντιπροσωπευτούν σ' αυτήν από πρόσωπο που έχουν εξουσιοδοτήσει νόμιμα.

Τα δικαιώματα των μετόχων της Εταιρείας, που πηγάζουν από τη μετοχή της είναι ανάλογα με το ποσοστό του κεφαλαίου, στο οποίο αντιστοιχεί η καταβεβλημένη αξία της μετοχής. Κάθε μετοχή παρέχει όλα τα δικαιώματα που προβλέπει ο κ.ν. 2190/1920 όπως έχει τροποποιηθεί και ισχύει, αλλά και το καταστατικό της Εταιρείας.

#### **6) Σύνθεση και τρόπος λειτουργίας του Διοικητικού Συμβουλίου και τυχόν άλλων διοικητικών, διαχειριστικών ή εποπτικών οργάνων ή επιτροπών της εταιρείας.**

Το Διοικητικό Συμβούλιο είναι το ανώτατο διοικητικό όργανο της Εταιρείας, που ασκεί τη διοίκηση, τη διαχείριση της περιουσίας της και κατά κύριο λόγο διαμορφώνει την στρατηγική και την πολιτική δράσης και ανάπτυξης της Εταιρείας.

Το Διοικητικό Συμβούλιο λαμβάνει αποφάσεις για τη διοίκηση των εταιρικών υποθέσεων και τη διαχείριση της περιουσίας και ασκεί έλεγχο σε όλες τις δραστηριότητες της Εταιρείας και ιδίως επί των μελών του και των στελεχών της Εταιρείας στα οποία κατόπιν ανάθεσης από το ίδιο το Διοικητικό Συμβούλιο έχουν ανατεθεί σχετικές εκτελεστικές και διαχειριστικές αρμοδιότητες.

Το Διοικητικό Συμβούλιο λαμβάνει αποφάσεις για ζητήματα που αφορούν τις κάθε είδους αμοιβές που καταβάλλονται στα διευθυντικά στελέχη της εταιρείας, τους εσωτερικούς ελεγκτές αυτής και τη γενικότερη πολιτική των αμοιβών της εταιρείας αποφασίζονται από το Διοικητικό Συμβούλιο συλλογικά, πλην των περιπτώσεων για τις οποίες αποφασίζει η Τακτική Γενική Συνέλευση των μετόχων της εταιρείας.

Σύμφωνα με την παρ. 4 του άρθρου 2 του Ν.3016/2002, το Διοικητικό Συμβούλιο συντάσσει κατ' έτος έκθεση στην οποία περιλαμβάνεται αναλυτική αναφορά στις συναλλαγές της εταιρείας με συνδεδεμένες με αυτήν επιχειρήσεις, κατά την έννοια του άρθρου 42ε παρ.5 του κ.ν. 2190/1920. Η έκθεση αυτή γνωστοποιείται στην Επιτροπή Κεφαλαιαγοράς.



Το Διοικητικό Συμβούλιο συνεδριάζει τουλάχιστον μια φορά το μήνα.

Η λειτουργία αλλά και οι αρμοδιότητες του Διοικητικού Συμβουλίου περιγράφονται αναλυτικά στο ισχύον κωδικοποιημένο καταστατικό και ειδικότερα κυρίως στα ακόλουθα άρθρα αυτού:

- Σύνθεση, Θητεία (άρθρο 10 καταστατικού)
- Μέλη του Διοικητικού Συμβουλίου (άρθρο 10 Κ)
- Σύγκληση και Συγκρότηση του Διοικητικού Συμβουλίου σε Σώμα (άρθρο 11 Κ)
- Αρμοδιότητες μελών του Διοικητικού Συμβουλίου (άρθρο 11 Κ όπως έχει δημοσιευτεί στον ιστότοπο της εταιρείας)
- Εκπροσώπηση της Εταιρείας από το Διοικητικό Συμβούλιο (άρθρα 13 και 17)
- Παραίτηση, αποχώρηση και αναπλήρωση μελών του Διοικητικού Συμβουλίου (άρθρα 12 και 13 Κ)
- Απαρτία Διοικητικού Συμβουλίου και Λήψη αποφάσεων (άρθρο 14 Κ)
- Πρακτικά του Διοικητικού Συμβουλίου (άρθρο 15 Κ)
- Αρμοδιότητες του Διοικητικού Συμβουλίου (άρθρα 16 και 17)
- Αμοιβές μελών Διοικητικού Συμβουλίου (άρθρο 18 Κ)
- Απαγόρευση ανταγωνισμού (άρθρο 19 Κ)
- Ευθύνη των Συμβούλων (άρθρο 20 Κ)

καθώς επίσης και στον Εσωτερικό Κανονισμό της Εταιρείας. Το Διοικητικό Συμβούλιο υποστηρίζεται από εταιρικό Γραμματέα όπου διορίζεται και ανακαλείται με απόφαση του Διοικητικού Συμβουλίου της εταιρείας.

Το Διοικητικό Συμβούλιο και τα ανεξάρτητα μέλη του, έχουν εκλεγεί από την Ετήσια Τακτική Γενική Συνέλευση των μετόχων που συνήλθε την 08.11.2017. Η θητεία των μελών του Διοικητικού Συμβουλίου είναι διετής σύμφωνα με το καταστατικό της Εταιρείας, και λήγει στις 08.11.2019, παρατεινόμενη μέχρι τη συνεδρίαση της Ετήσιας Τακτικής Γενικής Συνέλευσης των μετόχων. Ο καθορισμός ανεξαρτησίας υποψηφίου έγινε από το Διοικητικό Συμβούλιο πριν προταθεί η εκλογή του από την Γενική Συνέλευση των μετόχων.

Σημειώνεται ότι το Διοικητικό Συμβούλιο της εταιρείας, συγκροτήθηκε σε σώμα αυθημερόν την 08.11.2017. Κατά την 30.06.2018 το Διοικητικό Συμβούλιο της Εταιρείας αποτελούνταν από πέντε (5) εκτελεστικά και τρία (3) μη εκτελεστικά ανεξάρτητα μέλη και η σύνθεσή του έχει ως εξής:

Α. Πέντε (5) Εκτελεστικά μέλη, τα οποία είναι τα εξής:

1. Απόστολος-Ευάγγελος Βακάκης του Γεωργίου, Πρόεδρος Δ.Σ, Εκτελεστικό Μέλος.
2. Ιωάννης Οικονόμου του Χρήστου, Αντιπρόεδρος, Εκτελεστικό Μέλος.
3. Ευάγγελος Παπαευσταγγέλου του Δημητρίου, Αναπληρωτής Αντιπρόεδρος Εκτελεστικό Μέλος.
4. Κωνσταντίνα Ντεμίρη του Σταύρου, Διευθύνουσα Σύμβουλος.
5. Σοφία Βακάκη του Απόστολου Ευάγγελου, Εκτελεστικό Μέλος.

Β. Τρία (3) ανεξάρτητα μη εκτελεστικά μέλη, τα οποία είναι:

1. Νικόλαος Βελισσαρίου του Ιωάννη, Μέλος Επιτροπής Ελέγχου
2. Γεώργιος Κατσαρός του Σπυρίδωνος, Μέλος Επιτροπής Ελέγχου

### 3. Φώτιος Τζίγκος του Αθανασίου, Μέλος Επιτροπής Ελέγχου

Στη συνέχεια παραθέτουμε σύντομα βιογραφικά των μελών του Διοικητικού Συμβουλίου.

#### **Απόστολος-Ευάγγελος Βακάκης- Πρόεδρος Δ.Σ.**

Είναι υπεύθυνος για τη στρατηγική ανάπτυξη της Εταιρείας. Είναι επιχειρηματίας δεύτερης γενιάς με πολυετή πείρα στο χώρο. Έχει σπουδάσει διοίκηση επιχειρήσεων και χρηματοοικονομική διοικητική στο Πανεπιστήμιο Warwick (Ηνωμ. Βασίλειο).

#### **Ιωάννης Οικονόμου- Αντιπρόεδρος Δ.Σ.**

Πτυχιούχος της Νομικής Σχολής του Εθνικού και Καποδιστριακού Πανεπιστημίου Αθηνών, μέλος του Δικηγορικού Συλλόγου Αθηνών, με τριακονταετή πείρα στον κλάδο του εμπορικού δικαίου και ειδικότερα στον τομέα των ανωνύμων επιχειρήσεων και όλων των κατηγοριών υποθέσεων, που σχετίζονται με την καθημερινή λειτουργία αυτών (δίκαιο εταιρειών, χρηματιστηριακή νομοθεσία, τραπεζικό δίκαιο, ακίνητα, μισθώσεις, συμβάσεις κάθε είδους, εργατικά, διοικητικά και αγορανομικά θέματα). Από το έτος 1995 είναι ο νομικός σύμβουλος της Εταιρείας και αντιπρόεδρος του Δ.Σ. αυτής.

#### **Ευάγγελος Παπαευσταθίου- Αναπληρωτής Αντιπρόεδρος Δ.Σ.**

Διαθέτει πολυετή πείρα στον κλάδο και είναι μέλος του Διοικητικού Συμβουλίου της JUMBO από το 1995. Είναι πτυχιούχος της Α.Β.Σ.Π Πειραιώς, στο Τμήμα Οργάνωσης και Διοίκησης Επιχειρήσεων. Από το 1992, είναι Πρόεδρος Ελλήνων Κατασκευαστών και Εμπόρων Παιχνιδιών. Από το 2006, είναι Μέλος του Δ.Σ. του Ε.Β.Ε.Α. (Εμπορικό και Βιομηχανικό Επιμελητήριο Αθηνών). Από το 2006, είναι Μέλος του Δ.Σ. του Σ.Ε.Α.Π.Ε. (Σύνδεσμος Επιχειρήσεων Λιανικής Πώλησης Ελλάδος).

#### **Κωνσταντίνα Ντεμίρη - Διευθύνουσα Σύμβουλος**

Είναι υπεύθυνη λογιστηρίου στη JUMBO από το 2003. Η επαγγελματική της σταδιοδρομία συνδέεται με το λογιστικό και φορολογικό τομέα διατελώντας επί 20ετίας υπεύθυνη λογιστηρίου σε Όμιλο εταιρειών που σχετίζεται με το λιανικό εμπόριο.

#### **Σοφία Βακάκη- Μέλος Δ.Σ.**

Είναι πτυχιούχος λογιστικής και χρηματοοικονομικών στο Πανεπιστήμιο του Σαν Ντιέγκο και έλαβε MS Σπουδών Τουριστικής Βιομηχανίας στο Πανεπιστήμιο της Νέας Υόρκης. Εργάστηκε στη Grant Thornton International LTD, ενώ από το 2012 εργαζόταν στην JUMBO Α.Ε.Ε. στο τμήμα ηλεκτρονικού εμπορίου και ως Προϊσταμένη στο Τμήμα Εμπορευματοποίησης της Εταιρείας με ευθύνη όλων των καταστημάτων της μητρικής και των θυγατρικών εταιρειών στην Ελλάδα, Βουλγαρία, Ρουμανία και Κύπρο.

#### **Νικόλαος Βελισσαρίου- Ανεξάρτητο Μη Εκτελεστικό Μέλος Δ.Σ.**

Απόφοιτος του Κολλεγίου Αθηνών (1988), κατέχει πτυχίο BSc και MBA από το University of Manchester. Εργάστηκε στην Telesis ΑΧΕΠΕΥ από το 1996 και αργότερα στη Eurobank EFG Securities έως το 2009 όπου διατέλεσε Senior Director και Διευθυντής Ιδιωτών πελατών. Από το 2009 είναι συνιδρυτής της VAL Advisors ΑΕΠΕΥ, εταιρίας παροχής συμβουλευτικών υπηρεσιών για διαχείριση περιουσίας.

#### **Γεώργιος Κατσαρός - Ανεξάρτητο Μη Εκτελεστικό Μέλος Δ.Σ.**

Πτυχιούχος του Οικονομικού Τμήματος της Νομικής Σχολής του Πανεπιστημίου Αθηνών. Επίσης, είναι κάτοχος μεταπτυχιακού τίτλου στη Βιομηχανική Οικονομία από το Πανεπιστήμιο του Sussex (Ηνωμ. Βασίλειο) και MBA από το INSEAD (Γαλλία). Η επαγγελματική του σταδιοδρομία συνδέεται με τον τραπεζικό τομέα στην Ελλάδα και στο εξωτερικό. Από το 2003 εργάζεται ως Σύμβουλος Διοίκησης στην «Eurobank Ergasias Α.Ε.». Είναι ανεξάρτητο μη εκτελεστικό μέλος της εισηγμένης εταιρείας με την επωνυμία «Σίδμα Α.Ε.» καθώς και στην εταιρεία ΚΡΟΝΟΣ ΑΕ.

#### **Φώτιος Τζίγκος του Αθανασίου, Ανεξάρτητο μη Εκτελεστικό Μέλος.**

Απόφοιτος του Οικονομικού Πανεπιστημίου Αθηνών (1981). Μετά από μια σταθερή καριέρα άνω των πέντε ετών ως επικεφαλής λογιστικής και φορολογικού διευθυντή πολυεθνικής εταιρείας, το 1988 υπήρξε συνιδρυτής μιας νέας ελληνικής εταιρείας με δραστηριότητα τις φορολογικές και λογιστικές υπηρεσίες (ΤΖΙΓΚΟΣ Ι ΜΠΑΝΤΡΑΣ Λογιστικές και Φοροτεχνικές Υπηρεσίες Α.Ε). Διατηρεί πρωταρχική ευθύνη για λογιστικές και φορολογικές υπηρεσίες στη λιανική, οικονομική και ναυτιλιακή βιομηχανία και

ειδικεύεται στην παροχή συμβουλών τόσο σε ιδιώτες όσο και σε εταιρείες σχετικά με τη φορολογική νομοθεσία και τη συμμόρφωση.

Κατά την κλειόμενη οικονομική χρήση Ιούλιος 2017-Ιούνιος 2018 το Διοικητικό Συμβούλιο της Εταιρείας πραγματοποίησε τριάντα μία (31) συνεδριάσεις.

Στον παρακάτω πίνακα αναφέρονται τα μέλη του ΔΣ καθώς και η συχνότητα συμμετοχής κάθε μέλους στις συνεδριάσεις αυτού:

Μέλος	Συχνότητα συμμετοχής στις συνεδριάσεις
Απόστολος-Ευάγγελος Βακάκης	12
Ιωάννης Οικονόμου	31
Ευάγγελος Παπαευαγγέλου	31
Ντεμίρη Κωνσταντίνα	31
Σοφία Βακάκη	31
Παρασκευή Κάβουρα	10 μέχρι 08.11.2017
Νικόλαος Βελισσαρίου	31
Γεώργιος Κατσαρός	30
Φώτιος Τζίγκος	21 από 08.11.2017

Τη λειτουργία του Διοικητικού Συμβουλίου υποστηρίζει η Επιτροπή Ελέγχου.

Η Επιτροπή Ελέγχου ορίζεται από τη Γενική Συνέλευση των μετόχων (άρθρο 44, Ν. 4449/2017). Κατά την 30.06.2018 η Επιτροπή Ελέγχου αποτελούταν από τα τρία μη εκτελεστικά και ανεξάρτητα μέλη, τα οποία πληρούν τις προϋποθέσεις, σύμφωνα με τα όσα αναφέρει ο Κώδικας Εταιρικής Διακυβέρνησης και η ισχύουσα νομοθεσία και συγκεκριμένα από τον κύριο Νικόλαο Βελισσαρίου, τον κύριο Γεώργιο Κατσαρό και τον κύριο Φώτιο Τζίγκο. Με την από 15 Νοεμβρίου 2017 συνεδρίαση της Επιτροπής Ελέγχου ορίστηκε ο κύριος Βελισσαρίου Νικόλαος ως Πρόεδρος της Επιτροπής.

Τα εκτελεστικά μέλη του Διοικητικού Συμβουλίου είναι αρμόδια και επιφορτισμένα με την ευθύνη εκτέλεσης των αποφάσεων του Δ.Σ. και τη διαρκή παρακολούθηση των εργασιών της εταιρείας. Τα μη εκτελεστικά μέλη του Δ.Σ. έχουν επιφορτιστεί με το καθήκον προώθησης του συνόλου των εργασιών της εταιρείας.

Η Επιτροπή Ελέγχου αποτελείται από μη εκτελεστικά μέλη και έχει ως αποστολή: α) την παρακολούθηση της διαδικασίας χρηματοοικονομικής πληροφόρησης, β) την παρακολούθηση της αποτελεσματικής λειτουργίας του συστήματος εσωτερικού ελέγχου και του συστήματος διαχείρισης κινδύνων καθώς και την παρακολούθηση της ορθής λειτουργίας του τμήματος των εσωτερικών ελεγκτών της εταιρείας, γ) την παρακολούθηση της πορείας του υποχρεωτικού ελέγχου των ατομικών και ενοποιημένων οικονομικών καταστάσεων, δ) την επισκόπηση και παρακολούθηση θεμάτων συναφών με την ύπαρξη και διατήρηση της αντικειμενικότητας και ανεξαρτησίας του νόμιμου ελεγκτή ή του ελεγκτικού γραφείου, ιδιαιτέρως όσον αφορά κυρίως στην παροχή στην Εταιρεία άλλων υπηρεσιών από το νόμιμο ελεγκτή ή το ελεγκτικό γραφείο ενώ είναι υπεύθυνη για τη διαδικασία επιλογής ορκωτών ελεγκτών λογιστών ή ελεγκτικών εταιρειών και προτείνει τους ορκωτούς ελεγκτές λογιστές ή τις ελεγκτικές εταιρείες που θα διοριστούν.

Στις αρμοδιότητές της περιλαμβάνονται η εξασφάλιση της συμμόρφωσης με τους κανόνες της Εταιρικής Διακυβέρνησης, καθώς επίσης η διασφάλιση της ορθής λειτουργίας του Συστήματος Εσωτερικού Ελέγχου και η εποπτεία των εργασιών του τμήματος αυτού.



Αναλυτικά οι αρμοδιότητες της Επιτροπής ελέγχου περιγράφονται στον Κανονισμό Λειτουργίας Επιτροπής Ελέγχου.

Κατά την κλειόμενη χρήση η Επιτροπή Ελέγχου πραγματοποίησε οκτώ (8) συνεδριάσεις.

Στον παρακάτω πίνακα αναφέρονται τα μέλη της Επιτροπής Ελέγχου καθώς και η συχνότητα συμμετοχής κάθε μέλους στις συνεδριάσεις:

Μέλος	Συχνότητα συμμετοχής στις συνεδριάσεις
Παρασκευή Κάβουρα	Παρούσα σε όλες τις συνεδριάσεις μέχρι 08.11.2017
Νικόλαος Βελισσαρίου	Παρών σε όλες τις συνεδριάσεις.
Γεώργιο Κατσάρo	Παρών σε όλες τις συνεδριάσεις.
Φώτιος Τζίγκος	Παρών σε όλες τις συνεδριάσεις μετά τις 08.11.2017

Κατά την κλειόμενη χρήση η Επιτροπή Ελέγχου ασχολήθηκε με τα εξής θέματα: α) Τον προγραμματισμό των περιοχών ελέγχου του Τμήματος Εσωτερικού και τον έλεγχο των εκθέσεων και των δραστηριοτήτων του Τμήματος Εσωτερικού Ελέγχου β) Τα σημαντικότερα θέματα αναφορικά με τον έλεγχο των οικονομικών καταστάσεων της χρήσης που έληξε την 30.6.2017 καθώς και των ενδιάμεσων οικονομικών καταστάσεων της περιόδου που έληξε την 31.12.2017, γ) τις υποχρεώσεις της Διοίκησης και των Ορκωτών Ελεγκτών, δ) τους κινδύνους, που προκύπτουν από το περιβάλλον στο οποίο δραστηριοποιείται η Εταιρεία, ε) την έννοια και το επίπεδο σημαντικότητας που θα χρησιμοποιηθεί από τους Ορκωτούς Ελεγκτές κατά τον έλεγχο των Οικονομικών καταστάσεων.

### Θ. ΜΗ ΧΡΗΜΑΤΟΟΙΚΟΝΟΜΙΚΗ ΠΛΗΡΟΦΟΡΗΣΗ

Η JUMBO στη διάρκεια των 32 ετών λειτουργίας της έχει κατορθώσει να εξελιχθεί σε μία από τις μεγαλύτερες επιχειρήσεις λιανικής πώλησης με κύρια δραστηριότητα τη λιανική πώληση παιχνιδιών, βρεφικών ειδών, εποχιακών ειδών, ειδών διακόσμησης και ειδών βιβλιοχαρτοπωλείου.

Η Εταιρεία διαθέτει ένα δίκτυο 75 καταστημάτων στην Ελλάδα αλλά και στην Κύπρο, Βουλγαρία, Ρουμανία, όπου δραστηριοποιείται μέσω των θυγατρικών της. Πρόσθετα, διαθέτει το ηλεκτρονικό κατάστημα e-jumbo, μέσω του οποίου προωθείται η ευρεία γκάμα προϊόντων της, ενώ έχει συνάψει στρατηγικές συνεργασίες με καταστήματα που φέρουν το σήμα της JUMBO, στην ΠΓΔΜ, Αλβανία, Κόσοβο, Σερβία και Βοσνία.

Στόχος της JUMBO αποτελεί η αποτελεσματική διαχείριση του υπάρχοντος δικτύου καταστημάτων και η διεύρυνσή του σε σημεία που δεν υφίσταται ήδη παρουσία, πάντα με γνώμονα το όραμα και τις αξίες της.

#### Επιχειρηματικό Μοντέλο

Η συνοπτική και περιεκτική αποτύπωση του επιχειρηματικού μοντέλου της JUMBO περιλαμβάνει τα ακόλουθα:

<p><b><u>Κρίσιμες συνεργασίες</u></b></p> <p>Προμηθευτές από όλο τον κόσμο.</p>	<p><b><u>Κύριες δραστηριότητες</u></b></p> <p>Η JUMBO είναι κατ'εξοχήν εμπορική εταιρεία.</p>	<p><b><u>Αξία/ χρησιμότητα</u></b></p> <p>Η JUMBO προσφέρει ποιότητα και πραγματικές τιμές σε μία μεγάλη ποικιλία παιχνιδιών και βρεφικών ειδών, εποχικών ειδών, ειδών για το σπίτι διακόσμησης, βιβλιοχαρτοπωλείου και άλλων μικροαντικειμένων.</p>	<p><b><u>Τμήματα αγοράς που απευθύνεται η Εταιρία</u></b></p> <p>Τα προϊόντα της JUMBO απευθύνονται στο ευρύ καταναλωτικό κοινό, μέσω:</p> <ul style="list-style-type: none"> <li>➤ καταστημάτων λιανικής πώλησης σε 11 περιφέρειες της χώρας και σε 8 χώρες του εξωτερικού.</li> <li>➤ ηλεκτρονικών πωλήσεων διαδικτύου.</li> </ul>
<p><b><u>Διάρθρωση κόστους</u></b></p> <ul style="list-style-type: none"> <li>➤ Κόστος αγοράς εμπορευμάτων</li> <li>➤ Κόστος απόκτησης/ενοικίασης και συντήρησης μεγάλου δικτύου καταστημάτων λιανικής πώλησης</li> <li>➤ Διαφήμιση</li> </ul>	<p><b><u>Διάρθρωση εσόδων</u></b></p> <p>Τα έσοδα της JUMBO προέρχονται από τη λιανική πώληση των εμπορευμάτων. Η Εταιρεία εξάγει προϊόντα σε χώρες που έχει συνάψει στρατηγικές συνεργασίες με καταστήματα που φέρουν το σήμα της JUMBO. Μικρό μέρος των εσόδων της αποτελεί η χονδρική πώληση στην Ελλάδα.</p>	<p><b><u>Βασικές ανάγκες των πελατών που ικανοποιεί η JUMBO είναι:</u></b></p> <p>Η Εταιρεία αναπτύσσει τις δραστηριότητες με βάση το όραμά της να μπορεί να προσφέρει σε κάθε παιδί ή ενήλικα, πλούσιο ή φτωχό τη δυνατότητα να καλύψει τις ανάγκες του, χωρίς να χρειαστεί να ξοδέψει μία περιουσία.</p>	<ul style="list-style-type: none"> <li>➤ ηλεκτρονικών πωλήσεων διαδικτύου.</li> </ul> <p><b><u>Κανάλια Επικοινωνίας</u></b></p> <ul style="list-style-type: none"> <li>➤ Διαφημιστική παρουσία σε τηλεόραση</li> <li>➤ Παρουσία σε μέσα κοινωνικής δικτύωσης</li> </ul>

## Εταιρική διακυβέρνηση, διαχείριση κινδύνων και καταπολέμηση της διαφθοράς

### Όραμα και αρχές της JUMBO

- Όραμά μας είναι η Δημοκρατία της Χαράς.

Η Εταιρεία λειτουργεί βασιζόμενη στις ακόλουθες αρχές:

1. Τήρηση νομιμότητας
2. Κοινωνική ευθύνη
3. Προστασία προσωπικών δεδομένων
4. Υπεύθυνη διαφήμιση και επικοινωνία
5. Αδιάλειπτη ενημέρωση των εργαζομένων

Η JUMBO έχει υιοθετήσει τις Αρχές της Εταιρικής Διακυβέρνησης, όπως αυτές οριοθετούνται από την ισχύουσα Ελληνική νομοθεσία και τις διεθνείς πρακτικές. Η Εταιρική Διακυβέρνηση ως σύνολο κανόνων, αρχών και μηχανισμών ελέγχου, βάσει των οποίων οργανώνεται και διοικείται η Εταιρεία, έχει ως στόχο τη διαφάνεια προς το επενδυτικό κοινό, καθώς επίσης και τη διασφάλιση των συμφερόντων των μετόχων της Εταιρείας και όλων όσοι συνδέονται με τη λειτουργία της. Η Εταιρεία έχει υιοθετήσει τον Ελληνικό Κώδικα Εταιρικής Διακυβέρνησης, με τις αποκλίσεις όπως αιτιολογούνται στη Δήλωση Εταιρικής Διακυβέρνησης της παρούσας Οικονομικής Έκθεσης 2017/2018.

Το Διοικητικό Συμβούλιο είναι το ανώτατο διοικητικό όργανο της Εταιρείας, το οποίο ασκεί τη διοίκηση, τη διαχείριση της περιουσίας της και κατά κύριο λόγο διαμορφώνει την στρατηγική και την πολιτική δράσης και ανάπτυξης της. Η λειτουργία αλλά και οι αρμοδιότητες του Διοικητικού Συμβουλίου περιγράφονται αναλυτικά στο ισχύον κωδικοποιημένο καταστατικό, καθώς και στον Εσωτερικό Κανονισμό Λειτουργίας.

Τη λειτουργία του Διοικητικού Συμβουλίου υποστηρίζει η Επιτροπή Ελέγχου, της οποίας οι αρμοδιότητες, η σύνθεση, ο αριθμός συνεδριάσεων και το έργο της περιγράφονται αναλυτικά στη Δήλωση Εταιρικής Διακυβέρνησης.

Η JUMBO διαθέτει σύστημα εσωτερικού ελέγχου, το οποίο περιλαμβάνει το σύνολο των πολιτικών, διαδικασιών, καθηκόντων, συμπεριφορών, ελεγκτικών μηχανισμών, δικλίδων ασφαλείας και άλλων στοιχείων που αφορούν στην Εταιρεία. Η εφαρμογή τους τίθεται από το Διοικητικό Συμβούλιο και τη Διοίκηση και χαρακτηρίζουν τη συμπεριφορά ολόκληρου του Ανθρώπινου Δυναμικού. Υπεύθυνοι για την εποπτεία της λειτουργίας του Συστήματος Εσωτερικού Ελέγχου είναι: η Επιτροπή Ελέγχου και το Τμήμα Εσωτερικού Ελέγχου.

Το Τμήμα Εσωτερικού Ελέγχου λειτουργεί σαν μια ανεξάρτητη αντικειμενική και συμβουλευτική υπηρεσία. Στις αρμοδιότητές του περιλαμβάνονται η αξιολόγηση και βελτίωση των συστημάτων διαχείρισης κινδύνων και εσωτερικού ελέγχου, καθώς επίσης η εξακρίβωση της συμμόρφωσης με τις θεσμοθετημένες πολιτικές και διαδικασίες, όπως αυτές περιγράφονται στον Εσωτερικό Κανονισμό Λειτουργίας της Εταιρείας, την ισχύουσα νομοθεσία και τις κανονιστικές διατάξεις.

Η JUMBO εφαρμόζει διαδικασίες οι οποίες διασφαλίζουν τη διαφάνεια και συμβάλλουν στην καταπολέμηση κάθε περίπτωση διαφθοράς. Όπως αναφέρεται και στον Κώδικα Δεοντολογίας της Εταιρείας:

*«Η JUMBO σε καμία περίπτωση δεν επιτρέπει τη δωροδοκία, τις παράνομες πληρωμές και τις αθέμιτες πρακτικές. Οι εργαζόμενοι και τα μέλη του Διοικητικού Συμβουλίου κατά την άσκηση των καθηκόντων τους οφείλουν να μη δέχονται δώρα, πληρωμές ή άλλες εξυπηρετήσεις από τρίτα πρόσωπα (πελάτες, προμηθευτές, ανταγωνιστές, άλλους εργαζόμενους κλπ) για να προωθήσουν ή να παρεκδόσουν υποθέσεις, που ανάγονται στα καθήκοντά τους. Η έννοια του δώρου περιλαμβάνει κάθε προσφορά αντικειμένου ή υπηρεσίας με χρηματική αξία, δάνειο, έκπτωση, διασκέδαση, ταξίδι, στέγαση και διατροφή σε χαμηλή τιμή, καθώς και εκπαίδευση.»*

απόσπασμα από τον Κώδικα Δεοντολογίας

### Διαχείριση κινδύνων

Αναφορικά με τους κινδύνους, η Εταιρεία είναι εκτεθειμένη σε χρηματοοικονομικούς, όπως ο κίνδυνος αγοράς (π.χ. διακυμάνσεις στις συναλλαγματικές ισοτιμίες, επιτόκια, τιμές προμηθευτών κ.λπ.), πιστωτικός κίνδυνος και κίνδυνος ρευστότητας. Η JUMBO στηρίζεται στην πολιτική διαχείρισης κινδύνων που εφαρμόζεται από τη Διοίκηση. Συγκεκριμένα, αξιολογούνται οι κίνδυνοι που σχετίζονται με τις δραστηριότητες και τις λειτουργίες της, προτεραιοποιούνται ανάλογα με την επικινδυνότητά τους και επιλέγονται τα κατάλληλα χρηματοοικονομικά προϊόντα για τη μείωση και ελαχιστοποίησή τους.

### Εργασιακά και κοινωνικά θέματα

#### Ανθρώπινο Δυναμικό:

Τα εργασιακά και κοινωνικά θέματα αποτελούν ζητήματα ιδιαίτερης σημασίας για την Εταιρεία, γεγονός που αντικατοπτρίζεται στον Εσωτερικό Κανονισμό Λειτουργίας της. Ειδικότερα, κατά τα προβλεπόμενα στον Κανονισμό, τα πρόσωπα που ασκούν διοικητικές και διαχειριστικές αρμοδιότητες ή εκτελούν σχετικές διοικητικές ή διαχειριστικές αποφάσεις, οφείλουν κατά την άσκηση των καθηκόντων τους να λαμβάνουν κάθε αναγκαία απόφαση και κάθε αναγκαίο μέτρο για την εξυπηρέτηση σκοπών κοινωνικής βαρύτητας, όπως:

- Προστασία βασικών ανθρωπίνων δικαιωμάτων των εργαζομένων και των συνεργατών της Εταιρείας.
- Προσέλκυση και διατήρηση εξειδικευμένου ανθρώπινου δυναμικού.
- Υγεία και ασφάλεια στην εργασία.
- Στάθμιση των συμφερόντων όλων των εμπλεκόμενων ή θιγόμενων προσώπων (υπαλλήλων, συνεργατών και προμηθευτών) σε περιπτώσεις οργανωτικών ή λειτουργικών αναμορφώσεων της Εταιρείας.
- Ενεργή συμμετοχή στην αντιμετώπιση κοινωνικών προβλημάτων, με την εξυπηρέτηση κοινωνικά σημαντικών ή φιλανθρωπικών σκοπών και υποστήριξη κοινωνικά αδύναμων ομάδων.
- Πρόσθετη μέριμνα κατά τις συναλλαγές με προμηθευτές, ιδίως όταν πρόκειται για προμηθευτές των οποίων βασικό μέρος της δραστηριότητας εξαρτάται από την Εταιρεία.

Η JUMBO έχει αναπτύξει διαδικασίες μέσω των οποίων διασφαλίζεται ο σεβασμός στα ανθρώπινα και εργασιακά δικαιώματα, η προστασία της διαφορετικότητας και η παροχή ίσων ευκαιριών προς όλους τους εργαζόμενους. Ειδικότερα, η JUMBO είναι αντίθετη με την παιδική εργασία και καταδικάζει κάθε μορφή εξαναγκασμένης και υποχρεωτικής εργασίας. Επιδιώκει την ανάπτυξη και επιβράβευση των εργαζομένων μέσω της αξιολόγησής τους, η οποία αποτελεί έναν από τους παράγοντες που συνδέονται με την πρόσθετη χρηματική παροχή η οποία τους παρέχεται ετησίως. Παράλληλα, φροντίζει για την κατάλληλη εκπαίδευση του ανθρώπινου δυναμικού σε θέματα που άπτονται της ειδικότητας και των αρμοδιοτήτων τους, αλλά και σε θέματα υγείας και ασφάλειας. Το 2018, πραγματοποιήθηκαν 5.415 ώρες εκπαίδευσης από τις οποίες οι 5.400 ώρες εκπαίδευσης, αφορούσαν θέματα υγείας και ασφάλειας.

*«Η πολιτική της JUMBO είναι να λειτουργεί κάτω από δίκαιες και νόμιμες διαδικασίες διαχείρισης ανθρώπινου δυναμικού, χωρίς να κάνει διάκριση ανάλογα με την ηλικία, τη φυλή, το γένος, το χρώμα, την εθνική προέλευση, τη θρησκεία, την υγεία, τις ερωτικές προτιμήσεις, τις πολιτικές ή ιδεολογικές απόψεις, ή άλλα χαρακτηριστικά των εργαζομένων, που προστατεύονται από νόμους και κανονισμούς.»*  
 απόσπασμα από τον Κώδικα Δεοντολογίας

#### Δείκτες ανθρώπινου δυναμικού:

Το ανθρώπινο δυναμικό της Εταιρείας, αυξημένο κατά 4,33% σε σχέση με το προηγούμενο έτος, ανήλθε σε 3.929 άτομα την 30.6.2018 και καλύπτεται στο σύνολό του με συμβάσεις εργασίας. Από το σύνολο των εργαζομένων, ποσοστό 64% είναι γυναίκες και 64% ανήκει στην ηλικιακή ομάδα 30 - 50 ετών.

Προσωπικό ανά τύπο απασχόλησης και σύμβαση εργασίας						
	30.06.2017			30.06.2018		
	Άνδρες	Γυναίκες	Σύνολο	Άνδρες	Γυναίκες	Σύνολο
Σύμβαση εργασίας αορίστου χρόνου	1168	2124	3292	1225	2177	3402
Σύμβαση εργασίας ορισμένου χρόνου	187	287	474	189	338	527
Εποχικοί εργαζόμενοι	187	287	474	189	338	527
Πλήρους απασχόλησης	1.029	998	2.027	1.094	1.185	2.279
Μερικής απασχόλησης	139	1.126	1.265	131	992	1.123

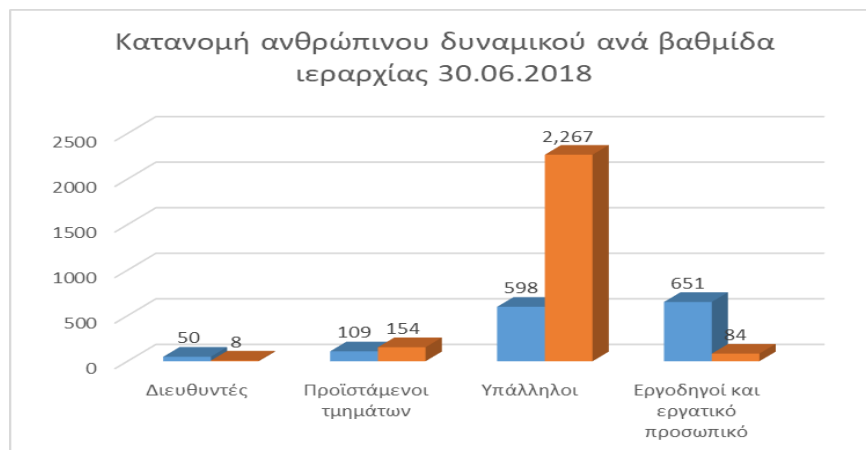

Σημειώνεται πως στο πλαίσιο των παροχών προς τους εργαζομένους, η JUMBO παρέχει 20% έκπτωση στους εργαζομένους της σε όλα προϊόντα που εμπορεύεται.

### Υγεία και Ασφάλεια

Η JUMBO αναφορικά με τα θέματα Υγείας και Ασφάλειας στην Εργασία πληροί πλήρως τις προϋποθέσεις της κείμενης Νομοθεσίας και ειδικότερα τις διατάξεις του Νόμου 1568/85, Π.Δ. 294/1988 και το άρθρο 4 του Π.Δ.17/1996. Σε αυτό το πλαίσιο, η Εταιρεία έχει συνάψει συνεργασία με εξωτερικό συνεργάτη, ο οποίος φροντίζει για την παροχή Τεχνικού Ασφαλείας και Ιατρού Εργασίας, με αρμοδιότητες που σχετίζονται με την ύπαρξη προληπτικών μέτρων που άπτονται θεμάτων υγείας και ασφάλειας και την εκπαίδευση του ανθρώπινου δυναμικού. Παράλληλα, έχει συστήσει 5μελή Επιτροπή Υγείας και Ασφάλειας, η οποία αποτελείται από τους προαναφερθέντες αλλά και τον Υπεύθυνο προσωπικού και ένα μέλος του Δ.Σ.

Ειδικότερα, υλοποιούνται σε ετήσια βάση τα ακόλουθα:

- Ιατρική εξέταση των εργαζομένων και η οργάνωση απόρρητου ιατρικού φακέλου/ αρχείου.
- Εκπαίδευση των εργαζομένων στις πρώτες βοήθειες.
- Έλεγχος θεμάτων υγείας στους χώρους εργασίας.
- Παρακολούθηση απουσιών εργαζομένων.
- Πρόληψη επαγγελματικού κινδύνου.
- Ενημέρωση εργαζομένων για θέματα Υγείας και Ασφάλειας.
- Εκπόνηση διαδικασιών που άπτονται της Ασφάλειας στους χώρους εργασίας.
- Οργάνωση και εκπαίδευση σε περιπτώσεις εκτάκτων αναγκών.

- Ενημέρωση εργαζομένων για θέματα πρόληψης ατυχημάτων και ασφαλούς εκτέλεσης της εργασίας.
- Εκπόνηση σχεδίου ασφαλούς εκκένωσης εγκαταστάσεων.
- Μέτρα και δράσεις πυροπροστασίας.

**Δείκτες υγείας και ασφάλειας:**

<b>Κατηγορίες δαπανών για την Υγεία και την Ασφάλεια (€)</b>	<b><u>30.06.2017</u></b>	<b><u>30.06.2018</u></b>
Πυρασφάλεια (συντήρηση / αναβάθμιση εξοπλισμού πυροπροστασίας)	60.185	47.615
Ιατρική υπηρεσία και παρακολούθηση υγείας	71.684	67.588
Εκπαιδεύσεις προσωπικού σε θέματα Υγείας και Ασφάλειας	200.115	112.660
Έργα αναβάθμισης ασφάλειας	97.515	155.685
Έργα καθαριότητας χώρων	304.043	365.721
Υλικά Καθαριότητας	<u>270.383</u>	<u>321.631</u>
<b>Σύνολο</b>	<b>1.003.924</b>	<b>1.070.900</b>

**Περιβαλλοντικά θέματα**

Η Εταιρεία έχει αναγνωρίσει τη σημασία της προστασίας του περιβάλλοντος και προωθεί, κατά τα προβλεπόμενα και στον Εσωτερικό Κανονισμό Λειτουργίας της, «φιλικές προς το περιβάλλον πρακτικές στο πλαίσιο των δραστηριοτήτων της». Οι περιοχές στις οποίες δραστηριοποιείται η Εταιρεία δεν υπάγονται σε κάποιο καθεστώς προστασίας αναφορικά με τη βιοποικιλότητα, όπως πλησίον περιοχών NATURA 2020 ή σε προστατευόμενες περιοχές με υδροβιότοπους, ενώ παράλληλα δεν πραγματοποιούνται αντλήσεις από επιφανειακά ύδατα (π.χ. ποτάμια, λίμνες).

Η JUMBO συμμετέχει στα Συλλογικά Συστήματα Εναλλακτικής Διαχείρισης (ΣΣΕΔ) Αποβλήτων Συσκευασιών, Μπαταριών και Ηλεκτρικών Συσκευών από την πρώτη ημέρα έναρξης των υποχρεώσεων της. Πέραν της συμμετοχής και καταβολής των ανάλογων εισφορών, η Εταιρεία συνεργάζεται ενεργά στη συλλογή ανακυκλωμένων υλικών. Για το σκοπό αυτό, έχουν τοποθετηθεί στα καταστήματα κάδοι των αντίστοιχων συστημάτων, προκειμένου να διευκολύνεται ο καταναλωτής στην απόθεση των προς ανακύκλωση υλικών. Συγκεκριμένα, το ΣΣΕΔ μικρών μπαταριών ΑΦΗΣ έχει τοποθετηθεί σε όλα τα καταστήματα JUMBO τους αντίστοιχους κάδους, ενώ το ΣΣΕΔ Ανακύκλωση Συσκευών έχει τοποθετηθεί κάδους ανακύκλωσης μικρών ηλεκτρικών συσκευών στα περισσότερα εξ αυτών.

Πρόσθετα, η Εταιρεία εφαρμόζει συστηματική συνεργασία με αδειοδοτημένους εταιρείες ανακύκλωσης χαρτιού, προκειμένου να συλλέγονται και να δεματοποιούνται τα υλικά συσκευασίας στα επιμέρους καταστήματα, διευκολύνοντας έτσι την διαδικασία ανακύκλωσης. Με στόχο την ενίσχυση της διαδικασίας, η Εταιρεία έχει επενδύσει σε σταθερή και κινητή υποδομή.

**Υπεύθυνη διαχείριση προμηθευτικής αλυσίδας**

Η Εταιρεία προμηθεύεται τα προϊόντα της από προμηθευτές που αξιολογεί ανά τακτά χρονικά διαστήματα σε βάθος χρόνου, ενώ σε εξειδικευμένες περιπτώσεις κατά τη διάρκεια επιτόπιων επισκέψεων στις εγκαταστάσεις τους, παρατηρεί τις συνθήκες εργασίας, ώστε να πληρούνται οι προϋποθέσεις όπως έχουν οριστεί κατά την έναρξη της συνεργασίας μαζί τους.

Επιπλέον, η Εταιρεία έχει επενδύσει σε μηχανογραφικό σύστημα μέσω του οποίου ο κάθε προμηθευτής «ανεβάζει» τα πιστοποιητικά του κάθε προϊόντος στο οποίο υπάρχει παραγγελία. Μέσω του



μηχανογραφικού αυτού συστήματος, οι προμηθευτές οφείλουν κατά την έναρξη της συνεργασίας τους να υποβάλλουν ηλεκτρονικά όλα τα Πιστοποιητικά που προβλέπονται από την Ευρωπαϊκή Νομοθεσία.

Οι πιστοποιήσεις που ζητούνται από κάθε προμηθευτή εξαρτάται από τη φύση του προϊόντος και τις απαιτήσεις της νομοθεσίας που ισχύει για τις χώρες της Ευρωπαϊκής Ένωσης. Προς αυτή την κατεύθυνση, η JUMBO οφείλει και παρέχει το σύνολο της πληροφορίας που απαιτείται να αναγράφεται στα προϊόντα της, ήτοι:

Είδος πληροφορίας	Ναι
Προέλευση συστατικών στοιχείων του προϊόντος	√
Περιεκτικότητα, ιδίως σε ουσίες που ενδέχεται να προκαλέσουν περιβαλλοντική ή κοινωνική επίδραση.	√
Ασφαλής χρήση του προϊόντος ή της υπηρεσίας.	√
Απόρριψη του προϊόντος και περιβαλλοντικές/κοινωνικές επιδράσεις.	√

Στόχος της Εταιρείας είναι η συμμόρφωση με την νομοθεσία και τους λοιπούς κανονισμούς που διέπουν τις επιδράσεις των προϊόντων της Εταιρείας στην υγεία και ασφάλεια των πελατών, των χρηστών και εν γένει όσων έρχονται σε επαφή μαζί τους.

## **Η. ΠΡΟΣΘΕΤΕΣ ΑΝΑΛΥΤΙΚΕΣ ΠΛΗΡΟΦΟΡΙΕΣ**

**(ΠΑΡ. 7& 8 ΑΡΘΡ.4 ΤΟΥ Ν.3556/2007)**

### **Α) Διάρθρωση μετοχικού κεφαλαίου**

Το μετοχικό κεφάλαιο της Εταιρείας την 30.06.2018 ανερχόταν στο ποσό των ευρώ εκατόν δέκα εννιά εκατομμυρίων επτακοσίων τριάντα δύο χιλιάδων πεντακοσίων ογδόντα επτά και 0,92 (€ 119.732.587,92), διαιρούμενο σε εκατόν τριάντα έξι εκατομμύρια πενήντα εννιά χιλιάδες επτακόσιες πενήντα εννιά (136.059.759) κοινές ονομαστικές μετοχές, ονομαστικής αξίας € 0,88 εκάστης, χωρίς να υπάρξει μεταβολή από την 30.06.2017.

Οι μετοχές της Εταιρείας είναι εισηγμένες προς διαπραγμάτευση στην Αγορά Αξιών του Χρηματιστηρίου Αθηνών.

Τα δικαιώματα των μετόχων της Εταιρείας που πηγάζουν από τη μετοχή της είναι ανάλογα με το ποσοστό του κεφαλαίου, στο οποίο αντιστοιχεί η καταβεβλημένη αξία της μετοχής. Όλες οι μετοχές έχουν ακριβώς τα ίδια δικαιώματα και υποχρεώσεις και κάθε μετοχή ενσωματώνει όλα τα δικαιώματα και τις υποχρεώσεις που προβλέπει ο Νόμος και το Καταστατικό της Εταιρείας. Ειδικότερα:

- Το δικαίωμα συμμετοχής και ψήφου στη Γενική Συνέλευση της Εταιρείας.
- Το δικαίωμα λήψης μερίσματος επί των κερδών της εταιρείας. Ποσό, το οποίο ανέρχεται σε ποσοστό τουλάχιστον 35% επί των ετησίων καθαρών κερδών μετά από αφαίρεση του τακτικού αποθεματικού, διανέμεται ως πρώτο μέρισμα, ενώ η χορήγηση πρόσθετου μερίσματος αποφασίζεται από τη Γενική Συνέλευση. Μέρισμα δικαιούται κάθε μέτοχος, ο οποίος αναφέρεται στο τηρούμενο από την Εταιρεία μητρώο μετόχων κατά την ημερομηνία προσδιορισμού δικαιούχων μερίσματος. Ο τρόπος, ο χρόνος και ο τόπος καταβολής ανακοινώνεται από την Εταιρεία μέσω των μέσων ενημέρωσης που προβλέπονται στο ν. 3556/2007 και στις οικείες αποφάσεις της Επιτροπής Κεφαλαιαγοράς και του Χρηματιστηρίου Αθηνών. Το δικαίωμα είσπραξης του μερίσματος παραγράφεται και το αντίστοιχο ποσό περιέρχεται στο Δημόσιο μετά την παρέλευση πέντε (5) ετών από το τέλος του έτους, κατά το οποίο ενέκρινε τη διανομή του η Γενική Συνέλευση.
- Το δικαίωμα συμμετοχής επί του προϊόντος της εκκαθάρισης ή ανάληψης της εισφοράς κατά την εκκαθάριση ή αντίστοιχα της απόσβεσης κεφαλαίου που αντιστοιχεί στη μετοχή, εφόσον αυτό αποφασισθεί από τη Γενική Συνέλευση.

- Το δικαίωμα προτίμησης σε κάθε αύξηση του μετοχικού κεφαλαίου της Εταιρείας με μετρητά και την ανάληψη νέων μετοχών.
- Το δικαίωμα λήψης αντιγράφου των οικονομικών καταστάσεων και των εκθέσεων των ορκωτών ελεγκτών και του Διοικητικού Συμβουλίου της Εταιρείας.
- Το δικαίωμα συμμετοχής στη Γενική Συνέλευση, το οποίο εξειδικεύεται στα εξής επιμέρους δικαιώματα: νομιμοποίησης, παρουσίας, συμμετοχής στις συζητήσεις, υποβολής προτάσεων σε θέματα της ημερήσιας διάταξης, καταχώρησης των απόψεων στα πρακτικά και ψήφου.
- Η Γενική Συνέλευση των μετόχων της Εταιρείας διατηρεί όλα τα δικαιώματά της κατά τη διάρκεια της εκκαθάρισης (σύμφωνα με την παράγραφο 4 του άρθρου 38 του καταστατικού της).

Η ευθύνη των μετόχων της Εταιρείας περιορίζεται στην ονομαστική αξία των μετοχών που κατέχουν.

### Β) Περιορισμοί στη μεταβίβαση των μετοχών της Εταιρείας

Η μεταβίβαση των μετοχών της Εταιρείας γίνεται, όπως ορίζει ο Νόμος και δεν υφίστανται εκ του καταστατικού της περιορισμοί στη μεταβίβασή τους.

Δεν υπήρξε οποιαδήποτε μεταβολή κατά την διάρκεια της χρήσης.

### Γ) Σημαντικές άμεσες ή έμμεσες συμμετοχές κατά την έννοια των άρθρων 9 έως 11 του ν. 3556/2007

Οι μέτοχοι (φυσικά ή νομικά πρόσωπα) που κατέχουν, άμεσα ή έμμεσα, την 30.06.2018, ποσοστό μεγαλύτερο από 5% του συνολικού αριθμού των μετοχών της Εταιρείας παρατίθενται στον κάτωθι πίνακα.

ΕΠΩΝΥΜΙΑ	ΠΟΣΟΣΤΟ 30/06/2018
TANOCERIAN MARITIME S.A.	23,22%
FIDELITY PURITAN TRUST: FIDELITY LOW-PRICED STOCK FUND	7,38%

Υπενθυμίζεται ότι η "FMR LLC", με επιστολή της στις 19/12/2012, γνωστοποίησε εξ ονόματος της ίδιας και των διαφόρων "αμοιβαίων κεφαλαίων" και άλλων λογαριασμών επενδύσεων που διαχειρίζεται η ίδια και οι αντίστοιχες θυγατρικές της, ότι ο συνολικός αριθμός δικαιωμάτων ψήφου της Jumbo που κατείχε έμμεσα η "FMR LLC" κατά την 17/12/2012 ήταν 17.130.105 ή ποσοστό 13,18%. Ο αριθμός δικαιωμάτων ψήφου πριν την κρίσιμη συναλλαγή ήταν 17.005.414 ή ποσοστό 13,08%. Στην γνωστοποίηση αναφέρεται ειδικότερα ότι το ποσό των δικαιωμάτων ψήφου μίας εκ των ελεγχόμενων εταιρειών και συγκεκριμένα της "Fidelity Management & Research Company" είναι 14.353.895 ή ποσοστό 11,04% και συνοπολογίζεται στο ποσό που κατέχει η "FMR LLC".

Επιπλέον, η Capital Group Companies, Inc («CGC»), με την από 10.02.2016 επιστολή της γνωστοποίησε ότι το έμμεσο ποσοστό συμμετοχής της στο μετοχικό κεφάλαιο της εταιρείας ανήλθε του ορίου του 5% από την 9η Φεβρουαρίου 2016. Σύμφωνα με την ανωτέρω γνωστοποίηση στις 9 Φεβρουαρίου 2016 το ποσοστό της μετόχου "Capital Group Companies, Inc" μεταβλήθηκε από έμμεση κατοχή 6.647.964 δικαιωμάτων ψήφου ή ποσοστού 4,8861% της εταιρείας σε έμμεση κατοχή 6.872.964 δικαιωμάτων ψήφου ή ποσοστού 5,0514% της εταιρείας.

Η Capital Group Companies, Inc ("CGC") είναι η μητρική εταιρεία της Capital Research and Management Company ("CRMC"). Η "CRMC" είναι μια εταιρία διαχείρισης επενδύσεων με έδρα τις ΗΠΑ, που διαχειρίζεται τα αμοιβαία κεφάλαια American Funds. Η CRMC διαχειρίζεται τα περιουσιακά στοιχεία για διάφορες εταιρείες επενδύσεων μέσω τριών τμημάτων, την Capital Research Global Investors, την Capital International Investors και την Capital Investors World. Η CRMC είναι επίσης η μητρική εταιρεία της Capital Group International, Inc, η οποία με τη σειρά της είναι η μητρική εταιρεία των πέντε εταιρειών διαχείρισης επενδύσεων (εταιρείες διαχείρισης CGII): Capital Guardian Trust Company, Capital International, Inc, Capital International Limited, Capital International Sarl και Capital International K.K. Οι εταιρείες διαχείρισης CGII λειτουργούν κυρίως ως διαχειριστές επενδύσεων σε θεσμικούς πελάτες. Σύμφωνα με την γνωστοποίηση ούτε η Capital Group Companies ούτε οποιαδήποτε



από τις θυγατρικές της κατέχουν μετοχές της εταιρείας Jumbo για δικό τους λογαριασμό. Αντίθετα, οι μετοχές, που αναφέρονται στην παρούσα γνωστοποίηση ανήκουν σε λογαριασμούς υπό τη διακριτική επενδυτική διαχείριση μίας ή περισσότερων από τις εταιρείες διαχείρισης επενδύσεων, που περιγράφηκαν παραπάνω.

#### **Δ) Μετοχές παρέχουσες ειδικά δικαιώματα ελέγχου και περιγραφή αυτών**

Δεν υφίστανται μετοχές της Εταιρείας που παρέχουν στους κατόχους τους ειδικά δικαιώματα ελέγχου.

Δεν υπήρξε μεταβολή κατά την διάρκεια της χρήσης.

#### **Ε) Περιορισμοί στο δικαίωμα ψήφου**

Δεν προβλέπονται στο καταστατικό της Εταιρείας περιορισμοί του δικαιώματος ψήφου που απορρέουν από τις μετοχές της.

Δεν υπήρξε μεταβολή κατά την διάρκεια της χρήσης.

#### **ΣΤ) Συμφωνίες μετόχων γνωστές στην Εταιρεία, που συνεπάγονται περιορισμούς στη μεταβίβαση μετοχών ή στην άσκηση δικαιωμάτων ψήφου**

Δεν είναι γνωστή στην Εταιρεία η ύπαρξη συμφωνιών μεταξύ των μετόχων της, οι οποίες συνεπάγονται περιορισμούς στη μεταβίβαση των μετοχών της ή στην άσκηση των δικαιωμάτων ψήφου που απορρέουν από τις μετοχές της.

Δεν υπήρξε μεταβολή κατά την διάρκεια της χρήσης.

#### **Ζ) Κανόνες διορισμού και αντικατάστασης μελών Δ.Σ. και τροποποίησης καταστατικού**

Οι κανόνες που προβλέπει το καταστατικό της Εταιρείας για το διορισμό και την αντικατάσταση των μελών του Διοικητικού Συμβουλίου της και για την τροποποίηση των διατάξεών του δεν διαφοροποιούνται από τα προβλεπόμενα στον Κ.Ν. 2190/1920, όπως ισχύει μετά τον Ν. 3604/2007.

#### **Η) Αρμοδιότητα του Δ.Σ. ή ορισμένων μελών του για την έκδοση νέων ή για την αγορά ιδίων μετοχών**

1) Σύμφωνα με τις διατάξεις του άρθρου 13 παρ. 1 στοιχ. β' του Κ.Ν. 2190/1920 και σε συνδυασμό με τις διατάξεις του άρθρου 5 παρ. Β' του καταστατικού της, το Διοικητικό Συμβούλιο της Εταιρείας έχει το δικαίωμα, κατόπιν σχετικής απόφασης της Γενικής Συνέλευσης που υπόκειται στις διατυπώσεις δημοσιότητας του άρθρου 7β του Κ.Ν. 2190/1920, να αυξάνει το μετοχικό κεφάλαιο της Εταιρείας με την έκδοση νέων μετοχών, με απόφασή του που λαμβάνεται με πλειοψηφία τουλάχιστον των δύο τρίτων (2/3) του συνόλου των μελών του. Στην περίπτωση αυτή, και σύμφωνα με το άρθρο 5 του καταστατικού της Εταιρείας, το μετοχικό κεφάλαιο μπορεί να αυξάνεται μέχρι το ποσό του κεφαλαίου που είναι καταβεβλημένο κατά την ημερομηνία που χορηγήθηκε στο Διοικητικό Συμβούλιο η εν λόγω εξουσία από τη Γενική Συνέλευση. Η ως άνω εξουσία του Διοικητικού Συμβουλίου μπορεί να ανανεώνεται από τη Γενική Συνέλευση για χρονικό διάστημα που δεν υπερβαίνει την πενταετία για κάθε ανανέωση.

Δεν έχει ληφθεί τέτοια απόφαση της Γενικής Συνέλευσης των μετόχων.

2) Σύμφωνα με τις διατάξεις του άρθρου 13 παρ. 9 του Κ.Ν. 2190/1920, με απόφαση της Γενικής Συνέλευσης μπορεί να θεσπισθεί πρόγραμμα διάθεσης μετοχών στα μέλη του Διοικητικού Συμβουλίου και το προσωπικό, με τη μορφή δικαιώματος προαίρεσης αγοράς μετοχών κατά τους ειδικότερους όρους της απόφασης αυτής. Η απόφαση της Γενικής Συνέλευσης ορίζει, ιδίως, τον ανώτατο αριθμό μετοχών που μπορεί να εκδοθούν, ο οποίος βάσει του νόμου δεν μπορεί να υπερβαίνει το 1/10 των υφιστάμενων μετοχών, εάν οι δικαιούχοι ασκήσουν το δικαίωμα (option) αγοράς μετοχών, την τιμή και τους όρους διάθεσης των μετοχών στους δικαιούχους.

Δεν έχει ληφθεί τέτοια απόφαση της Γενικής Συνέλευσης των μετόχων.

3) Σύμφωνα με τις διατάξεις των παραγράφων 5 έως 13 του άρθρου 16 του Κ.Ν. 2190/1920, οι εισηγμένες στο Χρηματιστήριο Αθηνών εταιρείες μπορούν, με απόφαση της Γενικής Συνέλευσης των μετόχων τους, να αποκτούν ίδιες μετοχές μέσω του Χρηματιστηρίου Αθηνών μέχρι ποσοστού 10% του συνόλου των μετοχών τους, για τους αναφερόμενους σκοπούς και με τους ειδικότερους όρους και διαδικασίες του

άρθρου 16 του Κ.Ν. 2190/1920.

Η Γενική Συνέλευση της Εταιρείας που πραγματοποιήθηκε στις 03.11.2011 αποφάσισε την απόκτηση από την Εταιρεία ιδίων μετοχών σύμφωνα με το άρθρο 16 του Κ.Ν. 2190/1920. Η απόφαση αυτή δεν έχει ενεργοποιηθεί.

**Θ) Σημαντικές συμφωνίες που τίθενται σε ισχύ, τροποποιούνται ή λήγουν σε περίπτωση αλλαγής ελέγχου κατόπιν δημόσιας πρότασης και τα αποτελέσματα των συμφωνιών αυτών**

Δεν υφίστανται συμφωνίες, οι οποίες τίθενται σε ισχύ, τροποποιούνται ή λήγουν σε περίπτωση αλλαγής στον έλεγχο της Εταιρείας κατόπιν δημόσιας πρότασης, πλην των κατωτέρω:

Με βάση τους όρους του από 21.05.2014 Κοινού Ομολογιακού Δανείου ποσού ευρώ 145.000.000, υφίσταται δικαίωμα καταγγελίας των ομολογιούχων δανειστριών Τραπεζών «εάν ο κ. Απόστολος-Ευάγγελος Βακάκης παύσει να ασκεί την ουσιαστική διοίκηση και έλεγχο του Εκδότη ιδίως εάν παύσει να έχει και να ασκεί το δικαίωμα να εκλέγει ή να διορίζει στη Γενική Συνέλευση των μετόχων του Εκδότη την πλειοψηφία των μελών του Διοικητικού Συμβουλίου του Εκδότη».

Επίσης, σε παράρτημα μη-ακυρώσιμης σύμβασης μίσθωσης για ενοικίαση ακίνητης περιουσίας, η οποία αρχικά λήγει στις 28 Μαΐου 2023 και παρατείνεται μέχρι τις 28 Μαΐου 2035, αναφέρεται ότι η κατά 100% θυγατρική Εταιρεία της Βουλγαρίας «JUMBO EC.B» θα είναι υποχρεωμένη να αγοράσει το μισθωμένο κατάστημα και την ιδιοκτησία επί της οποίας το κατάστημα είναι κατασκευασμένο για ένα συνολικό ποσό ύψους € 13.500.000,00 χωρίς ΦΠΑ, εάν κατά τη διάρκεια της ενοικίασης ο κ. Απόστολος Βακάκης παύσει να είναι εκτελεστικό μέλος στο Διοικητικό Συμβούλιο της JUMBO Α.Ε. Προσέτι, η κατά 100% θυγατρική Εταιρεία στην Κύπρο «JUMBO TRADING LIMITED» είναι συνοφειλέτης και υπεύθυνη από κοινού με την Εταιρεία για όλες τις υποχρεώσεις, που απορρέουν από το άνω συμβόλαιο ενοικίασης και όλα τα συνημμένα σε αυτό.

**Ι) Συμφωνίες με μέλη του Διοικητικού Συμβουλίου ή ανώτερα διευθυντικά στελέχη της Εταιρείας περι αποζημίωσης σε περίπτωση λύσης ή λήξης για οποιοδήποτε λόγο**

Δεν υπάρχουν ειδικές συμφωνίες της Εταιρείας με μέλη του Διοικητικού Συμβουλίου της ή με το προσωπικό της, οι οποίες να προβλέπουν την καταβολή αποζημίωσης ειδικά σε περίπτωση παραίτησης ή απόλυσης χωρίς βάσιμο λόγο ή τερματισμού της θητείας ή της απασχόλησής τους εξαιτίας δημόσιας πρότασης.

Δεν υπήρξε μεταβολή κατά την διάρκεια της χρήσης.

Οι σχηματισμένες προβλέψεις για αποζημιώσεις λόγω εξόδου από την υπηρεσία μελών του Δ.Σ, συνεπεία και της εφαρμογής των διατάξεων του Ν.3371/2005, ανήλθαν την 30.06.2018 στο ποσό των 72.745 ευρώ.

**Ι. ΣΗΜΑΝΤΙΚΑ ΓΕΓΟΝΟΤΑ ΜΕΤΑ ΤΗΝ ΛΗΞΗ ΤΗΣ ΧΡΗΣΗΣ**

Τον Ιούλιο του 2018, η Διοίκηση της Westlook Properties Ltd SRL, θυγατρική της Jumbo Trading Ltd, ξεκίνησε τις διαδικασίες τερματισμού των δραστηριοτήτων της εταιρείας με απώτερο σκοπό την διάλυση και εκκαθάριση της.

Στις 06.08.2018 υπογράφηκε μεταξύ της μητρικής εταιρείας και πιστωτικού ιδρύματος, σύμβαση κάλυψης κοινού Ομολογιακού Δανείου οκταετούς διάρκειας με ανώτατο ποσό μέχρι 200 εκατ. ευρώ με ημερομηνία έκδοσης των Ομολογιών του Δανείου τον Νοέμβριο του 2018 και με περιθώριο επιτοκίου 2,75%. Σκοπός του ανωτέρου δανείου είναι η αναχρηματοδότηση του υφιστάμενου κοινού ομολογιακού δανείου ύψους 145 εκατ. ευρώ το οποίο είχε εκδοθεί στις 21.05.2014 καθώς και η χρηματοδότηση κεφαλαιουχικών δαπανών της εταιρείας.

Με την από 26 Σεπτεμβρίου 2018 συνεδρίαση του Διοικητικού Συμβουλίου της μητρικής εταιρείας «JUMBO ΑΕΕ» λήφθηκε απόφαση για την μείωση του μετοχικού κεφαλαίου της θυγατρικής Βουλγαρικής εταιρείας «JUMBO EC. B» κατά το ποσό των € 25 εκατ. με μείωση της ονομαστικής αξίας από 100 Leva/μετοχή σε 80 Leva/μετοχή και επιστροφή του κεφαλαίου αυτού στην μητρική εταιρεία.

Τον Σεπτέμβριο του 2018 ξεκίνησε στη Ρουμανία, τη λειτουργία του ένα ακόμα ιδιόκτητο υπερκατάστημα στη περιοχή του Βουκουρεστίου (13.600 τ.μ. περίπου). Κατά συνέπεια μέχρι την ημερομηνία έγκρισης των οικονομικών καταστάσεων για τη χρήση 2017/2018 το δίκτυο καταστημάτων JUMBO αριθμούσε 76 καταστήματα.

Δεν υπάρχουν άλλα μεταγενέστερα των οικονομικών καταστάσεων γεγονότα τα οποία να αφορούν είτε τον Όμιλο είτε την Εταιρεία, στα οποία επιβάλλεται αναφορά από τα Διεθνή Πρότυπα Χρηματοοικονομικής Αναφοράς (ΔΠΧΑ).

Η παρούσα Ετήσια Έκθεση του Διοικητικού Συμβουλίου για την χρήση 01.07.2017-30.06.2018 έχει αναρτηθεί στο διαδίκτυο, στην ηλεκτρονική διεύθυνση [www.e-jumbo.gr](http://www.e-jumbo.gr) (<http://corporate.e-jumbo.gr/>).

Μοσχάτο, 12 Οκτωβρίου 2018

Κατ' εξουσιοδότηση του Διοικητικού Συμβουλίου

Απόστολος- Ευάγγελος Βακάκης

Πρόεδρος του Διοικητικού  
Συμβουλίου

#### **IV. Ετήσιες Οικονομικές Καταστάσεις**

Οι συνημμένες οικονομικές καταστάσεις εγκρίθηκαν από το Διοικητικό Συμβούλιο της «JUMBO ΑΕΕ» στις 12.10.2018 και έχουν δημοσιοποιηθεί με την ανάρτησή τους στο διαδίκτυο, στη διεύθυνση [www.e-jumbo.gr](http://www.e-jumbo.gr) (<http://corporate.e-jumbo.gr/>) καθώς και στον διαδικτυακό χώρο του Χ.Α., όπου και θα παραμείνουν στην διάθεση του επενδυτικού κοινού για χρονικό διάστημα τουλάχιστον δέκα (10) ετών από την ημερομηνία της συντάξεως και δημοσιοποίησής τους.

**A. ΚΑΤΑΣΤΑΣΗ ΛΟΓΑΡΙΑΣΜΟΥ ΑΠΟΤΕΛΕΣΜΑΤΩΝ**  
ΓΙΑ ΤΗ ΧΡΗΣΗ ΠΟΥ ΕΛΗΞΕ ΤΗΝ 30<sup>Η</sup> ΙΟΥΝΙΟΥ 2018 ΚΑΙ 2017

(Όλα τα ποσά είναι εκφρασμένα σε ευρώ εκτός από τα στοιχεία μετοχών)

	Σημειώσεις	Ο ΟΜΙΛΟΣ		Η ΕΤΑΙΡΕΙΑ	
		01/07/2017- 30/06/2018	01/07/2016- 30/06/2017	01/07/2017- 30/06/2018	01/07/2016- 30/06/2017
<b>Κύκλος εργασιών</b>	<b>5.1</b>	<b>753.299.915</b>	<b>681.429.945</b>	<b>632.650.147</b>	<b>583.501.179</b>
Κόστος πωληθέντων	5.2	(358.150.117)	(325.939.641)	(362.120.329)	(327.372.759)
<b>Μικτό κέρδος</b>		<b>395.149.798</b>	<b>355.490.305</b>	<b>270.529.818</b>	<b>256.128.420</b>
Λοιπά έσοδα εκμετάλλευσης	5.4	6.365.316	4.525.615	3.714.905	3.139.560
Έξοδα διάθεσης	5.3	(176.573.678)	(160.948.396)	(126.975.454)	(121.027.941)
Έξοδα διοίκησης	5.3	(22.453.736)	(21.554.539)	(17.897.207)	(17.384.710)
Λοιπά έξοδα εκμετάλλευσης	5.4	(5.921.257)	(5.695.572)	(3.815.159)	(3.852.851)
<b>Κέρδη προ φόρων, χρηματοδοτικών και επενδυτικών αποτελεσμάτων</b>		<b>196.566.442</b>	<b>171.817.413</b>	<b>125.556.904</b>	<b>117.002.478</b>
Χρηματοοικονομικά Έξοδα	5.5	(5.509.916)	(5.373.990)	(5.333.384)	(5.228.477)
Χρηματοοικονομικά Έσοδα	5.5	6.802.051	7.178.866	4.156.493	4.649.046
Λοιπά χρηματοοικονομικά αποτελέσματα	5.5	-	(156.420)	-	(156.420)
		<b>1.292.135</b>	<b>1.648.456</b>	<b>(1.176.891)</b>	<b>(735.851)</b>
<b>Κέρδη προ φόρων</b>		<b>197.858.577</b>	<b>173.465.869</b>	<b>124.380.014</b>	<b>116.266.628</b>
Φόρος εισοδήματος	5.6	(46.757.750)	(42.457.760)	(36.517.393)	(34.205.024)
<b>Κέρδη μετά από φόρο εισοδήματος</b>		<b>151.100.827</b>	<b>131.008.109</b>	<b>87.862.622</b>	<b>82.061.605</b>
<b>Κατανεμημένα σε :</b>					
Μετόχους της μητρικής		<b>151.100.827</b>	<b>131.008.109</b>	<b>87.862.622</b>	<b>82.061.605</b>
Μη ελέγχουσες συμμετοχές		-	-	-	-
<b>Κέρδη ανά μετοχή Βασικά κέρδη ανά μετοχή (€/μετοχή)</b>	5.7	1,1105	0,9629	0,6458	0,6031
<b>Αποτελέσματα προ τόκων, φόρων, επενδυτικών αποτελεσμάτων και αποσβέσεων</b>		<b>221.245.636</b>	<b>194.777.298</b>	<b>141.073.519</b>	<b>132.029.829</b>
<b>Αποτελέσματα προ τόκων, φόρων και επενδυτικών αποτελεσμάτων</b>		<b>196.566.442</b>	<b>171.817.413</b>	<b>125.556.904</b>	<b>117.002.478</b>
<b>Κέρδη προ φόρων</b>		<b>197.858.577</b>	<b>173.465.869</b>	<b>124.380.014</b>	<b>116.266.628</b>
<b>Κέρδη μετά φόρων</b>		<b>151.100.827</b>	<b>131.008.109</b>	<b>87.862.622</b>	<b>82.061.605</b>

Οι συνοδευτικές σημειώσεις αποτελούν αναπόσπαστο κομμάτι των οικονομικών καταστάσεων

**B. ΚΑΤΑΣΤΑΣΗ ΣΥΝΟΛΙΚΩΝ ΕΣΟΔΩΝ**

ΓΙΑ ΤΗ ΧΡΗΣΗ ΠΟΥ ΕΛΗΞΕ ΤΗΝ 30<sup>Η</sup> ΙΟΥΝΙΟΥ 2018 ΚΑΙ 2017

(Όλα τα ποσά είναι εκφρασμένα σε ευρώ)

	Ο ΟΜΙΛΟΣ		Η ΕΤΑΙΡΕΙΑ	
	01/07/2017- 30/06/2018	01/07/2016- 30/06/2017	01/07/2017- 30/06/2018	01/07/2016- 30/06/2017
<b>Καθαρά αποτελέσματα Χρήσης</b>	<b>151.100.827</b>	<b>131.008.109</b>	<b>87.862.622</b>	<b>82.061.605</b>
<b>Στοιχεία που δεν θα ταξινομηθούν στην κατάσταση αποτελεσμάτων μεταγενέστερα :</b>				
Αναλογιστικά Κέρδη / (Ζημιές)	(340.463)	1.037.090	(339.123)	1.040.017
Αναβαλλόμενος φόρος αναλογιστικών κερδών/ (ζημιών)	98.480	(301.312)	98.346	(301.605)
	<u>(241.983)</u>	<u>735.778</u>	<u>(240.777)</u>	<u>738.412</u>
<b>Στοιχεία που ενδέχεται να ταξινομηθούν στην κατάσταση αποτελεσμάτων μεταγενέστερα :</b>				
Κέρδη / (Ζημιές) αποτίμησης χρηματοοικονομικών στοιχείων διαθέσιμων προς πώληση	(2.501.207)	745.040	-	-
Συναλλαγματικές διαφορές από τη μετατροπή των οικονομικών καταστάσεων επιχειρηματικών δραστηριοτήτων του εξωτερικού	(2.580.268)	(688.878)	-	-
	<u>(5.081.475)</u>	<u>56.162</u>	<u>-</u>	<u>-</u>
<b>Λοιπά συνολικά έσοδα χρήσης μετά φόρων</b>	<b>(5.323.458)</b>	<b>791.940</b>	<b>(240.777)</b>	<b>738.412</b>
<b>Συγκεντρωτικά συνολικά έσοδα χρήσης</b>	<b>145.777.369</b>	<b>131.800.049</b>	<b>87.621.845</b>	<b>82.800.017</b>
<b>Συγκεντρωτικά συνολικά έσοδα χρήσης αποδίδονται σε :</b>				
<b>Μετόχους της μητρικής</b>	<b>145.777.369</b>	<b>131.800.049</b>	<b>87.621.845</b>	<b>82.800.017</b>
Μη ελέγχουσες συμμετοχές	-	-	-	-

Οι συνοδευτικές σημειώσεις αποτελούν αναπόσπαστο κομμάτι των οικονομικών καταστάσεων



**Γ. ΚΑΤΑΣΤΑΣΗ ΟΙΚΟΝΟΜΙΚΗΣ ΘΕΣΗΣ**

**ΓΙΑ ΤΗ ΧΡΗΣΗ ΠΟΥ ΕΛΗΞΕ ΤΗΝ 30<sup>Η</sup> ΙΟΥΝΙΟΥ 2018 ΚΑΙ 2017**

(Όλα τα ποσά είναι εκφρασμένα σε ευρώ εκτός αν αναφέρεται διαφορετικά)

	Σημ.	Ο ΟΜΙΛΟΣ		Η ΕΤΑΙΡΕΙΑ	
		30/06/2018	30/06/2017	30/06/2018	30/06/2017
<b>Ενεργητικό</b>					
<b>Μη κυκλοφορούντα στοιχεία ενεργητικού</b>					
Ενσώματες ακινητοποιήσεις	5.8	542.460.721	514.875.163	291.000.548	292.417.714
Επενδύσεις σε ακίνητα	5.9	4.969.210	5.352.381	4.969.210	5.352.381
Επενδύσεις σε συνδεδεμένες επιχειρήσεις	5.10	-	-	207.087.029	207.087.029
Χρηματοοικονομικά στοιχεία διαθέσιμα προς πώληση	5.11.1	6.119.975	8.621.182	-	-
Λοιπές μακροπρόθεσμες απαιτήσεις	5.12	15.870.463	16.497.669	7.273.647	7.337.921
Μακροπρόθεσμες δεσμευμένες τραπεζικές καταθέσεις	5.17	900.000	900.000	-	-
		<b>570.320.369</b>	<b>546.246.395</b>	<b>510.330.434</b>	<b>512.195.045</b>
<b>Κυκλοφορούντα περιουσιακά στοιχεία</b>					
Αποθέματα	5.13	247.808.426	239.233.591	212.870.068	210.141.089
Πελάτες και λοιπές εμπορικές απαιτήσεις	5.14	32.665.086	34.599.910	33.370.499	35.970.031
Λοιπές απαιτήσεις	5.15	72.455.400	70.213.533	69.637.620	69.441.119
Λοιπά κυκλοφορούντα στοιχεία ενεργητικού	5.16	1.959.197	3.243.614	767.025	1.854.635
Ταμειακά διαθέσιμα και ισοδύναμα	5.18	436.891.686	366.047.454	186.980.736	150.296.109
		<b>791.779.795</b>	<b>713.338.102</b>	<b>503.625.949</b>	<b>467.702.983</b>
<b>Σύνολο ενεργητικού</b>		<b>1.362.100.164</b>	<b>1.259.584.497</b>	<b>1.013.956.382</b>	<b>979.898.028</b>
<b>Ίδια κεφάλαια &amp; υποχρεώσεις</b>					
<b>Ίδια κεφάλαια αποδιδόμενα στους μετόχους της μητρικής</b>					
Μετοχικό κεφάλαιο	5.19.1	119.732.588	119.732.588	119.732.588	119.732.588
Αποθεματικό υπέρ το άρτιο	5.19.2	49.995.207	49.995.207	49.995.207	49.995.207
Συναλλαγματικές διαφορές μετατροπής		(5.112.803)	(2.532.535)	-	-
Λοιπά αποθεματικά	5.19.2	462.889.209	432.704.935	466.558.338	433.871.650
Κέρδη εις νέον		430.964.682	361.772.833	115.871.157	109.917.515
		<b>1.058.468.883</b>	<b>961.673.028</b>	<b>752.157.290</b>	<b>713.516.960</b>
<b>Μη ελέγχουσες συμμετοχές</b>		-	-	-	-
<b>Σύνολο ιδίων κεφαλαίων</b>		<b>1.058.468.883</b>	<b>961.673.028</b>	<b>752.157.290</b>	<b>713.516.960</b>
<b>Μακροπρόθεσμες υποχρεώσεις</b>					
Υποχρεώσεις παροχών προσωπικού λόγω εξόδου από την υπηρεσία	5.20	7.724.613	6.909.746	7.680.839	6.873.896
Μακροπρόθεσμες δανειακές υποχρεώσεις	5.21	-	144.391.597	-	144.391.597
Λοιπές μακροπρόθεσμες υποχρεώσεις	5.24	17.939.988	4.694.598	27.272	29.272
Αναβαλλόμενες φορολογικές υποχρεώσεις	5.25	7.944.656	8.037.925	7.817.641	7.923.112
<b>Σύνολο μακροπροθέσμων υποχρεώσεων</b>		<b>33.609.256</b>	<b>164.033.866</b>	<b>15.525.752</b>	<b>159.217.877</b>
<b>Βραχυπρόθεσμες υποχρεώσεις</b>					
Προβλέψεις	5.26	237.813	235.540	219.210	216.937
Προμηθευτές και λοιπές υποχρεώσεις	5.27	40.310.364	39.841.569	39.249.191	39.863.974
Τρέχουσες φορολογικές υποχρεώσεις	5.28	49.792.798	49.427.077	40.833.480	38.101.728
Βραχυπρόθεσμες δανειακές υποχρεώσεις	5.23	4.892.032	14.823.532	4.677.286	14.823.532
Μακροπρόθεσμες υποχρεώσεις πληρωτέες στην επόμενη χρήση	5.22	144.731.299	-	144.731.299	-
Λοιπές βραχυπρόθεσμες υποχρεώσεις	5.29	30.057.720	29.549.884	16.562.875	14.157.020
<b>Σύνολο βραχυπροθέσμων υποχρεώσεων</b>		<b>270.022.025</b>	<b>133.877.602</b>	<b>246.273.340</b>	<b>107.163.191</b>
<b>Σύνολο υποχρεώσεων</b>		<b>303.631.281</b>	<b>297.911.468</b>	<b>261.799.092</b>	<b>266.381.068</b>
<b>Σύνολο ιδίων κεφαλαίων και υποχρεώσεων</b>		<b>1.362.100.164</b>	<b>1.259.584.497</b>	<b>1.013.956.382</b>	<b>979.898.028</b>

Οι συνοδευτικές σημειώσεις αποτελούν αναπόσπαστο κομμάτι των οικονομικών καταστάσεων

**Δ. ΕΝΟΠΟΙΗΜΕΝΗ ΚΑΤΑΣΤΑΣΗ ΜΕΤΑΒΟΛΩΝ ΙΔΙΩΝ ΚΕΦΑΛΑΙΩΝ**

**ΓΙΑ ΤΗ ΧΡΗΣΗ ΠΟΥ ΕΛΗΞΕ ΤΗΝ 30<sup>Η</sup> ΙΟΥΝΙΟΥ 2018**

(Όλα τα ποσά είναι εκφρασμένα σε ευρώ εκτός αν αναφέρεται διαφορετικά)

Ο ΟΜΙΛΟΣ

	Μετοχικό κεφάλαιο	Αποθεματικό υπέρ το άρτιο	Συναλλαγματικές διαφορές μετατροπής	Τακτικό αποθεματικό	Αποθεματικά εύλογης αξίας	Αφορολόγητα αποθεματικά	Έκτακτα αποθεματικά	Λοιπά αποθεματικά	Αποτελέσματα εις νέον	Σύνολο Ιδίων Κεφαλαίων
<b>Υπόλοιπα κατά την 1η Ιουλίου 2017 σύμφωνα με τα ΔΠΧΑ</b>	<b>119.732.588</b>	<b>49.995.207</b>	<b>(2.532.535)</b>	<b>45.212.343</b>	<b>(1.169.971)</b>	<b>1.797.944</b>	<b>387.955.152</b>	<b>(1.090.533)</b>	<b>361.772.833</b>	<b>961.673.028</b>
Μεταβολές Ιδίων Κεφαλαίων Χρήσης										
Μερίσματα πληρωθέντα									(48.981.514)	<b>(48.981.514)</b>
Τακτικό αποθεματικό				4.127.465					(4.127.465)	-
Έκτακτα Αποθεματικά							28.800.000		(28.800.000)	-
Λοιπές κινήσεις										-
<b>Συναλλαγές με ιδιοκτήτες</b>	<b>-</b>	<b>-</b>	<b>-</b>	<b>4.127.465</b>	<b>-</b>	<b>-</b>	<b>28.800.000</b>	<b>-</b>	<b>(81.908.979)</b>	<b>(48.981.514)</b>
<b>Καθαρά Αποτελέσματα Χρήσης 01/07/2017-30/06/2018</b>									<b>151.100.827</b>	<b>151.100.827</b>
<b>Λοιπά Συνολικά Έσοδα</b>										
Αναλογιστικά κέρδη /(ζημιές) από συνταξιοδοτικά προγράμματα καθορισμένων παροχών								(340.463)		(340.463)
Αναβαλλόμενος φόρος αναλογιστικών κερδών/ (ζημιών)								98.480		98.480
Συναλλαγματικές διαφορές μετατροπής ξένων θυγατρικών			(2.580.268)							<b>(2.580.268)</b>
Κέρδη /(Ζημιές) αποτίμησης χρηματοοικονομικών στοιχείων διαθεσίμων προς πώληση					(2.501.207)					<b>(2.501.207)</b>
<b>Λοιπά Συνολικά Έσοδα χρήσης</b>								<b>(241.984)</b>		<b>-</b>
<b>Συγκεντρωτικά Συνολικά Έσοδα χρήσης</b>	<b>-</b>	<b>-</b>	<b>(2.580.268)</b>	<b>-</b>	<b>(2.501.207)</b>	<b>-</b>	<b>-</b>	<b>(241.984)</b>	<b>151.100.827</b>	<b>145.777.369</b>
<b>Υπόλοιπο των Ιδίων Κεφαλαίων κατά την 30η Ιουνίου 2018</b>	<b>119.732.588</b>	<b>49.995.207</b>	<b>(5.112.803)</b>	<b>49.339.808</b>	<b>(3.671.178)</b>	<b>1.797.944</b>	<b>416.755.152</b>	<b>(1.332.517)</b>	<b>430.964.682</b>	<b>1.058.468.883</b>

Οι συνοδευτικές σημειώσεις αποτελούν αναπόσπαστο κομμάτι των οικονομικών καταστάσεων



ΓΙΑ ΤΗ ΧΡΗΣΗ ΠΟΥ ΕΛΗΞΕ ΤΗΝ 30<sup>Η</sup> ΙΟΥΝΙΟΥ 2017

(Όλα τα ποσά είναι εκφρασμένα σε ευρώ εκτός αν αναφέρεται διαφορετικά)

Ο ΟΜΙΛΟΣ

	Μετοχικό κεφάλαιο	Αποθεματικό υπέρ το άρτιο	Συναλλαγμα-τικές διαφορές μετατροπής	Τακτικό αποθεμα-τικό	Αποθεματικά εύλογης αξίας	Αφορολόγητα αποθεματικά	Έκτακτα αποθεμα-τικά	Λοιπά αποθεματικά	Αποτελέσ-ματα εις νέον	Σύνολο Ιδίων Κεφαλαίων
<b>Υπόλοιπα κατά την 1η Ιουλίου 2016. σύμφωνα με τα ΔΠΧΑ</b>	<b>119.732.588</b>	<b>49.995.207</b>	<b>(1.843.657)</b>	<b>41.964.068</b>	<b>(1.915.011)</b>	<b>1.797.944</b>	<b>396.784.017</b>	<b>(1.826.310)</b>	<b>310.901.781</b>	<b>915.590.627</b>
Μεταβολές Ιδίων Κεφαλαίων Χρήσης										
Μερίσματα πληρωθέντα							(36.736.135)		(48.981.513)	<b>(85.717.648)</b>
Τακτικό αποθεματικό				4.157.496					(4.157.496)	-
Έκτακτα Αποθεματικά							27.907.270		(27.907.270)	-
Λοιπές κινήσεις				(909.222)					909.222	-
<b>Συναλλαγές με ιδιοκτήτες</b>	<b>-</b>	<b>-</b>	<b>-</b>	<b>3.248.273</b>	<b>-</b>	<b>-</b>	<b>(8.828.865)</b>	<b>-</b>	<b>(80.137.056)</b>	<b>(85.717.648)</b>
<b>Καθαρά Αποτελέσματα Χρήσης 01/07/2016-30/06/2017</b>									<b>131.008.109</b>	<b>131.008.109</b>
<b>Λοιπά Συνολικά Έσοδα</b>										
Αναλογιστικά κέρδη / (ζημιές) από συνταξιοδοτικά προγράμματα καθορισμένων παροχών								1.037.090		<b>1.037.090</b>
Αναβαλλόμενος φόρος αναλογιστικών κερδών/ (ζημιών)								(301.312)		<b>(301.312)</b>
Συναλλαγματικές διαφορές μετατροπής ξένων θυγατρικών			(688.878)							<b>(688.878)</b>
Κέρδη / (Ζημιές) αποτίμησης χρηματοοικονομικών στοιχείων διαθεσίμων προς πώληση					745.040					<b>745.040</b>
<b>Λοιπά Συνολικά Έσοδα χρήσης</b>								<b>735.777</b>		<b>-</b>
<b>Συγκεντρωτικά Συνολικά Έσοδα χρήσης</b>	<b>-</b>	<b>-</b>	<b>(688.878)</b>	<b>-</b>	<b>745.040</b>	<b>-</b>	<b>-</b>	<b>735.777</b>	<b>131.008.109</b>	<b>131.800.049</b>
<b>Υπόλοιπο των Ιδίων Κεφαλαίων κατά την 30η Ιουνίου 2017</b>	<b>119.732.588</b>	<b>49.995.207</b>	<b>(2.532.535)</b>	<b>45.212.343</b>	<b>(1.169.971)</b>	<b>1.797.944</b>	<b>387.955.152</b>	<b>(1.090.533)</b>	<b>361.772.833</b>	<b>961.673.028</b>

Οι συνοδευτικές σημειώσεις αποτελούν αναπόσπαστο κομμάτι των οικονομικών καταστάσεων

**Ε. ΚΑΤΑΣΤΑΣΗ ΜΕΤΑΒΟΛΩΝ ΙΔΙΩΝ ΚΕΦΑΛΑΙΩΝ ΜΗΤΡΙΚΗΣ ΕΤΑΙΡΕΙΑΣ**

**ΓΙΑ ΤΗ ΧΡΗΣΗ ΠΟΥ ΕΛΗΞΕ ΤΗΝ 30<sup>Η</sup> ΙΟΥΝΙΟΥ 2018**

(Όλα τα ποσά είναι εκφρασμένα σε ευρώ εκτός αν αναφέρεται διαφορετικά)

	Η ΕΤΑΙΡΕΙΑ							
	Μετοχικό κεφάλαιο	Αποθεματικό υπέρ το άρτιο	Τακτικό αποθεματικό	Αφορολόγητα αποθεματικά	Έκτακτα αποθεματικά	Λοιπά αποθεματικά	Αποτελέσματα εις νέον	Σύνολο Ιδίων Κεφαλαίων
<b>Υπόλοιπα κατά την 1η Ιουλίου 2017 σύμφωνα με τα ΔΠΧΑ</b>	<b>119.732.588</b>	<b>49.995.207</b>	<b>45.212.343</b>	<b>1.797.944</b>	<b>387.955.152</b>	<b>(1.093.789)</b>	<b>109.917.515</b>	<b>713.516.960</b>
<i>Μεταβολές Ιδίων Κεφαλαίων χρήσης</i>								
Μερίσματα πληρωθέντα							(48.981.514)	<b>(48.981.514)</b>
Τακτικό αποθεματικό			4.127.465				(4.127.465)	-
Έκτακτα Αποθεματικά					28.800.000		(28.800.000)	-
Λοιπές κινήσεις								-
<b>Συναλλαγές με ιδιοκτήτες</b>	<b>-</b>	<b>-</b>	<b>4.127.465</b>	<b>-</b>	<b>28.800.000</b>	<b>-</b>	<b>(81.908.979)</b>	<b>(48.981.514)</b>
<b>Καθαρά Αποτελέσματα Χρήσης 01/07/2017-30/06/2018</b>							<b>87.862.622</b>	<b>87.862.622</b>
<b>Λοιπά Συνολικά Έσοδα</b>								
Αναλογιστικά κέρδη / (ζημιές) από συνταξιοδοτικά προγράμματα καθορισμένων παροχών							(339.123)	<b>(339.123)</b>
Αναβαλλόμενος φόρος αναλογιστικών κερδών/ (ζημιών)							98.346	<b>98.346</b>
<b>Λοιπά Συνολικά Έσοδα χρήσης</b>							<b>(240.777)</b>	<b>(240.777)</b>
<b>Συγκεντρωτικά Συνολικά Έσοδα χρήσης</b>	<b>-</b>	<b>-</b>	<b>-</b>	<b>-</b>	<b>-</b>	<b>(240.777)</b>	<b>87.862.622</b>	<b>87.621.845</b>
<b>Υπόλοιπο των Ιδίων Κεφαλαίων κατά την 30η Ιουνίου 2018</b>	<b>119.732.588</b>	<b>49.995.207</b>	<b>49.339.808</b>	<b>1.797.944</b>	<b>416.755.152</b>	<b>(1.334.566)</b>	<b>115.871.157</b>	<b>752.157.290</b>

Οι συνοδευτικές σημειώσεις αποτελούν αναπόσπαστο κομμάτι των οικονομικών καταστάσεων



**ΓΙΑ ΤΗ ΧΡΗΣΗ ΠΟΥ ΕΛΗΞΕ ΤΗΝ 30<sup>Η</sup> ΙΟΥΝΙΟΥ 2017**

(Όλα τα ποσά είναι εκφρασμένα σε ευρώ εκτός αν αναφέρεται διαφορετικά)

	Η ΕΤΑΙΡΕΙΑ							
	Μετοχικό κεφάλαιο	Αποθεματικό υπέρ το άρτιο	Τακτικό αποθεματικό	Αφορολόγητα αποθεματικά	Έκτακτα αποθεματικά	Λοιπά αποθεματικά	Αποτελέσματα εις νέον	Σύνολο Ιδίων Κεφαλαίων
<b>Υπόλοιπα κατά την 1η Ιουλίου 2016. σύμφωνα με τα ΔΠΧΑ</b>	<b>119.732.588</b>	<b>49.995.207</b>	<b>41.054.846</b>	<b>1.797.944</b>	<b>396.784.017</b>	<b>(1.832.201)</b>	<b>108.902.190</b>	<b>716.434.591</b>
<i>Μεταβολές Ιδίων Κεφαλαίων χρήσης</i>								
Μερίσματα πληρωθέντα					(36.736.135)		(48.981.513)	<b>(85.717.648)</b>
Τακτικό αποθεματικό			4.157.496				(4.157.496)	-
Έκτακτα Αποθεματικά					27.907.270		(27.907.270)	-
Λοιπές κινήσεις								-
<b>Συναλλαγές με ιδιοκτήτες</b>	<b>-</b>	<b>-</b>	<b>4.157.496</b>	<b>-</b>	<b>(8.828.865)</b>	<b>-</b>	<b>(81.046.279)</b>	<b>(85.717.648)</b>
<b>Καθαρά Αποτελέσματα Χρήσης 01/07/2016-30/06/2017</b>							<b>82.061.605</b>	<b>82.061.605</b>
<b>Λοιπά Συνολικά Έσοδα</b>								
Αναλογιστικά κέρδη / (ζημιές) από συνταξιοδοτικά προγράμματα καθορισμένων παροχών						1.040.017		<b>1.040.017</b>
Αναβαλλόμενος φόρος αναλογιστικών κερδών/ (ζημιών)						(301.605)		<b>(301.605)</b>
<b>Λοιπά Συνολικά Έσοδα χρήσης</b>						<b>738.412</b>		<b>738.412</b>
<b>Συγκεντρωτικά Συνολικά Έσοδα χρήσης</b>	<b>-</b>	<b>-</b>	<b>-</b>	<b>-</b>	<b>-</b>	<b>738.412</b>	<b>82.061.605</b>	<b>82.800.017</b>
<b>Υπόλοιπο των Ιδίων Κεφαλαίων κατά την 30η Ιουνίου 2017</b>	<b>119.732.588</b>	<b>49.995.207</b>	<b>45.212.343</b>	<b>1.797.944</b>	<b>387.955.152</b>	<b>(1.093.789)</b>	<b>109.917.515</b>	<b>713.516.960</b>

Οι συνοδευτικές σημειώσεις αποτελούν αναπόσπαστο κομμάτι των οικονομικών καταστάσεων

**ΣΤ. ΚΑΤΑΣΤΑΣΗ ΤΑΜΕΙΑΚΩΝ ΡΟΩΝ**

**ΓΙΑ ΤΗ ΧΡΗΣΗ ΠΟΥ ΕΛΗΞΕ ΤΗΝ 30<sup>Η</sup> ΙΟΥΝΙΟΥ 2018 ΚΑΙ 2017**

(Όλα τα ποσά είναι εκφρασμένα σε ευρώ εκτός αν αναφέρεται διαφορετικά)

Έμμεση Μέθοδος	Σημείωση	Ο ΟΜΙΛΟΣ		Η ΕΤΑΙΡΕΙΑ	
		30/06/2018	30/06/2017	30/06/2018	30/06/2017
<b>Ταμειακές ροές από λειτουργικές δραστηριότητες</b>					
Ταμειακές ροές από λειτουργικές δραστηριότητες	5.30	<b>217.037.917</b>	<b>153.665.292</b>	<b>141.745.352</b>	<b>92.784.632</b>
Τόκοι πληρωθέντες		(5.056.742)	(5.126.891)	(4.882.107)	(4.983.291)
Καταβληθέντες φόροι		(47.496.858)	(44.666.644)	(34.457.890)	(37.487.508)
<b>Καθαρές ταμειακές ροές από λειτουργικές δραστηριότητες</b>		<b>164.484.317</b>	<b>103.871.757</b>	<b>102.405.355</b>	<b>50.313.834</b>
<b>Ταμειακές ροές από επενδυτικές δραστηριότητες</b>					
Αγορές ενσώματων και άυλων παγίων στοιχείων		(42.201.781)	(37.958.794)	(12.630.956)	(17.641.437)
Εισπράξεις από πωλήσεις ενσώματων και άυλων παγίων στοιχείων		912.060	1.140.376	912.060	1.140.376
Επενδύσεις σε χρηματοοικονομικά στοιχεία σε εύλογη αξία μέσω αποτελεσμάτων		-	8.000.000	-	8.000.000
Τόκοι εισπραχθέντες		6.809.381	6.482.014	4.156.493	4.732.840
<b>Καθαρές ταμειακές ροές από επενδυτικές δραστηριότητες</b>		<b>(34.480.340)</b>	<b>(22.336.404)</b>	<b>(7.562.403)</b>	<b>(3.768.221)</b>
<b>Ταμειακές ροές από χρηματοδοτικές δραστηριότητες</b>					
Μερίσματα πληρωθέντα σε ιδιοκτήτες της μητρικής		(24.490.757)	(96.710.085)	(24.490.757)	(96.710.085)
Επιστροφή Κεφαλαίου στους μετόχους		-	(3.315.334)	-	(3.315.334)
Προμερίσματα πληρωθέντα σε ιδιοκτήτες της μητρικής		(23.521.322)	(24.480.972)	(23.521.322)	(24.480.972)
Αναληφθέντα δάνεια		214.745	14.823.532	-	14.823.532
Εξοφλήσεις δανείων		(10.146.246)	(180.166)	(10.146.246)	-
<b>Καθαρές ταμειακές ροές από χρηματοδοτικές δραστηριότητες</b>		<b>(57.943.580)</b>	<b>(109.863.025)</b>	<b>(58.158.325)</b>	<b>(109.682.859)</b>
<b>Καθαρή αύξηση/(μείωση) στα ταμειακά διαθέσιμα και ισοδύναμα</b>		<b>72.060.397</b>	<b>(28.327.672)</b>	<b>36.684.627</b>	<b>(63.137.246)</b>
Ταμειακά διαθέσιμα και ισοδύναμα έναρξης χρήσης		366.047.454	394.732.686	150.296.109	213.433.355
Συναλλαγματικές διαφορές στα ταμειακά διαθέσιμα και ισοδύναμα		(1.216.165)	(357.560)	-	-
<b>Ταμειακά διαθέσιμα και ισοδύναμα λήξης της χρήσης</b>		<b>436.891.686</b>	<b>366.047.454</b>	<b>186.980.736</b>	<b>150.296.109</b>
<b>Διαθέσιμα στο ταμείο</b>		<b>3.073.793</b>	<b>3.148.743</b>	<b>2.232.201</b>	<b>2.541.819</b>
<b>Καταθέσεις όψεως και προθεσμίας</b>		<b>433.817.893</b>	<b>362.898.711</b>	<b>184.748.535</b>	<b>147.754.290</b>
<b>Ταμειακά διαθέσιμα και ισοδύναμα διαθεσίμων</b>		<b>436.891.686</b>	<b>366.047.454</b>	<b>186.980.736</b>	<b>150.296.109</b>

Οι συνοδευτικές σημειώσεις αποτελούν αναπόσπαστο κομμάτι των οικονομικών καταστάσεων



## **Z. ΣΗΜΕΙΩΣΕΙΣ ΕΠΙ ΤΩΝ ΕΤΗΣΙΩΝ ΕΤΑΙΡΙΚΩΝ ΚΑΙ ΕΝΟΠΟΙΗΜΕΝΩΝ ΟΙΚΟΝΟΜΙΚΩΝ ΚΑΤΑΣΤΑΣΕΩΝ ΤΗΣ 30ΗΣ ΙΟΥΝΙΟΥ 2018**

### **1. Πληροφορίες**

Οι ενοποιημένες οικονομικές καταστάσεις του Ομίλου έχουν συνταχθεί σύμφωνα με τα Διεθνή Πρότυπα Χρηματοοικονομικής Αναφοράς όπως αυτά έχουν εκδοθεί από την Επιτροπή Διεθνών Λογιστικών Προτύπων.

Η JUMBO είναι μία ανώνυμη εμπορική Εταιρεία που ιδρύθηκε βάσει των νόμων της ελληνικής δημοκρατίας. Αναφορές στην «ΕΤΑΙΡΕΙΑ» ή «JUMBO Α.Ε.Ε.» περιλαμβάνουν, εκτός αν τα περιεχόμενα υποδεικνύουν το αντίθετο, τον Όμιλο «JUMBO» και τις πλήρως ενοποιούμενες θυγατρικές του.

Ο διακριτικός τίτλος της Εταιρείας είναι «JUMBO», είναι κατοχυρωμένος τόσο στο καταστατικό της, όσο και στο τμήμα σημάτων του Υπουργείου Ανάπτυξης ως ομώνυμο σήμα προϊόντων και υπηρεσιών «JUMBO» με αριθμό 127218 με διάρκεια προστασίας κατόπιν παρατάσεως μέχρι 5/6/2025. Η Εταιρεία ιδρύθηκε το έτος 1986 (ΦΕΚ 3234/26.11.1986) με αρχική διάρκεια τριάντα χρόνια (30). Με απόφαση της από 03.05.2006 Έκτακτης Γενικής Συνέλευσης των μετόχων, η οποία εγκρίθηκε με την αρ. Κ2-6817/09.05.2006 απόφαση του Υπουργείου Ανάπτυξης, η διάρκεια της Εταιρείας παρατάθηκε σε εβδομήντα χρόνια (70) από την καταχώρησή της στο Μητρώο Ανωνύμων Εταιρειών.

Η αρχική καταστατική έδρα της Εταιρείας ήταν στο δήμο Γλυφάδας, στην οδό Αγγέλου Μεταξά αριθμός 11. Με την ίδια ως άνω απόφαση της από 03.05.2006 Έκτακτης Γενικής Συνέλευσης των μετόχων, η οποία εγκρίθηκε με την αρ. Κ2-6817/09.05.2006 απόφαση του Υπουργείου Ανάπτυξης, η έδρα της Εταιρείας μεταφέρθηκε στο δήμο Μοσχάτου Αττικής και συγκεκριμένα στην οδό Κύπρου 9 και Ύδρας Τ.Κ. 183 46, όπου στεγάζονται και τα κεντρικά γραφεία αυτής.

Η Εταιρεία είναι εγγεγραμμένη στο Μητρώο Ανωνύμων Εταιρειών του Υπουργείου Ανάπτυξης. Διεύθυνση Ανωνύμων Εταιρειών και Πίστεως, με Αρ. Μ.Α.Ε. 7650/06/Β/86/04 ενώ ο αριθμός Γενικού Εμπορικού Μητρώου (Γ.Ε.ΜΗ) είναι 121653960000.

Η δραστηριότητα της Εταιρείας διέπεται από τον Κ.Ν.2190/1920.

Οι οικονομικές καταστάσεις της 30ης Ιουνίου 2018 (01.07.2017-30.06.2018) εγκρίθηκαν από το Διοικητικό Συμβούλιο την 12η Οκτωβρίου 2018.

### **2. Φύση δραστηριοτήτων**

Η κύρια δραστηριότητα της Εταιρείας είναι η λιανική πώληση παιχνιδιών, βρεφικών ειδών, εποχιακών ειδών, ειδών διακόσμησης και ειδών βιβλιοχαρτοπωλείου και εμπίπτει σύμφωνα με το δελτίο ΣΤΑΚΟΔ 03 της Εθνικής Στατιστικής Υπηρεσίας της Ελλάδος (Ε.Σ.Υ.Ε.) στον κλάδο «Λοιπό λιανικό εμπόριο καινούργιων ειδών σε ειδικευμένα καταστήματα» μ.α.κ. (κατηγορία ΣΤΑΚΟΔ 525.9). Μικρό τμήμα των δραστηριοτήτων της αποτελεί και η χονδρική εμπορεία παιχνιδιών και συναφών ειδών σε τρίτους.

Η Εταιρεία από 19.7.1997 αποτελεί εισηγμένη Εταιρεία στο Χρηματιστήριο Αθηνών. Από τον Ιούνιο του 2010 συμμετέχει στο δείκτη FTSE/Χ.Α. 20. Με βάση τις διατάξεις του Κανονισμού του Χ.Α. οι μετοχές της Εταιρείας εντάσσονται στην κατηγορία της «Κύριας Αγοράς». Επίσης, το Χ.Α., σε εφαρμογή της από 24.11.2005 απόφασης του Διοικητικού Συμβουλίου του, περί υιοθέτησης του μοντέλου κλαδικής κατάταξης FTSE Dow Jones Industry Classification Benchmark (ICB), από 02.01.2006 κατέταξε την Εταιρεία στον κλάδο Οικονομικής Δραστηριότητας Παιχνίδια (Toys), ο οποίος περιλαμβάνει μόνο την Εταιρεία «JUMBO».

Μέσα στα 32 χρόνια λειτουργίας της, η Εταιρεία εξελίχθηκε σε μία από τις μεγαλύτερες επιχειρήσεις λιανικής πώλησης.

Ο Όμιλος την 30.06.2018 διέθετε ένα δίκτυο 75 καταστημάτων σε Ελλάδα, Κύπρο, Βουλγαρία και Ρουμανία καθώς και το ηλεκτρονικό κατάστημα e-jumbo. Κατά τη διάρκεια της οικονομικής χρήσης Ιούλιος 2017-Ιούνιος 2018 ο Όμιλος πρόσθεσε δύο ιδιόκτητα υπερ-καταστήματα στη Ρουμανία. Το πρώτο λειτούργησε τον Οκτώβριο του 2017 στην πόλη Suceava (14.500 τ.μ. περίπου) και το δεύτερο τον Φεβρουάριο του 2018 στο Βουκουρέστι (11.800 τ.μ. περίπου).

Επίσης η εταιρεία μέσω συνεργασιών, είχε στις 30.06.2018 παρουσία με καταστήματα που φέρουν το σήμα της JUMBO, στην ΠΓΔΜ (FYROM) με 4 καταστήματα, την Αλβανία με 4 καταστήματα, στο Κόσοβο με 4 καταστήματα, 4 κατάστημά στη Σερβία και με 2 στη Βουνία.

Κατά την 30η Ιουνίου 2018 ο Όμιλος απασχολούσε 6.378 άτομα, εκ των οποίων 5.607 μόνιμο προσωπικό και 771 έκτακτο προσωπικό, ο δε μέσος όρος του προσωπικού για την κλειόμενη χρήση ήτοι από 01.07.2017 έως 30.06.2018 κυμάνθηκε στα 6.000 άτομα (5.271 μόνιμο προσωπικό και 729 άτομα έκτακτο προσωπικό).

### 3. Πλαίσιο κατάρτισης των Οικονομικών Καταστάσεων

Οι συνημμένες οικονομικές καταστάσεις του Ομίλου και της Εταιρείας (στο εξής Οικονομικές Καταστάσεις) με ημερομηνία 30 Ιουνίου 2018, που καλύπτουν την χρήση από 1<sup>η</sup> Ιουλίου 2017 έως 30<sup>η</sup> Ιουνίου 2018 έχουν συνταχθεί σύμφωνα με την αρχή του ιστορικού κόστους, την αρχή της συνέχισης της δραστηριότητας (going concern) και είναι σύμφωνες με τα Διεθνή Πρότυπα Χρηματοοικονομικής Αναφοράς (ΔΠΧΑ) όπως αυτά έχουν εκδοθεί από την Επιτροπή Διεθνών Λογιστικών Προτύπων (IASB), καθώς και των διερμηνειών τους, όπως αυτές έχουν εκδοθεί από την Επιτροπή Διερμηνείας Προτύπων (I.F.R.I.C.) της IASB.

Η σύνταξη οικονομικών καταστάσεων σύμφωνα με τα Δ.Π.Χ.Α. (ή IFRS) απαιτεί τη χρήση λογιστικών εκτιμήσεων και κρίσεων από τη Διοίκηση κατά την εφαρμογή των λογιστικών αρχών του Ομίλου. Οι σημαντικές παραδοχές για την εφαρμογή των λογιστικών μεθόδων της Εταιρείας επισημαίνονται όπου κρίνεται κατάλληλο. Οι εκτιμήσεις και οι κρίσεις στις οποίες προβαίνει η Διοίκηση αξιολογούνται συνεχώς και βασίζονται σε εμπειρικά δεδομένα και άλλους παράγοντες συμπεριλαμβανομένων των προσδοκιών για μελλοντικά γεγονότα που θεωρούνται αναμενόμενα από εύλογες συνθήκες.

Οι λογιστικές αρχές βάσει των οποίων συντάχθηκαν οι οικονομικές καταστάσεις, είναι συνεπείς με αυτές που χρησιμοποιήθηκαν για τη σύνταξη των οικονομικών καταστάσεων της χρήσης 2016-2017 με εξαίρεση τα νέα αναθεωρημένα λογιστικά πρότυπα και διερμηνείες που αναφέρονται στη σημείωση 3.1 των Οικονομικών Καταστάσεων και έχουν εφαρμογή στον Όμιλο.

#### 3.1 Αλλαγές σε Λογιστικές Αρχές

##### 3.1.1 Νέα πρότυπα. Διερμηνείες. Αναθεωρήσεις και Τροποποιήσεις υφιστάμενων προτύπων τα οποία έχουν τεθεί σε ισχύ και έχουν υιοθετηθεί από την Ευρωπαϊκή Ένωση.

Οι ακόλουθες τροποποιήσεις των ΔΠΧΑ εκδόθηκαν από το Συμβούλιο Διεθνών Λογιστικών Προτύπων (IASB), έχουν υιοθετηθεί από την Ευρωπαϊκή Ένωση και η εφαρμογή τους είναι υποχρεωτική από την 01.07.2017 ή μεταγενέστερα.

##### Τροποποιήσεις στο ΔΛΠ 7: «Πρωτοβουλία Γνωστοποιήσεων» (εφαρμόζεται για ετήσιες περιόδους που ξεκινούν την ή μετά την 01.01.2017)

Τον Ιανουάριο του 2016, το IASB προέβη στην έκδοση τροποποιήσεων περιορισμένου σκοπού στο ΔΛΠ 7. Σκοπός των εν λόγω τροποποιήσεων είναι να καταστεί εφικτό για τους χρήστες των οικονομικών καταστάσεων να αξιολογούν τις μεταβολές στις υποχρεώσεις που προκύπτουν από χρηματοοικονομικές δραστηριότητες. Οι τροποποιήσεις απαιτούν από τις οικονομικές οντότητες να παρέχουν γνωστοποιήσεις, οι οποίες θα καθιστούν εφικτό στους επενδυτές να αξιολογούν τις μεταβολές στις υποχρεώσεις που προκύπτουν από χρηματοοικονομικές δραστηριότητες, συμπεριλαμβανομένων των μεταβολών που προκύπτουν από ταμειακές ροές, καθώς και των μη ταμειακών μεταβολών. Οι τροποποιήσεις δεν έχουν ουσιώδη επίδραση στις ενοποιημένες Οικονομικές Καταστάσεις.

### Τροποποιήσεις στο ΔΛΠ 12: «Αναγνώριση Αναβαλλόμενης Φορολογικής Απαιτήσης για μη Πραγματοποιηθείσες Ζημιές» (εφαρμόζεται για ετήσιες περιόδους που ξεκινούν την ή μετά την 01.01.2017)

Τον Ιανουάριο του 2016, το IASB προέβη στην έκδοση τροποποιήσεων περιορισμένου σκοπού στο ΔΛΠ 12. Σκοπός των εν λόγω τροποποιήσεων είναι να αποσαφηνιστεί ο λογιστικός χειρισμός των αναβαλλόμενων φορολογικών απαιτήσεων για τις μη πραγματοποιηθείσες ζημιές από χρεωστικούς τίτλους που επιμετρώνται στην εύλογη αξία. Οι τροποποιήσεις δεν έχουν επίδραση στις ενοποιημένες Οικονομικές Καταστάσεις.

### Ετήσιες Βελτιώσεις των ΔΠΧΑ – Κύκλος 2014-2016 (εφαρμόζεται για ετήσιες περιόδους που ξεκινούν την ή μετά την 01.01.2017)

Τον Δεκέμβριο του 2016, το IASB προέβη στην έκδοση «Ετήσιες Βελτιώσεις των ΔΠΧΑ – Κύκλος 2014-2016», η οποία αποτελείται από μία σειρά τροποποιήσεων σε ορισμένα Πρότυπα και αποτελεί μέρος του προγράμματος για τις ετήσιες βελτιώσεις στα ΔΠΧΑ. Η τροποποίηση η οποία περιλαμβάνεται στον κύκλο αυτόν και έχει εφαρμογή για ετήσιες περιόδους που ξεκινούν την ή μετά την 01.01.2017 είναι η εξής: ΔΠΧΑ 12: Αποσαφήνιση του πεδίου εφαρμογής του Προτύπου. Η τροποποίηση δεν έχει ουσιώδη επίδραση στις ενοποιημένες Οικονομικές Καταστάσεις. Οι λοιπές τροποποιήσεις που περιλαμβάνονται στον ανωτέρω αναφερόμενο κύκλο και έχουν εφαρμογή για ετήσιες περιόδους που ξεκινούν την ή μετά την 01.01.2018 αναλύονται στην επόμενη ενότητα.

### 3.1.2 Νέα Πρότυπα. Διερμηνείες, αναθεωρήσεις και τροποποιήσεις υφιστάμενων Προτύπων τα οποία δεν έχουν ακόμα τεθεί σε ισχύ ή δεν έχουν εγκριθεί από την Ευρωπαϊκή Ένωση

Τα ακόλουθα νέα Πρότυπα και τροποποιήσεις Προτύπων έχουν εκδοθεί από το Συμβούλιο Διεθνών Λογιστικών Προτύπων (IASB), αλλά είτε δεν έχουν ακόμη τεθεί σε ισχύ είτε δεν έχουν υιοθετηθεί από την Ευρωπαϊκή Ένωση.

#### ΔΠΧΑ 9 «Χρηματοοικονομικά Μέσα» (εφαρμόζεται για ετήσιες περιόδους που ξεκινούν την ή μετά την 01.01.2018)

Τον Ιούλιο του 2014, το IASB προέβη στην τελική έκδοση του ΔΠΧΑ 9. Οι βελτιώσεις που επέφερε το νέο Πρότυπο περιλαμβάνουν τη δημιουργία ενός λογικού μοντέλου για την ταξινόμηση και την επιμέτρηση, ένα ενιαίο προνοητικό μοντέλο για «αναμενόμενες ζημιές» απομείωσης, και επίσης, μία ουσιαστικά αναμορφωμένη προσέγγιση για την λογιστική αντιστάθμιση. Τα ανωτέρω έχουν υιοθετηθεί από την Ευρωπαϊκή Ένωση με ημερομηνία έναρξης ισχύος την 01.01.2018. Το Πρότυπο έχει υιοθετηθεί από την Ευρωπαϊκή Ένωση με ημερομηνία έναρξης ισχύος την 01/01/2018 και εκτιμάται ότι κατά την πρώτη εφαρμογή του, η επίδραση για την Εταιρεία και τον Όμιλο δεν θα είναι σημαντική.

Ο Όμιλος και η Εταιρεία θα εφαρμόσουν το καινούργιο Πρότυπο χωρίς αναπροσαρμογή της συγκριτικής πληροφόρησης, αναγνωρίζοντας την σωρευτική επίδραση της αρχικής εφαρμογής στο υπόλοιπο έναρξης των Ιδίων Κεφαλαίων κατά την ημερομηνία της αρχικής εφαρμογής. Κατά την ημερομηνία αναφοράς, ο Όμιλος βρίσκεται σε διαδικασία αξιολόγησης του αντίκτυπου της εφαρμογής του ΔΠΧΑ 9. Οι βασικοί τομείς όπου επιφέρει αλλαγές το νέο Πρότυπο και η εκτίμηση της επίδρασης στον Όμιλο έχουν ως ακολούθως:

- Το νέο μοντέλο απομείωσης αξίας απαιτεί την αναγνώριση των προβλέψεων απομείωσης βάσει των αναμενόμενων πιστωτικών ζημιών και όχι μόνο των πραγματοποιημένων πιστωτικών ζημιών, όπως ισχύει σύμφωνα με το ΔΛΠ 39. Ο Όμιλος θα εφαρμόσει την απλοποιημένη προσέγγιση αναφορικά με τις εμπορικές απαιτήσεις, ενώ παράλληλα βρίσκεται σε διαδικασία ελέγχων προκειμένου να προσδιοριστεί ο αντίκτυπος από τη μετάβαση στο νέο Πρότυπο. Δεν αναμένεται ουσιώδης επίδραση στις Οικονομικές Καταστάσεις του Ομίλου και της Εταιρείας κατά την υιοθέτηση του νέου Προτύπου.
- Οι αναμορφωμένοι κανόνες λογιστικής αντιστάθμισης εναρμονίζουν την λογιστική αντιμετώπιση των σχέσεων αντιστάθμισης με τις πολιτικές και τις διαδικασίες διαχείρισης κινδύνων του Ομίλου. Το 2017, ο Όμιλος και η Εταιρεία δεν έχουν εφαρμόσει λογιστική αντιστάθμιση. Συνεπώς, θα

εξετάσουν την έναρξη της λογιστικής αντιστάθμισης σύμφωνα με τις απαιτήσεις του ΔΧΠΑ 9, όταν μία νέα σχέση αντιστάθμισης προκύψει.

- Δεν αναμένεται επίδραση στην ταξινόμηση και στην επιμέτρηση των χρηματοοικονομικών στοιχείων του ενεργητικού λόγω εφαρμογής του νέου Προτύπου. Παράλληλα, δεν αναμένεται σημαντική επίδραση στις Οικονομικές Καταστάσεις της Εταιρείας και του Ομίλου από την επιμέτρηση των χρηματοοικονομικών υποχρεώσεων στην εύλογη αξία.

Το νέο Πρότυπο προβλέπει επίσης πρόσθετες γνωστοποιήσεις τροποποιώντας παράλληλα τον τρόπο παρουσίασης των πληροφοριών. Ο Όμιλος θα τροποποιήσει καταλλήλως τη φύση, έκταση και δομή των παρεχόμενων γνωστοποιήσεων αναφορικά με τα χρηματοοικονομικά μέσα, προκειμένου να συμμορφωθεί με το νέο Πρότυπο.

#### **ΔΠΧΑ 15 «Εσοδα από Συμβάσεις με Πελάτες» (εφαρμόζεται για ετήσιες περιόδους που ξεκινούν την ή μετά την 01.01.2018)**

Τον Μάιο του 2014, το IASB προέβη στην έκδοση ενός νέου Προτύπου, του ΔΠΧΑ 15. Το εν λόγω Πρότυπο είναι πλήρως εναρμονισμένο με τις απαιτήσεις που αφορούν στην αναγνώριση των εσόδων σύμφωνα με τις αρχές τόσο των ΔΠΧΑ όσο και των Αμερικανικών Γενικά Παραδεκτών Λογιστικών Αρχών (US GAAP). Οι βασικές αρχές στις οποίες βασίζεται το εν λόγω Πρότυπο είναι συνεπείς με σημαντικό μέρος της τρέχουσας πρακτικής. Το νέο Πρότυπο αναμένεται να βελτιώσει τη χρηματοοικονομική πληροφόρηση, καθιερώνοντας ένα πιο ισχυρό πλαίσιο για την επίλυση θεμάτων που προκύπτουν, ενισχύοντας τη συγκρισιμότητα μεταξύ κλάδων και κεφαλαιαγορών, παρέχοντας πρόσθετες γνωστοποιήσεις και διευκρινίζοντας τον λογιστικό χειρισμό του κόστους των συμβάσεων. Το νέο Πρότυπο έρχεται να αντικαταστήσει το ΔΛΠ 18 «Εσοδα», το ΔΛΠ 11 «Κατασκευαστικές Συμβάσεις», καθώς και ορισμένες Διερμηνείες που σχετίζονται με τα έσοδα. Τα ανωτέρω έχουν υιοθετηθεί από την Ευρωπαϊκή Ένωση με ημερομηνία έναρξης ισχύος την 01.01.2018.

Ο Όμιλος και η Εταιρεία θα εφαρμόσουν το καινούργιο Πρότυπο χωρίς αναπροσαρμογή της συγκριτικής πληροφόρησης, αναγνωρίζοντας την σωρευτική επίδραση της αρχικής εφαρμογής στο υπόλοιπο έναρξης των Ιδίων Κεφαλαίων κατά την ημερομηνία της αρχικής εφαρμογής. Σημειώνεται ότι ο Όμιλος και η Εταιρεία δεν αναμένουν σημαντική επίδραση στην κερδοφορία, την ρευστότητα ή την χρηματοοικονομική θέση τους όταν θα εφαρμόζουν το ΔΧΠΑ 15 για πρώτη φορά.

#### **Διευκρινίσεις στο ΔΠΧΑ 15 «Εσοδα από Συμβάσεις με Πελάτες» (εφαρμόζεται για ετήσιες περιόδους που ξεκινούν την ή μετά την 01.01.2018)**

Τον Απρίλιο του 2016, το IASB προέβη στην έκδοση διευκρινίσεων στο ΔΠΧΑ 15. Οι τροποποιήσεις του ΔΠΧΑ 15 δεν μεταβάλλουν τις βασικές αρχές του Προτύπου, αλλά παρέχουν διευκρινίσεις ως προς την εφαρμογή των εν λόγω αρχών. Οι τροποποιήσεις διευκρινίζουν τον τρόπο με τον οποίο αναγνωρίζεται μία δέσμευση εκτέλεσης σε μία σύμβαση, πώς προσδιορίζεται αν μία οικονομική οντότητα αποτελεί τον εντολέα ή τον εντολοδόχο, και πώς προσδιορίζεται αν το έσοδο από τη χορήγηση μίας άδειας θα πρέπει να αναγνωριστεί σε μία συγκεκριμένη χρονική στιγμή ή με την πάροδο του χρόνου. Ο Όμιλος θα εξετάσει την επίπτωση όλων των παραπάνω στις Οικονομικές του Καταστάσεις. Τα ανωτέρω έχουν υιοθετηθεί από την Ευρωπαϊκή Ένωση με ημερομηνία έναρξης ισχύος την 01.01.2018.

#### **Τροποποιήσεις στο ΔΠΧΑ 4: «Εφαρμογή του ΔΠΧΑ 9 Χρηματοοικονομικά Μέσα σε συνδυασμό με το ΔΠΧΑ 4 Ασφαλιστικές Συμβάσεις» (εφαρμόζεται για ετήσιες περιόδους που ξεκινούν την ή μετά την 01.01.2018)**

Τον Σεπτέμβριο του 2016, το IASB προέβη στην έκδοση τροποποιήσεων στο ΔΠΧΑ 4. Σκοπός των εν λόγω τροποποιήσεων είναι να προσδιοριστεί ο χειρισμός των προσωρινών λογιστικών επιδράσεων λόγω της διαφορετικής ημερομηνίας έναρξης ισχύος του ΔΠΧΑ 9 Χρηματοοικονομικά Μέσα και του υπό έκδοση Προτύπου για τις ασφαλιστικές συμβάσεις. Οι τροποποιήσεις στις υφιστάμενες απαιτήσεις του ΔΠΧΑ 4 επιτρέπουν στις οικονομικές οντότητες των οποίων οι κύριες δραστηριότητες συνδέονται με ασφάλιση να αναβάλλουν την εφαρμογή του ΔΠΧΑ 9 έως το 2021 («προσωρινή απαλλαγή»), και επιτρέπουν σε όλους τους εκδότες ασφαλιστικών συμβάσεων να αναγνωρίσουν στα λοιπά συνολικά έσοδα, αντί στα κέρδη ή στις ζημιές, τη μεταβλητότητα που ενδέχεται να προκύψει από την εφαρμογή του ΔΠΧΑ 9 πριν την έκδοση του νέου Προτύπου για τις ασφαλιστικές συμβάσεις («προσέγγιση επικάλυψης»). Ο Όμιλος θα εξετάσει την επίπτωση όλων των παραπάνω στις Οικονομικές του Καταστάσεις, αν και δεν αναμένεται να έχουν καμία. Τα ανωτέρω έχουν υιοθετηθεί από την Ευρωπαϊκή Ένωση με ημερομηνία έναρξης ισχύος την 01.01.2018.



**ΔΠΧΑ 16 «Μισθώσεις» (εφαρμόζεται για ετήσιες περιόδους που ξεκινούν την ή μετά την 01.01.2019)**

Τον Ιανουάριο του 2016, το IASB προέβη στην έκδοση ενός νέου Προτύπου, του ΔΠΧΑ 16. Σκοπός του έργου του IASB ήταν η ανάπτυξη ενός νέου Προτύπου για μισθώσεις που καθορίζει τις αρχές τις οποίες εφαρμόζουν και τα δύο μέρη σε μία σύμβαση - δηλαδή και ο πελάτης («ο μισθωτής») και ο προμηθευτής («ο εκμισθωτής») - για την παροχή σχετικών πληροφοριών για τις μισθώσεις κατά τρόπο που απεικονίζει πιστά αυτές τις συναλλαγές. Για την επίτευξη αυτού του σκοπού, ο μισθωτής θα πρέπει να αναγνωρίσει τα περιουσιακά στοιχεία και τις υποχρεώσεις που απορρέουν από τη μίσθωση. Ο Όμιλος θα εξετάσει την επίπτωση όλων των παραπάνω στις Οικονομικές του Καταστάσεις. Τα ανωτέρω έχουν υιοθετηθεί από την Ευρωπαϊκή Ένωση με ημερομηνία έναρξης ισχύος την 01.01.2019.

**Ετήσιες Βελτιώσεις των ΔΠΧΑ - Κύκλος 2014-2016 (εφαρμόζεται για ετήσιες περιόδους που ξεκινούν την 01.01.2018)**

Τον Δεκέμβριο του 2016, το IASB προέβη στην έκδοση «Ετήσιες Βελτιώσεις των ΔΠΧΑ - Κύκλος 2014-2016», η οποία αποτελείται από μία σειρά τροποποιήσεων σε ορισμένα Πρότυπα και αποτελεί μέρος του προγράμματος για τις ετήσιες βελτιώσεις στα ΔΠΧΑ. Οι τροποποιήσεις που περιλαμβάνονται στον κύκλο αυτόν και οι οποίες έχουν εφαρμογή για ετήσιες περιόδους που ξεκινούν την ή μετά την 01.01.2018 είναι οι εξής: ΔΠΧΑ 1: Διαγραφή των βραχυπρόθεσμων εξαιρέσεων για τους υιοθετούντες για πρώτη φορά τα ΔΠΧΑ, ΔΛΠ 28: Επιμέτρηση μίας συγγενούς ή μίας κοινοπραξίας στην εύλογη αξία.. Ο Όμιλος θα εξετάσει την επίπτωση όλων των παραπάνω στις Οικονομικές του Καταστάσεις, αν και δεν αναμένεται να έχουν καμία. Τα ανωτέρω έχουν υιοθετηθεί από την Ευρωπαϊκή Ένωση με ημερομηνία έναρξης ισχύος την 01.01.2018.

**Τροποποίηση στο ΔΠΧΑ 2: «Ταξινόμηση και Επιμέτρηση Συναλλαγών Πληρωμής βασιζόμενων σε Συμμετοχικούς Τίτλους» (εφαρμόζεται για ετήσιες περιόδους που ξεκινούν την ή μετά την 01.01.2018)**

Τον Ιούνιο του 2016, το IASB προέβη στην έκδοση τροποποίησης περιορισμένου σκοπού στο ΔΠΧΑ 2. Σκοπός της εν λόγω τροποποίησης είναι να παράσχει διευκρινίσεις σχετικά με τον λογιστικό χειρισμό συγκεκριμένων τύπων συναλλαγών πληρωμής βασιζόμενων σε συμμετοχικούς τίτλους. Πιο συγκεκριμένα, η τροποποίηση εισάγει τις απαιτήσεις σχετικά με τον λογιστικό χειρισμό της επίδρασης των προϋποθέσεων κατοχύρωσης και μη κατοχύρωσης στην επιμέτρηση των πληρωμών βασιζόμενων σε συμμετοχικούς τίτλους που διακανονίζονται με μετρητά, τον λογιστικό χειρισμό των συναλλαγών πληρωμών βασιζόμενων σε συμμετοχικούς τίτλους που φέρουν ένα χαρακτηριστικό διακανονισμού σε συμψηφιστική βάση για υποχρέωση παρακράτησης φόρου, καθώς και μία τροποποίηση στους όρους και προϋποθέσεις μίας πληρωμής βασιζόμενης σε συμμετοχικούς τίτλους, η οποία μεταβάλλει την ταξινόμηση της συναλλαγής από διακανονιζόμενη με μετρητά σε διακανονιζόμενη με συμμετοχικούς τίτλους. Ο Όμιλος θα εξετάσει την επίπτωση όλων των παραπάνω στις Οικονομικές του Καταστάσεις, αν και δεν αναμένεται να έχουν καμία. Τα ανωτέρω έχουν υιοθετηθεί από την Ευρωπαϊκή Ένωση με ημερομηνία έναρξης ισχύος την 01/01/2018.

**Τροποποιήσεις στο ΔΛΠ 40: «Μεταφορές Επενδύσεων σε Ακίνητα από ή σε άλλες κατηγορίες» (εφαρμόζεται για ετήσιες περιόδους που ξεκινούν την ή μετά την 01.01.2018)**

Τον Δεκέμβριο του 2016, το IASB προέβη στην έκδοση τροποποιήσεων περιορισμένου σκοπού στο ΔΛΠ 40. Σκοπός των εν λόγω τροποποιήσεων είναι να ενισχυθεί η αρχή για τις μεταφορές από, ή σε επενδύσεις σε ακίνητα, ώστε να καθοριστεί ότι (α) μία μεταβίβαση από, ή σε επενδύσεις σε ακίνητα θα πρέπει να πραγματοποιείται μόνο εφόσον υπάρχει μεταβολή στη χρήση του ακινήτου, και (β) μία τέτοια μεταβολή στη χρήση του ακινήτου θα περιελάμβανε την αξιολόγηση του κατά ποσόν το εν λόγω ακίνητο πληροί τα κριτήρια ταξινόμησής του ως επενδυτικό ακίνητο. Η εν λόγω μεταβολή στη χρήση θα πρέπει να υποστηρίζεται από σχετική τεκμηρίωση / αποδεικτικά στοιχεία. Ο Όμιλος θα εξετάσει την επίπτωση όλων των παραπάνω στις Οικονομικές του Καταστάσεις, αν και δεν αναμένεται να έχουν καμία. Τα ανωτέρω έχουν υιοθετηθεί από την Ευρωπαϊκή Ένωση με ημερομηνία έναρξης ισχύος την 01/01/2018.

**ΕΔΔΠΧΑ 22 «Συναλλαγές σε Ξένο Νόμισμα και Προκαταβλητέ Αντάλλαγμα» (εφαρμόζεται για ετήσιες περιόδους που ξεκινούν την ή μετά την 01.01.2018)**

Τον Δεκέμβριο του 2016, το IASB προέβη στην έκδοση μίας νέας Διερμηνείας, της ΕΔΔΠΧΑ 22. Η εν λόγω Διερμηνεία περιλαμβάνει τις απαιτήσεις σχετικά με τη συναλλαγματική ισοτιμία που θα πρέπει να χρησιμοποιείται κατά την παρουσίαση συναλλαγών σε ξένο νόμισμα (π.χ. συναλλαγές εσόδων) όταν έχει ληφθεί ή δοθεί πληρωμή προκαταβολικά. Ο Όμιλος θα εξετάσει την επίπτωση όλων των παραπάνω στις

Οικονομικές του Καταστάσεις, αν και δεν αναμένεται να έχουν καμία. Τα ανωτέρω έχουν υιοθετηθεί από την Ευρωπαϊκή Ένωση με ημερομηνία έναρξης ισχύος την 01/01/2018.

**Τροποποιήσεις στο ΔΛΠ 28: «Μακροπρόθεσμες Συμμετοχές σε Συγγενείς και Κοινοπραξίες» (εφαρμόζεται για ετήσιες περιόδους που ξεκινούν την ή μετά την 01.01.2019)**

Τον Οκτώβριο του 2017, το IASB προέβη στην έκδοση τροποποιήσεων περιορισμένου σκοπού στο ΔΛΠ 28. Σκοπός των εν λόγω τροποποιήσεων είναι η παροχή διευκρινίσεων σχετικά με τον λογιστικό χειρισμό των μακροπρόθεσμων συμμετοχών σε μία συγγενή ή κοινοπραξία – στις οποίες δεν εφαρμόζεται η μέθοδος της καθαρής θέσης – βάσει του ΔΠΧΑ 9. Ο Όμιλος θα εξετάσει την επίπτωση όλων των παραπάνω στις Οικονομικές του Καταστάσεις, αν και δεν αναμένεται να έχουν καμία. Τα ανωτέρω δεν έχουν υιοθετηθεί από την Ευρωπαϊκή Ένωση.

**Τροποποιήσεις στο ΔΠΧΑ 9: «Προπληρωθέντα Στοιχεία με Αρνητική Απόδοση» (εφαρμόζεται για ετήσιες περιόδους που ξεκινούν την ή μετά την 01.01.2019)**

Τον Οκτώβριο του 2017, το IASB προέβη στην έκδοση τροποποιήσεων περιορισμένου σκοπού στο ΔΠΧΑ 9. Βάσει των υφιστάμενων απαιτήσεων του ΔΠΧΑ 9, μία οικονομική οντότητα θα επιμετρούσε ένα χρηματοοικονομικό στοιχείο του ενεργητικού με αρνητική απόδοση στην εύλογη αξία μέσω των αποτελεσμάτων, καθώς το χαρακτηριστικό της «αρνητικής απόδοσης» θα μπορούσε να θεωρηθεί ότι δημιουργεί ενδεχόμενες ταμειακές ροές οι οποίες δεν αποτελούνται μόνο από πληρωμές κεφαλαίου και τόκου. Βάσει των τροποποιήσεων, οι οικονομικές οντότητες επιτρέπεται να επιμετρούν συγκεκριμένα προπληρωτέα χρηματοοικονομικά στοιχεία του ενεργητικού με αρνητική απόδοση στο αποσβεσμένο κόστος ή στην εύλογη αξία μέσω των λοιπών συνολικών εσόδων, εφόσον πληρείται μία συγκεκριμένη προϋπόθεση. Ο Όμιλος θα εξετάσει την επίπτωση όλων των παραπάνω στις Οικονομικές του Καταστάσεις, αν και δεν αναμένεται να έχουν καμία. Τα ανωτέρω έχουν υιοθετηθεί από την Ευρωπαϊκή Ένωση με ημερομηνία έναρξης ισχύος την 01/01/2019.

**Ετήσιες Βελτιώσεις των ΔΠΧΑ – Κύκλος 2015-2017 (εφαρμόζεται για ετήσιες περιόδους που ξεκινούν την ή μετά την 01.01.2019)**

Τον Δεκέμβριο του 2017, το IASB προέβη στην έκδοση «Ετήσιες Βελτιώσεις των ΔΠΧΑ – Κύκλος 2015-2017», η οποία αποτελείται από μία σειρά τροποποιήσεων σε ορισμένα Πρότυπα και αποτελεί μέρος του προγράμματος για τις ετήσιες βελτιώσεις στα ΔΠΧΑ. Οι τροποποιήσεις που περιλαμβάνονται στον κύκλο αυτόν είναι οι εξής: ΔΠΧΑ 3 - ΔΠΧΑ 11: Συμμετοχικά δικαιώματα που κατείχε προηγουμένως ο αποκτών σε μία από κοινού λειτουργία, ΔΛΠ 12: Επιπτώσεις στον φόρο εισοδήματος από πληρωμές για χρηματοοικονομικά μέσα ταξινομημένα ως στοιχεία των ιδίων κεφαλαίων, ΔΛΠ 23: Κόστη δανεισμού επιλέξιμα για κεφαλαιοποίηση. Οι τροποποιήσεις εφαρμόζονται για ετήσιες περιόδους που ξεκινούν την ή μετά την 1η Ιανουαρίου 2019. Ο Όμιλος θα εξετάσει την επίπτωση όλων των παραπάνω στις Οικονομικές του Καταστάσεις, αν και δεν αναμένεται να έχουν καμία. Τα ανωτέρω δεν έχουν υιοθετηθεί από την Ευρωπαϊκή Ένωση.

**ΕΔΔΠΧΑ 23 «Αβεβαιότητα σχετικά με Χειρισμούς Φόρου Εισοδήματος» (εφαρμόζεται για ετήσιες περιόδους που ξεκινούν την ή μετά την 01.01.2019)**

Τον Ιούνιο του 2017, το IASB προέβη στην έκδοση μίας νέας Διερμηνείας, της ΕΔΔΠΧΑ 23. Το ΔΛΠ 12 «Φόροι Εισοδήματος» προσδιορίζει τον λογιστικό χειρισμό του τρέχοντος και αναβαλλόμενου φόρου, αλλά δεν προσδιορίζει τον τρόπο με τον οποίο θα πρέπει να αντικατοπτρίζονται οι επιπτώσεις της αβεβαιότητας. Η ΕΔΔΠΧΑ 23 περιλαμβάνει τις επιπρόσθετες του ΔΛΠ 12 απαιτήσεις, προσδιορίζοντας τον τρόπο με τον οποίο θα πρέπει να αντικατοπτρίζονται οι επιπτώσεις της αβεβαιότητας στον λογιστικό χειρισμό των φόρων εισοδήματος. Ο Όμιλος θα εξετάσει την επίπτωση όλων των παραπάνω στις Οικονομικές του Καταστάσεις, αν και δεν αναμένεται να έχουν καμία. Τα ανωτέρω δεν έχουν υιοθετηθεί από την Ευρωπαϊκή Ένωση.

**ΔΠΧΑ 17 «Ασφαλιστικές Συμβάσεις» (εφαρμόζεται για ετήσιες περιόδους που ξεκινούν την ή μετά την 01.01.2021)**

Τον Μάιο του 2017, το IASB προέβη στην έκδοση ενός νέου Προτύπου, του ΔΠΧΑ 17, το οποίο αντικαθιστά ένα ενδιάμεσο Πρότυπο, το ΔΠΧΑ 4. Σκοπός του έργου του IASB ήταν η ανάπτυξη ενός ενιαίου Προτύπου βασισμένου στις αρχές (principle-based standard) για τον λογιστικό χειρισμό όλων των τύπων ασφαλιστικών συμβάσεων, συμπεριλαμβανομένων και των συμβάσεων αντασφάλισης που κατέχει ένας ασφαλιστικός φορέας. Ένα ενιαίο Πρότυπο βασισμένο στις αρχές θα ενισχύσει τη συγκρισιμότητα της χρηματοοικονομικής αναφοράς μεταξύ οικονομικών οντοτήτων, δικαιοδοσιών και



κεφαλαιαγορών. Το ΔΠΧΑ 17 καθορίζει τις απαιτήσεις που θα πρέπει να εφαρμόζει μία οικονομική οντότητα στη χρηματοοικονομική πληροφόρηση που σχετίζεται με ασφαλιστικές συμβάσεις που εκδίδει και συμβάσεις αντασφάλισης που κατέχει. Ο Όμιλος θα εξετάσει την επίπτωση όλων των παραπάνω στις Οικονομικές του Καταστάσεις, αν και δεν αναμένεται να έχουν καμία. Τα ανωτέρω δεν έχουν υιοθετηθεί από την Ευρωπαϊκή Ένωση.

**Τροποποιήσεις στο ΔΛΠ 19: «Τροποποίηση, περικοπή ή διακανονισμός προγράμματος καθορισμένων παροχών» (εφαρμόζεται για ετήσιες περιόδους που ξεκινούν την ή μετά την 01.01.2019)**

Τον Φεβρουάριο του 2018, το IASB προέβη στην έκδοση τροποποιήσεων περιορισμένου σκοπού στο ΔΛΠ 19, βάσει των οποίων μία οικονομική οντότητα απαιτείται να χρησιμοποιεί επικαιροποιημένες αναλογιστικές παραδοχές κατά τον προσδιορισμό του κόστους τρέχουσας υπηρεσίας και του καθαρού τόκου για την εναπομένουσα περίοδο μετά την τροποποίηση, περικοπή ή διακανονισμό προγράμματος καθορισμένων παροχών. Σκοπός των εν λόγω τροποποιήσεων είναι η ενίσχυση της κατανόησης των οικονομικών καταστάσεων και η παροχή περισσότερο χρήσιμων πληροφοριών στους χρήστες αυτών. Ο Όμιλος θα εξετάσει την επίπτωση όλων των παραπάνω στις Οικονομικές του Καταστάσεις, αν και δεν αναμένεται να έχουν καμία. Τα ανωτέρω δεν έχουν υιοθετηθεί από την Ευρωπαϊκή Ένωση.

**Αναθεώρηση του Εννοιολογικού Πλαισίου της Χρηματοοικονομικής Αναφοράς (εφαρμόζεται για ετήσιες περιόδους που ξεκινούν την ή μετά την 01.01.2020)**

Τον Μάρτιο του 2018, το IASB προέβη στην αναθεώρηση του Εννοιολογικού Πλαισίου της Χρηματοοικονομικής Αναφοράς, σκοπός της οποίας ήταν η ενσωμάτωση σημαντικών θεμάτων τα οποία δεν καλύπτονταν, καθώς επίσης και η επικαιροποίηση και παροχή διευκρινίσεων σε σχέση με συγκεκριμένες καθοδηγήσεις. Το αναθεωρημένο Εννοιολογικό Πλαίσιο της Χρηματοοικονομικής Αναφοράς περιλαμβάνει ένα νέο κεφάλαιο σχετικά με την επιμέτρηση, στο οποίο αναλύεται η έννοια της επιμέτρησης, συμπεριλαμβανομένων παραγόντων που πρέπει να λαμβάνονται υπόψη κατά την επιλογή μίας βάσης επιμέτρησης, θέματα σχετικά με την παρουσίαση και γνωστοποίηση στις Οικονομικές Καταστάσεις και καθοδήγηση αναφορικά με την αποαναγνώριση στοιχείων του ενεργητικού και υποχρεώσεων από τις Οικονομικές Καταστάσεις. Περαιτέρω, το αναθεωρημένο Εννοιολογικό Πλαίσιο της Χρηματοοικονομικής Αναφοράς περιλαμβάνει βελτιωμένους ορισμούς των στοιχείων του ενεργητικού και των υποχρεώσεων, καθοδήγηση που υποβοηθά την εφαρμογή των εν λόγω ορισμών, επικαιροποίηση των κριτηρίων για την αναγνώριση των στοιχείων του ενεργητικού και των υποχρεώσεων, καθώς επίσης και διευκρινίσεις σε σημαντικούς τομείς, όπως οι ρόλοι της διαχείρισης, της συντηρητικότητας και της αβεβαιότητας κατά την επιμέτρηση στην χρηματοοικονομική πληροφόρηση. Ο Όμιλος θα εξετάσει την επίπτωση όλων των παραπάνω στις Οικονομικές του Καταστάσεις, αν και δεν αναμένεται να έχουν καμία. Τα ανωτέρω δεν έχουν υιοθετηθεί από την Ευρωπαϊκή Ένωση.

**Τροποποιήσεις στις Αναφορές του Εννοιολογικού Πλαισίου της Χρηματοοικονομικής Αναφοράς (εφαρμόζεται για ετήσιες περιόδους που ξεκινούν την ή μετά την 01.01.2020)**

Τον Μάρτιο του 2018, το IASB προέβη στην έκδοση Τροποποιήσεων στις Αναφορές του Εννοιολογικού Πλαισίου της Χρηματοοικονομικής Αναφοράς, σε συνέχεια της αναθεώρησής του. Ορισμένα Πρότυπα περιλαμβάνουν ρητές αναφορές σε προγενέστερες εκδόσεις του Εννοιολογικού Πλαισίου της Χρηματοοικονομικής Αναφοράς. Σκοπός των εν λόγω τροποποιήσεων είναι η επικαιροποίηση των ως άνω αναφορών και η υποστήριξη για τη μετάβαση στο αναθεωρημένο Εννοιολογικό Πλαίσιο της Χρηματοοικονομικής Αναφοράς. Ο Όμιλος θα εξετάσει την επίπτωση όλων των παραπάνω στις Οικονομικές του Καταστάσεις, αν και δεν αναμένεται να έχουν καμία. Τα ανωτέρω δεν έχουν υιοθετηθεί από την Ευρωπαϊκή Ένωση.

### 3.2. Σημαντικές λογιστικές κρίσεις, εκτιμήσεις και υποθέσεις

Η προετοιμασία των οικονομικών καταστάσεων σύμφωνα με τα ΔΠΧΑ απαιτεί από τη Διοίκηση τον σχηματισμό κρίσεων, εκτιμήσεων και υποθέσεων οι οποίες επηρεάζουν τα δημοσιευμένα στοιχεία του ενεργητικού και τις υποχρεώσεις, όπως επίσης την γνωστοποίηση ενδεχόμενων απαιτήσεων και υποχρεώσεων κατά την ημερομηνία σύνταξης των οικονομικών καταστάσεων και τα δημοσιευμένα ποσά εσόδων και εξόδων κατά την περίοδο αναφοράς. Τα πραγματικά αποτελέσματα μπορεί να διαφέρουν από αυτά τα οποία έχουν εκτιμηθεί. Οι εκτιμήσεις και οι κρίσεις επαναξιολογούνται συνεχώς και

βασίζονται τόσο στην εμπειρία του παρελθόντος όσο και σε άλλους παράγοντες, συμπεριλαμβανομένων και των προσδοκιών για μελλοντικά γεγονότα τα οποία θεωρούνται λογικά με βάση τις συγκεκριμένες συνθήκες.

#### (i) Κρίσεις

Οι βασικές κρίσεις που πραγματοποιεί η Διοίκηση του Ομίλου (εκτός των κρίσεων που συνδέονται με εκτιμήσεις οι οποίες παρουσιάζονται στη συνέχεια) και που έχουν την σημαντικότερη επίδραση στα ποσά που αναγνωρίζονται στις οικονομικές καταστάσεις κυρίως σχετίζονται με:

##### ▪ Κατηγοριοποίηση των επενδύσεων

Η Διοίκηση αποφασίζει κατά την απόκτηση μίας επένδυσης, εάν αυτή θα κατηγοριοποιηθεί ως διακρατούμενη μέχρι την λήξη, κατεχόμενη για εμπορικούς σκοπούς, αποτιμώμενη στην εύλογη αξία μέσω των αποτελεσμάτων ή διαθέσιμη προς πώληση. Για αυτές που είναι διακρατούμενες μέχρι τη λήξη, η διοίκηση εξετάζει εάν πληρούνται τα κριτήρια που ορίζει το ΔΛΠ 39 και συγκεκριμένα ο Όμιλος έχει την πρόθεση και την ικανότητα να τις κρατήσει έως τη λήξη τους. Ο Όμιλος κατηγοριοποιεί τις επενδύσεις ως κατεχόμενες για εμπορικούς σκοπούς εάν αυτές έχουν αποκτηθεί κυρίως για τη δημιουργία βραχυπρόθεσμου κέρδους. Η κατηγοριοποίηση των επενδύσεων ως αποτιμώμενες στην εύλογη αξία μέσω των αποτελεσμάτων εξαρτάται από τον τρόπο με βάση τον οποίο η Διοίκηση παρακολουθεί την απόδοση των επενδύσεων αυτών. Όταν δεν κατηγοριοποιούνται ως κατεχόμενες για εμπορικούς σκοπούς αλλά υπάρχουν διαθέσιμες και αξιόπιστες εύλογες αξίες και οι μεταβολές στις εύλογες αξίες περιλαμβάνονται στο κέρδος ή στη ζημιά στους λογαριασμούς των αποτελεσμάτων, τότε κατηγοριοποιούνται ως αποτιμώμενες στην εύλογη αξία μέσω των αποτελεσμάτων. Όλες οι λοιπές επενδύσεις κατηγοριοποιούνται ως διαθέσιμες προς πώληση.

##### • Ενδεχόμενα γεγονότα

Ο Όμιλος εμπλέκεται σε δικαστικές διεκδικήσεις και αποζημιώσεις κατά τη συνήθη πορεία των εργασιών του. Η Διοίκηση κρίνει ότι οποιοδήποτε διακανονισμοί δεν θα επηρέαζαν σημαντικά την οικονομική θέση του Ομίλου και της Εταιρείας την 30 Ιουνίου 2018. Παρόλα αυτά, ο καθορισμός των ενδεχόμενων υποχρεώσεων που σχετίζονται με τις δικαστικές διεκδικήσεις και τις απαιτήσεις είναι μία πολύπλοκη διαδικασία που περιλαμβάνει κρίσεις σχετικά με τις πιθανές συνέπειες και τις διερμηνείες σχετικά με τους νόμους και τους κανονισμούς.

##### ▪ Κατά πόσο μία μίσθωση που συνάπτεται με έναν εξωτερικό εκμισθωτή κατατάσσεται ως λειτουργική ή χρηματοδοτική

#### (ii) Εκτιμήσεις και υποθέσεις

Συγκεκριμένα ποσά τα οποία περιλαμβάνονται ή επηρεάζουν τις οικονομικές καταστάσεις και οι σχετικές γνωστοποιήσεις πρέπει να εκτιμώνται, απαιτώντας τον σχηματισμό υποθέσεων σχετικά με αξίες ή συνθήκες που δεν είναι δυνατό να είναι γνωστές με βεβαιότητα κατά την περίοδο σύνταξης των οικονομικών καταστάσεων. Ως σημαντική λογιστική εκτίμηση, θεωρείται μία η οποία είναι σημαντική για την εικόνα της οικονομικής κατάστασης της Εταιρείας και τα αποτελέσματα και απαιτεί τις πιο δύσκολες, υποκειμενικές ή περίπλοκες κρίσεις της διοίκησης, συχνά ως αποτέλεσμα της ανάγκης για σχηματισμό εκτιμήσεων σχετικά με την επίδραση υποθέσεων οι οποίες είναι αβέβαιες. Ο Όμιλος αξιολογεί τέτοιες εκτιμήσεις σε συνεχή βάση, βασιζόμενος στα αποτελέσματα του παρελθόντος και στην εμπειρία, συσκέψεις με ειδικούς, τάσεις και άλλες μεθόδους οι οποίες θεωρούνται λογικές στις συγκεκριμένες συνθήκες, όπως επίσης και τις προβλέψεις μας σχετικά με το πώς αυτά ενδέχεται να αλλάξουν στο μέλλον.

##### ▪ Ανακτησιμότητα των απαιτήσεων

Όταν ο Όμιλος έχει αντικειμενικές ενδείξεις ότι δεν θα εισπράξει όλα τα οφειλόμενα σ' αυτόν ποσά, σχηματίζει πρόβλεψη για την απομείωση εμπορικών απαιτήσεων. Το ύψος της πρόβλεψης διαμορφώνεται από τη διαφορά που προκύπτει μεταξύ της λογιστικής αξίας των απαιτήσεων και της παρούσας αξίας των εκτιμώμενων μελλοντικών ταμειακών ροών, οι οποίες προεξοφλούνται με το πραγματικό επιτόκιο. Το ποσό της πρόβλεψης καταχωρείται στα Λοιπά έξοδα εκμετάλλευσης στην κατάσταση αποτελεσμάτων.

- **Αποθέματα**

Τα αποθέματα αποτιμώνται στη χαμηλότερη τιμή μεταξύ του ιστορικού κόστους και της καθαρής ρευστοποιήσιμης αξίας. Για την εκτίμηση της καθαρής ρευστοποιήσιμης αξίας, η Διοίκηση λαμβάνει υπό όψιν την πιο αξιόπιστη απόδειξη η οποία είναι διαθέσιμη τη στιγμή που πραγματοποιείται η εκτίμηση.

- **Φόρος εισοδήματος**

Ο Όμιλος υπόκειται σε φόρο εισοδήματος την Ελλάδα και στις λοιπές χώρες που δραστηριοποιείται. Σημαντικές εκτιμήσεις απαιτούνται για τον καθορισμό της πρόβλεψης για φόρους εισοδήματος, καθώς και για τον καθορισμό των προβλέψεων για φόρους εισοδήματος. Υπάρχουν πολλές συναλλαγές και υπολογισμοί για τους οποίους ο ακριβής καθορισμός του φόρου είναι αβέβαιος. Ο Όμιλος αναγνωρίζει υποχρεώσεις από αναμενόμενους φορολογικούς ελέγχους, βάσει εκτιμήσεων για το εάν θα επιβληθούν επιπλέον φόροι. Εάν το τελικό αποτέλεσμα του ελέγχου είναι διαφορετικό από τα ποσά που είχαν αρχικά αναγνωρισθεί, οι διαφορές θα επηρεάσουν τον φόρο εισοδήματος και την πρόβλεψη για αναβαλλόμενη φορολογία της περιόδου κατά την οποία τα ποσά αυτά θα οριστικοποιηθούν.

- **Προβλέψεις**

Οι επισφαλείς λογαριασμοί απεικονίζονται με τα ποσά τα οποία είναι πιθανόν να ανακτηθούν. Οι εκτιμήσεις για τα ποσά που αναμένεται να ανακτηθούν προκύπτουν κατόπιν ανάλυσης καθώς και από την εμπειρία του Ομίλου σχετικά με την πιθανότητα επισφαλειών των πελατών. Μόλις γίνει γνωστό ότι ένας συγκεκριμένος λογαριασμός υπόκειται σε κίνδυνο μεγαλύτερο του συνήθους πιστωτικού κινδύνου (π.χ. χαμηλή πιστοληπτική ικανότητα του πελάτη, διαφωνία σχετικά με την ύπαρξη της απαίτησης ή το ποσό αυτής κ.λπ.), τότε ο λογαριασμός αναλύεται και καταγράφεται ως επισφάλεια εάν οι συνθήκες υποδηλώνουν ότι η απαίτηση είναι ανεισπρακτική.

- **Ωφέλιμη ζωή αποσβέσιμων στοιχείων**

Η Διοίκηση του Ομίλου εξετάζει τις ωφέλιμες ζωές των αποσβέσιμων στοιχείων σε κάθε χρήση. Την 30η Ιουνίου 2018 η Διοίκηση του Ομίλου εκτιμά ότι οι ωφέλιμες ζωές αντιπροσωπεύουν την αναμενόμενη χρησιμότητα των στοιχείων του ενεργητικού.

## 4. Κύριες λογιστικές αρχές

Οι σημαντικές λογιστικές πολιτικές οι οποίες έχουν χρησιμοποιηθεί στην κατάρτιση αυτών των ενοποιημένων οικονομικών καταστάσεων συνοψίζονται παρακάτω.

Αξίζει να σημειωθεί όπως αναφέρθηκε αναλυτικότερα ανωτέρω στην παράγραφο 3.2 ότι χρησιμοποιούνται λογιστικές εκτιμήσεις και υποθέσεις στην κατάρτιση των οικονομικών καταστάσεων.

Παρά το γεγονός ότι αυτές οι εκτιμήσεις βασίζονται στην καλύτερη γνώση της διοίκησης σχετικά με τα τρέχοντα γεγονότα και ενέργειες, τα πραγματικά αποτελέσματα είναι πιθανό να διαφέρουν τελικά από αυτά τα οποία έχουν εκτιμηθεί.

### 4.1 Οικονομικές πληροφορίες κατά τομέα

Ο Όμιλος αναγνωρίζει τέσσερις γεωγραφικούς τομείς Ελλάδα, Κύπρο, Βουλγαρία και Ρουμανία ως λειτουργικούς τομείς. Οι ανωτέρω γεωγραφικοί τομείς είναι αυτοί που χρησιμοποιούνται από την Διοίκηση της επιχείρησης για εσωτερικούς σκοπούς. Οι στρατηγικές αποφάσεις της Διοίκησης λαμβάνονται με βάση τα αναπροσαρμοσμένα λειτουργικά αποτελέσματα του κάθε παρουσιαζόμενου τομέα, τα οποία χρησιμοποιούνται για την μέτρηση της αποδοτικότητάς τους.

### 4.2 Βάση ενοποίησης

**Θυγατρικές:** Είναι όλες οι εταιρείες που ελέγχονται, άμεσα ή έμμεσα, από άλλη Εταιρεία (μητρική), είτε μέσω της κατοχής της πλειοψηφίας των μετοχών της Εταιρείας στην οποία έγινε η επένδυση είτε μέσω της ικανότητας της να διορίζει την πλειοψηφία των μελών του Διοικητικού Συμβουλίου. Δηλαδή, θυγατρικές είναι οι επιχειρήσεις πάνω στις οποίες ασκείται έλεγχος από την μητρική. Η JUMBO Α.Ε.Ε. αποκτά και ασκεί έλεγχο μέσω των δικαιωμάτων ψήφου. Η ύπαρξη τυχόν δυνητικών δικαιωμάτων ψήφου τα οποία

είναι ασκήσιμα κατά τον χρόνο σύνταξης των οικονομικών καταστάσεων, λαμβάνεται υπόψη προκειμένου να στοιχειοθετηθεί αν η μητρική ασκεί τον έλεγχο επί των θυγατρικών.

Οι θυγατρικές ενοποιούνται πλήρως (ολική ενοποίηση) με την μέθοδο της αγοράς από την ημερομηνία που αποκτάται ο έλεγχος επί αυτών και παύουν να ενοποιούνται από την ημερομηνία που τέτοιος έλεγχος δεν υφίσταται.

Η εξαγορά θυγατρικής από τον Όμιλο ενοποιείται με τη μέθοδο της αγοράς (πλήρης ενοποίηση). Το κόστος κτήσης μιας θυγατρικής είναι η εύλογη αξία των περιουσιακών στοιχείων που δόθηκαν, των μετοχών που εκδόθηκαν και των υποχρεώσεων που αναλήφθηκαν κατά την ημερομηνία της ανταλλαγής, πλέον τυχόν κόστους άμεσα συνδεδεμένου με την συναλλαγή. Τα εξατομικευμένα περιουσιακά στοιχεία, υποχρεώσεις και ενδεχόμενες υποχρεώσεις που αποκτώνται σε μία επιχειρηματική συνένωση επιμετρούνται κατά την εξαγορά στις εύλογες αξίες τους ανεξαρτήτως του ποσοστού συμμετοχής.

Το κόστος αγοράς πέραν της εύλογης αξίας των επί μέρους στοιχείων που αποκτήθηκαν, καταχωρείται ως υπεραξία. Αν το συνολικό κόστος της αγοράς είναι μικρότερο από την εύλογη αξία των επί μέρους στοιχείων που αποκτήθηκαν, η διαφορά καταχωρείται άμεσα στα αποτελέσματα.

### 4.3 Δομή του Ομίλου

Οι επιχειρήσεις που περιλαμβάνονται στην πλήρη ενοποίηση της JUMBO Α.Ε.Ε. είναι οι ακόλουθες:

#### Μητρική Εταιρεία:

Η Ανώνυμη Εμπορική Εταιρεία με την επωνυμία «JUMBO Ανώνυμη Εμπορική Εταιρεία» και το διακριτικό τίτλο «JUMBO» ιδρύθηκε το έτος 1986, με έδρα σήμερα στο Μοσχάτο Αττικής (οδός Κύπρου 9 & Υδρας), είναι εισηγμένη από το έτος 1997 στο Χρηματιστήριο Αθηνών και είναι εγγεγραμμένη στο Μητρώο Ανωνύμων Εταιρειών του Υπουργείου Ανάπτυξης με ΑΡ.Μ.Α.Ε. 7650/06/Β/86/04 και αριθμό Γ.Ε.ΜΗ 121653960000. Η Εταιρεία έχει καταταγεί στην κατηγορία Κόρια Αγορά του Χρηματιστηρίου Αθηνών.

#### Θυγατρικές εταιρείες:

1. Η θυγατρική εταιρεία με την επωνυμία «JUMBO TRADING LTD» είναι Κυπριακή Εταιρεία περιορισμένης ευθύνης (Limited). Ιδρύθηκε το έτος 1991. Έδρα αυτής, η Λευκωσία Κύπρου (Λεωφ. Αβραάμ Αντωνίου 9, Κάτω Λακατάμια της Λευκωσίας). Είναι εγγεγραμμένη στο Μητρώο Εφόρου Εταιριών Κύπρου με αριθμό Ε 44824. Δραστηριοποιείται στην Κύπρο στο ίδιο αντικείμενο με τη μητρική δηλαδή το λιανικό εμπόριο παιχνιδιών και συναφών ειδών. Η Μητρική κατέχει το 100% των μετοχών και των δικαιωμάτων ψήφου αυτής.

2. Η θυγατρική εταιρεία στη Βουλγαρία με την επωνυμία «JUMBO EC.B. LTD» συστάθηκε την 1η Σεπτεμβρίου 2005 ως Μονοπρόσωπη Εταιρεία Περιορισμένης Ευθύνης με αριθμό Μητρώου - Μεριδάς 96904, τόμος 1291 του Πρωτοδικείου Σόφιας και σύμφωνα με τις πρόνοιες και προϋποθέσεις του αρ. 115 Ε.Ν. Έδρα αυτής η Σόφια Βουλγαρίας (Bul. Bulgaria 51 Sofia 1404). Η Μητρική κατέχει το 100% των μετοχών και των δικαιωμάτων ψήφου αυτής.

3. Η θυγατρική εταιρεία στη Ρουμανία με την επωνυμία «JUMBO EC.R. S.R.L» συστάθηκε την 9η Αυγούστου 2006 ως Εταιρεία περιορισμένης ευθύνης (srl) με αριθμό διάταξης στο εμπορικό Μητρώο J40/12864/2006, με έδρα το Βουκουρέστι, στον τομέα 3, επί της λεωφόρου B-dul Theodor Pallady, αριθ.51, κτίριο Centrul de Calcul στον 5ο όροφο. Η Μητρική κατέχει το 100% των μετοχών και των δικαιωμάτων ψήφου αυτής.

4. Η θυγατρική εταιρεία ASPETTO Ltd ιδρύθηκε την 21.8.2006 με έδρα την Λευκωσία Κύπρου (Λεωφ. Αβραάμ Αντωνίου 9, Κάτω Λακατάμια της Λευκωσίας). Η «JUMBO TRADING LTD» κατέχει το 100% των ψήφων της εταιρείας αυτής.

5. Η εταιρεία WESTLOOK SRL είναι θυγατρική της εταιρείας ASPETTO Ltd η οποία κατέχει το 100% του μετοχικού της κεφαλαίου. Έδρα της είναι το Crevedia της κομητείας Dâmbovița (αυτοκινητόδρομος București - Târgoviște, Αρ. 670, Διαμέρισμα 52). Η εταιρεία αυτή ιδρύθηκε στις 16.10.2006.

6. Η εταιρεία GEOCAM HOLDINGS LIMITED είναι θυγατρική της εταιρείας JUMBO TRADING Ltd η οποία κατέχει το 100% του μετοχικού της κεφαλαίου. Έδρα της είναι η Λευκωσία της Κύπρου (Λεωφ. Αβραάμ Αντωνίου 9, Κάτω Λακατάμια της Λευκωσίας). Η εταιρεία αυτή ιδρύθηκε στις 13.03.2015.

7. Η εταιρεία GEOFORM LIMITED είναι θυγατρική της εταιρείας JUMBO TRADING LTD η οποία κατέχει το 100% του μετοχικού της κεφαλαίου. Έδρα της είναι η Λευκωσία της Κύπρου (Λεωφ. Αβραάμ Αντωνίου 9, Κάτω Λακατάμια της Λευκωσίας). Η εταιρεία αυτή ιδρύθηκε στις 13.03.2015.

Οι εταιρείες του Ομίλου οι οποίες περιλαμβάνονται στις ενοποιημένες οικονομικές καταστάσεις και η μέθοδος ενοποίησης έχουν ως εξής:

<b>Ενοποιημένη θυγατρική</b>	<b>Ποσοστό &amp; είδος συμμετοχής</b>	<b>Έδρα</b>	<b>Δραστηριότητα</b>	<b>Μέθοδος ενοποίησης</b>
JUMBO TRADING LTD	100% Άμεση	Κύπρος	Εμπορική	Ολική ενοποίηση
JUMBO EC.B LTD	100% Άμεση	Βουλγαρία	Εμπορική	Ολική ενοποίηση
JUMBO EC.R SRL	100% Άμεση	Ρουμανία	Εμπορική	Ολική ενοποίηση
ASPETTO LTD	100% Έμμεση	Κύπρος	Επενδυτική	Ολική ενοποίηση
WESTLOOK SRL	100% Έμμεση	Ρουμανία	Επενδυτική	Ολική ενοποίηση
GEOCAM HOLDINGS LIMITED	100% Έμμεση	Κύπρος	Επενδυτική	Ολική ενοποίηση
GEOFORM LIMITED	100% Έμμεση	Κύπρος	Επενδυτική	Ολική ενοποίηση



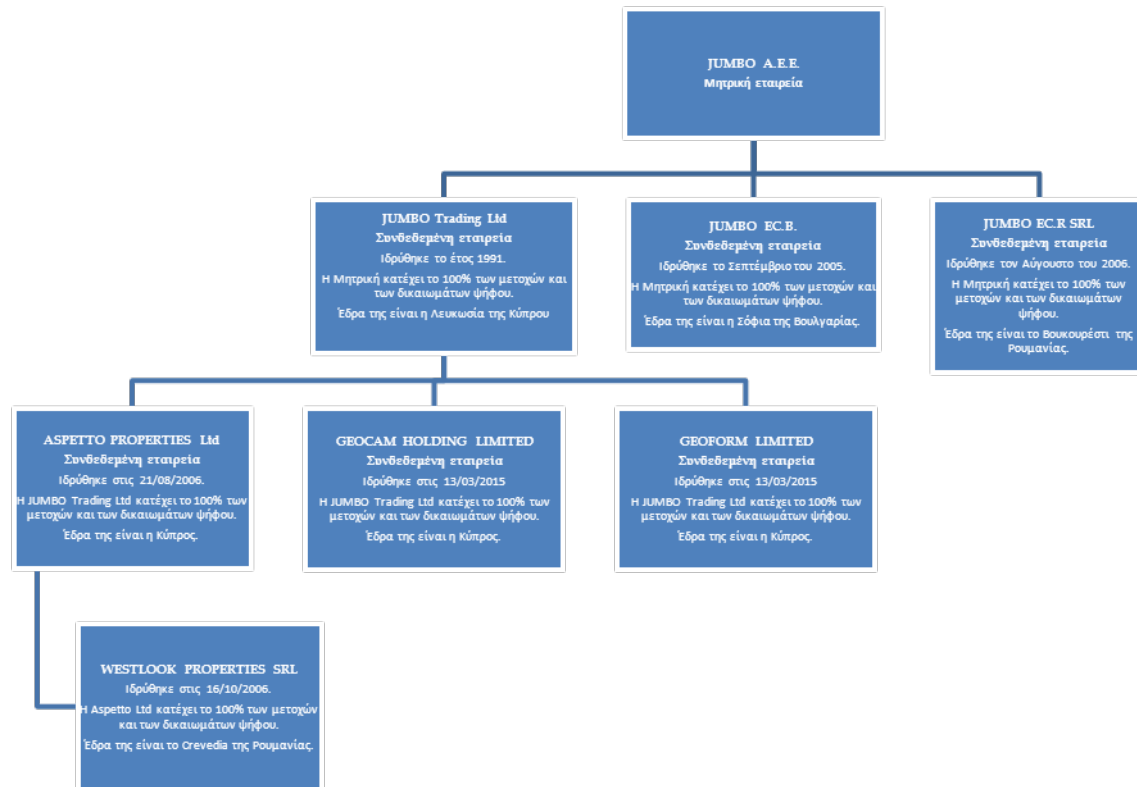

Κατά την διάρκεια της χρήσης ολοκληρώθηκε, κατόπιν σχετικής έγκρισης από τις αρμόδιες αρχές, σύμφωνα με το Σχέδιο Αναδιοργάνωσης και Συγχώνευσης, η μεταβίβαση του συνόλου των περιουσιακών στοιχείων και υποχρεώσεων της RIMOKIN PROPERTIES LTD στην JUMBO TRADING LTD. Κατόπιν της ανωτέρω μεταβίβασης, η θυγατρική εταιρεία RIMOKIN PROPERTIES LTD διαλύθηκε χωρίς να τεθεί σε εκκαθάριση, σύμφωνα με τις κείμενες νομοθετικές διατάξεις. Η ανωτέρω μεταβίβαση αποτελεί συναλλαγή μεταξύ επιχειρήσεων που τελούν υπό κοινό έλεγχο και ως εκ τούτου, δεν είχε κάποιον αντίκτυπο στις ενοποιημένες οικονομικές καταστάσεις.

#### 4.4 Νόμισμα λειτουργίας, παρουσίασης και μετατροπή ξένων νομισμάτων

Τα στοιχεία των οικονομικών καταστάσεων των εταιρειών του Ομίλου επιμετρώνται βάσει του νομίσματος του πρωτεύοντος οικονομικού περιβάλλοντος, στο οποίο λειτουργεί ο Όμιλος (λειτουργικό νόμισμα). Οι ενοποιημένες οικονομικές καταστάσεις παρουσιάζονται σε Ευρώ, που είναι το λειτουργικό νόμισμα και το νόμισμα παρουσίασης της μητρικής Εταιρείας.

Οι συναλλαγές σε ξένα νομίσματα μετατρέπονται στο λειτουργικό νόμισμα με τη χρήση των ισοτιμιών που ισχύουν κατά την ημερομηνία των συναλλαγών. Κέρδη και ζημιές από συναλλαγματικές διαφορές οι οποίες προκύπτουν από την εκκαθάριση τέτοιων συναλλαγών κατά την διάρκεια της περιόδου και από την μετατροπή των νομισματικών στοιχείων που εκφράζονται σε ξένο νόμισμα με τις ισχύουσες ισοτιμίες κατά την ημερομηνία κατάστασης οικονομικής θέσης, καταχωρούνται στα αποτελέσματα. Οι συναλλαγματικές διαφορές από μη νομισματικά στοιχεία που αποτιμώνται στην εύλογη αξία τους.



θεωρούνται ως τμήμα της εύλογης αξίας και συνεπώς καταχωρούνται όπως και οι διαφορές της εύλογης αξίας.

Οι εκτός Ελλάδος δραστηριότητες του Ομίλου σε ξένα νομίσματα (οι οποίες αποτελούν κατά κανόνα αναπόσπαστο μέρος των δραστηριοτήτων της μητρικής), μετατρέπονται στο νόμισμα λειτουργίας με τη χρήση των ισοτιμιών που ισχύουν κατά την ημερομηνία των συναλλαγών, ενώ τα στοιχεία του ενεργητικού και παθητικού των δραστηριοτήτων στο εξωτερικό, που προκύπτουν κατά την ενοποίηση, μετατρέπονται σε Ευρώ με τις συναλλαγματικές ισοτιμίες που ισχύουν κατά την ημερομηνία της κατάστασης οικονομικής θέσης.

Οι ατομικές οικονομικές καταστάσεις των εταιρειών που μετέχουν στην ενοποίηση, και οι οποίες αρχικά παρουσιάζονται σε νόμισμα διαφορετικό από το νόμισμα παρουσίασης του Ομίλου, έχουν μετατραπεί σε ευρώ. Τα στοιχεία του ενεργητικού και οι υποχρεώσεις έχουν μεταφραστεί σε ευρώ στην ισοτιμία κλεισίματος την ημερομηνία της κατάστασης οικονομικής θέσης. Τα έσοδα και τα έξοδα έχουν μετατραπεί στο νόμισμα παρουσίασης του Ομίλου στις μέσες ισοτιμίες κατά την αναφερόμενη χρήση. Όποιες διαφορές προκύπτουν από αυτή την διαδικασία έχουν χρεωθεί / (πιστωθεί) σε αποθεματικό συναλλαγματικών διαφορών μετατροπής, της καθαρής θέσης.

Τυχόν διαφορές στα αθροίσματα οφείλονται σε στρογγυλοποιήσεις.

#### 4.5 Ενσώματες ακινητοποιήσεις

Τα πάγια στοιχεία του ενεργητικού απεικονίζονται στις οικονομικές καταστάσεις στις αξίες κτήσεως τους μείον, τις συσσωρευμένες αποσβέσεις και τυχόν απαξιώσεις των παγίων. Το κόστος κτήσεως περιλαμβάνει όλες τις άμεσα επιρριπτέες δαπάνες για την απόκτηση των στοιχείων.

Μεταγενέστερες δαπάνες καταχωρούνται σε επαύξηση της λογιστικής αξίας των ενσωμάτων παγίων ή ως ξεχωριστό πάγιο μόνον κατά την έκταση που οι δαπάνες αυτές αυξάνουν τα μελλοντικά οικονομικά οφέλη που αναμένεται να εισρεύσουν από τη χρήση του παγίου στοιχείου και το κόστος τους μπορεί να επιμετρηθεί αξιόπιστα. Το κόστος επισκευών και συντηρήσεων καταχωρείται στα αποτελέσματα όταν πραγματοποιούνται.

Οι αποσβέσεις των ενσωμάτων παγίων (πλην οικοπέδων τα οποία δεν αποσβένονται) υπολογίζονται με την σταθερή μέθοδο μέσα στην ωφέλιμη ζωή τους που έχει εκτιμηθεί ως εξής:

Κτίρια	30 - 35 έτη
Μηχανολογικός εξοπλισμός	5 - 20 έτη
Μεταφορικά μέσα	5 - 10 έτη
Λοιπός εξοπλισμός	4 - 10 έτη
Ηλεκτρονικοί υπολογιστές και προγράμματα	3 - 5 έτη

Οι υπολειμματικές αξίες και οι ωφέλιμες ζωές των ενσωμάτων παγίων υπόκεινται σε επανεξέταση σε κάθε ημερομηνία κατάστασης οικονομικής θέσης. Όταν οι λογιστικές αξίες των ενσωμάτων ακινητοποιήσεων υπερβαίνουν την ανακτήσιμη αξία τους, η διαφορά (απομείωση) καταχωρείται άμεσα ως έξοδο στα αποτελέσματα.

Κατά την πώληση ενσωμάτων ακινητοποιήσεων, οι διαφορές μεταξύ του τιμήματος που λαμβάνεται και της λογιστικής τους αξίας καταχωρούνται ως κέρδη ή ζημιές στα αποτελέσματα.

**Λογισμικό:** Οι άδειες λογισμικού αποτιμώνται στο κόστος κτήσεως μείον τις αποσβέσεις και τυχόν ζημιές απομείωσης.

#### 4.6 Επενδύσεις σε Ακίνητα

Επενδύσεις σε Ακίνητα είναι οι επενδύσεις που αφορούν όλα εκείνα τα ακίνητα (στα οποία περιλαμβάνονται η γη, τα κτίρια ή τα μέρη κτιρίων είτε και τα δύο) τα οποία κατέχονται (είτε μέσω αγοράς είτε μέσω χρηματοοικονομικής μίσθωσης) από τον Όμιλο, είτε για να αποκομίσει μισθώματα από την εκμίσθωσή τους, είτε για την αύξηση της αξίας τους (ενίσχυση κεφαλαίου), είτε και για τα δύο, και δεν κατέχονται για: (α) να χρησιμοποιηθούν στην παραγωγή ή στην προμήθεια υλικών / υπηρεσιών ή για διοικητικούς σκοπούς και (β) για πώληση κατά την συνήθη πορεία των εργασιών της επιχείρησης.

Οι Επενδύσεις σε Ακίνητα επιμετρούνται αρχικά στο κόστος κτήσης συμπεριλαμβανομένων και των εξόδων συναλλαγής. Ο Όμιλος έχει επιλέξει μετά την αρχική αναγνώριση την μέθοδο του κόστους και επιμετρά τις επενδύσεις του σε ακίνητα σύμφωνα με τις απαιτήσεις του ΔΛΠ 16 για αυτήν την μέθοδο.

Μεταφορές προς την κατηγορία των επενδύσεων σε ακίνητα γίνονται μόνο όταν υπάρχει μεταβολή στην χρήση αυτών, που αποδεικνύεται από το πέρας της ιδιοχρησιμοποίησης από τον Όμιλο, από το πέρας της κατασκευής ή αξιοποίησης μίας λειτουργικής μίσθωσης σε τρίτο.

Μεταφορές ακινήτων από την κατηγορία των επενδύσεων σε ακίνητα γίνονται μόνο όταν υπάρχει μεταβολή χρήσης αυτών, που αποδεικνύεται από την έναρξη της ιδιοχρησιμοποίησης από τον Όμιλο ή την έναρξη της αξιοποίησης με σκοπό την πώληση.

Μία επένδυση σε ακίνητα διαγράφεται (απαλείφεται από την κατάσταση οικονομικής θέσης) κατά τη διάθεση ή όταν η επένδυση αποσύρεται μονίμως από τη χρήση και δεν αναμένονται μελλοντικά οικονομικά οφέλη από τη διάθεσή της.

Τα κέρδη ή ζημιές που προκύπτουν από την απόσυρση ή διάθεση της επένδυσης σε ακίνητα αφορούν στην διαφορά μεταξύ του καθαρού προϊόντος της διάθεσης και της λογιστικής αξίας του περιουσιακού στοιχείου, αναγνωρίζονται στα αποτελέσματα κατά την περίοδο της απόσυρσης ή της διάθεσης.

#### 4.7 Μειώσεις της αξίας περιουσιακών στοιχείων

Τα στοιχεία του ενεργητικού που αποσβένονται υπόκεινται σε έλεγχο απομείωσης της αξίας τους όταν υπάρχουν ενδείξεις ότι η λογιστική αξία τους δεν θα ανακτηθεί. Η ανακτήσιμη αξία είναι το μεγαλύτερο ποσό μεταξύ της εύλογης αξίας του στοιχείου (καθαρή αξία πώλησης μειωμένη με τα σχετικά έξοδα πώλησης) και της αξίας λόγω χρήσης. Η ζημία λόγω μείωσης της αξίας των στοιχείων του ενεργητικού αναγνωρίζεται από την επιχείρηση, όταν η λογιστική αξία των στοιχείων αυτών (ή της Μονάδας Δημιουργίας Ταμειακών Ροών) είναι μεγαλύτερη από το ανακτήσιμο ποσό της.

Καθαρή αξία πώλησης θεωρείται το ποσό από την πώληση του στοιχείου του ενεργητικού στα πλαίσια μιας αμοτεροβαρούς συναλλαγής στην οποία τα μέρη έχουν πλήρη γνώση και προσχωρούν οικειοθελώς, μετά από την αφαίρεση κάθε πρόσθετου άμεσου κόστους διάθεσης του στοιχείου ενεργητικού. Αξία χρήσης είναι η παρούσα αξία των εκτιμώμενων μελλοντικών ταμειακών ροών που αναμένεται να εισρεύσουν στην επιχείρηση από τη χρήση του στοιχείου ενεργητικού και από την διάθεση του στο τέλος της εκτιμώμενης ωφέλιμης ζωής του.

#### 4.8 Χρηματοοικονομικά μέσα

Χρηματοοικονομικό μέσο είναι κάθε σύμβαση που δημιουργεί ένα χρηματοοικονομικό στοιχείο ενεργητικού σε μία επιχείρηση και μια χρηματοοικονομική υποχρέωση ή ένα συμμετοχικό τίτλο σε μια άλλη επιχείρηση.

**Χρηματοοικονομικά στοιχεία αποτιμώμενα στην εύλογη αξία της μέσω της κατάστασης αποτελεσμάτων χρήσης.**

Πρόκειται για χρηματοοικονομικά στοιχεία ενεργητικού, που ικανοποιούν οποιαδήποτε από τις παρακάτω προϋποθέσεις:

- Χρηματοοικονομικά στοιχεία ενεργητικού που κατέχονται για εμπορικούς σκοπούς (συμπεριλαμβάνονται τα παράγωγα, εκτός από εκείνα που είναι καθορισμένα και αποτελεσματικά μέσα αντιστάθμισης, αυτά που αποκτώνται ή δημιουργούνται με σκοπό την πώληση ή την επαναγορά και τέλος αυτά που αποτελούν μέρος ενός χαρτοφυλακίου από αναγνωρισμένα χρηματοοικονομικά μέσα).
- Κατά την αρχική αναγνώριση ορίζεται από την επιχείρηση ως στοιχείο που αποτιμάται στην εύλογη αξία, με αναγνώριση των μεταβολών στην Κατάσταση Αποτελεσμάτων Χρήσης.

#### Δάνεια και Απαιτήσεις

Περιλαμβάνουν μη παράγωγα χρηματοοικονομικά στοιχεία ενεργητικού με σταθερές ή προσδιορισμένες πληρωμές, τα οποία δεν διαπραγματεύονται σε ενεργές αγορές. Στην κατηγορία αυτή (Δάνεια και Απαιτήσεις) δεν περιλαμβάνονται:

- απαιτήσεις από προκαταβολές για αγορά αγαθών ή υπηρεσιών.
- απαιτήσεις που έχουν να κάνουν με δοσοληψίες φόρων, οι οποίες έχουν επιβληθεί νομοθετικά από το κράτος.
- οτιδήποτε δεν καλύπτεται από σύμβαση ώστε να δίνει δικαίωμα στην επιχείρηση για λήψη μετρητών ή άλλων χρηματοοικονομικών παγίων στοιχείων.

Τα δάνεια και οι απαιτήσεις αποτιμώνται στο αποσβεσμένο κόστος βάσει της μεθόδου του πραγματικού επιτοκίου μείον κάθε πρόβλεψη για απομείωση. Κάθε μεταβολή στην αξία των δανείων και απαιτήσεων αναγνωρίζεται στα αποτελέσματα όταν τα δάνεια και οι απαιτήσεις διαγράφονται ή υφίστανται μείωση της αξίας τους καθώς και κατά την διενέργεια της απόσβεσης.

Τα Δάνεια και οι Απαιτήσεις περιλαμβάνονται στο κυκλοφορούν ενεργητικό, εκτός από εκείνα με λήξεις μεγαλύτερες των 12 μηνών από την ημερομηνία κατάστασης οικονομικής θέσης. Τα τελευταία συμπεριλαμβάνονται στα μη κυκλοφορούντα στοιχεία του ενεργητικού.

#### **Επενδύσεις κατεχόμενες ως την λήξη**

Περιλαμβάνει μη παράγωγα χρηματοοικονομικά περιουσιακά στοιχεία με πάγιες ή προσδιορισμένες πληρωμές και συγκεκριμένη λήξη και τα οποία ο Όμιλος έχει την πρόθεση και την δυνατότητα να τα διακρατήσει ως την λήξη τους.

#### **Διαθέσιμα προς πώληση χρηματοοικονομικά στοιχεία ενεργητικού**

Περιλαμβάνει μη παράγωγα χρηματοοικονομικά περιουσιακά στοιχεία τα οποία είτε προσδιορίζονται σε αυτήν την κατηγορία, είτε δεν μπορούν να ενταχθούν σε κάποια από τις ανωτέρω. Στη συνέχεια, τα διαθέσιμα προς πώληση χρηματοοικονομικά περιουσιακά στοιχεία αποτιμώνται στην εύλογη αξία τους και τα σχετικά κέρδη ή ζημιές καταχωρούνται σε αποθεματικό των ιδίων κεφαλαίων μέχρι τα στοιχεία αυτά πωληθούν ή χαρακτηρισθούν ως απομειωμένα.

Κατά την πώληση ή όταν χαρακτηρισθούν ως απομειωμένα, τα κέρδη ή οι ζημιές μεταφέρονται στα αποτελέσματα. Ζημιές απομείωσης που έχουν αναγνωρισθεί στα αποτελέσματα δεν αντιστρέφονται μέσω αποτελεσμάτων. Οι αγορές και οι πωλήσεις των επενδύσεων αναγνωρίζονται κατά την ημερομηνία της συναλλαγής που είναι και η ημερομηνία που ο Όμιλος δεσμεύεται να αγοράσει ή να πωλήσει το στοιχείο. Οι επενδύσεις αρχικά αναγνωρίζονται στην εύλογη αξία τους πλέον των άμεσα επιρριπτών στη συναλλαγή δαπανών, με εξαίρεση όσον αφορά τις άμεσα επιρριπτές στη συναλλαγή δαπάνες, για τα στοιχεία εκείνα που αποτιμώνται στην εύλογη αξία τους με μεταβολές στα αποτελέσματα. Οι επενδύσεις διαγράφονται όταν το δικαίωμα στις ταμειακές ροές από τις επενδύσεις λήγει ή μεταβιβάζεται και ο Όμιλος έχει μεταβιβάσει ουσιαδώς όλους τους κινδύνους και τις ανταμοιβές που συνεπάγεται η ιδιοκτησία.

## **4.9 Αποθέματα**

Την ημερομηνία της κατάστασης οικονομικής θέσης, τα αποθέματα αποτιμώνται στο χαμηλότερη τιμή μεταξύ κόστους και καθαρής ρευστοποιήσιμης αξίας. Η καθαρή ρευστοποιήσιμη αξία είναι η εκτιμώμενη τιμή πώλησης στην συνηθισμένη πορεία των εργασιών της επιχείρησης μείον οποιαδήποτε σχετικά έξοδα πώλησης. Το κόστος των αποθεμάτων δεν περιλαμβάνει χρηματοοικονομικά έξοδα. Η τιμή κτήσης των αποθεμάτων προσδιορίζεται με τη μέση ετήσια σταθμική τιμή.

### **4.10 Εμπορικές απαιτήσεις**

Ο μεγαλύτερος όγκος πωλήσεων του Ομίλου πραγματοποιείται λιανικά. Οι απαιτήσεις από πελάτες καταχωρούνται αρχικά στην εύλογη αξία τους ενώ τυχόν υπόλοιπα που είναι άνω των κανονικών ορίων πίστωσης αποτιμώνται στο αναπόσβεστο κόστος χρησιμοποιώντας την μέθοδο του πραγματικού επιτοκίου, μείον την πρόβλεψη για μείωση της αξίας της. Στην περίπτωση που η αναπόσβεστη αξία ή το κόστος του χρηματοοικονομικού στοιχείου υπερβαίνει την παρούσα αξία, τότε το στοιχείο αυτό αποτιμάται στο ανακτήσιμο ποσό αυτού, δηλαδή στη παρούσα αξία των μελλοντικών ροών του περιουσιακού στοιχείου, η οποία υπολογίζεται με βάση το πραγματικό αρχικό επιτόκιο. Η σχετική ζημία μεταφέρεται απευθείας στα αποτελέσματα χρήσης. Οι ζημιές απομείωσης, δηλαδή όταν υπάρχει αντικειμενική ένδειξη ότι ο Όμιλος δεν είναι σε θέση να εισπράξει όλα τα ποσά που οφείλονται με βάση τους συμβατικούς όρους, αναγνωρίζονται στα αποτελέσματα.

#### 4.11 Ταμειακά διαθέσιμα και ισοδύναμα ταμειακών διαθεσίμων

Τα διαθέσιμα και ισοδύναμα διαθεσίμων περιλαμβάνουν τα μετρητά στην τράπεζα και στο ταμείο καθώς και τις βραχυπρόθεσμες επενδύσεις υψηλής ρευστότητας, τα προϊόντα της αγοράς χρήματος και τις τραπεζικές καταθέσεις. Ο Όμιλος θεωρεί τις προθεσμιακές καταθέσεις και τις υψηλής ρευστότητας επενδύσεις ως χρηματικά διαθέσιμα.

#### 4.12 Ίδια Κεφάλαια

Το μετοχικό κεφάλαιο προσδιορίζεται σύμφωνα με την ονομαστική αξία των μετοχών που έχουν εκδοθεί. Οι κοινές μετοχές ταξινομούνται στα ίδια κεφάλαια. Η αύξηση Μετοχικού Κεφαλαίου με καταβολή μετρητών περιλαμβάνει κάθε διαφορά υπέρ το άρτιο κατά την αρχική έκδοση του μετοχικού κεφαλαίου.

Έξοδα τα οποία πραγματοποιήθηκαν για την έκδοση μετοχών εμφανίζονται μετά την αφαίρεση του σχετικού φόρου εισοδήματος, σε μείωση του προϊόντος της έκδοσης αφαιρητικά από την καθαρή θέση. Τα έξοδα τα οποία σχετίζονται με την έκδοση μετοχών για την απόκτηση επιχειρήσεων περιλαμβάνονται στο κόστος κτήσεως της επιχειρήσεως που αποκτάται.

Τα κέρδη εις νέον περιλαμβάνουν τα τρέχοντα αποτελέσματα και αυτά προηγούμενων χρήσεων όπως γνωστοποιούνται στα αποτελέσματα.

#### 4.13 Χρηματοοικονομικές Υποχρεώσεις

Οι χρηματοοικονομικές υποχρεώσεις του Ομίλου περιλαμβάνουν τραπεζικά δάνεια, εμπορικές και άλλου είδους υποχρεώσεις και χρηματοοικονομικές μισθώσεις. Οι χρηματοοικονομικές υποχρεώσεις του Ομίλου (εκτός των δανειών) απεικονίζονται στην κατάσταση οικονομικής θέσης, στο κονδύλι “Προμηθευτές και λοιπές υποχρεώσεις” στο κονδύλι “Λοιπές βραχυπρόθεσμες υποχρεώσεις” καθώς και το κονδύλι “Λοιπές μακροπρόθεσμες υποχρεώσεις”.

Οι χρηματοοικονομικές υποχρεώσεις αναγνωρίζονται όταν ο Όμιλος συμμετέχει σε μία συμβατική συμφωνία του χρηματοοικονομικού μέσου και διαγράφονται όταν ο Όμιλος απαλλάσσεται από την υποχρέωση ή αυτή ακυρώνεται ή λήγει. Οι τόκοι αναγνωρίζονται ως έξοδο στο κονδύλι των “Χρηματοοικονομικών Εξόδων” στην Κατάσταση Αποτελεσμάτων. Οι υποχρεώσεις από χρηματοοικονομικές μισθώσεις αποτιμώνται στην αρχική αξία μείον το ποσό του κεφαλαίου των χρηματοοικονομικών εξοφλήσεων. Οι εμπορικές υποχρεώσεις αναγνωρίζονται αρχικώς στην ονομαστική τους αξία και ακολούθως αποτιμώνται στο αποσβεσμένο κόστος μείον τις καταβολές διακανονισμού. Τα μερίσματα στους μετόχους περιλαμβάνονται στο κονδύλι “Λοιπές βραχυπρόθεσμες υποχρεώσεις”, όταν τα μερίσματα εγκρίνονται από την Γενική Συνέλευση των Μετόχων. Τα κέρδη και οι ζημιές αναγνωρίζονται στην Κατάσταση Αποτελεσμάτων όταν οι υποχρεώσεις διαγράφονται καθώς και μέσω της διενέργειας αποσβέσεων.

#### 4.14 Δανειακές υποχρεώσεις

Οι δανειακές υποχρεώσεις καταχωρούνται αρχικά στο κόστος το οποίο αντανakλά την εύλογη τους αξία μειωμένη με τα σχετικά έξοδα σύναψης. Μετά την αρχική καταχώρηση, αποτιμώνται στο αναπόσβεστο κόστος με βάση τη μέθοδο του πραγματικού επιτοκίου. Τα κόστη δανεισμού αναγνωρίζονται ως έξοδο στη περίοδο κατά την οποία πραγματοποιούνται.

Τα δάνεια σε ξένο νόμισμα αποτιμώνται βάσει της τιμής κλεισίματος της εκάστοτε ημερομηνίας κατάστασης οικονομικής θέσης, με εξαίρεση τα δάνεια εκείνα για τα οποία έχει καθοριστεί συγκεκριμένη ισοτιμία μετατροπής και αποπληρωμής κατά τη σύναψή τους.

#### 4.15 Φορολογία εισοδήματος & αναβαλλόμενοι φόροι

Η επιβάρυνση της χρήσης με φόρους εισοδήματος αποτελείται από τους τρέχοντες φόρους και τους αναβαλλόμενους φόρους, δηλαδή φόρους ή φορολογικές ελαφρύνσεις που σχετίζονται με τα οικονομικά οφέλη που προκύπτουν στην χρήση αλλά έχουν ήδη καταλογιστεί ή θα καταλογιστούν από τις φορολογικές αρχές σε διαφορετικές χρήσεις και προβλέψεις ενδεχόμενων φορολογικών υποχρεώσεων για ανέλεγκτες φορολογικά χρήσεις. Ο φόρος εισοδήματος αναγνωρίζεται στον λογαριασμό των

αποτελεσμάτων της χρήσης, εκτός του φόρου εκείνου που αφορά συναλλαγές που καταχωρήθηκαν απευθείας στα ίδια κεφάλαια, οπότε καταχωρείται, κατά ανάλογο τρόπο, στα ίδια κεφάλαια ή στα λοιπά συνολικά έσοδα.

Οι τρέχοντες φόροι εισοδήματος περιλαμβάνουν τις βραχυπρόθεσμες υποχρεώσεις ή και τις απαιτήσεις προς τις δημοσιονομικές αρχές που σχετίζονται με τους πληρωτέους φόρους επί του φορολογητέου εισοδήματος της χρήσης και τυχόν πρόσθετους φόρους εισοδήματος που αφορούν προηγούμενες χρήσεις.

Οι τρέχοντες φόροι επιμετρούνται σύμφωνα με τους φορολογικούς συντελεστές και τους φορολογικούς νόμους που εφαρμόζονται στις διαχειριστικές χρήσεις με τις οποίες σχετίζονται, βασιζόμενα στο φορολογητέο κέρδος για το έτος. Οι αλλαγές στα βραχυπρόθεσμα φορολογικά στοιχεία του ενεργητικού ή τις υποχρεώσεις αναγνωρίζονται σαν μέρος των φορολογικών εξόδων στην κατάσταση αποτελεσμάτων χρήσης.

Ο αναβαλλόμενος φόρος εισοδήματος προσδιορίζεται με την μέθοδο της υποχρέωσης που προκύπτει από τις προσωρινές διαφορές μεταξύ της λογιστικής αξίας και της φορολογικής βάσης των στοιχείων του ενεργητικού και των υποχρεώσεων. Αναβαλλόμενος φόρος εισοδήματος δεν λογίζεται εάν προκύπτει από την αρχική αναγνώριση στοιχείου ενεργητικού ή παθητικού σε συναλλαγή, εκτός επιχειρηματικής συνένωσης, η οποία όταν έγινε δεν επηρέασε ούτε το λογιστικό ούτε το φορολογικό κέρδος ή ζημία.

Οι αναβαλλόμενες φορολογικές απαιτήσεις και υποχρεώσεις αποτιμώνται με βάση τους φορολογικούς συντελεστές που αναμένεται να εφαρμοστούν στην περίοδο κατά την οποία θα διακανονιστεί η απαίτηση ή η υποχρέωση, λαμβάνοντας υπόψη τους φορολογικούς συντελεστές (και φορολογικούς νόμους) που έχουν τεθεί σε ισχύ ή ουσιαστικά ισχύουν μέχρι την ημερομηνία της Κατάστασης οικονομικής θέσης. Σε περίπτωση αδυναμίας σαφούς προσδιορισμού του χρόνου αναστροφής των προσωρινών διαφορών εφαρμόζεται ο φορολογικός συντελεστής που ισχύει κατά την επόμενη της ημερομηνίας της κατάστασης οικονομικής θέσης χρήση.

Οι αναβαλλόμενες φορολογικές απαιτήσεις αναγνωρίζονται κατά την έκταση στην οποία θα υπάρξει μελλοντικό φορολογητέο κέρδος για την χρησιμοποίηση της προσωρινής διαφοράς που δημιουργεί την αναβαλλόμενη φορολογική απαίτηση.

Ο αναβαλλόμενος φόρος εισοδήματος αναγνωρίζεται για τις προσωρινές διαφορές που προκύπτουν από επενδύσεις σε θυγατρικές και συνδεδεμένες επιχειρήσεις, με εξαίρεση την περίπτωση που η αναστροφή των προσωρινών διαφορών ελέγχεται από τον Όμιλο και είναι πιθανό ότι οι προσωρινές διαφορές δεν θα αναστραφούν στο άμεσο μέλλον.

Οι περισσότερες αλλαγές στις αναβαλλόμενες φορολογικές απαιτήσεις ή υποχρεώσεις αναγνωρίζονται σαν ένα κομμάτι των φορολογικών εξόδων στην κατάσταση αποτελεσμάτων χρήσης.

#### 4.16 Παροχές προς το προσωπικό

##### (α) Βραχυπρόθεσμες παροχές

Οι βραχυπρόθεσμες παροχές προς τους εργαζομένους (εκτός από παροχές λήξης της εργασιακής σχέσης) σε χρήμα και σε είδος αναγνωρίζονται ως έξοδο όταν καθίστανται δεδουλευμένες. Τυχόν ανεξόφλητο ποσό καταχωρείται ως υποχρέωση, ενώ σε περίπτωση που το ποσό που ήδη καταβλήθηκε υπερβαίνει το ποσό των παροχών, η επιχείρηση αναγνωρίζει το υπερβάλλον ποσό ως στοιχείο του ενεργητικού της (προπληρωθέν έξοδο) μόνο κατά την έκταση που η προπληρωμή θα οδηγήσει σε μείωση μελλοντικών πληρωμών ή σε επιστροφή.

##### (β) Παροχές μετά την λήξη από την υπηρεσία

Οι παροχές μετά τη λήξη της απασχόλησης περιλαμβάνουν εφάπαξ αποζημιώσεις συνταξιοδότησης, συντάξεις και άλλες παροχές που καταβάλλονται στους εργαζόμενους μετά την λήξη της απασχόλησης ως αντάλλαγμα της υπηρεσίας τους. Οι υποχρεώσεις του Ομίλου για παροχές συνταξιοδότησης αφορούν τόσο προγράμματα καθορισμένων εισφορών όσο και προγράμματα καθορισμένων παροχών. Το δεδουλευμένο κόστος των προγραμμάτων καθορισμένων εισφορών καταχωρείται ως έξοδο στην περίοδο που αφορά.



• *Πρόγραμμα καθορισμένων εισφορών*

Τα προγράμματα καθορισμένων εισφορών αφορούν την καταβολή εισφορών σε Ασφαλιστικούς Φορείς (π.χ. Ίδρυμα Κοινωνικών Ασφαλίσεων), με αποτέλεσμα να μην ανακύπτει νομική υποχρέωση του Ομίλου σε περίπτωση που το Κρατικό Ταμείο αδυνατεί να καταβάλλει σύνταξη στον ασφαλιζόμενο. Η υποχρέωση του εργοδότη περιορίζεται στην καταβολή των εργοδοτικών εισφορών στα Ταμεία. Η πληρωτέα εισφορά από τον Όμιλο σε ένα πρόγραμμα καθορισμένων εισφορών, αναγνωρίζεται ως υποχρέωση μετά και την αφαίρεση της εισφοράς που καταβλήθηκε, ενώ οι δεδουλευμένες εισφορές αναγνωρίζονται ως έξοδο στα αποτελέσματα της χρήσης.

• *Πρόγραμμα καθορισμένων παροχών*

Σύμφωνα με τον Ν.2112/20 και 4093/2012 η Εταιρεία καταβάλλει στους εργαζόμενους αποζημιώσεις επί απόλυσης ή αποχώρησης λόγω συνταξιοδότησης. Το ύψος των καταβαλλόμενων ποσών αποζημίωσης εξαρτάται από τα έτη προϋπηρεσίας, το ύψος των αποδοχών και τον τρόπο απομάκρυνσης από την υπηρεσία (απόλυση ή συνταξιοδότηση). Η θεμελίωση δικαιώματος συμμετοχής σε αυτά τα προγράμματα, βασίζεται συνήθως στα χρόνια προϋπηρεσίας του εργαζομένου μέχρι την συνταξιοδότηση του. Σημειώνεται ότι η θυγατρική εταιρεία JUMBO TRADING έχει ένα σχέδιο καθορισμένων συνεισφορών, το Ταμείο Πρόνοιας Υπαλλήλων JUMBO TRADING LTD, που χρηματοδοτείται ξεχωριστά και ετοιμάζει δικές του οικονομικές καταστάσεις από το οποίο οι υπάλληλοι δικαιούνται πληρωμή ορισμένων ωφελημάτων κατά την αφυπηρέτηση ή πρόωρο τερματισμό των υπηρεσιών τους. Περαιτέρω, η JUMBO EC.R. δεν έχει νομική ή τεκμαιρόμενη υποχρέωση για την καταβολή αποζημιώσεων στους εργαζόμενους λόγω εξόδου από την υπηρεσία. Συνεπεία τούτου, οι ως άνω θυγατρικές δεν έχουν αναγνωρίσει στην κατάσταση οικονομικής τους υποχρεώσεις καθορισμένων παροχών προσωπικού λόγω εξόδου από την υπηρεσία.

Η υποχρέωση που αναγνωρίζεται στην Κατάσταση Οικονομικής Θέσης για τα προγράμματα καθορισμένων παροχών αποτελεί την παρούσα αξία της υποχρέωσης για την καθορισμένη παροχή και τις μεταβολές που προκύπτουν από οποιοδήποτε αναλογιστικό κέρδος ή ζημία και το κόστος της προϋπηρεσίας. Η δέσμευση της καθορισμένης παροχής υπολογίζεται ετησίως από ανεξάρτητο αναλογιστή με τη χρήση της μεθόδου της προβεβλημένης πιστωτικής μονάδος (projected unit credit method). Για την προεξόφληση της χρήσης που έληξε την 30.06.2018 η επιλογή του επιτοκίου έχει γίνει με την μέθοδο Full Yield Curve. Η καμπύλη επιτοκίου (Yield Curve) χρησιμοποιεί δεδομένα από τους δείκτες ομολόγων iBoxx AA-rated, το οποίο και θεωρείται συνεπές προς τις αρχές του ΔΛΠ 19, δηλαδή είναι βασισμένο σε ομόλογα αντίστοιχα ως προς το νόμισμα και την εκτιμώμενη διάρκεια σε σχέση με τις παροχές προς τους εργαζόμενους, όπως και ενδεδειγμένο για μακροχρόνιες προβλέψεις.

Ένα πρόγραμμα συγκεκριμένων παροχών καθορίζει με βάση διάφορες παραμέτρους, όπως η ηλικία, τα έτη προϋπηρεσίας, ο μισθός, συγκεκριμένες υποχρεώσεις για καταβλητέες παροχές. Οι προβλέψεις που αφορούν την περίοδο περιλαμβάνονται στο σχετικό κόστος προσωπικού στις καταστάσεις αποτελεσμάτων και συνίστανται από το τρέχον και παρελθόν κόστος υπηρεσίας, το σχετικό χρηματοοικονομικό κόστος, τα αναλογιστικά κέρδη ή ζημιές και τις όποιες πιθανές πρόσθετες επιβαρύνσεις. Αναφορικά με τα μη αναγνωρισμένα αναλογιστικά κέρδη ή ζημιές, ακολουθείται το αναθεωρημένο ΔΛΠ 19R, το οποίο περιλαμβάνει μια σειρά από τροποποιήσεις στην λογιστική των προγραμμάτων καθορισμένων παροχών, μεταξύ άλλων:

- την αναγνώριση των αναλογιστικών κερδών /ζημιών στα λοιπά συνολικά έσοδα και την οριστική εξαίρεση τους από τα αποτελέσματα της χρήσης.
- τη μη αναγνώριση πλέον των αναμενόμενων αποδόσεων των επενδύσεων του προγράμματος στα αποτελέσματα της χρήσης αλλά την αναγνώριση του σχετικού τόκου επί της καθαρής υποχρέωσης/(απαίτησης) της παροχής υπολογιζόμενου βάσει του προεξοφλητικού επιτοκίου που χρησιμοποιείται για την επιμέτρηση της υποχρέωσης καθορισμένων παροχών.
- την αναγνώριση του κόστους προϋπηρεσίας στα αποτελέσματα της χρήσης την νωρίτερα εκ των ημερομηνιών τροποποίησης του προγράμματος ή όταν αναγνωρίζεται η σχετική αναδιάρθρωση ή η τερματική παροχή.
- λοιπές αλλαγές περιλαμβάνουν νέες γνωστοποιήσεις, όπως ποσοτική ανάλυση ευαισθησίας.

#### 4.17 Προβλέψεις και ενδεχόμενες υποχρεώσεις/απαιτήσεις

Προβλέψεις αναγνωρίζονται όταν ο Όμιλος έχει παρούσες νομικές ή τεκμαιρόμενες υποχρεώσεις ως αποτέλεσμα παρελθόντων γεγονότων, είναι πιθανή η εκκαθάρισή τους μέσω εκροών πόρων και η εκτίμηση του ακριβούς ποσού της υποχρέωσης μπορεί να πραγματοποιηθεί με αξιοπιστία. Οι προβλέψεις



επισκοπούνται κατά την ημερομηνία σύνταξης κάθε κατάστασης οικονομικής θέσης και προσαρμόζονται προκειμένου να αντανakλούν την παρούσα αξία της δαπάνης που αναμένεται να απαιτηθεί για τη διευθέτηση της υποχρέωσης.

Οι ενδεχόμενες υποχρεώσεις δεν αναγνωρίζονται στις οικονομικές καταστάσεις αλλά γνωστοποιούνται, εκτός αν η πιθανότητα εκροών πόρων οι οποίοι ενσωματώνουν οικονομικά οφέλη είναι ελάχιστη. Οι ενδεχόμενες απαιτήσεις δεν αναγνωρίζονται στις οικονομικές καταστάσεις αλλά γνωστοποιούνται εφόσον η εισροή οικονομικών οφελών είναι πιθανή.

#### 4.18 Μισθώσεις

##### Εταιρεία Ομίλου ως Μισθωτής

Οι μισθώσεις παγίων κατά τις οποίες μεταβιβάζονται στον Όμιλο όλοι οι κίνδυνοι και τα οφέλη που έχουν σχέση με την κυριότητα ενός στοιχείου του ενεργητικού, ανεξάρτητα από την τελική μεταβίβαση ή μη του τίτλου κυριότητας του στοιχείου αυτού, αποτελούν τις χρηματοδοτικές μισθώσεις. Οι μισθώσεις αυτές κεφαλαιοποιούνται με την έναρξη της μίσθωσης στη χαμηλότερη μεταξύ της εύλογης αξίας του παγίου στοιχείου ή της παρούσας αξίας των ελάχιστων μισθωμάτων.

Κάθε μίσθωμα επιμερίζεται μεταξύ της υποχρέωσης και των χρηματοοικονομικών εξόδων έτσι ώστε να επιτυγχάνεται ένα σταθερό επιτόκιο στην υπολειπόμενη χρηματοοικονομική υποχρέωση. Οι αντίστοιχες υποχρεώσεις από μισθώματα, καθαρές από χρηματοοικονομικά έξοδα, απεικονίζονται στις υποχρεώσεις. Το μέρος του χρηματοοικονομικού εξόδου που αφορά σε χρηματοδοτικές μισθώσεις αναγνωρίζεται στα αποτελέσματα χρήσης κατά τη διάρκεια της μίσθωσης. Τα πάγια που αποκτήθηκαν με χρηματοδοτική μίσθωση αποσβένονται στη μικρότερη περίοδο μεταξύ της ωφέλιμης ζωής των παγίων στοιχείων και της διάρκειας μίσθωσής της εκτός από τις περιπτώσεις όπου το πάγιο στοιχείο είναι βέβαιο ότι θα περιέλθει στην κυριότητα του Ομίλου μετά το τέλος της μισθωτικής περιόδου. Στις περιπτώσεις αυτές το πάγιο αποσβένεται με βάση την εκτίμηση της ωφέλιμης ζωής του.

Συμφωνίες μισθώσεων όπου ο εκμισθωτής μεταβιβάζει το δικαίωμα χρήσης ενός στοιχείου του ενεργητικού για μια συμφωνημένη χρονική περίοδο, χωρίς ωστόσο να μεταβιβάζει και τους κινδύνους και ανταμοιβές της ιδιοκτησίας του παγίου στοιχείου, ταξινομούνται ως λειτουργικές μισθώσεις. Οι πληρωμές που γίνονται για λειτουργικές μισθώσεις (καθαρές από τυχόν κίνητρα που προσφέρθηκαν από τον εκμισθωτή) αναγνωρίζονται στα αποτελέσματα χρήσης αναλογικά κατά τη διάρκεια της μίσθωσης.

##### Εταιρεία Ομίλου ως εκμισθωτής

Πάγια που εκμισθώνονται με λειτουργικές μισθώσεις περιλαμβάνονται στις ενσώματες ακινητοποιήσεις της κατάστασης οικονομικής θέσης. Αποσβένονται κατά τη διάρκεια της αναμενόμενης ωφέλιμης ζωής τους με βάση συνεπή με παρόμοιες ιδιόκτητες ενσώματες ακινητοποιήσεις. Το έσοδο του ενοικίου (καθαρό από τυχόν κίνητρα που δόθηκαν στους μισθωτές) αναγνωρίζεται με τη σταθερή μέθοδο κατά τη διάρκεια της περιόδου της μίσθωσης.

#### 4.19 Αναγνώριση εσόδων και εξόδων

##### Έσοδα

Τα έσοδα αναγνωρίζονται, όταν πιθανολογείται ότι μελλοντικά οικονομικά οφέλη θα εισρεύσουν στην οικονομική οντότητα και αυτά τα οφέλη μπορεί να επιμετρηθούν με αξιοπιστία.

Τα έσοδα περιλαμβάνουν την εύλογη αξία πωλήσεων αγαθών και παροχής υπηρεσιών, καθαρά από Φόρο Προστιθέμενης Αξίας, εκπώσεις και επιστροφές. Το ποσό του εσόδου θεωρείται ότι μπορεί αν μετρηθεί αξιόπιστα όταν όλες οι ενδεχόμενες υποχρεώσεις που σχετίζονται με την πώληση έχουν επιλυθεί. Τα ενδοεταιρικά έσοδα μέσα στον Όμιλο απαλείφονται πλήρως. Η αναγνώριση των εσόδων γίνεται ως εξής:

- **Πωλήσεις αγαθών:** Οι πωλήσεις αγαθών αναγνωρίζονται όταν ο Όμιλος παραδίδει τα αγαθά στους πελάτες, τα αγαθά γίνονται αποδεκτά από τους πελάτες και η είσπραξη της απαίτησης είναι εύλογα εξασφαλισμένη.
- **Έσοδα από τόκους:** Τα έσοδα από τόκους αναγνωρίζονται βάσει χρονικής αναλογίας και με την χρήση του πραγματικού επιτοκίου. Όταν υπάρχει απομείωση των απαιτήσεων, η λογιστική αξία αυτών μειώνεται στο ανακτήσιμο ποσό της το οποίο είναι η παρούσα αξία των αναμενόμενων

μελλοντικών ταμειακών ροών προεξοφλουμένων με το αρχικό πραγματικό επιτόκιο. Στην συνέχεια λογίζονται τόκοι με το ίδιο επιτόκιο επί της απομειωμένης (της λογιστικής) αξίας.

- **Μερίσματα:** Τα μερίσματα, λογίζονται ως έσοδα, όταν θεμελιώνεται το δικαίωμα εισπραξής τους.

#### Έξοδα

Τα έξοδα αναγνωρίζονται στα αποτελέσματα σε δεδουλευμένη βάση. Οι πληρωμές που πραγματοποιούνται για λειτουργικές μισθώσεις μεταφέρονται στο αποτελέσματα ως έξοδα, κατά το χρόνο χρήσεως του μισθίου. Τα έξοδα από τόκους αναγνωρίζονται σε δεδουλευμένη βάση.

#### 4.20 Διανομή μερισμάτων

Η διανομή μερισμάτων στους μετόχους της μητρικής Εταιρείας αναγνωρίζεται ως υποχρέωση στις οικονομικές καταστάσεις την ημερομηνία κατά την οποία η διανομή εγκρίνεται από την Γενική Συνέλευση των μετόχων.

Η Ετήσια Τακτική Γενική Συνέλευση των μετόχων που πραγματοποιήθηκε στις 08.11.2017 αποφασίστηκε η διανομή μερίσματος 0,36 ευρώ ανά μετοχή προ παρακράτησης φόρου από τα κέρδη της κλειόμενης χρήσης 2016/2017. Η εταιρεία είχε ήδη καταβάλει με την μορφή προμερίσματος από της 28.03.2017 ποσό ευρώ 24.490.756,62 και με την έγκριση της Ετήσιας Τακτικής Γενικής Συνέλευσης διανεμήθηκε το υπόλοιπο ποσό των € 24.490.756,62. Το υπόλοιπο μερίσματος, μετά την παρακράτηση φόρου, εφόσον απαιτείται, ανήλθε σε 0,1530 ευρώ ανά μετοχή και η πληρωμή στους δικαιούχους ξεκίνησε στις 28.12.2017.

Το Διοικητικό Συμβούλιο της Εταιρείας στην από 02.03.2018 συνεδρίασή του αποφάσισε τη διανομή προσωρινού μερίσματος (προμερίσματος) χρήσης 2017/2018 ποσού 0,1728 ευρώ ανά μετοχή προ παρακράτησης φόρου, το οποίο είναι μέρος του μερίσματος της χρήσης 2017/2018. Το προμέρισμα, μετά την παρακράτηση φόρου 15%, εφόσον απαιτήθηκε, ανήλθε σε 0,1469 ευρώ ανά μετοχή. Η καταβολή του προμερίσματος στους δικαιούχους ξεκίνησε στις 03.04.2018.

## 5. Σημειώσεις επί των Οικονομικών Καταστάσεων

### 5.1 Οικονομική πληροφόρηση κατά τομέα

Ο Όμιλος αναγνωρίζει τέσσερις γεωγραφικούς τομείς Ελλάδα, Κύπρος, Βουλγαρία και Ρουμανία ως λειτουργικούς τομείς. Οι ανωτέρω γεωγραφικοί τομείς είναι αυτοί που χρησιμοποιούνται από την Διοίκηση της επιχείρησης για εσωτερικούς σκοπούς. Οι στρατηγικές αποφάσεις της Διοίκησης λαμβάνονται με βάση τα λειτουργικά αποτελέσματα του κάθε παρουσιαζόμενου τομέα, τα οποία χρησιμοποιούνται για την μέτρηση της αποδοτικότητάς τους.

Στον τομέα Ελλάδα η Διοίκηση της Εταιρείας παρακολουθεί και τις πωλήσεις που πραγματοποιεί από την Ελλάδα προς την ΠΓΔΜ (FYROM) και Σερβία, βάσει σύμβασης εμπορικής συνεργασίας με τον ανεξάρτητο πελάτη Veropoulos Doosel και προς την Αλβανία, Κόσοβο και Βοσνία βάσει σύμβασης εμπορικής συνεργασίας με τον ανεξάρτητο πελάτη Kid Zone Sh.p.k. Το σύνολο των πωλήσεων της Εταιρείας προς τα Σκόπια, την Αλβανία, Κόσοβο, Σερβία και Βοσνία για τη χρήση 01.07.2017-30.06.2018 ανήλθαν στο ποσό των 26.054 χιλ. ευρώ.

Τα αποτελέσματα του Ομίλου ανά τομέα για την τρέχουσα χρήση αναλύονται ως εξής:

(ποσά σε ευρώ)	01/07/2017-30/06/2018				
	Ελλάδα	Κύπρος	Βουλγαρία	Ρουμανία	Σύνολο
Πωλήσεις	632.650.147	86.146.324	78.825.246	100.904.948	898.526.665
Ενδοεταιρικές πωλήσεις	(143.680.018)	(486.658)	(750.331)	(309.744)	(145.226.750)
<b>Σύνολα καθαρών πωλήσεων</b>	<b>488.970.129</b>	<b>85.659.666</b>	<b>78.074.915</b>	<b>100.595.204</b>	<b>753.299.915</b>
Κόστος πωληθέντων	(228.677.837)	(41.774.859)	(38.640.551)	(49.056.870)	(358.150.117)
<b>Μικτό Κέρδος</b>	<b>260.292.292</b>	<b>43.884.807</b>	<b>39.434.364</b>	<b>51.538.333</b>	<b>395.149.798</b>
Λοιπά έσοδα /έξοδα εκμετάλλευσης	(100.253)	583.490	(1.323.865)	1.284.687	444.059
Έξοδα Διοίκησης/ Διάθεσης	(144.872.661)	(16.538.209)	(17.546.475)	(20.070.069)	(199.027.414)
<b>Κέρδη προ φόρων, χρηματοδοτικών και επενδυτικών αποτελεσμάτων</b>	<b>115.319.379</b>	<b>27.930.088</b>	<b>20.564.023</b>	<b>32.752.951</b>	<b>196.566.442</b>
Χρηματοοικονομικά αποτελέσματα	(1.176.891)	1.306.343	459.689	702.994	1.292.135
Λοιπά χρηματοοικονομικά αποτελέσματα	-	-	-	-	-
<b>Κέρδη προ Φόρων</b>	<b>114.142.488</b>	<b>29.236.431</b>	<b>21.023.712</b>	<b>33.455.945</b>	<b>197.858.577</b>
<b>Αποσβέσεις ενσώματων και άυλων περιουσιακών στοιχείων</b>	<b>(15.547.644)</b>	<b>(2.328.684)</b>	<b>(3.458.330)</b>	<b>(3.373.897)</b>	<b>(24.708.555)</b>

Τα αποτελέσματα του Ομίλου ανά τομέα για την προηγούμενη χρήση αναλύονται ως εξής:

(ποσά σε ευρώ)	01/07/2016-30/06/2017				
	Ελλάδα	Κύπρος	Βουλγαρία	Ρουμανία	Σύνολο
Πωλήσεις	583.501.179	81.034.431	65.188.335	65.841.313	795.565.258
Ενδοεταιρικές πωλήσεις	(112.989.935)	(378.636)	(531.202)	(235.540)	(114.135.313)
<b>Σύνολα καθαρών πωλήσεων</b>	<b>470.511.244</b>	<b>80.655.795</b>	<b>64.657.133</b>	<b>65.605.773</b>	<b>681.429.945</b>
Κόστος πωληθέντων	(222.454.240)	(39.435.430)	(32.203.123)	(31.846.848)	(325.939.641)
<b>Μικτό Κέρδος</b>	<b>248.057.004</b>	<b>41.220.365</b>	<b>32.454.010</b>	<b>33.758.925</b>	<b>355.490.305</b>
Λοιπά έσοδα /έξοδα εκμετάλλευσης	(713.291)	143.039	(1.232.891)	633.187	(1.169.957)
Έξοδα Διοίκησης/ Διάθεσης	(138.412.651)	(15.617.879)	(15.258.918)	(13.213.487)	(182.502.935)
<b>Κέρδη προ φόρων, χρηματοδοτικών και επενδυτικών αποτελεσμάτων</b>	<b>108.931.063</b>	<b>25.745.524</b>	<b>15.962.200</b>	<b>21.178.626</b>	<b>171.817.413</b>
Χρηματοοικονομικά αποτελέσματα	(579.431)	1.140.380	546.176	697.751	1.804.876
Λοιπά χρηματοοικονομικά αποτελέσματα	(156.420)	-	-	-	(156.420)
<b>Κέρδη προ Φόρων</b>	<b>108.195.212</b>	<b>26.885.904</b>	<b>16.508.376</b>	<b>21.876.377</b>	<b>173.465.869</b>
<b>Αποσβέσεις ενσώματων και άυλων περιουσιακών στοιχείων</b>	<b>(15.125.468)</b>	<b>(2.222.780)</b>	<b>(3.380.849)</b>	<b>(2.325.297)</b>	<b>(23.054.394)</b>

Η κατανομή των στοιχείων του ενεργητικού και των υποχρεώσεων στους επιχειρηματικούς τομείς για τις χρήσεις 01.07.2017-30.06.2018 και 01.07.2016-30.06.2017 αναλύεται ως εξής:

(ποσά σε ευρώ)	30/6/2018				
	Ελλάδα	Κύπρος	Βουλγαρία	Ρουμανία	Σύνολο
Μη κυκλοφορούν στοιχεία ενεργητικού	303.243.404	83.167.766	90.886.782	93.022.417	<b>570.320.369</b>
Κυκλοφορούν στοιχεία ενεργητικού	502.871.256	113.197.272	113.852.095	61.859.172	<b>791.779.795</b>
<b>Ενοποιημένο Ενεργητικό</b>	<b>806.114.660</b>	<b>196.365.038</b>	<b>204.738.877</b>	<b>154.881.589</b>	<b>1.362.100.164</b>
Μακροπρόθεσμες Υποχρεώσεις	15.525.751	152.818	17.971	17.912.716	<b>33.609.256</b>
Βραχυπρόθεσμες Υποχρεώσεις	246.273.342	6.777.671	2.865.773	14.105.239	<b>270.022.025</b>
<b>Ενοποιημένες Υποχρεώσεις</b>	<b>261.799.093</b>	<b>6.930.489</b>	<b>2.883.744</b>	<b>32.017.955</b>	<b>303.631.281</b>

(ποσά σε ευρώ)	30/6/2017				
	Ελλάδα	Κύπρος	Βουλγαρία	Ρουμανία	Σύνολο
Μη κυκλοφορούν στοιχεία ενεργητικού	305.108.016	91.966.513	93.995.229	55.176.637	<b>546.246.395</b>
Κυκλοφορούν στοιχεία ενεργητικού	466.278.370	91.496.980	94.808.625	60.754.127	<b>713.338.102</b>
<b>Ενοποιημένο Ενεργητικό</b>	<b>771.386.386</b>	<b>183.463.493</b>	<b>188.803.854</b>	<b>115.930.764</b>	<b>1.259.584.497</b>
Μακροπρόθεσμες Υποχρεώσεις	159.217.877	1.881.179	13.566	2.921.244	<b>164.033.866</b>
Βραχυπρόθεσμες Υποχρεώσεις	107.163.191	10.313.886	2.870.626	13.529.899	<b>133.877.602</b>
<b>Ενοποιημένες Υποχρεώσεις</b>	<b>266.381.068</b>	<b>12.195.065</b>	<b>2.884.192</b>	<b>16.451.143</b>	<b>297.911.468</b>

Προσθήκες παγίων Ομίλου	30/6/2018	30/6/2017
Ελλάδα	14.639.413	16.709.273
Κύπρος	534.843	5.711.262
Βουλγαρία	419.640	2.077.471
Ρουμανία	44.767.161	16.615.195
<b>Σύνολο</b>	<b>60.361.057</b>	<b>41.113.201</b>

Η κύρια δραστηριότητα του Ομίλου είναι η λιανική πώληση παιχνιδιών, βρεφικών ειδών, ειδών βιβλιοχαρτοπωλείου, εποχιακών ειδών και ειδών σπιτιού.

Οι πωλήσεις ανά τύπο είδους για την χρήση 2017/2018 έχουν ως εξής:

Πωλήσεις ανά τύπο είδους για τη χρήση 01/07/2017-30/06/2018		
Τύπο Είδους	Αξία Πωλήσεων σε	
	Ευρώ	Ποσοστό επί συνόλου
Παιχνίδι	166.791.045	22,14%
Βρεφικά είδη	40.975.554	5,44%
Βιβλιοχαρτοπωλείο	57.782.720	7,67%
Εποχιακά	180.211.217	23,92%
Είδη Σπιτιού	250.691.857	33,28%
Ψιλικά και παρόμοια είδη	56.491.370	7,50%
Διάφορα	356.152	0,05%
<b>Σύνολο</b>	<b>753.299.915</b>	<b>100,00%</b>

Οι πωλήσεις ανά τύπο είδους για την προηγούμενη χρήση έχουν ως εξής:

Πωλήσεις ανά τύπο είδους για τη χρήση 01/07/2016-30/06/2017		
Τύπο Είδους	Αξία Πωλήσεων σε	
	Ευρώ	Ποσοστό επί συνόλου
Παιχνίδι	152.679.770	22,41%
Βρεφικά είδη	43.135.376	6,33%
Βιβλιοχαρτοπωλείο	52.760.131	7,74%
Εποχιακά	163.545.987	24,00%
Είδη Σπιτιού	218.157.259	32,01%
Ψιλικά και παρόμοια είδη	50.682.851	7,44%
Διάφορα	468.571	0,07%
<b>Σύνολο</b>	<b>681.429.945</b>	<b>100,00%</b>

## 5.2 Κόστος πωληθέντων

Το κόστος πωληθέντων του Ομίλου και της Εταιρείας έχει ως εξής:

Ποσά σε €	Ο ΟΜΙΛΟΣ		Η ΕΤΑΙΡΕΙΑ	
	30/06/2018	30/06/2017	30/06/2018	30/06/2017
Αποθέματα εμπορευμάτων κατά την έναρξη της χρήσης	239.233.591	196.780.190	210.141.089	172.023.416
Αγορές εμπορευμάτων χρήσης από το εσωτερικό	91.209.846	97.585.362	91.209.846	97.585.362
Αγορές εμπορευμάτων χρήσης από τρίτες χώρες	282.680.741	271.701.051	282.264.283	271.463.054
Αγορές εμπορευμάτων χρήσης από ευρωζώνη	19.793.822	34.237.495	18.107.388	27.678.554
Επιστροφές αγορών εμπορευμάτων	(2.019.014)	(2.718.122)	(1.730.101)	(2.493.550)
Εκπτώσεις επί των αγορών/ Εκπτώσεις τζίρου	(22.483.955)	(29.927.866)	(22.477.570)	(26.290.577)
Αποθέματα εμπορευμάτων στη λήξη της χρήσης	(247.808.426)	(239.233.591)	(212.870.068)	(210.141.089)
Έσοδα από ιδιοχρησιμοποίηση αποθεμάτων/τεκμαρτά έσοδα	(2.456.487)	(2.484.878)	(2.524.538)	(2.452.411)
<b>Σύνολο</b>	<b>358.150.117</b>	<b>325.939.641</b>	<b>362.120.329</b>	<b>327.372.759</b>

## 5.3 Έξοδα διάθεσης / διοίκησης

Η παράθεση των εξόδων διάθεσης και διοίκησης έχει ως εξής:

Έξοδα διάθεσης	Ο ΟΜΙΛΟΣ		Η ΕΤΑΙΡΕΙΑ	
	30/06/2018	30/06/2017	30/06/2018	30/06/2017
Πρόβλεψη αποζημίωσης προσωπικού εξόδου από την υπηρεσία λόγω συνταξιοδότησης	199.147	234.408	190.836	229.106
Αμοιβές και έξοδα προσωπικού	83.039.074	74.844.475	61.027.480	57.658.515
Αμοιβές και έξοδα τρίτων	2.761.214	2.063.968	660.414	641.151
Παροχές τρίτων	14.921.025	13.438.300	10.130.932	9.765.681
Έξοδα επιδιόρθωσης και συντήρησης παγίων	3.708.355	3.251.242	2.719.140	2.471.961
Ενοίκια λειτουργικών μισθώσεων	16.268.769	15.809.365	11.983.969	11.946.107
Φόροι και τέλη	3.132.623	2.741.731	2.136.138	2.096.187
Διαφήμιση	9.739.425	9.025.833	6.893.224	6.643.115
Λοιπά διάφορα έξοδα	10.842.171	8.329.790	9.927.804	7.544.785
Υλικά Συσκευασίας & άμεσης ανάλωσης	8.271.729	9.132.830	6.356.642	7.494.973
Αποσβέσεις ενσώματων και άυλων παγίων	23.690.146	22.076.454	14.948.875	14.536.360
<b>Σύνολο</b>	<b>176.573.678</b>	<b>160.948.396</b>	<b>126.975.454</b>	<b>121.027.941</b>

### Έξοδα διοίκησης

Ποσά σε €

	Ο ΟΜΙΛΟΣ		Η ΕΤΑΙΡΕΙΑ	
	30/06/2018	30/06/2017	30/06/2018	30/06/2017
Πρόβλεψη αποζημίωσης προσωπικού εξόδου από την υπηρεσία λόγω συνταξιοδότησης	127.224	152.738	127.224	152.738
Αμοιβές και έξοδα προσωπικού	12.450.756	11.873.062	11.192.166	10.584.107
Αμοιβές και έξοδα τρίτων	3.146.801	3.285.844	3.014.178	3.131.870
Παροχές τρίτων	3.370.972	3.008.008	1.095.366	948.458
Έξοδα επιδιόρθωσης και συντήρησης παγίων	173.829	196.821	169.187	190.946
Ενοίκια λειτουργικών μισθώσεων	134.979	128.493	133.434	127.070
Φόροι και τέλη	199.223	166.843	125.502	91.035
Διαφήμιση	6.889	9.618	6.889	9.618
Λοιπά διάφορα έξοδα	1.824.654	1.755.174	1.434.492	1.559.760
Αποσβέσεις ενσώματων και άυλων παγίων	1.018.409	977.938	598.769	589.108
<b>Σύνολο</b>	<b>22.453.736</b>	<b>21.554.539</b>	<b>17.897.207</b>	<b>17.384.710</b>



Για την χρήση που έληξε την 30.06.2018, στα έξοδα διοίκησης του Ομίλου και τη Εταιρείας περιλαμβάνονται αμοιβές των τακτικών ελεγκτών ύψους € 8.000, που αφορούν επιτρεπόμενες μη ελεγκτικές υπηρεσίες.

### 5.4 Λοιπά έσοδα και λοιπά έξοδα εκμετάλλευσης

Τα λοιπά έσοδα και έξοδα εκμετάλλευσης αφορούν έσοδα ή έξοδα από την λειτουργική δραστηριότητα του Ομίλου. Η ανάλυσή τους έχει ως εξής:

Ποσά σε €	Ο ΟΜΙΛΟΣ		Η ΕΤΑΙΡΕΙΑ	
	30/06/2018	30/06/2017	30/06/2018	30/06/2017
<b>Λοιπά έσοδα εκμετάλλευσης</b>				
Έσοδα παρεπομένων ασχολιών	3.581.535	2.720.149	3.327.266	2.631.936
Επιχορηγήσεις Ο.Α.Ε.Δ.	-	1.203	-	-
Λοιπά έσοδα εκμετάλλευσης	2.783.781	1.804.263	387.639	507.624
<b>Σύνολο</b>	<b>6.365.316</b>	<b>4.525.615</b>	<b>3.714.905</b>	<b>3.139.560</b>
<b>Λοιπά έξοδα εκμετάλλευσης</b>				
Λοιπές προβλέψεις	2.273	-	2.273	-
Φόροι ακίνητης περιουσίας	1.848.949	1.861.448	1.038.412	1.084.996
Λοιπά έξοδα εκμετάλλευσης	4.070.035	3.834.124	2.774.474	2.767.855
<b>Σύνολο</b>	<b>5.921.257</b>	<b>5.695.572</b>	<b>3.815.159</b>	<b>3.852.851</b>

Στο κονδύλι «Λοιπά έξοδα εκμετάλλευσης» για τη χρήση που έληξε την 30.06.2018 περιλαμβάνεται ποσό ύψους € 3.707.574 (30.06.2017: € 3.472.718) και € 2.517.698 (30.06.2017: € 2.427.699) για τον Όμιλο και την Εταιρεία, αντίστοιχα, το οποίο αφορά σε ζημιές καταστροφής ή /και απομείωσης απαξιωμένων αποθεμάτων.

### 5.5 Χρηματοοικονομικά έσοδα / έξοδα και Λοιπά χρηματοοικονομικά αποτελέσματα

Τα χρηματοοικονομικά αποτελέσματα του Ομίλου και της Εταιρείας αναλύονται ως εξής:

Ποσά σε €	Ο ΟΜΙΛΟΣ		Η ΕΤΑΙΡΕΙΑ	
	30/06/2018	30/06/2017	30/06/2018	30/06/2017
<b>Χρηματοδοτικό κόστος - καθαρό</b>				
<b>Χρεωστικοί τόκοι:</b>				
Χρηματοοικονομικό κόστος πρόβλεψης αποζημίωσης προσωπικού λόγω εξόδου από την υπηρεσία	150.816	112.141	149.760	111.266
Τραπεζικά δάνεια	5.175.544	5.099.933	5.165.818	5.092.730
Προμήθειες Εγγυητικών Επιστολών	253	771	253	771
Λοιπά Τραπεζικά Έξοδα	183.303	161.145	17.553	23.750
	<b>5.509.916</b>	<b>5.373.990</b>	<b>5.333.384</b>	<b>5.228.477</b>
<b>Πιστωτικοί τόκοι:</b>				
Τραπεζών-Λοιποί	4.609	-	-	-
Καταθέσεων Προθεσμίας	6.797.442	6.627.562	4.156.493	4.097.742
Εταιρικών ομολόγων	-	551.304	-	551.304
	<b>6.802.051</b>	<b>7.178.866</b>	<b>4.156.493</b>	<b>4.649.046</b>
<b>Σύνολο</b>	<b>1.292.135</b>	<b>1.804.876</b>	<b>(1.176.891)</b>	<b>(579.431)</b>
<b>Λοιπά χρηματοοικονομικά αποτελέσματα</b>				
Κέρδη/(Ζημιές) αποτίμησης επενδύσεων σε εύλογη αξία	-	(50.900)	-	(50.900)
Κέρδη/(Ζημιές) πώλησης επενδύσεων σε εύλογη αξία	-	(105.520)	-	(105.520)
	<b>-</b>	<b>(156.420)</b>	<b>-</b>	<b>(156.420)</b>

## 5.6 Φόρος εισοδήματος

Ο φόρος εισοδήματος της χρήσης 01.07.2017- 30.06.2018 υπολογίστηκε με συντελεστή 29% επί των κερδών της μητρικής, σύμφωνα με την Ελληνική φορολογική νομοθεσία, 10% κατά μέσο όρο επί των κερδών της θυγατρικής εταιρείας JUMBO EC.B. της Βουλγαρίας και 16% των θυγατρικών JUMBO EC.R SRL και WESTLOOK SRL της Ρουμανίας. Για τις Κυπριακές θυγατρικές εταιρείες ο φορολογικός συντελεστής είναι 12,5%.

Η πρόβλεψη για τους φόρους εισοδήματος που απεικονίζονται στις συνημμένες οικονομικές καταστάσεις αναλύεται ως εξής:

	Ο ΟΜΙΛΟΣ		Η ΕΤΑΙΡΕΙΑ	
	01/07/2017- 30/06/2018	01/07/2016- 30/06/2017	01/07/2017- 30/06/2018	01/07/2016- 30/06/2017
Ποσά σε €				
Φόρος εισοδήματος φορολογητέων κερδών	46.752.539	42.529.195	36.524.519	34.295.049
Αναβαλλόμενοι φόροι εισοδήματος	5.211	(71.434)	(7.126)	(90.025)
<b>Σύνολο Φόρου Εισοδήματος</b>	<b>46.757.750</b>	<b>42.457.760</b>	<b>36.517.393</b>	<b>34.205.024</b>

Ο φόρος επί των κερδών προ φόρων του Ομίλου και της Εταιρείας διαφέρει από το θεωρητικό ποσό το οποίο θα προέκυπτε αν χρησιμοποιούσαμε τον φορολογικό συντελεστή της χώρας προέλευσης της Εταιρείας ως εξής:

	Ο ΟΜΙΛΟΣ		Η ΕΤΑΙΡΕΙΑ	
	01/07/2017- 30/06/2018	01/07/2016- 30/06/2017	01/07/2017- 30/06/2018	01/07/2016- 30/06/2017
Ποσά σε €				
<b>Κέρδη προ φόρων</b>	197.858.578	173.465.869	124.380.013	116.266.629
Συντελεστής Φόρου			29%	29%
<b>Αναμενόμενη Δαπάνη Φόρου</b>	45.903.079	41.256.311	36.070.204	33.717.322
<b>Προσ/γές για εισοδήματα που δεν υπόκεινται σε φορολογία</b>				
- Αφορολόγητα Εισοδήματα	(760.564)	(345.860)	-	-
<b>Προσαρμογές φόρου για έξοδα που δεν εκπίπτουν για φορολογικούς σκοπούς</b>				
- Μη Εκπιπτόμενες Δαπάνες	924.730	613.163	188.006	188.923
Λοιπά	690.505	934.148	259.183	298.779
<b>Σύνολο φόρου</b>	<b>46.757.750</b>	<b>42.457.760</b>	<b>36.517.393</b>	<b>34.205.024</b>

## 5.7 Κέρδη ανά μετοχή

Τα βασικά κέρδη ανά μετοχή για τον Όμιλο και την Εταιρεία έχουν ως εξής:

	Ο ΟΜΙΛΟΣ		Η ΕΤΑΙΡΕΙΑ	
	01/07/2017- 30/06/2018	01/07/2016- 30/06/2017	01/07/2017- 30/06/2018	01/07/2016- 30/06/2017
Ποσά σε €				
Κέρδη που αναλογούν στους μετόχους της μητρικής	151.100.827	131.008.109	87.862.622	82.061.605
Σταθμισμένος μέσος όρος του αριθμού μετοχών	136.059.759	136.059.759	136.059.759	136.059.759
<b>Βασικά κέρδη ανά μετοχή (Ευρώ ανά μετοχή)</b>	<b>1,1105</b>	<b>0,9629</b>	<b>0,6458</b>	<b>0,6031</b>

Τα κέρδη/ (ζημιές) ανά μετοχή υπολογίστηκαν με βάση των επιμερισμό των κερδών/ (ζημιών) μετά από φόρους, επί του συνολικού σταθμισμένου αριθμού των μετοχών της μητρικής εταιρείας.

Την 30.06.2018 δεν κατέχονταν μετοχές της Μητρικής, είτε από την ίδια είτε από τις θυγατρικές της επιχειρήσεις. Επιπλέον, κατά τις παρουσιαζόμενες περιόδους δεν υφίστανται τίτλοι δυνητικά μετατρέψιμοι σε μετοχές, οι οποίοι θα μπορούσαν να οδηγήσουν στην απομείωση των κερδών ανά μετοχή.

## 5.8 Ενσώματες ακινητοποιήσεις

### α. Αποσβέσεις

Οι αποσβέσεις των ενσώματων ακινητοποιήσεων (πλην των οικοπέδων) υπολογίζονται με την σταθερή μέθοδο κατά τη διάρκεια της ωφέλιμης ζωής τους ως εξής:

Κτίρια	30 - 35 έτη
Μηχανολογικός εξοπλισμός	5 - 20 έτη
Μεταφορικά μέσα	5 - 10 έτη
Λοιπός εξοπλισμός	4 - 10 έτη
Ηλεκτρονικοί υπολογιστές και προγράμματα	3 - 5 έτη

### β. Προσθήκες παγίων

Οι καθαρές επενδύσεις για αγορά παγίων στοιχείων της Εταιρείας για τη χρήση 01.07.2017- 30.06.2018 ανήλθαν σε € 14.639 χιλ. (30.06.2017: € 16.709 χιλ.) και του Ομίλου σε € 60.361 χιλ. (30.06.2017: € 41.113 χιλ.). Στις 30.06.2018 ο Όμιλος είχε δεσμεύσεις για κατασκευή κτιρίων -τεχνικών έργων συνολικό ποσό € 12.871 χιλ. από τα οποία ποσό € 6.310 χιλ. αφορά την Εταιρεία.

Η ανάλυση των ενσώματων ακινητοποιήσεων του Ομίλου και της Εταιρείας έχει ως εξής:  
(ποσά σε Ευρώ)

	ΟΜΙΛΟΣ										
	Γήπεδα	Κτίρια και βελτιώσεις κτιρίων	Μεταφορικά μέσα	Μηχανήματα - Έπιπλα και λοιπός εξοπλισμός	Λογισμικά προγράμματα	Ακίνητοποιήσεις υπό εκτέλεση	Σύνολο	Ακίνητα με χρηματοδοτικές μισθώσεις	Μεταφορικά μέσα με χρηματοδοτικές μισθώσεις	Σύνολο παγίων χρηματοδοτικών μισθώσεων	Σύνολο ενσώματων ακινητοποιήσεων
<b>Υπόλοιπο την 30/06/2016</b>	<b>148.143.090</b>	<b>309.180.647</b>	<b>6.123.858</b>	<b>31.152.210</b>	<b>473.241</b>	<b>3.694.547</b>	<b>498.767.593</b>	<b>0</b>	<b>0</b>	<b>0</b>	<b>498.767.593</b>
Αξία κτήσης 30/06/2017	149.154.973	445.160.647	10.094.273	108.642.640	3.552.893	2.208.882	<b>718.814.308</b>	0	0	0	<b>718.814.308</b>
Σωρευμένες αποσβέσεις	0	(122.546.452)	(1.524.548)	(76.609.303)	(3.258.843)	0	(203.939.145)	0	0	0	<b>(203.939.145)</b>
<b>Υπόλοιπο την 30/06/2017</b>	<b>149.154.973</b>	<b>322.614.195</b>	<b>8.569.725</b>	<b>32.033.337</b>	<b>294.051</b>	<b>2.208.882</b>	<b>514.875.163</b>	<b>0</b>	<b>0</b>	<b>0</b>	<b>514.875.163</b>
Αξία κτήσης 30/06/2018	158.862.492	473.815.524	9.717.262	114.636.131	3.658.918	10.494.338	<b>771.184.665</b>	0	0	0	<b>771.184.665</b>
Σωρευμένες αποσβέσεις	0	(140.403.825)	(1.504.733)	(83.313.515)	(3.501.872)	0	(228.723.944)	0	0	0	<b>(228.723.944)</b>
<b>Υπόλοιπο την 30/06/2018</b>	<b>158.862.492</b>	<b>333.411.700</b>	<b>8.212.530</b>	<b>31.322.616</b>	<b>157.047</b>	<b>10.494.338</b>	<b>542.460.721</b>	<b>0</b>	<b>0</b>	<b>0</b>	<b>542.460.721</b>
	ΕΤΑΙΡΕΙΑ										
	Γήπεδα	Κτίρια και βελτιώσεις κτιρίων	Μεταφορικά μέσα	Μηχανήματα - Έπιπλα και λοιπός εξοπλισμός	Λογισμικά προγράμματα	Ακίνητοποιήσεις υπό εκτέλεση	Σύνολο	Ακίνητα με χρηματοδοτικές μισθώσεις	Μεταφορικά μέσα με χρηματοδοτικές μισθώσεις	Σύνολο παγίων χρηματοδοτικών μισθώσεων	Σύνολο ενσώματων ακινητοποιήσεων
<b>Υπόλοιπο την 30/06/2016</b>	<b>85.148.978</b>	<b>184.936.174</b>	<b>348.256</b>	<b>20.004.860</b>	<b>363.797</b>	<b>704.983</b>	<b>291.507.053</b>	<b>0</b>	<b>0</b>	<b>0</b>	<b>291.507.053</b>
Αξία κτήσης 30/06/2017	85.743.673	277.580.613	1.143.638	82.350.796	2.516.869	291.894	<b>449.627.483</b>	0	0	0	<b>449.627.483</b>
Σωρευμένες αποσβέσεις	0	(91.388.822)	(769.759)	(62.733.079)	(2.318.109)	0	<b>(157.209.769)</b>	0	0	0	<b>(157.209.769)</b>
<b>Υπόλοιπο την 30/06/2017</b>	<b>85.743.673</b>	<b>186.191.789</b>	<b>373.879</b>	<b>19.617.717</b>	<b>198.761</b>	<b>291.894</b>	<b>292.417.714</b>	<b>0</b>	<b>0</b>	<b>0</b>	<b>292.417.714</b>
Αξία κτήσης 30/06/2018	85.743.673	284.855.408	671.963	85.657.807	2.516.868	2.957.024	<b>462.402.745</b>	0	0	0	<b>462.402.745</b>
Σωρευμένες αποσβέσεις	0	(101.951.180)	(401.130)	(66.609.002)	(2.440.887)	0	<b>(171.402.197)</b>	0	0	0	<b>(171.402.197)</b>
<b>Υπόλοιπο την 30/06/2018</b>	<b>85.743.673</b>	<b>182.904.228</b>	<b>270.834</b>	<b>19.048.805</b>	<b>75.981</b>	<b>2.957.024</b>	<b>291.000.548</b>	<b>0</b>	<b>0</b>	<b>0</b>	<b>291.000.548</b>

Η κίνηση των παγίων μέσα στη χρήση για τον Όμιλο αναλύεται ως εξής:  
(ποσά σε Ευρώ)

	ΟΜΙΛΟΣ										
	Γήπεδα	Κτίρια και βελτιώσεις κτιρίων	Μεταφορικά μέσα	Μηχανήματα - Έπιπλα και λοιπός εξοπλισμός	Λογισμικά προγράμματα	Ακίνητοποιήσεις υπό εκτέλεση	Σύνολο	Ακίνητα με χρηματοδοτικές μισθώσεις	Μεταφορικά μέσα με χρηματοδοτικές μισθώσεις	Σύνολο παγίων χρηματοδοτικών μισθώσεων	Σύνολο ενσώματων ακινητοποιήσεων
<b>Αξία κτήσης</b>											
<b>Υπόλοιπο την 30/06/2016</b>	<b>148.143.090</b>	<b>416.499.842</b>	<b>7.800.195</b>	<b>101.458.678</b>	<b>3.497.610</b>	<b>3.694.547</b>	<b>681.093.962</b>	<b>0</b>	<b>0</b>	<b>0</b>	<b>681.093.962</b>
- Προσθήκες	1.067.994	19.132.780	2.868.087	6.338.931	56.437	11.648.971	<b>41.113.202</b>	0	0	0	<b>41.113.202</b>
- Μειώσεις - Μεταφορές	0	9.727.953	(574.010)	891.614	(0)	(13.134.556)	<b>(3.088.999)</b>	0	0	0	<b>(3.088.999)</b>
- Συναλλαγματικές διαφορές	(56.111)	(199.930)	0	(46.585)	(1.154)	(80)	<b>(303.861)</b>	0	0	0	<b>(303.861)</b>
<b>Υπόλοιπο την 30/06/2017</b>	<b>149.154.973</b>	<b>445.160.646</b>	<b>10.094.273</b>	<b>108.642.638</b>	<b>3.552.893</b>	<b>2.208.881</b>	<b>718.814.304</b>	<b>0</b>	<b>0</b>	<b>0</b>	<b>718.814.304</b>
- Προσθήκες	9.589.712	22.900.534	108.469	7.670.760	111.059	19.980.523	<b>60.361.057</b>	0	0	0	<b>60.361.057</b>
- Μειώσεις - Μεταφορές	0	6.795.175	(485.479)	(1.478.176)	0	(11.656.600)	<b>(6.825.081)</b>	0	0	0	<b>(6.825.081)</b>
- Συναλλαγματικές διαφορές	117.807	(1.040.830)	0	(199.091)	(5.034)	(38.466)	<b>(1.165.615)</b>	0	0	0	<b>(1.165.615)</b>
<b>Υπόλοιπο την 30/06/2018</b>	<b>158.862.492</b>	<b>473.815.524</b>	<b>9.717.262</b>	<b>114.636.131</b>	<b>3.658.918</b>	<b>10.494.338</b>	<b>771.184.665</b>	<b>0</b>	<b>0</b>	<b>0</b>	<b>771.184.665</b>
<b>Αποσβέσεις</b>											
<b>Υπόλοιπο την 30/06/2016</b>	<b>0</b>	<b>(107.319.195)</b>	<b>(1.676.337)</b>	<b>(70.306.468)</b>	<b>(3.024.369)</b>	<b>0</b>	<b>(182.326.369)</b>	<b>0</b>	<b>0</b>	<b>0</b>	<b>(182.326.369)</b>
- Προσθήκες	0	(15.256.430)	(422.220)	(6.756.956)	(235.619)	0	<b>(22.671.226)</b>	0	0	0	<b>(22.671.226)</b>
- Μειώσεις - Μεταφορές	0	6.669	574.010	434.274	0	0	<b>1.014.953</b>	0	0	0	<b>1.014.953</b>
- Συναλλαγματικές διαφορές	0	22.505	0	19.847	1.146	0	<b>43.498</b>	0	0	0	<b>43.498</b>
<b>Υπόλοιπο την 30/06/2017</b>	<b>0</b>	<b>(122.546.452)</b>	<b>(1.524.548)</b>	<b>(76.609.303)</b>	<b>(3.258.843)</b>	<b>0</b>	<b>(203.939.145)</b>	<b>0</b>	<b>0</b>	<b>0</b>	<b>(203.939.145)</b>
- Προσθήκες	0	(16.701.059)	(465.664)	(6.966.422)	(192.240)	0	<b>(24.325.385)</b>	0	0	0	<b>(24.325.385)</b>
- Μειώσεις - Μεταφορές	0	21.773	485.479	1.151.212	0,00	0	<b>1.658.464</b>	0	0	0	<b>1.658.464</b>
- Συναλλαγματικές διαφορές	0	(1.178.087)	0	(889.002)	(50.789)	0	<b>(2.117.878)</b>	0	0	0	<b>(2.117.878)</b>
<b>Υπόλοιπο την 30/06/2018</b>	<b>0</b>	<b>(140.403.825)</b>	<b>(1.504.733)</b>	<b>(83.313.515)</b>	<b>(3.501.872)</b>	<b>0</b>	<b>(228.723.944)</b>	<b>0</b>	<b>0</b>	<b>0</b>	<b>(228.723.944)</b>

Η κίνηση των παγίων μέσα στη χρήση για την Εταιρεία αναλύεται ως εξής:  
(ποσά σε Ευρώ)

	ΕΤΑΙΡΕΙΑ										
	Γήπεδα	Κτίρια και βελτιώσεις κτιρίων	Μεταφορικά μέσα	Μηχανήματα - Έπιπλα και λοιπός εξοπλισμός	Λογισμικά προγράμματα	Ακίνητοποιήσεις υπό εκτέλεση	Σύνολο	Ακίνητα με χρηματοδοτικές μισθώσεις	Μεταφορικά μέσα με χρηματοδοτικές μισθώσεις	Σύνολο παγίων χρηματοδοτικών μισθώσεων	Σύνολο ενσώματων ακινητοποιήσεων
<b>Αξία κτήσης</b>											
<b>Υπόλοιπο την 30/06/2016</b>	<b>85.148.978</b>	<b>266.291.302</b>	<b>1.581.397</b>	<b>78.712.382</b>	<b>2.516.868</b>	<b>704.983</b>	<b>434.955.913</b>	<b>0</b>	<b>0</b>	<b>0</b>	<b>434.955.913</b>
- Προσθήκες	594.695	4.240.204	136.250	4.514.182	0	7.223.941	<b>16.709.273</b>	0	0	0	<b>16.709.273</b>
- Μειώσεις - Μεταφορές	0	7.049.106	(574.010)	(875.770)	(0)	(7.637.030)	<b>(2.037.704)</b>	0	0	0	<b>(2.037.704)</b>
- Συναλλαγματικές διαφορές	0	0	0	0	0	0	<b>0</b>	0	0	0	<b>0</b>
<b>Υπόλοιπο την 30/06/2017</b>	<b>85.743.673</b>	<b>277.580.612</b>	<b>1.143.638</b>	<b>82.350.794</b>	<b>2.516.868</b>	<b>291.894</b>	<b>449.627.483</b>	<b>0</b>	<b>0</b>	<b>0</b>	<b>449.627.483</b>
- Προσθήκες	0	479.620	13.805	4.091.704	0	10.054.284	<b>14.639.413</b>	0	0	0	<b>14.639.413</b>
- Μειώσεις - Μεταφορές	0	6.795.175	(485.479)	(784.691)	0	(7.389.155)	<b>(1.864.151)</b>	0	0	0	<b>(1.864.151)</b>
- Συναλλαγματικές διαφορές	0	0	0	0	0	0	<b>0</b>	0	0	0	<b>0</b>
<b>Υπόλοιπο την 30/06/2018</b>	<b>85.743.673</b>	<b>284.855.408</b>	<b>671.963</b>	<b>85.657.807</b>	<b>2.516.868</b>	<b>2.957.024</b>	<b>462.402.745</b>	<b>0</b>	<b>0</b>	<b>0</b>	<b>462.402.745</b>
<b>Αποσβέσεις</b>											
<b>Υπόλοιπο την 30/06/2016</b>	<b>0</b>	<b>(81.355.128)</b>	<b>(1.233.141)</b>	<b>(58.707.522)</b>	<b>(2.153.071)</b>	<b>0</b>	<b>(143.448.860)</b>	<b>0</b>	<b>0</b>	<b>0</b>	<b>(143.448.860)</b>
- Προσθήκες	0	(10.040.365)	(110.627)	(4.426.270)	(165.039)	0	<b>(14.742.299)</b>	0	0	0	<b>(14.742.299)</b>
- Μειώσεις - Μεταφορές	0	6.669	574.010	400.712	0	0	<b>981.391</b>	0	0	0	<b>981.391</b>
- Συναλλαγματικές διαφορές	0	0	0	0	0	0	<b>0</b>	0	0	0	<b>0</b>
<b>Υπόλοιπο την 30/06/2017</b>	<b>0</b>	<b>(91.388.822)</b>	<b>(769.759)</b>	<b>(62.733.079)</b>	<b>(2.318.110)</b>	<b>0</b>	<b>(157.209.769)</b>	<b>0</b>	<b>0</b>	<b>0</b>	<b>(157.209.769)</b>
- Προσθήκες	0	(10.584.129)	(116.850)	(4.340.716)	(122.778)	0	<b>(15.164.474)</b>	0	0	0	<b>(15.164.474)</b>
- Μειώσεις - Μεταφορές	0	21.773	485.479	464.793	0	0	<b>972.045</b>	0	0	0	<b>972.045</b>
- Συναλλαγματικές διαφορές	0	0	0	0	0	0	<b>0</b>	0	0	0	<b>0</b>
<b>Υπόλοιπο την 30/06/2018</b>	<b>0</b>	<b>(101.951.180)</b>	<b>(401.130)</b>	<b>(66.609.002)</b>	<b>(2.440.887)</b>	<b>0</b>	<b>(171.402.197)</b>	<b>0</b>	<b>0</b>	<b>0</b>	<b>(171.402.197)</b>



### γ. Εμπράγματα ασφάλειες παγίων περιουσιακών στοιχείων

Κατά την 30.06.2018 δεν υπάρχουν εμπράγματα βάρη επί των ενσώματων ακινητοποιήσεων ή των επενδυτικών ακινήτων για τον Όμιλο και την Εταιρεία.

## 5.9 Επενδύσεις σε ακίνητα (εκμισθώσεις ακινήτων)

Ο Όμιλος έχει προσδιορίσει ως επενδύσεις σε ακίνητα ιδιοκτησίες ή τμήμα ιδιοκτησιών οι οποίες μπορούν να αποτιμηθούν ξεχωριστά και αποτελούν ένα σημαντικό μέρος του υπό εκμετάλλευση ακινήτου. Ο Όμιλος επιμετρά τις συγκεκριμένες επενδύσεις στο κόστος κτήσης μειωμένο με τυχόν ζημίες απομείωσης και αποσβέσεις.

Συνοπτικά πληροφοριακά στοιχεία για τις συγκεκριμένες επενδύσεις συνοψίζονται ως εξής:

Τοποθεσία ακινήτου Ποσά σε €	Περιγραφή - Λειτουργία ακινήτου	Έσοδα από ενοίκια	
		01/07/2017- 30/06/2018	01/07/2016- 30/06/2017
Λιμάνι Θεσσαλονίκης	Μία (1) οριζόντια ιδιοκτησία (χώρος στάθμευσης αυτοκινήτων 198 θέσεων) στον Α' πάνω από το ισόγειο όροφο, με επιφάνεια 6.422.17 τ.μ. επί του ιδίου κτίριου	57.536	57.536
Νέα Ευκαρπία Ρέντης	Κατάστημα Κατάστημα	-	-
<b>Σύνολο</b>		<b>81.536</b>	<b>81.536</b>

Αναφορικά με το ακίνητο της Νέας Ευκαρπίας, η Διοίκηση βρίσκεται σε διαδικασία αξιολόγησης αναφορικά με το εάν το ακίνητο θα χρησιμοποιηθεί ως κατάστημα ή αποθήκη, και επομένως θα μεταφερθεί στα ιδιοχρησιμοποιούμενα πάγια, ή αν θα ενοικιαστεί εκ νέου, και επομένως θα παραμείνει στα επενδυτικά ακίνητα.

Καμία από τις θυγατρικές δεν κατείχε επενδύσεις σε ακίνητα μέχρι την 30.06.2018.

Το αναπόσβεστο κόστος των επενδύσεων αυτών για τον Όμιλο και την Εταιρεία, αναλύεται ως εξής:

Ποσά σε €	Επενδύσεις σε ακίνητα (κτίρια)
Αξία κτήσης 30/06/2017	11.506.612
Σωρευμένες αποσβέσεις	(6.154.231)
<b>Υπόλοιπο την 30/06/2017</b>	<b>5.352.381</b>
Αξία κτήσης 30/06/2018	11.506.612
Σωρευμένες αποσβέσεις	(6.537.402)
<b>Υπόλοιπο την 30/06/2018</b>	<b>4.969.210</b>

Η κίνηση του λογαριασμού για τη χρήση έχει ως εξής:

Ποσά σε €	Επενδύσεις σε ακίνητα (κτίρια)
<b>Αξία κτήσης</b>	
<b>Υπόλοιπο την 30/06/2017</b>	<b>11.506.612</b>
Προσθήκες	-
Μειώσεις – Μεταφορές	-
<b>Υπόλοιπο την 30/06/2018</b>	<b>11.506.612</b>
<b>Αποσβέσεις</b>	
<b>Υπόλοιπο την 30/6/2017</b>	<b>(6.154.231)</b>
Προσθήκες	(383.170)
Μειώσεις – Μεταφορές	-
<b>Υπόλοιπο την 30/6/2018</b>	<b>(6.537.402)</b>

Οι εύλογες αξίες εκτιμάται ότι δεν διαφέρουν ουσιωδώς από τις αναγραφόμενες αξίες στα βιβλία της Εταιρείας για τα συγκεκριμένα ακίνητα.

### 5.10 Επενδύσεις σε συνδεδεμένες επιχειρήσεις

Το υπόλοιπο του κονδυλίου της μητρικής εταιρείας αναλύεται ως εξής:

Ποσά σε €

Επωνυμία	Έδρα	Ποσοστό συμμετοχής	Ποσό συμμετοχής
JUMBO TRADING LTD	Αβραάμ Αντωνίου 9- 2330 Κάτω Λακατάμια Λευκωσία-Κύπρος	100%	11.074.190
JUMBO EC.B LTD	Σόφια, λεωφ. Βυ. Bulgaria 51 Βουλγαρία	100%	127.104.299
JUMBO EC.R SRL	Βουκουρέστι (τομέας 3, λεωφόρος B-dul Theodor Pallady, αριθ.51, κτίριο Centrul de Calcul, 5 <sup>ος</sup> όροφος).	100%	68.908.540
			<b>207.087.029</b>

Η κίνηση των επενδύσεων σε συνδεδεμένες επιχειρήσεις έχει ως εξής:

Ποσά σε €

	30/6/2018	30/6/2017
<b>Υπόλοιπο ανοίγματος</b>	<b>207.087.029</b>	<b>207.087.029</b>
Αύξηση Μετοχικού Κεφαλαίου θυγατρικών	-	-
<b>Υπόλοιπο κλεισίματος</b>	<b>207.087.029</b>	<b>207.087.029</b>

Στις ατομικές οικονομικές καταστάσεις οι επενδύσεις σε θυγατρικές επιχειρήσεις επιμετρούνται μετά την αρχική αναγνώριση στο κόστος κτήσης τους το οποίο αποτελεί την εύλογη αξία του τιμήματος μειωμένο με τα άμεσα έξοδα που σχετίζονται με την αγορά της επένδυσης, μειωμένο με τυχόν ανακόπτουσες ζημίες απομείωσης.

### 5.11 Χρηματοοικονομικά μέσα ανά κατηγορία

Τα χρηματοοικονομικά μέσα ανά κατηγορία είχαν ως εξής:

Ο ΟΜΙΛΟΣ

Ποσά σε €	30/06/2018				30/06/2017			
	Διαθέσιμα προς πώληση (σε εύλογη αξία)	Αξιόγραφα για εμπορικούς σκοπούς (σε εύλογη αξία)	Δάνεια και απαιτήσεις (στο αναπόσβεστο κόστος)	Σύνολο	Διαθέσιμα προς πώληση (σε εύλογη αξία)	Αξιόγραφα για εμπορικούς σκοπούς (σε εύλογη αξία)	Δάνεια και απαιτήσεις (στο αναπόσβεστο κόστος)	Σύνολο
<b>Χρηματοοικονομικά περιουσιακά στοιχεία</b>								
Χρηματοοικονομικά στοιχεία διαθέσιμα προς πώληση	6.119.975	-	-	6.119.975	8.621.182	-	-	8.621.182
Μακροπρόθεσμες δεσμευμένες τραπεζικές καταθέσεις	-	-	900.000	900.000	-	-	900.000	900.000
Πελάτες και λοιπές εμπορικές απαιτήσεις	-	-	4.970.615	4.970.615	-	-	4.772.752	4.772.752
Λοιπές Απαιτήσεις	-	-	12.072.609	12.072.609	-	-	11.374.716	11.374.716
Ταμειακά διαθέσιμα και ισοδύναμα	-	-	436.891.686	436.891.686	-	-	366.047.454	366.047.454
	<b>6.119.975</b>	<b>-</b>	<b>454.834.910</b>	<b>460.954.885</b>	<b>8.621.182</b>	<b>-</b>	<b>383.094.922</b>	<b>391.716.104</b>

Ο παραπάνω πίνακας περιλαμβάνει ανά κατηγορία μόνο τα στοιχεία που αποτελούν χρηματοοικονομικά στοιχεία του ενεργητικού, με βάση τους σχετικούς ορισμούς που παρέχονται από τα ΔΠΧΑ. Ως εκ τούτου, η ανωτέρω ανάλυση ενδέχεται να διαφέρει κατά περίπτωση με τα σχετικά παρουσιαζόμενα κονδύλια στις Οικονομικές Καταστάσεις.



Η ΕΤΑΙΡΕΙΑ

Ποσά σε €	30/06/2018				30/06/2017			
	Διαθέσιμα προς πώληση (σε εύλογη αξία)	Αξιόγραφα για εμπορικούς σκοπούς (σε εύλογη αξία)	Δάνεια και απαιτήσεις (στο αναπόσβεστο κόστος)	Σύνολο	Διαθέσιμα προς πώληση (σε εύλογη αξία)	Αξιόγραφα για εμπορικούς σκοπούς (σε εύλογη αξία)	Δάνεια και απαιτήσεις (στο αναπόσβεστο κόστος)	Σύνολο
<b>Χρηματοοικονομικά περιουσιακά στοιχεία</b>								
Πελάτες και λοιπές εμπορικές απαιτήσεις	-	-	5.676.028	5.676.028	-	-	6.142.873	6.142.873
Λοιπές Απαιτήσεις	-	-	9.124.606	9.124.606	-	-	10.263.570	10.263.570
Ταμειακά διαθέσιμα και ισοδύναμα	-	-	186.980.736	186.980.736	-	-	150.296.109	150.296.109
<b>Χρηματοοικονομικά περιουσιακά στοιχεία</b>	-	-	<b>201.781.370</b>	<b>201.781.370</b>	-	-	<b>166.702.552</b>	<b>166.702.552</b>

Ο παραπάνω πίνακας περιλαμβάνει ανά κατηγορία μόνο τα στοιχεία που αποτελούν χρηματοοικονομικά στοιχεία του ενεργητικού, με βάση τους σχετικούς ορισμούς που παρέχονται από τα ΔΠΧΑ. Ως εκ τούτου, η ανωτέρω ανάλυση ενδέχεται να διαφέρει κατά περίπτωση με τα σχετικά παρουσιαζόμενα κονδύλια στις Οικονομικές Καταστάσεις.

	Ο ΟΜΙΛΟΣ	
	30/06/2018	30/06/2017
	Άλλες Χρηματοοικονομικές Υποχρεώσεις (στο αναπόσβεστο κόστος)	Άλλες Χρηματοοικονομικές Υποχρεώσεις (στο αναπόσβεστο κόστος)
<b>Χρηματοοικονομικές Υποχρεώσεις</b>		
Λοιπές Μακροπρόθεσμες Υποχρεώσεις	17.564.964	4.565.074
Προμηθευτές και λοιπές υποχρεώσεις	40.251.189	38.724.262
Δάνεια	149.623.330	159.215.128
Λοιπές Βραχυπρόθεσμες Υποχρεώσεις	30.057.720	29.549.884
	<b>237.497.203</b>	<b>232.054.349</b>

	Η ΕΤΑΙΡΕΙΑ	
	30/06/2018	30/06/2017
	Άλλες Χρηματοοικονομικές Υποχρεώσεις (στο αναπόσβεστο κόστος)	Άλλες Χρηματοοικονομικές Υποχρεώσεις (στο αναπόσβεστο κόστος)
<b>Χρηματοοικονομικές Υποχρεώσεις</b>		
Προμηθευτές και λοιπές υποχρεώσεις	39.190.154	38.747.250
Δάνεια	149.408.584	159.215.128
Λοιπές Βραχυπρόθεσμες Υποχρεώσεις	16.562.875	14.157.020
	<b>205.161.613</b>	<b>212.119.398</b>

Οι παραπάνω πίνακες περιλαμβάνουν για το Όμιλο και την Εταιρεία, αντίστοιχα, ανά κατηγορία, μόνο τα στοιχεία που αποτελούν χρηματοοικονομικές υποχρεώσεις, με βάση τους σχετικούς ορισμούς που παρέχονται από τα ΔΠΧΑ. Ως εκ τούτου, η ανωτέρω ανάλυση ενδέχεται να διαφέρει κατά περίπτωση με τα σχετικά παρουσιαζόμενα κονδύλια στις Οικονομικές Καταστάσεις.

### 5.11.1 Διαθέσιμα προς πώληση χρηματοοικονομικά μέσα

Τα διαθέσιμα προς πώληση χρηματοοικονομικά μέσα αναλύονται ως εξής:

#### Διαθέσιμα προς πώληση χρηματοοικονομικά στοιχεία

Ποσά σε €

	Ο ΟΜΙΛΟΣ		Η ΕΤΑΙΡΕΙΑ	
	30/06/2018	30/06/2017	30/06/2018	30/06/2017
Επενδύσεις σε μετοχές εισηγμένων εταιρειών	6.119.975	8.621.182	-	-
<b>Σύνολο διαθέσιμων προς πώληση περιουσιακών στοιχείων</b>	<b>6.119.975</b>	<b>8.621.182</b>	<b>-</b>	<b>-</b>

Ανάλυση κίνησης χρήσης:	Ο ΟΜΙΛΟΣ		Η ΕΤΑΙΡΕΙΑ	
	30/06/2018	30/06/2017	30/06/2018	30/06/2017
Υπόλοιπο ανοίγματος	8.621.183	7.876.142	-	-
Προσθήκες	-	-	-	-
Πωλήσεις	-	-	-	-
Κέρδη / (Ζημιές) αποτίμησης χρηματοοικονομικών στοιχείων διαθέσιμων προς πώληση	(2.501.207)	745.040	-	-
Απομείωση	-	-	-	-
<b>Υπόλοιπο κλεισίματος</b>	<b>6.119.975</b>	<b>8.621.182</b>	<b>-</b>	<b>-</b>

### 5.11.2 Αξιόγραφα για εμπορικούς σκοπούς – Παράγωγα χρηματοοικονομικά μέσα

Η ανάλυσή τους έχει ως εξής:

Ποσά σε €	Ο ΟΜΙΛΟΣ		Η ΕΤΑΙΡΕΙΑ	
	30/06/2018	30/06/2017	30/06/2018	30/06/2017
Ομόλογα	-	-	-	-
<b>Σύνολο</b>	<b>-</b>	<b>-</b>	<b>-</b>	<b>-</b>
<b>Ανάλυση κίνησης χρήσης:</b>	<b>Ο ΟΜΙΛΟΣ</b>		<b>Η ΕΤΑΙΡΕΙΑ</b>	
Ποσά σε €	30/06/2018	30/06/2017	30/06/2018	30/06/2017
<b>Υπόλοιπο ανοίγματος</b>	-	<b>8.156.420</b>	-	<b>8.156.420</b>
Πωλήσεις	-	(8.105.520)	-	(8.105.520)
Κέρδη/(Ζημιές) αποτίμησης χρηματοοικονομικών στοιχείων σε εύλογη αξία μέσω αποτελεσμάτων	-	(50.900)	-	(50.900)
<b>Υπόλοιπο κλεισίματος</b>	<b>-</b>	<b>-</b>	<b>-</b>	<b>-</b>

Εντός της χρήσης που έληξε στις 30.06.2017 έλαβε χώρα η είσπραξη ποσού 8 εκατ. ευρώ σχετιζόμενη με την επένδυση της Εταιρείας σε εταιρικά ομόλογα εκδόσεως της ΕΛΠΕ (Ελληνικά Πετρέλαια) εισηγμένα στο Χρηματιστήριο του Λουξεμβούργου, ως απόρροια της αποπληρωμής τους από τον εκδότη. Συνεπεία τούτου, το εμπορικό χαρτοφυλάκιο της Εταιρείας και του Ομίλου κατά την 30.06.2018 και την 30.06.2017 είναι μηδενικό.

### 5.11.3 Εύλογη αξία χρηματοοικονομικών μέσων

Στον πίνακα παρακάτω παρουσιάζονται τα χρηματοοικονομικά μέσα που επιμετρώνται στην εύλογη αξία στην κατάσταση οικονομικής θέσης, σε αντιστοιχία με την ιεραρχία της εύλογης αξίας. Σύμφωνα με την ιεραρχία επιμέτρησης της εύλογης αξίας τα χρηματοοικονομικά μέσα ενεργητικού και παθητικού ομαδοποιούνται σε τρία επίπεδα ανάλογα με τη σημαντικότητα των δεδομένων που εισάγονται για την επιμέτρηση της εύλογης αξίας τους. Η ιεραρχία της εύλογης αξίας έχει τα ακόλουθα τρία επίπεδα:

**Επίπεδο 1:** τιμές που λαμβάνονται από ενεργό αγορά για πανομοιότυπα στοιχεία ενεργητικού ή υποχρεώσεις.

**Επίπεδο 2:** εισαγωγή δεδομένων διαφορετικών από τιμές που περιλαμβάνονται στο επίπεδο 1 που είναι παρατηρήσιμες για τα στοιχεία ενεργητικού ή τις υποχρεώσεις, είτε άμεσα (π.χ. τιμές) είτε έμμεσα (π.χ. προερχόμενες από τιμές) και.

**Επίπεδο 3:** εισαγωγή δεδομένων για στοιχεία ενεργητικού και παθητικού που δεν βασίζονται σε παρατηρήσιμα δεδομένα της αγοράς (μη παρατηρήσιμα δεδομένα)

Το επίπεδο μέσα στο οποίο τα χρηματοοικονομικά στοιχεία ενεργητικού ή οι υποχρεώσεις κατηγοριοποιούνται καθορίζεται βάσει του χαμηλότερου επιπέδου σημαντικότητας των δεδομένων που εισάγονται στην επιμέτρηση της εύλογης αξίας.

Τα χρηματοοικονομικά στοιχεία ενεργητικού και οι υποχρεώσεις που επιμετρώνται στην εύλογη αξία στην κατάσταση οικονομικής θέσης κατηγοριοποιούνται στην ιεραρχία της εύλογης αξίας ως εξής:

Ποσά σε €	Ο ΟΜΙΛΟΣ			
	Αποτίμηση σε εύλογες αξίες στην λήξη της χρήσης χρησιμοποιώντας:			
	30/06/2018	Επίπεδο 1	Επίπεδο 2	Επίπεδο 3
<b>Περιγραφή</b>				
-Μετοχικοί τίτλοι	6.119.975	6.119.975	-	-
<b>Σύνολα περιουσιακών στοιχείων αποτιμώμενα σε εύλογη αξία</b>	<b>6.119.975</b>	<b>6.119.975</b>	<b>-</b>	<b>-</b>



Ποσά σε €	Ο ΟΜΙΛΟΣ			
	Αποτίμηση σε εύλογες αξίες στην λήξη της χρήσης χρησιμοποιώντας:			
	30/06/2017	Επίπεδο 1	Επίπεδο 2	Επίπεδο 3
Περιγραφή				
-Μετοχικοί τίτλοι	8.621.182	8.621.182	-	-
<b>Σύνολα περιουσιακών στοιχείων αποτιμώμενα σε εύλογη αξία</b>	<b>8.621.182</b>	<b>8.621.182</b>	-	-

Τα ομόλογα τα οποία διαπραγματεύονται σε ενεργό αγορά αποτιμώνται στην τιμή κλεισίματός τους την ημερομηνία αναφοράς των οικονομικών καταστάσεων.

Οι μετοχές που είναι εισηγμένες σε χρηματιστήρια αποτιμώνται με βάση τις τιμές κλεισίματός τους την ημερομηνία αναφοράς.

Μετά την έκδοση και εισαγωγή των μετοχών της Bank of Cyprus Holdings Public Limited Company για διαπραγμάτευση στο χρηματιστήριο του Λονδίνου και Χρηματιστήριο Αξιών της Κύπρου, η JUMBO TRADING LTD κατέχει συνολικά 2.660.859 μετοχές της Bank of Cyprus Holdings Public Limited Company (BOC Holdings). Η τιμή της μετοχής στο κλείσιμο της 29.06.2018 ήταν € 2,30 και από την αποτίμηση των μετοχών προέκυψε ζημία ποσό € 2.501.207 η οποία απεικονίζεται στην κατάσταση των Λοιπών Εσόδων των Ετήσιων Οικονομικών Καταστάσεων.

## 5.12 Λοιπές μακροπρόθεσμες απαιτήσεις

Το υπόλοιπο του κονδυλίου αναλύεται ως εξής:

Λοιπές Μακροπρόθεσμες Απαιτήσεις Ποσά σε €	Ο ΟΜΙΛΟΣ		Η ΕΤΑΙΡΕΙΑ	
	30/06/2018	30/06/2017	30/06/2018	30/06/2017
Δοσμένες εγγυήσεις	6.695.455	6.681.340	6.686.159	6.663.509
Προπληρωμένα έξοδα	9.175.008	9.816.329	587.488	674.412
<b>Σύνολο λοιπών μακροπρόθεσμων απαιτήσεων</b>	<b>15.870.463</b>	<b>16.497.669</b>	<b>7.273.647</b>	<b>7.337.921</b>

Το σύνολο του κονδυλίου «Δοσμένες εγγυήσεις» αφορά μακροπρόθεσμες εγγυήσεις οι οποίες θα εισπραχθούν ή θα επιστραφούν μετά το τέλος της επόμενης χρήσης.

Το ποσό των προπληρωμένων εξόδων αφορά μακροχρόνιας λήξης προπληρωμένα έξοδα μίσθων καταστημάτων. Στο ποσό περιλαμβάνεται και το ποσό των € 7.194.668 από σύνολο € 10.000.000 που κατέβαλε, η θυγατρική Εταιρεία JUMBO TRADING, ως προκαταβολή μελλοντικών ενοικίων για την μακροχρόνια ενοικίαση υπερ- καταστήματος σε κεντρικό εμπορικό κέντρο στην περιοχή της Πάφου. Για την εξασφάλιση της σχετικής απαίτησης της θυγατρικής εταιρείας έχει ληφθεί εγγυητική επιστολή. Σχετική αναφορά γίνεται και στην σημείωση 5.31 παρακάτω.

Η εύλογη αξία των συγκεκριμένων απαιτήσεων δεν διαφέρει ουσιωδώς από αυτή που παρουσιάζεται στις οικονομικές καταστάσεις και υπόκειται σε επανεκτίμηση ετησίως.

## 5.13 Αποθέματα

Η ανάλυση των αποθεμάτων έχει ως εξής:

Ποσά σε €	Ο ΟΜΙΛΟΣ		Η ΕΤΑΙΡΕΙΑ	
	30/6/2018	30/6/2017	30/6/2018	30/6/2017
Εμπορεύματα	247.808.426	239.233.591	212.870.068	210.141.089
<b>Σύνολο</b>	<b>247.808.426</b>	<b>239.233.591</b>	<b>212.870.068</b>	<b>210.141.089</b>
<b>Συνολική καθαρή ρευστοποιήσιμη αξία</b>	<b>247.808.426</b>	<b>239.233.591</b>	<b>212.870.068</b>	<b>210.141.089</b>

Τα αποθέματα επιμετρούνται στη χαμηλότερη αξία μεταξύ τιμής κτήσεως και καθαρής ρευστοποιήσιμης αξίας.

Σε σχέση με την προηγούμενη χρήση δεν έχει αλλάξει η μέθοδος προσδιορισμού της τιμής κτήσεως των αποθεμάτων.

### 5.14 Πελάτες και λοιπές εμπορικές απαιτήσεις

Η Εταιρεία έχει θεσπίσει κριτήρια για την παροχή πίστωσης στους πελάτες τα οποία σε γενικές γραμμές βασίζονται στο μέγεθος των δραστηριοτήτων του πελάτη και εκτίμηση σχετικών οικονομικών πληροφοριών. Σε κάθε ημερομηνία αναφοράς όλες οι καθυστερημένες ή επισφαλείς απαιτήσεις εκτιμώνται για να προσδιοριστεί η αναγκαιότητα ή μη πρόβλεψης για επισφαλείς απαιτήσεις. Κάθε διαγραφή υπολοίπων πελατών χρεώνεται στην υπάρχουσα πρόβλεψη για επισφαλείς απαιτήσεις. Η συγκέντρωση του πιστωτικού κινδύνου από πελάτες και επιταγές εισπρακτέες είναι περιορισμένη καθόσον είναι ασφαλούς είσπραξης και ρευστοποιούνται κανονικά.

Η ανάλυση των πελατών καθώς και λοιπών εμπορικών απαιτήσεων έχει ως εξής:

Πελάτες και λοιπές εμπορικές απαιτήσεις	Ο ΟΜΙΛΟΣ		Η ΕΤΑΙΡΕΙΑ	
	30/06/2018	30/6/2017	30/06/2018	30/6/2017
Ποσά σε €				
Πελάτες	3.882.409	3.692.041	4.587.822	5.038.460
Γραμμάτια εισπρακτέα	61.100	51.600	61.100	51.600
Επιταγές εισπρακτέες	1.027.106	1.052.813	1.027.106	1.052.813
Μείον: Προβλέψεις απομείωσης	-	(23.702)	-	-
<b>Καθαρές εμπορικές απαιτήσεις</b>	<b>4.970.615</b>	<b>4.772.752</b>	<b>5.676.028</b>	<b>6.142.873</b>
Προκαταβολές για αγορές αποθεμάτων	27.694.471	29.827.158	27.694.471	29.827.158
<b>Σύνολο</b>	<b>32.665.086</b>	<b>34.599.910</b>	<b>33.370.499</b>	<b>35.970.031</b>

Η ανάλυση της κίνησης των προβλέψεων έχει ως εξής:

Ποσά σε €	Ο ΟΜΙΛΟΣ	Η ΕΤΑΙΡΕΙΑ
<b>Υπόλοιπο την 1η Ιουλίου 2016</b>	<b>23.702</b>	-
Αναστροφή πρόβλεψης χρήσης	-	-
Επιπρόσθετες προβλέψεις χρήσης	-	-
Συναλλαγματική διαφορά	-	-
<b>Υπόλοιπο την 30η Ιουνίου 2017</b>	<b>23.702</b>	-
Αναστροφή πρόβλεψης χρήσης	(23.702)	-
Επιπρόσθετες προβλέψεις χρήσης	-	-
Συναλλαγματική διαφορά	-	-
<b>Υπόλοιπο την 30η Ιουνίου 2018</b>	<b>-</b>	<b>-</b>

Το σύνολο των ανωτέρω απαιτήσεων θεωρείται ότι είναι βραχυπρόθεσμης είσπραξης. Η λογιστική αξία των εμπορικών απαιτήσεων θεωρείται ότι είναι περίπου η ίδια με την εύλογη αξία. Το σύνολο των καθαρών απαιτήσεων από πελάτες δεν περιλαμβάνει απαιτήσεις σε καθυστέρηση πέραν τις πιστωτικής περιόδου που έχει οριστεί από Διοίκηση του Ομίλου για την είσπραξη των απαιτήσεων αυτών.

Ο αναμενόμενος χρόνος είσπραξης των απαιτήσεων κατά πελατών που δεν έχουν υποστεί απομείωση παρουσιάζονται στον πίνακα που ακολουθεί:

Ποσά σε €	Ο ΟΜΙΛΟΣ		Η ΕΤΑΙΡΕΙΑ	
	30/06/2018	30/06/2017	30/06/2018	30/06/2017
<b>Αναμενόμενος χρόνος είσπραξης:</b>				
Λιγότερο από 3 μήνες	4.726.548	4.156.567	5.431.961	5.526.688
Μεταξύ 3 και 6 μηνών	83.265	238.408	83.265	238.408
Μεταξύ 6 μηνών και 1 έτους	160.802	377.777	160.802	377.777
Μεγαλύτερη του 1 έτους	-	-	-	-
<b>Σύνολο</b>	<b>4.970.615</b>	<b>4.772.752</b>	<b>5.676.028</b>	<b>6.142.873</b>

### 5.15 Λοιπές απαιτήσεις

Οι λοιπές απαιτήσεις αναλύονται ως εξής:

Λοιπές Απαιτήσεις	Ο ΟΜΙΛΟΣ		Η ΕΤΑΙΡΕΙΑ	
	30/06/2018	30/06/2017	30/06/2018	30/06/2017
Ποσά σε €				
Χρεώστες διάφοροι	3.599.983	3.841.186	3.149.670	3.479.247
Απαιτήσεις από Δημόσιο	37.530.245	35.149.259	37.357.536	35.028.347
Προμερίσματα	23.511.127	24.490.757	23.511.127	24.490.757
Λοιπές απαιτήσεις	7.814.045	6.732.331	5.619.287	6.442.768
<b>Καθαρές απαιτήσεις χρεωστών</b>	<b>72.455.400</b>	<b>70.213.533</b>	<b>69.637.620</b>	<b>69.441.119</b>

Όπως αναλύεται στον ανωτέρω πίνακα το συνολικό ποσό των λοιπών απαιτήσεων περιλαμβάνει τις απαιτήσεις του Ομίλου:

α) από λοιπές απαιτήσεις που αφορούν κυρίως απαιτήσεις της μητρικής από προκαταβολές μισθωμάτων.  
 β) από απαιτήσεις της μητρικής Εταιρείας από το Ελληνικό Δημόσιο λόγω προκαταβολής του φόρου εισοδήματος της τρέχουσας χρήσης και παρακρατούμενους φόρους της θυγατρικής JUMBO EC.R. SRL € 130.031 και της JUMBO EC.B. ποσό € 42.678.

γ) από διάφορους χρεώστες που προέρχονται από λογαριασμούς διαχείρισης προκαταβολών και πιστώσεων (όπως εκτελωνιστές), προκαταβολές προσωπικού, ασφαλιστικές απαιτήσεις.

### 5.16 Λοιπά κυκλοφορούντα στοιχεία ενεργητικού

Τα λοιπά κυκλοφορούντα στοιχεία ενεργητικού αφορούν τα εξής:

Λοιπά κυκλοφορούντα στοιχεία ενεργητικού	Ο ΟΜΙΛΟΣ		Η ΕΤΑΙΡΕΙΑ	
	30/6/2018	30/6/2017	30/6/2018	30/6/2017
Ποσά σε €				
Προπληρωμένα έξοδα	1.102.464	1.140.895	213.222	211.561
Έσοδα χρήσεως εισπρακτέα	658.581	801.200	355.650	341.555
Εκπτώσεις επί αγορών υπό διακανονισμό	198.152	1.301.519	198.152	1.301.519
<b>Σύνολο</b>	<b>1.959.197</b>	<b>3.243.614</b>	<b>767.024</b>	<b>1.854.635</b>

Τα λοιπά κυκλοφορούντα στοιχεία ενεργητικού αφορούν κυρίως έξοδα επομένων χρήσεων καθώς και δεδουλευμένα χρηματοοικονομικά έσοδα.

## 5.17 Μακροπρόθεσμες και Βραχυπρόθεσμες δεσμευμένες τραπεζικές καταθέσεις

Ποσά σε €	Ο ΟΜΙΛΟΣ		Η ΕΤΑΙΡΕΙΑ	
	30/06/2018	30/06/2017	30/06/2018	30/06/2017
<b>Δεσμευμένες Τραπεζικές καταθέσεις</b>				
Μακροπρόθεσμες Δεσμευμένες Τραπεζικές καταθέσεις	900.000	900.000	-	-
<b>Σύνολο</b>	<b>900.000</b>	<b>900.000</b>	<b>-</b>	<b>-</b>

Το ποσό των € 900.000 στις 30.06.2018 αφορά ενέχυρο με τη μορφή δεσμευμένων τραπεζικών καταθέσεων για την εξασφάλιση αλληλόχρεων τραπεζικών λογαριασμών της θυγατρικής εταιρεία JUMBO TRADING LTD.

## 5.18 Ταμειακά διαθέσιμα και ισοδύναμα

Ταμειακά διαθέσιμα και ισοδύναμα	Ο ΟΜΙΛΟΣ		Η ΕΤΑΙΡΕΙΑ	
	30/06/2018	30/06/2017	30/06/2018	30/06/2017
Ποσά σε €				
Διαθέσιμα στο ταμείο	3.073.793	3.148.743	2.232.201	2.541.819
Καταθέσεις όψεως και προθεσμίας	433.817.893	362.898.711	184.748.535	147.754.290
<b>Σύνολο</b>	<b>436.891.686</b>	<b>366.047.454</b>	<b>186.980.736</b>	<b>150.296.109</b>

Οι καταθέσεις προθεσμίας αφορούν βραχυπρόθεσμες τοποθετήσεις υψηλής ρευστότητας. Το επιτόκιο των λογαριασμών προθεσμίας κυμάνθηκε για τον Όμιλο 1,00% - 2,65% ενώ των καταθέσεων όψεως από 0,10%-1,00%.

## 5.19 Ίδια Κεφάλαια

### 5.19.1 Μετοχικό κεφάλαιο

(ποσά σε ευρώ εκτός από τις μετοχές)	Αριθμός μετοχών	Ονομαστική αξία μετοχής	Αξία κοινών μετοχών (μετοχικό κεφάλαιο)
<b>Υπόλοιπο την 30<sup>η</sup> Ιουνίου 2017</b>	<b>136.059.759</b>	<b>0.88</b>	<b>119.732.588</b>
Μεταβολές κατά την διάρκεια της χρήσης	-	-	-
<b>Υπόλοιπο την 30<sup>η</sup> Ιουνίου 2018</b>	<b>136.059.759</b>	<b>0.88</b>	<b>119.732.588</b>

### 5.19.2 Αποθεματικά υπέρ το άρτιο- λοιπά αποθεματικά

Η ανάλυση των αποθεματικών υπέρ το άρτιο και λοιπών αποθεματικών κατά την 30.06.2018 έχουν ως εξής:

Ο ΟΜΙΛΟΣ

<i>(ποσά σε ευρώ)</i>	Αποθεματικό Υπέρ το Άρτιο	Τακτικό αποθε- ματικό	Αποθεματικά Εύλογης Αξίας	Αφορολόγητα αποθεματικά	Έκτακτα αποθεματικά	Ειδικά αποθε- ματικά	Λοιπά αποθε- ματικά	Σύνολο λοιπών αποθε- ματικών	Γενικό Σύνολο
<b>Υπόλοιπο την 1<sup>η</sup> Ιουλίου 2016</b>	<b>49.995.207</b>	<b>41.964.068</b>	<b>(1.915.011)</b>	<b>1.797.944</b>	<b>396.784.017</b>	<b>(1.826.310)</b>	-	<b>436.804.707</b>	<b>486.799.914</b>
Μεταβολές 2016-2017	-	3.248.273	745.040	-	(8.828.865)	735.778	-	(4.099.773)	(4.099.773)
<b>Υπόλοιπο την 30<sup>η</sup> Ιουνίου 2017</b>	<b>49.995.207</b>	<b>45.212.342</b>	<b>(1.169.971)</b>	<b>1.797.944</b>	<b>387.955.152</b>	<b>(1.090.532)</b>	-	<b>432.704.935</b>	<b>482.700.142</b>
Μεταβολές κατά την διάρκεια της χρήσης	-	4.127.465	(2.501.207)	-	28.800.000	(241.984)	-	30.184.275	30.184.274
<b>Υπόλοιπο την 30<sup>η</sup> Ιουνίου 2018</b>	<b>49.995.207</b>	<b>49.339.808</b>	<b>(3.671.178)</b>	<b>1.797.944</b>	<b>416.755.152</b>	<b>(1.332.517)</b>	-	<b>462.889.209</b>	<b>512.884.416</b>



**Η ΕΤΑΙΡΕΙΑ**

<i>(ποσά σε ευρώ)</i>	<b>Αποθεματικό Υπέρ το Άρτιο</b>	<b>Τακτικό αποθε- ματικό</b>	<b>Αποθεματικά Εύλογης Αξίας</b>	<b>Αφορολόγητα αποθεματικά</b>	<b>Έκτακτα αποθεματικά</b>	<b>Ειδικά αποθε- ματικά</b>	<b>Λοιπά αποθε- ματικά</b>	<b>Σύνολο λοιπών αποθε- ματικών</b>	<b>Γενικό Σύνολο</b>
<b>Υπόλοιπο την 1<sup>η</sup> Ιουλίου 2016</b>	<b>49.995.207</b>	<b>41.054.846</b>	-	<b>1.797.944</b>	<b>396.784.017</b>	<b>(1.832.201)</b>	-	<b>437.804.606</b>	<b>487.799.813</b>
Μεταβολές 2016-2017	-	4.157.496	-	-	(8.828.865)	738.412	-	(3.932.957)	(3.932.957)
<b>Υπόλοιπο την 30<sup>η</sup> Ιουνίου 2017</b>	<b>49.995.207</b>	<b>45.212.343</b>	-	<b>1.797.944</b>	<b>387.955.152</b>	<b>(1.093.789)</b>	-	<b>433.871.650</b>	<b>483.866.857</b>
Μεταβολές κατά την διάρκεια της χρήσης	-	4.127.465	-	-	28.800.000	(240.777)	-	32.686.688	32.686.688
<b>Υπόλοιπο την 30<sup>η</sup> Ιουνίου 2018</b>	<b>49.995.207</b>	<b>49.339.808</b>	-	<b>1.797.944</b>	<b>416.755.152</b>	<b>(1.334.566)</b>	-	<b>466.558.338</b>	<b>516.553.545</b>



## 5.20 Υποχρεώσεις παροχών προσωπικού λόγω εξόδου από την υπηρεσία

Τα κονδύλια που αναφέρονται στους πίνακες που ακολουθούν έχουν υπολογιστεί με βάση τις σχετικές οικονομικές και αναλογιστικές παραδοχές, με την χρήση της αναλογιστικής μεθόδου αποτίμησης των εκτιμώμενων μονάδων υποχρέωσης (Projected Unit Credit Method). Στους σχετικούς υπολογισμούς έχουν ληφθεί υπόψη τα ποσά της αποζημίωσης συνταξιοδότησης που προβλέπονται από τον νόμο 2112/20 (όπως αυτός έχει τροποποιηθεί από το Ν.4093/12).

Στους παρακάτω πίνακες αναλύονται τα ποσά που έχουν καταχωρηθεί στις οικονομικές καταστάσεις του Ομίλου και της Εταιρείας για την 30.06.2018 όπως και τα ποσά της 30.06.2017.

Ποσά σε €	Ο ΟΜΙΛΟΣ		Η ΕΤΑΙΡΕΙΑ	
	30/06/2018	30/06/2017	30/06/2018	30/06/2017
Παρούσα αξία μη χρηματοδοτούμενων υποχρεώσεων	7.724.613	6.909.746	7.680.839	6.873.896
Εύλογη αξία περιουσιακών στοιχείων προγράμματος	-	-	-	-
<b>Καθαρή υποχρέωση αναγνωρισμένη στην κατάσταση οικονομικής θέσης</b>	<b>7.724.613</b>	<b>6.909.746</b>	<b>7.680.839</b>	<b>6.873.896</b>
<b>Ποσά αναγνωρισμένα στο λογαριασμό αποτελεσμάτων</b>				
Κόστος τρέχουσας απασχόλησης	513.810	715.938	506.555	710.636
Καθαρός τόκος επί της υποχρέωσης / (περιουσιακού στοιχείου)	150.816	112.141	149.760	111.226
<b>Κανονικό έξοδο στο λογαριασμό αποτελεσμάτων</b>	<b>664.626</b>	<b>828.079</b>	<b>656.315</b>	<b>821.862</b>
Κόστος περικοπών/διακανονισμών/τερματισμού υπηρεσίας	384.470	448.898	384.470	448.898
<b>Συνολικό έξοδο στον λογαριασμό αποτελεσμάτων</b>	<b>1.049.096</b>	<b>1.276.977</b>	<b>1.040.785</b>	<b>1.270.760</b>
<b>Μεταβολή στη παρούσα αξία της υποχρέωσης</b>				
Παρούσα αξία υποχρέωσης στην αρχή της χρήσης	6.909.746	7.448.903	6.873.896	7.420.844
Κόστος τρέχουσας απασχόλησης	513.810	715.938	506.555	710.636
Κόστος τόκου	150.816	112.141	149.760	111.226
Παροχές που πληρώθηκαν από τον εργοδότη	(574.692)	(779.043)	(572.965)	(777.690)
Κόστος περικοπών / διακανονισμών / τερματισμού υπηρεσίας	384.470	448.898	384.470	448.898
Αναλογιστική ζημιά / (κέρδος) - οικονομικές υποθέσεις	547.457	(1.075.367)	548.479	(1.075.786)
Αναλογιστική ζημιά / (κέρδος) - δημογραφικές υποθέσεις	15	(61.817)	-	(61.698)
Αναλογιστική ζημιά / (κέρδος)	(207.009)	100.093	(209.356)	97.466
<b>Παρούσα αξία υποχρέωσης στο τέλος της χρήσης</b>	<b>7.724.613</b>	<b>6.909.746</b>	<b>7.680.839</b>	<b>6.873.896</b>
<b>Μεταβολές στην καθαρή υποχρέωση αναγνωρισμένη στον ισολογισμό</b>				
Καθαρή υποχρέωση κατά την έναρξη του έτους	6.909.746	7.448.903	6.873.896	7.420.844
Παροχές που πληρώθηκαν από τον εργοδότη	(574.692)	(779.043)	(572.965)	(777.690)
Σύνολο δαπάνης που αναγνωρίστηκε στο λογαριασμό αποτελεσμάτων	1.049.096	1.276.977	1.040.785	1.270.760
Συνολικό ποσό που αναγνωρίζεται στην καθαρή θέση	340.463	(1.037.091)	339.123	(1.040.018)
<b>Καθαρή υποχρέωση στο τέλος του έτους</b>	<b>7.724.613</b>	<b>6.909.746</b>	<b>7.680.839</b>	<b>6.873.896</b>
<b>Σωρευτικό ποσό στην καθαρή θέση (προ φόρων)</b>	<b>(1.878.331)</b>	<b>(1.537.621)</b>	<b>(1.879.671)</b>	<b>(1.540.548)</b>

Οι κύριες αναλογιστικές παραδοχές που χρησιμοποιήθηκαν έχουν ως εξής:

	30/06/2018	30/06/2017
Επιτόκιο προεξόφλησης	1,82%	2,18%
Πληθωρισμός	1,75%	1,75%
Αυξήσεις αποδοχών	1,75%	1,75%
Διάρκεια υποχρεώσεων	21,51	21,69

Η θυγατρική JUMBO TRADING έχει ένα σχέδιο καθορισμένων συνεισφορών το Ταμείο Πρόνοιας Υπαλλήλων JUMBO TRADING LTD που χρηματοδοτείται ξεχωριστά και ετοιμάζει δικές του οικονομικές καταστάσεις από το οποίο οι υπάλληλοι δικαιούνται πληρωμή ορισμένων ωφελημάτων κατά την αφυπηρέτηση ή πρόωρο τερματισμό των υπηρεσιών τους. Περαιτέρω, η JUMBO EC.R. δεν έχει νομική ή τεκμαίρομενη υποχρέωση για την καταβολή αποζημιώσεων στους εργαζομένους λόγω εξόδου από την υπηρεσία. Συνεπεία τούτου, οι ως άνω θυγατρικές δεν έχουν αναγνωρίσει στην κατάσταση οικονομικής τους υποχρεώσεις καθορισμένων παροχών προσωπικού λόγω εξόδου από την υπηρεσία.

Η ανάλυση ευαισθησίας στις κύριες παραδοχές που χρησιμοποιήθηκαν παρουσιάζεται παρακάτω :

	ΟΜΙΛΟΣ & ΕΤΑΙΡΕΙΑ	
	30/6/2018	30/6/2017
Επιτόκιο προεξόφλησης συν 0.25% - % Διαφοράς στην Π.Α. Υποχρεώσεων	-5,00%	-5,00%
Επιτόκιο προεξόφλησης μείον 0.25% - % Διαφοράς στην Π.Α. Υποχρεώσεων	5,30%	5,30%
Υπόθεση αύξησης μισθού συν 0.25% - % Διαφοράς στην Π.Α. Υποχρεώσεων	5,30%	5,30%
Υπόθεση αύξησης μισθού μείον 0.25% - % Διαφοράς στην Π.Α. Υποχρεώσεων	-5,00%	-5,00%

Οι παροχές προς το προσωπικό σε επίπεδο Ομίλου και Εταιρείας αναλύονται ως ακολούθως:

Ποσά σε €	Ο ΟΜΙΛΟΣ		Η ΕΤΑΙΡΕΙΑ	
	30/06/2018	30/06/2017	30/06/2018	30/06/2017
Μισθοί, ημερομίσθια, επιδόματα, έξοδα κοινωνικής ασφάλισης	94.678.615	85.639.138	71.534.022	67.264.817
Αποζημιώσεις τερματισμού υπηρεσίας	572.965	777.690	572.965	777.690
Λοιπές παροχές σε εργαζομένους	238.250	300.708	112.660	200.115
Πρόβλεψη αποζημίωσης προσωπικού εξόδου από την υπηρεσία λόγω συνταξιοδότησης	326.371	387.146	318.060	381.844
<b>Σύνολο</b>	<b>95.816.201</b>	<b>87.104.682</b>	<b>72.537.707</b>	<b>68.624.466</b>

Το σύνολο των παραπάνω εξόδων περιλαμβάνεται στα έξοδα διάθεσης /διοίκησης της Κατάστασης Αποτελεσμάτων.

## 5.21 Δανειακές υποχρεώσεις

### 5.21.1 Μακροπρόθεσμες δανειακές υποχρεώσεις

Οι μακροπρόθεσμες δανειακές υποχρεώσεις του Ομίλου και της Εταιρείας αναλύονται ως εξής:

Ποσά σε €	Ο ΟΜΙΛΟΣ		Η ΕΤΑΙΡΕΙΑ	
	30/06/2018	30/06/2017	30/06/2018	30/06/2017
<b>Δανεισμός</b>				
<b>Μακροπρόθεσμος δανεισμός</b>				
Ομολογιακό δάνειο μη μετατρέψιμο σε μετοχές	-	144.391.597	-	144.391.597
<b>Σύνολο</b>	<b>-</b>	<b>144.391.597</b>	<b>-</b>	<b>144.391.597</b>

### 5.21.2 Συμφωνία μεταβολής υποχρεώσεων από χρηματοοικονομικές δραστηριότητες

Ακολούθως παρατίθεται η συμφωνία της μεταβολής των υποχρεώσεων από χρηματοοικονομικές δραστηριότητες, για τον Όμιλο και την Εταιρεία για τη χρήση που έληξε την 30.06.2018:

Ποσά σε €	Ο ΟΜΙΛΟΣ		
	Μακροπρόθεσμες Δανειακές Υποχρεώσεις	Βραχυπρόθεσμες Δανειακές Υποχρεώσεις	Σύνολο
<b>30.06.2017</b>	<b>144.391.597</b>	<b>14.823.532</b>	<b>159.215.129</b>
<b>Ταμειακές ροές:</b>			
Αποπληρωμές	-	(10.146.246)	(10.146.246)
Αναλήψεις /εκταμιεύσεις	-	214.746	214.746
<b>Μη ταμειακές μεταβολές:</b>			
Αναταξινομήσεις	(144.731.299)	144.731.299	-
Λοιπές μεταβολές	339.702	-	339.702
<b>30.06.2018</b>	<b>-</b>	<b>149.623.331</b>	<b>149.623.331</b>

Ποσά σε €	Η ΕΤΑΙΡΕΙΑ		
	Μακροπρόθεσμες Δανειακές Υποχρεώσεις	Βραχυπρόθεσμες Δανειακές Υποχρεώσεις	Σύνολο
<b>30.06.2017</b>	<b>144.391.597</b>	<b>14.823.532</b>	<b>159.215.129</b>
<b>Ταμειακές ροές:</b>			
Αποπληρωμές	-	(10.146.246)	(10.146.246)
Αναλήψεις /εκταμιεύσεις	-	-	-
<b>Μη ταμειακές μεταβολές:</b>			
Αναταξινομήσεις	(144.731.299)	144.731.299	-
Λοιπές μεταβολές	339.702	-	339.702
<b>30.06.2018</b>	<b>-</b>	<b>149.408.585</b>	<b>149.408.585</b>

### 5.22 Μακροπρόθεσμες υποχρεώσεις πληρωτέες στην επόμενη χρήση

Η ανάλυση των μακροπρόθεσμων υποχρεώσεων πληρωτέων στην επόμενη χρήση έχει ως εξής:

Ποσά σε €	Ο ΟΜΙΛΟΣ		Η ΕΤΑΙΡΕΙΑ	
	30/06/2018	30/06/2017	30/06/2018	30/06/2017
<b>Μακροπρόθεσμες υποχρεώσεις πληρωτέες στην επόμενη χρήση</b>				
Ομολογιακό δάνειο μη μετατρέψιμο σε μετοχές	144.731.299	-	144.731.299	-
<b>Σύνολο</b>	<b>144.731.299</b>	<b>-</b>	<b>144.731.299</b>	<b>-</b>

Στις 21.05.2014 υπογράφηκε μεταξύ της μητρικής εταιρείας και πιστωτικού ιδρύματος, σύμβαση κάλυψης κοινού Ομολογιακού Δανείου, πενταετούς διάρκειας με ανώτατο ποσό μέχρι 145 εκατ. ευρώ με συμφέροντες όρους για την Εταιρεία. Εντός της προηγούμενης χρήσης τροποποιήθηκαν οι όροι δανεισμού με τη συναίνεση των ομολογιούχων με συνέπεια το περιθώριο επιτοκίου να μειωθεί κατά 75 μονάδες βάσης, από 4% σε 3,25%. Το σύνολο του κοινού Ομολογιακού Δανείου καθίσταται συμβατικά πληρωτέο εντός των επόμενων 12 μηνών. Σημειώνεται ότι η Εταιρεία υπέγραψε κατά τη μεταγενέστερη περίοδο αναφοράς σύμβαση κάλυψης κοινού Ομολογιακού Δανείου για την αναχρηματοδότηση του υφιστάμενου ΚΟΔ ποσού € 145 εκατ. και τη χρηματοδότηση κεφαλαιουχικών δαπανών (βλ. αναλυτικά Σημείωση 13).

### 5.23 Βραχυπρόθεσμες δανειακές υποχρεώσεις

Η ανάλυση των βραχυπρόθεσμων δανειακών υποχρεώσεων έχει ως εξής:

Ποσά σε €	Ο ΟΜΙΛΟΣ		Η ΕΤΑΙΡΕΙΑ	
	30/06/2018	30/06/2017	30/06/2018	30/06/2017
<b>Βραχυπρόθεσμες δανειακές υποχρεώσεις</b>				
Αλληλόχρεος δανειακός λογαριασμός	4.892.032	14.823.532	4.677.286	14.823.532
<b>Σύνολο</b>	<b>4.892.032</b>	<b>14.823.532</b>	<b>4.677.286</b>	<b>14.823.532</b>

Η Εταιρεία έχει συνάψει σύμβαση ανοιχτού αλληλόχρεου λογαριασμού για κάλυψη αναγκών κεφαλαίου κίνησης.

Η JUMBO TRADING LTD στις 30.06.2018 είχε αχρησιμοποίητες χρηματικές διευκολύνσεις ποσού € 685.254 (2017: 900.000).

### 5.24 Λοιπές μακροπρόθεσμες υποχρεώσεις

Οι λοιπές μακροπρόθεσμες υποχρεώσεις του Ομίλου και της Εταιρείας αναλύονται ως εξής:

(ποσά σε ευρώ)	ΟΜΙΛΟΣ		ΕΤΑΙΡΕΙΑ	
	30/06/2018	30/06/2017	30/06/2018	30/06/2017
<b>Υποχρεώσεις σε πιστωτές</b>				
Υπόλοιπο αρχής χρήσεως	4.565.074	5.652.744	-	-
Προσθήκες	17.539.572	4.565.073	-	-
Μειώσεις	(4.539.682)	(5.652.743)	-	-
<b>Σύνολο</b>	<b>17.564.964</b>	<b>4.565.074</b>	-	-
<b>Ληφθείσες εγγυήσεις</b>				
Υπόλοιπο αρχής χρήσεως	129.524	161.616	29.272	29.272
Προσθήκες	249.882	100.253	-	-
Μειώσεις	(4.382)	(132.345)	(2.000)	-
<b>Σύνολο</b>	<b>375.024</b>	<b>129.524</b>	<b>27.272</b>	<b>29.272</b>
<b>Γενικό σύνολο</b>	<b>17.939.988</b>	<b>4.694.598</b>	<b>27.272</b>	<b>29.272</b>

### 5.25 Αναβαλλόμενες φορολογικές υποχρεώσεις

Οι αναβαλλόμενες φορολογικές υποχρεώσεις όπως προκύπτουν από τις προσωρινές φορολογικές διαφορές έχουν ως εξής:

(ποσά σε ευρώ)	Ο ΟΜΙΛΟΣ				
	Υπόλοιπο την 01/07/2017	Φόρος που αναγνωρίστηκε στα λοιπά συνολικά έσοδα	Φόρος που αναγνωρίστηκε απευθείας στα ΙΚ	Φόρος που αναγνωρίστηκε στην κατάσταση αποτελεσμάτων	Υπόλοιπο την 30/06/2018
<b>Μη κυκλοφορούντα στοιχεία</b>					
Ενσώματες Ακίνητοποιήσεις	10.208.870	-	-	227.064	10.435.934
<b>Μακροπρόθεσμες υποχρεώσεις</b>					
Προβλέψεις	(17.082)	-	-	2.265	(14.817)
Παροχές σε εργαζομένους	(2.007.239)	(98.449)	-	(138.691)	(2.244.378)

**Βραχυπρόθεσμες υποχρεώσεις**

Μακροπρόθεσμα δάνεια πληρωτέα την επόμενη χρήση	176.437	-	-	(98.514)	77.923
Λοιπές βραχυπρόθεσμες υποχρεώσεις	(323.061)	-	-	13.054	(310.007)
	<b>8.037.925</b>	<b>(98.449)</b>	-	<b>5.179</b>	<b>7.944.656</b>

(προςά σε ευρώ)

**Ο ΟΜΙΛΟΣ**

Αναβαλλόμενες φορολογικές υποχρεώσεις /(απαιτήσεις)	Υπόλοιπο την 01/07/2016	Φόρος που αναγνωρίσθηκε στα λοιπά συνολικά έσοδα	Φόρος που αναγνωρίσθηκε απευθείας στα ΙΚ	Φόρος που αναγνωρίσθηκε στην κατάσταση αποτελεσμάτων	Υπόλοιπο την 30/06/2017
<b>Μη κυκλοφορούντα στοιχεία</b>					
Ενσώματες Ακίνητοποιήσεις	10.043.036	-	-	165.834	10.208.870
<b>Μακροπρόθεσμες υποχρεώσεις</b>					
Προβλέψεις	(15.740)	-	-	(1.342)	(17.082)
Παροχές σε εργαζομένους	(2.163.043)	301.312	-	(145.509)	(2.007.239)
Μακροπρόθεσμα δάνεια	234.906	-	-	(58.469)	176.437
<b>Βραχυπρόθεσμες υποχρεώσεις</b>					
Λοιπές βραχυπρόθεσμες υποχρεώσεις	(291.113)	-	-	(31.948)	(323.061)
	<b>7.808.046</b>	<b>301.312</b>	-	<b>(71.434)</b>	<b>8.037.925</b>

Για την Εταιρεία τα αντίστοιχα κονδύλια αναλύνονται ως ακολούθως:

**Η ΕΤΑΙΡΕΙΑ**

Αναβαλλόμενες φορολογικές υποχρεώσεις /(απαιτήσεις)	Υπόλοιπο την 01/07/2017	Φόρος που αναγνωρίσθηκε στα λοιπά συνολικά έσοδα	Φόρος που αναγνωρίσθηκε απευθείας στα ΙΚ	Φόρος που αναγνωρίσθηκε στην κατάσταση αποτελεσμάτων	Υπόλοιπο την 30/06/2018
<b>Μη κυκλοφορούντα στοιχεία</b>					
Ενσώματες Ακίνητοποιήσεις	10.063.166	-	-	214.001	10.277.167
<b>Μακροπρόθεσμες υποχρεώσεις</b>					
Παροχές σε εργαζομένους	(1.993.430)	(98.346)	-	(135.666)	(2.227.442)
<b>Βραχυπρόθεσμες υποχρεώσεις</b>					
Μακροπρόθεσμα δάνεια πληρωτέα την επόμενη χρήση	176.437	-	-	(98.514)	77.923
Λοιπές βραχυπρόθεσμες υποχρεώσεις	(323.061)	-	-	13.054	(310.007)
	<b>7.923.112</b>	<b>(98.346)</b>	-	<b>(7.125)</b>	<b>7.817.641</b>

Αναβαλλόμενες φορολογικές υποχρεώσεις /(απαιτήσεις)	Η ΕΤΑΙΡΕΙΑ				Υπόλοιπο την 30/06/2017
	Υπόλοιπο την 01/07/2016	Φόρος που αναγνωρίστηκε στα λοιπά συνολικά έσοδα	Φόρος που αναγνωρίστηκε απευθείας στα ΙΚ	Φόρος που αναγνωρίστηκε στην κατάσταση αποτελεσμάτων	
<b>Μη κυκλοφορούντα στοιχεία</b>					
Ενσώματες Ακίνητοποιήσεις	9.919.212	-	-	143.954	10.063.166
<b>Μακροπρόθεσμες υποχρεώσεις</b>					
Παροχές σε εργαζομένους	(2.152.045)	301.605	-	(142.990)	(1.993.430)
Μακροπρόθεσμα δάνεια	234.906	-	-	(58.469)	176.437
<b>Βραχυπρόθεσμες υποχρεώσεις</b>					
Λοιπές βραχυπρόθεσμες υποχρεώσεις	(290.541)	-	-	(32.520)	(323.061)
	<b>7.711.532</b>	<b>301.605</b>	<b>-</b>	<b>(90.025)</b>	<b>7.923.112</b>

## 5.26 Προβλέψεις

Οι προβλέψεις που αφορούν τον Όμιλο και την Εταιρεία αναγνωρίζονται εφ' όσον υπάρχουν παρούσες νομικές ή τεκμαρτές υποχρεώσεις ως συνέπεια παλαιότερων γεγονότων, εφ' όσον υπάρχει πιθανότητα εκκαθάρισης τους μέσω εκρών πόρων, και εφ' όσον η υποχρέωση του ποσού μπορεί να υπολογιστεί αξιόπιστα. Οι προβλέψεις αφορούν ενδεχόμενες φορολογικές υποχρεώσεις ανέλεγκτων φορολογικά χρήσεων και εκκρεμείς δικαστικές υποθέσεις για τις οποίες η Εταιρεία είναι πιθανό ότι δε θα δικαιωθεί.

Η ανάλυσή τους έχει ως εξής:

Ο ΟΜΙΛΟΣ			
	Προβλέψεις ενδεχόμενων φορολογικών υποχρεώσεων για ανέλεγκτες φορολογικά χρήσεις	Προβλέψεις για δικαστικές υποθέσεις	Σύνολο
Ποσά σε €			
<b>Υπόλοιπο την 30η Ιουνίου 2016</b>	<b>164.202</b>	<b>71.338</b>	<b>235.540</b>
Πρόσθετες προβλέψεις χρήσεως	-	-	-
Χρησιμοποιηθείσες προβλέψεις χρήσεως	-	-	-
<b>Υπόλοιπο την 30η Ιουνίου 2017</b>	<b>164.202</b>	<b>71.338</b>	<b>235.540</b>
Πρόσθετες προβλέψεις χρήσεως	-	2.273	2.273
Χρησιμοποιηθείσες προβλέψεις χρήσεως	-	-	-
<b>Υπόλοιπο την 30η Ιουνίου 2018</b>	<b>164.202</b>	<b>73.611</b>	<b>237.813</b>



Η ΕΤΑΙΡΕΙΑ			
	Προβλέψεις ενδεχόμενων φορολογικών υποχρεώσεων για ανέλεγκτες φορολογικά χρήσεις	Προβλέψεις για δικαστικές υποθέσεις	Σύνολο
Ποσά σε €			
<b>Υπόλοιπο την 30η Ιουνίου 2016</b>	<b>146.708</b>	<b>70.229</b>	<b>216.937</b>
Πρόσθετες προβλέψεις χρήσεως		-	-
Χρησιμοποιηθείσες προβλέψεις χρήσεως		-	-
<b>Υπόλοιπο την 30η Ιουνίου 2017</b>	<b>146.708</b>	<b>70.229</b>	<b>216.937</b>
Πρόσθετες προβλέψεις χρήσεως		2.273	<b>2.273</b>
Χρησιμοποιηθείσες προβλέψεις χρήσεως		-	-
<b>Υπόλοιπο την 30η Ιουνίου 2018</b>	<b>146.708</b>	<b>72.502</b>	<b>219.210</b>

## 5.27 Προμηθευτές και οι λοιπές υποχρεώσεις

Το υπόλοιπο του κονδυλίου αναλύεται ως εξής:

	Ο ΟΜΙΛΟΣ		Η ΕΤΑΙΡΕΙΑ	
	30/06/2018	30/06/2017	30/06/2018	30/06/2017
<b>Προμηθευτές και λοιπές υποχρεώσεις</b>				
Ποσά σε €				
Προμηθευτές	9.826.920	11.222.417	8.765.885	11.245.405
Γραμμάτια Πληρωτέα & υποσχετικές	388.277	354.090	388.277	354.090
Επιταγές Πληρωτέες	30.035.992	27.147.755	30.035.992	27.147.755
Προκαταβολές πελατών	59.175	1.117.307	59.037	1.116.724
<b>Σύνολο</b>	<b>40.310.364</b>	<b>39.841.569</b>	<b>39.249.191</b>	<b>39.863.974</b>

## 5.28 Τρέχουσες φορολογικές υποχρεώσεις

Η ανάλυση των φορολογικών υποχρεώσεων έχει ως εξής:

	Ο ΟΜΙΛΟΣ		Η ΕΤΑΙΡΕΙΑ	
	30/06/2018	30/06/2017	30/06/2018	30/06/2017
<b>Ποσά σε €</b>				
<b>Τρέχουσες Φορολογικές Υποχρεώσεις</b>				
Υποχρεώσεις από φόρο εισοδήματος	41.353.981	40.479.005	38.234.264	34.462.517
Υποχρεώσεις από λοιπούς φόρους	8.438.817	8.948.072	2.599.216	3.639.211
<b>Σύνολο</b>	<b>49.792.798</b>	<b>49.427.077</b>	<b>40.833.480</b>	<b>38.101.728</b>

Στις υποχρεώσεις από φόρο εισοδήματος δεν περιλαμβάνεται ο αναβαλλόμενος φόρος.

## 5.29 Λοιπές βραχυπρόθεσμες υποχρεώσεις

Οι λοιπές βραχυπρόθεσμες υποχρεώσεις αναλύονται ως εξής:

Λοιπές βραχυπρόθεσμες υποχρεώσεις	Ο ΟΜΙΛΟΣ		Η ΕΤΑΙΡΕΙΑ	
	30/06/2018	30/06/2017	30/06/2018	30/06/2017
Ποσά σε €				
Προμηθευτές παγίων	12.891.962	13.720.273	2.026.655	1.949.084
Αποδοχές προσωπικού πληρωτέες	2.803.128	2.500.177	1.724.237	1.646.164
Πιστωτές Διάφοροι	8.169.952	7.912.211	7.349.568	5.739.514
Ασφαλιστικοί οργανισμοί	3.025.220	2.763.483	2.471.461	2.375.851
Τοκομερίδια πληρωτέα	31.535	31.535	31.535	31.535
Μερίσματα πληρωτέα	112.404	93.393	112.404	93.393
Δεδουλευμένα έξοδα	2.927.139	2.432.643	2.753.876	2.227.712
Λοιπές υποχρεώσεις	96.380	96.169	93.139	93.767
<b>Σύνολο</b>	<b>30.057.720</b>	<b>29.549.884</b>	<b>16.562.875</b>	<b>14.157.020</b>

## 5.30 Ταμειακές ροές από λειτουργικές δραστηριότητες

Ποσά σε €	Ο ΟΜΙΛΟΣ		Η ΕΤΑΙΡΕΙΑ	
	30/06/2018	30/06/2017	30/06/2018	30/06/2017
<b>Ταμειακές ροές από λειτουργικές δραστηριότητες</b>				
<b>Κέρδη χρήσης προ φόρων Προσαρμογές για:</b>	<b>197.858.577</b>	<b>173.465.869</b>	<b>124.380.014</b>	<b>116.266.628</b>
Αποσβέσεις ενσώματων και άυλων παγίων στοιχείων	24.708.555	23.054.394	15.547.644	15.125.468
Προβλέψεις για αποζημίωση προσωπικού λόγω συνταξιοδότησης (καθαρό ποσό) (Κέρδη)/ ζημιές από πώληση και καταστροφή ενσώματων και άυλων παγίων στοιχείων	896.553	385.793	891.025	381.844
Λοιπές προβλέψεις (Κέρδη)/Ζημιές εύλογης αξίας (αποτίμηση) άλλων χρηματοοικονομικών στοιχείων σε εύλογη αξία μέσω αποτελεσμάτων	(29.362)	(94.509)	(31.029)	(98.117)
Τόκοι και συναφή έσοδα	26.417	36.786	-	-
Χρεωστικοί τόκοι και συναφή έξοδα	-	156.420	-	156.420
Λοιπές Συναλλαγματικές Διαφορές	(6.802.051)	(7.178.861)	(4.156.493)	(4.649.046)
<b>Λειτουργικό κέρδος προ μεταβολών του κεφαλαίου κίνησης</b>	<b>222.155.532</b>	<b>195.288.271</b>	<b>141.959.481</b>	<b>132.412.998</b>
<b>Μεταβολές Κεφαλαίου κίνησης</b>				
(Αύξηση) / μείωση αποθεμάτων	(8.861.875)	(42.560.738)	(2.728.978)	(38.117.673)
(Αύξηση) / μείωση απαιτήσεων	917.821	(1.328.347)	3.138.795	(3.530.754)
(Αύξηση) / μείωση λοιπών λογαριασμών κυκλοφορούντος ενεργητικού	937.630	(1.390.496)	1.087.609	(1.280.497)
Αύξηση/ (μείωση) υποχρεώσεων (πλην τραπεζών)	1.824.534	3.569.430	(1.775.829)	3.213.387
Άλλα	64.274	87.172	64.274	87.172
<b>Ταμειακές εισροές από λειτουργικές δραστηριότητες</b>	<b>(5.117.615)</b>	<b>(41.622.979)</b>	<b>(214.129)</b>	<b>(39.628.365)</b>
	<b>217.037.917</b>	<b>153.665.292</b>	<b>141.745.352</b>	<b>92.784.632</b>

### 5.31 Δεσμεύσεις και ενδεχόμενες υποχρεώσεις/ απαιτήσεις

#### • Δεσμεύσεις

Οι δεσμεύσεις αφορούν κυρίως λειτουργικές μισθώσεις καταστημάτων, αποθηκών και μεταφορικών μέσων οι οποίες λήγουν σε διάφορες ημερομηνίες. Τα ελάχιστα μελλοντικά πληρωτέα μισθώματα ενοικίασης βάσει μη ακυρώσιμων συμβολαίων λειτουργικής μίσθωσης αναλύονται ως εξής:

Ποσά σε €	Ο ΟΜΙΛΟΣ		Η ΕΤΑΙΡΕΙΑ	
	30/06/2018	30/06/2017	30/06/2018	30/06/2017
Μέχρι 1 έτος	15.752.685	15.193.825	12.122.365	12.029.367
Από 1 μέχρι 5 έτη	66.747.040	58.376.268	45.859.960	44.272.558
Μετά από 5 έτη	88.588.669	84.921.163	67.300.942	60.606.704
	<b>171.088.394</b>	<b>158.491.256</b>	<b>125.283.267</b>	<b>116.908.629</b>

#### • Ενδεχόμενες υποχρεώσεις

Ο Όμιλος κατά την κλειόμενη χρήση έχει χορηγήσει εγγυητικές επιστολές σε τρίτους για εξασφάλιση υποχρεώσεων ποσού € 25 χιλ. (2017: € 25 χιλ). Το ποσό αφορά την Εταιρεία.

Σε παράρτημα μη-ακυρώσιμης σύμβασης μίσθωσης για ενοικίαση ακίνητης περιουσίας, η οποία αρχικά λήγει στις 28 Μαΐου 2023 και παρατείνεται μέχρι τις 28 Μαΐου 2035, αναφέρεται ότι η JUMBO EC. B θα είναι υποχρεωμένη να αγοράσει το μισθωμένο κατάστημα και την ιδιοκτησία επί της οποίας το κατάστημα είναι κατασκευασμένο για ένα συνολικό ποσό ύψους € 13.500.000 χωρίς ΦΠΑ, σε περίπτωση που κατά τη διάρκεια της ενοικίασης ο κ. Απόστολος Βακάκης παύσει να είναι εκτελεστικό μέλος στο Διοικητικό Συμβούλιο της JUMBO Α.Ε.

Από το σύνολο των € 13.500.000 η JUMBO TRADING είναι εγγυητής για το ποσό των € 10.125.000.

Επίσης, η JUMBO TRADING είναι συνοφειλέτης και υπεύθυνη από κοινού με την Εταιρεία για όλες τις υποχρεώσεις, που απορρέουν από το συμβόλαιο ενοικίασης και όλα τα συνημμένα σε αυτό.

Στην JUMBO EC. B επιβλήθηκαν από τις Δημόσιες Αρχές πρόσθετες φορολογικές υποχρεώσεις συνολικού ύψους € 110.712 που αφορούν σε αποτελέσματα φορολογικού ελέγχου για τα οποία η θυγατρική εταιρεία έχει προσφύγει δικαστικώς. Το πραγματικό ποσό το οποίο ενδεχομένως να χρειαστεί να καταβληθεί και η πραγματική χρονική στιγμή κατά την οποία θα λάβει χώρα η καταβολή θα ορισθούν κατά τη διάρκεια της διαδικασίας έφεσης. Με βάση τις εκτιμήσεις της Διοίκησης, οι οποίες λαμβάνουν υπόψη τη γνώμη του νομικού συμβούλου και την πιθανότητα εκροής οικονομικών πόρων, το ποσό το οποίο πιθανά να καταβληθεί ανέρχεται σε € 18.603. Για το εν λόγω ποσό έχει σχηματισθεί ισόποση πρόβλεψη στην Κατάσταση Οικονομικής Θέσης, στο κονδύλι «Προβλέψεις». Η Διοίκηση του Ομίλου εκτιμά ότι η τελική έκβαση της ανωτέρω υπόθεσης δεν θα οδηγήσει σε σημαντικές ζημιές πέρα από τα ποσά για τα οποία έχει ήδη παρασχεθεί πρόβλεψη.

#### • Ενδεχόμενες απαιτήσεις

Ο Όμιλος την 30.06.2018 κατείχε εγγυητικές επιστολές καλής εκτέλεσης συμφωνιών ύψους € 16,8 εκατ., οι οποίες αναλύονται ως εξής:

- Εγγυητική επιστολή ποσού € 8,00 εκατ προς την θυγατρική JUMBO TRADING LTD για εκπλήρωση των όρων μισθωτικής σύμβασης του ακινήτου στην Πάφο.
- Εγγυητική επιστολή ποσού € 6,30 εκατ προς την μητρική εταιρεία για την καλή εκτέλεση συνεργασίας με τον πελάτη Franchise Kid-Zone στη Αλβανία, Κόσοβο και Βοσνία.
- Εγγυητική επιστολή ποσού € 2,50 εκατ προς την μητρική εταιρεία για την καλή εκτέλεση συνεργασίας με τον πελάτη Franchise Veropoulos Doool στη ΠΓΔΜ και Σερβία.

### 5.32 Ανέλεγκτες φορολογικά χρήσεις

Οι ανέλεγκτες φορολογικά χρήσεις για τον Όμιλο την 30.06.2018 έχει ως εξής:

Εταιρεία	Ανέλεγκτες Φορολογικά Χρήσεις
JUMBO TRADING LTD	από 01.01.2016 - 30.06.2017 έως 01.07.2017-30.06.2018
JUMBO EC.B LTD	από 01.01.2010-31.12.2010 έως 01.01.2017-31.12.2017
JUMBO EC.R S.R.L	από 01.08.2006-31.12.2006 έως 01.07.2017-30.06.2018
ASPETTO LTD	από 01.08.2006-31.12.2006 έως 01.01.2017-31.12.2017
WESTLOOK SRL	από 01.10.2006-31.12.2006 έως 01.01.2017-31.12.2017

Η Εταιρεία για τις χρήσεις 30.06.2011 έως και 30.06.2015 και τις χρήσεις 01.07.2015 – 30.06.2016 και 01.07.2016 -30.06.2017 έχει υπαχθεί στο φορολογικό έλεγχο των Ορκωτών Ελεγκτών Λογιστών, όπως προβλέπεται από τις διατάξεις του άρθρου 82 παραγρ. 5 Ν. 2238/1994 και τις διατάξεις του άρθρου 65Α του Ν. 4174/2013. Οι ανωτέρω έλεγχοι για τις χρήσεις 30.06.2011 έως και 30.06.2017 έχουν ολοκληρωθεί και έχουν εκδοθεί τα πορίσματα του ελέγχου χωρίς επιφύλαξη, ενώ έχουν επίσης υποβληθεί στο Υπουργείο Οικονομικών οι σχετικές εκθέσεις. Από τις επιχειρήσεις που έχουν ελεγχθεί από Νόμιμους Ελεγκτές και ελεγκτικά γραφεία για την εφαρμογή των φορολογικών διατάξεων επιλέγονται για έλεγχο υποθέσεις. Ο εν λόγω έλεγχος δύναται να πραγματοποιηθεί εντός του χρόνου που ισχύει το δικαίωμα της Φορολογικής Διοίκησης για έκδοση πράξεων προσδιορισμού φόρου, σύμφωνα με τις διατάξεις του άρθρου 84 του Ν. 2238/1994 και του άρθρου 36 του Ν. 4174/2013, όπως ισχύει. Για τη χρήση 2017/2018 ο φορολογικός έλεγχος των Ορκωτών Ελεγκτών Λογιστών που προβλέπεται από τις διατάξεις του άρθρου 65Α Ν. 4174/2013 βρίσκεται σε εξέλιξη και το σχετικό φορολογικό πιστοποιητικό προβλέπεται να χορηγηθεί μετά τη δημοσίευση των Οικονομικών Καταστάσεων χρήσης 2017-2018. Σημειώνεται ότι την 31.12.2017 παραγράφηκαν οι χρήσεις έως την 30.06.2012, σύμφωνα με τις διατάξεις της κείμενης νομοθεσίας.

Η θυγατρική JUMBO TRADING LTD που δραστηριοποιείται στην Κύπρο είχε ελεγχθεί έως την 31.12.2015, σύμφωνα με το Κυπριακό Φορολογικό Καθεστώς. Η JUMBO TRADING LTD καταρτίζει τις οικονομικές της καταστάσεις με βάση τα ΔΠΧΑ και ως εκ τούτου διενεργεί όποτε απαιτείται πρόβλεψη φορολογικών διαφορών επιβαρύνοντας τα αποτελέσματά της.

Οι θυγατρικές JUMBO EC.B LTD και JUMBO EC.R S.R.L. καταρτίζουν τις οικονομικές τους καταστάσεις με βάση τα Δ.Π.Χ.Α και διενεργούν όποτε απαιτείται πρόβλεψη φορολογικών διαφορών επιβαρύνοντας τα αποτελέσματά τους.

Σε ότι αφορά τις θυγατρικές ASPETTO LTD στην Κύπρο και WESTLOOK στη Ρουμανία δεν έχουν ξεκινήσει την εμπορική τους δραστηριότητα και κατά συνέπεια δεν προκύπτει θέμα για επιβολή φόρων στις ανέλεγκτες φορολογικά χρήσεις.

Σε ότι αφορά τις «GEOCAM HOLDINGS LIMITED» και «GEOFORM LIMITED» στην Κύπρο ως επενδυτικές εταιρίες διενεργούν προβλέψεις φορολογικών διαφορών όποτε απαιτείται επιβαρύνοντας τα αποτελέσματά τους.

Για τις ανέλεγκτες φορολογικά χρήσεις των εταιριών του Ομίλου έχει σχηματιστεί πρόβλεψη ποσού ευρώ 164.202 (Εταιρεία: ευρώ 146.708) η οποία κρίνεται επαρκής.

## 6. Συναλλαγές με συνδεδεμένα μέρη

Στον Όμιλο περιλαμβάνονται πλην της «JUMBO Α.Ε.Ε.» και οι ακόλουθες συνδεδεμένες εταιρείες:

1. Η θυγατρική εταιρεία με την επωνυμία «JUMBO TRADING LTD», που εδρεύει στην Κύπρο, στην οποία η Μητρική κατέχει το 100% των μετοχών και των δικαιωμάτων ψήφου αυτής. Η θυγατρική εταιρεία JUMBO TRADING LTD συμμετέχει με ποσοστό 100% στο μετοχικό κεφάλαιο της

ASPETTO LTD και η ASPETTO LTD συμμετέχει με ποσοστό 100% στο μετοχικό κεφάλαιο της WESTLOOK SRL. Επιπλέον, η θυγατρική εταιρεία JUMBO TRADING LTD συμμετέχει με ποσοστό 100% στο μετοχικό κεφάλαιο της GEOCAM HOLDINGS LIMITED και GEOFORM LIMITED.

2. Η θυγατρική εταιρεία με την επωνυμία «JUMBO EC.B.» που εδρεύει στην Σόφια της Βουλγαρίας, στην οποία η Μητρική κατέχει το 100% των μετοχών και των δικαιωμάτων ψήφου αυτής.

3. Η θυγατρική εταιρεία με την επωνυμία «JUMBO EC.R.» που εδρεύει στο Βουκουρέστι της Ρουμανίας, στην οποία η Μητρική κατέχει το 100% των μετοχών και των δικαιωμάτων ψήφου αυτής.

Οι σημαντικότερες συναλλαγές και τα υπόλοιπα μεταξύ Εταιρείας και των συνδεδεμένων μερών (εκτός φυσικών προσώπων) την 30.06.2018, όπως αυτά ορίζονται στο ΔΛΠ 24, είναι οι κάτωθι:

Ποσά σε €	Όμιλος		Εταιρεία	
	30/06/2018	30/06/2017	30/06/2018	30/06/2017
<b>Πωλήσεις εμπορευμάτων</b>				
Θυγατρικές	-	-	143.680.018	112.989.935
<b>Σύνολο</b>	-	-	<b>143.680.018</b>	<b>112.989.935</b>
<b>Έσοδα παροχής υπηρεσιών</b>				
Θυγατρικές	-	-	40.653	24.612
<b>Σύνολο</b>	-	-	<b>40.653</b>	<b>24.612</b>
<b>Πωλήσεις παγίων</b>				
Θυγατρικές	-	-	878.567	970.417
<b>Σύνολο</b>	-	-	<b>878.567</b>	<b>970.417</b>
<b>Αγορές εμπορευμάτων</b>				
Θυγατρικές	-	-	1.452.088	1.145.378
Λοιπά συνδεδεμένα μέρη	-	-	-	-
<b>Σύνολο</b>	-	-	<b>1.452.088</b>	<b>1.145.378</b>
<b>Αγορές Παγίων και λοιπές υπηρεσίες</b>				
Θυγατρικές	-	-	56.109	109.016
<b>Σύνολο</b>	-	-	<b>56.109</b>	<b>109.016</b>
<b>Απαιτήσεις</b>				
Θυγατρικές	-	-	754.693	1.424.615
<b>Σύνολο</b>	-	-	<b>754.693</b>	<b>1.424.615</b>
<b>Υποχρεώσεις</b>				
Θυγατρικές	-	-	-	832.928
<b>Σύνολο</b>	-	-	-	<b>832.928</b>

Οι σημαντικότερες συναλλαγές και τα υπόλοιπα μεταξύ των εταιριών του Ομίλου, (εκτός μητρικής εταιρείας JUMBO AE), όπως αυτά ορίζονται στο ΔΛΠ 24, είναι οι κάτωθι:

Ποσά σε €	30/06/2018		30/06/2017	
	Έσοδα	Έξοδα	Έσοδα	Έξοδα
JUMBO EC.B LTD με JUMBO EC.R SRL	95.132	-	1.661	-
<b>Σύνολο</b>	<b>95.132</b>	-	<b>1.661</b>	-

Τα ανωτέρω ποσά έχουν απαλειφθεί σε επίπεδο Ομίλου.

Οι πωλήσεις και οι αγορές εμπορευμάτων αφορούν είδη που εμπορεύεται η Μητρική δηλαδή παιχνίδια, βρεφικά είδη, είδη βιβλιοχαρτοπωλείου, είδη σπιτιού και εποχιακά είδη. Όλες οι συναλλαγές που περιγράφονται παραπάνω έχουν πραγματοποιηθεί υπό τους συνήθεις όρους της αγοράς. Επίσης, οι όροι που διέπουν τις συναλλαγές με τα ανωτέρω συνδεδεμένα μέρη είναι ισοδύναμοι με εκείνους που επικρατούν σε συναλλαγές σε καθαρά εμπορική βάση.

Εκτός από τις ανωτέρω συναλλαγές με συνδεδεμένα μέρη που αφορούν εταιρείες στην παρακάτω παράγραφο 7 παρουσιάζονται και οι συναλλαγές με λοιπά συνδεδεμένα μέρη (διευθυντικά στελέχη και μέλη Διοικητικού Συμβουλίου).

## 7. Παροχές στη Διοίκηση

Οι παροχές προς τη Διοίκηση σε επίπεδο Ομίλου και Εταιρείας αναλύονται ως ακολούθως:

### Συναλλαγές με διευθυντικά στελέχη και μέλη ΔΣ

Ποσά σε €	Ο ΟΜΙΛΟΣ	Η ΕΤΑΙΡΕΙΑ
	30/06/2018	30/06/2018
Μισθοί	848.582	368.648
Κόστος κοινωνικής ασφάλισης	88.978	47.777
Λοιπές αμοιβές και συναλλαγές μελών Δ.Σ.	1.036.204	1.003.454
Αποζημιώσεις λόγω εξόδου από την υπηρεσία	12.064	12.064
	<b>1.985.828</b>	<b>1.431.943</b>
<b>Παροχές μετά τη λήξη της εργασίας:</b>	<b>30/06/2018</b>	<b>30/06/2018</b>
Παροχές λήξης της εργασίας	72.745	72.745
<b>Σύνολο</b>	<b>72.745</b>	<b>72.745</b>

### Συναλλαγές με διευθυντικά στελέχη και μέλη ΔΣ

Ποσά σε €	Ο ΟΜΙΛΟΣ	Η ΕΤΑΙΡΕΙΑ
	30/06/2017	30/06/2017
Μισθοί	1.039.354	552.225
Κόστος κοινωνικής ασφάλισης	106.335	57.912
Λοιπές αμοιβές και συναλλαγές μελών Δ.Σ.	1.105.002	1.076.895
Αποζημιώσεις λόγω εξόδου από την υπηρεσία	9.970	9.970
	<b>2.260.661</b>	<b>1.697.002</b>
<b>Παροχές μετά τη λήξη της εργασίας:</b>	<b>30/06/2017</b>	<b>30/06/2017</b>
Παροχές λήξης της εργασίας	335.267	335.267
<b>Σύνολο</b>	<b>335.267</b>	<b>335.267</b>

Δεν έχουν χορηγηθεί δάνεια σε μέλη του Δ.Σ. ή σε λοιπά διευθυντικά στελέχη του Ομίλου (και τις οικογένειές τους) και δεν υπάρχουν απαιτήσεις και υποχρεώσεις σε μέλη του Δ.Σ. ή σε λοιπά διευθυντικά στελέχη του Ομίλου και στις οικογένειές τους.



## 8. Δικαστικές και Διαιτητικές Διαδικασίες

Δεν υπάρχουν δικαστικές διαφορές, των οποίων η τυχούσα αρνητική έκβαση θα έχει σημαντική επίπτωση στα οικονομικά αποτελέσματα του Ομίλου.

Ο Όμιλος έχει σχηματίσει πρόβλεψη για σημαντικές επίδικες ή υπό διαιτησία διαφορές δικαστικών ή διοικητικών οργάνων ύψους € 73.611 εκ του οποίου ποσό € 72.502 το ποσό αφορά την Εταιρεία.

## 9. Αριθμός απασχολούμενου προσωπικού

Κατά την 30η Ιουνίου 2018 ο Όμιλος απασχολούσε 6.378 άτομα, εκ των οποίων 5.607 μόνιμο προσωπικό και 771 έκτακτο προσωπικό, ο δε μέσος όρος του προσωπικού για την κλειόμενη χρήση ήτοι από 01.07.2017 έως 30.06.2018 κυμάνθηκε στα 6.000 άτομα (5.271 μόνιμο προσωπικό και 729 άτομα έκτακτο προσωπικό). Η Μητρική κατά την 30η Ιουνίου 2018 απασχολούσε συνολικά 3.929 άτομα εκ των οποίων 3.402 μόνιμο προσωπικό και 527 έκτακτο προσωπικό, η Κυπριακή θυγατρική JUMBO TRADING LTD συνολικά 658 άτομα (415 μόνιμο και 243 έκτακτο προσωπικό), η θυγατρική στη Βουλγαρία 839 άτομα μόνιμο προσωπικό και η θυγατρική στη Ρουμανία 952 άτομα (951 μόνιμο και 1 έκτακτο προσωπικό).

Αντίστοιχα κατά την 30η Ιουνίου 2017 ο Όμιλος απασχολούσε 5.690 άτομα, εκ των οποίων 4.898 μόνιμο προσωπικό και 792 έκτακτο προσωπικό, ο δε μέσος όρος του προσωπικού για την κλειόμενη χρήση ήτοι από 01.07.2016 έως 30.06.2017 κυμάνθηκε στα 5.292 άτομα (4.588 μόνιμο προσωπικό και 704 άτομα έκτακτο προσωπικό). Η Μητρική κατά την 30η Ιουνίου 2017 απασχολούσε συνολικά 3.766 άτομα εκ των οποίων 3.292 μόνιμο προσωπικό και 474 έκτακτο προσωπικό, η Κυπριακή θυγατρική JUMBO TRADING LTD συνολικά 612 άτομα (295 μόνιμο και 317 έκτακτο προσωπικό), η θυγατρική στη Βουλγαρία 650 άτομα μόνιμο προσωπικό και η θυγατρική στη Ρουμανία 662 άτομα (661 μόνιμο και 1 έκτακτο προσωπικό).

## 10. Πρόταση διανομής μερίσματος χρήσης 2017-2018

Η Διοίκηση της Μητρικής Εταιρείας, θα προτείνει στη Γενική Συνέλευση για την κλειόμενη χρήση 2017/2018, τη διανομή μερίσματος συνολικού ποσού € 53.063.306,01 που αντιστοιχεί σε € 0,39 (μικτό) ανά μετοχή (136.059.759 μετοχές). Η Εταιρεία έχει ήδη καταβάλει με τη μορφή προμερίσματος από τις 03.04.2018, ποσό € 23.511.127,13 και αναμένεται με την έγκριση της Γενικής Συνέλευσης να διανεμηθεί και το υπόλοιπο, ποσό των € 29.552.178,88 που αντιστοιχεί σε € 0,2172 ανά μετοχή (μικτό). Σημειώνεται ότι σύμφωνα με τον ν. 4387/2016, όπου απαιτείται, θα παρακρατηθεί ο φόρος που αναλογεί στα μερίσματα ποσοστού 15%. Η διαδικασία διανομής του μερίσματος, θα υλοποιηθεί μέσω τραπεζικού ιδρύματος εντός του προβλεπόμενου από το νόμο χρονικού διαστήματος από τη λήψη της σχετικής απόφασης από την Τακτική Γενική Συνέλευση των μετόχων.

Όσον αφορά για τις θυγατρικές τα Διοικητικά Συμβούλια αυτών δεν πρότειναν μέρισμα στους μετόχους για τη χρήση που έληξε λόγω του συνεχιζόμενου αναπτυξιακού προγράμματος.

## 11. Σκοποί και πολιτικές διαχείρισης κινδύνων

Ο Όμιλος είναι εκτεθειμένος σε πολλαπλούς χρηματοοικονομικούς κινδύνους όπως ο κίνδυνος της αγοράς (διακυμάνσεις στις συναλλαγματικές ισοτιμίες, τα επιτόκια, οι τιμές της αγοράς κτλ), πιστωτικός κίνδυνος και κίνδυνος ρευστότητας. Το πρόγραμμα διαχείρισης κινδύνων του ομίλου στοχεύει στον περιορισμό της αρνητικής επίδρασης στα χρηματοοικονομικά αποτελέσματα του ομίλου που προκύπτει από την αδυναμία πρόβλεψης των χρηματοοικονομικών αγορών και τη διακόμανση στις μεταβλητές του κόστους και των πωλήσεων.

Η πολιτική διαχείρισης κινδύνων εφαρμόζεται από την Διοίκηση του Ομίλου. Η διαδικασία που ακολουθείται είναι η παρακάτω:

- Αξιολόγηση των κινδύνων που σχετίζονται με τις δραστηριότητες και τις λειτουργίες του Ομίλου.
- σχεδιασμός της μεθοδολογίας και επιλογή των κατάλληλων χρηματοοικονομικών προϊόντων για την μείωση των κινδύνων και
- εκτέλεση/εφαρμογή, σύμφωνα με τη διαδικασία που έχει εγκριθεί από τη διοίκηση, της διαδικασίας διαχείρισης κινδύνων.

Τα χρηματοοικονομικά μέσα του ομίλου αποτελούνται κυρίως από καταθέσεις σε τράπεζες, εμπορικούς χρεώστες και πιστωτές, μερίσματα πληρωτέα και υποχρεώσεις από δάνεια και χρηματοδοτικές μισθώσεις.

### 11.1 Συναλλαγματικός κίνδυνος

Ο Όμιλος δραστηριοποιείται σε διεθνές επίπεδο και συνεπώς είναι εκτεθειμένος σε κίνδυνο συναλλαγματικών ισοτιμιών που προκύπτουν κυρίως από το δολάριο των ΗΠΑ και σε Λέι Ρουμανίας (RON). Αυτό το είδος κινδύνου κυρίως προκύπτει από εμπορικές συναλλαγές στο συγκεκριμένο νόμισμα όπως επίσης και από καθαρές επενδύσεις σε οικονομικές οντότητες του εξωτερικού.

Ο παρακάτω πίνακας παρουσιάζει την ευαισθησία του αποτελέσματος της χρήσης καθώς και των ιδίων κεφαλαίων σε σχέση με τα χρηματοοικονομικά περιουσιακά στοιχεία και τις χρηματοοικονομικές υποχρεώσεις και τη συναλλαγματική ισοτιμία Ευρώ / Δολαρίου και Ευρώ / RON.

Τα χρηματοοικονομικά περιουσιακά στοιχεία και οι αντίστοιχες υποχρεώσεις σε ξένο νόμισμα, μετατρέπονται σε Ευρώ με την ισοτιμία κλεισίματος αναλύονται ως εξής για τον Όμιλο και την Εταιρεία:

Ποσά σε €	Ο ΟΜΙΛΟΣ		Η ΕΤΑΙΡΕΙΑ	
	30/6/2018		30/6/2018	
<b>Συναλλαγματικός κίνδυνος</b>				
<b>Ονομαστικά ποσά</b>	US\$	RON	US\$	RON
Χρηματοοικονομικά περιουσιακά στοιχεία	36.401.402	48.642.930	36.401.402	-
Χρηματοοικονομικές υποχρεώσεις	40.092	14.105.401	40.092	-
<b>Βραχυχρόνια έκθεση</b>	<b>36.361.310</b>	<b>34.537.529</b>	<b>36.361.310</b>	<b>-</b>
Χρηματοοικονομικά περιουσιακά στοιχεία	-	-	-	-
Χρηματοοικονομικές υποχρεώσεις	-	17.912.716	-	-
<b>Μακροχρόνια έκθεση</b>	<b>-</b>	<b>(17.912.716)</b>	<b>-</b>	<b>-</b>

Ποσά σε €	Ο ΟΜΙΛΟΣ		Η ΕΤΑΙΡΕΙΑ	
	30/6/2017		30/6/2017	
<b>Συναλλαγματικός κίνδυνος</b>				
<b>Ονομαστικά ποσά</b>	US\$	RON	US\$	RON
Χρηματοοικονομικά περιουσιακά στοιχεία	-	50.630.260	-	-
Χρηματοοικονομικές υποχρεώσεις	26.040	14.664.018	26.040	-
<b>Βραχυχρόνια έκθεση</b>	<b>(26.040)</b>	<b>35.966.242</b>	<b>(26.040)</b>	<b>-</b>
Χρηματοοικονομικά περιουσιακά στοιχεία	-	-	-	-
Χρηματοοικονομικές υποχρεώσεις	-	2.921.244	-	-
<b>Μακροχρόνια έκθεση</b>	<b>-</b>	<b>(2.921.244)</b>	<b>-</b>	<b>-</b>

Υποθέτουμε ότι πραγματοποιείται μία αλλαγή την 30<sup>η</sup> Ιουνίου 2018 στη συναλλαγματική ισοτιμία Ευρώ / ξένου νομίσματος της τάξεως του 5%. (2017: 5%). Η ανάλυση ευαισθησίας βασίζεται στα χρηματοοικονομικά εργαλεία σε ξένο νόμισμα που κατέχει ο Όμιλος για κάθε περίοδο αναφοράς.

Ποσά σε €	Ο ΟΜΙΛΟΣ		Η ΕΤΑΙΡΕΙΑ	
	30/6/2018		30/6/2018	
	US\$		US\$	
	+5%	-5%	+5%	-5%
Αποτέλεσμα χρήσης	1.818.066	(1.818.066)	1.818.066	(1.818.066)
Καθαρή Ώθηση	1.818.066	(1.818.066)	1.818.066	(1.818.066)

Ποσά σε €	Ο ΟΜΙΛΟΣ		Η ΕΤΑΙΡΕΙΑ	
	30/6/2018		30/6/2018	
	RON		RON	
	+5%	-5%	+5%	-5%
Αποτέλεσμα χρήσης	831.241	(831.241)	-	-
Καθαρή Θέση	831.241	(831.241)	-	-

Ποσά σε €	Ο ΟΜΙΛΟΣ		Η ΕΤΑΙΡΕΙΑ	
	30/6/2017		30/6/2017	
	US\$		US\$	
	+5%	-5%	+5%	-5%
Αποτέλεσμα χρήσης	1.240	(1.240)	1.240	(1.240)
Καθαρή Θέση	1.240	(1.240)	1.240	(1.240)

Ποσά σε €	Ο ΟΜΙΛΟΣ		Η ΕΤΑΙΡΕΙΑ	
	30/6/2017		30/6/2017	
	RON		RON	
	+5%	-5%	+5%	-5%
Αποτέλεσμα χρήσης	(1.573.571)	1.573.571	-	-
Καθαρή Θέση	(1.573.571)	1.573.571	-	-

Η έκθεση του Ομίλου στο συναλλαγματικό κίνδυνο ποικίλλει κατά τη διάρκεια του έτους ανάλογα με τον όγκο των συναλλαγών σε ξένο νόμισμα. Εν τούτοις η ανωτέρω ανάλυση θεωρείται αντιπροσωπευτική της έκθεσης του ομίλου στο συναλλαγματικό κίνδυνο.

## 11.2 Ανάλυση ευαισθησίας κινδύνου επιτοκίου

Την 30η Ιουνίου 2018, η Εταιρεία είναι εκτεθειμένη στις μεταβολές της αγοράς του επιτοκίου όσον αφορά τον τραπεζικό δανεισμό της, τις συμβάσεις χρηματοδοτικής μίσθωσης, τα διαθέσιμά της και ισοδύναμα διαθέσιμων τα οποία υπόκεινται σε μεταβλητό ποσοστό επιτοκίου.

Ο παρακάτω πίνακας παρουσιάζει την ευαισθησία του αποτελέσματος της χρήσης καθώς και των ιδίων κεφαλαίων σε μια λογική μεταβολή του επιτοκίου της τάξεως του +0.5% ή -0.5% (01.07.2016-30.06.2017: +/-0.5%). Οι αλλαγές στα επιτόκια εκτιμάται ότι κινούνται σε μία λογική βάση σε σχέση με τις πρόσφατες συνθήκες της αγοράς.

Ποσά σε €	Ο ΟΜΙΛΟΣ			
	1/7/2017 - 30/6/2018		1/7/2016 - 30/6/2017	
	+0.5%	-0.5%	+0.5%	-0.5%
Αποτέλεσμα χρήσης	1.371.550	(1.371.550)	897.285	(897.285)
Καθαρή Θέση	1.371.550	(1.371.550)	897.285	(897.285)

Ποσά σε €	Η ΕΤΑΙΡΕΙΑ			
	1/7/2017 - 30/6/2018		1/7/2016 - 30/6/2017	
	+0.5%	-0.5%	+0.5%	-0.5%
Αποτέλεσμα χρήσης	42.385	(42.385)	90.555	(90.555)
Καθαρή Θέση	42.385	(42.385)	90.555	(90.555)

### 11.3 Ανάλυση πιστωτικού κινδύνου

Η έκθεση του Ομίλου όσον αφορά τον πιστωτικό κίνδυνο περιορίζεται στα χρηματοοικονομικά περιουσιακά στοιχεία (μέσα) τα οποία αναλύονται στα κονδύλια της Κατάστασης Οικονομικής θέσης, «Λοιπές μακροπρόθεσμες απαιτήσεις» (σημ. 5.12), «Πελάτες και λοιπές εμπορικές» (σημ. 5.14), «Λοιπές απαιτήσεις» (σημ. 5.15), «Λοιπά κυκλοφορούντα στοιχεία ενεργητικού απαιτήσεις» (σημ. 5.16), «Μακροπρόθεσμες και βραχυπρόθεσμες δεσμευμένες τραπεζικές καταθέσεις» (σημ. 5.17), «Ταμειακά διαθέσιμα και ισοδύναμα» (σημ. 5.18) και στις επενδύσεις σε Ομόλογα (σημ. 5.11.2).

Ο Όμιλος ελέγχει διαρκώς τις απαιτήσεις του, είτε χωριστά είτε κατά ομάδα. Όπου είναι διαθέσιμες με λογικό κόστος, χρησιμοποιούνται εξωτερικές εκθέσεις ή αναλύσεις σχετικά με τους πελάτες. Η πολιτική του Ομίλου είναι να συνεργάζεται μόνο με αξιόπιστους πελάτες. Το μεγαλύτερο μέρος των πωλήσεων διενεργείται λιανικώς.

Η διοίκηση του Ομίλου θεωρεί ότι όλα τα χρηματοοικονομικά περιουσιακά στοιχεία με πιστωτικό κίνδυνο τα οποία δεν έχουν απομειωθεί σε προηγούμενες ημερομηνίες σύνταξης των οικονομικών καταστάσεων είναι υψηλής πιστωτικής ποιότητας, συμπεριλαμβανομένων και των οφειλομένων.

Κανένα από τα ανωτέρω χρηματοοικονομικά περιουσιακά στοιχεία του Ομίλου δεν έχει ασφαλιστεί με υποθήκη ή άλλη μορφή πιστωτικής ασφάλισης.

Για τους πελάτες και τις λοιπές εμπορικές απαιτήσεις, όπως και τις λοιπές απαιτήσεις ο Όμιλος δεν εκτίθεται σε σημαντικούς πιστωτικούς κινδύνους. Για την ελαχιστοποίηση του πιστωτικού κινδύνου σε διαθέσιμα και ταμειακά ισοδύναμα ο Όμιλος συναλλάσσεται μόνο με αναγνωρισμένα πιστωτικά ιδρύματα.

### 11.4 Ανάλυση κινδύνου ρευστότητας

Ο Όμιλος διαχειρίζεται τις ανάγκες ρευστότητας με προσεκτική παρακολούθηση των χρεών των μακροπρόθεσμων χρηματοοικονομικών υποχρεώσεων καθώς επίσης και των πληρωμών που πραγματοποιούνται καθημερινά. Οι ανάγκες ρευστότητας παρακολουθούνται σε διάφορες χρονικές ζώνες, σε καθημερινή και εβδομαδιαία βάση.

Ο Όμιλος διασφαλίζει ότι υπάρχουν επαρκείς διαθέσιμες πιστωτικές διευκολύνσεις ώστε να είναι σε θέση να καλύπτει τις βραχυπρόθεσμες επιχειρηματικές ανάγκες, κατόπιν υπολογισμού των ταμειακών εισροών που προκύπτουν από τη λειτουργία του καθώς και των μετρητών και ισοδύναμων μετρητών τα οποία τηρεί. Τα κεφάλαια για τις μακροπρόθεσμες ανάγκες ρευστότητας εξασφαλίζονται πρόσθετα από ένα επαρκές ποσό δανειακών κεφαλαίων και την δυνατότητα να πωληθούν μακροπρόθεσμα χρηματοοικονομικά στοιχεία.

Η ληκτότητα των χρηματοοικονομικών υποχρεώσεων την 30η Ιουνίου 2018 για τον Όμιλο αναλύεται ως εξής:

Ποσά σε €	1/7/2017 - 30/6/2018			
	Βραχυπρόθεσμες		Μακροπρόθεσμες	
	εντός 6 μηνών	6 έως 12 μήνες	1 έως 5 έτη	μετά από 5 έτη
Μακροπρόθεσμος				
Τραπεζικός Δανεισμός	2.382.431	147.369.340	-	-
Βραχυπρόθεσμος				
Τραπεζικός Δανεισμός	4.892.031		-	-
Εμπορικές Υποχρεώσεις	40.310.365		-	-
Λοιπές υποχρεώσεις	29.609.684		17.933.446	-
<b>Σύνολο</b>	<b>77.194.511</b>	<b>147.369.340</b>	<b>17.933.446</b>	<b>-</b>

Η ληκτότητα των χρηματοοικονομικών υποχρεώσεων την 30η Ιουνίου 2017 για τον Όμιλο αναλύεται ως εξής:

Ποσά σε €	1/7/2016 - 30/6/2017			
	Βραχυπρόθεσμες		Μακροπρόθεσμες	
	εντός 6 μηνών	6 έως 12 μήνες	1 έως 5 έτη	μετά από 5 έτη
Μακροπρόθεσμος Τραπεζικός Δανεισμός	2.395.521	2.369.340	149.777.951	-
Βραχυπρόθεσμος Τραπεζικός Δανεισμός	14.823.532	-	-	-
Εμπορικές Υποχρεώσεις	39.841.570	-	-	-
Λοιπές υποχρεώσεις	29.090.776	-	4.694.598	-
<b>Σύνολο</b>	<b>86.151.399</b>	<b>2.369.340</b>	<b>154.472.549</b>	<b>-</b>

Η ληκτότητα των χρηματοοικονομικών υποχρεώσεων την 30η Ιουνίου 2018 για την Εταιρεία αναλύεται ως εξής:

Ποσά σε €	1/7/2017 - 30/6/2018			
	Βραχυπρόθεσμες		Μακροπρόθεσμες	
	εντός 6 μηνών	6 έως 12 μήνες	1 έως 5 έτη	μετά από 5 έτη
Μακροπρόθεσμος Τραπεζικός Δανεισμός	2.382.431	147.369.340		
Βραχυπρόθεσμος Τραπεζικός Δανεισμός	4.677.286			
Εμπορικές Υποχρεώσεις	39.249.191			
Λοιπές υποχρεώσεις	16.114.841		27.272	
<b>Σύνολο</b>	<b>62.423.749</b>	<b>147.369.340</b>	<b>27.272</b>	<b>-</b>

Η αντίστοιχη ληκτότητα των χρηματοοικονομικών υποχρεώσεων την 30η Ιουνίου 2017 για την Εταιρεία αναλύεται ως εξής:

Ποσά σε €	1/7/2016 - 30/6/2017			
	Βραχυπρόθεσμες		Μακροπρόθεσμες	
	εντός 6 μηνών	6 έως 12 μήνες	1 έως 5 έτη	μετά από 5 έτη
Μακροπρόθεσμος Τραπεζικός Δανεισμός	2.395.521	2.369.340	149.777.951	-
Βραχυπρόθεσμος Τραπεζικός Δανεισμός	14.823.532	-	-	-
Εμπορικές Υποχρεώσεις	39.863.974	-	-	-
Λοιπές υποχρεώσεις	13.697.912	-	29.272	-
<b>Σύνολο</b>	<b>70.780.939</b>	<b>2.369.340</b>	<b>149.807.223</b>	<b>-</b>

Οι ανωτέρω ημερομηνίες λήξης αντικατοπτρίζουν τις μικτές ταμειακές ροές οι οποίες ενδέχεται να διαφέρουν από τις λογιστικές αξίες των υποχρεώσεων κατά την ημερομηνία της κατάστασης οικονομικής θέσης.

## 12. Πολιτικές και διαδικασίες διαχείρισης κεφαλαίου

Οι στόχοι του Ομίλου όσον αφορά τη διαχείριση του κεφαλαίου είναι οι εξής:

- να εξασφαλίσει την ικανότητα του Ομίλου να συνεχίσει τη δραστηριότητα του (going-concern) και
- να εξασφαλίσει μια ικανοποιητική απόδοση στους μετόχους τιμολογώντας προϊόντα και υπηρεσίες αναλογικά με το επίπεδο κινδύνου.

Ο Όμιλος παρακολουθεί το κεφάλαιο στη βάση του δείκτη δάνεια προς ίδια κεφάλαια. Ο δείκτης αυτός υπολογίζεται διαιρώντας τον καθαρό δανεισμό με τα ίδια κεφάλαια. Ο καθαρός δανεισμός υπολογίζεται ως το σύνολο του δανεισμού όπως εμφανίζεται στην κατάσταση οικονομικής θέσης μείον τα ταμειακά διαθέσιμα και ισοδύναμα. Τα ίδια κεφάλαια αποτελούνται από όλα τα στοιχεία των ιδίων κεφαλαίων όπως εμφανίζονται στην κατάσταση οικονομικής θέσης. Ο δείκτης αυτός για τις χρήσεις 2017-2018 και 2016-2017 αναλύεται ως εξής:

Ποσά σε €	Ο ΟΜΙΛΟΣ	
	30/06/2018	30/06/2017
Σύνολο δανεισμού	149.623.330	159.215.129
Μείον: Ταμειακά διαθέσιμα και ταμειακά ισοδύναμα	436.891.686	366.047.454
<b>Καθαρός δανεισμός</b>	<b>(287.268.355)</b>	<b>(206.832.325)</b>
	<b>30/06/2018</b>	<b>30/06/2017</b>
Σύνολο Ιδίων Κεφαλαίων	1.058.468.883	961.673.028
Μείον: Δάνεια μειωμένης εξασφάλισης	-	-
<b>Προσαρμοσμένα ίδια κεφάλαια</b>	<b>1.058.468.883</b>	<b>961.673.028</b>
<b>Δείκτης δανείων προς Ίδια Κεφάλαια</b>	<b>(27,14%)</b>	<b>(21,51%)</b>
Ποσά σε €	Η ΕΤΑΙΡΕΙΑ	
	30/06/2018	30/06/2017
Σύνολο δανεισμού	149.408.584	159.215.129
Μείον: Ταμειακά διαθέσιμα και ταμειακά ισοδύναμα	186.980.736	150.296.109
<b>Καθαρός δανεισμός</b>	<b>(37.572.152)</b>	<b>8.919.020</b>
	<b>30/06/2018</b>	<b>30/06/2017</b>
Σύνολο Ιδίων Κεφαλαίων	752.157.290	713.516.960
Μείον: Δάνεια μειωμένης εξασφάλισης	-	-
<b>Προσαρμοσμένα ίδια κεφάλαια</b>	<b>752.157.290</b>	<b>713.516.960</b>
<b>Δείκτης δανείων προς Ίδια Κεφάλαια</b>	<b>-5,00%</b>	<b>1,25%</b>

Κατά την κλειόμενη χρήση τα ταμειακά διαθέσιμα του Ομίλου ήταν ανώτερα του συνολικού ποσού των δανειακών υποχρεώσεων του κατά το ποσό των 287,27 εκατ. ευρώ με συνέπεια ο δείκτης δανείων προς ίδια Κεφάλαια να καταστεί αρνητικός.

Ο Όμιλος διαχειρίζεται την κεφαλαιακή διάρθρωση και κάνει τις προσαρμογές κατά το χρόνο που η οικονομική κατάσταση και τα χαρακτηριστικά των κινδύνων των υπάρχοντων περιουσιακών στοιχείων αλλάζουν. Η Εταιρεία έχει τιμήσει τις συμβατικές υποχρεώσεις της, συμπεριλαμβανομένης και της διατήρησης της ορθολογικότητας της κεφαλαιακής δομής.

### 13. Γεγονότα μετά την ημερομηνία της Κατάστασης Οικονομικής Θέσης

Τον Ιούλιο του 2018, η Διοίκηση της Westlook Properties Ltd SRL, θυγατρική της Jumbo Trading Ltd, ξεκίνησε τις διαδικασίες τερματισμού των δραστηριοτήτων της εταιρείας με απώτερο σκοπό την διάλυση και εκκαθάριση της .

Στις 06.08.2018 υπογράφηκε μεταξύ της μητρικής εταιρείας και πιστωτικού ιδρύματος, σύμβαση κάλυψης κοινού Ομολογιακού Δανείου οκταετούς διάρκειας με ανώτατο ποσό μέχρι 200 εκατ. ευρώ με ημερομηνία έκδοσης των Ομολογίων του Δανείου τον Νοέμβριο του 2018 και με περιθώριο επιτοκίου 2,75%. Σκοπός του ανωτέρου δανείου είναι η αναχρηματοδότηση του υφιστάμενου κοινού ομολογιακού δανείου ύψους 145 εκατ. ευρώ το οποίο είχε εκδοθεί στις 21.05.2014 καθώς και τη χρηματοδότηση κεφαλαιουχικών δαπανών της εταιρείας.

Με την από 26 Σεπτεμβρίου 2018 συνεδρίαση του Διοικητικού Συμβουλίου της μητρικής εταιρείας «JUMBO ΑΕΕ» λήφθηκε απόφαση για την μείωση του μετοχικού κεφαλαίου της θυγατρικής Βουλγάρικης εταιρείας «JUMBO EC. B» κατά το ποσό των € 25 εκατ. με μείωση της ονομαστικής αξίας από 100 Leva/μετοχή σε 80 Leva/μετοχή και επιστροφή του κεφαλαίου αυτού στην μητρική εταιρεία.

Τον Σεπτέμβριο του 2018 ξεκίνησε στη Ρουμανία, τη λειτουργία του ένα ακόμα ιδιόκτητο υπερκατάστημα στη περιοχή του Βουκουρεστίου (13.600 τ.μ. περίπου). Κατά συνέπεια μέχρι την ημερομηνία έγκρισης των οικονομικών καταστάσεων για τη χρήση 2017/2018 το δίκτυο καταστημάτων JUMBO αριθμούσε 76 καταστήματα.

Δεν υπάρχουν άλλα μεταγενέστερα των οικονομικών καταστάσεων γεγονότα τα οποία να αφορούν είτε τον Όμιλο είτε την Εταιρεία, στα οποία επιβάλλεται αναφορά από τα Διεθνή Πρότυπα Χρηματοοικονομικής Αναφοράς (ΔΠΧΑ).

Μοσχάτο, 12 Οκτωβρίου 2018

Οι υπεύθυνοι για τις Οικονομικές Καταστάσεις

Ο Πρόεδρος του Δ.Σ.

Ο Αντιπρόεδρος Δ.Σ.

Διευθύνουσα Σύμβουλος

Ο Λογιστής

Απόστολος -Ευάγγελος Βακάκης  
του Γεωργίου  
Α.Δ.Τ. ΑΝ521562/2018

Ιωάννης Οικονόμου  
του Χρήστου  
Α.Δ.Τ. Χ156531/2002

Κωνσταντίνα Ντεμίρη  
του Σταύρου  
Α.Δ.Τ. ΑΚ541502/29.5.2012

Παναγιώτης Ξηρός του  
Κων/νου  
Α.Δ.Τ. Α 370348/1977-  
Αρ.Αδείας 0018111 Α' Τάξης



**V. Διαδικτυακός τόπος ανάρτησης των Εταιρικών και Ενοποιημένων Οικονομικών Καταστάσεων και των Οικονομικών καταστάσεων των θυγατρικών**

Οι ετήσιες οικονομικές καταστάσεις της Εταιρείας σε ενοποιημένη και μη βάση, η έκθεση Ελέγχου των Ορκωτών Ελεγκτών Λογιστών και η Έκθεση διαχείρισης του Διοικητικού Συμβουλίου είναι καταχωρημένες στο διαδίκτυο στη διεύθυνση [www.e-jumbo.gr](http://www.e-jumbo.gr) και συγκεκριμένα στον σύνδεσμο <http://corporate.e-jumbo.gr>.

Οι οικονομικές καταστάσεις των ενοποιούμενων εταιρειών είναι καταχωρημένες στο διαδίκτυο στη διεύθυνση [www.e-jumbo.gr](http://www.e-jumbo.gr) και συγκεκριμένα στον σύνδεσμο <http://corporate.e-jumbo.gr>.