

«JUMBO A.E.E.»
ΟΜΙΛΟΣ ΕΠΙΧΕΙΡΗΣΕΩΝ



ΑΡ. Μ.Α.Ε: 7650/06/Β/86/04 - Γ.Ε.ΜΗ 121653960000
ΚΥΠΡΟΥ 9 & ΥΔΡΑΣ, ΜΟΣΧΑΤΟ ΑΤΤΙΚΗΣ, Τ.Κ. 183 46

ΕΞΑΜΗΝΙΑΙΑ ΟΙΚΟΝΟΜΙΚΗ ΕΚΘΕΣΗ
Της περιόδου από 1^η Ιουλίου 2017 έως 31^η Δεκεμβρίου 2017
(Με βάση το άρθρο 5 του Ν.3556/2007)

Π Ε Ρ Ι Ε Χ Ο Μ Ε Ν Α

I.	Δηλώσεις των Μελών του Διοικητικού Συμβουλίου (σύμφωνα με το άρθρο 5 παρ. 2 του Ν. 3556/2007)	3
II.	Έκθεση Επισκόπησης Ενδιάμεσης Χρηματοοικονομικής Πληροφόρησης	4
III.	Εξαμηνιαία Έκθεση του Διοικητικού Συμβουλίου.....	5
IV.	Εξαμηνιαίες Εταιρικές και Ενοποιημένες Οικονομικές Καταστάσεις της περιόδου από 01.07.2017 έως 31.12.2017	17
A.	ΕΝΔΙΑΜΕΣΗ ΣΥΝΟΠΤΙΚΗ ΚΑΤΑΣΤΑΣΗ ΑΠΟΤΕΛΕΣΜΑΤΩΝ Α΄ ΕΞΑΜΗΝΟΥ.....	17
B.	ΕΝΔΙΑΜΕΣΗ ΣΥΝΟΠΤΙΚΗ ΚΑΤΑΣΤΑΣΗ ΣΥΝΟΛΙΚΩΝ ΕΣΟΔΩΝ Α΄ ΕΞΑΜΗΝΟΥ	18
Γ.	ΕΝΔΙΑΜΕΣΗ ΣΥΝΟΠΤΙΚΗ ΚΑΤΑΣΤΑΣΗ ΟΙΚΟΝΟΜΙΚΗΣ ΘΕΣΗΣ	19
Δ.	ΕΝΔΙΑΜΕΣΗ ΣΥΝΟΠΤΙΚΗ ΚΑΤΑΣΤΑΣΗ ΜΕΤΑΒΟΛΩΝ ΙΔΙΩΝ ΚΕΦΑΛΑΙΩΝ (ΕΝΟΠΟΙΗΜΕΝΗ)	20
Ε.	ΕΝΔΙΑΜΕΣΗ ΣΥΝΟΠΤΙΚΗ ΚΑΤΑΣΤΑΣΗ ΜΕΤΑΒΟΛΩΝ ΙΔΙΩΝ ΚΕΦΑΛΑΙΩΝ ΜΗΤΡΙΚΗΣ ΕΤΑΙΡΕΙΑΣ	22
ΣΤ.	ΕΝΔΙΑΜΕΣΗ ΣΥΝΟΠΤΙΚΗ ΚΑΤΑΣΤΑΣΗ ΤΑΜΕΙΑΚΩΝ ΡΟΩΝ	24
Z.	ΕΠΙΛΕΓΜΕΝΕΣ ΕΠΕΞΗΓΗΜΑΤΙΚΕΣ ΣΗΜΕΙΩΣΕΙΣ ΕΠΙ ΤΩΝ ΕΝΔΙΑΜΕΣΩΝ ΕΤΑΙΡΙΚΩΝ ΚΑΙ ΕΝΟΠΟΙΗΜΕΝΩΝ ΟΙΚΟΝΟΜΙΚΩΝ ΚΑΤΑΣΤΑΣΕΩΝ ΤΗΣ 31 ^{ης} ΔΕΚΕΜΒΡΙΟΥ 2017.....	25
1.	Πληροφορίες	25
2.	Φύση δραστηριοτήτων	25
3.	Πλαίσιο κατάρτισης των Οικονομικών Καταστάσεων.....	26
3.1.	Νέα πρότυπα , Διερμηνείες, Αναθεωρήσεις και Τροποποιήσεις υφιστάμενων προτύπων τα οποία έχουν τεθεί σε ισχύ και έχουν υιοθετηθεί από την Ευρωπαϊκή Ένωση.....	26
3.2.	Νέα Πρότυπα, Διερμηνείες και Τροποποιήσεις υφιστάμενων Προτύπων τα οποία δεν έχουν ακόμα τεθεί σε ισχύ ή δεν έχουν υιοθετηθεί από την Ευρωπαϊκή Ένωση	27
3.3.	Δομή του Ομίλου και μέθοδος ενοποίησης εταιρειών	31
4.	Σημειώσεις επί των Οικονομικών Καταστάσεων.....	33
4.1	Οικονομικές πληροφορίες κατά τομέα.....	33
4.2	Φόρος εισοδήματος	35
4.3	Κέρδη ανά μετοχή	36
4.4	Ενσώματες ακινητοποιήσεις	36
4.5	Επενδύσεις σε ακίνητα (εκμισθώσεις ακινήτων)	40
4.6	Επενδύσεις σε συνδεδεμένες επιχειρήσεις.....	41
4.7	Χρηματοοικονομικά μέσα ανά κατηγορία	42
4.7.1	Διαθέσιμα προς πώληση χρηματοοικονομικά μέσα.....	44
4.7.2	Αξιόγραφα για εμπορικούς σκοπούς – Παράγωγα χρηματοοικονομικά μέσα	45
4.7.3	Εύλογη αξία χρηματοοικονομικών μέσων	45
4.8	Λοιπές μακροπρόθεσμες απαιτήσεις	46
4.9	Πελάτες και λοιπές εμπορικές απαιτήσεις	47
4.10	Λοιπές απαιτήσεις	48
4.11	Λοιπά κυκλοφορούντα στοιχεία ενεργητικού.....	48
4.12	Μακροπρόθεσμες δεσμευμένες τραπεζικές καταθέσεις	48
4.13	Ταμειακά διαθέσιμα και ισοδύναμα.....	49
4.14	Ίδια Κεφάλαια	49
4.14.1	Μετοχικό κεφάλαιο	49
4.14.2	Αποθεματικό υπέρ το άρτιο και Λοιπά αποθεματικά	50

4.15 Μακροπρόθεσμες δανειακές υποχρεώσεις.....	51
4.16 Βραχυπρόθεσμες δανειακές υποχρεώσεις	51
4.17 Λοιπές μακροπρόθεσμες υποχρεώσεις.....	51
4.18 Αναβαλλόμενες φορολογικές υποχρεώσεις.....	52
4.19 Προμηθευτές και λοιπές υποχρεώσεις	54
4.20 Τρέχουσες φορολογικές υποχρεώσεις.....	54
4.21 Λοιπές βραχυπρόθεσμες υποχρεώσεις.....	54
4.22 Ταμειακές ροές από λειτουργικές δραστηριότητες	55
4.23 Ενδεχόμενες υποχρεώσεις/ απαιτήσεις.....	55
4.24 Ανέλεγκτες φορολογικά χρήσεις.....	56
5. Συναλλαγές με συνδεδεμένα μέρη	57
6. Παροχές στη Διοίκηση	58
7. Δικαστικές και Διαιτητικές Διαδικασίες.....	59
8. Αριθμός απασχολούμενου προσωπικού	59
9. Εποχικές Διακυμάνσεις	59
10. Σημαντικά γεγονότα περιόδου 01.07.2017-31.12.2017	59
11. Γεγονότα μετά την ημερομηνία της Κατάστασης Οικονομικής Θέσης.....	60

I. Δηλώσεις των Μελών του Διοικητικού Συμβουλίου (σύμφωνα με το άρθρο 5 παρ. 2 του Ν. 3556/2007)

Εμείς, τα μέλη του Διοικητικού Συμβουλίου της «JUMBO A.E.E.»:

1. Απόστολος - Ευάγγελος Βακάκης, Πρόεδρος του Διοικητικού Συμβουλίου
2. Ιωάννης Οικονόμου, Αντιπρόεδρος του Διοικητικού Συμβουλίου
3. Κωνσταντίνα Ντεμίρη, Διευθύνουσα Σύμβουλος

υπό την ως άνω ιδιότητάς μας, ειδικώς προς τούτο ορισθέντες από το Διοικητικό Συμβούλιο της «JUMBO A.E.E.» (εφεξής καλουμένης για λόγους συντομίας ως «Εταιρεία») δηλώνουμε και βεβαιώνουμε με την παρούσα ότι εξ όσων γνωρίζουμε:

- α. Οι εξαμηνιαίες εταιρικές και ενοποιημένες οικονομικές καταστάσεις της «JUMBO A.E.E.» για την περίοδο 1η Ιουλίου 2017 έως την 31η Δεκεμβρίου 2017, οι οποίες καταρτίστηκαν σύμφωνα με τα ισχύοντα Διεθνή Πρότυπα Χρηματοοικονομικής Αναφοράς, απεικονίζουν κατά τρόπο αληθή τα στοιχεία του ενεργητικού και του παθητικού, την καθαρή θέση και τα αποτελέσματα χρήσεως του Ομίλου και της Εταιρείας, καθώς και των επιχειρήσεων που περιλαμβάνονται στην ενοποίηση εκλαμβανομένων ως σύνολο, σύμφωνα με τα οριζόμενα στις παραγράφους 3 έως 5 του άρθρου 5 του ν.3556/2007 και των κατ' εξουσιοδότηση αποφάσεων του Διοικητικού Συμβουλίου της Επιτροπής Κεφαλαιαγοράς.
- β. Η εξαμηνιαία έκθεση του Διοικητικού Συμβουλίου απεικονίζει κατά τρόπο αληθή τις πληροφορίες που απαιτούνται βάσει της παραγράφου 6 του άρθρου 5 του ν.3556/2007 και των κατ' εξουσιοδότηση αποφάσεων του Διοικητικού Συμβουλίου της Επιτροπής Κεφαλαιαγοράς.

Μοσχάτο, 2 Μαρτίου 2018

Οι δηλούντες- βεβαιούντες

Απόστολος - Ευάγγελος Βακάκης

Ιωάννης Οικονόμου

Κωνσταντίνα Ντεμίρη

Πρόεδρος του Διοικητικού Συμβουλίου

Αντιπρόεδρος του
Διοικητικού Συμβουλίου

Διευθύνουσα Σύμβουλος

II. Έκθεση Επισκόπησης Ενδιάμεσης Χρηματοοικονομικής Πληροφόρησης

Προς τους μετόχους της Εταιρείας JUMBO ΑΝΩΝΥΜΗ ΕΜΠΟΡΙΚΗ ΕΤΑΙΡΕΙΑ

Εισαγωγή

Επισκοπήσαμε τη συνημμένη συνοπτική εταιρική και ενοποιημένη κατάσταση χρηματοοικονομικής θέσης της Εταιρείας JUMBO ΑΝΩΝΥΜΗ ΕΜΠΟΡΙΚΗ ΕΤΑΙΡΕΙΑ, της 31ης Δεκεμβρίου 2017 και τις σχετικές συνοπτικές εταιρικές και ενοποιημένες καταστάσεις αποτελεσμάτων και συνολικών εσόδων, μεταβολών καθαρής θέσης και ταμειακών ροών της εξάμηνης περιόδου που έληξε αυτή την ημερομηνία, καθώς και τις επιλεγμένες επεξηγηματικές σημειώσεις, που συνθέτουν την ενδιάμεση συνοπτική χρηματοοικονομική πληροφόρηση, η οποία αποτελεί αναπόσπαστο μέρος της εξαμηνιαίας οικονομικής έκθεσης του Ν. 3556/2007. Η Διοίκηση έχει την ευθύνη για την κατάρτιση και παρουσίαση αυτής της ενδιάμεσης συνοπτικής χρηματοοικονομικής πληροφόρησης, σύμφωνα με τα Διεθνή Πρότυπα Χρηματοοικονομικής Αναφοράς, όπως αυτά έχουν υιοθετηθεί από την Ευρωπαϊκή Ένωση και εφαρμόζονται στην Ενδιάμεση Χρηματοοικονομική Αναφορά (Διεθνές Λογιστικό Πρότυπο «ΔΛΠ» 34). Δική μας ευθύνη είναι η έκφραση ενός συμπεράσματος επί αυτής της ενδιάμεσης συνοπτικής χρηματοοικονομικής πληροφόρησης με βάση την επισκόπησή μας.

Εύρος Επισκόπησης

Διενεργήσαμε την επισκόπησή μας σύμφωνα με το Διεθνές Πρότυπο Επισκόπησης 2410 «Επισκόπηση Ενδιάμεσης Χρηματοοικονομικής Πληροφόρησης που διενεργείται από τον Ανεξάρτητο Ελεγκτή της Οντότητας». Η επισκόπηση της ενδιάμεσης χρηματοοικονομικής πληροφόρησης συνίσταται στη διενέργεια διερευνητικών ερωτημάτων κυρίως προς πρόσωπα που είναι υπεύθυνα για χρηματοοικονομικά και λογιστικά θέματα και στην εφαρμογή αναλυτικών και άλλων διαδικασιών επισκόπησης. Το εύρος της επισκόπησης είναι ουσιαστικά μικρότερο από αυτό του ελέγχου που διενεργείται σύμφωνα με τα Διεθνή Πρότυπα Ελέγχου και συνεπώς, δεν μας δίνει τη δυνατότητα να αποκτήσουμε τη διασφάλιση ότι έχουν περιέλθει στην αντίληψή μας όλα τα σημαντικά θέματα τα οποία θα μπορούσαν να εντοπιστούν σε έναν έλεγχο. Κατά συνέπεια, με την παρούσα δεν διατυπώνουμε γνώμη ελέγχου.

Συμπέρασμα

Με βάση τη διενεργηθείσα επισκόπηση, δεν έχει περιέλθει στην αντίληψή μας οτιδήποτε θα μας οδηγούσε στο συμπέρασμα ότι η συνημμένη ενδιάμεση συνοπτική χρηματοοικονομική πληροφόρηση δεν έχει καταρτισθεί, από κάθε ουσιαστική άποψη, σύμφωνα με το ΔΛΠ 34.

Αναφορά επί Άλλων Νομικών και Κανονιστικών Θεμάτων

Η επισκόπησή μας δεν εντόπισε οποιαδήποτε ασυνέπεια ή αναντιστοιχία των λοιπών στοιχείων της προβλεπόμενης από το άρθρο 5 του Ν. 3556/2007 εξαμηνιαίας οικονομικής έκθεσης με τη συνημμένη ενδιάμεση συνοπτική χρηματοοικονομική πληροφόρηση.

Αθήνα, 2 Μαρτίου 2018
Οι Ορκωτοί Ελεγκτές Λογιστές

Μάριος Λασσανιάνος
Α.Μ. Σ.Ο.Ε.Λ. 25101

Αθανασία Αραμπατζή
Α.Μ. Σ.Ο.Ε.Λ. 12821



Ορκωτοί Ελεγκτές Σύμβουλοι Επιχειρήσεων
Ζεφύρου 56, 17564 Παλαιό Φάληρο
Α.Μ. ΣΟΕΛ 127

III. Εξαμηνιαία Έκθεση του Διοικητικού Συμβουλίου

ΤΗΣ
«JUMBO ΑΝΩΝΥΜΗ ΕΜΠΟΡΙΚΗ ΕΤΑΙΡΕΙΑ»
ΕΠΙ ΤΩΝ ΕΝΟΠΟΙΗΜΕΝΩΝ ΟΙΚΟΝΟΜΙΚΩΝ ΚΑΤΑΣΤΑΣΕΩΝ
ΚΑΙ ΤΗΣ ΜΗΤΡΙΚΗΣ ΕΤΑΙΡΕΙΑΣ
ΓΙΑ ΤΗΝ ΠΕΡΙΟΔΟ ΑΠΟ 01.07.2017 ΕΩΣ 31.12.2017

Κύριοι Μέτοχοι,

Η παρούσα Εξαμηνιαία Έκθεση του Διοικητικού Συμβουλίου αφορά στην χρονική περίοδο του Α' Εξαμήνου (01.07.2017- 31.12.2017) της τρέχουσας χρήσεως 2017/2018. Η Έκθεση συντάχθηκε και είναι εναρμονισμένη με τις σχετικές διατάξεις του νόμου 3556/2007 (ΦΕΚ 91Α/30.04.2007) και τις επί αυτού εκδοθείσες εκτελεστικές αποφάσεις της Επιτροπής Κεφαλαιαγοράς.

Στην παρούσα έκθεση περιγράφονται συνοπτικά, χρηματοοικονομικές πληροφορίες της JUMBO A.E.E. και του Ομίλου εταιρειών JUMBO για το πρώτο εξάμηνο της τρέχουσας χρήσης, σημαντικά γεγονότα που διαδραματίστηκαν στην περίοδο αυτή και την επίδραση αυτών στις οικονομικές καταστάσεις της ίδιας περιόδου. Επίσης, περιγράφονται οι κυριότεροι κίνδυνοι και αβεβαιότητες που η Εταιρεία και ο Όμιλος εταιρειών ενδέχεται να αντιμετωπίσουν κατά το δεύτερο εξάμηνο της οικονομικής χρήσης και τέλος παρατίθενται οι σημαντικές συναλλαγές που καταρτίστηκαν μεταξύ του εκδότη και των συνδεδεμένων με αυτόν προσώπων.

Α' ΑΠΟΛΟΓΙΣΜΟΣ ΓΙΑ ΤΗΝ ΚΛΕΙΟΜΕΝΗ ΠΕΡΙΟΔΟ
ΑΠΟ 01.07.2017 ΕΩΣ 31.12.2017

Κύκλος εργασιών: Ο κύκλος εργασιών του Ομίλου έφθασε τα 442,96 εκατ. ευρώ, εμφανίζοντας αύξηση της τάξης του 10,22% σε σχέση με την αντίστοιχη περσινή περίοδο που ήταν 401,90 εκατ. ευρώ. Ο κύκλος εργασιών της Εταιρείας ανήλθε σε 365,67 εκατ. ευρώ, εμφανίζοντας αύξηση της τάξης του 6,93% σε σχέση με την αντίστοιχη περσινή περίοδο που ήταν 341,98 εκατ. ευρώ.

Κατά το πρώτο εξάμηνο της τρέχουσας οικονομικής χρήσης, ο Όμιλος Jumbo λειτούργησε το νέο ιδιόκτητο υπερ- κατάστημα του Ομίλου στη Suceava της Ρουμανίας (περίπου 14.500 τ.μ.).

Ο Όμιλος μέχρι το τέλος Δεκεμβρίου 2017 διέθετε ένα δίκτυο 74 καταστημάτων σε τέσσερις χώρες. Αναλυτικά διέθετε 51 καταστήματα στην Ελλάδα, 5 στην Κύπρο, 9 στη Βουλγαρία, 9 στη Ρουμανία, καθώς και το ηλεκτρονικό κατάστημα www.e-jumbo.gr. Επίσης η εταιρεία μέσω συνεργασιών, έχει παρουσία με καταστήματα που φέρουν το σήμα της Jumbo, στην ΠΓΔΜ (FYROM), στην Αλβανία, στο Κόσοβο, στη Σερβία και στη Βοσνία.

Μικτά κέρδη εκμετάλλευσης: Το περιθώριο των μικτών κερδών του Ομίλου την τρέχουσα περίοδο 01.07.2017 -31.12.2017 διαμορφώθηκε σε 50,34% έναντι 51,19% την αντίστοιχη περσινή περίοδο.

Αντίστοιχα για την Εταιρεία το περιθώριο μικτών κερδών διαμορφώθηκε κατά την περίοδο 01.07.2017 -31.12.2017 σε 40,37% σε σχέση με την αντίστοιχη περσινή περίοδο που ήταν 42,53%.

Αποτελέσματα προ τόκων, φόρων, επενδυτικών αποτελεσμάτων και αποσβέσεων: Τα αποτελέσματα προ τόκων, φόρων, επενδυτικών αποτελεσμάτων και αποσβέσεων σε επίπεδο Ομίλου ανήλθαν σε 129,24 εκατ. ευρώ από 117,26 εκατ. ευρώ που ήταν την αντίστοιχη περσινή περίοδο και το περιθώριο των αποτελεσμάτων προ τόκων, φόρων, επενδυτικών αποτελεσμάτων και αποσβέσεων παρέμεινε σε 29,18%. Σε επίπεδο Εταιρείας τα αποτελέσματα προ τόκων, φόρων, επενδυτικών

αποτελεσμάτων και αποσβέσεων ανήλθαν σε 78,14 εκατ. ευρώ από 76,87 εκατ. ευρώ που ήταν την αντίστοιχη περσινή περίοδο και το περιθώριο των αποτελεσμάτων προ τόκων, φόρων, επενδυτικών αποτελεσμάτων και αποσβέσεων διαμορφώθηκε σε 21,37% από 22,48%.

Κέρδη μετά από φόρο εισοδήματος: Τα Καθαρά Ενοποιημένα Κέρδη μετά από φόρους ανήλθαν σε 90,42 εκατ. ευρώ έναντι αυτών της αντίστοιχης περσινής περιόδου που ήταν 81,41 εκατ. ευρώ, δηλαδή αυξημένα κατά 11,06%.

Τα Καθαρά κέρδη μετά από φόρους της Εταιρείας ανήλθαν σε 49,18 εκατ. ευρώ έναντι αυτών της αντίστοιχης περσινής περιόδου που ήταν 48,84 εκατ. ευρώ, δηλαδή αυξημένα κατά 0,70%.

Καθαρές ταμειακές ροές από λειτουργικές δραστηριότητες: Οι καθαρές ταμειακές ροές από λειτουργικές δραστηριότητες του Ομίλου ανήλθαν σε 174,28 εκατ. ευρώ από 114,81 εκατ. ευρώ. Με επενδύσεις παγίων και άλλες επενδυτικές δραστηριότητες 21,46 εκατ. ευρώ κατά το πρώτο εξάμηνο της τρέχουσας οικονομικής χρήσης, οι καθαρές ταμειακές ροές μετά από επενδυτικές και λειτουργικές δραστηριότητες σε επίπεδο Ομίλου ανήλθαν σε 152,82 εκατ. ευρώ κατά το πρώτο εξάμηνο της τρέχουσας οικονομικής χρήσης από 100,68 εκατ. ευρώ την αντίστοιχη περσινή περίοδο. Τα ταμειακά διαθέσιμα μετά και από τις χρηματοδοτικές δραστηριότητες ανήλθαν σε 478,26 εκατ. ευρώ κατά το πρώτο εξάμηνο της τρέχουσας οικονομικής χρήσης από 395,01 εκατ. ευρώ την αντίστοιχη περσινή περίοδο.

Οι καθαρές ταμειακές ροές από λειτουργικές δραστηριότητες της Εταιρείας ανήλθαν σε 120,64 εκατ. ευρώ από 72,70 εκατ. ευρώ. Με επενδύσεις παγίων και άλλες επενδυτικές δραστηριότητες 6,22 εκατ. ευρώ κατά το πρώτο εξάμηνο της τρέχουσας οικονομικής χρήσης οι καθαρές ταμειακές ροές μετά από επενδυτικές και λειτουργικές δραστηριότητες ανήλθαν σε 114,42 εκατ. ευρώ κατά το πρώτο εξάμηνο της τρέχουσας οικονομικής χρήσης από 65,54 εκατ. ευρώ την αντίστοιχη περσινή περίοδο. Τα ταμειακά διαθέσιμα μετά και από τις χρηματοδοτικές δραστηριότητες ανήλθαν σε 225,41 εκατ. ευρώ το πρώτο εξάμηνο της τρέχουσας οικονομικής χρήσης από 178,96 εκατ. ευρώ την αντίστοιχη περσινή περίοδο.

Κέρδη ανά μετοχή: Τα Βασικά Κέρδη ανά μετοχή του Ομίλου για την εξεταζόμενη περίοδο διαμορφώθηκαν σε 0,6645 ευρώ έναντι 0,5984 ευρώ της αντίστοιχης περσινής περιόδου, αυξημένα κατά 11,05% και τα Βασικά Κέρδη ανά μετοχή της Εταιρείας διαμορφώθηκαν σε 0,3615 ευρώ αυξημένα κατά 0,69% σε σχέση με την αντίστοιχη περσινή περίοδο που ήταν 0,3590 ευρώ.

Τα κέρδη ανά μετοχή υπολογίστηκαν με βάση τον επιμερισμό των κερδών, μετά από φόρους, επί του συνολικού σταθμισμένου αριθμού των μετοχών της μητρικής.

Αναπόσβεστα Πάγια Στοιχεία του Ενεργητικού: Κατά την 31.12.2017, τα Αναπόσβεστα Πάγια Στοιχεία του Ομίλου ανέρχονταν σε 541,14 εκατ. ευρώ και αντιστοιχούν στο 40,25% του Συνολικού Ενεργητικού, έναντι αυτών της 30.06.2017 που ήταν 520,23 εκατ. ευρώ και αντιστοιχούσαν στο 41,30% του Συνολικού Ενεργητικού.

Κατά την 31.12.2017, τα Αναπόσβεστα Πάγια Στοιχεία της Εταιρείας ανέρχονταν σε 298,59 εκατ. ευρώ και αντιστοιχούν στο 29,58% του Συνολικού Ενεργητικού, έναντι αυτών της 30.06.2017 που ήταν 297,77 εκατ. ευρώ και αντιστοιχούσαν στο 30,39% του Συνολικού Ενεργητικού.

Οι καθαρές επενδύσεις για αγορά παγίων στοιχείων της Εταιρείας για την κλειόμενη περίοδο ανήλθαν σε € 9.094 χιλ. και του Ομίλου σε € 38.796 χιλ.

Αποθέματα: Τα Αποθέματα του Ομίλου κατά την 31.12.2017 ανήλθαν σε 215,79 εκατ. ευρώ έναντι 239,23 εκατ. ευρώ την 30.06.2017 και αντιπροσωπεύουν το 16,05% του Συνολικού Ενοποιημένου Ενεργητικού έναντι 18,99% την 30.06.2017. Τα Αποθέματα της Εταιρείας κατά την 31.12.2017 ανήλθαν σε 186,55 εκατ. ευρώ έναντι 210,14 εκατ. ευρώ την 30.06.2017 και αντιπροσωπεύουν ποσοστό του Συνολικού Ενεργητικού της Εταιρείας το οποίο ανέρχεται σε 18,48% έναντι 21,45% την 30.06.2017.

Μακροπρόθεσμες τραπεζικές υποχρεώσεις: Κατά την ίδια ημερομηνία, οι μακροπρόθεσμες τραπεζικές υποχρεώσεις του Ομίλου και της Εταιρείας ανήλθαν σε 144,56 εκατ. ευρώ, ήτοι 10,75% του Συνόλου Ιδίων Κεφαλαίων και Υποχρεώσεων του Ομίλου (Εταιρείας 14,32%) έναντι 144,39 εκατ. ευρώ σε επίπεδο Ομίλου και Εταιρείας που ήταν την 30.06.2017.

Βραχυπρόθεσμες τραπεζικές υποχρεώσεις: Κατά την ίδια ημερομηνία, ο Όμιλος και η Εταιρεία δεν είχε βραχυπρόθεσμες τραπεζικές υποχρεώσεις έναντι 14,82 εκατ. ευρώ σε επίπεδο Ομίλου και Εταιρείας που ήταν την 30.06.2017.

Ιδια Κεφάλαια: Τα Ενοποιημένα Ίδια Κεφάλαια την 31.12.2017 ανήλθαν σε 998,50 εκατ. ευρώ έναντι 961,67 εκατ. ευρώ την 30.06.2017 και αντιπροσωπεύουν ποσοστό 74,26% του Συνόλου Ιδίων Κεφαλαίων και Υποχρεώσεων του Ομίλου. Τα Ίδια Κεφάλαια της Μητρικής την 31.12.2017 ανήλθαν σε 713,72 εκατ. ευρώ έναντι 713,52 εκατ. ευρώ την 30.06.2017 και αντιπροσωπεύουν το 70,71% του Συνόλου Ιδίων Κεφαλαίων και Υποχρεώσεων της Εταιρείας.

Δείκτες Καθαρού δανεισμού: Κατά την κλειόμενη περίοδο τα ταμειακά διαθέσιμα του Ομίλου ήταν υψηλότερα του συνολικού ποσού των δανειακών υποχρεώσεων του, κατά το ποσό των 333,70 εκατ. ευρώ με συνέπεια ο καθαρός δανεισμός να καταστεί αρνητικός. Την 30.06.2017 τα ταμειακά διαθέσιμα του Ομίλου ήταν υψηλότερα του συνολικού ποσού των δανειακών υποχρεώσεων του, κατά το ποσό των 206,83 εκατ. ευρώ με συνέπεια ο καθαρός δανεισμός να καταστεί αρνητικός.

Κατά την κλειόμενη περίοδο τα ταμειακά διαθέσιμα της Εταιρείας ήταν υψηλότερα του συνολικού ποσού των δανειακών υποχρεώσεων του, κατά το ποσό των 80,85 εκατ. ευρώ με συνέπεια ο καθαρός δανεισμός να καταστεί αρνητικός. Την 30.06.2017 ο καθαρός δανεισμός της Εταιρείας ήταν 8,92 εκατ. ευρώ.

Παράγοντες δημιουργίας αξίας και μέτρησης επιδόσεων

Ο Όμιλος αναγνωρίζει τέσσερις γεωγραφικούς τομείς Ελλάδα, Κύπρο, Βουλγαρία και Ρουμανία ως τομείς πληροφόρησης. Οι στρατηγικές αποφάσεις της διοίκησης λαμβάνονται με βάση τα λειτουργικά αποτελέσματα του κάθε παρουσιαζόμενου τομέα, τα οποία χρησιμοποιούνται για την μέτρηση της αποδοτικότητάς τους.

Την 31.12.2017 το συνολικό ποσό των κερδών προ φόρων, χρηματοδοτικών και επενδυτικών αποτελεσμάτων που κατανεμήθηκε μεταξύ των τεσσάρων τομέων ανερχόταν σε ποσό 117,01 εκατ. ευρώ. Αντίστοιχα την 31.12.2016 το συνολικό ποσό των κερδών προ φόρων, χρηματοδοτικών και επενδυτικών αποτελεσμάτων που κατανεμήθηκε μεταξύ των τεσσάρων τομέων ανερχόταν σε ποσό 105,95 εκατ. ευρώ.

Ο τομέας της Ελλάδας αποτέλεσε για την εξεταζόμενη περίοδο 01.07.2017-31.12.2017 το 63,96% του κύκλου εργασιών του Ομίλου ενώ συνεισέφερε και το 55,11% των κερδών προ φόρων, χρηματοδοτικών και επενδυτικών αποτελεσμάτων. Για την αντίστοιχη περσινή περίοδο ο τομέας αυτός αποτελούσε το 68,43% του κύκλου εργασιών ενώ είχε συνεισφέρει και το 61,05% των κερδών προ φόρων, χρηματοδοτικών και επενδυτικών αποτελεσμάτων.

Ο τομέας της Κύπρου αποτέλεσε για την εξεταζόμενη περίοδο 01.07.2017-31.12.2017 το 11,16% του κύκλου εργασιών του Ομίλου ενώ συνεισέφερε και το 13,56% των κερδών προ φόρων, χρηματοδοτικών και επενδυτικών αποτελεσμάτων. Για την αντίστοιχη περσινή περίοδο ο τομέας αυτός αποτελούσε το 11,71% του κύκλου εργασιών ενώ είχε συνεισφέρει και το 14,74% των κερδών προ φόρων, χρηματοδοτικών και επενδυτικών αποτελεσμάτων.

Ο τομέας της Βουλγαρίας αποτέλεσε για την εξεταζόμενη περίοδο 01.07.2017- 31.12.2017 το 11,12% του κύκλου εργασιών του Ομίλου ενώ συνεισέφερε και το 12,42% των κερδών προ φόρων, χρηματοδοτικών και επενδυτικών αποτελεσμάτων. Για την αντίστοιχη περσινή περίοδο ο τομέας αυτός αποτελούσε το 9,99% του κύκλου εργασιών ενώ είχε συνεισφέρει και το 10,75% των κερδών προ φόρων, χρηματοδοτικών και επενδυτικών αποτελεσμάτων.

Ο τομέας της Ρουμανίας αποτέλεσε για την εξεταζόμενη περίοδο 01.07.2017- 31.12.2017 το 13,76% του κύκλου εργασιών του Ομίλου ενώ συνεισέφερε και το 18,91% των κερδών προ φόρων, χρηματοδοτικών και επενδυτικών αποτελεσμάτων. Για την αντίστοιχη περσινή περίοδο ο τομέας αυτός αποτελούσε το 9,87% του κύκλου εργασιών ενώ είχε συνεισφέρει και το 13,45% των κερδών προ φόρων, χρηματοδοτικών και επενδυτικών αποτελεσμάτων.

Ο Όμιλος αξιολογεί τα αποτελέσματα και την απόδοσή του σε μηνιαία βάση εντοπίζοντας έγκαιρα και αποτελεσματικά αποκλίσεις από τους στόχους και λαμβάνει διορθωτικά μέτρα. Η αποδοτικότητα του Ομίλου μετράται κάνοντας χρήση χρηματοοικονομικών δεικτών απόδοσης που χρησιμοποιούνται διεθνώς:

ROCE (Return on Capital Employed)- «Αποδοτικότητα συνολικών απασχολούμενων κεφαλαίων»: Ο δείκτης διαιρεί τα κέρδη μετά φόρων με τα συνολικά απασχολούμενα κεφάλαια τα οποία είναι το άθροισμα του Μ.Ο της Καθαρής Θέσης των δύο τελευταίων περιόδων και του Μ.Ο. του συνόλου των δανειακών υποχρεώσεων των δύο τελευταίων περιόδων. Ο δείκτης ανήλθε:

- για τον Όμιλο: για την εξεταζόμενη περίοδο 01.07.2017- 31.12.2017 7,99%, αντίστοιχη περσινή περίοδο 7,70%
- για την Εταιρεία: για την εξεταζόμενη περίοδο 01.07.2017- 31.12.2017 5,68%, αντίστοιχη περσινή περίοδο 5,80%

ROE (Return on Equity) - «Αποδοτικότητα Ιδίων Κεφαλαίων»: Ο δείκτης διαιρεί τα κέρδη μετά φόρων με το μέσο όρο της Καθαρής Θέσης των δύο τελευταίων περιόδων και ανήλθε:

- για τον Όμιλο: για την εξεταζόμενη περίοδο 01.07.2017- 31.12.2017 9,23%, αντίστοιχη περσινή περίοδο 8,92%
- για την Εταιρεία: για την εξεταζόμενη περίοδο 01.07.2017- 31.12.2017 6,89%, αντίστοιχη περσινή περίοδο 7,00%

Εναλλακτικοί Χρηματοοικονομικοί Δείκτες Μέτρησης Απόδοσης

Ο Όμιλος χρησιμοποιεί ως εναλλακτικούς δείκτες επιμέτρησης της απόδοσης τα Κέρδη προ Φόρων Τόκων και Αποσβέσεων (EBITDA), το περιθώριο αποτελεσμάτων προ τόκων, φόρων, επενδυτικών αποτελεσμάτων και αποσβέσεων και τον Καθαρό Δανεισμό. Οι ανωτέρω δείκτες λαμβάνονται υπόψη από την Διοίκηση του Ομίλου για την λήψη στρατηγικών αποφάσεων.

Ποσά σε εκατ. €	Κέρδη προ Φόρων Τόκων και Αποσβέσεων (EBITDA)			
	Ο Όμιλος		Η Εταιρεία	
	31/12/2017	31/12/2016	31/12/2017	31/12/2016
Κέρδη μετά Φόρων	90,42	81,41	49,18	48,84
Φόροι	27,23	25,59	20,56	20,43
Τόκοι	(0,64)	(1,05)	0,62	0,16
Αποσβέσεις	12,23	11,40	7,78	7,54
Κέρδη προ Φόρων Τόκων και Αποσβέσεων (EBITDA)	129,24	117,35	78,14	76,97
Επενδυτικά αποτελέσματα	0,00	(0,09)	0,00	(0,09)
Αποτελέσματα προ τόκων, φόρων, επενδυτικών αποτελεσμάτων και αποσβέσεων	129,24	117,26	78,14	76,87
Κύκλος εργασιών	442,96	401,90	365,67	341,98
Περιθώριο αποτελεσμάτων προ τόκων, φόρων, επενδυτικών αποτελεσμάτων και αποσβέσεων	29,18%	29,18%	21,37%	22,48%

Σημειώσεις

1. Ο όρος EBITDA αναφέρεται στα Κέρδη προ φόρων, τόκων και αποσβέσεων. Μαζί με το Περιθώριο αποτελεσμάτων προ τόκων, φόρων, επενδυτικών αποτελεσμάτων και αποσβέσεων αποτελούν δείκτες μέτρησης της λειτουργικής απόδοσης της Εταιρείας και του Ομίλου.

Ποσά σε εκατ. €	Καθαρός Δανεισμός		Η Εταιρεία	
	Ο Όμιλος		30/6/2017	
	31/12/2017	30/6/2017	31/12/2017	30/6/2017
Μακροπρόθεσμες δανειακές υποχρεώσεις	144,56	144,39	144,56	144,39
Βραχυπρόθεσμες Δανειακές Υποχρεώσεις	-	14,82	-	14,82
Ταμειακά Διαθέσιμα και Ισοδύναμα	(478,26)	(366,05)	(225,41)	(150,30)
Καθαρός Δανεισμός	(333,70)	(206,83)	(80,85)	8,92

1. Ο καθαρός δανεισμός της Εταιρείας και του Ομίλου, ήτοι το σύνολο των δανειακών υποχρεώσεων μειωμένες κατά το ποσό των ταμειακών διαθεσίμων και ισοδυνάμων χρησιμοποιείται από την Διοίκηση της Εταιρείας και του Ομίλου ως δείκτης μέτρησης της ρευστότητάς τους.

B. ΣΗΜΑΝΤΙΚΑ ΓΕΓΟΝΟΤΑ ΚΑΤΑ ΤΗΝ ΚΛΕΙΟΜΕΝΗ ΠΕΡΙΟΔΟ

Σημαντικά γεγονότα τα οποία έλαβαν χώρα την περίοδο του πρώτου εξαμήνου (Ιούλιος 2017 - Δεκέμβριος 2017) της τρέχουσας οικονομικής χρήσης 2017/2018 και είχαν θετική ή αρνητική επίδραση στις ενδιάμεσες συνοπτικές οικονομικές καταστάσεις είναι τα κατωτέρω αναφερόμενα.

Η Ετήσια Τακτική Γενική Συνέλευση των μετόχων που πραγματοποιήθηκε στις 08.11.2017 αποφασίστηκε η διανομή μερίσματος 0,36 ευρώ ανά μετοχή προ παρακράτησης φόρου από τα κέρδη της κλειόμενης χρήσης 2016/2017. Η εταιρεία είχε ήδη καταβάλει με την μορφή προμερίσματος από της 28.03.2017 ποσό ευρώ 24.490.756,62 και με την έγκριση της Ετήσιας Τακτικής Γενικής Συνέλευσης διανεμήθηκε το υπόλοιπο ποσό των € 24.490.756,62. Το υπόλοιπο μερίσματος, μετά την παρακράτηση φόρου, εφόσον απαιτείται, ανήλθε σε 0,1530 ευρώ ανά μετοχή και η πληρωμή στους δικαιούχους ξεκίνησε στις 28.12.2017.

Γ' ΔΙΑΧΕΙΡΙΣΗ ΚΙΝΔΥΝΩΝ

Ο Όμιλος είναι εκτεθειμένος σε πολλαπλούς χρηματοοικονομικούς κινδύνους όπως ο κίνδυνος της αγοράς (διακυμάνσεις στις συναλλαγματικές ισοτιμίες, τα επιτόκια, οι τιμές των προμηθευτών κτλ.), πιστωτικός κίνδυνος και κίνδυνος ρευστότητας. Το πρόγραμμα διαχείρισης κινδύνων του ομίλου στοχεύει στον περιορισμό της αρνητικής επίδρασης στα χρηματοοικονομικά αποτελέσματα του ομίλου που προκύπτει από την αδυναμία πρόβλεψης των χρηματοοικονομικών αγορών και τη διακύμανση στις μεταβλητές του κόστους και των πωλήσεων.

Η πολιτική διαχείρισης κινδύνων εφαρμόζεται από την Διοίκηση του Ομίλου η οποία αξιολογεί τους κινδύνους που σχετίζονται με τις δραστηριότητες και τις λειτουργίες του ομίλου, προβαίνει σε σχεδιασμό της μεθοδολογίας και επιλογή των κατάλληλων χρηματοοικονομικών προϊόντων για την μείωση των κινδύνων.

Τα χρηματοοικονομικά μέσα του Ομίλου αποτελούνται κυρίως από καταθέσεις σε τράπεζες, εμπορικούς χρεώστες και πιστωτές, μερίσματα πληρωτέα και υποχρεώσεις από δάνεια.

Μακροοικονομικό Περιβάλλον

Το μακροοικονομικό και χρηματοοικονομικό περιβάλλον στην Ελλάδα, μολονότι εμφανίζει σημάδια σταθεροποίησης, συνεχίζει να διέπεται από αβεβαιότητα. Η επιτυχής υλοποίηση του τρίτου προγράμματος διάσωσης, η άρση των περιοριστικών μέτρων στην κίνηση κεφαλαίων, που επιβλήθηκαν την 29.06.2015 και έκτοτε παραμένουν σε ισχύ, καθώς επίσης και η έξοδος της χώρας από την παρατεταμένη οικονομική ύφεση αποτελούν καθοριστικούς παράγοντες για τη βελτίωση του μακροοικονομικού περιβάλλοντος της χώρας.

Παρά το ευμετάβλητο μακροοικονομικό και χρηματοοικονομικό περιβάλλον της Ελλάδας και τη μείωση του διαθέσιμου εισοδήματος της πλειονότητας των καταναλωτών, η Εταιρεία ανταποκρίθηκε επιτυχώς στις ιδιάζουσες συνθήκες της ελληνικής οικονομίας με αποτέλεσμα ο Όμιλος να σημειώσει κατά το πρώτο εξάμηνο της τρέχουσας χρήσης 2017/2018 αύξηση του κύκλου εργασιών κατά 10,22%, σε σχέση με την

αντίστοιχη περσινή περίοδο, ενώ λόγω της εξωστρέφειας του Ομίλου το 39,29% των εσόδων του αφορά τη δραστηριότητά του σε άλλες χώρες.

Η Διοίκηση του Ομίλου εκτιμά διαρκώς την κατάσταση και τις πιθανές επιπτώσεις, και λαμβάνει όλα τα αναγκαία μέτρα για τη διατήρηση της βιωσιμότητας του Ομίλου και της Εταιρείας, την ελαχιστοποίηση τυχόν επιπτώσεων στις δραστηριότητες τους και την επέκταση των εργασιών τους στο παρόν επιχειρηματικό και οικονομικό περιβάλλον. Παρόλα αυτά, η βιωσιμότητα της Εταιρείας είναι άρρηκτα συνδεδεμένη με την βιωσιμότητα της χώρας, στην προσπάθειά της για ανασυγκρότηση εντός της ευρωζώνης.

Συναλλαγματικός Κίνδυνος

Ο Όμιλος δραστηριοποιείται σε διεθνές επίπεδο και συνεπώς, είναι εκτεθειμένος σε κίνδυνο συναλλαγματικών ισοτιμιών που προκύπτουν κυρίως από το δολάριο των ΗΠΑ λόγω των αγορών αποθεμάτων και από το Λέι Ρουμανίας (RON) λόγω της δραστηριοποίησης του Ομίλου μέσω της θυγατρικής εταιρείας στην Ρουμανία. Ο Όμιλος αντιμετωπίζει τον κίνδυνο αυτό με την στρατηγική της έγκαιρης αποθεματοποίησης, η οποία παρέχει την δυνατότητα αγοράς αποθεμάτων με ευνοϊκότερες τιμές, ενώ δίνεται η δυνατότητα επανεξέτασης της εκάστοτε τιμολογιακής πολιτικής μέσω της κύριας δραστηριότητάς της που είναι η λιανική πώληση. Εν τούτοις, σημαντικές διακυμάνσεις των συναλλαγματικών ισοτιμιών, δύναται να επιδράσουν αρνητικά στα αποτελέσματά του.

Κίνδυνος Επιτοκίου

Στις 21.05.2014 υπογράφηκε μεταξύ της μητρικής εταιρείας και χρηματοπιστωτικών ιδρυμάτων, σύμβαση κάλυψης κοινού Ομολογιακού Δανείου, πενταετούς διάρκειας με ανώτατο ποσό μέχρι 145 εκατ. ευρώ. Κατά τη χρήση 2016/2017 η Εταιρεία προχώρησε σε επαναδιαπραγμάτευση των όρων του δανείου πετυχαίνοντας την μείωση του περιθωρίου του επιτοκίου κατά 75 μονάδες βάσης από 4% σε 3,25% ετησίως. Τυχόν αύξηση του euribor, αυξάνει τους χρεωστικούς τόκους και επιδρά αρνητικά στα αποτελέσματα του Ομίλου.

Πιστωτικός Κίνδυνος

Το μεγαλύτερο μέρος των πωλήσεων του Ομίλου αφορά λιανικές πωλήσεις, οι οποίες πραγματοποιούνται ως επί τον πλείστον τοις μετρητοίς, οι δε πωλήσεις χονδρικής γίνονται σε πελάτες με αξιολογημένο ιστορικό πιστώσεων. Για τους πελάτες και τις λοιπές εμπορικές απαιτήσεις, ο Όμιλος δεν εκτίθεται σε σημαντικούς πιστωτικούς κινδύνους. Για την ελαχιστοποίηση του πιστωτικού κινδύνου σε διαθέσιμα και ταμειακά ισοδύναμα ο Όμιλος συναλλάσσεται μόνο με αναγνωρισμένα πιστωτικά ιδρύματα υψηλής πιστοληπτικής διαβάθμισης.

Κίνδυνος Ρευστότητας

Ο Όμιλος διαχειρίζεται τις ανάγκες ρευστότητάς του με προσεκτική παρακολούθηση των χρεών, των μακροπρόθεσμων χρηματοοικονομικών υποχρεώσεων, καθώς επίσης και των πληρωμών που πραγματοποιούνται καθημερινά. Ο Όμιλος διασφαλίζει ότι υπάρχουν επαρκείς διαθέσιμες πιστωτικές διευκολύνσεις ώστε να είναι σε θέση να καλύπτει τις βραχυπρόθεσμες επιχειρηματικές ανάγκες, κατόπιν υπολογισμού των ταμειακών εισροών που προκύπτουν από τη λειτουργία του καθώς και των μετρητών και ισοδύναμων μετρητών τα οποία τηρεί.

Λοιποί Κίνδυνοι

Παράγοντες πολιτικής και οικονομικής φύσεως

Η ζήτηση των προϊόντων και υπηρεσιών και κατ' επέκταση οι πωλήσεις και τα αποτελέσματα της Εταιρείας επηρεάζονται από διάφορους εξωγενείς με τη δραστηριότητα και τον κλάδο της Εταιρείας παράγοντες, όπως είναι η πολιτική αστάθεια, η οικονομική αβεβαιότητα, η επιβολή περιορισμού κεφαλαίων και η ύφεση.

Επιπλέον παράγοντες όπως φορολογικές, πολιτικές, οικονομικές και κοινωνικές αλλαγές που μπορεί να επηρεάσουν την Ελλάδα και τα υπόλοιπα κράτη στα οποία ο Όμιλος δραστηριοποιείται ενδέχεται να έχουν αρνητική επίδραση στην πορεία της Εταιρείας και του Ομίλου, στην οικονομική του κατάσταση και στα αποτελέσματά του.

Για την αντιμετώπιση των ανωτέρω κινδύνων η Εταιρεία προχωρά σε συνεχή ανασχεδιασμό των προϊόντων που διαθέτει, δίνει έμφαση στη συγκράτηση του κόστους καθώς και στην έγκυρη και επαρκή

αποθεματοποίηση προϊόντων σε συμφέρουσες τιμές.

Κίνδυνος πτώχευσης προμηθευτών

Κατά τα τελευταία οχτώ έτη και με ιδιαίτερη έμφαση το χρονικό διάστημα μετά την επιβολή περιορισμού κίνησης κεφαλαίων, η εσωτερική πρωτοφανής οικονομική κρίση και ύφεση έχουν προκαλέσει σημαντικά προβλήματα τόσο στα δημόσια οικονομικά όσο και στην ιδιωτική οικονομία της χώρας μας δημιουργώντας τον κίνδυνο πτώχευσης κάποιου προμηθευτή της Εταιρείας. Στην περίπτωση αυτή η Εταιρεία αντιμετωπίζει τον κίνδυνο απώλειας προκαταβολών που έχουν δοθεί για την αγορά προϊόντων.

Η Εταιρεία προκειμένου να προστατευτεί από τον ανωτέρω κίνδυνο έχει συνάψει συνεργασία με σημαντικό αριθμό προμηθευτών όπου κανένας δεν κατέχει σημαντικό ποσοστό επί των συνολικών προκαταβολών.

Έντονη εποχικότητα των πωλήσεων

Λόγω της ιδιαιτερότητας των προϊόντων του Ομίλου, οι πωλήσεις της παρουσιάζουν έντονη εποχικότητα. Σημαντικό μέρος του ετήσιου κύκλου εργασιών του Ομίλου πραγματοποιείται την περίοδο των Χριστουγέννων (28%), ενώ εποχιακές διακυμάνσεις παρατηρούνται και κατά τους μήνες Απρίλιο (εορτές Πάσχα- 10%) και Σεπτέμβριο (έναρξη σχολικής περιόδου-10%). Η εποχικότητα στις πωλήσεις απαιτεί ορθολογική διαχείριση του κεφαλαίου κίνησης κυρίως κατά τις περιόδους αιχμής. Πιθανή αδυναμία του Ομίλου να διαχειριστεί αποτελεσματικά τις εποχικές ανάγκες σε κεφάλαιο κίνησης ενδέχεται να τον επιβαρύνει με επιπλέον χρηματοοικονομικά έξοδα και να επηρεάσει αρνητικά τα αποτελέσματα του και την οικονομική του θέση.

Αδυναμία του Ομίλου να ανταπεξέλθει αποτελεσματικά στην αυξημένη ζήτηση κατά τις συγκεκριμένες χρονικές περιόδους καθώς και καθυστερήσεις στις παραλαβές λόγω της επιβολής περιορισμών στην κίνηση κεφαλαίων ενδεχομένως να επηρεάσει αρνητικά τα αποτελέσματα ολόκληρης της χρήσης. Προβλήματα ενδέχεται να δημιουργηθούν και λόγω εξωγενών παραγόντων όπως ενδεικτικά αναφέρονται η κακοκαιρία, οι απεργιακές κινητοποιήσεις ή ελαττωματικά και επικίνδυνα προϊόντα.

Εξάρτηση από αντιπρόσωπους - εισαγωγείς

Η Εταιρεία προμηθεύεται τα προϊόντα της απευθείας από το εξωτερικό ως αποκλειστικός εισαγωγέας των εταιρειών παραγωγής παιχνιδιών και συναφών ειδών, που δεν διαθέτουν αντιπροσωπεία στην Ελλάδα και από άλλους 230 προμηθευτές οι οποίοι δραστηριοποιούνται στον Ελλαδικό χώρο.

Η Εταιρεία, ωστόσο, αντιμετωπίζει τον κίνδυνο απώλειας εσόδων και κερδών σε περίπτωση που η συνεργασία της με κάποιον από τους οίκους αυτούς διακοπεί καθώς και από καθυστερήσεις που προκύπτουν από την επιβολή κεφαλαιακών ελέγχων. Ωστόσο εκτιμάται ότι ο κίνδυνος μη ανανέωσης της συνεργασίας με κάποιον από τους προμηθευτές της είναι μηδαμινός λόγω της δεσπόζουσας θέσης την οποία διατηρεί η JUMBO στην ελληνική αγορά. Το ενδεχόμενο μίας τέτοιας προοπτικής θα είχε σχετικά μικρή επίπτωση στα μεγέθη της Εταιρείας καθώς κανένας προμηθευτής δεν αντιπροσωπεύει πάνω από το 3% του συνόλου των πωλήσεων.

Ένταση του ανταγωνισμού μεταξύ των εταιρειών του κλάδου

Οι βασικοί ανταγωνιστές της Εταιρείας στην Ελλάδα είναι επιχειρήσεις super markets (εκτός των τμημάτων τροφίμων), καταστήματα διάθεσης παιχνιδιών, ειδών για παιδιά, χαρτικών, εποχιακών ειδών και τα αντίστοιχα διαδικτυακά καταστήματα. Στον κλάδο των super markets πρόσφατα έγιναν σημαντικές εξαγορές και συγχωνεύσεις. Παράλληλα, η τρέχουσα εικόνα της αγοράς θα μπορούσε να αλλάξει στο μέλλον είτε με την είσοδο ξένων εταιρειών στην ελληνική αγορά είτε με την αλλαγή της στρατηγικής των υφισταμένων ανταγωνιστών και την επέκταση του δικτύου των καταστημάτων τους και της ποικιλίας των προϊόντων που διαθέτουν. Τυχόν ένταση του ανταγωνισμού ενδεικτικά, π.χ. μέσω πολέμου τιμών και προσφορών, μπορεί να επιδράσει αρνητικά στις πωλήσεις και στην κερδοφορία του Ομίλου.

Εξάρτηση από εισαγωγές

Το 70% των προϊόντων που διαθέτει ο Όμιλος έχουν προέλευση την Κίνα. Γεγονότα τα οποία θα μπορούσαν να οδηγήσουν σε διακοπή των εισαγωγών κινέζικων προϊόντων (ενδεικτικά αναφέρονται η επιβολή δασμών ή/και ποσοστώσεων, εμπορικός αποκλεισμός (εμπάργκο) της Κίνας, η πολιτική/οικονομική κρίση, απεργίες, περιορισμοί στην διακίνηση κεφαλαίων) θα είχαν ως αποτέλεσμα τη διακοπή

της τροφοδοσίας των καταστημάτων του Ομίλου με προϊόντα, με αποτέλεσμα την αρνητική επίδραση στη δραστηριότητα και την οικονομική θέση του Ομίλου.

Λοιποί εξωγενείς παράγοντες

Η απειλή ή η πραγματοποίηση ενός πολέμου ή μιας τρομοκρατικής επίθεσης, ή οι ενδεχόμενες συνέπειες από την μη τήρηση του προγράμματος διάσωσης της Ελλάδας ή τη συνεχιζόμενη κρίση στην Ευρωζώνη ή στα επιμέρους κράτη στα οποία δραστηριοποιείται ο Όμιλος είναι παράγοντες οι οποίοι δεν μπορούν να προβλεφθούν και να ελεγχθούν και οι οποίοι είναι δυνατόν να επηρεάσουν το οικονομικό, πολιτικό και κοινωνικό περιβάλλον της χώρας με αρνητικά αποτελέσματα για τον Όμιλο γενικότερα.

Δ' ΠΛΗΡΟΦΟΡΙΕΣ ΓΙΑ ΤΙΣ ΠΡΟΟΠΤΙΚΕΣ ΤΟΥ ΟΜΙΛΟΥ & ΤΗΣ ΕΤΑΙΡΕΙΑΣ

Ο Όμιλος έχει ηγετική θέση στη λιανική πώληση παιχνιδιών, ειδών βρεφανάπτυξης, ειδών δώρων, ειδών σπιτιού, βιβλιοχαρτοπωλείου κλπ. συναφών και ομοειδών ειδών και στόχος του είναι η διατήρησή της. Ως μέσα για την υλοποίηση του στόχου αυτού αποτελούν ο συνεχής εμπλουτισμός της ποικιλίας των εμπορευομένων προϊόντων της με βάση τις εξελίξεις και τις τάσεις της ζήτησης στις κατηγορίες που δραστηριοποιείται ο Όμιλος, η διατήρηση των τιμών των προϊόντων σε ανταγωνιστικά επίπεδα καθώς και η διαφήμιση της ισχυρής επωνυμίας.

Όσον αφορά το δίκτυο καταστημάτων του Ομίλου:

Στην Ελλάδα ο Όμιλος διαθέτει 51 καταστήματα καθώς και το ηλεκτρονικό κατάστημα e-jumbo. Στόχος της Εταιρείας είναι η αποτελεσματικότερη διαχείριση του υπάρχοντος δικτύου και υποδομών της Εταιρείας μέσω της επαναξιολόγησης αλλά και αναβάθμισης των παλαιών καταστημάτων όπως είχε προαναγγελθεί καθώς και η επέκταση του δικτύου σε σημεία που δεν έχει ακόμα παρουσία η Εταιρεία τα επόμενα χρόνια. Πιο συγκεκριμένα αναμένεται το άνοιγμα ενός ακόμα καταστήματος στη Βόρεια Ελλάδα μέχρι τα Χριστούγεννα του 2018.

Στη Βουλγαρία, η θυγατρική εταιρεία «JUMBO EC.B LTD» διαθέτει μέχρι την 31.12.2017 εννιά καταστήματα, και συγκεκριμένα τέσσερα στη Σόφια, ένα στο Plovdiv, ένα στην Varna, ένα στην πόλη Burgas, ένα στην πόλη Rousse και ένα στη Stara Zagora. Η διοίκηση της εταιρείας θεωρεί ότι ο αριθμός και το μέγεθος των καταστημάτων καλύπτει προς το παρόν τις ανάγκες της αγοράς. Πρόθεση της εταιρείας είναι η προσθήκη ενός ακόμα καταστήματος μέσα στα επόμενα δύο χρόνια.

Στην Κύπρο, η θυγατρική εταιρεία JUMBO TRADING LTD, διαθέτει μέχρι την 31.12.2017 πέντε καταστήματα. Ένα στη Λευκωσία, ένα στη Λάρνακα, δύο στη Λεμεσό και ένα στην Πάφο. Η διοίκηση της εταιρείας θεωρεί ότι ο αριθμός και το μέγεθος των καταστημάτων καλύπτει προς το παρόν τις ανάγκες της αγοράς.

Στην Ρουμανία, η θυγατρική Εταιρεία «JUMBO EC.R SRL», διαθέτει μέχρι σήμερα εννιά υπέρ-καταστήματα. Δύο στο Βουκουρέστι, ένα στην Τιμισοάρα, ένα στην Οράντσα, ένα στην Αράντ, ένα στο Πλοϊέστι, ένα στο Πιτέστι, ένα στη Κωσταντζα και ένα στη Suceava. Στόχος της διοίκησης είναι η λειτουργία τέσσερα ακόμα νέων υπέρ-καταστημάτων στη χώρα μέχρι τα Χριστούγεννα του 2018.

Επίσης η εταιρεία μέσω συνεργασιών, έχει παρουσία με καταστήματα που φέρουν το σήμα της JUMBO σε πέντε χώρες (ΠΓΔΜ, Αλβανία, Κόσοβο, Σερβία και Βοσνία). Στην επόμενη οικονομική χρήση αναμένεται επέκταση του δικτύου καταστημάτων των συνεργατών στις χώρες που ήδη δραστηριοποιούνται.

Ε' ΣΥΝΑΛΛΑΓΕΣ ΜΕ ΣΥΝΔΕΔΕΜΕΝΑ ΜΕΡΗ

Στον Όμιλο περιλαμβάνονται πλην της «JUMBO A.E.E.» και οι ακόλουθες συνδεδεμένες εταιρείες:

1. Η θυγατρική εταιρεία με την επωνυμία «JUMBO TRADING LTD», που εδρεύει στην Κύπρο, στην οποία η Μητρική κατέχει το 100% των μετοχών και των δικαιωμάτων ψήφου αυτής. Η θυγατρική εταιρεία JUMBO TRADING LTD συμμετέχει με ποσοστό 100% στο μετοχικό κεφάλαιο της

ASPETTO LTD και η ASPETTO LTD συμμετέχει με ποσοστό 100% στο μετοχικό κεφάλαιο της WESTLOOK SRL. Επιπλέον, η θυγατρική εταιρεία JUMBO TRADING LTD συμμετέχει με ποσοστό 100% στο μετοχικό κεφάλαιο της GEOCAM HOLDINGS LIMITED και GEOFORM LIMITED.

2. Η θυγατρική εταιρεία με την επωνυμία «JUMBO EC.B. LTD» που εδρεύει στην Σόφια της Βουλγαρίας, στην οποία η Μητρική κατέχει το 100% των μετοχών και των δικαιωμάτων ψήφου αυτής.

3. Η θυγατρική εταιρεία με την επωνυμία «JUMBO EC.R SRL.» που εδρεύει στο Βουκουρέστι της Ρουμανίας, στην οποία η Μητρική κατέχει το 100% των μετοχών και των δικαιωμάτων ψήφου αυτής.

Οι σημαντικότερες συναλλαγές και τα υπόλοιπα μεταξύ Εταιρείας και των συνδεδεμένων μερών (εκτός φυσικών προσώπων) την 31.12.2017, όπως αυτά ορίζονται στο ΔΛΠ 24, είναι οι κάτωθι:

Ποσά σε €	Όμιλος		Εταιρεία	
	31/12/2017	31/12/2016	31/12/2017	31/12/2016
Πωλήσεις εμπορευμάτων				
Θυγατρικές	-	-	82.369.883	66.948.510
Σύνολο	-	-	82.369.883	66.948.510
Έσοδα παροχής υπηρεσιών				
Θυγατρικές	-	-	19.604	7.222
Σύνολο	-	-	19.604	7.222
Πωλήσεις παγίων				
Θυγατρικές	-	-	490.997	578.354
Σύνολο	-	-	490.997	578.354
Αγορές εμπορευμάτων				
Θυγατρικές	-	-	1.000.447	515.619
Λοιπά συνδεδεμένα μέρη	-	-	-	-
Σύνολο	-	-	1.000.447	515.619
Αγορές Παγίων				
Θυγατρικές	-	-	41.015	-
Σύνολο	-	-	41.015	-
Λήψη υπηρεσιών				
Θυγατρικές	-	-	-	504
Σύνολο	-	-	-	504
Απαιτήσεις				
Θυγατρικές	-	-	2.049.682	1.424.615
Σύνολο	-	-	2.049.682	1.424.615
Υποχρεώσεις				
Θυγατρικές	-	-	-	832.928
Σύνολο	-	-	-	832.928

Οι σημαντικότερες συναλλαγές και τα υπόλοιπα μεταξύ των εταιριών του Ομίλου, (εκτός μητρικής εταιρείας JUMBO ΑΕ που δεν περιλαμβάνονται στους ανωτέρω πίνακες), όπως αυτά ορίζονται στο ΔΛΠ 24, είναι οι κάτωθι:

Ποσά σε €	31/12/2017		31/12/2016	
	Έσοδα	Έξοδα	Έσοδα	Έξοδα
JUMBO EC.B LTD με JUMBO EC.R SRL	-	-	108.462	-
Σύνολο	-	-	108.462	-

Τα ανωτέρω ποσά έχουν απαλειφθεί σε επίπεδο Ομίλου.

Οι πωλήσεις και οι αγορές εμπορευμάτων αφορούν είδη που εμπορεύεται η Μητρική δηλαδή παιχνίδια, βρεφικά είδη, είδη βιβλιοχαρτοπωλείου είδη σπιτιού και εποχιακά είδη. Όλες οι συναλλαγές που περιγράφονται παραπάνω έχουν πραγματοποιηθεί υπό τους συνήθεις όρους της αγοράς. Επίσης, οι όροι που διέπουν τις συναλλαγές με τα ανωτέρω συνδεδεμένα μέρη είναι ισοδύναμοι με εκείνους που επικρατούν σε συναλλαγές σε καθαρά εμπορική βάση.

Οι παροχές προς τη Διοίκηση σε επίπεδο Ομίλου και Εταιρείας αναλύονται ως ακολούθως:

Συναλλαγές με διευθυντικά στελέχη και μέλη ΔΣ

Ποσά σε €	Ο ΟΜΙΛΟΣ	Η ΕΤΑΙΡΕΙΑ
	31/12/2017	31/12/2017
Μισθοί	508.636	242.273
Κόστος κοινωνικής ασφάλισης	49.685	27.042
Λοιπές αμοιβές και συναλλαγές μελών Δ.Σ.	998.923	966.158
Αποζημιώσεις λόγω εξόδου από την υπηρεσία	12.064	12.064
	1.569.308	1.247.537
Παροχές μετά τη λήξη της εργασίας:	31/12/2017	31/12/2017
Προγράμματα καθορισμένων παροχών	328.158	328.158
Σύνολο	328.158	328.158

Συναλλαγές με διευθυντικά στελέχη και μέλη ΔΣ

Ποσά σε €	Ο ΟΜΙΛΟΣ	Η ΕΤΑΙΡΕΙΑ
	31/12/2016	31/12/2016
Μισθοί	708.419	408.420
Κόστος κοινωνικής ασφάλισης	52.111	27.153
Λοιπές αμοιβές και συναλλαγές μελών Δ.Σ.	923.528	923.528
Αποζημιώσεις λόγω εξόδου από την υπηρεσία	4.985	4.985
	1.689.043	1.364.086
Παροχές μετά τη λήξη της εργασίας:	30/06/2017	30/06/2017
Προγράμματα καθορισμένων παροχών	335.267	335.267
Σύνολο	335.267	335.267

Δεν έχουν χορηγηθεί δάνεια σε μέλη του Δ.Σ. ή σε λοιπά διευθυντικά στελέχη του Ομίλου (και τις οικογένειές τους) και δεν υπάρχουν απαιτήσεις σε μέλη του Δ.Σ. ή σε λοιπά Διευθυντικά Στελέχη του Ομίλου και στις οικογένειές τους.

ΣΤ' ΣΗΜΑΝΤΙΚΑ ΓΕΓΟΝΟΤΑ ΜΕΤΑ ΤΗΝ ΛΗΞΗ ΤΗΣ ΠΕΡΙΟΔΟΥ

Το Διοικητικό Συμβούλιο της Εταιρείας στην από 02.03.2018 συνεδρίασή του αποφάσισε τη διανομή προσωρινού μερίσματος (προμερίσματος) χρήσης 2017/2018 ποσού 0,1728 ευρώ ανά μετοχή προ παρακράτησης φόρου, το οποίο είναι μέρος του μερίσματος της χρήσης 2017/2018. Το προμέρισμα, μετά

την παρακράτηση φόρου 15%, ανέρχεται σε 0,1469 ευρώ ανά μετοχή. Η καταβολή του προμερίσματος θα πραγματοποιηθεί τουλάχιστον είκοσι (20) ημέρες μετά την ολοκλήρωση των δημοσιεύσεων και διατυπώσεων του Κωδικοποιημένου Νόμου 2190/1920 όπως τροποποιήθηκε και ισχύει. Η ημερομηνία αποκοπής του δικαιώματος λήψης του προμερίσματος, η ημερομηνία προσδιορισμού των δικαιούχων (record date) καθώς και η ημερομηνία έναρξης πληρωμής αυτού θα καθοριστούν με νεότερη απόφαση του Διοικητικού Συμβουλίου.

Δεν υπάρχουν άλλα μεταγενέστερα των οικονομικών καταστάσεων γεγονότα τα οποία να αφορούν είτε τον Όμιλο είτε την Εταιρεία, στα οποία επιβάλλεται αναφορά από τα Διεθνή Πρότυπα Χρηματοοικονομικής Αναφοράς (ΔΠΧΑ).

Η παρούσα Εξαμηνιαία Έκθεση του Διοικητικού Συμβουλίου για την περίοδο 01.07.2017-31.12.2017 έχει αναρτηθεί στο διαδίκτυο, στην ηλεκτρονική διεύθυνση www.e-jumbo.gr (<http://corporate.e-jumbo.gr/>).

Μοσχάτο, 2 Μαρτίου 2018

Κατ' εξουσιοδότηση του Διοικητικού Συμβουλίου

Απόστολος - Ευάγγελος Βακάκης

Πρόεδρος του Διοικητικού
Συμβουλίου

«JUMBO Α.Ε.Ε.»
ΟΜΙΛΟΣ ΕΠΙΧΕΙΡΗΣΕΩΝ



ΑΡ. Μ.Α.Ε: 7650/06/Β/86/04 - Γ.Ε.ΜΗ 121653960000

ΚΥΠΡΟΥ 9 ΚΑΙ ΥΔΡΑΣ, ΜΟΣΧΑΤΟ ΑΤΤΙΚΗΣ

ΕΝΔΙΑΜΕΣΕΣ ΣΥΝΟΠΤΙΚΕΣ ΟΙΚΟΝΟΜΙΚΕΣ ΚΑΤΑΣΤΑΣΕΙΣ
Της περιόδου από 1η Ιουλίου 2017 έως 31η Δεκεμβρίου 2017

Βεβαιώνεται ότι οι συνημμένες Ενδιάμεσες Συνοπτικές Οικονομικές Καταστάσεις της περιόδου 01.07.2017- 31.12.2017 είναι εκείνες που εγκρίθηκαν από το Διοικητικό Συμβούλιο της «JUMBO Α.Ε.Ε.» κατά την συνεδρίαση της 02.03.2018 και έχουν αναρτηθεί στο διαδίκτυο στην ηλεκτρονική διεύθυνση www.e-jumbo.gr (<http://corporate.e-jumbo.gr/>) όπου και θα παραμείνουν στην διάθεση του επενδυτικού κοινού για χρονικό διάστημα τουλάχιστον δέκα (10) ετών από την ημερομηνία της συντάξεως και δημοσιοποίησής τους.

Μοσχάτο, 2 Μαρτίου 2018

Για την JUMBO Α.Ε.Ε.

Ο Πρόεδρος του Διοικητικού Συμβουλίου

Απόστολος- Ευάγγελος Βακάκης

IV. Εξαμηνιαίες Εταιρικές και Ενοποιημένες Οικονομικές Καταστάσεις της περιόδου από 01.07.2017 έως 31.12.2017

A. ΕΝΔΙΑΜΕΣΗ ΣΥΝΟΠΤΙΚΗ ΚΑΤΑΣΤΑΣΗ ΑΠΟΤΕΛΕΣΜΑΤΩΝ Α' ΕΞΑΜΗΝΟΥ

(Όλα τα ποσά είναι εκφρασμένα σε ευρώ. Τυχόν διαφορές στα αθροίσματα οφείλονται σε στρογγυλοποιήσεις.)

	Σημειώσεις	Ο ΟΜΙΛΟΣ		Η ΕΤΑΙΡΕΙΑ	
		01/07/2017-31/12/2017	01/07/2016-31/12/2016	01/07/2017-31/12/2017	01/07/2016-31/12/2016
Κύκλος εργασιών	4.1	442.958.194	401.896.400	365.672.465	341.983.723
Κόστος πωληθέντων		(219.986.140)	(196.164.405)	(218.065.659)	(196.546.755)
Μικτό κέρδος		222.972.054	205.731.995	147.606.805	145.436.968
Λοιπά έσοδα εκμετάλλευσης		3.690.051	3.219.973	1.975.459	1.616.373
Έξοδα διάθεσης		(92.799.212)	(85.808.106)	(67.591.763)	(65.639.728)
Έξοδα διοίκησης		(12.802.355)	(13.368.441)	(9.955.206)	(10.354.601)
Λοιπά έξοδα εκμετάλλευσης		(4.052.759)	(3.827.477)	(1.670.253)	(1.629.903)
Κέρδη προ φόρων, χρηματοδοτικών και επενδυτικών αποτελεσμάτων		117.007.779	105.947.944	70.365.042	69.429.109
Χρηματοοικονομικά Έξοδα		(2.823.509)	(2.667.359)	(2.699.523)	(2.575.327)
Χρηματοοικονομικά Έσοδα		3.464.134	3.772.887	2.078.951	2.466.003
Λοιπά χρηματοοικονομικά αποτελέσματα		-	(50.900)	-	(50.900)
		640.625	1.054.628	(620.572)	(160.224)
Κέρδη προ φόρων		117.648.404	107.002.572	69.744.470	69.268.885
Φόρος εισοδήματος	4.2	(27.231.856)	(25.587.632)	(20.562.741)	(20.429.211)
Κέρδη μετά από φόρο εισοδήματος		90.416.549	81.414.940	49.181.728	48.839.674
Κατανεμημένα σε :					
Μετόχους της μητρικής		90.416.549	81.414.940	49.181.728	48.839.674
Μη ελέγχουσες συμμετοχές		-	-	-	-
Κέρδη ανά μετοχή					
Βασικά κέρδη ανά μετοχή (€/μετοχή)	4.3	0,6645	0,5984	0,3615	0,3590
Αποτελέσματα προ τόκων, φόρων, επενδυτικών αποτελεσμάτων και αποσβέσεων		129.236.674	117.259.666	78.136.402	76.872.667
Αποτελέσματα προ τόκων, φόρων και επενδυτικών αποτελεσμάτων		117.007.779	105.947.944	70.365.042	69.429.109
Κέρδη προ φόρων		117.648.404	107.002.572	69.744.470	69.268.885
Κέρδη μετά φόρων		90.416.549	81.414.940	49.181.728	48.839.674

Οι συνοδευτικές σημειώσεις αποτελούν αναπόσπαστο κομμάτι των ενδιάμεσων συνοπτικών οικονομικών καταστάσεων

Β. ΕΝΔΙΑΜΕΣΗ ΣΥΝΟΠΤΙΚΗ ΚΑΤΑΣΤΑΣΗ ΣΥΝΟΛΙΚΩΝ ΕΣΟΔΩΝ Α' ΕΞΑΜΗΝΟΥ

(Όλα τα ποσά είναι εκφρασμένα σε ευρώ. Τυχόν διαφορές στα αθροίσματα οφείλονται σε στρογγυλοποιήσεις.)

	Ο ΟΜΙΛΟΣ		Η ΕΤΑΙΡΕΙΑ	
	01/07/2017- 31/12/2017	01/07/2016- 31/12/2016	01/07/2017- 31/12/2017	01/07/2016- 31/12/2016
Καθαρά αποτελέσματα Περιόδου	90.416.549	81.414.940	49.181.728	48.839.674
Στοιχεία που δεν θα ταξινομηθούν στην κατάσταση αποτελεσμάτων μεταγενέστερα :				
Αναλογιστικά Κέρδη / (Ζημιές)	(1.340)	(2.927)	-	-
Αναβαλλόμενος φόρος αναλογιστικών Κερδών/(Ζημιών)	134	293	-	-
	(1.206)	(2.634)	-	-
Στοιχεία που ενδέχεται να ταξινομηθούν στην κατάσταση αποτελεσμάτων μεταγενέστερα :				
Κέρδη / (Ζημιές) αποτίμησης χρηματοοικονομικών στοιχείων διαθέσιμων προς πώληση	(2.075.469)	(425.737)	-	-
Συναλλαγματικές διαφορές από τη μετατροπή των οικονομικών καταστάσεων επιχειρηματικών δραστηριοτήτων του εξωτερικού	(2.529.288)	(441.405)	-	-
	(4.604.757)	(867.142)	-	-
Λοιπά συνολικά έσοδα περιόδου μετά φόρων	(4.605.963)	(869.776)	49.181.728	48.839.674
Συγκεντρωτικά συνολικά έσοδα περιόδου	85.810.586	80.545.164	49.181.728	48.839.674
Συγκεντρωτικά συνολικά έσοδα περιόδου αποδίδονται σε :				
Μετόχους της μητρικής	85.810.586	80.545.164	49.181.728	48.839.674
Μη ελέγχουσες συμμετοχές	-	-	-	-

Οι συνοδευτικές σημειώσεις αποτελούν αναπόσπαστο κομμάτι των ενδιάμεσων συνοπτικών οικονομικών καταστάσεων

Γ. ΕΝΔΙΑΜΕΣΗ ΣΥΝΟΠΤΙΚΗ ΚΑΤΑΣΤΑΣΗ ΟΙΚΟΝΟΜΙΚΗΣ ΘΕΣΗΣ

(Όλα τα ποσά είναι εκφρασμένα σε ευρώ εκτός αν αναφέρεται διαφορετικά. Τυχόν διαφορές στα αθροίσματα οφείλονται σε στρογγυλοποιήσεις.)

Σημ.	Ο ΟΜΙΛΟΣ		Η ΕΤΑΙΡΕΙΑ	
	31/12/2017	30/06/2017	31/12/2017	30/6/2017
Ενεργητικό				
Μη κυκλοφορούντα στοιχεία ενεργητικού				
Ιδιοχρησιμοποιούμενα ενσώματα και άυλα πάγια στοιχεία				
4.4	535.982.719	514.875.163	293.430.127	292.417.714
4.5	5.160.796	5.352.381	5.160.796	5.352.381
4.6	-	-	207.087.029	207.087.029
4.7.1/4.7.3	6.545.712	8.621.182	-	-
4.8	16.161.964	16.497.669	7.287.880	7.337.921
4.12	900.000	900.000	-	-
	564.751.191	546.246.395	512.965.833	512.195.045
Κυκλοφορούντα περιουσιακά στοιχεία				
Αποθέματα				
4.9	215.794.751	239.233.591	186.546.181	210.141.089
4.10	34.109.932	34.599.910	36.056.181	35.970.031
4.11	47.757.991	70.213.533	45.554.790	69.441.119
4.13	3.884.448	3.243.614	2.802.315	1.854.635
4.13	478.262.859	366.047.454	225.411.873	150.296.109
	779.809.981	713.338.102	496.371.341	467.702.983
Σύνολο ενεργητικού	1.344.561.172	1.259.584.497	1.009.337.174	979.898.028
Ίδια κεφάλαια & υποχρεώσεις				
Ίδια κεφάλαια αποδιδόμενα στους μετόχους της μητρικής				
4.14.1	119.732.588	119.732.588	119.732.588	119.732.588
4.14.2	49.995.207	49.995.207	49.995.207	49.995.207
4.14.2	(5.061.823)	(2.532.535)	-	-
4.14.2	463.555.726	432.704.935	466.799.116	433.871.650
	370.280.403	361.772.833	77.190.265	109.917.515
	998.502.100	961.673.028	713.717.176	713.516.960
Μη ελέγχουσες συμμετοχές	-	-	-	-
Σύνολο ιδίων κεφαλαίων	998.502.100	961.673.028	713.717.176	713.516.960
Μακροπρόθεσμες υποχρεώσεις				
Υποχρεώσεις παροχών προσωπικού λόγω εξόδου από την υπηρεσία				
4.15	7.245.828	6.909.746	7.202.054	6.873.896
4.17	144.559.495	144.391.597	144.559.495	144.391.597
4.18	18.522.511	4.694.598	27.272	29.272
	8.301.310	8.037.925	8.187.791	7.923.112
	178.629.143	164.033.866	159.976.612	159.217.877
Βραχυπρόθεσμες υποχρεώσεις				
Προβλέψεις				
4.19	237.813	235.540	219.210	216.937
4.20	49.392.677	39.841.569	47.256.644	39.863.974
4.21	82.645.958	49.427.077	68.141.557	38.101.728
4.16	-	14.823.532	-	14.823.532
4.21	35.153.481	29.549.884	20.025.975	14.157.020
	167.429.929	133.877.602	135.643.386	107.163.191
Σύνολο υποχρεώσεων	346.059.072	297.911.468	295.619.998	266.381.068
Σύνολο ιδίων κεφαλαίων και υποχρεώσεων	1.344.561.172	1.259.584.497	1.009.337.174	979.898.028

Οι συνοδευτικές σημειώσεις αποτελούν αναπόσπαστο κομμάτι των ενδιάμεσων συνοπτικών οικονομικών καταστάσεων

Δ. ΕΝΔΙΑΜΕΣΗ ΣΥΝΟΠΤΙΚΗ ΚΑΤΑΣΤΑΣΗ ΜΕΤΑΒΟΛΩΝ ΙΔΙΩΝ ΚΕΦΑΛΑΙΩΝ (ΕΝΟΠΟΙΗΜΕΝΗ)

Για την περίοδο από 1η Ιουλίου 2017 έως 31η Δεκεμβρίου 2017

(Όλα τα ποσά είναι εκφρασμένα σε ευρώ. Τυχόν διαφορές στα αθροίσματα οφείλονται σε στρογγυλοποιήσεις.)

	Ο ΟΜΙΛΟΣ									
	Μετοχικό κεφάλαιο	Αποθεματικό υπέρ το άρτιο	Συναλλαγματικές διαφορές μετατροπής	Τακτικό αποθεματικό	Αποθεματικά εύλογης αξίας	Αφορολόγητα αποθεματικά	Έκτακτα αποθεματικά	Λοιπά αποθεματικά	Αποτελέσματα εις νέον	Σύνολο Ιδίων Κεφαλαίων
Υπόλοιπα κατά την 1η Ιουλίου 2017, σύμφωνα με τα ΔΠΧΑ	119.732.588	49.995.207	(2.532.535)	45.212.343	(1.169.971)	1.797.944	387.955.152	(1.090.533)	361.772.833	961.673.028
Μεταβολές Ιδίων Κεφαλαίων περιόδου										
Μερίσματα πληρωθέντα									(48.981.513)	(48.981.513)
Τακτικό αποθεματικό				4.127.465					(4.127.465)	-
Έκτακτα Αποθεματικά							28.800.000		(28.800.000)	-
Συναλλαγές με ιδιοκτήτες	-	-	-	4.127.465	-	-	28.800.000	-	(81.908.978)	(48.981.513)
Καθαρά Αποτελέσματα Περιόδου 01/07/2017-31/12/2017									90.416.549	90.416.549
Λοιπά Συνολικά Έσοδα										
Συναλλαγματικές διαφορές μετατροπής ξένων θυγατρικών			(2.529.288)							(2.529.288)
Κέρδη / (Ζημιές) αποτίμησης χρηματοοικονομικών στοιχείων διαθεσίμων προς πώληση					(2.075.469)					(2.075.469)
Αναλογιστικά κέρδη / (ζημιές) από συνταξιοδοτικά προγράμματα καθορισμένων παροχών								(1.340)		(1.340)
Αναβαλλόμενος φόρος αναλογιστικών κερδών / (ζημιών)								134		134
Λοιπά συνολικά έσοδα	-	-	(2.529.288)	-	(2.075.469)	-	-	(1.206)		(4.605.963)
Συγκεντρωτικά Συνολικά Έσοδα περιόδου	-	-	(2.529.288)	-	(2.075.469)	-	-	(1.206)	90.416.549	85.810.586
Υπόλοιπο των Ιδίων Κεφαλαίων κατά την 31η Δεκεμβρίου 2017	119.732.588	49.995.207	(5.061.823)	49.339.809	(3.245.440)	1.797.944	416.755.152	(1.091.740)	370.280.403	998.502.100

Οι συνοδευτικές σημειώσεις αποτελούν αναπόσπαστο κομμάτι των ενδιάμεσων συνοπτικών οικονομικών καταστάσεων

Για την περίοδο από 1η Ιουλίου 2016 έως 31η Δεκεμβρίου 2016

(Όλα τα ποσά είναι εκφρασμένα σε ευρώ. Τυχόν διαφορές στα αθροίσματα οφείλονται σε στρογγυλοποιήσεις.)

	Ο ΟΜΙΛΟΣ									
	Μετοχικό κεφάλαιο	Αποθεματικό υπέρ το άρτιο	Συναλλαγματικές διαφορές μετατροπής	Τακτικό αποθεματικό	Αποθεματικά εύλογης αξίας	Αφορολόγητα αποθεματικά	Έκτακτα αποθεματικά	Λοιπά αποθεματικά	Αποτελέσματα εις νέον	Σύνολο Ιδίων Κεφαλαίων
Υπόλοιπα κατά την 1η Ιουλίου 2016, σύμφωνα με τα ΔΠΧΑ	119.732.588	49.995.207	(1.843.657)	41.964.068	(1.915.011)	1.797.944	396.784.017	(1.826.310)	310.901.781	915.590.627
Μεταβολές Ιδίων Κεφαλαίων περιόδου										
Μερίσματα πληρωθέντα							(36.736.135)		(48.981.513)	(85.717.648)
Τακτικό αποθεματικό				4.157.496					(4.157.496)	-
Λοιπές κινήσεις				(909.222)					909.222	-
Έκτακτα Αποθεματικά							27.907.270		(27.907.270)	-
Συναλλαγές με ιδιοκτήτες	-	-	-	3.248.274	-	-	(8.828.865)	-	(80.137.057)	(85.717.648)
Καθαρά Αποτελέσματα Περιόδου 01/07/2016-31/12/2016									81.414.940	81.414.940
Λοιπά Συνολικά Έσοδα										
Συναλλαγματικές διαφορές μετατροπής ξένων θυγατρικών			(441.405)							(441.405)
Κέρδη / (Ζημιές) αποτίμησης χρηματοοικονομικών στοιχείων διαθεσίμων προς πώληση					(425.737)					(425.737)
Αναλογιστικά κέρδη / (ζημιές) από συνταξιοδοτικά προγράμματα καθορισμένων παροχών								(2.927)		(2.927)
Αναβαλλόμενος φόρος αναλογιστικών κερδών / (ζημιών)								293		293
Λοιπά συνολικά έσοδα	-	-	(441.405)	-	(425.737)	-	-	(2.634)	-	(870.069)
Συγκεντρωτικά Συνολικά Έσοδα περιόδου	-	-	(441.405)	-	(425.737)	-	-	(2.634)	81.414.940	80.545.164
Υπόλοιπο των Ιδίων Κεφαλαίων κατά την 31η Δεκεμβρίου 2016	119.732.588	49.995.207	(2.285.062)	45.212.342	(2.340.748)	1.797.944	387.955.152	(1.828.945)	312.179.664	910.418.142

Οι συνοδευτικές σημειώσεις αποτελούν αναπόσπαστο κομμάτι των ενδιάμεσων συνοπτικών οικονομικών καταστάσεων

Ε. ΕΝΔΙΑΜΕΣΗ ΣΥΝΟΠΤΙΚΗ ΚΑΤΑΣΤΑΣΗ ΜΕΤΑΒΟΛΩΝ ΙΔΙΩΝ ΚΕΦΑΛΑΙΩΝ ΜΗΤΡΙΚΗΣ ΕΤΑΙΡΕΙΑΣ
Για την περίοδο από 1η Ιουλίου 2017 έως 31η Δεκεμβρίου 2017

(Όλα τα ποσά είναι εκφρασμένα σε ευρώ. Τυχόν διαφορές στα αθροίσματα οφείλονται σε στρογγυλοποιήσεις.)

	Η ΕΤΑΙΡΕΙΑ							Σύνολο Ιδίων Κεφαλαίων
	Μετοχικό κεφάλαιο	Αποθεματικό υπέρ το άρτιο	Τακτικό αποθεματικό	Αφορολόγητα αποθεματικά	Έκτακτα αποθεματικά	Λοιπά αποθεματικά	Αποτελέσματα εις νέον	
Υπόλοιπα κατά την 1η Ιουλίου 2017, σύμφωνα με τα ΔΠΧΑ	119.732.588	49.995.207	45.212.343	1.797.944	387.955.152	(1.093.789)	109.917.515	713.516.960
<i>Μεταβολές Ιδίων Κεφαλαίων περιόδου</i>								
Μερίσματα πληρωθέντα							(48.981.513)	(48.981.513)
Τακτικό αποθεματικό			4.127.465				(4.127.465)	-
Έκτακτα Αποθεματικά					28.800.000		(28.800.000)	-
Συναλλαγές με ιδιοκτήτες	-	-	4.127.465	-	28.800.000	-	(81.908.978)	(48.981.513)
Καθαρά Αποτελέσματα Περιόδου 01/07/2017-31/12/2017	-	-	-	-	-	-	49.181.728	49.181.728
Λοιπά Συνολικά Έσοδα								
Λοιπά συνολικά έσοδα							-	-
Συγκεντρωτικά Συνολικά Έσοδα περιόδου	-	-	-	-	-	-	49.181.728	49.181.728
Υπόλοιπο των Ιδίων Κεφαλαίων κατά την 31η Δεκεμβρίου 2017	119.732.588	49.995.207	49.339.809	1.797.944	416.755.152	(1.093.789)	77.190.265	713.717.176

Οι συνοδευτικές σημειώσεις αποτελούν αναπόσπαστο κομμάτι των ενδιάμεσων συνοπτικών οικονομικών καταστάσεων

Για την περίοδο από 1η Ιουλίου 2016 έως 31η Δεκεμβρίου 2016

(Όλα τα ποσά είναι εκφρασμένα σε ευρώ. Τυχόν διαφορές στα αθροίσματα οφείλονται σε στρογγυλοποιήσεις.)

	Η ΕΤΑΙΡΕΙΑ							Σύνολο Ιδίων Κεφαλαίων
	Μετοχικό κεφάλαιο	Αποθεματικό υπέρ το άρτιο	Τακτικό αποθεματικό	Αφορολόγητα αποθεματικά	Έκτακτα αποθεματικά	Λοιπά αποθεματικά	Αποτελέσματα εις νέον	
Υπόλοιπα κατά την 1η Ιουλίου 2016, σύμφωνα με τα ΔΠΧΑ	119.732.588	49.995.207	41.054.846	1.797.944	396.784.017	(1.832.201)	108.902.190	716.434.591
<i>Μεταβολές Ιδίων Κεφαλαίων περιόδου</i>								
Μερίσματα πληρωθέντα					(36.736.135)		(48.981.513)	(85.717.648)
Τακτικό αποθεματικό			4.157.496				(4.157.496)	-
Έκτακτα Αποθεματικά					27.907.270		(27.907.270)	-
Συναλλαγές με ιδιοκτήτες	-	-	4.157.496	-	(8.828.865)	-	(81.046.280)	(85.717.648)
Καθαρά Αποτελέσματα Περιόδου 01/07/2016-31/12/2016	-	-	-	-	-	-	48.839.674	48.839.674
Λοιπά Συνολικά Έσοδα								
Λοιπά συνολικά έσοδα							-	-
Συγκεντρωτικά Συνολικά Έσοδα περιόδου	-	-	-	-	-	-	48.839.674	48.839.674
Υπόλοιπο των Ιδίων Κεφαλαίων κατά την 31η Δεκεμβρίου 2016	119.732.588	49.995.207	45.212.342	1.797.944	387.955.152	(1.832.201)	76.695.584	679.556.617

Οι συνοδευτικές σημειώσεις αποτελούν αναπόσπαστο κομμάτι των ενδιάμεσων συνοπτικών οικονομικών καταστάσεων

ΣΤ. ΕΝΔΙΑΜΕΣΗ ΣΥΝΟΠΤΙΚΗ ΚΑΤΑΣΤΑΣΗ ΤΑΜΕΙΑΚΩΝ ΡΟΩΝ

(Όλα τα ποσά είναι εκφρασμένα σε ευρώ εκτός αν αναφέρεται διαφορετικά. Τυχόν διαφορές στα αθροίσματα οφείλονται σε στρογγυλοποιήσεις.)

Έμμεση Μέθοδος	Σημειώσεις	Ο ΟΜΙΛΟΣ		Η ΕΤΑΙΡΕΙΑ	
		31/12/2017	31/12/2016	31/12/2017	31/12/2016
Ταμειακές ροές από λειτουργικές δραστηριότητες					
Ταμειακές ροές από λειτουργικές δραστηριότητες	4.22	186.405.918	126.913.682	123.098.094	80.780.887
Τόκοι πληρωθέντες		(2.566.369)	(2.676.489)	(2.458.354)	(2.585.925)
Καταβληθέντες φόροι		(9.559.445)	(9.429.558)	-	(5.492.125)
Καθαρές ταμειακές ροές από λειτουργικές δραστηριότητες		174.280.104	114.807.635	120.639.740	72.702.837
Ταμειακές ροές από επενδυτικές δραστηριότητες					
Αγορές ενσώματων παγίων και άυλων στοιχείων		(24.847.787)	(19.073.732)	(8.689.894)	(10.374.866)
Εισπράξεις από πωλήσεις ενσώματων παγίων στοιχείων		493.999	668.622	493.999	668.622
Τόκοι εισπραχθέντες		2.895.567	4.280.583	1.975.437	2.539.838
Καθαρές ταμειακές ροές από επενδυτικές δραστηριότητες		(21.458.221)	(14.124.527)	(6.220.458)	(7.166.406)
Ταμειακές ροές από χρηματοδοτικές δραστηριότητες					
Μερίσματα πληρωθέντα σε ιδιοκτήτες της εταιρείας		(24.479.985)	(96.697.739)	(24.479.985)	(96.697.739)
Επιστροφή Κεφαλαίου στους μετόχους		-	(3.315.334)	-	(3.315.334)
Εξοφλήσεις δανείων		(14.823.532)	(98.057)	(14.823.532)	-
Καθαρές ταμειακές ροές από χρηματοδοτικές δραστηριότητες		(39.303.517)	(100.111.130)	(39.303.517)	(100.013.072)
Καθαρή αύξηση/(μείωση) στα ταμειακά διαθέσιμα και ισοδύναμα		113.518.366	571.978	75.115.764	(34.476.641)
Ταμειακά διαθέσιμα και ισοδύναμα έναρξης περιόδου		366.047.454	394.732.686	150.296.109	213.433.355
Συναλλαγματικές διαφορές στα ταμειακά διαθέσιμα και ισοδύναμα		(1.302.961)	(296.408)	-	-
Ταμειακά διαθέσιμα και ισοδύναμα λήξης της περιόδου		478.262.859	395.008.256	225.411.873	178.956.714
Διαθέσιμα στο ταμείο		3.389.584	3.390.624	2.836.738	2.933.889
Υπόλοιπο αλληλόχρεων λογαριασμών τραπεζών		10.504.673	8.128.046	10.504.673	8.128.046
Καταθέσεις όψεως και προθεσμίας		464.368.602	383.489.586	212.070.462	167.894.779
Ταμειακά διαθέσιμα και ισοδύναμα διαθεσίμων		478.262.859	395.008.256	225.411.873	178.956.714

Οι συνοδευτικές σημειώσεις αποτελούν αναπόσπαστο κομμάτι των ενδιάμεσων συνοπτικών οικονομικών καταστάσεων

Z. ΕΠΙΛΕΓΜΕΝΕΣ ΕΠΕΞΗΓΗΜΑΤΙΚΕΣ ΣΗΜΕΙΩΣΕΙΣ ΕΠΙ ΤΩΝ ΕΝΔΙΑΜΕΣΩΝ ΕΤΑΙΡΙΚΩΝ ΚΑΙ ΕΝΟΠΟΙΗΜΕΝΩΝ ΟΙΚΟΝΟΜΙΚΩΝ ΚΑΤΑΣΤΑΣΕΩΝ ΤΗΣ 31^{ης} ΔΕΚΕΜΒΡΙΟΥ 2017

1. Πληροφορίες

Οι ενδιάμεσες συνοπτικές εταιρικές και ενοποιημένες οικονομικές καταστάσεις έχουν συνταχθεί σύμφωνα με τα Διεθνή Πρότυπα Χρηματοοικονομικής Αναφοράς όπως αυτά έχουν εκδοθεί από την Επιτροπή Διεθνών Λογιστικών Προτύπων.

Η JUMBO είναι μία ανώνυμη εμπορική εταιρεία που ιδρύθηκε βάσει των νόμων της Ελληνικής Δημοκρατίας. Αναφορές στην «ΕΤΑΙΡΕΙΑ» ή «JUMBO Α.Ε.Ε.» περιλαμβάνουν, εκτός αν τα περιεχόμενα υποδεικνύουν το αντίθετο, τον Όμιλο «JUMBO» και τις πλήρως ενοποιούμενες θυγατρικές του.

Ο διακριτικός τίτλος της Εταιρείας είναι «JUMBO», είναι κατοχυρωμένος τόσο στο καταστατικό της, όσο και στο τμήμα σημάτων του Υπουργείου Ανάπτυξης ως ομόνυμο σήμα προϊόντων και υπηρεσιών «JUMBO» με αριθμό 127218 με διάρκεια προστασίας κατόπιν παρατάσεως μέχρι 5.6.2025.

Η Εταιρεία ιδρύθηκε το έτος 1986 (ΦΕΚ 3234/26.11.1986) με αρχική διάρκεια τριάντα χρόνια (30). Με απόφαση της από 03.05.2006 Έκτακτης Γενικής Συνέλευσης των μετόχων, η οποία εγκρίθηκε με την αρ. Κ2-6817/09.05.2006 απόφαση του Υπουργείου Ανάπτυξης, η διάρκεια της Εταιρείας παρατάθηκε σε εβδομήντα χρόνια (70) από την καταχώρησή της στο Μητρώο Ανωνύμων Εταιρειών.

Η αρχική καταστατική έδρα της Εταιρείας ήταν στο δήμο Γλυφάδας, στην οδό Αγγέλου Μεταξά αριθμός 11. Με την ίδια ως άνω απόφαση της από 03.05.2006 Έκτακτης Γενικής Συνέλευσης των μετόχων, η οποία εγκρίθηκε με την αρ. Κ2-6817/09.05.2006 απόφαση του Υπουργείου Ανάπτυξης, η έδρα της Εταιρείας μεταφέρθηκε στο δήμο Μοσχάτου Αττικής και συγκεκριμένα στην οδό Κύπρου 9 και Ύδρας Τ.Κ. 183 46, όπου στεγάζονται και τα κεντρικά γραφεία αυτής.

Η Εταιρεία είναι εγγεγραμμένη στο Μητρώο Ανωνύμων Εταιρειών του Υπουργείου Ανάπτυξης, Διεύθυνση Ανωνύμων Εταιρειών και Πίστεως, με Αρ. Μ.Α.Ε. 7650/06/Β/86/04 ενώ ο αριθμός Γενικού Εμπορικού Μητρώου (Γ.Ε.ΜΗ) είναι 121653960000.

Η δραστηριότητα της Εταιρείας διέπεται από τον Κ.Ν.2190/1920.

Οι ενδιάμεσες συνοπτικές οικονομικές καταστάσεις της 31ης Δεκεμβρίου 2017 (01.07.2017 - 31.12.2017) εγκρίθηκαν από το Διοικητικό Συμβούλιο στις 2 Μαρτίου 2018.

Τυχόν διαφορές στα αθροίσματα οφείλονται σε στρογγυλοποιήσεις.

2. Φύση δραστηριοτήτων

Η κύρια δραστηριότητα της Εταιρείας είναι η λιανική πώληση παιχνιδιών, βρεφικών ειδών, εποχιακών ειδών, ειδών διακόσμησης και ειδών βιβλιοχαρτοπωλείου και εμπίπτει σύμφωνα με το δελτίο ΣΤΑΚΟΔ 03 της Εθνικής Στατιστικής Υπηρεσίας της Ελλάδος (Ε.Σ.Υ.Ε.) στον κλάδο «Λοιπό λιανικό εμπόριο καινούργιων ειδών σε ειδικευμένα καταστήματα» μ.α.κ. (κατηγορία ΣΤΑΚΟΔ 525.9). Μικρό τμήμα των δραστηριοτήτων της αποτελεί και η χονδρική εμπορεία παιχνιδιών και συναφών ειδών σε τρίτους.

Η Εταιρεία από 19.7.1997 αποτελεί εισηγμένη Εταιρεία στο Χρηματιστήριο Αθηνών. Από τον Ιούνιο του 2010 συμμετέχει στο δείκτη FTSE/Χ.Α. 20. Με βάση τις διατάξεις του Κανονισμού του Χ.Α. οι μετοχές της Εταιρείας εντάσσονται στην κατηγορία της «Κύριας Αγοράς». Επίσης, το Χ.Α., σε εφαρμογή της από 24.11.2005 απόφασης του Διοικητικού Συμβουλίου του, περί υιοθέτησης του μοντέλου κλαδικής κατάταξης FTSE Dow Jones Industry Classification Benchmark (ICB), από 2.1.2006 κατέταξε την Εταιρεία στον κλάδο Οικονομικής Δραστηριότητας Παιχνίδια (Toys), ο οποίος περιλαμβάνει μόνο την Εταιρεία «JUMBO».

Μέσα στα 32 χρόνια λειτουργίας της, η Εταιρεία εξελίχθηκε σε μία από τις μεγαλύτερες επιχειρήσεις λιανικής πώλησης.

Ο Όμιλος την 31.12.2017 διέθετε ένα δίκτυο 74 καταστημάτων σε Ελλάδα, Κύπρο, Βουλγαρία και Ρουμανία καθώς και το ηλεκτρονικό κατάστημα e-jumbo. Κατά το πρώτο εξάμηνο της τρέχουσας οικονομικής χρήσης, ο Όμιλος Jumbo λειτούργησε το νέο ιδιόκτητο υπερ- κατάστημα του Ομίλου στη Suceava της Ρουμανίας (περίπου 14.500 τ.μ.).

Κατά την 31η Δεκεμβρίου 2017 ο Όμιλος απασχολούσε 6.646 άτομα, εκ των οποίων 5.229 μόνιμο προσωπικό και 1.417 έκτακτο προσωπικό, ο δε μέσος όρος του προσωπικού για την περίοδο από 01.07.2017 έως 31.12.2017 κυμάνθηκε στα 5.845 άτομα (4.918 μόνιμο προσωπικό και 927 άτομα έκτακτο προσωπικό).

3. Πλαίσιο κατάρτισης των Οικονομικών Καταστάσεων

Οι συνημμένες ενδιάμεσες συνοπτικές οικονομικές καταστάσεις του Ομίλου και της Εταιρείας με ημερομηνία 31 Δεκεμβρίου 2017, που καλύπτουν την περίοδο από 1η Ιουλίου 2017 έως 31η Δεκεμβρίου 2017 έχουν συνταχθεί σύμφωνα με την αρχή του ιστορικού κόστους, την αρχή της συνέχισης της δραστηριότητας (going concern) και είναι σύμφωνες με τα Διεθνή Πρότυπα Χρηματοοικονομικής Αναφοράς (ΔΠΧΑ) όπως αυτά έχουν εκδοθεί από την Επιτροπή Διεθνών Λογιστικών Προτύπων (IASB) και έχουν υιοθετηθεί από την Ευρωπαϊκή Ένωση, καθώς και των διερμηνειών τους, όπως αυτές έχουν εκδοθεί από την Επιτροπή Διερμηνείας Προτύπων (I.F.R.I.C.) της IASB, και ειδικότερα είναι σύμφωνες με το ΔΛΠ 34 περί ενδιάμεσων συνοπτικών οικονομικών καταστάσεων.

Οι ενδιάμεσες συνοπτικές οικονομικές καταστάσεις περιλαμβάνουν περιορισμένη πληροφόρηση σε σχέση με αυτές των ετήσιων οικονομικών καταστάσεων και πρέπει να διαβάζονται σε συνάρτηση με τις οικονομικές καταστάσεις της Εταιρείας και του Ομίλου της 30ης Ιουνίου 2017, οι οποίες είναι διαθέσιμες στην ηλεκτρονική διεύθυνση www.e-jumbo.gr (<http://corporate.e-jumbo.gr/>).

Το νόμισμα παρουσίασης είναι το Ευρώ (νόμισμα της χώρας έδρας της Μητρικής του Ομίλου) και όλα τα ποσά εμφανίζονται σε Ευρώ, εκτός όπου ορίζεται διαφορετικά.

Η σύνταξη οικονομικών καταστάσεων σύμφωνα με τα Δ.Π.Χ.Α. (ή IFRS) απαιτεί τη χρήση εκτιμήσεων και κρίσεων από τη Διοίκηση της Εταιρείας κατά την εφαρμογή των λογιστικών αρχών. Οι σημαντικές παραδοχές για την εφαρμογή των λογιστικών μεθόδων της εταιρείας επισημαίνονται όπου κρίνεται κατάλληλο. Οι εκτιμήσεις και οι κρίσεις στις οποίες προβαίνει η Διοίκηση αξιολογούνται συνεχώς και βασίζονται σε εμπειρικά δεδομένα και άλλους παράγοντες συμπεριλαμβανομένων των προσδοκιών για μελλοντικά γεγονότα που θεωρούνται αναμενόμενα από εύλογες συνθήκες.

Κατά τη σύνταξη των ενδιάμεσων συνοπτικών οικονομικών Καταστάσεων, οι σημαντικές λογιστικές εκτιμήσεις και κρίσεις που υιοθετήθηκαν από τη Διοίκηση για την εφαρμογή των λογιστικών αρχών του Ομίλου, είναι συνεπείς με αυτές που εφαρμόστηκαν στις ετήσιες οικονομικές καταστάσεις της χρήσης 2016-2017 (βλ. Σημείωση 3.2 ετήσιων Οικονομικών Καταστάσεων).

Επίσης, οι κύριες πηγές αβεβαιότητων, που υπήρχαν κατά τη σύνταξη των Οικονομικών Καταστάσεων της χρήσης που έληξε την 30.06.2017 παρέμειναν οι ίδιες και για τις ενδιάμεσες Οικονομικές Καταστάσεις της περιόδου που έληξε την 31.12.2017.

3.1. Νέα πρότυπα , Διερμηνείες, Αναθεωρήσεις και Τροποποιήσεις υφιστάμενων προτύπων τα οποία έχουν τεθεί σε ισχύ και έχουν υιοθετηθεί από την Ευρωπαϊκή Ένωση.

Οι ακόλουθες τροποποιήσεις των ΔΠΧΑ εκδόθηκαν από το Συμβούλιο Διεθνών Λογιστικών Προτύπων (IASB), έχουν υιοθετηθεί από την Ευρωπαϊκή Ένωση και η εφαρμογή τους είναι υποχρεωτική από την 01.07.2017 ή μεταγενέστερα.

Τροποποιήσεις στο ΔΛΠ 7: «Πρωτοβουλία Γνωστοποιήσεων» (εφαρμόζεται για ετήσιες περιόδους που ξεκινούν την ή μετά την 01.01.2017)

Τον Ιανουάριο του 2016, το IASB προέβη στην έκδοση τροποποιήσεων περιορισμένου σκοπού στο ΔΛΠ 7. Σκοπός των εν λόγω τροποποιήσεων είναι να καταστεί εφικτό για τους χρήστες των οικονομικών καταστάσεων να αξιολογούν τις μεταβολές στις υποχρεώσεις που προκύπτουν από χρηματοοικονομικές δραστηριότητες. Οι τροποποιήσεις απαιτούν από τις οικονομικές οντότητες να παρέχουν γνωστοποιήσεις, οι οποίες θα καθιστούν εφικτό στους επενδυτές να αξιολογούν τις μεταβολές στις υποχρεώσεις που προκύπτουν από χρηματοοικονομικές δραστηριότητες, συμπεριλαμβανομένων των μεταβολών που προκύπτουν από ταμειακές ροές, καθώς και των μη ταμειακών μεταβολών. Οι τροποποιήσεις δεν έχουν ουσιώδη επίδραση στις ενοποιημένες Οικονομικές Καταστάσεις.

Τροποποιήσεις στο ΔΛΠ 12: «Αναγνώριση Αναβαλλόμενης Φορολογικής Απαίτησης για μη Πραγματοποιηθείσες Ζημιές» (εφαρμόζεται για ετήσιες περιόδους που ξεκινούν την ή μετά την 01.01.2017)

Τον Ιανουάριο του 2016, το IASB προέβη στην έκδοση τροποποιήσεων περιορισμένου σκοπού στο ΔΛΠ 12. Σκοπός των εν λόγω τροποποιήσεων είναι να αποσαφηνιστεί ο λογιστικός χειρισμός των αναβαλλόμενων φορολογικών απαιτήσεων για τις μη πραγματοποιηθείσες ζημιές από χρεωστικούς τίτλους που επιμετρώνται στην εύλογη αξία. Οι τροποποιήσεις δεν έχουν επίδραση στις ενοποιημένες Οικονομικές Καταστάσεις.

Ετήσιες Βελτιώσεις των ΔΠΧΑ - Κύκλος 2014-2016 (εφαρμόζεται για ετήσιες περιόδους που ξεκινούν την ή μετά την 01.01.2017)

Τον Δεκέμβριο του 2016, το IASB προέβη στην έκδοση «Ετήσιες Βελτιώσεις των ΔΠΧΑ - Κύκλος 2014-2016», η οποία αποτελείται από μία σειρά τροποποιήσεων σε ορισμένα Πρότυπα και αποτελεί μέρος του προγράμματος για τις ετήσιες βελτιώσεις στα ΔΠΧΑ. Η τροποποίηση η οποία περιλαμβάνεται στον κύκλο αυτόν και έχει εφαρμογή για ετήσιες περιόδους που ξεκινούν την ή μετά την 01.01.2017 είναι η εξής: ΔΠΧΑ 12: Αποσαφήνιση του πεδίου εφαρμογής του Προτύπου. Η τροποποίηση δεν έχει ουσιώδη επίδραση στις ενοποιημένες Οικονομικές Καταστάσεις. Οι λοιπές τροποποιήσεις που περιλαμβάνονται στον ανωτέρω αναφερόμενο κύκλο και έχουν εφαρμογή για ετήσιες περιόδους που ξεκινούν την ή μετά την 01.01.2018 αναλύονται στην Σημείωση 3.3.

3.2. Νέα Πρότυπα, Διερμηνείες και Τροποποιήσεις υφιστάμενων Προτύπων τα οποία δεν έχουν ακόμα τεθεί σε ισχύ ή δεν έχουν υιοθετηθεί από την Ευρωπαϊκή Ένωση

Τα ακόλουθα νέα Πρότυπα και τροποποιήσεις Προτύπων έχουν εκδοθεί από το Συμβούλιο Διεθνών Λογιστικών Προτύπων (IASB), αλλά είτε δεν έχουν ακόμη τεθεί σε ισχύ είτε δεν έχουν υιοθετηθεί από την Ευρωπαϊκή Ένωση.

ΔΠΧΑ 9 «Χρηματοοικονομικά Μέσα» (εφαρμόζεται για ετήσιες περιόδους που ξεκινούν την ή μετά την 01.01.2018)

Τον Ιούλιο του 2014, το IASB προέβη στην τελική έκδοση του ΔΠΧΑ 9. Οι βελτιώσεις που επέφερε το νέο Πρότυπο περιλαμβάνουν τη δημιουργία ενός λογικού μοντέλου για την ταξινόμηση και την επιμέτρηση, ένα ενιαίο προνοητικό μοντέλο για «αναμενόμενες ζημιές» απομείωσης, και επίσης, μία ουσιαστικά αναμορφωμένη προσέγγιση για την λογιστική αντιστάθμισης. Ο Όμιλος θα εξετάσει την επίπτωση όλων των παραπάνω στις Οικονομικές του Καταστάσεις. Τα ανωτέρω έχουν υιοθετηθεί από την Ευρωπαϊκή Ένωση με ημερομηνία έναρξης ισχύος την 01.01.2018.

ΔΠΧΑ 15 «Εσοδα από Συμβάσεις με Πελάτες» (εφαρμόζεται για ετήσιες περιόδους που ξεκινούν την ή μετά την 01.01.2018)

Τον Μάιο του 2014, το IASB προέβη στην έκδοση ενός νέου Προτύπου, του ΔΠΧΑ 15. Το εν λόγω Πρότυπο είναι πλήρως εναρμονισμένο με τις απαιτήσεις που αφορούν στην αναγνώριση των εσόδων σύμφωνα με τις αρχές τόσο των ΔΠΧΑ όσο και των Αμερικανικών Γενικά Παραδεκτών Λογιστικών Αρχών (US GAAP). Οι βασικές αρχές στις οποίες βασίζεται το εν λόγω Πρότυπο είναι συνεπείς με σημαντικό μέρος της τρέχουσας πρακτικής. Το νέο Πρότυπο αναμένεται να βελτιώσει τη

χρηματοοικονομική πληροφόρηση, καθιερώνοντας ένα πιο ισχυρό πλαίσιο για την επίλυση θεμάτων που προκύπτουν, ενισχύοντας τη συγκρισιμότητα μεταξύ κλάδων και κεφαλαιαγορών, παρέχοντας πρόσθετες γνωστοποιήσεις και διευκρινίζοντας τον λογιστικό χειρισμό του κόστους των συμβάσεων. Το νέο Πρότυπο έρχεται να αντικαταστήσει το ΔΛΠ 18 «Έσοδα», το ΔΛΠ 11 «Κατασκευαστικές Συμβάσεις», καθώς και ορισμένες Διερμηνείες που σχετίζονται με τα έσοδα. Ο Όμιλος θα εξετάσει την επίπτωση όλων των παραπάνω στις Οικονομικές του Καταστάσεις. Τα ανωτέρω έχουν υιοθετηθεί από την Ευρωπαϊκή Ένωση με ημερομηνία έναρξης ισχύος την 01.01.2018.

Διευκρινίσεις στο ΔΠΧΑ 15 «Έσοδα από Συμβάσεις με Πελάτες» (εφαρμόζεται για ετήσιες περιόδους που ξεκινούν την ή μετά την 01.01.2018)

Τον Απρίλιο του 2016, το IASB προέβη στην έκδοση διευκρινίσεων στο ΔΠΧΑ 15. Οι τροποποιήσεις του ΔΠΧΑ 15 δεν μεταβάλλουν τις βασικές αρχές του Προτύπου, αλλά παρέχουν διευκρινίσεις ως προς την εφαρμογή των εν λόγω αρχών. Οι τροποποιήσεις διευκρινίζουν τον τρόπο με τον οποίο αναγνωρίζεται μία δέσμευση εκτέλεσης σε μία σύμβαση, πώς προσδιορίζεται αν μία οικονομική οντότητα αποτελεί τον εντολέα ή τον εντολοδόχο, και πώς προσδιορίζεται αν το έσοδο από τη χορήγηση μίας άδειας θα πρέπει να αναγνωριστεί σε μία συγκεκριμένη χρονική στιγμή ή με την πάροδο του χρόνου. Ο Όμιλος θα εξετάσει την επίπτωση όλων των παραπάνω στις Οικονομικές του Καταστάσεις. Τα ανωτέρω έχουν υιοθετηθεί από την Ευρωπαϊκή Ένωση με ημερομηνία έναρξης ισχύος την 01.01.2018.

Τροποποιήσεις στο ΔΠΧΑ 4: «Εφαρμογή του ΔΠΧΑ 9 Χρηματοοικονομικά Μέσα σε συνδυασμό με το ΔΠΧΑ 4 Ασφαλιστικές Συμβάσεις» (εφαρμόζεται για ετήσιες περιόδους που ξεκινούν την ή μετά την 01.01.2018)

Τον Σεπτέμβριο του 2016, το IASB προέβη στην έκδοση τροποποιήσεων στο ΔΠΧΑ 4. Σκοπός των εν λόγω τροποποιήσεων είναι να προσδιοριστεί ο χειρισμός των προσωρινών λογιστικών επιδράσεων λόγω της διαφορετικής ημερομηνίας έναρξης ισχύος του ΔΠΧΑ 9 Χρηματοοικονομικά Μέσα και του υπό έκδοση Προτύπου για τις ασφαλιστικές συμβάσεις. Οι τροποποιήσεις στις υφιστάμενες απαιτήσεις του ΔΠΧΑ 4 επιτρέπουν στις οικονομικές οντότητες των οποίων οι κύριες δραστηριότητες συνδέονται με ασφάλιση να αναβάλλουν την εφαρμογή του ΔΠΧΑ 9 έως το 2021 («προσωρινή απαλλαγή»), και επιτρέπουν σε όλους τους εκδότες ασφαλιστικών συμβάσεων να αναγνωρίσουν στα λοιπά συνολικά έσοδα, αντί στα κέρδη ή στις ζημιές, τη μεταβλητότητα που ενδέχεται να προκύψει από την εφαρμογή του ΔΠΧΑ 9 πριν την έκδοση του νέου Προτύπου για τις ασφαλιστικές συμβάσεις («προσέγγιση επικάλυψης»). Ο Όμιλος θα εξετάσει την επίπτωση όλων των παραπάνω στις Οικονομικές του Καταστάσεις, αν και δεν αναμένεται να έχουν καμία. Τα ανωτέρω έχουν υιοθετηθεί από την Ευρωπαϊκή Ένωση με ημερομηνία έναρξης ισχύος την 01.01.2018.

ΔΠΧΑ 16 «Μισθώσεις» (εφαρμόζεται για ετήσιες περιόδους που ξεκινούν την ή μετά την 01.01.2019)

Τον Ιανουάριο του 2016, το IASB προέβη στην έκδοση ενός νέου Προτύπου, του ΔΠΧΑ 16. Σκοπός του έργου του IASB ήταν η ανάπτυξη ενός νέου Προτύπου για μισθώσεις που καθορίζει τις αρχές τις οποίες εφαρμόζουν και τα δύο μέρη σε μία σύμβαση - δηλαδή και ο πελάτης («ο μισθωτής») και ο προμηθευτής («ο εκμισθωτής») - για την παροχή σχετικών πληροφοριών για τις μισθώσεις κατά τρόπο που απεικονίζει πιστά αυτές τις συναλλαγές. Για την επίτευξη αυτού του σκοπού, ο μισθωτής θα πρέπει να αναγνωρίσει τα περιουσιακά στοιχεία και τις υποχρεώσεις που απορρέουν από τη μίσθωση. Ο Όμιλος θα εξετάσει την επίπτωση όλων των παραπάνω στις Οικονομικές του Καταστάσεις. Τα ανωτέρω έχουν υιοθετηθεί από την Ευρωπαϊκή Ένωση με ημερομηνία έναρξης ισχύος την 01.01.2019.

Ετήσιες Βελτιώσεις των ΔΠΧΑ - Κύκλος 2014-2016 (εφαρμόζεται για ετήσιες περιόδους που ξεκινούν την 01.01.2018)

Τον Δεκέμβριο του 2016, το IASB προέβη στην έκδοση «Ετήσιες Βελτιώσεις των ΔΠΧΑ - Κύκλος 2014-2016», η οποία αποτελείται από μία σειρά τροποποιήσεων σε ορισμένα Πρότυπα και αποτελεί μέρος του προγράμματος για τις ετήσιες βελτιώσεις στα ΔΠΧΑ. Οι τροποποιήσεις που περιλαμβάνονται στον κύκλο αυτόν και οι οποίες έχουν εφαρμογή για ετήσιες περιόδους που ξεκινούν την ή μετά την 01.01.2018 είναι οι εξής: ΔΠΧΑ 1: Διαγραφή των βραχυπρόθεσμων εξαιρέσεων για τους υιοθετούντες για πρώτη φορά τα ΔΠΧΑ, ΔΛΠ 28: Επιμέτρηση μίας συγγενούς ή μίας κοινοπραξίας στην εύλογη αξία.. Ο Όμιλος θα εξετάσει την επίπτωση όλων των παραπάνω στις Οικονομικές του Καταστάσεις, αν και δεν αναμένεται να έχουν καμία. Τα ανωτέρω έχουν υιοθετηθεί από την Ευρωπαϊκή Ένωση με ημερομηνία έναρξης ισχύος την 01.01.2018.

Τροποποίηση στο ΔΠΧΑ 2: «Ταξινόμηση και Επιμέτρηση Συναλλαγών Πληρωμής βασιζόμενων σε Συμμετοχικούς Τίτλους» (εφαρμόζεται για ετήσιες περιόδους που ξεκινούν την ή μετά την 01.01.2018)

Τον Ιούνιο του 2016, το IASB προέβη στην έκδοση τροποποίησης περιορισμένου σκοπού στο ΔΠΧΑ 2. Σκοπός της εν λόγω τροποποίησης είναι να παράσχει διευκρινίσεις σχετικά με τον λογιστικό χειρισμό συγκεκριμένων τύπων συναλλαγών πληρωμής βασιζόμενων σε συμμετοχικούς τίτλους. Πιο συγκεκριμένα, η τροποποίηση εισάγει τις απαιτήσεις σχετικά με τον λογιστικό χειρισμό της επίδρασης των προϋποθέσεων κατοχύρωσης και μη κατοχύρωσης στην επιμέτρηση των πληρωμών βασιζόμενων σε συμμετοχικούς τίτλους που διακανονίζονται με μετρητά, τον λογιστικό χειρισμό των συναλλαγών πληρωμών βασιζόμενων σε συμμετοχικούς τίτλους που φέρουν ένα χαρακτηριστικό διακανονισμού σε συμψηφιστική βάση για υποχρέωση παρακράτησης φόρου, καθώς και μία τροποποίηση στους όρους και προϋποθέσεις μίας πληρωμής βασιζόμενης σε συμμετοχικούς τίτλους, η οποία μεταβάλλει την ταξινόμηση της συναλλαγής από διακανονιζόμενη με μετρητά σε διακανονιζόμενη με συμμετοχικούς τίτλους. Ο Όμιλος θα εξετάσει την επίπτωση όλων των παραπάνω στις Οικονομικές του Καταστάσεις, αν και δεν αναμένεται να έχουν καμία. Τα ανωτέρω έχουν υιοθετηθεί από την Ευρωπαϊκή Ένωση με ημερομηνία έναρξης ισχύος την 01/01/2018.

Τροποποιήσεις στο ΔΛΠ 40: «Μεταφορές Επενδύσεων σε Ακίνητα από ή σε άλλες κατηγορίες» (εφαρμόζεται για ετήσιες περιόδους που ξεκινούν την ή μετά την 01.01.2018)

Τον Δεκέμβριο του 2016, το IASB προέβη στην έκδοση τροποποιήσεων περιορισμένου σκοπού στο ΔΛΠ 40. Σκοπός των εν λόγω τροποποιήσεων είναι να ενισχυθεί η αρχή για τις μεταφορές από, ή σε επενδύσεις σε ακίνητα, ώστε να καθοριστεί ότι (α) μία μεταβίβαση από, ή σε επενδύσεις σε ακίνητα θα πρέπει να πραγματοποιείται μόνο εφόσον υπάρχει μεταβολή στη χρήση του ακινήτου, και (β) μία τέτοια μεταβολή στη χρήση του ακινήτου θα περιελάμβανε την αξιολόγηση του κατά ποσόν το εν λόγω ακίνητο πληροί τα κριτήρια ταξινόμησής του ως επενδυτικό ακίνητο. Η εν λόγω μεταβολή στη χρήση θα πρέπει να υποστηρίζεται από σχετική τεκμηρίωση / αποδεικτικά στοιχεία. Ο Όμιλος θα εξετάσει την επίπτωση όλων των παραπάνω στις Οικονομικές του Καταστάσεις, αν και δεν αναμένεται να έχουν καμία. Τα ανωτέρω δεν έχουν υιοθετηθεί από την Ευρωπαϊκή Ένωση.

ΕΔΔΠΧΑ 22 «Συναλλαγές σε Ξένο Νόμισμα και Προκαταβλητέο Αντάλλαγμα» (εφαρμόζεται για ετήσιες περιόδους που ξεκινούν την ή μετά την 01.01.2018)

Τον Δεκέμβριο του 2016, το IASB προέβη στην έκδοση μίας νέας Διερμηνείας, της ΕΔΔΠΧΑ 22. Η εν λόγω Διερμηνεία περιλαμβάνει τις απαιτήσεις σχετικά με τη συναλλαγματική ισοτιμία που θα πρέπει να χρησιμοποιείται κατά την παρουσίαση συναλλαγών σε ξένο νόμισμα (π.χ. συναλλαγές εσόδων) όταν έχει ληφθεί ή δοθεί πληρωμή προκαταβολικά. Ο Όμιλος θα εξετάσει την επίπτωση όλων των παραπάνω στις Οικονομικές του Καταστάσεις, αν και δεν αναμένεται να έχουν καμία. (Τα ανωτέρω δεν έχουν υιοθετηθεί από την Ευρωπαϊκή Ένωση).

Τροποποιήσεις στο ΔΛΠ 28: «Μακροπρόθεσμες Συμμετοχές σε Συγγενείς και Κοινοπραξίες» (εφαρμόζεται για ετήσιες περιόδους που ξεκινούν την ή μετά την 01.01.2019)

Τον Οκτώβριο του 2017, το IASB προέβη στην έκδοση τροποποιήσεων περιορισμένου σκοπού στο ΔΛΠ 28. Σκοπός των εν λόγω τροποποιήσεων είναι η παροχή διευκρινίσεων σχετικά με τον λογιστικό χειρισμό των μακροπρόθεσμων συμμετοχών σε μία συγγενή ή κοινοπραξία – στις οποίες δεν εφαρμόζεται η μέθοδος της καθαρής θέσης – βάσει του ΔΠΧΑ 9. Ο Όμιλος θα εξετάσει την επίπτωση όλων των παραπάνω στις Οικονομικές του Καταστάσεις, αν και δεν αναμένεται να έχουν καμία. Τα ανωτέρω δεν έχουν υιοθετηθεί από την Ευρωπαϊκή Ένωση.

Τροποποιήσεις στο ΔΠΧΑ 9: «Προπληρωθέντα Στοιχεία με Αρνητική Απόδοση» (εφαρμόζεται για ετήσιες περιόδους που ξεκινούν την ή μετά την 01.01.2019)

Τον Οκτώβριο του 2017, το IASB προέβη στην έκδοση τροποποιήσεων περιορισμένου σκοπού στο ΔΠΧΑ 9. Βάσει των υφιστάμενων απαιτήσεων του ΔΠΧΑ 9, μία οικονομική οντότητα θα επιμετρούσε ένα χρηματοοικονομικό στοιχείο του ενεργητικού με αρνητική απόδοση στην εύλογη αξία μέσω των αποτελεσμάτων, καθώς το χαρακτηριστικό της «αρνητικής απόδοσης» θα μπορούσε να θεωρηθεί ότι δημιουργεί ενδεχόμενες ταμειακές ροές οι οποίες δεν αποτελούνται μόνο από πληρωμές κεφαλαίου και τόκου. Βάσει των τροποποιήσεων, οι οικονομικές οντότητες επιτρέπεται να επιμετρούν συγκεκριμένα προπληρωτέα χρηματοοικονομικά στοιχεία του ενεργητικού με αρνητική απόδοση στο αποσβεσμένο κόστος ή στην εύλογη αξία μέσω των λοιπών συνολικών εσόδων, εφόσον πληρείται μία συγκεκριμένη

προϋπόθεση. Ο Όμιλος θα εξετάσει την επίπτωση όλων των παραπάνω στις Οικονομικές του Καταστάσεις, αν και δεν αναμένεται να έχουν καμία. Τα ανωτέρω δεν έχουν υιοθετηθεί από την Ευρωπαϊκή Ένωση.

Ετήσιες Βελτιώσεις των ΔΠΧΑ – Κύκλος 2015-2017 (εφαρμόζεται για ετήσιες περιόδους που ξεκινούν την ή μετά την 01.01.2019)

Τον Δεκέμβριο του 2017, το IASB προέβη στην έκδοση «Ετήσιες Βελτιώσεις των ΔΠΧΑ – Κύκλος 2015-2017», η οποία αποτελείται από μία σειρά τροποποιήσεων σε ορισμένα Πρότυπα και αποτελεί μέρος του προγράμματος για τις ετήσιες βελτιώσεις στα ΔΠΧΑ. Οι τροποποιήσεις που περιλαμβάνονται στον κύκλο αυτόν είναι οι εξής: ΔΠΧΑ 3 - ΔΠΧΑ 11: Συμμετοχικά δικαιώματα που κατείχε προηγουμένως ο αποκτών σε μία από κοινού λειτουργία, ΔΛΠ 12: Επιπτώσεις στον φόρο εισοδήματος από πληρωμές για χρηματοοικονομικά μέσα ταξινομημένα ως στοιχεία των ιδίων κεφαλαίων, ΔΛΠ 23: Κόστη δανεισμού επιλέξιμα για κεφαλαιοποίηση. Οι τροποποιήσεις εφαρμόζονται για ετήσιες περιόδους που ξεκινούν την ή μετά την 1η Ιανουαρίου 2019. Ο Όμιλος θα εξετάσει την επίπτωση όλων των παραπάνω στις Οικονομικές του Καταστάσεις, αν και δεν αναμένεται να έχουν καμία. Τα ανωτέρω δεν έχουν υιοθετηθεί από την Ευρωπαϊκή Ένωση.

ΕΔΔΠΧΑ 23 «Αβεβαιότητα σχετικά με Χειρισμούς Φόρου Εισοδήματος» (εφαρμόζεται για ετήσιες περιόδους που ξεκινούν την ή μετά την 01.01.2019)

Τον Ιούνιο του 2017, το IASB προέβη στην έκδοση μίας νέας Διερμηνείας, της ΕΔΔΠΧΑ 23. Το ΔΛΠ 12 «Φόροι Εισοδήματος» προσδιορίζει τον λογιστικό χειρισμό του τρέχοντος και αναβαλλόμενου φόρου, αλλά δεν προσδιορίζει τον τρόπο με τον οποίο θα πρέπει να αντικατοπτρίζονται οι επιπτώσεις της αβεβαιότητας. Η ΕΔΔΠΧΑ 23 περιλαμβάνει τις επιπρόσθετες του ΔΛΠ 12 απαιτήσεις, προσδιορίζοντας τον τρόπο με τον οποίο θα πρέπει να αντικατοπτρίζονται οι επιπτώσεις της αβεβαιότητας στον λογιστικό χειρισμό των φόρων εισοδήματος. Ο Όμιλος θα εξετάσει την επίπτωση όλων των παραπάνω στις Οικονομικές του Καταστάσεις, αν και δεν αναμένεται να έχουν καμία. Τα ανωτέρω δεν έχουν υιοθετηθεί από την Ευρωπαϊκή Ένωση.

ΔΠΧΑ 17 «Ασφαλιστικές Συμβάσεις» (εφαρμόζεται για ετήσιες περιόδους που ξεκινούν την ή μετά την 01.01.2021)

Τον Μάιο του 2017, το IASB προέβη στην έκδοση ενός νέου Προτύπου, του ΔΠΧΑ 17, το οποίο αντικαθιστά ένα ενδιάμεσο Πρότυπο, το ΔΠΧΑ 4. Σκοπός του έργου του IASB ήταν η ανάπτυξη ενός ενιαίου Προτύπου βασισμένου στις αρχές (principle-based standard) για τον λογιστικό χειρισμό όλων των τύπων ασφαλιστικών συμβάσεων, συμπεριλαμβανομένων και των συμβάσεων αντασφάλισης που κατέχει ένας ασφαλιστικός φορέας. Ένα ενιαίο Πρότυπο βασισμένο στις αρχές θα ενισχύσει τη συγκρισιμότητα της χρηματοοικονομικής αναφοράς μεταξύ οικονομικών οντοτήτων, δικαιοδοσιών και κεφαλαιαγορών. Το ΔΠΧΑ 17 καθορίζει τις απαιτήσεις που θα πρέπει να εφαρμόζει μία οικονομική οντότητα στη χρηματοοικονομική πληροφόρηση που σχετίζεται με ασφαλιστικές συμβάσεις που εκδίδει και συμβάσεις αντασφάλισης που κατέχει. Ο Όμιλος θα εξετάσει την επίπτωση όλων των παραπάνω στις Οικονομικές του Καταστάσεις, αν και δεν αναμένεται να έχουν καμία. (να προσαρμοστεί στον κάθε Όμιλο/Εταιρία). Τα ανωτέρω δεν έχουν υιοθετηθεί από την Ευρωπαϊκή Ένωση.

Τροποποιήσεις στο ΔΛΠ 19: «Τροποποίηση, περικοπή ή διακανονισμός προγράμματος καθορισμένων παροχών» (εφαρμόζεται για ετήσιες περιόδους που ξεκινούν την ή μετά την 01.01.2019)

Τον Φεβρουάριο του 2018, το IASB προέβη στην έκδοση τροποποιήσεων περιορισμένου σκοπού στο ΔΛΠ 19, βάσει των οποίων μία οικονομική οντότητα απαιτείται να χρησιμοποιεί επικαιροποιημένες αναλογιστικές παραδοχές κατά τον προσδιορισμό του κόστους τρέχουσας υπηρεσίας και του καθαρού τόκου για την εναπομένουσα περίοδο μετά την τροποποίηση, περικοπή ή διακανονισμό προγράμματος καθορισμένων παροχών. Σκοπός των εν λόγω τροποποιήσεων είναι η ενίσχυση της κατανόησης των οικονομικών καταστάσεων και η παροχή περισσότερο χρήσιμων πληροφοριών στους χρήστες αυτών. Ο Όμιλος θα εξετάσει την επίπτωση όλων των παραπάνω στις Οικονομικές του Καταστάσεις, αν και δεν αναμένεται να έχουν καμία. Τα ανωτέρω δεν έχουν υιοθετηθεί από την Ευρωπαϊκή Ένωση.

3.3. Δομή του Ομίλου και μέθοδος ενοποίησης εταιρειών

Οι επιχειρήσεις που περιλαμβάνονται στις ενοποιημένες οικονομικές καταστάσεις της JUMBO A.E.E. είναι οι ακόλουθες:

Μητρική Εταιρεία:

Η Ανώνυμη Εμπορική Εταιρεία με την επωνυμία «JUMBO ΑΝΩΝΥΜΗ ΕΜΠΟΡΙΚΗ ΕΤΑΙΡΕΙΑ» και το διακριτικό τίτλο «JUMBO» ιδρύθηκε το έτος 1986, με έδρα σήμερα στο Μοσχάτο Αττικής (οδός Κύπρου 9 & Υδρας), είναι εισηγμένη από το έτος 1997 στο Χρηματιστήριο Αξιών και είναι εγγεγραμμένη στο Μητρώο Ανωνύμων Εταιρειών του Υπουργείου Ανάπτυξης με ΑΡ.Μ.Α.Ε. 7650/06/Β/86/04 και αριθμό Γ.Ε.ΜΗ 121653960000. Η Εταιρεία έχει καταταγεί στην κατηγορία Κύρια Αγορά του Χρηματιστηρίου Αξιών.

Θυγατρικές εταιρείες:

1. Η θυγατρική εταιρεία με την επωνυμία «JUMBO TRADING LTD», είναι Κυπριακή Εταιρεία περιορισμένης ευθύνης (Limited). Ιδρύθηκε το έτος 1991. Έδρα αυτής, η Λευκωσία Κύπρου (Λεωφ. Αβραάμ Αντωνίου 9, Κάτω Λακατάμια της Λευκωσίας). Είναι εγγεγραμμένη στο Μητρώο Εφόρου Εταιριών Κύπρου με αριθμό Ε 44824. Δραστηριοποιείται στην Κύπρο στο ίδιο αντικείμενο με τη μητρική δηλαδή το λιανικό εμπόριο παιχνιδιών. Η Μητρική κατέχει το 100% των μετοχών και των δικαιωμάτων ψήφου αυτής.

2. Η θυγατρική εταιρεία στη Βουλγαρία με την επωνυμία «JUMBO EC.B. LTD» συστάθηκε την 1η Σεπτεμβρίου 2005 ως Μονοπρόσωπη Εταιρεία Περιορισμένης Ευθύνης με αριθμό Μητρώου – Μεριδάς 96904, τόμος 1291 του Πρωτοδικείου Σόφιας και σύμφωνα με τις πρόνοιες και προϋποθέσεις του αρ. 115 Ε.Ν. Έδρα αυτής η Σόφια Βουλγαρίας (Bul. Bulgaria 51 Sofia 1404). Η Μητρική κατέχει το 100% των μετοχών και των δικαιωμάτων ψήφου αυτής.

3. Η θυγατρική εταιρεία στη Ρουμανία με την επωνυμία «JUMBO EC.R. S.R.L» συστάθηκε την 9η Αυγούστου 2006 ως Εταιρεία περιορισμένης ευθύνης (srl) με αριθμό διάταξης στο εμπορικό Μητρώο J40/12864/2006, με έδρα το Βουκουρέστι, στον τομέα 3, επί της λεωφόρου B-dul Theodor Pallady, αριθ.51, κτίριο Centrul de Calcul στον 5ο όροφο. Η Μητρική κατέχει το 100% των μετοχών και των δικαιωμάτων ψήφου αυτής.

4. Η θυγατρική εταιρεία ASPETTO Ltd ιδρύθηκε την 21.8.2006 με έδρα την Λευκωσία Κύπρου (Λεωφ. Αβραάμ Αντωνίου 9, Κάτω Λακατάμια της Λευκωσίας). Η «JUMBO TRADING LTD» κατέχει το 100% των ψήφων της εταιρείας αυτής.

5. Η εταιρεία WESTLOOK SRL είναι θυγατρική της εταιρείας ASPETTO Ltd η οποία κατέχει το 100% του μετοχικού της κεφαλαίου. Έδρα της είναι το Crevedia της κομητείας Dâmbovița (αυτοκινητόδρομος București – Târgoviște, Αρ. 670, Διαμέρισμα 52). Η εταιρεία αυτή ιδρύθηκε στις 16.10.2006.

6. Η εταιρεία GEOCAM HOLDINGS LIMITED είναι θυγατρική της εταιρείας JUMBO TRADING LTD η οποία κατέχει το 100% του μετοχικού της κεφαλαίου. Έδρα της είναι η Λευκωσία της Κύπρου (Λεωφ. Αβραάμ Αντωνίου 9, Κάτω Λακατάμια της Λευκωσίας). Η εταιρεία αυτή ιδρύθηκε στις 13.03.2015.

7. Η εταιρεία GEOFORM LIMITED είναι θυγατρική της εταιρείας JUMBO TRADING LTD η οποία κατέχει το 100% του μετοχικού της κεφαλαίου. Έδρα της είναι η Λευκωσία της Κύπρου (Λεωφ. Αβραάμ Αντωνίου 9, Κάτω Λακατάμια της Λευκωσίας). Η εταιρεία αυτή ιδρύθηκε στις 13.03.2015.

Οι εταιρείες του Ομίλου οι οποίες περιλαμβάνονται στις ενοποιημένες οικονομικές καταστάσεις και η μέθοδος ενοποίησης έχουν ως εξής:

Ενοποιημένη θυγατρική	Ποσοστό & είδος συμμετοχής	Έδρα	Δραστηριότητα	Μέθοδος ενοποίησης
JUMBO TRADING LTD	100% Άμεση	Κύπρος	Εμπορική	Ολική ενοποίηση
JUMBO EC.B LTD	100% Άμεση	Βουλγαρία	Εμπορική	Ολική ενοποίηση

JUMBO EC.R SRL	100% Άμεση	Ρουμανία	Εμπορική	Ολική ενοποίηση
ASPETTO LTD	100% Έμμεση	Κύπρος	Επενδυτική	Ολική ενοποίηση
WESTLOOK SRL	100% Έμμεση	Ρουμανία	Επενδυτική	Ολική ενοποίηση
GEOCAM HOLDINGS LIMITED	100% Έμμεση	Κύπρος	Επενδυτική	Ολική ενοποίηση
GEOFORM LIMITED	100% Έμμεση	Κύπρος	Επενδυτική	Ολική ενοποίηση

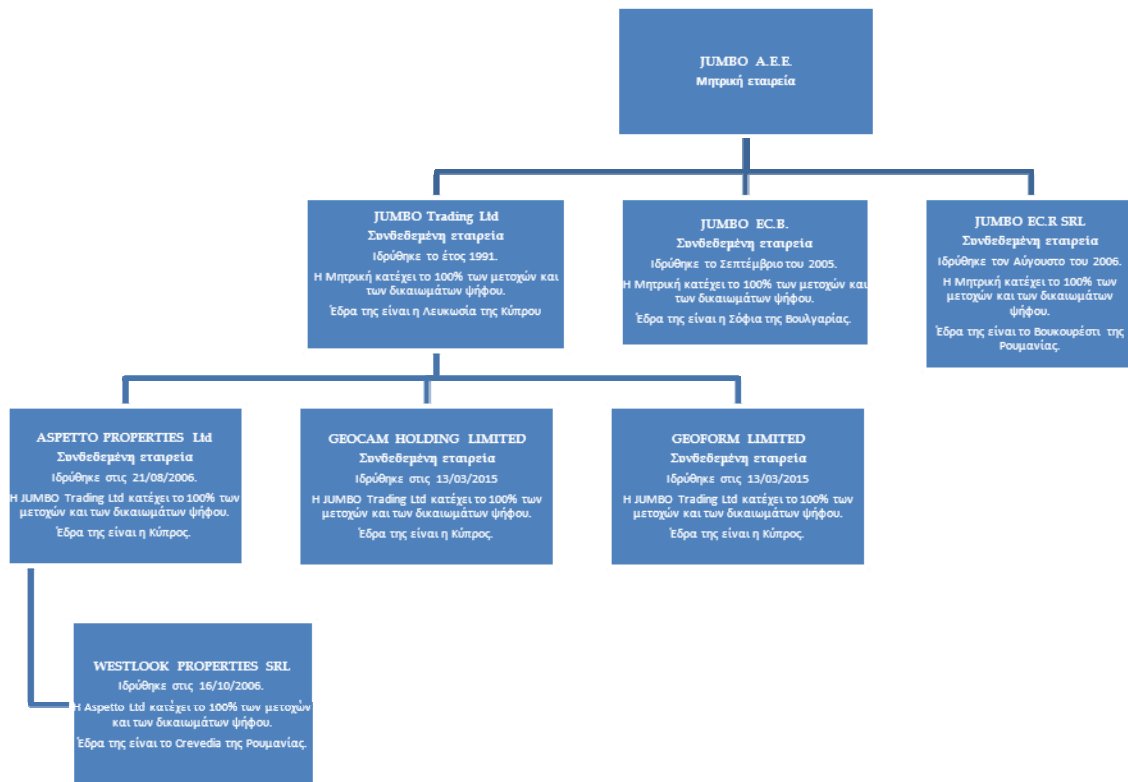

Εντός του α' εξαμήνου 2017 /2018 ολοκληρώθηκε, κατόπιν σχετικής έγκρισης από τις αρμόδιες αρχές, σύμφωνα με το Σχέδιο Αναδιοργάνωσης και Συγχώνευσης, η μεταβίβαση του συνόλου των περιουσιακών στοιχείων και υποχρεώσεων της RIMOKIN PROPERTIES LTD στην JUMBO TRADING LTD. Κατόπιν της ανωτέρω μεταβίβασης, η θυγατρική εταιρεία RIMOKIN PROPERTIES LTD διαλύθηκε χωρίς να τεθεί σε εκκαθάριση, σύμφωνα με τις κείμενες νομοθετικές διατάξεις. Η ανωτέρω μεταβίβαση αποτελεί συναλλαγή μεταξύ επιχειρήσεων που τελούν υπό κοινό έλεγχο και ως εκ τούτου, δεν είχε κάποιον αντίκτυπο στις ενοποιημένες οικονομικές καταστάσεις.

4. Σημειώσεις επί των Οικονομικών Καταστάσεων

4.1 Οικονομικές πληροφορίες κατά τομέα

Ο Όμιλος αναγνωρίζει τέσσερις γεωγραφικούς τομείς Ελλάδα, Κύπρος, Βουλγαρία και Ρουμανία ως τομείς πληροφόρησης. Οι στρατηγικές αποφάσεις της Διοίκησης λαμβάνονται με βάση τα λειτουργικά αποτελέσματα του κάθε παρουσιαζόμενου τομέα, τα οποία χρησιμοποιούνται για την μέτρηση της αποδοτικότητάς τους.

Στον τομέα Ελλάδα η διοίκηση της Εταιρείας παρακολουθεί και τις πωλήσεις που πραγματοποιεί από την Ελλάδα προς την ΠΓΔΜ (FYROM) και Σερβία, βάσει σύμβασης εμπορικής συνεργασίας με τον ανεξάρτητο πελάτη Veropoulos Doosel, προς την Αλβανία Κόσσοβο και Βοσνία βάσει σύμβασης εμπορικής συνεργασίας με τον ανεξάρτητο πελάτη Kid Zone Sh.p.k. Το σύνολο των πωλήσεων της Εταιρείας προς τα Σκόπια, την Αλβανία, Κόσσοβο, Σερβία και Βοσνία για την περίοδο 01.07.2017-31.12.2017 ανήλθαν στο ποσό των 14.377 χιλ. ευρώ.

Τα αποτελέσματα του Ομίλου ανά τομέα για το πρώτο εξάμηνο της τρέχουσας χρήσης αναλύονται ως εξής:

(ποσά σε ευρώ)	01/07/2017-31/12/2017				
	Ελλάδα	Κύπρος	Βουλγαρία	Ρουμανία	Σύνολο
Πωλήσεις	365.672.465	49.674.376	49.781.137	61.200.547	526.328.525
Ενδοεταιρικές πωλήσεις	(82.369.883)	(234.911)	(529.019)	(236.518)	(83.370.331)
Σύνολα καθαρών πωλήσεων	283.302.581	49.439.465	49.252.118	60.964.030	442.958.194
Κόστος πωληθέντων	(141.572.332)	(24.349.860)	(24.517.099)	(29.546.849)	(219.986.140)
Μικτό Κέρδος	141.730.248	25.089.605	24.735.019	31.417.181	222.972.054
Λοιπά έσοδα /έξοδα εκμετάλλευσης	305.205	52.608	(1.236.039)	515.518	(362.708)
Έξοδα Διοίκησης/ Διάθεσης	(77.546.969)	(9.279.003)	(8.966.246)	(9.809.349)	(105.601.567)
Κέρδη προ φόρων, χρηματοδοτικών και επενδυτικών αποτελεσμάτων	64.488.485	15.863.210	14.532.734	22.123.350	117.007.779
Χρηματοοικονομικά αποτελέσματα	(620.572)	704.879	236.849	319.469	640.625
Κέρδη προ Φόρων	63.867.913	16.568.089	14.769.583	22.442.819	117.648.404
Αποσβέσεις ενσώματων και άυλων περιουσιακών στοιχείων	(7.775.608)	(1.166.903)	(1.729.570)	(1.561.196)	(12.233.277)

Τα αποτελέσματα του Ομίλου ανά τομέα για το πρώτο εξάμηνο της προηγούμενης χρήσης αναλύονται ως εξής:

(ποσά σε ευρώ)	01/07/2016-31/12/2016				
	Ελλάδα	Κύπρος	Βουλγαρία	Ρουμανία	Σύνολο
Πωλήσεις	341.983.723	47.207.893	40.379.777	39.789.137	469.360.529
Ενδοεταιρικές πωλήσεις	(66.948.510)	(164.112)	(247.301)	(104.207)	(67.464.129)
Σύνολα καθαρών πωλήσεων	275.035.213	47.043.781	40.132.476	39.684.930	401.896.400
Κόστος πωληθέντων	(134.343.430)	(22.928.644)	(19.955.153)	(18.937.178)	(196.164.405)
Μικτό Κέρδος	140.691.783	24.115.137	20.177.325	20.747.751	205.731.995

Λοιπά έσοδα /έξοδα εκμετάλλευσης	(13.531)	72.651	(1.007.499)	340.874	(607.504)
Έξοδα Διοίκησης/ Διάθεσης	(75.994.328)	(8.571.865)	(7.775.764)	(6.834.590)	(99.176.547)
Κέρδη προ φόρων, χρηματοδοτικών και επενδυτικών αποτελεσμάτων	64.683.924	15.615.923	11.394.062	14.254.035	105.947.944
Χρηματοοικονομικά αποτελέσματα	(109.324)	588.085	246.318	380.449	1.105.528
Λοιπά χρηματοοικονομικά αποτελέσματα	(50.900)	-	-	-	(50.900)
Κέρδη προ Φόρων	64.523.700	16.204.009	11.640.380	14.634.484	107.002.572
Αποσβέσεις ενσώματων και άυλων περιουσιακών στοιχείων	(7.539.015)	(1.057.556)	(1.669.673)	(1.140.935)	(11.407.179)

Η κατανομή των στοιχείων του ενεργητικού και των υποχρεώσεων στους επιχειρηματικούς τομείς για τις περιόδους 01.07.2017- 31.12.2017 και 01.07.2016- 30.06.2017 αναλύεται ως εξής:

(ποσά σε ευρώ)	31/12/2017				
	Ελλάδα	Κύπρος	Βουλγαρία	Ρουμανία	Σύνολο
Μη κυκλοφορούν στοιχεία ενεργητικού	305.878.803	88.807.790	92.335.866	77.728.732	564.751.191
Κυκλοφορούν στοιχεία ενεργητικού	494.321.657	103.161.136	110.771.126	71.556.062	779.809.981
Ενοποιημένο Ενεργητικό	800.200.460	191.968.926	203.106.992	149.284.794	1.344.561.172
Μακροπρόθεσμες Υποχρεώσεις	159.976.612	1.009.137	20.197	17.623.197	178.629.143
Βραχυπρόθεσμες Υποχρεώσεις	135.643.386	9.053.297	5.532.969	17.200.277	167.429.929
Ενοποιημένες Υποχρεώσεις	295.619.998	10.062.435	5.553.166	34.823.473	346.059.072

(ποσά σε ευρώ)	30/6/2017				
	Ελλάδα	Κύπρος	Βουλγαρία	Ρουμανία	Σύνολο
Μη κυκλοφορούν στοιχεία ενεργητικού	305.108.016	91.966.513	93.995.229	55.176.637	546.246.395
Κυκλοφορούν στοιχεία ενεργητικού	466.278.370	91.496.980	94.808.625	60.754.127	713.338.102
Ενοποιημένο Ενεργητικό	771.386.386	183.463.493	188.803.854	115.930.764	1.259.584.497
Μακροπρόθεσμες Υποχρεώσεις	159.217.877	1.881.179	13.566	2.921.244	164.033.866
Βραχυπρόθεσμες Υποχρεώσεις	107.163.191	10.313.886	2.870.626	13.529.899	133.877.602
Ενοποιημένες Υποχρεώσεις	266.381.068	12.195.065	2.884.192	16.451.143	297.911.468

Προσθήκες παγίων Ομίλου

	31/12/2017	30/6/2017
Ελλάδα	9.093.719	16.709.273
Κύπρος	379.529	5.711.262
Βουλγαρία	110.376	2.077.471
Ρουμανία	29.212.575	16.615.195
Σύνολο	38.796.199	41.113.202

Η κύρια δραστηριότητα του Ομίλου είναι η λιανική πώληση παιχνιδιών, βρεφικών ειδών, ειδών βιβλιοχαρτοπωλείου, εποχιακών ειδών και ειδών σπιτιού.

Οι πωλήσεις ανά τύπο είδους για το πρώτο εξάμηνο της τρέχουσας χρήσης έχουν ως εξής:

Πωλήσεις ανά τύπο είδους για τη χρήση 01/07/2017-31/12/2017		
Τύπο Είδους	Αξία Πωλήσεων σε	
	Ευρώ	Ποσοστό επί συνόλου
Παιχνίδι	101.094.699	22,82%
Βρεφικά είδη	23.274.443	5,25%
Βιβλιοχαρτοπωλείο	38.699.166	8,74%
Εποχιακά	114.496.893	25,85%
Είδη Σπιτιού	132.982.976	30,02%
Ψιλικά και παρόμοια είδη	32.152.531	7,26%
Διάφορα	257.486	0,06%
Σύνολο	442.958.194	100,00%

Οι πωλήσεις ανά τύπο είδους για το πρώτο εξάμηνο της προηγούμενης χρήσης είχαν ως εξής:

Πωλήσεις ανά τύπο είδους για τη χρήση 01/07/2016-31/12/2016		
Τύπο Είδους	Αξία Πωλήσεων σε	
	Ευρώ	Ποσοστό επί συνόλου
Παιχνίδι	92.310.322	22,97%
Βρεφικά είδη	24.136.388	6,01%
Βιβλιοχαρτοπωλείο	36.397.308	9,06%
Εποχιακά	102.701.495	25,55%
Είδη Σπιτιού	117.504.021	29,24%
Ψιλικά και παρόμοια είδη	28.595.141	7,12%
Διάφορα	251.725	0,06%
Σύνολο	401.896.400	100,00%

4.2 Φόρος εισοδήματος

Ο φόρος εισοδήματος της περιόδου 01.07.2017- 31.12.2017 υπολογίστηκε με συντελεστή 29% επί των κερδών της μητρικής, σύμφωνα με την ελληνική φορολογική νομοθεσία, 10% κατά μέσο όρο επί των κερδών της θυγατρικής εταιρείας JUMBO EC.B. της Βουλγαρίας και 16% των θυγατρικών JUMBO EC.R SRL και WESTLOOK SRL της Ρουμανίας. Για τις θυγατρικές εταιρείες στην Κύπρο ο φορολογικός συντελεστής είναι 12,5%.

Η πρόβλεψη για τους φόρους εισοδήματος που απεικονίζονται στις συνημμένες οικονομικές καταστάσεις αναλύεται ως εξής:

Ποσά σε €	Ο ΟΜΙΛΟΣ		Η ΕΤΑΙΡΕΙΑ	
	31/12/2017	31/12/2016	31/12/2017	31/12/2016
Φόρος εισοδήματος φορολογητέων κερδών	26.968.336	25.302.639	20.298.062	20.128.596
Αναβαλλόμενοι φόροι	263.520	284.993	264.679	300.614
Σύνολο Φόρου Εισοδήματος	27.231.856	25.587.632	20.562.741	20.429.211

4.3 Κέρδη ανά μετοχή

Τα βασικά κέρδη ανά μετοχή για τον Όμιλο και την Εταιρεία έχουν ως εξής:

Βασικά κέρδη ανά μετοχή Ποσά σε €	Ο ΟΜΙΛΟΣ		Η ΕΤΑΙΡΕΙΑ	
	01/07/2017- 31/12/2017	01/07/2016- 31/12/2016	01/07/2017- 31/12/2017	01/07/2016- 31/12/2016
Κέρδη που αναλογούν στους μετόχους της μητρικής	90.416.549	81.414.940	49.181.728	48.839.674
Σταθμισμένος μέσος όρος του αριθμού μετοχών	136.059.759	136.059.759	136.059.759	136.059.759
Βασικά κέρδη ανά μετοχή (Ευρώ ανά μετοχή)	0,6645	0,5984	0,3615	0,3590

Τα κέρδη ανά μετοχή υπολογίστηκαν με βάση των επιμερισμό των κερδών, μετά από φόρους, επί του συνολικού σταθμισμένου αριθμού των μετοχών της μητρικής εταιρείας.

Στις 31.12.2017 δεν κατέχονταν μετοχές της Μητρικής, είτε από την ίδια είτε από τις θυγατρικές της επιχειρήσεις. Επιπλέον, κατά την επισκοπούμενη περίοδο δεν υφίστανται τίτλοι δυνητικά μετατρέψιμοι σε μετοχές, οι οποίοι θα μπορούσαν να οδηγήσουν στην απομείωση των κερδών ανά μετοχή.

4.4 Ενσώματες ακινητοποιήσεις

α. Αποσβέσεις

Οι αποσβέσεις των ενσώματων ακινητοποιήσεων (πλην των οικοπέδων) υπολογίζονται με την σταθερή μέθοδο κατά τη διάρκεια της ωφέλιμης ζωής τους ως εξής:

Κτίρια	30 - 35 έτη
Μηχανολογικός εξοπλισμός	5 - 20 έτη
Μεταφορικά μέσα	5 - 10 έτη
Λοιπός εξοπλισμός	4 - 10 έτη
Ηλεκτρονικοί υπολογιστές και προγράμματα	3 - 5 έτη

β. Προσθήκες παγίων

Οι καθαρές επενδύσεις για αγορά παγίων στοιχείων της Εταιρείας για την περίοδο 01.07.2017- 31.12.2017 ανήλθαν σε € 9.094 χιλ. και του Ομίλου σε € 38.796 χιλ. Στις 31.12.2017 ο Όμιλος είχε δεσμεύσεις για κατασκευή κτιρίων -τεχνικών έργων συνολικό ποσό € 6.094 χιλ. από τα οποία ποσό € 5.782 χιλ. αφορά την Εταιρεία.

Η ανάλυση των ενσώματων ακινητοποιήσεων του Ομίλου και της Εταιρείας έχει ως εξής:
(ποσά σε Ευρώ)

	ΟΜΙΛΟΣ						
	Γήπεδα	Κτίρια και βελτιώσεις κτιρίων	Μεταφορικά μέσα	Μηχανήματα - Έπιπλα και λοιπός εξοπλισμός	Λογισμικά προγράμματα	Ακινήτοποιήσεις υπό εκτέλεση	Σύνολο ενσώματων ακινήτοποιήσεων
Αξία κτήσης 30/06/2016	148.143.090	416.499.842	7.800.195	101.458.678	3.497.610	3.694.547	681.093.962
Σωρευμένες αποσβέσεις	0	(107.319.195)	(1.676.337)	(70.306.468)	(3.024.369)	0	(182.326.370)
Υπόλοιπο την 30/06/2016	148.143.090	309.180.647	6.123.858	31.152.210	473.241	3.694.547	498.767.592
Αξία κτήσης 30/06/2017	149.154.973	445.160.646	10.094.273	108.642.639	3.552.894	2.208.881	718.814.305
Σωρευμένες αποσβέσεις	0	(122.546.452)	(1.524.548)	(76.609.303)	(3.258.843)	0	(203.939.145)
Υπόλοιπο την 30/06/2017	149.154.973	322.614.194	8.569.725	32.033.336	294.051	2.208.881	514.875.160
Αξία κτήσης 31/12/2017	153.391.558	470.457.807	10.063.579	112.056.242	3.613.705	2.112.168	751.695.059
Σωρευμένες αποσβέσεις	0	(130.711.255)	(1.683.041)	(79.964.206)	(3.353.838)	0	(215.712.340)
Υπόλοιπο την 31/12/2017	153.391.558	339.746.552	8.380.538	32.092.036	259.867	2.112.168	535.982.719
	ΕΤΑΙΡΕΙΑ						
	Γήπεδα	Κτίρια και βελτιώσεις κτιρίων	Μεταφορικά μέσα	Μηχανήματα - Έπιπλα και λοιπός εξοπλισμός	Λογισμικά προγράμματα	Ακινήτοποιήσεις υπό εκτέλεση	Σύνολο ενσώματων ακινήτοποιήσεων
Αξία κτήσης 30/06/2016	85.148.978	266.291.302	1.581.397	78.712.382	2.516.868	704.983	434.955.913
Σωρευμένες αποσβέσεις	0	(81.355.128)	(1.233.141)	(58.707.522)	(2.153.071)	0	(143.448.860)
Υπόλοιπο την 30/06/2016	85.148.978	184.936.174	348.256	20.004.860	363.797	704.983	291.507.053
Αξία κτήσης 30/06/2017	85.743.673	277.580.612	1.143.638	82.350.794	2.516.868	291.894	449.627.483
Σωρευμένες αποσβέσεις	0	(91.388.824)	(769.759)	(62.733.079)	(2.318.109)	0	(157.209.768)
Υπόλοιπο την 30/06/2017	85.743.673	186.191.788	373.879	19.617.716	198.760	291.894	292.417.714
Αξία κτήσης 31/12/2017	85.743.673	282.188.717	1.065.613	83.730.158	2.516.868	2.862.849	458.107.881
Σωρευμένες αποσβέσεις	0	(96.666.124)	(754.792)	(64.872.843)	(2.383.997)	0	(164.677.754)
Υπόλοιπο την 31/12/2017	85.743.673	185.522.593	310.821	18.857.315	132.871	2.862.849	293.430.127

ΕΞΑΜΗΝΙΑΙΑ ΟΙΚΟΝΟΜΙΚΗ ΕΚΘΕΣΗ

Της περιόδου από 1η Ιουλίου 2017 έως 31η Δεκεμβρίου 2017

Σελίδα: 37

Η κίνηση των παγίων μέσα στην περίοδο για τον Όμιλο αναλύεται ως εξής:
(ποσά σε Ευρώ)

	ΟΜΙΛΟΣ						
	Γήπεδα	Κτίρια και βελτιώσεις κτιρίων	Μεταφορικά μέσα	Μηχανήματα - Έπιπλα και λοιπός εξοπλισμός	Λογισμικά προγράμματα	Ακίνητοποιήσεις υπό εκτέλεση	Σύνολο ενσώματων ακίνητοποιήσεων
Υπόλοιπο την 30/06/2016	148.143.090	416.499.842	7.800.195	101.458.678	3.497.610	3.694.547	681.093.962
- Προσθήκες	1.067.994	19.132.780	2.868.087	6.338.931	56.437	11.648.971	41.113.202
- Μειώσεις - Μεταφορές	0	9.727.953	(574.010)	891.614	0	(13.134.556)	(3.088.999)
- Συναλλαγματικές διαφορές	(56.111)	(199.930)	0	(46.585)	(1.154)	(80)	(303.860)
Υπόλοιπο την 30/06/2017	149.154.973	445.160.646	10.094.273	108.642.639	3.552.894	2.208.881	718.814.305
- Προσθήκες	4.497.218	19.542.979	47.331	3.851.277	66.085	10.791.308	38.796.199
- Μειώσεις - Μεταφορές	0	6.991.468	(78.025)	(221.847)	0	(10.850.508)	(4.158.913)
- Συναλλαγματικές διαφορές	(260.633)	(1.237.286)	0	(215.827)	(5.274)	(37.514)	(1.756.533)
Υπόλοιπο την 31/12/2017	153.391.558	470.457.807	10.063.579	112.056.242	3.613.705	2.112.168	751.695.059
Αποσβέσεις							
Υπόλοιπο την 30/06/2016	0	(107.319.195)	(1.676.337)	(70.306.468)	(3.024.369)	0	(182.326.370)
- Προσθήκες	0	(15.256.430)	(422.220)	(6.756.956)	(235.619)	0	(22.671.226)
- Μειώσεις - Μεταφορές	0	6.669	574.010	434.274	0	0	1.014.953
- Συναλλαγματικές διαφορές	0	22.505	0	19.847	1.146	0	43.498
Υπόλοιπο την 30/06/2017	0	(122.546.452)	(1.524.548)	(76.609.303)	(3.258.843)	0	(203.939.145)
- Προσθήκες	0	(8.266.273)	(236.518)	(3.440.069)	(98.832)	0	(12.041.692)
- Μειώσεις - Μεταφορές	0	21.773	78.025	16.914	0	0	116.711
- Συναλλαγματικές διαφορές	0	79.696	0	68.252	3.837	0	151.785
Υπόλοιπο την 31/12/2017	0	(130.711.255)	(1.683.041)	(79.964.206)	(3.353.838)	0	(215.712.340)

Η κίνηση των παγίων μέσα στην περίοδο για την Εταιρεία αναλύεται ως εξής:
(ποσά σε Ευρώ)

	ΕΤΑΙΡΕΙΑ						
	Γήπεδα	Κτίρια και βελτιώσεις κτιρίων	Μεταφορικά μέσα	Μηχανήματα - Έπιπλα και λοιπός εξοπλισμός	Λογισμικά προγράμματα	Ακίνητοποιήσεις υπό εκτέλεση	Σύνολο ενσώματων ακίνητοποιήσεων
Υπόλοιπο την 30/06/2016	85.148.978	266.291.302	1.581.397	78.712.382	2.516.868	704.983	434.955.913
- Προσθήκες	594.695	4.240.204	136.250	4.514.182	0	7.223.941	16.709.273
- Μειώσεις - Μεταφορές	0	7.049.106	(574.010)	(875.770)	(0)	(7.637.030)	(2.037.704)
- Συναλλαγματικές διαφορές	0	0	0	0	0	0	0
Υπόλοιπο την 30/06/2017	85.743.673	277.580.612	1.143.638	82.350.794	2.516.868	291.894	449.627.483
- Προσθήκες	0	295.484	0	1.595.811	0	7.202.425	9.093.719
- Μειώσεις - Μεταφορές	0	4.312.621	(78.025)	(216.447)	0	(4.631.470)	(613.321)
- Συναλλαγματικές διαφορές	0	0	0	0	0	0	0
Υπόλοιπο την 31/12/2017	85.743.673	282.188.717	1.065.613	83.730.158	2.516.868	2.862.849	458.107.881
Αποσβέσεις							
Υπόλοιπο την 30/06/2016	0	(81.355.128)	(1.233.141)	(58.707.522)	(2.153.071)	0	(143.448.860)
- Προσθήκες	0	(10.040.365)	(110.627)	(4.426.269)	(165.038)	0	(14.742.299)
- Μειώσεις - Μεταφορές	0	6.669	574.010	400.712	0	0	981.391
- Συναλλαγματικές διαφορές	0	0	0	0	0	0	0
Υπόλοιπο την 30/06/2017	0	(91.388.824)	(769.759)	(62.733.079)	(2.318.109)	0	(157.209.768)
- Προσθήκες	0	(5.299.073)	(63.058)	(2.156.003)	(65.888)	0	(7.584.023)
- Μειώσεις - Μεταφορές	0	21.773	78.025	16.239	0	0	116.036
- Συναλλαγματικές διαφορές	0	0	0	0	0	0	0
Υπόλοιπο την 31/12/2017	0	(96.666.124)	(754.792)	(64.872.843)	(2.383.997)	0	(164.677.754)

γ. Εμπράγματα ασφάλειες παγίων περιουσιακών στοιχείων

Κατά την 31.12.2017 δεν υπάρχουν εμπράγματα βάρη για τον Όμιλο:

4.5 Επενδύσεις σε ακίνητα (εκμισθώσεις ακινήτων)

Ο Όμιλος προσδιόρισε ως επενδύσεις σε ακίνητα ιδιοκτησίες ή τμήμα ιδιοκτησιών οι οποίες μπορούν να αποτιμηθούν ξεχωριστά και αποτελούν ένα σημαντικό μέρος του υπό εκμετάλλευση ακινήτου. Ο Όμιλος αποτιμά τις συγκεκριμένες επενδύσεις στο αναπόσβεστο κόστος μειωμένο με τυχόν ζημιές απομείωσης.

Συνοπτικά πληροφοριακά στοιχεία για τις συγκεκριμένες επενδύσεις συνοψίζονται ως εξής:

Τοποθεσία ακινήτου Ποσά σε €	Περιγραφή - Λειτουργία ακινήτου	Έσοδα από ενοίκια	
		1/7/2017 – 31/12/2017	1/7/2016 – 31/12/2016
Λιμάνι Θεσσαλονίκης	Μία (1) οριζόντια ιδιοκτησία (χώρος στάθμευσης αυτοκινήτων 198 θέσεων) στον Α' πάνω από το ισόγειο όροφο, με επιφάνεια 6.422,17 τ.μ., επί του ιδίου κτιρίου	28.768	28.768
Νέα Ευκαρπία	Κατάστημα	-	4.500
Ρέντη	Κατάστημα	12.000	10.000
Σύνολο		40.768	43.268

Καμία από τις θυγατρικές δεν κατείχε επενδύσεις σε ακίνητα μέχρι την 31.12.2017.

Το αναπόσβεστο κόστος των επενδύσεων αυτών αναλύεται ως εξής:

Ποσά σε €	ΟΜΙΛΟΣ
	Επενδύσεις σε ακίνητα (κτίρια)
Αξία κτήσης 30/06/2017	11.506.612
Σωρευμένες αποσβέσεις	(6.154.231)
Υπόλοιπο την 30/06/2017	5.352.381
Αξία κτήσης 31/12/2017	11.506.612
Σωρευμένες αποσβέσεις	(6.345.816)
Υπόλοιπο την 31/12/2017	5.160.796

Η κίνηση του λογαριασμού για την περίοδο έχει ως εξής:

Ποσά σε €	ΟΜΙΛΟΣ
	Επενδύσεις σε ακίνητα (κτίρια)
Αξία κτήσης	
Υπόλοιπο την 30/06/2017	11.506.612
Προσθήκες	-
Μειώσεις – Μεταφορές	-
Υπόλοιπο την 31/12/2017	11.506.612
Αποσβέσεις	
Υπόλοιπο την 30/06/2017	(6.154.231)
Προσθήκες	(191.585)
Μειώσεις – Μεταφορές	-
Υπόλοιπο την 31/12/2017	(6.345.816)

Οι εύλογες αξίες εκτιμάται ότι δεν διαφέρουν ουσιωδώς από τις αναγραφόμενες στα βιβλία της Εταιρείας για τα συγκεκριμένα ακίνητα.

4.6 Επενδύσεις σε συνδεδεμένες επιχειρήσεις

Το υπόλοιπο του κονδυλίου της μητρικής αναλύεται ως εξής:

Ποσά σε €

Επωνυμία	Έδρα	Ποσοστό συμμετοχής	Ποσό συμμετοχής
JUMBO TRADING LTD	Αβραάμ Αντωνίου 9- 2330 Κάτω Λακατάμια Λευκωσία-Κύπρος	100%	11.074.190
JUMBO EC.B LTD	Σόφια, λεωφ. Βu. Bulgaria 51 Βουλγαρία	100%	127.104.299
JUMBO EC.R SRL	Βουκουρέστι (τομέας 3, λεωφόρος B-dul Theodor Pallady, αριθ.51, κτίριο Central de Calcul, 5 ^{ος} όροφος),	100%	68.908.540
			207.087.029

Στις ατομικές οικονομικές καταστάσεις οι επενδύσεις σε θυγατρικές επιχειρήσεις επιμετρώνται στο κόστος κτήσης τους, μειωμένο με τυχόν αναγνωρισθείσες ζημιές απομείωσης. Το κόστος κτήσης αποτελεί την εύλογη αξία του τμήματος μειωμένο με τα άμεσα έξοδα που σχετίζονται με την αγορά της επένδυσης.

4.7 Χρηματοοικονομικά μέσα ανά κατηγορία

Τα χρηματοοικονομικά μέσα ανά κατηγορία είχαν ως εξής:

Ο ΟΜΙΛΟΣ

Ποσά σε €	31/12/2017			30/6/2017		
	Διαθέσιμα προς πώληση (σε εύλογη αξία)	Δάνεια και απαιτήσεις (στο αναπόσβεστο κόστος)	Σύνολο	Διαθέσιμα προς πώληση (σε εύλογη αξία)	Δάνεια και απαιτήσεις (στο αναπόσβεστο κόστος)	Σύνολο
Χρηματοοικονομικά περιουσιακά στοιχεία						
Χρηματοοικονομικά στοιχεία διαθέσιμα προς πώληση	6.545.712	-	6.545.712	8.621.182	-	8.621.182
Μακροπρόθεσμες δεσμευμένες τραπεζικές καταθέσεις	-	900.000	900.000	-	900.000	900.000
Πελάτες και λοιπές εμπορικές απαιτήσεις	-	6.920.053	6.920.053	-	4.772.752	4.772.752
Λοιπές Απαιτήσεις	-	12.923.258	12.923.258	-	11.374.716	11.374.716
Ταμειακά διαθέσιμα και ισοδύναμα	-	478.262.859	478.262.859	-	366.047.454	366.047.454
	6.545.712	499.006.170	505.551.883	8.621.182	383.094.922	391.716.104

Ο παραπάνω πίνακας περιλαμβάνει ανά κατηγορία μόνο τα στοιχεία που αποτελούν χρηματοοικονομικά στοιχεία του ενεργητικού, με βάση τους σχετικούς ορισμούς που παρέχονται από τα ΔΠΧΑ. Ως εκ τούτου, η ανωτέρω ανάλυση ενδέχεται να διαφέρει κατά περίπτωση με τα σχετικά παρουσιαζόμενα κονδύλια στις Οικονομικές Καταστάσεις.

Η ΕΤΑΙΡΕΙΑ

Ποσά σε €	31/12/2017		30/6/2017	
	Δάνεια και απαιτήσεις (στο αναπόσβεστο κόστος)	Σύνολο	Δάνεια και απαιτήσεις (στο αναπόσβεστο κόστος)	Σύνολο
Χρηματοοικονομικά περιουσιακά στοιχεία				
Πελάτες και λοιπές εμπορικές απαιτήσεις	8.866.222	8.866.222	6.142.873	6.142.873
Λοιπές Απαιτήσεις	10.675.074	10.675.074	10.263.570	10.263.570
Ταμειακά διαθέσιμα και ισοδύναμα	225.411.873	225.411.873	150.296.109	150.296.109
Χρηματοοικονομικά περιουσιακά στοιχεία	244.953.169	244.953.169	166.702.552	166.702.552

Ο παραπάνω πίνακας περιλαμβάνει ανά κατηγορία μόνο τα στοιχεία που αποτελούν χρηματοοικονομικά στοιχεία του ενεργητικού, με βάση τους σχετικούς ορισμούς που παρέχονται από τα ΔΠΧΑ. Ως εκ τούτου, η ανωτέρω ανάλυση ενδέχεται να διαφέρει κατά περίπτωση με τα σχετικά παρουσιαζόμενα κονδύλια στις Οικονομικές Καταστάσεις.

	Ο ΟΜΙΛΟΣ	
	31/12/2017	30/06/2017
Ποσά σε €	Άλλες Χρηματοοικονομικές Υποχρεώσεις (στο αναπόσβεστο κόστος)	Άλλες Χρηματοοικονομικές Υποχρεώσεις (στο αναπόσβεστο κόστος)
Χρηματοοικονομικές Υποχρεώσεις		
Λοιπές Μακροπρόθεσμες Υποχρεώσεις	18.294.028	4.565.074
Προμηθευτές και λοιπές υποχρεώσεις	48.872.602	38.724.262
Δάνεια	144.559.495	159.215.128
Λοιπές Βραχυπρόθεσμες Υποχρεώσεις	35.153.480	29.549.884
	246.879.605	232.054.349
	Η ΕΤΑΙΡΕΙΑ	
	31/12/2017	30/06/2017
Ποσά σε €	Άλλες Χρηματοοικονομικές Υποχρεώσεις (στο αναπόσβεστο κόστος)	Άλλες Χρηματοοικονομικές Υποχρεώσεις (στο αναπόσβεστο κόστος)
Χρηματοοικονομικές Υποχρεώσεις		
Προμηθευτές και λοιπές υποχρεώσεις	46.737.564	38.747.250
Δάνεια	144.559.495	159.215.128
Λοιπές Βραχυπρόθεσμες Υποχρεώσεις	20.025.975	14.157.020
	211.323.034	212.119.398

Οι παραπάνω πίνακες περιλαμβάνουν για τον Όμιλο και την Εταιρεία, αντίστοιχα, ανά κατηγορία, μόνο τα στοιχεία που αποτελούν χρηματοοικονομικές υποχρεώσεις, με βάση τους σχετικούς ορισμούς που παρέχονται από τα ΔΠΧΑ. Ως εκ τούτου, η ανωτέρω ανάλυση ενδέχεται να διαφέρει κατά περίπτωση με τα σχετικά παρουσιαζόμενα κονδύλια στις Οικονομικές Καταστάσεις.

4.7.1 Διαθέσιμα προς πώληση χρηματοοικονομικά μέσα

Τα διαθέσιμα προς πώληση χρηματοοικονομικά μέσα αναλύονται ως εξής:

Διαθέσιμα προς πώληση χρηματοοικονομικά στοιχεία

Ποσά σε €

	Ο ΟΜΙΛΟΣ	
	31/12/2017	30/6/2017
Επενδύσεις σε μετοχές εισηγμένων εταιρειών	6.545.712	8.621.182
Σύνολο διαθέσιμων προς πώληση περιουσιακών στοιχείων	6.545.712	8.621.182

Ανάλυση κίνησης χρήσης:

Ποσά σε €

	Ο ΟΜΙΛΟΣ	
	31/12/2017	30/6/2017
Υπόλοιπο ανοίγματος	8.621.181	7.876.142
Προσθήκες	-	-
Πωλήσεις	-	-
Κέρδη / (Ζημιές) αποτίμησης χρηματοοικονομικών στοιχείων διαθέσιμων προς πώληση	(2.075.469)	745.040
Απομείωση	-	-
Υπόλοιπο κλεισίματος	6.545.712	8.621.182

4.7.2 Αξιόγραφα για εμπορικούς σκοπούς – Παράγωγα χρηματοοικονομικά μέσα

Η ανάλυσή τους έχει ως εξής:

Ποσά σε €	Ο ΟΜΙΛΟΣ		Η ΕΤΑΙΡΕΙΑ	
	31/12/2017	30/06/2017	31/12/2017	30/06/2017
Ομόλογα	-	-	-	-
Σύνολο	-	-	-	-
Ανάλυση κίνησης χρήσης:	Ο ΟΜΙΛΟΣ		Η ΕΤΑΙΡΕΙΑ	
Ποσά σε €	31/12/2017	30/06/2017	31/12/2017	30/06/2017
Υπόλοιπο ανοίγματος	-	8.156.420	-	8.156.420
Πωλήσεις	-	(8.105.520)	-	(8.105.520)
Κέρδη/(Ζημιές) αποτίμησης χρηματοοικονομικών στοιχείων σε εύλογη αξία μέσω αποτελεσμάτων	-	(50.900)	-	(50.900)
Υπόλοιπο κλεισίματος	-	-	-	-

Κατά τη χρήση που έληξε στις 30.06.2017, έλαβε χώρα η είσπραξη ποσού 8 εκατ. ευρώ σχετιζόμενη με την επένδυση της Εταιρείας σε εταιρικά ομόλογα εκδόσεως της ΕΛΠΕ (Ελληνικά Πετρέλαια) εισηγμένα στο Χρηματιστήριο του Λουξεμβούργου, ως απόρροια της αποπληρωμής τους από τον εκδότη. Συνεπεία τούτου, το εμπορικό χαρτοφυλάκιο της Εταιρείας και του Ομίλου κατά την 30.06.2017 και 31.12.2017 έχει καταστεί μηδενικό.

4.7.3 Εύλογη αξία χρηματοοικονομικών μέσων

Στον πίνακα παρακάτω παρουσιάζονται τα χρηματοοικονομικά μέσα που επιμετρώνται στην εύλογη αξία στην κατάσταση οικονομικής θέσης, σε αντιστοιχία με την ιεραρχία της εύλογης αξίας. Σύμφωνα με την ιεραρχία επιμέτρησης της εύλογης αξίας τα χρηματοοικονομικά μέσα ενεργητικού και παθητικού ομαδοποιούνται σε τρία επίπεδα ανάλογα με τη σημαντικότητα των δεδομένων που εισάγονται για την επιμέτρηση της εύλογης αξίας τους. Η ιεραρχία της εύλογης αξίας έχει τα ακόλουθα τρία επίπεδα:

Επίπεδο 1: τιμές που λαμβάνονται από ενεργό αγορά για πανομοιότυπα στοιχεία ενεργητικού ή υποχρεώσεις,

Επίπεδο 2: εισαγωγή δεδομένων διαφορετικών από τιμές που περιλαμβάνονται στο επίπεδο 1 που είναι παρατηρήσιμες για τα στοιχεία ενεργητικού ή τις υποχρεώσεις, είτε άμεσα (π.χ. τιμές) είτε έμμεσα (π.χ. προερχόμενες από τιμές) και,

Επίπεδο 3: εισαγωγή δεδομένων για στοιχεία ενεργητικού και παθητικού που δεν βασίζονται σε παρατηρήσιμα δεδομένα της αγοράς (μη παρατηρήσιμα δεδομένα)

Το επίπεδο μέσα στο οποίο τα χρηματοοικονομικά στοιχεία ενεργητικού ή οι υποχρεώσεις κατηγοριοποιούνται καθορίζεται βάσει του χαμηλότερου επιπέδου σημαντικότητας των δεδομένων που εισάγονται στην επιμέτρηση της εύλογης αξίας.

Τα χρηματοοικονομικά στοιχεία ενεργητικού και οι υποχρεώσεις που επιμετρώνται στην εύλογη αξία στην κατάσταση οικονομικής θέσης κατηγοριοποιούνται στην ιεραρχία της εύλογης αξίας ως εξής:

Ποσά σε €	Ο ΟΜΙΛΟΣ			
	Αποτίμηση σε εύλογες αξίες στην λήξη της χρήσης χρησιμοποιώντας:			
	31/12/2017	Επίπεδο 1	Επίπεδο 2	Επίπεδο 3
Περιγραφή				
-Μετοχικοί τίτλοι	6.545.712	6.545.712	-	-
Σύνολα περιουσιακών στοιχείων αποτιμώμενα σε εύλογη αξία	6.545.712	6.545.712	-	-

Ποσά σε €	Ο ΟΜΙΛΟΣ			
	Αποτίμηση σε εύλογες αξίες στην λήξη της χρήσης χρησιμοποιώντας:			
	30/06/2017	Επίπεδο 1	Επίπεδο 2	Επίπεδο 3
Περιγραφή				
-Μετοχικοί τίτλοι	8.621.182	8.621.182	-	-
Σύνολα περιουσιακών στοιχείων αποτιμώμενα σε εύλογη αξία	8.621.182	8.621.182	-	-

Οι μετοχές που είναι εισηγμένες σε χρηματιστήρια αποτιμώνται με βάση τις τιμές κλεισίματός τους την ημερομηνία αναφοράς.

Οι μετοχικοί τίτλοι Ομίλου αφορούν τις μετοχές της Bank of Cyprus Holdings Public Limited Company (BOC Holdings) που κατέχονται από την θυγατρική εταιρεία JUMBO TRADING LTD. Υπενθυμίζεται ότι το 47,5% των ανασφάλιστων καταθέσεων της θυγατρικής εταιρείας JUMBO TRADING LTD στην Τράπεζα Κύπρου μετατράπηκαν μετά την απόφαση του Eurogroup το Μάρτιο του 2013 σε 27.099.720 κοινές μετοχές της Τράπεζας Κύπρου, που αποτιμούνται με βάση την τιμή κλεισίματος στις 30.06.2017 και περιλαμβάνονται στο Επίπεδο 1. Κατά τη διάρκεια της οικονομικής χρήσης του 2014/2015 η θυγατρική εταιρεία JUMBO TRADING LTD απέκτησε επιπρόσθετες 26.117.453 μετοχές στην Τράπεζα Κύπρου συνολικής αξίας € 6.268.188.

Σημειώνεται ότι κατά την Έκτακτη Γενική Συνέλευση των μετόχων της Τράπεζας Κύπρου που πραγματοποιήθηκε στις 13.12.2016 εγκρίθηκε το από 21.11.2016 σχέδιο διακανονισμού μεταξύ της Τράπεζας Κύπρου, της Bank of Cyprus Holdings Public Limited Company και των μετόχων της Τράπεζας Κύπρου. Ως αποτέλεσμα της εκτέλεσης της ανωτέρω απόφασης η JUMBO TRADING LTD κατείχε τον Ιανουάριο του 2017, μετά την έκδοση και εισαγωγή των μετοχών της Bank of Cyprus Holdings Public Limited Company για διαπραγμάτευση στο χρηματιστήριο του Λονδίνου και Χρηματιστήριο Αξιών συνολικά 2.660.859 μετοχές.

Η τιμή της μετοχής στο κλείσιμο της 31.12.2017 ήταν € 2,46 και από την αποτίμηση των μετοχών προέκυψε ζημία ποσό € 2.075.469 η οποία απεικονίζεται στην κατάσταση των Λοιπών Εσόδων των Ενδιάμεσων Συνοπτικών Οικονομικών Καταστάσεων.

4.8 Λοιπές μακροπρόθεσμες απαιτήσεις

Το υπόλοιπο του κονδυλίου αναλύεται ως εξής:

Λοιπές Μακροπρόθεσμες Απαιτήσεις Ποσά σε €	Ο ΟΜΙΛΟΣ		Η ΕΤΑΙΡΕΙΑ	
	31/12/2017	30/06/2017	31/12/2017	30/06/2017
Δοσμένες εγγυήσεις	6.675.214	6.681.340	6.665.944	6.663.509
Προπληρωμένα έξοδα	9.486.750	9.816.329	621.936	674.412
Σύνολο λοιπών μακροπρόθεσμων απαιτήσεων	16.161.964	16.497.669	7.287.880	7.337.921

Το σύνολο του κονδυλίου «Δοσμένες εγγυήσεις» αφορά μακροπρόθεσμες εγγυήσεις οι οποίες θα εισπραχθούν ή θα επιστραφούν μετά το τέλος της επόμενης χρήσης.

Το ποσό των προπληρωμένων εξόδων αφορά μακροχρόνιας λήξης προπληρωμένα έξοδα μίσθιων καταστημάτων. Στο ποσό περιλαμβάνεται και το ποσό των € 7.444.688 από σύνολο € 10.000.000 που κατέβαλε, η θυγατρική Εταιρεία Jumbo Trading, ως προκαταβολή μελλοντικών ενοικίων για την μακροχρόνια ενοικίαση υπερ- καταστήματος σε κεντρικό εμπορικό κέντρο στην περιοχή της Πάφου. Η περίοδος χρήσης θα διαρκέσει 20 έτη από την ημερομηνία έναρξης του εμπορικού κέντρου, η οποία έγινε το Νοέμβριο του 2013 και θα ανανεώνεται αυτομάτως για δύο πρόσθετες περιόδους των δέκα ετών έκαστη, εφόσον η Εταιρεία επιθυμεί την ανανέωσή της. Για την εξασφάλιση της σχετικής απαίτησης της θυγατρικής εταιρείας έχει ληφθεί εγγυητική επιστολή. Σχετική αναφορά γίνεται και στην σημείωση 4.23 παρακάτω.

Η εύλογη αξία των συγκεκριμένων απαιτήσεων δεν διαφέρει ουσιωδώς από αυτή που παρουσιάζεται στις οικονομικές καταστάσεις και υπόκειται σε επανεκτίμηση ετησίως.

4.9 Πελάτες και λοιπές εμπορικές απαιτήσεις

Η Εταιρεία έχει θεσπίσει κριτήρια για την παροχή πίστωσης στους πελάτες τα οποία σε γενικές γραμμές βασίζονται στο μέγεθος των δραστηριοτήτων του πελάτη και εκτίμηση σχετικών οικονομικών πληροφοριών. Σε κάθε ημερομηνία αναφοράς όλες οι καθυστερημένες ή επισφαλείς απαιτήσεις εκτιμώνται για να προσδιοριστεί η αναγκαιότητα ή μη πρόβλεψης για επισφαλείς απαιτήσεις. Κάθε διαγραφή υπολοίπων πελατών χρεώνεται στην υπάρχουσα πρόβλεψη για επισφαλείς απαιτήσεις. Η συγκέντρωση του πιστωτικού κινδύνου από πελάτες και επιταγές εισπρακτέες είναι περιορισμένη καθόσον είναι ασφαλούς εισπραξης και ρευστοποιούνται κανονικά.

Η ανάλυση των πελατών καθώς και λοιπών εμπορικών απαιτήσεων έχει ως εξής:

Πελάτες και λοιπές εμπορικές απαιτήσεις	Ο ΟΜΙΛΟΣ		Η ΕΤΑΙΡΕΙΑ	
	31/12/2017	30/6/2017	31/12/2017	30/6/2017
Ποσά σε €				
Πελάτες	5.746.053	3.692.041	7.692.302	5.038.460
Γραμμάτια εισπρακτέα	38.400	51.600	38.400	51.600
Επιταγές εισπρακτέες	1.135.520	1.052.813	1.135.520	1.052.813
Μείον: Προβλέψεις απομείωσης	-	(23.702)	-	-
Καθαρές εμπορικές απαιτήσεις	6.919.973	4.772.752	8.866.222	6.142.873
Προκαταβολές για αγορές αποθεμάτων	27.189.959	29.827.158	27.189.959	29.827.158
Σύνολο	34.109.932	34.599.910	36.056.181	35.970.031

Το σύνολο των ανωτέρω απαιτήσεων θεωρείται ότι είναι βραχυπρόθεσμης εισπραξης. Η λογιστική αξία των εμπορικών απαιτήσεων θεωρείται ότι είναι περίπου η ίδια με την εύλογη αξία. Το σύνολο των καθαρών απαιτήσεων από πελάτες δεν περιλαμβάνει απαιτήσεις σε καθυστέρηση πέραν τις πιστωτικής περιόδου που έχει οριστεί από Διοίκηση του Ομίλου για την εισπραξη των απαιτήσεων αυτών.

4.10 Λοιπές απαιτήσεις

Οι λοιπές απαιτήσεις αναλύονται ως εξής:

Λοιπές Απαιτήσεις	Ο ΟΜΙΛΟΣ		Η ΕΤΑΙΡΕΙΑ	
	31/12/2017	30/06/2017	31/12/2017	30/06/2017
Ποσά σε €				
Χρεώστες διάφοροι	3.440.400	3.841.186	3.013.603	3.479.247
Απαιτήσεις από Δημόσιο	35.431.191	35.149.259	35.324.785	35.028.347
Προμερίσματα	-	24.490.757	-	24.490.757
Λοιπές απαιτήσεις	8.886.400	6.732.331	7.216.402	6.442.768
Καθαρές απαιτήσεις χρεωστών	47.757.991	70.213.533	45.554.790	69.441.119

Όπως αναλύεται στον ανωτέρω πίνακα το συνολικό ποσό των λοιπών απαιτήσεων περιλαμβάνει τις απαιτήσεις του Ομίλου:

α) από λοιπές απαιτήσεις που αφορούν κυρίως απαιτήσεις της μητρικής από προκαταβολές μισθωμάτων, β) από απαιτήσεις της μητρικής Εταιρείας από το Ελληνικό Δημόσιο λόγω προκαταβολής του φόρου εισοδήματος της τρέχουσας χρήσης και παρακρατούμενους φόρους, της θυγατρικής JUMBO EC.R. SRL € 63.728 και της JUMBO EC.B. ποσό € 42.678.

γ) από διάφορους χρεώστες που προέρχονται από λογαριασμούς διαχείρισης προκαταβολών και πιστώσεων (όπως εκτελωνιστές), προκαταβολές προσωπικού, ασφαλιστικές απαιτήσεις.

4.11 Λοιπά κυκλοφορούντα στοιχεία ενεργητικού

Τα λοιπά κυκλοφορούντα στοιχεία ενεργητικού αφορούν τα εξής:

Λοιπά κυκλοφορούντα στοιχεία ενεργητικού	Ο ΟΜΙΛΟΣ		Η ΕΤΑΙΡΕΙΑ	
	31/12/2017	30/6/2017	31/12/2017	30/6/2017
Ποσά σε €				
Προπληρωμένα έξοδα	3.286.116	1.140.895	2.355.371	211.561
Έσοδα χρήσεως εισπρακτέα	596.457	801.200	445.069	341.555
Εκπτώσεις επί αγορών υπό διακανονισμό	1.875	1.301.519	1.875	1.301.519
Σύνολο	3.884.448	3.243.614	2.802.315	1.854.635

Τα λοιπά κυκλοφορούντα στοιχεία ενεργητικού αφορούν κυρίως έξοδα επομένων χρήσεων καθώς και δεδουλευμένα χρηματοοικονομικά έσοδα.

4.12 Μακροπρόθεσμες δεσμευμένες τραπεζικές καταθέσεις

Ποσά σε €	Ο ΟΜΙΛΟΣ	
	31/12/2017	30/06/2017
Δεσμευμένες Τραπεζικές καταθέσεις		
Μακροπρόθεσμες Δεσμευμένες Τραπεζικές καταθέσεις	900.000	900.000
Σύνολο	900.000	900.000

Το ποσό των € 900.000 στις 31.12.2017 αφορά ενέχυρο με τη μορφή δεσμευμένων τραπεζικών καταθέσεων για την εξασφάλιση αλληλόχρεων τραπεζικών λογαριασμών της θυγατρικής εταιρεία JUMBO TRADING LTD.

4.13 Ταμειακά διαθέσιμα και ισοδύναμα

Ταμειακά διαθέσιμα και ισοδύναμα	Ο ΟΜΙΛΟΣ		Η ΕΤΑΙΡΕΙΑ	
	31/12/2017	30/06/2017	31/12/2017	30/06/2017
Ποσά σε €				
Διαθέσιμα στο ταμείο	3.389.584	3.148.743	2.836.738	2.541.819
Υπόλοιπο αλληλόχρεων λογαριασμών τραπεζών	10.504.673	-	10.504.673	-
Καταθέσεις όψεως και προθεσμίας	464.368.602	362.898.711	212.070.462	147.754.290
Σύνολο	478.262.859	366.047.454	225.411.873	150.296.109

Οι καταθέσεις προθεσμίας αφορούν βραχυπρόθεσμες τοποθετήσεις υψηλής ρευστότητας. Το επιτόκιο των λογαριασμών προθεσμίας κυμάνθηκε από 1,00%-2,65% για τον Όμιλο, ενώ των καταθέσεων όψεως από 0,25%-1,00%.

4.14 Ίδια Κεφάλαια

4.14.1 Μετοχικό κεφάλαιο

(ποσά σε ευρώ εκτός από μετοχές)	Αριθμός μετοχών	Ονομαστική αξία μετοχής	Αξία κοινών μετοχών (μετοχικό κεφάλαιο)
Υπόλοιπο την 1^η Ιουλίου 2016	136.059.759	0,88	119.732.588
Μεταβολές κατά την διάρκεια της περιόδου	-	-	-
Υπόλοιπο την 30^η Ιουνίου 2017	136.059.759	0,88	119.732.588
Μεταβολές κατά την διάρκεια της περιόδου	-	-	-
Υπόλοιπο την 31^η Δεκεμβρίου 2017	136.059.759	0,88	119.732.588

4.14.2 Αποθεματικό υπέρ το άρτιο και Λοιπά αποθεματικά

Η ανάλυση των αποθεματικών υπέρ το άρτιο και λοιπών αποθεματικών έχουν ως εξής:

		Ο ΟΜΙΛΟΣ							
<i>(ποσά σε ευρώ)</i>		Αποθεματικό Υπέρ το Άρτιο	Τακτικό αποθε- ματικό	Αποθεμα- τικά Εύλογης Αξίας	Αφορολόγητα αποθεματικά	Έκτακτα αποθεματικά	Ειδικά αποθεματικά	Σύνολο Λοιπών αποθεματικών	Γενικό Σύνολο
Υπόλοιπο την 1η Ιουλίου 2016		49.995.207	41.964.068	(1.915.011)	1.797.944	396.784.017	(1.826.310)	436.804.707	486.799.914
Μεταβολές κατά την διάρκεια της χρήσης		-	3.248.273	745.040	-	(8.828.865)	735.778	(4.099.773)	(4.099.773)
Υπόλοιπο την 30η Ιουνίου 2017		49.995.207	45.212.343	(1.169.971)	1.797.944	387.955.152	(1.090.532)	432.704.935	482.700.142
Μεταβολές κατά την διάρκεια της περιόδου		-	4.127.465	(2.075.469)	-	28.800.000	(1.206)	30.850.791	30.850.791
Υπόλοιπο την 31η Δεκεμβρίου 2017		49.995.207	49.339.809	(3.245.440)	1.797.944	416.755.152	(1.091.740)	463.555.726	513.550.933
		Η ΕΤΑΙΡΕΙΑ							
<i>(ποσά σε ευρώ)</i>		Αποθεματικό Υπέρ το άρτιο	Τακτικό αποθε- ματικό	Αποθεματικά Εύλογης Αξίας	Αφορολόγητα αποθεματικά	Έκτακτα αποθεματικά	Ειδικά αποθεματικά	Σύνολο Λοιπών αποθεματικών	Γενικό Σύνολο
Υπόλοιπο την 1η Ιουλίου 2016		49.995.207	41.054.846	-	1.797.944	396.784.017	(1.832.201)	437.804.606	487.799.813
Μεταβολές κατά την διάρκεια της χρήσης		-	4.157.496	-	-	(8.828.865)	738.412	(3.932.957)	(3.932.957)
Υπόλοιπο την 30η Ιουνίου 2017		49.995.207	45.212.343	-	1.797.944	387.955.152	(1.093.789)	433.871.650	483.866.857
Μεταβολές κατά την διάρκεια της περιόδου		-	4.127.465	-	-	28.800.000	-	32.927.465	32.927.465
Υπόλοιπο την 31η Δεκεμβρίου 2017		49.995.207	49.339.809	-	1.797.944	416.755.152	(1.093.789)	466.799.116	516.794.323

4.15 Μακροπρόθεσμες δανειακές υποχρεώσεις

Οι μακροπρόθεσμες δανειακές υποχρεώσεις του Ομίλου και της Εταιρείας αναλύονται ως εξής:

Δανεισμός	Ο ΟΜΙΛΟΣ		Η ΕΤΑΙΡΕΙΑ	
	31/12/2017	30/06/2017	31/12/2017	30/06/2017
Ποσά σε €				
Μακροπρόθεσμος δανεισμός				
Ομολογιακό δάνειο μη μετατρέψιμο σε μετοχές	144.559.495	144.391.597	144.559.495	144.391.597
Σύνολο	144.559.495	144.391.597	144.559.495	144.391.597

Κοινό Ομολογιακό δάνειο

Στις 21.05.2014 υπογράφηκε μεταξύ της μητρικής εταιρείας και χρηματοπιστωτικών ιδρυμάτων, σύμβαση κάλυψης κοινού Ομολογιακού Δανείου, πενταετούς διάρκειας με ανώτατο ποσό μέχρι 145 εκατ. ευρώ. Κατά τη χρήση 2016/2017 η Εταιρεία προχώρησε σε επαναδιαπραγμάτευση των όρων του δανείου πετυχαίνοντας την μείωση του περιθωρίου του επιτοκίου κατά 75 μονάδες βάσης από 4% σε 3,25% ετησίως. Το κεφάλαιο του δανείου θα εξοφληθεί εφάπαξ στη λήξη του.

Οι λήξεις των μακροπρόθεσμων δανείων αναλύονται ως εξής:

Ποσά σε €	Ο ΟΜΙΛΟΣ		Η ΕΤΑΙΡΕΙΑ	
	31/12/2017	30/06/2017	31/12/2017	30/06/2017
Από 1 μέχρι 2 έτη	144.559.495	-	144.559.495	-
Από 2 μέχρι 5 έτη	-	144.391.597	-	144.391.597
Μετά από 5 έτη	-	-	-	-
	144.559.495	144.391.597	144.559.495	144.391.597

4.16 Βραχυπρόθεσμες δανειακές υποχρεώσεις

Η ανάλυση των βραχυπρόθεσμων δανειακών υποχρεώσεων έχει ως εξής:

Ποσά σε €	Ο ΟΜΙΛΟΣ		Η ΕΤΑΙΡΕΙΑ	
	31/12/2017	30/06/2017	31/12/2017	30/06/2017
Βραχυπρόθεσμες δανειακές υποχρεώσεις				
Αλληλόχρεος δανειακός λογαριασμός	-	14.823.532	-	14.823.532
Σύνολο	-	14.823.532	-	14.823.532

Η Εταιρεία έχει συνάψει σύμβαση ανοιχτού αλληλόχρεου λογαριασμού για κάλυψη αναγκών κεφαλαίου κίνησης.

Η Jumbo Trading Ltd στις 31.12.2017 είχε αξιοποιημένες χρηματικές διευκολύνσεις ποσού € 900.000.

4.17 Λοιπές μακροπρόθεσμες υποχρεώσεις

Οι λοιπές μακροπρόθεσμες υποχρεώσεις του Ομίλου και της Εταιρείας αναλύονται ως εξής:

(ποσά σε ευρώ)	ΟΜΙΛΟΣ		ΕΤΑΙΡΕΙΑ	
	31/12/2017	30/06/2017	31/12/2017	30/06/2017
Υποχρεώσεις σε πιστωτές				
Υπόλοιπο αρχής χρήσεως	4.565.074	5.652.744	-	-
Προσθήκες	17.421.987	4.565.073	-	-
Μειώσεις	(3.693.032)	(5.652.743)	-	-
Σύνολο	18.294.029	4.565.074	-	-

Ληφθείσες εγγυήσεις				
Υπόλοιπο αρχής χρήσεως	129.524	161.616	29.272	29.272
Προσθήκες	103.244	100.253	-	-
Μειώσεις	(4.285)	(132.345)	(2.000)	-
Σύνολο	228.482	129.524	27.272	29.272
Γενικό σύνολο	18.522.511	4.694.598	27.272	29.272

4.18 Αναβαλλόμενες φορολογικές υποχρεώσεις

Οι αναβαλλόμενες φορολογικές υποχρεώσεις όπως προκύπτουν από τις προσωρινές φορολογικές διαφορές έχουν ως εξής:

Αναβαλλόμενες φορολογικές υποχρεώσεις / (απαιτήσεις)	Ο ΟΜΙΛΟΣ				
	Υπόλοιπο την 01/07/2017	Φόρος που αναγνωρίσθηκε στα λοιπά συνολικά έσοδα	Φόρος που αναγνωρίσθηκε απευθείας στα ΙΚ	Φόρος που αναγνωρίσθηκε στην κατάσταση αποτελεσμάτων	Υπόλοιπο την 31/12/2017
Μη κυκλοφορούντα στοιχεία					
Ενσώματες Ακίνητοποιήσεις	10.208.870	-	-	91.400	10.300.270
Μακροπρόθεσμες υποχρεώσεις					
Προβλέψεις	(17.082)	-	-	3.903	(13.179)
Παροχές σε εργαζομένους	(2.007.239)	(134)	-	(98.779)	(2.106.152)
Μακροπρόθεσμα δάνεια	176.437	-	-	(48.690)	127.747
Βραχυπρόθεσμες υποχρεώσεις					
Λοιπές βραχυπρόθεσμες υποχρεώσεις	(323.061)	-	-	315.685	(7.376)
	8.037.925	(134)	-	263.519	8.301.310

Αναβαλλόμενες φορολογικές υποχρεώσεις / (απαιτήσεις)	Ο ΟΜΙΛΟΣ				
	Υπόλοιπο την 01/07/2016	Φόρος που αναγνωρίσθηκε στα λοιπά συνολικά έσοδα	Φόρος που αναγνωρίσθηκε απευθείας στα ΙΚ	Φόρος που αναγνωρίσθηκε στην κατάσταση αποτελεσμάτων	Υπόλοιπο την 30/06/2017
Μη κυκλοφορούντα στοιχεία					
Ενσώματες Ακίνητοποιήσεις	10.043.036	-	-	165.834	10.208.870
Μακροπρόθεσμες υποχρεώσεις					
Προβλέψεις	(15.740)	-	-	(1.342)	(17.082)
Παροχές σε εργαζομένους	(2.163.043)	301.312	-	(145.509)	(2.007.239)
Μακροπρόθεσμα δάνεια	234.906	-	-	(58.469)	176.437
Βραχυπρόθεσμες υποχρεώσεις					
Λοιπές βραχυπρόθεσμες υποχρεώσεις	(291.113)	-	-	(31.948)	(323.061)
	7.808.046	301.312	-	(71.434)	8.037.925

Για την Εταιρεία τα αντίστοιχα κονδύλια αναλύονται ως ακολούθως:

Αναβαλλόμενες φορολογικές υποχρεώσεις /(απαιτήσεις)	Η ΕΤΑΙΡΕΙΑ				Υπόλοιπο την 31/12/2017
	Υπόλοιπο την 01/07/2017	Φόρος που αναγνωρίσθηκε στα λοιπά συνολικά έσοδα	Φόρος που αναγνωρίσθηκε απευθείας στα ΙΚ	Φόρος που αναγνωρίσθηκε στην κατάσταση αποτελεσμάτων	
Μη κυκλοφορούντα στοιχεία					
Ενσώματες Ακίνητοποιήσεις	10.063.166	-	-	92.849	10.156.015
Μακροπρόθεσμες υποχρεώσεις					
Παροχές σε εργαζομένους	(1.993.430)	-	-	(95.165)	(2.088.595)
Μακροπρόθεσμα δάνεια	176.437	-	-	(48.690)	127.747
Βραχυπρόθεσμες υποχρεώσεις					
Λοιπές βραχυπρόθεσμες υποχρεώσεις	(323.061)	-	-	315.685	(7.376)
	7.923.112	-	-	264.679	8.187.791

Αναβαλλόμενες φορολογικές υποχρεώσεις /(απαιτήσεις)	Η ΕΤΑΙΡΕΙΑ				Υπόλοιπο την 30/06/2017
	Υπόλοιπο την 01/07/2016	Φόρος που αναγνωρίσθηκε στα λοιπά συνολικά έσοδα	Φόρος που αναγνωρίσθηκε απευθείας στα ΙΚ	Φόρος που αναγνωρίσθηκε στην κατάσταση αποτελεσμάτων	
Μη κυκλοφορούντα στοιχεία					
Ενσώματες Ακίνητοποιήσεις	9.919.212	-	-	143.954	10.063.166
Μακροπρόθεσμες υποχρεώσεις					
Παροχές σε εργαζομένους	(2.152.045)	301.605	-	(142.990)	(1.993.430)
Μακροπρόθεσμα δάνεια	234.906	-	-	(58.469)	176.437
Βραχυπρόθεσμες υποχρεώσεις					
Λοιπές βραχυπρόθεσμες υποχρεώσεις	(290.541)	-	-	(32.520)	(323.061)
	7.711.532	301.605	-	(90.025)	7.923.112

4.19 Προμηθευτές και λοιπές υποχρεώσεις

Το υπόλοιπο του κονδυλίου αναλύεται ως εξής:

	Ο ΟΜΙΛΟΣ		Η ΕΤΑΙΡΕΙΑ	
	31/12/2017	30/6/2017	31/12/2017	30/6/2017
Προμηθευτές και λοιπές υποχρεώσεις				
Ποσά σε €				
Προμηθευτές	10.772.925	11.222.417	8.637.887	11.245.405
Γραμμάτια Πληρωτέα & υποσχετικές	268.503	354.090	268.503	354.090
Επιταγές Πληρωτέες	37.831.174	27.147.755	37.831.174	27.147.755
Προκαταβολές πελατών	520.075	1.117.307	519.080	1.116.724
Σύνολο	49.392.677	39.841.569	47.256.644	39.863.974

4.20 Τρέχουσες φορολογικές υποχρεώσεις

Η ανάλυση των φορολογικών υποχρεώσεων έχει ως εξής:

Ποσά σε €	Ο ΟΜΙΛΟΣ		Η ΕΤΑΙΡΕΙΑ	
	31/12/2017	30/06/2017	31/12/2017	30/06/2017
Τρέχουσες Φορολογικές Υποχρεώσεις				
Υποχρεώσεις από φόρο εισοδήματος	57.633.305	40.479.005	54.796.679	34.462.517
Υποχρεώσεις από λοιπούς φόρους	25.012.653	8.948.072	13.344.878	3.639.211
Σύνολο	82.645.958	49.427.077	68.141.557	38.101.728

Στις υποχρεώσεις από φόρο εισοδήματος δεν περιλαμβάνεται ο αναβαλλόμενος φόρος.

4.21 Λοιπές βραχυπρόθεσμες υποχρεώσεις

Οι λοιπές βραχυπρόθεσμες υποχρεώσεις αναλύονται ως εξής:

	Ο ΟΜΙΛΟΣ		Η ΕΤΑΙΡΕΙΑ	
	31/12/2017	30/06/2017	31/12/2017	30/06/2017
Λοιπές βραχυπρόθεσμες υποχρεώσεις				
Ποσά σε €				
Προμηθευτές παγίων	10.494.389	13.720.273	1.223.555	1.949.084
Αποδοχές προσωπικού πληρωτέες	4.147.202	2.500.177	2.726.066	1.646.164
Πιστωτές Διάφοροι	11.963.714	7.912.211	9.316.894	5.739.514
Ασφαλιστικοί οργανισμοί	5.059.406	2.763.483	4.211.787	2.375.851
Τοκομερίδια πληρωτέα	31.535	31.535	31.535	31.535
Μερίσματα πληρωτέα	104.608	93.393	104.608	93.393
Δεδουλευμένα έξοδα	2.847.310	2.432.643	2.318.206	2.227.712
Λοιπές υποχρεώσεις	505.317	96.169	93.324	93.767
Σύνολο	35.153.481	29.549.884	20.025.975	14.157.020

4.22 Ταμειακές ροές από λειτουργικές δραστηριότητες

Ποσά σε €	Ο ΟΜΙΛΟΣ		Η ΕΤΑΙΡΕΙΑ	
	31/12/2017	31/12/2016	31/12/2017	31/12/2016
Ταμειακές ροές από λειτουργικές δραστηριότητες				
Κέρδη περιόδου προ φόρων	117.648.404	107.002.572	69.744.470	69.268.885
Προσαρμογές για:				
Αποσβέσεις ενσώματων και άυλων παγίων στοιχείων	12.233.277	11.407.179	7.775.608	7.539.015
Προβλέψεις για αποζημίωση προσωπικού λόγω συνταξιοδότησης (καθαρό ποσό)	258.806	359.267	253.278	355.318
Λοιπές Προβλέψεις	15.778	37.082	-	-
(Κέρδη)/ ζημιές από πώληση ενσώματων παγίων στοιχείων	(4.383)	(95.457)	(4.248)	(95.457)
Διαφορές αποτίμησης χρηματοοικονομικού στοιχείου σε εύλογη αξία	-	50.900	-	50.900
Πιστωτικοί τόκοι και συναφή έσοδα	(3.464.134)	(3.772.887)	(2.078.951)	(2.466.003)
Χρεωστικοί τόκοι και συναφή έξοδα	2.823.509	2.667.359	2.699.523	2.575.327
Συναλλαγματικές Διαφορές	12.812	3.136	(1.309)	(1.580)
Λειτουργικό κέρδος προ μεταβολών του κεφαλαίου κίνησης	129.524.069	117.659.151	78.388.371	77.226.405
Μεταβολές Κεφαλαίου κίνησης				
(Αύξηση) / μείωση αποθεμάτων	23.178.378	(11.132.448)	23.594.909	(8.644.742)
(Αύξηση) / μείωση απαιτήσεων	(2.495.664)	(10.226.842)	(690.576)	(12.590.153)
(Αύξηση) / μείωση λοιπών λογαριασμών κυκλοφορούντος ενεργητικού	(779.575)	(2.418.132)	(852.034)	(2.412.606)
Αύξηση/ (μείωση) υποχρεώσεων (πλην τραπεζών)	36.929.211	32.957.913	22.607.384	27.127.942
Άλλα	49.499	74.040	50.040	74.041
	56.881.849	9.254.531	44.709.723	3.554.482
Ταμειακές εισροές από λειτουργικές δραστηριότητες	186.405.918	126.913.682	123.098.094	80.780.887

4.23 Ενδεχόμενες υποχρεώσεις/ απαιτήσεις

- **Ενδεχόμενες υποχρεώσεις**

Ο Όμιλος κατά την κλειόμενη περίοδο έχει χορηγήσει εγγυητικές επιστολές σε τρίτους για εξασφάλιση υποχρεώσεων ποσού € 25 χιλ. (30.06.2017: € 25 χιλ). Το ποσό αφορά την Εταιρεία.

Σε παράρτημα μη-ακυρώσιμης σύμβασης μίσθωσης για ενοικίαση ακίνητης περιουσίας, η οποία αρχικά λήγει στις 28 Μαΐου 2023 και παρατείνεται μέχρι τις 28 Μαΐου 2035, αναφέρεται ότι η Jumbo EC. B θα είναι υποχρεωμένη να αγοράσει το μισθωμένο κατάστημα και την ιδιοκτησία επί της οποίας το κατάστημα είναι κατασκευασμένο για ένα συνολικό ποσό ύψους EUR 13.500.000 χωρίς ΦΠΑ, σε περίπτωση που κατά τη διάρκεια της ενοικίασης ο κ. Απόστολος Βακάκης παύσει να είναι εκτελεστικό μέλος στο Διοικητικό Συμβούλιο της Jumbo A.E.

Από το σύνολο των € 13.500.000 η Jumbo Trading είναι εγγυητής για το ποσό των € 10.125.000.

Επίσης, η Jumbo Trading Limited, στην Κύπρο είναι συνοφειλέτης και υπεύθυνη από κοινού με την Εταιρεία για όλες τις υποχρεώσεις, που απορρέουν από το συμβόλαιο ενοικίασης και όλα τα συνημμένα σε αυτό.

Στην JUMBO EC. B LTD επιβλήθηκαν από τις Δημόσιες Αρχές πρόσθετες φορολογικές υποχρεώσεις συνολικού ύψους € 110.712 που αφορούν σε αποτελέσματα φορολογικού ελέγχου για τα οποία η θυγατρική εταιρεία έχει προσφύγει δικαστικώς. Το πραγματικό ποσό το οποίο ενδεχομένως να χρειαστεί να καταβληθεί και η πραγματική χρονική στιγμή κατά την οποία θα λάβει χώρα η καταβολή θα ορισθούν κατά τη διάρκεια της διαδικασίας έφεσης. Με βάση τις εκτιμήσεις της Διοίκησης, οι οποίες λαμβάνουν υπόψη τη γνώμη του νομικού συμβούλου και την πιθανότητα εκροής οικονομικών πόρων, το ποσό το οποίο πιθανά να καταβληθεί ανέρχεται σε € 18.603. Για το εν λόγω ποσό έχει σχηματισθεί ισόποση πρόβλεψη στην Κατάσταση Οικονομικής Θέσης, στο κονδύλι «Προβλέψεις». Η Διοίκηση του Ομίλου εκτιμά ότι η τελική έκβαση της ανωτέρω υπόθεσης δεν θα οδηγήσει σε σημαντικές ζημιές πέρα από τα ποσά για τα οποία έχει ήδη παρασχεθεί πρόβλεψη.

- **Ενδεχόμενες απαιτήσεις**

Ο όμιλος την 31.12.2017 κατείχε εγγυητικές επιστολές καλής εκτέλεσης συμφωνιών ύψους € 15,80 εκατ., οι οποίες αναλύονται ως εξής:

- Εγγυητική επιστολή ποσού € 8,45 εκατ προς την θυγατρική Jumbo Trading Ltd για εκπλήρωση των όρων μισθωτικής σύμβασης του ακινήτου στην Πάφο.
- Εγγυητική επιστολή ποσού € 5,05 εκατ προς την μητρική εταιρεία για την καλή εκτέλεση συνεργασίας με τον πελάτη Franchise Kid-Zone στη Αλβανία, Κόσοβο και Βοσνία.
- Εγγυητική επιστολή ποσού € 2,3 εκατ προς την μητρική εταιρεία για την καλή εκτέλεση συνεργασίας με τον πελάτη Franchise Veropoulos Doool στη ΠΓΔΜ και Σερβία.

4.24 Ανέλεγκτες φορολογικά χρήσεις

Οι ανέλεγκτες φορολογικά χρήσεις για τον Όμιλο την 31.12.2017 έχει ως εξής:

Εταιρεία	Ανέλεγκτες Φορολογικά Χρήσεις
JUMBO TRADING LTD	από 01.01.2016 έως 30.06.2017
JUMBO EC.B LTD	από 01.01.2010-31.12.2010 έως 01.01.2017-31.12.2017
JUMBO EC.R S.R.L	από 01.08.2006-31.12.2006 έως 01.07.2016-30.06.2017
ASPETTO LTD	από 01.08.2006-31.12.2006 έως 01.01.2017-31.12.2017
WESTLOOK SRL	από 01.10.2006-31.12.2006 έως 01.01.2017-31.12.2017

Η Εταιρεία για τις χρήσεις 30.06.2011 έως και 30.06.2015 και τη χρήση 01.07.2015- 30.06.2016 έχει υπαχθεί στο φορολογικό έλεγχο των Ορκωτών Ελεγκτών Λογιστών, όπως προβλέπεται από τις διατάξεις του άρθρου 82 παραγρ. 5 Ν. 2238/1994 και τις διατάξεις του άρθρου 65Α του Ν. 4174/2013. Οι ανωτέρω έλεγχοι για τις χρήσεις 30.06.2011 έως και 30.06.2016 έχουν ολοκληρωθεί και έχουν εκδοθεί τα πορίσματα του ελέγχου χωρίς επιφύλαξη, ενώ έχουν επίσης υποβληθεί στο Υπουργείο Οικονομικών οι σχετικές εκθέσεις. Από τις επιχειρήσεις που έχουν ελεγχθεί από Νόμιμους Ελεγκτές και ελεγκτικά γραφεία για την εφαρμογή των φορολογικών διατάξεων επιλέγονται για έλεγχο υποθέσεις. Ο εν λόγω έλεγχος δύναται να πραγματοποιηθεί εντός του χρόνου που ισχύει το δικαίωμα της Φορολογικής Διοίκησης για έκδοση πράξεων προσδιορισμού φόρου, σύμφωνα με τις διατάξεις του άρθρου 84 του Ν. 2238/1994 και του άρθρου 36 του Ν. 4174/2013, όπως ισχύει. Για τη χρήση 2016/2017 ο φορολογικός έλεγχος των Ορκωτών Ελεγκτών Λογιστών που προβλέπεται από τις διατάξεις του άρθρου 65Α Ν. 4174/2013 έχει ολοκληρωθεί χωρίς επιφύλαξη και το σχετικό φορολογικό πιστοποιητικό προβλέπεται να υποβληθεί στο Υπουργείο Οικονομικών έως την 30.04.2018.

Η θυγατρική JUMBO TRADING LTD που δραστηριοποιείται στην Κύπρο είχε ελεγχθεί έως την 31.12.2015, σύμφωνα με το Κυπριακό Φορολογικό Καθεστώς. Η JUMBO TRADING LTD καταρτίζει τις οικονομικές της καταστάσεις με βάση τα ΔΠΧΑ και ως εκ τούτου διενεργεί όποτε απαιτείται πρόβλεψη φορολογικών διαφορών επιβαρύνοντας τα αποτελέσματά της.

Οι θυγατρικές JUMBO EC.B LTD και JUMBO EC.R S.R.L. καταρτίζουν τις οικονομικές τους καταστάσεις με βάση τα Δ.Π.Χ.Α και διενεργούν όποτε απαιτείται πρόβλεψη φορολογικών διαφορών επιβαρύνοντας τα αποτελέσματά τους.

Σε ότι αφορά τις θυγατρικές ASPETTO LTD στην Κύπρο και WESTLOOK στη Ρουμανία δεν έχουν ξεκινήσει την εμπορική τους δραστηριότητα και κατά συνέπεια δεν προκύπτει θέμα για επιβολή φόρων στις ανέλεγκτες φορολογικά χρήσεις.

Σε ότι αφορά τις «GEOCAM HOLDINGS LIMITED» και «GEOFORM LIMITED» στην Κύπρο ως επενδυτικές εταιρίες διενεργούν προβλέψεις φορολογικών διαφορών όποτε απαιτείται επιβαρύνοντας τα αποτελέσματά της.

Για ενδεχόμενες φορολογικές υποχρεώσεις ο Όμιλος έχει σχηματίσει πρόβλεψη ποσό ευρώ 165.311 (Εταιρεία: ευρώ 146.708) η οποία κρίνεται επαρκής.

5. Συναλλαγές με συνδεδεμένα μέρη

Στον Όμιλο περιλαμβάνονται πλην της «JUMBO A.E.E.» και οι ακόλουθες συνδεδεμένες εταιρείες:

1. Η θυγατρική εταιρεία με την επωνυμία «JUMBO TRADING LTD», που εδρεύει στην Κύπρο, στην οποία η Μητρική κατέχει το 100% των μετοχών και των δικαιωμάτων ψήφου αυτής. Η θυγατρική εταιρεία JUMBO TRADING LTD συμμετέχει με ποσοστό 100% στο μετοχικό κεφάλαιο της ASPETTO LTD και η ASPETTO LTD συμμετέχει με ποσοστό 100% στο μετοχικό κεφάλαιο της WESTLOOK SRL. Επιπλέον, η θυγατρική εταιρεία JUMBO TRADING LTD συμμετέχει με ποσοστό 100% στο μετοχικό κεφάλαιο της GEOCAM HOLDINGS LIMITED και GEOFORM LIMITED.

2. Η θυγατρική εταιρεία με την επωνυμία «JUMBO EC.B.» που εδρεύει στην Σόφια της Βουλγαρίας, στην οποία η Μητρική κατέχει το 100% των μετοχών και των δικαιωμάτων ψήφου αυτής.

3. Η θυγατρική εταιρεία με την επωνυμία «JUMBO EC.R.» που εδρεύει στο Βουκουρέστι της Ρουμανίας, στην οποία η Μητρική κατέχει το 100% των μετοχών και των δικαιωμάτων ψήφου αυτής.

Οι σημαντικότερες συναλλαγές και τα υπόλοιπα μεταξύ Εταιρείας και των συνδεδεμένων μερών (εκτός φυσικών προσώπων) την 31.12.2017, όπως αυτά ορίζονται στο ΔΛΠ 24, είναι οι κάτωθι:

Ποσά σε €	Όμιλος		Εταιρεία	
	31/12/2017	31/12/2016	31/12/2017	31/12/2016
Πωλήσεις εμπορευμάτων				
Θυγατρικές	-	-	82.369.883	66.948.510
Σύνολο	-	-	82.369.883	66.948.510
Έσοδα παροχής υπηρεσιών	31/12/2017	31/12/2016	31/12/2017	31/12/2016
Θυγατρικές	-	-	19.604	7.222
Σύνολο	-	-	19.604	7.222
Πωλήσεις παγίων	31/12/2017	31/12/2016	31/12/2017	31/12/2016
Θυγατρικές	-	-	490.997	578.354
Σύνολο	-	-	490.997	578.354
Αγορές εμπορευμάτων	31/12/2017	31/12/2016	31/12/2017	31/12/2016
Θυγατρικές	-	-	1.000.447	515.619
Λοιπά συνδεδεμένα μέρη	-	-	-	-
Σύνολο	-	-	1.000.447	515.619

Αγορές Παγίων	31/12/2017	31/12/2016	31/12/2017	31/12/2016
Θυγατρικές	-	-	41.015	-
Σύνολο	-	-	41.015	-
Λήψη υπηρεσιών	31/12/2017	31/12/2016	31/12/2017	31/12/2016
Θυγατρικές	-	-	-	504
Σύνολο	-	-	-	504
	Όμιλος		Εταιρεία	
Απαιτήσεις	31/12/2017	30/6/2017	31/12/2017	30/06/2017
Θυγατρικές	-	-	2.049.682	1.424.615
Σύνολο	-	-	2.049.682	1.424.615
Υποχρεώσεις	31/12/2017	30/6/2017	31/12/2017	30/06/2017
Θυγατρικές	-	-	-	832.928
Σύνολο	-	-	-	832.928

Οι σημαντικότερες συναλλαγές και τα υπόλοιπα μεταξύ των εταιριών του Ομίλου, (εκτός μητρικής εταιρείας JUMBO ΑΕ που δεν περιλαμβάνονται στους ανωτέρω πίνακες), όπως αυτά ορίζονται στο ΔΛΠ 24, είναι οι κάτωθι:

Ποσά σε €	31/12/2017		31/12/2016	
	Έσοδα	Έξοδα	Έσοδα	Έξοδα
JUMBO EC.B LTD με JUMBO EC.R SRL	-	-	108.462	-
Σύνολο	-	-	108.462	-

Τα ανωτέρω ποσά έχουν απαλειφθεί σε επίπεδο Ομίλου.

Οι πωλήσεις και οι αγορές εμπορευμάτων αφορούν είδη που εμπορεύεται η Μητρική δηλαδή παιχνίδια, βρεφικά είδη, είδη βιβλιοχαρτοπωλείου είδη σπιτιού και εποχιακά είδη. Όλες οι συναλλαγές που περιγράφονται παραπάνω έχουν πραγματοποιηθεί υπό τους συνήθεις όρους της αγοράς. Επίσης, οι όροι που διέπουν τις συναλλαγές με τα ανωτέρω συνδεδεμένα μέρη είναι ισοδύναμοι με εκείνους που επικρατούν σε συναλλαγές σε καθαρά εμπορική βάση.

Εκτός από τις ανωτέρω συναλλαγές με συνδεδεμένα μέρη που αφορούν εταιρείες στην παρακάτω παράγραφο 6 παρουσιάζονται και οι συναλλαγές με λοιπά συνδεδεμένα μέρη (διευθυντικά στελέχη και μέλη Διοικητικού Συμβουλίου).

6. Παροχές στη Διοίκηση

Οι παροχές προς τη Διοίκηση σε επίπεδο Ομίλου και Εταιρείας αναλύονται ως ακολούθως:

Συναλλαγές με διευθυντικά στελέχη και μέλη ΔΣ

Ποσά σε €	Ο ΟΜΙΛΟΣ	Η ΕΤΑΙΡΕΙΑ
	31/12/2017	31/12/2017
Μισθοί	508.636	242.273
Κόστος κοινωνικής ασφάλισης	49.685	27.042
Λοιπές αμοιβές και συναλλαγές μελών Δ.Σ.	998.923	966.158
Αποζημιώσεις λόγω εξόδου από την υπηρεσία	12.064	12.064
	1.569.308	1.247.537
Παροχές μετά τη λήξη της εργασίας:	31/12/2017	31/12/2017
Προγράμματα καθορισμένων παροχών	328.158	328.158
Σύνολο	328.158	328.158

Συναλλαγές με διευθυντικά στελέχη και μέλη ΔΣ

Ποσά σε €

	Ο ΟΜΙΛΟΣ	Η ΕΤΑΙΡΕΙΑ
	31/12/2016	31/12/2016
Μισθοί	708.419	408.420
Κόστος κοινωνικής ασφάλισης	52.111	27.153
Λοιπές αμοιβές και συναλλαγές μελών Δ.Σ.	923.528	923.528
Αποζημιώσεις λόγω εξόδου από την υπηρεσία	4.985	4.985
	1.689.043	1.364.086
Παροχές μετά τη λήξη της εργασίας:	30/06/2017	30/06/2017
Προγράμματα καθορισμένων παροχών	335.267	335.267
Σύνολο	335.267	335.267

Δεν έχουν χορηγηθεί δάνεια σε μέλη του Δ.Σ. ή σε λοιπά διευθυντικά στελέχη του Ομίλου (και τις οικογένειές τους) και δεν υπάρχουν απαιτήσεις σε μέλη του Δ.Σ. ή σε λοιπά Διευθυντικά Στελέχη του Ομίλου και στις οικογένειές τους.

7. Δικαστικές και Διαιτητικές Διαδικασίες

Από τη σύσταση της Εταιρείας έως και σήμερα, δεν έλαβε χώρα καμία πράξη διακοπής δραστηριοτήτων της.

Δεν υπάρχουν δικαστικές διαφορές, των οποίων η τυχούσα αρνητική έκβαση θα έχει σημαντική επίπτωση στα οικονομικά αποτελέσματα του Ομίλου και της Εταιρείας.

Ο Όμιλος έχει σχηματίσει πρόβλεψη για σημαντικές επιδικές ή υπό διαιτησία διαφορές δικαστικών ή διοικητικών οργάνων ύψους € 72.502 το ποσό αυτό αφορά εξολοκλήρου την Εταιρεία.

8. Αριθμός απασχολούμενου προσωπικού

Κατά την 31^η Δεκεμβρίου 2017 ο Όμιλος απασχολούσε 6.646 άτομα, εκ των οποίων 5.229 μόνιμο προσωπικό και 1.417 έκτακτο προσωπικό, ο δε μέσος όρος του προσωπικού για την κλειόμενη περίοδο ήτοι από 01.07.2017 έως 31.12.2017 κυμάνθηκε στα 5.845 άτομα (4.918 μόνιμο προσωπικό και 927 άτομα έκτακτο προσωπικό). Αναλυτικότερα: Η Μητρική κατά την 31^η Δεκεμβρίου 2017 απασχολούσε συνολικά 4.426 άτομα (3.263 μόνιμο προσωπικό και 1.163 άτομα έκτακτο προσωπικό), η Κυπριακή θυγατρική Jumbo Trading Ltd απασχολούσε συνολικά 650 άτομα (396 μόνιμο και 254 έκτακτο προσωπικό), η θυγατρική στη Βουλγαρία 695 άτομα μόνιμο προσωπικό και η θυγατρική στη Ρουμανία 875 άτομα μόνιμο προσωπικό.

9. Εποχικές Διακυμάνσεις

Η ζήτηση για τα προϊόντα του Ομίλου υπόκεινται σε εποχιακές διακυμάνσεις. Ιστορικά, η ζήτηση παρουσιάζεται αυξημένη κατά τις περιόδους του Σεπτεμβρίου, των Χριστουγέννων και του Πάσχα.

Τα έσοδα από την πώληση των προϊόντων του Ομίλου για το πρώτο εξάμηνο της τρέχουσας χρήσης ανέρχονται στο 65,00% των συνολικών πωλήσεων της προηγούμενης χρήσης (01.07.2016- 30.06.2017).

Το αντίστοιχο έσοδο της συγκρίσιμης περιόδου 01.07.2016-31.12.2016 ανερχόταν σε ποσοστό 58,98% επί του συνολικού εσόδου της χρήσης 01.07.2016- 30.06.2017.

10. Σημαντικά γεγονότα περιόδου 01.07.2017-31.12.2017

Η Ετήσια Τακτική Γενική Συνέλευση των μετόχων που πραγματοποιήθηκε στις 08.11.2017 αποφασίστηκε η διανομή μερίσματος 0,36 ευρώ ανά μετοχή προ παρακράτησης φόρου από τα κέρδη της κλειόμενης χρήσης 2016/2017. Η εταιρεία είχε ήδη καταβάλει με την μορφή προμερίσματος από της 28.03.2017 ποσό ευρώ 24.490.756,62 και με την έγκριση της Ετήσιας Τακτικής Γενικής Συνέλευσης διανεμήθηκε το

υπόλοιπο ποσό των € 24.490.756,62. Το υπόλοιπο μερίσματος, μετά την παρακράτηση φόρου, εφόσον απαιτείται, ανήλθε σε 0,1530 ευρώ ανά μετοχή και η πληρωμή στους δικαιούχους ξεκίνησε στις 28.12.2017.

Κατά το πρώτο εξάμηνο της τρέχουσας οικονομικής χρήσης, ο Όμιλος Jumbo λειτούργησε το νέο ιδιόκτητο υπερ- κατάστημα του Ομίλου στη Suceava της Ρουμανίας (περίπου 14.500 τ.μ.). Ο Όμιλος μέχρι το τέλος Δεκεμβρίου 2017 διέθετε ένα δίκτυο 74 καταστημάτων σε τέσσερις χώρες. Αναλυτικά διέθετε 51 καταστήματα στην Ελλάδα, 5 στην Κύπρο, 9 στη Βουλγαρία, 9 στη Ρουμανία καθώς και το ηλεκτρονικό κατάστημα www.e-jumbo.gr. Επίσης η εταιρεία μέσω συνεργασιών, έχει παρουσία με καταστήματα που φέρουν το σήμα της Jumbo, στην ΠΓΔΜ (FYROM), την Αλβανία, στο Κόσοβο, στη Σερβία και στη Βοσνία.

11. Γεγονότα μετά την ημερομηνία της Κατάστασης Οικονομικής Θέσης

Το Διοικητικό Συμβούλιο της Εταιρείας στην από 02.03.2018 συνεδρίασή του αποφάσισε τη διανομή προσωρινού μερίσματος (προμερίσματος) χρήσης 2017/2018 ποσού 0,1728 ευρώ ανά μετοχή προ παρακράτησης φόρου, το οποίο είναι μέρος του μερίσματος της χρήσης 2017/2018. Το προμέρισμα, μετά την παρακράτηση φόρου 15%, ανέρχεται σε 0,1469 ευρώ ανά μετοχή. Η καταβολή του προμερίσματος θα πραγματοποιηθεί τουλάχιστον είκοσι (20) ημέρες μετά την ολοκλήρωση των δημοσιεύσεων και διατυπώσεων του Κωδικοποιημένου Νόμου 2190/1920 όπως τροποποιήθηκε και ισχύει. Η ημερομηνία αποκοπής του δικαιώματος λήψης του προμερίσματος, η ημερομηνία προσδιορισμού των δικαιούχων (record date) καθώς και η ημερομηνία έναρξης πληρωμής αυτού θα καθοριστούν με νεότερη απόφαση του Διοικητικού Συμβουλίου.

Δεν υπάρχουν άλλα μεταγενέστερα των οικονομικών καταστάσεων γεγονότα τα οποία να αφορούν είτε τον Όμιλο είτε την Εταιρεία, στα οποία επιβάλλεται αναφορά από τα Διεθνή Πρότυπα Χρηματοοικονομικής Αναφοράς (ΔΠΧΑ).

Μοσχάτο, 2 Μαρτίου 2018

Οι υπεύθυνοι για τις Οικονομικές Καταστάσεις

Ο Πρόεδρος του Δ.Σ.

Ο Αντιπρόεδρος Δ.Σ.

Διευθύνουσα Σύμβουλος

Ο Λογιστής

Απόστολος -Ευάγγελος Βακάκης
του Γεωργίου
Α.Δ.Τ. ΑΝ521562/2018

Ιωάννης Οικονόμου
του Χρήστου
Α.Δ.Τ. Χ156531/2002

Κωνσταντίνα Ντεμίρη
του Σταύρου
Α.Δ.Τ. ΑΚ541502/2012

Παναγιώτης Ξηρός του
Κων/νου
Α.Δ.Τ. Α 370348/1977-
Αρ.Αδείας 0018111 Α' Τάξης