

«JUMBO A.E.E.»
ΟΜΙΛΟΣ ΕΠΙΧΕΙΡΗΣΕΩΝ



ΑΡ. Μ.Α.Ε: 7650/06/Β/86/04 - Γ.Ε.ΜΗ 121653960000
ΚΥΠΡΟΥ 9 & ΥΔΡΑΣ, ΜΟΣΧΑΤΟ ΑΤΤΙΚΗΣ, Τ.Κ. 183 46

ΕΞΑΜΗΝΙΑΙΑ ΟΙΚΟΝΟΜΙΚΗ ΕΚΘΕΣΗ
Της περιόδου από 1^η Ιουλίου 2016 έως 31^η Δεκεμβρίου 2016
(Με βάση το άρθρο 5 του Ν.3556/2007)

Π Ε Ρ Ι Ε Χ Ο Μ Ε Ν Α

I.	Δηλώσεις των Μελών του Διοικητικού Συμβουλίου (σύμφωνα με το άρθρο 5 παρ. 2 του Ν. 3556/2007).....	3
II.	Έκθεση Επισκόπησης Ενδιάμεσης Χρηματοοικονομικής Πληροφόρησης	4
III.	Εξαμηνιαία Έκθεση του Διοικητικού Συμβουλίου.....	5
IV.	Εξαμηνιαίες Εταιρικές και Ενοποιημένες Οικονομικές Καταστάσεις της περιόδου από 01.07.2016 έως 31.12.2016.....	18
A.	ΕΝΔΙΑΜΕΣΗ ΣΥΝΟΠΤΙΚΗ ΚΑΤΑΣΤΑΣΗ ΑΠΟΤΕΛΕΣΜΑΤΩΝ Α΄ ΕΞΑΜΗΝΟΥ.....	18
B.	ΕΝΔΙΑΜΕΣΗ ΣΥΝΟΠΤΙΚΗ ΚΑΤΑΣΤΑΣΗ ΣΥΝΟΛΙΚΩΝ ΕΣΟΔΩΝ Α΄ ΕΞΑΜΗΝΟΥ	19
Γ.	ΕΝΔΙΑΜΕΣΗ ΣΥΝΟΠΤΙΚΗ ΚΑΤΑΣΤΑΣΗ ΟΙΚΟΝΟΜΙΚΗΣ ΘΕΣΗΣ	20
Δ.	ΕΝΔΙΑΜΕΣΗ ΣΥΝΟΠΤΙΚΗ ΚΑΤΑΣΤΑΣΗ ΜΕΤΑΒΟΛΩΝ ΙΔΙΩΝ ΚΕΦΑΛΑΙΩΝ (ΕΝΟΠΟΙΗΜΕΝΗ)	21
Ε.	ΕΝΔΙΑΜΕΣΗ ΣΥΝΟΠΤΙΚΗ ΚΑΤΑΣΤΑΣΗ ΜΕΤΑΒΟΛΩΝ ΙΔΙΩΝ ΚΕΦΑΛΑΙΩΝ ΜΗΤΡΙΚΗΣ ΕΤΑΙΡΕΙΑΣ	23
ΣΤ.	ΕΝΔΙΑΜΕΣΗ ΣΥΝΟΠΤΙΚΗ ΚΑΤΑΣΤΑΣΗ ΤΑΜΕΙΑΚΩΝ ΡΟΩΝ	25
Z.	ΕΠΙΛΕΓΜΕΝΕΣ ΕΠΕΞΗΓΗΜΑΤΙΚΕΣ ΣΗΜΕΙΩΣΕΙΣ ΕΠΙ ΤΩΝ ΕΝΔΙΑΜΕΣΩΝ ΕΤΑΙΡΙΚΩΝ ΚΑΙ ΕΝΟΠΟΙΗΜΕΝΩΝ ΟΙΚΟΝΟΜΙΚΩΝ ΚΑΤΑΣΤΑΣΕΩΝ ΤΗΣ 31 ^{ης} ΔΕΚΕΜΒΡΙΟΥ 2016.....	26
1.	Πληροφορίες	26
2.	Φύση δραστηριοτήτων	26
3.	Πλαίσιο κατάρτισης των Οικονομικών Καταστάσεων.....	27
3.1.	Νέα πρότυπα , Διερμηνείες, Αναθεωρήσεις και Τροποποιήσεις υφιστάμενων προτύπων τα οποία έχουν τεθεί σε ισχύ και έχουν υιοθετηθεί από την Ευρωπαϊκή Ένωση.....	27
3.2.	Νέα Πρότυπα, Διερμηνείες και Τροποποιήσεις υφιστάμενων Προτύπων τα οποία δεν έχουν ακόμα τεθεί σε ισχύ ή δεν έχουν υιοθετηθεί από την Ευρωπαϊκή Ένωση	29
3.3.	Δομή του Ομίλου και μέθοδος ενοποίησης εταιρειών	32
4.	Σημειώσεις επί των Οικονομικών Καταστάσεων.....	34
4.1	Οικονομικές πληροφορίες κατά τομέα.....	34
4.2	Φόρος εισοδήματος	37
4.3	Κέρδη ανά μετοχή	37
4.4	Ενσώματες ακινητοποιήσεις	37
4.5	Επενδύσεις σε ακίνητα (εκμισθώσεις ακινήτων)	41
4.6	Επενδύσεις σε συνδεδεμένες επιχειρήσεις	42
4.7	Χρηματοοικονομικά μέσα ανά κατηγορία	43
4.7.1	Διαθέσιμα προς πώληση χρηματοοικονομικά μέσα.....	45
4.7.2	Αξιόγραφα για εμπορικούς σκοπούς – Παράγωγα χρηματοοικονομικά μέσα	46
4.7.3	Εύλογη αξία χρηματοοικονομικών μέσων	46
4.8	Λοιπές μακροπρόθεσμες απαιτήσεις	48
4.9	Πελάτες και λοιπές εμπορικές απαιτήσεις.....	48
4.10	Λοιπές απαιτήσεις	49
4.11	Λοιπά κυκλοφορούντα στοιχεία ενεργητικού.....	49
4.12	Μακροπρόθεσμες δεσμευμένες τραπεζικές καταθέσεις	49
4.13	Ταμειακά διαθέσιμα και ισοδύναμα.....	50
4.14	Ίδια Κεφάλαια	50
4.14.1	Μετοχικό κεφάλαιο	50
4.14.2	Αποθεματικό υπέρ το άρτιο και Λοιπά αποθεματικά	51

4.15 Μακροπρόθεσμες δανειακές υποχρεώσεις.....	52
4.16 Βραχυπρόθεσμες δανειακές υποχρεώσεις.....	52
4.17 Λοιπές μακροπρόθεσμες υποχρεώσεις.....	52
4.18 Αναβαλλόμενες φορολογικές υποχρεώσεις.....	53
4.19 Προμηθευτές και λοιπές υποχρεώσεις.....	54
4.20 Τρέχουσες φορολογικές υποχρεώσεις.....	54
4.21 Λοιπές βραχυπρόθεσμες υποχρεώσεις.....	54
4.22 Ταμειακές ροές από λειτουργικές δραστηριότητες.....	55
4.23 Ενδεχόμενες υποχρεώσεις/ απαιτήσεις.....	55
4.24 Ανέλεγκτες φορολογικά χρήσεις.....	56
5. Συναλλαγές με συνδεδεμένα μέρη.....	57
6. Παροχές στη Διοίκηση.....	59
7. Δικαστικές και Διαιτητικές Διαδικασίες.....	59
8. Αριθμός απασχολούμενου προσωπικού.....	60
9. Εποχικές Διακυμάνσεις.....	60
10. Σημαντικά γεγονότα περιόδου 01.07.2016-31.12.2016.....	60
11. Γεγονότα μετά την ημερομηνία της Κατάστασης Οικονομικής Θέσης.....	61

I. Δηλώσεις των Μελών του Διοικητικού Συμβουλίου (σύμφωνα με το άρθρο 5 παρ. 2 του Ν. 3556/2007)

Εμείς, τα μέλη του Διοικητικού Συμβουλίου της «JUMBO A.E.E.»:

1. Απόστολος - Ευάγγελος Βακάκης, Πρόεδρος του Διοικητικού Συμβουλίου
2. Ιωάννης Οικονόμου, Αντιπρόεδρος του Διοικητικού Συμβουλίου
3. Κωνσταντίνα Ντεμίρη, Διευθύνουσα Σύμβουλος

υπό την ως άνω ιδιότητάς μας, ειδικώς προς τούτο ορισθέντες από το Διοικητικό Συμβούλιο της «JUMBO A.E.E.» (εφεξής καλουμένης για λόγους συντομίας ως «Εταιρεία») δηλώνουμε και βεβαιώνουμε με την παρούσα ότι εξ όσων γνωρίζουμε:

- α. Οι εξαμηνιαίες εταιρικές και ενοποιημένες οικονομικές καταστάσεις της «JUMBO A.E.E.» για την περίοδο 1η Ιουλίου 2016 έως την 31η Δεκεμβρίου 2016, οι οποίες καταρτίστηκαν σύμφωνα με τα ισχύοντα Διεθνή Πρότυπα Χρηματοοικονομικής Αναφοράς, απεικονίζουν κατά τρόπο αληθή τα στοιχεία του ενεργητικού και του παθητικού, την καθαρή θέση και τα αποτελέσματα χρήσεως του Ομίλου και της Εταιρείας, καθώς και των επιχειρήσεων που περιλαμβάνονται στην ενοποίηση εκλαμβανομένων ως σύνολο, σύμφωνα με τα οριζόμενα στις παραγράφους 3 έως 5 του άρθρου 5 του ν. 3556/2007 και των κατ' εξουσιοδότηση αποφάσεων του Διοικητικού Συμβουλίου της Επιτροπής Κεφαλαιαγοράς.
- β. Η εξαμηνιαία έκθεση του διοικητικού συμβουλίου απεικονίζει κατά τρόπο αληθή τις πληροφορίες που απαιτούνται βάσει της παραγράφου 6 του άρθρου 5 του ν. 3556/2007 και των κατ' εξουσιοδότηση αποφάσεων του Διοικητικού Συμβουλίου της Επιτροπής Κεφαλαιαγοράς.

Μοσχάτο, 24 Φεβρουαρίου 2017

Οι δηλούντες- βεβαιούντες

Απόστολος - Ευάγγελος Βακάκης

Ιωάννης Οικονόμου

Κωνσταντίνα Ντεμίρη

Πρόεδρος του Διοικητικού Συμβουλίου

Αντιπρόεδρος του
Διοικητικού Συμβουλίου

Διευθύνουσα Σύμβουλος

II. Έκθεση Επισκόπησης Ενδιάμεσης Χρηματοοικονομικής Πληροφόρησης

Προς τους μετόχους της Εταιρείας JUMBO ΑΝΩΝΥΜΗ ΕΜΠΟΡΙΚΗ ΕΤΑΙΡΕΙΑ

Εισαγωγή

Επισκοπήσαμε τη συνημμένη συνοπτική εταιρική και ενοποιημένη κατάσταση χρηματοοικονομικής θέσης της Εταιρείας JUMBO ΑΝΩΝΥΜΗ ΕΜΠΟΡΙΚΗ ΕΤΑΙΡΕΙΑ, της 31ης Δεκεμβρίου 2016 και τις σχετικές συνοπτικές εταιρικές και ενοποιημένες καταστάσεις αποτελεσμάτων και συνολικών εσόδων, μεταβολών καθαρής θέσης και ταμειακών ροών της εξάμηνης περιόδου που έληξε αυτή την ημερομηνία, καθώς και τις επιλεγμένες επεξηγηματικές σημειώσεις, που συνθέτουν την ενδιάμεση συνοπτική χρηματοοικονομική πληροφόρηση, η οποία αποτελεί αναπόσπαστο μέρος της εξαμηνιαίας οικονομικής έκθεσης του Ν. 3556/2007. Η Διοίκηση έχει την ευθύνη για την κατάρτιση και παρουσίαση αυτής της ενδιάμεσης συνοπτικής χρηματοοικονομικής πληροφόρησης, σύμφωνα με τα Διεθνή Πρότυπα Χρηματοοικονομικής Αναφοράς, όπως αυτά έχουν υιοθετηθεί από την Ευρωπαϊκή Ένωση και εφαρμόζονται στην Ενδιάμεση Χρηματοοικονομική Αναφορά (Διεθνές Λογιστικό Πρότυπο «ΔΛΠ» 34). Δική μας ευθύνη είναι η έκφραση ενός συμπεράσματος επί αυτής της ενδιάμεσης συνοπτικής χρηματοοικονομικής πληροφόρησης με βάση την επισκόπησή μας.

Εύρος Επισκόπησης

Διενεργήσαμε την επισκόπησή μας σύμφωνα με το Διεθνές Πρότυπο Επισκόπησης 2410 «Επισκόπηση Ενδιάμεσης Χρηματοοικονομικής Πληροφόρησης που διενεργείται από τον Ανεξάρτητο Ελεγκτή της Οντότητας». Η επισκόπηση της ενδιάμεσης χρηματοοικονομικής πληροφόρησης συνίσταται στη διενέργεια διερευνητικών ερωτημάτων κυρίως προς πρόσωπα που είναι υπεύθυνα για χρηματοοικονομικά και λογιστικά θέματα και στην εφαρμογή αναλυτικών και άλλων διαδικασιών επισκόπησης. Το εύρος της επισκόπησης είναι ουσιαστικά μικρότερο από αυτό του ελέγχου που διενεργείται σύμφωνα με τα Διεθνή Πρότυπα Ελέγχου και συνεπώς, δεν μας δίδει τη δυνατότητα να αποκτήσουμε τη διασφάλιση ότι έχουν περιέλθει στην αντίληψή μας όλα τα σημαντικά θέματα τα οποία θα μπορούσαν να εντοπιστούν σε έναν έλεγχο. Κατά συνέπεια, με την παρούσα δεν διατυπώνουμε γνώμη ελέγχου.

Συμπέρασμα

Με βάση τη διενεργηθείσα επισκόπηση, δεν έχει περιέλθει στην αντίληψή μας οτιδήποτε θα μας οδηγούσε στο συμπέρασμα ότι η συνημμένη ενδιάμεση συνοπτική χρηματοοικονομική πληροφόρηση δεν έχει καταρτισθεί, από κάθε ουσιαστική άποψη, σύμφωνα με το ΔΛΠ 34.

Αναφορά επί Άλλων Νομικών και Κανονιστικών Θεμάτων

Η επισκόπησή μας δεν εντόπισε οποιαδήποτε ασυνέπεια ή αναντιστοιχία των λοιπών στοιχείων της προβλεπόμενης από το άρθρο 5 του Ν. 3556/2007 εξαμηνιαίας οικονομικής έκθεσης με τη συνημμένη ενδιάμεση συνοπτική χρηματοοικονομική πληροφόρηση.

Αθήνα, 24 Φεβρουαρίου 2017
Οι Ορκωτοί Ελεγκτές Λογιστές

Μάριος Λασσανιάνος
Α.Μ. Σ.Ο.Ε.Λ. 25101

Αθανασία Αραμπατζή
Α.Μ. Σ.Ο.Ε.Λ. 12821



Ορκωτοί Ελεγκτές Σύμβουλοι Επιχειρήσεων
Ζεφύρου 56, 17564 Παλαιό Φάληρο
Α.Μ. ΣΟΕΛ 127

III. Εξαμηνιαία Έκθεση του Διοικητικού Συμβουλίου

ΤΗΣ
«JUMBO ΑΝΩΝΥΜΗ ΕΜΠΟΡΙΚΗ ΕΤΑΙΡΕΙΑ»
ΕΠΙ ΤΩΝ ΕΝΟΠΟΙΗΜΕΝΩΝ ΟΙΚΟΝΟΜΙΚΩΝ ΚΑΤΑΣΤΑΣΕΩΝ
ΚΑΙ ΤΗΣ ΜΗΤΡΙΚΗΣ ΕΤΑΙΡΕΙΑΣ
ΓΙΑ ΤΗΝ ΠΕΡΙΟΔΟ ΑΠΟ 01.07.2016 ΕΩΣ 31.12.2016

Κύριοι Μέτοχοι,

Η παρούσα Εξαμηνιαία Έκθεση του Διοικητικού Συμβουλίου αφορά στην χρονική περίοδο του Α' Εξαμήνου (01.07.2016- 31.12.2016) της τρέχουσας χρήσεως 2016/2017. Η Έκθεση συντάχθηκε και είναι εναρμονισμένη με τις σχετικές διατάξεις του νόμου 3556/2007 (ΦΕΚ 91Α/30.04.2007) και τις επ' αυτού εκδοθείσες εκτελεστικές αποφάσεις της Επιτροπής Κεφαλαιαγοράς και ιδίως την Απόφαση με αριθμό 7/448/11.10.2007, την Απόφαση 1/434/03.07.2007 και την Απόφαση 8/754/14.04.2016 του Διοικητικού Συμβουλίου της Επιτροπής Κεφαλαιαγοράς.

Στην παρούσα έκθεση περιγράφονται συνοπτικά, χρηματοοικονομικές πληροφορίες της JUMBO Α.Ε.Ε. και του Ομίλου εταιρειών JUMBO για το πρώτο εξάμηνο της τρέχουσας χρήσης, σημαντικά γεγονότα που διαδραματίστηκαν στην περίοδο αυτή και την επίδραση αυτών στις οικονομικές καταστάσεις της ίδιας περιόδου. Επίσης, περιγράφονται οι κυριότεροι κίνδυνοι και αβεβαιότητες που η Εταιρεία και ο Όμιλος εταιρειών ενδέχεται να αντιμετωπίσουν κατά το δεύτερο εξάμηνο της οικονομικής χρήσης και τέλος παρατίθενται οι σημαντικές συναλλαγές που καταρτίστηκαν μεταξύ του εκδότη και των συνδεδεμένων με αυτόν προσώπων.

Α' ΑΠΟΛΟΓΙΣΜΟΣ ΓΙΑ ΤΗΝ ΚΛΕΙΟΜΕΝΗ ΠΕΡΙΟΔΟ
ΑΠΟ 01.07.2016 ΕΩΣ 31.12.2016

Κύκλος εργασιών: Ο κύκλος εργασιών του Ομίλου έφθασε τα 401,90 εκατ. ευρώ, εμφανίζοντας αύξηση της τάξης του 8,11% σε σχέση με την αντίστοιχη περσινή περίοδο που ήταν 371,75 εκατ. ευρώ. Ο κύκλος εργασιών της Εταιρείας ανήλθε σε 341,98 εκατ. ευρώ, εμφανίζοντας αύξηση της τάξης του 7,87% σε σχέση με την αντίστοιχη περσινή περίοδο που ήταν 317,05 εκατ. ευρώ.

Κατά το πρώτο εξάμηνο της τρέχουσας οικονομικής χρήσης, ο Όμιλος Jumbo λειτούργησε το νέο ενοικιαζόμενο υπερ- κατάστημα του Ομίλου στη Stara-Zagora της Βουλγαρίας (περίπου 11.000 τ.μ.).

Ο Όμιλος μέχρι το τέλος Δεκεμβρίου 2016 διέθετε ένα δίκτυο 72 καταστημάτων σε τέσσερις χώρες. Αναλυτικά διέθετε 51 καταστήματα στην Ελλάδα, 5 στην Κύπρο, 9 στη Βουλγαρία, 7 στη Ρουμανία καθώς και το ηλεκτρονικό κατάστημα www.e-jumbo.gr. Επίσης η εταιρεία μέσω συνεργασιών, έχει παρουσία με καταστήματα που φέρουν το σήμα της Jumbo, στην ΠΓΔΜ (FYROM) με 2 καταστήματα, την Αλβανία με 2 καταστήματα, στο Κόσσοβο με 3 καταστήματα και στη Σερβία με 2 καταστήματα.

Μικτά κέρδη εκμετάλλευσης: Το περιθώριο των μικτών κερδών του Ομίλου την τρέχουσα περίοδο 01.07.2016 -31.12.2016 διαμορφώθηκε σε 51,19% έναντι 51,54% την αντίστοιχη περσινή περίοδο. Η διατήρηση του μεταφορικού κόστους σε χαμηλά επίπεδα συνέβαλλε στην μερική αντιστάθμιση της πίεσης στο μικτό περιθώριο από την ισοτιμία του Ευρώ έναντι του δολαρίου καθώς και από την αύξηση του ΦΠΑ στην Ελλάδα.

Αντίστοιχα για την Εταιρεία το περιθώριο μικτών κερδών διαμορφώθηκε κατά την περίοδο 01.07.2016 -31.12.2016 σε 42,53% σε σχέση με την αντίστοιχη περσινή περίοδο που ήταν 44,21%.

Αποτελέσματα προ τόκων, φόρων, επενδυτικών αποτελεσμάτων και αποσβέσεων: Τα αποτελέσματα προ τόκων, φόρων, επενδυτικών αποτελεσμάτων και αποσβέσεων σε επίπεδο Ομίλου ανήλθαν σε 117,26 εκατ. ευρώ από 105,48 εκατ. ευρώ που ήταν την αντίστοιχη περσινή περίοδο και το περιθώριο των αποτελεσμάτων προ τόκων, φόρων, επενδυτικών αποτελεσμάτων και αποσβέσεων διαμορφώθηκε σε 29,18% από 28,37%. Σε επίπεδο Εταιρείας τα αποτελέσματα προ τόκων, φόρων, επενδυτικών αποτελεσμάτων και αποσβέσεων ανήλθαν σε 76,87 εκατ. ευρώ από 72,02 εκατ. ευρώ που ήταν την αντίστοιχη περσινή περίοδο και το περιθώριο των αποτελεσμάτων προ τόκων, φόρων, επενδυτικών αποτελεσμάτων και αποσβέσεων διαμορφώθηκε σε 22,48% από 22,72%.

Κέρδη μετά από φόρο εισοδήματος: Τα Καθαρά Ενοποιημένα Κέρδη μετά από φόρους ανήλθαν σε 81,41 εκατ. ευρώ έναντι αυτών της αντίστοιχης περσινής περιόδου που ήταν 72,52 εκατ. ευρώ, δηλαδή αυξημένα κατά 12,27%.

Τα Καθαρά κέρδη μετά από φόρους της Εταιρείας ανήλθαν σε 48,84 εκατ. ευρώ έναντι αυτών της αντίστοιχης περσινής περιόδου που ήταν 46,09 εκατ. ευρώ, δηλαδή αυξημένα κατά 5,98%.

Καθαρές ταμειακές ροές από λειτουργικές δραστηριότητες: Οι καθαρές ταμειακές ροές από λειτουργικές δραστηριότητες του Ομίλου ανήλθαν σε 114,81 εκατ. ευρώ από 145,94 εκατ. ευρώ. Με επενδύσεις παγίων και άλλες επενδυτικές δραστηριότητες 14,12 εκατ. ευρώ κατά το πρώτο εξάμηνο της τρέχουσας οικονομικής χρήσης, οι καθαρές ταμειακές ροές μετά από επενδυτικές και λειτουργικές δραστηριότητες σε επίπεδο Ομίλου ανήλθαν σε 100,68 εκατ. ευρώ κατά το πρώτο εξάμηνο της τρέχουσας οικονομικής χρήσης από 129,71 εκατ. ευρώ την αντίστοιχη περσινή περίοδο. Τα ταμειακά διαθέσιμα μετά και από τις χρηματοδοτικές δραστηριότητες ανήλθαν σε 395,01 εκατ. ευρώ κατά το πρώτο εξάμηνο της τρέχουσας οικονομικής χρήσης από 426,40 εκατ. ευρώ την αντίστοιχη περσινή περίοδο.

Οι καθαρές ταμειακές ροές από λειτουργικές δραστηριότητες της Εταιρείας ανήλθαν σε 72,70 εκατ. ευρώ από 118,47 εκ. ευρώ. Με επενδύσεις παγίων και άλλες επενδυτικές δραστηριότητες 7,17 εκατ. ευρώ κατά το πρώτο εξάμηνο της τρέχουσας οικονομικής χρήσης οι καθαρές ταμειακές ροές μετά από επενδυτικές και λειτουργικές δραστηριότητες ανήλθαν σε 65,54 εκατ. ευρώ κατά το πρώτο εξάμηνο της τρέχουσας οικονομικής χρήσης από 91,42 εκατ. ευρώ την αντίστοιχη περσινή περίοδο. Τα ταμειακά διαθέσιμα μετά και από τις χρηματοδοτικές δραστηριότητες ανήλθαν σε 178,96 εκατ. ευρώ το πρώτο εξάμηνο της τρέχουσας οικονομικής χρήσης από 258,65 εκατ. ευρώ την αντίστοιχη περσινή περίοδο.

Κέρδη ανά μετοχή: Τα Βασικά Κέρδη ανά μετοχή του Ομίλου για την εξεταζόμενη περίοδο διαμορφώθηκαν σε 0,5984 ευρώ έναντι 0,5330 ευρώ της αντίστοιχης περσινής περιόδου, αυξημένα κατά 12,27% και τα Βασικά Κέρδη ανά μετοχή της Εταιρείας διαμορφώθηκαν σε 0,3590 ευρώ αυξημένα κατά 5,98% σε σχέση με την αντίστοιχη περσινή περίοδο που ήταν 0,3387 ευρώ.

Τα κέρδη ανά μετοχή υπολογίστηκαν με βάση τον επιμερισμό των κερδών, μετά από φόρους, επί του συνολικού σταθμισμένου αριθμού των μετοχών της μητρικής.

Αναπόσβεστα Πάγια Στοιχεία του Ενεργητικού: Κατά την 31.12.2016, τα Αναπόσβεστα Πάγια Στοιχεία του Ομίλου ανέρχονταν σε 508,73 εκατ. ευρώ και αντιστοιχούν στο 41,15% του Συνολικού Ενεργητικού, έναντι αυτών της 30.06.2016 που ήταν 504,50 εκατ. ευρώ και αντιστοιχούσαν στο 41,71% του Συνολικού Ενεργητικού.

Κατά την 31.12.2016, τα Αναπόσβεστα Πάγια Στοιχεία της Εταιρείας ανέρχονταν σε 299,62 εκατ. ευρώ και αντιστοιχούν στο 30,75% του Συνολικού Ενεργητικού, έναντι αυτών της 30.06.2016 που ήταν 297,24 εκατ. ευρώ και αντιστοιχούσαν στο 30,24% του Συνολικού Ενεργητικού.

Οι καθαρές επενδύσεις για αγορά παγίων στοιχείων της Εταιρείας για την κλειόμενη περίοδο ανήλθαν σε € 10.505 χιλ. και του Ομίλου σε € 16.472 χιλ.

Κατά το πρώτο εξάμηνο της τρέχουσας χρήσης η Jumbo προχώρησε σε αγορά νέου κτιρίου στην περιοχή της Θήβας 60χιλ τ.μ. περίπου επί αγροτεμαχίων 71χιλ τ.μ. περίπου. Η επένδυση της Εταιρείας για την αγορά καθώς και την διαμόρφωση των εγκαταστάσεων στη Θήβα έφτασε κατά το πρώτο εξάμηνο τα € 5,0 εκατ.

Αποθέματα: Τα Αποθέματα του Ομίλου κατά την 31.12.2016 ανήλθαν σε 207,84 εκατ. ευρώ έναντι 196,78 εκατ. ευρώ την 30.06.2016 και αντιπροσωπεύουν το 16,81% του Συνολικού Ενοποιημένου Ενεργητικού έναντι 16,27% την 30.06.2016. Τα Αποθέματα της Εταιρείας κατά την 31.12.2016 ανήλθαν σε 180,67 εκατ. ευρώ έναντι 172,02 εκατ. ευρώ την 30.06.2016 και αντιπροσωπεύουν ποσοστό του Συνολικού Ενεργητικού της Εταιρείας το οποίο ανέρχεται σε 18,54% έναντι 17,50% την 30.06.2016.

Μακροπρόθεσμες τραπεζικές υποχρεώσεις: Κατά την ίδια ημερομηνία, οι μακροπρόθεσμες τραπεζικές υποχρεώσεις του Ομίλου και της Εταιρείας ανήλθαν σε 144,23 εκατ. ευρώ, ήτοι 11,67% του Συνόλου Ιδίων Κεφαλαίων και Υποχρεώσεων του Ομίλου (Εταιρείας 14,80%) έναντι 144,19 εκατ. ευρώ σε επίπεδο Ομίλου και Εταιρείας που ήταν την 30.06.2016.

Ίδια Κεφάλαια: Τα Ενοποιημένα Ίδια Κεφάλαια την 31.12.2016 ανήλθαν σε 910,42 εκατ. ευρώ έναντι 915,59 εκατ. ευρώ την 30.06.2016 και αντιπροσωπεύουν ποσοστό 73,64% του Συνόλου Ιδίων Κεφαλαίων και Υποχρεώσεων του Ομίλου. Τα Ίδια Κεφάλαια της Μητρικής την 31.12.2016 ανήλθαν σε 679,56 εκατ. ευρώ έναντι 716,43 εκατ. ευρώ την 30.06.2016 και αντιπροσωπεύουν το 69,74% του Συνόλου Ιδίων Κεφαλαίων και Υποχρεώσεων της Εταιρείας. Η μείωση των Ιδίων Κεφαλαίων του Ομίλου οφείλεται κατά κύριο λόγο σε διανομή έκτακτου και τακτικού μερίσματος από την Εταιρεία.

Δείκτες Καθαρού δανεισμού: Κατά την κλειόμενη περίοδο τα ταμειακά διαθέσιμα του Ομίλου ήταν υψηλότερα του συνολικού ποσού των δανειακών υποχρεώσεων του, κατά το ποσό των 250,70 εκατ. ευρώ με συνέπεια ο καθαρός δανεισμός να καταστεί αρνητικός. Την 30.06.2016 τα ταμειακά διαθέσιμα του Ομίλου ήταν υψηλότερα του συνολικού ποσού των δανειακών υποχρεώσεων του, κατά το ποσό των 250,36 εκατ. ευρώ με συνέπεια ο καθαρός δανεισμός να καταστεί αρνητικός.

Κατά την κλειόμενη περίοδο τα ταμειακά διαθέσιμα της Εταιρείας ήταν υψηλότερα του συνολικού ποσού των δανειακών υποχρεώσεων του, κατά το ποσό των 34,73 εκατ. ευρώ με συνέπεια ο καθαρός δανεισμός να καταστεί αρνητικός. Την 30.06.2016 τα ταμειακά διαθέσιμα της Εταιρείας ήταν υψηλότερα του συνολικού ποσού των δανειακών υποχρεώσεων του, κατά το ποσό των 69,24 εκατ. ευρώ με συνέπεια ο καθαρός δανεισμός να καταστεί αρνητικός.

Παράγοντες δημιουργίας αξίας και μέτρησης επιδόσεων

Ο Όμιλος αναγνωρίζει τέσσερις γεωγραφικούς τομείς Ελλάδα, Κύπρο, Βουλγαρία και Ρουμανία ως τομείς πληροφόρησης. Οι στρατηγικές αποφάσεις της διοίκησης λαμβάνονται με βάση τα λειτουργικά αποτελέσματα του κάθε παρουσιαζόμενου τομέα, τα οποία χρησιμοποιούνται για την μέτρηση της αποδοτικότητάς τους.

Την 31.12.2016 το συνολικό ποσό των κερδών προ φόρων, χρηματοδοτικών και επενδυτικών αποτελεσμάτων που κατανεμήθηκε μεταξύ των τεσσάρων τομέων ανερχόταν σε ποσό 123,86 εκατ ευρώ ενώ το ποσό το οποίο δεν είχε κατανεμηθεί ανερχόταν σε ζημία ύψους 17,91 εκατ. ευρώ. Στο τελευταίο αυτό ποσό περιλαμβάνονται διάφορα έξοδα που δεν κατανεμήθηκαν (το σύνολο των κατανεμημένων και μη κατανεμημένων αποτελεσμάτων, ποσό 105,95 εκατ. ευρώ αποτελεί το κέρδος προ φόρων, χρηματοδοτικών και επενδυτικών αποτελεσμάτων).

Αντίστοιχα την 31.12.2015 το συνολικό ποσό των κερδών προ φόρων, χρηματοδοτικών και επενδυτικών αποτελεσμάτων που κατανεμήθηκε μεταξύ των τεσσάρων τομέων ανερχόταν σε ποσό 109,47 εκατ ευρώ ενώ το ποσό το οποίο δεν είχε κατανεμηθεί ανερχόταν σε ζημία ύψους 15,21 εκατ. ευρώ. Στο τελευταίο αυτό ποσό περιλαμβάνονται διάφορα έξοδα που δεν κατανεμήθηκαν (το σύνολο των κατανεμημένων και μη κατανεμημένων αποτελεσμάτων, ποσό 94,26 εκατ. ευρώ αποτελεί το κέρδος προ φόρων, χρηματοδοτικών και επενδυτικών αποτελεσμάτων).

Ο τομέας της Ελλάδας αποτέλεσε για την εξεταζόμενη περίοδο 01.07.2016-31.12.2016 το 68,43% του κύκλου εργασιών του Ομίλου ενώ συνεισέφερε και το 63,77% των κατανεμημένων κερδών προ φόρων, χρηματοδοτικών και επενδυτικών αποτελεσμάτων. Για την αντίστοιχη περσινή περίοδο ο τομέας αυτός αποτελούσε το 71,34% του κύκλου εργασιών ενώ είχε συνεισφέρει και το 66,15% των κατανεμημένων κερδών προ φόρων, χρηματοδοτικών και επενδυτικών αποτελεσμάτων.

Ο τομέας της Κύπρου αποτέλεσε για την εξεταζόμενη περίοδο 01.07.2016-31.12.2016 το 11,71% του κύκλου εργασιών του Ομίλου ενώ συνεισέφερε και το 14,61% των κατανεμημένων κερδών προ φόρων, χρηματοδοτικών και επενδυτικών αποτελεσμάτων. Για την αντίστοιχη περσινή περίοδο ο τομέας αυτός αποτελούσε το 12,32% του κύκλου εργασιών ενώ είχε συνεισφέρει και το 16,12% των κατανεμημένων κερδών προ φόρων, χρηματοδοτικών και επενδυτικών αποτελεσμάτων.

Ο τομέας της Βουλγαρίας αποτέλεσε για την εξεταζόμενη περίοδο 01.07.2016- 31.12.2016 το 9,99% του κύκλου εργασιών του Ομίλου ενώ συνεισέφερε και το 10,25% των κατανεμημένων κερδών προ φόρων, χρηματοδοτικών και επενδυτικών αποτελεσμάτων. Για την αντίστοιχη περσινή περίοδο ο τομέας αυτός αποτελούσε το 8,69% του κύκλου εργασιών ενώ είχε συνεισφέρει και το 9,23% των κατανεμημένων κερδών προ φόρων, χρηματοδοτικών και επενδυτικών αποτελεσμάτων.

Ο τομέας της Ρουμανίας αποτέλεσε για την εξεταζόμενη περίοδο 01.07.2016- 31.12.2016 το 9,87% του κύκλου εργασιών του Ομίλου ενώ συνεισέφερε και το 11,38% των κατανεμημένων κερδών προ φόρων, χρηματοδοτικών και επενδυτικών αποτελεσμάτων. Για την αντίστοιχη περσινή περίοδο ο τομέας αυτός αποτελούσε το 7,65% του κύκλου εργασιών ενώ είχε συνεισφέρει και το 8,51% των κατανεμημένων κερδών προ φόρων, χρηματοδοτικών και επενδυτικών αποτελεσμάτων.

Ο Όμιλος αξιολογεί τα αποτελέσματα και την απόδοσή του σε μηνιαία βάση εντοπίζοντας έγκαιρα και αποτελεσματικά αποκλίσεις από τους στόχους και λαμβάνει διορθωτικά μέτρα. Η αποδοτικότητα του Ομίλου μετράται κάνοντας χρήση χρηματοοικονομικών δεικτών απόδοσης που χρησιμοποιούνται διεθνώς:

ROCE (Return on Capital Employed)- «Αποδοτικότητα συνολικών απασχολούμενων κεφαλαίων»: Ο δείκτης διαιρεί τα κέρδη μετά φόρων με τα συνολικά απασχολούμενα κεφάλαια τα οποία είναι το άθροισμα του Μ.Ο της Καθαρής Θέσης των δύο τελευταίων ετών και του Μ.Ο. του συνόλου των δανειακών υποχρεώσεων των δύο τελευταίων ετών. Ο δείκτης ανήλθε:

- για τον Όμιλο: για την εξεταζόμενη περίοδο 01.07.2016- 31.12.2016 7,70%, αντίστοιχη περσινή περίοδο 7,42%
- για την Εταιρεία: για την εξεταζόμενη περίοδο 01.07.2016- 31.12.2016 5,80%, αντίστοιχη περσινή περίοδο 5,75%

ROE (Return on Equity) – «Αποδοτικότητα Ιδίων Κεφαλαίων»: Ο δείκτης διαιρεί τα κέρδη μετά φόρων με το μέσο όρο της Καθαρής Θέσης των δύο τελευταίων ετών και ανήλθε:

- για τον Όμιλο: για την εξεταζόμενη περίοδο 01.07.2016- 31.12.2016 8,92%, αντίστοιχη περσινή περίοδο 8,72%
- για την Εταιρεία: για την εξεταζόμενη περίοδο 01.07.2016- 31.12.2016 7,00%, αντίστοιχη περσινή περίοδο 7,02%

Εναλλακτικοί Χρηματοοικονομικοί Δείκτες Μέτρησης Απόδοσης

Ο Όμιλος χρησιμοποιεί ως εναλλακτικούς δείκτες επιμέτρησης της απόδοσης τα Κέρδη προ Φόρων Τόκων και Αποσβέσεων (EBITDA), το περιθώριο αποτελεσμάτων προ τόκων, φόρων, επενδυτικών αποτελεσμάτων και αποσβέσεων και τον Καθαρό Δανεισμό. Οι ανωτέρω δείκτες λαμβάνονται υπόψη από την Διοίκηση του Ομίλου για την λήψη στρατηγικών αποφάσεων.

Ποσά σε εκατ. €	Κέρδη προ Φόρων Τόκων και Αποσβέσεων (EBITDA)			
	Ο Όμιλος		Η Εταιρεία	
	31/12/2016	31/12/2015	31/12/2016	31/12/2015
Κέρδη μετά Φόρων	81,41	72,52	48,84	46,09
Φόροι	25,59	24,30	20,43	20,21
Τόκοι	(1,05)	(2,56)	0,16	(1,71)
Αποσβέσεις	11,40	11,30	7,54	7,50
Κέρδη προ Φόρων Τόκων και Αποσβέσεων (EBITDA)	117,35	105,55	76,97	72,09
Επενδυτικά αποτελέσματα	(0,09)	(0,07)	(0,09)	(0,07)
Αποτελέσματα προ τόκων, φόρων, επενδυτικών αποτελεσμάτων και αποσβέσεων	117,26	105,48	76,87	72,02

Κύκλος εργασιών	401,90	371,75	341,98	317,05
Περιθώριο αποτελεσμάτων προ τόκων, φόρων, επενδυτικών αποτελεσμάτων και αποσβέσεων	29,18%	28,38%	22,48%	22,72%

Σημειώσεις

1. Ο όρος EBITDA αναφέρεται στα Κέρδη προ φόρων, τόκων και αποσβέσεων μαζί με το Περιθώριο αποτελεσμάτων προ τόκων, φόρων, επενδυτικών αποτελεσμάτων και αποσβέσεων αποτελούν δείκτες μέτρησης της λειτουργικής απόδοσης της Εταιρείας και του Ομίλου.

Ποσά σε εκατ. €	Καθαρός Δανεισμός Ο Όμιλος		Η Εταιρεία	
	31/12/2016	30/6/2016	31/12/2016	30/6/2016
Μακροπρόθεσμες δανειακές υποχρεώσεις	144,23	144,19	144,23	144,19
Βραχυπρόθεσμες Δανειακές Υποχρεώσεις	0,08	0,18	-	-
Ταμειακά Διαθέσιμα και Ισοδύναμα	(395,01)	(394,73)	(178,96)	(213,43)
Καθαρός Δανεισμός	(250,70)	(250,36)	(34,73)	(69,24)

1. Ο καθαρός δανεισμός της Εταιρείας και του Ομίλου, ήτοι το σύνολο των δανειακών υποχρεώσεων μειωμένες κατά το ποσό των ταμειακών διαθεσίμων και ισοδυνάμων χρησιμοποιείται από την Διοίκηση της Εταιρείας και του Ομίλου ως δείκτης μέτρησης της ρευστότητάς τους.

B. ΣΗΜΑΝΤΙΚΑ ΓΕΓΟΝΟΤΑ ΚΑΤΑ ΤΗΝ ΚΛΕΙΟΜΕΝΗ ΠΕΡΙΟΔΟ

Σημαντικά γεγονότα τα οποία έλαβαν χώρα την περίοδο του πρώτου εξαμήνου (Ιούλιος 2016 – Δεκέμβριος 2016) της τρέχουσας οικονομικής χρήσης 2016/2017 και είχαν θετική ή αρνητική επίδραση στις ενδιάμεσες συνοπτικές οικονομικές καταστάσεις είναι τα κατωτέρω αναφερόμενα.

Στις 04.07.2016 ξεκίνησε η διαπραγμάτευση των 36.354.088 νέων κοινών ονομαστικών μετά ψήφου μετοχών της Εταιρείας, ονομαστικής αξίας EUR 0,88 σύμφωνα με την υπ□ αριθμ. πρωτ. 58238/02.06.2016 απόφαση του Υπουργείου Οικονομίας Ανάπτυξης και Τουρισμού η οποία καταχωρήθηκε στο Γενικό Εμπορικό Μητρώο την ίδια ημέρα με Κωδικό Αριθμό Καταχώρησης 640856, όπου ενέκρινε τη συγχώνευση με απορρόφηση της εταιρείας ΤΑΝΟΣΙΡΙΑΝ ΑΝΩΝΥΜΗ ΕΜΠΟΡΙΚΗ ΚΑΙ ΕΠΕΝΔΥΤΙΚΗ ΕΤΑΙΡΕΙΑ και την παράλληλη μείωση της ονομαστικής αξίας της μετοχής της Εταιρείας από EUR 1,19 σε EUR 0,88.

Στην Έκτακτη Γενική Συνέλευση των Μετόχων της Εταιρείας την 27.07.2016 αποφασίστηκε η διανομή έκτακτου μερίσματος 0,27 (μικτό) ευρώ ανά μετοχή προ παρακράτησης φόρου το οποίο αποτελούσε μέρος των εκτάκτων αποθεματικών από φορολογηθέντα και μη διανεμηθέντα κέρδη της διαχειριστικής χρήσης από 1.7.2011 έως 30.6.2012. Το έκτακτο αυτό μέρισμα, μετά την παρακράτηση φόρου, εφόσον απαιτείται, ανέρχεται σε 0,2430 ευρώ ανά μετοχή και η πληρωμή στους δικαιούχους ξεκίνησε στις 04.08.2016.

Η Ετήσια Τακτική Γενική Συνέλευση των μετόχων που πραγματοποιήθηκε στις 02.11.2016 αποφάσισε τη διανομή μερίσματος 0,36 ευρώ ανά μετοχή προ παρακράτησης φόρου από τα κέρδη της κλειόμενης χρήσης 2015/2016. Το μέρισμα αυτό, μετά την παρακράτηση φόρου, εφόσον απαιτείται, ανέρχεται σε 0,3240 ευρώ ανά μετοχή και η πληρωμή στους δικαιούχους ξεκίνησε στις 10.11.2016.

Γ' ΔΙΑΧΕΙΡΙΣΗ ΚΙΝΔΥΝΩΝ

Ο Όμιλος είναι εκτεθειμένος σε πολλαπλούς χρηματοοικονομικούς κινδύνους όπως ο κίνδυνος της αγοράς (διακυμάνσεις στις συναλλαγματικές ισοτιμίες, τα επιτόκια, οι τιμές των προμηθευτών κτλ.), πιστωτικός κίνδυνος και κίνδυνος ρευστότητας. Το πρόγραμμα διαχείρισης κινδύνων του ομίλου στοχεύει στον περιορισμό της αρνητικής επίδρασης στα χρηματοοικονομικά αποτελέσματα του ομίλου που προκύπτει από την αδυναμία πρόβλεψης των χρηματοοικονομικών αγορών και τη διακύμανση στις μεταβλητές του κόστους και των πωλήσεων.

Η πολιτική διαχείρισης κινδύνων εφαρμόζεται από την Διοίκηση του Ομίλου η οποία αξιολογεί τους κινδύνους που σχετίζονται με τις δραστηριότητες και τις λειτουργίες του ομίλου, προβαίνει σε σχεδιασμό της μεθοδολογίας και επιλογή των κατάλληλων χρηματοοικονομικών προϊόντων για την μείωση των κινδύνων.

Τα χρηματοοικονομικά μέσα του Ομίλου αποτελούνται κυρίως από καταθέσεις σε τράπεζες, εμπορικούς χρεώστες και πιστωτές, μερίσματα πληρωτέα και υποχρεώσεις από δάνεια.

Τρέχουσες Συνθήκες Ελληνικής Οικονομίας

Η παρατεταμένη οικονομική ύφεση σε συνδυασμό με την επιβολή περιοριστικών μέτρων στην κίνηση των κεφαλαίων που επιβλήθηκαν στις 29.6.2015 στην ελληνική οικονομία επηρεάζει ουσιαστικά δυσμενώς το σύνολο της οικονομικής δραστηριότητας στη χώρα.

Η Ελλάδα έχει αντιμετωπίσει και συνεχίζει να αντιμετωπίζει σημαντικές δημοσιονομικές προκλήσεις και διαρθρωτικές αδυναμίες της οικονομίας της, οι οποίες δημιούργησαν ανησυχία για πιθανή έξοδο της χώρας από την Ευρωζώνη. Η πιθανή έκταση και το εύρος των συνεπειών από τυχόν έξοδο της Ελλάδας από την Ευρωζώνη είναι αβέβαιη/ο, αλλά μια τέτοια έξοδος ή η απειλή εξόδου θα μπορούσε να έχει ουσιαστικά αρνητικό αντίκτυπο στις δραστηριότητες και στη ρευστότητα της Εταιρείας.

Τυχόν αδυναμία υλοποίησης του προγράμματος οικονομικής προσαρμογής και /ή εν γένει αδυναμία του προγράμματος αυτού να πετύχει αξιοσημείωτη βελτίωση της ελληνικής οικονομίας, ή εάν επέλθει και άλλο πιστωτικό γεγονός σχετικό με το χρέος του Ελληνικού Δημοσίου ή περαιτέρω αναδιάρθρωσή του ή τυχόν έξοδος της χώρας από την Ευρωζώνη, ενδέχεται να επηρεάσουν αρνητικά τα αποτελέσματα και την χρηματοοικονομική θέση της Εταιρείας και κατ' επέκταση του Ομίλου, με τρόπο που δεν μπορεί επί του παρόντος να προβλεφθεί επακριβώς.

Παρά το ευμετάβλητο μακροοικονομικό και χρηματοοικονομικό περιβάλλον της Ελλάδας και τη μείωση του διαθέσιμου εισοδήματος της πλειονότητας των καταναλωτών, η Εταιρεία ανταποκρίθηκε επιτυχώς στις ιδιόζουσες επικρατούσες συνθήκες της ελληνικής οικονομίας σημειώνοντας κατά το πρώτο εξάμηνο της τρέχουσας χρήσης 2016/2017 αύξηση του κύκλου εργασιών κατά 7,87%, σε σχέση με την αντίστοιχη περσινή περίοδο. Η Διοίκηση του Ομίλου, μετά από την εμπειρία της επιβολής περιορισμού κεφαλαίων στην Κύπρο, είχε προετοιμαστεί κατάλληλα, ώστε να λάβει τα αναγκαία μέτρα και να αντιμετωπίσει με επάρκεια τις επιπτώσεις από την επιβολή περιορισμού κεφαλαίων στην Ελλάδα. Συγκεκριμένα: α) ο Όμιλος διέθετε επαρκή αποθέματα για την αδιάκοπη τροφοδοσία των καταστημάτων του, β) η Εταιρεία, καθώς και οι θυγατρικές της, ήταν επαρκώς κεφαλαιοποιημένες, χωρίς προβλήματα ρευστότητας και με τα ταμειακά διαθέσιμα να υπερβαίνουν τις δανειακές υποχρεώσεις, γ) ο Όμιλος έχει σημαντική παρουσία στην Ελλάδα, ωστόσο λόγω της εξωστρέφειας του το 34% των εσόδων του αφορά τη δραστηριότητά του σε άλλες χώρες.

Η Διοίκηση του Ομίλου εκτιμά διαρκώς την κατάσταση και τις πιθανές επιπτώσεις, και λαμβάνει όλα τα αναγκαία μέτρα για τη διατήρηση της βιωσιμότητας του Ομίλου και της Εταιρείας, την ελαχιστοποίηση τυχόν επιπτώσεων στις δραστηριότητες τους και την επέκταση των εργασιών τους στο παρόν επιχειρηματικό και οικονομικό περιβάλλον. Παρόλα αυτά, η βιωσιμότητα της Εταιρείας είναι άρρηκτα συνδεδεμένη με την βιωσιμότητα της χώρας, στην προσπάθειά της για ανασυγκρότηση εντός της ευρωζώνης.

Συναλλαγματικός Κίνδυνος

Ο Όμιλος δραστηριοποιείται σε διεθνές επίπεδο και συνεπώς, είναι εκτεθειμένος σε κίνδυνο συναλλαγματικών ισοτιμιών που προκύπτουν κυρίως από το δολάριο των ΗΠΑ και από το Λέι Ρουμανίας (RON) λόγω της δραστηριοποίησης του Ομίλου μέσω της θυγατρικής εταιρείας στην Ρουμανία. Ο Όμιλος αντιμετωπίζει τον κίνδυνο αυτό με την στρατηγική της έγκαιρης αποθεματοποίησης, η οποία παρέχει την δυνατότητα αγοράς αποθεμάτων με ευνοϊκότερες τιμές, ενώ δίνεται η δυνατότητα επανεξέτασης της εκάστοτε τιμολογιακής πολιτικής μέσω της κύριας δραστηριότητάς της που είναι η λιανική πώληση. Εν τούτοις, σημαντικές διακυμάνσεις των συναλλαγματικών ισοτιμιών, δύναται να επιδράσουν αρνητικά στα αποτελέσματά του.

Κίνδυνος Επιτοκίου

Στις 21.05.2014 υπογράφηκε μεταξύ της μητρικής εταιρείας και χρηματοπιστωτικών ιδρυμάτων, σύμβαση κάλυψης κοινού Ομολογιακού Δανείου, πενταετούς διάρκειας με ανώτατο ποσό μέχρι 145 εκατ. ευρώ. Κατά το πρώτο εξάμηνο της τρέχουσας χρήσης η Εταιρεία προχώρησε σε επαναδιαπραγμάτευση των

όρων του δανείου πετυχαίνοντας την μείωση του περιθωρίου του επιτοκίου από 4% σε 3,25% ετησίως. Τυχόν αύξηση του euribor, αυξάνει τους χρεωστικούς τόκους και επιδρά αρνητικά στα αποτελέσματα του Ομίλου.

Πιστωτικός Κίνδυνος

Το μεγαλύτερο μέρος των πωλήσεων του Ομίλου είναι σε λιανικές πωλήσεις, οι οποίες πραγματοποιούνται ως επί τον πλείστον τοις μετρητοίς, οι δε πωλήσεις χονδρικής γίνονται σε πελάτες με αξιολογημένο ιστορικό πιστώσεων. Για τους πελάτες και τις λοιπές εμπορικές απαιτήσεις, ο Όμιλος δεν εκτίθεται σε σημαντικούς πιστωτικούς κινδύνους. Για την ελαχιστοποίηση του πιστωτικού κινδύνου σε διαθέσιμα και ταμειακά ισοδύναμα ο Όμιλος συναλλάσσεται μόνο με αναγνωρισμένα πιστωτικά ιδρύματα υψηλής πιστοληπτικής διαβάθμισης.

Κίνδυνος Ρευστότητας

Ο Όμιλος διαχειρίζεται τις ανάγκες ρευστότητάς του με προσεκτική παρακολούθηση των χρεών, των μακροπρόθεσμων χρηματοοικονομικών υποχρεώσεων, καθώς επίσης και των πληρωμών που πραγματοποιούνται καθημερινά. Ο Όμιλος διασφαλίζει ότι υπάρχουν επαρκείς διαθέσιμες πιστωτικές διευκολύνσεις ώστε να είναι σε θέση να καλύπτει τις βραχυπρόθεσμες επιχειρηματικές ανάγκες, κατόπιν υπολογισμού των ταμειακών εισροών που προκύπτουν από τη λειτουργία του καθώς και των μετρητών και ισοδύναμων μετρητών τα οποία τηρεί.

Λοιποί Κίνδυνοι

Παράγοντες πολιτικής και οικονομικής φύσεως

Η ζήτηση των προϊόντων και υπηρεσιών και κατ' επέκταση οι πωλήσεις και τα αποτελέσματα της Εταιρείας επηρεάζονται από διάφορους εξωγενείς με τη δραστηριότητα και τον κλάδο της Εταιρείας παράγοντες, όπως είναι η πολιτική αστάθεια, η οικονομική αβεβαιότητα, η επιβολή περιορισμού κεφαλαίων και η ύφεση.

Επιπλέον παράγοντες όπως φορολογικές, πολιτικές, οικονομικές και κοινωνικές αλλαγές που μπορεί να επηρεάσουν την Ελλάδα και τα υπόλοιπα κράτη στα οποία ο Όμιλος δραστηριοποιείται ενδέχεται να έχουν αρνητική επίδραση στην πορεία της Εταιρείας και του Ομίλου, στην οικονομική του κατάσταση και στα αποτελέσματά του.

Για την αντιμετώπιση των ανωτέρω κινδύνων η Εταιρεία προχωρά σε συνεχή ανασχεδιασμό των προϊόντων που διαθέτει, δίνει έμφαση στη συγκράτηση του κόστους καθώς και στην έγκυρη και επαρκή αποθεματοποίηση προϊόντων σε συμφέρουσες τιμές.

Κίνδυνος πτώχευσης προμηθευτών

Κατά τα τελευταία επτά έτη και με ιδιαίτερη έμφαση το χρονικό διάστημα μετά την επιβολή περιορισμού κίνησης κεφαλαίων, η εσωτερική πρωτοφανής οικονομική κρίση και ύφεση έχουν προκαλέσει σημαντικά προβλήματα τόσο στα δημόσια οικονομικά όσο και στην ιδιωτική οικονομία της χώρας μας δημιουργώντας τον κίνδυνο πτώχευσης κάποιου προμηθευτή της Εταιρείας. Στην περίπτωση αυτή η Εταιρεία αντιμετωπίζει τον κίνδυνο απώλειας προκαταβολών που έχουν δοθεί για την αγορά προϊόντων.

Η Εταιρεία προκειμένου να προστατευτεί από τον ανωτέρω κίνδυνο έχει συνάψει συνεργασία με σημαντικό αριθμό προμηθευτών όπου κανένας δεν κατέχει σημαντικό ποσοστό επί των συνολικών προκαταβολών.

Έντονη εποχικότητα των πωλήσεων

Λόγω της ιδιαιτερότητας των προϊόντων του Ομίλου, οι πωλήσεις της παρουσιάζουν έντονη εποχικότητα. Σημαντικό μέρος του ετήσιου κύκλου εργασιών του Ομίλου πραγματοποιείται την περίοδο των Χριστουγέννων (28%), ενώ εποχιακές διακυμάνσεις παρατηρούνται και κατά τους μήνες Απρίλιο (εορτές Πάσχα- 10%) και Σεπτέμβριο (έναρξη σχολικής περιόδου-10%). Η εποχικότητα στις πωλήσεις απαιτεί ορθολογική διαχείριση του κεφαλαίου κίνησης κυρίως κατά τις περιόδους αιχμής. Πιθανή αδυναμία του Ομίλου να διαχειριστεί αποτελεσματικά τις εποχικές ανάγκες σε κεφάλαιο κίνησης ενδέχεται να την επιβαρύνει με επιπλέον χρηματοοικονομικά έξοδα και να επηρεάσει αρνητικά τα αποτελέσματα της και την οικονομική της θέση.

Αδυναμία του Ομίλου να ανταπεξέλθει αποτελεσματικά στην αυξημένη ζήτηση κατά τις συγκεκριμένες

χρονικές περιόδους καθώς και καθυστερήσεις στις παραλαβές λόγω της επιβολής περιορισμών στην κίνηση κεφαλαίων ενδεχομένως να επηρεάσει αρνητικά τα αποτελέσματα ολόκληρης της χρήσης. Προβλήματα ενδέχεται να δημιουργηθούν και λόγω εξωγενών παραγόντων όπως ενδεικτικά αναφέρονται η κακοκαιρία, οι απεργιακές κινητοποιήσεις ή ελαττωματικά και επικίνδυνα προϊόντα.

Εξάρτηση από αντιπρόσωπους – εισαγωγείς

Η Εταιρεία προμηθεύεται τα προϊόντα της απευθείας από το εξωτερικό ως αποκλειστικός εισαγωγέας των εταιρειών παραγωγής παιχνιδιών και συναφών ειδών, που δεν διαθέτουν αντιπροσωπεία στην Ελλάδα και από άλλους 230 προμηθευτές οι οποίοι δραστηριοποιούνται στον Ελλαδικό χώρο.

Η Εταιρεία, ωστόσο, αντιμετωπίζει τον κίνδυνο απώλειας εσόδων και κερδών σε περίπτωση που η συνεργασία της με κάποιον από τους οίκους αυτούς διακοπεί καθώς και από καθυστερήσεις που προκύπτουν από την επιβολή κεφαλαιακών ελέγχων. Ωστόσο εκτιμάται ότι ο κίνδυνος μη ανανέωσης της συνεργασίας με κάποιον από τους προμηθευτές της είναι μηδαμινός λόγω της δεσπόζουσας θέσης την οποία διατηρεί η JUMBO στην ελληνική αγορά. Το ενδεχόμενο μίας τέτοιας προοπτικής θα είχε σχετικά μικρή επίπτωση στα μεγέθη της Εταιρείας καθώς κανένας προμηθευτής δεν αντιπροσωπεύει πάνω από το 3% του συνόλου των πωλήσεων.

Ένταση του ανταγωνισμού μεταξύ των εταιρειών του κλάδου

Οι βασικοί ανταγωνιστές της Εταιρείας στην Ελλάδα είναι επιχειρήσεις super markets (εκτός των τμημάτων τροφίμων), καταστήματα διάθεσης παιχνιδιών, ειδών για παιδιά, χαρτικών, εποχιακών ειδών και τα αντίστοιχα διαδικτυακά καταστήματα. Στον κλάδο των super markets πρόσφατα έγιναν σημαντικές εξαγορές και συγχωνεύσεις. Παράλληλα, η τρέχουσα εικόνα της αγοράς θα μπορούσε να αλλάξει στο μέλλον είτε με την είσοδο ξένων εταιρειών στην ελληνική αγορά είτε με την αλλαγή της στρατηγικής των υφισταμένων ανταγωνιστών και την επέκταση του δικτύου των καταστημάτων τους και της ποικιλίας των προϊόντων που διαθέτουν. Τυχόν ένταση του ανταγωνισμού ενδεικτικά, π.χ. μέσω πολέμου τιμών και προσφορών, μπορεί να επιδράσει αρνητικά στις πωλήσεις και στην κερδοφορία του Ομίλου.

Εξάρτηση από εισαγωγές

Το 70% των προϊόντων που διαθέτει ο Όμιλος έχουν προέλευση την Κίνα. Γεγονότα τα οποία θα μπορούσαν να οδηγήσουν σε διακοπή των εισαγωγών κινέζικων προϊόντων (ενδεικτικά αναφέρονται η επιβολή δασμών ή/και ποσοτώσεων, εμπορικός αποκλεισμός (εμπάργκο) της Κίνας, η πολιτική/οικονομική κρίση, απεργίες, περιορισμοί στην διακίνηση κεφαλαίων) θα είχαν ως αποτέλεσμα τη διακοπή της τροφοδοσίας των καταστημάτων του Ομίλου με προϊόντα, με αποτέλεσμα την αρνητική επίδραση στη δραστηριότητα και την οικονομική θέση του Ομίλου. Η επιβολή περιορισμού κίνησης κεφαλαίων θα μπορούσε να επηρεάσει την ικανότητα του Ομίλου να παραλάβει εμπορεύματα εγκαίρως.

Λοιποί εξωγενείς παράγοντες

Η απειλή ή η πραγματοποίηση ενός πολέμου ή μιας τρομοκρατικής επίθεσης, ή οι ενδεχόμενες συνέπειες από την μη τήρηση του τρίτου προγράμματος διάσωσης της Ελλάδας ή τη συνεχιζόμενη κρίση στην Ευρωζώνη ή στα επιμέρους κράτη στα οποία δραστηριοποιείται ο Όμιλος είναι παράγοντες οι οποίοι δεν μπορούν να προβλεφθούν και να ελεγχθούν και οι οποίοι είναι δυνατόν να επηρεάσουν το οικονομικό, πολιτικό και κοινωνικό περιβάλλον της χώρας με αρνητικά αποτελέσματα για τον Όμιλο γενικότερα.

Δ' ΠΛΗΡΟΦΟΡΙΕΣ ΓΙΑ ΤΙΣ ΠΡΟΟΠΤΙΚΕΣ ΤΟΥ ΟΜΙΛΟΥ & ΤΗΣ ΕΤΑΙΡΕΙΑΣ

Ο Όμιλος έχει ηγετική θέση στη λιανική πώληση παιχνιδιών, ειδών βρεφανάπτυξης, ειδών δώρων, ειδών σπιτιού, βιβλιοχαρτοπωλείου κλπ. συναφών και ομοειδών ειδών και στόχος του είναι η διατήρησή της. Ως μέσα για την υλοποίηση του στόχου αυτού αποτελούν ο συνεχής εμπλουτισμός της ποικιλίας των εμπορευομένων προϊόντων της με βάση τις εξελίξεις και τις τάσεις της ζήτησης στις κατηγορίες που δραστηριοποιείται ο Όμιλος, η διατήρηση των τιμών των προϊόντων σε ανταγωνιστικά επίπεδα καθώς και η διαφήμιση της ισχυρής επωνυμίας.

Όσον αφορά το δίκτυο καταστημάτων του Ομίλου:

Στην Ελλάδα ο Όμιλος διαθέτει 51 καταστήματα καθώς και το ηλεκτρονικό κατάστημα e-jumbo.

Στόχος της Εταιρείας είναι η αποτελεσματικότερη διαχείριση του υπάρχοντος δικτύου και υποδομών της Εταιρείας μέσω της επαναξιολόγησης αλλά και αναβάθμισης των παλαιών καταστημάτων όπως είχε προαναγγελθεί καθώς και η επέκταση του δικτύου σε σημεία που δεν έχει ακόμα παρουσία η Εταιρεία τα επόμενα χρόνια. Πιο συγκεκριμένα αναμένεται το άνοιγμα ενός ακόμα καταστήματος στη Βόρεια Ελλάδα μέχρι τα Χριστούγεννα του 2017.

Στη Βουλγαρία, η θυγατρική εταιρεία «JUMBO EC.B LTD» διαθέτει μέχρι την 31.12.2016 εννιά καταστήματα, και συγκεκριμένα τέσσερα στη Σόφια, ένα στο Plovdiv, ένα στην Varna, ένα στην πόλη Burgas, ένα στην πόλη Rousse και ένα στη Stara Zagora. Η διοίκηση της εταιρείας θεωρεί ότι ο αριθμός και το μέγεθος των καταστημάτων καλύπτει προς το παρόν τις ανάγκες της αγοράς.

Στην Κύπρο, η θυγατρική εταιρεία Jumbo Trading Ltd, διαθέτει μέχρι την 31.12.2016 πέντε καταστήματα. Ένα στη Λευκωσία, ένα στη Λάρνακα, δύο στη Λεμεσό και ένα στην Πάφο. Η διοίκηση της εταιρείας θεωρεί ότι ο αριθμός και το μέγεθος των καταστημάτων καλύπτει προς το παρόν τις ανάγκες της αγοράς.

Στην Ρουμανία, η θυγατρική Εταιρεία «JUMBO EC.R SRL», διαθέτει μέχρι σήμερα επτά υπέρ-καταστήματα. Δύο στο Βουκουρέστι, ένα στην Τιμισοάρα, ένα στην Οράντσα, ένα στην Αράντ, ένα στο Πλοϊέστι και ένα στο Πιτέστι. Οι επενδύσεις στη Ρουμανία συνεχίζονται και αναμένεται το δίκτυο καταστημάτων να ανέλθει σε τουλάχιστον 20 την επόμενη πενταετία. Η εταιρεία έχει ήδη έρθει σε συμφωνία για αγορά πέντε καταστημάτων στη χώρα καθώς και για την ενοικίαση ενός ακόμα. Μέχρι τα Χριστούγεννα του 2017 αναμένεται να λειτουργήσουν τέσσερα νέα υπέρ - καταστήματα στη Ρουμανία.

Επίσης η εταιρεία μέσω συνεργασιών, έχει παρουσία με καταστήματα που φέρουν το σήμα της Jumbo σε τέσσερις χώρες (ΠΓΔΜ (FYROM), Αλβανία, Κόσοβο, Σερβία). Τον Ιανουάριο του 2017 υπογράφηκε συμφωνία για άνοιγμα του πρώτου καταστήματος τοπικού συνεργάτη στη Βοσνία.

Ε' ΣΥΝΑΛΛΑΓΕΣ ΜΕ ΣΥΝΔΕΔΕΜΕΝΑ ΜΕΡΗ

Στον Όμιλο περιλαμβάνονται πλην της «JUMBO A.E.E.» και οι ακόλουθες συνδεδεμένες εταιρείες:

1. Η θυγατρική εταιρεία με την επωνυμία «JUMBO TRADING LTD», που εδρεύει στην Κύπρο, στην οποία η Μητρική κατέχει το 100% των μετοχών και των δικαιωμάτων ψήφου αυτής. Η θυγατρική εταιρεία JUMBO TRADING LTD συμμετέχει με ποσοστό 100% στο μετοχικό κεφάλαιο της ASPETTO LTD και η ASPETTO LTD συμμετέχει με ποσοστό 100% στο μετοχικό κεφάλαιο της WESTLOOK SRL. Επιπλέον, η θυγατρική εταιρεία JUMBO TRADING LTD συμμετέχει με ποσοστό 100% στο μετοχικό κεφάλαιο της RIMOKIN PROPERTIES LTD, της GEOCAM HOLDINGS LIMITED και GEOFORM LIMITED.

2. Η θυγατρική εταιρεία με την επωνυμία «JUMBO EC.B. LTD» που εδρεύει στην Σόφια της Βουλγαρίας, στην οποία η Μητρική κατέχει το 100% των μετοχών και των δικαιωμάτων ψήφου αυτής.

3. Η θυγατρική εταιρεία με την επωνυμία «JUMBO EC.R SRL.» που εδρεύει στο Βουκουρέστι της Ρουμανίας, στην οποία η Μητρική κατέχει το 100% των μετοχών και των δικαιωμάτων ψήφου αυτής.

Οι σημαντικότερες συναλλαγές και τα υπόλοιπα μεταξύ Εταιρείας και των συνδεδεμένων μερών (εκτός φυσικών προσώπων) την 31.12.2016, όπως αυτά ορίζονται στο ΔΛΠ 24, είναι οι κάτωθι:

Ποσά σε €	Όμιλος		Εταιρεία	
	31/12/2016	31/12/2015	31/12/2016	31/12/2015
Πωλήσεις εμπορευμάτων				
Θυγατρικές	-	-	66.948.510	51.830.763
Σύνολο	-	-	66.948.510	51.830.763

Έσοδα παροχής υπηρεσιών	31/12/2016	31/12/2015	31/12/2016	31/12/2015
Θυγατρικές	-	-	7.222	14.526
Σύνολο	-	-	7.222	14.526
Πωλήσεις παγίων	31/12/2016	31/12/2015	31/12/2016	31/12/2015
Θυγατρικές	-	-	578.354	445.321
Σύνολο	-	-	578.354	445.321
	Όμιλος		Εταιρεία	
Αγορές εμπορευμάτων	31/12/2016	31/12/2015	31/12/2016	31/12/2015
Θυγατρικές	-	-	515.619	900.138
Λοιπά συνδεδεμένα μέρη	-	-	-	-
Σύνολο	-	-	515.619	900.138
Αγορές Παγίων	31/12/2016	31/12/2015	31/12/2016	31/12/2015
Θυγατρικές	-	-	-	7.089
Σύνολο	-	-	-	7.089
Έσοδα παροχής υπηρεσιών	31/12/2016	31/12/2015	31/12/2016	31/12/2015
Θυγατρικές	-	-	504	-
Σύνολο	-	-	504	-
	Όμιλος		Εταιρεία	
Απαιτήσεις	31/12/2016	30/6/2016	31/12/2016	30/6/2016
Θυγατρικές	-	-	3.098.421	796.963
Σύνολο	-	-	3.098.421	796.963
Υποχρεώσεις	31/12/2016	30/6/2016	31/12/2016	30/6/2016
Θυγατρικές	-	-	-	-
Σύνολο	-	-	-	-

Οι σημαντικότερες συναλλαγές και τα υπόλοιπα μεταξύ των εταιριών του Ομίλου, (εκτός μητρικής εταιρείας JUMBO ΑΕ που δεν περιλαμβάνονται στους ανωτέρω πίνακες), όπως αυτά ορίζονται στο ΔΛΠ 24, είναι οι κάτωθι:

Ποσά σε €	31/12/2016		31/12/2015	
	Έσοδα	Έξοδα	Έσοδα	Έξοδα
JUMBO EC.B LTD με JUMBO EC.R SRL	108.462	-	2.296	-
Σύνολο	108.462	-	2.296	-

Τα ανωτέρω ποσά έχουν απαλειφθεί σε επίπεδο Ομίλου.

Οι πωλήσεις και οι αγορές εμπορευμάτων αφορούν είδη που εμπορεύεται η Μητρική δηλαδή παιχνίδια, βρεφικά είδη, είδη βιβλιοχαρτοπωλείου είδη σπιτιού και εποχιακά είδη. Όλες οι συναλλαγές που περιγράφονται παραπάνω έχουν πραγματοποιηθεί υπό τους συνήθεις όρους της αγοράς. Επίσης, οι όροι που διέπουν τις συναλλαγές με τα ανωτέρω συνδεδεμένα μέρη είναι ισοδύναμοι με εκείνους που επικρατούν σε συναλλαγές σε καθαρά εμπορική βάση.

Οι παροχές προς τη Διοίκηση σε επίπεδο Ομίλου και Εταιρείας αναλύονται ως ακολούθως:

Συναλλαγές με διευθυντικά στελέχη και μέλη ΔΣ

Ποσά σε €	Ο ΟΜΙΛΟΣ	Η ΕΤΑΙΡΕΙΑ
	31/12/2016	31/12/2016
Μισθοί	708.419	408.420
Κόστος κοινωνικής ασφάλισης	52.111	27.153
Λοιπές αμοιβές και συναλλαγές μελών Δ.Σ.	923.528	923.528
Αποζημιώσεις λόγω εξόδου από την υπηρεσία	4.985	4.985
	1.689.043	1.364.086
Παροχές μετά τη λήξη της εργασίας:	31/12/2016	31/12/2016
Προγράμματα καθορισμένων παροχών	-	-
Προγράμματα καθορισμένων εισφορών	-	-
Παροχές λήξης της εργασίας	319.258	319.258
Πληρωμές με στοιχεία καθαρής θέσης	-	-
Σύνολο	319.258	319.258

Συναλλαγές με διευθυντικά στελέχη και μέλη ΔΣ

Ποσά σε €	Ο ΟΜΙΛΟΣ	Η ΕΤΑΙΡΕΙΑ
	31/12/2015	31/12/2015
Μισθοί	621.578	330.912
Κόστος κοινωνικής ασφάλισης	41.176	17.979
Λοιπές αμοιβές και συναλλαγές μελών Δ.Σ.	1.149.619	1.149.619
Αποζημιώσεις λόγω εξόδου από την υπηρεσία	3.473	3.473
	1.815.846	1.501.983
Παροχές μετά τη λήξη της εργασίας:	30/06/2016	30/06/2016
Προγράμματα καθορισμένων παροχών	-	-
Προγράμματα καθορισμένων εισφορών	-	-
Παροχές λήξης της εργασίας	262.529	262.529
Πληρωμές με στοιχεία καθαρής θέσης	-	-
Σύνολο	262.529	262.529

Δεν έχουν χορηγηθεί δάνεια σε μέλη του Δ.Σ. ή σε λοιπά διευθυντικά στελέχη του Ομίλου (και τις οικογένειές τους) και δεν υπάρχουν απαιτήσεις σε μέλη του Δ.Σ. ή σε λοιπά Διευθυντικά Στελέχη του Ομίλου και στις οικογένειές τους.

ΣΤ' ΣΗΜΑΝΤΙΚΑ ΓΕΓΟΝΟΤΑ ΜΕΤΑ ΤΗΝ ΛΗΞΗ ΤΗΣ ΠΕΡΙΟΔΟΥ

Το Διοικητικό Συμβούλιο της Εταιρείας στην από 24.02.2017 συνεδρίασή του αποφάσισε τη διανομή προσωρινού μερίσματος (προμερίσματος) χρήσης 2016/2017 ποσού 0,18 ευρώ ανά μετοχή προ παρακράτησης φόρου, το οποίο είναι μέρος του μερίσματος της χρήσης 2016/2017. Το προμέρισμα, μετά την παρακράτηση φόρου 15%, ανέρχεται σε 0,1530 ευρώ ανά μετοχή. Η καταβολή του προμερίσματος θα πραγματοποιηθεί τουλάχιστον είκοσι (20) ημέρες μετά την ολοκλήρωση των δημοσιεύσεων και διατυπώσεων του Κωδικοποιημένου Νόμου 2190/1920 όπως τροποποιήθηκε και ισχύει. Η ημερομηνία αποκοπής του δικαιώματος λήψης του προμερίσματος, η ημερομηνία προσδιορισμού των δικαιούχων (record date) καθώς και η ημερομηνία έναρξης πληρωμής αυτού θα καθοριστούν με νεότερη απόφαση του Διοικητικού Συμβουλίου.

Δεν υπάρχουν άλλα μεταγενέστερα των οικονομικών καταστάσεων γεγονότα τα οποία να αφορούν είτε τον Όμιλο είτε την Εταιρεία, στα οποία επιβάλλεται αναφορά από τα Διεθνή Πρότυπα Χρηματοοικονομικής Αναφοράς (ΔΠΧΑ).

Η παρούσα Εξαμηνιαία Έκθεση του Διοικητικού Συμβουλίου για την περίοδο 01.07.2016-31.12.2016 έχει αναρτηθεί στο διαδίκτυο, στην ηλεκτρονική διεύθυνση www.e-jumbo.gr (<http://corporate.e-jumbo.gr/>).

Μοσχάτο, 24 Φεβρουαρίου 2017

Κατ' εξουσιοδότηση του Διοικητικού Συμβουλίου

Απόστολος - Ευάγγελος Βακάκης

Πρόεδρος του Διοικητικού
Συμβουλίου

«JUMBO Α.Ε.Ε.»
ΟΜΙΛΟΣ ΕΠΙΧΕΙΡΗΣΕΩΝ



ΑΡ. Μ.Α.Ε: 7650/06/Β/86/04 - Γ.Ε.ΜΗ 121653960000

ΚΥΠΡΟΥ 9 ΚΑΙ ΥΔΡΑΣ, ΜΟΣΧΑΤΟ ΑΤΤΙΚΗΣ

ΕΝΔΙΑΜΕΣΕΣ ΣΥΝΟΠΤΙΚΕΣ ΟΙΚΟΝΟΜΙΚΕΣ ΚΑΤΑΣΤΑΣΕΙΣ
Της περιόδου από 1η Ιουλίου 2016 έως 31η Δεκεμβρίου 2016

Βεβαιώνεται ότι οι συνημμένες Ενδιάμεσες Συνοπτικές Οικονομικές Καταστάσεις της περιόδου 01.07.2016- 31.12.2016 είναι εκείνες που εγκρίθηκαν από το Διοικητικό Συμβούλιο της «JUMBO Α.Ε.Ε.» κατά την συνεδρίαση της 24.02.2017 και έχουν αναρτηθεί στο διαδίκτυο στην ηλεκτρονική διεύθυνση www.e-jumbo.gr (<http://corporate.e-jumbo.gr/>) όπου και θα παραμείνουν στην διάθεση του επενδυτικού κοινού για χρονικό διάστημα τουλάχιστον δέκα (10) ετών από την ημερομηνία της συντάξεως και δημοσιοποίησής τους.

Μοσχάτο, 24 Φεβρουαρίου 2017

Για την JUMBO Α.Ε.Ε.

Ο Πρόεδρος του Διοικητικού Συμβουλίου

Απόστολος- Ευάγγελος Βακάκης

IV. Εξαμηνιαίες Εταιρικές και Ενοποιημένες Οικονομικές Καταστάσεις της περιόδου από 01.07.2016 έως 31.12.2016

A. ΕΝΔΙΑΜΕΣΗ ΣΥΝΟΠΤΙΚΗ ΚΑΤΑΣΤΑΣΗ ΑΠΟΤΕΛΕΣΜΑΤΩΝ Α' ΕΞΑΜΗΝΟΥ

(Όλα τα ποσά είναι εκφρασμένα σε ευρώ. Τυχόν διαφορές στα αθροίσματα οφείλονται σε στρογγυλοποιήσεις.)

Σημειώσεις	Ο ΟΜΙΛΟΣ		Η ΕΤΑΙΡΕΙΑ	
	01/07/2016-31/12/2016	01/07/2015-31/12/2015	01/07/2016-31/12/2016	01/07/2015-31/12/2015
Κύκλος εργασιών	401.896.400	371.745.679	341.983.723	317.045.279
Κόστος πωληθέντων	(196.164.405)	(180.159.661)	(196.546.755)	(176.884.595)
Μικτό κέρδος	205.731.995	191.586.018	145.436.968	140.160.684
Λοιπά έσοδα εκμετάλλευσης	3.219.973	1.768.543	1.616.373	1.356.260
Έξοδα διάθεσης	(85.808.106)	(81.621.604)	(65.639.728)	(63.780.906)
Έξοδα διοίκησης	(13.368.441)	(13.398.380)	(10.354.601)	(10.161.863)
Λοιπά έξοδα εκμετάλλευσης	(3.827.477)	(4.079.391)	(1.629.903)	(2.986.116)
Κέρδη προ φόρων, χρηματοδοτικών και επενδυτικών αποτελεσμάτων	105.947.944	94.255.187	69.429.109	64.588.059
Χρηματοοικονομικά Έξοδα	(2.667.359)	(3.265.182)	(2.575.327)	(3.165.773)
Χρηματοοικονομικά Έσοδα	3.772.887	3.952.929	2.466.003	3.004.739
Λοιπά χρηματοοικονομικά αποτελέσματα	(50.900)	1.872.240	(50.900)	1.872.240
	1.054.628	2.559.987	(160.224)	1.711.206
Κέρδη προ φόρων	107.002.572	96.815.174	69.268.885	66.299.265
Φόρος εισοδήματος	(25.587.632)	(24.295.475)	(20.429.211)	(20.213.917)
Κέρδη μετά από φόρο εισοδήματος	81.414.940	72.519.699	48.839.674	46.085.348
Κατανεμημένα σε :				
Μετόχους της μητρικής	81.414.940	72.519.699	48.839.674	46.085.348
Μη ελέγχουσες συμμετοχές	-	-	-	-
Κέρδη ανά μετοχή				
Βασικά κέρδη ανά μετοχή (€/μετοχή)	0,5984	0,5330	0,3590	0,3387
Αποτελέσματα προ τόκων, φόρων, επενδυτικών αποτελεσμάτων και αποσβέσεων	117.259.666	105.480.813	76.872.667	72.019.929
Αποτελέσματα προ τόκων, φόρων και επενδυτικών αποτελεσμάτων	105.947.944	94.255.187	69.429.109	64.588.059
Κέρδη προ φόρων	107.002.572	96.815.174	69.268.885	66.299.265
Κέρδη μετά φόρων	81.414.940	72.519.699	48.839.674	46.085.348

Οι συνοδευτικές σημειώσεις αποτελούν αναπόσπαστο κομμάτι των ενδιάμεσων συνοπτικών οικονομικών καταστάσεων

B. ΕΝΔΙΑΜΕΣΗ ΣΥΝΟΠΤΙΚΗ ΚΑΤΑΣΤΑΣΗ ΣΥΝΟΛΙΚΩΝ ΕΣΟΔΩΝ Α' ΕΞΑΜΗΝΟΥ

(Όλα τα ποσά είναι εκφρασμένα σε ευρώ. Τυχόν διαφορές στα αθροίσματα οφείλονται σε στρογγυλοποιήσεις.)

	Ο ΟΜΙΛΟΣ		Η ΕΤΑΙΡΕΙΑ	
	01/07/2016- 31/12/2016	01/07/2015- 31/12/2015	01/07/2016- 31/12/2016	01/07/2015- 31/12/2015
Καθαρά αποτελέσματα Περιόδου	81.414.940	72.519.699	48.839.674	46.085.348
Στοιχεία που δεν θα ταξινομηθούν στην κατάσταση αποτελεσμάτων μεταγενέστερα :				
Αναλογιστικά Κέρδη / (Ζημιές)	(2.927)	9.542	-	-
Αναβαλλόμενος φόρος αναλογιστικών Κερδών/(Ζημιών)	293	(954)	-	-
Αναβαλλόμενος φόρος αναλογιστικών κερδών / (ζημιών) λόγω αύξησης Φορολογικού Συντελεστή	-	34.561	-	34.561
	(2.634)	43.149	-	34.561
Στοιχεία που ενδέχεται να ταξινομηθούν στην κατάσταση αποτελεσμάτων μεταγενέστερα :				
Κέρδη / (Ζημιές) αποτίμησης χρηματοοικονομικών στοιχείων διαθέσιμων προς πώληση	(425.737)	(2.501.207)	-	-
Συναλλαγματικές διαφορές από τη μετατροπή των οικονομικών καταστάσεων επιχειρηματικών δραστηριοτήτων του εξωτερικού	(441.405)	(720.642)	-	-
	(867.142)	(3.221.848)	-	-
Λοιπά συνολικά έσοδα περιόδου μετά φόρων	(869.776)	(3.178.699)	48.839.674	34.561
Συγκεντρωτικά συνολικά έσοδα περιόδου	80.545.164	69.340.999	48.839.674	46.119.909
Συγκεντρωτικά συνολικά έσοδα περιόδου αποδίδονται σε :				
Μετόχους της μητρικής	80.545.164	69.340.999	48.839.674	46.119.909
Μη ελέγχουσες συμμετοχές	-	-	-	-

Οι συνοδευτικές σημειώσεις αποτελούν αναπόσπαστο κομμάτι των ενδιάμεσων συνοπτικών οικονομικών καταστάσεων

Γ. ΕΝΔΙΑΜΕΣΗ ΣΥΝΟΠΤΙΚΗ ΚΑΤΑΣΤΑΣΗ ΟΙΚΟΝΟΜΙΚΗΣ ΘΕΣΗΣ

(Όλα τα ποσά είναι εκφρασμένα σε ευρώ εκτός αν αναφέρεται διαφορετικά. Τυχόν διαφορές στα αθροίσματα οφείλονται σε στρογγυλοποιήσεις.)

	Σημ.	Ο ΟΜΙΛΟΣ		Η ΕΤΑΙΡΕΙΑ	
		31/12/2016	30/06/2016	31/12/2016	30/6/2016
Ενεργητικό					
Μη κυκλοφορούντα στοιχεία ενεργητικού					
Ιδιοχρησιμοποιούμενα ενσώματα και άυλα πάγια στοιχεία	4.4	503.188.438	498.767.593	294.076.931	291.507.053
Επενδύσεις σε ακίνητα	4.5	5.543.966	5.735.551	5.543.966	5.735.551
Επενδύσεις σε συνδεδεμένες επιχειρήσεις	4.6	-	-	207.087.029	207.087.029
Χρηματοοικονομικά στοιχεία διαθέσιμα προς πώληση	4.7.1/4.7.3	7.450.404	7.876.142	-	-
Λοιπές μακροπρόθεσμες απαιτήσεις	4.8	16.788.282	17.139.164	7.351.051	7.425.092
Μακροπρόθεσμες δεσμευμένες τραπεζικές καταθέσεις	4.12	976.115	965.020	-	-
		533.947.205	530.483.470	514.058.977	511.754.725
Κυκλοφορούντα περιουσιακά στοιχεία					
Αποθέματα		207.842.816	196.780.190	180.668.158	172.023.416
Πελάτες και λοιπές εμπορικές απαιτήσεις	4.9	42.344.796	32.573.115	45.375.422	33.303.033
Λοιπές απαιτήσεις	4.10	45.225.062	44.453.856	44.288.398	43.770.634
Αξιόγραφα για εμπορικούς σκοπούς – Παράγωγα χρηματοοικονομικά μέσα	4.7.2/4.7.3	8.105.520	8.156.420	8.105.520	8.156.420
Λοιπά κυκλοφορούντα στοιχεία ενεργητικού	4.11	3.868.488	2.231.628	3.005.046	657.932
Ταμειακά διαθέσιμα και ισοδύναμα	4.13	395.008.256	394.732.686	178.956.714	213.433.355
		702.394.938	678.927.895	460.399.258	471.344.791
Σύνολο ενεργητικού		1.236.342.143	1.209.411.365	974.458.235	983.099.516
Ίδια κεφάλαια & υποχρεώσεις					
Ίδια κεφάλαια αποδιδόμενα στους μετόχους της μητρικής					
Μετοχικό κεφάλαιο	4.14.1	119.732.588	119.732.588	119.732.588	119.732.588
Αποθεματικό υπέρ το άρτιο	4.14.2	49.995.207	49.995.207	49.995.207	49.995.207
Συναλλαγματικές διαφορές μετατροπής		(2.285.062)	(1.843.657)	-	-
Λοιπά αποθεματικά	4.14.2	430.795.745	436.804.707	433.133.237	437.804.606
Κέρδη εις νέον		312.179.665	310.901.782	76.695.584	108.902.190
		910.418.142	915.590.627	679.556.617	716.434.591
Μη ελέγχουσες συμμετοχές		-	-	-	-
Σύνολο ιδίων κεφαλαίων		910.418.142	915.590.627	679.556.617	716.434.591
Μακροπρόθεσμες υποχρεώσεις					
Υποχρεώσεις παροχών προσωπικού λόγω εξόδου από την υπηρεσία		7.867.625	7.448.903	7.831.775	7.420.844
Μακροπρόθεσμες δανειακές υποχρεώσεις	4.15	144.226.614	144.189.979	144.226.614	144.189.979
Λοιπές μακροπρόθεσμες υποχρεώσεις	4.17	1.773.354	5.814.360	29.272	29.272
Αναβαλλόμενες φορολογικές υποχρεώσεις	4.18	8.092.746	7.808.046	8.012.146	7.711.532
Σύνολο μακροπροθέσμων υποχρεώσεων		161.960.339	165.261.288	160.099.807	159.351.627
Βραχυπρόθεσμες υποχρεώσεις					
Προβλέψεις		235.540	235.540	216.937	216.937
Προμηθευτές και λοιπές υποχρεώσεις	4.19	52.649.302	39.060.184	50.095.096	37.918.855
Τρέχουσες φορολογικές υποχρεώσεις	4.20	78.711.705	51.423.792	62.752.143	41.571.716
Βραχυπρόθεσμες δανειακές υποχρεώσεις	4.16	82.108	180.164	-	-
Λοιπές βραχυπρόθεσμες υποχρεώσεις	4.21	32.285.007	37.659.770	21.737.635	27.605.790
Σύνολο βραχυπροθέσμων υποχρεώσεων		163.963.662	128.559.450	134.801.811	107.313.298
Σύνολο υποχρεώσεων		325.924.001	293.820.738	294.901.618	266.664.925
Σύνολο ιδίων κεφαλαίων και υποχρεώσεων		1.236.342.143	1.209.411.365	974.458.235	983.099.516

Οι συνοδευτικές σημειώσεις αποτελούν αναπόσπαστο κομμάτι των ενδιάμεσων συνοπτικών οικονομικών καταστάσεων

Δ. ΕΝΔΙΑΜΕΣΗ ΣΥΝΟΠΤΙΚΗ ΚΑΤΑΣΤΑΣΗ ΜΕΤΑΒΟΛΩΝ ΙΔΙΩΝ ΚΕΦΑΛΑΙΩΝ (ΕΝΟΠΟΙΗΜΕΝΗ)

Για την περίοδο από 1η Ιουλίου 2016 έως 31η Δεκεμβρίου 2016

(Όλα τα ποσά είναι εκφρασμένα σε ευρώ. Τυχόν διαφορές στα αθροίσματα οφείλονται σε στρογγυλοποιήσεις.)

	Ο ΟΜΙΛΟΣ									
	Μετοχικό κεφάλαιο	Αποθεματικό υπέρ το άρτιο	Συναλλαγματικές διαφορές μετατροπής	Τακτικό αποθεματικό	Αποθεματικά εύλογης αξίας	Αφορολόγητα αποθεματικά	Έκτακτα αποθεματικά	Λοιπά αποθεματικά	Αποτελέσματα εις νέον	Σύνολο Ιδίων Κεφαλαίων
Υπόλοιπα κατά την 1η Ιουλίου 2016, σύμφωνα με τα ΔΠΧΑ	119.732.588	49.995.207	(1.843.657)	41.964.068	(1.915.011)	1.797.944	396.784.017	(1.826.310)	310.901.781	915.590.627
Μεταβολές Ιδίων Κεφαλαίων περιόδου										
Μερίσματα πληρωθέντα							(36.736.135)		(48.981.513)	(85.717.648)
Τακτικό αποθεματικό				4.157.496					(4.157.496)	-
Λοιπές κινήσεις				(909.222)					909.222	-
Έκτακτα Αποθεματικά							27.907.270		(27.907.270)	-
Συναλλαγές με ιδιοκτήτες	-	-	-	3.248.274	-	-	(8.828.865)	-	(80.137.057)	(85.717.648)
Καθαρά Αποτελέσματα Περιόδου 01/07/2016-31/12/2016									81.414.940	81.414.940
Λοιπά Συνολικά Έσοδα										
Συναλλαγματικές διαφορές μετατροπής ξένων θυγατρικών			(441.405)							(441.405)
Κέρδη / (Ζημιές) αποτίμησης χρηματοοικονομικών στοιχείων διαθεσίμων προς πώληση					(425.737)					(425.737)
Αναλογιστικά κέρδη/(ζημιές) από συνταξιοδοτικά προγράμματα καθορισμένων παροχών								(2.927)		(2.927)
Αναβαλλόμενος φόρος αναλογιστικών κερδών/ (ζημιών)								293		293
Λοιπά συνολικά έσοδα	-	-	(441.405)	-	(425.737)	-	-	(2.634)		(870.069)
Συγκεντρωτικά Συνολικά Έσοδα περιόδου	-	-	(441.405)	-	(425.737)	-	-	(2.634)	81.414.940	80.545.164
Υπόλοιπο των Ιδίων Κεφαλαίων κατά την 31η Δεκεμβρίου 2016	119.732.588	49.995.207	(2.285.062)	45.212.342	(2.340.748)	1.797.944	387.955.152	(1.828.945)	312.179.664	910.418.142

Οι συνοδευτικές σημειώσεις αποτελούν αναπόσπαστο κομμάτι των ενδιάμεσων συνοπτικών οικονομικών καταστάσεων

Για την περίοδο από 1η Ιουλίου 2015 έως 31η Δεκεμβρίου 2015

(Όλα τα ποσά είναι εκφρασμένα σε ευρώ. Τυχόν διαφορές στα αθροίσματα οφείλονται σε στρογγυλοποιήσεις.)

	Ο ΟΜΙΛΟΣ									
	Μετοχικό κεφάλαιο	Αποθεματικό υπέρ το άρτιο	Συναλλαγματικές διαφορές μετατροπής	Τακτικό αποθεματικό	Αποθεματικά εύλογης αξίας	Αφορολόγητα αποθεματικά	Έκτακτα αποθεματικά	Λοιπά αποθεματικά	Αποτελέσματα εις νέον	Σύνολο Ιδίων Κεφαλαίων
Υπόλοιπα κατά την 1η Ιουλίου 2015, σύμφωνα με τα ΔΠΧΑ	161.911.113	7.702.078	(892.875)	36.110.803	586.195	1.797.944	323.996.489	(855.192)	266.851.991	797.208.547
Μεταβολές Ιδίων Κεφαλαίων περιόδου Αναβαλλόμενη φορολογία εξόδων αύξησης μετοχικού κεφαλαίου		66.876								66.876
Τακτικό αποθεματικό				3.760.269				(3.760.269)		-
Έκτακτα Αποθεματικά							72.791.971	(72.791.971)		-
Συναλλαγές με ιδιοκτήτες	-	66.876	-	3.760.269	-	-	72.791.971	-	(76.552.239)	-
Καθαρά Αποτελέσματα Περιόδου 01/07/2015-31/12/2015									72.519.699	72.519.698
Λοιπά Συνολικά Έσοδα										
Συναλλαγματικές διαφορές μετατροπής ξένων θυγατρικών Κέρδη / (Ζημιές) αποτίμησης χρηματοοικονομικών στοιχείων διαθεσίμων προς πώληση			(720.642)							(720.642)
					(2.501.207)					(2.501.207)
Λοιπά συνολικά έσοδα								43.150	-	43.150
Συγκεντρωτικά Συνολικά Έσοδα περιόδου	-	-	(720.642)	-	(2.501.207)	-	-	43.150	72.519.699	69.340.999
Υπόλοιπο των Ιδίων Κεφαλαίων κατά την 31η Δεκεμβρίου 2015	161.911.113	7.768.954	(1.613.517)	39.871.072	(1.915.013)	1.797.944	396.788.460	(812.041)	262.819.451	866.616.424

Οι συνοδευτικές σημειώσεις αποτελούν αναπόσπαστο κομμάτι των ενδιάμεσων συνοπτικών οικονομικών καταστάσεων

Ε. ΕΝΔΙΑΜΕΣΗ ΣΥΝΟΠΤΙΚΗ ΚΑΤΑΣΤΑΣΗ ΜΕΤΑΒΟΛΩΝ ΙΔΙΩΝ ΚΕΦΑΛΑΙΩΝ ΜΗΤΡΙΚΗΣ ΕΤΑΙΡΕΙΑΣ

Για την περίοδο από 1η Ιουλίου 2016 έως 31η Δεκεμβρίου 2016

(Όλα τα ποσά είναι εκφρασμένα σε ευρώ. Τυχόν διαφορές στα αθροίσματα οφείλονται σε στρογγυλοποιήσεις.)

	Η ΕΤΑΙΡΕΙΑ							Σύνολο Ιδίων Κεφαλαίων
	Μετοχικό κεφάλαιο	Αποθεματικό υπέρ το άρτιο	Τακτικό αποθεματικό	Αφορολόγητα αποθεματικά	Έκτακτα αποθεματικά	Λοιπά αποθεματικά	Αποτελέσματα εις νέον	
Υπόλοιπα κατά την 1η Ιουλίου 2016, σύμφωνα με τα ΔΠΧΑ	119.732.588	49.995.207	41.054.846	1.797.944	396.784.017	(1.832.201)	108.902.190	716.434.591
<i>Μεταβολές Ιδίων Κεφαλαίων περιόδου</i>								
Μερίσματα πληρωθέντα					(36.736.135)		(48.981.513)	(85.717.648)
Τακτικό αποθεματικό			4.157.496				(4.157.496)	-
Έκτακτα Αποθεματικά					27.907.270		(27.907.270)	-
Συναλλαγές με ιδιοκτήτες	-	-	4.157.496	-	(8.828.865)	-	(81.046.280)	(85.717.648)
Καθαρά Αποτελέσματα Περιόδου 01/07/2016-31/12/2016	-	-	-	-	-	-	48.839.674	48.839.674
<i>Λοιπά Συνολικά Έσοδα</i>								
Λοιπά συνολικά έσοδα							-	-
Συγκεντρωτικά Συνολικά Έσοδα περιόδου	-	-	-	-	-	-	48.839.674	48.839.674
Υπόλοιπο των Ιδίων Κεφαλαίων κατά την 31η Δεκεμβρίου 2016	119.732.588	49.995.207	45.212.342	1.797.944	387.955.152	(1.832.201)	76.695.584	679.556.617

Οι συνοδευτικές σημειώσεις αποτελούν αναπόσπαστο κομμάτι των ενδιάμεσων συνοπτικών οικονομικών καταστάσεων

Για την περίοδο από 1η Ιουλίου 2015 έως 31η Δεκεμβρίου 2015

(Όλα τα ποσά είναι εκφρασμένα σε ευρώ. Τυχόν διαφορές στα αθροίσματα οφείλονται σε στρογγυλοποιήσεις.)

	Η ΕΤΑΙΡΕΙΑ							Σύνολο Ιδίων Κεφαλαίων
	Μετοχικό κεφάλαιο	Αποθεματικό υπέρ το άρτιο	Τακτικό αποθεματικό	Αφορολόγητα αποθεματικά	Έκτακτα αποθεματικά	Λοιπά αποθεματικά	Αποτελέσματα εις νέον	
Υπόλοιπα κατά την 1η Ιουλίου 2015, σύμφωνα με τα ΔΠΧΑ	161.911.113	7.702.078	35.822.944	1.797.944	323.996.489	(852.495)	103.037.659	633.415.732
<i>Μεταβολές Ιδίων Κεφαλαίων περιόδου</i>								
Αναβαλλόμενη φορολογία εξόδων αύξησης μετοχικού κεφαλαίου	-	66.876	-	-	-	-	-	66.876
Τακτικό αποθεματικό	-	-	3.763.546	-	-	-	(3.763.546)	-
Έκτακτα Αποθεματικά	-	-	-	-	72.791.971	-	(72.791.971)	-
Συναλλαγές με ιδιοκτήτες	-	66.876	3.763.546	-	72.791.971	-	(76.555.517)	66.876
Καθαρά Αποτελέσματα Περιόδου 01/07/2015-31/12/2015	-	-	-	-	-	-	46.085.348	46.085.348
Λοιπά Συνολικά Έσοδα								
Αναβαλλόμενος φόρος αναλογιστικών κερδών/ (ζημιών) λόγω μεταβολής του φορολογικού συντελεστή	-	-	-	-	-	34.561	-	34.561
Λοιπά συνολικά έσοδα	-	-	-	-	-	-	-	-
Συγκεντρωτικά Συνολικά Έσοδα περιόδου	-	-	-	-	-	34.561	46.085.348	46.119.909
Υπόλοιπο των Ιδίων Κεφαλαίων κατά την 31η Δεκεμβρίου 2015	161.911.113	7.768.954	39.586.489	1.797.944	396.788.461	(817.934)	72.567.490	679.602.517

Οι συνοδευτικές σημειώσεις αποτελούν αναπόσπαστο κομμάτι των ενδιάμεσων συνοπτικών οικονομικών καταστάσεων

ΣΤ. ΕΝΔΙΑΜΕΣΗ ΣΥΝΟΠΤΙΚΗ ΚΑΤΑΣΤΑΣΗ ΤΑΜΕΙΑΚΩΝ ΡΟΩΝ

(Όλα τα ποσά είναι εκφρασμένα σε ευρώ εκτός αν αναφέρεται διαφορετικά. Τυχόν διαφορές στα αθροίσματα οφείλονται σε στρογγυλοποιήσεις.)

Έμμεση Μέθοδος	Σημειώσεις	Ο ΟΜΙΛΟΣ		Η ΕΤΑΙΡΕΙΑ	
		31/12/2016	31/12/2015	31/12/2016	31/12/2015
Ταμειακές ροές από λειτουργικές δραστηριότητες					
Ταμειακές ροές από λειτουργικές δραστηριότητες	4.22	126.913.682	161.618.008	80.780.887	130.302.074
Τόκοι πληρωθέντες		(2.676.489)	(3.211.195)	(2.585.925)	(3.126.033)
Καταβεβλημένοι φόροι		(9.429.558)	(12.469.025)	(5.492.125)	(8.701.343)
Καθαρές ταμειακές ροές από λειτουργικές δραστηριότητες		114.807.635	145.937.788	72.702.837	118.474.699
Ταμειακές ροές από επενδυτικές δραστηριότητες					
Αγορές ενσώματων παγίων και άυλων στοιχείων		(19.073.732)	(20.030.546)	(10.374.866)	(9.868.022)
Εισπράξεις από πωλήσεις ενσώματων παγίων στοιχείων		668.622	521.723	668.622	521.723
Αύξηση Μετοχικού Κεφαλαίου		-	-	-	(20.708.461)
Θυγατρικής		-	-	-	3.004.739
Τόκοι εισπραχθέντες		4.280.583	3.284.770	2.539.838	3.004.739
Καθαρές ταμειακές ροές από επενδυτικές δραστηριότητες		(14.124.527)	(16.224.052)	(7.166.406)	(27.050.021)
Ταμειακές ροές από χρηματοδοτικές δραστηριότητες					
Μερίσματα πληρωθέντα σε ιδιοκτήτες της εταιρείας		(96.697.739)	-	(96.697.739)	-
Επιστροφή Κεφαλαίου στους μετόχους		(3.315.334)	-	(3.315.334)	-
Αναληφθέντα δάνεια		-	940.954	-	-
Εξοφλήσεις δανείων		(98.057)	(2.669.667)	-	(2.669.667)
Καθαρές ταμειακές ροές από χρηματοδοτικές δραστηριότητες		(100.111.130)	(1.728.713)	(100.013.072)	(2.669.667)
Καθαρή αύξηση/(μείωση) στα ταμειακά διαθέσιμα και ισοδύναμα		571.978	127.985.022	(34.476.641)	88.755.010
Ταμειακά διαθέσιμα και ισοδύναμα έναρξης περιόδου		394.732.686	298.918.408	213.433.355	169.893.073
Συναλλαγματικές διαφορές στα ταμειακά διαθέσιμα και ισοδύναμα		(296.408)	(506.942)	-	-
Ταμειακά διαθέσιμα και ισοδύναμα λήξης της περιόδου		395.008.256	426.396.488	178.956.714	258.648.084
Διαθέσιμα στο ταμείο		3.390.624	3.488.996	2.933.889	3.090.353
Υπόλοιπο αλληλόχρεων λογαριασμών τραπεζών		8.128.046	5.821.683	8.128.046	5.821.683
Καταθέσεις όψεως και προθεσμίας		383.489.586	417.085.809	167.894.779	249.736.048
Ταμειακά διαθέσιμα και ισοδύναμα διαθεσίμων		395.008.256	426.396.488	178.956.714	258.648.084

Οι συνοδευτικές σημειώσεις αποτελούν αναπόσπαστο κομμάτι των ενδιάμεσων συνοπτικών οικονομικών καταστάσεων

Z. ΕΠΙΛΕΓΜΕΝΕΣ ΕΠΕΞΗΓΗΜΑΤΙΚΕΣ ΣΗΜΕΙΩΣΕΙΣ ΕΠΙ ΤΩΝ ΕΝΔΙΑΜΕΣΩΝ ΕΤΑΙΡΙΚΩΝ ΚΑΙ ΕΝΟΠΟΙΗΜΕΝΩΝ ΟΙΚΟΝΟΜΙΚΩΝ ΚΑΤΑΣΤΑΣΕΩΝ ΤΗΣ 31^{ης} ΔΕΚΕΜΒΡΙΟΥ 2016

1. Πληροφορίες

Οι ενδιάμεσες συνοπτικές εταιρικές και ενοποιημένες οικονομικές καταστάσεις έχουν συνταχθεί σύμφωνα με τα Διεθνή Πρότυπα Χρηματοοικονομικής Αναφοράς όπως αυτά έχουν εκδοθεί από την Επιτροπή Διεθνών Λογιστικών Προτύπων.

Η JUMBO είναι μία ανώνυμη εμπορική εταιρεία που ιδρύθηκε βάσει των νόμων της Ελληνικής Δημοκρατίας. Αναφορές στην «ΕΤΑΙΡΕΙΑ» ή «JUMBO Α.Ε.Ε.» περιλαμβάνουν, εκτός αν τα περιεχόμενα υποδεικνύουν το αντίθετο, τον Όμιλο «JUMBO» και τις πλήρως ενοποιούμενες θυγατρικές του.

Ο διακριτικός τίτλος της Εταιρείας είναι «JUMBO», είναι κατοχυρωμένος τόσο στο καταστατικό της, όσο και στο τμήμα σημάτων του Υπουργείου Ανάπτυξης ως ομόνυμο σήμα προϊόντων και υπηρεσιών «JUMBO» με αριθμό 127218 με διάρκεια προστασίας κατόπιν παρατάσεως μέχρι 5.6.2025.

Η Εταιρεία ιδρύθηκε το έτος 1986 (ΦΕΚ 3234/26.11.1986) με αρχική διάρκεια τριάντα χρόνια (30). Με απόφαση της από 03.05.2006 Έκτακτης Γενικής Συνέλευσης των μετόχων, η οποία εγκρίθηκε με την αρ. Κ2-6817/09.05.2006 απόφαση του Υπουργείου Ανάπτυξης, η διάρκεια της Εταιρείας παρατάθηκε σε εβδομήντα χρόνια (70) από την καταχώρησή της στο Μητρώο Ανωνύμων Εταιρειών.

Η αρχική καταστατική έδρα της Εταιρείας ήταν στο δήμο Γλυφάδας, στην οδό Αγγέλου Μεταξά αριθμός 11. Με την ίδια ως άνω απόφαση της από 03.05.2006 Έκτακτης Γενικής Συνέλευσης των μετόχων, η οποία εγκρίθηκε με την αρ. Κ2-6817/09.05.2006 απόφαση του Υπουργείου Ανάπτυξης, η έδρα της Εταιρείας μεταφέρθηκε στο δήμο Μοσχάτου Αττικής και συγκεκριμένα στην οδό Κύπρου 9 και Ύδρας Τ.Κ. 183 46, όπου στεγάζονται και τα κεντρικά γραφεία αυτής.

Η Εταιρεία είναι εγγεγραμμένη στο Μητρώο Ανωνύμων Εταιρειών του Υπουργείου Ανάπτυξης, Διεύθυνση Ανωνύμων Εταιρειών και Πίστεως, με Αρ. Μ.Α.Ε. 7650/06/Β/86/04 ενώ ο αριθμός Γενικού Εμπορικού Μητρώου (Γ.Ε.ΜΗ) είναι 121653960000.

Η δραστηριότητα της Εταιρείας διέπεται από τον Κ.Ν.2190/1920.

Οι ενδιάμεσες συνοπτικές οικονομικές καταστάσεις της 31ης Δεκεμβρίου 2016 (01.07.2016 – 31.12.2016) εγκρίθηκαν από το Διοικητικό Συμβούλιο την 24 Φεβρουαρίου 2017.

Τυχόν διαφορές στα αθροίσματα οφείλονται σε στρογγυλοποιήσεις.

2. Φύση δραστηριοτήτων

Η κύρια δραστηριότητα της Εταιρείας είναι η λιανική πώληση παιχνιδιών, βρεφικών ειδών, εποχιακών ειδών, ειδών διακόσμησης και ειδών βιβλιοχαρτοπωλείου και εμπίπτει σύμφωνα με το δελτίο ΣΤΑΚΟΔ 03 της Εθνικής Στατιστικής Υπηρεσίας της Ελλάδος (Ε.Σ.Υ.Ε.) στον κλάδο «Λοιπό λιανικό εμπόριο καινούργιων ειδών σε ειδικευμένα καταστήματα» μ.α.κ. (κατηγορία ΣΤΑΚΟΔ 525.9). Μικρό τμήμα των δραστηριοτήτων της αποτελεί και η χονδρική εμπορεία παιχνιδιών και συναφών ειδών σε τρίτους.

Η Εταιρεία από 19.7.1997 αποτελεί εισηγμένη Εταιρεία στο Χρηματιστήριο Αθηνών. Από τον Ιούνιο του 2010 συμμετέχει στο δείκτη FTSE/Χ.Α. 20. Με βάση τις διατάξεις του Κανονισμού του Χ.Α. οι μετοχές της Εταιρείας εντάσσονται στην κατηγορία της «Κύριας Αγοράς». Επίσης, το Χ.Α., σε εφαρμογή της από 24.11.2005 απόφασης του Διοικητικού Συμβουλίου του, περί υιοθέτησης του μοντέλου κλαδικής κατάταξης FTSE Dow Jones Industry Classification Benchmark (ICB), από 2.1.2006 κατέταξε την Εταιρεία στον κλάδο Οικονομικής Δραστηριότητας Παιχνίδια (Toys), ο οποίος περιλαμβάνει μόνο την Εταιρεία «JUMBO».

Μέσα στα 31 χρόνια λειτουργίας της, η Εταιρεία εξελίχθηκε σε μία από τις μεγαλύτερες επιχειρήσεις λιανικής πώλησης.

Ο Όμιλος την 31.12.2016 διέθετε ένα δίκτυο 72 καταστημάτων σε Ελλάδα, Κύπρο, Βουλγαρία και Ρουμανία καθώς και το ηλεκτρονικό κατάστημα e-jumbo. Στην Βουλγαρία, τον Νοέμβριο ξεκίνησε η λειτουργία του νέου καταστήματος στο Stara Zagora (11.000 τετραγωνικών μέτρων περίπου).

Κατά την 31η Δεκεμβρίου 2016 ο Όμιλος απασχολούσε 6.146 άτομα, εκ των οποίων 4.580 μόνιμο προσωπικό και 1.566 έκτακτο προσωπικό, ο δε μέσος όρος του προσωπικού για την περίοδο από 01.07.2016 έως 31.12.2016 κυμάνθηκε στα 5.376 άτομα (4.512 μόνιμο προσωπικό και 864 άτομα έκτακτο προσωπικό).

3. Πλαίσιο κατάρτισης των Οικονομικών Καταστάσεων

Οι συνημμένες ενδιάμεσες συνοπτικές οικονομικές καταστάσεις του Ομίλου και της Εταιρείας με ημερομηνία 31 Δεκεμβρίου 2016, που καλύπτουν την περίοδο από 1η Ιουλίου 2016 έως 31η Δεκεμβρίου 2016 έχουν συνταχθεί σύμφωνα με την αρχή του ιστορικού κόστους, την αρχή της συνέχισης της δραστηριότητας (going concern) και είναι σύμφωνες με τα Διεθνή Πρότυπα Χρηματοοικονομικής Αναφοράς (ΔΠΧΑ) όπως αυτά έχουν εκδοθεί από την Επιτροπή Διεθνών Λογιστικών Προτύπων (IASB) και έχουν υιοθετηθεί από την Ευρωπαϊκή Ένωση, καθώς και των διερμηνειών τους, όπως αυτές έχουν εκδοθεί από την Επιτροπή Διερμηνείας Προτύπων (I.F.R.I.C.) της IASB, και ειδικότερα είναι σύμφωνες με το ΔΛΠ 34 περί ενδιάμεσων συνοπτικών οικονομικών καταστάσεων.

Οι ενδιάμεσες συνοπτικές οικονομικές καταστάσεις περιλαμβάνουν περιορισμένη πληροφόρηση σε σχέση με αυτές των ετήσιων οικονομικών καταστάσεων και πρέπει να διαβάζονται σε συνάρτηση με τις οικονομικές καταστάσεις της Εταιρείας και του Ομίλου της 30ης Ιουνίου 2016, οι οποίες είναι διαθέσιμες στην ηλεκτρονική διεύθυνση www.e-jumbo.gr (<http://corporate.e-jumbo.gr/>).

Το νόμισμα παρουσίασης είναι το Ευρώ (νόμισμα της χώρας έδρας της Μητρικής του Ομίλου) και όλα τα ποσά εμφανίζονται σε Ευρώ, εκτός όπου ορίζεται διαφορετικά.

Η σύνταξη οικονομικών καταστάσεων σύμφωνα με τα Δ.Π.Χ.Α. (ή IFRS) απαιτεί τη χρήση εκτιμήσεων και κρίσεων από τη Διοίκηση της Εταιρείας κατά την εφαρμογή των λογιστικών αρχών. Οι σημαντικές παραδοχές για την εφαρμογή των λογιστικών μεθόδων της εταιρείας επισημαίνονται όπου κρίνεται κατάλληλο. Οι εκτιμήσεις και οι κρίσεις στις οποίες προβαίνει η Διοίκηση αξιολογούνται συνεχώς και βασίζονται σε εμπειρικά δεδομένα και άλλους παράγοντες συμπεριλαμβανομένων των προσδοκιών για μελλοντικά γεγονότα που θεωρούνται αναμενόμενα από εύλογες συνθήκες.

Κατά τη σύνταξη των ενδιάμεσων συνοπτικών οικονομικών Καταστάσεων, οι σημαντικές λογιστικές εκτιμήσεις και κρίσεις που υιοθετήθηκαν από τη Διοίκηση για την εφαρμογή των λογιστικών αρχών του Ομίλου, είναι συνεπείς με αυτές που εφαρμόστηκαν στις ετήσιες οικονομικές καταστάσεις της χρήσης 2015-2016 (βλ. Σημείωση 3.2 ετήσιων Οικονομικών Καταστάσεων).

Επίσης, οι κύριες πηγές αβεβαιότητας, που υπήρχαν κατά τη σύνταξη των Οικονομικών Καταστάσεων της χρήσης που έληξε την 30.06.2016 παρέμειναν οι ίδιες και για τις ενδιάμεσες Οικονομικές Καταστάσεις της περιόδου που έληξε την 31.12.2016.

3.1. Νέα πρότυπα , Διερμηνείες, Αναθεωρήσεις και Τροποποιήσεις υφιστάμενων προτύπων τα οποία έχουν τεθεί σε ισχύ και έχουν υιοθετηθεί από την Ευρωπαϊκή Ένωση.

Οι ακόλουθες τροποποιήσεις των ΔΠΧΑ εκδόθηκαν από το Συμβούλιο Διεθνών Λογιστικών Προτύπων (IASB), έχουν υιοθετηθεί από την Ευρωπαϊκή Ένωση και η εφαρμογή τους είναι υποχρεωτική από την 01/07/2016 ή μεταγενέστερα.

Τροποποιήσεις στο ΔΠΧΑ 11: «Λογιστικός χειρισμός των Αποκτήσεων Συμμετοχών σε Από Κοινού Λειτουργίες» (εφαρμόζεται για ετήσιες περιόδους που ξεκινούν την ή μετά την 01/01/2016)

Τον Μάιο του 2014, το IASB προέβη στην έκδοση τροποποιήσεων στο ΔΠΧΑ 11. Οι εν λόγω τροποποιήσεις προσθέτουν νέα καθοδήγηση σχετικά με τη λογιστική αντιμετώπιση της απόκτησης συμμετοχής σε μία από κοινού λειτουργία, η οποία συνιστά μία επιχείρηση και διευκρινίζουν τον κατάλληλο λογιστικό χειρισμό για τέτοιες αποκτήσεις. Οι τροποποιήσεις δεν έχουν επίδραση στις ενοποιημένες και εταιρικές Οικονομικές Καταστάσεις.

Τροποποιήσεις στο ΔΛΠ 16 και στο ΔΛΠ 38: «Διευκρινίσεις αναφορικά με Αποδεκτές Μεθόδους Αποσβέσεων» (εφαρμόζεται για ετήσιες περιόδους που ξεκινούν την ή μετά την 01/01/2016)

Τον Μάιο του 2014, το IASB προέβη στην έκδοση τροποποιήσεων στο ΔΛΠ 16 και στο ΔΛΠ 38. Το ΔΛΠ 16 και το ΔΛΠ 38 καθιερώνουν τις αρχές προκειμένου να διευκρινιστεί ο τρόπος με τον οποίον αντιμετωπίζονται οι αποσβέσεις στον ρυθμό της αναμενόμενης ανάλωσης των μελλοντικών οικονομικών ωφελειών που ενσωματώνονται στο περιουσιακό στοιχείο. Το IASB έχει διευκρινίσει ότι η χρήση των μεθόδων που βασίζονται στα έσοδα για τον υπολογισμό της απόσβεσης ενός περιουσιακού στοιχείου δεν είναι κατάλληλη, διότι τα έσοδα που δημιουργούνται από μία δραστηριότητα που περιλαμβάνει τη χρήση ενός περιουσιακού στοιχείου γενικά αντανακλούν παράγοντες διαφορετικούς από την ανάλωση των μελλοντικών οικονομικών ωφελειών που ενσωματώνονται στο περιουσιακό στοιχείο. Οι τροποποιήσεις δεν έχουν επίδραση στις ενοποιημένες και εταιρικές Οικονομικές Καταστάσεις.

Τροποποιήσεις στο ΔΛΠ 16 και στο ΔΛΠ 41: «Γεωργία: Καρποφόρες Φυτείες» (εφαρμόζεται για ετήσιες περιόδους που ξεκινούν την ή μετά την 01/01/2016)

Τον Ιούνιο του 2014, το IASB προέβη στην έκδοση τροποποιήσεων μέσω των οποίων αλλάζει η χρηματοοικονομική αναφορά για τις καρποφόρες φυτείες. Με την τροποποίηση αυτή, αποφασίστηκε ότι οι καρποφόρες φυτείες, θα πρέπει να λογιστικοποιούνται με τον ίδιο τρόπο όπως τα ενσώματα πάγια (ΔΛΠ 16), αντί του ΔΛΠ 41. Η παραγωγή που αναπτύσσεται στις καρποφόρες φυτείες παραμένει στο πεδίο εφαρμογής του ΔΛΠ 41. Οι τροποποιήσεις δεν έχουν επίδραση στις ενοποιημένες και εταιρικές Οικονομικές Καταστάσεις.

Τροποποιήσεις στο ΔΛΠ 27: «Μέθοδος της Καθαρής Θέσης σε Ατομικές Οικονομικές Καταστάσεις» (εφαρμόζεται για ετήσιες περιόδους που ξεκινούν την ή μετά την 01/01/2016)

Τον Αύγουστο του 2014, το IASB προέβη στην έκδοση τροποποιήσεων περιορισμένου σκοπού στο ΔΛΠ 27. Με τις εν λόγω τροποποιήσεις, μία οικονομική οντότητα έχει την επιλογή να αναγνωρίσει τις επενδύσεις της σε θυγατρικές, κοινοπραξίες και συγγενείς βάσει της μεθόδου της καθαρής θέσης στις ατομικές Οικονομικές Καταστάσεις της, επιλογή η οποία έως και την έκδοση των συγκεκριμένων τροποποιήσεων, δεν ίσχυε. Οι τροποποιήσεις δεν έχουν επίδραση στις ενοποιημένες και εταιρικές Οικονομικές Καταστάσεις.

Ετήσιες Βελτιώσεις των ΔΠΧΑ - Κύκλος 2012-2014 (εφαρμόζεται για ετήσιες περιόδους που ξεκινούν την ή μετά την 01/01/2016)

Τον Σεπτέμβριο του 2014, το IASB προέβη στην έκδοση «Ετήσιες Βελτιώσεις των ΔΠΧΑ - Κύκλος 2012-2014», η οποία αποτελείται από μία σειρά τροποποιήσεων σε τέσσερα Πρότυπα και αποτελεί μέρος του προγράμματος για τις ετήσιες βελτιώσεις στα ΔΠΧΑ. Οι τροποποιήσεις εφαρμόζονται για ετήσιες περιόδους που ξεκινούν την ή μετά την 1η Ιανουαρίου 2016, αν και οι οικονομικές οντότητες επιτρέπεται να τις εφαρμόσουν νωρίτερα. Τα θέματα που περιλαμβάνονται σε αυτόν τον κύκλο είναι τα εξής: ΔΠΧΑ 5: Αλλαγές στις μεθόδους διάθεσης, ΔΠΧΑ 7: Συμβάσεις Υπηρεσίας και Εφαρμογή των τροποποιήσεων του ΔΠΧΑ 7 στις συνοπτικές ενδιάμεσες οικονομικές καταστάσεις, ΔΛΠ 19: Επιτόκιο προεξόφλησης: θέμα τοπικής αγοράς, και ΔΛΠ 34: Γνωστοποιήσεις πληροφοριών στην ενδιάμεση οικονομική αναφορά. Οι τροποποιήσεις δεν έχουν επίδραση στις ενοποιημένες και εταιρικές Οικονομικές Καταστάσεις.

Τροποποιήσεις στο ΔΛΠ 1: «Πρωτοβουλία Γνωστοποιήσεων» (εφαρμόζεται για ετήσιες περιόδους που ξεκινούν την ή μετά την 01/01/2016)

Τον Δεκέμβριο του 2014, το IASB προέβη στην έκδοση τροποποιήσεων στο ΔΛΠ 1. Οι εν λόγω τροποποιήσεις έχουν ως στόχο την επίλυση θεμάτων που αφορούν στις υφιστάμενες απαιτήσεις παρουσίασης και γνωστοποίησης, και τη διασφάλιση της ικανότητας άσκησης κρίσης από τις οικονομικές οντότητες κατά την κατάρτιση των Οικονομικών Καταστάσεων. Οι τροποποιήσεις δεν έχουν επίδραση στις ενοποιημένες και εταιρικές Οικονομικές Καταστάσεις.

Τροποποιήσεις στα ΔΠΧΑ 10, ΔΠΧΑ 12 και ΔΛΠ 28: «Επενδυτικές Οντότητες: Εφαρμόζοντας την Εξαιρέση από την Ενοποίηση» (εφαρμόζεται για ετήσιες περιόδους που ξεκινούν την ή μετά την 01/01/2016)

Τον Δεκέμβριο του 2014, το IASB προέβη στην έκδοση τροποποιήσεων περιορισμένου σκοπού στα ΔΠΧΑ 10, ΔΠΧΑ 12 και ΔΛΠ 28. Οι εν λόγω τροποποιήσεις εισάγουν επεξηγήσεις αναφορικά με τις απαιτήσεις λογιστικοποίησης των επενδυτικών οντοτήτων, ενώ παρέχουν εξαιρέσεις σε συγκεκριμένες περιπτώσεις, οι οποίες θα μειώσουν τα κόστη που σχετίζονται με την εφαρμογή των Προτύπων. Οι τροποποιήσεις δεν έχουν επίδραση στις ενοποιημένες και εταιρικές Οικονομικές Καταστάσεις.

3.2. Νέα Πρότυπα, Διερμηνείες και Τροποποιήσεις υφιστάμενων Προτύπων τα οποία δεν έχουν ακόμα τεθεί σε ισχύ ή δεν έχουν υιοθετηθεί από την Ευρωπαϊκή Ένωση

Τα ακόλουθα νέα Πρότυπα και τροποποιήσεις Προτύπων έχουν εκδοθεί από το Συμβούλιο Διεθνών Λογιστικών Προτύπων (IASB), αλλά είτε δεν έχουν ακόμη τεθεί σε ισχύ είτε δεν έχουν υιοθετηθεί από την Ευρωπαϊκή Ένωση.

ΔΠΧΑ 14 «Μεταβατικοί Λογαριασμοί Ρυθμιζόμενων Δραστηριοτήτων» (εφαρμόζεται για ετήσιες περιόδους που ξεκινούν την ή μετά την 01/01/2016)

Τον Ιανουάριο του 2014, το IASB προέβη στην έκδοση ενός νέου Προτύπου, του ΔΠΧΑ 14. Σκοπός του ενδιάμεσου αυτού Προτύπου είναι η ενίσχυση της συγκρισιμότητας των χρηματοοικονομικών αναφορών των οικονομικών οντοτήτων που έχουν ρυθμιζόμενες δραστηριότητες. Σε πολλές χώρες, υπάρχουν κλάδοι που υπόκεινται σε ειδική ρύθμιση, σύμφωνα με την οποία οι κυβερνητικές αρχές ρυθμίζουν την παροχή και την τιμολόγηση συγκεκριμένων τύπων δραστηριοτήτων ιδιωτικών οικονομικών οντοτήτων. Ο Όμιλος θα εξετάσει την επίπτωση όλων των παραπάνω στις Οικονομικές του Καταστάσεις, αν και δεν αναμένεται να έχουν καμία. Τα ανωτέρω δεν έχουν υιοθετηθεί από την Ευρωπαϊκή Ένωση, εν αναμονή της τελικής έκδοσης του Προτύπου.

ΔΠΧΑ 15 «Έσοδα από Συμβάσεις με Πελάτες» (εφαρμόζεται για ετήσιες περιόδους που ξεκινούν την ή μετά την 01/01/2018)

Τον Μάιο του 2014, το IASB προέβη στην έκδοση ενός νέου Προτύπου, του ΔΠΧΑ 15. Το εν λόγω Πρότυπο είναι πλήρως εναρμονισμένο με τις απαιτήσεις που αφορούν στην αναγνώριση των εσόδων σύμφωνα με τις αρχές τόσο των ΔΠΧΑ όσο και των Αμερικανικών Γενικά Παραδεκτών Λογιστικών Αρχών (US GAAP). Οι βασικές αρχές στις οποίες βασίζεται το εν λόγω Πρότυπο είναι συνεπείς με σημαντικό μέρος της τρέχουσας πρακτικής. Το νέο Πρότυπο αναμένεται να βελτιώσει τη χρηματοοικονομική πληροφόρηση, καθιερώνοντας ένα πιο ισχυρό πλαίσιο για την επίλυση θεμάτων που προκύπτουν, ενισχύοντας τη συγκρισιμότητα μεταξύ κλάδων και κεφαλαιαγορών, παρέχοντας πρόσθετες γνωστοποιήσεις και διευκρινίζοντας τον λογιστικό χειρισμό του κόστους των συμβάσεων. Το νέο Πρότυπο έρχεται να αντικαταστήσει το ΔΛΠ 18 «Έσοδα», το ΔΛΠ 11 «Κατασκευαστικές Συμβάσεις», καθώς και ορισμένες Διερμηνείες που σχετίζονται με τα έσοδα. Ο Όμιλος θα εξετάσει την επίπτωση όλων των παραπάνω στις Οικονομικές του Καταστάσεις, αν και δεν αναμένεται να έχουν καμία. Τα ανωτέρω έχουν υιοθετηθεί από την Ευρωπαϊκή Ένωση με ημερομηνία έναρξης ισχύος την 01/01/2018.

ΔΠΧΑ 9 «Χρηματοοικονομικά Μέσα» (εφαρμόζεται για ετήσιες περιόδους που ξεκινούν την ή μετά την 01/01/2018)

Τον Ιούλιο του 2014, το IASB προέβη στην τελική έκδοση του ΔΠΧΑ 9. Οι βελτιώσεις που επέφερε το νέο Πρότυπο περιλαμβάνουν τη δημιουργία ενός λογικού μοντέλου για την ταξινόμηση και την επιμέτρηση, ένα ενιαίο προνοητικό μοντέλο για «αναμενόμενες ζημιές» απομείωσης, και επίσης, μία ουσιαστικά αναμορφωμένη προσέγγιση για την λογιστική αντιστάθμισης. Ο Όμιλος θα εξετάσει την επίπτωση όλων των παραπάνω στις Οικονομικές του Καταστάσεις, αν και δεν αναμένεται να έχουν καμία. Τα ανωτέρω έχουν υιοθετηθεί από την Ευρωπαϊκή Ένωση με ημερομηνία έναρξης ισχύος την 01/01/2018.

Τροποποιήσεις στο ΔΠΧΑ 10 και στο ΔΛΠ 28: «Πωλήσεις ή Εισφορές Περιουσιακών Στοιχείων μεταξύ ενός Επενδυτή και της Συγγενούς ή της Κοινοπραξίας του» (το IASB ανέβαλε επ' αόριστον την έναρξη ισχύος των εν λόγω τροποποιήσεων)

Τον Σεπτέμβριο του 2014, το IASB προέβη στην έκδοση τροποποιήσεων περιορισμένου σκοπού στο ΔΠΧΑ 10 και στο ΔΛΠ 28. Σκοπός των εν λόγω τροποποιήσεων είναι η αντιμετώπιση μίας αναγνωρισμένης ασυνέπειας μεταξύ των απαιτήσεων του ΔΠΧΑ 10 και αυτών του ΔΛΠ 28, σχετικά με τον χειρισμό της πώλησης ή εισφοράς περιουσιακών στοιχείων μεταξύ ενός επενδυτή και της συγγενούς ή της κοινοπραξίας του. Τον Δεκέμβριο του 2015, το IASB ανέβαλε επί αόριστον την έναρξη ισχύος των εν λόγω τροποποιήσεων, εν αναμονή των αποτελεσμάτων του ερευνητικού έργου σχετικά με τον λογιστικό χειρισμό βάσει της μεθόδου της καθαρής θέσης. Ο Όμιλος θα εξετάσει την επίπτωση όλων των παραπάνω στις Οικονομικές του Καταστάσεις, αν και δεν αναμένεται να έχουν καμία. Τα ανωτέρω δεν έχουν υιοθετηθεί από την Ευρωπαϊκή Ένωση.

ΔΠΧΑ 16 «Μισθώσεις» (εφαρμόζεται για ετήσιες περιόδους που ξεκινούν την ή μετά την 01/01/2019)

Τον Ιανουάριο του 2016, το IASB προέβη στην έκδοση ενός νέου Προτύπου, του ΔΠΧΑ 16. Σκοπός του έργου του IASB ήταν η ανάπτυξη ενός νέου Προτύπου για μισθώσεις που καθορίζει τις αρχές τις οποίες εφαρμόζουν και τα δύο μέρη σε μία σύμβαση - δηλαδή και ο πελάτης («ο μισθωτής») και ο προμηθευτής («ο εκμισθωτής») - για την παροχή σχετικών πληροφοριών για τις μισθώσεις κατά τρόπο που απεικονίζει πιστά αυτές τις συναλλαγές. Για την επίτευξη αυτού του σκοπού, ο μισθωτής θα πρέπει να αναγνωρίσει τα περιουσιακά στοιχεία και τις υποχρεώσεις που απορρέουν από τη μίσθωση. Ο Όμιλος θα εξετάσει την επίπτωση όλων των παραπάνω στις Οικονομικές του Καταστάσεις, αν και δεν αναμένεται να έχουν καμία. Τα ανωτέρω δεν έχουν υιοθετηθεί από την Ευρωπαϊκή Ένωση.

Τροποποιήσεις στο ΔΛΠ 12: «Αναγνώριση Αναβαλλόμενης Φορολογικής Απαιτήσης για μη Πραγματοποιηθείσες Ζημιές» (εφαρμόζεται για ετήσιες περιόδους που ξεκινούν την ή μετά την 01/01/2017)

Τον Ιανουάριο του 2016, το IASB προέβη στην έκδοση τροποποιήσεων περιορισμένου σκοπού στο ΔΛΠ 12. Σκοπός των εν λόγω τροποποιήσεων είναι να αποσαφηνιστεί ο λογιστικός χειρισμός των αναβαλλόμενων φορολογικών απαιτήσεων για τις μη πραγματοποιηθείσες ζημιές από χρεωστικούς τίτλους που επιμετρώνται στην εύλογη αξία. Ο Όμιλος θα εξετάσει την επίπτωση όλων των παραπάνω στις Οικονομικές του Καταστάσεις, αν και δεν αναμένεται να έχουν καμία. Τα ανωτέρω δεν έχουν υιοθετηθεί από την Ευρωπαϊκή Ένωση.

Τροποποιήσεις στο ΔΛΠ 7: «Πρωτοβουλία Γνωστοποιήσεων» (εφαρμόζεται για ετήσιες περιόδους που ξεκινούν την ή μετά την 01/01/2017)

Τον Ιανουάριο του 2016, το IASB προέβη στην έκδοση τροποποιήσεων περιορισμένου σκοπού στο ΔΛΠ 7. Σκοπός των εν λόγω τροποποιήσεων είναι να καταστεί εφικτό για τους χρήστες των οικονομικών καταστάσεων να αξιολογούν τις μεταβολές στις υποχρεώσεις που προκύπτουν από χρηματοοικονομικές δραστηριότητες. Οι τροποποιήσεις απαιτούν από τις οικονομικές οντότητες να παρέχουν γνωστοποιήσεις, οι οποίες θα καθιστούν εφικτό στους επενδυτές να αξιολογούν τις μεταβολές στις υποχρεώσεις που προκύπτουν από χρηματοοικονομικές δραστηριότητες, συμπεριλαμβανομένων των μεταβολών που προκύπτουν από ταμειακές ροές, καθώς και των μη ταμειακών μεταβολών. Ο Όμιλος θα εξετάσει την επίπτωση όλων των παραπάνω στις Οικονομικές του Καταστάσεις, αν και δεν αναμένεται να έχουν καμία. Τα ανωτέρω δεν έχουν υιοθετηθεί από την Ευρωπαϊκή Ένωση.

Διευκρινίσεις στο ΔΠΧΑ 15 «Έσοδα από Συμβάσεις με Πελάτες» (εφαρμόζεται για ετήσιες περιόδους που ξεκινούν την ή μετά την 01/01/2018)

Τον Απρίλιο του 2016, το IASB προέβη στην έκδοση διευκρινίσεων στο ΔΠΧΑ 15. Οι τροποποιήσεις του ΔΠΧΑ 15 δεν μεταβάλλουν τις βασικές αρχές του Προτύπου, αλλά παρέχουν διευκρινίσεις ως προς την εφαρμογή των εν λόγω αρχών. Οι τροποποιήσεις διευκρινίζουν τον τρόπο με τον οποίο αναγνωρίζεται μία δέσμευση εκτέλεσης σε μία σύμβαση, πώς προσδιορίζεται αν μία οικονομική οντότητα αποτελεί τον εντολέα ή τον εντολοδόχο, και πώς προσδιορίζεται αν το έσοδο από τη χορήγηση μίας άδειας θα πρέπει να αναγνωριστεί σε μία συγκεκριμένη χρονική στιγμή ή με την πάροδο του χρόνου. Ο Όμιλος θα εξετάσει την επίπτωση όλων των παραπάνω στις Οικονομικές του Καταστάσεις, αν και δεν αναμένεται να έχουν καμία. Τα ανωτέρω δεν έχουν υιοθετηθεί από την Ευρωπαϊκή Ένωση.

Τροποποίηση στο ΔΠΧΑ 2: «Ταξινόμηση και Επιμέτρηση Συναλλαγών Πληρωμής βασιζόμενων σε Συμμετοχικούς Τίτλους» (εφαρμόζεται για ετήσιες περιόδους που ξεκινούν την ή μετά την 01/01/2018)

Τον Ιούνιο του 2016, το IASB προέβη στην έκδοση τροποποίησης περιορισμένου σκοπού στο ΔΠΧΑ 2. Σκοπός της εν λόγω τροποποίησης είναι να παράσχει διευκρινίσεις σχετικά με τον λογιστικό χειρισμό συγκεκριμένων τύπων συναλλαγών πληρωμής βασιζόμενων σε συμμετοχικούς τίτλους. Πιο συγκεκριμένα, η τροποποίηση εισάγει τις απαιτήσεις σχετικά με τον λογιστικό χειρισμό της επίδρασης των προϋποθέσεων κατοχύρωσης και μη κατοχύρωσης στην επιμέτρηση των πληρωμών βασιζόμενων σε συμμετοχικούς τίτλους που διακανονίζονται με μετρητά, τον λογιστικό χειρισμό των συναλλαγών πληρωμών βασιζόμενων σε συμμετοχικούς τίτλους που φέρουν ένα χαρακτηριστικό διακανονισμού σε συμψηφιστική βάση για υποχρέωση παρακράτησης φόρου, καθώς και μία τροποποίηση στους όρους και προϋποθέσεις μίας πληρωμής βασιζόμενης σε συμμετοχικούς τίτλους, η οποία μεταβάλλει την ταξινόμηση της συναλλαγής από διακανονιζόμενη με μετρητά σε διακανονιζόμενη με συμμετοχικούς τίτλους. Ο Όμιλος θα εξετάσει την επίπτωση όλων των παραπάνω στις Οικονομικές του Καταστάσεις, αν και δεν αναμένεται να έχουν καμία. Τα ανωτέρω δεν έχουν υιοθετηθεί από την Ευρωπαϊκή Ένωση.

Τροποποιήσεις στο ΔΠΧΑ 4: «Εφαρμογή του ΔΠΧΑ 9 Χρηματοοικονομικά Μέσα σε συνδυασμό με το ΔΠΧΑ 4 Ασφαλιστικές Συμβάσεις» (εφαρμόζεται για ετήσιες περιόδους που ξεκινούν την ή μετά την 01/01/2018)

Τον Σεπτέμβριο του 2016, το IASB προέβη στην έκδοση τροποποιήσεων στο ΔΠΧΑ 4. Σκοπός των εν λόγω τροποποιήσεων είναι να προσδιοριστεί ο χειρισμός των προσωρινών λογιστικών επιδράσεων λόγω της διαφορετικής ημερομηνίας έναρξης ισχύος του ΔΠΧΑ 9 Χρηματοοικονομικά Μέσα και του υπό έκδοση Προτύπου για τις ασφαλιστικές συμβάσεις. Οι τροποποιήσεις στις υφιστάμενες απαιτήσεις του ΔΠΧΑ 4 επιτρέπουν στις οικονομικές οντότητες των οποίων οι κύριες δραστηριότητες συνδέονται με ασφάλιση να αναβάλλουν την εφαρμογή του ΔΠΧΑ 9 έως το 2021 («προσωρινή απαλλαγή»), και επιτρέπουν σε όλους τους εκδότες ασφαλιστικών συμβάσεων να αναγνωρίσουν στα λοιπά συνολικά έσοδα, αντί στα κέρδη ή στις ζημιές, τη μεταβλητότητα που ενδέχεται να προκύψει από την εφαρμογή του ΔΠΧΑ 9 πριν την έκδοση του νέου Προτύπου για τις ασφαλιστικές συμβάσεις («προσέγγιση επικάλυψης»). Ο Όμιλος θα εξετάσει την επίπτωση όλων των παραπάνω στις Οικονομικές του Καταστάσεις, αν και δεν αναμένεται να έχουν καμία. Τα ανωτέρω δεν έχουν υιοθετηθεί από την Ευρωπαϊκή Ένωση.

Ετήσιες Βελτιώσεις των ΔΠΧΑ - Κύκλος 2014-2016 (εφαρμόζεται για ετήσιες περιόδους που ξεκινούν την ή μετά την 01/01/2017 και 01/01/2018)

Τον Δεκέμβριο του 2016, το IASB προέβη στην έκδοση «Ετήσιες Βελτιώσεις των ΔΠΧΑ - Κύκλος 2014-2016», η οποία αποτελείται από μία σειρά τροποποιήσεων σε ορισμένα Πρότυπα και αποτελεί μέρος του προγράμματος για τις ετήσιες βελτιώσεις στα ΔΠΧΑ. Οι τροποποιήσεις που περιλαμβάνονται στον κύκλο αυτόν είναι οι εξής: ΔΠΧΑ 12: Αποσαφήνιση του πεδίου εφαρμογής του Προτύπου, ΔΠΧΑ 1: Διαγραφή των βραχυπρόθεσμων εξαιρέσεων για τους υιοθετούντες για πρώτη φορά τα ΔΠΧΑ, ΔΛΠ 28: Επιμέτρηση μίας συγγενούς ή μίας κοινοπραξίας στην εύλογη αξία. Οι τροποποιήσεις εφαρμόζονται για ετήσιες περιόδους που ξεκινούν την ή μετά την 1η Ιανουαρίου 2017 όσον αφορά στο ΔΠΧΑ 12, και την ή μετά την 1η Ιανουαρίου 2018 όσον αφορά στα ΔΠΧΑ 1 και ΔΛΠ 28. Ο Όμιλος θα εξετάσει την επίπτωση όλων των παραπάνω στις Οικονομικές του Καταστάσεις, αν και δεν αναμένεται να έχουν καμία. Τα ανωτέρω δεν έχουν υιοθετηθεί από την Ευρωπαϊκή Ένωση.

ΕΔΔΠΧΑ 22 «Συναλλαγές σε Ξένο Νόμισμα και Προκαταβλητέ Αντάλλαγμα» (εφαρμόζεται για ετήσιες περιόδους που ξεκινούν την ή μετά την 01/01/2018)

Τον Δεκέμβριο του 2016, το IASB προέβη στην έκδοση μίας νέας Διερμηνείας, της ΕΔΔΠΧΑ 22. Η εν λόγω Διερμηνεία περιλαμβάνει τις απαιτήσεις σχετικά με τη συναλλαγματική ισοτιμία που θα πρέπει να χρησιμοποιείται κατά την παρουσίαση συναλλαγών σε ξένο νόμισμα (π.χ. συναλλαγές εσόδων) όταν έχει ληφθεί ή δοθεί πληρωμή προκαταβολικά. Ο Όμιλος θα εξετάσει την επίπτωση όλων των παραπάνω στις Οικονομικές του Καταστάσεις, αν και δεν αναμένεται να έχουν καμία. Τα ανωτέρω δεν έχουν υιοθετηθεί από την Ευρωπαϊκή Ένωση.

Τροποποιήσεις στο ΔΛΠ 40: «Μεταφορές Επενδύσεων σε Ακίνητα από ή σε άλλες κατηγορίες» (εφαρμόζεται για ετήσιες περιόδους που ξεκινούν την ή μετά την 01/01/2018)

Τον Δεκέμβριο του 2016, το IASB προέβη στην έκδοση τροποποιήσεων περιορισμένου σκοπού στο ΔΛΠ 40. Σκοπός των εν λόγω τροποποιήσεων είναι να ενισχυθεί η αρχή για τις μεταφορές από, ή σε επενδύσεις σε ακίνητα, ώστε να καθοριστεί ότι (α) μία μεταβίβαση από, ή σε επενδύσεις σε ακίνητα θα πρέπει να πραγματοποιείται μόνο εφόσον υπάρχει μεταβολή στη χρήση του ακινήτου, και (β) μία τέτοια μεταβολή στη χρήση του ακινήτου θα περιελάμβανε την αξιολόγηση του κατά πόσον το εν λόγω ακίνητο πληροί τα κριτήρια ταξινόμησής του ως επενδυτικό ακίνητο. Η εν λόγω μεταβολή στη χρήση θα πρέπει να υποστηρίζεται από σχετική τεκμηρίωση / αποδεικτικά στοιχεία. Ο Όμιλος θα εξετάσει την επίπτωση όλων των παραπάνω στις Οικονομικές του Καταστάσεις, αν και δεν αναμένεται να έχουν καμία. Τα ανωτέρω δεν έχουν υιοθετηθεί από την Ευρωπαϊκή Ένωση.

3.3. Δομή του Ομίλου και μέθοδος ενοποίησης εταιρειών

Οι επιχειρήσεις που περιλαμβάνονται στις ενοποιημένες οικονομικές καταστάσεις της JUMBO A.E.E. είναι οι ακόλουθες:

Μητρική Εταιρεία:

Η Ανώνυμη Εμπορική Εταιρεία με την επωνυμία «JUMBO ANΩNΥΜΗ ΕΜΠΟΡΙΚΗ ΕΤΑΙΡΕΙΑ» και το διακριτικό τίτλο «JUMBO» ιδρύθηκε το έτος 1986, με έδρα σήμερα στο Μοσχάτο Αττικής (οδός Κύπρου 9 & Ύδρας), είναι εισηγμένη από το έτος 1997 στο Χρηματιστήριο Αξιών και είναι εγγεγραμμένη στο Μητρώο Ανωνύμων Εταιρειών του Υπουργείου Ανάπτυξης με ΑΡ.Μ.Α.Ε. 7650/06/Β/86/04 και αριθμό Γ.Ε.ΜΗ 121653960000. Η Εταιρεία έχει καταταγεί στην κατηγορία Κύρια Αγορά του Χρηματιστηρίου Αξιών.

Θυγατρικές εταιρείες:

1. Η θυγατρική εταιρεία με την επωνυμία «JUMBO TRADING LTD», είναι Κυπριακή Εταιρεία περιορισμένης ευθύνης (Limited). Ιδρύθηκε το έτος 1991. Έδρα αυτής, η Λευκωσία Κύπρου (Λεωφ. Αβραάμ Αντωνίου 9, Κάτω Λακατάμια της Λευκωσίας). Είναι εγγεγραμμένη στο Μητρώο Εφόρου Εταιριών Κύπρου με αριθμό Ε 44824. Δραστηριοποιείται στην Κύπρο στο ίδιο αντικείμενο με τη μητρική δηλαδή το λιανικό εμπόριο παιχνιδιών. Η Μητρική κατέχει το 100% των μετοχών και των δικαιωμάτων ψήφου αυτής.

2. Η θυγατρική εταιρεία στη Βουλγαρία με την επωνυμία «JUMBO EC.B. LTD» συστάθηκε την 1η Σεπτεμβρίου 2005 ως Μονοπρόσωπη Εταιρεία Περιορισμένης Ευθύνης με αριθμό Μητρώου – Μεριδίας 96904, τόμος 1291 του Πρωτοδικείου Σόφιας και σύμφωνα με τις πρόνοιες και προϋποθέσεις του αρ. 115 Ε.Ν. Έδρα αυτής η Σόφια Βουλγαρίας (Bul. Bulgaria 51 Sofia 1404). Η Μητρική κατέχει το 100% των μετοχών και των δικαιωμάτων ψήφου αυτής.

3. Η θυγατρική εταιρεία στη Ρουμανία με την επωνυμία «JUMBO EC.R. S.R.L» συστάθηκε την 9η Αυγούστου 2006 ως Εταιρεία περιορισμένης ευθύνης (srl) με αριθμό διάταξης στο εμπορικό Μητρώο J40/12864/2006, με έδρα το Βουκουρέστι, στον τομέα 3, επί της λεωφόρου B-dul Theodor Pallady, αριθ.51, κτίριο Centrul de Calcul στον 5ο όροφο. Η Μητρική κατέχει το 100% των μετοχών και των δικαιωμάτων ψήφου αυτής.

4. Η θυγατρική εταιρεία ASPETTO Ltd ιδρύθηκε την 21.8.2006 με έδρα την Λευκωσία Κύπρου (Λεωφ. Αβραάμ Αντωνίου 9, Κάτω Λακατάμια της Λευκωσίας). Η «JUMBO TRADING LTD» κατέχει το 100% των ψήφων της εταιρείας αυτής.

5. Η εταιρεία WESTLOOK SRL είναι θυγατρική της εταιρείας ASPETTO Ltd η οποία κατέχει το 100% του μετοχικού της κεφαλαίου. Έδρα της είναι το Crevedia της κομητείας Dâmbovița (αυτοκινητόδρομος București – Târgoviște, Αρ. 670, Διαμέρισμα 52). Η εταιρεία αυτή ιδρύθηκε στις 16.10.2006.

6. Η εταιρεία RIMOKIN PROPERTIES LTD είναι θυγατρική της εταιρείας JUMBO TRADING LTD η οποία κατέχει το 100% του μετοχικού της κεφαλαίου. Έδρα της είναι η Λευκωσία της Κύπρου (Λεωφ. Αβραάμ Αντωνίου 9, Κάτω Λακατάμια της Λευκωσίας). Η εταιρεία αυτή ιδρύθηκε στις 28.07.2014.

7. Η εταιρεία GEOCAM HOLDINGS LIMITED είναι θυγατρική της εταιρείας JUMBO

TRADING LTD η οποία κατέχει το 100% του μετοχικού της κεφαλαίου. Έδρα της είναι η Λευκωσία της Κύπρου (Λεωφ. Αβραάμ Αντωνίου 9, Κάτω Λακατάμια της Λευκωσίας). Η εταιρεία αυτή ιδρύθηκε στις 13.03.2015.

8. Η εταιρεία GEOFORM LIMITED είναι θυγατρική της εταιρείας JUMBO TRADING LTD η οποία κατέχει το 100% του μετοχικού της κεφαλαίου. Έδρα της είναι η Λευκωσία της Κύπρου (Λεωφ. Αβραάμ Αντωνίου 9, Κάτω Λακατάμια της Λευκωσίας). Η εταιρεία αυτή ιδρύθηκε στις 13.03.2015.

Οι εταιρείες του Ομίλου οι οποίες περιλαμβάνονται στις ενοποιημένες οικονομικές καταστάσεις και η μέθοδος ενοποίησης έχουν ως εξής:

Ενοποιημένη θυγατρική	Ποσοστό & είδος συμμετοχής	Έδρα	Δραστηριότητα	Μέθοδος ενοποίησης
JUMBO TRADING LTD	100% Άμεση	Κύπρος	Εμπορική	Ολική ενοποίηση
JUMBO EC.B LTD	100% Άμεση	Βουλγαρία	Εμπορική	Ολική ενοποίηση
JUMBO EC.R SRL	100% Άμεση	Ρουμανία	Εμπορική	Ολική ενοποίηση
ASPETTO LTD	100% Έμμεση	Κύπρος	Επενδυτική	Ολική ενοποίηση
WESTLOOK SRL	100% Έμμεση	Ρουμανία	Επενδυτική	Ολική ενοποίηση
RIMOKIN PROPERTIES LTD	100% Έμμεση	Κύπρος	Επενδυτική	Ολική ενοποίηση
GEOCAM HOLDINGS LIMITED	100% Έμμεση	Κύπρος	Επενδυτική	Ολική ενοποίηση
GEOFORM LIMITED	100% Έμμεση	Κύπρος	Επενδυτική	Ολική ενοποίηση

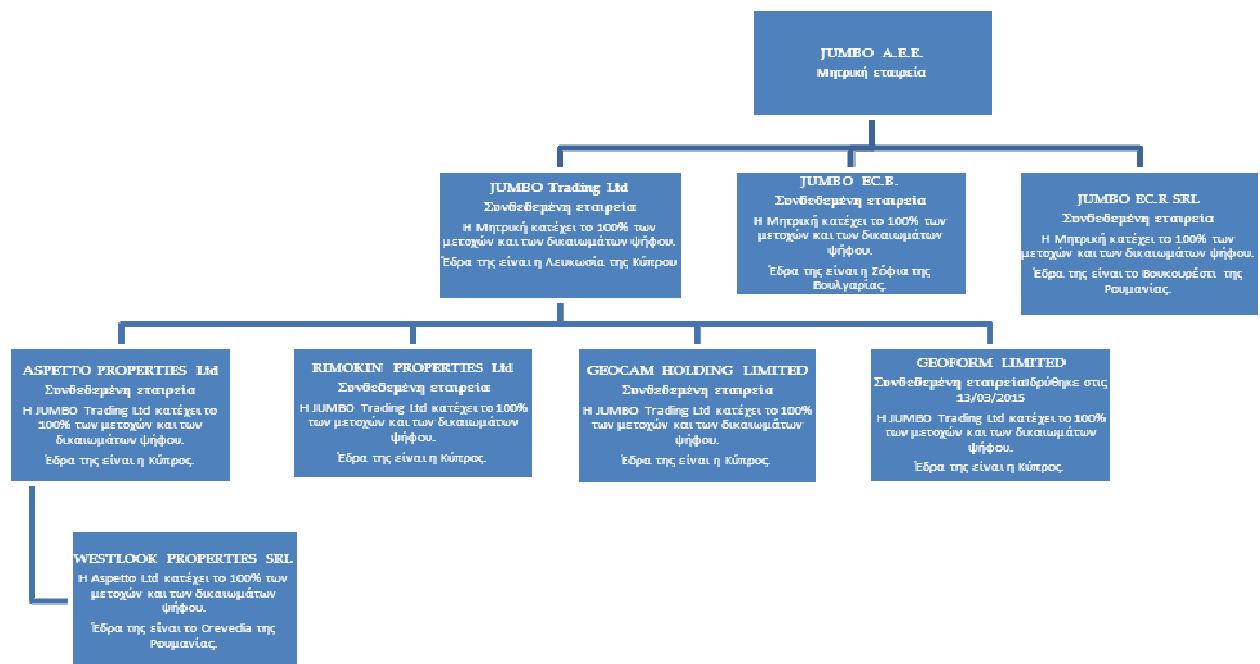

Κατά την διάρκεια της περιόδου δεν μεταβλήθηκε η δομή του Ομίλου.

4. Σημειώσεις επί των Οικονομικών Καταστάσεων

4.1 Οικονομικές πληροφορίες κατά τομέα

Ο Όμιλος αναγνωρίζει τέσσερις γεωγραφικούς τομείς Ελλάδα, Κύπρος, Βουλγαρία και Ρουμανία ως τομείς πληροφόρησης. Οι στρατηγικές αποφάσεις της Διοίκησης λαμβάνονται με βάση τα λειτουργικά αποτελέσματα του κάθε παρουσιαζόμενου τομέα, τα οποία χρησιμοποιούνται για την μέτρηση της αποδοτικότητάς τους.

Οι δραστηριότητες του Ομίλου, οι οποίες δεν πληρούν τα κριτήρια και τα ποσοτικά όρια του ΔΠΧΑ 8 για να αποτελέσουν διακριτό λειτουργικό τομέα, συνδυάζονται και παρουσιάζονται υπό την περιγραφή «Λοιπά». Στα «Λοιπά» περιλαμβάνονται έσοδα και έξοδα τα οποία δεν πληρούν τις προϋποθέσεις να κατανεμηθούν καθότι χρησιμοποιούνται για το σύνολο των δραστηριοτήτων του Ομίλου.

Στον τομέα Ελλάδα η διοίκηση της Εταιρείας παρακολουθεί και τις πωλήσεις που πραγματοποιεί από την Ελλάδα προς την ΠΓΔΜ (FYROM) και Σερβία, βάσει σύμβασης εμπορικής συνεργασίας με τον ανεξάρτητο πελάτη Veropoulos Doosel, προς την Αλβανία και Κόσοβο βάσει σύμβασης εμπορικής συνεργασίας με τον ανεξάρτητο πελάτη Kid Zone Sh.p.k. Το σύνολο των πωλήσεων της Εταιρείας προς τα Σκόπια, την Αλβανία, Κόσοβο και Σερβία για την περίοδο 01.07.2016- 31.12.2016 ανήλθαν στο ποσό των 11.482 χιλ. ευρώ.

Τα αποτελέσματα του Ομίλου ανά τομέα για το πρώτο εξάμηνο της τρέχουσας χρήσης αναλύονται ως εξής:

(ποσά σε ευρώ)	01/07/2016-31/12/2016					
	Ελλάδα	Κύπρος	Βουλγαρία	Ρουμανία	Λοιπά	Σύνολο
Πωλήσεις	341.983.723	47.207.893	40.379.777	39.789.137	-	469.360.529
Ενδοεταιρικές πωλήσεις	(66.948.509)	(164.112)	(247.301)	(104.207)	-	(67.464.129)
Σύνολο καθαρών πωλήσεων	275.035.214	47.043.781	40.132.476	39.684.930	-	401.896.400
Κόστος πωληθέντων	(134.343.430)	(22.928.644)	(19.955.153)	(18.937.178)	-	(196.164.405)
Μικτό Κέρδος	140.691.784	24.115.137	20.177.323	20.747.752	-	205.731.995
Λοιπά έσοδα εκμετάλλευσης	-	-	-	-	3.219.973	3.219.973
Έξοδα Διοίκησης	(353.446)	-	-	-	(13.014.995)	(13.368.441)
Έξοδα Διάθεσης	(65.469.082)	(6.024.667)	(7.487.482)	(6.656.228)	(170.646)	(85.808.106)
Λοιπά έξοδα εκμετάλλευσης	-	-	-	-	(3.827.477)	(3.827.477)
Κέρδη προ φόρων, χρηματοδοτικών και επενδυτικών αποτελεσμάτων	78.984.805	18.090.471	12.689.841	14.091.524	(17.908.697)	105.947.944
Χρηματοοικονομικά έξοδα	-	-	-	-	(2.667.359)	(2.667.359)
Χρηματοοικονομικά έσοδα	-	-	-	-	3.772.887	3.772.887
Λοιπά χρηματοοικονομικά αποτελέσματα	-	-	-	-	(50.900)	(50.900)
Κέρδη προ Φόρων	78.984.805	18.090.471	12.689.841	14.091.524	(16.854.069)	107.002.572
Φόρος εισοδήματος	-	-	-	-	(25.587.632)	(25.587.632)
Κέρδη μετά φόρων	78.984.805	18.090.471	12.689.841	14.091.524	(42.441.701)	81.414.940
Αποσβέσεις ενσώματων και άυλων περιουσιακών στοιχείων	(7.276.845)	(890.817)	(1.666.091)	(1.131.933)	(441.494)	(11.407.179)

Τα αποτελέσματα του Ομίλου ανά τομέα για το πρώτο εξάμηνο της προηγούμενης χρήσης αναλύονται ως εξής:

(ποσά σε ευρώ)	01/07/2015-31/12/2015					
	Ελλάδα	Κύπρος	Βουλγαρία	Ρουμανία	Λοιπά	Σύνολο
Πωλήσεις	317.045.279	46.241.276	32.540.446	28.649.580	-	424.476.581
Ενδοεταιρικές πωλήσεις	(51.830.763)	(450.720)	(241.496)	(207.922)	-	(52.730.902)
Σύνολα καθαρών πωλήσεων	265.214.516	45.790.555	32.298.950	28.441.658	-	371.745.679
Κόστος πωληθέντων	(128.527.605)	(22.047.379)	(15.938.691)	(13.645.986)	-	(180.159.661)
Μικτό Κέρδος	136.686.911	23.743.176	16.360.259	14.795.672	-	191.586.018
Λοιπά έσοδα εκμετάλλευσης	-	-	-	-	1.768.543	1.768.543
Έξοδα Διοίκησης	(830.181)	-	-	-	(12.568.199)	(13.398.380)
Έξοδα Διάθεσης	(63.449.636)	(6.101.905)	(6.256.160)	(5.482.633)	(331.270)	(81.621.604)
Λοιπά έξοδα εκμετάλλευσης	-	-	-	-	(4.079.391)	(4.079.391)
Κέρδη προ φόρων, χρηματοδοτικών και επενδυτικών αποτελεσμάτων	72.407.095	17.641.271	10.104.099	9.313.039	(15.210.317)	94.255.187
Χρηματοοικονομικά έξοδα	-	-	-	-	(3.265.182)	(3.265.182)
Χρηματοοικονομικά έσοδα	-	-	-	-	3.952.929	3.952.929
Λοιπά χρηματοοικονομικά αποτελέσματα	-	-	-	-	1.872.240	1.872.240
Κέρδη προ Φόρων	72.407.095	17.641.271	10.104.099	9.313.039	(12.650.330)	96.815.174
Φόρος εισοδήματος	-	-	-	-	(24.295.475)	(24.295.475)
Κέρδη μετά φόρων	72.407.095	17.641.271	10.104.099	9.313.039	(36.945.805)	72.519.699
Αποσβέσεις ενσώματων και άυλων περιουσιακών στοιχείων	(7.278.863)	(960.273)	(1.673.555)	(1.105.012)	(280.459)	(11.298.163)

Η κατανομή των στοιχείων του ενεργητικού και των υποχρεώσεων στους επιχειρηματικούς τομείς για τις περιόδους 01.07.2016- 31.12.2016 και 01.07.2015- 30.06.2016 αναλύεται ως εξής:

(ποσά σε ευρώ)	31/12/2016					
	Ελλάδα	Κύπρος	Βουλγαρία	Ρουμανία	Λοιπά	Σύνολο
Ενεργητικό Τομέα	478.941.982	74.805.072	102.410.833	48.452.204	-	704.610.091
Μη κατανεμημένα στοιχεία Ενεργητικού	-	-	-	-	531.732.052	531.732.052
Ενοποιημένο Ενεργητικό	478.941.982	74.805.072	102.410.833	48.452.204	531.732.052	1.236.342.143
Υποχρεώσεις Τομέα	224.137.330	5.344.510	2.437.842	7.199.868	-	239.119.550
Μη κατανεμημένα στοιχεία Υποχρεώσεων	-	-	-	-	86.804.451	86.804.451
Ενοποιημένες Υποχρεώσεις	224.137.330	5.344.510	2.437.842	7.199.868	86.804.451	325.924.001

(ποσά σε ευρώ)	Προσθήκες παγίων Ομίλου	
		31/12/2016
Ελλάδα		10.504.528
Κύπρος		4.912.749
Βουλγαρία		939.039
Ρουμανία		115.767
Σύνολο		16.472.083

	30/06/2016					
(ποσά σε ευρώ)	Ελλάδα	Κύπρος	Βουλγαρία	Ρουμανία	Λοιπά	Σύνολο
Ενεργητικό Τομέα	467.954.218	75.482.254	102.190.256	49.147.858	-	694.774.586
Μη κατανεμημένα στοιχεία Ενεργητικού	-	-	-	-	514.636.779	514.636.779
Ενοποιημένο Ενεργητικό	467.954.218	75.482.254	102.190.256	49.147.858	514.636.779	1.209.411.365
Υποχρεώσεις Τομέα	217.381.675	2.217.432	1.108.642	13.881.153	-	234.588.902
Μη κατανεμημένα στοιχεία Υποχρεώσεων	-	-	-	-	59.231.836	59.231.836
Ενοποιημένες Υποχρεώσεις	217.381.675	2.217.432	1.108.642	13.881.153	59.231.836	293.820.738

(ποσά σε ευρώ)	Προσθήκες παγίων Ομίλου	30/06/2016
Ελλάδα		17.371.017
Κύπρος		4.737.037
Βουλγαρία		23.280
Ρουμανία		2.266.885
Σύνολο		24.398.220

Η κύρια δραστηριότητα του Ομίλου είναι η λιανική πώληση παιχνιδιών, βρεφικών ειδών, ειδών βιβλιοχαρτοπωλείου, εποχιακών ειδών και ειδών σπιτιού.

Οι πωλήσεις ανά τύπο είδους για το πρώτο εξάμηνο της τρέχουσας χρήσης έχουν ως εξής:

Πωλήσεις ανά τύπο είδους για τη χρήση 01/07/2016-31/12/2016		
Τύπο Είδους	Αξία Πωλήσεων σε	
	Ευρώ	Ποσοστό επί συνόλου
Παιχνίδι	92.310.322	22,97%
Βρεφικά είδη	24.136.388	6,01%
Βιβλιοχαρτοπωλείο	36.397.308	9,06%
Εποχιακά	102.701.495	25,55%
Είδη Σπιτιού	117.504.021	29,24%
Ψιλικά και παρόμοια είδη	28.595.141	7,12%
Διάφορα	251.725	0,06%
Σύνολο	401.896.400	100,00%

Σημειώνεται ότι η κατηγορία «Ψιλικά και παρόμοια είδη» στην αντίστοιχη περσινή περίοδο συμπεριλαμβανόταν στην κατηγορία «Παιχνίδι» και αντιστοιχούσε στο 2% περίπου των συνολικών πωλήσεων της αντίστοιχης περσινής περιόδου.

Οι πωλήσεις ανά τύπο είδους για το πρώτο εξάμηνο της προηγούμενης χρήσης είχαν ως εξής:

Πωλήσεις ανά τύπο είδους για τη περίοδο 01/07/2015-31/12/2015		
Τύπο Είδους	Αξία Πωλήσεων σε	
	Ευρώ	Ποσοστό επί συνόλου
Παιχνίδι	107.760.769	28,99%
Βρεφικά είδη	25.028.483	6,73%
Βιβλιοχαρτοπωλείο	34.517.019	9,29%
Εποχιακά	98.595.442	26,52%
Είδη Σπιτιού	105.675.796	28,43%
Διάφορα	168.170	0,05%
Σύνολο	371.745.679	100,00%

4.2 Φόρος εισοδήματος

Ο φόρος εισοδήματος της περιόδου 01.07.2016- 31.12.2016 υπολογίστηκε με συντελεστή 29% επί των κερδών της μητρικής, σύμφωνα με την ελληνική φορολογική νομοθεσία, 10% κατά μέσο όρο επί των κερδών της θυγατρικής εταιρείας JUMBO EC.B. της Βουλγαρίας και 16% των θυγατρικών JUMBO EC.R SRL και WESTLOOK SRL της Ρουμανίας. Για τις θυγατρικές εταιρείες στην Κύπρο ο φορολογικός συντελεστής είναι 12,5%.

Η πρόβλεψη για τους φόρους εισοδήματος που απεικονίζονται στις συνημμένες οικονομικές καταστάσεις αναλύεται ως εξής:

Ποσά σε €	Ο ΟΜΙΛΟΣ		Η ΕΤΑΙΡΕΙΑ	
	31/12/2016	31/12/2015	31/12/2016	31/12/2015
Φόρος εισοδήματος φορολογητέων κερδών	25.302.639	23.055.427	20.128.596	18.969.044
Αναβαλλόμενοι φόροι	284.993	1.240.048	300.614	1.244.873
Σύνολο Φόρου Εισοδήματος	25.587.632	24.295.475	20.429.211	20.213.917

Στον αναβαλλόμενο φόρο της συγκριτικής περιόδου για τον Όμιλο και την Εταιρεία περιλαμβάνεται ποσό ύψους € 856.093, που σχετίζεται με την επίδραση από την αύξηση του φορολογικού συντελεστή από 26% σε 29% στην Ελλάδα.

4.3 Κέρδη ανά μετοχή

Τα βασικά κέρδη ανά μετοχή για τον Όμιλο και την Εταιρεία έχουν ως εξής:

Βασικά κέρδη ανά μετοχή	Ο ΟΜΙΛΟΣ		Η ΕΤΑΙΡΕΙΑ	
	01/07/2016- 31/12/2016	01/07/2015- 31/12/2015	01/07/2016- 31/12/2016	01/07/2015- 31/12/2015
Κέρδη που αναλογούν στους μετόχους της μητρικής	81.414.940	72.519.699	48.839.674	46.085.348
Σταθμισμένος μέσος όρος του αριθμού μετοχών	136.059.759	136.059.759	136.059.759	136.059.759
Βασικά κέρδη ανά μετοχή (Ευρώ ανά μετοχή)	0,5984	0,5330	0,3590	0,3387

Τα κέρδη ανά μετοχή υπολογίστηκαν με βάση των επιμερισμό των κερδών, μετά από φόρους, επί του συνολικού σταθμισμένου αριθμού των μετοχών της μητρικής εταιρείας.

Στις 31.12.2016 δεν κατέχονταν μετοχές της Μητρικής, είτε από την ίδια είτε από τις θυγατρικές της επιχειρήσεις. Επιπλέον, κατά την επισκοπούμενη περίοδο δεν υφίστανται τίτλοι δυνητικά μετατρέψιμοι σε μετοχές, οι οποίοι θα μπορούσαν να οδηγήσουν στην απομείωση των κερδών ανά μετοχή.

4.4 Ενσώματες ακινητοποιήσεις

α. Αποσβέσεις

Οι αποσβέσεις των ενσώματων ακινητοποιήσεων (πλην των οικοπέδων) υπολογίζονται με την σταθερή μέθοδο κατά τη διάρκεια της ωφέλιμης ζωής τους ως εξής:

Κτίρια	30 – 35 έτη
Μηχανολογικός εξοπλισμός	5 - 20 έτη
Μεταφορικά μέσα	5 – 10 έτη
Λοιπός εξοπλισμός	4 - 10 έτη
Ηλεκτρονικοί υπολογιστές και προγράμματα	3 – 5 έτη

β. Προσθήκες παγίων

Οι καθαρές επενδύσεις για αγορά παγίων στοιχείων της Εταιρείας για την περίοδο 01.07.2016- 31.12.2016 ανήλθαν σε € 10.505 χιλ. και του Ομίλου σε € 16.472 χιλ. Στις 31.12.2016 ο Όμιλος είχε δεσμεύσεις για κατασκευή κτιρίων –τεχνικών έργων συνολικό ποσό € 615 χιλ. από τα οποία ποσό € 540 χιλ. αφορά την Εταιρεία.

Η ανάλυση των ενσώματων ακινητοποιήσεων του Ομίλου και της Εταιρείας έχει ως εξής:
(ποσά σε Ευρώ)

	ΟΜΙΛΟΣ						
	Γήπεδα	Κτίρια και βελτιώσεις κτιρίων	Μεταφορικά μέσα	Μηχανήματα - Έπιπλα και λοιπός εξοπλισμός	Λογισμικά προγράμματα	Ακινητοποιήσεις υπό εκτέλεση	Σύνολο ενσώματων ακινητοποιήσεων
Αξία κτήσης 30/06/2015	142.973.687	405.579.391	7.678.131	97.929.002	3.494.797	966.810	658.621.818
Σωρευμένες αποσβέσεις	0	(92.648.704)	(1.487.935)	(63.841.790)	(2.762.239)	0	(160.740.668)
Υπόλοιπο την 30/06/2015	142.973.687	312.930.687	6.190.196	34.087.212	732.558	966.810	497.881.150
Αξία κτήσης 30/06/2016	148.143.090	416.499.842	7.800.195	101.458.678	3.497.610	3.694.547	681.093.962
Σωρευμένες αποσβέσεις	0	(107.319.195)	(1.676.337)	(70.306.468)	(3.024.369)	0	(182.326.370)
Υπόλοιπο την 30/06/2016	148.143.090	309.180.647	6.123.858	31.152.210	473.241	3.694.547	498.767.592
Αξία κτήσης 31/12/2016	147.865.988	429.562.031	9.913.335	104.540.001	3.519.282	386.892	695.787.529
Σωρευμένες αποσβέσεις	0	(114.818.117)	(1.293.165)	(73.332.610)	(3.155.198)	0	(192.599.091)
Υπόλοιπο την 31/12/2016	147.865.988	314.743.914	8.620.170	31.207.391	364.084	386.892	503.188.438
	ΕΤΑΙΡΕΙΑ						
	Γήπεδα	Κτίρια και βελτιώσεις κτιρίων	Μεταφορικά μέσα	Μηχανήματα - Έπιπλα και λοιπός εξοπλισμός	Λογισμικά προγράμματα	Ακινητοποιήσεις υπό εκτέλεση	Σύνολο ενσώματων ακινητοποιήσεων
Αξία κτήσης 30/06/2015	81.181.867	257.107.965	1.498.222	76.468.311	2.535.715	0	418.792.081
Σωρευμένες αποσβέσεις	0	(71.724.322)	(1.287.906)	(54.430.227)	(1.967.205)	0	(129.409.658)
Υπόλοιπο την 30/06/2015	81.181.867	185.383.643	210.316	22.038.084	568.510	0	289.382.423
Αξία κτήσης 30/06/2016	85.148.978	266.291.302	1.581.397	78.712.382	2.516.868	704.983	434.955.913
Σωρευμένες αποσβέσεις	0	(81.355.128)	(1.233.141)	(58.707.522)	(2.153.071)	0	(143.448.860)
Υπόλοιπο την 30/06/2016	85.148.978	184.936.174	348.256	20.004.860	363.797	704.983	291.507.053
Αξία κτήσης 31/12/2016	85.735.858	274.197.294	1.010.037	80.468.612	2.516.868	27.250	443.955.922
Σωρευμένες αποσβέσεις	0	(86.324.658)	(711.466)	(60.599.031)	(2.243.838)	0	(149.878.991)
Υπόλοιπο την 31/12/2016	85.735.858	187.872.636	298.571	19.869.581	273.031	27.250	294.076.931

Η κίνηση των παγίων μέσα στην περίοδο για τον Όμιλο αναλύεται ως εξής:
(ποσά σε Ευρώ)

	ΟΜΙΛΟΣ						
	Γήπεδα	Κτίρια και βελτιώσεις κτιρίων	Μεταφορικά μέσα	Μηχανήματα - Έπιπλα και λοιπός εξοπλισμός	Λογισμικά προγράμματα	Ακίνητοποιήσεις υπό εκτέλεση	Σύνολο ενσώματων ακινήσεων
Αξία κτήσης							
Υπόλοιπο την 30/06/2015	142.973.687	405.579.391	7.678.131	97.929.002	3.494.797	966.810	658.621.818
- Προσθήκες	5.370.756	11.478.157	280.613	4.421.513	23.505	4.513.005	26.087.548
- Μειώσεις - Μεταφορές	(95.735)	(227.759)	(158.549)	(820.043)	(18.847)	(1.800.330)	(3.121.261)
- Συναλλαγματικές διαφορές	(105.618)	(329.947)	0	(71.794)	(1.846)	15.062	(494.144)
Υπόλοιπο την 30/06/2016	148.143.090	416.499.842	7.800.195	101.458.678	3.497.610	3.694.547	681.093.962
- Προσθήκες	586.880	3.937.603	2.713.150	3.022.367	11.459	6.200.624	16.472.083
- Μειώσεις - Μεταφορές	(832.571)	9.232.843	(600.010)	84.176	10.967	(9.508.385)	(1.612.980)
- Συναλλαγματικές διαφορές	(31.411)	(108.257)	0	(25.220)	(754)	107	(165.536)
Υπόλοιπο την 31/12/2016	147.865.988	429.562.031	9.913.335	104.540.001	3.519.282	386.892	695.787.529
Αποσβέσεις							
Υπόλοιπο την 30/06/2015	0	(92.648.704)	(1.487.935)	(63.841.790)	(2.762.239)	0	(160.740.668)
- Προσθήκες	0	(14.800.592)	(346.950)	(6.835.252)	(276.377)	0	(22.259.172)
- Μειώσεις - Μεταφορές	0	109.776	158.548	375.631	15.461	0	659.416
- Συναλλαγματικές διαφορές	0	20.325	0	(5.057)	(1.214)	0	14.054
Υπόλοιπο την 30/06/2016	0	(107.319.195)	(1.676.337)	(70.306.468)	(3.024.369)	0	(182.326.370)
- Προσθήκες	0	(7.511.953)	(190.838)	(3.381.227)	(131.573)	0	(11.215.591)
- Μειώσεις - Μεταφορές	0	0	574.010	343.290	0	0	917.300
- Συναλλαγματικές διαφορές	0	13.032	0	11.795	744	0	25.570
Υπόλοιπο την 31/12/2016	0	(114.818.117)	(1.293.165)	(73.332.610)	(3.155.198)	0	(192.599.091)

Η κίνηση των παγίων μέσα στην περίοδο για την Εταιρεία αναλύεται ως εξής:
(ποσά σε Ευρώ)

	ΕΤΑΙΡΕΙΑ						
	Γήπεδα	Κτίρια και βελτιώσεις κτιρίων	Μεταφορικά μέσα	Μηχανήματα - Έπιπλα και λοιπός εξοπλισμός	Λογισμικά προγράμματα	Ακίνητοποιήσεις υπό εκτέλεση	Σύνολο ενσώματων ακινήτοποιήσεων
Αξία κτήσης							
Υπόλοιπο την 30/06/2015	81.181.867	257.107.965	1.498.222	76.468.311	2.535.715	0	418.792.081
- Προσθήκες	3.967.111	9.411.096	241.723	3.046.104	0	704.983	17.371.017
- Μειώσεις - Μεταφορές	0	(227.759)	(158.548)	(802.033)	(18.847)	0	(1.207.185)
- Συναλλαγματικές διαφορές	0	0	0	0	0	0	0
Υπόλοιπο την 30/06/2016	85.148.978	266.291.302	1.581.397	78.712.382	2.516.868	704.983	434.955.913
- Προσθήκες	586.880	3.832.591	28.650	2.331.612	0	3.724.794	10.504.528
- Μειώσεις - Μεταφορές	0	4.073.400	(600.010)	(575.382)	0	(4.402.527)	(1.504.519)
- Συναλλαγματικές διαφορές	0	0	0	0	0	0	0
Υπόλοιπο την 31/12/2016	85.735.858	274.197.294	1.010.037	80.468.612	2.516.868	27.250	443.955.922
Αποσβέσεις							
Υπόλοιπο την 30/06/2015	0	(71.724.322)	(1.287.906)	(54.430.227)	(1.967.205)	0	(129.409.658)
- Προσθήκες	0	(9.740.582)	(103.783)	(4.589.057)	(201.327)	0	(14.634.749)
- Μειώσεις - Μεταφορές	0	109.776	158.548	311.762	15.461	0	595.547
- Συναλλαγματικές διαφορές	0	0	0	0	0	0	0
Υπόλοιπο την 30/06/2016	0	(81.355.128)	(1.233.141)	(58.707.522)	(2.153.071)	0	(143.448.860)
- Προσθήκες	0	(4.969.529)	(52.335)	(2.234.799)	(90.766)	0	(7.347.430)
- Μειώσεις - Μεταφορές	0	0	574.010	343.290	0	0	917.300
- Συναλλαγματικές διαφορές	0	0	0	0	0	0	0
Υπόλοιπο την 31/12/2016	0	(86.324.658)	(711.466)	(60.599.031)	(2.243.838)	0	(149.878.991)

γ. Εμπράγματα ασφάλειες παγίων περιουσιακών στοιχείων

Κατά την 31.12.2016 δεν υπάρχουν εμπράγματα βάρη για τον Όμιλο:

4.5 Επενδύσεις σε ακίνητα (εκμισθώσεις ακινήτων)

Ο Όμιλος προσδιόρισε ως επενδύσεις σε ακίνητα ιδιοκτησίες ή τμήμα ιδιοκτησιών οι οποίες μπορούν να αποτιμηθούν ξεχωριστά και αποτελούν ένα σημαντικό μέρος του υπό εκμετάλλευση ακινήτου. Ο Όμιλος αποτιμά τις συγκεκριμένες επενδύσεις στο αναπόσβεστο κόστος μειωμένο με τυχόν ζημίες απομείωσης.

Συνοπτικά πληροφοριακά στοιχεία για τις συγκεκριμένες επενδύσεις συνοψίζονται ως εξής:

Τοποθεσία ακινήτου Ποσά σε €	Περιγραφή - Λειτουργία ακινήτου	Έσοδα από ενοίκια	
		1/7/2016 – 31/12/2016	1/7/2015 – 31/12/2015
Λιμάνι Θεσσαλονίκης	Μία (1) οριζόντια ιδιοκτησία (χώρος στάθμευσης αυτοκινήτων 198 θέσεων) στον Α' πάνω από το ισόγειο όροφο, με επιφάνεια 6.422,17 τ.μ., επί του ίδιου κτιρίου	28.768	28.768
Νέα Ευκαρπία	Κατάστημα	4.500	4.500
Ρέντη	Κατάστημα	10.000	12.000
Σύνολο		43.268	45.268

Καμία από τις θυγατρικές δεν κατείχε επενδύσεις σε ακίνητα μέχρι την 31.12.2016.

Το αναπόσβεστο κόστος των επενδύσεων αυτών αναλύεται ως εξής:

Ποσά σε €	ΟΜΙΛΟΣ
	Επενδύσεις σε ακίνητα (κτίρια)
Αξία κτήσης 30/06/2016	11.506.612
Σωρευμένες αποσβέσεις	(5.771.061)
Υπόλοιπο την 30/06/2016	5.735.551
Αξία κτήσης 31/12/2016	11.506.612
Σωρευμένες αποσβέσεις	(5.962.646)
Υπόλοιπο την 31/12/2016	5.543.966

Η κίνηση του λογαριασμού για την περίοδο έχει ως εξής:

Ποσά σε €	ΟΜΙΛΟΣ
	Επενδύσεις σε ακίνητα (κτίρια)
Αξία κτήσης	
Υπόλοιπο την 30/06/2016	11.506.612
Προσθήκες	-
Μειώσεις – Μεταφορές	-
Υπόλοιπο την 31/12/2016	11.506.612
Αποσβέσεις	
Υπόλοιπο την 30/06/2016	(5.771.061)
Προσθήκες	(191.585)
Μειώσεις – Μεταφορές	-
Υπόλοιπο την 31/12/2016	(5.962.646)

Οι εδλογες αξίες εκτιμάται ότι δεν διαφέρουν ουσιωδώς από τις αναγραφόμενες στα βιβλία της Εταιρείας για τα συγκεκριμένα ακίνητα.

4.6 Επενδύσεις σε συνδεδεμένες επιχειρήσεις

Το υπόλοιπο του κονδυλίου της μητρικής αναλύεται ως εξής:

Ποσά σε €

Επωνυμία	Έδρα	Ποσοστό συμμετοχής	Ποσό συμμετοχής
JUMBO TRADING LTD	Αβραάμ Αντωνίου 9- 2330 Κάτω Λακατάμια Λευκωσία-Κύπρος	100%	11.074.190
JUMBO EC.B LTD	Σόφια, λεωφ. Βυ. Bulgaria 51 Βουλγαρία	100%	127.104.299
JUMBO EC.R SRL	Βουκουρέστι (τομέας 3, λεωφόρος B-dul Theodor Pallady, αριθ.51, κτίριο Centrul de Calcul, 5 ^{ος} όροφος),	100%	68.908.540
			207.087.029

Στις ατομικές οικονομικές καταστάσεις οι επενδύσεις σε θυγατρικές επιχειρήσεις αποτιμώνται στο κόστος κτήσης τους, μειωμένο με τυχόν αναγνωρισθείσες ζημιές απομείωσης. Το κόστος κτήσης αποτελεί την εύλογη αξία του τμήματος μειωμένο με τα άμεσα έξοδα που σχετίζονται με την αγορά της επένδυσης.

4.7 Χρηματοοικονομικά μέσα ανά κατηγορία

Τα χρηματοοικονομικά μέσα ανά κατηγορία είχαν ως εξής:

Ποσά σε €	Ο ΟΜΙΛΟΣ							
	31/12/2016				30/06/2016			
	Διαθέσιμα προς πώληση (σε εύλογη αξία)	Αξιόγραφα για εμπορικούς σκοπούς (σε εύλογη αξία)	Δάνεια και απαιτήσεις (στο αναπόσβεστο κόστος)	Σύνολο	Διαθέσιμα προς πώληση (σε εύλογη αξία)	Αξιόγραφα για εμπορικούς σκοπούς (σε εύλογη αξία)	Δάνεια και απαιτήσεις (στο αναπόσβεστο κόστος)	Σύνολο
Χρηματοοικονομικά περιουσιακά στοιχεία								
Χρηματοοικονομικά στοιχεία διαθέσιμα προς πώληση	7.450.404	-	-	7.450.404	7.876.142	-	-	7.876.142
Μακροπρόθεσμες δεσμευμένες τραπεζικές καταθέσεις	-	-	976.115	976.115	-	-	965.020	965.020
Πελάτες και λοιπές εμπορικές απαιτήσεις	-	-	4.908.811	4.908.811	-	-	3.850.328	3.850.328
Λοιπές Απαιτήσεις	-	-	10.942.653	10.942.653	-	-	11.341.311	11.341.311
Ομόλογα	-	8.105.520	-	8.105.520	-	8.156.420	-	8.156.420
Ταμειακά διαθέσιμα και ισοδύναμα	-	-	395.008.256	395.008.256	-	-	394.732.686	394.732.686
	7.450.404	8.105.520	411.835.835	427.391.759	7.876.142	8.156.420	410.889.345	426.921.907

Ο παραπάνω πίνακας περιλαμβάνει ανά κατηγορία μόνο τα στοιχεία που αποτελούν χρηματοοικονομικά στοιχεία του ενεργητικού, με βάση τους σχετικούς ορισμούς που παρέχονται από τα ΔΠΧΑ. Ως εκ τούτου, η ανωτέρω ανάλυση ενδέχεται να διαφέρει κατά περίπτωση με τα σχετικά παρουσιαζόμενα κονδύλια στις Οικονομικές Καταστάσεις.

Η ΕΤΑΙΡΕΙΑ

Ποσά σε €	31/12/2016				30/06/2016			
	Διαθέσιμα προς πώληση (σε εύλογη αξία)	Αξιόγραφα για εμπορικούς σκοπούς (σε εύλογη αξία)	Δάνεια και απαιτήσεις (στο αναπόσβεστο κόστος)	Σύνολο	Διαθέσιμα προς πώληση (σε εύλογη αξία)	Αξιόγραφα για εμπορικούς σκοπούς (σε εύλογη αξία)	Δάνεια και απαιτήσεις (στο αναπόσβεστο κόστος)	Σύνολο
Χρηματοοικονομικά περιουσιακά στοιχεία								
Πελάτες και λοιπές εμπορικές απαιτήσεις	-	-	7.939.438	7.939.438	-	-	4.580.246	4.580.246
Λοιπές Απαιτήσεις	-	-	10.942.653	10.942.653	-	-	9.921.591	9.921.591
Ομόλογα	-	8.105.520	-	8.105.520	-	8.156.420	-	8.156.420
Ταμειακά διαθέσιμα και ισοδύναμα	-	-	178.956.714	178.956.714	-	-	213.433.355	213.433.355
Χρηματοοικονομικά περιουσιακά στοιχεία	-	8.105.520	197.838.805	205.944.325	-	8.156.420	227.935.192	236.091.612

Ο παραπάνω πίνακας περιλαμβάνει ανά κατηγορία μόνο τα στοιχεία που αποτελούν χρηματοοικονομικά στοιχεία του ενεργητικού, με βάση τους σχετικούς ορισμούς που παρέχονται από τα ΔΠΧΑ. Ως εκ τούτου, η ανωτέρω ανάλυση ενδέχεται να διαφέρει κατά περίπτωση με τα σχετικά παρουσιαζόμενα κονδύλια στις Οικονομικές Καταστάσεις.

	Ο ΟΜΙΛΟΣ	
	31/12/2016	30/06/2016
	Άλλες Χρηματοοικονομικές Υποχρεώσεις (στο αναπόσβεστο κόστος)	Άλλες Χρηματοοικονομικές Υποχρεώσεις (στο αναπόσβεστο κόστος)
Χρηματοοικονομικές Υποχρεώσεις		
Λοιπές Μακροπρόθεσμες Υποχρεώσεις	1.744.082	5.652.744
Προμηθευτές και λοιπές υποχρεώσεις	52.141.850	38.796.020
Δάνεια	144.308.722	144.370.143
Λοιπές Βραχυπρόθεσμες Υποχρεώσεις	32.285.007	37.659.770
	230.479.661	226.478.677
	Η ΕΤΑΙΡΕΙΑ	
	31/12/2016	30/06/2016
	Άλλες Χρηματοοικονομικές Υποχρεώσεις (στο αναπόσβεστο κόστος)	Άλλες Χρηματοοικονομικές Υποχρεώσεις (στο αναπόσβεστο κόστος)
Χρηματοοικονομικές Υποχρεώσεις		
Λοιπές Μακροπρόθεσμες Υποχρεώσεις	-	-
Προμηθευτές και λοιπές υποχρεώσεις	49.587.645	37.654.818
Δάνεια	144.226.614	144.189.979
Λοιπές Βραχυπρόθεσμες Υποχρεώσεις	21.737.635	27.605.790
	215.551.894	209.450.587

Οι παραπάνω πίνακες περιλαμβάνουν για τον Όμιλο και την Εταιρεία, αντίστοιχα, ανά κατηγορία, μόνο τα στοιχεία που αποτελούν χρηματοοικονομικές υποχρεώσεις, με βάση τους σχετικούς ορισμούς που παρέχονται από τα ΔΠΧΑ. Ως εκ τούτου, η ανωτέρω ανάλυση ενδέχεται να διαφέρει κατά περίπτωση με τα σχετικά παρουσιάζόμενα κονδύλια στις Οικονομικές Καταστάσεις.

4.7.1 Διαθέσιμα προς πώληση χρηματοοικονομικά μέσα

Τα διαθέσιμα προς πώληση χρηματοοικονομικά μέσα αναλύονται ως εξής:

Διαθέσιμα προς πώληση χρηματοοικονομικά στοιχεία

Ποσά σε €

	Ο ΟΜΙΛΟΣ		Η ΕΤΑΙΡΕΙΑ	
	31/12/2016	30/06/2016	31/12/2016	30/06/2016
Μετατροπή καταθέσεων της τράπεζας Κύπρου σε μετοχές	3.793.961	4.010.759	-	-
Επενδύσεις σε μετοχές εισηγμένων εταιρειών	3.656.443	3.865.383	-	-
Σύνολο διαθέσιμων προς πώληση περιουσιακών στοιχείων	7.450.404	7.876.142	-	-
Ανάλυση κίνησης χρήσης:	Ο ΟΜΙΛΟΣ		Η ΕΤΑΙΡΕΙΑ	
Ποσά σε €	31/12/2016	30/06/2016	31/12/2016	30/06/2016
Υπόλοιπο ανοίγματος	7.876.142	10.377.348	-	-
Προσθήκες	-	-	-	-
Πωλήσεις	-	-	-	-
Κέρδη / (Ζημιές) αποτίμησης χρηματοοικονομικών στοιχείων διαθέσιμων προς πώληση	(425.737)	(2.501.206)	-	-
Απομείωση	-	-	-	-
Υπόλοιπο κλεισίματος	7.450.404	7.876.142	-	-

4.7.2 Αξιόγραφα για εμπορικούς σκοπούς – Παράγωγα χρηματοοικονομικά μέσα

Η ανάλυσή τους έχει ως εξής:

Ποσά σε €	Ο ΟΜΙΛΟΣ		Η ΕΤΑΙΡΕΙΑ	
	31/12/2016	30/06/2016	31/12/2016	30/06/2016
Ομόλογα	8.105.520	8.156.420	8.105.520	8.156.420
Σύνολο	8.105.520	8.156.420	8.105.520	8.156.420
Ανάλυση κίνησης χρήσης:	Ο ΟΜΙΛΟΣ		Η ΕΤΑΙΡΕΙΑ	
Ποσά σε €	31/12/2016	30/06/2016	31/12/2016	30/06/2016
Υπόλοιπο ανοίγματος	8.156.420	5.911.120	8.156.420	5.911.120
Πωλήσεις	-	-	-	-
Κέρδη/(Ζημιές) αποτίμησης χρηματοοικονομικών στοιχείων σε εύλογη αξία μέσω αποτελεσμάτων	(50.900)	2.245.300	(50.900)	2.245.300
Υπόλοιπο κλεισίματος	8.105.520	8.156.420	8.105.520	8.156.420

Το εμπορικό χαρτοφυλάκιο της Εταιρείας και του Ομίλου περιλαμβάνει επενδύσεις σε εταιρικά ομόλογα εκδόσεως της ΕΛΠΕ (Ελληνικά Πετρέλαια) εισηγμένα στο Χρηματιστήριο του Λουξεμβούργου.

4.7.3 Εύλογη αξία χρηματοοικονομικών μέσων

Στον πίνακα παρακάτω παρουσιάζονται τα χρηματοοικονομικά μέσα που επιμετρώνται στην εύλογη αξία στην κατάσταση οικονομικής θέσης, σε αντιστοιχία με την ιεραρχία της εύλογης αξίας. Σύμφωνα με την ιεραρχία επιμέτρησης της εύλογης αξίας τα χρηματοοικονομικά μέσα ενεργητικού και παθητικού ομαδοποιούνται σε τρία επίπεδα ανάλογα με τη σημαντικότητα των δεδομένων που εισάγονται για την επιμέτρηση της εύλογης αξίας τους. Η ιεραρχία της εύλογης αξίας έχει τα ακόλουθα τρία επίπεδα:

Επίπεδο 1: τιμές που λαμβάνονται από ενεργό αγορά για πανομοιότυπα στοιχεία ενεργητικού ή υποχρεώσεις,

Επίπεδο 2: εισαγωγή δεδομένων διαφορετικών από τιμές που περιλαμβάνονται στο επίπεδο 1 που είναι παρατηρήσιμες για τα στοιχεία ενεργητικού ή τις υποχρεώσεις, είτε άμεσα (π.χ. τιμές) είτε έμμεσα (π.χ. προερχόμενες από τιμές) και,

Επίπεδο 3: εισαγωγή δεδομένων για στοιχεία ενεργητικού και παθητικού που δεν βασίζονται σε παρατηρήσιμα δεδομένα της αγοράς (μη παρατηρήσιμα δεδομένα)

Το επίπεδο μέσα στο οποίο τα χρηματοοικονομικά στοιχεία ενεργητικού ή οι υποχρεώσεις κατηγοριοποιούνται καθορίζεται βάσει του χαμηλότερου επιπέδου σημαντικότητας των δεδομένων που εισάγονται στην επιμέτρηση της εύλογης αξίας.

Τα χρηματοοικονομικά στοιχεία ενεργητικού και οι υποχρεώσεις που επιμετρώνται στην εύλογη αξία στην κατάσταση οικονομικής θέσης κατηγοριοποιούνται στην ιεραρχία της εύλογης αξίας ως εξής:

Ποσά σε €	Ο ΟΜΙΛΟΣ			
	Αποτίμηση σε εύλογες αξίες στην λήξη της χρήσης χρησιμοποιώντας:			
	31/12/2016	Επίπεδο 1	Επίπεδο 2	Επίπεδο 3
Περιγραφή				
-Ομόλογα	8.105.520	8.105.520	-	-
-Μετοχικοί τίτλοι	7.450.404	7.450.404	-	-
Σύνολα περιουσιακών στοιχείων αποτιμώμενα σε εύλογη αξία	15.555.924	15.555.924	-	-

Ποσά σε €	Ο ΟΜΙΛΟΣ			
	Αποτίμηση σε εύλογες αξίες στην λήξη της χρήσης χρησιμοποιώντας:			
	30/06/2016	Επίπεδο 1	Επίπεδο 2	Επίπεδο 3
Περιγραφή				
-Ομόλογα	8.156.420	8.156.420	-	-
-Μετοχικοί τίτλοι	7.876.142	7.876.142	-	-
Σύνολα περιουσιακών στοιχείων αποτιμώμενα σε εύλογη αξία	16.032.562	16.032.562	-	-

Ποσά σε €	Η ΕΤΑΙΡΕΙΑ			
	Αποτίμηση σε εύλογες αξίες στην λήξη της χρήσης χρησιμοποιώντας:			
	31/12/2016	Επίπεδο 1	Επίπεδο 2	Επίπεδο 3
Περιγραφή				
-Ομόλογα	8.105.520	8.105.520	-	-
- Μετοχικοί τίτλοι	-	-	-	-
Σύνολα περιουσιακών στοιχείων αποτιμώμενα σε εύλογη αξία	8.105.520	8.105.520	-	-

Ποσά σε €	Η ΕΤΑΙΡΕΙΑ			
	Αποτίμηση σε εύλογες αξίες στην λήξη της χρήσης χρησιμοποιώντας:			
	30/06/2016	Επίπεδο 1	Επίπεδο 2	Επίπεδο 3
Περιγραφή				
-Ομόλογα	8.156.420	8.156.420	-	-
- Μετοχικοί τίτλοι	-	-	-	-
Σύνολα περιουσιακών στοιχείων αποτιμώμενα σε εύλογη αξία	8.156.420	8.156.420	-	-

Τα ομόλογα τα οποία διαπραγματεύονται σε ενεργό αγορά αποτιμώνται στην τιμή κλεισίματός τους την ημερομηνία αναφοράς των οικονομικών καταστάσεων.

Οι μετοχές που είναι εισηγμένες σε χρηματιστήρια αποτιμώνται με βάση τις τιμές κλεισίματός τους την ημερομηνία αναφοράς.

Οι μετοχικοί τίτλοι Ομίλου αφορούν τις μετοχές της Τράπεζας Κύπρου που κατέχονται από την θυγατρική εταιρεία Jumbo Trading Ltd. Το 47,5% των ανασφάλιστων καταθέσεων της θυγατρικής εταιρείας Jumbo Trading Ltd στην Τράπεζα Κύπρου μετατράπηκαν μετά την απόφαση του Eurogroup το Μάρτιο του 2013 σε 27.099.720 κοινές μετοχές της Τράπεζας Κύπρου, που αποτιμούνται με βάση την τιμή κλεισίματος στις 31.12.2016 και περιλαμβάνονται στο Επίπεδο 1. Κατά τη διάρκεια της οικονομικής χρήσης του 2014/2015 η θυγατρική εταιρεία Jumbo Trading Ltd απέκτησε επιπρόσθετες 26.117.453 μετοχές στην Τράπεζα Κύπρου συνολικής αξίας € 6.268.188. Η τιμή της μετοχής στο κλείσιμο της 31.12.2016 ήταν €0,14 και από την αποτίμηση των μετοχών προέκυψε ζημία ποσό € 425.737 η οποία απεικονίζεται στην κατάσταση των Λοιπών Εσόδων των Ενδιάμεσων Συνοπτικών Οικονομικών Καταστάσεων.

4.8 Λοιπές μακροπρόθεσμες απαιτήσεις

Το υπόλοιπο του κονδυλίου αναλύεται ως εξής:

Λοιπές Μακροπρόθεσμες Απαιτήσεις Ποσά σε €	Ο ΟΜΙΛΟΣ		Η ΕΤΑΙΡΕΙΑ	
	31/12/2016	30/06/2016	31/12/2016	30/06/2016
Δοσμένες εγγυήσεις	6.674.472	6.709.142	6.656.639	6.692.111
Προπληρωμένα έξοδα	10.113.810	10.430.022	694.412	732.981
Σύνολο λοιπών μακροπρόθεσμων απαιτήσεων	16.788.282	17.139.164	7.351.051	7.425.092

Το σύνολο του κονδυλίου «Δοσμένες εγγυήσεις» αφορά μακροπρόθεσμες εγγυήσεις οι οποίες θα εισπραχθούν ή θα επιστραφούν μετά το τέλος της επόμενης χρήσης.

Το ποσό των προπληρωμένων εξόδων αφορά μακροχρόνιας λήξης προπληρωμένα έξοδα μίσθιων καταστημάτων. Στο ποσό περιλαμβάνεται και το ποσό των € 7.944.728 από σύνολο € 10.000.000 που κατέβαλε, η θυγατρική Εταιρεία Jumbo Trading, ως προκαταβολή μελλοντικών ενοικίων για την μακροχρόνια ενοικίαση υπερ- καταστήματος σε κεντρικό εμπορικό κέντρο στην περιοχή της Πάφου. Η περίοδος χρήσης θα διαρκέσει 20 έτη από την ημερομηνία έναρξης του εμπορικού κέντρου, η οποία έγινε το Νοέμβριο του 2013 και θα ανανεώνεται αυτομάτως για δύο πρόσθετες περιόδους των δέκα ετών έκαστη, εφόσον η Εταιρεία επιθυμεί την ανανέωσή της. Για την εξασφάλιση της σχετικής απαίτησης της θυγατρικής εταιρείας έχει ληφθεί εγγυητική επιστολή. Σχετική αναφορά γίνεται και στην σημείωση 4.23 παρακάτω.

Η εύλογη αξία των συγκεκριμένων απαιτήσεων δεν διαφέρει ουσιωδώς από αυτή που παρουσιάζεται στις οικονομικές καταστάσεις και υπόκειται σε επανεκτίμηση ετησίως.

4.9 Πελάτες και λοιπές εμπορικές απαιτήσεις

Η Εταιρεία έχει θεσπίσει κριτήρια για την παροχή πίστωσης στους πελάτες τα οποία σε γενικές γραμμές βασίζονται στο μέγεθος των δραστηριοτήτων του πελάτη και εκτίμηση σχετικών οικονομικών πληροφοριών. Σε κάθε ημερομηνία αναφοράς όλες οι καθυστερημένες ή επισφαλείς απαιτήσεις εκτιμώνται για να προσδιοριστεί η αναγκαιότητα ή μη πρόβλεψης για επισφαλείς απαιτήσεις. Κάθε διαγραφή υπολοίπων πελατών χρεώνεται στην υπάρχουσα πρόβλεψη για επισφαλείς απαιτήσεις. Η συγκέντρωση του πιστωτικού κινδύνου από πελάτες και επιταγές εισπρακτέες είναι περιορισμένη καθώς είναι ασφαλούς είσπραξης και ρευστοποιούνται κανονικά.

Η ανάλυση των πελατών καθώς και λοιπών εμπορικών απαιτήσεων έχει ως εξής:

Πελάτες και λοιπές εμπορικές απαιτήσεις Ποσά σε €	Ο ΟΜΙΛΟΣ		Η ΕΤΑΙΡΕΙΑ	
	31/12/2016	30/6/2016	31/12/2016	30/6/2016
Πελάτες	3.853.745	3.130.514	6.860.670	3.836.730
Γραμμάτια εισπρακτέα	30.500	38.000	30.500	38.000
Επιταγές εισπρακτέες	1.048.268	705.516	1.048.268	705.516
Μείον: Προβλέψεις απομείωσης	(23.702)	(23.702)	-	-
Καθαρές εμπορικές απαιτήσεις	4.908.811	3.850.328	7.939.438	4.580.246
Προκαταβολές για αγορές αποθεμάτων	37.435.985	28.722.787	37.435.985	28.722.787
Σύνολο	42.344.796	32.573.115	45.375.422	33.303.033

Το σύνολο των ανωτέρω απαιτήσεων θεωρείται ότι είναι βραχυπρόθεσμης είσπραξης. Η λογιστική αξία των εμπορικών απαιτήσεων θεωρείται ότι είναι περίπου η ίδια με την εύλογη αξία. Το σύνολο των καθαρών απαιτήσεων από πελάτες δεν περιλαμβάνει απαιτήσεις σε καθυστέρηση πέραν τις πιστωτικής περιόδου που έχει οριστεί από Διοίκηση του Ομίλου για την είσπραξη των απαιτήσεων αυτών.

4.10 Λοιπές απαιτήσεις

Οι λοιπές απαιτήσεις αναλύονται ως εξής:

Λοιπές Απαιτήσεις	Ο ΟΜΙΛΟΣ		Η ΕΤΑΙΡΕΙΑ	
	31/12/2016	30/06/2016	31/12/2016	30/06/2016
Ποσά σε €				
Χρεώστες διάφοροι	4.852.822	4.561.875	4.073.849	3.957.841
Απαιτήσεις από Δημόσιο	34.723.034	34.436.020	34.636.780	34.363.503
Λοιπές απαιτήσεις	5.649.206	5.455.961	5.577.769	5.449.290
Καθαρές απαιτήσεις χρεωστών	45.225.062	44.453.856	44.288.398	43.770.634

Όπως αναλύεται στον ανωτέρω πίνακα το συνολικό ποσό των λοιπών απαιτήσεων περιλαμβάνει τις απαιτήσεις του Ομίλου:

- α) από λοιπές απαιτήσεις που αφορούν κυρίως απαιτήσεις της μητρικής από προκαταβολές μισθωμάτων,
- β) από απαιτήσεις της μητρικής Εταιρείας και θυγατρικών από το Δημόσιο,
- γ) από διάφορους χρεώστες που προέρχονται από λογαριασμούς διαχείρισης προκαταβολών και πιστώσεων (όπως εκτελωνιστές), προκαταβολές προσωπικού, ασφαλιστικές απαιτήσεις.

4.11 Λοιπά κυκλοφορούντα στοιχεία ενεργητικού

Τα λοιπά κυκλοφορούντα στοιχεία ενεργητικού αφορούν τα εξής:

Λοιπά κυκλοφορούντα στοιχεία ενεργητικού	Ο ΟΜΙΛΟΣ		Η ΕΤΑΙΡΕΙΑ	
	31/12/2016	30/6/2016	31/12/2016	30/6/2016
Ποσά σε €				
Προπληρωμένα έξοδα	2.889.889	908.052	2.238.355	143.371
Έσοδα χρήσεως εισπρακτέα	652.535	1.323.475	440.627	514.460
Εκπτώσεις επί αγορών υπό διακανονισμό	326.064	101	326.064	101
Σύνολο	3.868.488	2.231.628	3.005.046	657.932

Τα λοιπά κυκλοφορούντα στοιχεία ενεργητικού αφορούν κυρίως έξοδα επομένων χρήσεων καθώς και δεδουλευμένα χρηματοοικονομικά έσοδα.

4.12 Μακροπρόθεσμες δεσμευμένες τραπεζικές καταθέσεις

Ποσά σε €	Ο ΟΜΙΛΟΣ		Η ΕΤΑΙΡΕΙΑ	
	31/12/2016	30/06/2016	31/12/2016	30/06/2016
Δεσμευμένες Τραπεζικές καταθέσεις				
Μακροπρόθεσμες Δεσμευμένες Τραπεζικές καταθέσεις	976.115	965.020	-	-
Σύνολο	976.115	965.020	-	-

Το ποσό των € 976.115 στις 31.12.2016 αφορά ενέχυρο με τη μορφή δεσμευμένων τραπεζικών καταθέσεων για την εξασφάλιση αλληλόχρεων τραπεζικών λογαριασμών της θυγατρικής εταιρεία JUMBO TRADING LTD.

4.13 Ταμειακά διαθέσιμα και ισοδύναμα

Ταμειακά διαθέσιμα και ισοδύναμα	Ο ΟΜΙΛΟΣ		Η ΕΤΑΙΡΕΙΑ	
	31/12/2016	30/06/2016	31/12/2016	30/06/2016
Ποσά σε €				
Διαθέσιμα στο ταμείο	3.390.624	2.959.168	2.933.889	2.500.579
Υπόλοιπο αλληλόχρεων λογαριασμών τραπεζών	8.128.046	4.264.832	8.128.046	4.264.832
Καταθέσεις όψεως και προθεσμίας	383.489.586	387.508.686	167.894.779	206.667.944
Σύνολο	395.008.256	394.732.686	178.956.714	213.433.355

Οι καταθέσεις προθεσμίας αφορούν βραχυπρόθεσμες τοποθετήσεις υψηλής ρευστότητας. Το επιτόκιο των λογαριασμών προθεσμίας κυμάνθηκε από 1,00%-3,106% για τον Όμιλο, ενώ των καταθέσεων όψεως από 0,25%-1,00%.

4.14 Ίδια Κεφάλαια

4.14.1 Μετοχικό κεφάλαιο

(ποσά σε ευρώ εκτός από μετοχές)

	Αριθμός μετοχών	Ονομαστική αξία μετοχής	Αξία κοινών μετοχών (μετοχικό κεφάλαιο)
Υπόλοιπο την 1^η Ιουλίου 2015	136.059.759	1,19	161.911.113
Αύξηση Μετοχικού Κεφαλαίου με κεφαλαιοποίηση αποθεματικών	-	-	4.039
Μείωση Μετοχικού Κεφαλαίου λόγω συγχώνευσης	-	-	(43.261.365)
Αύξηση κεφαλαίου κατά το εισφερόμενο της Απορροφούμενης Τανοσίριαν ΑΕ	-	-	1.078.800
Υπόλοιπο την 30^η Ιουνίου 2016	136.059.759	0,88	119.732.588
Μεταβολές κατά την διάρκεια της περιόδου	-	-	-
Υπόλοιπο την 31^η Δεκεμβρίου 2016	136.059.759	0,88	119.732.588

4.14.2 Αποθεματικό υπέρ το άρτιο και Λοιπά αποθεματικά

Η ανάλυση των αποθεματικών υπέρ το άρτιο και λοιπών αποθεματικών έχουν ως εξής:

		Ο ΟΜΙΛΟΣ							
(ποσά σε ευρώ)		Αποθεματικό Υπέρ το Άρτιο	Τακτικό αποθε- ματικό	Αποθεμα- τικά Εύλογης Αξίας	Αφορολόγητα αποθεματικά	Έκτακτα αποθεματικά	Ειδικά αποθεματικά	Σύνολο Λοιπών αποθεματικών	Γενικό Σύνολο
Υπόλοιπο την 1η Ιουλίου 2015		7.702.078	36.110.803	586.195	1.797.944	323.996.489	(855.192)	361.636.240	369.338.318
Μεταβολές κατά την διάρκεια της χρήσης		42.293.129	5.853.264	(2.501.206)	-	72.787.528	(971.118)	75.168.468	117.461.596
Υπόλοιπο την 30η Ιουνίου 2016		49.995.207	41.964.068	(1.915.011)	1.797.944	396.784.017	(1.826.310)	436.804.707	486.799.914
Μεταβολές κατά την διάρκεια της περιόδου		-	3.248.274	(425.737)	-	(8.828.865)	(2.634)	(6.008.962)	(6.008.962)
Υπόλοιπο την 31η Δεκεμβρίου 2016		49.995.207	45.212.342	(2.340.748)	1.797.944	387.955.152	(1.828.945)	430.795.745	480.790.952
		Η ΕΤΑΙΡΕΙΑ							
(ποσά σε ευρώ)		Αποθεματικό Υπέρ το άρτιο	Τακτικό αποθε- ματικό	Αποθεματικά Εύλογης Αξίας	Αφορολόγητα αποθεματικά	Έκτακτα αποθεματικά	Ειδικά αποθεματικά	Σύνολο Λοιπών αποθεματικών	Γενικό Σύνολο
Υπόλοιπο την 1η Ιουλίου 2015		7.702.078	35.822.944	-	1.797.944	323.996.489	(852.495)	360.764.882	368.466.960
Μεταβολές κατά την διάρκεια της χρήσης		42.293.129	5.231.902	-	-	72.787.528	(979.706)	77.039.724	119.332.853
Υπόλοιπο την 30η Ιουνίου 2016		49.995.207	41.054.846	-	1.797.944	396.784.017	(1.832.201)	437.804.606	487.799.813
Μεταβολές κατά την διάρκεια της περιόδου		-	4.157.496	-	-	(8.828.865)	-	(4.671.369)	(4.671.369)
Υπόλοιπο την 31η Δεκεμβρίου 2016		49.995.207	45.212.342	-	1.797.944	387.955.152	(1.832.202)	433.133.237	483.128.444

4.15 Μακροπρόθεσμες δανειακές υποχρεώσεις

Οι μακροπρόθεσμες δανειακές υποχρεώσεις του Ομίλου και της Εταιρείας αναλύονται ως εξής:

Δανεισμός	Ο ΟΜΙΛΟΣ		Η ΕΤΑΙΡΕΙΑ	
	31/12/2016	30/06/2016	31/12/2016	30/06/2016
Ποσά σε €				
Μακροπρόθεσμος δανεισμός				
Ομολογιακό δάνειο μη μετατρέψιμο σε μετοχές	144.226.614	144.189.979	144.226.614	144.189.979
Σύνολο	144.226.614	144.189.979	144.226.614	144.189.979

Κοινό Ομολογιακό δάνειο

Στις 21.05.2014 υπογράφηκε μεταξύ της μητρικής εταιρείας και χρηματοπιστωτικών ιδρυμάτων, σύμβαση κάλυψης κοινού Ομολογιακού Δανείου, πενταετούς διάρκειας με ανώτατο ποσό μέχρι 145 εκατ. ευρώ. Κατά το πρώτο εξάμηνο της τρέχουσας χρήσης η Εταιρεία προχώρησε σε επαναδιαπραγμάτευση των όρων του δανείου πετυχαίνοντας την μείωση του περιθωρίου του επιτοκίου από 4% σε 3,25% ετησίως. Το κεφάλαιο του δανείου θα εξοφληθεί εφάπαξ στη λήξη του.

Οι λήξεις των μακροπρόθεσμων δανείων αναλύονται ως εξής:

Ποσά σε €	Ο ΟΜΙΛΟΣ		Η ΕΤΑΙΡΕΙΑ	
	31/12/2016	30/06/2016	31/12/2016	30/06/2016
Από 1 μέχρι 2 έτη	-	-	-	-
Από 2 μέχρι 5 έτη	144.226.614	144.189.979	144.226.614	144.189.979
Μετά από 5 έτη	-	-	-	-
	144.226.614	144.189.979	144.226.614	144.189.979

4.16 Βραχυπρόθεσμες δανειακές υποχρεώσεις

Η ανάλυση των βραχυπρόθεσμων δανειακών υποχρεώσεων έχει ως εξής:

Ποσά σε €	Ο ΟΜΙΛΟΣ		Η ΕΤΑΙΡΕΙΑ	
	31/12/2016	30/06/2016	31/12/2016	30/06/2016
Βραχυπρόθεσμες δανειακές υποχρεώσεις				
Αλληλόχρεος δανειακός λογαριασμός	82.108	180.164	-	-
Σύνολο	82.108	180.164	-	-

Η Jumbo Trading Ltd στις 31.12.2016 είχε αχρησιμοποίητες χρηματικές διευκολύνσεις ποσού € 900.000.

4.17 Λοιπές μακροπρόθεσμες υποχρεώσεις

Οι λοιπές μακροπρόθεσμες υποχρεώσεις του Ομίλου και της Εταιρείας αναλύονται ως εξής:

(ποσά σε ευρώ)	ΟΜΙΛΟΣ		ΕΤΑΙΡΕΙΑ	
	31/12/2016	30/06/2016	31/12/2016	30/06/2016
Υποχρεώσεις σε πιστωτές				
Υπόλοιπο αρχής χρήσεως	5.652.744	12.590.815	-	-
Προσθήκες	1.744.082	-	-	-
Μειώσεις	(5.652.744)	(6.938.071)	-	-
Σύνολο	1.744.082	5.652.744	-	-

Ληφθείσες εγγυήσεις				
Υπόλοιπο αρχής χρήσεως	161.616	359.649	29.272	28.472
Προσθήκες	-	67.983	-	2.000
Μειώσεις	(132.344)	(266.016)	-	(1.200)
Σύνολο	29.272	161.616	29.272	29.272
Γενικό σύνολο	1.773.354	5.814.360	29.272	29.272

4.18 Αναβαλλόμενες φορολογικές υποχρεώσεις

Οι αναβαλλόμενες φορολογικές υποχρεώσεις όπως προκύπτουν από τις προσωρινές φορολογικές διαφορές έχουν ως εξής:

Ποσά σε €	Ο ΟΜΙΛΟΣ			
	31/12/2016		30/06/2016	
	Απαίτηση	Υποχρέωση	Απαίτηση	Υποχρέωση
Μη Κυκλοφορούντα Στοιχεία				
Ενσώματες Ακίνητοποιήσεις	-	10.376.145	-	10.278.945
Ίδια Κεφάλαια				
Έξοδα αύξησης μετοχικού κεφαλαίου	235.909	-	235.909	-
Αναβαλλόμενος φόρος ΔΛΠ 19	751.949	-	751.253	-
Μακροπρόθεσμες Υποχρεώσεις				
Προβλέψεις	17.099	-	15.740	-
Παροχές σε εργαζομένους	1.533.359	-	1.411.790	-
Μακροπρόθεσμα δάνεια	-	224.282	-	234.906
Συμφημισμός	-	30.635	291.113	-
Σύνολο	2.538.316	10.631.062	2.705.805	10.513.851
Αναβαλλόμενη φορολογική υποχρέωση		8.092.746		7.808.046

Για την Εταιρεία τα αντίστοιχα κονδύλια αναλύονται ως ακολούθως:

Ποσά σε €	Η ΕΤΑΙΡΕΙΑ			
	31/12/2016		30/06/2016	
	Απαίτηση	Υποχρέωση	Απαίτηση	Υποχρέωση
Μη κυκλοφορούντα Στοιχεία				
Ενσώματες Ακίνητοποιήσεις	-	10.263.781	-	10.155.121
Ίδια Κεφάλαια				
Έξοδα αύξησης μετοχικού κεφαλαίου	235.909	-	235.909	-
Αναβαλλόμενος φόρος ΔΛΠ 19	748.364	-	748.364	-
Μακροπρόθεσμες Υποχρεώσεις				
Προβλέψεις	-	573	-	572
Παροχές σε εργαζομένους	1.522.852	-	1.403.681	-
Μακροπρόθεσμα δάνεια	-	224.282	-	234.906
Συμφημισμός	-	30.635	291.113	-
Σύνολο	2.507.125	10.519.271	2.679.067	10.390.599
Αναβαλλόμενη φορολογική υποχρέωση		8.012.146		7.711.532

4.19 Προμηθευτές και λοιπές υποχρεώσεις

Το υπόλοιπο του κονδυλίου αναλύεται ως εξής:

Προμηθευτές και λοιπές υποχρεώσεις Ποσά σε €	Ο ΟΜΙΛΟΣ		Η ΕΤΑΙΡΕΙΑ	
	31/12/2016	30/6/2016	31/12/2016	30/6/2016
Προμηθευτές	15.261.454	11.003.248	12.707.248	9.862.047
Γραμμάτια Πληρωτέα & υποσχετικές	737.658	508.821	737.658	508.821
Επιταγές Πληρωτέες	36.142.739	27.283.950	36.142.739	27.283.950
Προκαταβολές πελατών	507.451	264.165	507.451	264.037
Σύνολο	52.649.302	39.060.184	50.095.096	37.918.855

4.20 Τρέχουσες φορολογικές υποχρεώσεις

Η ανάλυση των φορολογικών υποχρεώσεων έχει ως εξής:

Ποσά σε € Τρέχουσες Φορολογικές Υποχρεώσεις	Ο ΟΜΙΛΟΣ		Η ΕΤΑΙΡΕΙΑ	
	31/12/2016	30/06/2016	31/12/2016	30/06/2016
Υποχρεώσεις από φόρο εισοδήματος	59.679.917	44.007.164	53.325.489	38.693.958
Υποχρεώσεις από λοιπούς φόρους	19.031.788	7.416.628	9.426.654	2.877.758
Σύνολο	78.711.705	51.423.792	62.752.143	41.571.716

Στις υποχρεώσεις από φόρο εισοδήματος δεν περιλαμβάνεται ο αναβαλλόμενος φόρος.

4.21 Λοιπές βραχυπρόθεσμες υποχρεώσεις

Οι λοιπές βραχυπρόθεσμες υποχρεώσεις αναλύονται ως εξής:

Λοιπές βραχυπρόθεσμες υποχρεώσεις Ποσά σε €	Ο ΟΜΙΛΟΣ		Η ΕΤΑΙΡΕΙΑ	
	31/12/2016	30/06/2016	31/12/2016	30/06/2016
Προμηθευτές παγίων	8.309.221	9.712.930	2.019.418	2.087.761
Αποδοχές προσωπικού πληρωτέες	3.549.943	2.195.791	2.492.336	1.517.653
Πιστωτές Διάφοροι	11.923.840	6.944.133	9.406.876	5.504.699
Ασφαλιστικοί οργανισμοί	4.612.144	1.831.492	3.932.895	1.521.376
Τοκομερίδια πληρωτέα	31.535	31.535	31.535	31.535
Μερίσματα πληρωτέα	83.608	11.063.695	83.608	11.063.695
Δεδουλευμένα έξοδα	3.677.200	2.469.973	3.677.200	2.469.973
Λοιπές υποχρεώσεις	97.516	3.410.221	93.767	3.409.098
Σύνολο	32.285.007	37.659.770	21.737.635	27.605.790

4.22 Ταμειακές ροές από λειτουργικές δραστηριότητες

Ποσά σε €	Ο ΟΜΙΛΟΣ		Η ΕΤΑΙΡΕΙΑ	
	31/12/2016	31/12/2015	31/12/2016	31/12/2015
Ταμειακές ροές από λειτουργικές δραστηριότητες				
Κέρδη περιόδου προ φόρων	107.002.572	96.815.174	69.268.885	66.299.265
Προσαρμογές για:				
Αποσβέσεις ενσώματων και άυλων παγίων στοιχείων	11.407.179	11.298.163	7.539.015	7.504.407
Προβλέψεις για αποζημίωση προσωπικού λόγω συνταξιοδότησης (καθαρό ποσό)	359.267	255.717	355.318	250.122
Λοιπές Προβλέψεις	37.082	83.037	-	-
(Κέρδη)/ ζημιές από πώληση ενσώματων παγίων στοιχείων	(95.457)	(72.537)	(95.457)	(72.537)
Διαφορές αποτίμησης χρηματοοικονομικού στοιχείου σε εύλογη αξία	50.900	(1.872.240)	50.900	(1.872.240)
Πιστωτικοί τόκοι και συναφή έσοδα	(3.772.887)	(3.948.593)	(2.466.003)	(3.004.739)
Χρεωστικοί τόκοι και συναφή έξοδα	2.667.359	3.261.963	2.575.327	3.165.773
Λοιπές μη ταμειακές προσαρμογές	-	69	-	69
Συναλλαγματικές Διαφορές	3.136	(6.916)	(1.580)	(4.603)
Λειτουργικό κέρδος προ μεταβολών του κεφαλαίου κίνησης	117.659.151	105.813.837	77.226.405	72.265.516
Μεταβολές Κεφαλαίου κίνησης				
(Αύξηση) / μείωση αποθεμάτων	(11.132.448)	45.000.497	(8.644.742)	43.021.424
(Αύξηση) / μείωση απαιτήσεων	(10.226.842)	(5.911.124)	(12.590.153)	2.447.346
(Αύξηση) / μείωση λοιπών λογαριασμών κυκλοφορούντος ενεργητικού	(2.418.132)	2.074.671	(2.412.606)	1.519.050
Βραχυπρόθεσμες δεσμευμένες τραπεζικές καταθέσεις	-	-	-	-
Αύξηση/ (μείωση) υποχρεώσεων (πλην τραπεζών)	32.957.913	14.606.310	27.127.942	11.014.927
Άλλα	74.040	33.815	74.041	33.812
	9.254.531	55.804.171	3.554.482	58.036.558
Ταμειακές εισροές από λειτουργικές δραστηριότητες	126.913.682	161.618.008	80.780.887	130.302.074

4.23 Ενδεχόμενες υποχρεώσεις/ απαιτήσεις

- **Ενδεχόμενες υποχρεώσεις**

Ο Όμιλος κατά την κλειόμενη περίοδο έχει χορηγήσει εγγυητικές επιστολές σε τρίτους για εξασφάλιση υποχρεώσεων ποσού € 25 χιλ. (30.06.2016: € 22 χιλ). Το ποσό αφορά την Εταιρεία.

Σε παράρτημα μη-ακυρώσιμης σύμβασης μίσθωσης για ενοικίαση ακίνητης περιουσίας, η οποία αρχικά λήγει στις 28 Μαΐου 2023 και παρατείνεται μέχρι τις 28 Μαΐου 2035, αναφέρεται ότι η Jumbo EC. Β θα είναι υποχρεωμένη να αγοράσει το μισθωμένο κατάστημα και την ιδιοκτησία επί της οποίας το κατάστημα είναι κατασκευασμένο για ένα συνολικό ποσό ύψους EUR 13.500.000 χωρίς ΦΠΑ, σε

περίπτωση που κατά τη διάρκεια της ενοικίασης ο κ. Απόστολος Βακάκης παύσει να είναι εκτελεστικό μέλος στο Διοικητικό Συμβούλιο της Jumbo A.E.

Από το σύνολο των € 13.500.000 η Jumbo Trading είναι εγγυητής για το ποσό των € 10.125.000. Επίσης, η Jumbo Trading Limited, στην Κύπρο είναι συνοφειλέτης και υπεύθυνη από κοινού με την Εταιρεία για όλες τις υποχρεώσεις, που απορρέουν από το συμβόλαιο ενοικίασης και όλα τα συνημμένα σε αυτό.

Στην JUMBO EC. B LTD επιβλήθηκαν από τις Δημόσιες Αρχές πρόσθετες φορολογικές υποχρεώσεις συνολικού ύψους € 110.712 που αφορούν σε αποτελέσματα φορολογικού ελέγχου για τα οποία η θυγατρική εταιρεία έχει προσφύγει δικαστικώς. Το πραγματικό ποσό το οποίο ενδεχομένως να χρειαστεί να καταβληθεί και η πραγματική χρονική στιγμή κατά την οποία θα λάβει χώρα η καταβολή θα ορισθούν κατά τη διάρκεια της διαδικασίας έφεσης. Με βάση τις εκτιμήσεις της Διοίκησης, οι οποίες λαμβάνουν υπόψη τη γνώμη του νομικού συμβούλου και την πιθανότητα εκροής οικονομικών πόρων, το ποσό το οποίο πιθανά να καταβληθεί ανέρχεται σε € 18.603. Για το εν λόγω ποσό έχει σχηματισθεί ισόποση πρόβλεψη στην Κατάσταση Οικονομικής Θέσης, στο κονδύλι «Προβλέψεις». Η Διοίκηση του Ομίλου εκτιμά ότι η τελική έκβαση της ανωτέρω υπόθεσης δεν θα οδηγήσει σε σημαντικές ζημιές πέρα από τα ποσά για τα οποία έχει ήδη παρασχεθεί πρόβλεψη.

Βάσει μη-ακυρώσιμης σύμβασης μίσθωσης για ενοικίαση ακίνητης περιουσίας, η JUMBO EC.B. LTD θα είναι υποχρεωμένη να καταβάλλει στον εκμισθωτή κατά τη χρονική στιγμή καταγγελίας της σύμβασης, πρόστιμο επί του αναπόσβεστου μέρους της επένδυσης του εκμισθωτή αναφορικά με τον σχεδιασμό, την αναδιαμόρφωση και την κατασκευή της μισθωμένης ακίνητης περιουσίας, σε περίπτωση που η JUMBO EC.B. LTD εγκαταλείψει τη μισθωμένη ακίνητη περιουσία πριν την παρέλευση των πρώτων δώδεκα ετών της σύμβασης, δηλαδή πριν την 15η Νοεμβρίου 2028. Την 31η Δεκεμβρίου 2016, το ποσό αυτό ανέρχεται σε € 2.902.174. Η Μητρική Εταιρεία έχει χορηγήσει εταιρική εγγύηση στον εκμισθωτή, η οποία καλύπτει κάθε οικονομική αξίωση για την JUMBO EC.B. LTD σύμφωνα με τη σύμβαση μίσθωσης.

- **Ενδεχόμενες απαιτήσεις**

Ο όμιλος την 31.12.2016 κατείχε εγγυητικές επιστολές καλής εκτέλεσης συμφωνιών ύψους € 13,60 εκατ., οι οποίες αναλύονται ως εξής:

- Εγγυητική επιστολή ποσού € 8,45 εκατ προς την θυγατρική Jumbo Trading Ltd για εκπλήρωση των όρων μισθωτικής σύμβασης του ακινήτου στην Πάφο.
- Εγγυητική επιστολή ποσού € 2,90 εκατ προς την μητρική εταιρεία για την καλή εκτέλεση συνεργασίας με τον πελάτη Franchise Kid-Zone στη Αλβανία και Κόσσοβο.
- Εγγυητική επιστολή ποσού € 2,25 εκατ προς την μητρική εταιρεία για την καλή εκτέλεση συνεργασίας με τον πελάτη Franchise Veroropoulos Doool στη ΠΓΔΜ και Σερβία.

4.24 Ανέλεγκτες φορολογικά χρήσεις

Οι ανέλεγκτες φορολογικά χρήσεις για τον Όμιλο την 31.12.2016 έχει ως εξής:

Εταιρεία	Ανέλεγκτες Φορολογικά Χρήσεις
JUMBO A.E.E.	01.07.2009-30.06.2010
JUMBO TRADING LTD	από 01.01.2010-30.06.2010 έως 01.07.2015-30.06.2016
JUMBO EC.B LTD	από 01.01.2010-31.12.2010 έως 01.01.2016-31.12.2016
JUMBO EC.R S.R.L	από 01.08.2006-31.12.2006 έως 01.01.2015-30.06.2016
ASPETTO LTD	από 01.08.2006-31.12.2006 έως 01.01.2016-31.12.2016
WESTLOOK SRL	από 01.10.2006-31.12.2006 έως 01.01.2016-31.12.2016
GEOCAM HOLDINGS LIMITED	από 13.03.2015-31.12.2016
GEOFORM LIMITED	από 13.03.2015-31.12.2016
RIMOKIN PROPERTIES LTD	από 28.07.2014-31.12.2016

Η ανέλεγκτη φορολογικά χρήση για την Εταιρεία είναι αυτή που έκλεισε στις 30.06.2010 (01.07.2009-30.06.2010). Η Εταιρεία για τις χρήσεις 30.06.2011 έως και 30.06.2014 έχει υπαχθεί στο φορολογικό έλεγχο των Ορκωτών Ελεγκτών Λογιστών, όπως προβλέπεται από τις διατάξεις του άρθρου 82 παραγρ. 5 Ν. 2238/1994 και για τις χρήσεις που έληξαν την 30.06.2015 και 30.06.2016 έχει υπαχθεί στο φορολογικό έλεγχο των Ορκωτών Ελεγκτών Λογιστών όπως προβλέπεται από τις διατάξεις του άρθρου 65^A του Ν. 4174/2013. Οι ανωτέρω έλεγχοι για τις χρήσεις 30.06.2011 έως και 30.06.2016 έχουν ολοκληρωθεί και έχουν εκδοθεί τα πορίσματα του ελέγχου χωρίς επιφύλαξη, ενώ έχουν επίσης υποβληθεί στο Υπουργείο Οικονομικών οι σχετικές εκθέσεις.

Η θυγατρική JUMBO TRADING LTD που δραστηριοποιείται στην Κύπρο είχε ελεγχθεί έως την 31.12.2009, σύμφωνα με το Κυπριακό Φορολογικό Καθεστώς. Η JUMBO TRADING LTD καταρτίζει τις οικονομικές της καταστάσεις με βάση τα ΔΠΧΑ και ως εκ τούτου διενεργεί όποτε απαιτείται πρόβλεψη φορολογικών διαφορών επιβαρύνοντας τα αποτελέσματά της.

Οι θυγατρικές JUMBO EC. B LTD και JUMBO EC.R S.R.L. καταρτίζουν τις οικονομικές τους καταστάσεις με βάση τα Δ.Π.Χ.Α και διενεργούν όποτε απαιτείται πρόβλεψη φορολογικών διαφορών επιβαρύνοντας τα αποτελέσματά τους.

Σε ότι αφορά τις θυγατρικές ASPETTO LTD στην Κύπρο και WESTLOOK στη Ρουμανία δεν έχουν ξεκινήσει την εμπορική τους δραστηριότητα και κατά συνέπεια δεν προκύπτει θέμα για επιβολή φόρων στις ανέλεγκτες φορολογικά χρήσεις.

Για τις ανέλεγκτες φορολογικά χρήσεις των εταιρειών του Ομίλου έχει σχηματιστεί πρόβλεψη ποσού ευρώ 165.311 (Εταιρεία: ευρώ 146.708) η οποία κρίνεται επαρκής.

5. Συναλλαγές με συνδεδεμένα μέρη

Στον Όμιλο περιλαμβάνονται πλην της «JUMBO A.E.E.» και οι ακόλουθες συνδεδεμένες εταιρείες:

1. Η θυγατρική εταιρεία με την επωνυμία «JUMBO TRADING LTD», που εδρεύει στην Κύπρο, στην οποία η Μητρική κατέχει το 100% των μετοχών και των δικαιωμάτων ψήφου αυτής. Η θυγατρική εταιρεία JUMBO TRADING LTD συμμετέχει με ποσοστό 100% στο μετοχικό κεφάλαιο της ASPETTO LTD και η ASPETTO LTD συμμετέχει με ποσοστό 100% στο μετοχικό κεφάλαιο της WESTLOOK SRL. Επιπλέον, η θυγατρική εταιρεία JUMBO TRADING LTD συμμετέχει με ποσοστό 100% στο μετοχικό κεφάλαιο της RIMOKIN PROPERTIES LTD, της GEOCAM HOLDINGS LIMITED και GEOFORM LIMITED.

2. Η θυγατρική εταιρεία με την επωνυμία «JUMBO EC.B.» που εδρεύει στην Σόφια της Βουλγαρίας, στην οποία η Μητρική κατέχει το 100% των μετοχών και των δικαιωμάτων ψήφου αυτής.

3. Η θυγατρική εταιρεία με την επωνυμία «JUMBO EC.R.» που εδρεύει στο Βουκουρέστι της Ρουμανίας, στην οποία η Μητρική κατέχει το 100% των μετοχών και των δικαιωμάτων ψήφου αυτής.

Οι σημαντικότερες συναλλαγές και τα υπόλοιπα μεταξύ Εταιρείας και των συνδεδεμένων μερών (εκτός φυσικών προσώπων) την 31.12.2016, όπως αυτά ορίζονται στο ΔΛΠ 24, είναι οι κάτωθι:

Ποσά σε €	Όμιλος		Εταιρεία	
	31/12/2016	31/12/2015	31/12/2016	31/12/2015
Πωλήσεις εμπορευμάτων				
Θυγατρικές	-	-	66.948.510	51.830.763
Σύνολο	-	-	66.948.510	51.830.763
Έσοδα παροχής υπηρεσιών				
Θυγατρικές	-	-	7.222	14.526
Σύνολο	-	-	7.222	14.526

Πωλήσεις παγίων	31/12/2016	31/12/2015	31/12/2016	31/12/2015
Θυγατρικές	-	-	578.354	445.321
Σύνολο	-	-	578.354	445.321
	Όμιλος		Εταιρεία	
Αγορές εμπορευμάτων	31/12/2016	31/12/2015	31/12/2016	31/12/2015
Θυγατρικές	-	-	515.619	900.138
Λοιπά συνδεδεμένα μέρη	-	-	-	-
Σύνολο	-	-	515.619	900.138
Αγορές Παγίων	31/12/2016	31/12/2015	31/12/2016	31/12/2015
Θυγατρικές	-	-	-	7.089
Σύνολο	-	-	-	7.089
Έσοδα παροχής υπηρεσιών	31/12/2016	31/12/2015	31/12/2016	31/12/2015
Θυγατρικές	-	-	504	-
Σύνολο	-	-	504	-
	Όμιλος		Εταιρεία	
Απαιτήσεις	31/12/2016	30/6/2016	31/12/2016	30/6/2016
Θυγατρικές	-	-	3.098.421	796.963
Σύνολο	-	-	3.098.421	796.963
Υποχρεώσεις	31/12/2016	30/6/2016	31/12/2016	30/6/2016
Θυγατρικές	-	-	-	-
Σύνολο	-	-	-	-

Οι σημαντικότερες συναλλαγές και τα υπόλοιπα μεταξύ των εταιριών του Ομίλου, (εκτός μητρικής εταιρείας JUMBO ΑΕ που δεν περιλαμβάνονται στους ανωτέρω πίνακες), όπως αυτά ορίζονται στο ΔΛΠ 24, είναι οι κάτωθι:

	31/12/2016		31/12/2015	
Ποσά σε €	Έσοδα	Έξοδα	Έσοδα	Έξοδα
JUMBO EC.B LTD με JUMBO EC.R SRL	108.462	-	2.296	-
Σύνολο	108.462	-	2.296	-

Τα ανωτέρω ποσά έχουν απαλειφθεί σε επίπεδο Ομίλου.

Οι πωλήσεις και οι αγορές εμπορευμάτων αφορούν είδη που εμπορεύεται η Μητρική δηλαδή παιχνίδια, βρεφικά είδη, είδη βιβλιοχαρτοπωλείου είδη σπιτιού και εποχιακά είδη. Όλες οι συναλλαγές που περιγράφονται παραπάνω έχουν πραγματοποιηθεί υπό τους συνήθεις όρους της αγοράς. Επίσης, οι όροι που διέπουν τις συναλλαγές με τα ανωτέρω συνδεδεμένα μέρη είναι ισοδύναμοι με εκείνους που επικρατούν σε συναλλαγές σε καθαρά εμπορική βάση.

Εκτός από τις ανωτέρω συναλλαγές με συνδεδεμένα μέρη που αφορούν εταιρείες στην παρακάτω παράγραφο 6 παρουσιάζονται και οι συναλλαγές με λοιπά συνδεδεμένα μέρη (διευθυντικά στελέχη και μέλη Διοικητικού Συμβουλίου).

6. Παροχές στη Διοίκηση

Οι παροχές προς τη Διοίκηση σε επίπεδο Ομίλου και Εταιρείας αναλύονται ως ακολούθως:

Συναλλαγές με διευθυντικά στελέχη και μέλη ΔΣ

Ποσά σε €	Ο ΟΜΙΛΟΣ	Η ΕΤΑΙΡΕΙΑ
	31/12/2016	31/12/2016
Μισθοί	708.419	408.420
Κόστος κοινωνικής ασφάλισης	52.111	27.153
Λοιπές αμοιβές και συναλλαγές μελών Δ.Σ.	923.528	923.528
Αποζημιώσεις λόγω εξόδου από την υπηρεσία	4.985	4.985
	1.689.043	1.364.086
Παροχές μετά τη λήξη της εργασίας:	31/12/2016	31/12/2016
Προγράμματα καθορισμένων παροχών	-	-
Προγράμματα καθορισμένων εισφορών	-	-
Παροχές λήξης της εργασίας	319.258	319.258
Πληρωμές με στοιχεία καθαρής θέσης	-	-
Σύνολο	319.258	319.258

Συναλλαγές με διευθυντικά στελέχη και μέλη ΔΣ

Ποσά σε €	Ο ΟΜΙΛΟΣ	Η ΕΤΑΙΡΕΙΑ
	31/12/2015	31/12/2015
Μισθοί	621.578	330.912
Κόστος κοινωνικής ασφάλισης	41.176	17.979
Λοιπές αμοιβές και συναλλαγές μελών Δ.Σ.	1.149.619	1.149.619
Αποζημιώσεις λόγω εξόδου από την υπηρεσία	3.473	3.473
	1.815.846	1.501.983
Παροχές μετά τη λήξη της εργασίας:	30/06/2016	30/06/2016
Προγράμματα καθορισμένων παροχών	-	-
Προγράμματα καθορισμένων εισφορών	-	-
Παροχές λήξης της εργασίας	262.529	262.529
Πληρωμές με στοιχεία καθαρής θέσης	-	-
Σύνολο	262.529	262.529

Δεν έχουν χορηγηθεί δάνεια σε μέλη του Δ.Σ. ή σε λοιπά διευθυντικά στελέχη του Ομίλου (και τις οικογένειες τους) και δεν υπάρχουν απαιτήσεις σε μέλη του Δ.Σ. ή σε λοιπά Διευθυντικά Στελέχη του Ομίλου και στις οικογένειές τους.

7. Δικαστικές και Διαιτητικές Διαδικασίες

Από τη σύσταση της Εταιρείας έως και σήμερα, δεν έλαβε χώρα καμία πράξη διακοπής δραστηριοτήτων της.

Δεν υπάρχουν δικαστικές διαφορές, των οποίων η τυχούσα αρνητική έκβαση θα έχει σημαντική επίπτωση στα οικονομικά αποτελέσματα του Ομίλου και της Εταιρείας.

Ο Όμιλος έχει σχηματίσει πρόβλεψη για σημαντικές επίδικες ή υπό διαιτησία διαφορές δικαστικών ή διοικητικών οργάνων ύψους € 70.229 το ποσό αυτό αφορά εξολοκλήρου την Εταιρεία.

8. Αριθμός απασχολούμενου προσωπικού

Κατά την 31^η Δεκεμβρίου 2016 ο Όμιλος απασχολούσε 6.146 άτομα, εκ των οποίων 4.580 μόνιμο προσωπικό και 1.566 έκτακτο προσωπικό, ο δε μέσος όρος του προσωπικού για την κλειόμενη περίοδο ήτοι από 01.07.2016 έως 31.12.2016 κυμάνθηκε στα 5.376 άτομα (4.512 μόνιμο προσωπικό και 864 άτομα έκτακτο προσωπικό). Αναλυτικότερα: Η Μητρική κατά την 31^η Δεκεμβρίου 2016 απασχολούσε συνολικά 4.256 άτομα (3.048 μόνιμο προσωπικό και 1.208 άτομα έκτακτο προσωπικό), η Κυπριακή θυγατρική Jumbo Trading Ltd απασχολούσε συνολικά 628 άτομα (277 μόνιμο και 351 έκτακτο προσωπικό), η θυγατρική στη Βουλγαρία 653 άτομα μόνιμο προσωπικό και η θυγατρική στη Ρουμανία 609 άτομα (602 μόνιμο και 7 έκτακτο προσωπικό).

9. Εποχικές Διακυμάνσεις

Η ζήτηση για τα προϊόντα του Ομίλου υπόκεινται σε εποχιακές διακυμάνσεις. Ιστορικά, η ζήτηση παρουσιάζεται αυξημένη κατά τις περιόδους του Σεπτεμβρίου, των Χριστουγέννων και του Πάσχα.

Τα έσοδα από την πώληση των προϊόντων του Ομίλου για το πρώτο εξάμηνο της τρέχουσας χρήσης ανέρχονται στο 63,04% των συνολικών πωλήσεων της προηγούμενης χρήσης (01.07.2015- 30.06.2016).

Το αντίστοιχο έσοδο της συγκρίσιμης περιόδου 01.07.2015-31.12.2015 ανερχόταν σε ποσοστό 58,31% επί του συνολικού εσόδου της χρήσης 01.07.2015- 30.06.2016.

10. Σημαντικά γεγονότα περιόδου 01.07.2016-31.12.2016

Στις 04.07.2016 ξεκίνησε η διαπραγμάτευση των 36.354.088 νέων κοινών ονομαστικών μετά ψήφου μετοχών της Εταιρείας, ονομαστικής αξίας EUR 0,88 σύμφωνα με την υπ' αριθμ. πρωτ. 58238/02.06.2016 απόφαση του Υπουργείου Οικονομίας Ανάπτυξης και Τουρισμού η οποία καταχωρήθηκε στο Γενικό Εμπορικό Μητρώο την ίδια ημέρα με Κωδικό Αριθμό Καταχώρησης 640856, όπου ενέκρινε τη συγχώνευση με απορρόφηση της εταιρείας ΤΑΝΟΣΙΡΙΑΝ ΑΝΩΝΥΜΗ ΕΜΠΟΡΙΚΗ ΚΑΙ ΕΠΕΝΔΥΤΙΚΗ ΕΤΑΙΡΕΙΑ και την παράλληλη μείωση της ονομαστικής αξίας της μετοχής της Εταιρείας από EUR 1,19 σε EUR 0,88.

Στην Έκτακτη Γενική Συνέλευση των Μετόχων της Εταιρείας την 27.07.2016 αποφασίστηκε η διανομή έκτακτου μερίσματος 0,27 (μικτό) ευρώ ανά μετοχή προ παρακράτησης φόρου το οποίο αποτελούσε μέρος των εκτάκτων αποθεματικών από φορολογηθέντα και μη διανεμηθέντα κέρδη της διαχειριστικής χρήσης από 1.7.2011 έως 30.6.2012. Το έκτακτο αυτό μέρισμα, μετά την παρακράτηση φόρου, εφόσον απαιτείται, ανέρχεται σε 0,2430 ευρώ ανά μετοχή και η πληρωμή στους δικαιούχους ξεκίνησε στις 04.08.2016.

Η Ετήσια Τακτική Γενική Συνέλευση των μετόχων που πραγματοποιήθηκε στις 02.11.2016 αποφασίστηκε η διανομή μερίσματος 0,36 ευρώ ανά μετοχή προ παρακράτησης φόρου από τα κέρδη της κλειόμενης χρήσης 2015/2016. Το μέρισμα αυτό, μετά την παρακράτηση φόρου, εφόσον απαιτείται, ανέρχεται σε 0,3240 ευρώ ανά μετοχή και η πληρωμή στους δικαιούχους ξεκίνησε στις 10.11.2016.

Κατά το πρώτο εξάμηνο της τρέχουσας οικονομικής χρήσης, ο Όμιλος Jumbo λειτούργησε το νέο ενοικιαζόμενο υπερ- κατάστημα του Ομίλου στη Stara-Zagora της Βουλγαρίας (περίπου 11.000 τ.μ.). Ο Όμιλος μέχρι το τέλος Δεκεμβρίου 2016 διέθετε ένα δίκτυο 72 καταστημάτων σε τέσσερις χώρες. Αναλυτικά διέθετε 51 καταστήματα στην Ελλάδα, 5 στην Κύπρο, 9 στη Βουλγαρία, 7 στη Ρουμανία καθώς και το ηλεκτρονικό κατάστημα www.e-jumbo.gr. Επίσης η εταιρεία μέσω συνεργασιών, έχει παρουσία με καταστήματα που φέρουν το σήμα της Jumbo, στην ΠΓΔΜ (FYROM) με δύο καταστήματα, την Αλβανία με 2 καταστήματα, στο Κόσοβο με 3 καταστήματα και στη Σερβία με 2 καταστήματα.

11. Γεγονότα μετά την ημερομηνία της Κατάστασης Οικονομικής Θέσης

Το Διοικητικό Συμβούλιο της Εταιρείας στην από 24.02.2017 συνεδρίασή του αποφάσισε τη διανομή προσωρινού μερίσματος (προμερίσματος) χρήσης 2016/2017 ποσού 0,18 ευρώ ανά μετοχή προ παρακράτησης φόρου, το οποίο είναι μέρος του μερίσματος της χρήσης 2016/2017. Το προμέρισμα, μετά την παρακράτηση φόρου 15%, ανέρχεται σε 0,1530 ευρώ ανά μετοχή. Η καταβολή του προμερίσματος θα πραγματοποιηθεί τουλάχιστον είκοσι (20) ημέρες μετά την ολοκλήρωση των δημοσιεύσεων και διατυπώσεων του Κωδικοποιημένου Νόμου 2190/1920 όπως τροποποιήθηκε και ισχύει. Η ημερομηνία αποκοπής του δικαιώματος λήψης του προμερίσματος, η ημερομηνία προσδιορισμού των δικαιούχων (record date) καθώς και η ημερομηνία έναρξης πληρωμής αυτού θα καθοριστούν με νεότερη απόφαση του Διοικητικού Συμβουλίου.

Δεν υπάρχουν άλλα μεταγενέστερα των οικονομικών καταστάσεων γεγονότα τα οποία να αφορούν είτε τον Όμιλο είτε την Εταιρεία, στα οποία επιβάλλεται αναφορά από τα Διεθνή Πρότυπα Χρηματοοικονομικής Αναφοράς (ΔΠΧΑ).

Μοσχάτο, 24 Φεβρουαρίου 2017

Οι υπεύθυνοι για τις Οικονομικές Καταστάσεις

Ο Πρόεδρος του Δ.Σ.

Ο Αντιπρόεδρος Δ.Σ.

Διευθύνουσα Σύμβουλος

Ο Λογιστής

Απόστολος -Ευάγγελος Βακάκης
του Γεωργίου
Α.Δ.Τ. ΑΜ 052833/2014

Ιωάννης Οικονόμου
του Χρήστου
Α.Δ.Τ. Χ156531/2002

Κωνσταντίνα Ντεμίρη
του Σταύρου
Α.Δ.Τ. ΑΚ541502/29.5.2012

Παναγιώτης Ξηρός του
Κων/νου
Α.Δ.Τ. Α 370348/1977-
Αρ.Αδείας 0018111 Α' Τάξης