

«JUMBO A.E.E.»
ΟΜΙΛΟΣ ΕΠΙΧΕΙΡΗΣΕΩΝ



ΑΡ. Μ.Α.Ε: 7650/06/Β/86/04- Γ.Ε.ΜΗ 121653960000
ΚΥΠΡΟΥ 9 & ΥΔΡΑΣ, ΜΟΣΧΑΤΟ ΑΤΤΙΚΗΣ

**ΕΤΗΣΙΑ ΟΙΚΟΝΟΜΙΚΗ ΕΚΘΕΣΗ
ΓΙΑ ΤΗΝ ΟΙΚΟΝΟΜΙΚΗ ΧΡΗΣΗ 2015/2016
(01.07.2015 – 30.06.2016)**

ΒΑΣΕΙ ΤΟΥ ΑΡΘΡΟΥ 4 ΤΟΥ Ν. 3556/2007

Π Ε Ρ Ι Ε Χ Ο Μ Ε Ν Α

I.	Δηλώσεις των Μελών του Διοικητικού Συμβουλίου (σύμφωνα με το Ν. 3556/2007)	4
II.	Έκθεση Ελέγχου ανεξάρτητων Ορκωτών Ελεγκτών Λογιστών	5
III.	Ετήσια Έκθεση του Διοικητικού Συμβουλίου	7
IV.	Ετήσιες Οικονομικές Καταστάσεις	35
A.	ΚΑΤΑΣΤΑΣΗ ΛΟΓΑΡΙΑΣΜΟΥ ΑΠΟΤΕΛΕΣΜΑΤΩΝ	36
B.	ΚΑΤΑΣΤΑΣΗ ΣΥΝΟΛΙΚΩΝ ΕΣΟΔΩΝ	37
Γ.	ΚΑΤΑΣΤΑΣΗ ΟΙΚΟΝΟΜΙΚΗΣ ΘΕΣΗΣ.....	38
Δ.	ΕΝΟΠΟΙΗΜΕΝΗ ΚΑΤΑΣΤΑΣΗ ΜΕΤΑΒΟΛΩΝ ΙΔΙΩΝ ΚΕΦΑΛΑΙΩΝ	39
Ε.	ΚΑΤΑΣΤΑΣΗ ΜΕΤΑΒΟΛΩΝ ΙΔΙΩΝ ΚΕΦΑΛΑΙΩΝ ΜΗΤΡΙΚΗΣ ΕΤΑΙΡΕΙΑΣ	41
ΣΤ.	ΚΑΤΑΣΤΑΣΗ ΤΑΜΕΙΑΚΩΝ ΡΟΩΝ	43
Z.	ΣΗΜΕΙΩΣΕΙΣ ΕΠΙ ΤΩΝ ΕΤΗΣΙΩΝ ΕΤΑΙΡΙΚΩΝ ΚΑΙ ΕΝΟΠΟΙΗΜΕΝΩΝ ΟΙΚΟΝΟΜΙΚΩΝ ΚΑΤΑΣΤΑΣΕΩΝ ΤΗΣ 30ΗΣ ΙΟΥΝΙΟΥ 2016.....	44
1.	Πληροφορίες	44
2.	Φύση δραστηριοτήτων.....	44
3.	Πλαίσιο κατάρτισης των Οικονομικών Καταστάσεων.....	45
3.1	Αλλαγές σε Λογιστικές Αρχές.....	45
3.1.	1 Νέα πρότυπα, Διερμηνείες, Αναθεωρήσεις και Τροποποιήσεις υφιστάμενων προτύπων τα οποία έχουν τεθεί σε ισχύ και έχουν υιοθετηθεί από την Ευρωπαϊκή Ένωση	45
3.1.2	Νέα Πρότυπα, Διερμηνείες, αναθεωρήσεις και τροποποιήσεις υφιστάμενων Προτύπων τα οποία δεν έχουν ακόμα τεθεί σε ισχύ ή δεν έχουν εγκριθεί από την Ευρωπαϊκή Ένωση.....	46
3.2.	Σημαντικές λογιστικές κρίσεις, εκτιμήσεις και υποθέσεις.....	50
4.	Κύριες λογιστικές αρχές.....	52
4.1	Οικονομικές πληροφορίες κατά τομέα.....	52
4.2	Βάση ενοποίησης	52
4.3	Δομή του Ομίλου	53
4.4	Νόμισμα λειτουργίας, παρουσίασης και μετατροπή ξένων νομισμάτων.....	55
4.5	Ενσώματες ακινητοποιήσεις	55
4.6	Επενδύσεις σε Ακίνητα	56
4.7	Μειώσεις της αξίας περιουσιακών στοιχείων	56
4.8	Χρηματοοικονομικά μέσα.....	56
4.9	Αποθέματα	58
4.10	Εμπορικές απαιτήσεις	58
4.11	Ταμειακά διαθέσιμα και ισοδύναμα ταμειακών διαθεσίμων.....	58
4.12	Ίδια Κεφάλαια	58
4.13	Χρηματοοικονομικές Υποχρεώσεις.....	58
4.14	Δανειακές υποχρεώσεις	59
4.15	Φορολογία εισοδήματος & αναβαλλόμενοι φόροι.....	59
4.16	Παροχές προς το προσωπικό	60
4.17	Προβλέψεις και ενδεχόμενες υποχρεώσεις/ απαιτήσεις.....	61
4.18	Μισθώσεις.....	61
4.19	Αναγνώριση εσόδων και εξόδων	61
4.20	Διανομή μερισμάτων	62
5.	Σημειώσεις επί των Οικονομικών Καταστάσεων.....	63
5.1	Οικονομική πληροφόρηση κατά τομέα.....	63
5.2	Κόστος πωληθέντων	66

5.3	Έξοδα διάθεσης / διοίκησης.....	66
5.4	Λοιπά έσοδα και λοιπά έξοδα εκμετάλλευσης.....	67
5.5	Χρηματοοικονομικά έσοδα / έξοδα και Λοιπά χρηματοοικονομικά αποτελέσματα.....	67
5.6	Φόρος εισοδήματος	68
5.7	Κέρδη ανά μετοχή	69
5.8	Ενσώματες ακινητοποιήσεις	69
5.9	Επενδύσεις σε ακίνητα (εκμισθώσεις ακινήτων)	73
5.10	Επενδύσεις σε συνδεδεμένες επιχειρήσεις.....	74
5.11	Χρηματοοικονομικά μέσα ανά κατηγορία.....	75
5.11.1	Διαθέσιμα προς πώληση χρηματοοικονομικά μέσα.....	77
5.11.2	Αξιόγραφα για εμπορικούς σκοπούς – Παράγωγα χρηματοοικονομικά μέσα	78
5.11.3	Εύλογη αξία χρηματοοικονομικών μέσων	78
5.12	Λοιπές μακροπρόθεσμες απαιτήσεις	79
5.13	Αποθέματα	80
5.14	Πελάτες και λοιπές εμπορικές απαιτήσεις.....	80
5.15	Λοιπές απαιτήσεις	81
5.16	Λοιπά κυκλοφορούντα στοιχεία ενεργητικού.....	82
5.17	Μακροπρόθεσμες και Βραχυπρόθεσμες δεσμευμένες τραπεζικές καταθέσεις	82
5.18	Ταμειακά διαθέσιμα και ισοδύναμα.....	82
5.19	Ίδια Κεφάλαια	83
5.19.1	Μετοχικό κεφάλαιο	83
5.19.2	Αποθεματικά υπέρ το άρτιο- λοιπά αποθεματικά	84
5.20	Υποχρεώσεις παροχών προσωπικού λόγω εξόδου από την υπηρεσία.....	86
5.21	Δανειακές υποχρεώσεις	88
5.22	Μακροπρόθεσμα δάνεια	88
5.23	Βραχυπρόθεσμες δανειακές υποχρεώσεις	88
5.24	Λοιπές μακροπρόθεσμες υποχρεώσεις.....	89
5.25	Αναβαλλόμενες φορολογικές υποχρεώσεις.....	89
5.26	Προβλέψεις	90
5.27	Προμηθευτές και οι λοιπές υποχρεώσεις.....	91
5.28	Τρέχουσες φορολογικές υποχρεώσεις.....	91
5.29	Λοιπές βραχυπρόθεσμες υποχρεώσεις.....	92
5.30	Ταμειακές ροές από λειτουργικές δραστηριότητες	92
5.31	Δεσμεύσεις και ενδεχόμενες υποχρεώσεις/ απαιτήσεις	93
5.32	Ανέλεγκτες φορολογικά χρήσεις.....	94
6.	Συναλλαγές με συνδεδεμένα μέρη	94
7.	Παροχές στη Διοίκηση	96
8.	Δικαστικές και Διαιτητικές Διαδικασίες.....	97
9.	Αριθμός απασχολούμενου προσωπικού	97
10.	Πρόταση διανομής μερίσματος χρήσης 2015-2016.....	98
11.	Σκοποί και πολιτικές διαχείρισης κινδύνων	98
11.1	Συναλλαγματικός κίνδυνος.....	98
11.2	Ανάλυση ευαισθησίας κινδύνου επιτοκίου	100
11.3	Ανάλυση πιστωτικού κινδύνου	100
11.4	Ανάλυση κινδύνου ρευστότητας.....	101
12.	Πολιτικές και διαδικασίες διαχείρισης κεφαλαίου	102
13.	Γεγονότα μετά την ημερομηνία της Κατάστασης Οικονομικής Θέσης	103
V.	Διαδικτυακός τόπος ανάρτησης των Εταιρικών και Ενοποιημένων Οικονομικών Καταστάσεων και των Οικονομικών καταστάσεων των θυγατρικών	105

VI. Συνοπτικά Ετήσια Οικονομικά στοιχεία και πληροφορίες για τη χρήση 01/07/2015-30/06/2016
106

I. Δηλώσεις των Μελών του Διοικητικού Συμβουλίου (σύμφωνα με το Ν. 3556/2007)

Εμείς, τα μέλη του Διοικητικού Συμβουλίου της «JUMBO Α.Ε.Ε.»:

1. Απόστολος- Ευάγγελος Βακάκης, Πρόεδρος του Διοικητικού Συμβουλίου
2. Ιωάννης Οικονόμου, Αντιπρόεδρος Δ.Σ.
3. Σοφία Βακάκη, Εντεταλμένη Σύμβουλος

υπό την ως άνω ιδιότητάς μας, ειδικώς προς τούτο ορισθέντες από το Διοικητικό Συμβούλιο της «JUMBO Α.Ε.Ε.» δηλώνουμε και βεβαιώνουμε με την παρούσα ότι εξ όσων γνωρίζουμε:

α. Οι συνημμένες Οικονομικές Καταστάσεις της «JUMBO Α.Ε.Ε.» για τη χρήση από 01.07.2015 έως 30.06.2016, οι οποίες καταρτίστηκαν σύμφωνα με τα ισχύοντα λογιστικά πρότυπα, απεικονίζουν κατά τρόπο αληθή τα στοιχεία του ενεργητικού και του παθητικού, την καθαρή θέση και τα αποτελέσματα χρήσεως της «JUMBO Α.Ε.Ε.», καθώς και των επιχειρήσεων που περιλαμβάνονται στην ενοποίηση εκλαμβανομένων ως σύνολο.

β. Η ετήσια έκθεση του Διοικητικού Συμβουλίου απεικονίζει κατά τρόπο αληθή την εξέλιξη, τις επιδόσεις και τη θέση της «JUMBO Α.Ε.Ε.», καθώς και των επιχειρήσεων που περιλαμβάνονται στην ενοποίηση εκλαμβανομένων ως σύνολο, συμπεριλαμβανομένης της περιγραφής των κυριότερων κινδύνων και αβεβαιοτήτων που αντιμετωπίζουν.

Μοσχάτο, 7 Οκτωβρίου 2016

Οι δηλούντες- βεβαιούντες

Απόστολος - Ευάγγελος Βακάκης

Οικονόμου Ιωάννης

Σοφία Βακάκη

Πρόεδρος του Διοικητικού
Συμβουλίου

Αντιπρόεδρος του
Διοικητικού Συμβουλίου

Εντεταλμένη Σύμβουλος

II. Έκθεση Ελέγχου ανεξάρτητων Ορκωτών Ελεγκτών Λογιστών

Προς τους Μετόχους της Εταιρείας JUMBO ΑΝΩΝΥΜΗ ΕΜΠΟΡΙΚΗ ΕΤΑΙΡΕΙΑ

Έκθεση Ελέγχου επί των Εταιρικών και Ενοποιημένων Χρηματοοικονομικών Καταστάσεων

Ελέγξαμε τις συνημμένες εταιρικές και τις ενοποιημένες χρηματοοικονομικές καταστάσεις της Εταιρείας JUMBO ΑΝΩΝΥΜΗ ΕΜΠΟΡΙΚΗ ΕΤΑΙΡΕΙΑ, οι οποίες αποτελούνται από την εταιρική και ενοποιημένη κατάσταση χρηματοοικονομικής θέσης της 30^{ης} Ιουνίου 2016, τις εταιρικές και ενοποιημένες καταστάσεις αποτελεσμάτων χρήσεως και συνολικού εισοδήματος, μεταβολών ιδίων κεφαλαίων και ταμειακών ροών της χρήσεως που έληξε την ημερομηνία αυτή, καθώς και περιλήψη σημαντικών λογιστικών αρχών και μεθόδων και λουπές επεξηγηματικές πληροφορίες.

Ευθύνη της Διοίκησης για τις Εταιρικές και Ενοποιημένες Χρηματοοικονομικές Καταστάσεις

Η διοίκηση έχει την ευθύνη για την κατάρτιση και εύλογη παρουσίαση αυτών των εταιρικών και ενοποιημένων χρηματοοικονομικών καταστάσεων σύμφωνα με τα Διεθνή Πρότυπα Χρηματοοικονομικής Αναφοράς, όπως αυτά έχουν υιοθετηθεί από την Ευρωπαϊκή Ένωση, όπως και για εκείνες τις εσωτερικές δικλίδες, που η διοίκηση καθορίζει ως απαραίτητες, ώστε να καθίσταται δυνατή η κατάρτιση εταιρικών και ενοποιημένων χρηματοοικονομικών καταστάσεων απαλλαγμένων από ουσιώδη ανακρίβεια, που οφείλεται είτε σε απάτη είτε σε λάθος.

Ευθύνη του Ελεγκτή

Η δική μας ευθύνη είναι να εκφράσουμε γνώμη επί αυτών των εταιρικών και ενοποιημένων χρηματοοικονομικών καταστάσεων με βάση τον έλεγχό μας. Διενεργήσαμε τον έλεγχό μας σύμφωνα με τα Διεθνή Πρότυπα Ελέγχου. Τα πρότυπα αυτά απαιτούν να συμμορφωνόμαστε με κανόνες δεοντολογίας, καθώς και να σχεδιάζουμε και διενεργούμε τον έλεγχο με σκοπό την απόκτηση εύλογης διασφάλισης για το εάν οι εταιρικές και ενοποιημένες χρηματοοικονομικές καταστάσεις είναι απαλλαγμένες από ουσιώδη ανακρίβεια.

Ο έλεγχος περιλαμβάνει τη διενέργεια διαδικασιών για την απόκτηση ελεγκτικών τεκμηρίων, σχετικά με τα ποσά και τις γνωστοποιήσεις στις εταιρικές και τις ενοποιημένες χρηματοοικονομικές καταστάσεις. Οι επλεγόμενες διαδικασίες βασίζονται στην κρίση του ελεγκτή περιλαμβανομένης της εκτίμησης των κινδύνων ουσιώδους ανακρίβειας των εταιρικών και ενοποιημένων χρηματοοικονομικών καταστάσεων, που οφείλεται είτε σε απάτη είτε σε λάθος. Κατά τη διενέργεια αυτών των εκτιμήσεων κινδύνου, ο ελεγκτής εξετάζει τις εσωτερικές δικλίδες που σχετίζονται με την κατάρτιση και εύλογη παρουσίαση των εταιρικών και ενοποιημένων χρηματοοικονομικών καταστάσεων της εταιρείας, με σκοπό το σχεδιασμό ελεγκτικών διαδικασιών κατάλληλων για τις περιστάσεις, αλλά όχι με σκοπό την έκφραση γνώμης επί της αποτελεσματικότητας των εσωτερικών δικλίδων της εταιρείας. Ο έλεγχος περιλαμβάνει επίσης την αξιολόγηση της καταλληλότητας των λογιστικών αρχών και μεθόδων που χρησιμοποιήθηκαν και του εύλογου των εκτιμήσεων που έγιναν από τη διοίκηση, καθώς και αξιολόγηση της συνολικής παρουσίας των εταιρικών και ενοποιημένων χρηματοοικονομικών καταστάσεων.

Πιστεύουμε ότι τα ελεγκτικά τεκμήρια που έχουμε συγκεντρώσει είναι επαρκή και κατάλληλα για τη θεμελίωση της ελεγκτικής μας γνώμης.

Γνώμη

Κατά τη γνώμη μας, οι συνημμένες εταιρικές και ενοποιημένες χρηματοοικονομικές καταστάσεις παρουσιάζουν εύλογα, από κάθε ουσιώδη άποψη, την οικονομική θέση της Εταιρείας JUMBO ΑΝΩΝΥΜΗ ΕΜΠΟΡΙΚΗ ΕΤΑΙΡΕΙΑ και των θυγατρικών αυτής κατά την 30^η Ιουνίου 2016, τη χρηματοοικονομική τους επίδοση και τις ταμειακές τους ροές για τη χρήση που έληξε την ημερομηνία αυτή σύμφωνα με τα Διεθνή Πρότυπα Χρηματοοικονομικής Αναφοράς, όπως αυτά έχουν υιοθετηθεί από την Ευρωπαϊκή Ένωση.

Έκθεση επί Άλλων Νομικών και Κανονιστικών Απαιτήσεων

- α) Στην Έκθεση Διαχείρισης του Διοικητικού Συμβουλίου περιλαμβάνεται δήλωση εταιρικής διακυβέρνησης, η οποία παρέχει τα πληροφοριακά στοιχεία που ορίζονται στο άρθρο 43^α (παρ.3δ) του κ.ν. 2190/1920.
- β) Επαληθεύσαμε τη συμφωνία και την αντιστοιχία του περιεχομένου της Έκθεσης Διαχείρισης του Διοικητικού Συμβουλίου με τις συνημμένες εταιρικές και ενοποιημένες χρηματοοικονομικές καταστάσεις, στα πλαίσια των οριζόμενων από τα άρθρα 43^α (παρ.3^α), 108 και 37 του κ.ν. 2190/1920.

Αθήνα, 07 Οκτωβρίου 2016
Οι Ορκωτοί Ελεγκτές Λογιστές

Μάριος Λασσανιάνος
Α.Μ. Σ.Ο.Ε.Λ. 25101

Αθανασία Αραμπατζή
Α.Μ. Σ.Ο.Ε.Λ. 12821



III. Ετήσια Έκθεση του Διοικητικού Συμβουλίου

ΤΗΣ

«JUMBO ΑΝΩΝΥΜΗ ΕΜΠΟΡΙΚΗ ΕΤΑΙΡΕΙΑ»

ΕΠΙ ΤΩΝ ΕΝΟΠΟΙΗΜΕΝΩΝ ΟΙΚΟΝΟΜΙΚΩΝ ΚΑΤΑΣΤΑΣΕΩΝ

ΚΑΙ ΤΗΣ ΜΗΤΡΙΚΗΣ ΕΤΑΙΡΕΙΑΣ

ΓΙΑ ΤΗ ΧΡΗΣΗ ΑΠΟ 01.07.2015 ΕΩΣ 30.06.2016

Κύριοι Μέτοχοι,

Με βάση τις διατάξεις του νόμου 3556/2007, του νόμου 2190/1920 όπως ισχύει και του καταστατικού της Εταιρείας, σας υποβάλλουμε για την κλειόμενη εταιρική χρήση από 01.07.2015 έως 30.06.2016 την ενοποιημένη Έκθεση του Διοικητικού Συμβουλίου, η οποία περιλαμβάνει τις πληροφορίες των παραγράφων 2(γ), 6, 7 και 8 του άρθρου 4 του Ν. 3556/2007, του άρθρου 43^α παράγραφος 3, του άρθρου 107 παράγραφος 3 και του άρθρου 136 παρ. 2 του ΚΝ 2190/1920 και της απόφασης της Επιτροπής Κεφαλαιαγοράς 7/448/11.10.2007 άρθρο 2, τις Ενοποιημένες και Εταιρικές Οικονομικές Καταστάσεις της 30.06.2016, τις σημειώσεις επί των Οικονομικών Καταστάσεων της χρήσης αυτής που προβλέπουν τα Διεθνή Πρότυπα Χρηματοοικονομικής Αναφοράς, ως και την έκθεση ελέγχου ανεξάρτητων ορκωτών ελεγκτών λογιστών. Τέλος περιλαμβάνεται η Δήλωση Εταιρικής Διακυβέρνησης βάσει του Ν.3873/2010.

Στην παρούσα έκθεση παρατίθενται πληροφορίες της JUMBO Α.Ε.Ε. και του Ομίλου εταιρειών JUMBO, χρηματοοικονομικές πληροφορίες που στοχεύουν στην ενημέρωση των μετόχων και του επενδυτικού κοινού για την οικονομική κατάσταση και τα αποτελέσματα, τη συνολική πορεία και τις μεταβολές που επήλθαν κατά την κλειόμενη εταιρική χρήση από 01.07.2015 έως 30.06.2016, σημαντικά γεγονότα τα οποία έλαβαν χώρα και την επίδραση αυτών στις οικονομικές καταστάσεις της ίδιας χρήσης, περιγραφή των προοπτικών καθώς και των κυριότερων κινδύνων και αβεβαιοτήτων του Ομίλου και της Εταιρείας και παρατίθενται οι σημαντικές συναλλαγές που καταρτίστηκαν μεταξύ του εκδότη και συνδεδεμένων με αυτόν προσώπων.

**Α' ΑΠΟΛΟΓΙΣΜΟΣ ΓΙΑ ΤΗΝ ΚΛΕΙΟΜΕΝΗ ΧΡΗΣΗ
ΑΠΟ 01.07.2015 ΕΩΣ 30.06.2016**

Κύκλος εργασιών: Ο κύκλος εργασιών του Ομίλου έφθασε τα 637,56 εκατ. ευρώ, εμφανίζοντας αύξηση της τάξης του 9,44% σε σχέση με την προηγούμενη χρήση 2014/2015 που ήταν 582,55 εκατ. ευρώ και μάλιστα σε μία δύσκολη περίοδο για το ελληνικό λιανεμπόριο. Ο κύκλος εργασιών της Εταιρείας ανήλθε σε 550,51 εκατ. ευρώ, εμφανίζοντας αύξηση της τάξης του 6,08% σε σχέση με την προηγούμενη χρήση 2014/2015 που ήταν 518,97 εκατ. ευρώ.

Ο Όμιλος συνέχισε την επέκτασή του στη Ρουμανία προσθέτοντας ένα ακόμα κατάστημα στο Pitesti (11.000 τ.μ. περίπου).

Όπως έχει προαναγγελθεί στόχος της Εταιρείας αποτελεί η αποτελεσματικότερη διαχείριση του υπάρχοντος δικτύου και υποδομών της Εταιρείας μέσω της επαναξιολόγησης αλλά και αναβάθμισης των παλαιών καταστημάτων καθώς και η επέκταση του δικτύου σε σημεία που δεν έχει ακόμα παρουσία η Εταιρεία με την προσθήκη νέων καταστημάτων τα επόμενα χρόνια. Στα πλαίσια της ανωτέρω αναδιάρθρωσης του υπάρχοντος δικτύου η εταιρεία τερμάτισε τη λειτουργία δύο μικρών ενοικιαζόμενων καταστημάτων τον Ιανουάριο του 2016.

Κατά την 30.06.2016 το Jumbo αριθμούσε 71 καταστήματα όπου τα 51 βρίσκονται στην Ελλάδα, 5 στην Κύπρο, 8 στη Βουλγαρία και 7 στη Ρουμανία ενώ ο Όμιλος διαθέτει και το ηλεκτρονικό κατάστημα e-Jumbo.

Επίσης η εταιρεία μέσω συνεργασιών, έχει παρουσία με καταστήματα που φέρουν το σήμα της Jumbo, στην ΠΓΔΜ (FYROM) με δύο καταστήματα, την Αλβανία με 2 καταστήματα, στο Κόσοβο με 3 καταστήματα. Κατά το δεύτερο εξάμηνο του οικονομικού έτους 2015/2016, η εταιρεία Jumbo προχώρησε σε επέκταση της συνεργασίας της με την εταιρεία Veroroulos στη Σερβία και στις 30.06.2016 λειτουργούσε δύο καταστήματα στη Σερβία με το σήμα της Jumbo.

Μικτά κέρδη εκμετάλλευσης: Κατά την κλειόμενη χρήση ο Όμιλος κατάφερε να διατηρήσει το περιθώριο των μικτών κερδών σε υψηλά επίπεδα στα 53,00% από 53,16% την προηγούμενη χρήση.

Αντίστοιχα για την Εταιρεία το περιθώριο μικτών κερδών διαμορφώθηκε στην κλειόμενη χρήση σε 45,84% σε σχέση με την προηγούμενη χρήση 2014/2015 που ήταν 46,63%.

Αποτελέσματα προ τόκων, φόρων, επενδυτικών αποτελεσμάτων και αποσβέσεων (EBITDA): Τα αποτελέσματα προ τόκων, φόρων, επενδυτικών αποτελεσμάτων και αποσβέσεων σε επίπεδο Ομίλου ανήλθαν σε 183,71 εκατ. ευρώ από 159,26 εκατ. ευρώ που ήταν την προηγούμενη χρήση και το περιθώριο EBITDA σε 28,81% από 27,34%. Σε επίπεδο Εταιρείας τα αποτελέσματα προ τόκων, φόρων, επενδυτικών αποτελεσμάτων και αποσβέσεων ανήλθαν σε 130,07 εκατ. ευρώ από 120,02 εκατ. ευρώ που ήταν την προηγούμενη χρήση και το περιθώριο EBITDA σε 23,63% από 23,13%. Η διατήρηση του δείκτη οφείλεται στην προσπάθεια συγκράτησης των δαπανών.

Κέρδη μετά από φόρο εισοδήματος: Τα Καθαρά Ενοποιημένα Κέρδη μετά από φόρους ανήλθαν σε 121,26 εκατ. ευρώ έναντι αυτών της αντίστοιχης περσινής χρήσης που ήταν 104,84 εκατ. ευρώ, δηλαδή αυξημένα κατά 15,67%.

Τα Καθαρά κέρδη μετά από φόρους της Εταιρείας ανήλθαν σε 82,46 εκατ. ευρώ έναντι αυτών της αντίστοιχης περσινής χρήσης που ήταν 74,66 εκατ. ευρώ, δηλαδή αυξημένα κατά 10,44%.

Καθαρές ταμειακές ροές από λειτουργικές δραστηριότητες: Οι καθαρές ταμειακές ροές από λειτουργικές δραστηριότητες του Ομίλου ανήλθαν σε 111,71 εκατ. ευρώ από 128,91 εκατ. ευρώ. Με κεφαλαιουχικές δαπάνες 34,69 εκατ. ευρώ το 2015/2016, οι καθαρές ταμειακές ροές μετά από επενδυτικές και λειτουργικές δραστηριότητες σε επίπεδο Ομίλου ανήλθαν σε 84,60 εκατ. ευρώ το 2015/2016 από 75,68 εκατ. ευρώ το 2014/2015. Τα ταμειακά διαθέσιμα και ισοδύναμα ανήλθαν σε 394,73 εκατ. ευρώ το 2015/2016 από 298,92 εκατ. ευρώ το 2014/2015.

Οι καθαρές ταμειακές ροές από λειτουργικές δραστηριότητες της Εταιρείας ανήλθαν σε 85,52 εκατ. ευρώ από 66,69 εκ. ευρώ. Με κεφαλαιουχικές δαπάνες 19,76 εκατ. ευρώ το 2015/2016 οι καθαρές ταμειακές ροές μετά από επενδυτικές και λειτουργικές δραστηριότητες ανήλθαν σε 31,81 εκατ. ευρώ το 2015/2016 από 39,05 εκατ. ευρώ το 2014/2015. Τα ταμειακά διαθέσιμα και ισοδύναμα ανήλθαν σε 213,43 εκατ. ευρώ το 2015/2016 από 169,89 εκατ. ευρώ το 2014/2015.

Κέρδη ανά μετοχή: Τα βασικά Κέρδη ανά μετοχή του Ομίλου διαμορφώθηκαν σε 0,8913 ευρώ έναντι 0,7705 ευρώ της προηγούμενης χρήσης, ήτοι αυξημένα κατά 15,68% και τα Κέρδη ανά μετοχή της Εταιρείας διαμορφώθηκαν σε 0,6060 ευρώ αυξημένα κατά 10,42% σε σχέση με την προηγούμενη χρήση που ήταν 0,5488 ευρώ.

Τα κέρδη/ (ζημιές) ανά μετοχή υπολογίστηκαν με βάση των επιμερισμό των κερδών/ (ζημιών) , μετά από φόρους, επί του συνολικού σταθμισμένου αριθμού των μετοχών της μητρικής.

Αναπόσβεστα Πάγια Στοιχεία του Ενεργητικού: Κατά την 30.06.2016, τα Αναπόσβεστα Πάγια Στοιχεία του Ομίλου ανέρχονταν σε 504,50 εκατ. ευρώ και αντιστοιχούν στο 41,71% του Συνολικού Ενεργητικού του Ομίλου, έναντι αυτών της προηγούμενης χρήσης που ήταν 504,00 εκατ. ευρώ και αντιστοιχούσαν στο 46,22% του Συνολικού Ενεργητικού του Ομίλου.

Κατά την 30.06.2016, τα Αναπόσβεστα Πάγια Στοιχεία της Εταιρείας ανέρχονταν σε 297,24 εκατ. ευρώ και αντιστοιχούν στο 30,24% του Συνολικού Ενεργητικού της Εταιρείας, έναντι αυτών της προηγούμενης χρήσης που ήταν 295,50 εκατ. ευρώ και αντιστοιχούσαν στο 32,35% του Συνολικού Ενεργητικού.

Οι καθαρές επενδύσεις για αγορά παγίων στοιχείων της Εταιρείας για την κλειόμενη χρήση ανήλθαν σε € 17.371 χιλ. και του Ομίλου σε € 24.398 χιλ.

Αποθέματα: Τα Αποθέματα του Ομίλου κατά την 30.06.2016 ανήλθαν σε 196,78 εκατ. ευρώ

έναντι 197,79 εκατ. ευρώ την προηγούμενη χρήση και αντιπροσωπεύουν το 16,27% του Συνολικού Ενοποιημένου Ενεργητικού έναντι 18,14% την προηγούμενη χρήση. Τα Αποθέματα της Εταιρείας ανήλθαν σε 172,02 εκατ. ευρώ έναντι 172,70 εκατ. ευρώ την προηγούμενη χρήση και αντιπροσωπεύουν ποσοστό του Συνολικού Ενεργητικού της Εταιρείας το οποίο ανέρχεται σε 17,50% έναντι 18,91%.

Μακροπρόθεσμες τραπεζικές υποχρεώσεις: Κατά την ίδια ημερομηνία, οι μακροπρόθεσμες τραπεζικές υποχρεώσεις του Ομίλου και της Εταιρείας ανήλθαν σε 144,19 εκατ. ευρώ, ήτοι 11,92% του Συνολικού Παθητικού (Εταιρείας 14,67%) έναντι 143,92 εκατ. ευρώ σε επίπεδο Ομίλου και Εταιρείας που ήταν την 30/06/2015.

Ίδια Κεφάλαια: Τα Ενοποιημένα Ίδια Κεφάλαια ποσού 915,59 εκατ. ευρώ έναντι ποσού 797,21 εκατ. ευρώ της προηγούμενης χρήσης, αντιπροσωπεύουν ποσοστό 75,71% του Συνολικού Παθητικού του Ομίλου. Τα Ίδια Κεφάλαια της Μητρικής ποσού 716,43 εκατ. ευρώ έναντι 633,42 εκατ. ευρώ της προηγούμενης χρήσης αντιπροσωπεύουν το 72,88% του Συνολικού Παθητικού της Εταιρείας. Η αύξηση των Ιδίων Κεφαλαίων οφείλεται κατά κύριο λόγο στην κερδοφορία του Ομίλου και της Εταιρείας.

Δείκτες Καθαρού δανεισμού: Κατά την κλειόμενη χρήση τα ταμειακά διαθέσιμα του Ομίλου ήταν ανώτερα του συνολικού ποσού των δανειακών υποχρεώσεων του, κατά το ποσό των 250,36 εκατ. ευρώ με συνέπεια ο καθαρός δανεισμός να καταστεί αρνητικός. Την 30.06.2015 τα ταμειακά διαθέσιμα του Ομίλου ήταν ανώτερα του συνολικού ποσού των δανειακών υποχρεώσεων του, κατά το ποσό των 152,12 εκατ. ευρώ με συνέπεια ο καθαρός δανεισμός να είχε καταστεί αρνητικός.

Κατά την κλειόμενη χρήση τα ταμειακά διαθέσιμα της Εταιρείας ήταν ανώτερα του συνολικού ποσού των δανειακών υποχρεώσεων του, κατά το ποσό των 69,24 εκατ. ευρώ με συνέπεια ο καθαρός δανεισμός να καταστεί αρνητικός. Την 30.06.2015 τα ταμειακά διαθέσιμα της Εταιρείας ήταν ανώτερα του συνολικού ποσού των δανειακών υποχρεώσεων του, κατά το ποσό των 23,31 εκατ. ευρώ με συνέπεια ο καθαρός δανεισμός να είχε καταστεί αρνητικός.

Παράγοντες δημιουργίας αξίας και μέτρησης επιδόσεων

Ο Όμιλος αναγνωρίζει τέσσερις γεωγραφικούς τομείς Ελλάδα, Κύπρο, Βουλγαρία και Ρουμανία ως λειτουργικούς τομείς. Οι ανωτέρω γεωγραφικοί τομείς είναι αυτοί που χρησιμοποιούνται από την Διοίκηση της επιχείρησης για εσωτερικούς σκοπούς. Οι στρατηγικές αποφάσεις της διοίκησης λαμβάνονται με βάση τα λειτουργικά αποτελέσματα του κάθε παρουσιαζόμενου τομέα, τα οποία χρησιμοποιούνται για την μέτρηση της αποδοτικότητάς τους.

Την χρήση που έληξε την 30.06.2016 το συνολικό ποσό των κερδών προ φόρων, χρηματοδοτικών και επενδυτικών αποτελεσμάτων που κατανεμήθηκε μεταξύ των τεσσάρων τομέων ανερχόταν σε ποσό 185,85 εκατ. ευρώ ενώ το ποσό το οποίο δεν είχε κατανεμηθεί ανερχόταν σε ζημία ύψους 24,85 εκατ. ευρώ. Στο τελευταίο αυτό ποσό περιλαμβάνονται διάφορα έξοδα που δεν κατανεμήθηκαν (το σύνολο των κατανεμημένων και μη κατανεμημένων αποτελεσμάτων, ποσό 161,00 εκατ. ευρώ αποτελεί το κέρδος προ φόρων, χρηματοδοτικών και επενδυτικών αποτελεσμάτων για την κλειόμενη χρήση).

Αντίστοιχα για την χρήση που έληξε την 30.06.2015 το συνολικό ποσό των κερδών προ φόρων, χρηματοδοτικών και επενδυτικών αποτελεσμάτων που κατανεμήθηκε μεταξύ των τεσσάρων τομέων ανερχόταν σε ποσό 163,19 εκατ. ευρώ ενώ το ποσό το οποίο δεν είχε κατανεμηθεί ανερχόταν σε ζημία ύψους 25,26 εκατ. ευρώ. Στο τελευταίο αυτό ποσό περιλαμβάνονται διάφορα έξοδα που δεν κατανέμονται (το σύνολο των κατανεμημένων και μη κατανεμημένων αποτελεσμάτων, ποσό 137,94 εκατ. ευρώ αποτελεί το κέρδος προ φόρων, χρηματοδοτικών και επενδυτικών αποτελεσμάτων για την προηγούμενη χρήση).

Ο τομέας της Ελλάδας αποτέλεσε για την χρήση 01.07.2015-30.06.2016 το 71,97% του κύκλου εργασιών του Ομίλου ενώ συνεισέφερε και το 68,80% των κατανεμημένων κερδών προ φόρων, χρηματοδοτικών και επενδυτικών αποτελεσμάτων. Για την αντίστοιχη περσινή χρήση ο τομέας αυτός αποτελούσε το 75,17% του κύκλου εργασιών ενώ είχε συνεισφέρει και το 72,86% των κατανεμημένων κερδών προ φόρων, χρηματοδοτικών και επενδυτικών αποτελεσμάτων.

Ο τομέας της Κύπρου αποτέλεσε για την χρήση 01.07.2015-30.06.2016 το 12,37% του κύκλου εργασιών του Ομίλου ενώ συνεισέφερε και το 16,04% των κατανεμημένων κερδών προ φόρων, χρηματοδοτικών και επενδυτικών αποτελεσμάτων. Για την αντίστοιχη περσινή χρήση ο τομέας αυτός

αποτελούσε το 12,88% του κύκλου εργασιών ενώ είχε συνεισφέρει και το 16,96% των κατανεμημένων κερδών προ φόρων, χρηματοδοτικών και επενδυτικών αποτελεσμάτων.

Ο τομέας της Βουλγαρίας αποτέλεσε για την χρήση 01.07.2015-30.06.2016 το 8,15% του κύκλου εργασιών του Ομίλου ενώ συνεισέφερε και το 7,65% των κατανεμημένων κερδών προ φόρων, χρηματοδοτικών και επενδυτικών αποτελεσμάτων. Για την αντίστοιχη περσινή χρήση ο τομέας αυτός αποτελούσε το 7,78% του κύκλου εργασιών ενώ είχε συνεισφέρει και το 6,79% των κατανεμημένων κερδών προ φόρων, χρηματοδοτικών και επενδυτικών αποτελεσμάτων.

Ο τομέας της Ρουμανίας αποτέλεσε για την χρήση 01.07.2015-30.06.2016 το 7,51% του κύκλου εργασιών του Ομίλου ενώ συνεισέφερε και το 7,50% των κατανεμημένων κερδών προ φόρων, χρηματοδοτικών και επενδυτικών αποτελεσμάτων. Για την αντίστοιχη περσινή χρήση ο τομέας αυτός αποτελούσε το 4,17% του κύκλου εργασιών ενώ είχε συνεισφέρει και το 3,39% των κατανεμημένων κερδών προ φόρων, χρηματοδοτικών και επενδυτικών αποτελεσμάτων.

Ο Όμιλος αξιολογεί τα αποτελέσματα και την απόδοσή του σε μηνιαία βάση εντοπίζοντας έγκαιρα και αποτελεσματικά αποκλίσεις από τους στόχους και λαμβάνει διορθωτικά μέτρα. Η αποδοτικότητα του Ομίλου μετράται κάνοντας χρήση χρηματοοικονομικών δεικτών απόδοσης που χρησιμοποιούνται διεθνώς:

ROCE (Return on Capital Employed)- «Αποδοτικότητα συνολικών απασχολούμενων κεφαλαίων»: Ο δείκτης διαιρεί τα κέρδη μετά φόρων με τα συνολικά απασχολούμενα κεφάλαια τα οποία είναι το άθροισμα του Μ.Ο της Καθαρής Θέσης των δύο τελευταίων ετών και του Μ.Ο. του συνόλου των δανειακών υποχρεώσεων των δύο τελευταίων ετών. Ο δείκτης ανήλθε:

- για τον Όμιλο: κλειόμενη χρήση 12,10%, προηγούμενη 11,31%
- για την Εταιρεία: κλειόμενη χρήση 10,05%, προηγούμενη 9,61%

ROE (Return on Equity) - «Αποδοτικότητα Ιδίων Κεφαλαίων»: Ο δείκτης διαιρεί τα κέρδη μετά φόρων με το μέσο όρο της Καθαρής Θέσης των δύο τελευταίων ετών και ανήλθε:

- για τον Όμιλο: κλειόμενη χρήση 14,16%, προηγούμενη 13,60%
- για την Εταιρεία: κλειόμενη χρήση 12,22%, προηγούμενη 12,03%

B. ΣΗΜΑΝΤΙΚΑ ΓΕΓΟΝΟΤΑ ΚΑΤΑ ΤΗΝ ΚΛΕΙΟΜΕΝΗ ΧΡΗΣΗ

Σημαντικά γεγονότα τα οποία έλαβαν χώρα στην κλειόμενη χρήση 2015/2016 και είχαν θετική ή αρνητική επίδραση στις ετήσιες οικονομικές καταστάσεις είναι τα κατωτέρω αναφερόμενα.

Τον Ιούλιο του 2015 καταβλήθηκε το ποσό των € 20,7 εκατ για την αύξηση Μετοχικού Κεφαλαίου της θυγατρικής JUMBO EC.R SRL. Επίσης, κατά τον Ιούνιο του 2016 η θυγατρική JUMBO EC.R. S.R.L προέβη σε αύξηση του Μετοχικού της Κεφαλαίου ύψους € 20 εκατ. Το μετοχικό κεφάλαιο της θυγατρικής μετά την ανωτέρω αύξηση ανέρχεται την 30.06.2016 σε € 68,91 εκατ. και καλύφθηκε κατά 100% από την μητρική Εταιρεία.

Η Ετήσια Τακτική Γενική Συνέλευση των μετόχων που πραγματοποιήθηκε στις 11.11.2015 ενέκρινε μεταξύ άλλων την μη διανομή μερίσματος από τα κέρδη της εταιρικής χρήσης 2014-2015.

Τον Οκτώβριο η Jumbo προχώρησε σε επέκταση του καταστήματός στο Λιμάνι Θεσσαλονίκης με την αγορά 3.296,05 τμ. Τον Δεκέμβριο η Jumbo προχώρησε σε επέκταση των αποθηκευτικών της χώρων στα Οινόφυτα με την προσθήκη 8.308τμ οικοπέδου και κτηρίου 2.557τμ. Επίσης, τον Μάρτιο του 2016, η Εταιρεία προχώρησε σε αγορά αποθηκών στη Θήβα συνολικής επιφάνειας 36.294τ.μ. επί οικοπέδου 78.845τ.μ.

Το Διοικητικό Συμβούλιο της JUMBO ΑΕΕ συνεδρίασε την 15.01.2016, κατόπιν της παραίτησης λόγω της συνταξιοδότησης της κα Βερναδάκη Καλλιόπης από τις θέσεις που κατείχε ως Εκτελεστικό Μέλος του Διοικητικού Συμβουλίου και ως Διευθύνουσα Σύμβουλος της Εταιρείας, με θέμα την αντικατάσταση του παραιτηθέντος μέλους και ανασυγκρότηση του Δ.Σ. σε σώμα. Το Διοικητικό Συμβούλιο αποφάσισε την αντικατάσταση του ανωτέρω εκτελεστικού μέλους του ΔΣ από

την κα Σοφία Βακάκη. Η εκλογή της εγκρίθηκε από την 18.05.2016 Έκτακτη Γενική Συνέλευση των μετόχων της Εταιρείας.

Σύμφωνα με την απόφαση του από 04.03.2016 Διοικητικού Συμβουλίου της εταιρείας, αποφασίστηκε η συγχώνευση με απορρόφηση της ανώνυμης εταιρείας με την επωνυμία "ΤΑΝΟΣΙΡΙΑΝ ΑΝΩΝΥΜΗ ΕΜΠΟΡΙΚΗ ΚΑΙ ΕΠΕΝΔΥΤΙΚΗ ΕΤΑΙΡΕΙΑ".

Η Διοίκηση σύμφωνα με τις παραγράφους 10 έως 12 του ΔΛΠ 8 «Λογιστικές Πολιτικές, Μεταβολές των Λογιστικών Εκτιμήσεων και Λάθη» που μεταξύ άλλων αναφέρουν πως «Εν απουσία προτύπου ή διερμηνείας που εφαρμόζεται ειδικώς σε συναλλαγή ή σε άλλο γεγονός ή περίπτωση, η διοίκηση θα αναπτύξει και θα εφαρμόσει κατά την κρίση της μια λογιστική πολιτική από την οποία προκύπτουν πληροφορίες που είναι σχετικές με τις ανάγκες λήψης οικονομικών αποφάσεων των χρηστών και αξιόπιστες», εφάρμοσε την πολιτική της Συνένωσης Συμφερόντων (pooling of interests method) για τη συγχώνευση με απορρόφηση της εταιρείας ΤΑΝΟΣΙΡΙΑΝ ΑΝΩΝΥΜΗ ΕΜΠΟΡΙΚΗ ΚΑΙ ΕΠΕΝΔΥΤΙΚΗ ΕΤΑΙΡΕΙΑ.

Με την υπ' αριθμ. πρωτ. 58238/02.06.2016 απόφαση του Υπουργείου Οικονομίας Ανάπτυξης και Τουρισμού η οποία καταχωρήθηκε στο Γενικό Εμπορικό Μητρώο την ίδια ημέρα με Κωδικό Αριθμό Καταχώρησης 640856, εγκρίθηκε η συγχώνευση με απορρόφηση (εφεξής η «Συγχώνευση») της εταιρείας ΤΑΝΟΣΙΡΙΑΝ ΑΝΩΝΥΜΗ ΕΜΠΟΡΙΚΗ ΚΑΙ ΕΠΕΝΔΥΤΙΚΗ ΕΤΑΙΡΕΙΑ (εφεξής «Απορροφώμενη»), ενώ παράλληλα μειώθηκε η ονομαστική αξία της μετοχής της Εταιρείας από EUR 1,19 σε EUR 0,88, σύμφωνα με τις αποφάσεις α) της Έκτακτης Γενικής Συνέλευσης των μετόχων της «JUMBO ΑΝΩΝΥΜΗ ΕΜΠΟΡΙΚΗ ΕΤΑΙΡΕΙΑ» στις 18 Μαΐου 2016 και β) της Έκτακτης Γενικής Συνέλευσης των μετόχων της «ΤΑΝΟΣΙΡΙΑΝ ΑΝΩΝΥΜΗ ΕΜΠΟΡΙΚΗ ΚΑΙ ΕΠΕΝΔΥΤΙΚΗ ΕΤΑΙΡΕΙΑ» στις 18 Μαΐου 2016. Η σχέση ανταλλαγής για τους μετόχους των συγχωνευόμενων εταιρειών είχε ως ακολούθως:

- Οι μέτοχοι της Απορροφώμενης θα ανταλλάξουν κάθε μία (1) μετοχή που κατέχουν ονομαστικής αξίας EUR 6,00 με 202,1918131256950 νέες, άυλες κοινές ονομαστικές μετά ψήφου μετοχές της Απορροφώσας ονομαστικής αξίας EUR 0,88.

- Οι μέτοχοι της Απορροφώσας θα συνεχίσουν να έχουν μία (1) κοινή ονομαστική μετά ψήφου μετοχή για κάθε μία (1) μετοχή που είχαν πριν από τη Συγχώνευση, νέας ονομαστικής αξίας EUR 0,88.

Η Διοικούσα Επιτροπή Χρηματιστηριακών Αγορών του Χρηματιστηρίου κατά τη συνεδρίαση της στις 30.06.2016 ενέκρινε την εισαγωγή και έναρξη διαπραγμάτευσης των 36.354.088 νέων κοινών ονομαστικών μετά ψήφου μετοχών που προέκυψαν λόγω της Συγχώνευσης και ενημερώθηκε για τη μεταβολή της ονομαστικής αξίας της μετοχής της Εταιρείας από EUR 1,19 σε EUR 0,88. Η διαπραγμάτευση των ανωτέρων νέων κοινών ονομαστικών μετά ψήφου μετοχών της Εταιρείας, ονομαστικής αξίας EUR 0,88 ξεκίνησε την 04.07.2016.

Γ' ΔΙΑΧΕΙΡΙΣΗ ΚΙΝΔΥΝΩΝ

Ο Όμιλος είναι εκτεθειμένος σε πολλαπλούς χρηματοοικονομικούς κινδύνους όπως ο κίνδυνος της αγοράς (διακυμάνσεις στις συναλλαγματικές ισοτιμίες, τα επιτόκια, οι τιμές των προμηθευτών κτλ.), πιστωτικός κίνδυνος και κίνδυνος ρευστότητας. Το πρόγραμμα διαχείρισης κινδύνων του ομίλου στοχεύει στον περιορισμό της αρνητικής επίδρασης στα χρηματοοικονομικά αποτελέσματα του ομίλου που προκύπτει από την αδυναμία πρόβλεψης των χρηματοοικονομικών αγορών και τη διακύμανση στις μεταβλητές του κόστους και των πωλήσεων.

Η πολιτική διαχείρισης κινδύνων εφαρμόζεται από την Διοίκηση του Ομίλου η οποία αξιολογεί τους κινδύνους που σχετίζονται με τις δραστηριότητες και τις λειτουργίες του ομίλου, προβαίνει σε σχεδιασμό της μεθοδολογίας και επιλογή των κατάλληλων χρηματοοικονομικών προϊόντων για την μείωση των κινδύνων.

Τα χρηματοοικονομικά μέσα του Ομίλου αποτελούνται κυρίως από καταθέσεις σε τράπεζες, εμπορικούς χρεώστες και πιστωτές, μερίσματα πληρωτέα και υποχρεώσεις από δάνεια.

Τρέχουσες Συνθήκες Ελληνικής Οικονομίας

Η παρατεταμένη οικονομική ύφεση σε συνδυασμό με την επιβολή περιοριστικών μέτρων στην κίνηση των κεφαλαίων που επιβλήθηκαν στις 29.6.2015 στην ελληνική οικονομία επηρεάζει ουσιαστικά δυσμενώς το σύνολο της οικονομικής δραστηριότητας στη χώρα.

Η Ελλάδα έχει αντιμετωπίσει και συνεχίζει να αντιμετωπίζει σημαντικές δημοσιονομικές προκλήσεις και διαρθρωτικές αδυναμίες της οικονομίας της, οι οποίες δημιούργησαν ανησυχία για πιθανή έξοδο της χώρας από την Ευρωζώνη. Η πιθανή έκταση και το εύρος των συνεπειών από τυχόν έξοδο της Ελλάδας από την Ευρωζώνη είναι αβέβαιη/ο, αλλά μια τέτοια έξοδος ή η απειλή εξόδου θα μπορούσε να έχει ουσιαστικά αρνητικό αντίκτυπο στις δραστηριότητες και στη ρευστότητα της Εταιρείας.

Τυχόν αδυναμία υλοποίησης του προγράμματος οικονομικής προσαρμογής και /ή εν γένει αδυναμία του προγράμματος αυτού να πετύχει αξιοσημείωτη βελτίωση της ελληνικής οικονομίας, ή εάν επέλθει και άλλο πιστωτικό γεγονός σχετικό με το χρέος του Ελληνικού Δημοσίου ή περαιτέρω αναδιάρθρωσή του ή τυχόν έξοδος της χώρας από την Ευρωζώνη, ενδέχεται να επηρεάσουν αρνητικά τα αποτελέσματα και την χρηματοοικονομική θέση της Εταιρείας και κατ' επέκταση του Ομίλου, με τρόπο που δεν μπορεί επί του παρόντος να προβλεφθεί επακριβώς.

Παρά το ευμετάβλητο μακροοικονομικό και χρηματοοικονομικό περιβάλλον της Ελλάδας και τη μείωση του διαθέσιμου εισοδήματος της πλειονότητας των καταναλωτών, η Εταιρεία ανταποκρίθηκε επιτυχώς στις ιδιάζουσες επικρατούσες συνθήκες της ελληνικής οικονομίας σημειώνοντας κατά τη χρήση 2015/2016 αύξηση του κύκλου εργασιών κατά 6,08%, σε σχέση με την προηγούμενη οικονομική χρήση. Η Διοίκηση του Ομίλου, μετά από την εμπειρία της επιβολής περιορισμού κεφαλαίων στην Κύπρο, είχε προετοιμαστεί κατάλληλα, ώστε να λάβει τα αναγκαία μέτρα και να αντιμετωπίσει με επάρκεια τις επιπτώσεις από την επιβολή περιορισμού κεφαλαίων στην Ελλάδα. Συγκεκριμένα: α) ο Όμιλος διέθετε επαρκή αποθέματα για την αδιάκοπη τροφοδοσία των καταστημάτων του, β) η Εταιρεία, καθώς και οι θυγατρικές της, ήταν επαρκώς κεφαλαιοποιημένες, χωρίς προβλήματα ρευστότητας και με τα ταμειακά διαθέσιμα να υπερβαίνουν τις δανειακές υποχρεώσεις, γ) ο Όμιλος έχει σημαντική παρουσία στην Ελλάδα, ωστόσο λόγω της εξωστρέφειας του το 31% των εσόδων του αφορά τη δραστηριότητά του σε άλλες χώρες.

Η Διοίκηση του Ομίλου εκτιμά διαρκώς την κατάσταση και τις πιθανές επιπτώσεις, και λαμβάνει όλα τα αναγκαία μέτρα για τη διατήρηση της βιωσιμότητας του Ομίλου και της Εταιρείας, την ελαχιστοποίηση τυχόν επιπτώσεων στις δραστηριότητες τους και την επέκταση των εργασιών τους στο παρόν επιχειρηματικό και οικονομικό περιβάλλον. Παρόλα αυτά, η βιωσιμότητα της Εταιρείας είναι άρρηκτα συνδεδεμένη με την βιωσιμότητα της χώρας, στην προσπάθειά της για ανασυγκρότηση εντός της ευρωζώνης.

Συναλλαγματικός Κίνδυνος

Ο Όμιλος δραστηριοποιείται σε διεθνές επίπεδο και συνεπώς, είναι εκτεθειμένος σε κίνδυνο συναλλαγματικών ισοτιμιών που προκύπτουν κυρίως από το δολάριο των ΗΠΑ και από το Λέι Ρουμανίας (RON) λόγω της δραστηριοποίησης του Ομίλου μέσω της θυγατρικής εταιρείας στην Ρουμανία. Ο Όμιλος αντιμετωπίζει τον κίνδυνο αυτό με την στρατηγική της έγκαιρης αποθεματοποίησης, η οποία παρέχει την δυνατότητα αγοράς αποθεμάτων με ευνοϊκότερες τιμές, ενώ δίνεται η δυνατότητα επανεξέτασης της εκάστοτε τιμολογιακής πολιτικής μέσω της κύριας δραστηριότητάς της που είναι η λιανική πώληση. Εν τούτοις, σημαντικές διακυμάνσεις των συναλλαγματικών ισοτιμιών, δύναται να επιδράσουν αρνητικά στα αποτελέσματά του.

Κίνδυνος Επιτοκίου

Στις 21.05.2014 υπογράφηκε μεταξύ της μητρικής εταιρείας και χρηματοπιστωτικών ιδρυμάτων, σύμβαση κάλυψης κοινού Ομολογιακού Δανείου, πενταετούς διάρκειας με ανώτατο ποσό μέχρι 145 εκατ. ευρώ. Το επιτόκιο δανεισμού ανέρχεται σε euribor εξαμήνου πλέον περιθωρίου 4%. Τυχόν αύξηση του euribor, αυξάνει τους χρεωστικούς τόκους και επιδρά αρνητικά στα αποτελέσματα του Ομίλου.

Πιστωτικός Κίνδυνος

Το μεγαλύτερο μέρος των πωλήσεων του Ομίλου είναι σε λιανικές πωλήσεις, οι οποίες πραγματοποιούνται ως επί τον πλείστον τοις μετρητοίς, οι δε πωλήσεις χονδρικής γίνονται σε πελάτες με αξιολογημένο ιστορικό πιστώσεων. Για τους πελάτες και τις λοιπές εμπορικές απαιτήσεις, ο Όμιλος δεν εκτίθεται σε σημαντικούς πιστωτικούς κινδύνους. Για την ελαχιστοποίηση του πιστωτικού κινδύνου σε διαθέσιμα και ταμειακά ισοδύναμα ο Όμιλος συναλλάσσεται μόνο με αναγνωρισμένα πιστωτικά ιδρύματα υψηλής πιστοληπτικής διαβάθμισης.

Κίνδυνος Ρευστότητας

Ο Όμιλος διαχειρίζεται τις ανάγκες ρευστότητάς του με προσεκτική παρακολούθηση των χρεών, των μακροπρόθεσμων χρηματοοικονομικών υποχρεώσεων, καθώς επίσης και των πληρωμών που πραγματοποιούνται καθημερινά. Ο Όμιλος διασφαλίζει ότι υπάρχουν επαρκείς διαθέσιμες πιστωτικές διευκολύνσεις ώστε να είναι σε θέση να καλύπτει τις βραχυπρόθεσμες επιχειρηματικές ανάγκες, κατόπιν υπολογισμού των ταμειακών εισροών που προκύπτουν από τη λειτουργία του καθώς και των μετρητών και ισοδύναμων μετρητών τα οποία τηρεί.

Λοιποί Κίνδυνοι

Παράγοντες πολιτικής και οικονομικής φύσεως

Η ζήτηση των προϊόντων και υπηρεσιών και κατ' επέκταση οι πωλήσεις και τα αποτελέσματα της Εταιρείας επηρεάζονται από διάφορους εξωγενείς με τη δραστηριότητα και τον κλάδο της Εταιρείας παράγοντες, όπως είναι η πολιτική αστάθεια, η οικονομική αβεβαιότητα, η επιβολή περιορισμού κεφαλαίων και η ύφεση.

Επιπλέον παράγοντες όπως φορολογικές, πολιτικές, οικονομικές και κοινωνικές αλλαγές που μπορεί να επηρεάσουν την Ελλάδα και τα υπόλοιπα κράτη στα οποία ο Όμιλος δραστηριοποιείται ενδέχεται να έχουν αρνητική επίδραση στην πορεία της Εταιρείας και του Ομίλου, στην οικονομική του κατάσταση και στα αποτελέσματά του.

Για την αντιμετώπιση των ανωτέρω κινδύνων η Εταιρεία προχωρά σε συνεχή ανασχεδιασμό των προϊόντων που διαθέτει, δίνει έμφαση στη συγκράτηση του κόστους καθώς και στην έγκυρη και επαρκή αποθεματοποίηση προϊόντων σε συμφέρουσες τιμές.

Κίνδυνος πτώχευσης προμηθευτών

Κατά τα τελευταία έξι έτη και με ιδιαίτερη έμφαση το τελευταίο χρονικό διάστημα με την επιβολή περιορισμού κίνησης κεφαλαίων, η εσωτερική πρωτοφανής οικονομική κρίση και ύφεση έχουν προκαλέσει σημαντικά προβλήματα τόσο στα δημόσια οικονομικά όσο και στην ιδιωτική οικονομία της χώρας μας δημιουργώντας τον κίνδυνο πτώχευσης κάποιου προμηθευτή της Εταιρείας. Στην περίπτωση αυτή η Εταιρεία αντιμετωπίζει τον κίνδυνο απώλειας προκαταβολών που έχουν δοθεί για την αγορά προϊόντων.

Η Εταιρεία προκειμένου να προστατευτεί από τον ανωτέρω κίνδυνο έχει συνάψει συνεργασία με σημαντικό αριθμό προμηθευτών όπου κανένας δεν κατέχει σημαντικό ποσοστό επί των συνολικών προκαταβολών.

Έντονη εποχικότητα των πωλήσεων

Λόγω της ιδιαιτερότητας των προϊόντων του Ομίλου, οι πωλήσεις της παρουσιάζουν έντονη εποχικότητα. Σημαντικό μέρος του ετήσιου κύκλου εργασιών του Ομίλου πραγματοποιείται την περίοδο των Χριστουγέννων (28%), ενώ εποχιακές διακυμάνσεις παρατηρούνται και κατά τους μήνες Απρίλιο (εορτές Πάσχα- 10%) και Σεπτέμβριο (έναρξη σχολικής περιόδου-10%). Η εποχικότητα στις πωλήσεις απαιτεί ορθολογική διαχείριση του κεφαλαίου κίνησης κυρίως κατά τις περιόδους αιχμής. Πιθανή αδυναμία του Ομίλου να διαχειριστεί αποτελεσματικά τις εποχικές ανάγκες σε κεφάλαιο κίνησης ενδέχεται να την επιβαρύνει με επιπλέον χρηματοοικονομικά έξοδα και να επηρεάσει αρνητικά τα αποτελέσματα της και την οικονομική της θέση.

Αδυναμία του Ομίλου να αντεπεξέλθει αποτελεσματικά στην αυξημένη ζήτηση κατά τις συγκεκριμένες χρονικές περιόδους καθώς και καθυστερήσεις στις παραλαβές λόγω της επιβολής περιορισμών στην κίνηση κεφαλαίων ενδεχομένως να επηρεάσει αρνητικά τα αποτελέσματα ολόκληρης της χρήσης. Προβλήματα ενδέχεται να δημιουργηθούν και λόγω εξωγενών παραγόντων όπως ενδεικτικά αναφέρονται η κακοκαιρία, οι απεργιακές κινητοποιήσεις ή ελαττωματικά και επικίνδυνα προϊόντα.

Εξάρτηση από αντιπρόσωπους - εισαγωγείς

Η Εταιρεία προμηθεύεται τα προϊόντα της απευθείας από το εξωτερικό ως αποκλειστικός εισαγωγέας των εταιρειών παραγωγής παιχνιδιών και συναφών ειδών, που δεν διαθέτουν αντιπροσωπεία στην Ελλάδα και από άλλους 230 προμηθευτές οι οποίοι δραστηριοποιούνται στον Ελλαδικό χώρο.

Η Εταιρεία, ωστόσο, αντιμετωπίζει τον κίνδυνο απώλειας εσόδων και κερδών σε περίπτωση που η συνεργασία της με κάποιον από τους οίκους αυτούς διακοπεί καθώς και από καθυστερήσεις που προκύπτουν από την επιβολή κεφαλαιακών ελέγχων. Ωστόσο εκτιμάται ότι ο κίνδυνος μη ανανέωσης της

συνεργασίας με κάποιον από τους προμηθευτές της είναι μηδαμινός λόγω της δεσπόζουσας θέσης την οποία διατηρεί η JUMBO στην ελληνική αγορά. Το ενδεχόμενο μίας τέτοιας προοπτικής θα είχε σχετικά μικρή επίπτωση στα μεγέθη της Εταιρείας καθώς κανένας προμηθευτής δεν αντιπροσωπεύει πάνω από το 3% του συνόλου των πωλήσεων.

Ένταση του ανταγωνισμού μεταξύ των εταιρειών του κλάδου

Οι βασικοί ανταγωνιστές της Εταιρείας στην Ελλάδα είναι επιχειρήσεις super markets (εκτός των τμημάτων τροφίμων), καταστήματα διάθεσης παιχνιδιών, ειδών για παιδιά, χαρτικών, εποχιακών ειδών και τα αντίστοιχα διαδικτυακά καταστήματα. Στον κλάδο των super markets πρόσφατα έγιναν σημαντικές εξαγορές και συγχωνεύσεις. Παράλληλα, η τρέχουσα εικόνα της αγοράς θα μπορούσε να αλλάξει στο μέλλον είτε με την είσοδο ξένων εταιρειών στην ελληνική αγορά είτε με την αλλαγή της στρατηγικής των υφισταμένων ανταγωνιστών και την επέκταση του δικτύου των καταστημάτων τους και της ποικιλίας των προϊόντων που διαθέτουν. Τυχόν ένταση του ανταγωνισμού ενδεικτικά, π.χ. μέσω πολέμου τιμών και προσφορών, μπορεί να επιδράσει αρνητικά στις πωλήσεις και στην κερδοφορία του Ομίλου.

Εξάρτηση από εισαγωγές

Το 70% των προϊόντων που διαθέτει ο Όμιλος έχουν προέλευση την Κίνα. Γεγονότα τα οποία θα μπορούσαν να οδηγήσουν σε διακοπή των εισαγωγών κινεζικών προϊόντων (ενδεικτικά αναφέρονται η επιβολή δασμών ή/και ποσοστώσεων, εμπορικός αποκλεισμός (εμπάργκο) της Κίνας, η πολιτική/οικονομική κρίση, απεργίες, περιορισμοί στην διακίνηση κεφαλαίων) θα είχαν ως αποτέλεσμα τη διακοπή της τροφοδοσίας των καταστημάτων του Ομίλου με προϊόντα, με αποτέλεσμα την αρνητική επίδραση στη δραστηριότητα και την οικονομική θέση του Ομίλου. Η επιβολή περιορισμού κίνησης κεφαλαίων θα μπορούσε να επηρεάσει την ικανότητα του Ομίλου να παραλάβει εμπορεύματα εγκαίρως.

Λοιποί εξωγενείς παράγοντες

Η απειλή ή η πραγματοποίηση ενός πολέμου ή μιας τρομοκρατικής επίθεσης, ή οι ενδεχόμενες συνέπειες από την μη τήρηση του τρίτου προγράμματος διάσωσης της Ελλάδας ή τη συνεχιζόμενη κρίση στην Ευρωζώνη ή στα επιμέρους κράτη στα οποία δραστηριοποιείται ο Όμιλος είναι παράγοντες οι οποίοι δεν μπορούν να προβλεφθούν και να ελεγχθούν και οι οποίοι είναι δυνατόν να επηρεάσουν το οικονομικό, πολιτικό και κοινωνικό περιβάλλον της χώρας με αρνητικά αποτελέσματα για τον Όμιλο γενικότερα.

Δ' ΠΛΗΡΟΦΟΡΙΕΣ ΓΙΑ ΤΙΣ ΠΡΟΟΠΤΙΚΕΣ ΤΟΥ ΟΜΙΛΟΥ & ΤΗΣ ΕΤΑΙΡΕΙΑΣ

Η οικονομική χρήση που έληξε την 30^η Ιουνίου 2016, σημαδεύτηκε από την επιβολή των περιορισμών ροής κεφαλαίων στην Ελλάδα οι οποίοι ισχύουν μέχρι και σήμερα. Σε μία δύσκολη και πρωτόγνωρη περίοδο για την ελληνική οικονομία, στην εποχή έντονης αβεβαιότητας ο Όμιλος είχε προετοιμαστεί εγκαίρως ώστε να διαθέτει επαρκή αποθέματα προκειμένου να αντιμετωπίσει το αρχικό σοκ. Επίσης, οι εταιρείες του Ομίλου ήταν επαρκώς κεφαλαιοποιημένες, χωρίς προβλήματα ρευστότητας και με τα ταμειακά διαθέσιμα να υπερβαίνουν τις δανειακές υποχρεώσεις.

Στο πλαίσιο αυτό, ο Όμιλος παρακολουθεί και αποτιμά συνεχώς τις εξελίξεις και θα ενημερώνει το επενδυτικό κοινό για κάθε επίδραση που οι διαμορφούμενες συνθήκες μπορεί να έχουν στη λειτουργία του, την οικονομική κατάσταση και τα αποτελέσματά του. Παρόλα αυτά όμως θα πρέπει να σημειωθεί ότι η βιωσιμότητα της εταιρείας είναι άρρηκτα συνδεδεμένη με την βιωσιμότητα της χώρας κατά την προσπάθεια για ανασυγκρότησή της μέσα στο Ευρωπαϊκό περιβάλλον.

Ο Όμιλος έχει ηγετική θέση στη λιανική πώληση παιχνιδιών, ειδών βρεφανάπτυξης, ειδών δώρων, ειδών σπιτιού, βιβλιοχαρτοπωλείου κλπ. συναφών και ομοειδών ειδών και στόχος του είναι η διατήρησή της. Ως μέσα για την υλοποίηση του στόχου αυτού αποτελούν ο συνεχής εμπλουτισμός της ποικιλίας των εμπορευομένων προϊόντων της με βάση τις εξελίξεις και τις τάσεις της ζήτησης στις κατηγορίες που δραστηριοποιείται ο Όμιλος, η διατήρηση των τιμών των προϊόντων σε ανταγωνιστικά επίπεδα καθώς και η διαφήμιση της ισχυρής επωνυμίας.

Όσον αφορά το δίκτυο καταστημάτων του Ομίλου:

Στην Ελλάδα ο Όμιλος διαθέτει 51 καταστήματα καθώς και το ηλεκτρονικό κατάστημα e-jumbo. Στόχος της Εταιρείας είναι η αποτελεσματικότερη διαχείριση του υπάρχοντος δικτύου και υποδομών της Εταιρείας μέσω της επαναξιολόγησης αλλά και αναβάθμισης των παλαιών καταστημάτων όπως είχε

προαναγγελθεί καθώς και η επέκταση του δικτύου σε σημεία που δεν έχει ακόμα παρουσία η Εταιρεία τα επόμενα χρόνια.

Στη Βουλγαρία, η θυγατρική εταιρεία «JUMBO EC.B LTD», διέθετε μέχρι την 30.06.2016 οκτώ καταστήματα, και συγκεκριμένα τέσσερα στη Σόφια, ένα στο Plovdiv, ένα στην Varna, ένα στην πόλη Burgas και ένα στην πόλη Rousse. Στη χώρα αναμένεται να ξεκινήσει τη λειτουργία του ένα ακόμα κατάστημα κατά το πρώτο εξάμηνο της τρέχουσας οικονομικής χρήσης 2016/2017.

Στην Κύπρο, η θυγατρική εταιρεία Jumbo Trading Ltd, διέθετε μέχρι την 30.06.2016 πέντε καταστήματα. Ένα στη Λευκωσία, ένα στη Λάρνακα, δύο στη Λεμεσό και ένα στην Πάφο. Η διοίκηση της εταιρείας θεωρεί ότι ο αριθμός και το μέγεθος των καταστημάτων καλύπτει προς το παρόν τις ανάγκες της αγοράς.

Στην Ρουμανία, η θυγατρική Εταιρεία «JUMBO EC.R SRL», διαθέτει μέχρι σήμερα επτά υπέρ-καταστήματα. Δύο στο Βουκουρέστι, ένα στην Τιμισοάρα, ένα στην Οράντσα, ένα στην Αράντ, ένα στο Πλοϊέστι και ένα στο Πιτέστι. Στόχος της διοίκησης για την τρέχουσα οικονομική χρήση είναι η επένδυση σε δύο νέα υπέρ-καταστήματα στη χώρα που εκτιμάται ότι θα λειτουργήσουν τα Χριστούγεννα του 2017.

Επίσης η εταιρεία μέσω συνεργασιών, έχει παρουσία με καταστήματα που φέρουν το σήμα της Jumbo σε τέσσερις χώρες (ΠΓΔΜ (FYROM), Αλβανία, Κόσοβο, Σερβία). Στην επόμενη οικονομική χρήση αναμένεται επέκταση του δικτύου καταστημάτων των συνεργατών στις χώρες που ήδη δραστηριοποιούνται ενώ αναμένεται η επέκταση της σύμβασης εμπορικής συνεργασίας με τον ανεξάρτητο πελάτη Kid Zone Sh.p.k, και για την Βοσνία.

Ε' ΠΡΟΤΑΣΗ ΔΙΑΝΟΜΗΣ ΜΕΡΙΣΜΑΤΟΣ

Η διοίκηση της Μητρικής Εταιρείας, θα προτείνει στη Γενική Συνέλευση για την κλειόμενη χρήση 2015/2016, τη διανομή συνολικού ποσού € 36.736.134,93 που αντιστοιχεί σε € 0,27 (μικτό) ανά μετοχή (136.059.759 μετοχές). Σημειώνεται ότι σύμφωνα με το άρθρο 62 του ν. 4172/2013, όπως ισχύει έως 31-12-2016, όπου απαιτείται, θα παρακρατηθεί ο φόρος που αναλογεί στα μερίσματα ποσοστού 10% και συνεπώς το τελικώς καταβαλλόμενο ποσό του έκτακτου αυτού μερίσματος θα ανέλθει στο καθαρό ποσό των ευρώ 0,2430 ανά μετοχή. Η διαδικασία διανομής του μερίσματος, θα υλοποιηθεί μέσω τραπεζικού ιδρύματος εντός του προβλεπόμενου από το νόμο χρονικού διαστήματος από τη λήψη της σχετικής απόφασης από την Τακτική Γενική Συνέλευση των μετόχων.

Όσον αφορά για τις θυγατρικές τα Διοικητικά Συμβούλια αυτών δεν πρότειναν μερίσμα στους μετόχους για τη χρήση που έληξε λόγω του συνεχιζόμενου αναπτυξιακού προγράμματος.

ΣΤ' ΛΟΙΠΑ ΣΤΟΙΧΕΙΑ ΚΑΙ ΠΛΗΡΟΦΟΡΙΕΣ ΓΙΑ ΤΟΝ ΟΜΙΛΟ & ΤΗΝ ΕΤΑΙΡΕΙΑ

Κατά την 30η Ιουνίου 2016 ο Όμιλος απασχολούσε 5.056 άτομα, εκ των οποίων 4.328 μόνιμο προσωπικό και 728 έκτακτο προσωπικό, ο δε μέσος όρος του προσωπικού για την κλειόμενη χρήση ήτοι από 01.07.2015 έως 30.06.2016 κυμάνθηκε στα 4.798 άτομα (4.152 μόνιμο προσωπικό και 646 άτομα έκτακτο προσωπικό). Η Μητρική κατά την 30η Ιουνίου 2016 απασχολούσε συνολικά 3.509 άτομα εκ των οποίων 3.094 μόνιμο προσωπικό και 415 έκτακτο προσωπικό, η Κυπριακή θυγατρική Jumbo Trading Ltd συνολικά 568 άτομα (258 μόνιμο και 310 έκτακτο προσωπικό), η θυγατρική στη Βουλγαρία 532 άτομα μόνιμο προσωπικό και η θυγατρική στη Ρουμανία 447 άτομα (444 μόνιμο και 3 έκτακτο προσωπικό).

Έχουν τηρηθεί οι ίδιες λογιστικές αρχές που χρησιμοποιήθηκαν για την κατάρτιση των οικονομικών καταστάσεων της προηγούμενης χρήσης 2014-2015 με εξαίρεση τα νέα αναθεωρημένα λογιστικά πρότυπα και διερμηνείες που αναφέρονται στη σημείωση 3.1 των Οικονομικών Καταστάσεων και έχουν εφαρμογή στον Όμιλο.

Κατά την 30.06.2016 δεν υπάρχουν εμπράγματα βάρη επί των ακινήτων του Ομίλου και της Εταιρείας. Για εξασφάλιση αλληλόχρεων τραπεζικών λογαριασμών θυγατρικής του Ομίλου έχει παραχωρηθεί ως ενέχυρο με τη μορφή δεσμευμένων τραπεζικών καταθέσεων ποσό € 965.020.

Δεν υπάρχουν επίδικες ή υπό διαιτησία διαφορές, των οποίων η τυχούσα αρνητική έκβαση θα έχει σημαντική επίπτωση στα οικονομικά αποτελέσματα του Ομίλου και της Εταιρείας.

Δομή του Ομίλου

Μητρική Εταιρεία:

Η Ανώνυμη Εμπορική Εταιρεία με την επωνυμία «JUMBO Ανώνυμη Εμπορική Εταιρεία» και το διακριτικό τίτλο «JUMBO» ιδρύθηκε το έτος 1986, με έδρα σήμερα στο Μοσχάτο Αττικής (οδός Κύπρου 9 & Υδρας), είναι εισηγμένη από το έτος 1997 στο Χρηματιστήριο Αθηνών και είναι εγγεγραμμένη στο Μητρώο Ανωνύμων Εταιρειών του Υπουργείου Ανάπτυξης με ΑΡ.Μ.Α.Ε. 7650/06/Β/86/04 και αριθμό Γ.Ε.ΜΗ 121653960000. Η Εταιρεία έχει καταταγεί στην κατηγορία Κύρια Αγορά του Χρηματιστηρίου Αθηνών.

Θυγατρικές εταιρείες:

1. Η θυγατρική εταιρεία με την επωνυμία «JUMBO TRADING LTD», είναι Κυπριακή Εταιρεία περιορισμένης ευθύνης (Limited). Ιδρύθηκε το έτος 1991. Έδρα αυτής, η Λευκωσία Κύπρου (Λεωφ. Αβραάμ Αντωνίου 9, Κάτω Λακατάμια της Λευκωσίας). Είναι εγγεγραμμένη στο Μητρώο Εφόρου Εταιριών Κύπρου με αριθμό Ε 44824. Δραστηριοποιείται στην Κύπρο στο ίδιο αντικείμενο με τη μητρική δηλαδή το λιανικό εμπόριο παιχνιδιών και συναφών ειδών. Η Μητρική κατέχει το 100% των μετοχών και των δικαιωμάτων ψήφου αυτής.

2. Η θυγατρική εταιρεία στη Βουλγαρία με την επωνυμία «JUMBO EC.B. LTD» συστάθηκε την 1η Σεπτεμβρίου 2005 ως Μονοπρόσωπη Εταιρεία Περιορισμένης Ευθύνης με αριθμό Μητρώου – Μεριδίας 96904, τόμος 1291 του Πρωτοδικείου Σόφιας και σύμφωνα με τις πρόνοιες και προϋποθέσεις του αρ. 115 Ε.Ν. Έδρα αυτής η Σόφια Βουλγαρίας (Bul. Bulgaria 51 Sofia 1404). Η Μητρική κατέχει το 100% των μετοχών και των δικαιωμάτων ψήφου αυτής.

3. Η θυγατρική εταιρεία στη Ρουμανία με την επωνυμία «JUMBO EC.R. S.R.L» συστάθηκε την 9η Αυγούστου 2006 ως Εταιρεία περιορισμένης ευθύνης (srl) με αριθμό διάταξης στο εμπορικό Μητρώο J40/12864/2006, με έδρα το Βουκουρέστι, στον τομέα 3, επί της λεωφόρου B-dul Theodor Pallady, αριθ.51, κτίριο Centrul de Calcul στον 5ο όροφο. Η Μητρική κατέχει το 100% των μετοχών και των δικαιωμάτων ψήφου αυτής.

Κατά τον Ιούνιο του 2015 η θυγατρική JUMBO EC.R SRL προέβη σε αύξηση του Μετοχικού της Κεφαλαίου συνολικού ύψους € 20,7 εκατ και το ποσό καταβλήθηκε τον Ιούλιο του 2015. Επίσης, κατά τον Ιούνιο του 2016 η θυγατρική JUMBO EC.R. S.R.L προέβη σε αύξηση του Μετοχικού της Κεφαλαίου ύψους € 20 εκατ. Το μετοχικό κεφάλαιο της θυγατρικής μετά την ανωτέρω αύξηση ανέρχεται την 30.06.2016 σε € 68,91 εκατ. και καλύφθηκε κατά 100% από την μητρική Εταιρεία.

4. Η θυγατρική εταιρεία ASPETTO Ltd ιδρύθηκε την 21.8.2006 με έδρα την Λευκωσία Κύπρου (Λεωφ. Αβραάμ Αντωνίου 9, Κάτω Λακατάμια της Λευκωσίας). Η «Jumbo Trading Ltd» κατέχει το 100% των ψήφων της εταιρείας αυτής.

5. Η εταιρεία WESTLOOK SRL είναι θυγατρική της εταιρείας ASPETTO Ltd η οποία κατέχει το 100% του μετοχικού της κεφαλαίου. Έδρα της είναι το Crevedia της κομητείας Dâmbovița (αυτοκινητόδρομος București – Târgoviște, Αρ. 670, Διαμέρισμα 52). Η εταιρεία αυτή ιδρύθηκε στις 16.10.2006.

6. Η εταιρεία Rimokin Properties Ltd είναι θυγατρική της εταιρείας Jumbo Trading Ltd η οποία κατέχει το 100% του μετοχικού της κεφαλαίου. Έδρα της είναι η Λευκωσία της Κύπρου (Λεωφ. Αβραάμ Αντωνίου 9, Κάτω Λακατάμια της Λευκωσίας). Η εταιρεία αυτή ιδρύθηκε στις 28.07.2014.

7. Η εταιρεία Geocam Holdings Limited είναι θυγατρική της εταιρείας Jumbo Trading Ltd η οποία κατέχει το 100% του μετοχικού της κεφαλαίου. Έδρα της είναι η Λευκωσία της Κύπρου (Λεωφ. Αβραάμ Αντωνίου 9, Κάτω Λακατάμια της Λευκωσίας). Η εταιρεία αυτή ιδρύθηκε στις 13.03.2015.

8. Η εταιρεία Geoform Limited είναι θυγατρική της εταιρείας Jumbo Trading Ltd η οποία κατέχει το 100% του μετοχικού της κεφαλαίου. Έδρα της είναι η Λευκωσία της Κύπρου (Λεωφ. Αβραάμ

Αντωνίου 9, Κάτω Λακατάμια της Λευκωσίας). Η εταιρεία αυτή ιδρύθηκε στις 13.03.2015.

Οι εταιρείες του Ομίλου οι οποίες περιλαμβάνονται στις ενοποιημένες οικονομικές καταστάσεις και η μέθοδος ενοποίησης έχουν ως εξής:

Ενοποιημένη θυγατρική	Ποσοστό & είδος συμμετοχής	Έδρα	Δραστηριότητα	Μέθοδος ενοποίησης
JUMBO TRADING LTD	100% Άμεση	Κύπρος	Εμπορική	Ολική ενοποίηση
JUMBO EC.B LTD	100% Άμεση	Βουλγαρία	Εμπορική	Ολική ενοποίηση
JUMBO EC.R SRL	100% Άμεση	Ρουμανία	Εμπορική	Ολική ενοποίηση
ASPETTO LTD	100% Έμμεση	Κύπρος	Επενδυτική	Ολική ενοποίηση
WESTLOOK SRL	100% Έμμεση	Ρουμανία	Επενδυτική	Ολική ενοποίηση
RIMOKIN PROPERTIES LTD	100% Έμμεση	Κύπρος	Επενδυτική	Ολική ενοποίηση
GEOCAM HOLDINGS LIMITED	100% Έμμεση	Κύπρος	Επενδυτική	Ολική ενοποίηση
GEOFORM LIMITED	100% Έμμεση	Κύπρος	Επενδυτική	Ολική ενοποίηση

Κατά την διάρκεια της χρήσης δεν μεταβλήθηκε η δομή του Ομίλου.

Ζ' ΣΥΝΑΛΛΑΓΕΣ ΜΕ ΣΥΝΔΕΔΕΜΕΝΑ ΜΕΡΗ

Οι σημαντικότερες συναλλαγές και τα υπόλοιπα μεταξύ Εταιρείας και των συνδεδεμένων μερών (εκτός φυσικών προσώπων) την 30.06.2016, όπως αυτά ορίζονται στο ΔΛΠ 24, είναι οι κάτωθι:

Ποσά σε €	Όμιλος		Εταιρεία	
	30/06/2016	30/06/2015	30/06/2016	30/06/2015
Πωλήσεις εμπορευμάτων				
Θυγατρικές	-	-	91.633.288	81.093.058
Σύνολο	-	-	91.633.288	81.093.058
Έσοδα παροχής υπηρεσιών				
Θυγατρικές	-	-	22.047	27.001
Σύνολο	-	-	22.047	27.001
Πωλήσεις παγίων				
Θυγατρικές	-	-	493.279	1.063.998
Σύνολο	-	-	493.279	1.063.998
Αγορές εμπορευμάτων				
Θυγατρικές	-	-	2.330.252	2.036.546
Λοιπά συνδεδεμένα μέρη	-	418.829	-	418.829
Σύνολο	-	418.829	2.330.252	2.455.375
Αγορές Παγίων και λοιπές υπηρεσίες				
Θυγατρικές	-	-	28.774	1.628
Σύνολο	-	-	28.774	1.628
Απαιτήσεις				
Θυγατρικές	-	-	796.963	26.234.485
Σύνολο	-	-	796.963	26.234.485

Υποχρεώσεις	30/06/2016	30/06/2015	30/06/2016	30/06/2015
Θυγατρικές	-	-	-	20.708.461
Σύνολο	-	-	-	20.708.461

Οι σημαντικότερες συναλλαγές και τα υπόλοιπα μεταξύ των εταιριών του Ομίλου, (εκτός μητρικής εταιρείας JUMBO ΑΕ), όπως αυτά ορίζονται στο ΔΛΠ 24, είναι οι κάτωθι:

Ποσά σε €	30/06/2016		30/06/2015	
	Έσοδα	Έξοδα	Έσοδα	Έξοδα
JUMBO EC.B LTD με JUMBO EC.R SRL	2.296	-	-	445.899
Σύνολο	2.296	-	-	445.899

JUMBO EC.B LTD με JUMBO EC.R SRL	30/06/2016		30/06/2015	
	Απαιτήσεις	Υποχρεώσεις	Απαιτήσεις	Υποχρεώσεις
	-	-	20.456	-
Σύνολο	-	-	20.456	-

Τα ανωτέρω ποσά έχουν απαλειφθεί σε επίπεδο Ομίλου.

Οι πωλήσεις και οι αγορές εμπορευμάτων αφορούν είδη που εμπορεύεται η Μητρική δηλαδή παιχνίδια, βρεφικά είδη, είδη βιβλιοχαρτοπωλείου είδη σπιτιού και εποχιακά είδη. Όλες οι συναλλαγές που περιγράφονται παραπάνω έχουν πραγματοποιηθεί υπό τους συνήθεις όρους της αγοράς. Επίσης, οι όροι που διέπουν τις συναλλαγές με τα ανωτέρω συνδεδεμένα μέρη είναι ισοδύναμοι με εκείνους που επικρατούν σε συναλλαγές σε καθαρά εμπορική βάση.

Οι παροχές προς τη Διοίκηση σε επίπεδο Ομίλου και Εταιρείας αναλύονται ως ακολούθως:

Συναλλαγές με διευθυντικά στελέχη και μέλη ΔΣ

Ποσά σε €	Ο ΟΜΙΛΟΣ	Η ΕΤΑΙΡΕΙΑ
	30/06/2016	30/06/2016
Μισθοί	941.719	451.105
Κόστος κοινωνικής ασφάλισης	79.161	34.162
Λοιπές αμοιβές και συναλλαγές μελών Δ.Σ.	1.298.586	1.270.787
Αποζημιώσεις λόγω εξόδου από την υπηρεσία	6.945	6.945
	2.326.411	1.762.999
Παροχές μετά τη λήξη της εργασίας:	30/06/2016	30/06/2016
Προγράμματα καθορισμένων παροχών		
Προγράμματα καθορισμένων εισφορών		
Παροχές λήξης της εργασίας	262.529	262.529
Πληρωμές με στοιχεία καθαρής θέσης	-	-
Σύνολο	262.529	262.529

Συναλλαγές με διευθυντικά στελέχη και μέλη ΔΣ

Ποσά σε €	Ο ΟΜΙΛΟΣ	Η ΕΤΑΙΡΕΙΑ
	30/06/2015	30/06/2015
Μισθοί	957.310	462.866
Κόστος κοινωνικής ασφάλισης	79.314	33.439
Λοιπές αμοιβές και συναλλαγές μελών Δ.Σ.	1.160.626	1.134.967
Αποζημιώσεις λόγω εξόδου από την υπηρεσία	7.382	7.382
	2.204.632	1.638.655
Παροχές μετά τη λήξη της εργασίας:	30/06/2015	30/06/2015
Προγράμματα καθορισμένων παροχών	-	-
Προγράμματα καθορισμένων εισφορών	-	-
Παροχές λήξης της εργασίας	269.278	269.278
Πληρωμές με στοιχεία καθαρής θέσης	-	-
Σύνολο	269.278	269.278

Εγκρίθηκαν για τα πέντε (5) μέλη του Διοικητικού Συμβουλίου που δεν συνδέονται με σχέση εξαρτημένης εργασίας με την Εταιρεία, από την ετήσια τακτική γενική συνέλευση των μετόχων που έλαβε χώρα στις 11.11.2015 μικτές αμοιβές επί των κερδών, που πραγματοποιήθηκαν κατά τη χρήση 2014/2015 ποσού € 787.900,00. Οι ανωτέρω αμοιβές καταβλήθηκαν ολοσχερώς κατά τη χρήση 2015/2016.

Τα λοιπά μέλη του Διοικητικού Συμβουλίου και συγκεκριμένα η Διευθύνουσα Σύμβουλος, η Εντεταλμένη Σύμβουλος και ο Αντιπρόεδρος και νομικός σύμβουλος της Εταιρείας έχοντας σύμβαση εξαρτημένης εργασίας (μισθωτοί) αμείβονται για τις υπηρεσίες τους αυτές με μηνιαίες αποδοχές, οι οποίες περιλαμβάνονται στα έξοδα διοίκησης της Εταιρείας. Το σύνολο των αποδοχών για τους ανωτέρω πλέον των εργοδοτικών εισφορών που αντιστοιχούν, κατά την χρήση 01.07.2015 – 30.06.2016 ανήλθε στο ποσό των € 868.698 με κατώτερες μηνιαίες αποδοχές € 6.253 και ανώτερες μηνιαίες αποδοχές € 20.682. Σημειώνεται ότι η κα Σοφία Βακάκη εξελέγη από το Διοικητικό Συμβούλιο την 15.01.2016, κατόπιν παραίτησης λόγω συνταξιοδότησης της κυρίας Βερναδάκης Καλλιόπης. Η εκλογή της εγκρίθηκε από την 18.05.2016 Έκτακτη Γενική Συνέλευση των μετόχων της Εταιρείας.

Σε ότι αφορά τις θυγατρικές εταιρείες οι αμοιβές μελών Διοικητικών Συμβουλίων και αμοιβές διευθυντικών στελεχών για την χρήση 01.07.2015- 30.06.2016 ανήλθαν σε ποσό € 563.412 και περιλαμβάνονται στα έξοδα διοίκησης των εταιρειών.

Δεν έχουν χορηγηθεί δάνεια σε μέλη του Δ.Σ. ή σε λοιπά διευθυντικά στελέχη του Ομίλου (και τις οικογένειές τους) και δεν υπάρχουν απαιτήσεις και υποχρεώσεις σε μέλη του Δ.Σ. ή σε λοιπά διευθυντικά στελέχη του Ομίλου και στις οικογένειές τους.

Δεν υπήρχαν μεταβολές των συναλλαγών μεταξύ της Εταιρείας και των συνδεδεμένων με αυτήν προσώπων οι οποίες θα μπορούσαν να έχουν ουσιαστικές συνέπειες στη χρηματοοικονομική θέση και τις επιδόσεις του Ομίλου και της Εταιρείας για κλειόμενη εταιρική χρήση από 01.07.2015 έως 30.06.2016.

Η. ΔΗΛΩΣΗ ΕΤΑΙΡΙΚΗΣ ΔΙΑΚΥΒΕΡΝΗΣΗΣ ΓΙΑ ΤΗ ΧΡΗΣΗ 01.07.2015-30.06.2016

(ΠΑΡ. 3δ' ΑΡΘΡ. 43α ΤΟΥ Κ.Ν. 2190/1920)

1) Δήλωση συμμόρφωσης με Κώδικα Εταιρικής Διακυβέρνησης σύμφωνα με την παρ. 3 δ του άρθρου 43^α του κ.ν. 2190/1920

Η Εταιρεία έχει υιοθετήσει τις Αρχές της Εταιρικής Διακυβέρνησης, όπως αυτές οριοθετούνται από την ισχύουσα ελληνική νομοθεσία και τις διεθνείς πρακτικές. Η Εταιρική Διακυβέρνηση ως σύνολο κανόνων, αρχών και μηχανισμών ελέγχου, βάσει των οποίων οργανώνεται και διοικείται η Εταιρεία, έχει ως στόχο τη διαφάνεια προς το επενδυτικό κοινό, καθώς επίσης και τη διασφάλιση των συμφερόντων των μετόχων της Εταιρείας και όλων όσοι συνδέονται με τη λειτουργία της.

Η Εταιρεία έχει υιοθετήσει τον Ελληνικό Κώδικα Εταιρικής Διακυβέρνησης (καλούμενος εφεξής «Κώδικας») όπου αντικαθιστά τον Κώδικα Εταιρικής Διακυβέρνησης του ΣΕΒ για εισηγμένες (Μάρτιος 2011). Ο Κώδικας αυτός βρίσκεται στην ακόλουθη ηλεκτρονική διεύθυνση:

<http://www.helex.gr/el/web/guest/esed-hellenic-cgc>

Η Εταιρεία δύναται να προβαίνει σε τροποποιήσεις στον Κώδικα και στις Αρχές Εταιρικής Διακυβέρνησης, που εφαρμόζει, για τις οποίες θα ενημερώνει το επενδυτικό κοινό μέσω ανάρτησης σχετικών ανακοινώσεων στο δικτυακό τόπο <http://corporate.e-jumbo.gr/>.

2) Αποκλίσεις από τον Κώδικα Εταιρικής Διακυβέρνησης

Η Εταιρεία τελεί σε πλήρη συμμόρφωση με τη σχετική εθνική νομοθεσία, τις διατάξεις και τους κανονισμούς καθώς και τις εσωτερικές εταιρικές αξίες της, για την ανάπτυξη των αρχών της εταιρικής διακυβέρνησης που εφαρμόζει και έχει προσαρμοστεί στα οριζόμενα από το ισχύον θεσμικό πλαίσιο περί εταιρικής διακυβέρνησης.

Η Εταιρεία δεν εφαρμόζει ορισμένες Ειδικές Πρακτικές του Κώδικα, οι οποίες αναφέρονται ειδικότερα κατωτέρω, ήτοι:

ΜΕΡΟΣ Α - ΔΙΟΙΚΗΤΙΚΟ ΣΥΜΒΟΥΛΙΟ ΚΑΙ ΤΑ ΜΕΛΗ ΤΟΥ

Ρόλος και αρμοδιότητες του Διοικητικού Συμβουλίου

Το Διοικητικό Συμβούλιο δεν έχει συστήσει ξεχωριστές επιτροπές που να προΐστανται στη διαδικασία υποβολής υποψηφιοτήτων για εκλογή στο Διοικητικό Συμβούλιο και να προετοιμάζουν προτάσεις προς το Διοικητικό Συμβούλιο όσον αφορά στις αμοιβές των εκτελεστικών μελών και των βασικών ανώτατων στελεχών (Ειδική πρακτική Α.1.2.α). Σημειώνεται ωστόσο ότι όσον αφορά στις αμοιβές, η πολιτική που έχει διαμορφώσει η Εταιρεία είναι σταθερή και ακολουθείται πιστά από δεκαετίας και πλέον και είναι πλήρως εναρμονισμένη με την κουλτούρα της εταιρείας. Ειδικότερα για τις αμοιβές των μελών του Διοικητικού Συμβουλίου σημειώνεται ότι αυτές προεγκρίνονται, χορηγούνται και οριστικοποιούνται μόνο με σχετικές αποφάσεις της Τακτικής Γενικής Συνέλευσης των μετόχων της Εταιρείας.

Όσον αφορά την ανάδειξη των μελών του Διοικητικού Συμβουλίου, σημειώνεται ότι η εκλογή αυτών πραγματοποιείται από τη Γενική Συνέλευση και η θητεία τους ορίζεται στα δύο έτη. Πριν τη διεξαγωγή της Γενικής Συνέλευσης και πριν από τη σχετική ψηφοφορία τίθενται υπόψη όλων των μετόχων τα βιογραφικά των υποψηφίων. Επιπλέον, κατά την επιλογή μελών του Διοικητικού Συμβουλίου λαμβάνονται υπόψη κριτήρια όπως η επαγγελματική πορεία και η σχετικότητα αυτής με το πεδίο δραστηριοποίησης της Εταιρείας, καθώς και το επίπεδο επιχειρηματικών, νομικών και οικονομικών γνώσεων που διαθέτουν.

Οι προαναφερθείσες πρακτικές της Εταιρείας αποτελούν το πλαίσιο και τα μέτρα που έχει λάβει η Εταιρεία προς ελαχιστοποίηση των όποιων πρόσθετων κινδύνων θα μπορούσαν να προκύψουν λόγω της μη συμμόρφωσης με την Ειδική Πρακτική Α.1.2. α του Ελληνικού Κώδικα Εταιρικής Διακυβέρνησης.

Μέγεθος και σύνθεση του Διοικητικού Συμβουλίου

- Το Διοικητικό Συμβούλιο της Εταιρείας κατά την 30/06/2016 αποτελούταν από τέσσερα (4) εκτελεστικά και τρία (3) μη εκτελεστικά μέλη, από τα οποία τα δύο (2) είναι ανεξάρτητα. Κατά την Έκτακτη Γενική Συνέλευση των μετόχων της εταιρείας, η οποία πραγματοποιήθηκε την 27.07.2016, αποφασίστηκε η διεύρυνση του αριθμού των μελών του Διοικητικού Συμβουλίου της εταιρείας από επτά (7) σε εννέα (9) , με την εκλογή και προσθήκη δύο νέων μελών. Κατά συνέπεια από την ημερομηνία αυτή το Διοικητικό Συμβούλιο της Εταιρείας αποτελείται από πέντε (5) εκτελεστικά και τέσσερα (4) μη εκτελεστικά μέλη, από τα οποία τα τρία (3) είναι ανεξάρτητα. (Ειδικές πρακτικές Α.2.2γ). Η σύνθεση του Διοικητικού Συμβουλίου διατηρεί μια καλή ισορροπία ανάμεσα στον αριθμό των ανεξάρτητων και μη - ανεξάρτητων μελών του καθώς επίσης και μεταξύ των εκτελεστικών και μη-εκτελεστικών μελών. Η Εταιρεία έχει αξιολογήσει το μέγεθος του Διοικητικού συμβουλίου ως επαρκές μετά και την διεύρυνση του. Τα ανεξάρτητα, μη εκτελεστικά μέλη έχουν τις ειδικές γνώσεις και την εμπειρία, ώστε είναι σε θέση να παρέχουν στο Διοικητικό Συμβούλιο ανεξάρτητες και αμερόληπτες απόψεις.

- Η Εταιρεία δεν έχει υιοθετήσει συγκεκριμένη πολιτική ποικιλομορφίας συμπεριλαμβανόμενης της ισορροπίας μεταξύ των φύλων για τα μέλη του ΔΣ (Ειδική πρακτική Α.2.8.). Ωστόσο στον κώδικα δεοντολογίας και επιχειρηματικής συμπεριφοράς της JUMBO, που είναι αναρτημένος στον ιστότοπο <http://corporate.e-jumbo.gr/> αναφέρεται ότι η πολιτική της JUMBO είναι να λειτουργεί κάτω από δίκαιες και νόμιμες διαδικασίες διαχείρισης ανθρώπινου δυναμικού, χωρίς να κάνει διάκριση ανάλογα με την ηλικία, τη φυλή, το γένος, το χρώμα, την εθνική προέλευση, τη θρησκεία, την υγεία, τις ερωτικές προτιμήσεις, τις πολιτικές ή ιδεολογικές απόψεις, ή άλλα χαρακτηριστικά των εργαζομένων, που προστατεύονται από νόμους και κανονισμούς. Οι εργαζόμενοι απαιτείται να συμμορφώνονται με όλους τους νόμους και κανονισμούς και να εκτελούν την εργασία τους με γνώμονα την παραπάνω αρχή της μη διάκρισης. Αντικειμενικός σκοπός της εταιρείας είναι η έντιμη και δίκαιη μεταχείριση όλων των εργαζομένων, καθώς και η βελτίωση και η ανάπτυξή τους.

Ακολουθούν στοιχεία αναφορικά με το ποσοστό εκπροσώπησης κάθε φύλου και την ηλικία των μελών του Δ.Σ. και των Διοικητικών Στελεχών.

Διοικητικό Συμβούλιο	Αριθμός Ατόμων	%
Άντρες	7	78%
Γυναίκες	2	22%
Σύνολο	9	100%

Το εύρος της ηλικίας των μελών του Διοικητικού Συμβουλίου είναι από 22 έως 71 ετών

Διευθυντικά Στελέχη	Αριθμός Ατόμων	%
Άντρες	4	27%
Γυναίκες	11	73%
Σύνολο	15	100%

Το εύρος της ηλικίας των Διοικητικών Στελεχών είναι από 35 έως 58 ετών

Ρόλος και απαιτούμενες ιδιότητες του Προέδρου του ΔΣ

- Το Διοικητικό Συμβούλιο δεν διορίζει ανεξάρτητο Αντιπρόεδρο, προερχόμενο από τα ανεξάρτητα μέλη του, αλλά εκτελεστικό, καθώς αξιολογείται ως προέχουσας σημασίας η ουσιαστική καθημερινή συνδρομή και συνεπικουρία εκ μέρους του Αντιπροέδρου, του Προέδρου του Διοικητικού Συμβουλίου στην άσκηση των εκτελεστικών καθηκόντων του. (Ειδική Πρακτική Α.3.3. και Ειδική Πρακτική Α.3.4α.)

Ανάδειξη υποψηφίων μελών του Διοικητικού Συμβουλίου

- Δεν υφίσταται επιτροπή ανάδειξης υποψηφιοτήτων για το Διοικητικό Συμβούλιο, καθώς λόγω της δομής και λειτουργίας της Εταιρείας η συγκεκριμένη επιτροπή δεν αξιολογείται ως απαραίτητη κατά την παρούσα χρονική στιγμή και για τα αμέσως επόμενα έτη. Όπως αναφέρθηκε και ανωτέρω σχετικά με την απόκλιση από την πρακτική Α1.2.α η Εταιρεία ακολουθεί πρακτικές που θέτουν το πλαίσιο που έχει υιοθετήσει προς ελαχιστοποίηση των όποιων πρόσθετων κινδύνων θα μπορούσαν να προκύψουν λόγω της μη συμμόρφωσης με τις Ειδικές πρακτικές Α.5.4 , Α.5.5, Α.5.6., Α.5.7., Α.5.8. του Ελληνικού Κώδικα Εταιρικής Διακυβέρνησης .

Λειτουργία του Διοικητικού Συμβουλίου

- Το Διοικητικό Συμβούλιο στην αρχή κάθε ημερολογιακού έτους δεν υιοθετεί ημερολόγιο συνεδριάσεων και 12μηνο πρόγραμμα δράσης καθώς είναι ευχερής η σύγκληση και συνεδρίαση του καθόσον μάλιστα συνεδριάζει συχνά και πολλές φορές σε κάθε εταιρική χρήση, όταν το επιβάλλουν οι ανάγκες της Εταιρείας ή ο νόμος, χωρίς την ύπαρξη προκαθορισμένου προγράμματος δράσεως. (Ειδική πρακτική Α.6.1).

- Δεν υπάρχουν προγράμματα εισαγωγικής ενημέρωσης, που να διασφαλίζονται από το Διοικητικό Συμβούλιο για τα νέα μέλη του ούτε διαρκή επαγγελματική επιμόρφωση για τα υπόλοιπα μέλη καθώς προτείνονται προς εκλογή ως μέλη του Διοικητικού Συμβουλίου πρόσωπα που διαθέτουν ικανή και αποδεδειγμένη γνώση και εμπειρία και οργανωτικές -διοικητικές ικανότητες. (Ειδική πρακτική Α.6.5).

- Δεν υπάρχει συγκεκριμένη πρόβλεψη για την παροχή επαρκών πόρων στις επιτροπές του Διοικητικού Συμβουλίου για την εκπλήρωση των καθηκόντων τους, καθώς και για την πρόσληψη εξωτερικών συμβούλων, καθώς οι σχετικοί πόροι εγκρίνονται ανά περίπτωση από την διοίκηση της εταιρείας, με βάση τις εκάστοτε υπάρχουσες ή προκείμενες ανάγκες και ειδικά αιτήματα αυτών. (Ειδική πρακτική Α.6.9).

Αξιολόγηση του Διοικητικού Συμβουλίου

- Δεν υφίσταται θεσμοθετημένη διαδικασία με σκοπό την αξιολόγηση της αποτελεσματικότητας του Διοικητικού Συμβουλίου και των επιτροπών του, ούτε αξιολογείται η επίδοση του Προέδρου του Διοικητικού Συμβουλίου κατά την διάρκεια διαδικασίας στην οποία να προϊσταται ο ανεξάρτητος Αντιπρόεδρος ή άλλο μη εκτελεστικό μέλος του Διοικητικού Συμβουλίου, ελλείπει ανεξάρτητου Αντιπρόεδρου. Η διαδικασία αυτή δεν θεωρείται ως αναγκαία καθώς η συγκεκριμένη ανάγκη καλύπτεται με βάση την υπάρχουσα οργανωτική δομή της εταιρείας. Η επίδοση του Δ.Σ. αξιολογείται ετησίως από την Τακτική Γενική Συνέλευση των μετόχων της Εταιρείας, συγχρόνως με την αξιολόγηση των ετήσιων οικονομικών καταστάσεων της εταιρείας και των σχετικών εκθέσεων αυτού. Τα κριτήρια της εν λόγω αξιολόγησης αφορούν στην επίδοση και δραστηριότητα που επέδειξε το Διοικητικό Συμβούλιο κατά την εκάστοτε κλειόμενη εταιρική χρήση, κυρίως με βάση, την Διαχειριστική Έκθεση που αυτό υποβάλλει στη Γενική Συνέλευση, τις λοιπές εκθέσεις αυτού που προβλέπονται από την ισχύουσα νομοθεσία και σε συνδυασμό με τα αποτελέσματα χρήσης και της γενικότερης πορεία των εργασιών της εταιρείας. (Ειδική πρακτική Α.7.1).

- Τα μη εκτελεστικά μέλη δεν συνέρχονται χωρίς την παρουσία εκτελεστικών μελών, προκειμένου να αξιολογείται η επίδοση των εκτελεστικών μελών και να καθορίζονται οι αμοιβές τους. Όπως αναφέρθηκε και ανωτέρω σχετικά με την απόκλιση από την πρακτική Α1.2.α και Α.7.1 η Εταιρεία ακολουθεί πρακτικές που θέτουν το πλαίσιο που έχει υιοθετήσει προς ελαχιστοποίηση των όποιων πρόσθετων κινδύνων θα μπορούσαν να προκύψουν λόγω της μη συμμόρφωσης με την Ειδική πρακτική Α.7.2. του Ελληνικού Κώδικα Εταιρικής Διακυβέρνησης

ΜΕΡΟΣ Β -ΕΣΩΤΕΡΙΚΟΣ ΕΛΕΓΧΟΣ-ΕΠΙΤΡΟΠΗ ΕΛΕΓΧΟΥ

- Δεν διατίθενται ιδιαίτερα κονδύλια στην επιτροπή ελέγχου για την εκ μέρους της χρήση υπηρεσιών εξωτερικών συμβούλων, καθώς η σύνθεση της επιτροπής και οι εξειδικευμένες γνώσεις και εμπειρία όλων των μελών της διασφαλίζουν την αποτελεσματική λειτουργία της. Επιπλέον, η Εταιρεία εξετάζει κατά περίπτωση σχετικά αιτήματα αυτής και, εφόσον διαπιστωθεί ανάγκη για την υποβοήθηση του έργου της, προχωρά στη διάθεση των απαιτούμενων κονδυλίων. (Ειδική πρακτική Β.1.9)

ΜΕΡΟΣ Γ -ΑΜΟΙΒΕΣ

- Δεν υφίσταται επιτροπή αμοιβών, αποτελούμενη αποκλειστικά από μη εκτελεστικά μέλη, ανεξάρτητα στην πλειονότητά τους, η οποία έχει ως αντικείμενο τον καθορισμό των αμοιβών των εκτελεστικών και μη εκτελεστικών μελών του Διοικητικού Συμβουλίου και κατά συνέπεια δεν υπάρχουν ρυθμίσεις για τα καθήκοντα της εν λόγω επιτροπής, την συχνότητα συνεδριάσεών της και για άλλα θέματα που αφορούν στην λειτουργία της. Η σύσταση της εν λόγω επιτροπής, ενόψει της δομής και λειτουργίας της Εταιρείας δεν έχει αξιολογηθεί ως αναγκαία μέχρι σήμερα, καθώς οι εν λόγω αμοιβές προεγκρίνονται, χορηγούνται και οριστικοποιούνται μόνον με σχετικές αποφάσεις της Τακτικής Γενικής Συνέλευσης των μετόχων της Εταιρείας. Οι αμοιβές των μελών του Διοικητικού Συμβουλίου, οι οποίες δεν απορρέουν από ατομική σύμβαση εργασίας αορίστου χρόνου, ορίζονται από την Ετήσια Τακτική Γενική Συνέλευση με ειδική απόφαση αυτής και δημοσιεύονται μαζί με τις λοιπές αποφάσεις, όπως ορίζει ο νόμος. Οι ως άνω αμοιβές καθορίζονται σε εύλογο ύψος, κατόπιν εκτίμησης της συνολικής προσφοράς τους, και με κριτήρια το είδος των ανατιθέμενων στα εκτελεστικά μέλη καθηκόντων, την απόδοση και την προσφορά τους στην επίτευξη των επιδιωχθέντων στόχων. (Ειδική πρακτική Γ.1.4, Γ.1.6, Γ.1.7, Γ.1.8, Γ.1.9)

ΜΕΡΟΣ Δ -ΣΧΕΣΕΙΣ ΜΕ ΤΟΥΣ ΜΕΤΟΧΟΥΣ

Δεν παρατηρήθηκε κάποια απόκλιση.

3) Περιγραφή των κύριων χαρακτηριστικών των συστημάτων εσωτερικού ελέγχου και διαχείρισης κινδύνων της εταιρείας σε σχέση με τη διαδικασία σύνταξης των χρηματοοικονομικών καταστάσεων.

Το Σύστημα Εσωτερικού Ελέγχου, της Εταιρείας αποτελεί το σύνολο των πολιτικών, διαδικασιών, καθηκόντων, συμπεριφορών και άλλων στοιχείων που χαρακτηρίζουν την εταιρεία, τα οποία τίθενται σε εφαρμογή από το Διοικητικό Συμβούλιο, τη Διοίκηση και το υπόλοιπο ανθρώπινο

δυναμικό της εταιρείας. Το Σύστημα Εσωτερικού Ελέγχου αποτελείται από ελεγκτικούς μηχανισμούς και δικλείδες ελέγχου (Internal Controls) που στοχεύουν στην εύρυθμη λειτουργία της Εταιρείας. Σκοπός του είναι:

- Η αποτελεσματική και αποδοτική λειτουργία της Εταιρείας, έτσι ώστε να ανταποκρίνεται κατάλληλα στους κινδύνους, που σχετίζονται με την επίτευξη των επιχειρηματικών στόχων της. Η περιφρούρηση των περιουσιακών στοιχείων της εταιρείας από οποιαδήποτε μη ορθή χρήση ή από απώλεια, συμπεριλαμβανομένης της πρόληψης και αποκάλυψης πιθανής απάτης.
- Η διασφάλιση της αξιοπιστίας της παρεχόμενης χρηματοοικονομικής πληροφόρησης, τόσο εντός όσο και εκτός της εταιρείας.
- Η συμμόρφωση με τους ισχύοντες νόμους και κανονισμούς, συμπεριλαμβανομένων και των εσωτερικών εταιρικών πολιτικών.

Μέλημα της Εταιρείας, αποτελεί η διαρκής ανάπτυξη, βελτίωση και αναβάθμιση του Συστήματος Εσωτερικού Ελέγχου καθώς το περιβάλλον στο οποίο λειτουργεί και επεκτείνεται η Εταιρεία μεταβάλλεται συνεχώς.

Το Περιβάλλον Ελέγχου αποτελείται από την οργανωτική δομή, την εκχώρηση των εξουσιών και αρμοδιοτήτων στο Διοικητικό Συμβούλιο, την Ακεραιότητα, τις Ηθικές αξίες και τη Συμπεριφορά Διοίκησης, και τις Πολιτικές και διαδικασίες ανθρωπίνων πόρων.

Υπεύθυνοι για την εποπτεία της λειτουργίας του Συστήματος Εσωτερικού Ελέγχου είναι: η Επιτροπή Ελέγχου και η Υπηρεσία Εσωτερικού Ελέγχου. Η Επιτροπή Ελέγχου της Εταιρείας έχει συσταθεί με απόφαση του Διοικητικού Συμβουλίου, η οποία απόφαση έχει εγκριθεί από την από 03.11.2011 Γενική Συνέλευση, λειτουργεί με βάση το ν. 3016/2002 για την εταιρική διακυβέρνηση, το ν. 3693/2008 περί εναρμόνισης της ελληνικής νομοθεσίας με την Οδηγία 2006/43/ΕΚ, τις προβλέψεις του Κώδικα και τον γραπτό Κανονισμό Λειτουργίας της. Βασικός σκοπός της Επιτροπής Ελέγχου είναι να, συνεπικουρεί το Διοικητικό Συμβούλιο στην επίβλεψη της ποιότητας, επάρκειας και αποτελεσματικότητας των συστημάτων εσωτερικού ελέγχου και διαχείρισης κινδύνων και της ποιότητας εργασιακής απόδοσης της εταιρείας, η επισκόπηση και παρακολούθηση θεμάτων συναφών με την ύπαρξη και διατήρηση της αντικειμενικότητας και ανεξαρτησίας του νόμιμου ελεγκτή ή του ελεγκτικού γραφείου, την παρακολούθηση της πορείας του υποχρεωτικού ελέγχου των ατομικών και ενοποιημένων οικονομικών καταστάσεων, την παρακολούθηση της χρηματοοικονομικής πληροφόρησης και οποιοδήποτε άλλο κατά την κρίση των μελών της σημαντικό ζήτημα. Τα βασικά καθήκοντα και οι αρμοδιότητες της Επιτροπής Ελέγχου ορίζονται στον κανονισμό λειτουργίας της που είναι αναρτημένος στον ιστότοπο <http://corporate.e-jumbo.gr/>

Η Υπηρεσία Εσωτερικού Ελέγχου λειτουργεί με τον τρόπο που ορίζεται από το ν. 3016/2002 για την εταιρική διακυβέρνηση και αναφέρεται στον Διευθύνοντα Σύμβουλο.

Το τμήμα του εσωτερικού ελέγχου λειτουργεί σαν μια ανεξάρτητη αντικειμενική και συμβουλευτική υπηρεσία. Στις αρμοδιότητές του περιλαμβάνονται η αξιολόγηση και βελτίωση των συστημάτων διαχείρισης κινδύνων και εσωτερικού ελέγχου, καθώς επίσης η εξακρίβωση της συμμόρφωσης με τις θεσμοθετημένες πολιτικές και διαδικασίες όπως αυτές οροθετούνται στον Εσωτερικό Κανονισμό Λειτουργίας της Εταιρείας, την ισχύουσα νομοθεσία και τις κανονιστικές διατάξεις.

Όσον αφορά τις συναλλαγές μεταξύ συνδεδεμένων μερών το τμήμα εσωτερικού ελέγχου ελέγχει ότι πριν την πραγματοποίηση της συναλλαγής οποιουδήποτε ποσού, το Διοικητικό συμβούλιο έχει λάβει όλες τις απαιτούμενες πληροφορίες και ότι έχουν δοθεί οι απαραίτητες εισηγήσεις και εγκρίσεις από τα εμπλεκόμενα τμήματα.

Όσον αφορά στην έκδοση των Οικονομικών Καταστάσεων, η Εταιρεία έχει επενδύσει στην αγορά προηγμένων μηχανογραφικών συστημάτων, που αναπτύσσει και συντηρεί με βάση τις ανάγκες της. Μέσα από σειρά δικλείδων ασφαλείας εξασφαλίζουν την ορθή απεικόνιση των οικονομικών μεγεθών για τη σύνταξη των οικονομικών καταστάσεων (ενοποιημένων και εταιρικών και της Οικονομικής Έκθεσης). Πραγματοποιεί διασταύρωση στοιχείων και ελέγχονται τα προς απαλοιφή στοιχεία (ενδοομιλικές συναλλαγές, απαιτήσεις, υποχρεώσεις κ.λπ.) Πραγματοποιούνται εγγραφές απαλοιφών και ενοποίησης και εκδίδονται οι οικονομικές καταστάσεις και οι πληροφοριακοί πίνακες, που περιλαμβάνονται στην Οικονομική έκθεση.

Οι οικονομικές καταστάσεις συντάσσονται και δημοσιοποιούνται σε τριμηνιαία βάση (ατομικές και ενοποιημένες) σύμφωνα με τα Διεθνή Πρότυπα Χρηματοοικονομικής Αναφοράς, όπως αυτά έχουν υιοθετηθεί από την Ευρωπαϊκή Ένωση αλλά και σύμφωνα με τους ισχύοντες νόμους και κανονισμούς. Όλες οι Οικονομικές καταστάσεις εγκρίνονται από το Διοικητικό Συμβούλιο πριν από τη δημοσίευσή τους.

Η διοίκηση της Εταιρείας καθημερινά ενημερώνεται για την πορεία των πωλήσεων, κόστους /εξόδων αλλά και άλλες λεπτομέρειες οι οποίες καθορίζουν και επαναπροσδιορίζουν την στρατηγική και τους στόχους της εταιρείας, όπως αυτοί έχουν προγραμματισθεί και προϋπολογισθεί με συγκρισιμα αντίστοιχα στοιχεία της προηγούμενης χρήσης και περιόδου.

Ο Όμιλος είναι εκτεθειμένος σε πολλαπλούς χρηματοοικονομικούς κινδύνους όπως ο κίνδυνος της αγοράς (διακυμάνσεις στις συναλλαγματικές ισοτιμίες, τα επιτόκια, οι τιμές των προμηθευτών κτλ.), πιστωτικός κίνδυνος και κίνδυνος ρευστότητας. Το πρόγραμμα διαχείρισης κινδύνων του ομίλου στοχεύει στον περιορισμό της αρνητικής επίδρασης στα χρηματοοικονομικά αποτελέσματα του ομίλου που προκύπτει από την αδυναμία πρόβλεψης των χρηματοοικονομικών αγορών και τη διακύμανση στις μεταβλητές του κόστους και των πωλήσεων.

Η πολιτική διαχείρισης κινδύνων εφαρμόζεται από την Διοίκηση του Ομίλου, η οποία αξιολογεί τους κινδύνους που σχετίζονται με τις δραστηριότητες και τις λειτουργίες του ομίλου, προβαίνει σε σχεδιασμό της μεθοδολογίας και επιλογή των κατάλληλων χρηματοοικονομικών προϊόντων για την μείωση των κινδύνων. Αναλυτικά αναφερόμαστε στην ενότητα Ε' «ΔΙΑΧΕΙΡΙΣΗ ΚΙΝΔΥΝΩΝ» της παρούσας έκθεσης.

4) Πληροφοριακά στοιχεία που απαιτούνται κατά το άρθρο 10 παράγραφος 1 στοιχεία γ), δ), στ), η) και θ) της οδηγίας 2004/25/ΕΚ του Ευρωπαϊκού Κοινοβουλίου και του Συμβουλίου της 21^{ης} Απριλίου 2004, σχετικά με τις δημόσιες προσφορές εξαγοράς, εφόσον η εταιρεία υπάγεται στην εν λόγω οδηγία.

Κατά τη διάρκεια της χρήσης δε συνέτρεξαν περιπτώσεις εξαγοράς ή δημόσιας προσφοράς.

5) Πληροφοριακά στοιχεία για τον τρόπο λειτουργίας της γενικής συνέλευσης των μετόχων και τις βασικές εξουσίες της, καθώς και περιγραφή των δικαιωμάτων των μετόχων και του τρόπου άσκησής τους.

Με βάση τα άρθρα 26 παρ. 2β και 28 Α' του Κ.Ν. 2190/20, ως τροποποιήθηκαν και προστέθηκαν, αντιστοίχως, με τα άρθρα 3 και 6 του Ν. 3884/2010 και ισχύουν σήμερα, το Διοικητικό Συμβούλιο διασφαλίζει ότι η προετοιμασία και η διεξαγωγή της Γενικής Συνέλευσης των μετόχων διευκολύνουν την αποτελεσματική άσκηση των δικαιωμάτων των μετόχων, οι οποίοι μπορούν να είναι εγκαίρως πλήρως ενημερωμένοι για όλα τα θέματα που σχετίζονται με τη συμμετοχή τους στη Γενική Συνέλευση, συμπεριλαμβανομένων των θεμάτων ημερήσιας διάταξης και των δικαιωμάτων τους κατά τη Γενική Συνέλευση. Το Διοικητικό Συμβούλιο αξιοποιεί τη Γενική Συνέλευση των μετόχων για να διευκολύνει τον ουσιαστικό και ανοιχτό διάλογο τους με την Εταιρεία.

Σε συνδυασμό με τις διατάξεις του Νόμου 3884/2010, η εταιρεία αναρτά στον διαδικτυακό της τόπο είκοσι (20) τουλάχιστον ημέρες πριν από τη Γενική Συνέλευση, τόσο στην ελληνική όσο και στην αγγλική γλώσσα, πληροφορίες σχετικά με:

- την ημερομηνία, την ώρα και τον τόπο σύγκλησης της Γενικής Συνέλευσης των μετόχων,
- τους βασικούς κανόνες και τις πρακτικές συμμετοχής, συμπεριλαμβανομένου του δικαιώματος εισαγωγής θεμάτων στην ημερήσια διάταξη και υποβολής ερωτήσεων, καθώς και των προθεσμιών εντός των οποίων τα δικαιώματα αυτά μπορούν να ασκηθούν,
- τις διαδικασίες ψηφοφορίας, τους όρους αντιπροσώπευσης μέσω πληρεξουσίου και τα χρησιμοποιούμενα έντυπα για ψηφοφορία μέσω πληρεξουσίου,
- την προτεινόμενη ημερήσια διάταξη της συνέλευσης, συμπεριλαμβανομένων σχεδίων των αποφάσεων προς συζήτηση και ψήφιση, αλλά και τυχόν συνοδευτικών εγγράφων,
- τον προτεινόμενο κατάλογο υποψήφίων μελών του Διοικητικού Συμβουλίου και τα βιογραφικά τους (εφόσον υπάρχει θέμα εκλογής μελών), και

- το συνολικό αριθμό των μετοχών και των δικαιωμάτων ψήφου κατά την ημερομηνία της σύγκλησης.

Τουλάχιστον ο Πρόεδρος του Διοικητικού Συμβουλίου της εταιρείας, ο Αντιπρόεδρος και ο Διευθύνων Σύμβουλος, παρίστανται στη Γενική Συνέλευση των μετόχων, προκειμένου να παρέχουν πληροφόρηση και ενημέρωση επί θεμάτων της αρμοδιότητάς τους, που τίθενται προς συζήτηση, και επί ερωτήσεων ή διευκρινίσεων που ζητούν οι μέτοχοι. Ο Πρόεδρος της Γενικής Συνέλευσης διαθέτει επαρκή χρόνο για την υποβολή ερωτήσεων από τους μετόχους και την παροχή των σχετικών απαντήσεων.

Η Εταιρεία δημοσιεύει στην ιστοσελίδα της στα Ελληνικά και στα Αγγλικά, τα αποτελέσματα της ψηφοφορίας, το αργότερο εντός πέντε (5) ημερών από την ημερομηνία της Γενικής Συνέλευσης. Για κάθε απόφαση προσδιορίζει τον αριθμό των μετοχών για τις οποίες δόθηκαν έγκυρες ψήφοι, την αναλογία του μετοχικού κεφαλαίου που εκπροσωπούν αυτές οι ψήφοι, το συνολικό αριθμό έγκυρων ψήφων, καθώς και τον αριθμό ψήφων υπέρ και κατά κάθε απόφασης και τον αριθμό των αποχών.

Βασικές εξουσίες της Γενικής Συνέλευσης

α. Η Γενική Συνέλευση των μετόχων της Εταιρείας είναι το ανώτατο όργανό της και δικαιούται να αποφασίζει για κάθε υπόθεση που αφορά την Εταιρεία. Οι αποφάσεις της δεσμεύουν και τους μετόχους που απουσιάζουν ή που διαφώνησαν.

β. Η Γενική Συνέλευση είναι η μόνη αρμοδία και αποφασίζει για:

1. Τροποποιήσεις του καταστατικού και σαν τέτοιες θεωρούνται και οι αυξήσεις ή μειώσεις του μετοχικού κεφαλαίου, με την επιφύλαξη των διατάξεων του Άρθρου 5 του καταστατικού αυτής, όπως παρακάτω.

2. Εκλογή των μελών του Διοικητικού Συμβουλίου.

3. Έγκριση των ετησίων οικονομικών καταστάσεων της εταιρείας.

4. Διάθεση των κερδών κάθε χρόνου.

5. Έκδοση δανείου με Ομολογίες καθώς και με Ομολογίες μετατρέψιμες σε μετοχές.

6. Συγχώνευση, διάσπαση, μετατροπή, αναβίωση, παράταση της διάρκειας ή διάλυση της εταιρείας.

7. Διορισμό εκκαθαριστών και

8. Εκλογή Ελεγκτών.

γ. Στις διατάξεις της προηγούμενης παραγράφου δεν υπάγονται: α) αυξήσεις που αποφασίζονται κατά τις παραγράφους 1 και 14 του άρθρου 13 Κ.Ν. 2190/1920 από το Διοικητικό Συμβούλιο, καθώς και αυξήσεις που επιβάλλονται από διατάξεις άλλων νόμων, β) η τροποποίηση του καταστατικού από το Διοικητικό Συμβούλιο σύμφωνα με την παράγραφο 5 του άρθρου 11, τις παραγράφους 2 του άρθρου 13α και 13 του άρθρου 13 και την παράγραφο 4 του άρθρου 17β του Κ.Ν. 2190/1920, γ) ο διορισμός με το καταστατικό του πρώτου διοικητικού συμβουλίου, δ) η εκλογή κατά το καταστατικό, σύμφωνα με την παράγραφο 7 του άρθρου 18 του Κ.Ν. 2190/1920, συμβούλων σε αντικατάσταση παραιτηθέντων, αποθανόντων ή απωλεσάντων την ιδιότητα τους με οποιονδήποτε άλλο τρόπο, ε) η απορρόφηση κατά το άρθρο 78 του Κ.Ν. 2190/1920 ανώνυμης εταιρείας από άλλη ανώνυμη εταιρεία που κατέχει το 100% των μετοχών της και στ) η δυνατότητα διανομής κερδών ή προαιρετικών αποθεματικών μέσα στην τρέχουσα εταιρική χρήση με απόφαση του Διοικητικού Συμβουλίου, εφόσον έχει υπάρξει σχετική εξουσιοδότηση της τακτικής γενικής συνέλευσης.

Δικαιώματα μετόχων και τρόποι άσκησης τους

Στη Γενική Συνέλευση της Εταιρείας δικαιούται να συμμετέχει και να ψηφίζει κάθε μέτοχος που εμφανίζεται με την ιδιότητα αυτή στα αρχεία του φορέα στον οποίο τηρούνται οι κινητές αξίες της εταιρείας. Η άσκηση των εν λόγω δικαιωμάτων δεν προϋποθέτει την δέσμευση των μετοχών του δικαιούχου ούτε την τήρηση ανάλογης διαδικασίας. Οι μέτοχοι που έχουν δικαίωμα συμμετοχής στη Γενική Συνέλευση μπορούν να αντιπροσωπευτούν σ' αυτήν από πρόσωπο που έχουν εξουσιοδοτήσει νόμιμα.

Τα δικαιώματα των μετόχων της Εταιρείας, που πηγάζουν από τη μετοχή της είναι ανάλογα με το ποσοστό του κεφαλαίου, στο οποίο αντιστοιχεί η καταβεβλημένη αξία της μετοχής. Κάθε μετοχή παρέχει όλα τα δικαιώματα που προβλέπει ο κ.ν. 2190/1920 όπως έχει τροποποιηθεί και ισχύει, αλλά και το καταστατικό της Εταιρείας.

6) Σύνθεση και τρόπος λειτουργίας του Διοικητικού Συμβουλίου και τυχόν άλλων διοικητικών, διαχειριστικών ή εποπτικών οργάνων ή επιτροπών της εταιρείας.

Το Διοικητικό Συμβούλιο είναι το ανώτατο διοικητικό όργανο της Εταιρείας, που ασκεί τη διοίκηση, τη διαχείριση της περιουσίας της και κατά κύριο λόγο διαμορφώνει την στρατηγική και την πολιτική δράσης και ανάπτυξης της Εταιρείας.

Το Διοικητικό Συμβούλιο λαμβάνει αποφάσεις για τη διοίκηση των εταιρικών υποθέσεων και τη διαχείριση της περιουσίας και ασκεί έλεγχο σε όλες τις δραστηριότητες της εταιρείας και ιδίως επί των μελών του και των στελεχών της εταιρείας στα οποία κατόπιν ανάθεσης από το ίδιο το Διοικητικό Συμβούλιο έχουν ανατεθεί σχετικές εκτελεστικές και διαχειριστικές αρμοδιότητες.

Το Διοικητικό Συμβούλιο λαμβάνει αποφάσεις για ζητήματα που αφορούν τις κάθε είδους αμοιβές που καταβάλλονται στα διευθυντικά στελέχη της εταιρείας, τους εσωτερικούς ελεγκτές αυτής και τη γενικότερη πολιτική των αμοιβών της εταιρείας αποφασίζονται από το Διοικητικό Συμβούλιο συλλογικά, πλην των περιπτώσεων για τις οποίες αποφασίζει η Τακτική Γενική Συνέλευση των μετόχων της εταιρείας.

Σύμφωνα με την παρ. 4 του άρθρου 2 του Ν.3016/2002, το Διοικητικό Συμβούλιο συντάσσει κατ' έτος έκθεση στην οποία περιλαμβάνεται αναλυτική αναφορά στις συναλλαγές της εταιρείας με συνδεδεμένες με αυτήν επιχειρήσεις, κατά την έννοια του άρθρου 42ε παρ.5 του κ.ν. 2190/1920. Η έκθεση αυτή γνωστοποιείται στην Επιτροπή Κεφαλαιαγοράς.

Το Διοικητικό Συμβούλιο συνεδριάζει τουλάχιστον μια φορά το μήνα.

Η λειτουργία αλλά και οι αρμοδιότητες του Διοικητικού Συμβουλίου περιγράφονται αναλυτικά στο ισχύον κωδικοποιημένο καταστατικό και ειδικότερα κυρίως στα ακόλουθα άρθρα αυτού:

- Σύνθεση, Θητεία (άρθρο 10 καταστατικού)
- Μέλη του Διοικητικού Συμβουλίου (άρθρο 10 Κ)
- Σύγκληση και Συγκρότηση του Διοικητικού Συμβουλίου σε Σώμα (άρθρο 11 Κ)
- Αρμοδιότητες μελών του Διοικητικού Συμβουλίου (άρθρο 11 Κ όπως έχει δημοσιευτεί στον ιστότοπο της εταιρείας)
- Εκπροσώπηση της Εταιρείας από το Διοικητικό Συμβούλιο (άρθρα 13 και 17)
- Παραίτηση, αποχώρηση και αναπλήρωση μελών του Διοικητικού Συμβουλίου (άρθρα 12 και 13 Κ)
- Απαρτία Διοικητικού Συμβουλίου και Λήψη αποφάσεων (άρθρο 14 Κ)
- Πρακτικά του Διοικητικού Συμβουλίου (άρθρο 15 Κ)
- Αρμοδιότητες του Διοικητικού Συμβουλίου (άρθρα 16 και 17)
- Αμοιβές μελών Διοικητικού Συμβουλίου (άρθρο 18 Κ)
- Απαγόρευση ανταγωνισμού (άρθρο 19 Κ)
- Ευθύνη των Συμβούλων (άρθρο 20 Κ)

καθώς επίσης και στον Εσωτερικό Κανονισμό της Εταιρείας. Το Διοικητικό Συμβούλιο υποστηρίζεται από εταιρικό Γραμματέα όπου διορίζεται και ανακαλείται με απόφαση του Διοικητικού Συμβουλίου της εταιρείας.

Το Διοικητικό Συμβούλιο και τα ανεξάρτητα μέλη του, έχουν εκλεγεί από την Ετήσια Τακτική Γενική Συνέλευση των μετόχων που συνήλθε την 11.11.2015. Η θητεία των μελών του Διοικητικού Συμβουλίου είναι διετής σύμφωνα με το καταστατικό της Εταιρείας, και λήγει στις 11.11.2017, παρατεινόμενη μέχρι τη συνεδρίαση της Ετήσιας Τακτικής Γενικής Συνέλευσης των μετόχων. Σημειώνεται ότι η κα Σοφία Βακάκη εξελέγη από το Διοικητικό Συμβούλιο την 15.01.2016, κατόπιν παραίτησης λόγω συνταξιοδότησης της κυρία Βερναδάκης Καλλιόπης. Η εκλογή της εγκρίθηκε από την 18.05.2016 Έκτακτη Γενική Συνέλευση των μετόχων της Εταιρείας. Ο καθορισμός ανεξαρτησίας υποψηφίου έγινε από το Διοικητικό Συμβούλιο πριν προταθεί η εκλογή του από την Γενική Συνέλευση των μετόχων.

Μετά τα παραπάνω, η σύνθεση του Διοικητικού Συμβουλίου της Εταιρείας κατά την 30.06.2016 έχει ως εξής:

Α. Τέσσερα (4) Εκτελεστικά μέλη, τα οποία είναι τα εξής:

1. Απόστολος-Ευάγγελος Βακάκης του Γεωργίου, Πρόεδρος Δ.Σ, Εκτελεστικό Μέλος.
2. Ιωάννης Οικονόμου του Χρήστου, Αντιπρόεδρος, Εκτελεστικό Μέλος.
3. Ευάγγελος Παπαευσταγγέλου του Δημητρίου, Αναπληρωτής Αντιπρόεδρος Εκτελεστικό Μέλος.
4. Σοφία Βακάκη του Απόστολου Ευάγγελου, Εντεταλμένη Σύμβουλος.

Β. Ένα (1) Μη Εκτελεστικό Μέλος, που είναι:

1. Παρασκευή Κάβουρα του Γεωργίου, Μέλος Επιτροπής Ελέγχου.

Γ. Δύο (2) ανεξάρτητα μη εκτελεστικά μέλη, τα οποία είναι:

1. Γεώργιος Κατσαρός του Σπυρίδωνος, Μέλος Επιτροπής Ελέγχου
2. Νικόλαος Βελισσαρίου του Ιωάννη, Μέλος Επιτροπής Ελέγχου

Στη συνέχεια παραθέτουμε σύντομα βιογραφικά των μελών του Διοικητικού Συμβουλίου.

Απόστολος-Ευάγγελος Βακάκης- Πρόεδρος Δ.Σ.

Είναι υπεύθυνος για τη στρατηγική ανάπτυξη της Εταιρείας. Είναι επιχειρηματίας δεύτερης γενιάς με πολυετή πείρα στο χώρο. Έχει σπουδάσει διοίκηση επιχειρήσεων και χρηματοοικονομική διοικητική στο Πανεπιστήμιο Warwick (Ηνωμ. Βασίλειο).

Ιωάννης Οικονόμου- Αντιπρόεδρος Δ.Σ.

Πτυχιούχος της Νομικής Σχολής του Εθνικού και Καποδιστριακού Πανεπιστημίου Αθηνών, μέλος του Δικηγορικού Συλλόγου Αθηνών, με τριακονταετή πείρα στον κλάδο του εμπορικού δικαίου και ειδικότερα στον τομέα των ανωνύμων επιχειρήσεων και όλων των κατηγοριών υποθέσεων, που σχετίζονται με την καθημερινή λειτουργία αυτών (δίκαιο εταιρειών, χρηματοπιστηριακή νομοθεσία, τραπεζικό δίκαιο, ακίνητα, μισθώσεις, συμβάσεις κάθε είδους, εργατικά, διοικητικά και αγορανομικά θέματα). Από το έτος 1995 είναι ο νομικός σύμβουλος της Εταιρείας και αντιπρόεδρος του Δ.Σ. αυτής.

Ευάγγελος Παπαευσταγγέλου- Αναπληρωτής Αντιπρόεδρος Δ.Σ.

Διαθέτει πολυετή πείρα στον κλάδο και είναι μέλος του Διοικητικού Συμβουλίου της Jumbo από το 1995. Είναι πτυχιούχος της Α.Β.Σ.Π Πειραιώς, στο Τμήμα Οργάνωσης και Διοίκησης Επιχειρήσεων. Από το 1992, είναι Πρόεδρος Ελλήνων Κατασκευαστών και Εμπόρων Παιχνιδιών. Από το 2006, είναι Μέλος του Δ.Σ. του Ε.Β.Ε.Α. (Εμπορικό και Βιομηχανικό Επιμελητήριο Αθηνών). Από το 2006, είναι Μέλος του Δ.Σ. του Σ.Ε.Λ.Π.Ε. (Σύνδεσμος Επιχειρήσεων Λιανικής Πωλήσεως Ελλάδος).

Σοφία Βακάκη- Μέλος Δ.Σ. και Εντεταλμένη Σύμβουλος

Είναι πτυχιούχος λογιστικής και χρηματοοικονομικών στο Πανεπιστήμιο του Σαν Ντιέγκο και έλαβε MS Σπουδών Τουριστικής Βιομηχανίας στο Πανεπιστήμιο της Νέας Υόρκης. Εργάστηκε στη Grant Thornton International LTD, ενώ από το 2012 εργαζόταν στην Jumbo Α.Ε.Ε. στο τμήμα ηλεκτρονικού εμπορίου και

ως Προϊσταμένη στο Τμήμα Εμπορευματοποίησης της Εταιρείας με ευθύνη όλων των καταστημάτων της μητρικής και των θυγατρικών εταιρειών στην Ελλάδα, Βουλγαρία, Ρουμανία και Κύπρο.

Κάβουρα Παρασκευή - Μη Εκτελεστικό Μέλος Δ.Σ.

Είναι πτυχιούχος της Νομικής Σχολής του Εθνικού και Καποδιστριακού Πανεπιστημίου Αθηνών. Είναι δικηγόρος μέλος του Δικηγορικού Συλλόγου Αθηνών με τριακονταετή πείρα στον κλάδο του εμπορικού δικαίου, των επιχειρήσεων και των υποθέσεων, που απορρέουν από τη λειτουργία τους.

Γεώργιος Κατσαρός - Ανεξάρτητο Μη Εκτελεστικό Μέλος Δ.Σ.

Πτυχιούχος του Οικονομικού Τμήματος της Νομικής Σχολής του Πανεπιστημίου Αθηνών. Επίσης, είναι κάτοχος μεταπτυχιακού τίτλου στη Βιομηχανική Οικονομία από το Πανεπιστήμιο του Sussex (Ηνωμ. Βασίλειο) και MBA από το INSEAD (Γαλλία). Η επαγγελματική του σταδιοδρομία συνδέεται με τον τραπεζικό τομέα στην Ελλάδα και στο εξωτερικό. Από το 2003 εργάζεται ως Σύμβουλος Διοίκησης στην «Eurobank Ergasias A.E.». Είναι ανεξάρτητο μη εκτελεστικό μέλος της εισηγμένης εταιρείας με την επωνυμία «Σίδμα Α.Ε.».

Νικόλαος Βελισσαρίου- Ανεξάρτητο Μη Εκτελεστικό Μέλος Δ.Σ.

Απόφοιτος του Κολλεγίου Αθηνών (1988), κατέχει πτυχίο BSc και MBA από το University of Manchester. Εργάστηκε στην Telesis ΑΧΕΠΕΥ από το 1996 και αργότερα στη Eurobank EFG Securities έως το 2009 όπου διατέλεσε Senior Director και Διευθυντής Ιδιωτών πελατών. Από το 2009 είναι συνιδρυτής της VAL Advisors ΑΕΠΕΥ, εταιρίας παροχής συμβουλευτικών υπηρεσιών για διαχείριση περιουσίας.

Κατά την κλειόμενη οικονομική χρήση Ιούλιος 2015-Ιούνιος 2016 το Διοικητικό Συμβούλιο της εταιρείας πραγματοποίησε σαράντα εννιά (49) συνεδριάσεις.

Στον παρακάτω πίνακα αναφέρονται τα μέλη του ΔΣ καθώς και η συχνότητα συμμετοχής κάθε μέλους στις συνεδριάσεις αυτού:

Μέλος	Συχνότητα συμμετοχής στις συνεδριάσεις
Απόστολος-Ευάγγελος Βακάκης	21
Ιωάννης Οικονόμου	49
Ευάγγελος Παπαευαγγέλου	49
Παρασκευή Κάβουρα	49
Γεώργιος Κατσαρός	35
Νικόλαος Βελισσαρίου	48
Καλλιόπη Βερναδάκη	18 (για τις Συνεδριάσεις μέχρι 15 Ιανουαρίου 2016)
Σοφία Βακάκη	30 (για τις Συνεδριάσεις από 15 Ιανουαρίου 2016)

Σημειώνεται ότι κατά την Έκτακτη Γενική Συνέλευση των μετόχων της εταιρείας, η οποία πραγματοποιήθηκε την 27.07.2016, αποφασίστηκε η διεύρυνση του αριθμού των μελών του Διοικητικού Συμβουλίου της εταιρείας από επτά (7) σε εννέα (9), με την εκλογή και προσθήκη δύο νέων μελών:

1. Γεώργιος Βακάκης του Απόστολου Ευάγγελου, Εκτελεστικό Μέλος : Ο κ.Γεώργιος Βακάκης είναι πτυχιούχος ανάπτυξης ιστοσελίδων και διαδραστικών μέσων του Διεθνούς Πανεπιστημίου του Μαϊάμι. Κατά τη διάρκεια των σπουδών του συνεργάστηκε με εταιρείες στις ΗΠΑ για την ανάπτυξη διαφόρων ιστοσελίδων. Εργάστηκε στη εταιρία αρχικά στο logistic center και μετέπειτα στο τμήμα ηλεκτρονικού εμπορίου.

2. Αδαμάντιος Σταματάκης του Φραγκίσκου, Μέλος Επιτροπής Ελέγχου: Ο κ. Αδαμάντιος Σταματάκης είναι συνταξιούχος, αντιστρατήγος εν αποστρατεία και επίτιμος υπαρχηγός της Ελληνικής Αστυνομίας με τριάντα οκτώ έτη υπηρεσίας, κατά τη διάρκεια των οποίων υπηρέτησε σε διάφορες σημαντικές θέσεις της Ελληνικής Αστυνομίας, με ιδιαίτερα μεγάλη εμπειρία στην οικονομική αστυνομία και στη δίωξη ηλεκτρονικού εγκλήματος.

Τη λειτουργία του Διοικητικού Συμβουλίου υποστηρίζει η Επιτροπή Ελέγχου.

Η Επιτροπή Ελέγχου ορίζεται από τη Γενική Συνέλευση των μετόχων (άρθρο 37, Ν. 3693/2008). Μέχρι την 30/06/2016 αποτελούταν από τα τρία μη εκτελεστικά μέλη εκ των οποίων τα δύο ανεξάρτητα, τα οποία πληρούν τις προϋποθέσεις, σύμφωνα με τα όσα αναφέρει ο Κώδικας Εταιρικής Διακυβέρνησης και συγκεκριμένα από την κυρία Παρασκευή Κάβουρα, τον κύριο Γεώργιο Κατσαρό και τον κύριο Νικόλαο Βελισσαρίου.

Τα εκτελεστικά μέλη του Διοικητικού Συμβουλίου είναι αρμόδια και επιφορτισμένα με την ευθύνη εκτέλεσης των αποφάσεων του Δ.Σ. και τη διαρκή παρακολούθηση των εργασιών της εταιρείας. Τα μη εκτελεστικά μέλη του Δ.Σ. έχουν επιφορτιστεί με το καθήκον προώθησης του συνόλου των εργασιών της εταιρείας.

Η Επιτροπή Ελέγχου αποτελείται από μη εκτελεστικά μέλη και έχει ως αποστολή: α) την παρακολούθηση της διαδικασίας χρηματοοικονομικής πληροφόρησης, β) την παρακολούθηση της αποτελεσματικής λειτουργίας του συστήματος εσωτερικού ελέγχου και του συστήματος διαχείρισης κινδύνων καθώς και την παρακολούθηση της ορθής λειτουργίας του τμήματος των εσωτερικών ελεγκτών της εταιρείας, γ) την παρακολούθηση της πορείας του υποχρεωτικού ελέγχου των ατομικών και ενοποιημένων οικονομικών καταστάσεων και δ) την επισκόπηση και παρακολούθηση θεμάτων συναφών με την ύπαρξη και διατήρηση της αντικειμενικότητας και ανεξαρτησίας του νόμιμου ελεγκτή ή του ελεγκτικού γραφείου, ιδιαιτέρως όσον αφορά κυρίως στην παροχή στην εταιρεία άλλων υπηρεσιών από το νόμιμο ελεγκτή ή το ελεγκτικό γραφείο.

Στις αρμοδιότητές της περιλαμβάνονται η εξασφάλιση της συμμόρφωσης με τους κανόνες της Εταιρικής Διακυβέρνησης, καθώς επίσης η διασφάλιση της ορθής λειτουργίας του συστήματος Εσωτερικού Ελέγχου και η εποπτεία των εργασιών του τμήματος αυτού.

Κατά την κλειόμενη χρήση η Επιτροπή Ελέγχου πραγματοποίησε τέσσερις (4) συνεδριάσεις.

Στον παρακάτω πίνακα αναφέρονται τα μέλη της Επιτροπής Ελέγχου καθώς και η συχνότητα συμμετοχής κάθε μέλους στις συνεδριάσεις:

Μέλος	Συχνότητα συμμετοχής στις συνεδριάσεις
Παρασκευή Κάβουρα	Παρούσα σε όλες τις συνεδριάσεις.
Γεώργιος Κατσαρός	Παρών σε όλες τις συνεδριάσεις.
Νικόλαος Βελισσαρίου	Παρών σε όλες τις συνεδριάσεις.

Κατά την κλειόμενη χρήση η Επιτροπή Ελέγχου ασχολήθηκε με τα εξής θέματα: α) Τον έλεγχο των εκθέσεων και τις δραστηριότητες του Τμήματος Εσωτερικού Ελέγχου β) Τα σημαντικότερα θέματα αναφορικά με τον έλεγχο των οικονομικών καταστάσεων της χρήσης που έληξε την 30.6.2015 καθώς και των ενδιάμεσων οικονομικών καταστάσεων, γ) τις υποχρεώσεις της Διοίκησης και των Ορκωτών Ελεγκτών, δ) τους κινδύνους, που προκύπτουν από το περιβάλλον στο οποίο δραστηριοποιείται η Εταιρεία και ε) την έννοια και το επίπεδο σημαντικότητας που θα χρησιμοποιηθεί από τους Ορκωτούς Ελεγκτές κατά τον έλεγχο των Οικονομικών καταστάσεων.

Σημειώνεται ότι κατά την Έκτακτη Γενική Συνέλευση των μετόχων της εταιρείας, η οποία πραγματοποιήθηκε την 27.07.2016, αποφασίστηκε η διεύρυνση του αριθμού των μελών του Διοικητικού Συμβουλίου της εταιρείας από επτά (7) σε εννέα (9), με την εκλογή και προσθήκη δύο νέων μελών, του κ.Βακάκη Γεώργιου ως Εκτελεστικό Μέλος και του κ.Σταματάκη Αδαμάντιο ως Ανεξάρτητο μη Εκτελεστικό Μέλος. Ο κ. Σταματάκης Αδαμάντιος είναι πλέον μέλος της Επιτροπής Ελέγχου.

Θ. ΠΡΟΣΘΕΤΕΣ ΑΝΑΛΥΤΙΚΕΣ ΠΛΗΡΟΦΟΡΙΕΣ

(ΠΑΡ. 7& 8 ΑΡΘΡ.4 ΤΟΥ Ν.3556/2007)

Α) Διάρθρωση μετοχικού κεφαλαίου

Το μετοχικό κεφάλαιο της Εταιρείας στις 30.06.2016 ανερχόταν σε ευρώ εκατόν δέκα εννιά εκατομμυρίων επτακοσίων τριάντα δύο χιλιάδων πεντακοσίων ογδόντα επτά και 0,92 (€119.732.587,92), διαιρούμενο σε εκατόν τριάντα έξι εκατομμύρια πενήντα εννιά χιλιάδες επτακόσιες πενήντα εννιά (136.059.759) κοινές ονομαστικές μετοχές, ονομαστικής αξίας € 0,88. Το μετοχικό κεφάλαιο της Εταιρείας στις 30.06.2015 ανερχόταν σε ευρώ εκατόν εξήντα ενός εκατομμυρίων εννιακοσίων έντεκα χιλιάδων εκατόν δέκα τριών και 0,21 (€161.911.113,21), διαιρούμενο σε εκατόν τριάντα έξι εκατομμύρια πενήντα εννιά χιλιάδες επτακόσιες πενήντα εννιά (136.059.759) κοινές ονομαστικές μετοχές, ονομαστικής αξίας ευρώ ενός και 0,19 (€ 1,19). Η μεταβολή αυτή προέκυψε λόγω της συγχώνευσης με απορρόφηση της εταιρείας ΤΑΝΟΣΙΡΙΑΝ ΑΝΩΝΥΜΗ ΕΜΠΟΡΙΚΗ ΚΑΙ ΕΠΕΝΔΥΤΙΚΗ ΕΤΑΙΡΕΙΑ η οποία εγκρίθηκε δυνάμει της υπ' αριθμ. πρωτ. 58238/02.06.2016 απόφασης του Υπουργείου Οικονομίας Ανάπτυξης και Τουρισμού και καταχωρήθηκε στο Γενικό Εμπορικό Μητρώο την ίδια ημέρα με Κωδικό Αριθμό Καταχώρησης 640856. Η Διοικούσα Επιτροπή Χρηματιστηριακών Αγορών του Χρηματιστηρίου κατά τη συνεδρίασή της στις 30.06.2016 ενέκρινε την εισαγωγή και έναρξη διαπραγμάτευσης των 36.354.088 νέων κοινών ονομαστικών μετά ψήφου μετοχών που προέκυψαν λόγω της Συγχώνευσης και ενημερώθηκε για τη μεταβολή της ονομαστικής αξίας της μετοχής της Εταιρείας από EUR 1,19 σε EUR 0,88. Η διαπραγμάτευση των ανωτέρων νέων κοινών ονομαστικών μετά ψήφου μετοχών της Εταιρείας, ονομαστικής αξίας EUR 0,88 ξεκίνησε την 04.07.2016.

Οι μετοχές της Εταιρείας είναι εισηγμένες προς διαπραγμάτευση στην Αγορά Αξιών του Χρηματιστηρίου Αθηνών.

Τα δικαιώματα των μετόχων της Εταιρείας που πηγάζουν από τη μετοχή της είναι ανάλογα με το ποσοστό του κεφαλαίου, στο οποίο αντιστοιχεί η καταβεβλημένη αξία της μετοχής. Όλες οι μετοχές έχουν τα ίδια δικαιώματα και υποχρεώσεις και κάθε μετοχή ενσωματώνει όλα τα δικαιώματα και τις υποχρεώσεις που προβλέπει ο Νόμος και το καταστατικό της Εταιρείας. Ειδικότερα:

- Το δικαίωμα συμμετοχής και ψήφου στη Γενική Συνέλευση της Εταιρείας.
- Το δικαίωμα λήψης μερίσματος επί των κερδών της εταιρείας. Ποσό, το οποίο ανέρχεται σε ποσοστό τουλάχιστον 35% επί των ετησίων καθαρών κερδών μετά από αφαίρεση του τακτικού αποθεματικού, διανέμεται ως πρώτο μέρισμα, ενώ η χορήγηση πρόσθετου μερίσματος αποφασίζεται από τη Γενική Συνέλευση. Μέρισμα δικαιούται κάθε μέτοχος, ο οποίος αναφέρεται στο τηρούμενο από την Εταιρεία μητρώο μετόχων κατά την ημερομηνία προσδιορισμού δικαιούχων μερίσματος. Ο τρόπος, ο χρόνος και ο τόπος καταβολής ανακοινώνεται από την Εταιρεία μέσω των μέσων ενημέρωσης που προβλέπονται στο ν. 3556/2007 και στις οικείες αποφάσεις της Επιτροπής Κεφαλαιαγοράς και του Χρηματιστηρίου Αθηνών. Το δικαίωμα εισπραχίας του μερίσματος παραγράφεται και το αντίστοιχο ποσό περιέρχεται στο Δημόσιο μετά την παρέλευση πέντε (5) ετών από το τέλος του έτους, κατά το οποίο ενέκρινε τη διανομή του η Γενική Συνέλευση.
- Το δικαίωμα συμμετοχής επί του προϊόντος της εκκαθάρισης ή ανάληψης της εισφοράς κατά την εκκαθάριση ή αντίστοιχα της απόσβεσης κεφαλαίου που αντιστοιχεί στη μετοχή, εφόσον αυτό αποφασισθεί από τη Γενική Συνέλευση.
- Το δικαίωμα προτίμησης σε κάθε αύξηση του μετοχικού κεφαλαίου της Εταιρείας με μετρητά και την ανάληψη νέων μετοχών.
- Το δικαίωμα λήψης αντιγράφου των οικονομικών καταστάσεων και των εκθέσεων των ορκωτών ελεγκτών και του Διοικητικού Συμβουλίου της Εταιρείας.
- Το δικαίωμα συμμετοχής στη Γενική Συνέλευση, το οποίο εξειδικεύεται στα εξής επιμέρους δικαιώματα: νομιμοποίησης, παρουσίας, συμμετοχής στις συζητήσεις, υποβολής προτάσεων σε θέματα της ημερήσιας διάταξης, καταχώρησης των απόψεων στα πρακτικά και ψήφου.
- Η Γενική Συνέλευση των μετόχων της Εταιρείας διατηρεί όλα τα δικαιώματά της κατά τη διάρκεια της εκκαθάρισης (σύμφωνα με την παράγραφο 4 του άρθρου 38 του καταστατικού της).

Η ευθύνη των μετόχων της Εταιρείας περιορίζεται στην ονομαστική αξία των μετοχών που κατέχουν.

Β) Περιορισμοί στη μεταβίβαση των μετοχών της Εταιρείας

Η μεταβίβαση των μετοχών της Εταιρείας γίνεται, όπως ορίζει ο Νόμος και δεν υφίστανται εκ του καταστατικού της περιορισμοί στη μεταβίβασή τους.

Δεν υπήρξε οποιαδήποτε μεταβολή κατά την διάρκεια της χρήσης.

Γ) Σημαντικές άμεσες ή έμμεσες συμμετοχές κατά την έννοια των άρθρων 9 έως 11 του ν.3556/2007

Οι μέτοχοι (φυσικά ή νομικά πρόσωπα) που κατέχουν, άμεσα ή έμμεσα, την 30.06.2016, ποσοστό μεγαλύτερο από 5% του συνολικού αριθμού των μετοχών της Εταιρείας παρατίθενται στον κάτωθι πίνακα.

ΕΠΩΝΥΜΙΑ	ΠΟΣΟΣΤΟ 30/06/2016
TANOSIPIAN ANΩNYMH EΜΠOPIKH KAI EΠENΔYTIKH ETAIPEIA	26,72%
FIDELITY LOW-PRICED STOCK FUND	8,00%

Με την υπ' αριθμ. πρωτ. 58238/02.06.2016 απόφαση του Υπουργείου Οικονομίας Ανάπτυξης και Τουρισμού η οποία καταχωρήθηκε στο Γενικό Εμπορικό Μητρώο την ίδια ημέρα με Κωδικό Αριθμό Καταχώρησης 640856, εγκρίθηκε η συγχώνευση με απορρόφηση (εφεξής η «Συγχώνευση») της εταιρείας TANOSIPIAN ANΩNYMH EΜΠOPIKH KAI EΠENΔYTIKH ETAIPEIA (εφεξής «Απορροφώμενη»), ενώ παράλληλα μειώθηκε η ονομαστική αξία της μετοχής της Εταιρείας από EUR 1,19 σε EUR 0,88, σύμφωνα με τις αποφάσεις α) της Έκτακτης Γενικής Συνέλευσης των μετόχων της «JUMBO ANΩNYMH EΜΠOPIKH ETAIPEIA» στις 18 Μαΐου 2016 και β) της Έκτακτης Γενικής Συνέλευσης των μετόχων της «TANOSIPIAN ANΩNYMH EΜΠOPIKH KAI EΠENΔYTIKH ETAIPEIA» στις 18 Μαΐου 2016. Η σχέση ανταλλαγής για τους μετόχους των συγχωνευόμενων εταιρειών είχε ως ακολούθως:

- Οι μέτοχοι της Απορροφώμενης θα ανταλλάξουν κάθε μία (1) μετοχή που κατέχουν ονομαστικής αξίας EUR 6,00 με 202,1918131256950 νέες, άυλες κοινές ονομαστικές μετά ψήφου μετοχές της Απορροφώσας ονομαστικής αξίας EUR 0,88.
- Οι μέτοχοι της Απορροφώσας θα συνεχίσουν να έχουν μία (1) κοινή ονομαστική μετά ψήφου μετοχή για κάθε μία (1) μετοχή που είχαν πριν από τη Συγχώνευση, νέας ονομαστικής μετά ψήφου μετοχή νέας ονομαστικής αξίας EUR 0,88.

Σημειώνεται ότι στις 04.07.2016 ξεκίνησε η διαπραγμάτευση στο Χρηματιστήριο Αθηνών των 36.354.088 νέων κοινών ονομαστικών μετά ψήφου μετοχών της Εταιρείας, ονομαστικής αξίας EUR 0,88 εκάστης, που προέκυψαν από την ανωτέρω συγχώνευση. Η εταιρία «TANOCERIAN MARITIME S.A.» γνωστοποίησε ότι την 04.07.2016 απέκτησε απευθείας 36.352.066 μετοχές και δικαιώματα ψήφου ήτοι ποσοστό 26,72% στο μετοχικό κεφάλαιο αυτής, με βάση την εγκριθείσα σχέση ανταλλαγής ως μέτοχος με ποσοστό 99,99% της συγχωνευθείσας με απορρόφηση εταιρίας «TANOSIPIAN ANΩNYMH EΜΠOPIKH KAI EΠENΔYTIKH ETAIPEIA», η οποία έπαυσε να υπάρχει.

Η Capital Group Companies, Inc («CGC»), με την από 26.08.2015 επιστολή της γνωστοποίησε ότι το έμμεσο ποσοστό συμμετοχής της στο μετοχικό κεφάλαιο της εταιρείας κατήλθε του ορίου του 5% από την 25.08.2015. Σύμφωνα με την ανωτέρω γνωστοποίηση στις 26.8.2015 το ποσοστό της μετόχου Capital Group Companies, Inc μεταβλήθηκε από έμμεση κατοχή 6.906.592 δικαιωμάτων ψήφου ή ποσοστού 5,0761% της εταιρείας σε έμμεση κατοχή 6.801.892 δικαιωμάτων ψήφου ή ποσοστού 4,9992% της εταιρείας.

Η Capital Group Companies, Inc («CGC»), με την από 10.02.2016 επιστολή της γνωστοποίησε ότι το έμμεσο ποσοστό συμμετοχής της στο μετοχικό κεφάλαιο της εταιρείας ανήλθε του ορίου του 5% από την 9η Φεβρουαρίου 2016. Σύμφωνα με την ανωτέρω γνωστοποίηση στις 9 Φεβρουαρίου 2016 το ποσοστό της μετόχου "Capital Group Companies, Inc" μεταβλήθηκε από έμμεση κατοχή 6.647.964 δικαιωμάτων ψήφου ή ποσοστού 4,8861% της εταιρείας σε έμμεση κατοχή 6.872.964 δικαιωμάτων ψήφου ή ποσοστού 5,0514% της εταιρείας.

Η "Capital Group Companies, Inc («CGC»)" είναι η μητρική εταιρεία της "Capital Research and

Management Company ("CRMC"). Η "Capital Research and Management Company" είναι μια εταιρία διαχείρισης επενδύσεων με έδρα τις ΗΠΑ, που διαχειρίζεται τα αμοιβαία κεφάλαια American Funds. Η Capital Group Companies είναι επίσης η μητρική εταιρεία της Capital Group International, Inc, η οποία με τη σειρά της είναι η μητρική εταιρεία των πέντε εταιρειών διαχείρισης επενδύσεων: Capital Guardian Trust Company, Capital International, Inc, Capital International Limited, Capital International Sarl και Capital International K.K. Σύμφωνα με την γνωστοποίηση ούτε η Capital Group Companies ούτε οποιαδήποτε από τις θυγατρικές της κατέχουν μετοχές της εταιρείας Jumbo για δικό τους λογαριασμό. Αντίθετα, οι μετοχές, που αναφέρονται στην γνωστοποίηση ανήκουν σε λογαριασμούς υπό τη διακριτική επενδυτική διαχείριση μίας ή περισσότερων από τις εταιρείες διαχείρισης επενδύσεων, που περιγράφηκαν παραπάνω.

Δ) Μετοχές παρέχουσες ειδικά δικαιώματα ελέγχου και περιγραφή αυτών

Δεν υφίστανται μετοχές της Εταιρείας που παρέχουν στους κατόχους τους ειδικά δικαιώματα ελέγχου.

Δεν υπήρξε μεταβολή κατά την διάρκεια της χρήσης.

Ε) Περιορισμοί στο δικαίωμα ψήφου

Δεν προβλέπονται στο καταστατικό της Εταιρείας περιορισμοί του δικαιώματος ψήφου που απορρέουν από τις μετοχές της.

Δεν υπήρξε μεταβολή κατά την διάρκεια της χρήσης.

ΣΤ) Συμφωνίες μετόχων γνωστές στην Εταιρεία, που συνεπάγονται περιορισμούς στη μεταβίβαση μετοχών ή στην άσκηση δικαιωμάτων ψήφου

Δεν είναι γνωστή στην Εταιρεία η ύπαρξη συμφωνιών μεταξύ των μετόχων της, οι οποίες συνεπάγονται περιορισμούς στη μεταβίβαση των μετοχών της ή στην άσκηση των δικαιωμάτων ψήφου που απορρέουν από τις μετοχές της.

Δεν υπήρξε μεταβολή κατά την διάρκεια της χρήσης.

Ζ) Κανόνες διορισμού και αντικατάστασης μελών Δ.Σ. και τροποποίησης καταστατικού

Οι κανόνες που προβλέπει το καταστατικό της Εταιρείας για το διορισμό και την αντικατάσταση των μελών του Διοικητικού Συμβουλίου της και την τροποποίηση των διατάξεών του δεν διαφοροποιούνται από τα προβλεπόμενα στον Κ.Ν. 2190/1920, όπως ισχύει μετά τον Ν. 3604/2007.

Η) Αρμοδιότητα του Δ.Σ. ή ορισμένων μελών του για την έκδοση νέων ή για την αγορά ιδίων μετοχών

1) Σύμφωνα με τις διατάξεις του άρθρου 13 παρ. 1 στοιχ. β' του Κ.Ν. 2190/1920 και σε συνδυασμό με τις διατάξεις του άρθρου 5 παρ. Β' του καταστατικού της, το Διοικητικό Συμβούλιο της Εταιρείας έχει το δικαίωμα, κατόπιν σχετικής απόφασης της Γενικής Συνέλευσης που υπόκειται στις διατυπώσεις δημοσιότητας του άρθρου 7β του Κ.Ν. 2190/1920, να αυξάνει το μετοχικό κεφάλαιο της Εταιρείας με την έκδοση νέων μετοχών, με απόφασή του που λαμβάνεται με πλειοψηφία τουλάχιστον των δύο τρίτων (2/3) του συνόλου των μελών του. Στην περίπτωση αυτή, και σύμφωνα με το άρθρο 5 του καταστατικού της Εταιρείας, το μετοχικό κεφάλαιο μπορεί να αυξάνεται μέχρι το ποσό του κεφαλαίου που είναι καταβεβλημένο κατά την ημερομηνία που χορηγήθηκε στο Διοικητικό Συμβούλιο η εν λόγω εξουσία από τη Γενική Συνέλευση. Η ως άνω εξουσία του Διοικητικού Συμβουλίου μπορεί να ανανεώνεται από τη Γενική Συνέλευση για χρονικό διάστημα που δεν υπερβαίνει την πενταετία για κάθε ανανέωση.

Δεν έχει ληφθεί τέτοια απόφαση της Γενικής Συνέλευσης των μετόχων.

2) Σύμφωνα με τις διατάξεις του άρθρου 13 παρ. 9 του Κ.Ν. 2190/1920, με απόφαση της Γενικής Συνέλευσης μπορεί να θεσπισθεί πρόγραμμα διάθεσης μετοχών στα μέλη του Διοικητικού Συμβουλίου και το προσωπικό, με τη μορφή δικαιώματος προαίρεσης αγοράς μετοχών κατά τους ειδικότερους όρους της απόφασης αυτής. Η απόφαση της Γενικής Συνέλευσης ορίζει, ιδίως, τον ανώτατο αριθμό μετοχών που μπορεί να εκδοθούν, ο οποίος βάσει του νόμου δεν μπορεί να υπερβαίνει το 1/10 των υφιστάμενων μετοχών, εάν οι δικαιούχοι ασκήσουν το δικαίωμα (option) αγοράς μετοχών, την τιμή και τους όρους διάθεσης των μετοχών στους δικαιούχους.

Δεν έχει ληφθεί τέτοια απόφαση της Γενικής Συνέλευσης των μετόχων.

3) Σύμφωνα με τις διατάξεις των παραγράφων 5 έως 13 του άρθρου 16 του Κ.Ν. 2190/1920, οι εισηγμένες στο Χρηματιστήριο Αθηνών εταιρείες μπορούν, με απόφαση της Γενικής Συνέλευσης των μετόχων τους, να αποκτούν ίδιες μετοχές μέσω του Χρηματιστηρίου Αθηνών μέχρι ποσοστού 10% του συνόλου των μετοχών τους, για τους αναφερόμενους σκοπούς και με τους ειδικότερους όρους και διαδικασίες του άρθρου 16 του Κ.Ν. 2190/1920.

Η Γενική Συνέλευση της Εταιρείας που πραγματοποιήθηκε στις 03.11.2011 αποφάσισε την απόκτηση από την Εταιρεία ιδίων μετοχών σύμφωνα με το άρθρο 16 του Κ.Ν. 2190/1920. Ειδικότερα η Εταιρεία θα δικαιούται εντός 24 μηνών που θα αρχίσει από την ημερομηνία, που θα ορίσει το Διοικητικό Συμβούλιο της Εταιρείας με σχετική απόφασή του να προβαίνει σε αγορές ιδίων μετοχών μέχρι το πέντε (5%) του εκάστοτε ολοσχερώς καταβεβλημένου μετοχικού κεφαλαίου της Εταιρείας, με κατώτατη τιμή αγοράς το ποσό των ευρώ δύο (2) και ως ανώτατη τιμή αγοράς τους το ποσό έξι ευρώ και πενήντα λεπτών (6,50) η κάθε μία. Εάν ενεργοποιηθεί η σχετική απόφαση, η Εταιρεία προτίθεται να συμμορφωθεί σε σχέση με τη διενέργεια της αγοράς των ως άνω μετοχών, με τα αναφερόμενα του Κανονισμού 2273/2003 της Επιτροπής. Τέλος η Γενική Συνέλευση παραχώρησε προς το Διοικητικό Συμβούλιο την ειδική εντολή, την πληρεξουσιότητα και το δικαίωμα, όπως αποφασίσει για την έναρξη του προγράμματος, να παρακολουθεί τη σχετική διαδικασία, να επιμελείται για την τήρηση όλων των υποχρεωτικών διατυπώσεων, ανακοινώσεων και δημοσιεύσεων και να λαμβάνει οποιαδήποτε άλλη απαιτούμενη νεότερη απόφαση για την υλοποίηση ή την τροποποίηση ή ακόμη και την οριστική ματαίωση της υλοποίησης της παρούσας απόφασης, ανάλογα με την επικρατούσα οικονομική κατάσταση, τις επενδυτικές ευκαιρίες και τα εκάστοτε διαθέσιμα κεφάλαια της Εταιρείας.

Θ) Σημαντικές συμφωνίες που τίθενται σε ισχύ, τροποποιούνται ή λήγουν σε περίπτωση αλλαγής ελέγχου κατόπιν δημόσιας πρότασης και τα αποτελέσματα των συμφωνιών αυτών

Δεν υφίστανται συμφωνίες, οι οποίες τίθενται σε ισχύ, τροποποιούνται ή λήγουν σε περίπτωση αλλαγής στον έλεγχο της Εταιρείας κατόπιν δημόσιας πρότασης, πλην των κατωτέρω:

Με βάση τους όρους του από 21.05.2014 Κοινού Ομολογιακού Δανείου ποσού ευρώ 145.000.000, υφίσταται δικαίωμα καταγγελίας των ομολογιούχων δανειστριών Τραπεζών «εάν ο κ. Απόστολος-Ευάγγελος Βακάκης παύσει να ασκεί την ουσιαστική διοίκηση και έλεγχο του Εκδότη ιδίως εάν παύσει να έχει και να ασκεί το δικαίωμα να εκλέγει ή να διορίζει στη Γενική Συνέλευση των μετόχων του Εκδότη την πλειοψηφία των μελών του Διοικητικού Συμβουλίου του Εκδότη».

Επίσης, σε παράρτημα μη-ακυρώσιμης σύμβασης μίσθωσης για ενοικίαση ακίνητης περιουσίας, η οποία αρχικά λήγει στις 28 Μαΐου 2023 και παρατείνεται μέχρι τις 28 Μαΐου 2035, αναφέρεται ότι η κατά 100% θυγατρική εταιρία της Βουλγαρίας «Jumbo EC.B» θα είναι υποχρεωμένη να αγοράσει το μισθωμένο κατάστημα και την ιδιοκτησία επί της οποίας το κατάστημα είναι κατασκευασμένο για ένα συνολικό ποσό ύψους € 13.500.000,00 χωρίς ΦΠΑ, εάν κατά τη διάρκεια της ενοικίασης ο κ. Απόστολος Βακάκης παύσει να είναι εκτελεστικό μέλος στο Διοικητικό Συμβούλιο της Jumbo Α.Ε.

Επίσης, η κατά 100% θυγατρική εταιρία στην Κύπρο «Jumbo Trading Limited» είναι συνοφειλέτης και υπεύθυνη από κοινού με την Εταιρεία για όλες τις υποχρεώσεις, που απορρέουν από το άνω συμβόλαιο ενοικίασης και όλα τα συνημμένα σε αυτό.

Ι) Συμφωνίες με μέλη του Διοικητικού Συμβουλίου ή ανώτερα διευθυντικά στελέχη της Εταιρείας περι αποζημίωσης σε περίπτωση λύσης ή λήξης για οποιοδήποτε λόγο

Δεν υπάρχουν ειδικές συμφωνίες της Εταιρείας με μέλη του Διοικητικού Συμβουλίου της ή με το προσωπικό της, οι οποίες να προβλέπουν την καταβολή αποζημίωσης ειδικά σε περίπτωση παραίτησης ή απόλυσης χωρίς βάσιμο λόγο ή τερματισμού της θητείας ή της απασχόλησής τους εξαιτίας δημόσιας πρότασης.

Δεν υπήρξε μεταβολή κατά την διάρκεια της χρήσης.

Οι σχηματισμένες προβλέψεις για αποζημιώσεις λόγω εξόδου από την υπηρεσία μελών του Δ.Σ, συνεπεία και της εφαρμογής των διατάξεων του Ν.3371/2005, ανήλθαν την 30.06.2016 στο ποσό των 262.529 ευρώ.

I. ΣΗΜΑΝΤΙΚΑ ΓΕΓΟΝΟΤΑ ΜΕΤΑ ΤΗΝ ΛΗΞΗ ΤΗΣ ΧΡΗΣΗΣ

Στις 04.07.2016 ξεκίνησε η διαπραγμάτευση στο Χρηματιστήριο Αθηνών των 36.354.088 νέων κοινών ονομαστικών μετά ψήφου μετοχών της Εταιρείας, ονομαστικής αξίας EUR 0,88 εκάστης, που προέκυψαν από την συγχώνευση με απορρόφηση της εταιρείας ΤΑΝΟΣΙΡΙΑΝ ΑΝΩΝΥΜΗ ΕΜΠΟΡΙΚΗ ΚΑΙ ΕΠΕΝΔΥΤΙΚΗ ΕΤΑΙΡΕΙΑ.

Στην Έκτακτη Γενική Συνέλευση των Μετόχων της Εταιρείας την 27.07.2016 αποφασίστηκε η διανομή έκτακτου μερίσματος 0,27 ευρώ ανά μετοχή προ παρακράτησης φόρου το οποίο αποτελούσε μέρος των εκτάκτων αποθεματικών από φορολογηθέντα και μη διανεμηθέντα κέρδη της διαχειριστικής χρήσης από 1.7.2011 έως 30.6.2012. Το έκτακτο αυτό μέρισμα, μετά την παρακράτηση φόρου, εφόσον απαιτείται, ανέρχεται σε 0,2430 ευρώ ανά μετοχή και η πληρωμή στους δικαιούχους ξεκίνησε στις 04.08.2016.

Σημειώνεται ότι κατά την Έκτακτη Γενική Συνέλευση των μετόχων της εταιρείας, η οποία πραγματοποιήθηκε την 27.07.2016, αποφασίστηκε η διεύρυνση του αριθμού των μελών του Διοικητικού Συμβουλίου της εταιρείας από επτά (7) σε εννέα (9), με την εκλογή και προσθήκη δύο νέων μελών, του κ.Βακάκη Γεώργιου ως Εκτελεστικό Μέλος και του κ.Σταματάκη Αδαμάντιο ως Ανεξάρτητο μη Εκτελεστικό Μέλος.

Δεν υπάρχουν άλλα μεταγενέστερα των οικονομικών καταστάσεων γεγονότα τα οποία να αφορούν είτε τον Όμιλο είτε την Εταιρεία, στα οποία επιβάλλεται αναφορά από τα Διεθνή Πρότυπα Χρηματοοικονομικής Αναφοράς (ΔΠΧΑ).

Η παρούσα Ετήσια Έκθεση του Διοικητικού Συμβουλίου για την χρήση 01.07.2015-30.06.2016 έχει αναρτηθεί στο διαδίκτυο, στην ηλεκτρονική διεύθυνση www.e-jumbo.gr (<http://corporate.e-jumbo.gr/>).

Μοσχάτο, 7 Οκτωβρίου 2016

Κατ' εξουσιοδότηση του Διοικητικού Συμβουλίου

Απόστολος- Ευάγγελος Βακάκης

Πρόεδρος του Διοικητικού
Συμβουλίου

IV. Ετήσιες Οικονομικές Καταστάσεις

Οι συνημμένες οικονομικές καταστάσεις εγκρίθηκαν από το Διοικητικό Συμβούλιο της «JUMBO ΑΕΕ» στις 07.10.2016 και έχουν δημοσιοποιηθεί με την ανάρτησή τους στο διαδίκτυο, στη διεύθυνση www.e-jumbo.gr (<http://corporate.e-jumbo.gr/>) καθώς και στον διαδικτυακό χώρο του Χ.Α., όπου και θα παραμείνουν στην διάθεση του επενδυτικού κοινού για χρονικό διάστημα τουλάχιστον πέντε (5) ετών από την ημερομηνία της σύνταξης και δημοσιοποίησης τους.

Επισημαίνεται ότι τα αναρτημένα στον διαδικτυακό χώρο του Χ.Α. και της Εταιρείας συνοπτικά οικονομικά στοιχεία και πληροφορίες που προκύπτουν από τις οικονομικές καταστάσεις, στοχεύουν στο να παρέχουν στον αναγνώστη μία γενική ενημέρωση για την οικονομική κατάσταση και τα αποτελέσματα της Εταιρείας, αλλά δεν παρέχουν την ολοκληρωμένη εικόνα της οικονομικής θέσης, των χρηματοοικονομικών επιδόσεων και των ταμιακών ροών της Εταιρείας και του Ομίλου, σύμφωνα με τα Διεθνή Πρότυπα Χρηματοοικονομικής Αναφοράς.

A. ΚΑΤΑΣΤΑΣΗ ΛΟΓΑΡΙΑΣΜΟΥ ΑΠΟΤΕΛΕΣΜΑΤΩΝ ΓΙΑ ΤΗ ΧΡΗΣΗ ΠΟΥ ΕΛΗΞΕ ΤΗΝ 30^Η ΙΟΥΝΙΟΥ 2016 ΚΑΙ 2015

(Όλα τα ποσά είναι εκφρασμένα σε ευρώ εκτός από τα στοιχεία μετοχών)

	Σημειώσεις	Ο ΟΜΙΛΟΣ		Η ΕΤΑΙΡΕΙΑ	
		01/07/2015- 30/06/2016	01/07/2014- 30/06/2015	01/07/2015- 30/06/2016	01/07/2014- 30/06/2015
Κύκλος εργασιών	5.1	637.557.328	582.548.135	550.508.516	518.969.929
Κόστος πωληθέντων	5.2	(299.627.183)	(272.843.104)	(298.174.705)	(276.959.890)
Μικτό κέρδος		337.930.145	309.705.031	252.333.811	242.010.038
Λοιπά έσοδα εκμετάλλευσης	5.4	4.285.380	3.995.070	3.335.745	2.819.522
Έξοδα διάθεσης	5.3	(152.676.116)	(146.444.202)	(118.735.683)	(117.580.759)
Έξοδα διοίκησης	5.3	(22.143.733)	(22.883.654)	(16.994.097)	(18.028.074)
Λοιπά έξοδα εκμετάλλευσης	5.4	(6.398.657)	(6.435.592)	(4.929.807)	(4.171.434)
Κέρδη προ φόρων, χρηματοδοτικών και επενδυτικών αποτελεσμάτων		160.997.019	137.936.653	115.009.969	105.049.293
Χρηματοοικονομικά Έξοδα	5.5	(6.459.516)	(7.378.565)	(6.315.869)	(7.261.292)
Χρηματοοικονομικά Έσοδα	5.5	8.348.835	9.047.370	6.173.166	6.584.504
Λοιπά χρηματοοικονομικά αποτελέσματα	5.5	2.245.300	(2.655.040)	2.245.300	(2.655.040)
		4.134.619	(986.235)	2.102.597	(3.331.828)
Κέρδη προ φόρων		165.131.638	136.950.418	117.112.566	101.717.465
Φόρος εισοδήματος	5.6	(43.867.977)	(32.113.054)	(34.655.524)	(27.054.062)
Κέρδη μετά από φόρο εισοδήματος		121.263.661	104.837.364	82.457.042	74.663.403
Κατανεμημένα σε :					
Μετόχους της μητρικής		121.263.661	104.837.364	82.457.042	74.663.403
Μη ελέγχουσες συμμετοχές		-	-	-	-
Κέρδη ανά μετοχή Βασικά κέρδη ανά μετοχή (€/μετοχή)	5.7	0,8913	0,7705	0,6060	0,5488
Αποτελέσματα προ τόκων, φόρων, επενδυτικών αποτελεσμάτων και αποσβέσεων		183.707.664	159.262.340	130.065.028	120.018.853
Αποτελέσματα προ τόκων, φόρων και επενδυτικών αποτελεσμάτων		160.997.019	137.936.653	115.009.969	105.049.293
Κέρδη προ φόρων		165.131.638	136.950.418	117.112.566	101.717.465
Κέρδη μετά φόρων		121.263.661	104.837.364	82.457.042	74.663.403

Οι συνοδευτικές σημειώσεις αποτελούν αναπόσπαστο κομμάτι των οικονομικών καταστάσεων

B. ΚΑΤΑΣΤΑΣΗ ΣΥΝΟΛΙΚΩΝ ΕΣΟΔΩΝ

ΓΙΑ ΤΗ ΧΡΗΣΗ ΠΟΥ ΕΛΗΞΕ ΤΗΝ 30^Η ΙΟΥΝΙΟΥ 2016 ΚΑΙ 2015

(Όλα τα ποσά είναι εκφρασμένα σε ευρώ)

	Ο ΟΜΙΛΟΣ		Η ΕΤΑΙΡΕΙΑ	
	01/07/2015- 30/06/2016	01/07/2014- 30/06/2015	01/07/2015- 30/06/2016	01/07/2014- 30/06/2015
Καθαρά αποτελέσματα Χρήσης	121.263.661	104.837.364	82.457.042	74.663.403
Στοιχεία που δεν θα ταξινομηθούν στην κατάσταση αποτελεσμάτων μεταγενέστερα :				
Αναλογιστικά Κέρδη / (Ζημιές)	(1.419.003)	(682.650)	(1.428.545)	(679.652)
Αναβαλλόμενος φόρος αναλογιστικών κερδών/ (ζημιών)	413.324	177.010	414.278	176.710
Αναβαλλόμενος φόρος αναλογιστικών κερδών/ (ζημιών) λόγω αύξησης Φορολογικού Συντελεστή	34.561	-	34.561	-
	(971.118)	(505.640)	(979.706)	(502.942)
Στοιχεία που ενδέχεται να ταξινομηθούν στην κατάσταση αποτελεσμάτων μεταγενέστερα :				
Κέρδη / (Ζημιές) αποτίμησης χρηματοοικονομικών στοιχείων διαθέσιμων προς πώληση	(2.501.206)	(2.394.774)	-	-
Συναλλαγματικές διαφορές από τη μετατροπή των οικονομικών καταστάσεων επιχειρηματικών δραστηριοτήτων του εξωτερικού	(950.782)	(257.247)	-	-
	(3.451.988)	(2.652.021)	-	-
Λοιπά συνολικά έσοδα χρήσης μετά φόρων	(4.423.106)	(3.157.660)	(979.706)	(502.942)
Συγκεντρωτικά συνολικά έσοδα χρήσης	116.840.555	101.679.704	81.477.335	74.160.461
Συγκεντρωτικά συνολικά έσοδα χρήσης αποδίδονται σε :				
Μετόχους της μητρικής	116.840.555	101.679.704	81.477.335	74.160.461
Μη ελέγχουσες συμμετοχές	-	-	-	-

Οι συνοδευτικές σημειώσεις αποτελούν αναπόσπαστο κομμάτι των οικονομικών καταστάσεων

Γ. ΚΑΤΑΣΤΑΣΗ ΟΙΚΟΝΟΜΙΚΗΣ ΘΕΣΗΣ

ΓΙΑ ΤΗ ΧΡΗΣΗ ΠΟΥ ΕΛΗΞΕ ΤΗΝ 30^Η ΙΟΥΝΙΟΥ 2016 ΚΑΙ 30^Η ΙΟΥΝΙΟΥ 2015

(Όλα τα ποσά είναι εκφρασμένα σε ευρώ εκτός αν αναφέρεται διαφορετικά)

	Σημ.	Ο ΟΜΙΛΟΣ		Η ΕΤΑΙΡΕΙΑ	
		30/06/2016	30/06/2015	30/06/2016	30/06/2015
Ενεργητικό					
Μη κυκλοφορούντα στοιχεία ενεργητικού					
Ενσώματες ακινητοποιήσεις	5.8	498.767.593	497.881.150	291.507.053	289.382.423
Επενδύσεις σε ακίνητα	5.9	5.735.551	6.118.721	5.735.551	6.118.721
Επενδύσεις σε συνδεδεμένες επιχειρήσεις	5.10	-	-	207.087.029	187.087.027
Χρηματοοικονομικά στοιχεία διαθέσιμα προς πώληση	5.11.1	7.876.142	10.377.348	-	-
Λοιπές μακροπρόθεσμες απαιτήσεις	5.12	17.139.164	17.759.078	7.425.092	7.490.272
Μακροπρόθεσμες δεσμευμένες τραπεζικές καταθέσεις	5.17	965.020	952.903	-	-
		530.483.470	533.089.200	511.754.725	490.078.443
Κυκλοφορούντα περιουσιακά στοιχεία					
Αποθέματα	5.13	196.780.190	197.792.010	172.023.416	172.697.801
Πελάτες και λοιπές εμπορικές απαιτήσεις	5.14	32.573.115	15.546.511	33.303.033	41.746.395
Λοιπές απαιτήσεις	5.15	44.453.856	33.250.940	43.770.634	28.231.165
Αξιόγραφα για εμπορικούς σκοπούς – Παράγωγα χρηματοοικονομικά μέσα	5.11.2	8.156.420	5.911.120	8.156.420	5.911.120
Λοιπά κυκλοφορούντα στοιχεία ενεργητικού	5.16	2.231.628	5.819.069	657.932	4.922.230
Ταμειακά διαθέσιμα και ισοδύναμα	5.18	394.732.686	298.918.408	213.433.355	169.893.073
		678.927.895	557.238.058	471.344.791	423.401.784
Σύνολο ενεργητικού		1.209.411.365	1.090.327.258	983.099.516	913.480.227
Ίδια κεφάλαια & υποχρεώσεις					
Ίδια κεφάλαια αποδιδόμενα στους μετόχους της μητρικής					
Μετοχικό κεφάλαιο	5.19.1	119.732.588	161.911.113	119.732.588	161.911.113
Αποθεματικό υπέρ το άρτιο	5.19.2	49.995.207	7.702.078	49.995.207	7.702.078
Συναλλαγματικές διαφορές μετατροπής		(1.843.657)	(892.875)	-	-
Λοιπά αποθεματικά	5.19.2	436.804.707	361.636.240	437.804.606	360.764.882
Κέρδη εις νέον		310.901.782	266.851.991	108.902.190	103.037.659
		915.590.627	797.208.547	716.434.591	633.415.732
Μη ελέγχουσες συμμετοχές		-	-	-	-
Σύνολο ιδίων κεφαλαίων		915.590.627	797.208.547	716.434.591	633.415.732
Μακροπρόθεσμες υποχρεώσεις					
Υποχρεώσεις παροχών προσωπικού λόγω εξόδου από την υπηρεσία	5.20	7.448.903	5.775.652	7.420.844	5.745.038
Μακροπρόθεσμες δανειακές υποχρεώσεις	5.21/5.22	144.189.979	143.916.512	144.189.979	143.916.512
Λοιπές μακροπρόθεσμες υποχρεώσεις	5.24	5.814.360	12.950.464	29.272	28.472
Αναβαλλόμενες φορολογικές υποχρεώσεις	5.25	7.808.046	6.994.412	7.711.532	6.950.916
Σύνολο μακροπροθέσμων υποχρεώσεων		165.261.288	169.637.040	159.351.627	156.640.938
Βραχυπρόθεσμες υποχρεώσεις					
Προβλέψεις	5.26	235.540	234.431	216.937	216.937
Προμηθευτές και λοιπές υποχρεώσεις	5.27	39.060.184	51.406.028	37.918.855	51.640.474
Τρέχουσες φορολογικές υποχρεώσεις	5.28	51.423.792	40.010.796	41.571.716	33.856.631
Βραχυπρόθεσμες δανειακές υποχρεώσεις	5.23	180.164	2.877.527	-	2.669.667
Λοιπές βραχυπρόθεσμες υποχρεώσεις	5.29	37.659.770	28.952.889	27.605.790	35.039.848
Σύνολο βραχυπροθέσμων υποχρεώσεων		128.559.450	123.481.671	107.313.298	123.423.557
Σύνολο υποχρεώσεων		293.820.738	293.118.711	266.664.925	280.064.495
Σύνολο ιδίων κεφαλαίων και υποχρεώσεων		1.209.411.365	1.090.327.258	983.099.516	913.480.227

Οι συνοδευτικές σημειώσεις αποτελούν αναπόσπαστο κομμάτι των οικονομικών καταστάσεων



Δ. ΕΝΟΠΟΙΗΜΕΝΗ ΚΑΤΑΣΤΑΣΗ ΜΕΤΑΒΟΛΩΝ ΙΔΙΩΝ ΚΕΦΑΛΑΙΩΝ

ΓΙΑ ΤΗ ΧΡΗΣΗ ΠΟΥ ΕΛΗΞΕ ΤΗΝ 30^Η ΙΟΥΝΙΟΥ 2016

(Όλα τα ποσά είναι εκφρασμένα σε ευρώ εκτός αν αναφέρεται διαφορετικά)

Ο ΟΜΙΛΟΣ

	Μετοχικό κεφάλαιο	Αποθεματικό υπέρ το άρτιο	Συναλλαγματικές διαφορές μετατροπής	Τακτικό αποθεματικό	Αποθεματικά εύλογης αξίας	Αφορολόγητα αποθεματικά	Έκτακτα αποθεματικά	Λοιπά αποθεματικά	Αποτελέσματα εις νέον	Σύνολο Ιδίων Κεφαλαίων
Υπόλοιπα κατά την 1η Ιουλίου 2015, σύμφωνα με τα ΔΠΧΠ	161.911.113	7.702.078	(892.875)	36.110.803	586.195	1.797.944	323.996.489	(855.192)	266.851.991	797.208.547
Μεταβολές Ιδίων Κεφαλαίων Χρήσης										
Αύξηση Μετοχικού Κεφαλαίου με κεφαλαιοποίηση λοιπών αποθεματικών	4.039						(4.443)			(404)
Επίδραση λόγω συγχώνευσης με απορρόφηση της Τανουσίριαν Α.Ε.	(42.182.565)	42.462.163		1.468.356					(36.992)	1.710.962
Αναβαλλόμενη φορολογία εξόδων αύξησης μετοχικού κεφαλαίου λόγω αύξησης φορολογικού συντελεστή		66.876								66.876
Τακτικό αποθεματικό				4.384.908					(4.384.908)	-
Έκτακτα Αποθεματικά							72.791.971		(72.791.971)	-
Λοιπές κινήσεις		(235.909)								(235.909)
Συναλλαγές με ιδιοκτήτες	(42.178.525)	42.293.129	-	5.853.264	-	-	72.787.528	-	(77.213.871)	1.541.524
Καθαρά Αποτελέσματα Χρήσης 01/07/2015-30/06/2016									121.263.661	121.263.661
Λοιπά Συνολικά Έσοδα										
Αναλογιστικά κέρδη / (ζημιές) από συνταξιοδοτικά προγράμματα καθορισμένων παροχών								(1.419.003)		(1.419.003)
Αναβαλλόμενος φόρος αναλογιστικών κερδών/ (ζημιών)								413.324		413.324
Αναβαλλόμενος φόρος αναλογιστικών κερδών/ (ζημιών) λόγω αύξησης ΦΣ								34.561		34.561
Συναλλαγματικές διαφορές μετατροπής ξένων θυγατρικών			(950.782)							(950.782)
Κέρδη / (Ζημιές) αποτίμησης χρηματοοικονομικών στοιχείων διαθεσίμων προς πώληση					(2.501.206)					(2.501.206)
Λοιπά Συνολικά Έσοδα χρήσης			(950.782)		(2.501.206)			(971.118)		(4.423.106)
Συγκεντρωτικά Συνολικά Έσοδα χρήσης	-	-	(950.782)	-	(2.501.206)	-	-	(971.118)	121.263.661	116.840.555
Υπόλοιπο των Ιδίων Κεφαλαίων κατά την 30η Ιουνίου 2016	119.732.588	49.995.207	(1.843.657)	41.964.068	(1.915.011)	1.797.944	396.784.017	(1.826.310)	310.901.781	915.590.627

Οι συνοδευτικές σημειώσεις αποτελούν αναπόσπαστο κομμάτι των οικονομικών καταστάσεων



ΓΙΑ ΤΗ ΧΡΗΣΗ ΠΟΥ ΕΛΗΞΕ ΤΗΝ 30^Η ΙΟΥΝΙΟΥ 2015

(Όλα τα ποσά είναι εκφρασμένα σε ευρώ εκτός αν αναφέρεται διαφορετικά)

Ο ΟΜΙΛΟΣ

	Μετοχικό κεφάλαιο	Αποθεματικό υπέρ το άρτιο	Συναλλαγματικές διαφορές μετατροπής	Τακτικό αποθεματικό	Αποθεματικά εύλογης αξίας	Αφορολόγητα αποθεματικά	Έκτακτα αποθεματικά	Λοιπά αποθέματα	Αποτελέσματα εις νέον	Σύνολο Ιδίων Κεφαλαίων
Υπόλοιπα κατά την 1η Ιουλίου 2014, σύμφωνα με τα ΔΠΧΑ	161.911.113	7.702.078	(635.628)	32.136.235	2.980.969	1.797.944	302.907.227	(351.378)	236.061.799	744.510.358
Μεταβολές Ιδίων Κεφαλαίων Χρήσης										
Τακτικό αποθεματικό				3.974.568					(3.974.568)	-
Μερίσματα πληρωθέντα							(24.490.757)		(24.490.757)	(48.981.514)
Έκτακτα Αποθεματικά							45.580.019		(45.580.019)	-
Συναλλαγές με ιδιοκτήτες	-	-	-	3.974.568	-	-	21.089.262	-	(74.045.345)	(48.981.514)
Καθαρά Αποτελέσματα Χρήσης 01/07/2014-30/06/2015									104.837.364	104.837.364
Λοιπά Συνολικά Έσοδα										
Συναλλαγματικές διαφορές μετατροπής ξένων θυγατρικών Κέρδη / (Ζημιές) αποτίμησης χρηματοοικονομικών στοιχείων διαθεσίμων προς πώληση			(257.247)							(257.247)
Αναλογιστικά κέρδη/ (ζημιές) από συνταξιοδοτικά προγράμματα καθορισμένων παροχών					(2.394.774)					(2.394.774)
Λοιπά Συνολικά Έσοδα Χρήσης	-	-	(257.247)	-	(2.394.774)	-	-	(503.815)	(1.825)	(3.157.660)
Συγκεντρωτικά Συνολικά Έσοδα Χρήσης	-	-	(257.247)	-	(2.394.774)	-	-	(503.815)	104.835.539	101.679.704
Υπόλοιπο των Ιδίων Κεφαλαίων κατά την 30η Ιουνίου 2015	161.911.113	7.702.078	(892.875)	36.110.803	586.195	1.797.944	323.996.489	(855.192)	266.851.991	797.208.547

Οι συνοδευτικές σημειώσεις αποτελούν αναπόσπαστο κομμάτι των οικονομικών καταστάσεων



Ε. ΚΑΤΑΣΤΑΣΗ ΜΕΤΑΒΟΛΩΝ ΙΔΙΩΝ ΚΕΦΑΛΑΙΩΝ ΜΗΤΡΙΚΗΣ ΕΤΑΙΡΕΙΑΣ

ΓΙΑ ΤΗ ΧΡΗΣΗ ΠΟΥ ΕΛΗΞΕ ΤΗΝ 30^Η ΙΟΥΝΙΟΥ 2016

(Όλα τα ποσά είναι εκφρασμένα σε ευρώ εκτός αν αναφέρεται διαφορετικά)

	Η ΕΤΑΙΡΕΙΑ							
	Μετοχικό κεφάλαιο	Αποθεματικό υπέρ το άρτιο	Τακτικό αποθεματικό	Αφορολόγητα αποθεματικά	Έκτακτα αποθεματικά	Λοιπά αποθεματικά	Αποτελέσματα εις νέον	Σύνολο Ιδίων Κεφαλαίων
Υπόλοιπα κατά την 1η Ιουλίου 2015, σύμφωνα με τα ΔΠΧΠ	161.911.113	7.702.078	35.822.944	1.797.944	323.996.489	(852.495)	103.037.659	633.415.732
Μεταβολές Ιδίων Κεφαλαίων χρήσης								
Αύξηση Μετοχικού Κεφαλαίου με κεφαλαιοποίηση λοιπών αποθεματικών	4.039				(4.443)			(404)
Επίδραση λόγω συγχώνευσης με απορρόφηση της Τανοσίριαν Α.Ε. Αναβαλλόμενη φορολογία εξόδων αύξησης μετοχικού κεφαλαίου λόγω αύξησης φορολογικού συντελεστή	(42.182.565)	42.462.163	1.468.356				(36.992)	1.710.962
Τακτικό αποθεματικό		66.876		3.763.546			(3.763.546)	-
Έκτακτα Αποθεματικά					72.791.971		(72.791.971)	-
Λοιπές κινήσεις		(235.909)						(235.909)
Συναλλαγές με ιδιοκτήτες	(42.178.525)	42.293.129	5.231.902	-	72.787.528	-	(76.592.510)	1.541.524
Καθαρά Αποτελέσματα Χρήσης 01/07/2015-30/06/2016							82.457.042	82.457.042
Λοιπά Συνολικά Έσοδα								
Αναλογιστικά κέρδη / (ζημιές) από συνταξιοδοτικά προγράμματα καθορισμένων παροχών						(1.428.545)		(1.428.545)
Αναβαλλόμενος φόρος αναλογιστικών κερδών/ (ζημιών)						414.278		414.278
Αναβαλλόμενος φόρος αναλογιστικών κερδών/ (ζημιών) λόγω αύξησης Φορολογικού Συντελεστή						34.561		34.561
Λοιπά Συνολικά Έσοδα χρήσης						(979.706)		(979.706)
Συγκεντρωτικά Συνολικά Έσοδα χρήσης	-	-	-	-	-	(979.706)	82.457.042	81.477.335
Υπόλοιπο των Ιδίων Κεφαλαίων κατά την 30η Ιουνίου 2016	119.732.588	49.995.207	41.054.846	1.797.944	396.784.017	(1.832.201)	108.902.190	716.434.591

Οι συνοδευτικές σημειώσεις αποτελούν αναπόσπαστο κομμάτι των οικονομικών καταστάσεων

ΓΙΑ ΤΗ ΧΡΗΣΗ ΠΟΥ ΕΛΗΞΕ ΤΗΝ 30^Η ΙΟΥΝΙΟΥ 2015

(Όλα τα ποσά είναι εκφρασμένα σε ευρώ εκτός αν αναφέρεται διαφορετικά)

Η ΕΤΑΙΡΕΙΑ

	Μετοχικό κεφάλαιο	Αποθεματικό υπέρ το άρτιο	Τακτικό αποθεματικό	Αφορολόγητα αποθεματικά	Έκτακτα αποθεματικά	Λοιπά αποθεματικά	Αποτελέσματα εις νέον	Σύνολο Ιδίων Κεφαλαίων
Υπόλοιπα κατά την 1η Ιουλίου 2014, σύμφωνα με τα ΔΠΧΑ	161.911.113	7.702.078	32.136.235	1.797.944	302.907.227	(349.553)	102.131.741	608.236.785
<i>Μεταβολές Ιδίων Κεφαλαίων χρήσης</i>								
Τακτικό αποθεματικό			3.686.709				(3.686.709)	-
Μερίσματα πληρωθέντα					(24.490.757)		(24.490.757)	(48.981.514)
Έκτακτα Αποθεματικά					45.580.019		(45.580.019)	-
Λοιπά αποθεματικά μεταφορά στα αποτελέσματα								-
Συναλλαγές με ιδιοκτήτες	-	-	3.686.709	-	21.089.262	-	(73.757.485)	(48.981.514)
Καθαρά Αποτελέσματα Χρήσης 01/07/2014-30/06/2015							74.663.403	74.663.403
Λοιπά Συνολικά Έσοδα								
Αναλογιστικά κέρδη/(ζημιές) από συνταξιοδοτικά προγράμματα καθορισμένων παροχών						(502.942)		(502.942)
Λοιπά Συνολικά Έσοδα Χρήσης	-	-	-	-	-	(502.942)	-	(502.942)
Συγκεντρωτικά Συνολικά Έσοδα Χρήσης	-	-	-	-	-	(502.942)	74.663.403	74.160.461
Υπόλοιπο των Ιδίων Κεφαλαίων κατά την 30η Ιουνίου 2015	161.911.113	7.702.078	35.822.944	1.797.944	323.996.489	(852.495)	103.037.659	633.415.732

Οι συνοδευτικές σημειώσεις αποτελούν αναπόσπαστο κομμάτι των οικονομικών καταστάσεων

ΣΤ. ΚΑΤΑΣΤΑΣΗ ΤΑΜΕΙΑΚΩΝ ΡΟΩΝ

ΓΙΑ ΤΗ ΧΡΗΣΗ ΠΟΥ ΕΛΗΞΕ ΤΗΝ 30^Η ΙΟΥΝΙΟΥ 2016 ΚΑΙ 2015

(Όλα τα ποσά είναι εκφρασμένα σε ευρώ εκτός αν αναφέρεται διαφορετικά)

Έμμεση Μέθοδος	Σημειώσεις	Ο ΟΜΙΛΟΣ		Η ΕΤΑΙΡΕΙΑ	
		30/06/2016	30/6/2015	30/06/2016	30/6/2015
Ταμειακές ροές από λειτουργικές δραστηριότητες					
Ταμειακές ροές από λειτουργικές δραστηριότητες	5.30	160.747.852	167.638.537	128.519.925	101.595.436
Τόκοι πληρωθέντες		(6.205.596)	(7.048.438)	(6.067.344)	(6.932.255)
Καταβεβλημένοι φόροι		(42.832.331)	(31.676.155)	(36.936.956)	(27.968.322)
Καθαρές ταμειακές ροές από λειτουργικές δραστηριότητες		111.709.925	128.913.944	85.515.625	66.694.859
Ταμειακές ροές από επενδυτικές δραστηριότητες					
Αγορές ενσώματων και άυλων παγίων στοιχείων		(34.687.195)	(59.146.194)	(19.764.980)	(12.132.395)
Εισπράξεις από πωλήσεις ενσώματων και άυλων παγίων στοιχείων		78.498	2.867.696	571.182	2.867.696
Αύξηση μετοχικού κεφαλαίου θυγατρικής	5.10	-	-	(40.708.463)	(25.000.002)
Επενδύσεις σε χρηματοοικονομικά στοιχεία διαθέσιμα προς πώληση		-	(6.268.188)	-	-
Τόκοι εισπραχθέντες		7.503.173	9.313.485	6.199.864	6.617.982
Καθαρές ταμειακές ροές από επενδυτικές δραστηριότητες		(27.105.524)	(53.233.201)	(53.702.397)	(27.646.719)
Ταμειακές ροές από χρηματοδοτικές δραστηριότητες					
Μερίσματα πληρωθέντα σε ιδιοκτήτες της μητρικής		-	(45.785.283)	-	(45.785.283)
Αναληφθέντα δάνεια		-	2.877.527	-	2.669.667
Εξοφλήσεις δανείων		(2.697.362)	(20.039.718)	(2.669.667)	(20.039.718)
Εξοφλήσεις υποχρεώσεων από χρηματοδοτικές μισθώσεις		-	(1.373.561)	-	(1.373.561)
Καθαρές ταμειακές ροές από χρηματοδοτικές δραστηριότητες		(2.697.362)	(64.321.035)	(2.669.667)	(64.528.895)
Καθαρή αύξηση/(μείωση) στα ταμειακά διαθέσιμα και ισοδύναμα		81.907.039	11.359.708	29.143.560	(25.480.755)
Ταμειακά διαθέσιμα και ισοδύναμα έναρξης χρήσης		298.918.408	287.567.276	169.893.073	195.373.828
Συναλλαγματικές διαφορές στα ταμειακά διαθέσιμα και ισοδύναμα		(489.482)	(8.576)	-	-
Ταμειακά διαθέσιμα απορροφούμενης εταιρείας (Τανοςίριαν)		14.396.721	-	14.396.721	-
Ταμειακά διαθέσιμα και ισοδύναμα λήξης της χρήσης		394.732.686	298.918.408	213.433.355	169.893.073
Διαθέσιμα στο ταμείο		2.959.168	4.031.446	2.500.579	3.582.257
Υπόλοιπο αλληλόχρεων λογαριασμών τραπεζών		4.264.832	-	4.264.832	-
Καταθέσεις όψεως και προθεσμίας		387.508.686	294.886.962	206.667.944	166.310.816
Ταμειακά διαθέσιμα και ισοδύναμα διαθεσίμων		394.732.686	298.918.408	213.433.355	169.893.073

Οι συνοδευτικές σημειώσεις αποτελούν αναπόσπαστο κομμάτι των οικονομικών καταστάσεων

Z. ΣΗΜΕΙΩΣΕΙΣ ΕΠΙ ΤΩΝ ΕΤΗΣΙΩΝ ΕΤΑΙΡΙΚΩΝ ΚΑΙ ΕΝΟΠΟΙΗΜΕΝΩΝ ΟΙΚΟΝΟΜΙΚΩΝ ΚΑΤΑΣΤΑΣΕΩΝ ΤΗΣ 30ΗΣ ΙΟΥΝΙΟΥ 2016

1. Πληροφορίες

Οι ενοποιημένες οικονομικές καταστάσεις του ομίλου έχουν συνταχθεί σύμφωνα με τα Διεθνή Πρότυπα Χρηματοοικονομικής Αναφοράς όπως αυτά έχουν εκδοθεί από την Επιτροπή Διεθνών Λογιστικών Προτύπων.

Η JUMBO είναι μία ανώνυμη εμπορική Εταιρεία που ιδρύθηκε βάσει των νόμων της ελληνικής δημοκρατίας. Αναφορές στην «ΕΤΑΙΡΕΙΑ» ή «JUMBO Α.Ε.Ε.» περιλαμβάνουν, εκτός αν τα περιεχόμενα υποδεικνύουν το αντίθετο, τον Όμιλο «JUMBO» και τις πλήρως ενοποιούμενες θυγατρικές του.

Ο διακριτικός τίτλος της Εταιρείας είναι «JUMBO», είναι κατοχυρωμένος τόσο στο καταστατικό της, όσο και στο τμήμα σημάτων του Υπουργείου Ανάπτυξης ως ομώνυμο σήμα προϊόντων και υπηρεσιών «JUMBO» με αριθμό 127218 με διάρκεια προστασίας κατόπιν παρατάσεως μέχρι 5/6/2025. Η Εταιρεία ιδρύθηκε το έτος 1986 (ΦΕΚ 3234/26.11.1986) με αρχική διάρκεια τριάντα χρόνια (30). Με απόφαση της από 03.05.2006 Έκτακτης Γενικής Συνέλευσης των μετόχων, η οποία εγκρίθηκε με την αρ. Κ2-6817/09.05.2006 απόφαση του Υπουργείου Ανάπτυξης, η διάρκεια της Εταιρείας παρατάθηκε σε εβδομήντα χρόνια (70) από την καταχώρησή της στο Μητρώο Ανωνύμων Εταιρειών.

Η αρχική καταστατική έδρα της Εταιρείας ήταν στο δήμο Γλυφάδας, στην οδό Αγγέλου Μεταξά αριθμός 11. Με την ίδια ως άνω απόφαση της από 03.05.2006 Έκτακτης Γενικής Συνέλευσης των μετόχων, η οποία εγκρίθηκε με την αρ. Κ2-6817/09.05.2006 απόφαση του Υπουργείου Ανάπτυξης, η έδρα της Εταιρείας μεταφέρθηκε στο δήμο Μοσχάτου Αττικής και συγκεκριμένα στην οδό Κύπρου 9 και Ύδρας Τ.Κ. 183 46, όπου στεγάζονται και τα κεντρικά γραφεία αυτής.

Η Εταιρεία είναι εγγεγραμμένη στο Μητρώο Ανωνύμων Εταιρειών του Υπουργείου Ανάπτυξης, Διεύθυνση Ανωνύμων Εταιρειών και Πίστεως, με Αρ. Μ.Α.Ε. 7650/06/Β/86/04 ενώ ο αριθμός Γενικού Εμπορικού Μητρώου (Γ.Ε.ΜΗ) είναι 121653960000.

Η δραστηριότητα της Εταιρείας διέπεται από τον Κ.Ν.2190/1920.

Οι οικονομικές καταστάσεις της 30ης Ιουνίου 2016 (01.07.2015-30.06.2016) εγκρίθηκαν από το Διοικητικό Συμβούλιο την 7η Οκτωβρίου 2016.

2. Φύση δραστηριοτήτων

Η κύρια δραστηριότητα της Εταιρείας είναι η λιανική πώληση παιχνιδιών, βρεφικών ειδών, εποχιακών ειδών, ειδών διακόσμησης και ειδών βιβλιοχαρτοπωλείου και εμπίπτει σύμφωνα με το δελτίο ΣΤΑΚΟΔ 03 της Εθνικής Στατιστικής Υπηρεσίας της Ελλάδος (Ε.Σ.Υ.Ε.) στον κλάδο «Λοιπό λιανικό εμπόριο καινούργιων ειδών σε ειδικευμένα καταστήματα» μ.α.κ. (κατηγορία ΣΤΑΚΟΔ 525.9). Μικρό τμήμα των δραστηριοτήτων της αποτελεί και η χονδρική εμπορεία παιχνιδιών και συναφών ειδών σε τρίτους.

Η Εταιρεία από 19.7.1997 αποτελεί εισηγμένη Εταιρεία στο Χρηματιστήριο Αθηνών. Από τον Ιούνιο του 2010 συμμετέχει στο δείκτη FTSE/Χ.Α. 20. Με βάση τις διατάξεις του Κανονισμού του Χ.Α. οι μετοχές της Εταιρείας εντάσσονται στην κατηγορία της «Κύριας Αγοράς». Επίσης, το Χ.Α., σε εφαρμογή της από 24.11.2005 απόφασης του Διοικητικού Συμβουλίου του, περί υιοθέτησης του μοντέλου κλαδικής κατάταξης FTSE Dow Jones Industry Classification Benchmark (ICB), από 2.1.2006 κατέταξε την Εταιρεία στον κλάδο Οικονομικής Δραστηριότητας Παιχνίδια (Toys), ο οποίος περιλαμβάνει μόνο την Εταιρεία «JUMBO».

Μέσα στα 30 χρόνια λειτουργίας της, η Εταιρεία εξελίχθηκε σε μία από τις μεγαλύτερες επιχειρήσεις λιανικής πώλησης.

Ο Όμιλος την 30.06.2016 διέθετε ένα δίκτυο 71 καταστημάτων σε Ελλάδα, Κύπρο, Βουλγαρία και Ρουμανία καθώς και το ηλεκτρονικό κατάστημα e-jumbo. Τον Οκτώβριο του 2015 ξεκίνησε να λειτουργεί το έβδομο κατάστημα του Ομίλου στη Ρουμανία και συγκεκριμένα στο Pitesti.

Όπως έχει προαναγγελθεί στόχος της Εταιρείας αποτελεί η αποτελεσματικότερη διαχείριση του υπάρχοντος δικτύου και υποδομών της Εταιρείας μέσω της επαναξιολόγησης αλλά και αναβάθμισης των παλαιών καταστημάτων καθώς και η επέκταση του δικτύου σε σημεία που δεν έχει ακόμα παρουσία η Εταιρεία με την προσθήκη νέων καταστημάτων τα επόμενα χρόνια. Στα πλαίσια της ανωτέρω αναδιάρθρωσης του υπάρχοντος δικτύου η εταιρεία τερμάτισε τη λειτουργία δύο μικρών ενοικιαζόμενων καταστημάτων τον Ιανουάριο του 2016.

Επίσης η εταιρεία μέσω συνεργασιών, έχει παρουσία με καταστήματα που φέρουν το σήμα της Jumbo, στην ΠΓΔΜ (FYROM) με δύο καταστήματα, την Αλβανία με 2 καταστήματα, στο Κόσοβο με 3 καταστήματα. Κατά το δεύτερο εξάμηνο του οικονομικού έτους 2015/2016, η εταιρεία Jumbo προχώρησε σε επέκταση της συνεργασίας της με την εταιρεία Veropoulos Doel στη Σερβία. Η συνεργατίδα εταιρεία ήδη λειτουργεί 2 κατάστημά στη Σερβία με το σήμα της Jumbo.

Κατά την 30η Ιουνίου 2016 ο Όμιλος απασχολούσε 5.056 άτομα, εκ των οποίων 4.328 μόνιμο προσωπικό και 728 έκτακτο προσωπικό, ο δε μέσος όρος του προσωπικού για την κλειόμενη χρήση ήτοι από 01.07.2015 έως 30.06.2016 κυμάνθηκε στα 4.798 άτομα (4.152 μόνιμο προσωπικό και 646 άτομα έκτακτο προσωπικό).

3. Πλαίσιο κατάρτισης των Οικονομικών Καταστάσεων

Οι συνημμένες οικονομικές καταστάσεις του Ομίλου και της Εταιρείας (στο εξής Οικονομικές Καταστάσεις) με ημερομηνία 30 Ιουνίου 2016, που καλύπτουν την χρήση από 1^η Ιουλίου 2015 έως 30^η Ιουνίου 2016 έχουν συνταχθεί σύμφωνα με την αρχή του ιστορικού κόστους, την αρχή της συνέχισης της δραστηριότητας (going concern) και είναι σύμφωνες με τα Διεθνή Πρότυπα Χρηματοοικονομικής Αναφοράς (ΔΠΧΑ) όπως αυτά έχουν εκδοθεί από την Επιτροπή Διεθνών Λογιστικών Προτύπων (IASB), καθώς και των διερμηνειών τους, όπως αυτές έχουν εκδοθεί από την Επιτροπή Διερμηνείας Προτύπων (I.F.R.I.C.) της IASB.

Η σύνταξη οικονομικών καταστάσεων σύμφωνα με τα Δ.Π.Χ.Α. (ή IFRS) απαιτεί τη χρήση λογιστικών εκτιμήσεων και κρίσεων από τη Διοίκηση κατά την εφαρμογή των λογιστικών αρχών του Ομίλου. Οι σημαντικές παραδοχές για την εφαρμογή των λογιστικών μεθόδων της Εταιρείας επισημαίνονται όπου κρίνεται κατάλληλο. Οι εκτιμήσεις και οι κρίσεις στις οποίες προβαίνει η Διοίκηση αξιολογούνται συνεχώς και βασίζονται σε εμπειρικά δεδομένα και άλλους παράγοντες συμπεριλαμβανομένων των προσδοκίων για μελλοντικά γεγονότα που θεωρούνται αναμενόμενα από εύλογες συνθήκες.

Το 2003 και 2004, εκδόθηκε από το Συμβούλιο Διεθνών Λογιστικών Προτύπων (IASB) μία σειρά από καινούρια Διεθνή Πρότυπα Χρηματοοικονομικής Αναφοράς (IFRS) και αναθεωρημένα Διεθνή Λογιστικά Πρότυπα (IAS), τα οποία σε συνδυασμό με τα μη αναθεωρημένα Διεθνή Λογιστικά Πρότυπα (IAS) τα οποία εκδόθηκαν από την Επιτροπή Διεθνών Λογιστικών Προτύπων, προγενέστερης του Συμβουλίου Διεθνών Λογιστικών Προτύπων IASB. Η προαναφερθείσα σειρά από πρότυπα αναφέρεται ως «IFRS Stable Platform 2005». Ο Όμιλος εφαρμόζει το IFRS Stable Platform 2005 από την 1η Ιουλίου 2005. Η ημερομηνία μετάβασης αποτέλεσε για τον Όμιλο, η 1η Ιουλίου 2004.

Οι λογιστικές αρχές βάσει των οποίων συντάχθηκαν οι οικονομικές καταστάσεις, είναι συνεπείς με αυτές που χρησιμοποιήθηκαν για τη σύνταξη των οικονομικών καταστάσεων της χρήσης 2014-2015 με εξαίρεση τα νέα αναθεωρημένα λογιστικά πρότυπα και διερμηνείες που αναφέρονται στη σημείωση 3.1 των Οικονομικών Καταστάσεων και έχουν εφαρμογή στον Όμιλο.

3.1 Αλλαγές σε Λογιστικές Αρχές

3.1.1 Νέα πρότυπα, Διερμηνείες, Αναθεωρήσεις και Τροποποιήσεις υφιστάμενων προτύπων τα οποία έχουν τεθεί σε ισχύ και έχουν υιοθετηθεί από την Ευρωπαϊκή Ένωση.

Οι ακόλουθες τροποποιήσεις και Διερμηνείες των ΔΠΧΑ εκδόθηκαν από το Συμβούλιο Διεθνών Λογιστικών Προτύπων (IASB), έχουν υιοθετηθεί από την Ευρωπαϊκή Ένωση και η εφαρμογή τους είναι υποχρεωτική από την 01.01.2015 ή μεταγενέστερα.

Ετήσιες Βελτιώσεις Προτύπων Κύκλος 2011-2013 (για ετήσιες λογιστικές περιόδους που ξεκινούν την ή μετά την 01/01/2015)

Το IASB προχώρησε τον Δεκέμβριο του 2013 στην έκδοση «Ετήσιες Βελτιώσεις των Διεθνών Προτύπων Χρηματοοικονομικής Αναφοράς Κύκλος 2011 - 2013», το οποίο αποτελείται από μία σειρά προσαρμογών σε 4 Πρότυπα και αποτελεί μέρος του προγράμματος για τις ετήσιες βελτιώσεις στα Πρότυπα. Οι τροποποιήσεις εφαρμόζονται για ετήσιες λογιστικές περιόδους που ξεκινούν την ή μετά την 1η Ιουλίου 2014, αν και οι οικονομικές οντότητες επιτρέπεται να τις εφαρμόσουν νωρίτερα. Τα θέματα που περιλαμβάνονται σε αυτόν τον κύκλο είναι τα εξής: ΔΠΧΑ 1: Η έννοια των υφιστάμενων ΔΠΧΑ, ΔΠΧΑ 3: Εξαιρέσεις για κοινοπραξίες, ΔΠΧΑ 13: Πεδίο εφαρμογής της παραγράφου 52 (εξαιρέση χαρτοφυλακίου), και ΔΛΠ 40: Αποσαφήνιση της αλληλεξάρτησης του ΔΠΧΑ 3 Συνενώσεις Επιχειρήσεων και ΔΛΠ 40 Επενδύσεις σε ακίνητα κατά την ταξινόμηση των ακινήτων ως επενδύσεις σε ακίνητα ή ως ιδιοχρησιμοποιούμενα ακίνητα. Οι τροποποιήσεις δεν έχουν επίδραση στις ενοποιημένες και εταιρικές Οικονομικές Καταστάσεις.

Τροποποίηση στο ΔΛΠ 19: «Πρόγραμμα Καθορισμένων Παροχών: Εισφορές εργαζομένων» (για ετήσιες λογιστικές περιόδους που ξεκινούν την ή μετά την 01/02/2015)

Το Νοέμβριο του 2013, το IASB προέβη στην έκδοση τροποποίησης περιορισμένου σκοπού στο ΔΛΠ 19 «Παροχές σε εργαζομένους» με τίτλο Πρόγραμμα καθορισμένων παροχών: Εισφορές Εργαζομένων (Τροποποιήσεις στο ΔΛΠ 19). Η παρούσα τροποποίηση έχει εφαρμογή σε εισφορές εργαζομένων ή τρίτων μερών αναφορικά με προγράμματα καθορισμένων παροχών. Ο σκοπός της τροποποίησης είναι να απλοποιήσει την λογιστική αντιμετώπιση για τις εισφορές που είναι ανεξάρτητες από τα έτη υπηρεσίας των εργαζομένων, όπως είναι για παράδειγμα, οι εισφορές που υπολογίζονται ως σταθερό ποσοστό επί της μισθοδοσίας. Οι τροποποιήσεις δεν έχουν επίδραση στις ενοποιημένες και εταιρικές Οικονομικές Καταστάσεις.

Ετήσιες Βελτιώσεις Προτύπων Κύκλος 2010-2012 (για ετήσιες λογιστικές περιόδους που ξεκινούν την ή μετά την 01/02/2015)

Το IASB προχώρησε τον Δεκέμβριο του 2013 στην έκδοση «Ετήσιες Βελτιώσεις των Διεθνών Προτύπων Χρηματοοικονομικής Αναφοράς Κύκλος 2010 - 2012», το οποίο αποτελείται από μία σειρά προσαρμογών σε 8 Πρότυπα και αποτελεί μέρος του προγράμματος για τις ετήσιες βελτιώσεις στα Πρότυπα. Οι τροποποιήσεις εφαρμόζονται για ετήσιες λογιστικές περιόδους που ξεκινούν την ή μετά την 1η Ιουλίου 2014, αν και οι οικονομικές οντότητες επιτρέπεται να τις εφαρμόσουν νωρίτερα. Τα θέματα που περιλαμβάνονται σε αυτόν τον κύκλο είναι οι εξής: ΔΠΧΑ 2: Ορισμός των προϋποθέσεων κατοχύρωσης, ΔΠΧΑ 3: Λογιστική αντιμετώπιση ενός ενδεχόμενου ανταλλάγματος σε συνενώσεις επιχειρήσεων, ΔΠΧΑ 8: Συνάθροιση λειτουργικών τομέων, ΔΠΧΑ 8: Συμφωνία του συνόλου των στοιχείων του ενεργητικού των προς παρουσίαση τομέων με τα στοιχεία του ενεργητικού της επιχείρησης, ΔΠΧΑ 13: Βραχυπρόθεσμες απαιτήσεις και υποχρεώσεις, ΔΛΠ 7: Καταβληθέντες τόκοι που κεφαλαιοποιούνται, ΔΛΠ 16/ΔΛΠ 38: Μέθοδος αναπροσαρμογής - αναλογική αναδιאτύπωση των συσσωρευμένων αποσβέσεων και ΔΛΠ 24: Βασικά Διευθυντικά Στελέχη. Οι τροποποιήσεις δεν έχουν επίδραση στις ενοποιημένες και εταιρικές Οικονομικές Καταστάσεις.

3.1.2 Νέα Πρότυπα, Διερμηνείες, αναθεωρήσεις και τροποποιήσεις υφιστάμενων Προτύπων τα οποία δεν έχουν ακόμα τεθεί σε ισχύ ή δεν έχουν εγκριθεί από την Ευρωπαϊκή Ένωση

Τα ακόλουθα νέα Πρότυπα και Αναθεωρήσεις Προτύπων αλλά και οι ακόλουθες Διερμηνείες για τα υπάρχοντα Πρότυπα, έχουν δημοσιευθεί αλλά είτε δεν έχουν ακόμη τεθεί σε ισχύ είτε δεν έχουν εγκριθεί από την Ευρωπαϊκή Ένωση. Συγκεκριμένα:

Τροποποίηση στο ΔΛΠ 27: «Μέθοδος της καθαρής θέσης σε ατομικές Οικονομικές Καταστάσεις» (εφαρμόζεται για ετήσιες περιόδους που ξεκινούν την ή μετά την 01/01/2016):

Τον Αύγουστο του 2014, το IASB έκδωσε περιορισμένου σκοπού τροποποίηση στο ΔΛΠ 27 «Μέθοδος της καθαρής θέσης σε ατομικές Οικονομικές Καταστάσεις». Με την παρούσα τροποποίηση, μία εταιρεία έχει την επιλογή να επιμετρήσει τις επενδύσεις της σε θυγατρικές, κοινοπραξίες και συγγενείς βάσει της μεθόδου της καθαρής θέσης στις ατομικές Οικονομικές Καταστάσεις της, κάτι το οποίο έως και την έκδοση της συγκεκριμένης τροποποίησης, δεν ίσχυε. Η Εταιρεία θα εξετάσει την επίπτωση όλων των παραπάνω στις ατομικές Οικονομικές Καταστάσεις της, αν και δεν αναμένεται να έχει καμία. Τα ανωτέρω υιοθετήθηκαν από την Ευρωπαϊκή Ένωση τον Δεκέμβριο του 2015.

Ετήσιες Βελτιώσεις Προτύπων Κύκλος 2012-2014 (για ετήσιες λογιστικές περιόδους που ξεκινούν την ή μετά την 01/01/2016)

Το IASB προχώρησε τον Σεπτέμβριο του 2014 στην έκδοση «Ετήσιες Βελτιώσεις των Διεθνών Προτύπων Χρηματοοικονομικής Αναφοράς Κύκλος 2012 - 2014», το οποίο αποτελείται από μία σειρά προσαρμογών σε 4 Πρότυπα και αποτελεί μέρος του προγράμματος για τις ετήσιες βελτιώσεις στα Πρότυπα. Οι τροποποιήσεις εφαρμόζονται για ετήσιες λογιστικές περιόδους που ξεκινούν την ή μετά την 1η Ιανουαρίου 2016, αν και οι οικονομικές οντότητες επιτρέπεται να τις εφαρμόσουν νωρίτερα. Τα θέματα που περιλαμβάνονται σε αυτόν τον κύκλο είναι τα εξής: ΔΠΧΑ 5: Αλλαγές στις μεθόδους της Πώλησης, ΔΠΧΑ 7: Συμβάσεις υπηρεσίας και εφαρμογή των απαιτήσεων του ΔΠΧΑ 7 στις Ενδιάμεσες Οικονομικές Καταστάσεις, ΔΛΠ 19: Επιτόκιο προεξόφλησης, και ΔΛΠ 34: Γνωστοποιήσεις πληροφοριών στην ενδιάμεση οικονομική αναφορά. Ο Όμιλος και η Εταιρεία θα εξετάσουν την επίπτωση όλων των παραπάνω στις Οικονομικές Καταστάσεις τους, αν και δεν αναμένεται να έχει καμία. Τα ανωτέρω υιοθετήθηκαν από την Ευρωπαϊκή Ένωση τον Δεκέμβριο του 2015.

Τροποποιήσεις στο ΔΛΠ 16 και στο ΔΛΠ 41: «Γεωργία: Καρποφόρες Φυτείες» (εφαρμόζεται για ετήσιες περιόδους που ξεκινούν την ή μετά την 01/01/2016)

Το Ιούνιο του 2014, το IASB προέβη στην έκδοση τροποποιήσεων μέσω των οποίων αλλάζει η χρηματοοικονομικά αναφορά καρποφόρων φυτειών. Με την τροποποίηση αυτή, αποφασίστηκε ότι οι καρποφόρες φυτείες που χρησιμοποιούνται αποκλειστικά για την αύξηση της παραγωγής, θα πρέπει να λογιστικοποιούνται με το ίδιο τρόπο όπως τα ενσώματα πάγια (ΔΛΠ 16). Συνεπώς οι τροποποιήσεις συμπεριλαμβάνουν τις καρποφόρες φυτείες στο πεδίο εφαρμογής του ΔΛΠ 16 αντί του ΔΛΠ 41. Η παραγωγή που αναπτύσσεται στις καρποφόρες φυτείες παραμένει στο πεδίο εφαρμογής του ΔΛΠ 41. Ο Όμιλος και η Εταιρεία θα εξετάσουν την επίπτωση όλων των παραπάνω στις Οικονομικές Καταστάσεις τους, αν και δεν αναμένεται να έχει καμία. Τα ανωτέρω υιοθετήθηκαν από την Ευρωπαϊκή Ένωση τον Νοέμβριο του 2015.

Τροποποιήσεις στο ΔΠΧΑ 11: «Λογιστικός χειρισμός των αποκτήσεων συμμετοχών σε από κοινού λειτουργίες» (εφαρμόζεται για ετήσιες περιόδους που ξεκινούν την ή μετά την 01/01/2016)

Το Μάιο του 2014, το IASB προέβη στην έκδοση τροποποιήσεων στο ΔΠΧΑ 11. Οι εν λόγω τροποποιήσεις προσθέτουν νέες οδηγίες σχετικά με την λογιστική αντιμετώπιση της απόκτησης συμμετοχής σε μία από κοινού δραστηριότητα η οποία αποτελεί μία οικονομική οντότητα και διευκρινίζουν το κατάλληλο λογιστικό χειρισμό για τέτοιες αποκτήσεις. Ο Όμιλος και η Εταιρεία θα εξετάσουν την επίπτωση όλων των παραπάνω στις Οικονομικές Καταστάσεις τους, αν και δεν αναμένεται να έχει καμία. Τα ανωτέρω υιοθετήθηκαν από την Ευρωπαϊκή Ένωση τον Νοέμβριο του 2015.

Τροποποιήσεις στο ΔΛΠ 1: «Πρωτοβουλία Γνωστοποιήσεων» (εφαρμόζεται για ετήσιες περιόδους που ξεκινούν την ή μετά την 01/01/2016)

Τον Δεκέμβριο του 2014, το IASB προέβη στην έκδοση τροποποιήσεων στο ΔΛΠ 1. Οι εν λόγω τροποποιήσεις έχουν ως στόχο την επίλυση θεμάτων που αφορούν στις υφιστάμενες απαιτήσεις παρουσίασης και γνωστοποίησης και τη διασφάλιση της ικανότητας άσκησης κρίσης από τις οικονομικές οντότητες κατά την κατάρτιση των Οικονομικών Καταστάσεων. Ο Όμιλος και η Εταιρεία θα εξετάσουν

την επίπτωση όλων των παραπάνω στις Οικονομικές Καταστάσεις τους, αν και δεν αναμένεται να έχει καμία. Τα ανωτέρω υιοθετήθηκαν από την Ευρωπαϊκή Ένωση τον Δεκέμβριο του 2015.

Τροποποιήσεις στο ΔΛΠ 16 και στο ΔΛΠ 38: «Διευκρινήσεις αναφορικά με Αποδεκτές Μεθόδους Αποσβέσεων» (εφαρμόζεται για ετήσιες περιόδους που ξεκινούν την ή μετά την 01/01/2016)

Το Μάιο του 2014, το IASB προέβη στην έκδοση τροποποιήσεων στο ΔΛΠ 16 και ΔΛΠ 38. Το ΔΛΠ 16 και το ΔΛΠ 38 καθιερώνουν τις αρχές προκειμένου να διευκρινιστεί ο τρόπος με τον οποίο αντιμετωπίζονται οι αποσβέσεις στο ρυθμό της αναμενόμενης ανάλωσης των μελλοντικών οικονομικών ωφελειών που ενσωματώνονται στο περιουσιακό στοιχείο. Το IASB έχει διευκρινίσει ότι η χρήση των μεθόδων που βασίζονται στα έσοδα για τον υπολογισμό της απόσβεσης ενός περιουσιακού στοιχείου δεν είναι κατάλληλη, διότι τα έσοδα που δημιουργούνται από μια δραστηριότητα που περιλαμβάνει τη χρήση ενός περιουσιακού στοιχείου γενικά αντανakλούν άλλους παράγοντες και όχι την ανάλωση των μελλοντικών οικονομικών ωφελειών που ενσωματώνονται στο περιουσιακό στοιχείο. Ο Όμιλος και η Εταιρεία θα εξετάσουν την επίπτωση όλων των παραπάνω στις Οικονομικές Καταστάσεις τους, αν και δεν αναμένεται να έχει καμία. Τα ανωτέρω υιοθετήθηκαν από την Ευρωπαϊκή Ένωση τον Δεκέμβριο του 2015.

ΔΠΧΑ 14 «Μεταβατικοί Λογαριασμοί Ρυθμιζόμενων Δραστηριοτήτων» (εφαρμόζεται για ετήσιες περιόδους που ξεκινούν την ή μετά την 01/01/2016)

Τον Ιανουάριο του 2014, το IASB προέβη στην έκδοση ενός νέου Προτύπου, του ΔΠΧΑ 14. Σκοπός του ενδιάμεσου αυτού Προτύπου είναι η ενίσχυση της συγκρισιμότητας των χρηματοοικονομικών αναφορών των οικονομικών οντοτήτων που έχουν ρυθμιζόμενες δραστηριότητες. Σε πολλές χώρες, υπάρχουν κλάδοι που υπόκεινται σε ειδική ρύθμιση, σύμφωνα με την οποία οι κυβερνητικές αρχές ρυθμίζουν την παροχή και την τιμολόγηση συγκεκριμένων τύπων δραστηριοτήτων ιδιωτικών οικονομικών οντοτήτων. Ο Όμιλος και η Εταιρεία θα εξετάσουν την επίπτωση όλων των παραπάνω στις Οικονομικές τους Καταστάσεις, αν και δεν αναμένεται να έχουν καμία. Τα ανωτέρω δεν έχουν υιοθετηθεί από την Ευρωπαϊκή Ένωση, εν αναμονή της τελικής έκδοσης του Προτύπου.

ΔΠΧΑ 15 «Έσοδα από Συμβάσεις με Πελάτες» (εφαρμόζεται για ετήσιες περιόδους που ξεκινούν την ή μετά την 01/01/2018)

Τον Μάιο του 2014, το IASB προέβη στην έκδοση ενός νέου Προτύπου, του ΔΠΧΑ 15. Το εν λόγω Πρότυπο είναι πλήρως εναρμονισμένο με τις απαιτήσεις που αφορούν στην αναγνώριση των εσόδων σύμφωνα με τις αρχές τόσο των ΔΠΧΑ όσο και των Αμερικανικών Γενικά Παραδεκτών Λογιστικών Αρχών (US GAAP). Οι βασικές αρχές στις οποίες βασίζεται το εν λόγω Πρότυπο είναι συνεπείς με σημαντικό μέρος της τρέχουσας πρακτικής. Το νέο Πρότυπο αναμένεται να βελτιώσει τη χρηματοοικονομική πληροφόρηση, καθιερώνοντας ένα πιο ισχυρό πλαίσιο για την επίλυση θεμάτων που προκύπτουν, ενισχύοντας τη συγκρισιμότητα μεταξύ κλάδων και κεφαλαιαγορών, παρέχοντας πρόσθετες γνωστοποιήσεις και διευκρινίζοντας τον λογιστικό χειρισμό του κόστους των συμβάσεων. Το νέο Πρότυπο έρχεται να αντικαταστήσει το ΔΛΠ 18 «Έσοδα», το ΔΛΠ 11 «Κατασκευαστικές Συμβάσεις», καθώς και ορισμένες Διερμηνείες που σχετίζονται με τα έσοδα. Ο Όμιλος και η Εταιρεία θα εξετάσουν την επίπτωση όλων των παραπάνω στις Οικονομικές τους Καταστάσεις, αν και δεν αναμένεται να έχουν ουσιώδη επίδραση. Τα ανωτέρω δεν έχουν υιοθετηθεί από την Ευρωπαϊκή Ένωση.

ΔΠΧΑ 9 «Χρηματοοικονομικά Μέσα» (εφαρμόζεται για ετήσιες περιόδους που ξεκινούν την ή μετά την 01/01/2018)

Τον Ιούλιο του 2014, το IASB προέβη στην τελική έκδοση του ΔΠΧΑ 9. Οι βελτιώσεις που επέφερε το νέο Πρότυπο περιλαμβάνουν τη δημιουργία ενός λογικού μοντέλου για την ταξινόμηση και την επιμέτρηση, ένα ενιαίο προνοητικό μοντέλο για «αναμενόμενες ζημιές» απομείωσης, και επίσης, μία ουσιαστικά αναμορφωμένη προσέγγιση για την λογιστική αντιστάθμισης. Ο Όμιλος και η Εταιρεία θα εξετάσουν την επίπτωση όλων των παραπάνω στις Οικονομικές τους Καταστάσεις. Τα ανωτέρω δεν έχουν υιοθετηθεί από την Ευρωπαϊκή Ένωση.

Τροποποιήσεις στο ΔΠΧΑ 10 και στο ΔΛΠ 28: «Πωλήσεις ή Εισφορές Περιουσιακών Στοιχείων μεταξύ ενός Επενδυτή και της Συγγενούς ή της Κοινοπραξίας του» (το IASB ανέβαλε επ' αόριστον την έναρξη ισχύος των εν λόγω τροποποιήσεων)

Τον Σεπτέμβριο του 2014, το IASB προέβη στην έκδοση τροποποιήσεων περιορισμένου σκοπού στο ΔΠΧΑ 10 και στο ΔΛΠ 28. Σκοπός των εν λόγω τροποποιήσεων είναι η αντιμετώπιση μίας αναγνωρισμένης ασυνέπειας μεταξύ των απαιτήσεων του ΔΠΧΑ 10 και αυτών του ΔΛΠ 28, σχετικά με τον χειρισμό της πώλησης ή εισφοράς περιουσιακών στοιχείων μεταξύ ενός επενδυτή και της συγγενούς ή της κοινοπραξίας του. Τον Δεκέμβριο του 2015, το IASB ανέβαλε επ' αόριστον την έναρξη ισχύος των εν λόγω τροποποιήσεων, εν αναμονή των αποτελεσμάτων του ερευνητικού έργου σχετικά με τον λογιστικό χειρισμό βάσει της μεθόδου της καθαρής θέσης. Ο Όμιλος και η Εταιρεία θα εξετάσουν την επίπτωση όλων των παραπάνω στις Οικονομικές τους Καταστάσεις, αν και δεν αναμένεται να έχουν καμία. Τα ανωτέρω δεν έχουν υιοθετηθεί από την Ευρωπαϊκή Ένωση.

Τροποποιήσεις στα ΔΠΧΑ 10, ΔΠΧΑ 12 και ΔΛΠ 28: «Επενδυτικές Οντότητες: Εφαρμόζοντας την Εξαιρέση από την Ενοποίηση» (εφαρμόζεται για ετήσιες περιόδους που ξεκινούν την ή μετά την 01/01/2016)

Τον Δεκέμβριο του 2014, το IASB προέβη στην έκδοση τροποποιήσεων περιορισμένου σκοπού στα ΔΠΧΑ 10, ΔΠΧΑ 12 και ΔΛΠ 28. Οι εν λόγω τροποποιήσεις εισάγουν επεξηγήσεις αναφορικά με τις απαιτήσεις λογιστικοποίησης των επενδυτικών οντοτήτων, ενώ παρέχουν εξαιρέσεις σε συγκεκριμένες περιπτώσεις, οι οποίες θα μειώσουν τα κόστη που σχετίζονται με την εφαρμογή των Προτύπων. Ο Όμιλος και η Εταιρεία θα εξετάσουν την επίπτωση όλων των παραπάνω στις Οικονομικές τους Καταστάσεις, αν και δεν αναμένεται να έχουν καμία. Τα ανωτέρω δεν έχουν υιοθετηθεί από την Ευρωπαϊκή Ένωση.

ΔΠΧΑ 16 «Μισθώσεις» (εφαρμόζεται για ετήσιες περιόδους που ξεκινούν την ή μετά την 01/01/2019)

Τον Ιανουάριο του 2016, το IASB προέβη στην έκδοση ενός νέου Προτύπου, του ΔΠΧΑ 16. Σκοπός του έργου του IASB ήταν η ανάπτυξη ενός νέου Προτύπου για μισθώσεις που καθορίζει τις αρχές τις οποίες εφαρμόζουν και τα δύο μέρη σε μία σύμβαση - δηλαδή και ο πελάτης («ο μισθωτής») και ο προμηθευτής («ο εκμισθωτής») - για την παροχή σχετικών πληροφοριών για τις μισθώσεις κατά τρόπο που απεικονίζει πιστά αυτές τις συναλλαγές. Για την επίτευξη αυτού του σκοπού, ο μισθωτής θα πρέπει να αναγνωρίσει τα περιουσιακά στοιχεία και τις υποχρεώσεις που απορρέουν από τη μίσθωση. Ο Όμιλος και η Εταιρεία θα εξετάσουν την επίπτωση όλων των παραπάνω στις Οικονομικές τους Καταστάσεις. Τα ανωτέρω δεν έχουν υιοθετηθεί από την Ευρωπαϊκή Ένωση.

Τροποποιήσεις στο ΔΛΠ 12: «Αναγνώριση Αναβαλλόμενης Φορολογικής Απαίτησης για μη Πραγματοποιηθείσες Ζημιές» (εφαρμόζεται για ετήσιες περιόδους που ξεκινούν την ή μετά την 01/01/2017)

Τον Ιανουάριο του 2016, το IASB προέβη στην έκδοση τροποποιήσεων περιορισμένου σκοπού στο ΔΛΠ 12. Σκοπός των εν λόγω τροποποιήσεων είναι να αποσαφηνιστεί ο λογιστικός χειρισμός των αναβαλλόμενων φορολογικών απαιτήσεων για τις μη πραγματοποιηθείσες ζημιές από χρεωστικούς τίτλους που επιμετρώνται στην εύλογη αξία. Ο Όμιλος και η Εταιρεία θα εξετάσουν την επίπτωση όλων των παραπάνω στις Οικονομικές τους Καταστάσεις, αν και δεν αναμένεται να έχουν καμία. Τα ανωτέρω δεν έχουν υιοθετηθεί από την Ευρωπαϊκή Ένωση.

Τροποποιήσεις στο ΔΛΠ 7: «Πρωτοβουλία Γνωστοποιήσεων» (εφαρμόζεται για ετήσιες περιόδους που ξεκινούν την ή μετά την 01/01/2017)

Τον Ιανουάριο του 2016, το IASB προέβη στην έκδοση τροποποιήσεων περιορισμένου σκοπού στο ΔΛΠ 7. Σκοπός των εν λόγω τροποποιήσεων είναι να καταστεί εφικτό για τους χρήστες των οικονομικών καταστάσεων να αξιολογούν τις μεταβολές στις υποχρεώσεις που προκύπτουν από χρηματοοικονομικές δραστηριότητες. Οι τροποποιήσεις απαιτούν από τις οικονομικές οντότητες να παρέχουν γνωστοποιήσεις, οι οποίες θα καθιστούν εφικτό στους επενδυτές να αξιολογούν τις μεταβολές στις υποχρεώσεις που προκύπτουν από χρηματοοικονομικές δραστηριότητες, συμπεριλαμβανομένων των

μεταβολών που προκύπτουν από ταμειακές ροές, καθώς και των μη ταμειακών μεταβολών. Ο Όμιλος και η Εταιρεία θα εξετάσουν την επίπτωση όλων των παραπάνω στις Οικονομικές τους Καταστάσεις, αν και δεν αναμένεται να έχουν καμία. Τα ανωτέρω δεν έχουν υιοθετηθεί από την Ευρωπαϊκή Ένωση.

Διευκρινίσεις στο ΔΠΧΑ 15 «Έσοδα από Συμβάσεις με Πελάτες» (εφαρμόζεται για ετήσιες περιόδους που ξεκινούν την ή μετά την 01/01/2018)

Τον Απρίλιο του 2016, το IASB προέβη στην έκδοση διευκρινίσεων στο ΔΠΧΑ 15. Οι τροποποιήσεις του ΔΠΧΑ 15 δεν μεταβάλλουν τις βασικές αρχές του Προτύπου, αλλά παρέχουν διευκρινίσεις ως προς την εφαρμογή των εν λόγω αρχών. Οι τροποποιήσεις διευκρινίζουν τον τρόπο με τον οποίο αναγνωρίζεται μία δέσμευση εκτέλεσης σε μία σύμβαση, πώς προσδιορίζεται αν μία οικονομική οντότητα αποτελεί τον εντολέα ή τον εντολοδόχο, και πώς προσδιορίζεται αν το έσοδο από τη χορήγηση μίας άδειας θα πρέπει να αναγνωριστεί σε μία συγκεκριμένη χρονική στιγμή ή με την πάροδο του χρόνου. Ο Όμιλος και η Εταιρεία θα εξετάσουν την επίπτωση όλων των παραπάνω στις Οικονομικές τους Καταστάσεις, αν και δεν αναμένεται να έχουν καμία. Τα ανωτέρω δεν έχουν υιοθετηθεί από την Ευρωπαϊκή Ένωση.

Τροποποίηση στο ΔΠΧΑ 2: «Ταξινόμηση και Επιμέτρηση Συναλλαγών Πληρωμής βασιζόμενων σε Συμμετοχικούς Τίτλους» (εφαρμόζεται για ετήσιες περιόδους που ξεκινούν την ή μετά την 01/01/2018)

Τον Ιούνιο του 2016, το IASB προέβη στην έκδοση τροποποίησης περιορισμένου σκοπού στο ΔΠΧΑ 2. Σκοπός της εν λόγω τροποποίησης είναι να παράσχει διευκρινίσεις σχετικά με τον λογιστικό χειρισμό συγκεκριμένων τύπων συναλλαγών πληρωμής βασιζόμενων σε συμμετοχικούς τίτλους. Πιο συγκεκριμένα, η τροποποίηση εισάγει τις απαιτήσεις σχετικά με τον λογιστικό χειρισμό της επίδρασης των προϋποθέσεων κατοχύρωσης και μη κατοχύρωσης στην επιμέτρηση των πληρωμών βασιζόμενων σε συμμετοχικούς τίτλους που διακανονίζονται με μετρητά, τον λογιστικό χειρισμό των συναλλαγών πληρωμών βασιζόμενων σε συμμετοχικούς τίτλους που φέρουν ένα χαρακτηριστικό διακανονισμού σε συμψηφιστική βάση για υποχρέωση παρακράτησης φόρου, καθώς και μία τροποποίηση στους όρους και προϋποθέσεις μίας πληρωμής βασιζόμενης σε συμμετοχικούς τίτλους, η οποία μεταβάλλει την ταξινόμηση της συναλλαγής από διακανονιζόμενη με μετρητά σε διακανονιζόμενη με συμμετοχικούς τίτλους. Ο Όμιλος και η Εταιρεία θα εξετάσουν την επίπτωση όλων των παραπάνω στις Οικονομικές τους Καταστάσεις. Τα ανωτέρω δεν έχουν υιοθετηθεί από την Ευρωπαϊκή Ένωση.

3.2. Σημαντικές λογιστικές κρίσεις, εκτιμήσεις και υποθέσεις

Η προετοιμασία των οικονομικών καταστάσεων σύμφωνα με τα ΔΠΧΑ απαιτεί από τη διοίκηση τον σχηματισμό κρίσεων, εκτιμήσεων και υποθέσεων οι οποίες επηρεάζουν τα δημοσιευμένα στοιχεία του ενεργητικού και τις υποχρεώσεις, όπως επίσης την γνωστοποίηση ενδεχόμενων απαιτήσεων και υποχρεώσεων κατά την ημερομηνία σύνταξης των οικονομικών καταστάσεων και τα δημοσιευμένα ποσά εσόδων και εξόδων κατά την περίοδο αναφοράς. Τα πραγματικά αποτελέσματα μπορεί να διαφέρουν από αυτά τα οποία έχουν εκτιμηθεί. Οι εκτιμήσεις και οι κρίσεις επαναξιολογούνται συνεχώς και βασίζονται τόσο στην εμπειρία του παρελθόντος όσο και σε άλλους παράγοντες, συμπεριλαμβανομένων και των προσδοκιών για μελλοντικά γεγονότα τα οποία θεωρούνται λογικά με βάση τις συγκεκριμένες συνθήκες.

(i) Κρίσεις

Οι βασικές κρίσεις που πραγματοποιεί η διοίκηση του Ομίλου (εκτός των κρίσεων που συνδέονται με εκτιμήσεις οι οποίες παρουσιάζονται στη συνέχεια) και που έχουν την σημαντικότερη επίδραση στα ποσά που αναγνωρίζονται στις οικονομικές καταστάσεις κυρίως σχετίζονται με:

- **Κατηγοριοποίηση των επενδύσεων**

Η διοίκηση αποφασίζει κατά την απόκτηση μίας επένδυσης, εάν αυτή θα κατηγοριοποιηθεί ως διακρατούμενη μέχρι την λήξη, κατεχόμενη για εμπορικούς σκοπούς, αποτιμώμενη στην εύλογη αξία μέσω των αποτελεσμάτων, ή διαθέσιμη προς πώληση. Για αυτές που είναι διακρατούμενες μέχρι τη λήξη, η διοίκηση εξετάζει εάν πληρούνται τα κριτήρια που ορίζει το ΔΛΠ 39 και συγκεκριμένα ο Όμιλος έχει την πρόθεση και την ικανότητα να τις κρατήσει έως τη λήξη τους. Ο Όμιλος κατηγοριοποιεί τις επενδύσεις ως κατεχόμενες για εμπορικούς σκοπούς εάν αυτές έχουν αποκτηθεί κυρίως για τη δημιουργία βραχυπρόθεσμου κέρδους. Η κατηγοριοποίηση των επενδύσεων ως αποτιμώμενες στην εύλογη αξία μέσω

των αποτελεσμάτων εξαρτάται από τον τρόπο με βάση τον οποίο η διοίκηση παρακολουθεί την απόδοση των επενδύσεων αυτών. Όταν δεν κατηγοριοποιούνται ως κατεχόμενες για εμπορικούς σκοπούς αλλά υπάρχουν διαθέσιμες και αξιόπιστες εύλογες αξίες και οι μεταβολές στις εύλογες αξίες περιλαμβάνονται στο κέρδος ή στη ζημιά στους λογαριασμούς των αποτελεσμάτων, τότε κατηγοριοποιούνται ως αποτιμώμενες στην εύλογη αξία μέσω των αποτελεσμάτων. Όλες οι λοιπές επενδύσεις κατηγοριοποιούνται ως διαθέσιμες προς πώληση.

- **Ενδεχόμενα γεγονότα**

Ο Όμιλος εμπλέκεται σε δικαστικές διεκδικήσεις και αποζημιώσεις κατά τη συνήθη πορεία των εργασιών του. Η διοίκηση κρίνει ότι οποιοδήποτε διακανονισμοί δε θα επηρέαζαν σημαντικά την οικονομική θέση του Ομίλου και της Εταιρείας, την 30 Ιουνίου 2016. Παρόλα αυτά, ο καθορισμός των ενδεχόμενων υποχρεώσεων που σχετίζονται με τις δικαστικές διεκδικήσεις και τις απαιτήσεις είναι μία πολύπλοκη διαδικασία που περιλαμβάνει κρίσεις σχετικά με τις πιθανές συνέπειες και τις διερμηνείες σχετικά με τους νόμους και τους κανονισμούς.

- **Κατά πόσο μία μίσθωση που συνάπτεται με έναν εξωτερικό εκμισθωτή κατατάσσεται ως λειτουργική ή χρηματοδοτική**

(ii) Εκτιμήσεις και υποθέσεις

Συγκεκριμένα ποσά τα οποία περιλαμβάνονται ή επηρεάζουν τις οικονομικές καταστάσεις και οι σχετικές γνωστοποιήσεις πρέπει να εκτιμώνται, απαιτώντας τον σχηματισμό υποθέσεων σχετικά με αξίες ή συνθήκες που δεν είναι δυνατό να είναι γνωστές με βεβαιότητα κατά την περίοδο σύνταξης των οικονομικών καταστάσεων. Ως σημαντική λογιστική εκτίμηση, θεωρείται μία η οποία είναι σημαντική για την εικόνα της οικονομικής κατάστασης της Εταιρείας και τα αποτελέσματα και απαιτεί τις πιο δύσκολες, υποκειμενικές ή περιπλοκές κρίσεις της διοίκησης, συχνά ως αποτέλεσμα της ανάγκης για σχηματισμό εκτιμήσεων σχετικά με την επίδραση υποθέσεων οι οποίες είναι αβέβαιες. Ο Όμιλος αξιολογεί τέτοιες εκτιμήσεις σε συνεχή βάση, βασιζόμενος στα αποτελέσματα του παρελθόντος και στην εμπειρία, συσκέψεις με ειδικούς, τάσεις και άλλες μεθόδους οι οποίες θεωρούνται λογικές στις συγκεκριμένες συνθήκες, όπως επίσης και τις προβλέψεις μας σχετικά με το πώς αυτά ενδέχεται να αλλάξουν στο μέλλον.

- **Ανακτησιμότητα των απαιτήσεων**

Όταν ο Όμιλος έχει αντικειμενικές ενδείξεις ότι δεν θα εισπράξει όλα τα οφειλόμενα σ' αυτόν ποσά, σχηματίζει πρόβλεψη για την απομείωση εμπορικών απαιτήσεων. Το ύψος της πρόβλεψης διαμορφώνεται από τη διαφορά που προκύπτει μεταξύ της λογιστικής αξίας των απαιτήσεων και της παρούσας αξίας των εκτιμώμενων μελλοντικών ταμειακών ροών, οι οποίες προεξοφλούνται με το πραγματικό επιτόκιο. Το ποσό της πρόβλεψης καταχωρείται στα Λοιπά έξοδα εκμετάλλευσης στην κατάσταση αποτελεσμάτων.

- **Αποθέματα**

Τα αποθέματα αποτιμώνται στη χαμηλότερη τιμή μεταξύ του ιστορικού κόστους και της καθαρής ρευστοποιήσιμης αξίας. Για την εκτίμηση της καθαρής ρευστοποιήσιμης αξίας, η διοίκηση λαμβάνει υπ' όψιν την πιο αξιόπιστη απόδειξη η οποία είναι διαθέσιμη τη στιγμή που πραγματοποιείται η εκτίμηση.

- **Φόρος εισοδήματος**

Ο Όμιλος υπόκειται σε φόρο εισοδήματος την Ελλάδα και στις λοιπές χώρες που δραστηριοποιείται. Σημαντικές εκτιμήσεις απαιτούνται για τον καθορισμό της πρόβλεψης για φόρους εισοδήματος, καθώς και για τον καθορισμό των προβλέψεων για φόρους εισοδήματος. Υπάρχουν πολλές συναλλαγές και υπολογισμοί για τους οποίους ο ακριβής καθορισμός του φόρου είναι αβέβαιος. Ο Όμιλος αναγνωρίζει υποχρεώσεις από αναμενόμενους φορολογικούς ελέγχους, βάσει εκτιμήσεων για το εάν θα επιβληθούν επιπλέον φόροι. Εάν το τελικό αποτέλεσμα του ελέγχου είναι διαφορετικό από τα ποσά που είχαν αρχικά αναγνωρισθεί, οι διαφορές θα επηρεάσουν τον φόρο εισοδήματος και την πρόβλεψη για αναβαλλόμενη φορολογία της περιόδου κατά την οποία τα ποσά αυτά θα οριστικοποιηθούν.

- **Προβλέψεις**

Οι επισφαλείς λογαριασμοί απεικονίζονται με τα ποσά τα οποία είναι πιθανόν να ανακτηθούν. Οι εκτιμήσεις για τα ποσά που αναμένεται να ανακτηθούν προκύπτουν κατόπιν ανάλυσης καθώς και από την εμπειρία του Ομίλου σχετικά με την πιθανότητα επισφαλειών των πελατών. Μόλις γίνει γνωστό ότι

ένας συγκεκριμένος λογαριασμός υπόκειται σε κίνδυνο μεγαλύτερο του συνήθους πιστωτικού κινδύνου (π.χ. χαμηλή πιστοληπτική ικανότητα του πελάτη, διαφωνία σχετικά με την ύπαρξη της απαίτησης ή το ποσό αυτής κ.λπ.), τότε ο λογαριασμός αναλύεται και καταγράφεται ως επισφάλεια εάν οι συνθήκες υποδηλώνουν ότι η απαίτηση είναι ανείσπρακτη.

- **Ωφέλιμη ζωή αποσβέσιμων στοιχείων**

Η διοίκηση της Εταιρείας εξετάζει τις ωφέλιμες ζωές των αποσβέσιμων στοιχείων σε κάθε χρήση. Την 30η Ιουνίου 2016 η διοίκηση της Εταιρείας εκτιμά ότι οι ωφέλιμες ζωές αντιπροσωπεύουν την αναμενόμενη χρησιμότητα των στοιχείων του ενεργητικού.

4. Κύριες λογιστικές αρχές

Οι σημαντικές λογιστικές πολιτικές οι οποίες έχουν χρησιμοποιηθεί στην κατάρτιση αυτών των ενοποιημένων οικονομικών καταστάσεων συνοψίζονται παρακάτω.

Αξίζει να σημειωθεί όπως αναφέρθηκε αναλυτικότερα ανωτέρω στην παράγραφο 3.2 ότι χρησιμοποιούνται λογιστικές εκτιμήσεις και υποθέσεις στην κατάρτιση των οικονομικών καταστάσεων.

Παρά το γεγονός ότι αυτές οι εκτιμήσεις βασίζονται στην καλύτερη γνώση της διοίκησης σχετικά με τα τρέχοντα γεγονότα και ενέργειες, τα πραγματικά αποτελέσματα είναι πιθανό να διαφέρουν τελικά από αυτά τα οποία έχουν εκτιμηθεί.

4.1 Οικονομικές πληροφορίες κατά τομέα

Ο Όμιλος αναγνωρίζει τέσσερις γεωγραφικούς τομείς Ελλάδα, Κύπρο, Βουλγαρία και Ρουμανία ως λειτουργικούς τομείς. Οι ανωτέρω γεωγραφικοί τομείς είναι αυτοί που χρησιμοποιούνται από την Διοίκηση της επιχείρησης για εσωτερικούς σκοπούς. Οι στρατηγικές αποφάσεις της διοίκησης λαμβάνονται με βάση τα αναπροσαρμοσμένα λειτουργικά αποτελέσματα του κάθε παρουσιαζόμενου τομέα, τα οποία χρησιμοποιούνται για την μέτρηση της αποδοτικότητάς τους.

4.2 Βάση ενοποίησης

Θυγατρικές: Είναι όλες οι εταιρείες που ελέγχονται, άμεσα ή έμμεσα, από άλλη Εταιρεία (μητρική), είτε μέσω της κατοχής της πλειοψηφίας των μετοχών της Εταιρείας στην οποία έγινε η επένδυση είτε μέσω της ικανότητας της να διορίζει την πλειοψηφία των μελών του Διοικητικού Συμβουλίου. Δηλαδή, θυγατρικές είναι οι επιχειρήσεις πάνω στις οποίες ασκείται έλεγχος από την μητρική. Η JUMBO Α.Ε.Ε. αποκτά και ασκεί έλεγχο μέσω των δικαιωμάτων ψήφου. Η ύπαρξη τυχόν δυνητικών δικαιωμάτων ψήφου τα οποία είναι ασκήσιμα κατά τον χρόνο σύνταξης των οικονομικών καταστάσεων, λαμβάνεται υπόψη προκειμένου να στοιχειοθετηθεί αν η μητρική ασκεί τον έλεγχο επί των θυγατρικών.

Οι θυγατρικές ενοποιούνται πλήρως (ολική ενοποίηση) με την μέθοδο της αγοράς από την ημερομηνία που αποκτάται ο έλεγχος επί αυτών και παύουν να ενοποιούνται από την ημερομηνία που τέτοιος έλεγχος δεν υφίσταται.

Η εξαγορά θυγατρικής από τον Όμιλο ενοποιείται με τη μέθοδο της αγοράς (πλήρης ενοποίηση). Το κόστος κτήσης μιας θυγατρικής είναι η εύλογη αξία των περιουσιακών στοιχείων που δόθηκαν, των μετοχών που εκδόθηκαν και των υποχρεώσεων που αναλήφθηκαν κατά την ημερομηνία της ανταλλαγής, πλέον τυχόν κόστους άμεσα συνδεδεμένου με την συναλλαγή. Τα εξατομικευμένα περιουσιακά στοιχεία, υποχρεώσεις και ενδεχόμενες υποχρεώσεις που αποκτώνται σε μία επιχειρηματική συνένωση επιμετρούνται κατά την εξαγορά στις εύλογες αξίες τους ανεξαρτήτως του ποσοστού συμμετοχής.

Το κόστος αγοράς πέραν της εύλογης αξίας των επί μέρους στοιχείων που αποκτήθηκαν, καταχωρείται ως υπεραξία. Αν το συνολικό κόστος της αγοράς είναι μικρότερο από την εύλογη αξία των επί μέρους στοιχείων που αποκτήθηκαν, η διαφορά καταχωρείται άμεσα στα αποτελέσματα.

4.3 Δομή του Ομίλου

Οι επιχειρήσεις που περιλαμβάνονται στην πλήρη ενοποίηση της JUMBO Α.Ε.Ε. είναι οι ακόλουθες:

Μητρική Εταιρεία:

Η Ανώνυμη Εμπορική Εταιρεία με την επωνυμία «JUMBO Ανώνυμη Εμπορική Εταιρεία» και το διακριτικό τίτλο «JUMBO» ιδρύθηκε το έτος 1986, με έδρα σήμερα στο Μοσχάτο Αττικής (οδός Κύπρου 9 & Υδρας), είναι εισηγμένη από το έτος 1997 στο Χρηματιστήριο Αθηνών και είναι εγγεγραμμένη στο Μητρώο Ανωνύμων Εταιρειών του Υπουργείου Ανάπτυξης με ΑΡ.Μ.Α.Ε. 7650/06/Β/86/04 και αριθμό Γ.Ε.ΜΗ 121653960000. Η Εταιρεία έχει καταταγεί στην κατηγορία Κύρια Αγορά του Χρηματιστηρίου Αθηνών.

Θυγατρικές εταιρείες:

1. Η θυγατρική εταιρεία με την επωνυμία «JUMBO TRADING LTD», είναι Κυπριακή Εταιρεία περιορισμένης ευθύνης (Limited). Ιδρύθηκε το έτος 1991. Έδρα αυτής, η Λευκωσία Κύπρου (Λεωφ. Αβραάμ Αντωνίου 9, Κάτω Λακατάμια της Λευκωσίας). Είναι εγγεγραμμένη στο Μητρώο Εφόρου Εταιριών Κύπρου με αριθμό Ε 44824. Δραστηριοποιείται στην Κύπρο στο ίδιο αντικείμενο με τη μητρική δηλαδή το λιανικό εμπόριο παιχνιδιών και συναφών ειδών. Η Μητρική κατέχει το 100% των μετοχών και των δικαιωμάτων ψήφου αυτής.

2. Η θυγατρική εταιρεία στη Βουλγαρία με την επωνυμία «JUMBO EC.B. LTD» συστάθηκε την 1η Σεπτεμβρίου 2005 ως Μονοπρόσωπη Εταιρεία Περιορισμένης Ευθύνης με αριθμό Μητρώου – Μεριδίας 96904, τόμος 1291 του Πρωτοδικείου Σόφιας και σύμφωνα με τις πρόνοιες και προϋποθέσεις του αρ. 115 Ε.Ν. Έδρα αυτής η Σόφια Βουλγαρίας (Bul. Bulgaria 51 Sofia 1404). Η Μητρική κατέχει το 100% των μετοχών και των δικαιωμάτων ψήφου αυτής.

3. Η θυγατρική εταιρεία στη Ρουμανία με την επωνυμία «JUMBO EC.R. S.R.L» συστάθηκε την 9η Αυγούστου 2006 ως Εταιρεία περιορισμένης ευθύνης (srl) με αριθμό διάταξης στο εμπορικό Μητρώο J40/12864/2006, με έδρα το Βουκουρέστι, στον τομέα 3, επί της λεωφόρου B-dul Theodor Pallady, αριθ.51, κτίριο Centrul de Calcul στον 5ο όροφο. Η Μητρική κατέχει το 100% των μετοχών και των δικαιωμάτων ψήφου αυτής.

Κατά τον Ιούνιο του 2015 η θυγατρική JUMBO EC.R SRL προέβη σε αύξηση του Μετοχικού της Κεφαλαίου συνολικού ύψους € 20,7 εκατ και το ποσό καταβλήθηκε τον Ιούλιο του 2015. Επίσης, κατά τον Ιούνιο του 2016 η θυγατρική JUMBO EC.R. S.R.L προέβη σε αύξηση του Μετοχικού της Κεφαλαίου ύψους € 20 εκατ. Το μετοχικό κεφάλαιο της θυγατρικής μετά την ανωτέρω αύξηση ανέρχεται την 30.06.2016 σε € 68,91 εκατ. και καλύφθηκε κατά 100% από την μητρική Εταιρεία.

4. Η θυγατρική εταιρεία ASPETTO Ltd ιδρύθηκε την 21.8.2006 με έδρα την Λευκωσία Κύπρου (Λεωφ. Αβραάμ Αντωνίου 9, Κάτω Λακατάμια της Λευκωσίας). Η «Jumbo Trading Ltd» κατέχει το 100% των ψήφων της εταιρείας αυτής.

5. Η εταιρεία WESTLOOK SRL είναι θυγατρική της εταιρείας ASPETTO Ltd η οποία κατέχει το 100% του μετοχικού της κεφαλαίου. Έδρα της είναι το Crevedia της κομητείας Dâmbovița (αυτοκινητόδρομος București - Târgoviște, Αρ. 670, Διαμέρισμα 52). Η εταιρεία αυτή ιδρύθηκε στις 16.10.2006.

6. Η εταιρεία Rimokin Properties Ltd είναι θυγατρική της εταιρείας Jumbo Trading Ltd η οποία κατέχει το 100% του μετοχικού της κεφαλαίου. Έδρα της είναι η Λευκωσία της Κύπρου (Λεωφ. Αβραάμ Αντωνίου 9, Κάτω Λακατάμια της Λευκωσίας). Η εταιρεία αυτή ιδρύθηκε στις 28.07.2014.

7. Η εταιρεία Geocam Holdings Limited είναι θυγατρική της εταιρείας Jumbo Trading Ltd η οποία κατέχει το 100% του μετοχικού της κεφαλαίου. Έδρα της είναι η Λευκωσία της Κύπρου (Λεωφ. Αβραάμ Αντωνίου 9, Κάτω Λακατάμια της Λευκωσίας). Η εταιρεία αυτή ιδρύθηκε στις 13.03.2015.

8. Η εταιρεία Geoform Limited είναι θυγατρική της εταιρείας Jumbo Trading Ltd η οποία κατέχει το 100% του μετοχικού της κεφαλαίου. Έδρα της είναι η Λευκωσία της Κύπρου (Λεωφ. Αβραάμ Αντωνίου 9, Κάτω Λακατάμια της Λευκωσίας). Η εταιρεία αυτή ιδρύθηκε στις 13.03.2015.

Οι εταιρείες του Ομίλου οι οποίες περιλαμβάνονται στις ενοποιημένες οικονομικές καταστάσεις και η μέθοδος ενοποίησης έχουν ως εξής:

Ενοποιημένη θυγατρική	Ποσοστό & είδος συμμετοχής	Έδρα	Δραστηριότητα	Μέθοδος ενοποίησης
JUMBO TRADING LTD	100% Άμεση	Κύπρος	Εμπορική	Ολική ενοποίηση
JUMBO EC.B LTD	100% Άμεση	Βουλγαρία	Εμπορική	Ολική ενοποίηση
JUMBO EC.R SRL	100% Άμεση	Ρουμανία	Εμπορική	Ολική ενοποίηση
ASPETTO LTD	100% Έμμεση	Κύπρος	Επενδυτική	Ολική ενοποίηση
WESTLOOK SRL	100% Έμμεση	Ρουμανία	Επενδυτική	Ολική ενοποίηση
RIMOKIN PROPERTIES LTD	100% Έμμεση	Κύπρος	Επενδυτική	Ολική ενοποίηση
GEOCAM HOLDINGS LIMITED	100% Έμμεση	Κύπρος	Επενδυτική	Ολική ενοποίηση
GEOFORM LIMITED	100% Έμμεση	Κύπρος	Επενδυτική	Ολική ενοποίηση

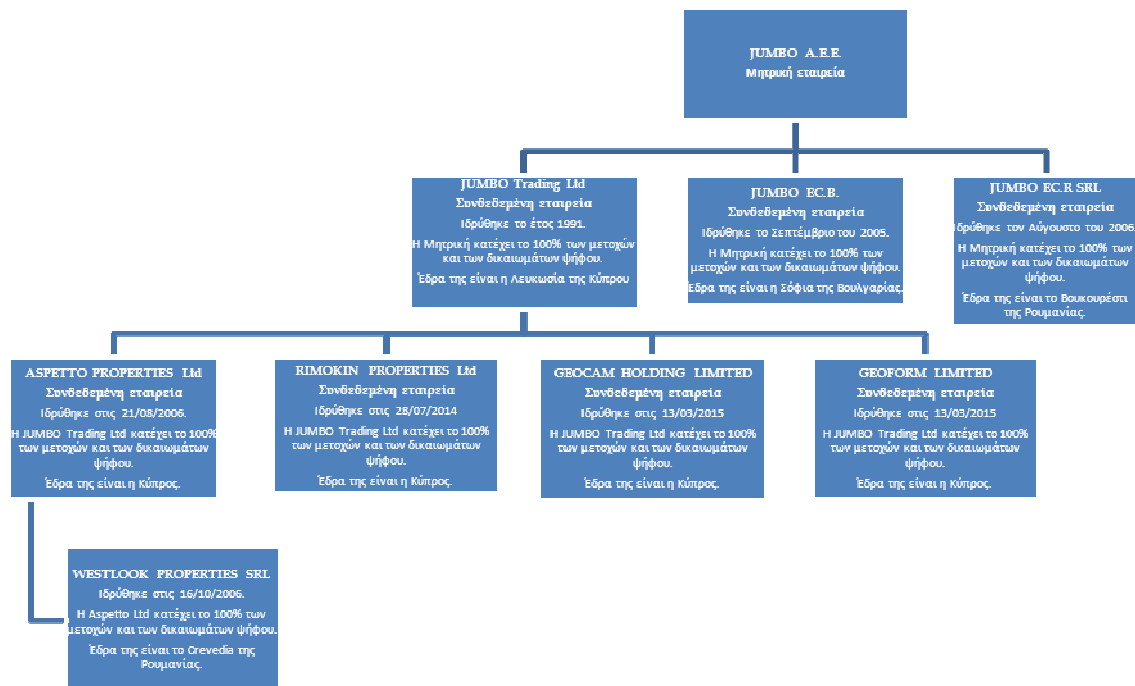

Κατά την διάρκεια της χρήσης δεν μεταβλήθηκε η δομή του Ομίλου.

4.4 Νόμισμα λειτουργίας, παρουσίασης και μετατροπή ξένων νομισμάτων

Τα στοιχεία των οικονομικών καταστάσεων των εταιρειών του Ομίλου επιμετρώνται βάσει του νομίσματος του πρωτεύοντος οικονομικού περιβάλλοντος, στο οποίο λειτουργεί ο Όμιλος (λειτουργικό νόμισμα). Οι ενοποιημένες οικονομικές καταστάσεις παρουσιάζονται σε Ευρώ, που είναι το λειτουργικό νόμισμα και το νόμισμα παρουσίασης της μητρικής Εταιρείας.

Οι συναλλαγές σε ξένα νομίσματα μετατρέπονται στο λειτουργικό νόμισμα με τη χρήση των ισοτιμιών που ισχύουν κατά την ημερομηνία των συναλλαγών. Κέρδη και ζημιές από συναλλαγματικές διαφορές οι οποίες προκύπτουν από την εκκαθάριση τέτοιων συναλλαγών κατά την διάρκεια της περιόδου και από την μετατροπή των νομισματικών στοιχείων που εκφράζονται σε ξένο νόμισμα με τις ισχύουσες ισοτιμίες κατά την ημερομηνία κατάστασης οικονομικής θέσης, καταχωρούνται στα αποτελέσματα. Οι συναλλαγματικές διαφορές από μη νομισματικά στοιχεία που αποτιμώνται στην εύλογη αξία τους, θεωρούνται ως τμήμα της εύλογης αξίας και συνεπώς καταχωρούνται όπως και οι διαφορές της εύλογης αξίας.

Οι εκτός Ελλάδος δραστηριότητες του Ομίλου σε ξένα νομίσματα (οι οποίες αποτελούν κατά κανόνα αναπόσπαστο μέρος των δραστηριοτήτων της μητρικής), μετατρέπονται στο νόμισμα λειτουργίας με τη χρήση των ισοτιμιών που ισχύουν κατά την ημερομηνία των συναλλαγών, ενώ τα στοιχεία του ενεργητικού και παθητικού των δραστηριοτήτων στο εξωτερικό, που προκύπτουν κατά την ενοποίηση, μετατρέπονται σε Ευρώ με τις συναλλαγματικές ισοτιμίες που ισχύουν κατά την ημερομηνία της κατάστασης οικονομικής θέσης.

Οι ατομικές οικονομικές καταστάσεις των εταιρειών που μετέχουν στην ενοποίηση, και οι οποίες αρχικά παρουσιάζονται σε νόμισμα διαφορετικό από το νόμισμα παρουσίασης του Ομίλου, έχουν μετατραπεί σε ευρώ. Τα στοιχεία του ενεργητικού και οι υποχρεώσεις έχουν μεταφραστεί σε ευρώ στην ισοτιμία κλεισίματος την ημερομηνία της κατάστασης οικονομικής θέσης. Τα έσοδα και τα έξοδα έχουν μετατραπεί στο νόμισμα παρουσίασης του Ομίλου στις μέσες ισοτιμίες κατά την αναφερόμενη χρήση. Όποιες διαφορές προκύπτουν από αυτή την διαδικασία έχουν χρεωθεί / (πιστωθεί) σε αποθεματικό συναλλαγματικών διαφορών μετατροπής, της καθαρής θέσης.

Τυχόν διαφορές στα αθροίσματα οφείλονται σε στρογγυλοποιήσεις.

4.5 Ενσώματες ακινητοποιήσεις

Τα πάγια στοιχεία του ενεργητικού απεικονίζονται στις οικονομικές καταστάσεις στις αξίες κτήσεως τους μείον, τις συσσωρευμένες αποσβέσεις και τυχόν απαξιώσεις των παγίων. Το κόστος κτήσεως περιλαμβάνει όλες τις άμεσα επιρριπτέες δαπάνες για την απόκτηση των στοιχείων.

Μεταγενέστερες δαπάνες καταχωρούνται σε επαύξηση της λογιστικής αξίας των ενσωμάτων παγίων ή ως ξεχωριστό πάγιο μόνον κατά την έκταση που οι δαπάνες αυτές αυξάνουν τα μελλοντικά οικονομικά οφέλη που αναμένεται να εισρεύσουν από τη χρήση του παγίου στοιχείου και το κόστος τους μπορεί να επιμετρηθεί αξιόπιστα. Το κόστος επισκευών και συντηρήσεων καταχωρείται στα αποτελέσματα όταν πραγματοποιούνται.

Οι αποσβέσεις των ενσωμάτων παγίων (πλην οικοπέδων τα οποία δεν αποσβένονται) υπολογίζονται με την σταθερή μέθοδο μέσα στην ωφέλιμη ζωή τους που έχει εκτιμηθεί ως εξής:

Κτίρια	30 - 35 έτη
Μηχανολογικός εξοπλισμός	5 - 20 έτη
Μεταφορικά μέσα	5 - 10 έτη
Λοιπός εξοπλισμός	4 - 10 έτη
Ηλεκτρονικοί υπολογιστές και προγράμματα	3 - 5 έτη

Οι υπολειμματικές αξίες και οι ωφέλιμες ζωές των ενσωμάτων παγίων υπόκεινται σε επανεξέταση σε κάθε ημερομηνία κατάστασης οικονομικής θέσης. Όταν οι λογιστικές αξίες των ενσωμάτων ακινητοποιήσεων υπερβαίνουν την ανακτήσιμη αξία τους, η διαφορά (απομείωση) καταχωρείται άμεσα ως έξοδο στα αποτελέσματα.

Κατά την πώληση ενσώματων ακινητοποιήσεων, οι διαφορές μεταξύ του τιμήματος που λαμβάνεται και της λογιστικής τους αξίας καταχωρούνται ως κέρδη ή ζημιές στα αποτελέσματα.

Δικαίωμα Χρήσης Ενσώματων Στοιχείων: Δικαιώματα εκμετάλλευσης ενσώματων στοιχείων που παραχωρούνται στα πλαίσια συμβάσεων κατασκευής ή εκμετάλλευσης έργων (αντισταθμιστικά οφέλη) αποτιμώνται στο κόστος κτήσης τους, εύλογη αξία τους κατά την ημερομηνία παραχώρησης τους, μείον τις αποσβέσεις.

Λογισμικό: Οι άδειες λογισμικού αποτιμώνται στο κόστος κτήσεως μείον τις αποσβέσεις και τυχόν ζημιές απομείωσης.

4.6 Επενδύσεις σε Ακίνητα

Επενδύσεις σε Ακίνητα είναι οι επενδύσεις που αφορούν όλα εκείνα τα ακίνητα (στα οποία περιλαμβάνονται η γη, τα κτίρια ή τα μέρη κτιρίων είτε και τα δύο) τα οποία κατέχονται (είτε μέσω αγοράς είτε μέσω χρηματοοικονομικής μίσθωσης) από τον Όμιλο, είτε για να αποκομίζει μισθώματα από την εκμίσθωσή τους, είτε για την αύξηση της αξίας τους (ενίσχυση κεφαλαίου), είτε και για τα δύο, και δεν κατέχονται για: (α) να χρησιμοποιηθούν στην παραγωγή ή στην προμήθεια υλικών / υπηρεσιών ή για διοικητικούς σκοπούς και (β) για πώληση κατά την συνήθη πορεία των εργασιών της επιχείρησης.

Οι Επενδύσεις σε Ακίνητα επιμετρούνται αρχικά στο κόστος κτήσης συμπεριλαμβανομένων και των εξόδων συναλλαγής. Ο όμιλος έχει επιλέξει μετά την αρχική αναγνώριση την μέθοδο του κόστους και επιμετρά τις επενδύσεις του σε ακίνητα σύμφωνα με τις απαιτήσεις του ΔΛΠ 16 για αυτήν την μέθοδο.

Μεταφορές προς την κατηγορία των επενδύσεων σε ακίνητα γίνονται μόνο όταν υπάρχει μεταβολή στην χρήση αυτών, που αποδεικνύεται από το πέρας της ιδιοχρησιμοποίησης από τον Όμιλο, από το πέρας της κατασκευής ή αξιοποίησης μίας λειτουργικής μίσθωσης σε τρίτο.

Μεταφορές ακινήτων από την κατηγορία των επενδύσεων σε ακίνητα γίνονται μόνο όταν υπάρχει μεταβολή χρήσης αυτών, που αποδεικνύεται από την έναρξη της ιδιοχρησιμοποίησης από τον Όμιλο ή την έναρξη της αξιοποίησης με σκοπό την πώληση.

Μία επένδυση σε ακίνητα διαγράφεται (απαλείφεται από την κατάσταση οικονομικής θέσης) κατά τη διάθεση ή όταν η επένδυση αποσύρεται μονίμως από τη χρήση και δεν αναμένονται μελλοντικά οικονομικά οφέλη από τη διάθεσή της.

Τα κέρδη ή ζημιές που προκύπτουν από την απόσυρση ή διάθεση της επένδυσης σε ακίνητα αφορούν στην διαφορά μεταξύ του καθαρού προϊόντος της διάθεσης και της λογιστικής αξίας του περιουσιακού στοιχείου, αναγνωρίζονται στα αποτελέσματα κατά την περίοδο της απόσυρσης ή της διάθεσης.

4.7 Μειώσεις της αξίας περιουσιακών στοιχείων

Τα στοιχεία του ενεργητικού που αποσβένονται υπόκεινται σε έλεγχο απομείωσης της αξίας τους όταν υπάρχουν ενδείξεις ότι η λογιστική αξία τους δεν θα ανακτηθεί. Η ανακτήσιμη αξία είναι το μεγαλύτερο ποσό μεταξύ της εύλογης αξίας του στοιχείου (καθαρή αξία πώλησης μειωμένη με τα σχετικά έξοδα πώλησης) και της αξίας λόγω χρήσης. Η ζημία λόγω μείωσης της αξίας των στοιχείων του ενεργητικού αναγνωρίζεται από την επιχείρηση, όταν η λογιστική αξία των στοιχείων αυτών (ή της Μονάδας Δημιουργίας Ταμειακών Ροών) είναι μεγαλύτερη από το ανακτήσιμο ποσό της.

Καθαρή αξία πώλησης θεωρείται το ποσό από την πώληση του στοιχείου του ενεργητικού στα πλαίσια μιας αμφοτεροβαρούς συναλλαγής στην οποία τα μέρη έχουν πλήρη γνώση και προσχωρούν οικειοθελώς, μετά από την αφαίρεση κάθε πρόσθετου άμεσου κόστους διάθεσης του στοιχείου ενεργητικού. Αξία χρήσης είναι η παρούσα αξία των εκτιμώμενων μελλοντικών ταμειακών ροών που αναμένεται να εισρεύσουν στην επιχείρηση από τη χρήση του στοιχείου ενεργητικού και από την διάθεση του στο τέλος της εκτιμώμενης ωφέλιμης ζωής του.

4.8 Χρηματοοικονομικά μέσα

Χρηματοοικονομικό μέσο είναι κάθε σύμβαση που δημιουργεί ένα χρηματοοικονομικό στοιχείο ενεργητικού σε μία επιχείρηση και μια χρηματοοικονομική υποχρέωση ή ένα συμμετοχικό τίτλο σε μια άλλη επιχείρηση.

Χρηματοοικονομικά στοιχεία αποτιμώμενα στην εύλογη αξία της μέσω της κατάστασης αποτελεσμάτων χρήσης.

Πρόκειται για χρηματοοικονομικά στοιχεία ενεργητικού, που ικανοποιούν οποιαδήποτε από τις παρακάτω προϋποθέσεις:

- Χρηματοοικονομικά στοιχεία ενεργητικού που κατέχονται για εμπορικούς σκοπούς (συμπεριλαμβάνονται τα παράγωγα, εκτός από εκείνα που είναι καθορισμένα και αποτελεσματικά μέσα αντιστάθμισης, αυτά που αποκτώνται ή δημιουργούνται με σκοπό την πώληση ή την επαναγορά και τέλος αυτά που αποτελούν μέρος ενός χαρτοφυλακίου από αναγνωρισμένα χρηματοοικονομικά μέσα).
- Κατά την αρχική αναγνώριση ορίζεται από την επιχείρηση ως στοιχείο που αποτιμάται στην εύλογη αξία, με αναγνώριση των μεταβολών στην Κατάσταση Αποτελεσμάτων Χρήσης.

Δάνεια και Απαιτήσεις

Περιλαμβάνουν μη παράγωγα χρηματοοικονομικά στοιχεία ενεργητικού με σταθερές ή προσδιορισμένες πληρωμές, τα οποία δεν διαπραγματεύονται σε ενεργές αγορές. Στην κατηγορία αυτή (Δάνεια και Απαιτήσεις) δεν περιλαμβάνονται:

- απαιτήσεις από προκαταβολές για αγορά αγαθών ή υπηρεσιών,
- απαιτήσεις που έχουν να κάνουν με δοσοληψίες φόρων, οι οποίες έχουν επιβληθεί νομοθετικά από το κράτος,
- οτιδήποτε δεν καλύπτεται από σύμβαση ώστε να δίνει δικαίωμα στην επιχείρηση για λήψη μετρητών ή άλλων χρηματοοικονομικών παγίων στοιχείων.

Τα δάνεια και οι απαιτήσεις αποτιμώνται στο αποσβεσμένο κόστος βάσει της μεθόδου του πραγματικού επιτοκίου μείον κάθε πρόβλεψη για απομείωση. Κάθε μεταβολή στην αξία των δανείων και απαιτήσεων αναγνωρίζεται στα αποτελέσματα όταν τα δάνεια και οι απαιτήσεις διαγράφονται ή υφίστανται μείωση της αξίας τους καθώς και κατά την διενέργεια της απόσβεσης.

Τα Δάνεια και οι Απαιτήσεις περιλαμβάνονται στο κυκλοφορούν ενεργητικό, εκτός από εκείνα με λήξεις μεγαλύτερες των 12 μηνών από την ημερομηνία κατάστασης οικονομικής θέσης. Τα τελευταία συμπεριλαμβάνονται στα μη κυκλοφορούντα στοιχεία του ενεργητικού.

Επενδύσεις κατεχόμενες ως την λήξη

Περιλαμβάνει μη παράγωγα χρηματοοικονομικά περιουσιακά στοιχεία με πάγιες ή προσδιορισμένες πληρωμές και συγκεκριμένη λήξη και τα οποία ο Όμιλος έχει την πρόθεση και την δυνατότητα να τα διακρατήσει ως την λήξη τους.

Διαθέσιμα προς πώληση χρηματοοικονομικά στοιχεία ενεργητικού

Περιλαμβάνει μη παράγωγα χρηματοοικονομικά περιουσιακά στοιχεία τα οποία είτε προσδιορίζονται σε αυτήν την κατηγορία, είτε δεν μπορούν να ενταχθούν σε κάποια από τις ανωτέρω. Στη συνέχεια, τα διαθέσιμα προς πώληση χρηματοοικονομικά περιουσιακά στοιχεία αποτιμώνται στην εύλογη αξία τους και τα σχετικά κέρδη ή ζημιές καταχωρούνται σε αποθεματικό των ιδίων κεφαλαίων μέχρι τα στοιχεία αυτά πωληθούν ή χαρακτηρισθούν ως απομειωμένα.

Κατά την πώληση ή όταν χαρακτηρισθούν ως απομειωμένα, τα κέρδη ή οι ζημιές μεταφέρονται στα αποτελέσματα. Ζημιές απομείωσης που έχουν αναγνωρισθεί στα αποτελέσματα δεν αντιστρέφονται μέσω αποτελεσμάτων. Οι αγορές και οι πωλήσεις των επενδύσεων αναγνωρίζονται κατά την ημερομηνία της συναλλαγής που είναι και η ημερομηνία που ο Όμιλος δεσμεύεται να αγοράσει ή να πωλήσει το στοιχείο. Οι επενδύσεις αρχικά αναγνωρίζονται στην εύλογη αξία τους πλέον των άμεσα επιρριπτών στη συναλλαγή δαπανών, με εξαίρεση όσον αφορά τις άμεσα επιρριπτές στη συναλλαγή δαπάνες, για τα στοιχεία εκείνα που αποτιμώνται στην εύλογη αξία τους με μεταβολές στα αποτελέσματα. Οι επενδύσεις διαγράφονται όταν το δικαίωμα στις ταμειακές ροές από τις επενδύσεις λήγει ή μεταβιβάζεται και ο Όμιλος έχει μεταβιβάσει ουσιαδώς όλους τους κινδύνους και τις ανταμοιβές που συνεπάγεται η ιδιοκτησία.

4.9 Αποθέματα

Την ημερομηνία της κατάστασης οικονομικής θέσης, τα αποθέματα αποτιμώνται στο χαμηλότερη τιμή μεταξύ κόστους και καθαρής ρευστοποιήσιμης αξίας. Η καθαρή ρευστοποιήσιμη αξία είναι η εκτιμώμενη τιμή πώλησης στην συνηθισμένη πορεία των εργασιών της επιχείρησης μείον οποιαδήποτε σχετικά έξοδα πώλησης. Το κόστος των αποθεμάτων δεν περιλαμβάνει χρηματοοικονομικά έξοδα. Η τιμή κτήσης των αποθεμάτων προσδιορίζεται με τη μέση ετήσια σταθμική τιμή.

4.10 Εμπορικές απαιτήσεις

Ο μεγαλύτερος όγκος πωλήσεων του Ομίλου πραγματοποιείται λιανικά. Οι απαιτήσεις από πελάτες καταχωρούνται αρχικά στην εύλογη αξία τους ενώ τυχόν υπόλοιπα που είναι άνω των κανονικών ορίων πίστωσης αποτιμώνται στο αναπόσβεστο κόστος χρησιμοποιώντας την μέθοδο του πραγματικού επιτοκίου, μείον την πρόβλεψη για μείωση της αξίας της. Στην περίπτωση που η αναπόσβεστη αξία ή το κόστος του χρηματοοικονομικού στοιχείου υπερβαίνει την παρούσα αξία, τότε το στοιχείο αυτό αποτιμάται στο ανακτήσιμο ποσό αυτού, δηλαδή στη παρούσα αξία των μελλοντικών ροών του περιουσιακού στοιχείου, η οποία υπολογίζεται με βάση το πραγματικό αρχικό επιτόκιο. Η σχετική ζημία μεταφέρεται απευθείας στα αποτελέσματα χρήσης. Οι ζημιές απομείωσης, δηλαδή όταν υπάρχει αντικειμενική ένδειξη ότι ο Όμιλος δεν είναι σε θέση να εισπράξει όλα τα ποσά που οφείλονται με βάση τους συμβατικούς όρους, αναγνωρίζονται στα αποτελέσματα.

4.11 Ταμειακά διαθέσιμα και ισοδύναμα ταμειακών διαθεσίμων

Τα διαθέσιμα και ισοδύναμα διαθεσίμων περιλαμβάνουν τα μετρητά στην τράπεζα και στο ταμείο καθώς και τις βραχυπρόθεσμες επενδύσεις υψηλής ρευστότητας, τα προϊόντα της αγοράς χρήματος και τις τραπεζικές καταθέσεις. Ο Όμιλος θεωρεί τις προθεσμιακές καταθέσεις και τις υψηλής ρευστότητας επενδύσεις ως χρηματικά διαθέσιμα.

4.12 Ίδια Κεφάλαια

Το μετοχικό κεφάλαιο προσδιορίζεται σύμφωνα με την ονομαστική αξία των μετοχών που έχουν εκδοθεί. Οι κοινές μετοχές ταξινομούνται στα ίδια κεφάλαια. Η αύξηση Μετοχικού Κεφαλαίου με καταβολή μετρητών περιλαμβάνει κάθε διαφορά υπέρ το άρτιο κατά την αρχική έκδοση του μετοχικού κεφαλαίου.

Έξοδα τα οποία πραγματοποιήθηκαν για την έκδοση μετοχών εμφανίζονται μετά την αφαίρεση του σχετικού φόρου εισοδήματος, σε μείωση του προϊόντος της έκδοσης αφαιρετικά από την καθαρή θέση. Τα έξοδα τα οποία σχετίζονται με την έκδοση μετοχών για την απόκτηση επιχειρήσεων περιλαμβάνονται στο κόστος κτήσεως της επιχειρήσεως που αποκτάται.

Τα κέρδη εις νέον περιλαμβάνουν τα τρέχοντα αποτελέσματα και αυτά προηγούμενων χρήσεων όπως γνωστοποιούνται στα αποτελέσματα.

4.13 Χρηματοοικονομικές Υποχρεώσεις

Οι χρηματοοικονομικές υποχρεώσεις του Ομίλου περιλαμβάνουν τραπεζικά δάνεια, εμπορικές και άλλου είδους υποχρεώσεις και χρηματοοικονομικές μισθώσεις. Οι χρηματοοικονομικές υποχρεώσεις του Ομίλου (εκτός των δανείων) απεικονίζονται στην κατάσταση οικονομικής θέσης, στο κονδύλι “Προμηθευτές και λοιπές υποχρεώσεις” στο κονδύλι “Λοιπές βραχυπρόθεσμες υποχρεώσεις” καθώς και το κονδύλι «Λοιπές μακροπρόθεσμες υποχρεώσεις».

Οι χρηματοοικονομικές υποχρεώσεις αναγνωρίζονται όταν ο Όμιλος συμμετέχει σε μία συμβατική συμφωνία του χρηματοοικονομικού μέσου και διαγράφονται όταν ο Όμιλος απαλλάσσεται από την υποχρέωση ή αυτή ακυρώνεται ή λήγει. Οι τόκοι αναγνωρίζονται ως έξοδο στο κονδύλι των “Χρηματοοικονομικών Εξόδων” στην Κατάσταση Αποτελεσμάτων. Οι υποχρεώσεις από χρηματοοικονομικές μισθώσεις αποτιμώνται στην αρχική αξία μείον το ποσό του κεφαλαίου των χρηματοοικονομικών εξοφλήσεων. Οι εμπορικές υποχρεώσεις αναγνωρίζονται αρχικώς στην ονομαστική τους αξία και ακολούθως αποτιμώνται στο αποσβεσμένο κόστος μείον τις καταβολές διακανονισμού. Τα

μερίσματα στους μετόχους περιλαμβάνονται στο κονδύλι “Λοιπές βραχυπρόθεσμες υποχρεώσεις” , όταν τα μερίσματα εγκρίνονται από την Γενική Συνέλευση των Μετόχων. Τα κέρδη και οι ζημιές αναγνωρίζονται στην Κατάσταση Αποτελεσμάτων όταν οι υποχρεώσεις διαγράφονται καθώς και μέσω της διενέργειας αποσβέσεων.

4.14 Δανειακές υποχρεώσεις

Οι δανειακές υποχρεώσεις καταχωρούνται αρχικά στο κόστος το οποίο αντανακλά την εύλογη τους αξία μειωμένη με τα σχετικά έξοδα σύναψης. Μετά την αρχική καταχώρηση, αποτιμώνται στο αναπόσβεστο κόστος με βάση τη μέθοδο του πραγματικού επιτοκίου. Τα κόστη δανεισμού αναγνωρίζονται ως έξοδο στη περίοδο κατά την οποία πραγματοποιούνται.

Τα δάνεια σε ξένο νόμισμα αποτιμώνται βάσει της τιμής κλεισίματος της εκάστοτε ημερομηνίας κατάστασης οικονομικής θέσης, με εξαίρεση τα δάνεια εκείνα για τα οποία έχει καθοριστεί συγκεκριμένη ισοτιμία μετατροπής και αποπληρωμής κατά τη σύναψή τους.

4.15 Φορολογία εισοδήματος & αναβαλλόμενοι φόροι

Η επιβάρυνση της χρήσης με φόρους εισοδήματος αποτελείται από τους τρέχοντες φόρους και τους αναβαλλόμενους φόρους, δηλαδή φόρους ή φορολογικές ελαφρύνσεις που σχετίζονται με τα οικονομικά οφέλη που προκύπτουν στην χρήση αλλά έχουν ήδη καταλογιστεί ή θα καταλογιστούν από τις φορολογικές αρχές σε διαφορετικές χρήσεις και προβλέψεις ενδεχόμενων φορολογικών υποχρεώσεων για ανέλεγκτες φορολογικά χρήσεις. Ο φόρος εισοδήματος αναγνωρίζεται στον λογαριασμό των αποτελεσμάτων της χρήσης, εκτός του φόρου εκείνου που αφορά συναλλαγές που καταχωρήθηκαν απευθείας στα ίδια κεφάλαια, οπότε καταχωρείται, κατά ανάλογο τρόπο, στα ίδια κεφάλαια ή στα λοιπά συνολικά έσοδα.

Οι τρέχοντες φόροι εισοδήματος περιλαμβάνουν τις βραχυπρόθεσμες υποχρεώσεις ή και τις απαιτήσεις προς τις δημοσιονομικές αρχές που σχετίζονται με τους πληρωτέους φόρους επί του φορολογητέου εισοδήματος της χρήσης και τυχόν πρόσθετους φόρους εισοδήματος που αφορούν προηγούμενες χρήσεις.

Οι τρέχοντες φόροι επιμετρούνται σύμφωνα με τους φορολογικούς συντελεστές και τους φορολογικούς νόμους που εφαρμόζονται στις διαχειριστικές χρήσεις με τις οποίες σχετίζονται, βασιζόμενα στο φορολογητέο κέρδος για το έτος. Οι αλλαγές στα βραχυπρόθεσμα φορολογικά στοιχεία του ενεργητικού ή τις υποχρεώσεις αναγνωρίζονται σαν μέρος των φορολογικών εξόδων στην κατάσταση αποτελεσμάτων χρήσης.

Ο αναβαλλόμενος φόρος εισοδήματος προσδιορίζεται με την μέθοδο της υποχρέωσης που προκύπτει από τις προσωρινές διαφορές μεταξύ της λογιστικής αξίας και της φορολογικής βάσης των στοιχείων του ενεργητικού και των υποχρεώσεων. Αναβαλλόμενος φόρος εισοδήματος δεν λογίζεται εάν προκύπτει από την αρχική αναγνώριση στοιχείου ενεργητικού ή παθητικού σε συναλλαγή, εκτός επιχειρηματικής συνένωσης, η οποία όταν έγινε δεν επηρέασε ούτε το λογιστικό ούτε το φορολογικό κέρδος ή ζημία.

Οι αναβαλλόμενες φορολογικές απαιτήσεις και υποχρεώσεις αποτιμώνται με βάση τους φορολογικούς συντελεστές που αναμένεται να εφαρμοστούν στην περίοδο κατά την οποία θα διακανονιστεί η απαίτηση ή η υποχρέωση, λαμβάνοντας υπόψη τους φορολογικούς συντελεστές (και φορολογικούς νόμους) που έχουν τεθεί σε ισχύ ή ουσιαστικά ισχύουν μέχρι την ημερομηνία της Κατάστασης οικονομικής θέσης. Σε περίπτωση αδυναμίας σαφούς προσδιορισμού του χρόνου αναστροφής των προσωρινών διαφορών εφαρμόζεται ο φορολογικός συντελεστής που ισχύει κατά την επόμενη της ημερομηνίας της κατάστασης οικονομικής θέσης χρήση.

Οι αναβαλλόμενες φορολογικές απαιτήσεις αναγνωρίζονται κατά την έκταση στην οποία θα υπάρξει μελλοντικό φορολογητέο κέρδος για την χρησιμοποίηση της προσωρινής διαφοράς που δημιουργεί την αναβαλλόμενη φορολογική απαίτηση.

Ο αναβαλλόμενος φόρος εισοδήματος αναγνωρίζεται για τις προσωρινές διαφορές που προκύπτουν από επενδύσεις σε θυγατρικές και συνδεδεμένες επιχειρήσεις, με εξαίρεση την περίπτωση που η αναστροφή των προσωρινών διαφορών ελέγχεται από τον Όμιλο και είναι πιθανό ότι οι προσωρινές διαφορές δεν θα αναστραφούν στο άμεσο μέλλον.

Οι περισσότερες αλλαγές στις αναβαλλόμενες φορολογικές απαιτήσεις ή υποχρεώσεις αναγνωρίζονται σαν ένα κομμάτι των φορολογικών εξόδων στην κατάσταση αποτελεσμάτων χρήσης.

4.16 Παροχές προς το προσωπικό

(α) Βραχυπρόθεσμες παροχές

Οι βραχυπρόθεσμες παροχές προς τους εργαζομένους (εκτός από παροχές λήξης της εργασιακής σχέσης) σε χρήμα και σε είδος αναγνωρίζονται ως έξοδο όταν καθίστανται δεδουλευμένες. Τυχόν ανεξόφλητο ποσό καταχωρείται ως υποχρέωση, ενώ σε περίπτωση που το ποσό που ήδη καταβλήθηκε υπερβαίνει το ποσό των παροχών, η επιχείρηση αναγνωρίζει το υπερβάλλον ποσό ως στοιχείο του ενεργητικού της (προπληρωθέν έξοδο) μόνο κατά την έκταση που η προπληρωμή θα οδηγήσει σε μείωση μελλοντικών πληρωμών ή σε επιστροφή.

(β) Παροχές μετά την έξοδο από την υπηρεσία

Οι παροχές μετά τη λήξη της απασχόλησης περιλαμβάνουν εφάπαξ αποζημιώσεις συνταξιοδότησης, συντάξεις και άλλες παροχές που καταβάλλονται στους εργαζόμενους μετά την λήξη της απασχόλησης ως αντάλλαγμα της υπηρεσίας τους. Οι υποχρεώσεις του Ομίλου για παροχές συνταξιοδότησης αφορούν τόσο προγράμματα καθορισμένων εισφορών όσο και προγράμματα καθορισμένων παροχών. Το δεδουλευμένο κόστος των προγραμμάτων καθορισμένων εισφορών καταχωρείται ως έξοδο στην περίοδο που αφορά.

• Πρόγραμμα καθορισμένων εισφορών

Τα προγράμματα καθορισμένων εισφορών αφορούν την καταβολή εισφορών σε Ασφαλιστικούς Φορείς (π.χ. Ίδρυμα Κοινωνικών Ασφαλίσεων), με αποτέλεσμα να μην ανακύπτει νομική υποχρέωση του Ομίλου σε περίπτωση που το Κρατικό Ταμείο αδυνατεί να καταβάλλει σύνταξη στον ασφαλιζόμενο. Η υποχρέωση του εργοδότη περιορίζεται στην καταβολή των εργοδοτικών εισφορών στα Ταμεία. Η πληρωτέα εισφορά από τον Όμιλο σε ένα πρόγραμμα καθορισμένων εισφορών, αναγνωρίζεται ως υποχρέωση μετά και την αφαίρεση της εισφοράς που καταβλήθηκε, ενώ οι δεδουλευμένες εισφορές αναγνωρίζονται ως έξοδο στα αποτελέσματα της χρήσης.

• Πρόγραμμα καθορισμένων παροχών

Σύμφωνα με τον Ν.2112/20 και 4093/2012 η Εταιρεία καταβάλλει στους εργαζόμενους αποζημιώσεις επί απόλυσης ή αποχώρησης λόγω συνταξιοδότησης. Το ύψος των καταβαλλόμενων ποσών αποζημίωσης εξαρτάται από τα έτη προϋπηρεσίας, το ύψος των αποδοχών και τον τρόπο απομάκρυνσης από την υπηρεσία (απόλυση ή συνταξιοδότηση). Η θεμελίωση δικαιώματος συμμετοχής σε αυτά τα προγράμματα, βασίζεται συνήθως στα χρόνια προϋπηρεσίας του υπαλλήλου μέχρι την συνταξιοδότηση του.

Η υποχρέωση που αναγνωρίζεται στην Κατάσταση Οικονομικής Θέσης για τα προγράμματα καθορισμένων παροχών αποτελεί την παρούσα αξία της υποχρέωσης για την καθορισμένη παροχή και τις μεταβολές που προκύπτουν από οποιοδήποτε αναλογιστικό κέρδος ή ζημία και το κόστος της προϋπηρεσίας. Η δέσμευση της καθορισμένης παροχής υπολογίζεται ετησίως από ανεξάρτητο αναλογιστή με τη χρήση της μεθόδου της προβεβλημένης πιστωτικής μονάδος (projected unit credit method). Για την προεξόφληση της χρήσης που έληξε την 30.6.2016 η επιλογή του επιτοκίου έχει γίνει με την μέθοδο Full Yield Curve. Η καμπύλη επιτοκίου (Yield Curve) χρησιμοποιεί δεδομένα από τους δείκτες ομολόγων iBoxx AA-rated, το οποίο και θεωρείται συνεπές προς τις αρχές του ΔΛΠ 19, δηλαδή είναι βασισμένο σε ομόλογα αντίστοιχα ως προς το νόμισμα και την εκτιμώμενη διάρκεια σε σχέση με τις παροχές προς τους εργαζόμενους, όπως και ενδεδειγμένο για μακροχρόνιες προβλέψεις.

Ένα πρόγραμμα συγκεκριμένων παροχών καθορίζει με βάση διάφορες παραμέτρους, όπως η ηλικία, τα έτη προϋπηρεσίας, ο μισθός, συγκεκριμένες υποχρεώσεις για καταβλητέες παροχές. Οι προβλέψεις που αφορούν την περίοδο περιλαμβάνονται στο σχετικό κόστος προσωπικού στις καταστάσεις αποτελεσμάτων και συνίστανται από το τρέχον και παρελθόν κόστος υπηρεσίας, το σχετικό χρηματοοικονομικό κόστος, τα αναλογιστικά κέρδη ή ζημιές και τις όποιες πιθανές πρόσθετες επιβαρύνσεις. Αναφορικά με τα μη αναγνωρισμένα αναλογιστικά κέρδη ή ζημιές, ακολουθείται το αναθεωρημένο ΔΛΠ 19R, το οποίο περιλαμβάνει μια σειρά από τροποποιήσεις στην λογιστική των προγραμμάτων καθορισμένων παροχών, μεταξύ άλλων:

- την αναγνώριση των αναλογιστικών κερδών /ζημιών στα λοιπά συνολικά έσοδα και την οριστική εξαίρεση τους από τα αποτελέσματα της χρήσης,
- τη μη αναγνώριση πλέον των αναμενόμενων αποδόσεων των επενδύσεων του προγράμματος στα αποτελέσματα της χρήσης αλλά την αναγνώριση του σχετικού τόκου επί της καθαρής

υποχρέωσης/(απαιτήσης) της παροχής υπολογιζόμενου βάσει του προεξοφλητικού επιτοκίου που χρησιμοποιείται για την επιμέτρηση της υποχρέωσης καθορισμένων παροχών,

- την αναγνώριση του κόστους προϋπηρεσίας στα αποτελέσματα της χρήσης την νωρίτερα εκ των ημερομηνιών τροποποίησης του προγράμματος ή όταν αναγνωρίζεται η σχετική αναδιάρθρωση ή η τερματική παροχή,
- λοιπές αλλαγές περιλαμβάνουν νέες γνωστοποιήσεις, όπως ποσοτική ανάλυση ευαισθησίας.

4.17 Προβλέψεις και ενδεχόμενες υποχρεώσεις/απαιτήσεις

Προβλέψεις αναγνωρίζονται όταν ο Όμιλος έχει παρούσες νομικές ή τεκμαιρόμενες υποχρεώσεις ως αποτέλεσμα παρελθόντων γεγονότων, είναι πιθανή η εκκαθάρισή τους μέσω εκροών πόρων και η εκτίμηση του ακριβούς ποσού της υποχρέωσης μπορεί να πραγματοποιηθεί με αξιοπιστία. Οι προβλέψεις επισκοπούνται κατά την ημερομηνία σύνταξης κάθε κατάστασης οικονομικής θέσης και προσαρμόζονται προκειμένου να αντανακλούν την παρούσα αξία της δαπάνης που αναμένεται να απαιτηθεί για τη διευθέτηση της υποχρέωσης.

Οι ενδεχόμενες υποχρεώσεις δεν αναγνωρίζονται στις οικονομικές καταστάσεις αλλά γνωστοποιούνται, εκτός αν η πιθανότητα εκροών πόρων οι οποίοι ενσωματώνουν οικονομικά οφέλη είναι ελάχιστη. Οι ενδεχόμενες απαιτήσεις δεν αναγνωρίζονται στις οικονομικές καταστάσεις αλλά γνωστοποιούνται εφόσον η εισροή οικονομικών οφελών είναι πιθανή.

4.18 Μισθώσεις

Εταιρεία Ομίλου ως Μισθωτής

Οι μισθώσεις παγίων κατά τις οποίες μεταβιβάζονται στον Όμιλο όλοι οι κίνδυνοι και τα οφέλη που έχουν σχέση με την κυριότητα ενός στοιχείου του ενεργητικού, ανεξάρτητα από την τελική μεταβίβαση ή μη του τίτλου κυριότητας του στοιχείου αυτού, αποτελούν τις χρηματοδοτικές μισθώσεις. Οι μισθώσεις αυτές κεφαλαιοποιούνται με την έναρξη της μίσθωσης στη χαμηλότερη μεταξύ της εύλογης αξίας του παγίου στοιχείου ή της παρούσας αξίας των ελάχιστων μισθωμάτων.

Κάθε μίσθωμα επιμερίζεται μεταξύ της υποχρέωσης και των χρηματοοικονομικών εξόδων έτσι ώστε να επιτυγχάνεται ένα σταθερό επιτόκιο στην υπολειπόμενη χρηματοοικονομική υποχρέωση. Οι αντίστοιχες υποχρεώσεις από μισθώματα, καθαρές από χρηματοοικονομικά έξοδα, απεικονίζονται στις υποχρεώσεις. Το μέρος του χρηματοοικονομικού εξόδου που αφορά σε χρηματοδοτικές μισθώσεις αναγνωρίζεται στα αποτελέσματα χρήσης κατά τη διάρκεια της μίσθωσης. Τα πάγια που αποκτήθηκαν με χρηματοδοτική μίσθωση αποσβένονται στη μικρότερη περίοδο μεταξύ της ωφέλιμης ζωής των παγίων στοιχείων και της διάρκειας μίσθωσής της εκτός από τις περιπτώσεις όπου το πάγιο στοιχείο είναι βέβαιο ότι θα περιέλθει στην κυριότητα του Ομίλου μετά το τέλος της μισθωτικής περιόδου. Στις περιπτώσεις αυτές το πάγιο αποσβένεται με βάση την εκτίμηση της ωφέλιμης ζωής του.

Συμφωνίες μισθώσεων όπου ο εκμισθωτής μεταβιβάζει το δικαίωμα χρήσης ενός στοιχείου του ενεργητικού για μια συμφωνημένη χρονική περίοδο, χωρίς ωστόσο να μεταβιβάζει και τους κινδύνους και ανταμοιβές της ιδιοκτησίας του παγίου στοιχείου, ταξινομούνται ως λειτουργικές μισθώσεις. Οι πληρωμές που γίνονται για λειτουργικές μισθώσεις (καθαρές από τυχόν κίνητρα που προσφέρθηκαν από τον εκμισθωτή) αναγνωρίζονται στα αποτελέσματα χρήσης αναλογικά κατά τη διάρκεια της μίσθωσης.

Εταιρεία Ομίλου ως εκμισθωτής

Πάγια που εκμισθώνονται με λειτουργικές μισθώσεις περιλαμβάνονται στις ενσώματες ακινητοποιήσεις της κατάστασης οικονομικής θέσης. Αποσβένονται κατά τη διάρκεια της αναμενόμενης ωφέλιμης ζωής τους με βάση συνεπή με παρόμοιες ιδιότητες ενσώματες ακινητοποιήσεις. Το έσοδο του ενοικίου (καθαρό από τυχόν κίνητρα που δόθηκαν στους μισθωτές) αναγνωρίζεται με τη σταθερή μέθοδο κατά τη διάρκεια της περιόδου της μίσθωσης.

4.19 Αναγνώριση εσόδων και εξόδων

Έσοδα

Τα έσοδα αναγνωρίζονται, όταν πιθανολογείται ότι μελλοντικά οικονομικά οφέλη θα εισρεύσουν στην οικονομική οντότητα και αυτά τα οφέλη μπορεί να επιμετρηθούν με αξιοπιστία.

Τα έσοδα περιλαμβάνουν την εύλογη αξία πωλήσεων αγαθών και παροχής υπηρεσιών, καθαρά από Φόρο Προστιθέμενης Αξίας, εκπτώσεις και επιστροφές. Το ποσό του εσόδου θεωρείται ότι μπορεί αν μετρηθεί αξιόπιστα όταν όλες οι ενδεχόμενες υποχρεώσεις που σχετίζονται με την πώληση έχουν επιλυθεί. Τα ενδοεταιρικά έσοδα μέσα στον Όμιλο απαλείφονται πλήρως. Η αναγνώριση των εσόδων γίνεται ως εξής:

- **Πωλήσεις αγαθών:** Οι πωλήσεις αγαθών αναγνωρίζονται όταν ο Όμιλος παραδίδει τα αγαθά στους πελάτες, τα αγαθά γίνονται αποδεκτά από τους πελάτες και η είσπραξη της απαίτησης είναι εύλογα εξασφαλισμένη.
- **Έσοδα από τόκους:** Τα έσοδα από τόκους αναγνωρίζονται βάσει χρονικής αναλογίας και με την χρήση του πραγματικού επιτοκίου. Όταν υπάρχει απομείωση των απαιτήσεων, η λογιστική αξία αυτών μειώνεται στο ανακτήσιμο ποσό της το οποίο είναι η παρούσα αξία των αναμενόμενων μελλοντικών ταμειακών ροών προεξοφλουμένων με το αρχικό πραγματικό επιτόκιο. Στην συνέχεια λογίζονται τόκοι με το ίδιο επιτόκιο επί της απομειωμένης (της λογιστικής) αξίας.
- **Μερίσματα:** Τα μερίσματα, λογίζονται ως έσοδα, όταν θεμελιώνεται το δικαίωμα είσπραξής τους.

Έξοδα

Τα έξοδα αναγνωρίζονται στα αποτελέσματα σε δεδουλευμένη βάση. Οι πληρωμές που πραγματοποιούνται για λειτουργικές μισθώσεις μεταφέρονται στο αποτελέσματα ως έξοδα, κατά το χρόνο χρήσεως του μισθίου. Τα έξοδα από τόκους αναγνωρίζονται σε δεδουλευμένη βάση.

4.20 Διανομή μερισμάτων

Η διανομή μερισμάτων στους μετόχους της μητρικής Εταιρείας αναγνωρίζεται ως υποχρέωση στις οικονομικές καταστάσεις την ημερομηνία κατά την οποία η διανομή εγκρίνεται από την Γενική Συνέλευση των μετόχων.

Η Ετήσια Τακτική Γενική Συνέλευση των μετόχων που πραγματοποιήθηκε στις 11.11.2015 ενέκρινε μεταξύ άλλων την μη διανομή μερισματος από τα κέρδη της εταιρικής χρήσης 2014-2015.

Εγκρίθηκαν για τα πέντε (5) μέλη του Διοικητικού Συμβουλίου που δεν συνδέονται με σχέση εξαρτημένης εργασίας με την Εταιρεία, από την ετήσια τακτική γενική συνέλευση των μετόχων που έλαβε χώρα στις 11.11.2015 μικτές αμοιβές επί των κερδών, που πραγματοποιήθηκαν κατά τη χρήση 2014/2015 ποσού € 787.900,00. Οι ανωτέρω αμοιβές καταβλήθηκαν ολοσχερώς κατά τη χρήση 2015/2016.

5. Σημειώσεις επί των Οικονομικών Καταστάσεων

5.1 Οικονομική πληροφόρηση κατά τομέα

Ο Όμιλος αναγνωρίζει τέσσερις γεωγραφικούς τομείς Ελλάδα, Κύπρο, Βουλγαρία και Ρουμανία ως λειτουργικούς τομείς. Οι ανωτέρω γεωγραφικοί τομείς είναι αυτοί που χρησιμοποιούνται από την Διοίκηση της επιχείρησης για εσωτερικούς σκοπούς. Οι στρατηγικές αποφάσεις της διοίκησης λαμβάνονται με βάση τα λειτουργικά αποτελέσματα του κάθε παρουσιαζόμενου τομέα, τα οποία χρησιμοποιούνται για την μέτρηση της αποδοτικότητάς τους.

Οι δραστηριότητες του Ομίλου, οι οποίες δεν πληρούν τα κριτήρια και τα ποσοτικά όρια του ΔΠΧΑ 8 για να αποτελέσουν διακριτό λειτουργικό τομέα, συνδυάζονται και παρουσιάζονται υπό την περιγραφή «λοιπά». Στα «λοιπά» περιλαμβάνονται έσοδα και έξοδα της διοίκησης καθώς επίσης και λοιπά έκτακτα μη οργανικά αποτελέσματα τα οποία δεν πληρούν τις προϋποθέσεις να κατανεμηθούν καθότι χρησιμοποιούνται για το σύνολο των δραστηριοτήτων του Ομίλου.

Στον τομέα Ελλάδα η διοίκηση της Εταιρείας παρακολουθεί και τις πωλήσεις που πραγματοποιεί από την Ελλάδα προς την ΠΓΔΜ (FYROM) και Σερβία, βάσει σύμβασης εμπορικής συνεργασίας με τον ανεξάρτητο πελάτη Veropoulos Doosel και προς την Αλβανία και Κόσοβο βάσει σύμβασης εμπορικής συνεργασίας με τον ανεξάρτητο πελάτη Kid Zone Sh.p.k. Το σύνολο των πωλήσεων της Εταιρείας προς τα Σκόπια, την Αλβανία Κόσοβο και Σερβία για τη χρήση 01.07.2015-30.06.2016 ανήλθαν στο ποσό των 12.486 χιλ. ευρώ.

Τα αποτελέσματα του Ομίλου ανά τομέα για την τρέχουσα χρήση αναλύονται ως εξής:

	01/07/2015-30/06/2016					
(ποσά σε ευρώ)	Ελλάδα	Κύπρος	Βουλγαρία	Ρουμανία	Λοιπά	Σύνολο
Πωλήσεις	550.508.516	79.635.885	52.807.656	48.571.113		731.523.170
Ενδοεταιρικές πωλήσεις	(91.633.288)	(774.092)	(859.442)	(699.021)		(93.965.842)
Σύνολα καθαρών πωλήσεων	458.875.228	78.861.793	51.948.214	47.872.092	-	637.557.328
Κόστος πωληθέντων	(212.670.469)	(38.122.068)	(25.685.476)	(23.149.170)		(299.627.183)
Μικτό Κέρδος	246.204.759	40.739.725	26.262.739	24.722.922	-	337.930.145
Λοιπά έσοδα εκμετάλλευσης					4.285.380	4.285.380
Έξοδα Διοίκησης	(995.519)				(21.148.214)	(22.143.733)
Έξοδα Διάθεσης	(117.339.583)	(11.112.384)	(12.039.333)	(10.788.716)	(1.396.100)	(152.676.116)
Λοιπά έξοδα εκμετάλλευσης					(6.398.657)	(6.398.657)
Κέρδη προ φόρων, χρηματοδοτικών και επενδυτικών αποτελεσμάτων	127.869.657	29.818.011	14.223.406	13.934.206	(24.848.261)	160.997.019
Χρηματοοικονομικά έξοδα					(6.459.516)	(6.459.516)
Χρηματοοικονομικά έσοδα					8.348.835	8.348.835
Λοιπά χρηματοοικονομικά αποτελέσματα					2.245.300	2.245.300
Κέρδη προ Φόρων	127.869.657	29.818.011	14.223.406	13.934.206	(20.713.642)	165.131.638
Φόρος εισοδήματος					(43.867.977)	(43.867.977)
Κέρδη μετά φόρων	127.869.657	29.818.011	14.223.406	13.934.206	(64.581.619)	121.263.661
Αποσβέσεις ενσώματων και άυλων περιουσιακών στοιχείων	(14.492.974)	(1.714.072)	(3.338.690)	(2.273.742)	(850.721)	(22.670.199)

Τα αποτελέσματα του Ομίλου ανά τομέα για την προηγούμενη χρήση αναλύονται ως εξής:

(ποσά σε ευρώ)	01/07/2014-30/06/2015					
	Ελλάδα	Κύπρος	Βουλγαρία	Ρουμανία	Λοιπά	Σύνολο
Πωλήσεις	518.969.929	75.920.984	46.429.426	24.803.299	-	666.123.638
Ενδοεταιρικές πωλήσεις	(81.093.058)	(891.007)	(1.079.796)	(511.642)	-	(83.575.503)
Σύνολα καθαρών πωλήσεων	437.876.871	75.029.977	45.349.630	24.291.657	-	582.548.135
Κόστος πωληθέντων	(201.327.361)	(36.685.610)	(22.970.020)	(11.860.113)	-	(272.843.104)
Μικτό Κέρδος	236.549.510	38.344.367	22.379.610	12.431.544	-	309.705.031
Λοιπά έσοδα εκμετάλλευσης					3.995.070	3.995.070
Έξοδα Διοίκησης	(878.757)	-	-	-	(22.004.897)	(22.883.654)
Έξοδα Διάθεσης	(116.770.896)	(10.674.110)	(11.296.803)	(6.892.530)	(809.863)	(146.444.202)
Λοιπά έξοδα εκμετάλλευσης	-	-	-	-	(6.435.592)	(6.435.592)
Κέρδη προ φόρων, χρηματοδοτικών και επενδυτικών αποτελεσμάτων	118.899.857	27.670.257	11.082.807	5.539.014	(25.255.282)	137.936.653
Χρηματοοικονομικά έξοδα	-	-	-	-	(7.378.565)	(7.378.565)
Χρηματοοικονομικά έσοδα	-	-	-	-	9.047.370	9.047.370
Λοιπά χρηματοοικονομικά αποτελέσματα	-	-	-	-	(2.655.040)	(2.655.040)
Κέρδη προ Φόρων	118.899.857	27.670.257	11.082.807	5.539.014	(26.241.516)	136.950.418
Φόρος εισοδήματος	-	-	-	-	(32.113.054)	(32.113.054)
Κέρδη μετά φόρων	118.899.857	27.670.257	11.082.807	5.539.014	(58.354.570)	104.837.364
Αποσβέσεις ενσώματων και άυλων περιουσιακών στοιχείων	(14.252.015)	(1.620.305)	(3.430.300)	(1.113.114)	(833.138)	(21.248.872)

Η κατανομή των στοιχείων του ενεργητικού και των υποχρεώσεων στους επιχειρηματικούς τομείς για τις χρήσεις 01.07.2015-30.06.2016 και 01.07.2014-30.06.2015 αναλύεται ως εξής:

(ποσά σε ευρώ)	30/6/2016					
	Ελλάδα	Κύπρος	Βουλγαρία	Ρουμανία	Λοιπά	Σύνολο
Ενεργητικό Τομέα	467.954.218	75.482.254	102.190.256	49.147.858	-	694.774.586
Μη κατανεμημένα στοιχεία Ενεργητικού	-	-	-	-	514.636.779	514.636.779
Ενοποιημένο Ενεργητικό	467.954.218	75.482.254	102.190.256	49.147.858	514.636.779	1.209.411.365
Υποχρεώσεις Τομέα	217.381.675	2.217.432	1.108.642	13.881.153	-	234.588.902
Μη κατανεμημένα στοιχεία Υποχρεώσεων	-	-	-	-	59.231.836	59.231.836
Ενοποιημένες Υποχρεώσεις	217.381.675	2.217.432	1.108.642	13.881.153	59.231.836	293.820.738
(ποσά σε ευρώ)	30/6/2015					
	Ελλάδα	Κύπρος	Βουλγαρία	Ρουμανία	Λοιπά	Σύνολο
Ενεργητικό Τομέα	466.555.691	73.362.450	105.729.499	48.199.432	-	693.847.072
Μη κατανεμημένα στοιχεία Ενεργητικού	-	-	-	-	396.480.186	396.480.186
Ενοποιημένο Ενεργητικό	466.555.691	73.362.450	105.729.499	48.199.432	396.480.186	1.090.327.258
Υποχρεώσεις Τομέα	218.548.484	4.986.131	887.841	21.691.047	-	246.113.503
Μη κατανεμημένα στοιχεία Υποχρεώσεων	-	-	-	-	47.005.208	47.005.208
Ενοποιημένες Υποχρεώσεις	218.548.484	4.986.131	887.841	21.691.047	47.005.208	293.118.711

Προσθήκες παγίων Ομίλου	30/6/2016	30/6/2015
Ελλάδα	17.371.017	12.509.822
Κύπρος	4.737.037	21.473.181
Βουλγαρία	23.280	158.555
Ρουμανία	2.266.885	41.755.147
Σύνολο	24.398.220	75.896.705

Η κύρια δραστηριότητα του Ομίλου είναι η λιανική πώληση παιχνιδιών, βρεφικών ειδών, ειδών βιβλιοχαρτοπωλείου, εποχιακών ειδών και ειδών οπιτιού.

Οι πωλήσεις ανά τύπο είδους για την χρήση 2015/2016 έχουν ως εξής:

Πωλήσεις ανά τύπο είδους για τη χρήση 01/07/2015-30/06/2016		
Τύπο Είδους	Αξία Πωλήσεων σε	
	Ευρώ	Ποσοστό επί συνόλου
Παιχνίδι	170.650.661	26,77%
Βρεφικά είδη	44.647.558	7,00%
Βιβλιοχαρτοπωλείο	50.681.575	7,95%
Εποχιακά	157.975.568	24,78%
Είδη Σπιτιού	199.784.142	31,34%
Ψιλικά και παρόμοια είδη	13.428.604	2,11%
Διάφορα	389.220	0,06%
Σύνολο	637.557.328	100,00%

Οι πωλήσεις ανά τύπο είδους για την προηγούμενη χρήση έχουν ως εξής:

Πωλήσεις ανά τύπο είδους για τη χρήση 01/07/2014-30/06/2015		
Τύπο Είδους	Αξία Πωλήσεων σε	
	Ευρώ	Ποσοστό επί συνόλου
Παιχνίδι	168.788.227	28,97%
Βρεφικά είδη	46.463.502	7,98%
Βιβλιοχαρτοπωλείο	47.825.289	8,21%
Εποχιακά	145.992.165	25,06%
Είδη Σπιτιού	173.044.011	29,70%
Διάφορα	434.941	0,07%
Σύνολο	582.548.135	100,00%

5.2 Κόστος πωληθέντων

Το κόστος πωληθέντων του Ομίλου και της Εταιρείας έχει ως εξής:

Ποσά σε €	Ο ΟΜΙΛΟΣ		Η ΕΤΑΙΡΕΙΑ	
	30/06/2016	30/06/2015	30/06/2016	30/06/2015
Αποθέματα εμπορευμάτων κατά την έναρξη της χρήσης	197.792.010	186.179.153	172.697.801	166.012.254
Αγορές εμπορευμάτων χρήσης από το εσωτερικό	86.042.499	83.451.093	86.042.499	83.451.093
Αγορές εμπορευμάτων χρήσης από τρίτες χώρες	215.717.487	203.214.615	215.145.843	202.580.646
Αγορές εμπορευμάτων χρήσης από ευρωζώνη	23.597.750	25.918.987	22.944.005	25.263.660
Επιστροφές αγορών εμπορευμάτων	(2.822.414)	(2.773.102)	(2.743.669)	(2.632.065)
Εκπτώσεις επί των αγορών/ Εκπτώσεις τζίρου	(21.691.232)	(22.780.095)	(21.656.282)	(22.774.440)
Αποθέματα εμπορευμάτων στη λήξη της χρήσης	(196.780.190)	(197.792.010)	(172.023.416)	(172.697.801)
Έσοδα από ιδιοχρησιμοποίηση αποθεμάτων/τεκμαρτά έσοδα	(2.228.727)	(2.575.537)	(2.232.076)	(2.243.457)
Σύνολο	299.627.183	272.843.104	298.174.705	276.959.890

5.3 Έξοδα διάθεσης / διοίκησης

Η παράθεση των εξόδων διάθεσης και διοίκησης έχει ως εξής:

Έξοδα διάθεσης	Ο ΟΜΙΛΟΣ		Η ΕΤΑΙΡΕΙΑ	
	30/6/2016	30/6/2015	30/6/2016	30/6/2015
Πρόβλεψη αποζημίωσης προσωπικού εξόδου από την υπηρεσία λόγω συνταξιοδότησης	63.800	145.077	57.370	140.184
Αμοιβές και έξοδα προσωπικού	69.085.109	68.275.612	54.770.083	55.635.881
Αμοιβές και έξοδα τρίτων	1.952.309	1.588.975	600.138	556.879
Παροχές τρίτων	13.390.924	13.656.651	10.165.527	10.492.309
Έξοδα επιδιόρθωσης και συντήρησης παγίων	3.066.488	2.496.789	2.464.342	2.496.789
Ενοίκια λειτουργικών μισθώσεων	13.618.583	13.968.563	11.427.429	12.033.553
Φόροι και τέλη	2.608.426	2.249.647	1.933.954	2.019.459
Διαφήμιση	8.845.922	8.040.651	6.997.426	6.917.389
Λοιπά διάφορα έξοδα	8.230.870	7.563.774	6.810.007	6.219.431
Υλικά Συσκευασίας & άμεσης ανάλωσης	9.994.207	8.042.729	9.016.433	6.816.870
Αποσβέσεις ενσώματων και άυλων παγίων	21.819.478	20.415.734	14.492.974	14.252.015
Σύνολο	152.676.116	146.444.202	118.735.683	117.580.759

Έξοδα διοίκησης

Ποσά σε €

	Ο ΟΜΙΛΟΣ		Η ΕΤΑΙΡΕΙΑ	
	30/06/2016	30/06/2015	30/06/2016	30/06/2015
Πρόβλεψη αποζημίωσης προσωπικού εξόδου από την υπηρεσία λόγω συνταξιοδότησης	38.246	93.456	38.246	93.456
Αμοιβές και έξοδα προσωπικού	11.879.917	12.420.335	10.732.710	11.365.932
Αμοιβές και έξοδα τρίτων	3.092.638	2.912.923	2.993.490	2.792.597
Παροχές τρίτων	2.840.147	3.008.023	1.032.068	1.177.692
Έξοδα επιδιόρθωσης και συντήρησης παγίων	446.045	442.569	158.769	265.611
Ενοίκια λειτουργικών μισθώσεων	1.189.341	1.040.565	127.129	140.342
Φόροι και τέλη	230.040	335.527	116.324	127.267
Διαφήμιση	4.642	3.426	4.642	3.426
Λοιπά διάφορα έξοδα	1.571.995	1.793.692	1.265.774	1.411.584
Αποσβέσεις ενσώματων και άυλων παγίων	850.722	833.138	524.945	650.167
Σύνολο	22.143.733	22.883.654	16.994.097	18.028.074

5.4 Λοιπά έσοδα και λοιπά έξοδα εκμετάλλευσης

Τα λοιπά έσοδα και έξοδα εκμετάλλευσης αφορούν έσοδα ή έξοδα από την λειτουργική δραστηριότητα του Ομίλου. Η ανάλυσή τους έχει ως εξής:

Ποσά σε €	Ο ΟΜΙΛΟΣ		Η ΕΤΑΙΡΕΙΑ	
	30/06/2016	30/06/2015	30/06/2016	30/06/2015
Λοιπά έσοδα εκμετάλλευσης				
Έσοδα παρεπομένων ασχολιών	2.132.715	2.404.601	2.063.759	1.797.414
Επιχορηγήσεις Ο.Α.Ε.Δ.	156.408	17.481	156.408	17.481
Λοιπά έσοδα εκμετάλλευσης	1.996.257	1.572.988	1.115.578	1.004.627
Σύνολο	4.285.380	3.995.070	3.335.745	2.819.522
Λοιπά έξοδα εκμετάλλευσης				
Λοιπές προβλέψεις	686.161	70.229	686.161	70.229
Φόροι ακίνητης περιουσίας	1.709.943	1.522.940	994.141	813.214
Λοιπά έξοδα εκμετάλλευσης	4.002.553	4.842.423	3.249.505	3.287.992
Σύνολο	6.398.657	6.435.592	4.929.807	4.171.434

5.5 Χρηματοοικονομικά έσοδα / έξοδα και Λοιπά χρηματοοικονομικά αποτελέσματα

Τα χρηματοοικονομικά αποτελέσματα του Ομίλου και της Εταιρείας αναλύονται ως εξής:

Ποσά σε €	Ο ΟΜΙΛΟΣ		Η ΕΤΑΙΡΕΙΑ	
	30/06/2016	30/06/2015	30/06/2016	30/06/2015
Χρηματοδοτικό έσοδο - καθαρό				
Χρεωστικοί τόκοι:				
Χρηματοοικονομικό κόστος πρόβλεψης αποζημίωσης προσωπικού λόγω εξόδου από την υπηρεσία	153.037	153.633	151.645	152.561
Τραπεζικά δάνεια	6.147.261	7.075.052	6.142.336	7.073.575
Χρηματοδοτικές μισθώσεις	-	8.371	-	8.371
Συναλλαγματικές διαφορές	-	-	-	-
Προμήθειες Εγγυητικών Επιστολών	771	4.471	771	4.471
Λοιπά Τραπεζικά Έξοδα	158.447	137.038	21.117	22.314
	6.459.516	7.378.565	6.315.869	7.261.292
Πιστωτικοί τόκοι:				
Τραπεζών-Λοιποί	-	800.705	-	791.681
Καταθέσεων Προθεσμίας	7.668.835	7.606.665	5.493.166	5.152.823
Εταιρικών ομολόγων	680.000	640.000	680.000	640.000
	8.348.835	9.047.370	6.173.166	6.584.504
Σύνολο	1.889.319	1.668.805	(142.703)	(676.788)
Λοιπά χρηματοοικονομικά αποτελέσματα				
Κέρδη/(Ζημιές) αποτίμησης επενδύσεων σε εύλογη αξία	2.245.300	(2.655.040)	2.245.300	(2.655.040)
	2.245.300	(2.655.040)	2.245.300	(2.655.040)

5.6 Φόρος εισοδήματος

Ο φόρος εισοδήματος της χρήσης 01.07.2015- 30.06.2016 υπολογίστηκε με συντελεστή 29% επί των κερδών της μητρικής, σύμφωνα με την ελληνική φορολογική νομοθεσία, 10% κατά μέσο όρο επί των κερδών της θυγατρικής εταιρείας JUMBO EC.B. της Βουλγαρίας και 16% των θυγατρικών JUMBO EC.R SRL και WESTLOOK SRL της Ρουμανίας. Για τις Κυπριακές θυγατρικές εταιρείες ο φορολογικός συντελεστής είναι 12,5%.

Βάσει των διατάξεων του Νόμου 4334/2015 που δημοσιεύτηκε στις 16.07.2015, ο συντελεστής φόρου εισοδήματος των νομικών προσώπων στην Ελλάδα, για κέρδη που προκύπτουν στα φορολογικά έτη που αρχίζουν από την 01.01.2015 και μετά αυξήθηκε σε 29% έναντι 26% που ίσχυε κατά την 30.06.2015. Επιπροσθέτως, η προκαταβολή του φόρου εισοδήματος νομικών προσώπων, με βάση τις διατάξεις του ίδιου νόμου αυξήθηκε σε 100% από 80%. Με βάση την ΠΟΛ 1217/2015 (ημερομηνία έκδοσης 24.09.2015), για όλα τα νομικά πρόσωπα, η προκαταβολή φόρου αυξάνεται στο 100% για κέρδη που προκύπτουν σε φορολογικά έτη τα οποία αρχίζουν από την 01.01.2014 και μετά. Η επίδραση από τη μεταβολή του φορολογικού συντελεστή στον αναβαλλόμενο φόρο στην Ελλάδα ανήλθε σε € (856.093) στην Κατάσταση Αποτελεσμάτων, ενώ η αντίστοιχη επίδραση στα Ίδια Κεφάλαια ανήλθε σε € 101.436.

Η πρόβλεψη για τους φόρους εισοδήματος που απεικονίζονται στις συνημμένες οικονομικές καταστάσεις αναλύεται ως εξής:

Ποσά σε €	Ο ΟΜΙΛΟΣ		Η ΕΤΑΙΡΕΙΑ	
	01/07/2015- 30/06/2016	01/07/2014- 30/06/2015	01/07/2015- 30/06/2016	01/07/2014- 30/06/2015
Φόρος εισοδήματος φορολογητέων κερδών	42.775.496	32.588.653	33.615.103	27.555.855
Αναβαλλόμενοι φόροι εισοδήματος	236.388	(475.599)	184.328	(501.793)
Αναβαλλόμενοι φόροι εισοδήματος ως απόρροια της αύξησης του ΦΣ	856.093	-	856.093	-
Σύνολο Φόρου Εισοδήματος	43.867.977	32.113.054	34.655.524	27.054.062

Ο φόρος επί των κερδών προ φόρων του Ομίλου και της Εταιρείας διαφέρει από το θεωρητικό ποσό το οποίο θα προέκυπτε αν χρησιμοποιούσαμε τον φορολογικό συντελεστή της χώρας προέλευσης της Εταιρείας ως εξής:

Ποσά σε €	Ο ΟΜΙΛΟΣ		Η ΕΤΑΙΡΕΙΑ	
	01/07/2015- 30/06/2016	01/07/2014- 30/06/2015	01/07/2015- 30/06/2016	01/07/2014- 30/06/2015
Κέρδη προ φόρων	165.131.638	136.950.418	117.112.565	101.717.465
Συντελεστής Φόρου			29%	26%
Αναμενόμενη Δαπάνη Φόρου	42.663.760	30.842.253	33.962.644	26.446.541
Προσ/γές για εισοδήματα που δεν υπόκεινται σε φορολογία				
- Αφορολόγητα Εισοδήματα	(316.669)	(501.840)	-	-
Επίδραση από την αύξηση του φορολογικού συντελεστή	856.093	-	856.093	-
Προσαρμογές φόρου για έξοδα που δεν εκπίπτουν για φορολογικούς σκοπούς				
- Μη Εκπιπόμενες Δαπάνες	588.018	989.070	152.020	162.629
Λοιπά	76.775	783.572	(315.233)	444.892
Σύνολο φόρου	43.867.977	32.113.054	34.655.524	27.054.062

5.7 Κέρδη ανά μετοχή

Τα βασικά κέρδη ανά μετοχή για τον Όμιλο και την Εταιρεία έχουν ως εξής:

Βασικά κέρδη ανά μετοχή Ποσά σε €	Ο ΟΜΙΛΟΣ		Η ΕΤΑΙΡΕΙΑ	
	01/07/2015- 30/06/2016	01/07/2014- 30/06/2015	01/07/2015- 30/06/2016	01/07/2014- 30/06/2015
Κέρδη που αναλογούν στους μετόχους της μητρικής	121.263.661	104.837.364	82.457.042	74.663.403
Σταθμισμένος μέσος όρος του αριθμού μετοχών	136.059.759	136.059.759	136.059.759	136.059.759
Βασικά κέρδη ανά μετοχή (Ευρώ ανά μετοχή)	0,8913	0,7705	0,6060	0,5488

Τα κέρδη/ (ζημιές) ανά μετοχή υπολογίστηκαν με βάση των επιμερισμό των κερδών/ (ζημιών) , μετά από φόρους, επί του συνολικού σταθμισμένου αριθμού των μετοχών της μητρικής εταιρείας.

Την 30.06.2016 δεν κατέχονταν μετοχές της Μητρικής, είτε από την ίδια είτε από τις θυγατρικές της επιχειρήσεις. Επιπλέον, κατά τις παρουσιαζόμενες περιόδους δεν υφίστανται τίτλοι δυνητικά μετατρέψιμοι σε μετοχές, οι οποίοι θα μπορούσαν να οδηγήσουν στην απομείωση των κερδών ανά μετοχή.

5.8 Ενσώματες ακινητοποιήσεις

α. Αποσβέσεις

Οι αποσβέσεις των ενσώματων ακινητοποιήσεων (πλην των οικοπέδων) υπολογίζονται με την σταθερή μέθοδο κατά τη διάρκεια της ωφέλιμης ζωής τους ως εξής:

Κτίρια	30 - 35 έτη
Μηχανολογικός εξοπλισμός	5 - 20 έτη
Μεταφορικά μέσα	5 - 10 έτη
Λοιπός εξοπλισμός	4 - 10 έτη
Ηλεκτρονικοί υπολογιστές και προγράμματα	3 - 5 έτη

β. Προσθήκες παγίων

Οι καθαρές επενδύσεις για αγορά παγίων στοιχείων της Εταιρείας για τη χρήση 01.07.2015- 30.06.2016 ανήλθαν σε € 17.371 χιλ. (30.06.2015: € 12.510 χιλ.) και του Ομίλου σε € 24.398 χιλ. (30.06.2015: € 75.897 χιλ.). Στις 30.06.2016 ο Όμιλος είχε δεσμεύσεις για κατασκευή κτιρίων -τεχνικών έργων και μεταφορικών μέσων συνολικό ποσό € 1.101 χιλ. από τα οποία ποσό € 1.026 χιλ. αφορά την Εταιρεία.

Η ανάλυση των ενσώματων ακινητοποιήσεων του Ομίλου και της Εταιρείας έχει ως εξής:
(ποσά σε Ευρώ)

	ΟΜΙΛΟΣ									
	Γήπεδα	Κτίρια και βελτιώσεις κτιρίων	Μεταφορικά μέσα	Μηχανήματα - Έπιπλα και λοιπός εξοπλισμός	Λογισμικά προγράμματα	Ακινητοποιήσεις υπό εκτέλεση	Σύνολο	Μεταφορικά μέσα με χρηματοδοτικές μισθώσεις	Σύνολο παγίων χρηματοδοτικών μισθώσεων	Σύνολο ενσώματων ακινητοποιήσεων
Αξία κτήσης 30/06/2014	131.142.015	350.574.743	1.637.847	90.289.502	3.250.355	8.678.356	585.572.818	2.878.310	2.878.310	588.451.128
Σωρευμένες αποσβέσεις	0	(79.456.172)	(1.278.768)	(57.930.464)	(2.516.494)	0	(141.181.898)	(1.414.325)	(1.414.325)	(142.596.223)
Υπόλοιπο την 30/06/2014	131.142.015	271.118.571	359.079	32.359.038	733.861	8.678.356	444.390.920	1.463.985	1.463.985	445.854.905
Αξία κτήσης 30/06/2015	142.973.687	405.579.391	7.678.131	97.929.002	3.494.797	966.810	658.621.818	0	0	658.621.818
Σωρευμένες αποσβέσεις	0	(92.648.704)	(1.487.935)	(63.841.790)	(2.762.239)	0	(160.740.668)	0	0	(160.740.668)
Υπόλοιπο την 30/06/2015	142.973.687	312.930.687	6.190.196	34.087.212	732.558	966.810	497.881.150	0	0	497.881.150
Αξία κτήσης 30/06/2016	148.143.090	416.499.842	7.800.195	101.458.678	3.497.610	3.694.547	681.093.962	0	0	681.093.962
Σωρευμένες αποσβέσεις	0	(107.319.195)	(1.676.337)	(70.306.468)	(3.024.369)	0	(182.326.369)	0	0	(182.326.369)
Υπόλοιπο την 30/06/2016	148.143.090	309.180.647	6.123.858	31.152.210	473.241	3.694.547	498.767.593	0	0	498.767.593
	ΕΤΑΙΡΕΙΑ									
	Γήπεδα	Κτίρια και βελτιώσεις κτιρίων	Μεταφορικά μέσα	Μηχανήματα - Έπιπλα και λοιπός εξοπλισμός	Λογισμικά προγράμματα	Ακινητοποιήσεις υπό εκτέλεση	Σύνολο	Μεταφορικά μέσα με χρηματοδοτικές μισθώσεις	Σύνολο παγίων χρηματοδοτικών μισθώσεων	Σύνολο ενσώματων ακινητοποιήσεων
Αξία κτήσης 30/06/2014	80.597.667	242.576.182	1.498.222	74.532.534	2.406.277	7.406.275	409.017.158	2.878.310	2.878.310	411.895.468
Σωρευμένες αποσβέσεις	0	(62.890.541)	(1.139.142)	(50.346.883)	(1.777.890)	0	(116.154.455)	(1.414.325)	(1.414.325)	(117.568.780)
Υπόλοιπο την 30/06/2014	80.597.667	179.685.641	359.080	24.185.651	628.387	7.406.275	292.862.703	1.463.985	1.463.985	294.326.688
Αξία κτήσης 30/06/2015	81.181.867	257.107.965	1.498.222	76.468.311	2.535.715	0	418.792.081	0	0	418.792.081
Σωρευμένες αποσβέσεις	0	(71.724.322)	(1.287.906)	(54.430.227)	(1.967.205)	0	(129.409.658)	0	0	(129.409.658)
Υπόλοιπο την 30/06/2015	81.181.867	185.383.643	210.316	22.038.084	568.510	0	289.382.423	0	0	289.382.423
Αξία κτήσης 30/06/2016	85.148.978	266.291.302	1.581.397	78.712.382	2.516.868	704.983	434.955.913	0	0	434.955.913
Σωρευμένες αποσβέσεις	0	(81.355.128)	(1.233.141)	(58.707.522)	(2.153.071)	0	(143.448.860)	0	0	(143.448.860)
Υπόλοιπο την 30/06/2016	85.148.978	184.936.174	348.256	20.004.860	363.797	704.983	291.507.053	0	0	291.507.053

Η κίνηση των παγίων μέσα στη χρήση για τον Όμιλο αναλύεται ως εξής:
(ποσά σε Ευρώ)

ΟΜΙΛΟΣ										
Αξία κτήσης	Γήπεδα	Κτίρια και βελτιώσεις κτιρίων	Μεταφορικά μέσα	Μηχανήματα - Έπιπλα και λοιπός εξοπλισμός	Λογισμικά προγράμματα	Ακίνητοποιήσεις υπό εκτέλεση	Σύνολο	Μεταφορικά μέσα με χρηματοδοτικές μισθώσεις	Σύνολο παγίων χρηματοδοτικών μισθώσεων	Σύνολο ενσώματων ακινήτοποιήσεων
Υπόλοιπο την 30/06/2014	131.142.015	350.574.743	1.637.847	90.289.502	3.250.355	8.678.356	585.572.818	2.878.310	2.878.310	588.451.128
- Προσθήκες	11.885.623	56.029.550	7.270.284	9.394.261	256.364	14.986.548	99.822.630	0	0	99.822.630
- Μειώσεις - Μεταφορές	(5.443)	(1.024.902)	(1.230.000)	(1.715.326)	(10.538)	(22.695.925)	(26.682.134)	(2.878.310)	(2.878.310)	(29.560.444)
- Συναλλαγματικές διαφορές	(48.508)	0	0	(39.435)	(1.384)	(2.169)	(91.496)	0	0	(91.496)
Υπόλοιπο την 30/06/2015	142.973.687	405.579.391	7.678.131	97.929.002	3.494.797	966.810	658.621.818	0	0	658.621.818
- Προσθήκες	5.370.756	11.478.157	280.613	4.421.513	23.505	4.513.005	26.087.548	0	0	26.087.548
- Μειώσεις - Μεταφορές	(95.735)	(227.759)	(158.549)	(820.043)	(18.847)	(1.800.330)	(3.121.261)	0	0	(3.121.261)
- Συναλλαγματικές διαφορές	(105.618)	(329.947)	0	(71.794)	(1.846)	15.062	(494.144)	0	0	(494.144)
Υπόλοιπο την 30/06/2016	148.143.090	416.499.842	7.800.195	101.458.678	3.497.610	3.694.547	681.093.962	0	0	681.093.962
Αποσβέσεις										
Υπόλοιπο την 30/06/2014	0	(79.456.172)	(1.278.768)	(57.930.464)	(2.516.494)	0	(141.181.898)	(1.414.325)	(1.414.325)	(142.596.223)
- Προσθήκες	0	(13.666.599)	(225.567)	(6.584.973)	(256.698)	0	(20.733.837)	(131.865)	(131.865)	(20.865.702)
- Μειώσεις - Μεταφορές	0	469.807	16.400	665.963	10.538	0	1.162.708	1.546.190	1.546.190	2.708.898
- Συναλλαγματικές διαφορές	0	4.260	0	7.684	415	0	12.359	0	0	12.359
Υπόλοιπο την 30/06/2015	0	(92.648.704)	(1.487.935)	(63.841.790)	(2.762.239)	0	(160.740.668)	0	0	(160.740.668)
- Προσθήκες	0	(14.800.592)	(346.950)	(6.835.252)	(276.377)	0	(22.259.172)	0	0	(22.259.172)
- Μειώσεις - Μεταφορές	0	109.776	158.548	375.631	15.461	0	659.416	0	0	659.416
- Συναλλαγματικές διαφορές	0	20.325	0	(5.057)	(1.214)	0	14.054	0	0	14.054
Υπόλοιπο την 30/06/2016	0	(107.319.195)	(1.676.337)	(70.306.468)	(3.024.369)	0	(182.326.369)	0	0	(182.326.369)

Η κίνηση των παγίων μέσα στη χρήση για την Εταιρεία αναλύεται ως εξής:
(ποσά σε Ευρώ)

Αξία κτήσης	ΕΤΑΙΡΕΙΑ						Σύνολο	Μεταφορικά μέσα με χρηματοδοτικές μισθώσεις	Σύνολο παγίων χρηματοδοτικών μισθώσεων	Σύνολο ενσώματων ακινητοποιήσεων
	Γήπεδα	Κτίρια και βελτιώσεις κτιρίων	Μεταφορικά μέσα	Μηχανήματα - Έπιπλα και λοιπός εξοπλισμός	Λογισμικά προγράμματα	Ακινητοποιήσεις υπό εκτέλεση				
Υπόλοιπο την 30/06/2014	80.597.667	242.576.182	1.498.222	74.532.534	2.406.277	7.406.275	409.017.158	2.878.310	2.878.310	411.895.468
- Προσθήκες	584.200	15.556.685	1.230.000	3.635.236	139.976	7.185.686	28.331.783	0	0	28.331.783
- Μειώσεις - Μεταφορές	0	(1.024.902)	(1.230.000)	(1.699.459)	(10.538)	(14.591.961)	(18.556.860)	(2.878.310)	(2.878.310)	(21.435.170)
- Συναλλαγματικές διαφορές	0	0	0	0	0	0	0	0	0	0
Υπόλοιπο την 30/06/2015	81.181.867	257.107.965	1.498.222	76.468.311	2.535.715	0	418.792.081	0	0	418.792.081
- Προσθήκες	3.967.111	9.411.096	241.723	3.046.104	0	704.983	17.371.017	0	0	17.371.017
- Μειώσεις - Μεταφορές	0	(227.759)	(158.548)	(802.033)	(18.847)	0	(1.207.185)	0	0	(1.207.185)
- Συναλλαγματικές διαφορές	0	0	0	0	0	0	0	0	0	0
Υπόλοιπο την 30/06/2016	85.148.978	266.291.302	1.581.397	78.712.382	2.516.868	704.983	434.955.913	0	0	434.955.913
Αποσβέσεις										
Υπόλοιπο την 30/06/2014	0	(62.890.541)	(1.139.142)	(50.346.883)	(1.777.890)	0	(116.154.455)	(1.414.325)	(1.414.325)	(117.568.780)
- Προσθήκες	0	(9.303.588)	(165.164)	(4.718.542)	(199.853)	0	(14.387.147)	(131.865)	(131.865)	(14.519.012)
- Μειώσεις - Μεταφορές	0	469.807	16.400	635.198	10.538	0	1.131.943	1.546.190	1.546.190	2.678.132
- Συναλλαγματικές διαφορές	0	0	0	0	0	0	0	0	0	0
Υπόλοιπο την 30/06/2015	0	(71.724.322)	(1.287.906)	(54.430.227)	(1.967.205)	0	(129.409.658)	0	0	(129.409.658)
- Προσθήκες	0	(9.740.582)	(103.783)	(4.589.057)	(201.327)	0	(14.634.749)	0	0	(14.634.749)
- Μειώσεις - Μεταφορές	0	109.776	158.548	311.762	15.461	0	595.547	0	0	595.547
- Συναλλαγματικές διαφορές	0	0	0	0	0	0	0	0	0	0
Υπόλοιπο την 30/06/2016	0	(81.355.128)	(1.233.141)	(58.707.522)	(2.153.071)	0	(143.448.860)	0	0	(143.448.860)

γ. Εμπράγματα ασφάλειες παγίων περιουσιακών στοιχείων

Κατά την 30.06.2016 δεν υπάρχουν εμπράγματα βάρη για τον Όμιλο.

5.9 Επενδύσεις σε ακίνητα (εκμισθώσεις ακινήτων)

Ο Όμιλος έχει προσδιορίσει ως επενδύσεις σε ακίνητα ιδιοκτησίες ή τμήμα ιδιοκτησιών οι οποίες μπορούν να αποτιμηθούν ξεχωριστά και αποτελούν ένα σημαντικό μέρος του υπό εκμετάλλευση ακινήτου. Ο Όμιλος επιμετρά τις συγκεκριμένες επενδύσεις στο κόστος κτήσης μειωμένο με τυχόν ζημιές απομείωσης και αποσβέσεις.

Συνοπτικά πληροφοριακά στοιχεία για τις συγκεκριμένες επενδύσεις συνοψίζονται ως εξής:

Τοποθεσία ακινήτου Ποσά σε €	Περιγραφή - Λειτουργία ακινήτου	Έσοδα από ενοίκια	
		01/07/2015- 30/06/2016	01/07/2014- 30/06/2015
Λιμάνι Θεσσαλονίκης	Μία (1) οριζόντια ιδιοκτησία (χώρος στάθμευσης αυτοκινήτων 198 θέσεων) στον Α' πάνω από το ισόγειο όροφο, με επιφάνεια 6.422,17 τ.μ., επί του ιδίου κτιρίου	57.536	43.152
Νέα Ευκαρπία Ρέντης	Κατάστημα Κατάστημα	9.000 24.000	6.750 18.000
Σύνολο		90.536	67.902

Καμία από τις θυγατρικές δεν κατείχε επενδύσεις σε ακίνητα μέχρι την 30.6.2016.

Το αναπόσβεστο κόστος των επενδύσεων αυτών για τον Όμιλο και την Εταιρεία, αναλύεται ως εξής:

Ποσά σε €	Επενδύσεις σε ακίνητα (κτίρια)
Αξία κτήσης 30/06/2015	11.506.612
Σωρευμένες αποσβέσεις	(5.387.891)
Υπόλοιπο την 30/06/2015	6.118.721
Αξία κτήσης 30/06/2016	11.506.612
Σωρευμένες αποσβέσεις	(5.771.061)
Υπόλοιπο την 30/06/2016	5.735.551

Η κίνηση του λογαριασμού για τη χρήση έχει ως εξής:

Ποσά σε €	Επενδύσεις σε ακίνητα (κτίρια)
Αξία κτήσης	
Υπόλοιπο την 30/06/2015	11.506.612
Προσθήκες	-
Μειώσεις - Μεταφορές	-
Υπόλοιπο την 30/06/2016	11.506.612
Αποσβέσεις	
Υπόλοιπο την 30/6/2015	(5.387.891)
Προσθήκες	(383.170)
Μειώσεις - Μεταφορές	-
Υπόλοιπο την 30/6/2016	(5.771.061)

Οι εδλογες αξίες εκτιμάται ότι δεν διαφέρουν ουσιωδώς από τις αναγραφόμενες αξίες στα βιβλία της Εταιρείας για τα συγκεκριμένα ακίνητα.

5.10 Επενδύσεις σε συνδεδεμένες επιχειρήσεις

Το υπόλοιπο του κονδυλίου της μητρικής εταιρείας αναλύεται ως εξής:

Ποσά σε €

Επωνυμία	Έδρα	Ποσοστό συμμετοχής	Ποσό συμμετοχής
JUMBO TRADING LTD	Αβραάμ Αντωνίου 9- 2330 Κάτω Λακατάμια Λευκωσία-Κύπρος	100%	11.074.190
JUMBO EC.B LTD	Σόφια, λεωφ. Βυ. Bulgaria 51 Βουλγαρία	100%	127.104.299
JUMBO EC.R SRL	Βουκουρέστι (τομέας 3, λεωφόρος B-dul Theodor Pallady, αριθ.51, κτίριο Centrul de Calcul, 5 ^{ος} όροφος),	100%	68.908.540
			207.087.029

Η κίνηση των επενδύσεων σε συνδεδεμένες επιχειρήσεις έχει ως εξής:

Ποσά σε €	30/6/2016	30/6/2015
Υπόλοιπο ανοίγματος	187.087.027	141.378.564
Αύξηση Μετοχικού Κεφαλαίου θυγατρικών	20.000.002	45.708.463
Υπόλοιπο κλεισίματος	207.087.029	187.087.027

«JUMBO EC.R SRL »

Κατά τον Ιούνιο του 2016 η θυγατρική JUMBO EC.R SRL προέβη σε αύξηση του Μετοχικού της Κεφαλαίου συνολικού ύψους € 20 εκατ. Το μετοχικό κεφάλαιο της θυγατρικής μετά την ανωτέρω αύξηση ανέρχεται την 30.06.2016 σε € 68,91 εκατ. Η παραπάνω αύξηση καλύφθηκε κατά 100% από την μητρική Εταιρεία.

Στις ατομικές οικονομικές καταστάσεις οι επενδύσεις σε θυγατρικές επιχειρήσεις επιμετρούνται μετά την αρχική αναγνώριση στο κόστος κτήσης τους το οποίο αποτελεί την εύλογη αξία του τιμήματος μειωμένο με τα άμεσα έξοδα που σχετίζονται με την αγορά της επένδυσης, μειωμένο με τοχόν ανακόπτουσες ζημίες απομείωσης.



5.11 Χρηματοοικονομικά μέσα ανά κατηγορία

Τα χρηματοοικονομικά μέσα ανά κατηγορία είχαν ως εξής:

Ο ΟΜΙΛΟΣ

Ποσά σε €	30/06/2016				30/06/2015			
	Διαθέσιμα προς πώληση (σε εύλογη αξία)	Αξιόγραφα για εμπορικούς σκοπούς (σε εύλογη αξία)	Δάνεια και απαιτήσεις (στο αναπόσβεστο κόστος)	Σύνολο	Διαθέσιμα προς πώληση (σε εύλογη αξία)	Αξιόγραφα για εμπορικούς σκοπούς (σε εύλογη αξία)	Δάνεια και απαιτήσεις (στο αναπόσβεστο κόστος)	Σύνολο
Χρηματοοικονομικά περιουσιακά στοιχεία								
Χρηματοοικονομικά στοιχεία διαθέσιμα προς πώληση	7.876.142	-	-	7.876.142	10.377.348	-	-	10.377.348
Μακροπρόθεσμες δεσμευμένες τραπεζικές καταθέσεις	-	-	965.020	965.020	-	-	952.903	952.903
Πελάτες και λοιπές εμπορικές απαιτήσεις	-	-	3.850.328	3.850.328	-	-	3.042.474	3.042.474
Λοιπές Απαιτήσεις	-	-	11.341.311	11.341.311	-	-	11.587.068	11.587.068
Ομόλογα	-	8.156.420	-	8.156.420	-	5.911.120	-	5.911.120
Ταμειακά διαθέσιμα και ισοδύναμα	-	-	394.732.686	394.732.686	-	-	298.918.408	298.918.408
	7.876.142	8.156.420	410.889.345	426.921.907	10.377.348	5.911.120	314.500.853	330.789.321

Ο παραπάνω πίνακας περιλαμβάνει ανά κατηγορία μόνο τα στοιχεία που αποτελούν χρηματοοικονομικά στοιχεία του ενεργητικού, με βάση τους σχετικούς ορισμούς που παρέχονται από τα ΔΠΧΑ. Ως εκ τούτου, η ανωτέρω ανάλυση ενδέχεται να διαφέρει κατά περίπτωση με τα σχετικά παρουσιαζόμενα κονδύλια στις Οικονομικές Καταστάσεις.



Η ΕΤΑΙΡΕΙΑ

Ποσά σε €	30/06/2016				30/06/2015			
	Διαθέσιμα προς πώληση (σε εύλογη αξία)	Αξιόγραφα για εμπορικούς σκοπούς (σε εύλογη αξία)	Δάνεια και απαιτήσεις (στο αναπόσβεστο κόστος)	Σύνολο	Διαθέσιμα προς πώληση (σε εύλογη αξία)	Αξιόγραφα για εμπορικούς σκοπούς (σε εύλογη αξία)	Δάνεια και απαιτήσεις (στο αναπόσβεστο κόστος)	Σύνολο
Χρηματοοικονομικά περιουσιακά στοιχεία								
Πελάτες και λοιπές εμπορικές απαιτήσεις	-	-	4.580.246	4.580.246	-	-	29.242.358	29.242.358
Λοιπές Απαιτήσεις	-	-	9.921.591	9.921.591	-	-	9.871.577	9.871.577
Ομόλογα	-	8.156.420	-	8.156.420	-	5.911.120	-	5.911.120
Ταμειακά διαθέσιμα και ισοδύναμα	-	-	213.433.355	213.433.355	-	-	169.893.073	169.893.073
Χρηματοοικονομικά περιουσιακά στοιχεία	-	8.156.420	227.935.192	236.091.612	-	5.911.120	209.007.008	214.918.128

Ο παραπάνω πίνακας περιλαμβάνει ανά κατηγορία μόνο τα στοιχεία που αποτελούν χρηματοοικονομικά στοιχεία του ενεργητικού, με βάση τους σχετικούς ορισμούς που παρέχονται από τα ΔΠΧΑ. Ως εκ τούτου, η ανωτέρω ανάλυση ενδέχεται να διαφέρει κατά περίπτωση με τα σχετικά παρουσιαζόμενα κονδύλια στις Οικονομικές Καταστάσεις.

	Ο ΟΜΙΛΟΣ	
	30/06/2016	30/06/2015
Χρηματοοικονομικές Υποχρεώσεις	Άλλες Χρηματοοικονομικές Υποχρεώσεις (στο αναπόσβεστο κόστος)	Άλλες Χρηματοοικονομικές Υποχρεώσεις (στο αναπόσβεστο κόστος)
Λοιπές Μακροπρόθεσμες Υποχρεώσεις	5.652.744	12.950.464
Προμηθευτές και λοιπές υποχρεώσεις	38.796.020	51.143.674
Δάνεια	144.370.143	146.794.039
Λοιπές Βραχυπρόθεσμες Υποχρεώσεις	37.659.770	28.952.889
	226.478.677	239.841.066

	Η ΕΤΑΙΡΕΙΑ	
	30/06/2016	30/06/2015
Χρηματοοικονομικές Υποχρεώσεις	Άλλες Χρηματοοικονομικές Υποχρεώσεις (στο αναπόσβεστο κόστος)	Άλλες Χρηματοοικονομικές Υποχρεώσεις (στο αναπόσβεστο κόστος)
Λοιπές Μακροπρόθεσμες Υποχρεώσεις	-	28.472
Προμηθευτές και λοιπές υποχρεώσεις	37.654.818	51.378.448
Δάνεια	144.189.979	146.586.179
Λοιπές Βραχυπρόθεσμες Υποχρεώσεις	27.605.790	35.039.848
	209.450.587	233.032.947

Οι παραπάνω πίνακες περιλαμβάνουν για το Όμιλο και την Εταιρεία, αντίστοιχα, ανά κατηγορία, μόνο τα στοιχεία που αποτελούν χρηματοοικονομικές υποχρεώσεις, με βάση τους σχετικούς ορισμούς που παρέχονται από τα ΔΠΧΑ. Ως εκ τούτου, η ανωτέρω ανάλυση ενδέχεται να διαφέρει κατά περίπτωση με τα σχετικά παρουσιαζόμενα κονδύλια στις Οικονομικές Καταστάσεις.

5.11.1 Διαθέσιμα προς πώληση χρηματοοικονομικά μέσα

Τα διαθέσιμα προς πώληση χρηματοοικονομικά μέσα αναλύονται ως εξής:

Διαθέσιμα προς πώληση χρηματοοικονομικά στοιχεία

Ποσά σε €

	Ο ΟΜΙΛΟΣ		Η ΕΤΑΙΡΕΙΑ	
	30/06/2016	30/06/2015	30/06/2016	30/06/2015
Μετατροπή καταθέσεων της τράπεζας Κύπρου σε μετοχές	4.010.759	5.284.445	-	-
Επενδύσεις σε μετοχές εισηγμένων εταιρειών	3.865.383	5.092.903	-	-
Σύνολο διαθέσιμων προς πώληση περιουσιακών στοιχείων	7.876.142	10.377.348	-	-

Ανάλυση κίνησης χρήσης:

Ποσά σε €

	Ο ΟΜΙΛΟΣ		Η ΕΤΑΙΡΕΙΑ	
	30/06/2016	30/06/2015	30/06/2016	30/06/2015
Υπόλοιπο ανοίγματος	10.377.348	6.503.935	-	-
Προσθήκες	-	6.268.187	-	-
Πωλήσεις	-	-	-	-
Κέρδη / (Ζημιές) αποτίμησης χρηματοοικονομικών στοιχείων διαθέσιμων προς πώληση	(2.501.206)	(2.394.774)	-	-
Απομείωση	-	-	-	-
Υπόλοιπο κλεισίματος	7.876.142	10.377.348	-	-

5.11.2 Αξιόγραφα για εμπορικούς σκοπούς – Παράγωγα χρηματοοικονομικά μέσα

Η ανάλυσή τους έχει ως εξής:

Ποσά σε €	Ο ΟΜΙΛΟΣ		Η ΕΤΑΙΡΕΙΑ	
	30/06/2016	30/06/2015	30/06/2016	30/06/2015
Ομόλογα	8.156.420	5.911.120	8.156.420	5.911.120
Σύνολο	8.156.420	5.911.120	8.156.420	5.911.120
Ανάλυση κίνησης χρήσης:	Ο ΟΜΙΛΟΣ		Η ΕΤΑΙΡΕΙΑ	
Ποσά σε €	30/06/2016	30/06/2015	30/06/2016	30/06/2015
Υπόλοιπο ανοίγματος	5.911.120	8.566.160	5.911.120	8.566.160
Πωλήσεις	-	-	-	-
Κέρδη/(Ζημιές) αποτίμησης χρηματοοικονομικών στοιχείων σε εύλογη αξία μέσω αποτελεσμάτων	2.245.300	(2.655.040)	2.245.300	(2.655.040)
Υπόλοιπο κλεισίματος	8.156.420	5.911.120	8.156.420	5.911.120

Το εμπορικό χαρτοφυλάκιο της Εταιρείας και του Ομίλου περιλαμβάνει επενδύσεις σε εταιρικά ομόλογα εκδόσεως της ΕΛΠΕ (Ελληνικά Πετρέλαια) εισηγμένα στο Χρηματιστήριο του Λουξεμβούργου.

5.11.3 Εύλογη αξία χρηματοοικονομικών μέσων

Στον πίνακα παρακάτω παρουσιάζονται τα χρηματοοικονομικά μέσα που επιμετρώνται στην εύλογη αξία στην κατάσταση οικονομικής θέσης, σε αντιστοιχία με την ιεραρχία της εύλογης αξίας. Σύμφωνα με την ιεραρχία επιμέτρησης της εύλογης αξίας τα χρηματοοικονομικά μέσα ενεργητικού και παθητικού ομαδοποιούνται σε τρία επίπεδα ανάλογα με τη σημαντικότητα των δεδομένων που εισάγονται για την επιμέτρηση της εύλογης αξίας τους. Η ιεραρχία της εύλογης αξίας έχει τα ακόλουθα τρία επίπεδα:

Επίπεδο 1: τιμές που λαμβάνονται από ενεργό αγορά για πανομοιότυπα στοιχεία ενεργητικού ή υποχρεώσεις,

Επίπεδο 2: εισαγωγή δεδομένων διαφορετικών από τιμές που περιλαμβάνονται στο επίπεδο 1 που είναι παρατηρήσιμες για τα στοιχεία ενεργητικού ή τις υποχρεώσεις, είτε άμεσα (π.χ. τιμές) είτε έμμεσα (π.χ. προερχόμενες από τιμές) και,

Επίπεδο 3: εισαγωγή δεδομένων για στοιχεία ενεργητικού και παθητικού που δεν βασίζονται σε παρατηρήσιμα δεδομένα της αγοράς (μη παρατηρήσιμα δεδομένα)

Το επίπεδο μέσα στο οποίο τα χρηματοοικονομικά στοιχεία ενεργητικού ή οι υποχρεώσεις κατηγοριοποιούνται καθορίζεται βάσει του χαμηλότερου επιπέδου σημαντικότητας των δεδομένων που εισάγονται στην επιμέτρηση της εύλογης αξίας.

Τα χρηματοοικονομικά στοιχεία ενεργητικού και οι υποχρεώσεις που επιμετρώνται στην εύλογη αξία στην κατάσταση οικονομικής θέσης κατηγοριοποιούνται στην ιεραρχία της εύλογης αξίας ως εξής:

Ποσά σε €	Ο ΟΜΙΛΟΣ			
	Αποτίμηση σε εύλογες αξίες στην λήξη της χρήσης χρησιμοποιώντας:			
Περιγραφή	30/06/2016	Επίπεδο 1	Επίπεδο 2	Επίπεδο 3
-Ομόλογα	8.156.420	8.156.420	-	-
-Μετοχικοί τίτλοι	7.876.142	7.876.142	-	-
Σύνολα περιουσιακών στοιχείων αποτιμώμενα σε εύλογη αξία	16.032.562	16.032.562	-	-

Ποσά σε €	Ο ΟΜΙΛΟΣ			
	Αποτίμηση σε εύλογες αξίες στην λήξη της χρήσης χρησιμοποιώντας:			
	30/06/2015	Επίπεδο 1	Επίπεδο 2	Επίπεδο 3
Περιγραφή				
-Ομόλογα	5.911.120	5.911.120	-	-
-Μετοχικοί τίτλοι	10.377.348	10.377.348	-	-
Σύνολα περιουσιακών στοιχείων αποτιμώμενα σε εύλογη αξία	16.288.468	16.288.468	-	-

Ποσά σε €	Η ΕΤΑΙΡΕΙΑ			
	Αποτίμηση σε εύλογες αξίες στην λήξη της χρήσης χρησιμοποιώντας:			
	30/06/2016	Επίπεδο 1	Επίπεδο 2	Επίπεδο 3
Περιγραφή				
-Ομόλογα	8.156.420	8.156.420	-	-
- Μετοχικοί τίτλοι	-	-	-	-
Σύνολα περιουσιακών στοιχείων αποτιμώμενα σε εύλογη αξία	8.156.420	8.156.420	-	-

Ποσά σε €	Η ΕΤΑΙΡΕΙΑ			
	Αποτίμηση σε εύλογες αξίες στην λήξη της χρήσης χρησιμοποιώντας:			
	30/6/2015	Επίπεδο 1	Επίπεδο 2	Επίπεδο 3
Περιγραφή				
-Ομόλογα	5.911.120	5.911.120	-	-
- Μετοχικοί τίτλοι	-	-	-	-
Σύνολα περιουσιακών στοιχείων αποτιμώμενα σε εύλογη αξία	5.911.120	5.911.120	-	-

Τα ομόλογα τα οποία διαπραγματεύονται σε ενεργό αγορά αποτιμώνται στην τιμή κλεισίματός τους την ημερομηνία αναφοράς των οικονομικών καταστάσεων.

Οι μετοχές που είναι εισηγμένες σε χρηματιστήρια αποτιμώνται με βάση τις τιμές κλεισίματός τους την ημερομηνία αναφοράς.

Οι μετοχικοί τίτλοι Ομίλου αφορούν τις μετοχές της Τράπεζας Κύπρου που κατέχονται από την θυγατρική εταιρεία Jumbo Trading Ltd. Το 47,5% των ανασφάλιστων καταθέσεων της θυγατρικής εταιρείας Jumbo Trading Ltd στην Τράπεζα Κύπρου μετατράπηκαν μετά την απόφαση του Eurogroup το Μάρτιο του 2013 σε 27.099.720 κοινές μετοχές της Τράπεζας Κύπρου, που αποτιμούνται με βάση την τιμή κλεισίματος στις 30.06.2016 και περιλαμβάνονται στο Επίπεδο 1. Κατά τη διάρκεια της οικονομικής χρήσης του 2014/2015 η θυγατρική εταιρεία Jumbo Trading Ltd απέκτησε επιπρόσθετες 26.117.453 μετοχές στην Τράπεζα Κύπρου συνολικής αξίας € 6.268.188. Η τιμή της μετοχής στο κλείσιμο της 30.06.2016 ήταν €0,148 και από την αποτίμηση των μετοχών προέκυψε ζημία ποσό € 2.501.207 η οποία απεικονίζεται στην κατάσταση των Λοιπών Εσόδων των Ετήσιων Οικονομικών Καταστάσεων.

5.12 Λοιπές μακροπρόθεσμες απαιτήσεις

Το υπόλοιπο του κονδυλίου αναλύεται ως εξής:

Λοιπές Μακροπρόθεσμες Απαιτήσεις Ποσά σε €	Ο ΟΜΙΛΟΣ		Η ΕΤΑΙΡΕΙΑ	
	30/06/2016	30/06/2015	30/06/2016	30/06/2015
Δοσμένες εγγυήσεις	6.709.142	6.704.086	6.692.111	6.686.556
Προπληρωμένα έξοδα	10.430.022	11.054.992	732.981	803.716
Σύνολο λοιπών μακροπρόθεσμων απαιτήσεων	17.139.164	17.759.078	7.425.092	7.490.272

Το σύνολο του κονδυλίου «Δοσμένες εγγυήσεις» αφορά μακροπρόθεσμες εγγυήσεις οι οποίες θα εισπραχθούν ή θα επιστραφούν μετά το τέλος της επόμενης χρήσης.

Το ποσό των προπληρωμένων εξόδων αφορά μακροχρόνιας λήξης προπληρωμένα έξοδα μίσθων καταστημάτων. Στο ποσό περιλαμβάνεται και το ποσό των € 8.194.748 από σύνολο € 10.000.000 που κατέβαλε, η θυγατρική Εταιρεία Jumbo Trading, ως προκαταβολή μελλοντικών ενοικίων για την μακροχρόνια ενοικίαση υπερ- καταστήματος σε κεντρικό εμπορικό κέντρο στην περιοχή της Πάφου. Για την εξασφάλιση της σχετικής απαίτησης της θυγατρικής εταιρείας έχει ληφθεί εγγυητική επιστολή. Σχετική αναφορά γίνεται και στην σημείωση 5.31 παρακάτω.

Η εύλογη αξία των συγκεκριμένων απαιτήσεων δεν διαφέρει ουσιωδώς από αυτή που παρουσιάζεται στις οικονομικές καταστάσεις και υπόκειται σε επανεκτίμηση ετησίως.

5.13 Αποθέματα

Η ανάλυση των αποθεμάτων έχει ως εξής:

Ποσά σε €	Ο ΟΜΙΛΟΣ		Η ΕΤΑΙΡΕΙΑ	
	30/6/2016	30/6/2015	30/6/2016	30/6/2015
Εμπορεύματα	196.780.190	197.792.010	172.023.416	172.697.801
Σύνολο	196.780.190	197.792.010	172.023.416	172.697.801
Συνολική καθαρή ρευστοποιήσιμη αξία	196.780.190	197.792.010	172.023.416	172.697.801

Τα αποθέματα εμφανίζονται στην τιμή κόστους ή στην καθαρή ρευστοποιήσιμη αξία, όποια από τις δύο είναι χαμηλότερη.

Σε σχέση με την προηγούμενη χρήση δεν έχει αλλάξει η μέθοδος προσδιορισμού της τιμής κτήσεως των αποθεμάτων.

5.14 Πελάτες και λοιπές εμπορικές απαιτήσεις

Η Εταιρεία έχει θεσπίσει κριτήρια για την παροχή πίστωσης στους πελάτες τα οποία σε γενικές γραμμές βασίζονται στο μέγεθος των δραστηριοτήτων του πελάτη και εκτίμηση σχετικών οικονομικών πληροφοριών. Σε κάθε ημερομηνία αναφοράς όλες οι καθυστερημένες ή επισφαλείς απαιτήσεις εκτιμώνται για να προσδιοριστεί η αναγκαιότητα ή μη πρόβλεψης για επισφαλείς απαιτήσεις. Κάθε διαγραφή υπολοίπων πελατών χρεώνεται στην υπάρχουσα πρόβλεψη για επισφαλείς απαιτήσεις. Η συγκέντρωση του πιστωτικού κινδύνου από πελάτες και επιταγές εισπρακτέες είναι περιορισμένη καθώς είναι ασφαλούς εισπραχθείς και ρευστοποιούνται κανονικά.

Η ανάλυση των πελατών καθώς και λοιπών εμπορικών απαιτήσεων έχει ως εξής:

Πελάτες και λοιπές εμπορικές απαιτήσεις	Ο ΟΜΙΛΟΣ		Η ΕΤΑΙΡΕΙΑ	
	30/6/2016	30/6/2015	30/6/2016	30/6/2015
Ποσά σε €				
Πελάτες	3.130.514	1.759.632	3.836.730	27.936.505
Γραμμάτια εισπρακτέα	38.000	192.768	38.000	192.768
Επιταγές εισπρακτέες	705.516	1.113.776	705.516	1.113.085
Μείον: Προβλέψεις απομείωσης	(23.702)	(23.702)	-	-
Καθαρές εμπορικές απαιτήσεις	3.850.328	3.042.474	4.580.246	29.242.358
Προκαταβολές για αγορές αποθεμάτων	28.722.787	12.504.037	28.722.787	12.504.037
Σύνολο	32.573.115	15.546.511	33.303.033	41.746.395

Η ανάλυση της κίνησης των προβλέψεων έχει ως εξής:

Ποσά σε €	Ο ΟΜΙΛΟΣ	Η ΕΤΑΙΡΕΙΑ
Υπόλοιπο την 1η Ιουλίου 2014	104.876	24.246
Αναστροφή πρόβλεψης χρήσης	(81.174)	(24.246)
Επιπρόσθετες προβλέψεις χρήσης	-	-
Συναλλαγματική διαφορά	-	-
Υπόλοιπο την 30η Ιουνίου 2015	23.702	-
Αναστροφή πρόβλεψης χρήσης	-	-
Επιπρόσθετες προβλέψεις χρήσης	-	-
Συναλλαγματική διαφορά	-	-
Υπόλοιπο την 30η Ιουνίου 2016	23.702	-

Το σύνολο των ανωτέρω απαιτήσεων θεωρείται ότι είναι βραχυπρόθεσμης είσπραξης. Η λογιστική αξία των εμπορικών απαιτήσεων θεωρείται ότι είναι περίπου η ίδια με την εύλογη αξία. Το σύνολο των καθαρών απαιτήσεων από πελάτες δεν περιλαμβάνει απαιτήσεις σε καθυστέρηση πέραν τις πιστωτικής περιόδου που έχει οριστεί από Διοίκηση του Ομίλου για την είσπραξη των απαιτήσεων αυτών.

Ο αναμενόμενος χρόνος είσπραξης των απαιτήσεων κατά πελατών που δεν έχουν υποστεί απομείωση παρουσιάζονται στον πίνακα που ακολουθεί:

Ποσά σε €	Ο ΟΜΙΛΟΣ		Η ΕΤΑΙΡΕΙΑ	
	30/06/2016	30/06/2015	30/06/2016	30/06/2015
Αναμενόμενος χρόνος είσπραξης:				
Λιγότερο από 3 μήνες	3.431.630	2.633.419	4.161.548	28.833.303
Μεταξύ 3 και 6 μηνών	53.845	43.303	53.845	43.303
Μεταξύ 6 μηνών και 1 έτους	364.853	146.334	364.853	146.334
Μεγαλύτερη του 1 έτους	-	219.418	-	219.418
Σύνολο	3.850.328	3.042.474	4.580.246	29.242.358

5.15 Λοιπές απαιτήσεις

Οι λοιπές απαιτήσεις αναλύονται ως εξής:

Λοιπές Απαιτήσεις	Ο ΟΜΙΛΟΣ		Η ΕΤΑΙΡΕΙΑ	
	30/06/2016	30/06/2015	30/06/2016	30/06/2015
Ποσά σε €				
Χρεώστες διάφοροι	4.561.875	2.796.745	3.957.841	1.968.088
Απαιτήσεις από Δημόσιο	34.436.020	25.291.372	34.363.503	21.090.249
Λοιπές απαιτήσεις	5.455.961	5.162.823	5.449.290	5.172.828
Καθαρές απαιτήσεις χρεωστών	44.453.856	33.250.940	43.770.634	28.231.165

Όπως αναλύεται στον ανωτέρω πίνακα το συνολικό ποσό των λοιπών απαιτήσεων περιλαμβάνει τις απαιτήσεις του Ομίλου:

α) από λοιπές απαιτήσεις που αφορούν κυρίως απαιτήσεις της μητρικής από προκαταβολές μισθωμάτων, β) από απαιτήσεις της μητρικής Εταιρείας από το Ελληνικό Δημόσιο λόγω προκαταβολής του φόρου εισοδήματος της τρέχουσας χρήσης και παρακρατούμενους φόρους, της θυγατρικής Jumbo EC.R. SRL € 29.839 και της Jumbo EC.B. ποσό € 42.678.

γ) από διάφορους χρεώστες που προέρχονται από λογαριασμούς διαχείρισης προκαταβολών και πιστώσεων (όπως εκτελωνιστές), προκαταβολές προσωπικού, ασφαλιστικές απαιτήσεις.

5.16 Λοιπά κυκλοφορούντα στοιχεία ενεργητικού

Τα λοιπά κυκλοφορούντα στοιχεία ενεργητικού αφορούν τα εξής:

Λοιπά κυκλοφορούντα στοιχεία ενεργητικού Ποσά σε €	Ο ΟΜΙΛΟΣ		Η ΕΤΑΙΡΕΙΑ	
	30/6/2016	30/6/2015	30/6/2016	30/6/2015
Προπληρωμένα έξοδα	908.052	3.086.340	143.371	2.189.501
Έσοδα χρήσεως εισπρακτέα	1.323.475	541.160	514.460	541.160
Εκπτώσεις επί αγορών υπό διακανονισμό	101	2.191.569	101	2.191.569
Σύνολο	2.231.628	5.819.069	657.932	4.922.230

Τα λοιπά κυκλοφορούντα στοιχεία ενεργητικού αφορούν κυρίως έξοδα επομένων χρήσεων καθώς και δεδουλευμένα χρηματοοικονομικά έσοδα.

5.17 Μακροπρόθεσμες και Βραχυπρόθεσμες δεσμευμένες τραπεζικές καταθέσεις

Ποσά σε €	Ο ΟΜΙΛΟΣ		Η ΕΤΑΙΡΕΙΑ	
	30/06/2016	30/06/2015	30/06/2016	30/06/2015
Δεσμευμένες Τραπεζικές καταθέσεις				
Μακροπρόθεσμες Δεσμευμένες Τραπεζικές καταθέσεις	965.020	952.903	-	-
Σύνολο	965.020	952.903	-	-

Το ποσό των € 965.020 στις 30.6.2016 αφορά ενέχυρο με τη μορφή δεσμευμένων τραπεζικών καταθέσεων για την εξασφάλιση αλληλόχρεων τραπεζικών λογαριασμών της θυγατρικής εταιρεία Jumbo Trading Ltd.

5.18 Ταμειακά διαθέσιμα και ισοδύναμα

Ταμειακά διαθέσιμα και ισοδύναμα Ποσά σε €	Ο ΟΜΙΛΟΣ		Η ΕΤΑΙΡΕΙΑ	
	30/06/2016	30/06/2015	30/06/2016	30/06/2015
Διαθέσιμα στο ταμείο	2.959.168	4.031.446	2.500.579	3.582.257
Υπόλοιπο αλληλόχρεων λογαριασμών τραπεζών	4.264.832	-	4.264.832	-
Καταθέσεις όψεως και προθεσμίας	387.508.686	294.886.962	206.667.944	166.310.816
Σύνολο	394.732.686	298.918.408	213.433.355	169.893.073

Οι καταθέσεις προθεσμίας αφορούν βραχυπρόθεσμες τοποθετήσεις υψηλής ρευστότητας. Το επιτόκιο των λογαριασμών προθεσμίας κυμάνθηκε για τον Όμιλο 1,00% - 3,30%, ενώ των καταθέσεων όψεως από 0,50%-1,60%.

Από τη συγχώνευση με απορρόφηση της εταιρείας ΤΑΝΟΣΙΡΙΑΝ ΑΝΩΝΥΜΗ ΕΜΠΟΡΙΚΗ ΚΑΙ ΕΠΕΝΔΥΤΙΚΗ ΕΤΑΙΡΕΙΑ (βλ. αναλυτικά σημείωση 5.19) τα ταμειακά διαθέσιμα της Εταιρείας και του Ομίλου αυξήθηκαν κατά € 14.396.721.

5.19 Ίδια Κεφάλαια

5.19.1 Μετοχικό κεφάλαιο

(Ποσά σε ευρώ εκτός από τις μετοχές)

	Αριθμός μετοχών	Ονομαστική αξία μετοχής	Αξία κοινών μετοχών (μετοχικό κεφάλαιο)
Υπόλοιπο την 1^η Ιουλίου 2014	136.059.759	1,19	161.911.113
Υπόλοιπο την 30^η Ιουνίου 2015	136.059.759	1,19	161.911.113
Αύξηση Μετοχικού Κεφαλαίου με κεφαλαιοποίηση αποθεματικών	-		4.039
Μείωση Μετοχικού Κεφαλαίου λόγω συγχώνευσης	-		(43.261.365)
Αύξηση κεφαλαίου κατά το εισφερόμενο της Απορροφούμενης Τανοσίριαν ΑΕ	-		1.078.800
Υπόλοιπο την 30^η Ιουνίου 2016	136.059.759	0,88	119.732.588

Κατά την 30.06.2016 το συνολικό ολοσχερώς καταβλημένο μετοχικό κεφάλαιο της εταιρείας ανερχόταν στο συνολικό ποσό των € 119.732.587,92 διαιρούμενο σε 136.059.759 μετοχές, ονομαστικής αξίας 0,88 η κάθε μία. Το μετοχικό κεφάλαιο της Εταιρείας στις 30.06.2015 ανερχόταν σε ευρώ εκατόν εξήντα ενός εκατομμυρίων εννιακοσίων έντεκα χιλιάδων εκατόν δέκα τριών και 0,21 (€161.911.113,21), διαιρούμενο σε εκατόν τριάντα έξι εκατομμύρια πενήντα εννιά χιλιάδες επτακόσιες πενήντα εννιά (136.059.759) κοινές ονομαστικές μετοχές, ονομαστικής αξίας ευρώ ενός και 0,19 (€ 1,19).

Η μεταβολή αυτή προέκυψε λόγω της συγχώνευσης με απορρόφηση της εταιρείας ΤΑΝΟΣΙΡΙΑΝ ΑΝΩΝΥΜΗ ΕΜΠΟΡΙΚΗ ΚΑΙ ΕΠΕΝΔΥΤΙΚΗ ΕΤΑΙΡΕΙΑ η οποία εγκρίθηκε δυνάμει της υπ' αριθμ. πρωτ. 58238/02.06.2016 απόφασης του Υπουργείου Οικονομίας Ανάπτυξης και Τουρισμού και καταχωρήθηκε στο Γενικό Εμπορικό Μητρώο την ίδια ημέρα με Κωδικό Αριθμό Καταχώρησης 640856. Η Διοικούσα Επιτροπή Χρηματιστηριακών Αγορών του Χρηματιστηρίου κατά τη συνεδρίασή της στις 30.06.2016 ενέκρινε την εισαγωγή και έναρξη διαπραγμάτευσης των 36.354.088 νέων κοινών ονομαστικών μετά ψήφου μετοχών που προέκυψαν λόγω της Συγχώνευσης και ενημερώθηκε για τη μεταβολή της ονομαστικής αξίας της μετοχής της Εταιρείας από EUR 1,19 σε EUR 0,88. Η διαπραγμάτευση των ανωτέρων νέων κοινών ονομαστικών μετά ψήφου μετοχών της Εταιρείας, ονομαστικής αξίας EUR 0,88 ξεκίνησε την 04.07.2016.

5.19.2 Αποθεματικά υπέρ το άρτιο- λοιπά αποθεματικά

Η ανάλυση των αποθεματικών υπέρ το άρτιο και λοιπών αποθεματικών κατά την 30.6.2016 έχουν ως εξής:

	Ο ΟΜΙΛΟΣ								
(ποσά σε ευρώ)	Αποθεματικό Υπέρ το Άρτιο	Τακτικό αποθε- ματικό	Αποθεματικά Εύλογης Αξίας	Αφορολόγητα αποθεματικά	Έκτακτα αποθεματικά	Ειδικά αποθε- ματικά	Λοιπά αποθε- ματικά	Σύνολο λοιπών αποθε- ματικών	Γενικό Σύνολο
Υπόλοιπο την 1^η Ιουλίου 2014	7.702.078	32.136.235	2.980.969	1.797.944	302.907.227	(351.378)	-	339.470.996	347.173.074
Μεταβολές 2014-2015	-	3.974.568	(2.394.774)	-	21.089.262	(503.815)	-	22.165.242	22.165.242
Υπόλοιπο την 30^η Ιουνίου 2015	7.702.078	36.110.803	586.195	1.797.944	323.996.489	(855.192)	-	361.636.240	369.338.318
Μεταβολές κατά την διάρκεια της χρήσης	42.293.129	5.853.264	(2.501.206)	-	72.787.528	(971.118)	-	75.168.468	117.461.596
Υπόλοιπο την 30^η Ιουνίου 2016	49.995.207	41.964.068	(1.915.011)	1.797.944	396.784.017	(1.826.310)	-	436.804.707	486.799.914



Η ΕΤΑΙΡΕΙΑ

(ποσά σε ευρώ)	Αποθεματικό Υπέρ το Άρτιο	Τακτικό αποθε- ματικό	Αποθεματικά Εύλογης Αξίας	Αφορολόγητα αποθεματικά	Έκτακτα αποθεματικά	Ειδικά αποθε- ματικά	Λοιπά αποθε- ματικά	Σύνολο λοιπών αποθε- ματικών	Γενικό Σύνολο
Υπόλοιπο την 1^η Ιουλίου 2014	7.702.078	32.136.235	-	1.797.944	302.907.227	(349.553)	-	336.491.853	344.193.931
Μεταβολές 2014-2015	-	3.686.709	-	-	21.089.263	(502.942)	-	24.273.030	24.273.030
Υπόλοιπο την 30^η Ιουνίου 2015	7.702.078	35.822.944	-	1.797.944	323.996.489	(852.495)	-	360.764.882	368.466.960
Μεταβολές κατά την διάρκεια της χρήσης	42.293.129	5.231.902	-	-	72.787.528	(979.706)	-	77.039.724	119.332.853
Υπόλοιπο την 30^η Ιουνίου 2016	49.995.207	41.054.846	-	1.797.944	396.784.017	(1.832.201)	-	437.804.606	487.799.813

5.20 Υποχρεώσεις παροχών προσωπικού λόγω εξόδου από την υπηρεσία

Τα κονδύλια που αναφέρονται στους πίνακες που ακολουθούν έχουν υπολογιστεί με βάση τις σχετικές οικονομικές και αναλογιστικές παραδοχές, με την χρήση της αναλογιστικής μεθόδου αποτίμησης των εκτιμώμενων μονάδων υποχρέωσης (Projected Unit Credit Method). Στους σχετικούς υπολογισμούς έχουν ληφθεί υπόψη τα ποσά της αποζημίωσης συνταξιοδότησης που προβλέπονται από τον νόμο 2112/20 (όπως αυτός έχει τροποποιηθεί από το Ν.4093/12).

Στους παρακάτω πίνακες αναλύονται τα ποσά που έχουν καταχωρηθεί στις οικονομικές καταστάσεις του Ομίλου και της Εταιρείας για την 30.06.2016 όπως και τα ποσά της 30.06.2015.

Ποσά σε €	Ο ΟΜΙΛΟΣ		Η ΕΤΑΙΡΕΙΑ	
	30/06/2016	30/06/2015	30/06/2016	30/06/2015
Παρούσα αξία μη χρηματοδοτούμενων υποχρεώσεων	7.448.903	5.775.652	7.420.844	5.745.038
Εύλογη αξία περιουσιακών στοιχείων προγράμματος	-	-	-	-
Καθαρή υποχρέωση αναγνωρισμένη στην κατάσταση οικονομικής θέσης	7.448.903	5.775.652	7.420.844	5.745.038
Ποσά αναγνωρισμένα στο λογαριασμό αποτελεσμάτων				
Κόστος τρέχουσας απασχόλησης	506.673	428.442	500.243	423.549
Καθαρός τόκος επί της υποχρέωσης / (περιουσιακού στοιχείου)	153.037	153.633	151.645	152.561
Συνολικό διαχειριστικό έξοδο που αναγνωρίζεται στο λογ. Αποτελεσμάτων	-	-	-	-
Κανονικό έξοδο στο λογαριασμό αποτελεσμάτων	659.710	582.075	651.888	576.110
Αναγνώριση κόστους προϋπηρεσίας	-	-	-	-
Κόστος περικοπών/διακανονισμών/τερματισμού υπηρεσίας	979.155	535.765	979.155	535.765
Άλλο έξοδο / (έσοδο)	-	-	-	-
Συνολικό έξοδο στον λογαριασμό αποτελεσμάτων	1.638.865	1.117.840	1.631.043	1.111.875
Μεταβολή στη παρούσα αξία της υποχρέωσης				
Παρούσα αξία υποχρέωσης στην αρχή της χρήσης	5.775.652	4.701.362	5.745.038	4.679.185
Κόστος τρέχουσας απασχόλησης	506.673	428.442	500.243	423.549
Κόστος τόκου	153.037	153.633	151.645	152.561
Παροχές που πληρώθηκαν από τον εργοδότη	(1.384.617)	(726.200)	(1.383.782)	(725.674)
Κόστος περικοπών / διακανονισμών / τερματισμού υπηρεσίας	979.155	535.765	979.155	535.765
Κόστος προϋπηρεσίας κατά την χρήση	-	-	-	-
Αναλογιστική ζημιά / (κέρδος) - οικονομικές υποθέσεις	1.647.860	725.263	1.655.836	724.288
Αναλογιστική ζημιά / (κέρδος) - δημογραφικές υποθέσεις	1.550	86	-	-
Αναλογιστική ζημιά / (κέρδος)	(230.407)	(42.699)	(227.291)	(44.636)
Παρούσα αξία υποχρέωσης στο τέλος της χρήσης	7.448.903	5.775.652	7.420.844	5.745.038

Μεταβολές στην καθαρή υποχρέωση αναγνωρισμένη στον ισολογισμό

Καθαρή υποχρέωση κατά την έναρξη του έτους	5.775.652	4.701.362	5.745.038	4.679.185
Εισφορές εργοδότη	-	-	-	-
Παροχές που πληρώθηκαν από τον εργοδότη	(1.384.617)	(726.200)	(1.383.782)	(725.674)
Σύνολο δαπάνης που αναγνωρίστηκε στο λογαριασμό αποτελεσμάτων	1.638.865	1.117.840	1.631.043	1.111.875
Συνολικό ποσό που αναγνωρίζεται στην καθαρή θέση	1.419.003	682.650	1.428.545	679.652
Καθαρή υποχρέωση στο τέλος του έτους	7.448.903	5.775.652	7.420.844	5.745.038

Σωρευτικό ποσό στην καθαρή θέση (προ φόρων)	(2.590.108)	1.155.019	(2.580.566)	1.152.021
--	--------------------	------------------	--------------------	------------------

Οι κύριες αναλογιστικές παραδοχές που χρησιμοποιήθηκαν έχουν ως εξής:

	<u>30/06/2016</u>	<u>30/06/2015</u>
Επιτόκιο προεξόφλησης	1,50%	2,66%
Πληθωρισμός	1,75%	1,75%
Αυξήσεις αποδοχών	1,75%	1,75%
Διάρκεια υποχρεώσεων	22,76	22,64

Η θυγατρική Jumbo Trading Ltd δεν έχει σχηματίσει πρόβλεψη διότι έχει ένα σχέδιο καθορισμένων συνεισφορών, το Ταμείο Πρόνοιας Υπαλλήλων Jumbo Trading Ltd, που χρηματοδοτείται ξεχωριστά και ετοιμάζει δικές του οικονομικές καταστάσεις από το οποίο οι υπάλληλοι δικαιούνται πληρωμή ορισμένων ωφελημάτων κατά την αφυπηρέτηση ή πρόωρο τερματισμό των υπηρεσιών τους.

Η ανάλυση ευαισθησίας στις κύριες παραδοχές που χρησιμοποιήθηκαν παρουσιάζεται παρακάτω :

	ΟΜΙΛΟΣ & ΕΤΑΙΡΕΙΑ	
	<u>30/6/2016</u>	<u>30/6/2015</u>
Επιτόκιο προεξόφλησης συν 0,25% - % Διαφοράς στην Π.Α. Υποχρεώσεων	-5,30%	-5,30%
Επιτόκιο προεξόφλησης μείον 0,25% - % Διαφοράς στην Π.Α. Υποχρεώσεων	5,70%	5,60%
Υπόθεση αύξησης μισθού συν 0,25% - % Διαφοράς στην Π.Α. Υποχρεώσεων	5,70%	5,60%
Υπόθεση αύξησης μισθού μείον 0,25% - % Διαφοράς στην Π.Α. Υποχρεώσεων	-5,30%	-5,30%

Οι παροχές προς το προσωπικό σε επίπεδο Ομίλου και Εταιρείας αναλύονται ως ακολούθως:

Ποσά σε €	Ο ΟΜΙΛΟΣ		Η ΕΤΑΙΡΕΙΑ	
	<u>30/06/2016</u>	<u>30/06/2015</u>	<u>30/06/2016</u>	<u>30/06/2015</u>
Μισθοί, ημερομίσθια, επιδόματα, έξοδα κοινωνικής ασφάλισης	78.931.255	79.568.657	63.550.108	65.955.638
Αποζημιώσεις τερματισμού υπηρεσίας	1.383.782	725.674	1.383.782	725.674
Λοιπές παροχές σε εργαζομένους	649.989	401.616	568.903	320.501
Πρόβλεψη αποζημίωσης προσωπικού εξόδου από την υπηρεσία λόγω συνταξιοδότησης	102.046	238.533	95.616	233.640
Σύνολο	81.067.072	80.934.480	65.598.409	67.235.453

Το σύνολο των παραπάνω εξόδων περιλαμβάνεται στα έξοδα διάθεσης /διοίκησης στη κατάσταση αποτελεσμάτων.

5.21 Δανειακές υποχρεώσεις

Οι μακροπρόθεσμες δανειακές υποχρεώσεις του Ομίλου και της Εταιρείας αναλύονται ως εξής:

Δανεισμός	Ο ΟΜΙΛΟΣ		Η ΕΤΑΙΡΕΙΑ	
	30/06/2016	30/06/2015	30/06/2016	30/06/2015
Ποσά σε €				
Μακροπρόθεσμος δανεισμός				
Ομολογιακό δάνειο μη μετατρέψιμο σε μετοχές	144.189.979	143.916.512	144.189.979	143.916.512
Σύνολο	144.189.979	143.916.512	144.189.979	143.916.512

Στις 21.05.2014 υπογράφηκε μεταξύ της μητρικής εταιρείας και πιστωτικού ιδρύματος, σύμβαση κάλυψης κοινού Ομολογιακού Δανείου, πενταετούς διάρκειας με ανώτατο ποσό μέχρι 145 εκατ. ευρώ με συμφέροντες όρους για την Εταιρεία. Το επιτόκιο δανεισμού ανερχόταν στις 30.06.2016 σε euribor εξαμήνου + 4% περιθώριο. Το κεφάλαιο του δανείου θα εξοφληθεί εφάπαξ στη λήξη του.

5.22 Μακροπρόθεσμα δάνεια

Οι λήξεις των μακροπρόθεσμων δανείων αναλύονται ως εξής:

Ποσά σε €	Ο ΟΜΙΛΟΣ		Η ΕΤΑΙΡΕΙΑ	
	30/06/2016	30/06/2015	30/06/2016	30/06/2015
Από 1 μέχρι 2 έτη	-	-	-	-
Από 2 μέχρι 5 έτη	144.189.979	143.916.512	144.189.979	143.916.512
Μετά από 5 έτη	-	-	-	-
	144.189.979	143.916.512	144.189.979	143.916.512

5.23 Βραχυπρόθεσμες δανειακές υποχρεώσεις

Η ανάλυση των βραχυπρόθεσμων δανειακών υποχρεώσεων έχει ως εξής:

Ποσά σε €	Ο ΟΜΙΛΟΣ		Η ΕΤΑΙΡΕΙΑ	
	30/06/2016	30/06/2015	30/06/2016	30/06/2015
Βραχυπρόθεσμες δανειακές υποχρεώσεις				
Αλληλόχρεος δανειακός λογαριασμός	180.164	2.877.527	-	2.669.667
Σύνολο	180.164	2.877.527	-	2.669.667

Η Εταιρεία έχει συνάψει σύμβαση ανοιχτού αλληλόχρεου λογαριασμού για κάλυψη αναγκών κεφαλαίου κίνησης.

Η Jumbo Trading Ltd στις 30.06.2016 είχε αχρησιμοποίητες χρηματικές διευκολύνσεις ποσού € 734.646 (2015: 992.142).

5.24 Λοιπές μακροπρόθεσμες υποχρεώσεις

Οι λοιπές μακροπρόθεσμες υποχρεώσεις του Ομίλου και της Εταιρείας αναλύονται ως εξής:

(ποσά σε ευρώ)	ΟΜΙΛΟΣ		ΕΤΑΙΡΕΙΑ	
	30/06/2016	30/06/2015	30/06/2016	30/06/2015
Υποχρεώσεις σε πιστωτές				
Υπόλοιπο αρχής χρήσεως	12.590.815	-	-	-
Προσθήκες	-	12.590.815	-	-
Μειώσεις	(6.938.071)	-	-	-
Σύνολο	5.652.744	12.590.815	-	-
Ληφθείσες εγγυήσεις				
Υπόλοιπο αρχής χρήσεως	359.649	84.298	28.472	77.051
Προσθήκες	67.983	325.275	2.000	1.200
Μειώσεις	(266.016)	(49.924)	(1.200)	(49.779)
Σύνολο	161.616	359.649	29.272	28.472
Γενικό σύνολο	5.814.360	12.950.464	29.272	28.472

5.25 Αναβαλλόμενες φορολογικές υποχρεώσεις

Οι αναβαλλόμενες φορολογικές υποχρεώσεις όπως προκύπτουν από τις προσωρινές φορολογικές διαφορές έχουν ως εξής:

Ποσά σε €	Ο ΟΜΙΛΟΣ			
	30/06/2016		30/06/2015	
	Απαιτηση	Υποχρέωση	Απαιτηση	Υποχρέωση
Μη Κυκλοφορούντα Στοιχεία				
Ενσώματες Ακίνητοποιήσεις	-	10.278.945	-	8.714.972
Ενσώματες Ακίνητοποιήσεις από χρηματοδοτικές μισθώσεις	-	-	-	-
Λοιπά μη κυκλοφορούντα στοιχεία (διαθέσιμα προς πώληση χρηματοοικονομικά μέσα)	-	-	-	-
Κυκλοφορούντα Στοιχεία				
Χρηματοοικονομικά στοιχεία σε εύλογη αξία μέσω αποτελεσμάτων- Αξιογράφα για εμπορικούς σκοπούς	-	-	297.657	-
Ίδια Κεφάλαια				
Έξοδα αύξησης μετοχικού κεφαλαίου	235.909	-	169.034	-
Αναβαλλόμενος φόρος ΔΛΠ 19	751.253	-	302.586	-
Μακροπρόθεσμες Υποχρεώσεις				
Προβλέψεις	15.740	-	12.393	-
Παροχές σε εργαζομένους	1.411.790	-	1.202.296	-
Μακροπρόθεσμα δάνεια	-	234.906	-	263.406
Συμφηφισμός	291.113	-	-	-
Σύνολο	2.705.805	10.513.851	1.983.966	8.978.378
Αναβαλλόμενη φορολογική υποχρέωση		7.808.046		6.994.412

Για την Εταιρεία τα αντίστοιχα κονδύλια αναλύονται ως ακολούθως:

Ποσά σε €	Η ΕΤΑΙΡΕΙΑ			
	30/06/2016		30/06/2015	
	Απαίτηση	Υποχρέωση	Απαίτηση	Υποχρέωση
Μη κυκλοφορούντα Στοιχεία				
Ενσώματες Ακίνητοποιήσεις	-	10.155.121	-	8.647.910
Ενσώματες Ακίνητοποιήσεις από χρηματοδοτικές μισθώσεις	-	-	-	-
Λοιπά μη κυκλοφορούντα στοιχεία (διαθέσιμα προς πώληση χρηματοοικονομικά μέσα)	-	-	-	-
Κυκλοφορούντα Στοιχεία				
Χρηματοοικονομικά στοιχεία σε εύλογη αξία μέσω αποτελεσμάτων- Αξιόγραφα για εμπορικούς σκοπούς	-	-	297.657	-
Ίδια Κεφάλαια				
Έξοδα αύξησης μετοχικού κεφαλαίου	235.909	-	169.034	-
Αναβαλλόμενος φόρος ΔΛΠ 19	748.364	-	299.525	-
Μακροπρόθεσμες Υποχρεώσεις				
Προβλέψεις	-	572	-	-
Παροχές σε εργαζομένους	1.403.681	-	1.194.184	-
Μακροπρόθεσμα δάνεια	-	234.906	-	263.406
Συμφηφισμός	291.113	-	-	-
Σύνολο	2.679.067	10.390.599	1.960.400	8.911.316
Αναβαλλόμενη φορολογική υποχρέωση		7.711.532		6.950.916

5.26 Προβλέψεις

Οι προβλέψεις που αφορούν τον Όμιλο και την Εταιρεία αναγνωρίζονται εφ' όσον υπάρχουν παρούσες νομικές ή τεκμαρτές υποχρεώσεις ως συνέπεια παλαιότερων γεγονότων, εφ' όσον υπάρχει πιθανότητα εκκαθάρισης τους μέσω εκρών πόρων, και εφ' όσον η υποχρέωση του ποσού μπορεί να υπολογιστεί αξιόπιστα. Οι προβλέψεις αφορούν ενδεχόμενες φορολογικές υποχρεώσεις ανέλεγκτων φορολογικά χρήσεων και εκκρεμείς δικαστικές υποθέσεις για τις οποίες η Εταιρεία είναι πιθανό ότι δε θα δικαιωθεί.

Η ανάλυσή τους έχει ως εξής:

Ο ΟΜΙΛΟΣ			
Ποσά σε €	Προβλέψεις ενδεχόμενων φορολογικών υποχρεώσεων για ανέλεγκτες φορολογικά χρήσεις	Προβλέψεις για δικαστικές υποθέσεις	Σύνολο
Υπόλοιπο την 30η Ιουνίου 2014	175.822	115.050	290.872
Πρόσθετες προβλέψεις χρήσεως		70.229	70.229
Χρησιμοποιηθείσες προβλέψεις χρήσεως	(11.620)	(115.050)	(126.670)
Υπόλοιπο την 30η Ιουνίου 2015	164.202	70.229	234.431
Πρόσθετες προβλέψεις χρήσεως	-	1.109	1.109
Χρησιμοποιηθείσες προβλέψεις χρήσεως	-	-	-
Υπόλοιπο την 30η Ιουνίου 2016	164.202	71.338	235.540

Η ΕΤΑΙΡΕΙΑ			
	Προβλέψεις ενδεχόμενων φορολογικών υποχρεώσεων για ανέλεγκτες φορολογικά χρήσεις	Προβλέψεις για δικαστικές υποθέσεις	Σύνολο
Ποσά σε €			
Υπόλοιπο την 30η Ιουνίου 2014	146.708	115.050	261.758
Πρόσθετες προβλέψεις χρήσεως	-	70.229	70.229
Χρησιμοποιηθείσες προβλέψεις χρήσεως	-	(115.050)	(115.050)
Υπόλοιπο την 30η Ιουνίου 2015	146.708	70.229	216.937
Πρόσθετες προβλέψεις χρήσεως		-	-
Χρησιμοποιηθείσες προβλέψεις χρήσεως		-	-
Υπόλοιπο την 30η Ιουνίου 2016	146.708	70.229	216.937

5.27 Προμηθευτές και οι λοιπές υποχρεώσεις

Το υπόλοιπο του κονδυλίου αναλύεται ως εξής:

Προμηθευτές και λοιπές υποχρεώσεις Ποσά σε €	Ο ΟΜΙΛΟΣ		Η ΕΤΑΙΡΕΙΑ	
	30/06/2016	30/06/2015	30/06/2016	30/06/2015
Προμηθευτές	11.003.248	11.476.769	9.862.047	11.711.543
Γραμμάτια Πληρωτέα & υποσχετικές	508.821	116.820	508.821	116.820
Επιταγές Πληρωτέες	27.283.950	39.550.085	27.283.950	39.550.085
Προκαταβολές πελατών	264.165	262.354	264.037	262.026
Σύνολο	39.060.184	51.406.028	37.918.855	51.640.474

5.28 Τρέχουσες φορολογικές υποχρεώσεις

Η ανάλυση των φορολογικών υποχρεώσεων έχει ως εξής:

Ποσά σε € Τρέχουσες Φορολογικές Υποχρεώσεις	Ο ΟΜΙΛΟΣ		Η ΕΤΑΙΡΕΙΑ	
	30/06/2016	30/06/2015	30/06/2016	30/06/2015
Υποχρεώσεις από φόρο εισοδήματος	44.007.164	33.348.894	38.693.958	31.310.547
Υποχρεώσεις από λοιπούς φόρους	7.416.628	6.661.902	2.877.758	2.546.084
Σύνολο	51.423.792	40.010.796	41.571.716	33.856.631

Στις υποχρεώσεις από φόρο εισοδήματος δεν περιλαμβάνεται ο αναβαλλόμενος φόρος.

5.29 Λοιπές βραχυπρόθεσμες υποχρεώσεις

Οι λοιπές βραχυπρόθεσμες υποχρεώσεις αναλύονται ως εξής:

Λοιπές βραχυπρόθεσμες υποχρεώσεις Ποσά σε €	Ο ΟΜΙΛΟΣ		Η ΕΤΑΙΡΕΙΑ	
	30/06/2016	30/06/2015	30/06/2016	30/06/2015
Προμηθευτές παγίων	9.712.930	11.094.065	2.087.761	1.517.843
Αποδοχές προσωπικού πληρωτέες	2.195.791	1.261.990	1.517.653	706.151
Πιστωτές Διάφοροι	6.944.133	8.445.346	5.504.699	4.518.892
Ασφαλιστικοί οργανισμοί	1.831.492	2.513.910	1.521.376	2.232.020
Τοκομερίδια πληρωτέα	31.535	31.658	31.535	31.658
Μερίσματα πληρωτέα	11.063.695	42.535	11.063.695	42.535
Δεδουλευμένα έξοδα	2.469.973	5.458.993	2.469.973	5.183.533
Λοιπές υποχρεώσεις	3.410.221	104.392	3.409.098	20.807.216
Σύνολο	37.659.770	28.952.889	27.605.790	35.039.848

Στο κονδύλι μερίσματα και λοιπές υποχρεώσεις περιλαμβάνονται ποσό € 11.030.698 και ποσό € 3.315.512, που αφορούν μέρισμα και επιστροφή κεφαλαίου από τη συγχώνευση με απορρόφηση της εταιρείας ΤΑΝΟΣΙΡΙΑΝ ΑΝΩΝΥΜΗ ΕΜΠΟΡΙΚΗ ΚΑΙ ΕΠΕΝΔΥΤΙΚΗ ΕΤΑΙΡΕΙΑ (βλ. αναλυτικά σημείωση 5.19).

5.30 Ταμειακές ροές από λειτουργικές δραστηριότητες

Ποσά σε €	Ο ΟΜΙΛΟΣ		Η ΕΤΑΙΡΕΙΑ	
	30/06/2016	30/06/2015	30/06/2016	30/06/2015
Ταμειακές ροές από λειτουργικές δραστηριότητες				
Κέρδη χρήσης προ φόρων	165.131.638	136.950.418	117.112.566	101.717.465
Προσαρμογές για:				
Αποσβέσεις ενσώματων και άυλων παγίων στοιχείων	22.670.199	21.248.872	15.017.919	14.902.182
Προβλέψεις για αποζημίωση προσωπικού λόγω συνταξιοδότησης (καθαρό ποσό) (Κέρδη)/ ζημιές από πώληση και καταστροφή ενσώματων και άυλων παγίων στοιχείων	101.211	238.007	95.616	233.640
Λοιπές προβλέψεις (Κέρδη)/Ζημιές εύλογης αξίας (αποτίμηση) άλλων χρηματοοικονομικών στοιχείων σε εύλογη αξία μέσω αποτελεσμάτων	40.444	76.815	37.140	67.378
Τόκοι και συναφή έσοδα	78.248	38.559	(18.569)	50.179
Χρεωστικοί τόκοι και συναφή έξοδα	(2.245.300)	2.655.040	(2.245.300)	2.655.040
Λοιπές Συναλλαγματικές Διαφορές	(8.348.835)	(9.047.370)	(6.173.166)	(6.584.504)
Λειτουργικό κέρδος προ μεταβολών του κεφαλαίου κίνησης	6.459.516	7.378.565	6.315.869	7.261.292
	8.980	(124.952)	(8.874)	(31.730)
	183.896.101	159.413.954	130.133.201	120.270.942
Μεταβολές Κεφαλαίου κίνησης				
(Αύξηση) / μείωση αποθεμάτων	914.239	(11.612.857)	674.385	(6.685.548)
(Αύξηση) / μείωση απαιτήσεων	(15.561.651)	12.188.831	5.246.754	(5.224.683)
(Αύξηση) / μείωση λοιπών λογαριασμών κυκλοφορούντος ενεργητικού	4.830.464	(215.080)	4.237.545	(76.662)
Βραχυπρόθεσμες δεσμευμένες τραπεζικές καταθέσεις	-	7.138.988	-	-
Αύξηση/ (μείωση) υποχρεώσεων (πλην τραπεζών)	(13.396.481)	731.540	(11.837.139)	(6.681.772)
Άλλα	65.180	(6.839)	65.179	(6.841)
	(23.148.249)	8.224.583	(1.613.276)	(18.675.506)
Ταμειακές εισροές από λειτουργικές δραστηριότητες	160.747.852	167.638.537	128.519.925	101.595.436

5.31 Δεσμεύσεις και ενδεχόμενες υποχρεώσεις/ απαιτήσεις

• Δεσμεύσεις

Οι δεσμεύσεις αφορούν κυρίως λειτουργικές μισθώσεις καταστημάτων, αποθηκών και μεταφορικών μέσων οι οποίες λήγουν σε διάφορες ημερομηνίες. Τα ελάχιστα μελλοντικά πληρωτέα μισθώματα ενοικίασης βάσει μη ακυρώσιμων συμβολαίων λειτουργικής μίσθωσης αναλύονται ως εξής:

Ποσά σε €	Ο ΟΜΙΛΟΣ		Η ΕΤΑΙΡΕΙΑ	
	30/06/2016	30/06/2015	30/06/2016	30/06/2015
Μέχρι 1 έτος	12.308.499	12.343.643	9.708.110	9.848.697
Από 1 μέχρι 5 έτη	51.255.507	52.346.928	39.638.324	40.927.792
Μετά από 5 έτη	72.568.700	71.580.510	45.062.878	42.565.562
	136.132.706	136.271.081	94.409.312	93.342.051

• Ενδεχόμενες υποχρεώσεις

Ο Όμιλος κατά την κλειόμενη χρήση έχει χορηγήσει εγγυητικές επιστολές σε τρίτους για εξασφάλιση υποχρεώσεων ποσού € 22 χιλ. (2015: € 106 χιλ). Το ποσό αφορά την Εταιρεία.

Σε παράρτημα μη-ακυρώσιμης σύμβασης μίσθωσης για ενοικίαση ακίνητης περιουσίας, η οποία αρχικά λήγει στις 28 Μαΐου 2023 και παρατείνεται μέχρι τις 28 Μαΐου 2035, αναφέρεται ότι η Jumbo EC. B θα είναι υποχρεωμένη να αγοράσει το μισθωμένο κατάστημα και την ιδιοκτησία επί της οποίας το κατάστημα είναι κατασκευασμένο για ένα συνολικό ποσό ύψους EUR 13.500.000 χωρίς ΦΠΑ, σε περίπτωση που κατά τη διάρκεια της ενοικίασης ο κ. Απόστολος Βακάκης παύσει να είναι εκτελεστικό μέλος στο Διοικητικό Συμβούλιο της Jumbo A.E.

Από το σύνολο των € 13.500.000 η Jumbo Trading είναι εγγυητής για το ποσό των € 10.125.000.

Επίσης, η Jumbo Trading Limited, στην Κύπρο είναι συνοφειλέτης και υπεύθυνη από κοινού με την Εταιρεία για όλες τις υποχρεώσεις, που απορρέουν από το συμβόλαιο ενοικίασης και όλα τα συνημμένα σε αυτό.

Στην JUMBO EC. B LTD επιβλήθηκαν από τις Δημόσιες Αρχές πρόσθετες φορολογικές υποχρεώσεις συνολικού ύψους € 110.712 που αφορούν σε αποτελέσματα φορολογικού έλεγχου για τα οποία η θυγατρική εταιρεία έχει προσφύγει δικαστικώς. Το πραγματικό ποσό το οποίο ενδεχομένως να χρειαστεί να καταβληθεί και η πραγματική χρονική στιγμή κατά την οποία θα λάβει χώρα η καταβολή θα ορισθούν κατά τη διάρκεια της διαδικασίας έφεσης. Με βάση τις εκτιμήσεις της Διοίκησης, οι οποίες λαμβάνουν υπόψη τη γνώμη του νομικού συμβούλου και την πιθανότητα εκροής οικονομικών πόρων, το ποσό το οποίο πιθανά να καταβληθεί ανέρχεται σε € 18.603. Για το εν λόγω ποσό έχει σχηματισθεί ισόποση πρόβλεψη στην Κατάσταση Οικονομικής Θέσης, στο κονδύλι «Πρόβλεψεις». Η Διοίκηση του Ομίλου εκτιμά ότι η τελική έκβαση της ανωτέρω υπόθεσης δεν θα οδηγήσει σε σημαντικές ζημιές πέρα από τα ποσά για τα οποία έχει ήδη παρασχεθεί πρόβλεψη.

• Ενδεχόμενες απαιτήσεις

Ο Όμιλος την 30.06.2016 κατείχε εγγυητικές επιστολές καλής εκτέλεσης συμφωνιών ύψους € 13,20 εκατ., οι οποίες αναλύονται ως εξής:

- Εγγυητική επιστολή ποσού € 9 εκατ προς την θυγατρική Jumbo Trading Ltd για εκπλήρωση των όρων μισθωτικής σύμβασης του ακινήτου στην Πάφο.

- Εγγυητική επιστολή ποσού € 2,6 εκατ προς την μητρική εταιρεία για την καλή εκτέλεση συνεργασίας με τον πελάτη Franchise Kid-Zone στη Αλβανία και Κόσσοβο.

- Εγγυητική επιστολή ποσού € 1,6 εκατ προς την μητρική εταιρεία για την καλή εκτέλεση συνεργασίας με τον πελάτη Franchise Veropoulos Doool στη ΠΓΔΜ και Σερβία.

5.32 Ανέλεγκτες φορολογικά χρήσεις

Οι ανέλεγκτες φορολογικά χρήσεις για τον Όμιλο την 30.06.2016 έχει ως εξής:

Εταιρεία	Ανέλεγκτες Φορολογικά Χρήσεις
JUMBO Α.Ε.Ε.	01.07.2009-30.06.2010
JUMBO TRADING LTD	από 01.01.2010-30.06.2010 έως 01.07.2015-30.06.2016
JUMBO EC.B LTD	από 01.01.2010-31.12.2010 έως 01.01.2015-31.12.2015
JUMBO EC.R S.R.L	από 01.08.2006-31.12.2006 έως 01.01.2015-30.06.2016
ASPETTO LTD	από 01.08.2006-31.12.2006 έως 01.01.2015-31.12.2015
WESTLOOK SRL	από 01.10.2006-31.12.2006 έως 01.01.2015-31.12.2015

Η ανέλεγκτη φορολογικά χρήση για την Εταιρεία είναι αυτή που έκλεισε στις 30.06.2010 (01.07.2009-30.06.2010). Για τη χρήση 2015-2016 ο φορολογικός έλεγχος των Ορκωτών Ελεγκτών Λογιστών που προβλέπεται από τις διατάξεις του άρθρου 65Α Ν. 4174/2013 βρίσκεται σε εξέλιξη και το σχετικό φορολογικό πιστοποιητικό προβλέπεται να χορηγηθεί μετά τη δημοσίευση των οικονομικών καταστάσεων χρήσεως 2015-2016. Η Εταιρεία για τις χρήσεις 30.06.2011 έως και 30.06.2014 και τη χρήση 01.07.2014- 30.06.2015 έχει υπαχθεί στο φορολογικό έλεγχο των Ορκωτών Ελεγκτών Λογιστών όπως προβλέπεται από τις διατάξεις του άρθρου 82 παραγρ. 5 Ν. 2238/1994 και τις διατάξεις του άρθρου 65Α του Ν. 4174/2013. Οι ανωτέρω έλεγχοι για τις χρήσεις 30.06.2011 έως και 30.06.2015 έχουν ολοκληρωθεί και έχουν εκδοθεί τα πορίσματα του ελέγχου χωρίς επιφύλαξη, ενώ έχουν επίσης υποβληθεί στο Υπουργείο Οικονομικών οι σχετικές εκθέσεις. Από τις επιχειρήσεις που έχουν ελεγχθεί από Νόμιμους Ελεγκτές και ελεγκτικά γραφεία για την εφαρμογή των φορολογικών διατάξεων επιλέγονται για έλεγχο υποθέσεις. Ο εν λόγω έλεγχος δύναται να πραγματοποιηθεί εντός του χρόνου που ισχύει το δικαίωμα της Φορολογικής Διοίκησης για έκδοση πράξεων προσδιορισμού φόρου, σύμφωνα με τις διατάξεις του άρθρου 84 του Ν. 2238/1994 και του άρθρου 36 του Ν. 4174/2013, όπως ισχύει.

Η θυγατρική JUMBO TRADING LTD που δραστηριοποιείται στην Κύπρο είχε ελεγχθεί έως την 31.12.2009, σύμφωνα με το Κυπριακό Φορολογικό Καθεστώς. Η JUMBO TRADING LTD καταρτίζει τις οικονομικές της καταστάσεις με βάση τα ΔΠΧΑ και ως εκ τούτου διενεργεί όποτε απαιτείται πρόβλεψη φορολογικών διαφορών επιβαρύνοντας τα αποτελέσματά της.

Οι θυγατρικές JUMBO EC.B LTD και JUMBO EC.R S.R.L. καταρτίζουν τις οικονομικές τους καταστάσεις με βάση τα Δ.Π.Χ.Α και διενεργούν όποτε απαιτείται πρόβλεψη φορολογικών διαφορών επιβαρύνοντας τα αποτελέσματά τους.

Σε ότι αφορά τις θυγατρικές ASPETTO LTD στην Κύπρο και WESTLOOK στη Ρουμανία δεν έχουν ξεκινήσει την εμπορική τους δραστηριότητα και κατά συνέπεια δεν προκύπτει θέμα για επιβολή φόρων στις ανέλεγκτες φορολογικά χρήσεις.

Σε ότι αφορά τις «GEOCAM HOLDINGS LIMITED», «GEOFORM LIMITED» και «RIMOKIN PROPERTIES LTD» στην Κύπρο ως επενδυτικές εταιρίες διενεργούν προβλέψεις φορολογικών διαφορών όποτε απαιτείται επιβαρύνοντας τα αποτελέσματά της.

Για τις ανέλεγκτες φορολογικά χρήσεις των εταιριών του Ομίλου έχει σχηματιστεί πρόβλεψη ποσού ευρώ 164.202 (Εταιρεία: ευρώ 146.708) η οποία κρίνεται επαρκής.

6. Συναλλαγές με συνδεδεμένα μέρη

Στον Όμιλο περιλαμβάνονται πλην της «JUMBO Α.Ε.Ε.» και οι ακόλουθες συνδεδεμένες εταιρείες:

1. Η θυγατρική εταιρεία με την επωνυμία «Jumbo Trading Ltd», που εδρεύει στην Κύπρο, στην οποία η Μητρική κατέχει το 100% των μετοχών και των δικαιωμάτων ψήφου αυτής. Η θυγατρική εταιρεία JUMBO TRADING LTD συμμετέχει με ποσοστό 100% στο μετοχικό κεφάλαιο της ASPETTO LTD και η ASPETTO LTD συμμετέχει με ποσοστό 100% στο μετοχικό κεφάλαιο της WESTLOOK SRL.

Επιπλέον, η θυγατρική εταιρεία JUMBO TRADING LTD συμμετέχει με ποσοστό 100% στο μετοχικό κεφάλαιο της RIMOKIN PROPERTIES LTD, της GEOCAM HOLDINGS LIMITED και GEOFORM LIMITED.

2. Η θυγατρική εταιρεία με την επωνυμία «JUMBO EC.B.» που εδρεύει στην Σόφια της Βουλγαρίας, στην οποία η Μητρική κατέχει το 100% των μετοχών και των δικαιωμάτων ψήφου αυτής.

3. Η θυγατρική εταιρεία με την επωνυμία «JUMBO EC.R.» που εδρεύει στο Βουκουρέστι της Ρουμανίας, στην οποία η Μητρική κατέχει το 100% των μετοχών και των δικαιωμάτων ψήφου αυτής.

Οι σημαντικότερες συναλλαγές και τα υπόλοιπα μεταξύ Εταιρείας και των συνδεδεμένων μερών (εκτός φυσικών προσώπων) την 30.06.2016, όπως αυτά ορίζονται στο ΔΛΠ 24, είναι οι κάτωθι:

Ποσά σε €	Όμιλος		Εταιρεία	
	30/06/2016	30/06/2015	30/06/2016	30/06/2015
Πωλήσεις εμπορευμάτων				
Θυγατρικές	-	-	91.633.288	81.093.058
Σύνολο	-	-	91.633.288	81.093.058
Έσοδα παροχής υπηρεσιών				
Θυγατρικές	-	-	22.047	27.001
Σύνολο	-	-	22.047	27.001
Πωλήσεις παγίων				
Θυγατρικές	-	-	493.279	1.063.998
Σύνολο	-	-	493.279	1.063.998
Αγορές εμπορευμάτων				
Θυγατρικές	-	-	2.330.252	2.036.546
Λοιπά συνδεδεμένα μέρη	-	418.829	-	418.829
Σύνολο	-	418.829	2.330.252	2.455.375
Αγορές Παγίων και λοιπές υπηρεσίες				
Θυγατρικές	-	-	28.774	1.628
Σύνολο	-	-	28.774	1.628
Απαιτήσεις				
Θυγατρικές	-	-	796.963	26.234.485
Σύνολο	-	-	796.963	26.234.485
Υποχρεώσεις				
Θυγατρικές	-	-	-	20.708.461
Σύνολο	-	-	-	20.708.461

Οι σημαντικότερες συναλλαγές και τα υπόλοιπα μεταξύ των εταιριών του Ομίλου, (εκτός μητρικής εταιρείας JUMBO AE), όπως αυτά ορίζονται στο ΔΛΠ 24, είναι οι κάτωθι:

Ποσά σε €	30/06/2016		30/06/2015	
	Έσοδα	Έξοδα	Έσοδα	Έξοδα
JUMBO EC.B LTD με JUMBO EC.R SRL	2.296	-	-	445.899
Σύνολο	2.296	-	-	445.899

	30/06/2016		30/06/2015	
	Απαιτήσεις	Υποχρεώσεις	Απαιτήσεις	Υποχρεώσεις
JUMBO EC.B LTD με JUMBO EC.R SRL	-	-	20.456	-
Σύνολο	-	-	20.456	-

Τα ανωτέρω ποσά έχουν απαλειφθεί σε επίπεδο Ομίλου.

Οι πωλήσεις και οι αγορές εμπορευμάτων αφορούν είδη που εμπορεύεται η Μητρική δηλαδή παιχνίδια, βρεφικά είδη, είδη βιβλιοχαρτοπωλείου είδη σπιτιού και εποχιακά είδη. Όλες οι συναλλαγές που περιγράφονται παραπάνω έχουν πραγματοποιηθεί υπό τους συνήθεις όρους της αγοράς. Επίσης, οι όροι που διέπουν τις συναλλαγές με τα ανωτέρω συνδεδεμένα μέρη είναι ισοδύναμοι με εκείνους που επικρατούν σε συναλλαγές σε καθαρά εμπορική βάση.

Εκτός από τις ανωτέρω συναλλαγές με συνδεδεμένα μέρη που αφορούν εταιρείες στην παρακάτω παράγραφο 7 παρουσιάζονται και οι συναλλαγές με λοιπά συνδεδεμένα μέρη (διευθυντικά στελέχη και μέλη Διοικητικού Συμβουλίου).

7. Παροχές στη Διοίκηση

Οι παροχές προς τη Διοίκηση σε επίπεδο Ομίλου και Εταιρείας αναλύονται ως ακολούθως:

Συναλλαγές με διευθυντικά στελέχη και μέλη ΔΣ

Ποσά σε €	Ο ΟΜΙΛΟΣ	Η ΕΤΑΙΡΕΙΑ
	30/06/2016	30/06/2016
Μισθοί	941.719	451.105
Κόστος κοινωνικής ασφάλισης	79.161	34.162
Λοιπές αμοιβές και συναλλαγές μελών Δ.Σ.	1.298.586	1.270.787
Αποζημιώσεις λόγω εξόδου από την υπηρεσία	6.945	6.945
	2.326.411	1.762.999
Παροχές μετά τη λήξη της εργασίας:	30/06/2016	30/06/2016
Προγράμματα καθορισμένων παροχών		
Προγράμματα καθορισμένων εισφορών		
Παροχές λήξης της εργασίας	262.529	262.529
Πληρωμές με στοιχεία καθαρής θέσης		
Σύνολο	262.529	262.529

Συναλλαγές με διευθυντικά στελέχη και μέλη ΔΣ

Ποσά σε €	Ο ΟΜΙΛΟΣ	Η ΕΤΑΙΡΕΙΑ
	30/06/2015	30/06/2015
Μισθοί	957.310	462.866
Κόστος κοινωνικής ασφάλισης	79.314	33.439
Λοιπές αμοιβές και συναλλαγές μελών Δ.Σ.	1.160.626	1.134.967
Αποζημιώσεις λόγω εξόδου από την υπηρεσία	7.382	7.382
	2.204.632	1.638.655

Παροχές μετά τη λήξη της εργασίας:	30/06/2015	30/06/2015
Προγράμματα καθορισμένων παροχών	-	-
Προγράμματα καθορισμένων εισφορών	-	-
Παροχές λήξης της εργασίας	269.278	269.278
Πληρωμές με στοιχεία καθαρής θέσης	-	-
Σύνολο	269.278	269.278

Εγκρίθηκαν για τα πέντε (5) μέλη του Διοικητικού Συμβουλίου που δεν συνδέονται με σχέση εξαρτημένης εργασίας με την Εταιρεία, από την ετήσια τακτική γενική συνέλευση των μετόχων που έλαβε χώρα στις 11.11.2015 μικτές αμοιβές επί των κερδών, που πραγματοποιήθηκαν κατά τη χρήση 2014/2015 ποσού € 787.900,00. Οι ανωτέρω αμοιβές καταβλήθηκαν ολοσχερώς κατά τη χρήση 2015/2016.

Τα λοιπά μέλη του Διοικητικού Συμβουλίου και συγκεκριμένα η Διευθύνουσα Σύμβουλος, η Εντεταλμένη Σύμβουλος και ο Αντιπρόεδρος και νομικός σύμβουλος της Εταιρείας έχοντας σύμβαση εξαρτημένης εργασίας (μισθωτοί) αμείβονται για τις υπηρεσίες τους αυτές με μηνιαίες αποδοχές, οι οποίες περιλαμβάνονται στα έξοδα διοίκησης της Εταιρείας. Το σύνολο των αποδοχών για τους ανωτέρω πλέον των εργοδοτικών εισφορών που αντιστοιχούν, κατά την χρήση 01.07.2015 – 30.06.2016 ανήλθε στο ποσό των € 868.698 € με κατώτερες μηνιαίες αποδοχές € 6.253 και ανώτερες μηνιαίες αποδοχές € 20.682. Σημειώνεται ότι η κα Σοφία Βακάκη εξελέγη από το Διοικητικό Συμβούλιο την 15.01.2016, κατόπιν παραίτησης λόγω συνταξιοδότησης της κυρία Βερναδάκης Καλλιόπης. Η εκλογή της εγκρίθηκε από την 18.05.2016 Έκτακτη Γενική Συνέλευση των μετόχων της Εταιρείας.

Σε ότι αφορά τις θυγατρικές εταιρείες οι αμοιβές μελών Διοικητικών Συμβουλίων και αμοιβές διευθυντικών στελεχών για την χρήση 01.07.2015- 30.06.2016 ανήλθαν σε ποσό € 563.412 και περιλαμβάνονται στα έξοδα διοίκησης των εταιρειών.

Δεν έχουν χορηγηθεί δάνεια σε μέλη του Δ.Σ. ή σε λοιπά διευθυντικά στελέχη του Ομίλου (και τις οικογένειές τους) και δεν υπάρχουν απαιτήσεις και υποχρεώσεις σε μέλη του Δ.Σ. ή σε λοιπά διευθυντικά στελέχη του Ομίλου και στις οικογένειές τους.

8. Δικαστικές και Διαιτητικές Διαδικασίες

Δεν υπάρχουν δικαστικές διαφορές, των οποίων η τυχούσα αρνητική έκβαση θα έχει σημαντική επίπτωση στα οικονομικά αποτελέσματα του Ομίλου.

Ο Όμιλος έχει σχηματίσει πρόβλεψη για σημαντικές επίδικες ή υπό διαιτησία διαφορές δικαστικών ή διοικητικών οργάνων ύψους € 71.338 (Εταιρεία: ευρώ 70.229).

9. Αριθμός απασχολούμενου προσωπικού

Κατά την 30η Ιουνίου 2016 ο Όμιλος απασχολούσε 5.056 άτομα, εκ των οποίων 4.328 μόνιμο προσωπικό και 728 έκτακτο προσωπικό, ο δε μέσος όρος του προσωπικού για την κλειόμενη χρήση ήτοι από 01.07.2015 έως 30.06.2016 κυμάνθηκε στα 4.798 άτομα (4.152 μόνιμο προσωπικό και 646 άτομα έκτακτο προσωπικό). Η Μητρική κατά την 30η Ιουνίου 2016 απασχολούσε συνολικά 3.509 άτομα εκ των οποίων 3.094 μόνιμο προσωπικό και 415 έκτακτο προσωπικό, η Κυπριακή θυγατρική Jumbo Trading Ltd συνολικά 568 άτομα (258 μόνιμο και 310 έκτακτο προσωπικό), η θυγατρική στη Βουλγαρία 532 άτομα μόνιμο προσωπικό και η θυγατρική στη Ρουμανία 447 άτομα (444 μόνιμο και 3 έκτακτο προσωπικό).

Αντίστοιχα κατά την 30η Ιουνίου 2015 ο Όμιλος απασχολούσε 4.735 άτομα, εκ των οποίων 4.065 μόνιμο προσωπικό και 670 έκτακτο προσωπικό, ο δε μέσος όρος του προσωπικού για την κλειόμενη χρήση ήτοι από 01.07.2014 έως 30.06.2015 κυμάνθηκε στα 4.569 άτομα (3.974 μόνιμο προσωπικό και 595 άτομα έκτακτο προσωπικό). Η Μητρική κατά την 30η Ιουνίου 2015 απασχολούσε συνολικά 3.306 άτομα εκ των οποίων 2.974 μόνιμο προσωπικό και 332 έκτακτο προσωπικό, η Κυπριακή θυγατρική Jumbo Trading Ltd συνολικά 515 άτομα (239 μόνιμο και 276 έκτακτο προσωπικό), η θυγατρική στη Βουλγαρία 492 άτομα μόνιμο προσωπικό και η θυγατρική στη Ρουμανία 422 άτομα (360 μόνιμο και 62 έκτακτο προσωπικό).

10. Πρόταση διανομής μερίσματος χρήσης 2015-2016

Η διοίκηση της Μητρικής Εταιρείας, θα προτείνει στη Γενική Συνέλευση για την κλειόμενη χρήση 2015/2016, τη διανομή συνολικού ποσού € 36.736.134,93 που αντιστοιχεί σε € 0,27 (μικτό) ανά μετοχή (136.059.759 μετοχές). Σημειώνεται ότι σύμφωνα με το άρθρο 62 του ν. 4172/2013, όπως ισχύει έως 31-12-2016, όπου απαιτείται, θα παρακρατηθεί ο φόρος που αναλογεί στα μερίσματα ποσοστού 10% και συνεπώς το τελικώς καταβαλλόμενο ποσό του έκτακτου αυτού μερίσματος θα ανέλθει στο καθαρό ποσό των ευρώ 0,2430 ανά μετοχή. Η διαδικασία διανομής του μερίσματος, θα υλοποιηθεί μέσω τραπεζικού ιδρύματος εντός του προβλεπόμενου από το νόμο χρονικού διαστήματος από τη λήψη της σχετικής απόφασης από την Τακτική Γενική Συνέλευση των μετόχων.

Όσον αφορά για τις θυγατρικές τα Διοικητικά Συμβούλια αυτών δεν πρότειναν μερίσμα στους μετόχους για τη χρήση που έληξε λόγω του συνεχιζόμενου αναπτυξιακού προγράμματος.

11. Σκοποί και πολιτικές διαχείρισης κινδύνων

Ο Όμιλος είναι εκτεθειμένος σε πολλαπλούς χρηματοοικονομικούς κινδύνους όπως ο κίνδυνος της αγοράς (διακυμάνσεις στις συναλλαγματικές ισοτιμίες, τα επιτόκια, οι τιμές της αγοράς κτλ), πιστωτικός κίνδυνος και κίνδυνος ρευστότητας. Το πρόγραμμα διαχείρισης κινδύνων του ομίλου στοχεύει στον περιορισμό της αρνητικής επίδρασης στα χρηματοοικονομικά αποτελέσματα του ομίλου που προκύπτει από την αδυναμία πρόβλεψης των χρηματοοικονομικών αγορών και τη διακύμανση στις μεταβλητές του κόστους και των πωλήσεων.

Η μη επίτευξη συμφωνίας μεταξύ της Ελληνικής Κυβέρνησης και των διεθνών θεσμικών αρχών μέχρι και την ημερομηνία λήξης της παράτασης του προγράμματος χρηματοδότησης της Ελλάδας (30.06.2015) οδήγησε στην Πράξη Νομοθετικού Περιεχομένου της 28.06.2015 με την οποία οι Ελληνικές τράπεζες τέθηκαν σε αργία ενώ ταυτόχρονα επιβλήθηκαν έλεγχοι στη κίνηση κεφαλαίων (capital controls) με απόφαση του Υπουργείου Οικονομικών. Με τη νέα Πράξη Νομοθετικού Περιεχομένου της 18.07.2015, αποφασίστηκε η παύση της τραπεζικής αργίας αλλά παραμένουν σε ισχύ, έστω και με διαφοροποιήσεις, οι περιορισμοί στην κίνηση των κεφαλαίων. Αναλυτική αναφορά γίνεται στις ενότητες Γ' «Διαχείριση Κινδύνων» και Δ' «Πληροφορίες για τις προοπτικές του Ομίλου και της Εταιρείας» της Ετήσιας Έκθεσης του Διοικητικού Συμβουλίου.

Η πολιτική διαχείρισης κινδύνων εφαρμόζεται από την Διοίκηση του Ομίλου. Η διαδικασία που ακολουθείται είναι η παρακάτω:

- Αξιολόγηση των κινδύνων που σχετίζονται με τις δραστηριότητες και τις λειτουργίες του Ομίλου,
- σχεδιασμός της μεθοδολογίας και επιλογή των κατάλληλων χρηματοοικονομικών προϊόντων για την μείωση των κινδύνων και
- εκτέλεση/εφαρμογή, σύμφωνα με τη διαδικασία που έχει εγκριθεί από τη διοίκηση, της διαδικασίας διαχείρισης κινδύνων.

Τα χρηματοοικονομικά μέσα του ομίλου αποτελούνται κυρίως από καταθέσεις σε τράπεζες, εμπορικούς χρεώστες και πιστωτές, μερίσματα πληρωτέα και υποχρεώσεις από δάνεια και χρηματοδοτικές μισθώσεις.

11.1 Συναλλαγματικός κίνδυνος

Ο Όμιλος δραστηριοποιείται σε διεθνές επίπεδο και συνεπώς είναι εκτεθειμένος σε κίνδυνο συναλλαγματικών ισοτιμιών που προκύπτουν κυρίως από το δολάριο των ΗΠΑ και σε Λέι Ρουμανίας (RON). Αυτό το είδος κινδύνου κυρίως προκύπτει από εμπορικές συναλλαγές στο συγκεκριμένο νόμισμα όπως επίσης και από καθαρές επενδύσεις σε οικονομικές οντότητες του εξωτερικού.

Ο παρακάτω πίνακας παρουσιάζει την ευαισθησία του αποτελέσματος της χρήσης καθώς και των ιδίων κεφαλαίων σε σχέση με τα χρηματοοικονομικά περιουσιακά στοιχεία και τις χρηματοοικονομικές υποχρεώσεις και τη συναλλαγματική ισοτιμία Ευρώ / Δολαρίου και Ευρώ / RON.

Τα χρηματοοικονομικά περιουσιακά στοιχεία και οι αντίστοιχες υποχρεώσεις σε ξένο νόμισμα, μετατρέπόμενες σε Ευρώ με την ισοτιμία κλεισίματος αναλύονται ως εξής για τον Όμιλο και την Εταιρεία:

Ποσά σε €	Ο ΟΜΙΛΟΣ		Η ΕΤΑΙΡΕΙΑ	
	30/6/2016		30/6/2016	
	US\$	RON	US\$	RON
Συναλλαγματικός κίνδυνος				
Ονομαστικά ποσά				
Χρηματοοικονομικά περιουσιακά στοιχεία	857	48.743.455	857	-
Χρηματοοικονομικές υποχρεώσεις	-	9.276.164	-	-
Βραχυχρόνια έκθεση	857	39.467.291	857	-
Χρηματοοικονομικά περιουσιακά στοιχεία	-	-	-	-
Χρηματοοικονομικές υποχρεώσεις	-	5.785.088	-	-
Μακροχρόνια έκθεση	-	(5.785.088)	-	-

Ποσά σε €	Ο ΟΜΙΛΟΣ		Η ΕΤΑΙΡΕΙΑ	
	30/6/2015		30/6/2015	
	US\$	RON	US\$	RON
Συναλλαγματικός κίνδυνος				
Ονομαστικά ποσά				
Χρηματοοικονομικά περιουσιακά στοιχεία	-	18.940.853	-	-
Χρηματοοικονομικές υποχρεώσεις	-	9.156.379	-	-
Βραχυχρόνια έκθεση	-	9.784.474	-	-
Χρηματοοικονομικά περιουσιακά στοιχεία	-	-	-	-
Χρηματοοικονομικές υποχρεώσεις	-	12.921.993	-	-
Μακροχρόνια έκθεση	-	(12.921.993)	-	-

Υποθέτουμε ότι πραγματοποιείται μία αλλαγή την 30^η Ιουνίου 2016 στη συναλλαγματική ισοτιμία Ευρώ / ξένου νομίσματος της τάξεως του 5%. (2015: 5%). Η ανάλυση ευαισθησίας βασίζεται στα χρηματοοικονομικά εργαλεία σε ξένο νόμισμα που κατέχει ο Όμιλος για κάθε περίοδο αναφοράς.

Ποσά σε €	Ο ΟΜΙΛΟΣ		Η ΕΤΑΙΡΕΙΑ	
	30/6/2016		30/6/2016	
	US\$		US\$	
	+5%	-5%	+5%	-5%
Αποτέλεσμα χρήσης	43	(43)	43	(43)
Καθαρή Θέση	43	(43)	43	(43)

Ποσά σε €	Ο ΟΜΙΛΟΣ		Η ΕΤΑΙΡΕΙΑ	
	30/6/2016		30/6/2016	
	RON		RON	
	+5%	-5%	+5%	-5%
Αποτέλεσμα χρήσης	1.684.110	(1.684.110)	-	-
Καθαρή Θέση	1.684.110	(1.684.110)	-	-

Ποσά σε €	Ο ΟΜΙΛΟΣ		Η ΕΤΑΙΡΕΙΑ	
	30/6/2015		30/6/2015	
	US\$		US\$	
	+5%	-5%	+5%	-5%
Αποτέλεσμα χρήσης	-	-	-	-
Καθαρή Θέση	-	-	-	-

Ποσά σε €	Ο ΟΜΙΛΟΣ		Η ΕΤΑΙΡΕΙΑ	
	30/6/2015		30/6/2015	
	RON		RON	
	+5%	-5%	+5%	-5%
Αποτέλεσμα χρήσης	(156.876)	156.876	-	-
Καθαρή Θέση	(156.876)	156.876	-	-

Η έκθεση του Ομίλου στο συναλλαγματικό κίνδυνο ποικίλλει κατά τη διάρκεια του έτους ανάλογα με τον όγκο των συναλλαγών σε ξένο νόμισμα. Εν τούτοις η ανωτέρω ανάλυση θεωρείται αντιπροσωπευτική της έκθεσης του ομίλου στο συναλλαγματικό κίνδυνο.

11.2 Ανάλυση ευαισθησίας κίνδυνου επιτοκίου

Την 30η Ιουνίου 2016, η Εταιρεία είναι εκτεθειμένη στις μεταβολές της αγοράς του επιτοκίου όσον αφορά τον τραπεζικό δανεισμό της, τις συμβάσεις χρηματοδοτικής μίσθωσης, και τα διαθέσιμά της και ισοδύναμα διαθέσιμων τα οποία υπόκεινται σε μεταβλητό ποσοστό επιτοκίου.

Ο παρακάτω πίνακας παρουσιάζει την ευαισθησία του αποτελέσματος της χρήσης καθώς και των ιδίων κεφαλαίων σε μια λογική μεταβολή του επιτοκίου της τάξεως του +0,5% ή -0,5% (01.07.2014-30.06.2015: +/-0,5%). Οι αλλαγές στα επιτόκια εκτιμάται ότι κινούνται σε μία λογική βάση σε σχέση με τις πρόσφατες συνθήκες της αγοράς.

Ποσά σε €	Ο ΟΜΙΛΟΣ			
	1/7/2015 - 30/6/2016		1/7/2014 - 30/6/2015	
	+0,5%	-0,5%	+0,5%	-0,5%
Αποτέλεσμα χρήσης	826.761	(826.761)	605.107	(605.107)
Καθαρή Θέση	826.761	(826.761)	605.107	(605.107)

Ποσά σε €	Η ΕΤΑΙΡΕΙΑ			
	1/7/2015 - 30/6/2016		1/7/2014 - 30/6/2015	
	+0,5%	-0,5%	+0,5%	-0,5%
Αποτέλεσμα χρήσης	145.910	(145.910)	88.066	(88.066)
Καθαρή Θέση	145.910	(145.910)	88.066	(88.066)

11.3 Ανάλυση πιστωτικού κινδύνου

Η έκθεση του Ομίλου όσον αφορά τον πιστωτικό κίνδυνο περιορίζεται στα χρηματοοικονομικά περιουσιακά στοιχεία (μέσα) τα οποία αναλύονται στα κονδύλια της Κατάστασης Οικονομικής θέσης, «Λοιπές μακροπρόθεσμες απαιτήσεις» (σημ. 5.12), «Πελάτες και λοιπές εμπορικές» (σημ. 5.14), «Λοιπές απαιτήσεις» (σημ. 5.15), «Λοιπά κυκλοφορούντα στοιχεία ενεργητικού απαιτήσεις» (σημ. 5.16), «Μακροπρόθεσμες και βραχυπρόθεσμες δεσμευμένες τραπεζικές καταθέσεις» (σημ. 5.17), «Ταμειακά διαθέσιμα και ισοδύναμα» (σημ. 5.18) και στις επενδύσεις σε Ομόλογα (σημ. 5.11.2).

Ο Όμιλος ελέγχει διαρκώς τις απαιτήσεις του, είτε χωριστά είτε κατά ομάδα. Όπου είναι διαθέσιμες με λογικό κόστος, χρησιμοποιούνται εξωτερικές εκθέσεις ή αναλύσεις σχετικά με τους πελάτες. Η πολιτική του Ομίλου είναι να συνεργάζεται μόνο με αξιόπιστους πελάτες. Το μεγαλύτερο μέρος των πωλήσεων διενεργείται λιανικώς.

Η διοίκηση του Ομίλου θεωρεί ότι όλα τα χρηματοοικονομικά περιουσιακά στοιχεία με πιστωτικό κίνδυνο τα οποία δεν έχουν απομειωθεί σε προηγούμενες ημερομηνίες σύνταξης των οικονομικών καταστάσεων είναι υψηλής πιστωτικής ποιότητας, συμπεριλαμβανομένων και των οφειλομένων.

Κανένα από τα ανωτέρω χρηματοοικονομικά περιουσιακά στοιχεία του Ομίλου δεν έχει ασφαλιστεί με υποθήκη ή άλλη μορφή πιστωτικής ασφάλισης.

Για τους πελάτες και τις λοιπές εμπορικές απαιτήσεις, όπως και τις λοιπές απαιτήσεις ο Όμιλος δεν εκτίθεται σε σημαντικούς πιστωτικούς κινδύνους. Για την ελαχιστοποίηση του πιστωτικού κινδύνου σε

διαθέσιμα και ταμειακά ισοδύναμα ο Όμιλος συναλλάσσεται μόνο με αναγνωρισμένα πιστωτικά ιδρύματα.

11.4 Ανάλυση κινδύνου ρευστότητας

Ο Όμιλος διαχειρίζεται τις ανάγκες ρευστότητας με προσεκτική παρακολούθηση των χρεών των μακροπρόθεσμων χρηματοοικονομικών υποχρεώσεων καθώς επίσης και των πληρωμών που πραγματοποιούνται καθημερινά. Οι ανάγκες ρευστότητας παρακολουθούνται σε διάφορες χρονικές ζώνες, σε καθημερινή και εβδομαδιαία βάση.

Ο Όμιλος διασφαλίζει ότι υπάρχουν επαρκείς διαθέσιμες πιστωτικές διευκολύνσεις ώστε να είναι σε θέση να καλύπτει τις βραχυπρόθεσμες επιχειρηματικές ανάγκες, κατόπιν υπολογισμού των ταμειακών εισροών που προκύπτουν από τη λειτουργία του καθώς και των μετρητών και ισοδύναμων μετρητών τα οποία τηρεί. Τα κεφάλαια για τις μακροπρόθεσμες ανάγκες ρευστότητας εξασφαλίζονται πρόσθετα από ένα επαρκές ποσό δανειακών κεφαλαίων και την δυνατότητα να πωληθούν μακροπρόθεσμα χρηματοοικονομικά στοιχεία.

Η ληκτότητα των χρηματοοικονομικών υποχρεώσεων την 30η Ιουνίου 2016 για τον Όμιλο αναλύεται ως εξής:

Ποσά σε €	1/7/2015 - 30/6/2016			
	Βραχυπρόθεσμες		Μακροπρόθεσμες	
	εντός 6 μηνών	6 έως 12 μήνες	1 έως 5 έτη	μετά από 5 έτη
Μακροπρόθεσμος Τραπεζικός Δανεισμός	3.113.660	3.068.135	157.239.739	-
Βραχυπρόθεσμος Τραπεζικός Δανεισμός	180.165	-	-	-
Υποχρεώσεις χρηματοδοτικών μισθώσεων	-	-	-	-
Εμπορικές Υποχρεώσεις	38.629.942	430.319	-	-
Λοιπές υποχρεώσεις	23.790.213	14.472.794	5.814.360	-
Σύνολο	65.713.919	17.971.248	163.054.099	-

Η αντίστοιχη ληκτότητα των χρηματοοικονομικών υποχρεώσεων για την 30η Ιουνίου 2015 είχε ως εξής:

Ποσά σε €	1/7/2014 - 30/6/2015			
	Βραχυπρόθεσμες		Μακροπρόθεσμες	
	εντός 6 μηνών	6 έως 12 μήνες	1 έως 5 έτη	μετά από 5 έτη
Μακροπρόθεσμος Τραπεζικός Δανεισμός	3.004.464	2.971.807	162.879.829	-
Βραχυπρόθεσμος Τραπεζικός Δανεισμός	2.877.527	-	-	-
Υποχρεώσεις χρηματοδοτικών μισθώσεων	-	-	-	-
Εμπορικές Υποχρεώσεις	47.759.086	3.646.944	-	-
Λοιπές υποχρεώσεις	28.078.559	141.290	12.950.465	-
Σύνολο	81.719.636	6.760.041	175.830.294	-

Η ληκτότητα των χρηματοοικονομικών υποχρεώσεων την 30η Ιουνίου 2016 για την Εταιρεία αναλύεται ως εξής:

Ποσά σε €	1/7/2015 - 30/6/2016			
	Βραχυπρόθεσμες		Μακροπρόθεσμες	
	εντός 6 μηνών	6 έως 12 μήνες	1 έως 5 έτη	μετά από 5 έτη
Μακροπρόθεσμος Τραπεζικός Δανεισμός	3.113.660	3.068.135	157.239.739	-
Βραχυπρόθεσμος Τραπεζικός Δανεισμός	-	-	-	-
Υποχρεώσεις χρηματοδοτικών μισθώσεων	-	-	-	-
Εμπορικές Υποχρεώσεις	37.488.612	430.319	-	-
Λοιπές υποχρεώσεις	12.576.599	14.472.794	29.272	-
Σύνολο	53.178.871	17.971.248	157.269.011	-

Η αντίστοιχη ληκτότητα των χρηματοοικονομικών υποχρεώσεων για την 30η Ιουνίου 2015 είχε ως εξής:

Ποσά σε €	1/7/2014 - 30/6/2015			
	Βραχυπρόθεσμες		Μακροπρόθεσμες	
	εντός 6 μηνών	6 έως 12 μήνες	1 έως 5 έτη	μετά από 5 έτη
Μακροπρόθεσμος Τραπεζικός Δανεισμός	3.004.464	2.971.807	162.879.829	-
Βραχυπρόθεσμος Τραπεζικός Δανεισμός	2.669.667	-	-	-
Υποχρεώσεις χρηματοδοτικών μισθώσεων	-	-	-	-
Εμπορικές Υποχρεώσεις	47.993.530	3.646.944	-	-
Λοιπές υποχρεώσεις	34.165.518	141.290	28.472	-
Σύνολο	87.833.179	6.760.041	162.908.301	-

Οι ανωτέρω ημερομηνίες λήξης αντικατοπτρίζουν τις μικτές ταμειακές ροές οι οποίες ενδέχεται να διαφέρουν από τις λογιστικές αξίες των υποχρεώσεων κατά την ημερομηνία της κατάστασης οικονομικής θέσης.

12. Πολιτικές και διαδικασίες διαχείρισης κεφαλαίου

Οι στόχοι του Ομίλου όσον αφορά τη διαχείριση του κεφαλαίου είναι οι εξής:

- να εξασφαλίσει την ικανότητα του Ομίλου να συνεχίσει τη δραστηριότητα του (going-concern) και
- να εξασφαλίσει μια ικανοποιητική απόδοση στους μετόχους τιμολογώντας προϊόντα και υπηρεσίες αναλογικά με το επίπεδο κινδύνου.

Ο Όμιλος παρακολουθεί το κεφάλαιο στη βάση του δείκτη δάνεια προς ίδια κεφάλαια. Ο δείκτης αυτός υπολογίζεται διαιρώντας τον καθαρό δανεισμό με τα ίδια κεφάλαια. Ο καθαρός δανεισμός υπολογίζεται ως το σύνολο του δανεισμού όπως εμφανίζεται στην κατάσταση οικονομικής θέσης μείον τα ταμειακά διαθέσιμα και ισοδύναμα. Τα ίδια κεφάλαια αποτελούνται από όλα τα στοιχεία των ιδίων κεφαλαίων όπως εμφανίζονται στην κατάσταση οικονομικής θέσης. Ο δείκτης αυτός για τις χρήσεις 2015-2016 και 2014-2015 αναλύεται ως εξής:

Ποσά σε €	Ο ΟΜΙΛΟΣ	
	30/6/2016	30/6/2015
Σύνολο δανεισμού	144.370.143	146.794.039
Μείον: Ταμειακά διαθέσιμα και ταμειακά ισοδύναμα	394.732.686	298.918.408
Καθαρός δανεισμός	(250.362.543)	(152.124.369)
	30/6/2016	30/6/2015
Σύνολο Ιδίων Κεφαλαίων	915.590.627	797.208.547
Μείον: Δάνεια μειωμένης εξασφάλισης	-	-
Προσαρμοσμένα ίδια κεφάλαια	915.590.627	797.208.547
Δείκτης δανείων προς Ίδια Κεφάλαια	-27,34%	-19,08%
Ποσά σε €	Η ΕΤΑΙΡΕΙΑ	
	30/6/2016	30/6/2015
Σύνολο δανεισμού	144.189.979	146.586.179
Μείον: Ταμειακά διαθέσιμα και ταμειακά ισοδύναμα	213.433.355	169.893.073
Καθαρός δανεισμός	(69.243.376)	(23.306.894)
	30/6/2016	30/6/2015
Σύνολο Ιδίων Κεφαλαίων	716.434.591	633.415.732
Μείον: Δάνεια μειωμένης εξασφάλισης	-	-
Προσαρμοσμένα ίδια κεφάλαια	716.434.591	633.415.732
Δείκτης δανείων προς Ίδια Κεφάλαια	-9,66%	-3,68%

Κατά την κλειόμενη χρήση τα ταμειακά διαθέσιμα του Ομίλου ήταν ανώτερα του συνολικού ποσού των δανειακών υποχρεώσεων του, κατά το ποσό των 250,36 εκατ. ευρώ με συνέπεια ο δείκτης δανείων προς ίδια Κεφάλαια να καταστεί αρνητικός.

Ο Όμιλος διαχειρίζεται την κεφαλαιακή διάρθρωση και κάνει τις προσαρμογές κατά το χρόνο που η οικονομική κατάσταση και τα χαρακτηριστικά των κινδύνων των υπαρχόντων περιουσιακών στοιχείων αλλάζουν. Η Εταιρεία έχει τιμήσει τις συμβατικές υποχρεώσεις της, συμπεριλαμβανομένης και της διατήρησης της ορθολογικότητας της κεφαλαιακής δομής.

13. Γεγονότα μετά την ημερομηνία της Κατάστασης Οικονομικής Θέσης

Στις 04.07.2016 ξεκίνησε η διαπραγμάτευση στο Χρηματιστήριο Αθηνών των 36.354.088 νέων κοινών ονομαστικών μετά ψήφου μετοχών της Εταιρείας, ονομαστικής αξίας EUR 0,88 εκάστης, που προέκυψαν από την συγχώνευση με απορρόφηση της εταιρείας ΤΑΝΟΣΙΡΙΑΝ ΑΝΩΝΥΜΗ ΕΜΠΟΡΙΚΗ ΚΑΙ ΕΠΕΝΔΥΤΙΚΗ ΕΤΑΙΡΕΙΑ από την JUMBO ΑΝΩΝΥΜΗ ΕΜΠΟΡΙΚΗ ΕΤΑΙΡΕΙΑ.

Στην Έκτακτη Γενική Συνέλευση των Μετόχων της Εταιρείας την 27.07.2016 αποφασίστηκε η διανομή έκτακτου μερίσματος 0,27 (μικτό) ευρώ ανά μετοχή προ παρακράτησης φόρου το οποίο αποτελούσε μέρος των εκτάκτων αποθεματικών από φορολογηθέντα και μη διανεμηθέντα κέρδη της διαχειριστικής χρήσης από 1.7.2011 έως 30.6.2012. Το έκτακτο αυτό μέρισμα, μετά την παρακράτηση φόρου, εφόσον απαιτείται, ανέρχεται σε 0,2430 ευρώ ανά μετοχή και η πληρωμή στους δικαιούχους ξεκίνησε στις 04.08.2016.

Σημειώνεται ότι κατά την Έκτακτη Γενική Συνέλευση των μετόχων της εταιρείας, η οποία πραγματοποιήθηκε την 27.07.2016, αποφασίστηκε η διεύρυνση του αριθμού των μελών του Διοικητικού Συμβουλίου της εταιρείας από επτά (7) σε εννέα (9), με την εκλογή και προσθήκη δύο νέων μελών, του κ.Βακάκη Γεωργίου ως Εκτελεστικό Μέλος και του κ.Σταματάκη Αδαμάντιο ως Ανεξάρτητο μη Εκτελεστικό Μέλος.

Δεν υπάρχουν άλλα μεταγενέστερα των οικονομικών καταστάσεων γεγονότα τα οποία να αφορούν είτε τον Όμιλο είτε την Εταιρεία, στα οποία επιβάλλεται αναφορά από τα Διεθνή Πρότυπα Χρηματοοικονομικής Αναφοράς (ΔΠΧΑ).

Μοσχάτο, 7 Οκτωβρίου 2016

Οι υπεύθυνοι για τις Οικονομικές Καταστάσεις

Ο Πρόεδρος του Δ.Σ.

Ο Αντιπρόεδρος Δ.Σ.

Εντεταλμένη Σύμβουλος

Ο Λογιστής

Απόστολος -Ευάγγελος Βακάκης
του Γεωργίου
Α.Δ.Τ. ΑΜ 052833/2014

Ιωάννης Οικονόμου
του Χρήστου
Α.Δ.Τ. Χ156531/2002

Σοφία Βακάκη
του Αποστόλου-Ευαγγέλου
Α.Δ.Τ. ΑΙ516280/2010

Παναγιώτης Ξηρός του
Κων/νου
Α.Δ.Τ. Λ 370348/1977-
Αρ.Αδείας 0018111 Α' Τάξης

V. Διαδικτυακός τόπος ανάρτησης των Εταιρικών και Ενοποιημένων Οικονομικών Καταστάσεων και των Οικονομικών καταστάσεων των θυγατρικών

Οι ετήσιες οικονομικές καταστάσεις της Εταιρείας σε ενοποιημένη και μη βάση, η έκθεση Ελέγχου των Ορκωτών Ελεγκτών Λογιστών και η Έκθεση διαχείρισης του Διοικητικού Συμβουλίου είναι καταχωρημένες στο διαδίκτυο στη διεύθυνση www.e-jumbo.gr και συγκεκριμένα στον σύνδεσμο <http://corporate.e-jumbo.gr>.

Οι οικονομικές καταστάσεις των ενοποιούμενων εταιρειών είναι καταχωρημένες στο διαδίκτυο στη διεύθυνση www.e-jumbo.gr και συγκεκριμένα στον σύνδεσμο <http://corporate.e-jumbo.gr>.

