

«JUMBO Α.Ε.Ε»
ΟΜΙΛΟΣ ΕΠΙΧΕΙΡΗΣΕΩΝ



ΑΡ. Μ.Α.Ε: 7650/06/Β/86/04
ΚΥΠΡΟΥ 9 & ΥΔΡΑΣ, ΜΟΣΧΑΤΟ ΑΤΤΙΚΗΣ

**ΕΤΗΣΙΑ ΟΙΚΟΝΟΜΙΚΗ ΕΚΘΕΣΗ
ΓΙΑ ΤΗΝ ΟΙΚΟΝΟΜΙΚΗ ΧΡΗΣΗ 2011/2012
(01.07.2011 – 30.06.2012)**

ΒΑΣΕΙ ΤΟΥ ΑΡΘΡΟΥ 4 ΤΟΥ Ν. 3556/2007

Π Ε Ρ Ι Ε Χ Ο Μ Ε Ν Α

| | | |
|-------|---|-----------|
| I. | Δηλώσεις των Μελών του Διοικητικού Συμβουλίου (σύμφωνα με το Ν. 3556/2007) | 3 |
| II. | Έκθεση Ελέγχου ανεξάρτητου Ορκωτού Ελεγκτή Λογιστή | 4 |
| III. | Ετήσια Έκθεση του Διοικητικού Συμβουλίου | 6 |
| IV. | Ετήσιες Οικονομικές Καταστάσεις | 31 |
| A. | ΚΑΤΑΣΤΑΣΗ ΛΟΓΑΡΙΑΣΜΟΥ ΑΠΟΤΕΛΕΣΜΑΤΩΝ | 32 |
| B. | ΚΑΤΑΣΤΑΣΗ ΣΥΝΟΛΙΚΩΝ ΕΣΟΔΩΝ | 33 |
| Γ. | ΚΑΤΑΣΤΑΣΗ ΟΙΚΟΝΟΜΙΚΗΣ ΘΕΣΗΣ..... | 34 |
| Δ. | ΕΝΟΠΟΙΗΜΕΝΗ ΚΑΤΑΣΤΑΣΗ ΜΕΤΑΒΟΛΩΝ ΙΔΙΩΝ ΚΕΦΑΛΑΙΩΝ | 35 |
| Ε. | ΚΑΤΑΣΤΑΣΗ ΜΕΤΑΒΟΛΩΝ ΙΔΙΩΝ ΚΕΦΑΛΑΙΩΝ ΜΗΤΡΙΚΗΣ ΕΤΑΙΡΕΙΑΣ | 36 |
| ΣΤ. | ΚΑΤΑΣΤΑΣΗ ΤΑΜΕΙΑΚΩΝ ΡΟΩΝ | 37 |
| Z. | ΣΗΜΕΙΩΣΕΙΣ ΕΠΙ ΤΩΝ ΕΤΗΣΙΩΝ ΕΤΑΙΡΙΚΩΝ ΚΑΙ ΕΝΟΠΟΙΗΜΕΝΩΝ ΟΙΚΟΝΟΜΙΚΩΝ ΚΑΤΑΣΤΑΣΕΩΝ ΤΗΣ 30ΗΣ ΙΟΥΝΙΟΥ 2012..... | 38 |
| 1. | Πληροφορίες | 38 |
| 2. | Φύση δραστηριοτήτων..... | 38 |
| 3. | Πλαίσιο κατάρτισης των Οικονομικών Καταστάσεων..... | 39 |
| 3.1 | Αλλαγές σε Λογιστικές Αρχές..... | 39 |
| 3.1.1 | Ανασκόπηση Μεταβολών | 39 |
| 3.1.2 | Αλλαγές σε Λογιστικές Αρχές | 40 |
| 3.1.3 | Πρότυπα, τροποποιήσεις και διερμηνείες σε ήδη υπάρχοντα πρότυπα τα οποία δεν έχουν ακόμα τεθεί σε ισχύ και δεν έχουν υιοθετηθεί ή δεν έχουν εφαρμογή στον όμιλό. | 41 |
| 3.2 | Σημαντικές λογιστικές κρίσεις, εκτιμήσεις και υποθέσεις..... | 44 |
| 4. | Κύριες λογιστικές αρχές..... | 46 |
| 4.1 | Οικονομικές πληροφορίες κατά τομέα..... | 46 |
| 4.2 | Βάση ενοποίησης | 46 |
| 4.3 | Δομή του Ομίλου..... | 47 |
| 4.4 | Νόμισμα λειτουργίας, παρουσίασης και μετατροπή ξένων νομισμάτων..... | 48 |
| 4.5 | Ενσώματες ακινητοποιήσεις | 49 |
| 4.6 | Επενδύσεις σε Ακίνητα | 50 |
| 4.7 | Μειώσεις της αξίας περιουσιακών στοιχείων | 50 |
| 4.8 | Χρηματοοικονομικά μέσα..... | 50 |
| 4.9 | Αποθέματα | 51 |
| 4.10 | Εμπορικές απαιτήσεις | 51 |
| 4.11 | Ταμειακά διαθέσιμα και ισοδύναμα ταμειακών διαθεσίμων..... | 52 |
| 4.12 | Ίδια Κεφάλαια | 52 |
| 4.13 | Χρηματοοικονομικές Υποχρεώσεις..... | 52 |
| 4.14 | Δανειακές υποχρεώσεις | 52 |
| 4.15 | Μετατρέψιμα ομολογιακά δάνεια..... | 53 |
| 4.16 | Φορολογία εισοδήματος & αναβαλλόμενοι φόροι..... | 53 |
| 4.17 | Παροχές προς το προσωπικό | 54 |
| 4.18 | Προβλέψεις και ενδεχόμενες υποχρεώσεις/ απαιτήσεις..... | 55 |
| 4.19 | Μισθώσεις..... | 55 |
| 4.20 | Αναγνώριση εσόδων και εξόδων | 55 |
| 4.21 | Διανομή μερισμάτων | 56 |
| 5. | Σημειώσεις επί των Οικονομικών Καταστάσεων..... | 57 |
| 5.1 | Οικονομική πληροφόρηση κατά τομέα..... | 57 |

| | | |
|-------------|---|-----------|
| 5.2 | Κόστος πωληθέντων | 59 |
| 5.3 | Έξοδα διάθεσης / διοίκησης | 60 |
| 5.4 | Λοιπά έσοδα και λοιπά έξοδα εκμετάλλευσης..... | 60 |
| 5.5 | Χρηματοοικονομικά έσοδα / έξοδα | 61 |
| 5.6 | Φόρος εισοδήματος | 61 |
| 5.7 | Κέρδη ανά μετοχή | 62 |
| 5.8 | Ενσώματες ακινητοποιήσεις | 63 |
| 5.9 | Επενδύσεις σε ακίνητα (εκμισθώσεις ακινήτων) | 67 |
| 5.10 | Επενδύσεις σε συνδεδεμένες επιχειρήσεις | 68 |
| 5.11 | Λοιπές μακροπρόθεσμες απαιτήσεις | 68 |
| 5.12 | Αποθέματα | 69 |
| 5.13 | Πελάτες και λοιπές εμπορικές απαιτήσεις..... | 69 |
| 5.14 | Λοιπές απαιτήσεις | 70 |
| 5.15 | Λοιπά κυκλοφοριακά στοιχεία ενεργητικού..... | 70 |
| 5.16 | Ταμειακά διαθέσιμα και ισοδύναμα..... | 71 |
| 5.17 | Ίδια Κεφάλαια | 71 |
| 5.17.1 | Μετοχικό κεφάλαιο | 71 |
| 5.17.2 | Λοιπά αποθεματικά | 72 |
| 5.18 | Υποχρεώσεις παροχών προσωπικού λόγω εξόδου από την υπηρεσία..... | 72 |
| 5.19 | Δανειακές υποχρεώσεις | 75 |
| 5.20 | Μακροπρόθεσμα δάνεια | 75 |
| 5.21 | Χρηματοδοτικές μισθώσεις..... | 76 |
| 5.22 | Βραχυπρόθεσμες δανειακές υποχρεώσεις/Μακροπρόθεσμες υποχρεώσεις πληρωτέες την επόμενη χρήση | 76 |
| 5.23 | Λοιπές μακροπρόθεσμες υποχρεώσεις..... | 77 |
| 5.24 | Αναβαλλόμενες φορολογικές υποχρεώσεις | 77 |
| 5.25 | Προβλέψεις | 78 |
| 5.26 | Προμηθευτές και οι λοιπές υποχρεώσεις..... | 79 |
| 5.27 | Τρέχουσες φορολογικές υποχρεώσεις | 79 |
| 5.28 | Λοιπές βραχυπρόθεσμες υποχρεώσεις..... | 79 |
| 5.29 | Ταμειακές ροές από λειτουργικές δραστηριότητες | 80 |
| 5.30 | Δεσμεύσεις και ενδεχόμενες υποχρεώσεις..... | 80 |
| 5.31 | Ενδεχόμενες απαιτήσεις - υποχρεώσεις | 81 |
| 6. | Συναλλαγές με συνδεδεμένα μέρη | 82 |
| 7. | Παροχές στη Διοίκηση | 83 |
| 8. | Δικαστικές και Διαιτητικές Διαδικασίες..... | 84 |
| 9. | Αριθμός απασχολούμενου προσωπικού | 84 |
| 10. | Πρόταση διανομής μερίσματος χρήσης 2011-2012..... | 84 |
| 11. | Σκοποί και πολιτικές διαχείρισης κινδύνων | 84 |
| 11.1 | Συναλλαγματικός κίνδυνος..... | 85 |
| 11.2 | Ανάλυση ευαισθησίας κίνδυνου επιτοκίου | 86 |
| 11.3 | Ανάλυση πιστωτικού κινδύνου | 86 |
| 11.4 | Ανάλυση κινδύνου ρευστότητας..... | 86 |
| 12. | Πολιτικές και διαδικασίες διαχείρισης κεφαλαίου | 88 |
| 13. | Γεγονότα μετά την ημερομηνία της Κατάστασης Οικονομικής Θέσης | 89 |
| V. | Πληροφορίες άρθρου 10 του Ν.3401/2005..... | 90 |
| VI. | Διαδικτυακός τόπος ανάρτησης των Εταιρικών και Ενοποιημένων Οικονομικών Καταστάσεων και των Οικονομικών καταστάσεων των θυγατρικών | 97 |
| VII. | Συνοπτικά Ετήσια Οικονομικά στοιχεία και πληροφορίες για τη χρήση 01/07/2011-30/06/2012 | 98 |

I. Δηλώσεις των Μελών του Διοικητικού Συμβουλίου (σύμφωνα με το Ν. 3556/2007)

Εμείς, τα μέλη του Διοικητικού Συμβουλίου της «JUMBO Α.Ε.Ε.»:

1. Απόστολος- Ευάγγελος Βακάκης, Πρόεδρος του Διοικητικού Συμβουλίου και Διευθύνων Σύμβουλος
2. Ιωάννης Οικονόμου, Αντιπρόεδρος Δ.Σ.
3. Καλλιόπη Βερναδάκη, Εντεταλμένη Σύμβουλος

υπό την ως άνω ιδιότητάς μας, ειδικώς προς τούτο ορισθέντες από το Διοικητικό Συμβούλιο της «JUMBO Α.Ε.Ε.» (εφεξής καλουμένης για λόγους συντομίας ως «Εταιρία») δηλώνουμε και βεβαιώνουμε με την παρούσα ότι εξ όσων γνωρίζουμε:

α. Οι συνημμένες ετήσιες εταιρικές και ενοποιημένες Οικονομικές Καταστάσεις της Εταιρίας για τη χρήση από 01/07/2011 έως 30/06/2012, οι οποίες καταρτίστηκαν σύμφωνα με τα ισχύοντα Διεθνή Λογιστικά Πρότυπα Χρηματοοικονομικής Αναφοράς, απεικονίζουν κατά τρόπο αληθή τα στοιχεία του ενεργητικού και του παθητικού, την καθαρή θέση και τα αποτελέσματα χρήσεως της Εταιρίας, καθώς και των επιχειρήσεων που περιλαμβάνονται στην ενοποίηση εκλαμβανομένων ως σύνολο.

β. Η ετήσια έκθεση του Διοικητικού Συμβουλίου της Εταιρίας απεικονίζει κατά τρόπο αληθή την εξέλιξη, τις επιδόσεις και τη θέση της Εταιρίας, καθώς και των επιχειρήσεων που περιλαμβάνονται στην ενοποίηση εκλαμβανομένων ως σύνολο, συμπεριλαμβανομένης της περιγραφής των κυριότερων κινδύνων και αβεβαιοτήτων που αντιμετωπίζουν.

Μοσχάτο, 28 Αυγούστου 2012

Οι δηλούντες- βεβαιούντες

Απόστολος -Ευάγγελος Βακάκης

Ιωάννης Οικονόμου

Καλλιόπη Βερναδάκη

Πρόεδρος του Διοικητικού
Συμβουλίου και Διευθύνων
Σύμβουλος

Αντιπρόεδρος Δ.Σ.

Εντεταλμένη Σύμβουλος

II. Έκθεση Ελέγχου ανεξάρτητου Ορκωτού Ελεγκτή Λογιστή

Προς τους Μετόχους της «JUMBO ΑΝΩΝΥΜΗ ΕΜΠΟΡΙΚΗ ΕΤΑΙΡΕΙΑ»

Έκθεση Ελέγχου Ανεξάρτητου Ορκωτού Ελεγκτή Λογιστή

Προς τους Μετόχους της “Jumbo Ανώνυμη Εμπορική Εταιρία”

Έκθεση επί των Εταιρικών και Ενοποιημένων Οικονομικών Καταστάσεων

Ελέγξαμε τις συνημμένες εταιρικές και τις ενοποιημένες οικονομικές καταστάσεις της Εταιρείας Jumbo Ανώνυμη Εμπορική Εταιρεία, οι οποίες αποτελούνται από την εταιρική και ενοποιημένη κατάσταση οικονομικής θέσης της 30ης Ιουνίου 2012, τις εταιρικές και ενοποιημένες καταστάσεις συνολικών εσόδων, μεταβολών ιδίων κεφαλαίων και ταμειακών ροών της χρήσεως που έληξε την ημερομηνία αυτή, καθώς και περίληψη σημαντικών λογιστικών αρχών και μεθόδων και λοιπές επεξηγηματικές πληροφορίες.

Ευθύνη της Διοίκησης για τις Εταιρικές και Ενοποιημένες Οικονομικές Καταστάσεις

Η διοίκηση έχει την ευθύνη για την κατάρτιση και εύλογη παρουσίαση αυτών των εταιρικών και ενοποιημένων οικονομικών καταστάσεων σύμφωνα με τα Διεθνή Πρότυπα Χρηματοοικονομικής Αναφοράς, όπως αυτά έχουν υιοθετηθεί από την Ευρωπαϊκή Ένωση, όπως και για εκείνες τις εσωτερικές δικλίδες, που η διοίκηση καθορίζει ως απαραίτητες, ώστε να καθίσταται δυνατή η κατάρτιση εταιρικών και ενοποιημένων οικονομικών καταστάσεων απαλλαγμένων από ουσιώδη ανακρίβεια, που οφείλεται είτε σε απάτη είτε σε λάθος.

Ευθύνη του Ελεγκτή

Η δική μας ευθύνη είναι να εκφράσουμε γνώμη επί αυτών των εταιρικών και ενοποιημένων οικονομικών καταστάσεων με βάση τον έλεγχό μας. Διενεργήσαμε τον έλεγχό μας σύμφωνα με τα Διεθνή Πρότυπα Ελέγχου. Τα πρότυπα αυτά απαιτούν να συμμορφωνόμαστε με κανόνες δεοντολογίας, καθώς και να σχεδιάζουμε και διενεργούμε τον έλεγχο με σκοπό την απόκτηση εύλογης διασφάλισης για το εάν οι εταιρικές και ενοποιημένες οικονομικές καταστάσεις είναι απαλλαγμένες από ουσιώδη ανακρίβεια.

Ο έλεγχος περιλαμβάνει τη διενέργεια διαδικασιών για την απόκτηση ελεγκτικών τεκμηρίων, σχετικά με τα ποσά και τις γνωστοποιήσεις στις εταιρικές και τις ενοποιημένες οικονομικές καταστάσεις. Οι επιλεγόμενες διαδικασίες βασίζονται στην κρίση του ελεγκτή περιλαμβανομένης της εκτίμησης των κινδύνων ουσιώδους ανακρίβειας των εταιρικών και ενοποιημένων οικονομικών καταστάσεων, που οφείλεται είτε σε απάτη είτε σε λάθος. Κατά τη διενέργεια αυτών των εκτιμήσεων κινδύνου, ο ελεγκτής εξετάζει τις εσωτερικές δικλίδες που σχετίζονται με την κατάρτιση και εύλογη παρουσίαση των εταιρικών και ενοποιημένων οικονομικών καταστάσεων της εταιρείας, με σκοπό το σχεδιασμό ελεγκτικών διαδικασιών κατάλληλων για τις περιστάσεις, αλλά όχι με σκοπό την έκφραση γνώμης επί της αποτελεσματικότητας των εσωτερικών δικλίδων της εταιρείας. Ο έλεγχος περιλαμβάνει επίσης την αξιολόγηση της καταλληλότητας των λογιστικών αρχών και μεθόδων που χρησιμοποιήθηκαν και του εύλογου των εκτιμήσεων που έγιναν από τη διοίκηση, καθώς και αξιολόγηση της συνολικής παρουσίας των εταιρικών και ενοποιημένων οικονομικών καταστάσεων.

Πιστεύουμε ότι τα ελεγκτικά τεκμήρια που έχουμε συγκεντρώσει είναι επαρκή και κατάλληλα για τη θεμελίωση της ελεγκτικής μας γνώμης.

Γνώμη

Κατά τη γνώμη μας, οι συνημμένες εταιρικές και ενοποιημένες οικονομικές καταστάσεις παρουσιάζουν εύλογα, από κάθε ουσιώδη άποψη, την οικονομική θέση της Εταιρείας Jumbo Ανώνυμης Εμπορικής Εταιρείας και των θυγατρικών αυτής κατά την 30η Ιουνίου 2012 και τη χρηματοοικονομική τους επίδοση

και τις ταμειακές τους ροές για τη χρήση που έληξε την ημερομηνία αυτή σύμφωνα με τα Διεθνή Πρότυπα Χρηματοοικονομικής Αναφοράς, όπως αυτά έχουν υιοθετηθεί από την Ευρωπαϊκή Ένωση.

Αναφορά επί Άλλων Νομικών και Κανονιστικών Θεμάτων

- α) Στην Έκθεση Διαχείρισης του Διοικητικού Συμβουλίου περιλαμβάνεται δήλωση εταιρικής διακυβέρνησης, η οποία παρέχει τα πληροφοριακά στοιχεία που ορίζονται στην παράγραφο 3δ του άρθρου 43α του Κ. Ν. 2190/1920.
- β) Επαληθεύσαμε τη συμφωνία και την αντιστοίχιση του περιεχομένου της Έκθεσης Διαχείρισης του Διοικητικού Συμβουλίου με τις συνημμένες εταιρικές και ενοποιημένες οικονομικές καταστάσεις, στα πλαίσια των οριζόμενων από τα άρθρα 43α, 108 και 37 του Κ. Ν. 2190/1920.

Αθήνα, 31 Αυγούστου 2012

Ο Ορκωτός Ελεγκτής Λογιστής

Ο Ορκωτός Ελεγκτής Λογιστής

Γεώργιος Δεληγιάννης
Α.Μ. Σ.Ο.Ε.Λ. 15791

Παναγιώτης Χριστόπουλος
Α.Μ. Σ.Ο.Ε.Λ. 28481



III. Ετήσια Έκθεση του Διοικητικού Συμβουλίου

ΤΗΣ
«JUMBO ΑΝΩΝΥΜΗ ΕΜΠΟΡΙΚΗ ΕΤΑΙΡΕΙΑ»
ΕΠΙ ΤΩΝ ΕΝΟΠΟΙΗΜΕΝΩΝ ΟΙΚΟΝΟΜΙΚΩΝ ΚΑΤΑΣΤΑΣΕΩΝ
ΚΑΙ ΤΗΣ ΜΗΤΡΙΚΗΣ ΕΤΑΙΡΕΙΑΣ
ΓΙΑ ΤΗ ΧΡΗΣΗ ΑΠΟ 01.07.2011 ΕΩΣ 30.06.2012

Κύριοι Μέτοχοι,

Με βάση τις διατάξεις του νόμου 3556/2007, του νόμου 2190/1920 όπως ισχύει και του Καταστατικού της Εταιρίας, σας υποβάλλουμε για την κλειόμενη εταιρική χρήση από 01.07.2011 έως 30.06.2012 την ενοποιημένη Έκθεση του Διοικητικού Συμβουλίου, η οποία περιλαμβάνει τις πληροφορίες των παραγράφων 2(γ), 6, 7 και 8 του άρθρου 4 του Ν. 3556/2007, του άρθρου 43^α παράγραφος 3, του άρθρου 107 παράγραφος 3 και του άρθρου 136 παρ. 2 του ΚΝ 2190/1920 και της απόφασης της Επιτροπής Κεφαλαιαγοράς 7/448/11.10.2007 άρθρο 2, τις Ενοποιημένες και Εταιρικές Οικονομικές Καταστάσεις της 30.06.2012, τις σημειώσεις επί των Οικονομικών Καταστάσεων της χρήσης αυτής που προβλέπουν τα Διεθνή Πρότυπα Χρηματοοικονομικής Αναφοράς, ως και την έκθεση ελέγχου ανεξάρτητων ορκωτών ελεγκτών λογιστών. Τέλος περιλαμβάνεται η Δήλωση Εταιρικής Διακυβέρνησης βάσει του Ν.3873/2010.

Στην παρούσα έκθεση παρατίθενται πληροφορίες της JUMBO Α.Ε.Ε. και του Ομίλου εταιρειών JUMBO, χρηματοοικονομικές πληροφορίες που στοχεύουν στην ενημέρωση των μετόχων και του επενδυτικού κοινού για την οικονομική κατάσταση και τα αποτελέσματα, τη συνολική πορεία και τις μεταβολές που επήλθαν κατά την κλειόμενη εταιρική χρήση από 01.07.2011 έως 30.06.2012, σημαντικά γεγονότα τα οποία έλαβαν χώρα και την επίδραση αυτών στις οικονομικές καταστάσεις της ίδιας χρήσης, περιγραφή των προοπτικών καθώς και των κυριότερων κινδύνων και αβεβαιοτήτων του Ομίλου και της Εταιρίας και παρατίθενται οι σημαντικές συναλλαγές που καταρτίστηκαν μεταξύ του εκδότη και συνδεδεμένων με αυτόν προσώπων.

Α' ΑΠΟΛΟΓΙΣΜΟΣ ΓΙΑ ΤΗΝ ΚΛΕΙΟΜΕΝΗ ΧΡΗΣΗ
ΑΠΟ 01.07.2011 ΕΩΣ 30.06.2012

Κύκλος εργασιών: Ο κύκλος εργασιών του Ομίλου έφθασε τα 494,29 εκατ. ευρώ, εμφανίζοντας αύξηση της τάξης του 0,88% σε σχέση με την προηγούμενη χρήση 2010/2011 που ήταν 489,97 εκατ. ευρώ και μάλιστα σε μία δύσκολη περίοδο για το Ελληνικό λιανεμπόριο. Ο κύκλος εργασιών της Εταιρίας ανήλθε σε 454,28 εκατ. ευρώ, εμφανίζοντας μείωση της τάξης του 1,64% σε σχέση με την προηγούμενη χρήση 2010/2011 που ήταν 461,85 εκατ. ευρώ.

Ο Όμιλος σε μία από τις πιο δύσκολες περιόδους για το ελληνικό λιανεμπόριο συνεχίζει και υλοποιεί το επενδυτικό του σχέδιο. Κατά την εξεταζόμενη χρήση ο Όμιλος λειτούργησε 6 νέα καταστήματα.

- Τον Ιούλιο του 2011 ξεκίνησε τη λειτουργία του το νέο ιδιόκτητο υπερκατάστημα του Ομίλου στην πόλη Burgas της Βουλγαρίας συνολικής επιφάνειας 18χιλ.τ.μ.

- Το Σεπτέμβριο του 2011 ξεκίνησε τη λειτουργία του το νέο μισθωμένο κατάστημα στην Ελευσίνα συνολικής επιφάνειας 9,7χιλ. τ.μ.,

- Τον Οκτώβριο 2011 ξεκίνησε να λειτουργεί το νέο μισθωμένο κατάστημα του Ομίλου στην περιοχή Γιαλού (Σπάτα) συνολικής επιφάνειας 9χιλ.τ.μ. και

- Τον Νοέμβριο 2011 ξεκίνησε να λειτουργεί το νέο ιδιόκτητο κατάστημα του Ομίλου στα Γιαννιτοά συνολικής επιφάνειας 9χιλ. τ.μ.

- Τον Μάιο 2012 ξεκίνησε τη λειτουργία του το νέο μισθωμένο κατάστημα του Ομίλου στο Λαύριο συνολικής επιφάνειας 9χιλ. τ.μ. και το νέο ιδιόκτητο υπερκατάστημα στην πόλη Rousse, στη Βουλγαρία συνολικής επιφάνειας 12χιλ τ.μ.

Κατά την κλειόμενη χρήση το δίκτυο καταστημάτων του Ομίλου αποτελούσαν 58 καταστήματα εκ των οποίων τα 48 στην Ελλάδα, τα 3 στην Κύπρο και τα 7 στη Βουλγαρία.

Μικτά κέρδη εκμετάλλευσης: Κατά την κλειόμενη χρήση ο Όμιλος κατάφερε να διατηρήσει το περιθώριο των μικτών κερδών σε υψηλά επίπεδα στα 53,21% όπως και κατά την προηγούμενη χρήση. Σε αυτό βοήθησαν οι χαμηλοί ναύλοι κατά το πρώτο εξάμηνο του έτους, η ισοτιμία μεταξύ Ευρώ και δολαρίου καθώς και το προϊόντολογικό μείγμα.

Αντίστοιχα για την Εταιρία το περιθώριο μικτών κερδών διαμορφώθηκε στην κλειόμενη χρήση σε 49,25% σε σχέση με την προηγούμενη χρήση 2010/2011 που ήταν 49,15%.

Αποτελέσματα προ τόκων, φόρων, επενδυτικών αποτελεσμάτων και αποσβέσεων (EBITDA) : Τα αποτελέσματα προ τόκων, φόρων, επενδυτικών αποτελεσμάτων και αποσβέσεων σε επίπεδο Ομίλου ανήλθαν σε 134,42 εκατ. ευρώ από 135,15 εκατ. ευρώ που ήταν την προηγούμενη χρήση και το περιθώριο EBITDA σε 27,20% από 27,58%. Σε επίπεδο Εταιρίας τα αποτελέσματα προ τόκων, φόρων, επενδυτικών αποτελεσμάτων και αποσβέσεων ανήλθαν σε 109,39 εκατ. ευρώ από 114,01 εκατ. ευρώ που ήταν την προηγούμενη χρήση και το περιθώριο EBITDA σε 24,08% από 24,69%. Η διατήρηση του δείκτη οφείλεται στην προσπάθεια συγκράτησης των δαπανών.

Κέρδη μετά από φόρο εισοδήματος: Τα Καθαρά Ενοποιημένα Κέρδη μετά από φόρους ανήλθαν σε 97,30 εκατ. ευρώ έναντι αυτών της αντίστοιχης περσινής χρήσης που ήταν 94,60 εκατ. ευρώ, δηλαδή αυξημένα κατά 2,85%.

Τα Καθαρά κέρδη μετά από φόρους της Εταιρίας ανήλθαν σε 77,11 εκατ. ευρώ έναντι αυτών της αντίστοιχης περσινής χρήσης που ήταν 77,50 εκατ. ευρώ, δηλαδή μειωμένα κατά 0,50%.

Καθαρές ταμειακές ροές από λειτουργικές δραστηριότητες: Οι καθαρές ταμειακές ροές από λειτουργικές δραστηριότητες του Ομίλου ανήλθαν σε 95,86 εκατ. ευρώ από 92,45 εκατ. ευρώ. Οι κεφαλαιουχικές δαπάνες 49,92 εκατ. ευρώ και η είσπραξη ασφαλιστικής αποζημίωσης ύψους 2,10εκατ. ευρώ οδήγησε σε καθαρές ταμειακές ροές μετά από επενδυτικές και λειτουργικές δραστηριότητες σε επίπεδο Ομίλου 55,99 εκατ. ευρώ το 2011/2012 από 43,31 εκατ. ευρώ το 2010/2011. Τα ταμειακά διαθέσιμα μετά και από τις χρηματοδοτικές δραστηριότητες ανήλθαν σε 184,65 εκατ. ευρώ το 2011/2012 από 158,09 εκατ. ευρώ το 2010/2011

Οι καθαρές ταμειακές ροές από λειτουργικές δραστηριότητες της Εταιρίας ανήλθαν σε 73,08 εκατ. ευρώ από 72,51 εκ. ευρώ. Οι κεφαλαιουχικές δαπάνες 37,71 εκατ. ευρώ το 2011/2012 καθώς και η κάλυψη κατά 100% δύο αυξήσεων μετοχικού κεφαλαίου της θυγατρικής στη Βουλγαρία Jumbo EC.B. οδήγησε σε μια καθαρή ταμειακή εκροή μετά από επενδυτικές και λειτουργικές δραστηριότητες της τάξης των 34,89 εκατ. ευρώ το 2011/2012 από εισροή 43,90 εκατ. ευρώ το 2010/2011. Τα ταμειακά διαθέσιμα μετά και από τις χρηματοδοτικές δραστηριότητες ανήλθαν σε 56,05 εκατ. ευρώ το 2011/2012 από 119,21εκατ. ευρώ το 2010/2011.

Κέρδη ανά μετοχή: Τα Βασικά Κέρδη ανά μετοχή του Ομίλου διαμορφώθηκαν σε 0,7488 ευρώ έναντι 0,7281 ευρώ της προηγούμενης χρήσης, ήτοι αυξημένα κατά 2,84% και τα Κέρδη ανά μετοχή της Εταιρίας διαμορφώθηκαν σε 0,5934 ευρώ μειωμένα κατά 0,52% σε σχέση με την προηγούμενη χρήση που ήταν 0,5965 ευρώ.

Τα μειωμένα κέρδη ανά μετοχή του Ομίλου ανέρχονται σε 0,7484 ευρώ έναντι 0,7274 ευρώ της προηγούμενης χρήσης, ήτοι αυξημένα κατά 2,89% και τα μειωμένα κέρδη ανά μετοχή της Εταιρίας είναι 0,5932 ευρώ, μειωμένα κατά 0,46% σε σχέση με την προηγούμενη χρήση που ήταν 0,5960 ευρώ. Η παράθεση των μειωμένων κερδών ανά μετοχή γίνεται για πληροφοριακούς σκοπούς και προκύπτει από την έκδοση του μετατρέψιμου ομολογιακού δανείου στις 8/9/2006.

Αναπόσβεστα Πάγια Στοιχεία του Ενεργητικού: Κατά την 30.06.2012, τα Αναπόσβεστα Πάγια Στοιχεία του Ομίλου ανέρχονταν σε 422,14 εκατ. ευρώ και αντιστοιχούν στο 49,28% του Συνολικού Ενεργητικού του Ομίλου, έναντι αυτών της προηγούμενης χρήσης που ήταν 386,01 εκατ. ευρώ και αντιστοιχούσαν στο 48,54% του Συνολικού Ενεργητικού του Ομίλου.

Κατά την 30.06.2012, τα Αναπόσβεστα Πάγια Στοιχεία της Εταιρίας ανέρχονταν σε 282,76 εκατ. ευρώ και αντιστοιχούν στο 38,04% του Συνολικού Ενεργητικού της Εταιρίας, έναντι αυτών της προηγούμενης χρήσης που ήταν 253,98 εκατ. ευρώ και αντιστοιχούσαν στο 36,21% του Συνολικού Ενεργητικού.

Οι καθαρές επενδύσεις για αγορά παγίων στοιχείων της Εταιρίας για την κλειόμενη χρήση ανήλθαν σε € 42.283 χιλ. και του Ομίλου σε € 53.581 χιλ.

Τον Φεβρουάριο 2012 η Εταιρία προχώρησε στην αγορά του μισθωμένου καταστήματός της στην Αλεξανδρούπολη έναντι € 6,5εκ. περίπου. Το κατάστημα συνολικής επιφάνειας 9,2χιλ τ.μ. λειτουργεί από τον Δεκέμβριο του 2005.

Πέρα από το άνοιγμα νέων καταστημάτων η Εταιρία προχώρησε σε ενίσχυση των υποδομών της με την αγορά αποθηκευτικών χώρων 21 χιλ τ.μ. περίπου σε Οινόφυτα και Καλοχώρι Θεσσαλονίκης. Ο Όμιλος διαθέτει στον Ελλαδικό χώρο 10 ιδιόκτητα συγκροτήματα υπερσύγχρονων αποθηκευτικών χώρων (ένα στον Αυλώνα Αττικής, ένα στην Θεσσαλονίκη και οκτώ στα Οινόφυτα Βοιωτίας συνολικής επιφάνειας 221χιλ τ.μ. περίπου σε εκτάσεις αγροτεμαχίων 387χιλ τ.μ. περίπου) και ένα μισθωμένο χώρο στο Ηράκλειο Κρήτης συνολικής επιφάνειας 5 χιλ τ.μ.. Επίσης, διαθέτει στην Κύπρο, ιδιόκτητο αποθηκευτικό χώρο συνολικής επιφάνειας 10χιλ τ.μ. στην περιοχή Μονογρούλι της Λεμεσού και στη Βουλγαρία μισθωμένο αποθηκευτικό χώρο συνολικής επιφάνειας 4χιλ τμ. με προοπτική επέκτασης.

Αποθέματα: Τα Αποθέματα του Ομίλου κατά την 30.06.2012 ανήλθαν σε 180,49 εκατ. ευρώ έναντι 174,45 εκατ. ευρώ την προηγούμενη χρήση και αντιπροσωπεύουν το 21,07% του Συνολικού Ενοποιημένου Ενεργητικού έναντι 21,94% την προηγούμενη χρήση. Τα Αποθέματα της Εταιρίας ανήλθαν σε 164,27 εκατ. ευρώ έναντι 157,21 εκατ. ευρώ την προηγούμενη χρήση και αντιπροσωπεύουν ποσοστό του Συνολικού Ενεργητικού της Εταιρίας το οποίο ανέρχεται σε 22,10% έναντι 22,41%.

Μακροχρόνιες τραπεζικές υποχρεώσεις: Κατά την ίδια ημερομηνία, οι μακροχρόνιες τραπεζικές υποχρεώσεις του Ομίλου (Ομολογιακά Δάνεια, Δάνεια Τραπεζών και Υποχρεώσεις Χρηματοδοτικών Μισθώσεων) ανήλθαν σε 152,05 εκατ. ευρώ (Εταιρίας 151,38 εκατ. ευρώ), ήτοι 17,75% του Συνολικού Παθητικού (Εταιρίας 20,37%) έναντι 153,84 εκατ. ευρώ σε επίπεδο Ομίλου και 152,01 εκατ. ευρώ σε επίπεδο Εταιρίας που ήταν την προηγούμενη χρήση.

Ίδια Κεφάλαια: Τα Ενοποιημένα Ίδια Κεφάλαια ποσού 592,91 εκατ. ευρώ έναντι ποσού 522,95 εκατ. ευρώ της προηγούμενης χρήσης, αντιπροσωπεύουν ποσοστό 69,21% του Συνολικού Παθητικού του Ομίλου. Τα Ίδια Κεφάλαια της Μητρικής ποσού 488,23 εκατ. ευρώ έναντι 438,53 εκατ. ευρώ της προηγούμενης χρήσης αντιπροσωπεύουν το 65,68% του Συνολικού Παθητικού της Εταιρίας. Η αύξηση των Ιδίων Κεφαλαίων οφείλεται κατά κύριο λόγο στην κερδοφορία του Ομίλου και της Εταιρίας.

Δείκτες Καθαρού δανεισμού: Κατά την κλειόμενη χρήση τα ταμειακά διαθέσιμα του Ομίλου ήταν ανώτερα του συνολικού ποσού των δανειακών υποχρεώσεων του, κατά το ποσό των 30,69 εκατ. ευρώ με συνέπεια ο καθαρός δανεισμός να καταστεί αρνητικός στις 30/06/2012. Την 30/6/2011 τα ταμειακά διαθέσιμα του Ομίλου ήταν ανώτερα του συνολικού ποσού των δανειακών υποχρεώσεων του, κατά το ποσό των 2,38 εκατ. ευρώ με συνέπεια ο καθαρός δανεισμός να καταστεί αρνητικός.

Ο καθαρός δανεισμός της Εταιρίας αυξήθηκε στα 96,04 εκατ. ευρώ το 2011/2012 από 33,49 εκατ. ευρώ το 2010/2011 κατά συνέπεια η καθαρή δανειακή επιβάρυνση αυξήθηκε από 0,08 το 2010/2011 σε 0,20 το 2011/2012. Ο καθαρός δανεισμός ως προς τα κέρδη προ φόρων τόκων και αποσβέσεων (EBITDA) αυξήθηκε από 0,29 το 2010/2011 σε 0,88 το 2011/2012.

Παράγοντες δημιουργίας αξίας και μέτρησης επιδόσεων

Ο Όμιλος αναγνωρίζει τρεις γεωγραφικούς τομείς Ελλάδα, Κύπρο και Βουλγαρία ως λειτουργικούς τομείς. Οι ανωτέρω γεωγραφικοί τομείς είναι αυτοί που χρησιμοποιούνται από την Διοίκηση της επιχείρησης για εσωτερικούς σκοπούς. Οι στρατηγικές αποφάσεις της διοίκησης λαμβάνονται με βάση τα αναπροσαρμοσμένα λειτουργικά αποτελέσματα του κάθε παρουσιαζόμενου τομέα, τα οποία χρησιμοποιούνται για την μέτρηση της αποδοτικότητάς τους.

Την χρήση που έληξε την 30/06/2012 το συνολικό ποσό των κερδών προ φόρων, χρηματοδοτικών και επενδυτικών αποτελεσμάτων που κατανεμήθηκε μεταξύ των τριών τομέων

ανερχόταν σε ποσό 136,02 εκατ ευρώ ενώ το ποσό το οποίο δεν είχε κατανεμηθεί ανερχόταν σε ζημία ύψους 18,99 εκατ. ευρώ. Στο τελευταίο αυτό ποσό περιλαμβάνονται διάφορα έξοδα που δεν κατανέμονται (το σύνολο των κατανεμημένων και μη κατανεμημένων αποτελεσμάτων, ποσό 117,02 εκατ. ευρώ αποτελεί το κέρδος προ φόρων, χρηματοδοτικών και επενδυτικών αποτελεσμάτων για την κλειόμενη χρήση).

Αντίστοιχα για την χρήση που έληξε την 30/06/2011 το συνολικό ποσό των κερδών προ φόρων, χρηματοδοτικών και επενδυτικών αποτελεσμάτων που κατανεμήθηκε μεταξύ των τριών τομέων ανερχόταν σε ποσό 139,57εκατ. ευρώ ενώ το ποσό το οποίο δεν είχε κατανεμηθεί ανερχόταν σε ζημία ύψους 19,71εκατ ευρώ.

Ο τομέας της Ελλάδας αποτέλεσε για την χρήση 01.07.2011-30.06.2012 το 83,39% του κύκλου εργασιών του Ομίλου ενώ συνεισέφερε και το 81,45% των κατανεμημένων κερδών προ φόρων, χρηματοδοτικών και επενδυτικών αποτελεσμάτων. Για την αντίστοιχη περσινή χρήση ο τομέας αυτός αποτελούσε το 85,36% του κύκλου εργασιών ενώ είχε συνεισφέρει και το 83,13% των κερδών προ φόρων, χρηματοδοτικών και επενδυτικών αποτελεσμάτων.

Ο τομέας της Κύπρου αποτέλεσε για την χρήση 01.07.2011-30.06.2012 το 11,11% του κύκλου εργασιών του Ομίλου ενώ συνεισέφερε και το 15,03% των κατανεμημένων κερδών προ φόρων, χρηματοδοτικών και επενδυτικών αποτελεσμάτων. Για την αντίστοιχη περσινή χρήση ο τομέας αυτός αποτελούσε το 10,59% του κύκλου εργασιών ενώ είχε συνεισφέρει και το 13,39% των κερδών προ φόρων, χρηματοδοτικών και επενδυτικών αποτελεσμάτων.

Ο τομέας της Βουλγαρίας αποτέλεσε για την χρήση 01.07.2011-30.06.2012 το 5,50% του κύκλου εργασιών του Ομίλου ενώ συνεισέφερε και το 3,51% των κατανεμημένων κερδών προ φόρων, χρηματοδοτικών και επενδυτικών αποτελεσμάτων. Για την αντίστοιχη περσινή χρήση ο τομέας αυτός αποτελούσε το 4,05% του κύκλου εργασιών ενώ είχε συνεισφέρει και το 3,48% των κερδών προ φόρων, χρηματοδοτικών και επενδυτικών αποτελεσμάτων.

Ο Όμιλος αξιολογεί τα αποτελέσματα και την απόδοσή του σε μηνιαία βάση εντοπίζοντας έγκαιρα και αποτελεσματικά αποκλίσεις από τους στόχους και λαμβάνοντας διορθωτικά μέτρα. Η αποδοτικότητα του Ομίλου μετράται κάνοντας χρήση χρηματοοικονομικών δεικτών απόδοσης που χρησιμοποιούνται διεθνώς:

ROCE (Return on Capital Employed)- «Αποδοτικότητα συνολικών απασχολούμενων κεφαλαίων»: Ο δείκτης διαιρεί τα κέρδη μετά φόρων με τα συνολικά απασχολούμενα κεφάλαια τα οποία είναι το άθροισμα του Μ.Ο της Καθαρής Θέσης των δύο τελευταίων ετών και του Μ.Ο. του συνόλου των δανειακών υποχρεώσεων των δύο τελευταίων ετών. Ο δείκτης ανήλθε:

- για τον όμιλο: κλειόμενη χρήση 13,65%, προηγούμενη 14,68%
- για την Εταιρία: κλειόμενη χρήση 12,52%, προηγούμενη 13,72%

ROE (Return on Equity) - «Αποδοτικότητα Ιδίων Κεφαλαίων»: Ο δείκτης διαιρεί τα κέρδη μετά φόρων με το μέσο όρο της Καθαρής Θέσης των δύο τελευταίων ετών και ανήλθε

- για τον όμιλο: κλειόμενη χρήση 17,44%, προηγούμενη 19,40%
- για την Εταιρία: κλειόμενη χρήση 16,64%, προηγούμενη 18,82%

B. ΣΗΜΑΝΤΙΚΑ ΓΕΓΟΝΟΤΑ ΚΑΤΑ ΤΗΝ ΚΛΕΙΟΜΕΝΗ ΧΡΗΣΗ

Σημαντικά γεγονότα τα οποία έλαβαν χώρα στην κλειόμενη χρήση 2011/2012 και είχαν θετική ή αρνητική επίδραση στις ετήσιες οικονομικές καταστάσεις είναι τα κατωτέρω αναφερόμενα.

Στα πλαίσια της συνεχιζόμενης επένδυσης στην επέκταση του δικτύου της στην Κύπρο, η θυγατρική Εταιρία Jumbo Trading κατέβαλε, στην τρέχουσα χρήση, € 10 εκατ. ως προκαταβολή μελλοντικών ενοικίων για την μακροχρόνια ενοικίαση υπερ- καταστήματος σε ανεγειρόμενο κεντρικό εμπορικό κέντρο στην περιοχή της Πάφου. Το κατάστημα αναμένεται να λειτουργήσει κατά την οικονομική χρήση 2013/2014.

Κατά την κλειόμενη χρήση η θυγατρική του Ομίλου στην Κύπρο εισέπραξε ως ασφαλιστική αποζημίωση ποσό € 2.100.χιλ. για τη ζημιά που υπέστη η αποθήκη της εταιρίας στο Μοναγρούλι από την έκρηξη πυρομαχικών σε βάση κοντά στο Ζύγι.

Κατά την κλειόμενη χρήση η θυγατρική JUMBO EC.B LTD προέβη σε δύο αυξήσεις του Μετοχικού της Κεφαλαίου συνολικού ύψους € 77,20εκατ.. Το Μετοχικό Κεφάλαιο της θυγατρικής στο τέλος της χρήσης ήταν € 147.104χιλ.. Όλες οι ανωτέρω αυξήσεις καλύφθηκαν κατά 100% από την μητρική Εταιρία.

Στην Γενική Συνέλευση της Εταιρίας που πραγματοποιήθηκε στις 03.11.2011 αποφασίστηκε μεταξύ άλλων: α. Η αύξηση του μετοχικού κεφαλαίου της Εταιρίας κατά το ποσό € 27.287.866,20, με κεφαλαιοποίηση ισόποσων υφιστάμενων αποθεματικών από έκδοση μετοχών υπέρ το άρτιο, με την αύξηση της ονομαστικής αξίας των μετοχών της Εταιρίας κατά το ποσό των € 0,21 ανά μετοχή. β. Η μείωση του μετοχικού κεφαλαίου της Εταιρίας κατά το ίδιο ποσό των € 27.287.866,20, με μείωση της ονομαστικής αξίας κάθε μετοχής κατά το ποσό των € 0,21 ανά μετοχή, και την επιστροφή ισόποσου κεφαλαίου με καταβολή στους μετόχους μετρητών ποσό ευρώ 0,21 ανά μετοχή. Μετά την ανωτέρω μείωση το συνολικό ολοσχερώς καταβεβλημένο μετοχικό κεφάλαιο της Εταιρίας διαμορφώθηκε στο ποσό € 181.919.108,00, διαιρούμενο σε 129.942.220 μετοχές, ονομαστικής αξίας € 1,40 η κάθε μία. Η ημερομηνία έναρξης καταβολής της επιστροφής κεφαλαίου ήταν η 3.01.2012.

Στην ίδια Γενική Συνέλευση των μετόχων της Εταιρίας αποφασίστηκε παμψηφεί, με ψήφους 108.666.997, ήτοι ποσοστό 100% του συνόλου των παρισταμένων μετοχών και ψήφων και ποσοστό 83,63% επί του συνόλου των υφισταμένων μετοχών και ψήφων (129.942.220) της Εταιρίας η μη διανομή μερίσματος για τη χρήση από 01.07.2010 έως 30.06.2011.

Επιπλέον η Γενική Συνέλευση της Εταιρίας αποφάσισε την απόκτηση από την Εταιρία ιδίων μετοχών σύμφωνα με το άρθρο 16 του Κ.Ν. 2190/1920. Ειδικότερα η Εταιρία θα δικαιούται εντός 24 μηνών που θα αρχίσει από την ημερομηνία, που θα ορίσει το Διοικητικό Συμβούλιο της Εταιρίας με σχετική απόφασή του να προβαίνει σε αγορές ιδίων μετοχών μέχρι το πέντε (5%) του εκάστοτε ολοσχερώς καταβεβλημένου μετοχικού κεφαλαίου της Εταιρίας, με κατώτατη τιμή αγοράς το ποσό των ευρώ δύο (2) και ως ανώτατη τιμή αγοράς τους το ποσό ευρώ έξη και πενήντα λεπτών (6,50) η κάθε μία. Η Εταιρία προτίθεται να συμμορφωθεί σε σχέση με τη διενέργεια της αγοράς των ως άνω μετοχών, με τα αναφερόμενα του Κανονισμού 2273/2003 της Επιτροπής. Τέλος η Γενική Συνέλευση παραχώρησε προς το Διοικητικό Συμβούλιο την ειδική εντολή, την πληρεξουσιότητα και το δικαίωμα, όπως αποφασίσει για την έναρξη του προγράμματος, να παρακολουθεί τη σχετική διαδικασία, να επιμελείται για την τήρηση όλων των υποχρεωτικών διατυπώσεων, ανακοινώσεων και δημοσιεύσεων και να λαμβάνει οποιαδήποτε άλλη απαιτούμενη νεότερη απόφαση για την υλοποίηση ή την τροποποίηση ή ακόμη και την οριστική ματαίωση της υλοποίησης της παρούσας απόφασης, ανάλογα με την επικρατούσα οικονομική κατάσταση, τις επενδυτικές ευκαιρίες και τα εκάστοτε διαθέσιμα κεφάλαια της Εταιρίας.

Σύμφωνα με την από 9.3.2012 απόφαση του Διοικητικού Συμβουλίου της Εταιρίας, διαπιστώθηκε η αύξηση του μετοχικού κεφαλαίου αυτής, κατά το ποσό των € 28.443,80 με την έκδοση 20.317 νέων κοινών ονομαστικών μετοχών της Εταιρίας ονομαστικής αξίας €1,40 η κάθε μία, που προέρχονται από την μετατροπή, την 8.3.2012 συνολικά 9.673 ομολογιών του Μετατρέψιμου Ομολογιακού δανείου της, με ημερομηνία έκδοσης την 8.9.2006. Κατά συνέπεια το συνολικό μετοχικό κεφάλαιο της Εταιρίας ανέρχεται στο ποσό των € 181.947.551,80 διαιρούμενο σε 129.962.537 κοινές ονομαστικές μετοχές, ονομαστικής αξίας € 1,40 η κάθε μία. (παρ. 5.17.1 και 5.20).

Γ' ΠΛΗΡΟΦΟΡΙΕΣ ΓΙΑ ΤΙΣ ΠΡΟΟΠΤΙΚΕΣ ΤΗΣ ΕΤΑΙΡΕΙΑΣ & ΤΟΥ ΟΜΙΛΟΥ

Σε μία δύσκολη περίοδο για την ελληνική οικονομία, στην εποχή έντονης αβεβαιότητας ο Όμιλος στοχεύει στην διατήρηση της ηγετικής του θέσης στη λιανική πώληση παιχνιδιών, ειδών βρεφανάπτυξης, ειδών δώρων, βιβλιοχαρτοπωλείου κλπ. συναφών και ομοειδών ειδών καθώς και στη διατήρηση του ρυθμού αύξησης των πωλήσεών του σε θετικό επίπεδο.

Ως μέσα για την υλοποίηση των στόχων αυτών αποτελούν ο συνεχής εμπλουτισμός της ποικιλίας των εμπορευομένων προϊόντων της με βάση τις εξελίξεις και τις τάσεις της ζήτησης στις κατηγορίες που δραστηριοποιείται ο Όμιλος, η διατήρηση των τιμών των προϊόντων σε ανταγωνιστικά

επίπεδα καθώς και η διαφήμιση της ισχυρής επωνυμίας .

Επιπλέον, ο Όμιλος χρησιμοποιώντας την υγιή χρηματοοικονομική του διάρθρωση καθώς και τις υποδομές που έχει δημιουργήσει τα προηγούμενα χρόνια προχωρά στην επιτάχυνση της υλοποίησης του επενδυτικού του σχεδίου με την προσθήκη νέων καταστημάτων στην Ελλάδα και στο εξωτερικό δίνοντας έμφαση σε περιοχές που δεν είχε παρουσία ή σε περιοχές όπου αναμένεται ο μικρότερος ανταγωνισμός μεταξύ νέων και ήδη εδραιωμένων καταστημάτων Jumbo.

Ποιό συγκεκριμένα στην Ελλάδα, ξεκίνησε τον Ιούλιο του 2012 η λειτουργία του νέου μισθωμένου καταστήματος στην Νέα Φιλαδέλφεια συνολικής επιφάνειας 8χιλ τ.μ. ενώ τον Αύγουστο του 2012 ξεκίνησε να λειτουργεί το νέο μισθωμένο κατάστημα στο Παλαιό Φάληρο συνολικής επιφάνειας 7,5χιλ. τ.μ.. Επίσης, εκτιμάται ότι μέχρι το τέλος της τρέχουσας οικονομικής χρήσης θα λειτουργήσει ένα ιδιόκτητο κατάστημα στις Σέρρες συνολικής επιφάνειας 9χιλ τ.μ. ένα μισθωμένο κατάστημα στη Θεσσαλονίκη συνολικής επιφάνειας 7,2χιλ. τ.μ. και ένα μισθωμένο κατάστημα στην Αττική συνολικής επιφάνειας 7,5 χιλ τ.μ.

Επίσης, η Εταιρία αξιολογώντας την ανάπτυξη των αγορών μέσω του διαδικτύου προχωρά στην κατασκευή ηλεκτρονικού καταστήματος Jumbo το οποίο θα διαθέτει προϊόντα για την οργάνωση πάρτι, παιχνίδια εξωτερικών χώρων και εκλεκτά παιχνίδια. Το ηλεκτρονικό κατάστημα αναμένεται να λειτουργήσει κατά το δεύτερο εξάμηνο της τρέχουσας χρήσης.

Όσον αφορά στις διεθνείς δραστηριότητες του Ομίλου, το επενδυτικό πρόγραμμα συνεχίζεται:

Στη Βουλγαρία, η θυγατρική Εταιρία «Jumbo EC.B», διαθέτει μέχρι την 30/06/2012 επτά καταστήματα, και συγκεκριμένα τρία στη Σόφια, ένα στο Plovdiv, ένα στην Varna, ένα στην πόλη Burgas και ένα στην πόλη Rousse.

Τον Νοέμβριο του 2012 αναμένεται η έναρξη της λειτουργίας ενός ακόμα ιδιόκτητου καταστήματος στην Σόφια συνολικής επιφάνειας 12χιλ τ.μ. περίπου.

Στην Κύπρο, η θυγατρική Εταιρία Jumbo Trading Ltd, διαθέτει σήμερα 3 καταστήματα. Ένα στη Λευκωσία, ένα στη Λάρνακα και ένα στη Λεμεσό.

Στόχος της διοίκησης είναι η λειτουργία ενός ακόμα υπερκαταστήματος κατά την επόμενη οικονομική χρήση 2013/2014.

Στην Ρουμανία ο Όμιλος διαθέτει οικόπεδο συνολικής έκτασης 47.000 τ.μ. περίπου στο Βουκουρέστι για μελλοντική εκμετάλλευση. Ο Όμιλος έχει ξεκινήσει την προετοιμασία ώστε να λειτουργήσουν τα πρώτα καταστήματα Jumbo στη χώρα το 2014.

Δ' ΔΙΑΧΕΙΡΙΣΗ ΚΙΝΔΥΝΩΝ

Ο Όμιλος είναι εκτεθειμένος σε πολλαπλούς χρηματοοικονομικούς κινδύνους όπως ο κίνδυνος της αγοράς (διακυμάνσεις στις συναλλαγματικές ισοτιμίες, τα επιτόκια, οι τιμές των προμηθευτών κτλ.), πιστωτικός κίνδυνος και κίνδυνος ρευστότητας. Το πρόγραμμα διαχείρισης κινδύνων του ομίλου στοχεύει στον περιορισμό της αρνητικής επίδρασης στα χρηματοοικονομικά αποτελέσματα του ομίλου που προκύπτει από την αδυναμία πρόβλεψης των χρηματοοικονομικών αγορών και τη διακύμανση στις μεταβλητές του κόστους και των πωλήσεων.

Η πολιτική διαχείρισης κινδύνων εφαρμόζεται από την Διοίκηση του Ομίλου η οποία αξιολογεί τους κινδύνους που σχετίζονται με τις δραστηριότητες και τις λειτουργίες του ομίλου, προβαίνει σε σχεδιασμό της μεθοδολογίας και επιλογή των κατάλληλων χρηματοοικονομικών προϊόντων για την μείωση των κινδύνων .

Τα χρηματοοικονομικά μέσα του ομίλου αποτελούνται κυρίως από καταθέσεις σε τράπεζες, εμπορικούς χρεώστες και πιστωτές, μερίσματα πληρωτέα και υποχρεώσεις από μισθώσεις.

Συναλλαγματικός Κίνδυνος

Ο Όμιλος δραστηριοποιείται σε διεθνές επίπεδο και συνεπώς είναι εκτεθειμένος σε κίνδυνο συναλλαγματικών ισοτιμιών που προκύπτουν κυρίως από το δολάριο των ΗΠΑ. Αυτό το είδος κινδύνου κυρίως προκύπτει από εμπορικές συναλλαγές σε ξένο νόμισμα. Η Εταιρία αντιμετωπίζει τον κίνδυνο αυτό με την στρατηγική της έγκαιρης αποθεματοποίησης που ακολουθείται η οποία παρέχει την

δυνατότητα αγοράς αποθεμάτων με ευνοϊκότερες τιμές ενώ δίνεται η δυνατότητα επανεξέτασης της εκάστοτε τιμολογιακής πολιτικής μέσω της κύριας δραστηριότητάς της που είναι η λιανική πώληση.

Κίνδυνος Επιτοκίου

Ο κίνδυνος μεταβολής των επιτοκίων προέρχεται κυρίως από τον τραπεζικό δανεισμό. Η διοίκηση του Ομίλου για την χρηματοδότηση των επενδυτικών της σχεδίων έχει ήδη προχωρήσει σε έκδοση Κοινού Ομολογιακού δανείου (24/05/2007) ύψους € 145εκ. με πολύ ευνοϊκούς όρους.

Τα λοιπά χρηματοοικονομικά στοιχεία του ενεργητικού και οι λοιπές χρηματοοικονομικές υποχρεώσεις έχουν σταθερά ποσοστά ενώ τα λειτουργικά έσοδα του Ομίλου είναι ουσιαστικά ανεξάρτητα από τις μεταβολές στις τιμές των επιτοκίων.

Πιστωτικός Κίνδυνος

Το μεγαλύτερο μέρος των πωλήσεων του Ομίλου είναι σε λιανικές πωλήσεις, οι οποίες πραγματοποιούνται ως επί τον πλείστον τοις μετρητοίς, οι δε πωλήσεις χονδρικής γίνονται σε πελάτες με αξιολογημένο ιστορικό πιστώσεων. Για τους πελάτες και τις λοιπές εμπορικές απαιτήσεις, ο Όμιλος δεν εκτίθεται σε σημαντικούς πιστωτικούς κινδύνους. Για την ελαχιστοποίηση του πιστωτικού κινδύνου σε διαθέσιμα και ταμειακά ισοδύναμα ο Όμιλος συναλλάσσεται μόνο με αναγνωρισμένα πιστωτικά ιδρύματα υψηλής πιστοληπτικής διαβάθμισης.

Κίνδυνος Ρευστότητας

Ο Όμιλος διαχειρίζεται τις ανάγκες ρευστότητάς του με προσεκτική παρακολούθηση των χρεών, των μακροπρόθεσμων χρηματοοικονομικών υποχρεώσεων, καθώς επίσης και των πληρωμών που πραγματοποιούνται καθημερινά. Ο Όμιλος διασφαλίζει ότι υπάρχουν επαρκείς διαθέσιμες πιστωτικές διευκολύνσεις ώστε να είναι σε θέση να καλύπτει τις βραχυπρόθεσμες επιχειρηματικές ανάγκες, κατόπιν υπολογισμού των ταμειακών εισροών που προκύπτουν από τη λειτουργία του καθώς και των μετρητών και ισοδύναμων μετρητών τα οποία τηρεί. Τα κεφάλαια για τις μακροπρόθεσμες ανάγκες ρευστότητας εξασφαλίζονται πρόσθετα από ένα επαρκές ποσό δανειακών κεφαλαίων.

Λοιποί Κίνδυνοι

Παράγοντες πολιτικής και οικονομικής φύσεως

Η ζήτηση των προϊόντων και υπηρεσιών και κατ' επέκταση οι πωλήσεις και τα αποτελέσματα της Εταιρίας επηρεάζονται από διάφορους εξωγενείς με τη δραστηριότητα και τον κλάδο της Εταιρίας παράγοντες, όπως είναι η πολιτική αστάθεια, η οικονομική αβεβαιότητα και η ύφεση.

Επιπλέον παράγοντες όπως φορολογικές, πολιτικές, οικονομικές και κοινωνικές αλλαγές που μπορεί να επηρεάσουν την Ελλάδα ενδέχεται να έχουν αρνητική επίδραση στην πορεία της Εταιρίας, στην οικονομική της κατάσταση και στα αποτελέσματά της.

Για την αντιμετώπιση των ανωτέρω κινδύνων η Εταιρία επιταχύνει την επέκτασή της τόσο στην Ελλάδα όσο και σε νέες αγορές με έμφαση την αγορά της Βουλγαρίας, προχωρά σε συνεχή ανασχεδιασμό των προϊόντων που διαθέτει, δίνει έμφαση στη συγκράτηση του κόστους καθώς και στην έγκυρη και επαρκή αποθεματοποίηση προϊόντων σε συμφέρουσες τιμές.

Κίνδυνος πτώχευσης προμηθευτών

Κατά τα τελευταία δύο έτη και με ιδιαίτερη έμφαση το τελευταίο χρονικό διάστημα, η παγκόσμια και εσωτερική πρωτοφανής οικονομική κρίση και ύφεση έχουν προκαλέσει σημαντικά προβλήματα τόσο στα δημόσια οικονομικά όσο και στην ιδιωτική οικονομία της χώρας μας δημιουργώντας τον κίνδυνο πτώχευσης κάποιου προμηθευτή της Εταιρίας. Στην περίπτωση αυτή η Εταιρία αντιμετωπίζει τον κίνδυνο απώλειας προκαταβολών που έχουν δοθεί για την αγορά προϊόντων.

Η Εταιρία προκειμένου να προστατευτεί από τον ανωτέρω κίνδυνο έχει συνάψει συνεργασία με σημαντικό αριθμό προμηθευτών όπου κανένας δεν κατέχει σημαντικό ποσοστό επί των συνολικών προκαταβολών.

Έντονη εποχικότητα των πωλήσεων

Λόγω της ιδιαιτερότητας των προϊόντων της Εταιρίας, οι πωλήσεις της παρουσιάζουν έντονη εποχικότητα. Σημαντικό μέρος του ετήσιου κύκλου εργασιών της Εταιρίας πραγματοποιείται την περίοδο των Χριστουγέννων (28%), ενώ εποχιακές διακυμάνσεις παρατηρούνται και κατά τους μήνες Απρίλιο (εορτές Πάσχα- 10%) και Σεπτέμβριο (έναρξη σχολικής περιόδου-10%). Η εποχικότητα στις πωλήσεις απαιτεί ορθολογική διαχείριση του κεφαλαίου κίνησης κυρίως κατά τις περιόδους αιχμής. Πιθανή

αδυναμία της Εταιρίας να διαχειριστεί αποτελεσματικά τις εποχικές ανάγκες σε κεφάλαιο κίνησης ενδέχεται να την επιβαρύνει με επιπλέον χρηματοοικονομικά έξοδα και να επηρεάσει αρνητικά τα αποτελέσματα της και την οικονομική της θέση.

Αδυναμία της Εταιρίας να αντεπεξέλθει αποτελεσματικά στην αυξημένη ζήτηση κατά τις συγκεκριμένες χρονικές περιόδους ενδεχομένως να επηρεάσει αρνητικά τα αποτελέσματα ολόκληρης της χρήσης. Προβλήματα ενδέχεται να δημιουργηθούν και λόγω εξωγενών παραγόντων όπως ενδεικτικά αναφέρονται η κακοκαιρία, οι απεργιακές κινητοποιήσεις ή ελαττωματικά και επικίνδυνα προϊόντα.

Εξάρτηση από αντιπρόσωπους – εισαγωγείς

Η Εταιρία προμηθεύεται τα προϊόντα της απευθείας από το εξωτερικό ως αποκλειστικός εισαγωγέας των εταιρειών παραγωγής παιχνιδιών και συναφών ειδών, που δεν διαθέτουν αντιπροσωπεία στην Ελλάδα και από άλλους 163 προμηθευτές οι οποίοι δραστηριοποιούνται στον Ελλαδικό χώρο.

Η Εταιρία, ωστόσο, αντιμετωπίζει τον κίνδυνο απώλειας εσόδων και κερδών σε περίπτωση που η συνεργασία της με κάποιον από τους οίκους αυτούς διακοπεί. Ωστόσο εκτιμάται ότι ο κίνδυνος μη ανανέωσης της συνεργασίας με κάποιον από τους προμηθευτές της είναι μηδαμινός λόγω της δεσπόζουσας θέσης την οποία διατηρεί η JUMBO στην ελληνική αγορά. Το ενδεχόμενο μιας τέτοιας προοπτικής θα είχε σχετικά μικρή επίπτωση στα μεγέθη της Εταιρίας καθώς κανένας προμηθευτής δεν αντιπροσωπεύει πάνω από το 6% του συνόλου των πωλήσεων.

Ένταση του ανταγωνισμού μεταξύ των εταιριών του κλάδου

Η Εταιρία έχει καθιερωθεί ως market leader στην αγορά λιανικής πώλησης παιχνιδιών και βρεφικών ειδών. Οι βασικοί ανταγωνιστές της Εταιρίας είναι σαφώς μικρότερου μεγέθους τόσο βάσει του αριθμού των καταστημάτων όσο και του κύκλου εργασιών. Η τρέχουσα εικόνα της αγοράς θα μπορούσε να αλλάξει στο μέλλον είτε με την είσοδο ξένων εταιριών στην ελληνική αγορά είτε με την αλλαγή της στρατηγικής των υφισταμένων ανταγωνιστών και την επέκταση του δικτύου των καταστημάτων τους.

Εξάρτηση από εισαγωγές

Το 70% των προϊόντων που διαθέτει η Εταιρία έχουν προέλευση την Κίνα. Γεγονότα τα οποία θα μπορούσαν να οδηγήσουν σε διακοπή των εισαγωγών κινεζικών προϊόντων (ενδεικτικά αναφέρονται η επιβολή δασμών ή/και ποσοτώσεων, εμπορικός αποκλεισμός (εμπάργκο) της Κίνας, η πολιτική/οικονομική κρίση, απεργίες) θα είχαν ως αποτέλεσμα τη διακοπή της τροφοδοσίας των καταστημάτων της Εταιρίας με προϊόντα, με αποτέλεσμα την αρνητική επίδραση στη δραστηριότητα και την οικονομική θέση της Εταιρίας.

Λοιποί εξωγενείς παράγοντες

Η απειλή ή η πραγματοποίηση ενός πολέμου ή μιας τρομοκρατικής επίθεσης είναι παράγοντες τους οποίους δεν μπορεί να προβλέψει και να ελέγξει η Εταιρία και οι οποίοι είναι δυνατόν να επηρεάσουν το οικονομικό, πολιτικό και κοινωνικό περιβάλλον της χώρας με αρνητικά αποτελέσματα για την Εταιρία γενικότερα.

Ε΄ ΛΟΙΠΑ ΣΤΟΙΧΕΙΑ ΚΑΙ ΠΛΗΡΟΦΟΡΙΕΣ ΓΙΑ ΤΗΝ ΕΤΑΙΡΕΙΑ & ΤΟΝ ΟΜΙΛΟ

Κατά την 30η Ιουνίου 2012 ο Όμιλος απασχολούσε 3.440 άτομα, εκ των οποίων 3.306 μόνιμο προσωπικό και 134 έκτακτο προσωπικό, ο δε μέσος όρος του προσωπικού για την κλειόμενη χρήση ήτοι από 01/07/2011 έως 30/06/2012 κυμάνθηκε στα 3.653 άτομα (3.296 μόνιμο προσωπικό και 357 άτομα έκτακτο προσωπικό). Η Μητρική κατά την 30η Ιουνίου 2012 απασχολούσε συνολικά 2.761 άτομα εκ των οποίων 2.713 μόνιμο προσωπικό και 48 έκτακτο προσωπικό, η Κυπριακή θυγατρική Jumbo Trading Ltd συνολικά 294 άτομα (208 μόνιμο και 86 έκτακτο προσωπικό) και η θυγατρική στη Βουλγαρία 385 άτομα μόνιμο προσωπικό.

Έχουν τηρηθεί οι ίδιες λογιστικές αρχές που χρησιμοποιήθηκαν για την κατάρτιση των οικονομικών καταστάσεων της προηγούμενης χρήσης 2010-2011. Δεν υπάρχει αλλαγή στη μέθοδο ενοποίησης σε σύγκριση με την χρήση που έληξε στις 30.06.2011.

Επί των περιουσιακών στοιχείων της Εταιρίας δεν υπάρχουν εμπράγματα βάρη. Υπάρχουν εμπράγματα βάρη της θυγατρικής JUMBO TRADING LTD (προσημειώσεις-υποθήκες α΄ & β΄ τάξης), € 6.834 χιλ. για εξασφάλιση δανειακών τραπεζικών υποχρεώσεων.

Δεν υπάρχουν επίδικες ή υπό διαιτησία διαφορές, των οποίων η τυχούσα αρνητική έκβαση θα έχει σημαντική επίπτωση στα οικονομικά αποτελέσματα του Ομίλου και της Εταιρίας.

Δομή του Ομίλου

Μητρική Εταιρία:

Η Ανώνυμη Εμπορική Εταιρία με την επωνυμία «JUMBO Ανώνυμη Εμπορική Εταιρία» και το διακριτικό τίτλο « JUMBO» ιδρύθηκε το έτος 1986, με έδρα το Μοσχάτο Αττικής (οδός Κύπρου 9 & Ύδρας), είναι εισηγμένη από το έτος 1997 στην Παράλληλη Αγορά του Χρηματιστηρίου Αξιών Αθηνών και είναι εγγεγραμμένη στο Μητρώο Ανωνύμων Εταιρειών του Υπουργείου Ανάπτυξης με ΑΡ.Μ.Α.Ε. 7650/06/Β/86/04. Η Εταιρία έχει καταταγεί στην κατηγορία Μεγάλης Κεφαλαιοποίησης του Χρηματιστηρίου Αθηνών.

Θυγατρικές εταιρείες:

1. Η θυγατρική Εταιρία με την επωνυμία «Jumbo Trading Ltd», είναι Κυπριακή εταιρία περιορισμένης ευθύνης (Limited). Ιδρύθηκε το έτος 1991. Έδρα αυτής, η Λευκωσία Κύπρου (Λεωφ. Αβραάμ Αντωνίου 9, Κάτω Λακατάμια της Λευκωσίας). Είναι εγγεγραμμένη στο Μητρώο Εφόρου Εταιριών Κύπρου με αριθμό Ε 44824. Δραστηριοποιείται στην Κύπρο στο ίδιο αντικείμενο με τη μητρική, δηλαδή το λιανικό εμπόριο παιχνιδιών και συναφών ειδών. Η Μητρική κατέχει το 100% των μετοχών και των δικαιωμάτων ψήφου αυτής.

2. Η θυγατρική Εταιρία στη Βουλγαρία με την επωνυμία «JUMBO EC.B.» συστάθηκε την 1η Σεπτεμβρίου 2005 ως Μονοπρόσωπη Εταιρία Περιορισμένης Ευθύνης με αριθμό Μητρώου – Μεριδίας 96904, τόμος 1291 του Πρωτοδικείου Σόφιας και σύμφωνα με τις πρόνοιες και προϋποθέσεις του αρ. 115 Ε.Ν. Έδρα αυτής η Σόφια Βουλγαρίας (Bul. Bulgaria 51 Sofia 1404). Η Μητρική κατέχει το 100% των μετοχών και των δικαιωμάτων ψήφου αυτής.

Κατά την κλειόμενη χρήση η θυγατρική JUMBO EC.B LTD προέβη σε δύο αυξήσεις του Μετοχικού της Κεφαλαίου συνολικού ύψους € 77,20εκατ.. Το Μετοχικό Κεφάλαιο της θυγατρικής στο τέλος της χρήσης ήταν € 147.104χιλ.. Όλες οι ανωτέρω αυξήσεις καλύφθηκαν κατά 100% από την μητρική Εταιρία.

3. Η θυγατρική Εταιρία στη Ρουμανία με την επωνυμία «JUMBO EC.R. S.R.L.» συστάθηκε την 9η Αυγούστου 2006 ως Εταιρία περιορισμένης ευθύνης (srl) με αριθμό διάταξης στο εμπορικό Μητρώο J40/12864/2006, με έδρα το Crevedia της κομητείας Dâmbovița (αυτοκινητόδρομος București – Târgoviște, Αρ. 670, Διαμέρισμα 50. Η Μητρική κατέχει το 100% των μετοχών και των δικαιωμάτων ψήφου αυτής.

4. Η θυγατρική Εταιρία ASPETTO Ltd ιδρύθηκε την 21/8/2006 με έδρα την Λευκωσία Κύπρου (Λεωφ. Αβραάμ Αντωνίου 9, Κάτω Λακατάμια της Λευκωσίας). Η «Jumbo Trading Ltd» κατέχει το 100% των ψήφων της Εταιρίας αυτής.

5. Η Εταιρία WESTLOOK SRL είναι θυγατρικής της Εταιρίας ASPETTO Ltd η οποία κατέχει το 100% του μετοχικού της κεφαλαίου. Έδρα της είναι το Crevedia της κομητείας Dâmbovița (αυτοκινητόδρομος București – Târgoviște, Αρ. 670, Διαμέρισμα 52). Η Εταιρία αυτή ιδρύθηκε στις 16/10/2006.

Οι εταιρείες του Ομίλου οι οποίες περιλαμβάνονται στις ενοποιημένες οικονομικές καταστάσεις και η μέθοδος ενοποίησης έχουν ως εξής:

| Ενοποιημένη θυγατρική | Ποσοστό & είδος συμμετοχής | Έδρα | Μέθοδος ενοποίησης |
|-----------------------|----------------------------|-----------|--------------------|
| JUMBO TRADING LTD | 100% Άμεση | Κύπρος | Ολική ενοποίηση |
| JUMBO EC.B LTD | 100% Άμεση | Βουλγαρία | Ολική ενοποίηση |
| JUMBO EC.R SRL | 100% Άμεση | Ρουμανία | Ολική ενοποίηση |
| ASPETTO LTD | 100% Έμμεση | Κύπρος | Ολική ενοποίηση |
| WESTLOOK SRL | 100% Έμμεση | Ρουμανία | Ολική ενοποίηση |

Κατά την διάρκεια της χρήσης δεν μεταβλήθηκε η δομή του Ομίλου.

ΣΤ' ΣΥΝΑΛΛΑΓΕΣ ΜΕ ΣΥΝΔΕΔΕΜΕΝΑ ΜΕΡΗ

Οι συναλλαγές και τα υπόλοιπα που υπάρχουν την 30/06/2012 μεταξύ των εταιρειών του Ομίλου παρατίθενται παρακάτω :

Ποσά σε €

| Έσοδα /έξοδα | 30/06/2012 | 30/06/2011 |
|--|-------------------|-------------------|
| Πωλήσεις εμπορευμάτων JUMBO Α.Ε.Ε. προς την JUMBO TRADING LTD | 26.348.224 | 27.350.929 |
| Πωλήσεις εμπορευμάτων JUMBO Α.Ε.Ε. προς την JUMBO EC.B | 15.749.290 | 16.240.508 |
| Πωλήσεις εμπορευμάτων JUMBO TRADING LTD προς την JUMBO EC.B | - | 108.135 |
| Πωλήσεις παγίων JUMBO Α.Ε.Ε. προς την JUMBO EC.B | 42.390 | 170.116 |
| Πωλήσεις παγίων JUMBO Α.Ε.Ε από την JUMBO EC.B | 4.028 | - |
| Πωλήσεις παγίων JUMBO Α.Ε.Ε. προς την JUMBO TRADING LTD | 13.806 | 90.124 |
| Παροχή υπηρεσιών JUMBO Α.Ε.Ε. προς την JUMBO EC.B | 234.138 | 115.738 |
| Παροχή υπηρεσιών JUMBO Α.Ε.Ε. προς την JUMBO TRADING LTD | 887 | 2.912 |
| Παροχή υπηρεσιών JUMBO Α.Ε.Ε. από την JUMBO TRADING | 1.100 | - |
| Αγορές εμπορευμάτων JUMBO Α.Ε.Ε. από την JUMBO EC.B | 1.017.228 | 975.993 |
| Αγορές εμπορευμάτων JUMBO Α.Ε.Ε. από την JUMBO TRADING LTD | 433.402 | 461.448 |
| | 43.844.493 | 45.515.903 |
| Καθαρό υπόλοιπο που προέρχεται από συναλλαγές με τις θυγατρικές εταιρείες | 30/06/2012 | 30/06/2011 |
| Απαιτήσεις JUMBO Α.Ε.Ε. από την JUMBO TRADING LTD | 5.770.533 | 5.803.979 |
| Υποχρεώσεις JUMBO Α.Ε.Ε. προς την JUMBO TRADING LTD | 96.801 | 187.565 |
| | 5.867.334 | 5.991.544 |
| Απαιτήσεις JUMBO Α.Ε.Ε. από την JUMBO EC.B LTD | 22.600.689 | 13.622.262 |
| Υποχρεώσεις JUMBO Α.Ε.Ε. προς την JUMBO EC.B LTD | 202.917 | 256.832 |
| | 22.803.606 | 13.879.094 |
| Απαιτήσεις JUMBO Α.Ε.Ε. από την JUMBO EC.R SRL | 21.765 | 21.765 |
| Υποχρεώσεις JUMBO Α.Ε.Ε. προς την JUMBO EC.R SRL | - | - |
| | 21.765 | 21.765 |

Οι παροχές προς τη Διοίκηση σε επίπεδο Ομίλου και Εταιρίας αναλύονται ως ακολούθως:

Συναλλαγές με διευθυντικά στελέχη

| Ποσά σε € | Ο ΟΜΙΛΟΣ | Η ΕΤΑΙΡΕΙΑ |
|--|-------------------|-------------------|
| | 30/06/2012 | 30/06/2012 |
| Βραχυπρόθεσμες παροχές προς εργαζομένους: | | |
| Μισθοί | 885.470 | 437.583 |
| Κόστος κοινωνικής ασφάλισης | 57.291 | 23.060 |
| Λοιπές αμοιβές και συναλλαγές μελών Δ.Σ. | 1.035.451 | 1.019.855 |
| | 1.978.212 | 1.480.498 |
| Παροχές μετά τη λήξη της εργασίας: | 30/06/2012 | 30/06/2012 |
| Προγράμματα καθορισμένων παροχών | | |
| Προγράμματα καθορισμένων εισφορών | | |
| Παροχές λήξης της εργασίας | 31.792 | 31.792 |

| | | |
|--|-------------------|-------------------|
| Πληρωμές με στοιχεία καθαρής θέσης | - | - |
| Σύνολο | 31.792 | 31.792 |
| Συναλλαγές με διευθυντικά στελέχη | | |
| Ποσά σε € | Ο ΟΜΙΛΟΣ | Η ΕΤΑΙΡΕΙΑ |
| | 30/06/2011 | 30/06/2011 |
| Βραχυπρόθεσμες παροχές προς εργαζομένους: | | |
| Μισθοί | 854.611 | 412.835 |
| Κόστος κοινωνικής ασφάλισης | 52.800 | 21.926 |
| Λοιπές αμοιβές και συναλλαγές μελών Δ.Σ. | 1.044.554 | 1.029.044 |
| | 1.951.965 | 1.463.805 |
| Παροχές μετά τη λήξη της εργασίας: | 30/06/2011 | 30/06/2011 |
| Προγράμματα καθορισμένων παροχών | - | - |
| Προγράμματα καθορισμένων εισφορών | - | - |
| Παροχές λήξης της εργασίας | 36.206 | 36.206 |
| Πληρωμές με στοιχεία καθαρής θέσης | - | - |
| Σύνολο | 36.206 | 36.206 |

Δεν έχουν χορηγηθεί δάνεια και δεν υπάρχουν απαιτήσεις και υποχρεώσεις σε μέλη του Δ.Σ. ή σε λοιπά διευθυντικά στελέχη του Ομίλου (και τις οικογένειές τους).

Δεν υπήρχαν μεταβολές των συναλλαγών μεταξύ της Εταιρίας και των συνδεδεμένων με αυτήν προσώπων οι οποίες θα μπορούσαν να έχουν ουσιαστικές συνέπειες στη χρηματοοικονομική θέση και τις επιδόσεις της Εταιρίας για κλειόμενη εταιρική χρήση από 01.07.2011 έως 30.06.2012.

Οι πωλήσεις και οι αγορές εμπορευμάτων αφορούν είδη που εμπορεύεται η Μητρική δηλαδή παιχνίδια, βρεφικά είδη, είδη βιβλιοχαρτοπωλείου είδη σπιτιού και εποχιακά είδη. Όλες οι συναλλαγές που περιγράφονται παραπάνω έχουν πραγματοποιηθεί υπό τους συνήθεις όρους της αγοράς.

Ζ. ΔΗΛΩΣΗ ΕΤΑΙΡΙΚΗΣ ΔΙΑΚΥΒΕΡΝΗΣΗΣ ΓΙΑ ΤΗ ΧΡΗΣΗ 01/07/2011-30/06/2012

(ΠΑΡ. 3δ' ΑΡΘΡ. 43α ΤΟΥ Κ.Ν. 2190/1920)

1) Δήλωση συμμόρφωσης με Κώδικα Εταιρικής Διακυβέρνησης σύμφωνα με την παρ. 3 δ του άρθρου 43^α του κ.ν. 2190/1920

Η Εταιρία έχει υιοθετήσει τις Αρχές της Εταιρικής Διακυβέρνησης, όπως αυτές οριοθετούνται από την ισχύουσα ελληνική νομοθεσία και τις διεθνείς πρακτικές. Η Εταιρική Διακυβέρνηση ως σύνολο κανόνων, αρχών και μηχανισμών ελέγχου, βάσει των οποίων οργανώνεται και διοικείται η εταιρία, έχει ως στόχο τη διαφάνεια προς το επενδυτικό κοινό, καθώς επίσης και τη διασφάλιση των συμφερόντων των μετόχων της εταιρίας και όλων όσοι συνδέονται με τη λειτουργία της.

Η Εταιρία βάσει της από 30.3.2011 απόφασης του Διοικητικού Συμβουλίου της έχει υιοθετήσει τον Κώδικα Εταιρικής Διακυβέρνησης του Συνδέσμου Επιχειρήσεων και Βιομηχανιών (ΣΕΒ) για τις Εισηγμένες Εταιρείες (καλούμενος εφεξής «Κώδικας»). Ο Κώδικας αυτός βρίσκεται στον ιστότοπο του ΣΕΒ, στην ακόλουθη ηλεκτρονική διεύθυνση:

http://www.sev.org.gr/Uploads/pdf/KED_TELIKO_JAN2011.pdf

Η εταιρία δύναται να προβαίνει σε τροποποιήσεις στον Κώδικα και στις Αρχές Εταιρικής Διακυβέρνησης, που εφαρμόζει, για τις οποίες θα ενημερώνει το επενδυτικό μέσω ανάρτησης σχετικών ανακοινώσεων στο δικτυακό τόπο της www.jumbo.gr

2) Αποκλίσεις από τον Κώδικα Εταιρικής Διακυβέρνησης

Η εταιρία τελεί σε πλήρη συμμόρφωση με τη σχετική εθνική νομοθεσία, τις διατάξεις και τους κανονισμούς καθώς και τις εσωτερικές εταιρικές αξίες της, για την ανάπτυξη των αρχών της εταιρικής διακυβέρνησης που εφαρμόζει και έχει προσαρμοστεί στα οριζόμενα από το ισχύον θεσμικό πλαίσιο περί εταιρικής διακυβέρνησης.

Η εταιρία δεν εφαρμόζει ορισμένες Ειδικές Πρακτικές του Κώδικα, οι οποίες αναφέρονται ειδικότερα κατωτέρω, ήτοι:

ΜΕΡΟΣ Α - ΔΙΟΙΚΗΤΙΚΟ ΣΥΜΒΟΥΛΙΟ ΚΑΙ ΤΑ ΜΕΛΗ ΤΟΥ

Ρόλος και αρμοδιότητες του Διοικητικού Συμβουλίου

- Το Διοικητικό Συμβούλιο δεν έχει συστήσει ξεχωριστές επιτροπές που να προΐστανται στη διαδικασία υποβολής υποψηφιοτήτων για εκλογή στο Διοικητικό Συμβούλιο και να προετοιμάζουν προτάσεις προς το Διοικητικό Συμβούλιο όσον αφορά στις αμοιβές των εκτελεστικών μελών και των βασικών ανώτατων στελεχών, δεδομένου ότι η πολιτική της Εταιρίας σε σχέση με τις αμοιβές αυτές είναι σταθερή, διαμορφωμένη και ακολουθείται πιστά από δεκαετίας και πλέον. (Ειδική πρακτική Α.1.2.α)

Μέγεθος και σύνθεση του Διοικητικού Συμβουλίου

- Το Διοικητικό Συμβούλιο της εταιρίας αποτελείται από τέσσερα (4) εκτελεστικά και τρία (3) μη εκτελεστικά μέλη, από τα οποία τα δύο (2) είναι ανεξάρτητα. (Ειδική πρακτική Α.2.2.)

Ρόλος και απαιτούμενες ιδιότητες του Προέδρου του ΔΣ

- Το Διοικητικό Συμβούλιο δεν διορίζει ανεξάρτητο Αντιπρόεδρο, προερχόμενο από τα ανεξάρτητα μέλη του, αλλά εκτελεστικό, καθώς αξιολογείται ως προέχουσας σημασίας η ουσιαστική καθημερινή συνδρομή και συνεπικουρία εκ μέρους του Αντιπροέδρου, του Προέδρου του Διοικητικού Συμβουλίου στην άσκηση των εκτελεστικών καθηκόντων του. (Ειδική πρακτική Α.3.3. και Ειδική Πρακτική Α.3.4.)

Ανάδειξη υποψηφίων μελών του Διοικητικού Συμβουλίου

- Δεν υφίσταται επιτροπή ανάδειξης υποψηφιοτήτων για το Διοικητικό Συμβούλιο, καθώς λόγω της δομής και λειτουργίας της εταιρίας η συγκεκριμένη επιτροπή δεν αξιολογείται ως απαραίτητη κατά την παρούσα χρονική στιγμή. (Ειδικές πρακτικές Α.5.4, Α.5.5, Α.5.6., Α.5.7., Α.5.8.).

Λειτουργία του Διοικητικού Συμβουλίου

- Το Διοικητικό Συμβούλιο στην αρχή κάθε ημερολογιακού έτους δεν υιοθετεί ημερολόγιο συνεδριάσεων και 12μηνο πρόγραμμα δράσης καθώς είναι ευχερής η σύγκληση και συνεδρίαση του Διοικητικού Συμβουλίου, το οποίο συνεδριάζει συχνά και πολλές φορές σε κάθε εταιρική χρήση, όταν το επιβάλλουν οι ανάγκες της εταιρίας ή ο νόμος, χωρίς την ύπαρξη προκαθορισμένου προγράμματος δράσεως. (Ειδική πρακτική Α.6.1).

- Δεν υπάρχουν προγράμματα εισαγωγικής ενημέρωσης που να διασφαλίζονται από το Διοικητικό Συμβούλιο για τα νέα μέλη του Διοικητικού Συμβουλίου, ούτε διαρκή επαγγελματική επιμόρφωση για τα υπόλοιπα μέλη καθώς προτείνονται προς εκλογή ως μέλη του Διοικητικού Συμβουλίου πρόσωπα που διαθέτουν ικανή και αποδεδειγμένη γνώση και εμπειρία και οργανωτικές - διοικητικές ικανότητες. (Ειδική πρακτική Α.6.5).

- Δεν υπάρχει συγκεκριμένη πρόβλεψη για την παροχή επαρκών πόρων στις επιτροπές του Διοικητικού Συμβουλίου για την εκπλήρωση των καθηκόντων τους, καθώς και για την πρόκληση εξωτερικών συμβούλων, καθώς οι σχετικοί πόροι εγκρίνονται ανά περίπτωση από την διοίκηση της εταιρίας, με βάση τις εκάστοτε υπάρχουσες ή προκύπτουσες ανάγκες και ειδικά αιτήματα αυτών. (Ειδική πρακτική Α.6.9).

Αξιολόγηση του Διοικητικού Συμβουλίου

- Δεν υφίσταται θεσμοθετημένη διαδικασία με σκοπό την αξιολόγηση της αποτελεσματικότητας του Διοικητικού Συμβουλίου και των επιτροπών του, ούτε αξιολογείται η επίδοση του Προέδρου του Διοικητικού Συμβουλίου κατά την διάρκεια διαδικασίας στην οποία να προΐστανται ο ανεξάρτητος Αντιπρόεδρος ή άλλο μη εκτελεστικό μέλος του Διοικητικού Συμβουλίου, ελλείψει ανεξάρτητου

Αντιπροέδρου. Η διαδικασία αυτή δεν θεωρείται ως αναγκαία καθώς η συγκεκριμένη ανάγκη καλύπτεται με βάση την οργανωτική δομή της εταιρίας (Ειδική πρακτική Α.7.1).

- Τα μη εκτελεστικά μέλη δεν συνέρχονται χωρίς την παρουσία εκτελεστικών μελών, προκειμένου να αξιολογείται η επίδοση των εκτελεστικών μελών και να καθορίζονται οι αμοιβές τους. (Ειδική πρακτική Α.7.2)

ΜΕΡΟΣ Β -ΕΣΩΤΕΡΙΚΟΣ ΕΛΕΓΧΟΣ-ΕΠΙΤΡΟΠΗ ΕΛΕΓΧΟΥ

- Δεν διατίθενται ιδιαίτερα κονδύλια στην επιτροπή ελέγχου για την εκ μέρους της χρήση υπηρεσιών εξωτερικών συμβούλων, καθώς η σύνθεση της επιτροπής και οι εξειδικευμένες γνώσεις και εμπειρία όλων των μελών της διασφαλίζουν την αποτελεσματική λειτουργία της. Επιπλέον, η εταιρία εξετάζει κατά περίπτωση σχετικά αιτήματα αυτής και, εφόσον διαπιστωθεί ανάγκη για την υποβοήθηση του έργου της, προχωρά στη διάθεση κονδυλίων. (Ειδική πρακτική Β.1.9)

ΜΕΡΟΣ Γ -ΑΜΟΙΒΕΣ

- Δεν υφίσταται επιτροπή αμοιβών, αποτελούμενη αποκλειστικά από μη εκτελεστικά μέλη, ανεξάρτητα στην πλειονότητά τους, η οποία έχει ως αντικείμενο τον καθορισμό των αμοιβών των εκτελεστικών και μη εκτελεστικών μελών του Διοικητικού Συμβουλίου και κατά συνέπεια δεν υπάρχουν ρυθμίσεις για τα καθήκοντα της εν λόγω επιτροπής, την συχνότητα συνεδριάσεων της και για άλλα θέματα που αφορούν στην λειτουργία της. Η σύσταση της εν λόγω επιτροπής, ενόψει της δομής και λειτουργίας της Εταιρίας δεν έχει αξιολογηθεί ως αναγκαία μέχρι σήμερα, καθώς οι εν λόγω αμοιβές προεγκρίνονται, χορηγούνται και οριστικοποιούνται μόνον με σχετικές αποφάσεις της Τακτικής Γενικής Συνέλευσης των μετόχων της εταιρίας (Ειδική πρακτική Γ.1.6, Γ.1.7, Γ.1.8, Γ.1.9)

ΜΕΡΟΣ Δ -ΣΧΕΣΕΙΣ ΜΕ ΤΟΥΣ ΜΕΤΟΧΟΥΣ

Δεν παρατηρήθηκε κάποια απόκλιση

3) Περιγραφή των κύριων χαρακτηριστικών των συστημάτων εσωτερικού ελέγχου και διαχείρισης κινδύνων της εταιρίας σε σχέση με τη διαδικασία σύνταξης των χρηματοοικονομικών καταστάσεων.

Το Σύστημα Εσωτερικού Ελέγχου, της Εταιρίας αποτελεί το σύνολο των πολιτικών, διαδικασιών, καθηκόντων, συμπεριφορών και άλλων στοιχείων που χαρακτηρίζουν την εταιρία, τα οποία τίθενται σε εφαρμογή από το Διοικητικό Συμβούλιο, τη Διοίκηση και το υπόλοιπο ανθρώπινο δυναμικό της εταιρίας. Το Σύστημα Εσωτερικού Ελέγχου αποτελείται από ελεγκτικούς μηχανισμούς και δικλίδες ελέγχου (Internal Controls) που στοχεύουν στην εύρυθμη λειτουργία της Εταιρίας. Σκοπός του είναι:

- Η αποτελεσματική και αποδοτική λειτουργία της εταιρίας, έτσι ώστε να ανταποκρίνεται κατάλληλα στους κινδύνους, που σχετίζονται με την επίτευξη των επιχειρηματικών στόχων της. Η περιφρούρηση των περιουσιακών στοιχείων της εταιρίας από οποιαδήποτε μη ορθή χρήση ή από απώλεια, συμπεριλαμβανομένης της πρόληψης και αποκάλυψης πιθανής απάτης.
- Η διασφάλιση της αξιοπιστίας της παρεχόμενης χρηματοοικονομικής πληροφόρησης, τόσο εντός όσο και εκτός της εταιρίας.
- Η συμμόρφωση με τους ισχύοντες νόμους και κανονισμούς, συμπεριλαμβανομένων και των εσωτερικών εταιρικών πολιτικών.

Μέλημα της Εταιρίας, αποτελεί η διαρκής ανάπτυξη, βελτίωση και αναβάθμιση του Συστήματος Εσωτερικού Ελέγχου καθώς το περιβάλλον στο οποίο λειτουργεί η εταιρία μεταβάλλεται συνεχώς.

Το Περιβάλλον Ελέγχου αποτελείται από την οργανωτική δομή, την εκχώρηση των εξουσιών και αρμοδιοτήτων στο Διοικητικό Συμβούλιο, την Ακεραιότητα, τις Ηθικές αξίες και τη Συμπεριφορά Διοίκησης, και τις Πολιτικές και διαδικασίες ανθρωπίνων πόρων.

Υπεύθυνοι για τον έλεγχο της τήρησης του Συστήματος Εσωτερικού Ελέγχου είναι: η Επιτροπή Ελέγχου και η Υπηρεσία Εσωτερικού Ελέγχου. Η Επιτροπή Ελέγχου της εταιρίας έχει συσταθεί με απόφαση του Διοικητικού Συμβουλίου, η οποία απόφαση έχει εγκριθεί από την από 03.11.2011 Γενική Συνέλευση, λειτουργεί με βάση το ν. 3016/2002 για την εταιρική διακυβέρνηση, το ν. 3693/2008 περί

εναρμόνισης της ελληνικής νομοθεσίας με την Οδηγία 2006/43/ΕΚ, τις προβλέψεις του Κώδικα και τον γραπτό Κανονισμό Λειτουργίας της. Βασικός σκοπός της Επιτροπής Ελέγχου είναι να, συνεπικουρεί το Διοικητικό Συμβούλιο στην επίβλεψη της ποιότητας, επάρκειας και αποτελεσματικότητας των συστημάτων εσωτερικού ελέγχου και διαχείρισης κινδύνων και της ποιότητας εργασιακής απόδοσης της εταιρίας, η επισκόπηση και παρακολούθηση θεμάτων συναφών με την ύπαρξη και διατήρηση της αντικειμενικότητας και ανεξαρτησίας του νόμιμου ελεγκτή ή του ελεγκτικού γραφείου, την παρακολούθηση της πορείας του υποχρεωτικού ελέγχου των ατομικών και ενοποιημένων οικονομικών καταστάσεων, την παρακολούθηση της χρηματοοικονομικής πληροφόρησης και οποιοδήποτε άλλο κατά την κρίση των μελών της σημαντικό ζήτημα.

Η Υπηρεσία Εσωτερικού Ελέγχου λειτουργεί με τον τρόπο που ορίζεται από το ν. 3016/2002 για την εταιρική διακυβέρνηση. Υπάγεται στο Διοικητικό Συμβούλιο, μέσω της Επιτροπής Ελέγχου, από την οποία και εποπτεύεται.

Το τμήμα του εσωτερικού ελέγχου λειτουργεί σαν μια ανεξάρτητη αντικειμενική και συμβουλευτική υπηρεσία η οποία αναφέρεται στην Επιτροπή Ελέγχου. Στις αρμοδιότητες του περιλαμβάνονται η αξιολόγηση και βελτίωση των συστημάτων διαχείρισης κινδύνων και εσωτερικού ελέγχου, καθώς επίσης η εξακρίβωση της συμμόρφωσης με τις θεσμοθετημένες πολιτικές και διαδικασίες όπως αυτές οροθετούνται στον Εσωτερικό Κανονισμό Λειτουργίας της Εταιρίας, την ισχύουσα νομοθεσία και τις κανονιστικές διατάξεις.

Όσον αφορά στην έκδοση των Οικονομικών Καταστάσεων, η Εταιρία έχει επενδύσει στην αγορά προηγμένων μηχανογραφικών συστημάτων, που αναπτύσσει και συντηρεί με βάση τις ανάγκες της. Μέσα από σειρά δικλίδων ασφαλείας εξασφαλίζουν την ορθή απεικόνιση των οικονομικών μεγεθών για τη σύνταξη των οικονομικών καταστάσεων (ενοποιημένων και εταιρικών και της Οικονομικής Έκθεσης). Πραγματοποιεί διασταύρωση στοιχείων και ελέγχονται τα προς απαλοιφή στοιχεία (ενδοομιλικές συναλλαγές, απαιτήσεις, υποχρεώσεις κ.λπ.) Πραγματοποιούνται εγγραφές απαλοιφών και ενοποίησης και εκδίδονται οι οικονομικές καταστάσεις και οι πληροφοριακοί πίνακες που περιλαμβάνονται στην Οικονομική Έκθεση.

Οι οικονομικές καταστάσεις συντάσσονται και δημοσιοποιούνται σε τριμηνιαία βάση (ατομικές και ενοποιημένες) σύμφωνα με τα Διεθνή Πρότυπα Χρηματοοικονομικής Αναφοράς, όπως αυτά έχουν υιοθετηθεί από την Ευρωπαϊκή Ένωση αλλά και σύμφωνα με τους ισχύοντες νόμους και κανονισμούς. Όλες οι Οικονομικές καταστάσεις εγκρίνονται από τον Διοικητικό Συμβούλιο πριν από τη δημοσίευσή τους.

Η διοίκηση της εταιρίας καθημερινά ενημερώνεται για την πορεία των πωλήσεων, κόστους /εξόδων αλλά και άλλες λεπτομέρειες οι οποίες καθορίζουν και επαναπροσδιορίζουν την στρατηγική και τους στόχους της εταιρίας, όπως αυτοί έχουν προγραμματισθεί και προϋπολογισθεί με συγκρίσιμα αντίστοιχα στοιχεία της προηγούμενης χρήσης και περιόδου.

Ο Όμιλος είναι εκτεθειμένος σε πολλαπλούς χρηματοοικονομικούς κινδύνους όπως ο κίνδυνος της αγοράς (διακυμάνσεις στις συναλλαγματικές ισοτιμίες, τα επιτόκια, οι τιμές των προμηθευτών κτλ.), πιστωτικός κίνδυνος και κίνδυνος ρευστότητας. Το πρόγραμμα διαχείρισης κινδύνων του ομίλου στοχεύει στον περιορισμό της αρνητικής επίδρασης στα χρηματοοικονομικά αποτελέσματα του ομίλου που προκύπτει από την αδυναμία πρόβλεψης των χρηματοοικονομικών αγορών και τη διακύμανση στις μεταβλητές του κόστους και των πωλήσεων.

Η πολιτική διαχείρισης κινδύνων εφαρμόζεται από την Διοίκηση του Ομίλου η οποία αξιολογεί τους κινδύνους που σχετίζονται με τις δραστηριότητες και τις λειτουργίες του ομίλου, προβαίνει σε σχεδιασμό της μεθοδολογίας και επιλογή των κατάλληλων χρηματοοικονομικών προϊόντων για την μείωση των κινδύνων. Αναλυτικά αναφερόμαστε στην ενότητα Δ' «ΔΙΑΧΕΙΡΙΣΗ ΚΙΝΔΥΝΩΝ» της παρούσας έκθεσης.

4) Πληροφοριακά στοιχεία που απαιτούνται κατά το άρθρο 10 παράγραφος 1 στοιχεία γ), δ), στ), η) και θ) της οδηγίας 2004/25/ΕΚ του Ευρωπαϊκού Κοινοβουλίου και του Συμβουλίου της 21^{ης} Απριλίου 2004, σχετικά με τις δημόσιες προσφορές εξαγοράς, εφόσον η εταιρία υπάγεται στην εν λόγω οδηγία.

Κατά τη διάρκεια της χρήσης δε συνέτρεξαν περιπτώσεις εξαγοράς ή δημόσιας προσφοράς.

5) Πληροφοριακά στοιχεία για τον τρόπο λειτουργίας της γενικής συνέλευσης των μετόχων και τις βασικές εξουσίες της, καθώς και περιγραφή των δικαιωμάτων των μετόχων και του τρόπου άσκησής τους.

Με βάση τα άρθρα 26 παρ. 2β και 28 Α' του Κ.Ν. 2190/20, ως τροποποιήθηκαν και προστέθηκαν, αντιστοίχως, με τα άρθρα 3 και 6 του Ν. 3884/2010 και ισχύουν σήμερα, το Διοικητικό Συμβούλιο διασφαλίζει ότι η προετοιμασία και η διεξαγωγή της Γενικής Συνέλευσης των μετόχων διευκολύνουν την αποτελεσματική άσκηση των δικαιωμάτων των μετόχων, οι οποίοι μπορούν να είναι εγκαίρως πλήρως ενημερωμένοι για όλα τα θέματα που σχετίζονται με τη συμμετοχή τους στη Γενική Συνέλευση, συμπεριλαμβανομένων των θεμάτων ημερήσιας διάταξης και των δικαιωμάτων τους κατά τη Γενική Συνέλευση. Το Διοικητικό Συμβούλιο αξιοποιεί τη Γενική Συνέλευση των μετόχων για να διευκολύνει τον ουσιαστικό και ανοιχτό διάλογό τους με την εταιρία.

Σε συνδυασμό με τις διατάξεις του Νόμου 3884/2010, η εταιρία αναρτά στον διαδικτυακό της τόπο της είκοσι (20) τουλάχιστον ημέρες πριν από τη Γενική Συνέλευση, τόσο στην ελληνική όσο και στην αγγλική γλώσσα, πληροφορίες σχετικά με:

- την ημερομηνία, την ώρα και τον τόπο σύγκλησης της Γενικής Συνέλευσης των μετόχων,
- τους βασικούς κανόνες και τις πρακτικές συμμετοχής, συμπεριλαμβανομένου του δικαιώματος εισαγωγής θεμάτων στην ημερήσια διάταξη και υποβολής ερωτήσεων, καθώς και των προθεσμιών εντός των οποίων τα δικαιώματα αυτά μπορούν να ασκηθούν,
- τις διαδικασίες ψηφοφορίας, τους όρους αντιπροσώπευσης μέσω πληρεξουσίου και τα χρησιμοποιούμενα έντυπα για ψηφοφορία μέσω πληρεξουσίου,
- την προτεινόμενη ημερήσια διάταξη της συνέλευσης, συμπεριλαμβανομένων σχεδίων των αποφάσεων προς συζήτηση και ψήφιση, αλλά και τυχόν συνοδευτικών εγγράφων,
- τον προτεινόμενο κατάλογο υποψήφιων μελών του Διοικητικού Συμβουλίου και τα βιογραφικά τους (εφόσον υπάρχει θέμα εκλογής μελών), και
- το συνολικό αριθμό των μετοχών και των δικαιωμάτων ψήφου κατά την ημερομηνία της σύγκλησης.

Τουλάχιστον ο Πρόεδρος του Διοικητικού Συμβουλίου της εταιρίας, ο Αντιπρόεδρος και ο Διευθύνων Σύμβουλος, παρίστανται στη Γενική Συνέλευση των μετόχων, προκειμένου να παρέχουν πληροφόρηση και ενημέρωση επί θεμάτων της αρμοδιότητάς τους, που τίθενται προς συζήτηση, και επί ερωτήσεων ή διευκρινίσεων που ζητούν οι μέτοχοι. Ο Πρόεδρος της Γενικής Συνέλευσης διαθέτει επαρκή χρόνο για την υποβολή ερωτήσεων από τους μετόχους.

Η Εταιρία δημοσιεύει στην ιστοσελίδα της, τα αποτελέσματα της ψηφοφορίας, το αργότερο εντός πέντε (5) ημερών από την ημερομηνία της γενικής συνέλευσης. Για κάθε απόφαση προσδιορίζει τον αριθμό των μετοχών για τις οποίες δόθηκαν έγκυρες ψήφοι, την αναλογία του μετοχικού κεφαλαίου που εκπροσωπούν αυτές οι ψήφοι, το συνολικό αριθμό έγκυρων ψήφων, καθώς και τον αριθμό ψήφων υπέρ και κατά κάθε απόφασης και τον αριθμό των αποχών.

Βασικές εξουσίες της Γενικής Συνέλευσης

α. Η Γενική Συνέλευση των μετόχων της εταιρίας είναι το ανώτατο όργανό της και δικαιούται να αποφασίζει για κάθε υπόθεση που αφορά την Εταιρία. Οι αποφάσεις της δεσμεύουν και τους μετόχους που απουσιάζουν ή που διαφώνησαν.

β. Η Γενική Συνέλευση είναι η μόνη αρμοδία και αποφασίζει για:

1. Τροποποιήσεις του Καταστατικού και σαν τέτοιες θεωρούνται και οι αυξήσεις ή μειώσεις του μετοχικού κεφαλαίου, με την επιφύλαξη των διατάξεων του Άρθρου 5 του Καταστατικού αυτής, όπως παρακάτω.
2. Εκλογή των μελών του Διοικητικού Συμβουλίου.
3. Έγκριση των ετησίων οικονομικών καταστάσεων της εταιρίας.

4. Διάθεση των κερδών κάθε χρόνου.
5. Έκδοση δανείου με Ομολογίες καθώς και με Ομολογίες μετατρέψιμες σε μετοχές.
6. Συγχώνευση, διάσπαση, μετατροπή, αναβίωση, παράταση της διάρκειας ή διάλυση της εταιρίας.
7. Διορισμό εκκαθαριστών και
8. Εκλογή Ελεγκτών.

γ. Στις διατάξεις της προηγούμενης παραγράφου δεν υπάγονται: α) αυξήσεις που αποφασίζονται κατά τις παραγράφους 1 και 14 του άρθρου 13 Κ.Ν. 2190/1920 από το διοικητικό συμβούλιο, καθώς και αυξήσεις που επιβάλλονται από διατάξεις άλλων νόμων, β) η τροποποίηση του καταστατικού από το διοικητικό συμβούλιο σύμφωνα με την παράγραφο 5 του άρθρου 11, τις παραγράφους 2 του άρθρου 13α και 13 του άρθρου 13 και την παράγραφο 4 του άρθρου 17β του Κ.Ν. 2190/1920, γ) ο διορισμός με το καταστατικό του πρώτου διοικητικού συμβουλίου, δ) η εκλογή κατά το καταστατικό, σύμφωνα με την παράγραφο 7 του άρθρου 18 του Κ.Ν. 2190/1920, συμβούλων σε αντικατάσταση παραιτηθέντων, αποθανόντων ή απωλεσάντων την ιδιότητα τους με οποιονδήποτε άλλο τρόπο, ε) η απορρόφηση κατά το άρθρο 78 του Κ.Ν. 2190/1920 ανώνυμης εταιρίας από άλλη ανώνυμη εταιρία που κατέχει το 100% των μετοχών της και στ) η δυνατότητα διανομής κερδών ή προαιρετικών αποθεματικών μέσα στην τρέχουσα εταιρική χρήση με απόφαση του διοικητικού συμβουλίου, εφόσον έχει υπάρξει σχετική εξουσιοδότηση της τακτικής γενικής συνέλευσης.

Δικαιώματα μετόχων και τρόποι άσκησης τους

Στη Γενική Συνέλευση της εταιρίας δικαιούται να συμμετέχει και να ψηφίζει κάθε μέτοχος που εμφανίζεται με την ιδιότητα αυτή στα αρχεία του φορέα στον οποίο τηρούνται οι κινητές αξίες της εταιρίας. Η άσκηση των εν λόγω δικαιωμάτων δεν προϋποθέτει την δέσμευση των μετοχών του δικαιούχου ούτε την τήρηση ανάλογης διαδικασίας. Οι μέτοχοι που έχουν δικαίωμα συμμετοχής στη Γενική Συνέλευση μπορούν να αντιπροσωπευτούν σ' αυτήν από πρόσωπο που έχουν εξουσιοδοτήσει νόμιμα.

Τα δικαιώματα των μετόχων της Εταιρίας, που πηγάζουν από τη μετοχή της είναι ανάλογα με το ποσοστό του κεφαλαίου, στο οποίο αντιστοιχεί η καταβεβλημένη αξία της μετοχής. Κάθε μετοχή παρέχει όλα τα δικαιώματα που προβλέπει ο κ.ν. 2190/1920 όπως έχει τροποποιηθεί και ισχύει, αλλά και το καταστατικό της εταιρίας.

6) Σύνθεση και τρόπος λειτουργίας του Διοικητικού Συμβουλίου και τυχόν άλλων διοικητικών, διαχειριστικών ή εποπτικών οργάνων ή επιτροπών της εταιρίας.

Το Διοικητικό Συμβούλιο είναι το ανώτατο διοικητικό όργανο της Εταιρίας, που ασκεί τη διοίκηση της εταιρίας, τη διαχείριση της περιουσίας της και κατά κύριο λόγο διαμορφώνει την στρατηγική και την πολιτική δράσης και ανάπτυξης αυτής.

Το Διοικητικό Συμβούλιο λαμβάνει αποφάσεις για τη διοίκηση των εταιρικών υποθέσεων και τη διαχείριση της περιουσίας και ασκεί έλεγχο σε όλες τις δραστηριότητες της εταιρίας και ιδίως επί των μελών του και των στελεχών της εταιρίας στα οποία κατόπιν ανάθεσης από το ίδιο το Διοικητικό Συμβούλιο έχουν ανατεθεί σχετικές εκτελεστικές και διαχειριστικές αρμοδιότητες.

Το Διοικητικό Συμβούλιο λαμβάνει αποφάσεις για ζητήματα που αφορούν τις κάθε είδους αμοιβές που καταβάλλονται στα διευθυντικά στελέχη της εταιρίας, τους εσωτερικούς ελεγκτές αυτής και τη γενικότερη πολιτική των αμοιβών της εταιρίας αποφασίζονται από το Διοικητικό Συμβούλιο συλλογικά, πλην των περιπτώσεων για τους οποίες αποφασίζει η Τακτική Γενική Συνέλευση των μετόχων της Εταιρίας.

Σύμφωνα με την παρ. 4 του άρθρου 2 του Ν.3016/2002, το Διοικητικό Συμβούλιο συντάσσει κατ' έτος έκθεση στην οποία περιλαμβάνεται αναλυτική αναφορά στις συναλλαγές της εταιρίας με συνδεδεμένες με αυτήν επιχειρήσεις, κατά την έννοια του άρθρου 42ε παρ.5 του κ.ν. 2190/1920. Η έκθεση

αυτή γνωστοποιείται στην Επιτροπή Κεφαλαιαγοράς.

Το Διοικητικό Συμβούλιο συνεδριάζει τουλάχιστον μια φορά το μήνα.

Η λειτουργία αλλά και οι αρμοδιότητες του Διοικητικού Συμβουλίου περιγράφεται αναλυτικά στο ισχύον κωδικοποιημένο Καταστατικό και ειδικότερα κυρίως στα ακόλουθα άρθρα αυτού:

- Σύνθεση, Θητεία (άρθρο 10 Καταστατικού)
- Μέλη του Διοικητικού Συμβουλίου (άρθρο 10 Κ)
- Σύγκληση και Συγκρότηση του Διοικητικού Συμβουλίου σε Σώμα (άρθρο 11 Κ)
- Αρμοδιότητες μελών του Διοικητικού Συμβουλίου (άρθρο 11 Κ)
- Εκπροσώπηση της εταιρίας από το Διοικητικό Συμβούλιο (άρθρα 13 και 17)
- Παραίτηση, αποχώρηση και αναπλήρωση μελών του Διοικητικού Συμβουλίου (άρθρα 12 και 13 Κ)
- Απαρτία Διοικητικού Συμβουλίου και Λήψη αποφάσεων (άρθρο 14 Κ)
- Πρακτικά του Διοικητικού Συμβουλίου (άρθρο 15 Κ)
- Αρμοδιότητες του Διοικητικού Συμβουλίου (άρθρα 16 και 17)
- Αμοιβές μελών Διοικητικού Συμβουλίου (άρθρο 18 Κ)
- Απαγόρευση ανταγωνισμού (άρθρο 19 Κ)
- Ευθύνη των Συμβούλων (άρθρο 20 Κ)

καθώς επίσης και στον Εσωτερικό Κανονισμό της Εταιρίας.

Το Διοικητικό Συμβούλιο και τα ανεξάρτητα μέλη του, έχουν εκλεγεί από την Ετήσια Τακτική Γενική Συνέλευση των μετόχων που συνήλθε την 03.11.2011. Η θητεία των μελών του Διοικητικού Συμβουλίου είναι διετής σύμφωνα με το Καταστατικό της Εταιρίας, και λήγει στις 3.11.2013, οπότε και η Τακτική Γενική Συνέλευση των μετόχων της Εταιρίας θα έχει εκλέξει νέο Διοικητικό Συμβούλιο.

Το Διοικητικό Συμβούλιο της Jumbo ΑΕΕ αποτελείται από:

Α. Τέσσερα (4) Εκτελεστικά μέλη, τα οποία είναι τα εξής:

1. Απόστολος -Ευάγγελος Βακάκης του Γεωργίου, Πρόεδρος και Διευθύνων Σύμβουλος, Εκτελεστικό Μέλος.

2. Ιωάννης Οικονόμου του Χρήστου, Αντιπρόεδρος, Εκτελεστικό Μέλος.

3. Καλλιόπη Βερναδάκη του Εμμανουήλ, Εντεταλμένη Σύμβουλος, Εκτελεστικό Μέλος.

4. Ευάγγελος Παπαευαγγέλου του Δημητρίου, Αναπληρωτής Αντιπρόεδρος Εκτελεστικό Μέλος.

Β. Ένα (1) Μη Εκτελεστικό Μέλος, που είναι:

1. Παρασκευή Κάβουρα του Γεωργίου, Μέλος Επιτροπής Ελέγχου.

Γ. Δύο (2) ανεξάρτητα μη εκτελεστικά μέλη, τα οποία είναι:

1. Γεώργιος Κατσαρός του Σπυρίδωνος, Μέλος Επιτροπής Ελέγχου

2. Βίκτωρ- Χαϊμ Ασσέρ του Μιχαήλ, Μέλος Επιτροπής Ελέγχου

Στη συνέχεια παραθέτουμε σύντομα βιογραφικά των μελών του Διοικητικού Συμβουλίου.

Απόστολος -Ευάγγελος Βακάκης- Πρόεδρος και Διευθύνων Σύμβουλος

Ασκει από το 1994 τη Γενική Διεύθυνση και είναι υπεύθυνος για τη στρατηγική ανάπτυξη της Εταιρίας. Είναι επιχειρηματίας δεύτερης γενιάς με πολυετή πείρα στο χώρο. Έχει σπουδάσει διοίκηση επιχειρήσεων και χρηματοοικονομική διοικητική στο Πανεπιστήμιο Warwick (Ηνωμ. Βασιλείο).

Ιωάννης Οικονόμου- Αντιπρόεδρος Δ.Σ.

Πτυχιούχος της Νομικής Σχολής του Εθνικού και Καποδιστριακού Πανεπιστημίου Αθηνών είναι δικηγόρος μέλος του Δικηγορικού Συλλόγου Αθηνών με εικοσαετή πείρα στον κλάδο του εμπορικού δικαίου και ειδικότερα στον τομέα των επιχειρήσεων. Από το έτος 1995 είναι ο νομικός σύμβουλος της Εταιρίας. Επίσης είναι μέλος του Δ.Σ. της ανώνυμης εταιρίας με την επωνυμία «Τανοσίριαν Ανώνυμη Εμπορική και Επενδυτική Εταιρία», η οποία τυγχάνει κυρία μέτοχος της εταιρίας.

Ευάγγελος Παπαεναγγέλου - Αντιπρόεδρος Δ.Σ.

Διαθέτει πολυετή πείρα στον κλάδο και είναι πρόεδρος των Ελλήνων Κατασκευαστών και Εμπόρων Παιχνιδιών. Είναι πτυχιούχος της Α.Β.Σ.Π Πειραιώς, στο Τμήμα Οργάνωσης και Διοίκησης Επιχειρήσεων. Από το 1992, είναι Πρόεδρος Ελλήνων Κατασκευαστών και Εμπόρων Παιχνιδιών. Από το 2000, είναι Μέλος Διοικητικής Επίλυσης Φορολογικών Διαφορών στη Δ.Ο.Υ. Μοσχάτου. Από το 2006, είναι Μέλος του Δ.Σ. του Ε.Β.Ε.Α. (Εμπορικό και Βιομηχανικό Επιμελητήριο Αθηνών). Από το 2006, είναι Μέλος του Δ.Σ. του Σ.Ε.Λ.Π.Ε. (Σύνδεσμος Επιχειρήσεων Λιανικής Πώλησεως Ελλάδος). Από το 2008 είναι μη εκτελεστικό μέλος της εισηγμένης εταιρίας με την επωνυμία «Proton Bank».

Καλλιόπη Βερναδάκη- Μέλος Δ.Σ. και Εντεταλμένη Σύμβουλος

Είναι πτυχιούχος της ΑΣΟΕΕ και εργάζεται στην εταιρία από τη σύστασή της το 1986. Είναι μέλος του Δ.Σ. της ανώνυμης εταιρίας με την επωνυμία «Τανοσίριαν Ανώνυμη Εμπορική και Επενδυτική Εταιρία», η οποία τυγχάνει κυρία μέτοχος της εταιρίας.

Κάβουρα Παρασκευή- Μη εκτελεστικό μέλος του Δ.Σ.

Είναι πτυχιούχος της Νομικής Σχολής του Εθνικού και Καποδιστριακού Πανεπιστημίου Αθηνών. Είναι δικηγόρος μέλος του Δικηγορικού Συλλόγου Αθηνών με μεγάλη πείρα στον κλάδο του εμπορικού δικαίου και των επιχειρήσεων.

Γεώργιος Κατσαρός - Μέλος Δ.Σ. (Ανεξάρτητο Μη - Εκτελεστικό Μέλος)

Πτυχιούχος του Οικονομικού Τμήματος της Νομικής Σχολής του Πανεπιστημίου Αθηνών. Επίσης, είναι κάτοχος μεταπτυχιακού τίτλου στη Βιομηχανική Οικονομία από το Πανεπιστήμιο του Sussex (Ηνωμ. Βασιλείο) και MBA από το INSEAD (Γαλλία). Η επαγγελματική του σταδιοδρομία συνδέεται με τον τραπεζικό τομέα στην Ελλάδα και στο εξωτερικό. Από το 2003 εργάζεται ως Σύμβουλος Διοίκησης στην EFG Eurobank Ergasias. Είναι ανεξάρτητο μη εκτελεστικό μέλος της εισηγμένης εταιρίας με την επωνυμία «Σίδμα Α.Ε.». Είναι μέλος του Δ.Σ. της ανώνυμης εταιρίας με την επωνυμία «Τανοσίριαν Ανώνυμη Εμπορική και Επενδυτική Εταιρία», η οποία τυγχάνει κυρία μέτοχος της εταιρίας.

Βικτώρ Ασσέρ- Μέλος Δ.Σ. (Ανεξάρτητο Μη - Εκτελεστικό Μέλος)

Διπλωματούχος Μηχανικός Παραγωγής από το Technion - Israel Institute of Technology και κάτοχος μεταπτυχιακού τίτλου (M.B.A) στα Χρηματοοικονομικά και Διοίκηση Επιχειρήσεων από το Recanati Business School, Tel Aviv University. Συν-ιδρυτής της Telesis Χρηματοπιστηριακής. Μετά την συγχώνευση της Telesis Investment Bank το 2001 με την Eurobank EFG, διατέλεσε Διευθύνων Σύμβουλος της Eurobank EFG Χρηματοπιστηριακής. Το 2009 ίδρυσε την VAL Advisors Α.Ε.Π.Ε.Υ.

Κατά την τρέχουσα οικονομική χρήση Ιούλιος 2011-Ιούνιος 2012 το Διοικητικό Συμβούλιο της εταιρίας πραγματοποίησε πενήντα πέντε (58) συνεδριάσεις.

Στον παρακάτω πίνακα αναφέρονται τα μέλη του ΔΣ καθώς και η συχνότητα συμμετοχής κάθε μέλους στις συνεδριάσεις αυτού:

| Μέλος | Συχνότητα συμμετοχής στις συνεδριάσεις |
|-----------------------------|---|
| Απόστολος-Ευάγγελος Βακάκης | 42 |
| Ιωάννης Οικονόμου | 58 |
| Καλλιόπη Βερναδάκη | 58 |
| Ευάγγελος Παπαευαγγέλου | 58 |
| Παρασκευή Κάβουρα | 58 |
| Γεώργιος Κατσαρός | 51 |
| Δημήτριος Σκαλαίος | Από τις 17 συνεδριάσεις που διεξήχθησαν μέχρι τις 3.11.2011 ημερομηνία διεξαγωγής της Ετήσιας Γενικής Συνέλευσης των μετόχων της Εταιρίας συμμετείχε στις 12 συνεδριάσεις |
| Βίκτωρ Ασσέρ | Από τις 40 συνεδριάσεις που διεξήχθησαν μετά την εκλογή του από την Ετήσια Τακτική Γενική Συνέλευση των μετόχων που συνήλθε την 03.11.2011 συμμετείχε σε 38 συνεδριάσεις |

Τη λειτουργία του Διοικητικού Συμβουλίου υποστηρίζει η Επιτροπή Ελέγχου.

Η Επιτροπή Ελέγχου ορίζεται από τη Γενική Συνέλευση των μετόχων (άρθρο 37, Ν. 3693/2008). Αποτελείται από τα τρία μη εκτελεστικά μέλη εκ των οποίων τα δύο ανεξάρτητα, τα οποία πληρούν τις προϋποθέσεις, σύμφωνα με τα όσα αναφέρει ο ΣΕΒ και συγκεκριμένα από την κυρία Παρασκευή Κάβουρα, τον κύριο Γεώργιο Κατσαρό και τον κύριο Βίκτωρ Ασσέρ.

Τα εκτελεστικά μέλη του Διοικητικού Συμβουλίου είναι αρμόδια και επιφορτισμένα με την ευθύνη εκτέλεσης των αποφάσεων του Δ.Σ. και τη διαρκή παρακολούθηση των εργασιών της Εταιρίας. Τα μη εκτελεστικά μέλη του Δ.Σ. έχουν επιφορτιστεί με το καθήκον προώθησης του συνόλου των εργασιών της Εταιρίας.

Η Επιτροπή Ελέγχου αποτελείται από μη εκτελεστικά μέλη και έχει ως αποστολή: α) την παρακολούθηση της διαδικασίας χρηματοοικονομικής πληροφόρησης, β) την παρακολούθηση της αποτελεσματικής λειτουργίας του συστήματος εσωτερικού ελέγχου και του συστήματος διαχείρισης κινδύνων καθώς και την παρακολούθηση της ορθής λειτουργίας του τμήματος των εσωτερικών εκλεκτών της εταιρίας, γ) την παρακολούθηση της πορείας του υποχρεωτικού ελέγχου των ατομικών και ενοποιημένων οικονομικών καταστάσεων και δ) την επισκόπηση και παρακολούθηση θεμάτων συναφών με την ύπαρξη και διατήρηση της αντικειμενικότητας και ανεξαρτησίας του νόμιμου ελεγκτή ή του ελεγκτικού γραφείου, ιδιαιτέρως όσον αφορά κυρίως στην παροχή στην εταιρία άλλων υπηρεσιών από το νόμιμο ελεγκτή ή το ελεγκτικό γραφείο.

Στις αρμοδιότητές της περιλαμβάνονται η εξασφάλιση της συμμόρφωσης με τους κανόνες της Εταιρικής Διακυβέρνησης, καθώς επίσης η διασφάλιση της ορθής λειτουργίας του συστήματος Εσωτερικού Ελέγχου και η εποπτεία των εργασιών του τμήματος αυτού.

Σε εφαρμογή του Ν. 3016/2002 για την εταιρική διακυβέρνηση ο Εσωτερικός έλεγχος αποτελεί βασική και απαραίτητη προϋπόθεση λειτουργίας της εταιρίας. Το τμήμα του εσωτερικού ελέγχου λειτουργεί σαν μια ανεξάρτητη αντικειμενική και συμβουλευτική υπηρεσία η οποία αναφέρεται στην Επιτροπή Ελέγχου. Στις αρμοδιότητες του περιλαμβάνονται η αξιολόγηση και βελτίωση των συστημάτων διαχείρισης κινδύνων και εσωτερικού ελέγχου, καθώς επίσης η εξακρίβωση της συμμόρφωσης με τις θεσμοθετημένες πολιτικές και διαδικασίες όπως αυτές οροθετούνται στον Εσωτερικό Κανονισμό Λειτουργίας της Εταιρίας, την ισχύουσα νομοθεσία και τις κανονιστικές διατάξεις.

Κατά την κλειόμενη και την τρέχουσα χρήση η Επιτροπή Ελέγχου πραγματοποίησε πέντε (5) συνεδριάσεις.

Στον παρακάτω πίνακα αναφέρονται τα μέλη της Επιτροπής Ελέγχου καθώς και η συχνότητα συμμετοχής κάθε μέλους στις συνεδριάσεις:

| Μέλος | Συχνότητα συμμετοχής στις συνεδριάσεις |
|-------------------|--|
| Παρασκευή Κάβουρα | Παρούσα σε όλες τις συνεδριάσεις. |
| Γεώργιος Κατσαρός | Παρών σε όλες τις συνεδριάσεις. |
| Βίκτωρ Ασσέρ | Παρών σε όλες τις συνεδριάσεις. |

Κατά την κλειόμενη και την τρέχουσα χρήση η Επιτροπή Ελέγχου ασχολήθηκε με τα εξής θέματα: α) Τον έλεγχο των εκθέσεων και τις δραστηριότητες του Τμήματος Εσωτερικού Ελέγχου β) Τα σημαντικότερα θέματα αναφορικά με τον έλεγχο των οικονομικών καταστάσεων της χρήσης που έληξε την 30.6.2011 καθώς και της χρήσης που έληξε την 30.6.2012 καθώς και των ενδιάμεσων οικονομικών καταστάσεων, γ) τις υποχρεώσεις της Διοίκησης και των Ορκωτών Ελεγκτών, δ) τους κινδύνους, που προκύπτουν από το περιβάλλον στο οποίο δραστηριοποιείται η εταιρία και ε) την έννοια και το επίπεδο σημαντικότητας που θα χρησιμοποιηθεί από τους Ορκωτούς Ελεγκτές κατά τον έλεγχο των Οικονομικών καταστάσεων .

Η επίδοση του Δ.Σ. αξιολογείται ετησίως από την Τακτική Γενική Συνέλευση των μετόχων της Εταιρίας, συγχρόνως με την αξιολόγηση των ετήσιων οικονομικών καταστάσεων της εταιρίας και των σχετικών εκθέσεων αυτού. Τα κριτήρια της εν λόγω αξιολόγησης αφορούν στην επίδοση και δραστηριότητα που επέδειξε το Διοικητικό Συμβούλιο κατά την εκάστοτε κλειόμενη εταιρική χρήση, κυρίως με βάση, την Διαχειριστική Έκθεση που αυτό υποβάλλει στη Γενική Συνέλευση, τις λοιπές εκθέσεις αυτού που προβλέπονται από την ισχύουσα νομοθεσία και σε συνδυασμό με τα αποτελέσματα χρήσης και της γενικότερης πορεία των εργασιών της εταιρίας.

Οι αμοιβές των μελών του Διοικητικού Συμβουλίου εγκρίνονται από την Τακτική Γενική Συνέλευση των μετόχων και περιλαμβάνονται στη σημείωση 7 των Οικονομικών Καταστάσεων.

Η. ΠΡΟΣΘΕΤΕΣ ΑΝΑΛΥΤΙΚΕΣ ΠΛΗΡΟΦΟΡΙΕΣ

(ΠΑΡ. 7& 8 ΑΡΘΡ.4 ΤΟΥ Ν.3556/2007)

Α) Διάρθρωση μετοχικού κεφαλαίου

Το μετοχικό κεφάλαιο της Εταιρίας στις 30.06.2012 ανερχόταν σε ευρώ εκατόν ογδόντα ένα εκατομμύρια εννιακόσιες σαράντα επτά χιλιάδες πεντακόσια πενήντα ένα και 0,80 (€181.947.551,80) διαιρούμενο σε εκατόν είκοσι εννέα εκατομμύρια εννιακόσιες εξήντα δύο χιλιάδες πεντακόσιες τριάντα επτά (129.962.537) κοινές ονομαστικές μετοχές, ονομαστικής αξίας ευρώ ενός και 0,40 (€ 1,40). Στις 30.06.2011 ανερχόταν σε ευρώ εκατόν ογδόντα ένα εκατομμύρια εννιακόσιες δέκα εννιά χιλιάδες εκατόν οκτώ (€ 181.919.108,00) διαιρούμενο σε εκατόν είκοσι εννέα εκατομμύρια εννιακόσιες σαράντα δύο χιλιάδες διακόσιες είκοσι (129.942.220) κοινές ονομαστικές μετοχές, ονομαστικής αξίας ευρώ ενός και 0,40 (€ 1,40) η κάθε μία. Οι μετοχές της Εταιρίας είναι εισηγμένες προς διαπραγμάτευση στην Αγορά Αξιών του Χρηματιστηρίου Αθηνών.

Η μεταβολή αυτή προήλθε με την απόφαση της Ετήσιας Γενικής Συνέλευσης της Εταιρίας που πραγματοποιήθηκε στις 03.11.2011 όπου μεταξύ άλλων ενέκρινε: α. Την αύξηση του μετοχικού κεφαλαίου της Εταιρίας κατά το ποσό € 27.287.866,20, με κεφαλαιοποίηση ισόποσων υφιστάμενων αποθεματικών από έκδοση μετοχών υπέρ το άρτιο, με την αύξηση της ονομαστικής αξίας των μετοχών της Εταιρίας κατά το ποσό των € 0,21 ανά μετοχή. β. Τη μείωση του μετοχικού κεφαλαίου της Εταιρίας κατά το ίδιο ποσό των € 27.287.866,20, με μείωση της ονομαστικής αξίας κάθε μετοχής κατά το ποσό των € 0,21 ανά μετοχή, και την επιστροφή ισόποσου κεφαλαίου με καταβολή στους μετόχους μετρητών ποσό ευρώ 0,21 ανά μετοχή.

Επίσης, σύμφωνα με την από 09.03.2012 απόφαση του Διοικητικού Συμβουλίου της Εταιρίας, διαπιστώθηκε η αύξηση του μετοχικού κεφαλαίου αυτής, κατά το ποσό των € 28.443,80 με την έκδοση 20.317 νέων κοινών ονομαστικών μετοχών της Εταιρίας ονομαστικής αξίας €1,40 η κάθε μία, που προέρχονται από την μετατροπή, την 08.03.2012 συνολικά 9.673 ομολογίων του Μετατρέψιμου Ομολογιακού δανείου της, με ημερομηνία έκδοσης την 8.9.2006.

Τα δικαιώματα των μετόχων της Εταιρίας που πηγάζουν από τη μετοχή της είναι ανάλογα με το ποσοστό του κεφαλαίου, στο οποίο αντιστοιχεί η καταβεβλημένη αξία της μετοχής. Όλες οι μετοχές έχουν τα ίδια δικαιώματα και υποχρεώσεις και κάθε μετοχή ενσωματώνει όλα τα δικαιώματα και τις υποχρεώσεις που προβλέπει ο Νόμος και το Καταστατικό της Εταιρίας. Ειδικότερα:

- Το δικαίωμα συμμετοχής και ψήφου στη Γενική Συνέλευση της Εταιρίας.
- Το δικαίωμα λήψης μερίσματος επί των κερδών της εταιρίας. Ποσό, το οποίο ανέρχεται σε ποσοστό 35% επί των ετησίων καθαρών κερδών μετά από αφαίρεση του τακτικού αποθεματικού, διανέμεται ως πρώτο μέρισμα, ενώ η χορήγηση πρόσθετου μερίσματος αποφασίζεται από τη Γενική Συνέλευση. Μέρισμα δικαιούται κάθε μέτοχος, ο οποίος αναφέρεται στο τηρούμενο από την Εταιρία μητρώο μετόχων κατά την ημερομηνία προσδιορισμού δικαιούχων μερίσματος. Ο τρόπος, ο χρόνος και ο τόπος καταβολής ανακοινώνεται από την Εταιρία μέσω των μέσων ενημέρωσης που προβλέπονται στο ν. 3556/2007 και τις οικείες αποφάσεις της Επιτροπής Κεφαλαιαγοράς. Το δικαίωμα εισπραχής του μερίσματος παραγράφεται και το αντίστοιχο ποσό περιέρχεται στο Δημόσιο μετά την παρέλευση πέντε (5) ετών από το τέλος του έτους, κατά το οποίο ενέκρινε τη διανομή του η Γενική Συνέλευση.
- Το δικαίωμα συμμετοχής επί του προϊόντος της εκκαθάρισης ή ανάληψης της εισφοράς κατά την εκκαθάριση ή αντίστοιχα της απόσβεσης κεφαλαίου που αντιστοιχεί στη μετοχή, εφόσον αυτό αποφασισθεί από τη Γενική Συνέλευση.
- Το δικαίωμα προτίμησης σε κάθε αύξηση του μετοχικού κεφαλαίου της Εταιρίας με μετρητά και την ανάληψη νέων μετοχών.
- Το δικαίωμα λήψης αντιγράφου των οικονομικών καταστάσεων και των εκθέσεων των ορκωτών ελεγκτών και του Διοικητικού Συμβουλίου της Εταιρίας.
- Το δικαίωμα συμμετοχής στη Γενική Συνέλευση, το οποίο εξειδικεύεται στα εξής επιμέρους δικαιώματα: νομιμοποίησης, παρουσίας, συμμετοχής στις συζητήσεις, υποβολής προτάσεων σε θέματα της ημερήσιας διάταξης, καταχώρησης των απόψεων στα πρακτικά και ψήφου.
- Η Γενική Συνέλευση των μετόχων της Εταιρίας διατηρεί όλα τα δικαιώματά της κατά τη διάρκεια της εκκαθάρισης (σύμφωνα με την παράγραφο 4 του άρθρου 38 του Καταστατικού της).

Η ευθύνη των μετόχων της Εταιρίας περιορίζεται στην ονομαστική αξία των μετοχών που κατέχουν.

Β) Περιορισμοί στη μεταβίβαση των μετοχών της Εταιρίας

Η μεταβίβαση των μετοχών της Εταιρίας γίνεται, όπως ορίζει ο Νόμος και δεν υφίστανται εκ του καταστατικού της περιορισμοί στη μεταβίβασή τους.

Δεν υπήρξε οποιαδήποτε μεταβολή κατά την διάρκεια της χρήσης.

Γ) Σημαντικές άμεσες ή έμμεσες συμμετοχές κατά την έννοια των άρθρων 9 έως 11 του ν.3556/2007

Οι μέτοχοι (φυσικά ή νομικά πρόσωπα) που κατέχουν, άμεσα ή έμμεσα, την 30.6.2012, ποσοστό μεγαλύτερο από 5% του συνολικού αριθμού των μετοχών της Εταιρίας παρατίθενται στον κάτωθι πίνακα.

| ΕΠΩΝΥΜΙΑ | ΠΟΣΟΣΤΟ 30/06/2012 |
|--|-------------------------------|
| TANOSIPIAN ANΩNYMH EMΠOPIKH KAI EΠENΔYTIKH ETAIPIA | 26,76% |
| FIDELITY LOW-PRICED STOCK FUND | 8,57% |
| S71V FIRST EAGLE OVERSEAS FUND | 8,25% |

Σημειώνουμε ότι η κατά τη διάρκεια της χρήσης 2011/2012 έγιναν οι εξής μεταβολές σχετικά με τους μετόχους της Εταιρίας:

- Η “First Eagle Investment Management LLC” γνωστοποίησε στις 19/8/2011 ότι ήταν έμμεσα μέτοχος της Εταιρίας με ποσοστό 5,35%. Η ανακοίνωση υποβλήθηκε σύμφωνα με το Ν. 3556/2007, καθόσον το ποσοστό των δικαιωμάτων ψήφου της Εταιρίας, που κατείχε ο υπόχρεος μέτοχος ήταν 4,94% και στις 17.8.2011 ανήλθε του ορίου του 5%.
- Η Εταιρία “Capital Research and Management Company” αμερικανική Εταιρία διαχείρισης επενδύσεων, παρ' ότι η ίδια δεν κατέχει μετοχές της Εταιρίας, γνωστοποίησε στις 13 Ιανουαρίου 2012 με επιστολή της, ότι το ποσοστό συμμετοχής στο μετοχικό κεφάλαιο της Εταιρίας μέσω των αμοιβαίων κεφαλαίων που διαχειρίζεται, έχει κατέλθει του ορίου του 5% από την 11η Ιανουαρίου 2012. Σύμφωνα με την ανωτέρω γνωστοποίηση ο μέτοχος “Capital Research and Management Company” στις 11 Ιανουαρίου 2012 ήταν έμμεσα κάτοχος 6.200.799 δικαιωμάτων ψήφου της Εταιρίας ή ποσοστού 4,772%.
- Η Εταιρία “ Fairfax Financial Holdings Limited ”, γνωστοποίησε στις 26/06/2012 με επιστολή της, ότι στις 22.6.2012 ήταν έμμεσα, μέσω πλήρως ελεγχόμενων θυγατρικών του, ο κάτοχος 7.020.000 μετοχών και δικαιώματα ψήφου της “JUMBO ΑΝΩΝΥΜΗ ΕΜΠΟΡΙΚΗ ΕΤΑΙΡΙΑ» ή ποσοστού 5.402% του μετοχικού κεφαλαίου της Εταιρίας. Καμία άλλη Εταιρία του ομίλου «Fairfax Financial Holdings Limited» δεν κατέχει άμεσα ή έμμεσα, μετοχές και δικαιώματα ψήφου που υπερβαίνουν το όριο του 5% της Εταιρίας.

Δ) Μετοχές παρέχουσες ειδικά δικαιώματα ελέγχου και περιγραφή αυτών

Δεν υφίστανται μετοχές της Εταιρίας που παρέχουν στους κατόχους τους ειδικά δικαιώματα ελέγχου.

Δεν υπήρξε μεταβολή κατά την διάρκεια της χρήσης.

Ε) Περιορισμοί στο δικαίωμα ψήφου

Δεν προβλέπονται στο καταστατικό της Εταιρίας περιορισμοί του δικαιώματος ψήφου που απορρέουν από τις μετοχές της.

Δεν υπήρξε μεταβολή κατά την διάρκεια της χρήσης.

ΣΤ) Συμφωνίες μετόχων γνωστές στην Εταιρία, που συνεπάγονται περιορισμούς στη μεταβίβαση μετοχών ή στην άσκηση δικαιωμάτων ψήφου

Δεν είναι γνωστή στην Εταιρία η ύπαρξη συμφωνιών μεταξύ των μετόχων της, οι οποίες συνεπάγονται περιορισμούς στη μεταβίβαση των μετοχών της ή στην άσκηση των δικαιωμάτων ψήφου που απορρέουν από τις μετοχές της.

Δεν υπήρξε μεταβολή κατά την διάρκεια της χρήσης.

Ζ) Κανόνες διορισμού και αντικατάστασης μελών Δ.Σ. και τροποποίησης καταστατικού

Οι κανόνες που προβλέπει το καταστατικό της Εταιρίας για το διορισμό και την αντικατάσταση των μελών του Διοικητικού Συμβουλίου της και την τροποποίηση των διατάξεών του δεν διαφοροποιούνται από τα προβλεπόμενα στον Κ.Ν. 2190/1920, όπως ισχύει μετά τον Ν. 3604/2007.

Η) Αρμοδιότητα του Δ.Σ. ή ορισμένων μελών του για την έκδοση νέων ή για την αγορά ιδίων μετοχών

1) Σύμφωνα με τις διατάξεις του άρθρου 13 παρ. 1 στοιχ. β' του Κ.Ν. 2190/1920 και σε συνδυασμό με τις διατάξεις του άρθρου 5 παρ. Β' του καταστατικού της, το Διοικητικό Συμβούλιο της Εταιρίας έχει το δικαίωμα, κατόπιν σχετικής απόφασης της Γενικής Συνέλευσης που υπόκειται στις διατυπώσεις δημοσιότητας του άρθρου 7β του Κ.Ν. 2190/1920, να αυξάνει το μετοχικό κεφάλαιο της Εταιρίας με την έκδοση νέων μετοχών, με απόφασή του που λαμβάνεται με πλειοψηφία τουλάχιστον των δύο τρίτων (2/3) του συνόλου των μελών του. Στην περίπτωση αυτή, και σύμφωνα με το άρθρο 5 του Καταστατικού της Εταιρίας, το μετοχικό κεφάλαιο μπορεί να αυξάνεται μέχρι το ποσό του κεφαλαίου που είναι καταβεβλημένο κατά την ημερομηνία που χορηγήθηκε στο Διοικητικό Συμβούλιο η εν λόγω εξουσία από τη Γενική Συνέλευση. Η ως άνω εξουσία του Διοικητικού Συμβουλίου μπορεί να ανανεώνεται από τη Γενική Συνέλευση για χρονικό διάστημα που δεν υπερβαίνει την πενταετία για κάθε ανανέωση.

Δεν έχει ληφθεί τέτοια απόφαση της Γενικής Συνέλευσης των μετόχων.

2) Σύμφωνα με τις διατάξεις του άρθρου 13 παρ. 9 του Κ.Ν. 2190/1920, με απόφαση της Γενικής Συνέλευσης μπορεί να θεσπισθεί πρόγραμμα διάθεσης μετοχών στα μέλη του Διοικητικού Συμβουλίου και το προσωπικό, με τη μορφή δικαιώματος προαίρεσης αγοράς μετοχών κατά τους ειδικότερους όρους της απόφασης αυτής. Η απόφαση της Γενικής Συνέλευσης ορίζει, ιδίως, τον ανώτατο αριθμό μετοχών που μπορεί να εκδοθούν, ο οποίος βάσει του νόμου δεν μπορεί να υπερβαίνει το 1/10 των υφιστάμενων μετοχών, εάν οι δικαιούχοι ασκήσουν το δικαίωμα (option) αγοράς μετοχών, την τιμή και τους όρους διάθεσης των μετοχών στους δικαιούχους.

Δεν έχει ληφθεί τέτοια απόφαση της Γενικής Συνέλευσης των μετόχων.

3) Σύμφωνα με τις διατάξεις των παραγράφων 5 έως 13 του άρθρου 16 του Κ.Ν. 2190/1920, οι εισηγμένες στο Χρηματιστήριο Αθηνών εταιρείες μπορούν, με απόφαση της Γενικής Συνέλευσης των μετόχων τους, να αποκτούν ίδιες μετοχές μέσω του Χρηματιστηρίου Αθηνών μέχρι ποσοστού 10% του συνόλου των μετοχών τους, για τους αναφερόμενους σκοπούς και με τους ειδικότερους όρους και διαδικασίες του άρθρου 16 του Κ.Ν. 2190/1920.

Η Γενική Συνέλευση της Εταιρίας που πραγματοποιήθηκε στις 03.11.2011 αποφάσισε την απόκτηση από την Εταιρία ιδίων μετοχών σύμφωνα με το άρθρο 16 του Κ.Ν. 2190/1920. Ειδικότερα η Εταιρία θα δικαιούται εντός 24 μηνών που θα αρχίσει από την ημερομηνία, που θα ορίσει το Διοικητικό Συμβούλιο της Εταιρίας με σχετική απόφασή του να προβαίνει σε αγορές ιδίων μετοχών μέχρι το πέντε (5%) του εκάστοτε ολοσχερώς καταβεβλημένου μετοχικού κεφαλαίου της Εταιρίας, με κατώτατη τιμή αγοράς το ποσό των ευρώ δύο (2) και ως ανώτατη τιμή αγοράς τους το ποσό ευρώ έξη και πενήντα λεπτών (6,50) η κάθε μία. Η Εταιρία προτίθεται να συμμορφωθεί σε σχέση με τη διενέργεια της αγοράς των ως άνω μετοχών, με τα αναφερόμενα του Κανονισμού 2273/2003 της Επιτροπής. Τέλος η Γενική Συνέλευση παραχώρησε προς το Διοικητικό Συμβούλιο την ειδική εντολή, την πληρεξουσιότητα και το δικαίωμα, όπως αποφασίσει για την έναρξη του προγράμματος, να παρακολουθεί τη σχετική διαδικασία, να επιμελείται για την τήρηση όλων των υποχρεωτικών διατυπώσεων, ανακοινώσεων και δημοσιεύσεων και να λαμβάνει οποιαδήποτε άλλη απαιτούμενη νεότερη απόφαση για την υλοποίηση ή την τροποποίηση ή ακόμη και την οριστική ματαίωση της υλοποίησης της παρούσας απόφασης, ανάλογα με την επικρατούσα οικονομική κατάσταση, τις επενδυτικές ευκαιρίες και τα εκάστοτε διαθέσιμα κεφάλαια της Εταιρίας.

Θ) Σημαντικές συμφωνίες που τίθενται σε ισχύ, τροποποιούνται ή λήγουν σε περίπτωση αλλαγής ελέγχου κατόπιν δημόσιας πρότασης και τα αποτελέσματα των συμφωνιών αυτών

Δεν υφίστανται συμφωνίες, οι οποίες τίθενται σε ισχύ, τροποποιούνται ή λήγουν σε περίπτωση αλλαγής στον έλεγχο της Εταιρίας κατόπιν δημόσιας πρότασης, πλην των κατωτέρω:

Με βάση τους όρους της από 17.5.2007 σύμβασης κάλυψης του υφιστάμενου Κοινού Ομολογιακού Δανείου μέχρι του ποσού των € 145.000.000,00, υφίσταται δικαίωμα καταγγελίας των ομολογιούχων δανειστών Τραπεζών «εάν ο κ. Ευάγγελος-Απόστολος Βακάκης, Πρόεδρος και Διευθύνων Σύμβουλος της Εταιρίας, παύσει να έχει την εξουσία να ασκεί την πραγματική διοίκηση αυτής».

Επίσης με βάση τους όρους του από 6.9.2006 Μετατρέψιμου Ομολογιακού Δανείου της Εταιρίας, ποσού € 42.432.150, υφίσταται δικαίωμα καταγγελίας της Γενικής Συνέλευσης των ομολογιούχων δανειστών «σε περίπτωση αλλαγής της πλειοψηφίας των μελών του υφιστάμενου Διοικητικού Συμβουλίου του Εκδότη, χωρίς τη συναίνεση της πλειοψηφίας των ομολογιούχων ή εάν ο κ. Ευάγγελος-Απόστολος Βακάκης παύσει να αποτελεί εκτελεστικό μέλος του Διοικητικού Συμβουλίου της Εταιρίας».

Επίσης, σε παράρτημα μη-ακυρώσιμης σύμβασης μίσθωσης για ενοικίαση ακίνητης περιουσίας, η οποία αρχικά λήγει στις 28 Μαΐου 2023 και παρατείνεται μέχρι τις 28 Μαΐου 2035, αναφέρεται ότι η Jumbo EC. B θα είναι υποχρεωμένη να αγοράσει το μισθωμένο κατάστημα και την ιδιοκτησία επί της οποίας το κατάστημα είναι κατασκευασμένο για ένα συνολικό ποσό ύψους € 13.500.000,00 χωρίς ΦΠΑ, σε περίπτωση που κατά τη διάρκεια της ενοικίασης ο κ. Απόστολος Βακάκης παύσει να είναι εκτελεστικό μέλος στο Διοικητικό Συμβούλιο της Jumbo A.E.

Επίσης, η Jumbo Trading Limited, στην Κύπρο είναι συνοφειλέτης και υπεύθυνη από κοινού με την Εταιρία για όλες τις υποχρεώσεις, που απορρέουν από το συμβόλαιο ενοικίασης και όλα τα συνημμένα σε αυτό. "

Ι) Συμφωνίες με μέλη του Διοικητικού Συμβουλίου ή ανώτερα διευθυντικά στελέχη της Εταιρίας περι αποζημίωσης σε περίπτωση λύσης ή λήξης για οποιοδήποτε λόγο

Δεν υπάρχουν ειδικές συμφωνίες της Εταιρίας με μέλη του Διοικητικού Συμβουλίου της ή με το προσωπικό της, οι οποίες να προβλέπουν την καταβολή αποζημίωσης ειδικά σε περίπτωση παραίτησης ή απόλυσης χωρίς βάσιμο λόγο ή τερματισμού της θητείας ή της απασχόλησής τους εξαιτίας δημόσιας πρότασης.

Δεν υπήρξε μεταβολή κατά την διάρκεια της χρήσης.

Οι σχηματισμένες προβλέψεις για αποζημιώσεις λόγω εξόδου από την υπηρεσία μελών του Δ.Σ, συνεπεία και της εφαρμογής των διατάξεων του Ν.3371/2005, ανήλθαν την 30.06.2012 στο ποσό των 381.760,00 ευρώ.

Θ. ΣΗΜΑΝΤΙΚΑ ΓΕΓΟΝΟΤΑ ΜΕΤΑ ΤΗΝ ΛΗΞΗ ΤΗΣ ΧΡΗΣΗΣ

Στην Ελλάδα, ξεκίνησε τον Ιούλιο του 2012 η λειτουργία του νέου μισθωμένου καταστήματος στην Νέα Φιλαδέλφεια συνολικής επιφάνειας 8χιλ τ.μ. ενώ τον Αύγουστο του 2012 ξεκίνησε να λειτουργεί το νέο μισθωμένο κατάστημα στο Παλιό Φάληρο συνολικής επιφάνειας 7,5χιλ. τ.μ..

Στην Έκτακτη Γενική Συνέλευση των Μετόχων της Εταιρίας, που πραγματοποιήθηκε την 25.07.2012 αποφασίστηκε η μείωση του υφισταμένου μετοχικού κεφαλαίου της Εταιρίας, ποσού ευρώ 181.947.551,80, κατά το ποσό των ευρώ 27.292.132,77, η οποία θα πραγματοποιηθεί με τη μείωση της ονομαστικής αξίας των υφισταμένων 129.962.537 μετοχών της Εταιρίας κατά το ποσό των ευρώ 0,21 ανά μετοχή, το οποίο θα διανεμηθεί ως επιστροφή κεφαλαίου στους δικαιούχους μετόχους. Μετά την ανωτέρω μείωση το συνολικό ολοσχερώς καταβλημένο μετοχικό κεφάλαιο της Εταιρίας θα διαμορφωθεί στο ποσό των ευρώ 154.655.419,03, διαιρούμενο σε 129.962.537 κοινές μετοχές, ονομαστικής αξίας ευρώ 1,19 η κάθε μία.

Σύμφωνα με το Οικονομικό Ημερολόγιο, που έχει ανακοινώσει η Εταιρία, ως ημερομηνία διαπραγμάτευσης των μετοχών της Εταιρίας με τη νέα ονομαστική αξία και αποκοπής του δικαιώματος λήψης επιστροφής κεφαλαίου ορίζεται η 07.09.2012. Δικαιούχοι της επιστροφής κεφαλαίου θα είναι οι μέτοχοι, που θα είναι εγγεγραμμένοι στα αρχεία του Σ.Α.Τ. την 11.09.2012 (record date) για την Εταιρία μας. Ως ημερομηνία έναρξης καταβολής της επιστροφής κεφαλαίου ορίζεται η 17.09.2012.

Η διοίκηση της Μητρικής Εταιρίας, θα προτείνει στη Γενική Συνέλευση για την κλειόμενη χρήση 2011/2012, τη μη διανομή μερίσματος χωρίς την υποχρέωση δημιουργίας ειδικού αποθεματικού. Η παραπάνω πρόταση τελεί υπό την έγκριση της Γενικής Συνέλευσης με πλειοψηφία τουλάχιστον 70% του καταβλημένου μετοχικού κεφαλαίου της Εταιρίας.

Όσον αφορά τη θυγατρική στην Κύπρο, το Διοικητικό Συμβούλιο αυτής δεν πρότεινε μέρισμα στους μετόχους και για τη χρήση που έληξε, λόγω του συνεχιζόμενου αναπτυξιακού έργου της. Άλλωστε η θυγατρική δεν υπόκειται πλέον στις πρόνοιες του Κυπριακού νόμου περί λογιζόμενης υποχρεωτικής διανομής, αφού ελέγχεται πλήρως από την JUMBO, η οποία δεν είναι φορολογικός κάτοικος Κύπρου.

Όσον αφορά τη θυγατρική στην Βουλγαρία, Jumbo EC.B., σύμφωνα και με την ισχύουσα νομοθεσία το Διοικητικό Συμβούλιο αυτής δεν πρότεινε μέρισμα στους μετόχους για την χρήση που έληξε λόγω του συνεχιζόμενου αναπτυξιακού έργου της.

Δεν υπάρχουν άλλα μεταγενέστερα των οικονομικών καταστάσεων γεγονότα τα οποία να αφορούν είτε τον Όμιλο είτε την Εταιρία, στα οποία επιβάλλεται αναφορά από τα Διεθνή Πρότυπα Χρηματοοικονομικής Αναφοράς (ΔΠΧΑ).

Η παρούσα Ετήσια Έκθεση του Διοικητικού Συμβουλίου για την χρήση 01/07/2011-30/06/2012 έχει αναρτηθεί στο διαδίκτυο, στην ηλεκτρονική διεύθυνση www.jumbo.gr.

Μοσχάτο, 28 Αυγούστου 2012

Κατ' εξουσιοδότηση του Διοικητικού Συμβουλίου

Απόστολος- Ευάγγελος Βακάκης

Πρόεδρος του Διοικητικού
Συμβουλίου και Διευθόντων
Σύμβουλος

IV. Ετήσιες Οικονομικές Καταστάσεις

Οι συνημμένες οικονομικές καταστάσεις εγκρίθηκαν από το Διοικητικό Συμβούλιο της «JUMBO ΑΕΕ.» στις 28.08.2012 και έχουν δημοσιοποιηθεί με την ανάρτησή τους στο διαδίκτυο, στη διεύθυνση www.jumbo.gr, καθώς και στον διαδικτυακό χώρο του Χ.Α., όπου και θα παραμείνουν στην διάθεση του επενδυτικού κοινού για χρονικό διάστημα τουλάχιστον πέντε (5) ετών από την ημερομηνία της συντάξεως και δημοσιοποίησής τους.

Επισημαίνεται ότι τα δημοσιευθέντα στον Τύπο συνοπτικά οικονομικά στοιχεία και πληροφορίες που προκύπτουν από τις οικονομικές καταστάσεις, στοχεύουν στο να παράσχουν στον αναγνώστη μία γενική ενημέρωση για την οικονομική κατάσταση και τα αποτελέσματα της Εταιρίας, αλλά δεν παρέχουν την ολοκληρωμένη εικόνα της οικονομικής θέσης, των χρηματοοικονομικών επιδόσεων και των ταμιακών ροών της Εταιρίας και του Ομίλου, σύμφωνα με τα Διεθνή Πρότυπα Χρηματοοικονομικής Αναφοράς.

A. ΚΑΤΑΣΤΑΣΗ ΛΟΓΑΡΙΑΣΜΟΥ ΑΠΟΤΕΛΕΣΜΑΤΩΝ
ΓΙΑ ΤΗΝ ΧΡΗΣΗ ΠΟΥ ΕΛΗΞΕ ΤΗΝ 30^Η ΙΟΥΝΙΟΥ 2012 ΚΑΙ 2011

(Όλα τα ποσά είναι εκφρασμένα σε ευρώ εκτός από τα στοιχεία μετοχών)

| | Σημειώσεις | Ο ΟΜΙΛΟΣ | | Η ΕΤΑΙΡΕΙΑ | |
|--|------------|---------------------------|---------------------------|---------------------------|---------------------------|
| | | 01/07/2011- 30/06/2012 | 01/07/2010- 30/06/2011 | 01/07/2011- 30/06/2012 | 01/07/2010- 30/06/2011 |
| Κύκλος εργασιών | | 494.288.503 | 489.972.161 | 454.276.468 | 461.845.569 |
| Κόστος πωληθέντων | 5.2 | (231.264.791) | (229.242.774) | (230.549.160) | (234.859.122) |
| Μικτό κέρδος | | 263.023.712 | 260.729.387 | 223.727.308 | 226.986.447 |
| Λοιπά έσοδα εκμετάλλευσης | 5.4 | 6.438.693 | 2.757.764 | 3.501.947 | 1.954.467 |
| Έξοδα διάθεσης | 5.3 | (127.742.006) | (120.594.578) | (111.153.837) | (107.698.962) |
| Έξοδα διοίκησης | 5.3 | (19.296.694) | (18.805.661) | (16.340.195) | (16.332.069) |
| Λοιπά έξοδα εκμετάλλευσης | 5.4 | (5.402.120) | (4.234.087) | (3.702.012) | (3.094.690) |
| Κέρδη προ φόρων, χρηματοδοτικών και επενδυτικών αποτελεσμάτων | | 117.021.585 | 119.852.825 | 96.033.211 | 101.815.193 |
| Χρηματοοικονομικά Έξοδα | 5.5 | (6.045.149) | (6.065.775) | (5.862.195) | (5.850.646) |
| Χρηματοοικονομικά Έσοδα | 5.5 | 8.489.165 | 7.499.094 | 6.785.082 | 6.101.878 |
| | | 2.444.016 | 1.433.319 | 922.887 | 251.232 |
| Κέρδη προ φόρων | | 119.465.601 | 121.286.144 | 96.956.097 | 102.066.425 |
| Φόρος εισοδήματος | 5.6 | (22.160.896) | (26.682.196) | (19.846.763) | (24.567.937) |
| Κέρδη μετά από φόρο εισοδήματος | | 97.304.705 | 94.603.948 | 77.109.334 | 77.498.488 |
| Κατανεμημένα σε : | | | | | |
| Μετόχους της μητρικής | | 97.304.705 | 94.603.948 | 77.109.334 | 77.498.488 |
| Μη ελέγχουσες συμμετοχές | | - | - | | |
| Κέρδη ανά μετοχή | | | | | |
| Βασικά κέρδη ανά μετοχή (€/μετοχή) | 5.7 | 0,7488 | 0,7281 | 0,5934 | 0,5965 |
| Μειωμένα κέρδη ανά μετοχή (€/μετοχή) | 5.7 | 0,7484 | 0,7274 | 0,5932 | 0,5960 |
| Αποτελέσματα προ τόκων, φόρων, επενδυτικών αποτελεσμάτων και αποσβέσεων | | 134.422.583 | 135.149.852 | 109.385.364 | 114.013.726 |
| Αποτελέσματα προ τόκων, φόρων και επενδυτικών αποτελεσμάτων | | 117.021.585 | 119.852.825 | 96.033.211 | 101.815.193 |
| Κέρδη προ φόρων | | 119.465.601 | 121.286.144 | 96.956.097 | 102.066.425 |
| Κέρδη μετά φόρων | | 97.304.705 | 94.603.948 | 77.109.334 | 77.498.488 |

Οι συνοδευτικές σημειώσεις αποτελούν αναπόσπαστο κομμάτι των οικονομικών καταστάσεων

B. ΚΑΤΑΣΤΑΣΗ ΣΥΝΟΛΙΚΩΝ ΕΣΟΔΩΝ

ΓΙΑ ΤΗΝ ΧΡΗΣΗ ΠΟΥ ΕΛΗΞΕ ΤΗΝ 30^Η ΙΟΥΝΙΟΥ 2012 ΚΑΙ 2011

(Όλα τα ποσά είναι εκφρασμένα σε ευρώ εκτός από τα στοιχεία μετοχών)

| | Κατάσταση λοιπών εσόδων | | | |
|---|---------------------------|---------------------------|---------------------------|---------------------------|
| | Ο ΟΜΙΛΟΣ | | Η ΕΤΑΙΡΕΙΑ | |
| | 01/07/2011- 30/06/2012 | 01/07/2010- 30/06/2011 | 01/07/2011- 30/06/2012 | 01/07/2010- 30/06/2011 |
| Καθαρά αποτελέσματα Χρήσης | 97.304.705 | 94.603.948 | 77.109.334 | 77.498.488 |
| Συναλλαγματικές διαφορές από τη μετατροπή των οικονομικών καταστάσεων επιχειρηματικών δραστηριοτήτων του εξωτερικού | 68.675 | 65.314 | - | - |
| Λοιπά συνολικά έσοδα χρήσης μετά φόρων | 68.675 | 65.314 | - | - |
| Συγκεντρωτικά συνολικά έσοδα χρήσης | 97.373.380 | 94.669.262 | 77.109.334 | 77.498.488 |
| Συγκεντρωτικά συνολικά έσοδα χρήσης αποδίδονται σε : | | | | |
| Μετόχους της μητρικής | 97.373.380 | 94.669.262 | 77.109.334 | 77.498.488 |
| Μη ελέγχουσες συμμετοχές | - | - | - | - |

Οι συνοδευτικές σημειώσεις αποτελούν αναπόσπαστο κομμάτι των οικονομικών καταστάσεων

Γ. ΚΑΤΑΣΤΑΣΗ ΟΙΚΟΝΟΜΙΚΗΣ ΘΕΣΗΣ

ΓΙΑ ΤΗΝ ΧΡΗΣΗ ΠΟΥ ΕΛΗΞΕ ΤΗΝ 30^Η ΙΟΥΝΙΟΥ 2012 ΚΑΙ 30^Η ΙΟΥΝΙΟΥ 2011

(Όλα τα ποσά είναι εκφρασμένα σε ευρώ εκτός αν αναφέρεται διαφορετικά)

| Σημειώσεις | Ο ΟΜΙΛΟΣ | | Η ΕΤΑΙΡΕΙΑ | | |
|--|------------|--------------------|--------------------|--------------------|--------------------|
| | 30/06/2012 | 30/06/2011 | 30/06/2012 | 30/06/2011 | |
| Ενεργητικό | | | | | |
| Μη κυκλοφοριακά στοιχεία ενεργητικού | | | | | |
| Ενσώματες ακινητοποιήσεις | 5.8 | 415.216.257 | 378.434.446 | 275.833.421 | 246.401.771 |
| Επενδύσεις σε ακίνητα | 5.9 | 6.923.992 | 7.580.301 | 6.923.992 | 7.580.301 |
| Επενδύσεις σε συνδεδεμένες επιχειρήσεις | 5.10 | - | - | 158.178.563 | 80.978.602 |
| Λοιπές μακροπρόθεσμες απαιτήσεις | 5.11 | 22.190.161 | 13.496.504 | 10.542.023 | 9.718.501 |
| | | 444.330.410 | 399.511.251 | 451.477.999 | 344.679.175 |
| Κυκλοφοριακά περιουσιακά στοιχεία | | | | | |
| Αποθέματα | 5.12 | 180.485.746 | 174.452.601 | 164.273.025 | 157.209.693 |
| Πελάτες και λοιπές εμπορικές απαιτήσεις | 5.13 | 18.597.468 | 27.998.652 | 46.536.281 | 46.898.576 |
| Λοιπές απαιτήσεις | 5.14 | 24.001.953 | 30.427.376 | 20.671.922 | 29.346.463 |
| Λοιπά κυκλοφοριακά στοιχεία ενεργητικού | 5.15 | 4.623.583 | 4.718.408 | 4.295.223 | 4.113.778 |
| Ταμειακά διαθέσιμα και ισοδύναμα | 5.16 | 184.646.930 | 158.087.059 | 56.048.994 | 119.206.065 |
| | | 412.355.680 | 395.684.096 | 291.825.445 | 356.774.575 |
| Σύνολο ενεργητικού | | 856.686.090 | 795.195.347 | 743.303.444 | 701.453.750 |
| Ίδια κεφάλαια & υποχρεώσεις | | | | | |
| Ίδια κεφάλαια αποδιδόμενα στους μετόχους της μητρικής | | | | | |
| Μετοχικό κεφάλαιο | 5.17 | 181.947.552 | 181.919.108 | 181.947.552 | 181.919.108 |
| Αποθεματικό υπέρ το άρτιο | 5.17.1 | 13.810.028 | 41.249.350 | 13.810.028 | 41.249.350 |
| Συναλλαγματικές διαφορές μετατροπής | | (729.864) | (798.539) | - | - |
| Λοιπά αποθεματικά | 5.17.2 | 194.251.732 | 131.249.520 | 194.251.732 | 131.249.520 |
| Κέρδη εις νέον | | 203.632.965 | 169.330.493 | 98.220.161 | 84.113.062 |
| | | 592.912.413 | 522.949.932 | 488.229.473 | 438.531.040 |
| Μη ελέγχουσες συμμετοχές | | - | - | - | - |
| Σύνολο ιδίων κεφαλαίων | | 592.912.413 | 522.949.932 | 488.229.473 | 438.531.040 |
| Μακροπρόθεσμες υποχρεώσεις | | | | | |
| Υποχρεώσεις παροχών προσωπικού λόγω εξόδου από την υπηρεσία | 5.18 | 3.958.842 | 3.573.286 | 3.948.645 | 3.567.358 |
| Μακροπρόθεσμες δανειακές υποχρεώσεις | 5.19/5.20 | 152.048.283 | 153.841.391 | 151.381.835 | 152.009.779 |
| Λοιπές μακροπρόθεσμες υποχρεώσεις | 5.23 | 296.305 | 12.795 | 93.859 | 12.795 |
| Αναβαλλόμενες φορολογικές υποχρεώσεις | 5.24 | 6.063.277 | 5.404.000 | 6.058.207 | 5.404.870 |
| Σύνολο μακροπροθέσμων υποχρεώσεων | | 162.366.707 | 162.831.472 | 161.482.546 | 160.994.802 |
| Βραχυπρόθεσμες υποχρεώσεις | | | | | |
| Προβλέψεις | 5.25 | 166.758 | 166.758 | 166.758 | 166.758 |
| Προμηθευτές και λοιπές υποχρεώσεις | 5.26 | 55.985.410 | 58.166.893 | 55.915.327 | 58.466.356 |
| Τρέχουσες φορολογικές υποχρεώσεις | 5.27 | 21.800.933 | 32.227.811 | 18.882.904 | 30.197.550 |
| Βραχυπρόθεσμες δανειακές υποχρεώσεις | | - | - | - | - |
| Μακροπρόθεσμες υποχρεώσεις πληρωτέες στην επόμενη χρήση | 5.22 | 1.906.030 | 1.868.246 | 707.102 | 672.521 |
| Λοιπές βραχυπρόθεσμες υποχρεώσεις | 5.28 | 21.547.839 | 16.984.235 | 17.919.334 | 12.424.723 |
| Σύνολο βραχυπροθέσμων υποχρεώσεων | | 101.406.970 | 109.413.943 | 93.591.425 | 101.927.908 |
| Σύνολο υποχρεώσεων | | 263.773.677 | 272.245.415 | 255.073.971 | 262.922.710 |
| Σύνολο ιδίων κεφαλαίων και υποχρεώσεων | | 856.686.090 | 795.195.347 | 743.303.444 | 701.453.750 |

Οι συνοδευτικές σημειώσεις αποτελούν αναπόσπαστο κομμάτι των οικονομικών καταστάσεων

Δ. ΕΝΟΠΟΙΗΜΕΝΗ ΚΑΤΑΣΤΑΣΗ ΜΕΤΑΒΟΛΩΝ ΙΔΙΩΝ ΚΕΦΑΛΑΙΩΝ

ΓΙΑ ΤΗΝ ΧΡΗΣΗ ΠΟΥ ΕΛΗΞΕ ΤΗΝ 30^Η ΙΟΥΝΙΟΥ 2012 ΚΑΙ 2011

(Όλα τα ποσά είναι εκφρασμένα σε ευρώ εκτός αν αναφέρεται διαφορετικά)

| | ΟΜΙΛΟΣ | | | | | | | | |
|--|--------------------|---------------------------|-------------------------------------|---------------------|-------------------------|---------------------|-----------------|-----------------------|------------------------|
| | Μετοχικό κεφάλαιο | Αποθεματικό υπέρ το άρτιο | Συναλλαγματικές διαφορές μετατροπής | Τακτικό αποθεματικό | Αφορολόγητα αποθεματικά | Έκτακτα αποθεματικά | Λοιπά αποθέματα | Αποτελέσματα εις νέων | Σύνολο Ιδίων Κεφαλαίων |
| Υπόλοιπα κατά την 1η Ιουλίου 2011, σύμφωνα με τα ΔΠΧΑ | 181.919.108 | 41.249.350 | (798.539) | 20.652.020 | 1.797.944 | 108.785.110 | 14.447 | 169.330.493 | 522.949.932 |
| Μεταβολές Ιδίων Κεφαλαίων περιόδου | | | | | | | | | |
| Αύξηση Μετοχικού Κεφαλαίου από μετατροπή ομολογιακού δανείου | 28.444 | | | | | | | | 28.444 |
| Κεφαλαιοποίηση αποθεματικών υπέρ το έρτιο | 27.287.866 | (27.287.866) | | | | | | | (27.287.866) |
| Επιστροφή κεφαλαίου στους μετόχους | (27.287.866) | | | | | | | | |
| Αύξηση αποθεματικών από μετατροπή ομολογιακού δανείου | | 91.740 | | | | | (28) | | 91.712 |
| Αναβαλλόμενη φορολογία εξόδων αύξησης μετοχικού κεφαλαίου | | 60.799 | | | | | 7 | | 60.806 |
| Έξοδα αύξησης μετοχικού κεφαλαίου | | (303.995) | | | | | | | (303.995) |
| Μερίσματα χρήσης 2010-2011 | | | | | | | | | - |
| Τακτικό αποθεματικό | | | | 3.878.524 | | | | (3.878.524) | - |
| Έκτακτα Αποθεματικά | | | | | | 59.123.710 | | (59.123.710) | - |
| Συναλλαγές με ιδιοκτήτες | 28.444 | (27.439.323) | - | 3.878.524 | - | 59.123.710 | (21) | (63.002.233) | (27.410.899) |
| Καθαρά Αποτελέσματα Χρήσης 01/07/2011-30/06/2012 | | | | | | | | 97.304.705 | 97.304.705 |
| Λοιπά Συνολικά Έσοδα | | | | | | | | | |
| Συναλλαγματικές διαφορές μετατροπής ξένων θυγατρικών | | | 68.675 | | | | | | 68.675 |
| Λοιπά Συνολικά Έσοδα περιόδου | - | - | 68.675 | - | - | - | - | - | 68.675 |
| Συγκεντρωτικά Συνολικά Έσοδα περιόδου | - | - | 68.675 | - | - | - | - | 97.304.705 | 97.373.380 |
| Υπόλοιπο των Ιδίων Κεφαλαίων κατά την 30η Ιουνίου 2012 | 181.947.552 | 13.810.028 | (729.864) | 24.530.543 | 1.797.944 | 167.908.820 | 14.425 | 203.632.966 | 592.912.413 |
| Υπόλοιπα κατά την 1η Ιουλίου 2010, σύμφωνα με τα ΔΠΧΑ | 181.828.072 | 40.986.044 | (863.853) | 17.551.471 | 1.797.944 | 66.679.093 | 14.515 | 144.479.899 | 452.473.185 |
| Μεταβολές Ιδίων Κεφαλαίων περιόδου | | | | | | | | | |
| Αύξηση Μετοχικού Κεφαλαίου από μετατροπή ομολογιακού δανείου | 91.036 | | | | | | | | 91.036 |
| Αύξηση αποθεματικών από μετατροπή ομολογιακού δανείου | | 279.812 | | | | | (93) | | 279.719 |
| Τακτοποίηση αναβαλλόμενων φόρων από την μετατροπή του ομολογιακού δανείου. | | (12.853) | | | | | 24 | | (12.829) |
| Έξοδα αύξησης μετοχικού κεφαλαίου | | (4.566) | | | | | | | (4.566) |
| Αναβαλλόμενη φορολογία εξόδων αύξησης μετοχικού κεφαλαίου | | 913 | | | | | | | 913 |
| Μερίσματα χρήσης 2009-2010 | | | | | | | | (24.546.789) | (24.546.789) |
| Τακτικό αποθεματικό | | | | 3.100.548 | | | | (3.100.548) | - |
| Έκτακτα Αποθεματικά | | | | | | 42.106.016 | | (42.106.016) | - |
| Συναλλαγές με ιδιοκτήτες | 91.036 | 263.306 | - | 3.100.548 | - | 42.106.016 | (68) | (69.753.353) | (24.192.516) |
| Καθαρά Αποτελέσματα Χρήσης 01/07/2010-30/06/2011 | | | | | | | | 94.603.948 | 94.603.948 |
| Λοιπά Συνολικά Έσοδα | | | | | | | | | |
| Συναλλαγματικές διαφορές μετατροπής ξένων θυγατρικών | | | 65.314 | | | | | | 65.314 |
| Λοιπά Συνολικά Έσοδα περιόδου | - | - | 65.314 | - | - | - | - | - | 65.314 |
| Συγκεντρωτικά Συνολικά Έσοδα περιόδου | - | - | 65.314 | - | - | - | - | 94.603.948 | 94.669.262 |
| Υπόλοιπο των Ιδίων Κεφαλαίων κατά την 30η Ιουνίου 2011 | 181.919.108 | 41.249.350 | (798.539) | 20.652.020 | 1.797.944 | 108.785.110 | 14.447 | 169.330.493 | 522.949.932 |

Οι συνοδευτικές σημειώσεις αποτελούν αναπόσπαστο κομμάτι των οικονομικών καταστάσεων

Ε. ΚΑΤΑΣΤΑΣΗ ΜΕΤΑΒΟΛΩΝ ΙΔΙΩΝ ΚΕΦΑΛΑΙΩΝ ΜΗΤΡΙΚΗΣ ΕΤΑΙΡΕΙΑΣ

ΓΙΑ ΤΗΝ ΧΡΗΣΗ ΠΟΥ ΕΛΗΞΕ ΤΗΝ 30^Η ΙΟΥΝΙΟΥ 2012 ΚΑΙ 2011

(Όλα τα ποσά είναι εκφρασμένα σε ευρώ εκτός αν αναφέρεται διαφορετικά)

| | Η ΕΤΑΙΡΕΙΑ | | | | | | | |
|--|--------------------|---------------------------|---------------------|-------------------------|---------------------|-----------------|-----------------------|------------------------|
| | Μετοχικό κεφάλαιο | Αποθεματικό υπέρ το άρτιο | Τακτικό αποθεματικό | Αφορολόγητα αποθεματικά | Έκτακτα αποθεματικά | Λοιπά αποθέματα | Αποτελέσματα εις νέον | Σύνολο Ιδίων Κεφαλαίων |
| Υπόλοιπα κατά την 1η Ιουλίου 2011, σύμφωνα με τα ΔΠΧΠ | 181.919.108 | 41.249.350 | 20.652.020 | 1.797.944 | 108.785.110 | 14.447 | 84.113.062 | 438.531.040 |
| Μεταβολές Ιδίων Κεφαλαίων περιόδου | | | | | | | | |
| Αύξηση Μετοχικού Κεφαλαίου από μετατροπή ομολογιακού δανείου | 28.444 | | | | | | | 28.444 |
| Κεφαλαίωση αποθεματικού υπέρ το άρτιο | 27.287.866 | (27.287.866) | | | | | | |
| Επιστροφή κεφαλαίου στους μετόχους | (27.287.866) | | | | | | | (27.287.866) |
| Αύξηση αποθεματικών από μετατροπή ομολογιακού δανείου | | 91.740 | | | | (28) | | 91.712 |
| Αναβαλλόμενη φορολογία εξόδων αύξησης μετοχικού κεφαλαίου | | 60.799 | | | | 7 | | 60.806 |
| Έξοδα αύξησης μετοχικού κεφαλαίου | | (303.995) | | | | | | (303.995) |
| Μερίσματα χρήσης 2010/2011 | | | | | | | | |
| Τακτικό αποθεματικό | | | 3.878.524 | | | | (3.878.524) | - |
| Έκτακτα Αποθεματικά | | | | | 59.123.710 | | (59.123.710) | - |
| Συναλλαγές με ιδιοκτήτες | 28.444 | (27.439.323) | 3.878.524 | - | 59.123.710 | (21) | (63.002.234) | (27.410.901) |
| Καθαρά Αποτελέσματα Περιόδου 01/07/2011-30/06/2012 | | | | | | | 77.109.334 | 77.109.334 |
| Λοιπά Συνολικά Έσοδα | | | | | | | | |
| Συναλλαγματικές διαφορές μετατροπής ξένων θυγατρικών | | | | | | | | - |
| Λοιπά Συνολικά Έσοδα περιόδου | - | - | - | - | - | - | - | - |
| Συγκεντρωτικά Συνολικά Έσοδα περιόδου | - | - | - | - | - | - | 77.109.334 | 77.109.334 |
| Υπόλοιπα των Ιδίων Κεφαλαίων κατά την 30η Ιουνίου 2012 | 181.947.552 | 13.810.028 | 24.530.543 | 1.797.944 | 167.908.820 | 14.425 | 98.220.161 | 488.229.473 |
| Υπόλοιπα κατά την 1η Ιουλίου 2010, σύμφωνα με τα ΔΠΧΑ | 181.828.072 | 40.986.044 | 17.551.471 | 1.797.944 | 66.679.093 | 14.515 | 76.367.928 | 385.225.067 |
| Μεταβολές Ιδίων Κεφαλαίων περιόδου | | | | | | | | |
| Αύξηση Μετοχικού Κεφαλαίου από μετατροπή ομολογιακού δανείου | 91.036 | | | | | | | 91.036 |
| Αύξηση αποθεματικών από μετατροπή ομολογιακού δανείου | | 279.812 | | | | (93) | | 279.719 |
| Τακτοποίηση αναβαλλόμενων φόρων από την μετατροπή του ομολογιακού δανείου. | | (12.853) | | | | 24 | | (12.829) |
| Έξοδα αύξησης μετοχικού κεφαλαίου | | (4.566) | | | | | | (4.566) |
| Αναβαλλόμενη φορολογία εξόδων αύξησης μετοχικού κεφαλαίου | | 913 | | | | | | 913 |
| Μερίσματα χρήσης 2009-2010 | | | | | | | (24.546.789) | (24.546.789) |
| Τακτικό αποθεματικό | | | 3.100.548 | | | | (3.100.548) | - |
| Έκτακτα αποθεματικά | | | | | 42.106.016 | | (42.106.016) | - |
| Συναλλαγές με ιδιοκτήτες | 91.036 | 263.306 | 3.100.548 | - | 42.106.016 | (69) | (69.753.353) | (24.192.516) |
| Καθαρά Αποτελέσματα Περιόδου 01/07/2010-30/6/2011 | | | | | | | 77.498.488 | 77.498.488 |
| Λοιπά Συνολικά Έσοδα | | | | | | | | |
| Συναλλαγματικές διαφορές μετατροπής ξένων θυγατρικών | | | | | | | | - |
| Λοιπά Συνολικά Έσοδα περιόδου | - | - | - | - | - | - | - | - |
| Συγκεντρωτικά Συνολικά Έσοδα περιόδου | - | - | - | - | - | - | 77.498.488 | 77.498.488 |
| Υπόλοιπα των Ιδίων Κεφαλαίων κατά την 30η Ιουνίου 2011 | 181.919.108 | 41.249.350 | 20.652.020 | 1.797.944 | 108.785.110 | 14.447 | 84.113.062 | 438.531.040 |

Οι συνοδευτικές σημειώσεις αποτελούν αναπόσπαστο κομμάτι των οικονομικών καταστάσεων

ΣΤ. ΚΑΤΑΣΤΑΣΗ ΤΑΜΕΙΑΚΩΝ ΡΟΩΝ
ΓΙΑ ΤΗ ΧΡΗΣΗ ΠΟΥ ΕΛΗΞΕ ΤΗΝ 30^Η ΙΟΥΝΙΟΥ 2012 ΚΑΙ 2011

(Όλα τα ποσά είναι εκφρασμένα σε ευρώ εκτός αν αναφέρεται διαφορετικά)

| Έμμεση Μέθοδος | Σημειώσεις | Ο ΟΜΙΛΟΣ | | Η ΕΤΑΙΡΕΙΑ | |
|--|------------|---------------------|---------------------|----------------------|---------------------|
| | | 30/06/2012 | 30/06/2011 | 30/06/2012 | 30/06/2011 |
| Ταμειακές ροές από λειτουργικές δραστηριότητες | | | | | |
| Ταμειακές ροές από λειτουργικές δραστηριότητες | 5.29 | 130.487.818 | 137.589.189 | 105.345.190 | 115.365.545 |
| Τόκοι πληρωθέντες | | (5.689.816) | (5.669.519) | (5.511.159) | (5.459.468) |
| Καταβληθέντες φόροι | | (28.938.170) | (39.474.053) | (26.752.706) | (37.395.858) |
| Καθαρές ταμειακές ροές από λειτουργικές δραστηριότητες | | 95.859.832 | 92.445.617 | 73.081.325 | 72.510.219 |
| Ταμειακές ροές από επενδυτικές δραστηριότητες | | | | | |
| Αγορές ενσώματων παγίων στοιχείων | | (49.924.676) | (56.613.480) | (37.709.481) | (16.975.193) |
| Εισπράξεις από πωλήσεις ενσώματων παγίων στοιχείων | | 155.873 | 260.016 | 155.873 | 260.016 |
| Αύξηση Μετοχικού Κεφαλαίου | | | | | |
| Θυγατρικής | 5.10 | - | - | (77.199.961) | (17.998.804) |
| Εισπράξεις από ασφαλιστική εταιρία | | 2.100.000 | - | - | - |
| Τόκοι εισπραχθέντες | | 7.799.918 | 7.215.343 | 6.785.082 | 6.101.878 |
| Καθαρές ταμειακές ροές από επενδυτικές δραστηριότητες | | (39.868.885) | (49.138.121) | (107.968.487) | (28.612.103) |
| Ταμειακές ροές από χρηματοδοτικές δραστηριότητες | | | | | |
| Εισπράξεις από αύξηση μετοχικού κεφαλαίου | | 120.155 | 370.849 | 120.155 | 370.849 |
| Έξοδα αύξησης μετοχικού κεφαλαίου | | (303.995) | (4.566) | (303.995) | (4.566) |
| Μερίσματα πληρωθέντα σε μετόχους της μητρικής | | - | (24.546.053) | - | (24.546.053) |
| Επιστροφή Κεφαλαίου στους μετόχους | | (27.287.866) | | (27.287.866) | |
| Δάνεια αναληφθέντα | | - | - | - | - |
| Εξοφλήσεις δανείων | | (1.279.380) | (1.422.001) | (120.148) | (370.756) |
| Εξοφλήσεις υποχρεώσεων από χρηματοδοτικές μισθώσεις | | (678.055) | (663.913) | (678.055) | (663.913) |
| Καθαρές ταμειακές ροές από χρηματοδοτικές δραστηριότητες | | (29.429.141) | (26.265.684) | (28.269.909) | (25.214.439) |
| Καθαρή αύξηση/(μείωση) στα ταμειακά διαθέσιμα και ισοδύναμα | | 26.561.806 | 17.041.812 | (63.157.071) | 18.683.677 |
| Ταμειακά διαθέσιμα και ισοδύναμα έναρξης χρήσης | | 158.087.059 | 141.050.874 | 119.206.065 | 100.522.388 |
| Συναλλαγματικές διαφορές στα ταμειακά διαθέσιμα και ισοδύναμα | | (1.935) | (5.627) | - | - |
| Ταμειακά διαθέσιμα και ισοδύναμα λήξης της χρήσης | | 184.646.930 | 158.087.059 | 56.048.994 | 119.206.065 |
| Διαθέσιμα στο ταμείο | | 2.307.887 | 2.364.811 | 2.143.952 | 2.205.901 |
| Υπόλοιπο αλληλόχρεων λογαριασμών τραπεζών | | 15.699.888 | 6.769.205 | 7.023.299 | 4.773.404 |
| Καταθέσεις όψεως και προθεσμίας Ταμειακά διαθέσιμα και ισοδύναμα διαθεσίμων | | 166.639.155 | 148.953.043 | 46.881.743 | 112.226.760 |
| Ταμειακά διαθέσιμα και ισοδύναμα διαθεσίμων | | 184.646.930 | 158.087.059 | 56.048.994 | 119.206.065 |

Οι συνοδευτικές σημειώσεις αποτελούν αναπόσπαστο κομμάτι των οικονομικών καταστάσεων

Z. ΣΗΜΕΙΩΣΕΙΣ ΕΠΙ ΤΩΝ ΕΤΗΣΙΩΝ ΕΤΑΙΡΙΚΩΝ ΚΑΙ ΕΝΟΠΟΙΗΜΕΝΩΝ ΟΙΚΟΝΟΜΙΚΩΝ ΚΑΤΑΣΤΑΣΕΩΝ ΤΗΣ 30ΗΣ ΙΟΥΝΙΟΥ 2012

1. Πληροφορίες

Οι ενοποιημένες οικονομικές καταστάσεις του ομίλου έχουν συνταχθεί σύμφωνα με τα Διεθνή Πρότυπα Χρηματοοικονομικής Αναφοράς όπως αυτά έχουν εκδοθεί από την Επιτροπή Διεθνών Λογιστικών Προτύπων.

Η JUMBO είναι μία ανώνυμη εμπορική Εταιρία που ιδρύθηκε βάσει των νόμων της ελληνικής δημοκρατίας. Αναφορές στην «ΕΤΑΙΡΕΙΑ» ή «JUMBO Α.Ε.Ε.» περιλαμβάνουν, εκτός αν τα περιεχόμενα υποδεικνύουν το αντίθετο, τον Όμιλο «JUMBO» και τις πλήρως ενοποιούμενες θυγατρικές του.

Ο διακριτικός τίτλος της Εταιρίας είναι «JUMBO», είναι κατοχυρωμένος τόσο στο καταστατικό της, όσο και στο τμήμα σημάτων του Υπουργείου Ανάπτυξης ως ομώνυμο σήμα προϊόντων και υπηρεσιών «JUMBO» με αριθμό 127218 με διάρκεια προστασίας κατόπιν παρατάσεως μέχρι 5/6/2015.

Η Εταιρία ιδρύθηκε το έτος 1986 (ΦΕΚ 3234/26.11.1986) με αρχική διάρκεια τριάντα χρόνια (30). Με απόφαση της από 03.05.2006 Έκτακτης Γενικής Συνέλευσης των μετόχων, η οποία εγκρίθηκε με την αρ. Κ2-6817/09.05.2006 απόφαση του Υπουργείου Ανάπτυξης, η διάρκεια της Εταιρίας παρατάθηκε σε εβδομήντα χρόνια (70) από την καταχώρησή της στο Μητρώο Ανωνύμων Εταιρειών.

Η αρχική καταστατική έδρα της Εταιρίας ήταν στο δήμο Γλυφάδας, στην οδό Αγγέλου Μεταξά αριθμός 11. Με την ίδια ως άνω απόφαση της από 03.05.2006 Έκτακτης Γενικής Συνέλευσης των μετόχων, η οποία εγκρίθηκε με την αρ. Κ2-6817/09.05.2006 απόφαση του Υπουργείου Ανάπτυξης, η έδρα της Εταιρίας μεταφέρθηκε στο δήμο Μοσχάτου Αττικής και συγκεκριμένα στην οδό Κύπρου 9 και Ύδρας Τ.Κ. 183 46, όπου στεγάζονται και τα κεντρικά γραφεία αυτής.

Η Εταιρεία είναι εγγεγραμμένη στο Μητρώο Ανωνύμων Εταιρειών του Υπουργείου Ανάπτυξης, Διεύθυνση Ανωνύμων Εταιρειών και Πίστεως, με Αρ. Μ.Α.Ε. 7650/06/Β/86/04.

Η δραστηριότητα της Εταιρίας διέπεται από τον Κ.Ν.2190/1920.

Οι οικονομικές καταστάσεις της 30ης Ιουνίου 2012 (σε αυτές περιλαμβάνονται και οι αντίστοιχες της 30ης Ιουνίου 2011) εγκρίθηκαν από το Διοικητικό Συμβούλιο την 28η Αυγούστου 2012.

2. Φύση δραστηριοτήτων

Η κύρια δραστηριότητα της Εταιρίας είναι η λιανική πώληση παιχνιδιών, βρεφικών ειδών, εποχιακών ειδών, ειδών διακόσμησης και ειδών βιβλιοχαρτοπωλείου και εμπίπτει σύμφωνα με το δελτίο ΣΤΑΚΟΔ 03 της Εθνικής Στατιστικής Υπηρεσίας της Ελλάδος (Ε.Σ.Υ.Ε.) στον κλάδο «Λοιπό λιανικό εμπόριο καινούργιων ειδών σε ειδικευμένα καταστήματα» μ.α.κ. (κατηγορία ΣΤΑΚΟΔ 525.9). Μικρό τμήμα των δραστηριοτήτων της αποτελεί και η χονδρική εμπορεία παιχνιδιών και συναφών ειδών σε τρίτους.

Η Εταιρία από 19/7/1997 αποτελεί εισηγμένη Εταιρία στο Χρηματιστήριο Αθηνών. Από τον Ιούνιο του 2010 συμμετέχει στο δείκτη FTSE/Χ.Α. 20. Με βάση τις διατάξεις του Κανονισμού του Χ.Α., η Εταιρία πληρεί το κριτήριο για να εισαχθεί στην κατηγορία «μεγάλης κεφαλαιοποίησης» και σύμφωνα με το άρθρο 339 αυτού, από 28/11/2005 (ημερομηνία έναρξης εφαρμογής του), οι μετοχές της Εταιρίας εντάσσονται στην κατηγορία αυτή. Επίσης, το Χ.Α., σε εφαρμογή της από 24/11/2005 απόφασης του Διοικητικού Συμβουλίου του, περί υιοθέτησης του μοντέλου κλαδικής κατάταξης FTSE Dow Jones Industry Classification Benchmark (ICB), από 2/1/2006 κατέταξε την Εταιρία στον κλάδο Οικονομικής Δραστηριότητας Παιχνίδια (Toys), ο οποίος περιλαμβάνει μόνο την Εταιρία «JUMBO».

Μέσα στα 26 χρόνια λειτουργίας της, η Εταιρία εξελίχθηκε σε μία από τις μεγαλύτερες επιχειρήσεις λιανικής πώλησης.

Η Εταιρία την 30/06/2012 διέθετε ένα δίκτυο 58 καταστημάτων σε Ελλάδα Κύπρο και Βουλγαρία. Κατά την κλειόμενη οικονομική χρήση ο Όμιλος λειτούργησε 6 νέα καταστήματα. Συγκεκριμένα τον Ιούλιο του 2011 ξεκίνησε τη λειτουργία του το νέο ιδιόκτητο υπερκατάστημα του Ομίλου στην πόλη Burgas της Βουλγαρίας συνολικής επιφάνειας 18χιλ.τ.μ., τον Σεπτέμβριο του 2011 ξεκίνησε τη λειτουργία του το νέο

ενοικιαζόμενο κατάστημα στην Ελευσίνα συνολικής επιφάνειας 9,7χιλ. τ.μ., τον Οκτώβριο ξεκίνησε να λειτουργεί το νέο ενοικιαζόμενο κατάστημα του Ομίλου στην περιοχή Γιαλού (Σπάτα) συνολικής επιφάνειας 9χιλ.τ.μ., τον Νοέμβριο ξεκίνησε να λειτουργεί το νέο ιδιόκτητο κατάστημα του Ομίλου στα Γιαννιτοά συνολικής επιφάνειας 9χιλ. τ.μ. ενώ τον Μάιο του 2012 ξεκίνησαν την λειτουργία τους το νέο μισθωμένο κατάστημα του Ομίλου στο Λαύριο συνολικής επιφάνειας 9χιλ. τ.μ. και το νέο ιδιόκτητο υπερκατάστημα στην πόλη Rousse, στη Βουλγαρία συνολικής επιφάνειας 12 χιλ τ.μ.

Κατά την 30η Ιουνίου 2012 ο Όμιλος απασχολούσε 3.440 άτομα, εκ των οποίων 3.306 μόνιμο προσωπικό και 134 έκτακτο προσωπικό, ο δε μέσος όρος του προσωπικού για την κλειόμενη χρήση ήτοι από 01/07/2011 έως 30/06/2012 κυμάνθηκε στα 3.653 άτομα (3.296 μόνιμο προσωπικό και 357 άτομα έκτακτο προσωπικό).

3. Πλαίσιο κατάρτισης των Οικονομικών Καταστάσεων

Οι συνημμένες οικονομικές καταστάσεις του Ομίλου και της Εταιρίας (στο εξής Οικονομικές Καταστάσεις) με ημερομηνία 30 Ιουνίου 2012, που καλύπτουν την χρήση από 1^η Ιουλίου 2011 έως 30^η Ιουνίου 2012 έχουν συνταχθεί σύμφωνα με την αρχή του ιστορικού κόστους, την αρχή της συνέχισης της δραστηριότητάς (going concern) και είναι σύμφωνες με τα Διεθνή Πρότυπα Χρηματοοικονομικής Αναφοράς (ΔΠΧΑ) όπως αυτά έχουν εκδοθεί από την Επιτροπή Διεθνών Λογιστικών Προτύπων (IASB), καθώς και των διερμηνειών τους, όπως αυτές έχουν εκδοθεί από την Επιτροπή Διερμηνείας Προτύπων (I.F.R.I.C.) της IASB.

Η σύνταξη οικονομικών καταστάσεων σύμφωνα με τα Δ.Π.Χ.Α. (ή IFRS) απαιτεί τη χρήση λογιστικών εκτιμήσεων και κρίσεων από τη Διοίκηση κατά την εφαρμογή των λογιστικών αρχών του Ομίλου. Οι σημαντικές παραδοχές για την εφαρμογή των λογιστικών μεθόδων της Εταιρίας επισημαίνονται όπου κρίνεται κατάλληλο. Οι εκτιμήσεις και οι κρίσεις στις οποίες προβαίνει η Διοίκηση αξιολογούνται συνεχώς και βασίζονται σε εμπειρικά δεδομένα και άλλους παράγοντες συμπεριλαμβανομένων των προσδοκιών για μελλοντικά γεγονότα που θεωρούνται αναμενόμενα από εύλογες συνθήκες.

Το 2003 και 2004, εκδόθηκε από το Συμβούλιο Διεθνών Λογιστικών Προτύπων (IASB) μία σειρά από καινούρια Διεθνή Πρότυπα Χρηματοοικονομικής Αναφοράς (IFRS) και αναθεωρημένα Διεθνή Λογιστικά Πρότυπα (IAS), τα οποία σε συνδυασμό με τα μη αναθεωρημένα Διεθνή Λογιστικά Πρότυπα (IAS) τα οποία εκδόθηκαν από την Επιτροπή Διεθνών Λογιστικών Προτύπων, προγενέστερης του Συμβουλίου Διεθνών Λογιστικών Προτύπων IASB. Η προαναφερθείσα σειρά από πρότυπα αναφέρεται ως «IFRS Stable Platform 2005». Ο Όμιλος εφαρμόζει το IFRS Stable Platform 2005 από την 1η Ιουλίου 2005. Η ημερομηνία μετάβασης αποτέλεσε για τον Όμιλο, η 1η Ιουλίου 2004.

Οι λογιστικές αρχές βάσει των οποίων συντάχθηκαν οι οικονομικές καταστάσεις, είναι συνεπείς με αυτές που χρησιμοποιήθηκαν για τη σύνταξη των οικονομικών καταστάσεων της χρήσης 2010-2011 και έχουν εφαρμοσθεί με συνέπεια για όλες τις χρήσεις που παρουσιάζονται.

Στις περιπτώσεις που κρίθηκε απαραίτητο, τα συγκριτικά στοιχεία των προηγούμενων χρήσεων αναμορφώθηκαν για να καταστούν ομοειδή με τα στοιχεία της τρέχουσας χρήσης.

3.1 Αλλαγές σε Λογιστικές Αρχές

3.1.1 Ανασκόπηση Μεταβολών

Ο Όμιλος έχει υιοθετήσει όλα τα νέα πρότυπα και τις διερμηνείες, η εφαρμογή των οποίων έγινε υποχρεωτική για τις χρήσεις που άρχισαν την 1 Ιουλίου του 2011. Στην παράγραφο 3.1.2 παρουσιάζονται τα πρότυπα τα οποία έχουν εφαρμογή στην Εταιρεία και έχουν υιοθετηθεί από την 1η Ιανουαρίου 2012 καθώς και τα πρότυπα τα οποία είναι μεν υποχρεωτικά από την 1η Ιουλίου 2011, ωστόσο δεν είναι εφαρμόσιμα στις εργασίες της Εταιρείας. Στην παράγραφο 3.1.3 παρουσιάζονται τα πρότυπα, τροποποιήσεις προτύπων και διερμηνείες σε ήδη υπάρχοντα πρότυπα τα οποία είτε δεν έχουν ακόμα τεθεί σε ισχύ, είτε δεν έχουν υιοθετηθεί από την Ε.Ε.

3.1.2 Αλλαγές σε Λογιστικές Αρχές

Οι αλλαγές σε λογιστικές αρχές που υιοθετήθηκαν αναλύονται ως ακολούθως:

Τροποποιήσεις ΔΠΧΑ 7 «Χρηματοοικονομικά Μέσα: Γνωστοποιήσεις αναφορικά με τις γνωστοποιήσεις μεταφοράς χρηματοοικονομικών μέσων (εφαρμόζεται για τις ετήσιες περιόδους που ξεκινούν την ή μετά την 01/07/2011)

Σκοπός της τροποποίησης είναι να επιτρέψει στους χρήστες των Οικονομικών Καταστάσεων να βελτιώσουν την κατανόησή τους αναφορικά με τις συναλλαγές μεταφοράς χρηματοοικονομικών περιουσιακών στοιχείων, καθώς και των πιθανών επιπτώσεων των οποιονδήποτε κινδύνων που μπορεί να παραμείνουν στην οντότητα που έχει πραγματοποιήσει τη μεταφορά των χρηματοοικονομικών περιουσιακών στοιχείων. Επίσης, η τροποποίηση απαιτεί πρόσθετες γνωστοποιήσεις στην περίπτωση που ένα δυσανάλογο ποσό των συναλλαγών μεταφοράς έχει πραγματοποιηθεί προς το τέλος της περιόδου αναφοράς. Ο Όμιλος δεν αναμένει η τροποποίηση αυτή να έχει επίδραση στις ενοποιημένες Οικονομικές Καταστάσεις. Η παρούσα τροποποίηση εγκρίθηκε από την Ευρωπαϊκή Ένωση τον Νοέμβριο του 2011.

Τροποποίηση στο ΔΠΧΑ 2: «Παροχές που εξαρτώνται από την αξία των μετοχών»

Το ΔΣΛΠ προχώρησε σε έκδοση τροποποίησης του ΔΠΧΑ 2 αναφορικά με τον λογιστικό χειρισμό των συναλλαγών που εξαρτώνται από την αξία των μετοχών μεταξύ εταιριών του ίδιου ομίλου και πως αυτές αντιμετωπίζονται στις ατομικές οικονομικές καταστάσεις των θυγατρικών εταιριών. Η τροποποίηση αυτή δεν εφαρμόζεται για τον Όμιλο.

ΔΛΠ 24 «Γνωστοποιήσεις Συνδεδεμένων Μερών (αναθεώρηση)»

Με την παρούσα τροποποίηση αποσαφηνίζεται η έννοια των συνδεδεμένων μερών και επιχειρείται μείωση στις γνωστοποιήσεις των συναλλαγών ανάμεσα σε συνδεδεμένα μέρη του δημοσίου. Συγκεκριμένα, καταργείται η υποχρέωση των συνδεδεμένων μερών δημοσίου να γνωστοποιήσουν τις λεπτομέρειες όλων των συναλλαγών με το δημόσιο και με άλλα συνδεδεμένα μέρη δημοσίου, αποσαφηνίζει και απλοποιεί τον ορισμό του συνδεδεμένου μέρους και επιβάλλει την γνωστοποίηση όχι μόνο των σχέσεων, των συναλλαγών και των υπολοίπων ανάμεσα στα συνδεδεμένα μέρη αλλά και των δεσμεύσεων τόσο στις ατομικές όσο και στις ενοποιημένες οικονομικές καταστάσεις. Η τροποποίηση αυτή, η οποία έχει υιοθετηθεί από την Ευρωπαϊκή Ένωση, έχει υποχρεωτική εφαρμογή από την 1 Ιανουαρίου 2011. Η εφαρμογή του αναθεωρημένου προτύπου δεν αναμένεται να έχει ουσιώδη επίδραση στις οικονομικές καταστάσεις.

ΕΔΔΠΧΑ 14 (Τροποποίηση)- «Προπληρωμές ελάχιστων κεφαλαιακών απαιτήσεων»

Η Τροποποίηση έγινε για να άρει τον περιορισμό που είχε μια οντότητα στο να αναγνωρίσει ένα στοιχείο του ενεργητικού που προέκυπτε από εθελοντικές προπληρωμές που έκανε προς ένα πρόγραμμα παροχών προκειμένου να καλύψει τις ελάχιστες κεφαλαιακές υποχρεώσεις του. Η τροποποίηση εφαρμόζεται για ετήσιες λογιστικές περιόδους που ξεκινούν την ή μετά την 1 Ιουλίου 2011 και έχει εγκριθεί από την ΕΕ. Η διερμηνεία δεν είναι εφαρμόσιμη στον Όμιλο.

Ε.Δ.Δ.Π.Χ.Α. 19: Εξόφληση Χρηματοοικονομικών Υποχρεώσεων μέσω Συμμετοχικών Τίτλων

Η Διερμηνεία 19 εξετάζει το θέμα της λογιστικής αντιμετώπισης των περιπτώσεων όταν οι όροι μιας χρηματοοικονομικής υποχρέωσης αποτελούν αντικείμενο επαναδιαπραγμάτευσης και ως αποτέλεσμα η οντότητα εκδίδει μετοχικούς τίτλους στον πιστωτή για να εξοφλήσει το σύνολο ή μέρος της χρηματοοικονομικής υποχρέωσης. Τέτοιες συναλλαγές αναφέρεται μερικές φορές ως ανταλλαγές «χρεωστικών - συμμετοχικών τίτλων» ή συμφωνίες ανταλλαγής μετοχών, και η συχνότητα τους αυξάνεται κατά τη διάρκεια της οικονομικής κρίσης.

Πριν από τη δημοσίευση της Ε.Δ.Δ.Π.Χ.Α. 19, υπήρχε σημαντική ποικιλομορφία στη λογιστική αντιμετώπιση αυτών των συναλλαγών. Η νέα Διερμηνεία εφαρμόζεται για λογιστικές περιόδους που ξεκινούν την ή μετά την 1η Ιουλίου 2010, και επιτρέπεται η πρόωρη υιοθέτηση. Δεν έχει επίδραση στον Όμιλο.

3.1.3 Πρότυπα, τροποποιήσεις και διερμηνείες σε ήδη υπάρχοντα πρότυπα τα οποία δεν έχουν ακόμα τεθεί σε ισχύ και δεν έχουν υιοθετηθεί ή δεν έχουν εφαρμογή στον όμιλό.

Η Επιτροπή Διεθνών Λογιστικών Προτύπων καθώς και η Επιτροπή Ερμηνειών έχουν ήδη εκδώσει μια σειρά νέων λογιστικών προτύπων και ερμηνειών τα οποία δεν είναι υποχρεωτικό να εφαρμοστούν για τις παρουσιαζόμενες οικονομικές καταστάσεις. Η εκτίμηση του Ομίλου σχετικά με την επίδραση αυτών των νέων προτύπων και ερμηνειών έχει ως εξής:

ΔΠΧΑ 9 «Χρηματοοικονομικά Μέσα» (εφαρμόζεται για τις ετήσιες περιόδους που ξεκινούν την ή μετά την 01/01/2015)

Το IASB προχώρησε στις 12/11/2009 στην έκδοση νέου Προτύπου, του αναθεωρημένου ΔΠΧΑ 9 «Χρηματοοικονομικά Μέσα» το οποίο και σταδιακά θα αντικαταστήσει το ΔΛΠ 39 «Χρηματοοικονομικά Μέσα: Αναγνώριση και Αποτίμηση». Σημειώνεται ότι τον Οκτώβριο του 2010 το IASB προέβη στην έκδοση προσηκόντων αναφορικά με τις χρηματοοικονομικές υποχρεώσεις που η οικονομική οντότητα έχει επιλέξει να αποτιμά σε εύλογες αξίες. Σύμφωνα με το ΔΠΧΑ 9, όλα τα χρηματοοικονομικά στοιχεία του ενεργητικού αποτιμώνται αρχικά στην εύλογη αξία πλέον συγκεκριμένα κόστη συναλλαγών. Η μεταγενέστερη αποτίμηση των χρηματοοικονομικών στοιχείων του ενεργητικού γίνεται είτε στο αποσβεσμένο κόστος είτε στην εύλογη αξία και εξαρτάται από το επιχειρηματικό μοντέλο της επιχείρησης σχετικά με τη διαχείριση των χρηματοοικονομικών στοιχείων του ενεργητικού και των συμβατικών ταμειακών ροών του στοιχείου αυτού. Το ΔΠΧΑ 9 απαγορεύει αναταξινόμησης, εκτός από τις περιπτώσεις που το επιχειρηματικό μοντέλο της επιχείρησης αλλάξει, και στην προκειμένη περίπτωση απαιτείται να αναταξινόμησης μελλοντικά τα επηρεαζόμενα χρηματοοικονομικά μέσα. Σύμφωνα με τις αρχές του ΔΠΧΑ 9 όλες οι επενδύσεις σε συμμετοχικούς τίτλους πρέπει να αποτιμώνται στην εύλογη αξία τους. Εντούτοις, η Διοίκηση έχει την επιλογή να παρουσιάζει στα λοιπά συνολικά έσοδα τα πραγματοποιηθέντα και μη πραγματοποιηθέντα κέρδη και ζημιές εύλογης αξίας συμμετοχικών τίτλων που δεν κατέχονται προς εμπορική εκμετάλλευση. Το παρόν Πρότυπο δεν έχει υιοθετηθεί από την Ευρωπαϊκή Ένωση.

Τροποποίηση στο ΔΠΧΑ 1 «ΔΠΧΑ Πρώτη Εφαρμογή» - Κατάργηση της παύσης αναγνώρισης χρηματικών περιουσιακών στοιχείων και υποχρεώσεων.

Η Τροποποίηση καταργεί την χρήση της προκαθορισμένης ημερομηνίας μετάβασης (01 Ιανουαρίου 2004) και την αντικαθιστά με την πραγματική ημερομηνία μετάβασης στα ΔΠΧΑ. Παράλληλα, καταργεί τις απαιτήσεις περί παύσης αναγνώρισης των συναλλαγών που είχαν λάβει χώρα πριν την προκαθορισμένη ημερομηνία μετάβασης. Η τροποποίηση εφαρμόζεται για ετήσιες περιόδους που ξεκινούν την ή μετά την 01/07/2011, ενώ η προγενέστερη εφαρμογή της επιτρέπεται. Η εφαρμογή της τροποποίησης δεν θα έχει επίπτωση στις ενοποιημένες Οικονομικές Καταστάσεις του Ομίλου. Η τροποποίηση αυτή δεν εφαρμόζεται για τον Όμιλο.

Τροποποίηση στο ΔΠΧΑ 1 «ΔΠΧΑ Πρώτη Εφαρμογή» - Υπερπληθωριστικές Οικονομίες.

Η Τροποποίηση παρέχει καθοδήγηση για την επανεφαρμογή των ΔΠΧΑ μετά από μια περίοδο παύσης, οφειλόμενη στο ότι το νόμισμα λειτουργίας της Οικονομικής Οντότητας αποτελούσε νόμισμα μιας υπερπληθωριστικής Οικονομίας. Η τροποποίηση εφαρμόζεται για ετήσιες περιόδους που ξεκινούν την ή μετά την 01/07/2011, ενώ η προγενέστερη εφαρμογή της επιτρέπεται. Η εφαρμογή της τροποποίησης δεν θα έχει επίπτωση στις ενοποιημένες Οικονομικές Καταστάσεις του Ομίλου. Η παρούσα τροποποίηση δεν έχει εγκριθεί από την Ευρωπαϊκή Ένωση.

Τροποποίηση στο ΔΠΧΑ 1 «Πρώτη Εφαρμογή των Διεθνών Προτύπων Χρηματοοικονομικής Αναφοράς» - Κρατικά δάνεια (εφαρμόζεται για τις ετήσιες περιόδους που ξεκινούν την ή μετά την 01/01/2013)

Τον Μάρτιο του 2012, το IASB προέβη στην έκδοση τροποποίησης του ΔΠΧΑ 1 σύμφωνα με την οποία οι υιοθετούντες για πρώτη φορά τα ΔΠΧΑ που έχουν λάβει κρατικά δάνεια με προνομιακό επιτόκιο, έχουν την δυνατότητα της μη αναδρομικής εφαρμογής των ΔΠΧΑ στην απεικόνιση αυτών των δανείων κατά την μετάβαση. Η εφαρμογή της τροποποίησης δεν θα έχει επίπτωση στις ενοποιημένες Οικονομικές Καταστάσεις του Ομίλου. Η παρούσα τροποποίηση δεν έχει υιοθετηθεί από την Ευρωπαϊκή Ένωση.

ΔΛΠ 12-(Τροποποίηση) «Φόροι Εισοδήματος».

Το ΔΛΠ 12 απαιτεί μια επιχείρηση να επιμετρά τη αναβαλλόμενη φορολογία που σχετίζεται με ένα πάγιο περιουσιακό στοιχείο ανάλογα με το εάν η επιχείρηση αναμένει η ανάκτηση της λογιστικής αξίας να πραγματοποιηθεί από τη χρήση του στοιχείου ή την πώληση του. Στις περιπτώσεις επενδυτικών ακινήτων και όταν ένα πάγιο αποτιμάται σε εύλογες αξίες πολλές φορές η εκτίμηση του τρόπου ανάκτησης της αξίας του περιουσιακού στοιχείου είναι δύσκολη και υποκειμενική. Σύμφωνα με τη παρούσα τροποποίηση η μελλοντική ανάκτηση της λογιστικής αξίας τέτοιων περιουσιακών στοιχείων τεκμαίρεται ότι θα πραγματοποιηθεί μέσω της μελλοντικής πώλησης του περιουσιακού στοιχείου. Η τροποποίηση εφαρμόζεται για ετήσιες περιόδους που ξεκινούν την ή μετά την 01/01/2012 και η εφαρμογή της τροποποίησης θα εξεταστεί εάν θα έχει επίπτωση στις ενοποιημένες Οικονομικές Καταστάσεις του Ομίλου. Η παρούσα τροποποίηση δεν έχει εγκριθεί από την Ευρωπαϊκή Ένωση.

ΔΠΧΑ 7 «Χρηματοοικονομικά Μέσα: Γνωστοποιήσεις – Τροποποιήσεις αναφορικά με πρόσθετες γνωστοποιήσεις σε περιπτώσεις μεταφορών χρηματοοικονομικών περιουσιακών στοιχείων»

Οι τροποποιήσεις θα επιτρέπουν στους χρήστες των οικονομικών καταστάσεων να κατανοήσουν καλύτερα τις μεταφορές που πραγματοποιούνται μεταξύ των ομάδων των χρηματοοικονομικών περιουσιακών στοιχείων και των πιθανών επιπτώσεων των τυχόν κινδύνους που ενδέχεται να παραμείνουν στην οικονομική οντότητα που μεταβιβάζονται τα περιουσιακά στοιχεία. Με βάση την τροποποίηση απαιτούνται πρόσθετες γνωστοποιήσεις εάν ένα δυσανάλογο μεγάλο ποσοστό των συναλλαγών μεταφοράς πραγματοποιούνται στο τέλος μιας περιόδου αναφοράς. Η τροποποίηση εφαρμόζεται για ετήσιες περιόδους που ξεκινούν την ή μετά την 01/07/2011, ενώ η προγενέστερη εφαρμογή της επιτρέπεται. Η εφαρμογή της τροποποίησης δεν θα έχει επίπτωση στις ενοποιημένες Οικονομικές Καταστάσεις του Ομίλου. Η παρούσα τροποποίηση δεν έχει εγκριθεί από την Ευρωπαϊκή Ένωση.

ΔΠΧΑ 10 «Ενοποιημένες Οικονομικές Καταστάσεις», ΔΠΧΑ 11 «Κοινοί Διακανονισμοί» (Joint Arrangements), ΔΠΧΑ 12 «Γνωστοποιήσεις Συμμετοχών σε άλλες Επιχειρήσεις», ΔΛΠ 27 «Ατομικές Οικονομικές Καταστάσεις» και ΔΛΠ 28 «Επενδύσεις σε Συγγενείς και Κοινοπραξίες» (εφαρμόζονται για τις ετήσιες περιόδους που ξεκινούν την ή μετά την 01/01/2013)

Τον Μάιο του 2011 το IASB εξέδωσε τρία νέα Πρότυπα και συγκεκριμένα τα ΔΠΧΑ 10, ΔΠΧΑ 11 και ΔΠΧΑ 12. Το ΔΠΧΑ 10 «Ενοποιημένες Οικονομικές Καταστάσεις» αναφέρει ένα μοντέλο ενοποίησης που καθορίζει τον έλεγχο ως τη βάση για την ενοποίηση όλων των τύπων επιχειρήσεων. Το ΔΠΧΑ 10 αντικαθιστά το ΔΛΠ 27 «Ενοποιημένες και Ατομικές Οικονομικές Καταστάσεις» και την ΜΕΔ 12 «Ενοποίηση - Οικονομικές Μονάδες Ειδικού Σκοπού». Το ΔΠΧΑ 11 «Κοινοί Διακανονισμοί» καθορίζει τις αρχές αναφορικά την χρηματοοικονομική πληροφόρηση των μελών που συμμετέχουν σε έναν κοινό διακανονισμό (joint arrangement). Το ΔΠΧΑ 11 αντικαθιστά το ΔΛΠ 31 «Συμμετοχές σε Κοινοπραξίες» και τη ΜΕΔ 13 «Από Κοινού Ελεγχόμενες Οικονομικές Μονάδες - Μη Νομισματικές Συνεισφορές από Μέλη μιας Κοινοπραξίας». Το ΔΠΧΑ 12 «Γνωστοποιήσεις Συμμετοχών σε Άλλες Επιχειρήσεις» συνενώνει, εμπλουτίζει και αντικαθιστά τις απαιτήσεις γνωστοποιήσεων για τις θυγατρικές, τις από κοινού ελεγχόμενες επιχειρήσεις, τις συγγενείς επιχειρήσεις και τις μη ενοποιούμενες επιχειρήσεις. Ως συνέπεια των ανωτέρω νέων Προτύπων, το IASB εξέδωσε επίσης το τροποποιημένο ΔΛΠ 27 με τίτλο ΔΛΠ 27 «Ατομικές Οικονομικές Καταστάσεις» και το τροποποιημένο ΔΛΠ 28 με τίτλο ΔΛΠ 28 «Επενδύσεις σε Συγγενείς και Κοινοπραξίες». Τα νέα Πρότυπα έχουν εφαρμογή για τις ετήσιες περιόδους που ξεκινούν την ή μετά την 01/01/2013, ενώ προγενέστερη εφαρμογή επιτρέπεται. Ο Όμιλος θα εξετάσει την επίδραση των ανωτέρω στις Οικονομικές Καταστάσεις. Τα προαναφερθέντα Πρότυπα δεν έχουν υιοθετηθεί από την Ευρωπαϊκή Ένωση.

ΔΠΧΑ 13 «Επιμέτρηση Εύλογης Αξίας»

Με το νέο πρότυπο καθιερώνεται ένα ενιαίο πλαίσιο για όλες τις επιμετρήσεις περιουσιακών στοιχείων που γίνονται στην εύλογη αξία, όταν η μέτρηση αυτή απαιτείται ή επιτρέπεται από άλλα ΔΠΧΑ καθώς εισάγεται ένας ξεκάθαρος ορισμός της εύλογης αξίας καθώς και ένα πλαίσιο με βάση το οποίο εξετάζεται η επιμέτρηση της εύλογης αξίας με σκοπό να μειωθούν τυχόν ασυμβατότητες μεταξύ των ΔΠΧΑ. Το νέο πρότυπο περιγράφει τους τρόπους μέτρησης της εύλογης αξίας που είναι αποδεκτοί και αυτοί θα εφαρμόζονται από την εφαρμογή του προτύπου και έπειτα. Με το νέο πρότυπο δεν εισάγονται νέες απαιτήσεις αναφορικά με την αποτίμηση ενός περιουσιακού στοιχείου ή μια υποχρέωση σε εύλογη αξία,

δεν αλλάζουν τα στοιχεία ενεργητικού ή υποχρεώσεων που αποτιμώνται σε εύλογες αξίας και δεν ασχολείται με τον τρόπο παρουσίασης των αλλαγών στις εύλογες αξίες.

Η τροποποίηση εφαρμόζεται για ετήσιες περιόδους που ξεκινούν την ή μετά την 01/01/2013, ενώ η προγενέστερη εφαρμογή της επιτρέπεται. Η εφαρμογή της τροποποίησης αναμένεται να έχει επίδραση στις Οικονομικές Καταστάσεις του Ομίλου. Η παρούσα τροποποίηση δεν έχει εγκριθεί από την Ευρωπαϊκή Ένωση.

ΔΛΠ 19 (Τροποποίηση) «Παροχές σε εργαζομένους»

Με την τροποποίηση του προτύπου εξαλείφεται η επιλογή της αναφορικά με την αναγνώριση των κερδών και ζημιών, με την μέθοδο «corridor». Επίσης μεταβολές από επανεκτίμηση της αξίας των περιουσιακών στοιχείων και υποχρεώσεων που απορρέουν από προγράμματα καθορισμένων παροχών, θα παρουσιάζεται στην κατάσταση των λοιπών συνολικών εσόδων. Επιπλέον θα παρέχονται επιπλέον γνωστοποιήσεις για τα προγράμματα καθορισμένων σχετικά με τα χαρακτηριστικά των προγραμμάτων καθορισμένων παροχών και τους κινδύνους στους οποίους οι φορείς είναι εκτεθειμένοι μέσω της συμμετοχής στα εν λόγω σχέδια.

Η τροποποίηση εφαρμόζεται για ετήσιες περιόδους που ξεκινούν την ή μετά την 01/01/2013, ενώ η προγενέστερη εφαρμογή της επιτρέπεται. Η εφαρμογή της τροποποίησης δεν αναμένεται να έχει επίδραση στις Οικονομικές Καταστάσεις της Εταιρείας. Η παρούσα τροποποίηση δεν έχει εγκριθεί από την Ευρωπαϊκή Ένωση.

ΔΛΠ 1 (Τροποποίηση) «Παρουσίαση των Οικονομικών Καταστάσεων»

Οι τροποποιήσεις στο ΔΛΠ 1 απαιτεί οι επιχειρήσεις που συντάσσουν οικονομικές καταστάσεις σύμφωνα με τα ΔΠΧΑ να συγκεντρώνουν στοιχεία εντός της κατάστασης των λοιπών συνολικών εσόδων που θα μπορούσαν να επαναταξινομηθούν στα κέρδη ή τις ζημιές της κατάστασης αποτελεσμάτων με σκοπό να εναρμονιστούν με τα US GAAP. Οι ανωτέρω τροποποιήσεις έχουν εφαρμογή για τις ετήσιες περιόδους που ξεκινούν την ή μετά την 01/07/2012. Η παρούσα τροποποίηση εγκρίθηκε από την Ευρωπαϊκή Ένωση τον Ιούνιο του 2012.

Τροποποιήσεις στο ΔΛΠ 32 «Χρηματοοικονομικά Μέσα: Παρουσίαση» - Συμψηφισμός χρηματοοικονομικών στοιχείων του ενεργητικού και χρηματοοικονομικών υποχρεώσεων (εφαρμόζεται για τις ετήσιες περιόδους που ξεκινούν την ή μετά την 01/01/2014)

Τον Δεκέμβριο του 2011, το IASB προέβη στην έκδοση τροποποιήσεων του ΔΛΠ 32 «Χρηματοοικονομικά Μέσα: Παρουσίαση» προκειμένου να παράσχει διευκρινήσεις αναφορικά με τις απαιτήσεις του Προτύπου αναφορικά με τις περιπτώσεις συμψηφισμού. Οι τροποποιήσεις έχουν εφαρμογή για τις ετήσιες περιόδους που ξεκινούν την ή μετά την 01/01/2014, με προγενέστερη εφαρμογή να επιτρέπεται. Ο Όμιλος θα εξετάσει την επίδραση των ανωτέρω στις ενοποιημένες Οικονομικές Καταστάσεις. Η παρούσα τροποποίηση δεν έχει υιοθετηθεί από την Ευρωπαϊκή Ένωση.

Τροποποιήσεις στο ΔΠΧΑ 7 «Γνωστοποιήσεις» - Συμψηφισμός χρηματοοικονομικών στοιχείων του ενεργητικού και χρηματοοικονομικών υποχρεώσεων (εφαρμόζεται για τις ετήσιες περιόδους που ξεκινούν την ή μετά την 01/01/2013)

Τον Δεκέμβριο του 2011, το IASB δημοσίευσε νέες απαιτήσεις για γνωστοποιήσεις που επιτρέπουν στους χρήστες των Οικονομικών Καταστάσεων, να διενεργούν με καλύτερο τρόπο συγκρίσεις μεταξύ οικονομικών καταστάσεων που δημοσιεύονται βάσει των ΔΠΧΑ και αυτών που δημοσιεύονται βάσει των US GAAP. Οι εν λόγω τροποποιήσεις έχουν εφαρμογή για τις ετήσιες περιόδους που ξεκινούν την ή μετά την 01/01/2013. Ο Όμιλος θα εξετάσει την επίδραση των ανωτέρω στις ενοποιημένες Οικονομικές Καταστάσεις. Η παρούσα τροποποίηση δεν έχει υιοθετηθεί από την Ευρωπαϊκή Ένωση.

ΕΔΔΠΧΑ 20 «Δαπάνες Απογύμνωσης (Stripping Costs) στην Παραγωγική Φάση του Επιδιού Ορυχείου» (εφαρμόζεται για τις ετήσιες περιόδους που ξεκινούν την ή μετά την 01/01/2013).

Τον Οκτώβριο του 2011, το IASB προέβη στην έκδοση της ΕΔΔΠΧΑ 20. Η Διερμηνεία αποσαφηνίζει πότε η παραγωγή εξόρυξης θα πρέπει να οδηγεί στην αναγνώριση ενός στοιχείου του ενεργητικού και πώς πρέπει να αποτιμάται το εν λόγω στοιχείο τόσο κατά την αρχική αναγνώριση όσο και σε μεταγενέστερες περιόδους. Η Διερμηνεία έχει εφαρμογή για τις ετήσιες περιόδους που ξεκινούν την ή μετά την 01/01/2013, με προγενέστερη εφαρμογή να επιτρέπεται. Η εν λόγω Διερμηνεία δεν έχει εφαρμογή στις δραστηριότητες του Ομίλου. Η παρούσα τροποποίηση δεν έχει υιοθετηθεί από την Ευρωπαϊκή Ένωση.

Ετήσιες Βελτιώσεις Προτύπων Κύκλος 2009 - 2011 (έκδοση τον Μάιο του 2012 - οι τροποποιήσεις ισχύουν για τις ετήσιες λογιστικές περιόδους που ξεκινούν την ή μετά την 01/01/2013)

Το IASB προχώρησε τον Μάιο του 2012 στην έκδοση «Ετήσιες Βελτιώσεις των Διεθνών Προτύπων Χρηματοοικονομικής Αναφοράς Κύκλος 2009 - 2011», το οποίο αποτελείται από μία σειρά προσαρμογών σε 5 Πρότυπα και αποτελεί μέρος του προγράμματος για τις ετήσιες βελτιώσεις στα Πρότυπα. Οι τροποποιήσεις αυτές δεν είναι ιδιαίτερα σημαντικές και δεν έχουν ουσιαστική επίπτωση στις Οικονομικές Καταστάσεις του Ομίλου. Οι παρούσες τροποποιήσεις δεν έχουν υιοθετηθεί από την Ευρωπαϊκή Ένωση.

Ενοποιημένες Οικονομικές Καταστάσεις, Κοινοί Διακανονισμοί, Γνωστοποιήσεις Συμμετοχών σε άλλες Επιχειρήσεις: Οδηγός Μετάβασης (Τροποποιήσεις στα ΔΠΧΑ 10, ΔΠΧΑ 11 και ΔΠΧΑ 12) (εφαρμόζεται για τις ετήσιες περιόδους που ξεκινούν την ή μετά την 01/01/2013)

Τον Ιούνιο του 2012, το IASB προέβη στην εν λόγω έκδοση η οποία παρέχει διευκρινίσεις αναφορικά με τις μεταβατικές διατάξεις του ΔΠΧΑ 10. Οι τροποποιήσεις παρέχουν επιπλέον πρόσθετες διευκολύνσεις κατά την μετάβαση στα ΔΠΧΑ 10, ΔΠΧΑ 11 και ΔΠΧΑ 12 μειώνοντας τις απαιτήσεις παροχής προσαρμοσμένων συγκριτικών πληροφοριών μόνο κατά την προηγούμενη συγκριτική περίοδο. Επιπλέον, αναφορικά με τις γνωστοποιήσεις για μη ενοποιούμενες επιχειρήσεις, οι τροποποιήσεις αφαιρούν την απαίτηση παρουσίασης συγκριτικής πληροφόρησης για τις περιόδους πριν την πρώτη εφαρμογή του ΔΠΧΑ 12. Οι εν λόγω τροποποιήσεις έχουν εφαρμογή για τις ετήσιες περιόδους που ξεκινούν την ή μετά την 01/01/2013. Ο Όμιλος θα εξετάσει την επίδραση των ανωτέρω στις Οικονομικές Καταστάσεις του Ομίλου. Οι παρούσες τροποποιήσεις δεν έχουν υιοθετηθεί από την Ευρωπαϊκή Ένωση.

3.2 Σημαντικές λογιστικές κρίσεις, εκτιμήσεις και υποθέσεις

Η προετοιμασία των οικονομικών καταστάσεων σύμφωνα με τα ΔΠΧΑ απαιτεί από τη διοίκηση τον σχηματισμό κρίσεων, εκτιμήσεων και υποθέσεων οι οποίες επηρεάζουν τα δημοσιευμένα στοιχεία του ενεργητικού και τις υποχρεώσεις, όπως επίσης την γνωστοποίηση ενδεχόμενων απαιτήσεων και υποχρεώσεων κατά την ημερομηνία σύνταξης των οικονομικών καταστάσεων και τα δημοσιευμένα ποσά εσόδων και εξόδων κατά την περίοδο αναφοράς. Τα πραγματικά αποτελέσματα μπορεί να διαφέρουν από αυτά τα οποία έχουν εκτιμηθεί. Οι εκτιμήσεις και οι κρίσεις επαναξιολογούνται συνεχώς και βασίζονται τόσο στην εμπειρία του παρελθόντος όσο και σε άλλους παράγοντες, συμπεριλαμβανομένων και των προσδοκιών για μελλοντικά γεγονότα τα οποία θεωρούνται λογικά με βάση τις συγκεκριμένες συνθήκες.

Κρίσεις

Οι βασικές κρίσεις που πραγματοποιεί η διοίκηση του Ομίλου (εκτός των κρίσεων που συνδέονται με εκτιμήσεις οι οποίες παρουσιάζονται στη συνέχεια) και που έχουν την σημαντικότερη επίδραση στα ποσά που αναγνωρίζονται στις οικονομικές καταστάσεις κυρίως σχετίζονται με:

- **κατηγοριοποίηση των επενδύσεων**

Η διοίκηση αποφασίζει κατά την απόκτηση μίας επένδυσης, εάν αυτή θα κατηγοριοποιηθεί ως διακρατούμενη μέχρι την λήξη, κατεχόμενη για εμπορικούς σκοπούς, αποτιμώμενη στην εύλογη αξία μέσω των αποτελεσμάτων, ή διαθέσιμη προς πώληση. Για αυτές που είναι διακρατούμενες μέχρι τη λήξη, η διοίκηση εξετάζει εάν πληρούνται τα κριτήρια που ορίζει το ΔΛΠ 39 και συγκεκριμένα ο Όμιλος έχει την πρόθεση και την ικανότητα να τις κρατήσει έως τη λήξη τους. Ο Όμιλος κατηγοριοποιεί τις επενδύσεις ως κατεχόμενες για εμπορικούς σκοπούς εάν αυτές έχουν αποκτηθεί κυρίως για τη δημιουργία βραχυπρόθεσμου κέρδους. Η κατηγοριοποίηση των επενδύσεων ως αποτιμώμενες στην εύλογη αξία μέσω των αποτελεσμάτων εξαρτάται από τον τρόπο με βάση τον οποίο η διοίκηση παρακολουθεί την απόδοση των επενδύσεων αυτών. Όταν δεν κατηγοριοποιούνται ως κατεχόμενες για εμπορικούς σκοπούς αλλά υπάρχουν διαθέσιμες και αξιόπιστες εύλογες αξίες και οι μεταβολές στις εύλογες αξίες περιλαμβάνονται στο κέρδος ή στη ζημιά στους λογαριασμούς των αποτελεσμάτων, τότε κατηγοριοποιούνται ως αποτιμώμενες στην εύλογη αξία μέσω των αποτελεσμάτων. Όλες οι λοιπές επενδύσεις κατηγοριοποιούνται ως διαθέσιμες προς πώληση.

- **ανακτησιμότητα των απαιτήσεων,**

Όταν ο Όμιλος έχει αντικειμενικές ενδείξεις ότι δεν θα εισπράξει όλα τα οφειλόμενα σ' αυτόν ποσά, σχηματίζει πρόβλεψη για την απομείωση εμπορικών απαιτήσεων. Το ύψος της πρόβλεψης διαμορφώνεται από τη διαφορά που προκύπτει μεταξύ της λογιστικής αξίας των απαιτήσεων και της παρούσας αξίας των εκτιμώμενων μελλοντικών ταμειακών ροών, οι οποίες προεξοφλούνται με το πραγματικό επιτόκιο. Το ποσό της πρόβλεψης καταχωρείται στα Λοιπά έξοδα εκμετάλλευσης στην κατάσταση αποτελεσμάτων.

- **αποθέματα**

Τα αποθέματα αποτιμώνται στη χαμηλότερη τιμή μεταξύ του ιστορικού κόστους και της καθαρής ρευστοποιήσιμης αξίας. Για την εκτίμηση της καθαρής ρευστοποιήσιμης αξίας, η διοίκηση λαμβάνει υπ' όψιν την πιο αξιόπιστη απόδειξη η οποία είναι διαθέσιμη τη στιγμή που πραγματοποιείται η εκτίμηση.

- **κατά πόσο μία μίσθωση που συνάπτεται με έναν εξωτερικό εκμισθωτή κατατάσσεται ως λειτουργική ή χρηματοδοτική.**

Εκτιμήσεις και υποθέσεις

Συγκεκριμένα ποσά τα οποία περιλαμβάνονται ή επηρεάζουν τις οικονομικές καταστάσεις και οι σχετικές γνωστοποιήσεις πρέπει να εκτιμώνται, απαιτώντας τον σχηματισμό υποθέσεων σχετικά με αξίες ή συνθήκες που δεν είναι δυνατό να είναι γνωστές με βεβαιότητα κατά την περίοδο σύνταξης των οικονομικών καταστάσεων. Ως σημαντική λογιστική εκτίμηση, θεωρείται μία η οποία είναι σημαντική για την εικόνα της οικονομικής κατάστασης της Εταιρίας και τα αποτελέσματα και απαιτεί τις πιο δύσκολες, υποκειμενικές ή περίπλοκες κρίσεις της διοίκησης, συχνά ως αποτέλεσμα της ανάγκης για σχηματισμό εκτιμήσεων σχετικά με την επίδραση υποθέσεων οι οποίες είναι αβέβαιες. Ο Όμιλος αξιολογεί τέτοιες εκτιμήσεις σε συνεχή βάση, βασιζόμενος στα αποτελέσματα του παρελθόντος και στην εμπειρία, συσκέψεις με ειδικούς, τάσεις και άλλες μεθόδους οι οποίες θεωρούνται λογικές στις συγκεκριμένες συνθήκες, όπως επίσης και τις προβλέψεις μας σχετικά με το πώς αυτά ενδέχεται να αλλάξουν στο μέλλον.

- **Φόροι εισοδήματος**

Ο Όμιλος και η Εταιρία υπόκειται σε φόρο εισοδήματος σε πολυάριθμες φορολογικές δικαιοδοσίες. Σημαντικές εκτιμήσεις απαιτούνται για τον καθορισμό της πρόβλεψης για φόρους εισοδήματος, καθώς και για τον καθορισμό των προβλέψεων για φόρους εισοδήματος. Υπάρχουν πολλές συναλλαγές και υπολογισμοί για τους οποίους ο ακριβής καθορισμός του φόρου είναι αβέβαιος κατά τη συνήθη πορεία των δραστηριοτήτων της επιχείρησης. Ο Όμιλος και η Εταιρία αναγνωρίζουν υποχρεώσεις για αναμενόμενα θέματα φορολογικού ελέγχου, βασιζόμενοι σε εκτιμήσεις του κατά πόσο θα οφείλονται επιπλέον φόροι. Όταν το τελικό αποτέλεσμα από τους φόρους αυτών των υποθέσεων διαφέρει από τα ποσά που είχαν αρχικά λογιστεί, τέτοιες διαφορές θα έχουν επίδραση στο φόρο εισοδήματος και στις προβλέψεις για αναβαλλόμενη φορολογία στην περίοδο κατά την οποία τα ποσά αυτά έχουν καθορισθεί.

- **Προβλέψεις**

Οι επισφαλείς λογαριασμοί απεικονίζονται με τα ποσά τα οποία είναι πιθανόν να ανακτηθούν. Οι εκτιμήσεις για τα ποσά που αναμένεται να ανακτηθούν προκύπτουν κατόπιν ανάλυσης καθώς και από την εμπειρία του Ομίλου σχετικά με την πιθανότητα επισφαλειών των πελατών. Μόλις γίνει γνωστό ότι ένας συγκεκριμένος λογαριασμός υπόκειται σε κίνδυνο μεγαλύτερο του συνήθους πιστωτικού κινδύνου (π.χ. χαμηλή πιστοληπτική ικανότητα του πελάτη, διαφωνία σχετικά με την ύπαρξη της απαίτησης ή το ποσό αυτής κ.λπ.), τότε ο λογαριασμός αναλύεται και καταγράφεται ως επισφάλεια εάν οι συνθήκες υποδηλώνουν ότι η απαίτηση είναι ανείσπρακτη.

- **Ενδεχόμενα γεγονότα**

Ο Όμιλος εμπλέκεται σε δικαστικές διεκδικήσεις και αποζημιώσεις κατά τη συνήθη πορεία των εργασιών του. Η διοίκηση κρίνει ότι οποιοδήποτε διακανονισμοί δε θα επηρέαζαν σημαντικά την οικονομική θέση του Ομίλου και της Εταιρίας, την 30 Ιουνίου 2012. Παρόλα αυτά, ο καθορισμός των ενδεχόμενων υποχρεώσεων που σχετίζονται με τις δικαστικές διεκδικήσεις και τις απαιτήσεις είναι μία πολύπλοκη διαδικασία που περιλαμβάνει κρίσεις σχετικά με τις πιθανές συνέπειες και τις διερμηνείες σχετικά με τους νόμους και τους κανονισμούς.

- **Ωφέλιμη ζωή αποσβέσιμων στοιχείων**

Η διοίκηση της Εταιρίας εξετάζει τις ωφέλιμες ζωές των αποσβέσιμων στοιχείων σε κάθε χρήση. Την 30η Ιουνίου 2012 η διοίκηση της Εταιρίας εκτιμά ότι οι ωφέλιμες ζωές αντιπροσωπεύουν την αναμενόμενη χρησιμότητα των στοιχείων του ενεργητικού.

Μεταβολές στις κρίσεις ή στις διερμηνείες είναι πιθανό να οδηγήσουν σε μία αύξηση ή μία μείωση των ενδεχόμενων υποχρεώσεων του Ομίλου στο μέλλον.

4. Κύριες λογιστικές αρχές

Οι σημαντικές λογιστικές πολιτικές οι οποίες έχουν χρησιμοποιηθεί στην κατάρτιση αυτών των ενοποιημένων οικονομικών καταστάσεων συνοψίζονται παρακάτω.

Αξίζει να σημειωθεί όπως αναφέρθηκε αναλυτικότερα ανωτέρω στην παράγραφο 3.2 ότι χρησιμοποιούνται λογιστικές εκτιμήσεις και υποθέσεις στην κατάρτιση των οικονομικών καταστάσεων.

Παρά το γεγονός ότι αυτές οι εκτιμήσεις βασίζονται στην καλύτερη γνώση της διοίκησης σχετικά με τα τρέχοντα γεγονότα και ενέργειες, τα πραγματικά αποτελέσματα είναι πιθανό να διαφέρουν τελικά από αυτά τα οποία έχουν εκτιμηθεί.

4.1 Οικονομικές πληροφορίες κατά τομέα

Ο Όμιλος αναγνωρίζει τρεις γεωγραφικούς τομείς Ελλάδα, Κύπρο και Βουλγαρία ως λειτουργικούς τομείς. Οι ανωτέρω γεωγραφικοί τομείς είναι αυτοί που χρησιμοποιούνται από την Διοίκηση της επιχείρησης για εσωτερικούς σκοπούς. Οι στρατηγικές αποφάσεις της διοίκησης λαμβάνονται με βάση τα αναπροσαρμοσμένα λειτουργικά αποτελέσματα του κάθε παρουσιαζόμενου τομέα, τα οποία χρησιμοποιούνται για την μέτρηση της αποδοτικότητάς τους.

4.2 Βάση ενοποίησης

Θυγατρικές: Είναι όλες οι εταιρείες που διοικούνται και ελέγχονται, άμεσα ή έμμεσα, από άλλη Εταιρία (μητρική), είτε μέσω της κατοχής της πλειοψηφίας των μετοχών της Εταιρίας στην οποία έγινε η επένδυση, είτε μέσω της εξάρτησής της από την τεχνογνωσία που της παρέχει ο Όμιλος. Δηλαδή, θυγατρικές είναι οι επιχειρήσεις πάνω στις οποίες ασκείται έλεγχος από την μητρική. Η JUMBO Α.Ε.Ε. αποκτά και ασκεί έλεγχο μέσω των δικαιωμάτων ψήφου. Η ύπαρξη τυχόν δυνητικών δικαιωμάτων ψήφου τα οποία είναι ασκήσιμα κατά τον χρόνο σύνταξης των οικονομικών καταστάσεων, λαμβάνεται υπόψη προκειμένου να στοιχειοθετηθεί αν η μητρική ασκεί τον έλεγχο επί των θυγατρικών.

Οι θυγατρικές ενοποιούνται πλήρως (ολική ενοποίηση) με την μέθοδο της αγοράς από την ημερομηνία που αποκτάται ο έλεγχος επί αυτών και παύουν να ενοποιούνται από την ημερομηνία που τέτοιος έλεγχος δεν υφίσταται.

Η εξαγορά θυγατρικής από τον Όμιλο ενοποιείται με τη μέθοδο της αγοράς (πλήρης ενοποίηση). Το κόστος κτήσης μιας θυγατρικής είναι η εύλογη αξία των περιουσιακών στοιχείων που δόθηκαν, των μετοχών που εκδόθηκαν και των υποχρεώσεων που αναλήφθηκαν κατά την ημερομηνία της ανταλλαγής, πλέον τυχόν κόστους άμεσα συνδεδεμένου με την συναλλαγή. Τα εξατομικευμένα περιουσιακά στοιχεία, υποχρεώσεις και ενδεχόμενες υποχρεώσεις που αποκτώνται σε μία επιχειρηματική συνένωση επιμετρώνται κατά την εξαγορά στις εύλογες αξίες τους ανεξαρτήτως του ποσοστού συμμετοχής.

Το κόστος αγοράς πέραν της εύλογης αξίας των επί μέρους στοιχείων που αποκτήθηκαν, καταχωρείται ως υπεραξία. Αν το συνολικό κόστος της αγοράς είναι μικρότερο από την εύλογη αξία των επί μέρους στοιχείων που αποκτήθηκαν, η διαφορά καταχωρείται άμεσα στα αποτελέσματα.

Ειδικά για τις επιχειρηματικές συνενώσεις που είχαν πραγματοποιηθεί πριν την ημερομηνία μετάβασης του Ομίλου στα ΔΠΧΑ (30 Ιουνίου 2004) χρησιμοποιήθηκε η εξαίρεση του ΔΠΧΑ 1 και δεν εφαρμόστηκε αναδρομικά η μέθοδος της εξαγοράς. Στα πλαίσια της παραπάνω εξαίρεσης η Εταιρία δεν επαναυπολόγησε το κόστος κτήσης των θυγατρικών που είχαν αποκτηθεί πριν από την ημερομηνία μετάβασης στα ΔΠΧΑ, ούτε την εύλογη αξία των αποκτηθέντων στοιχείων του ενεργητικού και των υποχρεώσεων κατά την ημερομηνία της εξαγοράς.

Κατά συνέπεια η αρνητική υπεραξία που αναγνωρίστηκε κατά την ημερομηνία μετάβασης, στηρίχθηκε στην εξαίρεση του ΔΠΧΑ 1, και λόγω του ότι με βάση τις προηγούμενες λογιστικές αρχές εμφανιζόταν αρνητικά στα ίδια κεφάλαια το ποσό της υπεραξίας συμψηφίστηκε με τα αποτελέσματα εις νέον του Ομίλου. Διαιτητικές συναλλαγές, υπόλοιπα και μη πραγματοποιημένα κέρδη από συναλλαγές μεταξύ των εταιρειών του Ομίλου απαλείφονται στις ενοποιημένες οικονομικές καταστάσεις. Οι μη πραγματοποιημένες ζημιές, επίσης απαλείφονται, εκτός εάν η συναλλαγή παρέχει ενδείξεις απομείωσης, του μεταβιβασθέντος στοιχείου ενεργητικού.

Οι λογιστικές πολιτικές των θυγατρικών επιχειρήσεων μεταβλήθηκαν όπου κρίθηκε απαραίτητο προκειμένου να είναι συνεπείς με τις πολιτικές που υιοθετούνται από τον Όμιλο.

Στις ατομικές οικονομικές καταστάσεις οι επενδύσεις σε θυγατρικές επιχειρήσεις αποτιμώνται στο κόστος κτήσης τους το οποίο αποτελεί την εύλογη αξία του τιμήματος μειωμένο με τα άμεσα έξοδα που σχετίζονται με την αγορά της επένδυσης.

4.3 Δομή του Ομίλου

Οι επιχειρήσεις που περιλαμβάνονται στην πλήρη ενοποίηση της JUMBO Α.Ε.Ε. είναι οι ακόλουθες:

Μητρική Εταιρία:

Η Ανώνυμη Εμπορική Εταιρία με την επωνυμία «JUMBO Ανώνυμη Εμπορική Εταιρία» και το διακριτικό τίτλο « JUMBO» ιδρύθηκε το έτος 1986, με έδρα σήμερα στο Μοσχάτο Αττικής (οδός Κύπρου 9 & Υδρας), είναι εισηγμένη από το έτος 1997 στην Παράλληλη Αγορά του Χρηματιστηρίου Αξιών Αθηνών και είναι εγγεγραμμένη στο Μητρώο Ανωνύμων Εταιρειών του Υπουργείου Ανάπτυξης με ΑΡ.Μ.Α.Ε. 7650/06/Β/86/04. Η Εταιρία έχει καταταγεί στην κατηγορία Μεγάλης Κεφαλαιοποίησης του Χρηματιστηρίου Αθηνών.

Θυγατρικές εταιρείες:

1. Η θυγατρική Εταιρία με την επωνυμία «Jumbo Trading Ltd», είναι Κυπριακή εταιρία περιορισμένης ευθύνης (Limited). Ιδρύθηκε το έτος 1991. Έδρα αυτής, η Λευκωσία Κύπρου (Λεωφ. Αβραάμ Αντωνίου 9, Κάτω Λακατάμια της Λευκωσίας). Είναι εγγεγραμμένη στο Μητρώο Εφόρου Εταιριών Κύπρου με αριθμό Ε 44824. Δραστηριοποιείται στην Κύπρο στο ίδιο αντικείμενο με τη μητρική δηλαδή το λιανικό εμπόριο παιχνιδιών. Η Μητρική κατέχει το 100% των μετοχών και των δικαιωμάτων ψήφου αυτής.

2. Η θυγατρική Εταιρία την Βουλγαρία με την επωνυμία «JUMBO EC.B.» συστάθηκε την 1η Σεπτεμβρίου 2005 ως Μονοπρόσωπη Εταιρία Περιορισμένης Ευθύνης με αριθμό Μητρώου – Μεριδίας 96904, τόμος 1291 του Πρωτοδικείου Σόφιας και σύμφωνα με τις πρόνοιες και προϋποθέσεις του αρ. 115 Ε.Ν. Έδρα αυτής η Σόφια Βουλγαρίας (Bul. Bulgaria 51 Sofia 1404). Η Μητρική κατέχει το 100% των μετοχών και των δικαιωμάτων ψήφου αυτής.

Κατά την κλειόμενη χρήση η θυγατρική JUMBO EC.B LTD προέβη σε δύο αυξήσεις του Μετοχικού της Κεφαλαίου συνολικού ύψους € 77,20 εκατ.. Το Μετοχικό Κεφάλαιο της θυγατρικής στο τέλος της χρήσης ήταν € 147.104χιλ.. Όλες οι ανωτέρω αυξήσεις καλύφθηκαν κατά 100% από την μητρική Εταιρία.

3. Η θυγατρική Εταιρία στη Ρουμανία με την επωνυμία «JUMBO EC.R. S.R.L.» συστάθηκε την 9η Αυγούστου 2006 ως Εταιρία περιορισμένης ευθύνης (srl) με αριθμό διάταξης στο εμπορικό Μητρώο J40/12864/2006, με έδρα το Crevedia της κομητείας Dâmbovița (αυτοκινητόδρομος București – Târgoviște, Αρ. 670, Διαμέρισμα 50. Η Μητρική κατέχει το 100% των μετοχών και των δικαιωμάτων ψήφου αυτής.

4. Η θυγατρική Εταιρία ASPETTO Ltd ιδρύθηκε την 21/8/2006 με έδρα την Λευκωσία Κύπρου (Λεωφ. Αβραάμ Αντωνίου 9, Κάτω Λακατάμια της Λευκωσίας). Η «Jumbo Trading Ltd» κατέχει το 100% των ψήφων της Εταιρίας αυτής.

5. Η Εταιρία WESTLOOK SRL είναι θυγατρικής της Εταιρίας ASPETTO Ltd η οποία κατέχει το 100% του μετοχικού της κεφαλαίου. Έδρα της είναι το Crevedia της κομητείας Dâmbovița (αυτοκινητόδρομος București – Târgoviște, Αρ. 670, Διαμέρισμα 52). Η Εταιρία αυτή ιδρύθηκε στις

16/10/2006.

Οι εταιρείες του Ομίλου οι οποίες περιλαμβάνονται στις ενοποιημένες οικονομικές καταστάσεις και η μέθοδος ενοποίησης έχουν ως εξής:

| Ενοποιημένη θυγατρική | Ποσοστό & είδος συμμετοχής | Έδρα | Μέθοδος ενοποίησης |
|-----------------------|----------------------------|-----------|--------------------|
| JUMBO TRADING LTD | 100% Άμεση | Κύπρος | Ολική ενοποίηση |
| JUMBO EC.B LTD | 100% Άμεση | Βουλγαρία | Ολική ενοποίηση |
| JUMBO EC.R SRL | 100% Άμεση | Ρουμανία | Ολική ενοποίηση |
| ASPETTO LTD | 100% Έμμεση | Κύπρος | Ολική ενοποίηση |
| WESTLOOK SRL | 100% Έμμεση | Ρουμανία | Ολική ενοποίηση |

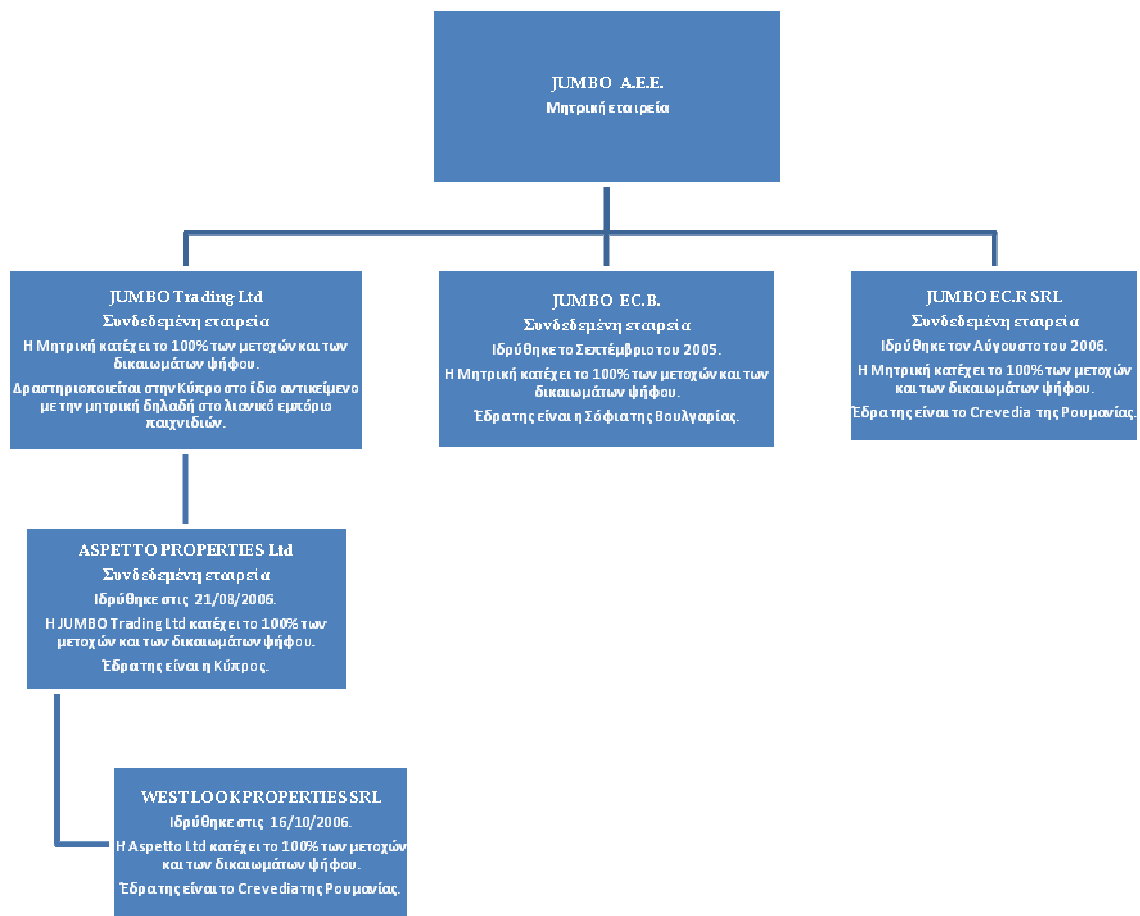

Κατά την διάρκεια της χρήσης δεν μεταβλήθηκε η δομή του Ομίλου.

4.4 Νόμιμα λειτουργίας, παρουσίασης και μετατροπή ξένων νομισμάτων

Τα στοιχεία των οικονομικών καταστάσεων των εταιρειών του Ομίλου επιμετρώνται βάσει του νομίσματος του πρωτεύοντος οικονομικού περιβάλλοντος, στο οποίο λειτουργεί ο Όμιλος (λειτουργικό νόμισμα). Οι ενοποιημένες οικονομικές καταστάσεις παρουσιάζονται σε Ευρώ, που είναι το λειτουργικό νόμισμα και το νόμισμα παρουσίασης της μητρικής Εταιρίας.

Οι συναλλαγές σε ξένα νομίσματα μετατρέπονται στο λειτουργικό νόμισμα με τη χρήση των ισοτιμιών που ισχύουν κατά την ημερομηνία των συναλλαγών. Κέρδη και ζημιές από συναλλαγματικές διαφορές οι οποίες προκύπτουν από την εκκαθάριση τέτοιων συναλλαγών κατά την διάρκεια της περιόδου και από την μετατροπή των νομισματικών στοιχείων που εκφράζονται σε ξένο νόμισμα με τις ισχύουσες ισοτιμίες κατά την ημερομηνία κατάστασης οικονομικής θέσης, καταχωρούνται στα αποτελέσματα. Οι συναλλαγματικές διαφορές από μη νομισματικά στοιχεία που αποτιμώνται στην εύλογη αξία τους,

θεωρούνται ως τμήμα της εύλογης αξίας και συνεπώς καταχωρούνται όπως και οι διαφορές της εύλογης αξίας.

Οι εκτός Ελλάδος δραστηριότητες του Ομίλου σε ξένα νομίσματα (οι οποίες αποτελούν κατά κανόνα αναπόσπαστο μέρος των δραστηριοτήτων της μητρικής), μετατρέπονται στο νόμισμα λειτουργίας με τη χρήση των ισοτιμιών που ισχύουν κατά την ημερομηνία των συναλλαγών, ενώ τα στοιχεία του ενεργητικού και παθητικού των δραστηριοτήτων στο εξωτερικό, που προκύπτουν κατά την ενοποίηση, μετατρέπονται σε Ευρώ με τις συναλλαγματικές ισοτιμίες που ισχύουν κατά την ημερομηνία της κατάστασης οικονομικής θέσης.

Οι ατομικές οικονομικές καταστάσεις των εταιρειών που μετέχουν στην ενοποίηση, και οι οποίες αρχικά παρουσιάζονται σε νόμισμα διαφορετικό από το νόμισμα παρουσίασης του Ομίλου, έχουν μετατραπεί σε ευρώ. Τα στοιχεία του ενεργητικού και οι υποχρεώσεις έχουν μεταφραστεί σε ευρώ στην ισοτιμία κλεισίματος την ημερομηνία της κατάστασης οικονομικής θέσης. Τα έσοδα και τα έξοδα έχουν μετατραπεί στο νόμισμα παρουσίασης του Ομίλου στις μέσες ισοτιμίες κατά την αναφερόμενη περίοδο. Όποιες διαφορές προκύπτουν από αυτή την διαδικασία έχουν χρεωθεί / (πιστωθεί) σε αποθεματικό συναλλαγματικών διαφορών μετατροπής, της καθαρής θέσης.

4.5 Ενσώματες ακινητοποιήσεις

Τα πάγια στοιχεία του ενεργητικού απεικονίζονται στις οικονομικές καταστάσεις στις αξίες κτήσεως τους ή στις αξίες τεκμαιρόμενου κόστους όπως αυτό προσδιορίστηκε βάση εύλογων αξιών κατά τις ημερομηνίες μετάβασης, μείον, τις συσσωρευμένες αποσβέσεις και τυχόν απαξιώσεις των παγίων. Το κόστος κτήσεως περιλαμβάνει όλες τις άμεσα επιρριπτέες δαπάνες για την απόκτηση των στοιχείων.

Μεταγενέστερες δαπάνες καταχωρούνται σε επαύξηση της λογιστικής αξίας των ενσωμάτων παγίων ή ως ξεχωριστό πάγιο μόνον κατά την έκταση που οι δαπάνες αυτές αυξάνουν τα μελλοντικά οικονομικά οφέλη που αναμένεται να εισρεύσουν από τη χρήση του παγίου στοιχείου και το κόστος τους μπορεί να επιμετρηθεί αξιόπιστα. Το κόστος επισκευών και συντηρήσεων καταχωρείται στα αποτελέσματα όταν πραγματοποιούνται.

Οι αποσβέσεις των ενσωμάτων παγίων (πλην οικοπέδων τα οποία δεν αποσβένονται) υπολογίζονται με την σταθερή μέθοδο μέσα στην ωφέλιμη ζωή τους που έχει εκτιμηθεί ως εξής:

| | |
|--|-------------|
| Κτίρια | 30 - 35 έτη |
| Μηχανολογικός εξοπλισμός | 5 - 20 έτη |
| Μεταφορικά μέσα | 5 - 10 έτη |
| Λοιπός εξοπλισμός | 4 - 10 έτη |
| Ηλεκτρονικοί υπολογιστές και προγράμματα | 3 - 5 έτη |

Οι υπολειμματικές αξίες και οι ωφέλιμες ζωές των ενσωμάτων παγίων υπόκεινται σε επανεξέταση σε κάθε ημερομηνία κατάστασης οικονομικής θέσης. Όταν οι λογιστικές αξίες των ενσωμάτων ακινητοποιήσεων υπερβαίνουν την ανακτήσιμη αξία τους, η διαφορά (απομείωση) καταχωρείται άμεσα ως έξοδο στα αποτελέσματα.

Κατά την πώληση ενσωμάτων ακινητοποιήσεων, οι διαφορές μεταξύ του τιμήματος που λαμβάνεται και της λογιστικής τους αξίας καταχωρούνται ως κέρδη ή ζημιές στα αποτελέσματα.

Δικαίωμα Χρήσης Ενσωμάτων Στοιχείων: Δικαιώματα εκμετάλλευσης ενσωμάτων στοιχείων που παραχωρούνται στα πλαίσια συμβάσεων κατασκευής ή εκμετάλλευσης έργων (αντισταθμιστικά οφέλη) αποτιμώνται στο κόστος κτήσης τους, εύλογη αξία τους κατά την ημερομηνία παραχώρησής τους, μείον τις αποσβέσεις.

Λογισμικό: Οι άδειες λογισμικού αποτιμώνται στο κόστος κτήσεως μείον τις αποσβέσεις και τυχόν ζημιές απομείωσης.

4.6 Επενδύσεις σε Ακίνητα

Επενδύσεις σε Ακίνητα είναι οι επενδύσεις που αφορούν όλα εκείνα τα ακίνητα (στα οποία περιλαμβάνονται η γη, τα κτίρια ή τα μέρη κτιρίων είτε και τα δύο) τα οποία κατέχονται (είτε μέσω αγοράς είτε μέσω χρηματοοικονομικής μίσθωσης) από τον Όμιλο, είτε για να αποκομίσει μισθώματα από την εκμίσθωσή τους, είτε για την αύξηση της αξίας τους (ενίσχυση κεφαλαίου), είτε και για τα δύο, και δεν κατέχονται για: (α) να χρησιμοποιηθούν στην παραγωγή ή στην προμήθεια υλικών / υπηρεσιών ή για διοικητικούς σκοπούς και (β) για πώληση κατά την συνήθη πορεία των εργασιών της επιχείρησης.

Οι Επενδύσεις σε Ακίνητα επιμετρούνται αρχικά στο κόστος κτήσης συμπεριλαμβανομένων και των εξόδων συναλλαγής. Ο όμιλος έχει επιλέξει μετά την αρχική αναγνώριση την μέθοδο του κόστους και επιμετρά τις επενδύσεις του σε ακίνητα σύμφωνα με τις απαιτήσεις του ΔΛΠ 16 για αυτήν την μέθοδο.

Μεταφορές προς την κατηγορία των επενδύσεων σε ακίνητα γίνονται μόνο όταν υπάρχει μεταβολή στην χρήση αυτών, που αποδεικνύεται από το πέρας της ιδιοχρησιμοποίησης από τον Όμιλο, από το πέρας της κατασκευής ή αξιοποίησης μίας λειτουργικής μίσθωσης σε τρίτο.

Μεταφορές ακινήτων από την κατηγορία των επενδύσεων σε ακίνητα γίνονται μόνο όταν υπάρχει μεταβολή χρήσης αυτών, που αποδεικνύεται από την έναρξη της ιδιοχρησιμοποίησης από τον Όμιλο ή την έναρξη της αξιοποίησης με σκοπό την πώληση.

Μία επένδυση σε ακίνητα διαγράφεται (απαλείφεται από την κατάσταση οικονομικής θέσης) κατά τη διάθεση ή όταν η επένδυση αποσύρεται μονίμως από τη χρήση και δεν αναμένονται μελλοντικά οικονομικά οφέλη από τη διάθεσή της.

Τα κέρδη ή ζημιές που προκύπτουν από την απόσυρση ή διάθεση της επένδυσης σε ακίνητα αφορούν στην διαφορά μεταξύ του καθαρού προϊόντος της διάθεσης και της λογιστικής αξίας του περιουσιακού στοιχείου, αναγνωρίζονται στα αποτελέσματα κατά την περίοδο της απόσυρσης ή της διάθεσης.

4.7 Μειώσεις της αξίας περιουσιακών στοιχείων

Τα στοιχεία του ενεργητικού που αποσβένονται υπόκεινται σε έλεγχο απομείωσης της αξίας τους όταν υπάρχουν ενδείξεις ότι η λογιστική αξία τους δεν θα ανακτηθεί. Η ανακτήσιμη αξία είναι το μεγαλύτερο ποσό μεταξύ της εύλογης αξίας του στοιχείου (καθαρή αξία πώλησης μειωμένη με τα σχετικά έξοδα πώλησης) και της αξίας λόγω χρήσης. Η ζημία λόγω μείωσης της αξίας των στοιχείων του ενεργητικού αναγνωρίζεται από την επιχείρηση, όταν η λογιστική αξία των στοιχείων αυτών (ή της Μονάδας Δημιουργίας Ταμειακών Ροών) είναι μεγαλύτερη από το ανακτήσιμο ποσό της.

Καθαρή αξία πώλησης θεωρείται το ποσό από την πώληση του στοιχείου του ενεργητικού στα πλαίσια μιας αμφοτεροβαρούς συναλλαγής στην οποία τα μέρη έχουν πλήρη γνώση και προσχωρούν οικειοθελώς, μετά από την αφαίρεση κάθε πρόσθετου άμεσου κόστους διάθεσης του στοιχείου ενεργητικού. Αξία χρήσης είναι η παρούσα αξία των εκτιμώμενων μελλοντικών ταμειακών ροών που αναμένεται να εισρεύσουν στην επιχείρηση από τη χρήση του στοιχείου ενεργητικού και από την διάθεση του στο τέλος της εκτιμώμενης ωφέλιμης ζωής του.

4.8 Χρηματοοικονομικά μέσα

Χρηματοοικονομικό μέσο είναι κάθε σύμβαση που δημιουργεί ένα χρηματοοικονομικό στοιχείο ενεργητικού σε μία επιχείρηση και μια χρηματοοικονομική υποχρέωση ή ένα συμμετοχικό τίτλο σε μια άλλη επιχείρηση.

Χρηματοοικονομικά στοιχεία αποτιμώμενα στην εύλογη αξία της μέσω της κατάστασης αποτελεσμάτων χρήσης.

Πρόκειται για χρηματοοικονομικά στοιχεία ενεργητικού, που ικανοποιούν οποιαδήποτε από τις παρακάτω προϋποθέσεις:

- Χρηματοοικονομικά στοιχεία ενεργητικού που κατέχονται για εμπορικούς σκοπούς (συμπεριλαμβάνονται τα παράγωγα, εκτός από εκείνα που είναι καθορισμένα και αποτελεσματικά μέσα αντιστάθμισης, αυτά που αποκτώνται ή δημιουργούνται με σκοπό την πώληση ή την επαναγορά και τέλος αυτά που αποτελούν μέρος ενός χαρτοφυλακίου από αναγνωρισμένα χρηματοοικονομικά μέσα).

- Κατά την αρχική αναγνώριση ορίζεται από την επιχείρηση ως στοιχείο που αποτιμάται στην εύλογη αξία, με αναγνώριση των μεταβολών στην Κατάσταση Αποτελεσμάτων Χρήσης.
- Στην Κατάσταση οικονομικής θέσης του Ομίλου οι συναλλαγές και η αποτίμηση σε εύλογες αξίες των παραγώγων απεικονίζονται σε ξεχωριστά κονδύλια του Ενεργητικού και των Υποχρεώσεων με τίτλο «Παράγωγα Χρηματοοικονομικά Στοιχεία». Οι μεταβολές στην εύλογη αξία των παραγώγων καταχωρούνται στην κατάσταση αποτελεσμάτων χρήσης.

Ο Όμιλος δεν κατείχε τέτοιου είδους χρηματοοικονομικά στοιχεία μέχρι την ημερομηνία παρουσίασης των συγκεκριμένων καταστάσεων.

Δάνεια και Απαιτήσεις

Περιλαμβάνουν μη παράγωγα χρηματοοικονομικά στοιχεία ενεργητικού με σταθερές ή προσδιορισμένες πληρωμές, τα οποία δεν διαπραγματεύονται σε ενεργές αγορές. Στην κατηγορία αυτή (Δάνεια και Απαιτήσεις) δεν περιλαμβάνονται:

- απαιτήσεις από προκαταβολές για αγορά αγαθών ή υπηρεσιών,
- απαιτήσεις που έχουν να κάνουν με δοσοληψίες φόρων, οι οποίες έχουν επιβληθεί νομοθετικά από το κράτος,
- οτιδήποτε δεν καλύπτεται από σύμβαση ώστε να δίνει δικαίωμα στην επιχείρηση για λήψη μετρητών ή άλλων χρηματοοικονομικών παγίων στοιχείων.

Τα δάνεια και οι απαιτήσεις αποτιμώνται στο αποσβεσμένο κόστος βάσει της μεθόδου του πραγματικού επιτοκίου μείον κάθε πρόβλεψη για απομείωση. Κάθε μεταβολή στην αξία των δανείων και απαιτήσεων αναγνωρίζεται στα αποτελέσματα όταν τα δάνεια και οι απαιτήσεις διαγράφονται ή υφίστανται μείωση της αξίας τους καθώς και κατά την διενέργεια της απόσβεσης.

Τα Δάνεια και οι Απαιτήσεις περιλαμβάνονται στο κυκλοφορούν ενεργητικό, εκτός από εκείνα με λήξεις μεγαλύτερες των 12 μηνών από την ημερομηνία κατάστασης οικονομικής θέσης. Τα τελευταία συμπεριλαμβάνονται στα μη κυκλοφορούντα στοιχεία του ενεργητικού.

Επενδύσεις κατεχόμενες ως την λήξη

Περιλαμβάνει μη παράγωγα χρηματοοικονομικά περιουσιακά στοιχεία με πάγιες ή προσδιορισμένες πληρωμές και συγκεκριμένη λήξη και τα οποία ο Όμιλος έχει την πρόθεση και την δυνατότητα να τα διακρατήσει ως την λήξη τους. Ο Όμιλος δεν κατείχε επενδύσεις της κατηγορίας αυτής.

Διαθέσιμα προς πώληση χρηματοοικονομικά στοιχεία ενεργητικού

Περιλαμβάνει μη παράγωγα χρηματοοικονομικά περιουσιακά στοιχεία τα οποία είτε προσδιορίζονται σε αυτήν την κατηγορία, είτε δεν μπορούν να ενταχθούν σε κάποια από τις ανωτέρω. Στη συνέχεια, τα διαθέσιμα προς πώληση χρηματοοικονομικά περιουσιακά στοιχεία αποτιμώνται στην εύλογη αξία τους και τα σχετικά κέρδη ή ζημιές καταχωρούνται σε αποθεματικό των ιδίων κεφαλαίων μέχρι τα στοιχεία αυτά πωληθούν ή χαρακτηρισθούν ως απομειωμένα.

Ο Όμιλος κατά την 30/6/2012 δεν είχε στην κατοχή του επενδύσεις της κατηγορίας αυτής.

4.9 Αποθέματα

Την ημερομηνία του κατάστασης οικονομικής θέσης, τα αποθέματα αποτιμώνται στο χαμηλότερη τιμή μεταξύ κόστους και καθαρής ρευστοποιήσιμης αξίας. Η καθαρή ρευστοποιήσιμη αξία είναι η εκτιμώμενη τιμή πώλησης στην συνηθισμένη πορεία των εργασιών της επιχείρησης μείον οποιαδήποτε σχετικά έξοδα πώλησης. Το κόστος των αποθεμάτων δεν περιλαμβάνει χρηματοοικονομικά έξοδα. Η τιμή κτήσης των αποθεμάτων προσδιορίζεται με τη μέση ετήσια σταθμική τιμή.

4.10 Εμπορικές απαιτήσεις

Ο μεγαλύτερος όγκος πωλήσεων του Ομίλου πραγματοποιείται λιανικά. Οι απαιτήσεις από πελάτες καταχωρούνται αρχικά στην εύλογη αξία τους ενώ τυχόν υπόλοιπα που ξεφεύγουν των κανονικών ορίων πίστωσης αποτιμώνται στο αναπόσβεστο κόστος χρησιμοποιώντας την μέθοδο του πραγματικού επιτοκίου, μείον την πρόβλεψη για μείωση της αξίας της. Στην περίπτωση που η αναπόσβεστη αξία ή το κόστος του χρηματοοικονομικού στοιχείου υπερβαίνει την παρούσα αξία, τότε το στοιχείο αυτό αποτιμάται στο ανακτήσιμο ποσό αυτού, δηλαδή στη παρούσα αξία των μελλοντικών ροών του

περιουσιακού στοιχείου, η οποία υπολογίζεται με βάση το πραγματικό αρχικό επιτόκιο. Η σχετική ζημία μεταφέρεται απευθείας στα αποτελέσματα χρήσης. Οι ζημιές απομείωσης, δηλαδή όταν υπάρχει αντικειμενική ένδειξη ότι ο Όμιλος δεν είναι σε θέση να εισπράξει όλα τα ποσά που οφείλονται με βάση τους συμβατικούς όρους, αναγνωρίζονται στα αποτελέσματα.

4.11 Ταμειακά διαθέσιμα και ισοδύναμα ταμειακών διαθεσίμων

Τα διαθέσιμα και ισοδύναμα διαθεσίμων περιλαμβάνουν τα μετρητά στην τράπεζα και στο ταμείο καθώς και τις βραχυπρόθεσμες επενδύσεις υψηλής ρευστότητας, τα προϊόντα της αγοράς χρήματος και τις τραπεζικές καταθέσεις. Ο Όμιλος θεωρεί τις προθεσμιακές καταθέσεις και της υψηλής ρευστότητας επενδύσεις με αρχική λήξη μικρότερη των τριών μηνών ως χρηματικά διαθέσιμα.

4.12 Ίδια Κεφάλαια

Το μετοχικό κεφάλαιο προσδιορίζεται σύμφωνα με την ονομαστική αξία των μετοχών που έχουν εκδοθεί. Οι κοινές μετοχές ταξινομούνται στα ίδια κεφάλαια. Η αύξηση Μετοχικού Κεφαλαίου με καταβολή μετρητών περιλαμβάνει κάθε διαφορά υπέρ το άρτιο κατά την αρχική έκδοση του μετοχικού κεφαλαίου.

Έξοδα τα οποία πραγματοποιήθηκαν για την έκδοση μετοχών εμφανίζονται μετά την αφαίρεση του σχετικού φόρου εισοδήματος, σε μείωση του προϊόντος της έκδοσης αφαιρετικά από την καθαρή θέση. Τα έξοδα τα οποία σχετίζονται με την έκδοση μετοχών για την απόκτηση επιχειρήσεων περιλαμβάνονται στο κόστος κτήσεως της επιχειρήσεως που αποκτάται.

Τα παρακρατηθέντα κέρδη περιλαμβάνουν τα τρέχοντα αποτελέσματα και αυτά προηγούμενων περιόδων όπως γνωστοποιούνται στα αποτελέσματα.

4.13 Χρηματοοικονομικές Υποχρεώσεις

Οι χρηματοοικονομικές υποχρεώσεις του Ομίλου περιλαμβάνουν τραπεζικά δάνεια, εμπορικές και άλλου είδους υποχρεώσεις και χρηματοοικονομικές μισθώσεις. Οι χρηματοοικονομικές υποχρεώσεις του Ομίλου (εκτός των δανείων) απεικονίζονται στην κατάσταση οικονομικής θέσης, στο κονδύλι “Προμηθευτές και λοιπές υποχρεώσεις” καθώς και στο κονδύλι “Λοιπές βραχυπρόθεσμες υποχρεώσεις”.

Οι χρηματοοικονομικές υποχρεώσεις αναγνωρίζονται όταν ο Όμιλος συμμετέχει σε μία συμβατική συμφωνία του χρηματοοικονομικού μέσου και διαγράφονται όταν ο Όμιλος απαλλάσσεται από την υποχρέωση ή αυτή ακυρώνεται ή λήγει. Οι τόκοι αναγνωρίζονται ως έξοδο στο κονδύλι των “Χρηματοοικονομικών Εξόδων” στην Κατάσταση Αποτελεσμάτων. Οι υποχρεώσεις από χρηματοοικονομικές μισθώσεις αποτιμώνται στην αρχική αξία μείον το ποσό του κεφαλαίου των χρηματοοικονομικών εξοφλήσεων. Οι εμπορικές υποχρεώσεις αναγνωρίζονται αρχικώς στην ονομαστική τους αξία και ακολούθως αποτιμώνται στο αποσβεσμένο κόστος μείον τις καταβολές διακανονισμού. Τα μερίσματα στους μετόχους περιλαμβάνονται στο κονδύλι “Λοιπές βραχυπρόθεσμες υποχρεώσεις”, όταν τα μερίσματα εγκρίνονται από την Γενική Συνέλευση των Μετόχων. Τα κέρδη και οι ζημιές αναγνωρίζονται στην Κατάσταση Αποτελεσμάτων όταν οι υποχρεώσεις διαγράφονται καθώς και μέσω της διενέργειας αποσβέσεων.

4.14 Δανειακές υποχρεώσεις

Οι δανειακές υποχρεώσεις καταχωρούνται αρχικά στο κόστος το οποίο αντανακλά την εύλογη τους αξία μειωμένη με τα σχετικά έξοδα σύναψης. Μετά την αρχική καταχώρηση, αποτιμώνται στο αναπόσβεστο κόστος με βάση τη μέθοδο του πραγματικού επιτοκίου. Τα κόστη δανεισμού αναγνωρίζονται ως έξοδο στη περίοδο κατά την οποία πραγματοποιούνται.

Τα δάνεια σε ξένο νόμισμα αποτιμώνται βάσει της τιμής κλεισίματος της εκάστοτε ημερομηνίας κατάστασης οικονομικής θέσης, με εξαίρεση τα δάνεια εκείνα για τα οποία έχει καθοριστεί συγκεκριμένη ισοτιμία μετατροπής και αποπληρωμής κατά τη σύναψή τους.

4.15 Μετατρέψιμα ομολογιακά δάνεια

Με βάση το ΔΛΠ 32, το στοιχείο της υποχρέωσης των συγκεκριμένων δανείων καθορίζεται με βάση τη παρούσα αξία όλων των συμβατικά καθορισμένων μελλοντικών χρηματοροών, προεξοφλημένο με επιτόκιο που ίσχυε εκείνη την περίοδο στην αγορά για παρόμοια δάνεια χωρίς το δικαίωμα μετατροπής. Το υπόλοιπο μέρος, αν υπάρχει, αποτελεί στοιχείο της καθαρής θέσης αντιπροσωπεύοντας το ενσωματωμένο δικαίωμα μετατροπής της υποχρέωσης στα ίδια κεφάλαια του εκδότη.

Μετά τον επιμερισμό της αξίας του ομολόγου, οποιαδήποτε κέρδη ή ζημίες που σχετίζονται με το στοιχείο της υποχρέωσης αναγνωρίζονται στην κατάσταση αποτελεσμάτων, ενώ το τίμημα που σχετίζεται με τα ίδια κεφάλαια αναγνωρίζεται ως στοιχείο της καθαρής θέσης.

Σε περίπτωση μετατροπής του δανείου η διαφορά μεταξύ του υπολοίπου της δανειακής υποχρέωσης και του ποσού της αύξησης του μετοχικού κεφαλαίου αναγνωρίζεται στα ίδια κεφάλαια και συγκεκριμένα στο κονδύλι «Αποθεματικό υπέρ το άρτιο».

4.16 Φορολογία εισοδήματος & αναβαλλόμενοι φόροι

Η επιβάρυνση της περιόδου με φόρους εισοδήματος αποτελείται από τους τρέχοντες φόρους και τους αναβαλλόμενους φόρους, δηλαδή φόρους ή φορολογικές ελαφρύνσεις που σχετίζονται με τα οικονομικά οφέλη που προκύπτουν στην χρήση αλλά έχουν ήδη καταλογιστεί ή θα καταλογιστούν από τις φορολογικές αρχές σε διαφορετικές περιόδους και προβλέψεις ενδεχόμενων φορολογικών υποχρεώσεων για ανέλεγκτες φορολογικά χρήσεις. Ο φόρος εισοδήματος αναγνωρίζεται στον λογαριασμό των αποτελεσμάτων της περιόδου, εκτός του φόρου εκείνου που αφορά συναλλαγές που καταχωρήθηκαν απευθείας στα ίδια κεφάλαια, οπότε καταχωρείται, κατά ανάλογο τρόπο, στα ίδια κεφάλαια.

Οι τρέχοντες φόροι εισοδήματος περιλαμβάνουν τις βραχυπρόθεσμες υποχρεώσεις ή και τις απαιτήσεις προς τις δημοσιονομικές αρχές που σχετίζονται με τους πληρωτέους φόρους επί του φορολογητέου εισοδήματος της περιόδου και τυχόν πρόσθετους φόρους εισοδήματος που αφορούν προηγούμενες χρήσεις.

Οι τρέχοντες φόροι επιμετρούνται σύμφωνα με τους φορολογικούς συντελεστές και τους φορολογικούς νόμους που εφαρμόζονται στις διαχειριστικές περιόδους με τις οποίες σχετίζονται, βασιζόμενα στο φορολογητέο κέρδος για το έτος. Οι αλλαγές στα βραχυπρόθεσμα φορολογικά στοιχεία του ενεργητικού ή τις υποχρεώσεις αναγνωρίζονται σαν μέρος των φορολογικών εξόδων στην κατάσταση αποτελεσμάτων χρήσης.

Ο αναβαλλόμενος φόρος εισοδήματος προσδιορίζεται με την μέθοδο της υποχρέωσης που προκύπτει από τις προσωρινές διαφορές μεταξύ της λογιστικής αξίας και της φορολογικής βάσης των στοιχείων του ενεργητικού και των υποχρεώσεων. Αναβαλλόμενος φόρος εισοδήματος δεν λογίζεται εάν προκύπτει από την αρχική αναγνώριση στοιχείου ενεργητικού ή παθητικού σε συναλλαγή, εκτός επιχειρηματικής συνένωσης, η οποία όταν έγινε δεν επηρέασε ούτε το λογιστικό ούτε το φορολογικό κέρδος ή ζημία.

Οι αναβαλλόμενες φορολογικές απαιτήσεις και υποχρεώσεις αποτιμώνται με βάση τους φορολογικούς συντελεστές που αναμένεται να εφαρμοστούν στην περίοδο κατά την οποία θα διακανονιστεί η απαίτηση ή η υποχρέωση, λαμβάνοντας υπόψη τους φορολογικούς συντελεστές (και φορολογικούς νόμους) που έχουν τεθεί σε ισχύ ή ουσιαστικά ισχύουν μέχρι την ημερομηνία της Κατάστασης οικονομικής θέσης. Σε περίπτωση αδυναμίας σαφούς προσδιορισμού του χρόνου αναστροφής των προσωρινών διαφορών εφαρμόζεται ο φορολογικός συντελεστής που ισχύει κατά την επόμενη της ημερομηνίας της κατάστασης οικονομικής θέσης χρήση.

Οι αναβαλλόμενες φορολογικές απαιτήσεις αναγνωρίζονται κατά την έκταση στην οποία θα υπάρξει μελλοντικό φορολογητέο κέρδος για την χρησιμοποίηση της προσωρινής διαφοράς που δημιουργεί την αναβαλλόμενη φορολογική απαίτηση.

Ο αναβαλλόμενος φόρος εισοδήματος αναγνωρίζεται για τις προσωρινές διαφορές που προκύπτουν από επενδύσεις σε θυγατρικές και συνδεδεμένες επιχειρήσεις, με εξαίρεση την περίπτωση που η αναστροφή των προσωρινών διαφορών ελέγχεται από τον Όμιλο και είναι πιθανό ότι οι προσωρινές διαφορές δεν θα αναστραφούν στο άμεσο μέλλον.

Οι περισσότερες αλλαγές στις αναβαλλόμενες φορολογικές απαιτήσεις ή υποχρεώσεις αναγνωρίζονται σαν ένα κομμάτι των φορολογικών εξόδων στην κατάσταση αποτελεσμάτων χρήσης. Οι μεταβολές στα στοιχεία του ενεργητικού ή των υποχρεώσεων που επηρεάζουν τις προσωρινές διαφορές αναγνωρίζονται κατευθείαν στα ίδια κεφάλαια του Ομίλου.

4.17 Παροχές προς το προσωπικό

Βραχυπρόθεσμες παροχές

Οι βραχυπρόθεσμες παροχές προς τους εργαζομένους (εκτός από παροχές λήξης της εργασιακής σχέσης) σε χρήμα και σε είδος αναγνωρίζονται ως έξοδο όταν καθίστανται δεδουλευμένες. Τυχόν ανεξόφλητο ποσό καταχωρείται ως υποχρέωση, ενώ σε περίπτωση που το ποσό που ήδη καταβλήθηκε υπερβαίνει το ποσό των παροχών, η επιχείρηση αναγνωρίζει το υπερβάλλον ποσό ως στοιχείο του ενεργητικού της (προπληρωθέν έξοδο) μόνο κατά την έκταση που η προπληρωμή θα οδηγήσει σε μείωση μελλοντικών πληρωμών ή σε επιστροφή.

Παροχές μετά την έξοδο από την υπηρεσία

Οι παροχές μετά την λήξη της απασχόλησης περιλαμβάνουν συντάξεις ή τις παροχές (ασφάλειες ζωής και ιατρική περίθαλψη) που παρέχει η επιχείρηση μετά την λήξη της απασχόλησης, ως αντάλλαγμα της υπηρεσίας των εργαζομένων. Συνεπώς περιλαμβάνουν τόσο προγράμματα καθορισμένων εισφορών όσο και προγράμματα καθορισμένων παροχών. Το δεδουλευμένο κόστος των προγραμμάτων καθορισμένων εισφορών καταχωρείται ως έξοδο στην περίοδο που αφορά.

Πρόγραμμα καθορισμένων εισφορών

Με βάση το πρόγραμμα καθορισμένων εισφορών, η υποχρέωση της επιχείρησης (νομική ή τεκμαιρόμενη) περιορίζεται στο ποσό που έχει συμφωνηθεί να συνεισφέρει στον φορέα (π.χ. ταμείο) που διαχειρίζεται τις εισφορές και χορηγεί τις παροχές. Συνεπώς το ποσό των παροχών που θα λάβει ο εργαζόμενος προσδιορίζεται από το ποσό που καταβάλλει η επιχείρηση (ή και ο εργαζόμενος) και από τις καταβληθείσες επενδύσεις των εισφορών αυτών.

Η πληρωτέα εισφορά από την επιχείρηση σε ένα πρόγραμμα καθορισμένων εισφορών, αναγνωρίζεται είτε ως μία υποχρέωση μετά και την αφαίρεση της εισφοράς που καταβλήθηκε, είτε ως ένα έξοδο.

Πρόγραμμα καθορισμένων παροχών

Η υποχρέωση που καταχωρείται στην κατάσταση οικονομικής θέσης για τα προγράμματα καθορισμένων παροχών αποτελεί την παρούσα αξία της υποχρέωσης για την καθορισμένη παροχή μείον την εύλογη αξία των στοιχείων του ενεργητικού του προγράμματος (εάν υπάρχουν) και τις μεταβολές που προκύπτουν από οποιοδήποτε αναλογιστικό κέρδος ή ζημία και το κόστος της προϋπηρεσίας. Η δέσμευση της καθορισμένης παροχής υπολογίζεται ετησίως από ανεξάρτητο αναλογιστή με την χρήση της μεθόδου της προβλεβλημένης πιστωτικής μονάδος (projected unit credit method). Για την προεξόφληση χρησιμοποιείται το επιτόκιο των μακροπροθέσμων ομολόγων του Ελληνικού Δημοσίου.

Τα αναλογιστικά κέρδη και οι ζημίες είναι στοιχεία της υποχρέωσης της παροχής της επιχείρησης, όσο και του εξόδου το οποίο θα αναγνωριστεί στα αποτελέσματα. Αυτά που προκύπτουν από τις προσαρμογές με βάση τα ιστορικά δεδομένα και είναι πάνω ή κάτω από το περιθώριο του 10% της σωρευμένης υποχρέωσης, καταχωρούνται στα αποτελέσματα μέσα στον αναμενόμενο μέσο ασφαλιστικό χρόνο των συμμετεχόντων στο πρόγραμμα. Το κόστος προϋπηρεσίας αναγνωρίζεται άμεσα στα αποτελέσματα με εξαίρεση την περίπτωση που οι μεταβολές του προγράμματος εξαρτώνται από τον εναπομένοντα χρόνο υπηρεσίας των εργαζομένων. Στην περίπτωση αυτή το κόστος προϋπηρεσίας καταχωρείται στα αποτελέσματα με την σταθερή μέθοδο μέσα στην περίοδο ωρίμανσης.

Παροχές τερματισμού της απασχόλησης

Οι παροχές λόγω λήξης της εργασιακής σχέσης καταβάλλονται όταν οι εργαζόμενοι αποχωρούν πριν την ημερομηνία συνταξιοδότησεως. Ο Όμιλος καταχωρεί αυτές τις παροχές όταν δεσμεύεται, είτε όταν τερματίζει την απασχόληση υπαρχόντων εργαζομένων σύμφωνα με ένα λεπτομερές πρόγραμμα για το οποίο δεν υπάρχει πιθανότητα απόσυρσης, είτε όταν προσφέρει αυτές τις παροχές ως κίνητρο για εκούσια (εθελουσία) αποχώρηση. Όταν οι παροχές αυτές καθίστανται πληρωτέες σε περιόδους πέρα των δώδεκα μηνών από ημερομηνία της Κατάστασης οικονομικής θέσης, τότε θα πρέπει να προεξοφλούνται με βάση τις αποδόσεις των υψηλής ποιότητας εταιρικών ομολόγων ή των κρατικών ομολόγων.

Στην περίπτωση μίας προσφοράς που γίνεται για να ενθαρρύνει την εθελουσία αποχώρηση, η αποτίμηση των παροχών λήξης της εργασιακής σχέσης πρέπει να βασίζεται στον αριθμό των εργαζομένων που αναμένεται να δεχτούν την προσφορά.

Στην περίπτωση τερματισμού απασχόλησης που υπάρχει αδυναμία προσδιορισμού των εργαζομένων που θα κάνουν χρήση αυτών των παροχών, δεν γίνεται λογιστικοποίηση αλλά γνωστοποίηση αυτών ως ενδεχόμενη υποχρέωση.

4.18 Προβλέψεις και ενδεχόμενες υποχρεώσεις/απαιτήσεις

Προβλέψεις αναγνωρίζονται όταν ο Όμιλος έχει παρούσες νομικές ή τεκμαιρόμενες υποχρεώσεις ως αποτέλεσμα παρελθόντων γεγονότων, είναι πιθανή η εκκαθάρισή τους μέσω εκροών πόρων και η εκτίμηση του ακριβούς ποσού της υποχρέωσης μπορεί να πραγματοποιηθεί με αξιοπιστία. Οι προβλέψεις επισκοπούνται κατά την ημερομηνία σύνταξης κάθε κατάστασης οικονομικής θέσης και προσαρμόζονται προκειμένου να αντανακλούν την παρούσα αξία της δαπάνης που αναμένεται να απαιτηθεί για τη διευθέτηση της υποχρέωσης.

Οι ενδεχόμενες υποχρεώσεις δεν αναγνωρίζονται στις οικονομικές καταστάσεις αλλά γνωστοποιούνται, εκτός αν η πιθανότητα εκροών πόρων οι οποίοι ενσωματώνουν οικονομικά οφέλη είναι ελάχιστη. Οι ενδεχόμενες απαιτήσεις δεν αναγνωρίζονται στις οικονομικές καταστάσεις αλλά γνωστοποιούνται εφόσον η εισροή οικονομικών οφελών είναι πιθανή.

4.19 Μισθώσεις

Εταιρία Ομίλου ως Μισθωτής

Οι μισθώσεις παγίων κατά τις οποίες μεταβιβάζονται στον Όμιλο όλοι οι κίνδυνοι και τα οφέλη που έχουν σχέση με την κυριότητα ενός στοιχείου του ενεργητικού, ανεξάρτητα από την τελική μεταβίβαση ή μη του τίτλου κυριότητας του στοιχείου αυτού, αποτελούν τις χρηματοδοτικές μισθώσεις. Οι μισθώσεις αυτές κεφαλαιοποιούνται με την έναρξη της μίσθωσης στη χαμηλότερη μεταξύ της εύλογης αξίας του παγίου στοιχείου ή της παρούσας αξίας των ελάχιστων μισθωμάτων.

Κάθε μίσθωμα επιμερίζεται μεταξύ της υποχρέωσης και των χρηματοοικονομικών εξόδων έτσι ώστε να επιτυγχάνεται ένα σταθερό επιτόκιο στην υπολειπόμενη χρηματοοικονομική υποχρέωση. Οι αντίστοιχες υποχρεώσεις από μισθώματα, καθαρές από χρηματοοικονομικά έξοδα, απεικονίζονται στις υποχρεώσεις. Το μέρος του χρηματοοικονομικού εξόδου που αφορά σε χρηματοδοτικές μισθώσεις αναγνωρίζεται στα αποτελέσματα χρήσης κατά τη διάρκεια της μίσθωσης. Τα πάγια που αποκτήθηκαν με χρηματοδοτική μίσθωση αποσβένονται στη μικρότερη περίοδο μεταξύ της ωφέλιμης ζωής των παγίων στοιχείων και της διάρκειας μίσθωσής της εκτός από τις περιπτώσεις όπου το πάγιο στοιχείο είναι βέβαιο ότι θα περιέλθει στην κυριότητα του Ομίλου μετά το τέλος της μισθωτικής περιόδου. Στις περιπτώσεις αυτές το πάγιο αποσβένεται με βάση την εκτίμηση της ωφέλιμης ζωή του.

Συμφωνίες μισθώσεων όπου ο εκμισθωτής μεταβιβάζει το δικαίωμα χρήσης ενός στοιχείου του ενεργητικού για μια συμφωνημένη χρονική περίοδο, χωρίς ωστόσο να μεταβιβάζει και τους κινδύνους και ανταμοιβές της ιδιοκτησίας του παγίου στοιχείου, ταξινομούνται ως λειτουργικές μισθώσεις. Οι πληρωμές που γίνονται για λειτουργικές μισθώσεις (καθαρές από τυχόν κίνητρα που προσφέρθηκαν από τον εκμισθωτή) αναγνωρίζονται στα αποτελέσματα χρήσης αναλογικά κατά τη διάρκεια της μίσθωσης.

Εταιρία Ομίλου ως εκμισθωτής

Πάγια που εκμισθώνονται με λειτουργικές μισθώσεις περιλαμβάνονται στις ενσώματες ακινητοποιήσεις της κατάστασης οικονομικής θέσης. Αποσβένονται κατά τη διάρκεια της αναμενόμενης ωφέλιμης ζωής τους με βάση συνεπή με παρόμοιες ιδιόκτητες ενσώματες ακινητοποιήσεις. Το έσοδο του ενοικίου (καθαρό από τυχόν κίνητρα που δόθηκαν στους μισθωτές) αναγνωρίζεται με τη σταθερή μέθοδο κατά τη διάρκεια της περιόδου της μίσθωσης.

4.20 Αναγνώριση εσόδων και εξόδων

Έσοδα

Τα έσοδα αναγνωρίζονται, όταν πιθανολογείται ότι μελλοντικά οικονομικά οφέλη θα εισρεύσουν στην οικονομική οντότητα και αυτά τα οφέλη μπορεί να επιμετρηθούν με αξιοπιστία.

Τα έσοδα περιλαμβάνουν την εύλογη αξία πωλήσεων αγαθών και παροχής υπηρεσιών, καθαρά από Φόρο Προστιθέμενης Αξίας, εκπτώσεις και επιστροφές. Το ποσό του εσόδου θεωρείται ότι μπορεί αν μετρηθεί αξιόπιστα όταν όλες οι ενδεχόμενες υποχρεώσεις που σχετίζονται με την πώληση έχουν επιλυθεί. Τα ενδοεταιρικά έσοδα μέσα στον Όμιλο απαλείφονται πλήρως. Η αναγνώριση των εσόδων γίνεται ως εξής:

- **Πωλήσεις αγαθών:** Οι πωλήσεις αγαθών αναγνωρίζονται όταν ο Όμιλος παραδίδει τα αγαθά στους πελάτες, τα αγαθά γίνονται αποδεκτά από τους πελάτες και η είσπραξη της απαίτησης είναι εύλογα εξασφαλισμένη.
- **Έσοδα από τόκους:** Τα έσοδα από τόκους αναγνωρίζονται βάσει χρονικής αναλογίας και με την χρήση του πραγματικού επιτόκιου. Όταν υπάρχει απομείωση των απαιτήσεων, η λογιστική αξία αυτών μειώνεται στο ανακτήσιμο ποσό της το οποίο είναι η παρούσα αξία των αναμενόμενων μελλοντικών ταμειακών ροών προεξοφλουμένων με το αρχικό πραγματικό επιτόκιο. Στην συνέχεια λογίζονται τόκοι με το ίδιο επιτόκιο επί της απομειωμένης (της λογιστικής) αξίας.
- **Μερίσματα:** Τα μερίσματα, λογίζονται ως έσοδα, όταν θεμελιώνεται το δικαίωμα είσπραξής τους.

Έξοδα

Τα έξοδα αναγνωρίζονται στα αποτελέσματα σε δεδουλευμένη βάση. Οι πληρωμές που πραγματοποιούνται για λειτουργικές μισθώσεις μεταφέρονται στο αποτελέσματα ως έξοδα, κατά το χρόνο χρήσεως του μισθίου. Τα έξοδα από τόκους αναγνωρίζονται σε δεδουλευμένη βάση.

4.21 Διανομή μερισμάτων

Η διανομή μερισμάτων στους μετόχους της μητρικής Εταιρίας αναγνωρίζεται ως υποχρέωση στις ενοποιημένες οικονομικές καταστάσεις την ημερομηνία κατά την οποία η διανομή εγκρίνεται από την Γενική Συνέλευση των μετόχων.

5. Σημειώσεις επί των Οικονομικών Καταστάσεων

5.1 Οικονομική πληροφόρηση κατά τομέα

Ο Όμιλος αναγνωρίζει τρεις γεωγραφικούς τομείς Ελλάδα, Κύπρο και Βουλγαρία ως λειτουργικούς τομείς. Οι ανωτέρω γεωγραφικοί τομείς είναι αυτοί που χρησιμοποιούνται από την Διοίκηση της επιχείρησης για εσωτερικούς σκοπούς. Οι στρατηγικές αποφάσεις της διοίκησης λαμβάνονται με βάση τα αναπροσαρμοσμένα λειτουργικά αποτελέσματα του κάθε παρουσιαζόμενου τομέα, τα οποία χρησιμοποιούνται για την μέτρηση της αποδοτικότητάς τους.

Οι δραστηριότητες του Ομίλου, οι οποίες δεν πληρούν τα κριτήρια και τα ποσοτικά όρια του ΔΠΧΑ 8 για να αποτελέσουν διακριτό λειτουργικό τομέα, συνδυάζονται και παρουσιάζονται υπό την περιγραφή «λοιπά». Στα «λοιπά» περιλαμβάνονται έσοδα και έξοδα της διοίκησης καθώς επίσης και λοιπά έκτακτα μη οργανικά αποτελέσματα τα οποία δεν πληρούν τις προϋποθέσεις να κατανεμηθούν καθότι χρησιμοποιούνται για το σύνολο των δραστηριοτήτων του Ομίλου.

Στον τομέα Ελλάδα η διοίκηση της Εταιρίας παρακολουθεί και τις πωλήσεις που πραγματοποιεί από την Ελλάδα προς την ΠΓΔΜ (FYROM), βάση σύμβασης εμπορικής συνεργασίας με τον ανεξάρτητο πελάτη Veropoulos Doool και προς την Αλβανία, βάση σύμβασης εμπορικής συνεργασίας με τον ανεξάρτητο πελάτη Kid Zone Sh.p.k. Το σύνολο των πωλήσεων της μητρικής προς τα Σκόπια και την Αλβανία για τη χρήση 01/07/2011-30/06/2012 ανήλθαν στο ποσό των 5.459χιλ. ευρώ.

Τα αποτελέσματα του Ομίλου ανά τομέα για την τρέχουσα χρήση αναλύονται ως εξής:

| (ποσά σε ευρώ) | 01/07/2011-30/06/2012 | | | | |
|--|-----------------------|--------------------|--------------------|---------------------|---------------------|
| | Ελλάδα | Κύπρος | Βουλγαρία | Λοιπά | Σύνολο |
| Πωλήσεις | 454.276.468 | 55.352.469 | 28.207.710 | - | 537.836.647 |
| Ενδοεταιρικές πωλήσεις | (42.097.514) | (433.402) | (1.017.228) | - | (43.548.144) |
| Σύνολα καθαρών πωλήσεων | 412.178.954 | 54.919.067 | 27.190.482 | - | 494.288.503 |
| Κόστος πωληθέντων | (190.973.011) | (26.785.734) | (13.506.046) | - | (231.264.791) |
| Μικτό Κέρδος | 221.205.943 | 28.133.333 | 13.684.436 | | 263.023.712 |
| Λοιπά έσοδα εκμετάλλευσης | | | | 6.438.693 | 6.438.693 |
| Έξοδα Διοίκησης | (1.671.073) | - | - | (17.625.621) | (19.296.694) |
| Έξοδα Διάθεσης | (108.749.388) | (7.683.531) | (8.904.638) | (2.404.449) | (127.742.006) |
| Λοιπά έξοδα εκμετάλλευσης | - | - | - | (5.402.120) | (5.402.120) |
| Κέρδη προ φόρων, χρηματοδοτικών και επενδυτικών αποτελεσμάτων | 110.785.482 | 20.449.802 | 4.779.798 | (18.993.497) | 117.021.585 |
| Χρηματοοικονομικά έξοδα | - | - | - | (6.045.149) | (6.045.149) |
| Χρηματοοικονομικά έσοδα | - | - | - | 8.489.165 | 8.489.165 |
| Κέρδη προ Φόρων | 110.785.482 | 20.449.802 | 4.779.798 | (16.549.481) | 119.465.601 |
| Φόρος εισοδήματος | | | | (22.160.896) | (22.160.896) |
| Κέρδη μετά φόρων | 110.785.482 | 20.449.802 | 4.779.798 | (38.710.377) | 97.304.705 |
| Αποσβέσεις ενσώματων και άυλων περιουσιακών στοιχείων | (12.618.167) | (1.251.961) | (2.750.644) | (793.206) | (17.413.978) |

Τα αποτελέσματα του Ομίλου ανά τομέα για την προηγούμενη χρήση αναλύονται ως εξής:

| (ποσά σε ευρώ) | 01/07/2010-30/06/2011 | | | | |
|--|-----------------------|--------------------|--------------------|---------------------|---------------------|
| | Ελλάδα | Κύπρος | Βουλγαρία | Λοιπά | Σύνολο |
| Πωλήσεις | 461.845.569 | 52.439.394 | 20.824.211 | - | 535.109.174 |
| Ενδοεταιρικές πωλήσεις | (43.591.437) | (569.583) | (975.993) | - | (45.137.013) |
| Σύνολα καθαρών πωλήσεων | 418.254.132 | 51.869.811 | 19.848.218 | - | 489.972.161 |
| Κόστος πωληθέντων | (193.964.441) | (25.855.566) | (9.422.767) | - | (229.242.774) |
| Μικτό Κέρδος | 224.289.691 | 26.014.245 | 10.425.451 | | 260.729.387 |
| Λοιπά έσοδα εκμετάλλευσης | - | - | - | 2.757.764 | 2.757.764 |
| Έξοδα Διοίκησης | (1.107.386) | - | - | (17.698.275) | (18.805.661) |
| Έξοδα Διάθεσης | (107.159.514) | (7.323.883) | (5.571.733) | (539.448) | (120.594.578) |
| Λοιπά έξοδα εκμετάλλευσης | - | - | - | (4.234.087) | (4.234.087) |
| Κέρδη προ φόρων, χρηματοδοτικών και επενδυτικών αποτελεσμάτων | 116.022.791 | 18.690.362 | 4.853.718 | (19.714.046) | 119.852.825 |
| Χρηματοοικονομικά έξοδα | - | - | - | (6.065.775) | (6.065.775) |
| Χρηματοοικονομικά έσοδα | - | - | - | 7.499.094 | 7.499.094 |
| Κέρδη προ Φόρων | 116.022.791 | 18.690.362 | 4.853.718 | (18.280.727) | 121.286.144 |
| Φόρος εισοδήματος | | | | (26.682.196) | (26.682.196) |
| Κέρδη μετά φόρων | 116.022.791 | 18.690.362 | 4.853.718 | (44.962.923) | 94.603.948 |
| Αποσβέσεις ενσώματων και άυλων περιουσιακών στοιχείων | (11.486.490) | (1.328.146) | (1.719.521) | (762.926) | (15.297.083) |

Η κατανομή των στοιχείων του ενεργητικού και των υποχρεώσεων στους επιχειρηματικούς τομείς για τις χρήσεις 01/07/2011-30/06/2012 και 01/07/2010-30/06/2011 αναλύεται ως εξής:

| (ποσά σε ευρώ) | 30/06/2012 | | | | |
|--------------------------------------|--------------------|-------------------|-------------------|--------------------|--------------------|
| | Ελλάδα | Κύπρος | Βουλγαρία | Λοιπά | Σύνολο |
| Ενεργητικό Τομέα | 444.698.580 | 52.709.382 | 98.288.061 | - | 595.696.023 |
| Μη κατανεμημένα στοιχεία Ενεργητικού | - | - | - | 260.990.067 | 260.990.067 |
| Ενοποιημένο Ενεργητικό | 444.698.580 | 52.709.382 | 98.288.061 | 260.990.067 | 856.686.090 |
| Υποχρεώσεις Τομέα | 229.833.141 | 2.996.858 | 3.078.821 | - | 235.908.820 |
| Μη κατανεμημένα στοιχεία Υποχρεώσεων | - | - | - | 27.864.857 | 27.864.857 |
| Ενοποιημένες Υποχρεώσεις | 229.833.141 | 2.996.858 | 3.078.821 | 27.864.857 | 263.773.677 |

| (ποσά σε ευρώ) | Προσθήκες παγίων Ομίλου | |
|----------------|-------------------------|-------------------|
| | | 30/06/2012 |
| Ελλάδα | | 42.283.370 |
| Κύπρος | | 198.366 |
| Βουλγαρία | | 11.099.343 |
| Σύνολο | | 53.581.079 |

| (ποσά σε ευρώ) | 30/06/2011 | | | | |
|--------------------------------------|--------------------|-------------------|-------------------|--------------------|--------------------|
| | Ελλάδα | Κύπρος | Βουλγαρία | Λοιπά | Σύνολο |
| Ενεργητικό Τομέα | 407.564.929 | 54.763.039 | 89.892.722 | - | 552.220.690 |
| Μη κατανεμημένα στοιχεία Ενεργητικού | - | - | - | 242.974.657 | 242.974.657 |
| Ενοποιημένο Ενεργητικό | 407.564.929 | 54.763.039 | 89.892.722 | 242.974.657 | 795.195.347 |
| Υποχρεώσεις Τομέα | 226.875.892 | 3.912.660 | 3.823.794 | - | 234.612.346 |
| Μη κατανεμημένα στοιχεία Υποχρεώσεων | - | - | - | 37.633.069 | 37.633.069 |
| Ενοποιημένες Υποχρεώσεις | 226.875.892 | 3.912.660 | 3.823.794 | 37.633.069 | 272.245.415 |

| (ποσά σε ευρώ) | Προσθήκες παγίων Ομίλου | |
|----------------|-------------------------|-------------------|
| | | 30/06/2011 |
| Ελλάδα | | 16.800.276 |
| Κύπρος | | 10.847.753 |
| Βουλγαρία | | 27.666.152 |
| Σύνολο | | 55.314.181 |

Η κύρια δραστηριότητα του Ομίλου είναι η λιανική πώληση παιχνιδιών, βρεφικών ειδών, εποχιακών, ειδών βιβλιοχαρτοπωλείου, εποχιακών ειδών και ειδών σπιτιού.

Οι πωλήσεις ανά τύπο είδους για την χρήση 2011/2012 έχουν ως εξής:

| Πωλήσεις ανά τύπο είδους για τη χρήση 01/07/2011-30/06/2012 | | |
|---|--------------------|---------------------|
| Τύπο Είδους | Αξία Πωλήσεων σε | |
| | Ευρώ | Ποσοστό επί συνόλου |
| Παιχνίδι | 154.845.989 | 31,34% |
| Βρεφικά είδη | 54.884.892 | 11,10% |
| Βιβλιοχαρτοπωλείο | 37.883.992 | 7,66% |
| Εποχιακά | 122.894.440 | 24,86% |
| Είδη Σπιτιού | 123.472.893 | 24,98% |
| Διάφορα | 306.297 | 0,06% |
| Σύνολο | 494.288.503 | 100,00% |

Οι πωλήσεις ανά τύπο είδους για την προηγούμενη χρήση έχουν ως εξής:

| Πωλήσεις ανά τύπο είδους για τη χρήση 01/07/2010-30/06/2011 | | |
|---|--------------------|---------------------|
| Τύπο Είδους | Αξία Πωλήσεων σε | |
| | Ευρώ | Ποσοστό επί συνόλου |
| Παιχνίδι | 156.689.767 | 31,98% |
| Βρεφικά είδη | 58.365.628 | 11,91% |
| Βιβλιοχαρτοπωλείο | 37.180.586 | 7,59% |
| Εποχιακά | 123.782.795 | 25,26% |
| Είδη Σπιτιού | 113.718.154 | 23,21% |
| Διάφορα | 235.231 | 0,05% |
| Σύνολο | 489.972.161 | 100,00% |

5.2 Κόστος πωληθέντων

Το κόστος πωληθέντων του Ομίλου και της Εταιρίας έχει ως εξής:

| Ποσά σε € | Ο ΟΜΙΛΟΣ | | Η ΕΤΑΙΡΕΙΑ | |
|---|--------------------|--------------------|--------------------|--------------------|
| | 30/06/2012 | 30/06/2011 | 30/06/2012 | 30/06/2011 |
| Αποθέματα εμπορευμάτων κατά την έναρξη της χρήσης | 174.452.601 | 176.435.733 | 157.209.693 | 165.272.868 |
| Αγορές εμπορευμάτων χρήσης από το εσωτερικό | 88.203.981 | 95.579.588 | 88.192.810 | 95.434.536 |
| Αγορές εμπορευμάτων χρήσης από τρίτες χώρες | 149.800.532 | 134.137.209 | 149.586.404 | 133.742.898 |
| Αγορές εμπορευμάτων χρήσης από ευρωζώνη | 25.970.390 | 22.391.353 | 25.801.449 | 21.720.223 |
| Επιστροφές αγορών εμπορευμάτων/ Προϋπολ. επιστροφές αγορών | (3.528.277) | (2.509.438) | (3.454.734) | (2.337.706) |
| Εκπτώσεις αγορών/ Προϋπολ. –προπληρ. εκπτώσεις αγορών | (5.031.476) | (4.971.028) | (5.031.476) | (4.971.028) |
| Εκπτώσεις τζίρου / Προϋπολ εκπτώσεις τζίρου επί αγορών | (15.912.582) | (15.432.940) | (15.552.141) | (15.027.849) |
| Αποθέματα εμπορευμάτων στη λήξη της χρήσης | (180.485.746) | (174.452.601) | (164.273.025) | (157.209.693) |
| Έσοδα από ιδιοχρησιμοποίηση αποθεμάτων/τεκμαρτά έσοδα | (2.204.632) | (1.935.102) | (1.929.820) | (1.765.127) |
| Σύνολο | 231.264.791 | 229.242.774 | 230.549.160 | 234.859.122 |

5.3 Έξοδα διάθεσης / διοίκησης

Η παράθεση των εξόδων διοίκησης και διάθεσης έχει ως εξής:

| Έξοδα διάθεσης Ποσά σε € | Ο ΟΜΙΛΟΣ | | Η ΕΤΑΙΡΕΙΑ | |
|--|--------------------|--------------------|--------------------|--------------------|
| | 30/06/2012 | 30/06/2011 | 30/06/2012 | 30/06/2011 |
| Πρόβλεψη αποζημίωσης προσωπικού εξόδου από την υπηρεσία λόγω συνταξιοδότησης | 139.288 | 290.279 | 135.019 | 288.147 |
| Αμοιβές και έξοδα προσωπικού | 63.520.889 | 62.237.069 | 56.491.344 | 56.003.193 |
| Αμοιβές και έξοδα τρίτων | 296.448 | 404.778 | 296.448 | 404.778 |
| Παροχές τρίτων | 11.621.709 | 10.218.106 | 9.498.136 | 8.815.670 |
| Έξοδα επιδιόρθωσης και συντήρησης παγίων | 1.997.947 | 1.862.581 | 1.997.947 | 1.862.581 |
| Ενοίκια λειτουργικών μισθώσεων | 12.185.167 | 10.795.432 | 11.469.257 | 10.795.432 |
| Φόροι και τέλη | 1.612.193 | 1.696.071 | 1.612.193 | 1.696.071 |
| Διαφήμιση | 7.953.881 | 7.263.751 | 6.956.506 | 6.558.130 |
| Λοιπά διάφορα έξοδα | 11.807.111 | 11.292.354 | 10.078.820 | 9.788.470 |
| Αποσβέσεις ενσώματων παγίων | 16.607.373 | 14.534.157 | 12.618.167 | 11.486.490 |
| Σύνολο | 127.742.006 | 120.594.578 | 111.153.837 | 107.698.962 |

| Έξοδα διοίκησης Ποσά σε € | Ο ΟΜΙΛΟΣ | | Η ΕΤΑΙΡΕΙΑ | |
|--|-------------------|-------------------|-------------------|-------------------|
| | 30/06/2012 | 30/06/2011 | 30/06/2012 | 30/06/2011 |
| Πρόβλεψη αποζημίωσης προσωπικού εξόδου από την υπηρεσία λόγω συνταξιοδότησης | 90.013 | 192.098 | 90.013 | 192.098 |
| Αμοιβές και έξοδα προσωπικού | 10.949.489 | 11.016.703 | 10.177.296 | 10.267.587 |
| Αμοιβές και έξοδα τρίτων | 2.554.889 | 2.141.758 | 2.399.138 | 2.045.179 |
| Παροχές τρίτων | 3.060.542 | 2.570.246 | 1.367.169 | 1.285.864 |
| Έξοδα επιδιόρθωσης και συντήρησης παγίων | 250.975 | 224.574 | 160.947 | 147.702 |
| Ενοίκια λειτουργικών μισθώσεων | 328.296 | 313.146 | 190.545 | 247.015 |
| Φόροι και τέλη | 94.296 | 120.623 | 54.930 | 67.729 |
| Διαφήμιση | 6.128 | 22.179 | 6.128 | 22.179 |
| Λοιπά διάφορα έξοδα | 1.155.461 | 1.441.407 | 1.147.063 | 1.344.616 |
| Αποσβέσεις ενσώματων παγίων | 806.605 | 762.927 | 746.966 | 712.100 |
| Σύνολο | 19.296.694 | 18.805.661 | 16.340.195 | 16.332.069 |

5.4 Λοιπά έσοδα και λοιπά έξοδα εκμετάλλευσης

Τα λοιπά έσοδα και έξοδα εκμετάλλευσης αφορούν έσοδα ή έξοδα από την λειτουργική δραστηριότητα του Ομίλου. Η ανάλυσή τους έχει ως εξής:

| Ποσά σε € | Ο ΟΜΙΛΟΣ | | Η ΕΤΑΙΡΕΙΑ | |
|----------------------------------|------------------|------------------|------------------|------------------|
| | 30/06/2012 | 30/06/2011 | 30/06/2012 | 30/06/2011 |
| Λοιπά έσοδα εκμετάλλευσης | | | | |
| Έσοδα παρεπομένων ασχολιών | 2.711.523 | 1.951.205 | 2.440.959 | 1.730.456 |
| Επιχορηγήσεις Ο.Α.Ε.Δ. | 175.925 | 1.982 | 175.925 | 1.982 |
| Λοιπά έσοδα εκμετάλλευσης | 3.551.245 | 804.577 | 885.063 | 222.029 |
| Σύνολο | 6.438.693 | 2.757.764 | 3.501.947 | 1.954.467 |

| Λοιπά έξοδα εκμετάλλευσης | Ο ΟΜΙΛΟΣ | | Η ΕΤΑΙΡΕΙΑ | |
|---------------------------|------------------|------------------|------------------|------------------|
| | 30/06/2012 | 30/06/2011 | 30/06/2012 | 30/06/2011 |
| Λοιπές προβλέψεις | - | 20.000 | - | 20.000 |
| Φόροι ακίνητης περιουσίας | 1.877.858 | 1.141.544 | 1.296.554 | 651.156 |
| Λοιπά έξοδα εκμετάλλευσης | 3.524.262 | 3.072.543 | 2.405.458 | 2.423.534 |
| Σύνολο | 5.402.120 | 4.234.087 | 3.702.012 | 3.094.690 |

Τα Έσοδα παρεπομένων ασχολιών αφορούν κυρίως έσοδα από ενοίκια κτιρίων και έσοδα από προβολή προϊόντων τρίτων. Τα Λοιπά έξοδα αφορούν στο μεγαλύτερο μέρος ζημιές από καταστροφές εμπορευμάτων, ζημιές από καταστροφή παγίων στοιχείων καθώς και ζημιές από συναλλαγματικές διαφορές. Στα λοιπά έσοδα περιλαμβάνεται και η ασφαλιστική αποζημίωση € 2.100.000 της θυγατρικής Jumbo Trading Ltd.

5.5 Χρηματοοικονομικά έσοδα / έξοδα

Τα χρηματοοικονομικά αποτελέσματα του Ομίλου αναλύονται ως εξής:

| | Ο ΟΜΙΛΟΣ | | Η ΕΤΑΙΡΕΙΑ | |
|--|--------------------|--------------------|------------------|------------------|
| | 30/06/2012 | 30/06/2011 | 30/06/2012 | 30/06/2011 |
| Χρηματοδοτικό κόστος - καθαρό (ποσά σε ευρώ) | | | | |
| Χρεωστικοί τόκοι: | | | | |
| Χρηματοοικονομικό κόστος πρόβλεψης αποζημίωσης προσωπικού λόγω εξόδου από την υπηρεσία | 156.255 | 180.127 | 156.255 | 180.127 |
| Τραπεζικά δάνεια | 5.633.545 | 5.607.633 | 5.534.248 | 5.472.875 |
| Χρηματοδοτικές μισθώσεις | 140.700 | 145.545 | 140.700 | 145.545 |
| Συναλλαγματικές διαφορές | 1.759 | 5.709 | - | - |
| Προμήθειες Εγγυητικών Επιστολών | 5.867 | 30.732 | 5.867 | 30.732 |
| Λοιπά Τραπεζικά Έξοδα | 107.023 | 96.029 | 25.125 | 21.367 |
| | 6.045.149 | 6.065.775 | 5.862.195 | 5.850.646 |
| Πιστωτικοί τόκοι: | | | | |
| Τραπεζών-Λοιποί | 63.470 | 13.985 | 11.487 | 11.022 |
| Καταθέσεων Προθεσμίας | 8.425.695 | 7.485.109 | 6.773.595 | 6.090.856 |
| | 8.489.165 | 7.499.094 | 6.785.082 | 6.101.878 |
| Σύνολο | (2.444.016) | (1.433.319) | (922.887) | (251.232) |

5.6 Φόρος εισοδήματος

Ο φόρος εισοδήματος της περιόδου 01/7/2011-30/06/2012 υπολογίστηκε με συντελεστή 20% επί των κερδών της μητρικής, σύμφωνα με την ελληνική φορολογική νομοθεσία, 10% κατά μέσο όρο επί των κερδών των θυγατρικών JUMBO TRADING LTD της Κύπρου, JUMBO EC.B. της Βουλγαρίας και ASPETTO LTD της Κύπρου και 16% των θυγατρικών JUMBO EC.R SRL και WESTLOOK SRL της Ρουμανίας .

Η πρόβλεψη για τους φόρους εισοδήματος που απεικονίζονται στις συνημμένες οικονομικές καταστάσεις αναλύεται ως εξής:

| | Ο ΟΜΙΛΟΣ | | Η ΕΤΑΙΡΕΙΑ | |
|--|-----------------------|-----------------------|-----------------------|-----------------------|
| | 01/07/2011-30/06/2012 | 01/07/2010-30/06/2011 | 01/07/2011-30/06/2012 | 01/07/2010-30/06/2011 |
| Ποσά σε € | | | | |
| Φόρος εισοδήματος φορολογητέων κερδών | 21.419.069 | 26.157.180 | 19.110.876 | 24.048.576 |
| Προσαρμογή αναβαλλόμενων φόρων λόγω αλλαγής του φορολογικού συντελεστή | - | (271.665) | - | (271.665) |
| Αναβαλλόμενοι φόροι εισοδήματος | 714.227 | 796.681 | 708.287 | 791.026 |
| Σύνολο Φόρου Εισοδήματος | 22.133.296 | 26.682.196 | 19.819.163 | 24.567.937 |
| Τέλος Επιτηδεύματος άρθρο 31 Ν.3986/2011 | 27.600 | - | 27.600 | - |
| Σύνολο Φόρου Εισοδήματος και έκτακτων εισφορών | 22.160.896 | 26.682.196 | 19.846.763 | 24.567.937 |

Ο φόρος επί των κερδών προ φόρων του Ομίλου και της Εταιρίας διαφέρει από το θεωρητικό ποσό το οποίο θα προέκυπτε αν χρησιμοποιούσαμε τον φορολογικό συντελεστή της χώρας προέλευσης της Εταιρίας ως εξής:

| | Ο ΟΜΙΛΟΣ | | Η ΕΤΑΙΡΕΙΑ | |
|--|-----------------------|-----------------------|-----------------------|-----------------------|
| | 01/07/2011-30/06/2012 | 01/07/2010-30/06/2011 | 01/07/2011-30/06/2012 | 01/07/2010-30/06/2011 |
| Ποσά σε € | | | | |
| Φόρος χρήσης | 21.419.069 | 26.157.180 | 19.110.876 | 24.048.576 |
| Αναβαλλόμενος φόρος | 714.227 | 525.016 | 708.287 | 519.361 |
| Σύνολο Φόρου Εισοδήματος | 22.133.296 | 26.682.196 | 19.819.163 | 24.567.937 |
| Τέλος Επιτηδεύματος άρθρο 31 Ν.3986/2011 | 27.600 | - | 27.600 | - |
| Σύνολο Φόρου Εισοδήματος και έκτακτων εισφορών | 22.160.896 | 26.682.196 | 19.846.763 | 24.567.937 |
| Κέρδη προ φόρων | 119.465.601 | 121.286.144 | 96.956.097 | 102.066.425 |
| Συντελεστής Φόρου | | | 20% | 24% |
| Αναμενόμενη Δαπάνη Φόρου | 21.628.974 | 26.485.012 | 19.391.219 | 24.495.942 |
| Προσαρμογές για εισοδήματα που δεν υπόκεινται σε φορολογία | | | | |

| | | | | |
|---|-------------------|-------------------|-------------------|-------------------|
| - Αφορολόγητα Εισοδήματα | (289.959) | (255.769) | - | - |
| Συμπληρωματικός φόρος 3% | 134.463 | 123.667 | 134.463 | 123.667 |
| - Λοιπά | 856.773 | 729.166 | 708.287 | 519.360 |
| - Μη Εκπιπτόμενες Δαπάνες | (196.955) | (399.880) | (414.806) | (571.032) |
| Πραγματική Δαπάνη Φόρου | 22.133.296 | 26.682.196 | 19.819.163 | 24.567.937 |
| Τέλος Επιτηδεύματος άρθρο 31 Ν.3986/2011 | 27.600 | - | 27.600 | - |
| Πραγματική Δαπάνη Φόρου και έκτακτων εισφορών | 22.160.896 | 26.682.196 | 19.846.763 | 24.567.937 |
| Αναλύεται σε: | | | | |
| Τρέχων Φόρος Χρήσης | 21.419.069 | 26.157.180 | 19.110.876 | 24.048.576 |
| Αναβαλλόμενος Φόρος | 714.227 | 525.016 | 708.287 | 519.361 |
| Σύνολο Φόρου εισοδήματος | 22.133.296 | 26.682.196 | 19.819.163 | 24.567.937 |
| Τέλος Επιτηδεύματος άρθρο 31 Ν.3986/2011 | 27.600 | - | 27.600 | - |
| Σύνολο φόρου εισοδήματος και έκτακτων εισφορών | 22.160.896 | 26.682.196 | 19.846.763 | 24.567.937 |

5.7 Κέρδη ανά μετοχή

Η ανάλυση των βασικών και μειωμένων κερδών ανά μετοχή για τον Όμιλο και την Εταιρία έχει ως εξής:

Βασικά κέρδη ανά μετοχή

Ποσά σε €

Κέρδη που αναλογούν στους μετόχους της μητρικής
Σταθμισμένος μέσος όρος του αριθμού μετοχών

Βασικά κέρδη ανά μετοχή (Ευρώ ανά μετοχή)

| | Ο ΟΜΙΛΟΣ | | Η ΕΤΑΙΡΕΙΑ | |
|--|---------------|---------------|---------------|---------------|
| | 30/06/2012 | 30/06/2011 | 30/06/2012 | 30/06/2011 |
| Κέρδη που αναλογούν στους μετόχους της μητρικής | 97.304.705 | 94.603.948 | 77.109.334 | 77.498.488 |
| Σταθμισμένος μέσος όρος του αριθμού μετοχών | 129.948.548 | 129.929.571 | 129.948.548 | 129.929.571 |
| Βασικά κέρδη ανά μετοχή (Ευρώ ανά μετοχή) | 0,7488 | 0,7281 | 0,5934 | 0,5965 |

Μειωμένα κέρδη ανά μετοχή

Ποσά σε €

Κέρδη που αναλογούν στους μετόχους της μητρικής

Έξοδο τόκου μετατρέψιμων χρεωστικών τίτλων (καθαρό από φόρους)

Καθαρά κέρδη που αναλογούν στους μετόχους της μητρικής για σκοπούς απομειωμένων κερδών ανά μετοχή

| | Ο ΟΜΙΛΟΣ | | Η ΕΤΑΙΡΕΙΑ | |
|--|-------------------|-------------------|-------------------|-------------------|
| | 30/06/2012 | 30/06/2011 | 30/06/2012 | 30/06/2011 |
| Κέρδη που αναλογούν στους μετόχους της μητρικής | 97.304.705 | 94.603.948 | 77.109.334 | 77.498.488 |
| Έξοδο τόκου μετατρέψιμων χρεωστικών τίτλων (καθαρό από φόρους) | 100.835 | 67.937 | 100.835 | 67.937 |
| Καθαρά κέρδη που αναλογούν στους μετόχους της μητρικής για σκοπούς απομειωμένων κερδών ανά μετοχή | 97.405.540 | 94.671.885 | 77.210.169 | 77.566.425 |

Αριθμός μετοχών

Μέσος σταθμικός αριθμός κοινών μετοχών υπό έκδοση που χρησιμοποιήθηκαν για τον υπολογισμό των βασικών κερδών ανά μετοχή

Επίδραση απομείωσης:

- Μετατροπή μετατρέψιμων χρεωστικών τίτλων

Σταθμισμένος μέσος όρος του αριθμού μετοχών που χρησιμοποιήθηκαν για τον υπολογισμό των μειωμένων κερδών ανά μετοχή

Απομειωμένα κέρδη ανά μετοχή (€/μετοχή)

| | Ο ΟΜΙΛΟΣ | | Η ΕΤΑΙΡΕΙΑ | |
|--|--------------------|--------------------|--------------------|--------------------|
| | 30/06/2012 | 30/06/2011 | 30/06/2012 | 30/06/2011 |
| Μέσος σταθμικός αριθμός κοινών μετοχών υπό έκδοση που χρησιμοποιήθηκαν για τον υπολογισμό των βασικών κερδών ανά μετοχή | 129.948.548 | 129.929.571 | 129.948.548 | 129.929.571 |
| Επίδραση απομείωσης: | | | | |
| - Μετατροπή μετατρέψιμων χρεωστικών τίτλων | 200.425 | 219.404 | 200.425 | 219.404 |
| Σταθμισμένος μέσος όρος του αριθμού μετοχών που χρησιμοποιήθηκαν για τον υπολογισμό των μειωμένων κερδών ανά μετοχή | 130.148.973 | 130.148.975 | 130.148.973 | 130.148.975 |
| Απομειωμένα κέρδη ανά μετοχή (€/μετοχή) | 0,7484 | 0,7274 | 0,5932 | 0,5960 |

Στις 8/3/2012 υποβλήθηκαν από δικαιούχους ομολογιούχους του μετατρέψιμου ομολογιακού δανείου που είχε εκδοθεί στις 8/9/2006, 8 αιτήσεις-δηλώσεις περί μετατροπής συνολικά 9.673 ομολογιών του άνω ΜΟΔ, που μετατρέπονται σε συνολικά 20.317 νέες κοινές ονομαστικές μετοχές της Εταιρίας με δικαίωμα ψήφου, ονομαστικής αξίας € 1,40 η κάθε μία.

Οι νέες αυτές μετοχές λήφθηκαν υπόψη για τον υπολογισμό του μέσου σταθμισμένου αριθμού μετοχών του Ομίλου.

Δεν είχαν μετατραπεί μέχρι την 30/06/2012 88.742 ομολογίες οι οποίες λήφθηκαν υπόψη για τον υπολογισμό των μειωμένων κερδών ανά μετοχή.

5.8 Ενσώματες ακινητοποιήσεις

α. Πληροφορίες σχετικά με τις ενσώματες ακινητοποιήσεις

Η διοίκηση του Ομίλου προέβη σε επανεκτίμηση της ωφέλιμης ζωής των παγίων στοιχείων της κατά την ημερομηνία μετάβασης στα ΔΠΧΑ με βάση τις πραγματικές συνθήκες χρήσης των παγίων στοιχείων της και όχι με βάση τα φορολογικά κριτήρια.

Με βάση την ελληνική φορολογική νομοθεσία η Εταιρία την 31/12/2008 διενήργησε αναπροσαρμογή της αξίας κτήσης των γηπέδων και των κτιρίων της. Για σκοπούς ΔΠΧΑ η συγκεκριμένη αναπροσαρμογή αντιλογίστηκε επειδή δεν πληρεί τις προϋποθέσεις που θέτονται από τα ΔΠΧΑ.

Με βάση το ΔΠΧΑ 1 ο Όμιλος είχε δικαίωμα να κρατήσει προηγούμενες αναπροσαρμογές αν αυτές απεικονίζουν την αξία κτήσης των παγίων που θα προσδιοριζόταν με βάση τα ΔΠΧΑ. Η διοίκηση του Ομίλου εκτιμά ότι οι αξίες έτσι όπως εμφανίζονται κατά την ημερομηνία μετάβασης δεν απέχουν ουσιωδώς από το κόστος κτήσης που θα προσδιοριζόταν κατά την 30/6/2004 αν εφαρμόζονταν τα ΔΠΧΑ.

Με βάση τις προηγούμενες λογιστικές αρχές υπήρχαν κονδύλια πολυετούς απόσβεσης (έξοδα κτήσης ακινητοποιήσεων και συμβολαιογραφικά και λοιπά έξοδα) τα οποία αποσβένονταν είτε εφάπαξ είτε τμηματικά και ισόποσα σε μία πενταετία. Με βάση τα ΔΠΧΑ και τις εκτιμήσεις της Εταιρίας τα στοιχεία αυτά προσαύξησαν την αξία κτήσης των ενσώματων ακινητοποιήσεων, οι δε αποσβέσεις τους αναπροσαρμόστηκαν με βάση τις λογιστικές εκτιμήσεις που ακολουθήθηκαν στα πάγια που επιβάρυναν (αναπροσαρμογή ωφέλιμης ζωής ενσώματων ακινητοποιήσεων).

β. Αποσβέσεις

Οι αποσβέσεις των ενσώματων ακινητοποιήσεων (πλην των οικοπέδων) υπολογίζονται με την σταθερή μέθοδο κατά τη διάρκεια της ωφέλιμης ζωής τους ως εξής:

| | |
|--|-------------|
| Κτίρια | 30 - 35 έτη |
| Μηχανολογικός εξοπλισμός | 5 - 20 έτη |
| Μεταφορικά μέσα | 5 - 10 έτη |
| Λοιπός εξοπλισμός | 4 - 10 έτη |
| Ηλεκτρονικοί υπολογιστές και προγράμματα | 3 - 5 έτη |

γ. Προσθήκες παγίων.

Οι καθαρές επενδύσεις για αγορά παγίων στοιχείων της Εταιρίας για τη χρήση 01.07.2011-30.06.2012 ανήλθαν σε € 42.283 χιλ. και του Ομίλου σε € 53.581 χιλ. Στις 30/06/2012 ο Όμιλος είχε δεσμεύσεις για κατασκευή κτιρίων -τεχνικών έργων συνολικό ποσό €8.030 χιλ. από τα οποία ποσό € 961χιλ. αφορά την Εταιρία.

Η ανάλυση των ενσώματων ακινητοποιήσεων του Ομίλου και της Εταιρίας έχει ως εξής:
(ποσά σε Ευρώ)

| | ΟΜΙΛΟΣ | | | | | | | | | | |
|--------------------------------|--------------------|----------------------------------|--------------------|---|--------------------------|---------------------------------|----------------------|---|--|--|--|
| | Γήπεδα | Κτίρια και βελτιώσεις κτιρίων | Μεταφορικά μέσα | Μηχανήματα - Έπιπλα και λοιπός εξοπλισμός | Λογισμικά προγράμματα | Ακινητοποιήσεις υπό εκτέλεση | Σύνολο | Ακίνητα με χρηματοδοτικές μισθώσεις | Μεταφορικά μέσα με χρηματοδοτικές μισθώσεις | Σύνολο παγίων χρηματοδοτικών μισθώσεων | Σύνολο ενσώματων ακινητοποιήσεων |
| Αξία κτήσης 30/06/2010 | 110.031.794 | 209.652.766 | 1.611.939 | 58.668.469 | 1.974.518 | 20.403.543 | 402.343.029 | 6.227.263 | 3.527.174 | 9.754.437 | 412.097.466 |
| Σωρευμένες αποσβέσεις | 0 | (35.743.487) | (509.773) | (34.641.558) | (1.769.401) | 0 | (72.664.219) | (884.550) | (327.748) | (1.212.298) | (73.876.516) |
| Υπόλοιπο την 30/06/2010 | 110.031.794 | 173.909.279 | 1.102.166 | 24.026.911 | 205.117 | 20.403.543 | 329.678.810 | 5.342.713 | 3.199.426 | 8.542.139 | 338.220.950 |
| Αξία κτήσης 30/06/2011 | 112.095.530 | 270.117.809 | 1.611.939 | 69.215.303 | 2.189.120 | 2.096.957 | 457.326.658 | 6.227.263 | 3.571.000 | 9.798.263 | 467.124.921 |
| Σωρευμένες αποσβέσεις | 0 | (44.234.845) | (635.089) | (40.155.175) | (1.909.973) | 0 | (86.935.082) | (998.644) | (756.749) | (1.755.393) | (88.690.475) |
| Υπόλοιπο την 30/06/2011 | 112.095.530 | 225.882.964 | 976.850 | 29.060.128 | 279.147 | 2.096.957 | 370.391.576 | 5.228.619 | 2.814.251 | 8.042.870 | 378.434.446 |
| Αξία κτήσης 30/06/2012 | 118.609.891 | 308.874.066 | 2.019.394 | 76.335.450 | 2.441.444 | 2.931.206 | 511.211.451 | 6.227.263 | 3.571.000 | 9.798.263 | 521.009.714 |
| Σωρευμένες αποσβέσεις | 0 | (54.577.307) | (785.571) | (46.061.076) | (2.071.013) | 0 | (103.494.967) | (1.112.739) | (1.185.751) | (2.298.490) | (105.793.457) |
| Υπόλοιπο την 30/06/2012 | 118.609.891 | 254.296.759 | 1.233.823 | 30.274.374 | 370.431 | 2.931.206 | 407.716.484 | 5.114.524 | 2.385.249 | 7.499.773 | 415.216.257 |

| | ΕΤΑΙΡΕΙΑ | | | | | | | | | | |
|--------------------------------|-------------------|----------------------------------|--------------------|---|--------------------------|---------------------------------|---------------------|---|--|--|-------------------------------------|
| | Γήπεδα | Κτίρια και βελτιώσεις κτιρίων | Μεταφορικά μέσα | Μηχανήματα - Έπιπλα και λοιπός εξοπλισμός | Λογισμικά προγράμματα | Ακινητοποιήσεις υπό εκτέλεση | Σύνολο | Ακίνητα με χρηματοδοτικές μισθώσεις | Μεταφορικά μέσα με χρηματοδοτικές μισθώσεις | Σύνολο παγίων χρηματοδοτικών μισθώσεων | Σύνολο ενσώματων ακινητοποιήσεων |
| Αξία κτήσης 30/06/2010 | 67.192.080 | 169.656.393 | 1.463.234 | 53.461.001 | 1.346.960 | 4.385.633 | 297.505.302 | 6.227.263 | 3.527.174 | 9.754.436 | 307.259.738 |
| Σωρευμένες αποσβέσεις | 0 | (31.032.997) | (368.748) | (31.814.004) | (1.161.320) | 0 | (64.377.069) | (884.549) | (327.748) | (1.212.296) | (65.589.366) |
| Υπόλοιπο την 30/06/2010 | 67.192.080 | 138.623.396 | 1.094.486 | 21.646.997 | 185.640 | 4.385.633 | 233.128.232 | 5.342.714 | 3.199.426 | 8.542.140 | 241.670.372 |
| Αξία κτήσης 30/06/2011 | 68.147.344 | 182.377.071 | 1.463.234 | 58.783.742 | 1.490.865 | 1.646.081 | 313.908.338 | 6.227.263 | 3.571.000 | 9.798.263 | 323.706.600 |
| Σωρευμένες αποσβέσεις | 0 | (37.394.177) | (491.504) | (36.385.447) | (1.278.308) | 0 | (75.549.436) | (998.644) | (756.749) | (1.755.393) | (77.304.829) |
| Υπόλοιπο την 30/06/2011 | 68.147.344 | 144.982.894 | 971.730 | 22.398.295 | 212.557 | 1.646.081 | 238.358.902 | 5.228.619 | 2.814.251 | 8.042.870 | 246.401.771 |
| Αξία κτήσης 30/06/2012 | 74.596.409 | 210.984.728 | 1.870.689 | 64.621.655 | 1.710.327 | 2.646.317 | 356.430.125 | 6.227.263 | 3.571.000 | 9.798.263 | 366.228.388 |
| Σωρευμένες αποσβέσεις | 0 | (44.937.231) | (639.426) | (41.110.090) | (1.409.730) | 0 | (88.096.477) | (1.112.739) | (1.185.751) | (2.298.490) | (90.394.967) |
| Υπόλοιπο την 30/06/2012 | 74.596.409 | 166.047.497 | 1.231.263 | 23.511.565 | 300.597 | 2.646.317 | 268.333.648 | 5.114.524 | 2.385.249 | 7.499.773 | 275.833.421 |

Η κίνηση των παγίων μέσα στη χρήση για τον Όμιλο αναλύεται ως εξής:
(ποσά σε Ευρώ)

| | Γήπεδα | Κτίρια και βελτιώσεις κτιρίων | Μεταφορικά μέσα | Μηχανήματα - Έπιπλα και λοιπός εξοπλισμός | Λογισμικά προγράμματα | ΟΜΙΛΟΣ Ακίνητοποίησης υπό εκτέλεση | Σύνολο | Ακίνητα με χρηματοδοτικές μισθώσεις | Μεταφορικά μέσα με χρηματοδοτικές μισθώσεις | Σύνολο παγίων χρηματοδοτικών μισθώσεων | Σύνολο ενσώματων ακίνητοποίησης |
|--------------------------------|--------------------|----------------------------------|--------------------|---|--------------------------|--|----------------------|---|---|--|---------------------------------------|
| Αξία κτήσης | | | | | | | | | | | |
| Υπόλοιπο την 30/06/2010 | 110.031.794 | 209.652.766 | 1.611.939 | 58.668.469 | 1.974.518 | 20.403.543 | 402.343.029 | 6.227.263 | 3.527.174 | 9.754.437 | 412.097.466 |
| - Προσθήκες | 1.997.050 | 60.465.418 | 0 | 10.899.813 | 214.662 | 33.288.145 | 106.865.088 | 0 | 43.826 | 43.826 | 106.908.914 |
| - Μειώσεις - Μεταφορές | 0 | (375) | 0 | (352.979) | (60) | (51.594.731) | (51.948.145) | 0 | 0 | 0 | (51.948.145) |
| - Συναλλαγματικές διαφορές | 66.686 | 0 | 0 | 0 | 0 | 0 | 66.686 | 0 | 0 | 0 | 66.686 |
| Υπόλοιπο την 30/06/2011 | 112.095.530 | 270.117.809 | 1.611.939 | 69.215.303 | 2.189.120 | 2.096.957 | 457.326.658 | 6.227.263 | 3.571.000 | 9.798.263 | 467.124.921 |
| - Προσθήκες | 6.449.065 | 38.756.464 | 407.455 | 7.421.016 | 252.324 | 14.238.073 | 67.524.397 | 0 | 0 | 0 | 67.524.397 |
| - Μειώσεις - Μεταφορές | 0 | (207) | 0 | (300.869) | 0 | (13.403.824) | (13.704.900) | 0 | 0 | 0 | (13.704.900) |
| - Συναλλαγματικές διαφορές | 65.296 | 0 | 0 | 0 | 0 | 0 | 65.296 | 0 | 0 | 0 | 65.296 |
| Υπόλοιπο την 30/06/2012 | 118.609.891 | 308.874.066 | 2.019.394 | 76.335.450 | 2.441.444 | 2.931.206 | 511.211.451 | 6.227.263 | 3.571.000 | 9.798.263 | 521.009.714 |
| Αποσβέσεις | | | | | | | | | | | |
| Υπόλοιπο την 30/06/2010 | 0 | (35.743.487) | (509.773) | (34.641.558) | (1.769.401) | 0 | (72.664.219) | (884.550) | (327.747) | (1.212.298) | (73.876.515) |
| - Προσθήκες | 0 | (8.491.531) | (125.316) | (5.606.873) | (140.596) | 0 | (14.364.316) | (114.095) | (429.002) | (543.097) | (14.907.413) |
| - Μειώσεις - Μεταφορές | 0 | 173 | 0 | 93.256 | 24 | 0 | 93.453 | 0 | 0 | 0 | 93.453 |
| - Συναλλαγματικές διαφορές | 0 | 0 | 0 | 0 | 0 | 0 | 0 | 0 | 0 | 0 | 0 |
| Υπόλοιπο την 30/06/2011 | 0 | (44.234.845) | (635.089) | (40.155.175) | (1.909.973) | 0 | (86.935.082) | (998.644) | (756.749) | (1.755.393) | (88.690.475) |
| - Προσθήκες | 0 | (10.378.462) | (150.482) | (6.064.083) | (161.040) | 0 | (16.754.067) | (114.095) | (429.002) | (543.097) | (17.297.164) |
| - Μειώσεις - Μεταφορές | 0 | 36.000 | 0 | 158.182 | 0 | 0 | 194.182 | 0 | 0 | 0 | 194.182 |
| - Συναλλαγματικές διαφορές | 0 | 0 | 0 | 0 | 0 | 0 | 0 | 0 | 0 | 0 | 0 |
| Υπόλοιπο την 30/06/2012 | 0 | (54.577.307) | (785.571) | (46.061.076) | (2.071.013) | 0 | (103.494.967) | (1.112.739) | (1.185.751) | (2.298.490) | (105.793.457) |

Η κίνηση των παγίων μέσα στη χρήση για την Εταιρία αναλύεται ως εξής:
(ποσά σε Ευρώ)

| | Γήπεδα | Κτίρια και βελτιώσεις κτιρίων | Μεταφορικά μέσα | Μηχανήματα - Έπιπλα και λοιπός εξοπλισμός | Λογισμικά προγράμματα | ΕΤΑΙΡΕΙΑ Ακίνητοποιήσεις υπό εκτέλεση | Σύνολο | Ακίνητα με χρηματοδοτικές μισθώσεις | Μεταφορικά μέσα με χρηματοδοτικές μισθώσεις | Σύνολο παγίων χρηματοδοτικών μισθώσεων | Σύνολο ενσώματων ακινήτοποιήσεων |
|--------------------------------|-------------------|-------------------------------|------------------|---|-----------------------|--|---------------------|-------------------------------------|---|--|----------------------------------|
| Αξία κτήσης | | | | | | | | | | | |
| Υπόλοιπο την 30/06/2010 | 67.192.080 | 169.656.393 | 1.463.234 | 53.461.001 | 1.346.960 | 4.385.633 | 297.505.302 | 6.227.263 | 3.527.174 | 9.754.436 | 307.259.738 |
| - Προσθήκες | 955.264 | 12.721.053 | 0 | 5.675.720 | 143.965 | 7.086.951 | 26.582.953 | 0 | 43.826 | 43.826 | 26.626.779 |
| - Μειώσεις - Μεταφορές | 0 | (375) | 0 | (352.979) | (60) | (9.826.503) | (10.179.917) | 0 | | 0 | (10.179.917) |
| - Συναλλαγματικές διαφορές | 0 | | 0 | | | | 0 | | | 0 | |
| Υπόλοιπο την 30/06/2011 | 68.147.344 | 182.377.071 | 1.463.234 | 58.783.742 | 1.490.865 | 1.646.081 | 313.908.338 | 6.227.263 | 3.571.000 | 9.798.263 | 323.706.600 |
| - Προσθήκες | 6.449.065 | 28.607.864 | 407.455 | 6.138.782 | 219.462 | 3.816.406 | 45.639.034 | 0 | 0 | 0 | 45.639.034 |
| - Μειώσεις - Μεταφορές | | (207) | | (300.869) | 0 | (2.816.170) | (3.117.246) | 0 | | 0 | (3.117.246) |
| - Συναλλαγματικές διαφορές | | | | | | | 0 | 0 | | 0 | |
| Υπόλοιπο την 30/06/2012 | 74.596.409 | 210.984.728 | 1.870.689 | 64.621.655 | 1.710.327 | 2.646.317 | 356.430.125 | 6.227.263 | 3.571.000 | 9.798.263 | 366.228.388 |
| Αποσβέσεις | | | | | | | | | | | |
| Υπόλοιπο την 30/06/2010 | 0 | (31.032.997) | (368.748) | (31.814.004) | (1.161.320) | 0 | (64.377.069) | (884.549) | (327.748) | (1.212.296) | (65.589.366) |
| - Προσθήκες | | (6.361.353) | (122.756) | (4.664.699) | (117.012) | | (11.265.820) | (114.095) | (429.002) | (543.097) | (11.808.917) |
| - Μειώσεις - Μεταφορές | | 173 | | 93.256 | 24 | | 93.453 | | | 0 | 93.453 |
| - Συναλλαγματικές διαφορές | | | | | | | 0 | | | 0 | 0 |
| Υπόλοιπο την 30/06/2011 | 0 | (37.394.177) | (491.504) | (36.385.447) | (1.278.308) | 0 | (75.549.436) | (998.644) | (756.749) | (1.755.393) | (77.304.829) |
| - Προσθήκες | | (7.543.054) | (147.922) | (4.882.825) | (131.422) | | (12.705.223) | (114.095) | (429.002) | (543.097) | (13.248.320) |
| - Μειώσεις - Μεταφορές | | | | 158.182 | | | 158.182 | | | 0 | 158.182 |
| - Συναλλαγματικές διαφορές | | | | | | | 0 | | | 0 | 0 |
| Υπόλοιπο την 30/06/2012 | 0 | (44.937.231) | (639.426) | (41.110.090) | (1.409.730) | 0 | (88.096.477) | (1.112.739) | (1.185.751) | (2.298.490) | (90.394.967) |

δ. Εμπράγματα ασφάλειες παγίων περιουσιακών στοιχείων

Σε ότι αφορά τα πάγια της μητρικής Εταιρίας δεν υπάρχουν βάρη και εμπράγματα ασφάλειες ενώ για την θυγατρική Jumbo Trading LTD υπάρχουν οι εξής υποθήκες και προσημειώσεις:

| | |
|------------------------|-------------------------|
| Ποσά σε € | 30/6/2012 |
| Τράπεζα Κύπρου: | |
| Κτίριο Λεμεσού | 4.271.504 |
| Κτίριο Λεμεσού | <u>2.562.902</u> |
| | <u>6.834.406</u> |

5.9 Επενδύσεις σε ακίνητα (εκμισθώσεις ακινήτων)

Κατά την ημερομηνία μετάβασης ο Όμιλος προσδιόρισε ως επενδύσεις σε ακίνητα ιδιοκτησίες ή τμήμα ιδιοκτησιών οι οποίες μπορούν να αποτιμηθούν ξεχωριστά και αποτελούν ένα σημαντικό μέρος του υπό εκμετάλλευση ακινήτου. Ο Όμιλος αποτιμά τις συγκεκριμένες επενδύσεις στο αναπόσβεστο κόστος μειωμένο με τυχόν ζημίες απομείωσης.

Συνοπτικά πληροφοριακά στοιχεία για τις συγκεκριμένες επενδύσεις συνοψίζονται ως εξής:

| Τοποθεσία ακινήτου Ποσά σε € | Περιγραφή - Λειτουργία ακινήτου | Έσοδα από ενοίκια | |
|---------------------------------|--|---------------------------|---------------------------|
| | | 01/07/2011- 30/06/2012 | 01/07/2010- 30/06/2011 |
| Λιμάνι Θεσσαλονίκης | Μία (1) οριζόντια ιδιοκτησία (χώρος στάθμευσης αυτοκινήτων 198 θέσεων) στον Α' πλάνω από το ισόγειο όροφο, με επιφάνεια 6.422,17 τ.μ., επί του ιδίου κτιρίου | 57.536 | 57.814 |
| Νέα Ευκαρπία Ψυχικό | Κατάστημα Κατάστημα | 323.402 - | 330.414 28.675 |
| Σύνολο | | <u>380.938</u> | <u>416.903</u> |

Καμία από τις θυγατρικές δεν κατείχε επενδύσεις σε ακίνητα μέχρι την 30/6/2012.

Το αναπόσβεστο κόστος των επενδύσεων αυτών αναλύεται ως εξής:

| Ποσά σε € | ΟΜΙΛΟΣ |
|--------------------------------|---------------------------------------|
| | <u>Επενδύσεις σε ακίνητα (κτίρια)</u> |
| Αξία κτήσης 30/06/2011 | 11.701.866 |
| Σωρευμένες αποσβέσεις | (4.121.565) |
| Υπόλοιπο την 30/06/2011 | <u>7.580.301</u> |
| Αξία κτήσης 30/06/2012 | 11.162.372 |
| Σωρευμένες αποσβέσεις | (4.238.380) |
| Υπόλοιπο την 30/06/2012 | <u>6.923.992</u> |

Η κίνηση του λογαριασμού για τη χρήση έχει ως εξής:

| Ποσά σε € | ΟΜΙΛΟΣ |
|--------------------------------|---------------------------------------|
| Αξία κτήσης | Επενδύσεις σε ακίνητα (κτίρια) |
| Υπόλοιπο την 30/06/2011 | <u>11.701.866</u> |
| Προσθήκες | - |
| Μειώσεις – Μεταφορές | (539.494) |
| Υπόλοιπο την 30/06/2012 | <u>11.162.372</u> |
| Αποσβέσεις | |
| Υπόλοιπο την 30/6/2011 | <u>(4.121.565)</u> |
| Προσθήκες | (371.707) |
| Μειώσεις – Μεταφορές | 254.892 |
| Υπόλοιπο την 30/6/2012 | <u>(4.238.380)</u> |

Οι εδλογες αξίες εκτιμάται ότι δεν διαφέρουν ουσιωδώς από τις αναγραφόμενες στα βιβλία της Εταιρίας για τα συγκεκριμένα ακίνητα.

5.10 Επενδύσεις σε συνδεδεμένες επιχειρήσεις

Το υπόλοιπο του κονδυλίου της μητρικής αναλύεται ως εξής:

Ποσά σε €

| Επωνυμία | Έδρα | Ποσοστό συμμετοχής | Ποσό συμμετοχής |
|-------------------|--|--------------------|--------------------|
| JUMBO TRADING LTD | Αβραάμ Αντωνίου 9- 2330 Κάτω Λακατάμια Λευκωσία-Κύπρος | 100% | 11.074.190 |
| JUMBO EC.B | Σόφια, λεωφ. Βυ. Βουλγαρία 51 Βουλγαρία | 100% | 147.104.299 |
| JUMBO EC.R | Βουκουρέστι (Splaiul Independentei αρ. 52, γραφείο 21, διοικητική περιοχή 5, Βουκουρέστι), | 100% | 73 |
| | | | 158.178.563 |

«JUMBO EC.B»

Η Εταιρία στις 1.9.2005 προχώρησε στη σύσταση της θυγατρικής Εταιρίας «JUMBO EC.B» στη Σόφια Βουλγαρίας, η δραστηριότητα της οποίας ξεκίνησε στις 7 Δεκεμβρίου 2007.

Κατά την κλειόμενη χρήση η θυγατρική JUMBO EC.B LTD προέβη σε δύο αυξήσεις του Μετοχικού της Κεφαλαίου συνολικού ύψους € 77,20εκατ.. Το Μετοχικό Κεφάλαιο της θυγατρικής στο τέλος της χρήσης ήταν € 147.104χιλ.. Όλες οι ανωτέρω αυξήσεις καλύφθηκαν κατά 100% από την μητρική Εταιρία.

Στις ενοποιημένες οικονομικές καταστάσεις κατά την παρουσιαζόμενη χρήση συμπεριλαμβάνεται με τη μέθοδο της ολικής ενοποίησης (acquisition method).

Ποσά σε €

| | 30/6/2012 | 30/6/2011 |
|---------------------------------------|--------------------|-------------------|
| Υπόλοιπο ανοίγματος | 80.978.602 | 62.979.798 |
| Αύξηση Μετοχικού Κεφαλαίου θυγατρικών | 77.199.961 | 17.998.804 |
| Υπόλοιπο κλεισίματος | 158.178.563 | 80.978.602 |

Στις ατομικές οικονομικές καταστάσεις οι επενδύσεις σε θυγατρικές επιχειρήσεις αποτιμώνται στο κόστος κτήσης τους το οποίο αποτελεί την εύλογη αξία του τιμήματος μειωμένο με τα άμεσα έξοδα που σχετίζονται με την αγορά της επένδυσης.

5.11 Λοιπές μακροπρόθεσμες απαιτήσεις

Το υπόλοιπο του κονδυλίου αναλύεται ως εξής:

| Λοιπές Μακροπρόθεσμες Απαιτήσεις Ποσά σε € | Ο ΟΜΙΛΟΣ | | Η ΕΤΑΙΡΕΙΑ | |
|--|-------------------|-------------------|-------------------|------------------|
| | 30/06/2012 | 30/06/2011 | 30/06/2012 | 30/06/2011 |
| Δοσμένες εγγυήσεις | 5.429.454 | 5.070.780 | 5.422.224 | 5.063.230 |
| Προπληρωμένα έξοδα | 16.760.707 | 8.425.724 | 5.119.799 | 4.655.272 |
| Σύνολο λοιπών μακροπρόθεσμων απαιτήσεων | 22.190.161 | 13.496.504 | 10.542.023 | 9.718.501 |

Το σύνολο του κονδυλίου «Δοσμένες εγγυήσεις» αφορά μακροπρόθεσμες εγγυήσεις οι οποίες θα εισπραχθούν ή θα επιστραφούν μετά το τέλος της επόμενης χρήσης.

Το ποσό των προπληρωμένων εξόδων αφορά μακροχρόνια λήξης προπληρωμένα έξοδα μίσθων καταστημάτων. Στο ποσό περιλαμβάνεται και το ποσό των € 10.000.000 που κατέβαλε, η θυγατρική Εταιρία Jumbo Trading, ως προκαταβολή μελλοντικών ενοικίων για την μακροχρόνια ενοικίαση υπερκαταστήματος σε ανεγειρόμενο κεντρικό εμπορικό κέντρο στην περιοχή της Πάφου. Το κατάστημα αναμένεται να λειτουργήσει κατά την οικονομική χρήση 2013/2014.

Η εύλογη αξία των συγκεκριμένων απαιτήσεων δεν διαφέρει ουσιαστικά από αυτή που παρουσιάζεται στις οικονομικές καταστάσεις και υπόκειται σε επανεκτίμηση ετησίως.

5.12 Αποθέματα

Η ανάλυση των αποθεμάτων έχει ως εξής:

| Ποσά σε € | Ο ΟΜΙΛΟΣ | | Η ΕΤΑΙΡΕΙΑ | |
|--|--------------------|--------------------|--------------------|--------------------|
| | 30/06/2012 | 30/06/2011 | 30/06/2012 | 30/06/2011 |
| Εμπορεύματα | 180.485.746 | 174.452.601 | 164.273.025 | 157.209.693 |
| Σύνολο | 180.485.746 | 174.452.601 | 164.273.025 | 157.209.693 |
| Συνολική καθαρή ρευστοποιήσιμη αξία | 180.485.746 | 174.452.601 | 164.273.025 | 157.209.693 |

5.13 Πελάτες και λοιπές εμπορικές απαιτήσεις

Η Εταιρία έχει θεσπίσει κριτήρια για την παροχή πίστωσης στους πελάτες τα οποία σε γενικές γραμμές βασίζονται στο μέγεθος των δραστηριοτήτων του πελάτη και εκτίμηση σχετικών οικονομικών πληροφοριών. Σε κάθε ημερομηνία κατάστασης οικονομικής θέσης όλες οι καθυστερημένες ή επισφαλείς απαιτήσεις εκτιμώνται για να προσδιοριστεί η αναγκαιότητα ή μη πρόβλεψης για επισφαλείς απαιτήσεις. Κάθε διαγραφή υπολοίπων πελατών χρεώνεται στην υπάρχουσα πρόβλεψη για επισφαλείς απαιτήσεις. Η συγκέντρωση του πιστωτικού κινδύνου από πελάτες και επιταγές εισπρακτέες είναι περιορισμένη καθόσον είναι ασφαλούς εισπραξης και ρευστοποιούνται κανονικά.

Η ανάλυση των πελατών καθώς και λοιπών εμπορικών απαιτήσεων έχει ως εξής:

| Πελάτες και λοιπές εμπορικές απαιτήσεις | Ο ΟΜΙΛΟΣ | | Η ΕΤΑΙΡΕΙΑ | |
|---|-------------------|-------------------|-------------------|-------------------|
| | 30/06/2012 | 30/06/2011 | 30/06/2012 | 30/06/2011 |
| Ποσά σε € | | | | |
| Πελάτες | 1.468.672 | 1.261.415 | 29.589.045 | 20.373.680 |
| Γραμμάτια εισπρακτέα | 107.708 | 93.300 | 107.708 | 93.300 |
| Επιταγές εισπρακτέες | 3.161.965 | 3.688.281 | 2.873.296 | 3.424.268 |
| Μείον: Προβλέψεις απομείωσης | (131.355) | (75.918) | (24.246) | (24.246) |
| Καθαρές εμπορικές απαιτήσεις | 4.606.990 | 4.967.078 | 32.545.803 | 23.867.002 |
| Προκαταβολές για αγορές αποθεμάτων | 13.990.478 | 23.031.574 | 13.990.478 | 23.031.574 |
| Σύνολο | 18.597.468 | 27.998.652 | 46.536.281 | 46.898.576 |

Η ανάλυση της κίνησης των προβλέψεων έχει ως εξής:

| Ποσά σε € | Ο ΟΜΙΛΟΣ | Η ΕΤΑΙΡΕΙΑ |
|--------------------------------------|----------------|---------------|
| Υπόλοιπο την 1η Ιουλίου 2010 | 60.672 | 9.000 |
| Αναστροφή πρόβλεψης χρήσης | (4.754) | (4.754) |
| Επιπρόσθετες προβλέψεις χρήσης | 20.000 | 20.000 |
| Συναλλαγματική διαφορά | - | - |
| Υπόλοιπο την 30η Ιουνίου 2011 | 75.918 | 24.246 |
| Αναστροφή πρόβλεψης χρήσης | 55.437 | - |
| Επιπρόσθετες προβλέψεις χρήσης | - | - |
| Συναλλαγματική διαφορά | - | - |
| Υπόλοιπο την 30η Ιουνίου 2012 | 131.355 | 24.246 |

Το σύνολο των ανωτέρω απαιτήσεων θεωρείται ότι είναι βραχυπρόθεσμης λήξης. Η λογιστική αξία των εμπορικών απαιτήσεων θεωρείται ότι είναι περίπου η ίδια με την εύλογη αξία.

Η ενηλικίωση των απαιτήσεων κατά πελατών που δεν έχουν υποστεί απομείωση παρουσιάζονται στον πίνακα που ακολουθεί:

| Ποσά σε € | Ο ΟΜΙΛΟΣ | | Η ΕΤΑΙΡΕΙΑ | |
|---------------------------------------|------------------|------------------|-------------------|-------------------|
| | 30/06/2012 | 30/06/2011 | 30/06/2012 | 30/06/2011 |
| Αναμενόμενος χρόνος είσπραξης: | | | | |
| Λιγότερο από 3 μήνες | 2.905.039 | 1.673.381 | 8.494.629 | 12.236.642 |
| Μεταξύ 3 και 6 μηνών | 1.441.743 | 1.967.138 | 12.176.662 | 4.935.996 |
| Μεταξύ 6 μηνών και 1 έτους | 87.146 | 1.145.997 | 11.701.450 | 6.513.802 |
| Μεγαλύτερη του 1 έτους | 173.062 | 180.562 | 173.062 | 180.562 |
| Σύνολο | 4.606.990 | 4.967.078 | 32.545.803 | 23.867.002 |

5.14 Λοιπές απαιτήσεις

Οι λοιπές απαιτήσεις αναλύονται ως εξής:

| Λοιπές Απαιτήσεις | Ο ΟΜΙΛΟΣ | | Η ΕΤΑΙΡΕΙΑ | |
|---|-------------------|-------------------|-------------------|-------------------|
| | 30/6/2012 | 30/6/2011 | 30/6/2012 | 30/6/2011 |
| Ποσά σε € | | | | |
| Χρεώστες διάφοροι | 4.220.607 | 7.713.762 | 3.390.609 | 6.897.501 |
| Απαιτήσεις κατά συνδεδεμένων επιχειρήσεων | - | - | 56.720 | 21.765 |
| Απαιτήσεις από Δημόσιο | 15.473.630 | 19.307.288 | 15.285.433 | 19.236.314 |
| Λοιπές απαιτήσεις | 4.307.716 | 3.406.326 | 1.939.160 | 3.190.883 |
| Καθαρές απαιτήσεις χρεωστών | 24.001.953 | 30.427.376 | 20.671.922 | 29.346.463 |

Όπως αναλύεται στον ανωτέρω πίνακα το συνολικό ποσό των λοιπών απαιτήσεων περιλαμβάνει τις απαιτήσεις του Ομίλου:

- α) από διάφορους χρεώστες που αφορούν κυρίως απαιτήσεις της μητρικής από προκαταβολές μισθωμάτων,
- β) από απαιτήσεις της μητρικής Εταιρίας από το Ελληνικό Δημόσιο λόγω προκαταβολής του φόρου εισοδήματος της τρέχουσας χρήσης και παρακρατούμενους φόρους και της θυγατρικής Jumbo EC.B. στη Βουλγαρία από επιστροφή ΦΠΑ.
- γ) από λοιπές απαιτήσεις που προέρχονται από λογαριασμούς διαχείρισης προκαταβολών και πιστώσεων (όπως εκτελωνιστές), χρηματικές διευκολύνσεις προσωπικού, ασφαλιστικές απαιτήσεις.

5.15 Λοιπά κυκλοφοριακά στοιχεία ενεργητικού

Τα λοιπά κυκλοφοριακά στοιχεία ενεργητικού αφορούν τα εξής:

| Λοιπά κυκλοφορούντα στοιχεία ενεργητικού | Ο ΟΜΙΛΟΣ | | Η ΕΤΑΙΡΕΙΑ | |
|--|------------------|------------------|------------------|------------------|
| | 30/6/2012 | 30/6/2011 | 30/6/2012 | 30/6/2011 |
| Ποσά σε € | | | | |
| Προπληρωμένα έξοδα | 2.383.288 | 2.990.498 | 2.054.928 | 2.385.868 |
| Εκπτώσεις επί αγορών υπό διακανονισμό | 2.240.295 | 1.727.910 | 2.240.295 | 1.727.910 |
| Σύνολο | 4.623.583 | 4.718.408 | 4.295.223 | 4.113.778 |

Τα λοιπά κυκλοφοριακά στοιχεία ενεργητικού αφορούν κυρίως έξοδα επομένων χρήσεων όπως ασφάλιστρα, υλικά συσκευασίας κ.λ.π. καθώς προβλέψεις εκπτώσεων τζίρου υπό διακανονισμό.

5.16 Ταμειακά διαθέσιμα και ισοδύναμα

| Ταμειακά διαθέσιμα και ισοδύναμα | Ο ΟΜΙΛΟΣ | | Η ΕΤΑΙΡΕΙΑ | |
|---|--------------------|--------------------|-------------------|--------------------|
| | 30/6/2012 | 30/6/2011 | 30/6/2012 | 30/6/2011 |
| Ποσά σε € | | | | |
| Διαθέσιμα στο ταμείο | 2.307.887 | 2.364.811 | 2.143.952 | 2.205.901 |
| Υπόλοιπο αλληλόχρεων λογαριασμών τραπεζών | 15.699.888 | 6.769.205 | 7.023.299 | 4.773.404 |
| Καταθέσεις όψεως και προθεσμίας | 166.639.155 | 148.953.043 | 46.881.743 | 112.226.760 |
| Σύνολο | 184.646.930 | 158.087.059 | 56.048.994 | 119.206.065 |

Οι καταθέσεις προθεσμίας αφορούν βραχυπρόθεσμες τοποθετήσεις υψηλής ρευστότητας. Το επιτόκιο των λογαριασμών προθεσμίας κυμάνθηκε για τον Όμιλο 1,20% - 6,30%. Ενώ των καταθέσεων όψεως από 0,75%- 0,91%.

5.17 Ίδια Κεφάλαια

5.17.1 Μετοχικό κεφάλαιο

| (ποσά σε ευρώ) | Αριθμός μετοχών | Ονομαστική αξία μετοχής | Αξία κοινών μετοχών (μετοχικό κεφάλαιο) | | Σύνολο |
|--|--------------------|-------------------------|---|-------------------|--------------------|
| | | | Υπέρ το άρτιο | Υπέρ το άρτιο | |
| Υπόλοιπο την 1^η Ιουλίου 2010 | 129.877.194 | 1,40 | 181.828.072 | 40.986.044 | 222.814.116 |
| Μεταβολές κατά την διάρκεια της χρήσης | 65.026 | 1,40 | 91.036 | 263.306 | 354.342 |
| Υπόλοιπο την 30^η Ιουνίου 2011 | 129.942.220 | 1,40 | 181.919.108 | 41.249.350 | 223.168.458 |
| Κεφαλαιοποίηση αποθεματικού υπέρ το άρτιο | | | 27.287.866 | (27.287.866) | - |
| Έξοδα αύξησης μετοχικού κεφαλαίου καθαρό ποσό | | | | (243.196) | (243.196) |
| Επιστροφή κεφαλαίου στους μετόχους | | | (27.287.866) | | (27.287.866) |
| Αύξηση κεφαλαίου από μετατροπή Ομολογιακού Δανείου | 20.317 | 1,40 | 28.444 | 91.740 | 120.184 |
| Υπόλοιπο την 30 Ιουνίου 2012 | 129.962.537 | 1,40 | 181.947.552 | 13.810.028 | 195.757.580 |

Στην Ετήσια Γενική Συνέλευση της Εταιρίας που πραγματοποιήθηκε στις 03.11.2011 αποφασίστηκε μεταξύ άλλων: α. Η αύξηση του μετοχικού κεφαλαίου της Εταιρίας κατά το ποσό € 27.287.866,20, με κεφαλαιοποίηση ισόποσων υφιστάμενων αποθεματικών από έκδοση μετοχών υπέρ το άρτιο, με την αύξηση της ονομαστικής αξίας των μετοχών της Εταιρίας κατά το ποσό των € 0,21 ανά μετοχή. β. Η μείωση του μετοχικού κεφαλαίου της Εταιρίας κατά το ίδιο ποσό των € 27.287.866,20, με μείωση της ονομαστικής αξίας κάθε μετοχής κατά το ποσό των € 0,21 ανά μετοχή, και την επιστροφή ισόποσου κεφαλαίου με καταβολή στους μετόχους μετρητών ποσό ευρώ 0,21 ανά μετοχή. Μετά την ανωτέρω μείωση το συνολικό ολοσχερώς καταβεβλημένο μετοχικό κεφάλαιο της Εταιρίας διαμορφώθηκε στο ποσό € 181.919.108,00, διαιρούμενο σε 129.942.220 μετοχές, ονομαστικής αξίας € 1,40 η κάθε μία. Η ημερομηνία έναρξης καταβολής της επιστροφής κεφαλαίου ήταν η 03.01.2012.

Σύμφωνα με την από 09.03.2012 απόφαση του Διοικητικού Συμβουλίου της Εταιρίας, διαπιστώθηκε η αύξηση του μετοχικού κεφαλαίου αυτής, κατά το ποσό των € 28.443,80 με την έκδοση 20.317 νέων κοινών ονομαστικών μετοχών της Εταιρίας ονομαστικής αξίας €1,40 η κάθε μία, που προέρχονται από την μετατροπή, την 08.03.2012 συνολικά 9.673 ομολογιών του Μετατρέψιμου Ομολογιακού δανείου της, με ημερομηνία έκδοσης την 8.9.2006. Η έναρξη διαπραγμάτευσης αυτών πραγματοποιήθηκε την 12.04.2012 Κατά συνέπεια το συνολικό μετοχικό κεφάλαιο της Εταιρίας ανέρχεται στο ποσό των € 181.947.551,80 διαιρούμενο σε 129.962.537 κοινές ονομαστικές μετοχές, ονομαστικής αξίας € 1,40 η κάθε μία.

| ΕΞΕΛΙΞΗ ΜΕΤΟΧΙΚΟΥ ΚΕΦΑΛΑΙΟΥ ΑΠΟ 01/07/2011-30/06/2012 | | | | | | | | |
|---|---|----------------------|------------------------|------------------------|------------------------------------|----------------------|---------------------------|--|
| Ημερ/νία Γ.Σ. | Αριθμός ΦΕΚ | Ονομ/κή Αξία Μετοχών | Με Μετατροπή Ομολογιών | Με κεφ/ση αποθεματικών | Επιστροφή κεφαλαίου στους μετόχους | Αριθμός Νέων Μετοχών | Συνολικός Αριθμός Μετοχών | Μετοχικό Κεφάλαιο μετά τις αυξήσεις ΜΚ |
| | | 1,40 | | | | | 129.942.220 | 181.919.108 |
| 03.11.2011 Απόφαση Γ.Σ. & ΑΠΦ.Δ.Σ. 09.03.2012 | ΦΕΚ 12239 21/11/2011 & ΦΕΚ 2139 22/03/2012 | 1,40 | 9.673 | 27.287.866 | (27.287.866) | 20.317 | 129.962.537 | 181.947.552 |

5.17.2 Λοιπά αποθεματικά

Η ανάλυση των λοιπών αποθεματικών έχει ως εξής:

Ο ΟΜΙΛΟΣ- Η ΕΤΑΙΡΕΙΑ

(ποσά σε ευρώ)

| | Τακτικό αποθεματικό | Αφορολόγητα αποθεματικά | Έκτακτα αποθεματικά | Ειδικά αποθεματικά | Λοιπά αποθεματικά | Σύνολο |
|---|---------------------|-------------------------|---------------------|--------------------|-------------------|--------------------|
| Υπόλοιπο την 1^η Ιουλίου 2010 | 17.551.471 | 1.797.944 | 66.679.093 | 14.230 | 285 | 86.043.023 |
| Μεταβολές κατά την διάρκεια της χρήσης | 3.100.548 | - | 42.106.016 | - | (68) | 45.206.497 |
| Υπόλοιπο την 30^η Ιουνίου 2011 | 20.652.020 | 1.797.944 | 108.785.110 | 14.230 | 217 | 131.249.520 |
| Μεταβολές κατά την διάρκεια της χρήσης | 3.878.524 | - | 59.123.710 | - | (21) | 63.002.213 |
| Υπόλοιπο την 30^η Ιουνίου 2012 | 24.530.543 | 1.797.944 | 167.908.820 | 14.230 | 196 | 194.251.732 |

5.18 Υποχρεώσεις παροχών προσωπικού λόγω εξόδου από την υπηρεσία

Τα κονδύλια που αναφέρονται στους πίνακες που ακολουθούν υπολογίζονται με βάση τις οικονομικές και αναλογιστικές παραδοχές και καθορίζονται χρησιμοποιώντας την αναλογιστική μέθοδο αποτίμησης των εκτιμώμενων μονάδων υποχρέωσης (Projected Unit Credit Method). Σύμφωνα με τη μέθοδο αυτή, οι παροχές που αντιστοιχούν στην ολοκληρωμένη υπηρεσία κατά την ημερομηνία αποτίμησης αντιμετωπίζονται ξεχωριστά από τις αναμενόμενες παροχές κατά το έτος μετά την ημερομηνία αποτίμησης (μελλοντική υπηρεσία). Στους υπολογισμούς λαμβάνονται υπόψη τα ποσά της αποζημίωσης συνταξιοδότησης που προβλέπονται από τον νόμο 2112/20 και τα δεδομένα σχετικά με τους ενεργούς εργαζομένους κατά τον Ιούνιο 2012.

Για τους υπολογισμούς, χρειάστηκε να κάνουμε υποθέσεις για τα στοιχεία εκείνα που επηρεάζουν τα αποτελέσματα της εκτίμησης, όπως το επιτόκιο προεξόφλησης και η μελλοντική αύξηση αποδοχών. Αυτές οι υποθέσεις διαμορφώθηκαν σύμφωνα με το IAS 19 και μετά από σύμφωνη εκτίμηση της διοίκησης της Εταιρίας.

Η συγκεκριμένη υποχρέωση για την 30/6/2012 αναλύεται ως εξής:

Ποσά σε €

Υπόλοιπο την 30^η Ιουνίου 2010

Πρόσθετες προβλέψεις χρήσης
Χρησιμοποιηθείσες προβλέψεις χρήσης

Υπόλοιπο την 30^η Ιουνίου 2011

Πρόσθετες προβλέψεις χρήσης
Χρησιμοποιηθείσες προβλέψεις χρήσης

Υπόλοιπο την 30^η Ιουνίου 2012

| Ο ΟΜΙΛΟΣ | Η ΕΤΑΙΡΕΙΑ |
|------------------|------------------|
| 2.910.782 | 2.906.986 |
| 1.236.466 | 1.233.572 |
| (573.962) | (573.200) |
| 3.573.286 | 3.567.358 |
| 997.545 | 992.512 |
| (611.989) | (611.225) |
| 3.958.842 | 3.948.645 |

Για την 30 Ιουνίου των ετών 2012 και 2011 η υποχρέωση αναλύεται ως εξής:

| Ποσά σε € | Ο ΟΜΙΛΟΣ | | Η ΕΤΑΙΡΕΙΑ | |
|---|------------------|------------------|------------------|------------------|
| | 30/6/2012 | 30/6/2011 | 30/6/2012 | 30/6/2011 |
| Παρούσα αξία μη χρηματοδοτούμενων υποχρεώσεων | 4.536.628 | 3.255.318 | 4.527.679 | 3.249.171 |
| Εύλογη αξία περιουσιακών στοιχείων προγράμματος | - | - | - | - |
| | 4.536.628 | 3.255.318 | 4.527.679 | 3.249.171 |
| Μη αναγνωρισμένα αναλογιστικά κέρδη / (ζημιές) | (577.786) | 317.968 | (579.034) | 318.187 |
| Μη αναγνωρισμένο κόστος προϋπηρεσίας | - | - | - | - |
| Καθαρή υποχρέωση αναγνωρισμένη στην κατάσταση οικονομικής θέσης | 3.958.842 | 3.573.286 | 3.948.645 | 3.567.358 |
| Ποσά αναγνωρισμένα στο λογαριασμό αποτελεσμάτων | | | | |
| Κόστος τρέχουσας απασχόλησης | 377.697 | 565.862 | 374.768 | 563.505 |
| Τόκος στην υποχρέωση | 156.629 | 180.325 | 156.255 | 180.127 |
| Αναγνώριση αναλογιστικής ζημιάς / (κέρδους) | 1.730 | 50.463 | - | 50.124 |
| Αναγνώριση κόστους προϋπηρεσίας | - | - | - | - |
| Κανονικό έξοδο στο λογαριασμό αποτελεσμάτων | 536.056 | 796.650 | 531.023 | 793.756 |
| Κόστος επιπλέον παροχών | 461.489 | 439.816 | 461.489 | 439.816 |
| Άλλο έξοδο / (έσοδο) | - | - | - | - |
| Συνολικό έξοδο στον λογαριασμό αποτελεσμάτων | 997.545 | 1.236.466 | 992.512 | 1.233.572 |
| Μεταβολές στην καθαρή υποχρέωση αναγνωρισμένη στην κατάσταση οικονομικής θέσης | | | | |
| Καθαρή υποχρέωση κατά την έναρξη της χρήσης | 3.573.286 | 2.910.782 | 3.567.358 | 2.906.986 |
| Εισφορές εργοδότη | - | - | - | - |
| Παροχές που πληρώθηκαν από τον εργοδότη | (611.989) | (573.962) | (611.225) | (573.200) |
| Σύνολο δαπάνης που αναγνωρίστηκε στο λογαριασμό αποτελεσμάτων | 997.545 | 1.236.466 | 992.512 | 1.233.572 |
| Καθαρή υποχρέωση στο τέλος της χρήσης | 3.958.842 | 3.573.286 | 3.948.645 | 3.567.358 |
| Μεταβολή στη παρούσα αξία της υποχρέωσης | | | | |
| Παρούσα αξία υποχρέωσης στην αρχή της χρήσης | 3.249.171 | 4.212.981 | 3.249.171 | 4.212.981 |
| Κόστος τρέχουσας απασχόλησης | 377.697 | 565.862 | 374.768 | 563.505 |
| Κόστος τόκου | 156.629 | 180.325 | 156.255 | 180.127 |
| Εισφορές εργαζομένων | - | - | - | - |
| Παροχές που πληρώθηκαν από τον εργοδότη | (611.225) | (573.200) | (611.225) | (573.200) |
| Έξοδα | - | - | - | - |
| Επιπλέον πληρωμές ή έξοδα / (έσοδα) | 473.542 | 396.095 | 473.542 | 396.095 |
| Κόστος προϋπηρεσίας κατά την χρήση | - | - | - | - |
| Αναλογιστική ζημιά / (κέρδος) | 886.898 | (1.529.998) | 885.168 | (1.530.337) |
| Παρούσα αξία υποχρέωσης στο τέλος της χρήσης | 4.532.712 | 3.252.065 | 4.527.679 | 3.249.171 |

Οι αντίστοιχες επιβαρύνσεις στην κατάσταση αποτελεσμάτων για την χρήση 01/07/2011 - 30/06/2012:

| Ποσά σε € | Ο ΟΜΙΛΟΣ | | Η ΕΤΑΙΡΕΙΑ | |
|---|----------------|------------------|----------------|------------------|
| | 30/6/2012 | 30/6/2011 | 30/6/2012 | 30/6/2011 |
| Λογαριασμός χρήσης της περιόδου | | | | |
| Κόστος τρέχουσας απασχόλησης | 377.697 | 565.862 | 374.768 | 563.505 |
| Τόκος στην υποχρέωση | 156.629 | 180.325 | 156.255 | 180.127 |
| Αναγνώριση αναλογιστικής ζημιάς /(κέρδους) | 1.730 | 50.463 | - | 50.124 |
| Κόστος προϋπηρεσίας | - | - | - | - |
| Κόστος επιπλέον παροχών | 461.489 | 439.816 | 461.489 | 439.816 |
| Άλλο έξοδο / (έσοδο) | - | - | - | - |
| Συνολικό έξοδο στον λογαριασμό αποτελεσμάτων | 997.545 | 1.236.466 | 992.512 | 1.233.572 |

Οι κύριες αναλογιστικές παραδοχές που χρησιμοποιήθηκαν έχουν ως εξής:

| | 30/6/2012 | 30/6/2011 |
|-----------------------|-----------|-----------|
| Επιτόκιο προεξόφλησης | 4,00% | 4,91% |
| Πληθωρισμός | 2,50% | 2,50% |
| Αυξήσεις αποδοχών | 2,50% | 2,50% |

Η θυγατρική Jumbo Trading Ltd δεν έχει σχηματίσει πρόβλεψη διότι το Συγκρότημα έχει ένα σχέδιο καθορισμένων συνεισφορών, το Ταμείο Πρόνοιας Υπαλλήλων Jumbo Trading Ltd, που χρηματοδοτείται ξεχωριστά και ετοιμάζει δικές του οικονομικές καταστάσεις από το οποίο οι υπάλληλοι δικαιούνται πληρωμή ορισμένων ωφελημάτων κατά την αφυπηρέτηση ή πρόωρο τερματισμό των υπηρεσιών τους.

Οι παροχές προς το προσωπικό σε επίπεδο Ομίλου και Εταιρίας αναλύονται ως ακολούθως:

| Ποσά σε € | Ο ΟΜΙΛΟΣ | | Η ΕΤΑΙΡΕΙΑ | |
|--|-------------------|-------------------|-------------------|-------------------|
| | 30/6/2012 | 30/6/2011 | 30/6/2012 | 30/6/2011 |
| Μισθοί, ημερομίσθια, επιδόματα, έξοδα κοινωνικής ασφάλισης | 73.389.645 | 72.250.104 | 65.595.432 | 65.273.031 |
| Αποζημιώσεις τερματισμού υπηρεσίας | 611.225 | 573.200 | 611.225 | 573.200 |
| Λοιπές παροχές σε εργαζομένους | 469.508 | 429.706 | 461.983 | 424.549 |
| Πρόβλεψη αποζημίωσης προσωπικού εξόδου από την υπηρεσία λόγω συνταξιοδότησης | 229.301 | 483.139 | 225.032 | 480.245 |
| Σύνολο | 74.699.679 | 73.736.149 | 66.893.672 | 66.751.025 |

Το σύνολο των παραπάνω εξόδων περιλαμβάνεται στα έξοδα διάθεσης /διοίκησης στη κατάσταση αποτελεσμάτων.

Για τη χρήση 2011/2012 προεγκρίθηκαν για τα πέντε (5) μέλη του Διοικητικού Συμβουλίου που δεν συνδέονται με σχέση εξαρτημένης εργασίας με την Εταιρία, ομόφωνα από την ετήσια τακτική γενική συνέλευση των μετόχων που έλαβε χώρα στις 03.11.2011 μισθολογικές αμοιβές ποσού € 787.900,00 το οποίο και καταβλήθηκε.

Τα λοιπά μέλη του Διοικητικού Συμβουλίου και συγκεκριμένα η εντεταλμένη Σύμβουλος και ο Αντιπρόεδρος και νομικός σύμβουλος της Εταιρίας έχοντας σύμβαση εξαρτημένης εργασίας (μισθωτοί) αμείβονται για τις υπηρεσίες τους αυτές με μηνιαίες αποδοχές, οι οποίες περιλαμβάνονται στα έξοδα διοίκησης της Εταιρίας. Το σύνολο των αποδοχών για τους ανωτέρω πλέον των εργοδοτικών εισφορών που αντιστοιχούν, κατά την χρήση 01/07/2011-30/06/2012 ανήλθε στο ποσό των € 573.854,69 με κατώτερες μηνιαίες αποδοχές € 10.720 και ανώτερες μηνιαίες αποδοχές € 18.047.

Σε ότι αφορά τις θυγατρικές εταιρείες οι αμοιβές μελών Διοικητικών Συμβουλίων και αμοιβές διευθυντικών στελεχών για την χρήση 1/07/2011-30/06/2012 ανήλθαν σε ποσό €497.714,00 και περιλαμβάνονται στα έξοδα διοίκησης των εταιρειών.

Δεν έχουν χορηγηθεί δάνεια σε μέλη του Δ.Σ. ή σε λοιπά διευθυντικά στελέχη του Ομίλου (και τις οικογένειές τους) και δεν υπάρχουν απαιτήσεις και υποχρεώσεις σε μέλη του Δ.Σ. ή σε λοιπά διευθυντικά στελέχη του Ομίλου και στις οικογένειές τους.

5.19 Δανειακές υποχρεώσεις

Οι μακροπρόθεσμες δανειακές υποχρεώσεις του Ομίλου αναλύονται ως εξής:

| Δανεισμός Ποσά σε € | Ο ΟΜΙΛΟΣ | | Η ΕΤΑΙΡΕΙΑ | |
|---|--------------------|--------------------|--------------------|--------------------|
| | 30/6/2012 | 30/6/2011 | 30/6/2012 | 30/6/2011 |
| Μακροπρόθεσμος δανεισμός | | | | |
| Ομολογιακό δάνειο μετατρέψιμο σε μετοχές | 1.181.331 | 1.244.740 | 1.181.331 | 1.244.740 |
| Ομολογιακό δάνειο μη μετατρέψιμο σε μετοχές | 145.599.438 | 145.451.335 | 145.599.438 | 145.451.335 |
| Λοιπά τραπεζικά δάνεια | 666.448 | 1.831.612 | - | - |
| Υποχρεώσεις χρηματοδοτικών μισθώσεων | 4.601.066 | 5.313.704 | 4.601.066 | 5.313.704 |
| Σύνολο | 152.048.283 | 153.841.391 | 151.381.835 | 152.009.779 |

5.20 Μακροπρόθεσμα δάνεια

Ομολογιακό Δάνειο Μετατρέψιμο σε μετοχές

Η Β' Επαναληπτική Έκτακτη Γενική Συνέλευση των μετόχων της Εταιρίας της 7/6/2006 είχε εγκρίνει την έκδοση Ομολογιακού Δανείου Μετατρέψιμου σε κοινές ονομαστικές με δικαίωμα ψήφου μετοχές, με δικαίωμα προτίμησης των παλαιών μετόχων ύψους έως € 42.432.150,00 (περαιτέρω «Δάνειο»). Το ανωτέρω Μετατρέψιμο Ομολογιακό Δάνειο καλύφθηκε κατά ποσοστό 100% ανερχόμενο σε € 42.432.150,00 και διαιρούμενο σε 4.243.215 κοινές ονομαστικές ομολογίες, ονομαστικής αξίας € 10,00 ανά ομολογία. Με βάση τους όρους του Δανείου και τις σχετικές αποφάσεις του Διοικητικού συμβουλίου της Εταιρίας κάθε μία (1) ομολογία παρέχει στον Ομολογιούχο δικαίωμα μετατροπής της σε 2,100840336 κοινές ονομαστικές μετοχές της εταιρίας, ονομαστικής αξίας € 1,40 η κάθε μία («Λόγος Μετατροπής»). Η τιμή μετατροπής είναι € 4,76 ανά μετοχή. Το δικαίωμα μετατροπής μπορεί να ασκηθεί για πρώτη φορά την πρώτη ημέρα έναρξης του τετάρτου (4ου) έτους από την ημερομηνία έκδοσης του Δανείου (συγκεκριμένα την 08.09.2009) και εφεξής μπορεί να ασκείται ανά εξάμηνο, την αντίστοιχη με την ημερομηνία έκδοσης του Δανείου ημερομηνία.

Στις 8/3/2012 υποβλήθηκαν από δικαιούχους ομολογιούχους του μετατρέψιμου ομολογιακού δανείου 8 αιτήσεις-δηλώσεις περί μετατροπής συνολικά 9.673 ομολογιών, που μετατρέπονται σε συνολικά 20.317 νέες κοινές ονομαστικές μετοχές της Εταιρίας με δικαίωμα ψήφου, ονομαστικής αξίας € 1,40 η κάθε μία.

Μέχρι τις 30/06/2012 δεν έχουν μετατραπεί 88.742 ομολογίες ονομαστικής αξίας € 10,00 ανά ομολογία.

Κοινό Ομολογιακό δάνειο μη μετατρέψιμο σε μετοχές

Η Εταιρία μέχρι το τέλος της χρήσης που έληξε στις 30.06.2010 είχε εκταμιεύσει ολόκληρο το ποσό του Κοινού Ομολογιακού Δανείου ποσού € 145εκατ. Το κεφάλαιο του Δανείου θα εξοφληθεί από τον Εκδότη εφάπαξ κατά την 24η Μαΐου του 2014.

Λοιπά τραπεζικά δάνεια

Τα λοιπά τραπεζικά δάνεια αφορούν δάνεια της θυγατρικής Εταιρίας JUMBO TRADING LTD. Τα δάνεια αυτά είναι αποπληρωτέα σε μηνιαίες δόσεις μέχρι τον Απρίλιο του 2014.

Τα δάνεια αυτά είναι εξασφαλισμένα ως εξής:

- Με υποθήκη για € 6.834.406 επί της ιδιόκτητης γης της JUMBO TRADING LTD στην Λεμεσό. (Σημείωση 5.8 δ)

Η JUMBO TRADING LTD έχει τις ακόλουθες αχρησιμοποίητες χρηματικές διευκολύνσεις:
Ποσά σε €

| | 30/6/2012 | 30/6/2011 |
|---|-----------|-----------|
| Κυμαινόμενο επιτόκιο λήξη πέραν του ενός έτους | 900.000 | 900.000 |

Οι λήξεις των μακροπρόθεσμων δανείων αναλύονται ως εξής:

| Ποσά σε € | Ο ΟΜΙΛΟΣ | | Η ΕΤΑΙΡΕΙΑ | |
|-------------------|--------------------|--------------------|--------------------|--------------------|
| | 30/6/2012 | 30/6/2011 | 30/06/2012 | 30/06/2011 |
| Από 1 μέχρι 2 έτη | 3.026.532 | 2.440.464 | 1.181.331 | 1.244.740 |
| Από 2 μέχρι 5 έτη | 145.544.226 | 147.282.947 | 145.599.438 | 145.451.335 |
| Μετά από 5 έτη | - | - | - | - |
| | 148.570.758 | 149.723.411 | 146.780.769 | 146.696.075 |

Τα μεσοσταθμικά πραγματικά επιτόκια για τον Όμιλο κατά την ημερομηνία της κατάστασης οικονομικής θέσης ήταν 3,42%-4,00% (3,42%-4,00% την προηγούμενη χρήση).

5.21 Χρηματοδοτικές μισθώσεις

Ο Όμιλος έχει συνάψει χρηματοδοτικές μισθώσεις για ακίνητο στην Πυλαία της Θεσσαλονίκης όπου χρησιμοποιείται ως κατάστημα καθώς και μεταφορικά μέσα, η ανάλυση των οποίων παρουσιάζεται στη σημείωση 5.8.

Οι υποχρεώσεις από χρηματοδοτικές μισθώσεις αναλύονται ως εξής:

| Ποσά σε € | Ο ΟΜΙΛΟΣ | | Η ΕΤΑΙΡΕΙΑ | |
|--|------------------|------------------|------------------|------------------|
| | 30/06/2012 | 30/06/2011 | 30/06/2012 | 30/06/2011 |
| Μέχρι 1 έτος | 800.207 | 826.948 | 800.207 | 826.948 |
| Από 1 μέχρι 5 έτη | 3.554.742 | 4.151.444 | 3.554.742 | 4.151.444 |
| Μετά από 5 έτη | 1.304.004 | 1.704.270 | 1.304.004 | 1.704.270 |
| | 5.658.953 | 6.682.662 | 5.658.953 | 6.682.662 |
| Μελλοντικές χρεώσεις χρηματοδοτικών μισθώσεων | (350.785) | (696.440) | (350.785) | (696.440) |
| Παρούσα αξία υποχρεώσεων χρηματοδοτικών μισθώσεων | 5.308.168 | 5.986.222 | 5.308.168 | 5.986.222 |

Η παρούσα αξία των υποχρεώσεων χρηματοδοτικών μισθώσεων είναι:

| Ποσά σε € | Ο ΟΜΙΛΟΣ | | Η ΕΤΑΙΡΕΙΑ | |
|-------------------|------------------|------------------|------------------|------------------|
| | 30/06/2012 | 30/06/2011 | 30/06/2012 | 30/06/2011 |
| Μέχρι 1 έτος | 707.102 | 672.521 | 707.102 | 672.521 |
| Από 1 μέχρι 5 έτη | 3.341.330 | 3.722.147 | 3.341.330 | 3.722.147 |
| Μετά από 5 έτη | 1.259.736 | 1.591.554 | 1.259.736 | 1.591.554 |
| | 5.308.168 | 5.986.222 | 5.308.168 | 5.986.222 |

Δεν υπάρχουν ενδεχόμενα μισθώματα τα οποία αναγνωρίστηκαν ως δαπάνη στην διάρκεια της χρήσης.

5.22 Βραχυπρόθεσμες δανειακές υποχρεώσεις/Μακροπρόθεσμες υποχρεώσεις πληρωτέες την επόμενη χρήση

| Ποσά σε € | Ο ΟΜΙΛΟΣ | | Η ΕΤΑΙΡΕΙΑ | |
|---|------------------|------------------|----------------|----------------|
| | 30/6/2012 | 30/6/2011 | 30/6/2012 | 30/6/2011 |
| Μακρ/σμες υποχρεώσεις πληρωτέες την επόμενη χρήση | | | | |
| Τραπεζικά δάνεια-πληρωτέα στην επόμενη χρήση | 1.198.928 | 1.195.724 | - | - |
| Υποχρεώσεις χρηματοδοτικών μισθώσεων πληρωτέες στην επόμενη χρήση | 707.102 | 672.521 | 707.102 | 672.521 |
| Σύνολο | 1.906.030 | 1.868.245 | 707.102 | 672.521 |

5.23 Λοιπές μακροπρόθεσμες υποχρεώσεις

Οι Ληφθείσες εγγυήσεις του Ομίλου αναλύονται ως εξής:

| (ποσά σε ευρώ) | ΟΜΙΛΟΣ | ΕΤΑΙΡΙΑ | ΟΜΙΛΟΣ | ΕΤΑΙΡΙΑ |
|--|----------------|---------------|---------------|---------------|
| | 30/6/2012 | 30/6/2012 | 30/6/2011 | 30/6/2011 |
| Λοιπές Μακροπρόθεσμες Υποχρεώσεις | | | | |
| Επιταγές μακράς λήξεως | | | | |
| Υπόλοιπο αρχής χρήσεως | - | - | 330.142 | - |
| Προσθήκες | 82.000 | 82000 | - | - |
| Μειώσεις | - | - | (330.142) | - |
| Σύνολο επιταγές | 82.000 | 82.000 | - | - |
| Ληφθείσες εγγυήσεις | | | | |
| Υπόλοιπο αρχής χρήσεως | 12.795 | 12.795 | 12.246 | 12.246 |
| Προσθήκες | 202.544 | 98 | 549 | 549 |
| Μειώσεις | (1.034) | (1.034) | - | - |
| Σύνολο εγγυήσεις | 214.305 | 11.859 | 12.795 | 12.795 |
| Γενικό σύνολο | 296.305 | 93.859 | 12.795 | 12.795 |

5.24 Αναβαλλόμενες φορολογικές υποχρεώσεις

Οι αναβαλλόμενες φορολογικές υποχρεώσεις όπως προκύπτουν από τις προσωρινές φορολογικές διαφορές έχουν ως εξής:

| Ποσά σε € | Ο ΟΜΙΛΟΣ | | | |
|---|----------------|------------------|----------------|------------------|
| | 30/06/2012 | | 30/06/2011 | |
| | Απαιτηση | Υποχρέωση | Απαιτηση | Υποχρέωση |
| Μη Κυκλοφοριακά Στοιχεία | | | | |
| Ενσώματες Ακίνητοποιήσεις | - | 6.604.714 | - | 5.753.919 |
| Ενσώματες Ακίνητοποιήσεις από χρηματοδοτικές μισθώσεις | - | 438.321 | - | 411.329 |
| Αποθέματα | - | - | - | - |
| Ίδια Κεφάλαια | | | | |
| Αναβαλλόμενος φόρος εξόδων αύξησης μετοχικού κεφαλαίου | 141.571 | - | 80.772 | - |
| Τακτοποίηση αναβαλλόμενου φόρου αποθεματικών μετατροπής ομολογιακού δανείου | - | 69 | - | 76 |
| Μακροπρόθεσμες Υποχρεώσεις | | | | |
| Προβλέψεις | 10.116 | - | 3.772 | - |
| Παροχές σε εργαζομένους | 790.901 | - | 717.860 | - |
| Μακροπρόθεσμα δάνεια | - | (37.239) | - | 41.080 |
| Συμψηφισμός | - | - | - | - |
| Σύνολο | 942.588 | 7.005.865 | 802.404 | 6.206.404 |
| Αναβαλλόμενη φορολογική υποχρέωση | | 6.063.277 | | 5.404.000 |

Για την Εταιρία τα αντίστοιχα κονδύλια αναλύονται ως ακολούθως:

| Ποσά σε € | Η ΕΤΑΙΡΕΙΑ | | | |
|---|----------------|------------------|----------------|------------------|
| | 30/06/2012 | | 30/06/2011 | |
| | Απαίτηση | Υποχρέωση | Απαίτηση | Υποχρέωση |
| Μη Κυκλοφοριακά Στοιχεία | | | | |
| Ενσώματες Ακίνητοποιήσεις | - | 6.587.513 | - | 5.744.889 |
| Ενσώματες Ακίνητοποιήσεις από χρηματοδοτικές μισθώσεις | - | 438.321 | - | 411.329 |
| Αποθέματα | - | - | - | - |
| Ίδια Κεφάλαια | | | | |
| Αναβαλλόμενος φόρος εξόδων αύξησης μετοχικού κεφαλαίου | 141.571 | - | 80.772 | - |
| Τακτοποίηση αναβαλλόμενου φόρου αποθεματικών μετατροπής ομολογιακού δανείου | - | 69 | - | 76 |
| Μακροπρόθεσμες Υποχρεώσεις | | | | |
| Προβλέψεις | - | 843 | - | 1.740 |
| Παροχές σε εργαζομένους | 789.729 | - | 713.472 | - |
| Μακροπρόθεσμα δάνεια | - | (37.239) | - | 41.080 |
| Συμφηφισμός | - | - | - | - |
| Σύνολο | 931.300 | 6.989.507 | 794.244 | 6.199.114 |
| Αναβαλλόμενη φορολογική υποχρέωση | | 6.058.207 | | 5.404.870 |

5.25 Προβλέψεις

Οι προβλέψεις που αφορούν τον Όμιλο και την Εταιρία αναγνωρίζονται εφ' όσον υπάρχουν παρούσες νομικές ή τεκμαρτές υποχρεώσεις ως συνέπεια παλαιότερων γεγονότων, εφ' όσον υπάρχει πιθανότητα εκκαθάρισης τους μέσω εκρών πόρων, και εφ' όσον η υποχρέωση του ποσού μπορεί να υπολογιστεί αξιόπιστα. Οι προβλέψεις αφορούν ενδεχόμενες φορολογικές υποχρεώσεις ανέλεγκτων φορολογικά χρήσεων, εκκρεμείς δικαστικές υποθέσεις για τις οποίες η Εταιρία είναι πιθανό ότι δε θα δικαιωθεί.

Η ανάλυσή τους έχει ως εξής:

| ΟΜΙΛΟΣ- ΕΤΑΙΡΙΑ | | | |
|--------------------------------------|--|-------------------------------------|--------------------------|
| | Προβλέψεις ενδεχόμενων φορολογικών υποχρεώσεων για ανέλεγκτες φορολογικά χρήσεις | Προβλέψεις για δικαστικές υποθέσεις | Σύνολο Ομίλου & Εταιρίας |
| Ποσά σε € | | | |
| Υπόλοιπο την 30η Ιουνίου 2010 | 146.708 | 20.050 | 166.758 |
| Πρόσθετες προβλέψεις χρήσεως | - | - | - |
| Χρησιμοποιηθείσες προβλέψεις χρήσεως | - | - | - |
| Υπόλοιπο την 30η Ιουνίου 2011 | 146.708 | 20.050 | 166.758 |
| Πρόσθετες προβλέψεις χρήσεως | - | - | - |
| Χρησιμοποιηθείσες προβλέψεις χρήσεως | - | - | - |
| Υπόλοιπο την 30η Ιουνίου 2012 | 146.708 | 20.050 | 166.758 |

5.26 Προμηθευτές και οι λοιπές υποχρεώσεις

Το υπόλοιπο του κονδυλίου αναλύεται ως εξής:

| Προμηθευτές και λοιπές υποχρεώσεις | Ο ΟΜΙΛΟΣ | | Η ΕΤΑΙΡΕΙΑ | |
|------------------------------------|-------------------|-------------------|-------------------|-------------------|
| | 30/06/2012 | 30/06/2011 | 30/06/2012 | 30/06/2011 |
| Ποσά σε € | | | | |
| Προμηθευτές | 20.205.242 | 22.554.533 | 20.135.159 | 22.880.295 |
| Γραμμάτια Πληρωτέα & υποσχετικές | 855.213 | 2.339.205 | 855.213 | 2.339.205 |
| Επιταγές Πληρωτέες | 34.249.939 | 31.704.087 | 34.249.939 | 31.677.788 |
| Προκαταβολές πελατών | 675.016 | 1.569.068 | 675.016 | 1.569.068 |
| Σύνολο | 55.985.410 | 58.166.893 | 55.915.327 | 58.466.356 |

5.27 Τρέχουσες φορολογικές υποχρεώσεις

Η ανάλυση των φορολογικών υποχρεώσεων έχει ως εξής:

| Ποσά σε € | Ο ΟΜΙΛΟΣ | | Η ΕΤΑΙΡΕΙΑ | |
|--|-------------------|-------------------|-------------------|-------------------|
| | 30/06/2012 | 30/06/2011 | 30/06/2012 | 30/06/2011 |
| Τρέχουσες Φορολογικές Υποχρεώσεις | | | | |
| Έξοδο φόρου που αναλογεί στην χρήση | 19.954.397 | 30.517.159 | 18.838.789 | 29.501.719 |
| Υποχρεώσεις από Φόρους | 1.846.536 | 1.710.652 | 44.115 | 695.831 |
| Σύνολο | 21.800.933 | 32.227.811 | 18.882.904 | 30.197.550 |

Το έξοδο του φόρου που αναλογεί στην περίοδο δεν περιλαμβάνει τον αναβαλλόμενο φόρο.

5.28 Λοιπές βραχυπρόθεσμες υποχρεώσεις

Οι λοιπές βραχυπρόθεσμες υποχρεώσεις αναλύονται ως εξής:

| Λοιπές βραχυπρόθεσμες υποχρεώσεις | Ο ΟΜΙΛΟΣ | | Η ΕΤΑΙΡΕΙΑ | |
|-----------------------------------|-------------------|-------------------|-------------------|-------------------|
| | 30/06/2012 | 30/06/2011 | 30/06/2012 | 30/06/2011 |
| Ποσά σε € | | | | |
| Προμηθευτές παγίων | 8.147.150 | 5.315.617 | 6.113.029 | 1.925.279 |
| Αποδοχές προσωπικού πληρωτέες | 2.228.182 | 2.330.856 | 1.894.752 | 2.065.350 |
| Πιστωτές Διάφοροι | 5.111.152 | 4.393.251 | 4.781.041 | 4.136.999 |
| Ασφαλιστικοί οργανισμοί | 2.354.782 | 2.302.823 | 2.243.809 | 2.204.852 |
| Τοκομερίδια πληρωτέα | 32.236 | 32.236 | 32.236 | 32.236 |
| Μερίσματα πληρωτέα | 55.134 | 56.333 | 55.134 | 56.333 |
| Δεδουλευμένα έξοδα | 2.995.260 | 2.227.524 | 2.723.793 | 1.928.134 |
| Λοιπές υποχρεώσεις | 623.943 | 325.595 | 75.540 | 75.540 |
| Σύνολο | 21.547.839 | 16.984.235 | 17.919.334 | 12.424.723 |

5.29 Ταμειακές ροές από λειτουργικές δραστηριότητες

| Ποσά σε € | Ο ΟΜΙΛΟΣ | | Η ΕΤΑΙΡΕΙΑ | |
|---|--------------------|--------------------|--------------------|--------------------|
| | 30/06/2012 | 30/06/2011 | 30/06/2012 | 30/06/2011 |
| Ταμειακές ροές από λειτουργικές δραστηριότητες | | | | |
| Κέρδη περιόδου μετά φόρων | 97.304.705 | 94.603.948 | 77.109.334 | 77.498.488 |
| Προσαρμογές για: | | | | |
| Φόρο | 22.160.896 | 26.682.196 | 19.846.760 | 24.567.937 |
| Αποσβέσεις ενσώματων παγίων στοιχείων | 17.413.978 | 15.297.083 | 13.365.134 | 12.198.589 |
| Προβλέψεις για αποζημίωση προσωπικού | | | | |
| λόγω συνταξοδότησης (καθαρό ποσό) | 385.555 | 662.504 | 381.287 | 660.372 |
| Λοιπές προβλέψεις | - | - | - | - |
| (Κέρδη)/ Ζημιές από πώληση ενσώματων παγίων στοιχείων | (12.979) | (56) | (12.979) | (56) |
| Τόκοι και συναφή έσοδα | (8.489.165) | (7.499.094) | (6.785.082) | (6.101.878) |
| Χρεωστικοί τόκοι και συναφή έξοδα | 6.045.149 | 6.065.775 | 5.862.195 | 5.850.646 |
| Έσοδα από ασφαλιστική Εταιρία | (2.100.000) | - | - | - |
| Λοιπές Συναλλαγματικές Διαφορές | (4.214) | (9.076) | (4.214) | (8.702) |
| Λειτουργικό κέρδος προ μεταβολών του κεφαλαίου κίνησης | 132.703.925 | 135.803.280 | 109.762.435 | 114.665.396 |
| Μεταβολές Κεφαλαίου κίνησης | | | | |
| (Αύξηση) / μείωση αποθεμάτων | (6.033.145) | 1.983.134 | (7.063.332) | 8.063.175 |
| (Αύξηση) / μείωση απαιτήσεων | 15.467.656 | 4.955.664 | 8.223.146 | (8.488.813) |
| (Αύξηση) / μείωση λοιπών λογαριασμών κυκλοφορούντος ενεργητικού | 2.224.371 | (2.684.520) | (181.445) | 1.578.880 |
| Αύξηση/ (μείωση) υποχρεώσεων (πλην τραπεζών) | (3.132.532) | 4.389.326 | (4.653.156) | 6.404.602 |
| Άλλα | (10.742.457) | (6.857.695) | (742.458) | (6.857.695) |
| | (2.216.107) | 1.785.909 | (4.417.245) | 700.149 |
| Ταμειακές εισροές από λειτουργικές δραστηριότητες | 130.487.818 | 137.589.189 | 105.345.190 | 115.365.545 |

5.30 Δεσμεύσεις και ενδεχόμενες υποχρεώσεις

Οι δεσμεύσεις αφορούν κυρίως λειτουργικές μισθώσεις καταστημάτων, αποθηκών και μεταφορικών μέσων οι οποίες λήγουν σε διάφορες ημερομηνίες. Τα ελάχιστα μελλοντικά πληρωτέα μισθώματα ενοικίασης βάσει μη ακυρώσιμων συμβολαίων λειτουργικής μίσθωσης αναλύονται ως εξής:

| Ποσά σε € | Ο ΟΜΙΛΟΣ | | Η ΕΤΑΙΡΕΙΑ | |
|-------------------|--------------------|--------------------|--------------------|--------------------|
| | 30/6/2012 | 30/6/2011 | 30/6/2012 | 30/6/2011 |
| Μέχρι 1 έτος | 10.563.945 | 10.217.340 | 9.766.089 | 9.717.276 |
| Από 1 μέχρι 5 έτη | 46.402.796 | 47.452.745 | 43.211.372 | 45.452.489 |
| Μετά από 5 έτη | 70.399.084 | 78.379.745 | 55.288.008 | 70.603.305 |
| | 127.365.825 | 136.049.830 | 108.265.469 | 125.773.070 |

Ο Όμιλος κατά την κλειόμενη χρήση έχει χορηγήσει εγγυητικές επιστολές σε τρίτους για εξασφάλιση υποχρεώσεων ποσού € 20χιλ. Το ποσό αφορά την Εταιρία.

Σε παράρτημα μη-ακυρώσιμης σύμβασης μίσθωσης για ενοικίαση ακίνητης περιουσίας, η οποία αρχικά λήγει στις 28 Μαΐου 2023 και παρατείνεται μέχρι τις 28 Μαΐου 2035, αναφέρεται ότι η Jumbo EC. Β θα είναι υποχρεωμένη να αγοράσει το μισθωμένο κατάστημα και την ιδιοκτησία επί της οποίας το

κατάστημα είναι κατασκευασμένο για ένα συνολικό ποσό ύψους EUR 13.500.000 χωρίς ΦΠΑ, σε περίπτωση που κατά τη διάρκεια της ενουκίασης ο κ. Απόστολος Βακάκης παύσει να είναι εκτελεστικό μέλος στο Διοικητικό Συμβούλιο της Jumbo A.E.

Από το σύνολο των € 13.500.000 η Jumbo Trading είναι εγγυητής για το ποσό των € 10.125.000.

Επίσης, η Jumbo Trading Limited, στην Κύπρο είναι συνοφειλέτης και υπεύθυνη από κοινού με την Εταιρία για όλες τις υποχρεώσεις, που απορρέουν από το συμβόλαιο ενουκίασης και όλα τα συνημμένα σε αυτό.

5.31 Ενδεχόμενες απαιτήσεις – υποχρεώσεις

Οι ανέλεγκτες φορολογικά χρήσεις για τον Όμιλο την 30.06.2012 έχει ως εξής:

| Εταιρία | Ανέλεγκτες Φορολογικά Περίοδοι |
|-------------------|--|
| JUMBO A.E.E. | 01.07.2009-30.06.2010 01.07.2010-30.06.2011 01.07.2011-30.06.2012 |
| JUMBO TRADING LTD | 01.01.2010-30.06.2010 01.07.2010-30.06.2011 01.07.2011-30.06.2012 |
| JUMBO EC.B LTD | 01.01.2007-31.12.2007 01.01.2008-31.12.2008 01.01.2009-31.12.2009 01.01.2010-31.12.2010 01.01.2011-31.12.2011 |
| JUMBO EC.R S.R.L | 01.08.2006-31.12.2006 01.01.2007-31.12.2007 01.01.2008-31.12.2008 01.01.2009-31.12.2009 01.01.2010-31.12.2010 01.01.2011-31.12.2011 |
| ASPETTO LTD | 01.08.2006-31.12.2006 01.01.2007-31.12.2007 01.01.2008-31.12.2008 01.01.2009-31.12.2009 01.01.2010-31.12.2010 01.01.2011-31.12.2011 |
| WESTLOOK SRL | 01.10.2006-31.12.2006 01.01.2007-31.12.2007 01.01.2008-31.12.2008 01.01.2009-31.12.2009 01.01.2010-31.12.2010 01.01.2011-31.12.2011 |

Η Εταιρία έχει ελεγχθεί φορολογικά μέχρι και την χρήση της 30.06.2009. Οι ανέλεγκτες φορολογικά χρήσεις είναι αυτές που έληξαν την 30.06.2010, την 30.06.2011 και την 30.06.2012. Για τη χρήση που έληξε την 30/06/2011 η Εταιρία έχει ελεγχθεί φορολογικά με βάση την ΠΟΛ 1159/26.7.2011. Εκκρεμεί η οριστικοποίησή του ελέγχου από το Υπουργείο Οικονομικών. Για τη χρήση 2011-2012 η εταιρία έχει υπαχθεί στο φορολογικό έλεγχο των Ορκωτών Ελεγκτών Λογιστών που προβλέπεται από τις διατάξεις του άρθρου 82 παραγρ. 5 Ν. 2238/1994. Ο έλεγχος αυτός βρίσκεται σε εξέλιξη και το σχετικό φορολογικό πιστοποιητικό προβλέπεται να χορηγηθεί μετά τη δημοσίευση των οικονομικών καταστάσεων χρήσεως 2011-2012.

Κατά την κλειόμενη χρήση ολοκληρώθηκε με επιτυχία ο φορολογικός έλεγχος για την θυγατρική JUMBO TRADING LTD που δραστηριοποιείται στην Κύπρο έως την 31.12.2009, σύμφωνα με το Κυπριακό Φορολογικό Καθεστώς. Από τον έλεγχο δεν προέκυψαν επιπλέον φόροι και προσαυξήσεις. Επίσης, η JUMBO TRADING LTD καταρτίζει τις οικονομικές της καταστάσεις με βάση τα ΔΠΧΑ και ως εκ τούτου διενεργεί όποτε απαιτείται πρόβλεψη φορολογικών διαφορών επιβαρύνοντας τα αποτελέσματά της. Επισημαίνεται ότι λόγω του διαφορετικού φορολογικού καθεστώτος και του γεγονότος ότι δεν προέκυψαν φορολογικές διαφορές κατά τον τελευταίο φορολογικό έλεγχο δεν κρίθηκε απαραίτητη η διενέργεια πρόβλεψης για επιπλέον φόρους από ενδεχόμενο φορολογικό έλεγχο.

Η θυγατρική Εταιρία JUMBO EC. B LTD ξεκίνησε την εμπορική της δραστηριότητα στις 7.12.2007 και έχει ελεγχθεί φορολογικά, σύμφωνα με το Βουλγαρικό Φορολογικό καθεστώς, έως την 31.12.2006. Οι ανέλεγκτες φορολογικά χρήσεις είναι οι από 01.01.07-31.12.07, 01.01.08-31.12.08, 01.01.09-31.12.09, 01.01.10-31.12.10 και 01.01.11-31.12.11. Επισημαίνεται ότι λόγω του διαφορετικού φορολογικού καθεστώτος και του γεγονότος ότι η Εταιρία καταρτίζει τις οικονομικές καταστάσεις με βάση τα ΔΠΧΑ η Εταιρία διενεργεί πρόβλεψη φορολογικών διαφορών επιβαρύνοντας τα αποτελέσματά της όποτε απαιτείται. Ως εκ τούτου δεν κρίνεται απαραίτητη η διενέργεια πρόβλεψης για επιπλέον φόρους από ενδεχόμενο φορολογικό έλεγχο.

Σε ότι αφορά τις θυγατρικές JUMBO EC.R S.R.L. στη Ρουμανία και ASPETTO LTD και WESTLOOK στην Κύπρο δεν έχουν ξεκινήσει την εμπορική τους δραστηριότητα και κατά συνέπεια δεν προκύπτει θέμα για επιβολή φόρων στις ανέλεγκτες φορολογικά χρήσεις .

6. Συναλλαγές με συνδεδεμένα μέρη

Στον Όμιλο περιλαμβάνονται πλην της «JUMBO Α.Ε.Ε» και οι ακόλουθες συνδεδεμένες εταιρείες:

1. Η θυγατρική εταιρία με την επωνυμία «*Jumbo Trading Ltd*», που εδρεύει στην Κύπρο, στην οποία η Μητρική κατέχει το 100% των μετοχών και των δικαιωμάτων ψήφου αυτής. Η θυγατρική εταιρία JUMBO TRADING LTD συμμετέχει με ποσοστό 100% στο μετοχικό κεφάλαιο της ASPETTO LTD και η ASPETTO LTD συμμετέχει με ποσοστό 100% στο μετοχικό κεφάλαιο της WESTLOOK SRL.

2. Η θυγατρική εταιρία την Βουλγαρία με την επωνυμία «*JUMBO EC.B.*» που εδρεύει στην Σόφια της Βουλγαρίας, στην οποία η Μητρική κατέχει το 100% των μετοχών και των δικαιωμάτων ψήφου αυτής.

3. Η θυγατρική εταιρία στη Ρουμανία με την επωνυμία «*JUMBO EC.R.*» που εδρεύει στο Βουκουρέστι της Ρουμανίας, στην οποία η Μητρική κατέχει το 100% των μετοχών και των δικαιωμάτων ψήφου αυτής.

Με τα συνδεδεμένα μέρη έγιναν οι πιο κάτω συναλλαγές:

| Ποσά σε € | | |
|--|-------------------|-------------------|
| Έσοδα /έξοδα | 30/06/2012 | 30/06/2011 |
| Πωλήσεις εμπορευμάτων JUMBO Α.Ε.Ε. προς την JUMBO TRADING LTD | 26.348.224 | 27.350.929 |
| Πωλήσεις εμπορευμάτων JUMBO Α.Ε.Ε. προς την JUMBO EC.B | 15.749.290 | 16.240.508 |
| Πωλήσεις εμπορευμάτων JUMBO TRADING LTD προς την JUMBO EC.B | - | 108.135 |
| Πωλήσεις παγίων JUMBO Α.Ε.Ε. προς την JUMBO EC.B | 42.390 | 170.116 |
| Πωλήσεις παγίων JUMBO Α.Ε.Ε από την JUMBO EC.B | 4.028 | - |
| Πωλήσεις παγίων JUMBO Α.Ε.Ε. προς την JUMBO TRADING LTD | 13.806 | 90.124 |
| Παροχή υπηρεσιών JUMBO Α.Ε.Ε. προς την JUMBO EC.B | 234.138 | 115.738 |
| Παροχή υπηρεσιών JUMBO Α.Ε.Ε. προς την JUMBO TRADING LTD | 887 | 2.912 |
| Παροχή υπηρεσιών JUMBO Α.Ε.Ε. από την JUMBO TRADING | 1.100 | - |
| Αγορές εμπορευμάτων JUMBO Α.Ε.Ε. από την JUMBO EC.B | 1.017.228 | 975.993 |
| Αγορές εμπορευμάτων JUMBO Α.Ε.Ε. από την JUMBO TRADING LTD | 433.402 | 461.448 |
| | 43.844.493 | 45.515.903 |
| Καθαρό υπόλοιπο που προέρχεται από συναλλαγές με τις θυγατρικές εταιρείες | | |
| Απαιτήσεις JUMBO Α.Ε.Ε. από την JUMBO TRADING LTD | 5.770.533 | 5.803.979 |
| Υποχρεώσεις JUMBO Α.Ε.Ε. προς την JUMBO TRADING LTD | 96.801 | 187.565 |
| | 5.867.334 | 5.991.544 |

| | | |
|--|-------------------|-------------------|
| Απαιτήσεις JUMBO Α.Ε.Ε. από την JUMBO EC.B LTD | 22.600.689 | 13.622.262 |
| Υποχρεώσεις JUMBO Α.Ε.Ε. προς την JUMBO EC.B LTD | 202.917 | 256.832 |
| | 22.803.606 | 13.879.094 |
| Απαιτήσεις JUMBO Α.Ε.Ε. από την JUMBO EC.R SRL | 21.765 | 21.765 |
| Υποχρεώσεις JUMBO Α.Ε.Ε. προς την JUMBO EC.R SRL | - | - |
| | 21.765 | 21.765 |

Οι πωλήσεις και οι αγορές εμπορευμάτων αφορούν είδη που εμπορεύεται η Μητρική δηλαδή παιχνίδια, βρεφικά είδη, είδη βιβλιοχαρτοπωλείου είδη σπιτιού και εποχιακά είδη. Όλες οι συναλλαγές που περιγράφονται παραπάνω έχουν πραγματοποιηθεί υπό τους συνήθεις όρους της αγοράς. Επίσης, οι όροι που διέπουν τις συναλλαγές με τα ανωτέρω συνδεδεμένα μέρη είναι ισοδύναμοι με εκείνους που επικρατούν σε συναλλαγές σε καθαρά εμπορική βάση (μόνο εφόσον οι όροι αυτοί μπορούν να τεκμηριωθούν).

7. Παροχές στη Διοίκηση

Οι παροχές προς τη Διοίκηση σε επίπεδο Ομίλου και Εταιρίας αναλύονται ως ακολούθως:

Συναλλαγές με διευθυντικά στελέχη

| Ποσά σε € | Ο ΟΜΙΛΟΣ 30/06/2012 | Η ΕΤΑΙΡΕΙΑ 30/06/2012 |
|--|------------------------|--------------------------|
| Βραχυπρόθεσμες παροχές προς εργαζομένους: | | |
| Μισθοί | 885.470 | 437.583 |
| Κόστος κοινωνικής ασφάλισης | 57.291 | 23.060 |
| Λοιπές αμοιβές και συναλλαγές μελών Δ.Σ. | 1.035.451 | 1.019.855 |
| | 1.978.212 | 1.480.498 |
| Παροχές μετά τη λήξη της εργασίας: | 30/06/2012 | 30/06/2012 |
| Προγράμματα καθορισμένων παροχών | | |
| Προγράμματα καθορισμένων εισφορών | | |
| Παροχές λήξης της εργασίας | 31.792 | 31.792 |
| Πληρωμές με στοιχεία καθαρής θέσης | - | - |
| Σύνολο | 31.792 | 31.792 |

Συναλλαγές με διευθυντικά στελέχη

| Ποσά σε € | Ο ΟΜΙΛΟΣ 30/06/2011 | Η ΕΤΑΙΡΕΙΑ 30/06/2011 |
|--|------------------------|--------------------------|
| Βραχυπρόθεσμες παροχές προς εργαζομένους: | | |
| Μισθοί | 854.611 | 412.835 |
| Κόστος κοινωνικής ασφάλισης | 52.800 | 21.926 |
| Λοιπές αμοιβές και συναλλαγές μελών Δ.Σ. | 1.044.554 | 1.029.044 |
| | 1.951.965 | 1.463.805 |
| Παροχές μετά τη λήξη της εργασίας: | 30/06/2011 | 30/06/2011 |
| Προγράμματα καθορισμένων παροχών | - | - |
| Προγράμματα καθορισμένων εισφορών | - | - |
| Παροχές λήξης της εργασίας | 36.206 | 36.206 |

| | | |
|------------------------------------|---------------|---------------|
| Πληρωμές με στοιχεία καθαρής θέσης | - | - |
| Σύνολο | 36.206 | 36.206 |

Δεν έχουν χορηγηθεί δάνεια σε μέλη του Δ.Σ. ή σε λοιπά διευθυντικά στελέχη του Ομίλου (και τις οικογένειές τους και δεν υπάρχουν απαιτήσεις και υποχρεώσεις σε μέλη του Δ.Σ. ή σε λοιπά Διευθυντικά Στελέχη του Ομίλου και στις οικογένειές τους.

8. Δικαστικές και Διαιτητικές Διαδικασίες

Από τη σύσταση της Εταιρίας έως και σήμερα, δεν έλαβε χώρα καμία πράξη διακοπής δραστηριοτήτων της.

Δεν υπάρχουν δικαστικές διαφορές, των οποίων η τυχούσα αρνητική έκβαση θα έχει σημαντική επίπτωση στα οικονομικά αποτελέσματα του Ομίλου.

Ο Όμιλος έχει σχηματίσει πρόβλεψη για σημαντικές επίδικες ή υπό διαιτησία διαφορές δικαστικών ή διοικητικών οργάνων ύψους € 20.050, το ποσό αυτό αφορά εξολοκλήρου την Εταιρία.

9. Αριθμός απασχολούμενου προσωπικού

Κατά την 30η Ιουνίου 2012 ο Όμιλος απασχολούσε 3.440 άτομα, εκ των οποίων 3.306 μόνιμο προσωπικό και 134 έκτακτο προσωπικό, ο δε μέσος όρος του προσωπικού για την κλειόμενη χρήση ήτοι από 01/07/2011 έως 30/06/2012 κυμάνθηκε στα 3.653 άτομα (3.296 μόνιμο προσωπικό και 357 άτομα έκτακτο προσωπικό). Η Μητρική κατά την 30η Ιουνίου 2012 απασχολούσε συνολικά 2.761 άτομα εκ των οποίων 2.713 μόνιμο προσωπικό και 48 έκτακτο προσωπικό, η Κυπριακή θυγατρική Jumbo Trading Ltd συνολικά 294 άτομα (208 μόνιμο και 86 έκτακτο προσωπικό) και η θυγατρική στη Βουλγαρία 385 άτομα μόνιμο προσωπικό.

10. Πρόταση διανομής μερίσματος χρήσης 2011-2012

Η διοίκηση της Μητρικής Εταιρίας, θα προτείνει στη Γενική Συνέλευση για την κλειόμενη χρήση 2011/2012, τη μη διανομή μερίσματος χωρίς την υποχρέωση δημιουργίας ειδικού αποθεματικού. Η παραπάνω πρόταση τελεί υπό την έγκριση της Γενικής Συνέλευσης με πλειοψηφία τουλάχιστον 70% του καταβεβλημένου μετοχικού κεφαλαίου της Εταιρίας.

11. Σκοποί και πολιτικές διαχείρισης κινδύνων

Ο Όμιλος είναι εκτεθειμένος σε πολλαπλούς χρηματοοικονομικούς κινδύνους όπως ο κίνδυνος της αγοράς (διακυμάνσεις στις συναλλαγματικές ισοτιμίες, τα επιτόκια, οι τιμές της αγοράς κτλ), πιστωτικός κίνδυνος και κίνδυνος ρευστότητας. Το πρόγραμμα διαχείρισης κινδύνων του ομίλου στοχεύει στον περιορισμό της αρνητικής επίδρασης στα χρηματοοικονομικά αποτελέσματα του ομίλου που προκύπτει από την αδυναμία πρόβλεψης των χρηματοοικονομικών αγορών και τη διακόμανση στις μεταβλητές του κόστους και των πωλήσεων.

Η πολιτική διαχείρισης κινδύνων εφαρμόζεται από την Διοίκηση του Ομίλου. Η διαδικασία που ακολουθείται είναι η παρακάτω:

- Αξιολόγηση των κινδύνων που σχετίζονται με τις δραστηριότητες και τις λειτουργίες του ομίλου,
- σχεδιασμός της μεθοδολογίας και επιλογή των κατάλληλων χρηματοοικονομικών προϊόντων για την μείωση των κινδύνων και
- εκτέλεση/εφαρμογή, σύμφωνα με τη διαδικασία που έχει εγκριθεί από τη διοίκηση, της διαδικασίας διαχείρισης κινδύνων.

Τα χρηματοοικονομικά μέσα του ομίλου αποτελούνται κυρίως από καταθέσεις σε τράπεζες, εμπορικούς χρεώστες και πιστωτές, μερίσματα πληρωτέα και υποχρεώσεις από μισθώσεις.

11.1 Συναλλαγματικός κίνδυνος

Ο Όμιλος δραστηριοποιείται σε διεθνές επίπεδο και συνεπώς είναι εκτεθειμένος σε κίνδυνο συναλλαγματικών ισοτιμιών που προκύπτουν κυρίως από το δολάριο των ΗΠΑ. Αυτό το είδος κινδύνου κυρίως προκύπτει από εμπορικές συναλλαγές στο συγκεκριμένο νόμισμα όπως επίσης και από καθαρές επενδύσεις σε οικονομικές οντότητες του εξωτερικού.

Ο παρακάτω πίνακας παρουσιάζει την ευαισθησία του αποτελέσματος της χρήσης καθώς και των ιδίων κεφαλαίων σε σχέση με τα χρηματοοικονομικά περιουσιακά στοιχεία και τις χρηματοοικονομικές υποχρεώσεις και τη συναλλαγματική ισοτιμία Ευρώ / Δολαρίου.

Τα χρηματοοικονομικά περιουσιακά στοιχεία και οι αντίστοιχες υποχρεώσεις σε ξένο νόμισμα, μετατρέπομενες σε Ευρώ με την ισοτιμία κλεισίματος αναλύονται ως εξής για τον όμιλο και την Εταιρία:

| Ποσά σε € | 01/07/2011- 30/06/2012 | | 01/07/2010- 30/06/2011 | |
|--|---------------------------|----------|---------------------------|----------|
| | US\$ | Άλλα | US\$ | Άλλα |
| Ονομαστικά ποσά | | | | |
| Χρηματοοικονομικά περιουσιακά στοιχεία | - | - | - | - |
| Χρηματοοικονομικές υποχρεώσεις | 219.010 | - | 581.161 | - |
| Βραχυχρόνια έκθεση | (219.010) | - | (581.161) | - |
| Χρηματοοικονομικά περιουσιακά στοιχεία | - | - | - | - |
| Χρηματοοικονομικές υποχρεώσεις | - | - | - | - |
| Μακροχρόνια έκθεση | - | - | - | - |
| Σύνολο | (219.010) | - | (581.161) | - |

Υποθέτουμε ότι πραγματοποιείται μία αλλαγή την 30^η Ιουνίου 2012 στη συναλλαγματική ισοτιμία Ευρώ / Δολαρίου της τάξεως του 5%. (2011: 5%). Η ανάλυση ευαισθησίας βασίζεται στα χρηματοοικονομικά εργαλεία σε ξένο νόμισμα που κατέχει ο Όμιλος για κάθε περίοδο αναφοράς.

Σε περίπτωση όπου το € ανέβει σε σχέση με το Δολάριο κατά ποσοστό 5% τότε στο αποτέλεσμα της χρήσης και στα ίδια κεφάλαια θα έχουμε την εξής επίπτωση:

| Ποσά σε € | 30/6/2012 | 30/6/2011 |
|-------------------|-----------|-----------|
| | US\$ | US\$ |
| Αποτέλεσμα χρήσης | 8.343 | (21.033) |
| Καθαρή Θέση | 8.343 | (21.033) |

Σε περίπτωση όπου το € πέσει σε σχέση με το Δολάριο κατά ποσοστό 5% τότε στο αποτέλεσμα της χρήσης και στα ίδια κεφάλαια θα έχουμε την εξής επίπτωση:

| Ποσά σε € | 30/6/2012 | 30/6/2011 |
|-------------------|-----------|-----------|
| | US\$ | US\$ |
| Αποτέλεσμα χρήσης | (9.221) | 23.246 |
| Καθαρή Θέση | (9.221) | 23.246 |

Η έκθεση του Ομίλου στο συναλλαγματικό κίνδυνο ποικίλλει κατά τη διάρκεια του έτους ανάλογα με τον όγκο των συναλλαγών σε ξένο νόμισμα. Εν τούτοις η ανωτέρω ανάλυση θεωρείται αντιπροσωπευτική της έκθεσης του ομίλου στο συναλλαγματικό κίνδυνο.

11.2 Ανάλυση ευαισθησίας κινδύνου επιτοκίου

Την 30η Ιουνίου 2012, η Εταιρία είναι εκτεθειμένη στις μεταβολές της αγοράς του επιτοκίου όσον αφορά τον τραπεζικό δανεισμό της, τις συμβάσεις χρηματοδοτικής μίσθωσης, και τα διαθέσιμά της και ισοδύναμα διαθέσιμων τα οποία υπόκεινται σε μεταβλητό ποσοστό επιτοκίου. Όπως και στο προηγούμενο έτος τα λοιπά χρηματοοικονομικά περιουσιακά στοιχεία ενεργητικού και οι λοιπές χρηματοοικονομικές υποχρεώσεις έχουν σταθερά ποσοστά.

Ο παρακάτω πίνακας παρουσιάζει την ευαισθησία του αποτελέσματος της χρήσης καθώς και των ιδίων κεφαλαίων σε μια λογική μεταβολή του επιτοκίου της τάξεως του +0,5% ή -0,5% (01/07/2010-30/06/2011: +/-0,5%). Οι αλλαγές στα επιτόκια εκτιμάται ότι κινούνται σε μία λογική βάση σε σχέση με τις πρόσφατες συνθήκες της αγοράς.

| | Ο ΟΜΙΛΟΣ | | | |
|-------------------|----------------------|--------------|----------------------|--------------|
| | 1/7/2011 - 30/6/2012 | | 1/7/2010 - 30/6/2011 | |
| Ποσά σε € | +0,5% | -0,5% | +0,5% | -0,5% |
| Αποτέλεσμα χρήσης | 102.196 | (102.196) | (5.059) | 5.059 |
| Καθαρή Θέση | 102.196 | (102.196) | (5.059) | 5.059 |

| | Η ΕΤΑΙΡΕΙΑ | | | |
|-------------------|----------------------|--------------|----------------------|--------------|
| | 1/7/2011 - 30/6/2012 | | 1/7/2010 - 30/6/2011 | |
| Ποσά σε € | +0,5% | -0,5% | +0,5% | -0,5% |
| Αποτέλεσμα χρήσης | (262.880) | 262.880 | (167.240) | 167.240 |
| Καθαρή Θέση | (262.880) | 262.880 | (167.240) | 167.240 |

11.3 Ανάλυση πιστωτικού κινδύνου

Η έκθεση του Ομίλου όσον αφορά τον πιστωτικό κίνδυνο περιορίζεται στα χρηματοοικονομικά περιουσιακά στοιχεία(μέσα) τα οποία την ημερομηνία της Κατάστασης οικονομικής θέσης αναλύονται ως εξής:

| Ποσά σε € | Ο ΟΜΙΛΟΣ | |
|--|----------------------|----------------------|
| | 1/7/2011 - 30/6/2012 | 1/7/2010 - 30/6/2011 |
| Κατηγορίες χρηματοοικονομικών στοιχείων | | |
| Ταμιακά διαθέσιμα και ταμιακά ισοδύναμα | 184.646.930 | 158.087.059 |
| Εμπορικές και λοιπές απαιτήσεις | 4.606.990 | 4.967.078 |
| Σύνολο | 189.253.920 | 163.054.137 |

| Κατηγορίες χρηματοοικονομικών στοιχείων | Η ΕΤΑΙΡΕΙΑ | |
|---|----------------------|----------------------|
| | 1/7/2011 - 30/6/2012 | 1/7/2010 - 30/6/2011 |
| Ταμιακά διαθέσιμα και ταμιακά ισοδύναμα | 56.048.994 | 119.206.065 |
| Εμπορικές και λοιπές απαιτήσεις | 32.545.803 | 23.867.003 |
| Σύνολο | 88.594.797 | 143.073.068 |

Ο Όμιλος ελέγχει διαρκώς τις απαιτήσεις του, είτε χωριστά είτε κατά ομάδα. Όπου είναι διαθέσιμες με λογικό κόστος, χρησιμοποιούνται εξωτερικές εκθέσεις ή αναλύσεις σχετικά με τους πελάτες. Η πολιτική του Ομίλου είναι να συνεργάζεται μόνο με αξιόπιστους πελάτες. Το μεγαλύτερο μέρος των πωλήσεων διενεργείται λιανικώς.

Η διοίκηση του Ομίλου θεωρεί ότι όλα τα ανωτέρω χρηματοοικονομικά περιουσιακά στοιχεία τα οποία δεν έχουν απομειωθεί σε προηγούμενες ημερομηνίες σύνταξης των οικονομικών καταστάσεων είναι υψηλής πιστωτικής ποιότητας, συμπεριλαμβανομένων και των οφειλομένων.

Κανένα από τα χρηματοοικονομικά περιουσιακά στοιχεία του Ομίλου δεν έχει ασφαλιστεί με υποθήκη ή άλλη μορφή πιστωτικής ασφάλισης.

Για τους πελάτες και τις λοιπές εμπορικές απαιτήσεις, ο Όμιλος δεν εκτίθεται σε σημαντικούς πιστωτικούς κινδύνους. Για την ελαχιστοποίηση του πιστωτικού κινδύνου σε διαθέσιμα και ταμιακά ισοδύναμα ο Όμιλος συναλλάσσεται μόνο με αναγνωρισμένα πιστωτικά ιδρύματα.

11.4 Ανάλυση κινδύνου ρευστότητας

Ο Όμιλος διαχειρίζεται τις ανάγκες ρευστότητας της με προσεκτική παρακολούθηση των χρεών των μακροπρόθεσμων χρηματοοικονομικών υποχρεώσεων καθώς επίσης και των πληρωμών που

πραγματοποιούνται καθημερινά. Οι ανάγκες ρευστότητας παρακολουθούνται σε διάφορες χρονικές ζώνες, σε καθημερινή και εβδομαδιαία βάση.

Ο Όμιλος διασφαλίζει ότι υπάρχουν επαρκείς διαθέσιμες πιστωτικές διευκολύνσεις ώστε να είναι σε θέση να καλύπτει τις βραχυπρόθεσμες επιχειρηματικές ανάγκες, κατόπιν υπολογισμού των ταμειακών εισροών που προκύπτουν από τη λειτουργία του καθώς και των μετρητών και ισοδύναμων μετρητών τα οποία τηρεί. Τα κεφάλαια για τις μακροπρόθεσμες ανάγκες ρευστότητας εξασφαλίζονται πρόσθετα από ένα επαρκές ποσό δανειακών κεφαλαίων και την δυνατότητα να πωληθούν μακροπρόθεσμα χρηματοοικονομικά στοιχεία.

Η ληκτότητα των χρηματοοικονομικών υποχρεώσεων την 30η Ιουνίου 2012 για τον Όμιλο αναλύεται ως εξής:

| Ποσά σε € | 1/7/2011 - 30/6/2012 | | | |
|--------------------------------------|----------------------|------------------|--------------------|------------------|
| | Βραχυπρόθεσμες | | Μακροπρόθεσμες | |
| | εντός 6 μηνών | 6 έως 12 μήνες | 1 έως 5 έτη | μετά από 5 έτη |
| Μακροπρόθεσμος Δανεισμός | 3.840.049 | 3.368.589 | 151.874.553 | - |
| Υποχρεώσεις χρηματοδοτικών μισθώσεων | 427.061 | 373.146 | 3.554.742 | 1.304.004 |
| Εμπορικές Υποχρεώσεις | 55.247.336 | 738.075 | - | - |
| Λοιπές βραχυπρόθεσμες υποχρεώσεις | 18.241.354 | 3.400.344 | 202.446 | - |
| Σύνολο | 77.755.800 | 7.880.154 | 155.631.741 | 1.304.004 |

Η αντίστοιχη ληκτότητα των χρηματοοικονομικών υποχρεώσεων για την 30η Ιουνίου 2011 είχε ως εξής:

| Ποσά σε € | 1/7/2010 - 30/6/2011 | | | |
|--------------------------------------|----------------------|-------------------|--------------------|------------------|
| | Βραχυπρόθεσμες | | Μακροπρόθεσμες | |
| | εντός 6 μηνών | 6 έως 12 μήνες | 1 έως 5 έτη | μετά από 5 έτη |
| Μακροπρόθεσμος Δανεισμός | 3.831.613 | 2.619.323 | 159.302.563 | - |
| Υποχρεώσεις χρηματοδοτικών μισθώσεων | 441.813 | 385.135 | 4.151.444 | 1.704.270 |
| Εμπορικές Υποχρεώσεις | 53.599.322 | 4.567.571 | - | - |
| Λοιπές βραχυπρόθεσμες υποχρεώσεις | 13.291.847 | 3.705.185 | - | - |
| Σύνολο | 71.164.595 | 11.277.214 | 163.454.007 | 1.704.270 |

Η ληκτότητα των χρηματοοικονομικών υποχρεώσεων την 30η Ιουνίου 2012 για την Εταιρία αναλύεται ως εξής:

| Ποσά σε € | 1/7/2011 - 30/6/2012 | | | |
|--------------------------------------|----------------------|------------------|--------------------|------------------|
| | Βραχυπρόθεσμες | | Μακροπρόθεσμες | |
| | εντός 6 μηνών | 6 έως 12 μήνες | 1 έως 5 έτη | μετά από 5 έτη |
| Μακροπρόθεσμος Δανεισμός | 2.648.116 | 2.610.630 | 151.874.553 | - |
| Υποχρεώσεις χρηματοδοτικών μισθώσεων | 427.061 | 373.146 | 3.554.742 | 1.304.004 |
| Εμπορικές Υποχρεώσεις | 55.177.252 | 738.075 | - | - |
| Λοιπές βραχυπρόθεσμες υποχρεώσεις | 15.529.128 | 2.484.064 | - | - |
| Σύνολο | 73.781.557 | 6.205.916 | 155.429.295 | 1.304.004 |

Η αντίστοιχη ληκτότητα των χρηματοοικονομικών υποχρεώσεων για την 30η Ιουνίου 2011 είχε ως εξής:

| Ποσά σε € | 1/7/2010 - 30/6/2011 | | | |
|--------------------------------------|----------------------|------------------|--------------------|------------------|
| | Βραχυπρόθεσμες | | Μακροπρόθεσμες | |
| | εντός 6 μηνών | 6 έως 12 μήνες | 1 έως 5 έτη | μετά από 5 έτη |
| Μακροπρόθεσμος Δανεισμός | 2.645.612 | 2.619.323 | 157.277.747 | - |
| Υποχρεώσεις χρηματοδοτικών μισθώσεων | 441.813 | 385.135 | 4.151.444 | 1.704.270 |
| Εμπορικές Υποχρεώσεις | 53.898.785 | 4.567.571 | - | - |
| Λοιπές βραχυπρόθεσμες υποχρεώσεις | 11.393.059 | 1.044.458 | - | - |
| Σύνολο | 68.379.269 | 8.616.487 | 161.429.191 | 1.704.270 |

Οι ανωτέρω ημερομηνίες λήξης αντικατοπτρίζουν τις μικτές ταμειακές ροές οι οποίες ενδέχεται να διαφέρουν από τις λογιστικές αξίες των υποχρεώσεων κατά την ημερομηνία της κατάστασης οικονομικής θέσης.

Οι χρηματοοικονομικές υποχρεώσεις κατά την ημερομηνία των οικονομικών καταστάσεων έχουν ως εξής:

Χρηματοοικονομικές υποχρεώσεις

Ποσά σε €

Μακροπρόθεσμες υποχρεώσεις

| | Ο Όμιλος | | Η Εταιρία | |
|---------------|--------------------|--------------------|--------------------|--------------------|
| | 30/06/2012 | 30/06/2011 | 30/06/2012 | 30/06/2011 |
| Δανεισμός | 152.048.283 | 153.841.391 | 151.381.835 | 152.009.779 |
| Σύνολο | 152.048.283 | 153.841.391 | 151.381.835 | 152.009.779 |

Βραχυπρόθεσμες υποχρεώσεις

| | | | | |
|---|-------------------|-------------------|-------------------|-------------------|
| Μακροπρόθεσμες υποχρεώσεις πληρωτέες στην επόμενη χρήση | 1.906.030 | 1.868.245 | 707.102 | 672.521 |
| Προμηθευτές και λοιπές υποχρεώσεις | 55.310.394 | 56.669.825 | 55.240.311 | 56.897.288 |
| Λοιπές βραχυπρόθεσμες υποχρεώσεις | 16.964.875 | 12.350.557 | 13.780.773 | 8.154.521 |
| Σύνολο | 74.181.299 | 70.888.627 | 69.728.186 | 65.724.330 |

12. Πολιτικές και διαδικασίες διαχείρισης κεφαλαίου

Οι στόχοι του Ομίλου όσον αφορά τη διαχείριση του κεφαλαίου είναι οι εξής:

- να εξασφαλίσει την ικανότητα του Ομίλου να συνεχίσει τη δραστηριότητα του (going-concern) και
- να εξασφαλίσει μια ικανοποιητική απόδοση στους μετόχους

τιμολογώντας προϊόντα και υπηρεσίες αναλογικά με το επίπεδο κινδύνου.

Ο Όμιλος παρακολουθεί το κεφάλαιο στη βάση του δείκτη δάνεια προς ίδια κεφάλαια. Ο δείκτης αυτός υπολογίζεται διαιρώντας τον καθαρό δανεισμό με τα ίδια κεφάλαια. Ο καθαρός δανεισμός υπολογίζεται ως το σύνολο του δανεισμού όπως εμφανίζεται στην κατάσταση οικονομικής θέσης μείον τα ταμειακά διαθέσιμα και ισοδύναμα. Τα ίδια κεφάλαια αποτελούνται από όλα τα στοιχεία των ιδίων κεφαλαίων όπως εμφανίζονται στην κατάσταση οικονομικής θέσης. Ο δείκτης αυτός για τις χρήσεις 2011-2012 και 2010-2011 αναλύεται ως εξής:

| Ποσά σε € | 30/6/2012 | 30/6/2011 |
|--|-------------------|-------------------|
| Σύνολο δανεισμού | 153.954.313 | 155.709.637 |
| Μείον: Ταμειακά διαθέσιμα και ταμειακά ισοδύναμα | 184.646.930 | 158.087.059 |
| Καθαρός δανεισμός | (30.692.617) | (2.377.422) |
| | 30/06/2012 | 30/06/2011 |
| Σύνολο Ιδίων Κεφαλαίων | 592.912.413 | 522.949.932 |
| Μείον: Δάνεια μειωμένης εξασφάλισης | - | - |
| Προσαρμοσμένα ίδια κεφάλαια | 592.912.413 | 522.949.932 |
| Δείκτης δανείων προς Ίδια Κεφάλαια | -5,18% | -0,45% |

Κατά την κλειόμενη χρήση τα ταμειακά διαθέσιμα του Ομίλου ήταν ανώτερα του συνολικού ποσού των δανειακών υποχρεώσεων του, κατά το ποσό των 30,69 εκατ. ευρώ με συνέπεια ο δείκτης δανείων προς ίδια Κεφάλαια να καταστεί αρνητικός.

Ο Όμιλος διαχειρίζεται την κεφαλαιακή διάρθρωση και κάνει τις προσαρμογές κατά το χρόνο που η οικονομική κατάσταση και τα χαρακτηριστικά των κινδύνων των υπαρχόντων περιουσιακών στοιχείων αλλάζουν. Με στόχο τη διατήρηση ή την προσαρμογή της κεφαλαιακής διάρθρωσης, ο Όμιλος μπορεί να προσαρμόσει το ποσό των πληρωτέων μερισμάτων, να επιστρέψει κεφάλαιο στους μετόχους, να εκδώσει μετοχικό κεφάλαιο ή να πουλήσει περιουσιακά στοιχεία για να μειώσει το δανεισμό.

Η Εταιρία έχει τιμήσει τις συμβατικές υποχρεώσεις της, συμπεριλαμβανομένης και της διατήρησης της ορθολογικότητας της κεφαλαιακής δομής.

13. Γεγονότα μετά την ημερομηνία της Κατάστασης Οικονομικής Θέσης

Τον Ιούλιο του 2012 ξεκίνησε τη λειτουργία του το νέο μισθωμένο στην Νέα Φιλαδέλφεια συνολικής επιφάνειας 8χιλ τ.μ. ενώ τον Αύγουστο του 2012 ξεκίνησε να λειτουργεί το νέο μισθωμένο κατάστημα στο Παλιό Φάληρο συνολικής επιφάνειας 7,5χιλ. τ.μ.. Σήμερα ο Όμιλος διαθέτει ένα δίκτυο που αποτελείται από 60 καταστήματα εκ των οποίων τα 50 είναι στην Ελλάδα, τα 3 στην Κύπρο και τα 7 στη Βουλγαρία.

Στην Έκτακτη Γενική Συνέλευση των Μετόχων της Εταιρίας, που πραγματοποιήθηκε την 25.07.2012 αποφασίστηκε η μείωση του υφισταμένου μετοχικού κεφαλαίου της Εταιρίας, ποσού ευρώ 181.947.551,80, κατά το ποσό των ευρώ 27.292.132,77, η οποία θα πραγματοποιηθεί με τη μείωση της ονομαστικής αξίας των υφισταμένων 129.962.537 μετοχών της Εταιρίας κατά το ποσό των ευρώ 0,21 ανά μετοχή, το οποίο θα διανεμηθεί ως επιστροφή κεφαλαίου στους δικαιούχους μετόχους σε μετρητά, ώστε η ονομαστική αξία αυτών από το ποσό των ευρώ 1,40 θα διαμορφωθεί στο ποσό των € 1,19 ανά μετοχή. Μετά την ανωτέρω μείωση το συνολικό ολοσχερώς καταβεβλημένο μετοχικό κεφάλαιο της Εταιρίας θα διαμορφωθεί στο ποσό των ευρώ 154.655.419,03, διαιρούμενο σε 129.962.537 κοινές μετοχές, ονομαστικής αξίας ευρώ 1,19 η κάθε μία. Συνακόλουθα τροποποίησε την παρ. Α' του άρθρου 5 περί μετοχικού κεφαλαίου του καταστατικού της Εταιρίας.

Σύμφωνα με το Οικονομικό Ημερολόγιο, που έχει ανακοινώσει η Εταιρία, ως ημερομηνία διαπραγμάτευσης των μετοχών της Εταιρίας με τη νέα ονομαστική αξία και αποκοπής του δικαιώματος λήψης επιστροφής κεφαλαίου ορίζεται η 07.09.2012. Δικαιούχοι της επιστροφής κεφαλαίου θα είναι οι μέτοχοι, που θα είναι εγγεγραμμένοι στα αρχεία του Σ.Α.Τ. την 11.09.2012 (record date) για την Εταιρία μας. Ως ημερομηνία έναρξης καταβολής της επιστροφής κεφαλαίου ορίζεται η 17.09.2012.

Δεν υπάρχουν άλλα μεταγενέστερα των οικονομικών καταστάσεων γεγονότα τα οποία να αφορούν είτε τον Όμιλο είτε την Εταιρία, στα οποία επιβάλλεται αναφορά από τα Διεθνή Πρότυπα Χρηματοοικονομικής Αναφοράς (ΔΠΧΑ).

Μοσχάτο, 28 Αυγούστου 2012

Οι υπεύθυνοι για τις Οικονομικές Καταστάσεις

Ο Πρόεδρος του Δ. Σ και
Διευθύνων Σύμβουλος

Ο Αντιπρόεδρος Δ.Σ

Η Διευθύντρια Οικονομικών
Υπηρεσιών και Εντεταλμένη
Σύμβουλος

Ο Λογιστής

Απόστολος -Ευάγγελος Βακάκης
του Γεωργίου
Α.Δ.Τ. ΑΚ 031213/2011

Ιωάννης Οικονόμου
του Χρήστου
Α.Δ.Τ. Χ156531/2002

Καλλιόπη Βερναδάκη του Εμμ.
Α.Δ.Τ. Φ 099860/2001

Παναγιώτης Ξηρός του
Κων/νου
Α.Δ.Τ. Λ 370348/1977-
Αρ.Αδείας 0018111 Α' Τάξης

V. Πληροφορίες άρθρου 10 του Ν.3401/2005

Η Εταιρία Jumbo δημοσιοποίησε και κατέστησε διαθέσιμες στο κοινό κατά τη διάρκεια της οικονομικής χρήσης 2011/2012 τις παρακάτω πληροφορίες του άρθρου 10 του Ν. 3401/2005 και είναι αναρτημένες στο επίσημο διαδικτυακό χώρο του Χρηματιστηρίου Αθηνών www.ase.gr όσο και της Εταιρίας όπως εμφανίζεται στον παρακάτω πίνακα.

| Ημερομηνία | Ανακοίνωση | url |
|------------|---|--|
| 22/8/2011 | Ανακοίνωση ρυθμιζόμενης πληροφορίας του Ν. 3556/2007 | www.jumbo.gr/el/enimerosi-ependiton-etairiki-diakivernisi-gnostopoiiseis-sinalagon-11441 |
| 7/9/2011 | Αύξηση σε τζίρο και καθαρά κέρδη κόντρα στην κρίση της λιανικής για την χρήση που έληξε τον Ιούνιο 2011 | http://www.jumbo.gr/el/enimerosi-ependiton-anakoinoseis-deltia-tipou-6241 |
| 22/9/2011 | Ανακοίνωση σχετικά με την μετατροπή ομολογιών σε μετοχές - Μετατρέψιμο μη διαπραγματεύσιμο Ομολογιακό Δάνειο Jumbo ΑΕΕ, ποσού € 42.432.150,00 | http://www.jumbo.gr/el/enimerosi-ependiton-anakoinoseis-deltia-tipou-15074 |
| 26/9/2011 | Οικονομικό Ημερολόγιο χρήσης 2011/2012 | http://www.jumbo.gr/el/enimerosi-ependiton-anakoinoseis-deltia-tipou-9545 |
| 27/9/2011 | Σταθερές πωλήσεις, χαμηλές τιμές, αυξημένα τα καθαρά κέρδη • Αυξήθηκαν κατά 19,39% τα καθαρά κέρδη στα € 94,6εκατ • Επιστροφή κεφαλαίου 0,17€/μτχ | http://www.jumbo.gr/el/enimerosi-ependiton-anakoinoseis-deltia-tipou-10278 |
| 27/9/2011 | Deutsche Bank-27 Sept 2011 | www.jumbo.gr/el/enimerosi-ependiton-plirofories-analiton-5584-3529 |
| 28/9/2011 | CA Cheuvreux - 28 September 2011 | www.jumbo.gr/el/enimerosi-ependiton-plirofories-analiton-21353-EN-3531-3532 |
| 28/9/2011 | National P&K Securities-28 September 2011 | www.jumbo.gr/el/enimerosi-ependiton-plirofories-analiton-1910-EN-3535-3536 |
| 28/9/2011 | Proton Bank-28 September 2011 | www.jumbo.gr/el/enimerosi-ependiton-plirofories-analiton-18516-3537 |
| 28/9/2011 | Euroxx - 28 September 2011 | www.jumbo.gr/el/enimerosi-ependiton-plirofories-analiton-8393 |
| 30/9/2011 | Citigroup - 30 September 2011 | www.jumbo.gr/el/enimerosi-ependiton-plirofories-analiton-223-EN-3539-3540 |
| 4/10/2011 | Marfin Analysis-4 October 2011 | www.jumbo.gr/el/enimerosi-ependiton-plirofories-analiton-14338-3541 |
| 5/10/2011 | Στο 3,5% ο ρυθμός αύξησης των πωλήσεων για το πρώτο τρίμηνο | http://www.jumbo.gr/el/enimerosi-ependiton-anakoinoseis-deltia-tipou-17867 |
| 10/10/2011 | ΕΤΗΣΙΑ ΓΕΝΙΚΗ ΣΥΝΕΛΕΥΣΗ 3 ΝΟΕΜΒΡΙΟΥ 2011 | http://www.jumbo.gr/el/enimerosi-ependiton-plirofories-genikes-sinelefseis-21148 |
| 12/10/2011 | Παρουσίαση του Jumbo στην Ένωση Θεσμικών Επενδυτών | http://www.jumbo.gr/el/enimerosi-ependiton-anakoinoseis-deltia-tipou-15523 |
| 13/10/2011 | Eurobank Securities - 13 October 2011JUMBO | www.jumbo.gr/el/enimerosi-ependiton-plirofories-analiton-18597-3545 |
| 13/10/2011 | HSBC-13 October 2011 | www.jumbo.gr/el/enimerosi-ependiton-plirofories-analiton-2018-EN-3543-3544 |
| 3/11/2011 | Επιστροφή Κεφαλαίου στους μετόχους,ανταπόκριση από τους καταναλωτές στις χαμηλές τιμές | www.jumbo.gr/el/enimerosi-ependiton-anakoinoseis-deltia-tipou-13882 |
| 4/11/2011 | Εκλογή νέου Διοικητικού Συμβουλίου | www.jumbo.gr/el/enimerosi-ependiton-plirofories-metavoles-synthesis-ds-17169-3409 |
| 4/11/2011 | Ενημέρωση για αποφάσεις της Γενικής Συνέλευσης 03.11.2011 | www.jumbo.gr/el/enimerosi-ependiton-plirofories-genikes-sinelefseis-3945 |
| 11/11/2011 | Ημερομηνία ανακοίνωσης αποτελεσμάτων του πρώτου τριμήνου 2012 | www.jumbo.gr/el/enimerosi-ependiton-anakoinoseis-deltia-tipou-21560 |
| 15/11/2011 | Μόνο στα JUMBO οι πωλήσεις ανεβαίνουνκαι οι τιμές σέβονται τον καταναλωτή | www.jumbo.gr/el/enimerosi-ependiton-anakoinoseis-deltia-tipou-3137 |
| 16/11/2011 | Ανακοίνωση ρυθμιζόμενης πληροφορίας του Ν. 3556/2007 | www.jumbo.gr/el/enimerosi-ependiton-etairiki-diakivernisi-gnostopoiiseis-sinalagon-3651 |

| | | |
|------------|--|--|
| 17/11/2011 | Ανακοίνωση ρυθμιζόμενης πληροφορίας του Ν. 3556/2007 | www.jumbo.gr/el/enimerosi-ependiton-etairiki-diakivernisi-gnostopoiiseis-sinalagon-3655 |
| 18/11/2011 | Ανακοίνωση ρυθμιζόμενης πληροφορίας του Ν. 3556/2007 | www.jumbo.gr/el/enimerosi-ependiton-etairiki-diakivernisi-gnostopoiiseis-sinalagon-3663 |
| 18/11/2011 | Ανακοίνωση ρυθμιζόμενης πληροφορίας του Ν. 3556/2007 | www.jumbo.gr/el/enimerosi-ependiton-etairiki-diakivernisi-gnostopoiiseis-sinalagon-3667 |
| 22/11/2011 | Ανακοίνωση ρυθμιζόμενης πληροφορίας του Ν. 3556/2007 | www.jumbo.gr/el/enimerosi-ependiton-etairiki-diakivernisi-gnostopoiiseis-sinalagon-3677 |
| 23/11/2011 | Ανακοίνωση ρυθμιζόμενης πληροφορίας του Ν. 3556/2007 | www.jumbo.gr/el/enimerosi-ependiton-etairiki-diakivernisi-gnostopoiiseis-sinalagon-3679 |
| 24/11/2011 | Ανακοίνωση ρυθμιζόμενης πληροφορίας του Ν. 3556/2007 | www.jumbo.gr/el/enimerosi-ependiton-etairiki-diakivernisi-gnostopoiiseis-sinalagon-3681 |
| 28/11/2011 | Ανακοίνωση ρυθμιζόμενης πληροφορίας του Ν. 3556/2007 | www.jumbo.gr/el/enimerosi-ependiton-etairiki-diakivernisi-gnostopoiiseis-sinalagon-3687 |
| 28/11/2011 | Ανακοίνωση για ισόποση αύξηση και μείωση μετοχικού κεφαλαίου με ισόποση αύξηση και μείωση αντίστοιχα της ονομαστικής αξίας της μετοχής | www.jumbo.gr/el/enimerosi-ependiton-anakoinoiseis-deltia-tipou-5576 |
| 30/11/2011 | Ανακοίνωση ρυθμιζόμενης πληροφορίας του Ν. 3556/2007 | www.jumbo.gr/el/enimerosi-ependiton-etairiki-diakivernisi-gnostopoiiseis-sinalagon-3691 |
| 1/12/2011 | Ανακοίνωση ρυθμιζόμενης πληροφορίας του Ν. 3556/2007 | www.jumbo.gr/el/enimerosi-ependiton-etairiki-diakivernisi-gnostopoiiseis-sinalagon-3695 |
| 5/12/2011 | Ανακοίνωση ρυθμιζόμενης πληροφορίας του Ν. 3556/2007 | www.jumbo.gr/el/enimerosi-ependiton-etairiki-diakivernisi-gnostopoiiseis-sinalagon-3701 |
| 5/12/2011 | Ανακοίνωση ρυθμιζόμενης πληροφορίας του Ν. 3556/2007 | www.jumbo.gr/el/enimerosi-ependiton-etairiki-diakivernisi-gnostopoiiseis-sinalagon-3703 |
| 5/12/2011 | Ανακοίνωση ρυθμιζόμενης πληροφορίας του Ν. 3556/2007 | www.jumbo.gr/el/enimerosi-ependiton-etairiki-diakivernisi-gnostopoiiseis-sinalagon-3705 |
| 6/12/2011 | Επανάλθε η θετική αύξηση των πωλήσεων τον Νοέμβριο παρά τις αντιξοότητες | www.jumbo.gr/el/enimerosi-ependiton-anakoinoiseis-deltia-tipou-17889 |
| 7/12/2011 | Ανακοίνωση ρυθμιζόμενης πληροφορίας του Ν. 3556/2007 | www.jumbo.gr/el/enimerosi-ependiton-etairiki-diakivernisi-gnostopoiiseis-sinalagon-3711 |
| 8/12/2011 | Ανακοίνωση ρυθμιζόμενης πληροφορίας του Ν. 3556/2007 | www.jumbo.gr/el/enimerosi-ependiton-etairiki-diakivernisi-gnostopoiiseis-sinalagon-3713 |
| 9/12/2011 | Ανακοίνωση ρυθμιζόμενης πληροφορίας του Ν. 3556/2007 | www.jumbo.gr/el/enimerosi-ependiton-etairiki-diakivernisi-gnostopoiiseis-sinalagon-3717 |
| 12/12/2011 | Ανακοίνωση ρυθμιζόμενης πληροφορίας του Ν. 3556/2007 | www.jumbo.gr/el/enimerosi-ependiton-etairiki-diakivernisi-gnostopoiiseis-sinalagon-3719 |
| 13/12/2011 | Ανακοίνωση ρυθμιζόμενης πληροφορίας του Ν. 3556/2007 | www.jumbo.gr/el/enimerosi-ependiton-etairiki-diakivernisi-gnostopoiiseis-sinalagon-3727 |
| 14/12/2011 | Ανακοίνωση ρυθμιζόμενης πληροφορίας του Ν. 3556/2007 | www.jumbo.gr/el/enimerosi-ependiton-etairiki-diakivernisi-gnostopoiiseis-sinalagon-3729 |
| 16/12/2011 | Ανακοίνωση ρυθμιζόμενης πληροφορίας του Ν. 3556/2007 | www.jumbo.gr/el/enimerosi-ependiton-etairiki-diakivernisi-gnostopoiiseis-sinalagon-3732 |
| 16/12/2011 | Ανακοίνωση ρυθμιζόμενης πληροφορίας του Ν. 3556/2007 | www.jumbo.gr/el/enimerosi-ependiton-etairiki-diakivernisi-gnostopoiiseis-sinalagon-3734 |
| 19/12/2011 | Ανακοίνωση ρυθμιζόμενης πληροφορίας του Ν. 3556/2007 | www.jumbo.gr/el/enimerosi-ependiton-etairiki-diakivernisi-gnostopoiiseis-sinalagon-3740 |
| 20/12/2011 | Ανακοίνωση ρυθμιζόμενης πληροφορίας του Ν. 3556/2007 | www.jumbo.gr/el/enimerosi-ependiton-etairiki-diakivernisi-gnostopoiiseis-sinalagon-3745 |
| 21/12/2011 | Ανακοίνωση ρυθμιζόμενης πληροφορίας του Ν. 3556/2007 | www.jumbo.gr/el/enimerosi-ependiton-etairiki-diakivernisi-gnostopoiiseis-sinalagon-3747 |
| 22/12/2011 | Ανακοίνωση ρυθμιζόμενης πληροφορίας του Ν. 3556/2007 | www.jumbo.gr/el/enimerosi-ependiton-etairiki-diakivernisi-gnostopoiiseis-sinalagon-3749 |
| 23/12/2011 | Ανακοίνωση ρυθμιζόμενης πληροφορίας του Ν. 3556/2007 | www.jumbo.gr/el/enimerosi-ependiton-etairiki-diakivernisi-gnostopoiiseis-sinalagon-3751 |
| 29/12/2011 | Ανακοίνωση ρυθμιζόμενης πληροφορίας του Ν. 3556/2007 | www.jumbo.gr/el/enimerosi-ependiton-etairiki-diakivernisi-gnostopoiiseis-sinalagon-3776 |
| 29/12/2011 | Ανακοίνωση ρυθμιζόμενης πληροφορίας του Ν. 3556/2007 | www.jumbo.gr/el/enimerosi-ependiton-etairiki-diakivernisi-gnostopoiiseis-sinalagon-3778 |
| 2/1/2012 | Ανακοίνωση ρυθμιζόμενης πληροφορίας του Ν. 3556/2007 | www.jumbo.gr/el/enimerosi-ependiton-etairiki-diakivernisi-gnostopoiiseis-sinalagon-3781 |
| 4/1/2012 | Ανακοίνωση ρυθμιζόμενης πληροφορίας του Ν. 3556/2007 | www.jumbo.gr/el/enimerosi-ependiton-etairiki-diakivernisi-gnostopoiiseis-sinalagon-3782 |

| | | |
|-----------|--|--|
| 5/1/2012 | Ανακοίνωση ρυθμιζόμενης πληροφορίας του Ν. 3556/2007 | www.jumbo.gr/el/enimerosi-ependiton-etairiki-diakivernisi-gnostopoiiseis-sinalagon-3784 |
| 9/1/2012 | Ανακοίνωση ρυθμιζόμενης πληροφορίας του Ν. 3556/2007 | www.jumbo.gr/el/enimerosi-ependiton-etairiki-diakivernisi-gnostopoiiseis-sinalagon-3790 |
| 9/1/2012 | Ανακοίνωση ρυθμιζόμενης πληροφορίας του Ν. 3556/2007 | www.jumbo.gr/el/enimerosi-ependiton-etairiki-diakivernisi-gnostopoiiseis-sinalagon-3793 |
| 9/1/2012 | Συνεχίστηκε η αύξηση του τζίρου για τον Όμιλο Jumbo κόντρα στην κρίση | www.jumbo.gr/el/enimerosi-ependiton-anakoinoseis-deltia-tipou-17411 |
| 11/1/2012 | Ανακοίνωση ρυθμιζόμενης πληροφορίας του Ν. 3556/2007 | www.jumbo.gr/el/enimerosi-ependiton-etairiki-diakivernisi-gnostopoiiseis-sinalagon-3794 |
| 11/1/2012 | Ανακοίνωση ρυθμιζόμενης πληροφορίας του Ν. 3556/2007 | www.jumbo.gr/el/enimerosi-ependiton-etairiki-diakivernisi-gnostopoiiseis-sinalagon-3796 |
| 13/1/2012 | Ανακοίνωση ρυθμιζόμενης πληροφορίας του Ν. 3556/2007 | www.jumbo.gr/el/enimerosi-ependiton-etairiki-diakivernisi-gnostopoiiseis-sinalagon-3798 |
| 16/1/2012 | Ανακοίνωση ρυθμιζόμενης πληροφορίας του Ν. 3556/2007 | www.jumbo.gr/el/enimerosi-ependiton-etairiki-diakivernisi-gnostopoiiseis-sinalagon-3803 |
| 16/1/2012 | Ανακοίνωση ρυθμιζόμενης πληροφορίας του Ν. 3556/2007-Γνωστοποίηση για μεταβολή ποσοστού μετόχων σε επίπεδο δικαιωμάτων ψήφου | http://www.jumbo.gr/el/enimerosi-ependiton-anakoinoseis-deltia-tipou-19243 |
| 17/1/2012 | Ανακοίνωση ρυθμιζόμενης πληροφορίας του Ν. 3556/2007 | www.jumbo.gr/el/enimerosi-ependiton-etairiki-diakivernisi-gnostopoiiseis-sinalagon-3804 |
| 17/1/2012 | Ανακοίνωση ρυθμιζόμενης πληροφορίας του Ν. 3556/2007 | www.jumbo.gr/el/enimerosi-ependiton-etairiki-diakivernisi-gnostopoiiseis-sinalagon-3806 |
| 19/1/2012 | Ανακοίνωση ρυθμιζόμενης πληροφορίας του Ν. 3556/2007 | www.jumbo.gr/el/enimerosi-ependiton-etairiki-diakivernisi-gnostopoiiseis-sinalagon-3808 |
| 23/1/2012 | Ανακοίνωση ρυθμιζόμενης πληροφορίας του Ν. 3556/2007 | www.jumbo.gr/el/enimerosi-ependiton-etairiki-diakivernisi-gnostopoiiseis-sinalagon-3810 |
| 23/1/2012 | Ανακοίνωση ρυθμιζόμενης πληροφορίας του Ν. 3556/2007 | www.jumbo.gr/el/enimerosi-ependiton-etairiki-diakivernisi-gnostopoiiseis-sinalagon-3824 |
| 24/1/2012 | Ανακοίνωση ρυθμιζόμενης πληροφορίας του Ν. 3556/2007 | www.jumbo.gr/el/enimerosi-ependiton-etairiki-diakivernisi-gnostopoiiseis-sinalagon-3826 |
| 26/1/2012 | Ανακοίνωση ρυθμιζόμενης πληροφορίας του Ν. 3556/2007 | www.jumbo.gr/el/enimerosi-ependiton-etairiki-diakivernisi-gnostopoiiseis-sinalagon-3828 |
| 26/1/2012 | Ανακοίνωση ρυθμιζόμενης πληροφορίας του Ν. 3556/2007 | www.jumbo.gr/el/enimerosi-ependiton-etairiki-diakivernisi-gnostopoiiseis-sinalagon-3830 |
| 30/1/2012 | Ανακοίνωση ρυθμιζόμενης πληροφορίας του Ν. 3556/2007 | www.jumbo.gr/el/enimerosi-ependiton-etairiki-diakivernisi-gnostopoiiseis-sinalagon-3832 |
| 31/1/2012 | Ανακοίνωση ρυθμιζόμενης πληροφορίας του Ν. 3556/2007 | www.jumbo.gr/el/enimerosi-ependiton-etairiki-diakivernisi-gnostopoiiseis-sinalagon-3835 |
| 1/2/2012 | Ανακοίνωση ρυθμιζόμενης πληροφορίας του Ν. 3556/2007 | www.jumbo.gr/el/enimerosi-ependiton-etairiki-diakivernisi-gnostopoiiseis-sinalagon-3837 |
| 01/02/12 | Βραβευση απο τα In Business awards 2011 (επιχείρηση της χρονιάς στην Κύπρο) | www.jumbo.gr/el/enimerosi-ependiton-anakoinoseis-deltia-tipou-14345 |
| 2/2/2012 | Ανακοίνωση ρυθμιζόμενης πληροφορίας του Ν. 3556/2007 | www.jumbo.gr/el/enimerosi-ependiton-etairiki-diakivernisi-gnostopoiiseis-sinalagon-3844 |
| 3/2/2012 | Ανακοίνωση ρυθμιζόμενης πληροφορίας του Ν. 3556/2007 | www.jumbo.gr/el/enimerosi-ependiton-etairiki-diakivernisi-gnostopoiiseis-sinalagon-3848 |
| 6/2/2012 | Ανακοίνωση ρυθμιζόμενης πληροφορίας του Ν. 3556/2007 | www.jumbo.gr/el/enimerosi-ependiton-etairiki-diakivernisi-gnostopoiiseis-sinalagon-3850 |
| 7/2/2012 | Ανακοίνωση ρυθμιζόμενης πληροφορίας του Ν. 3556/2007 | www.jumbo.gr/el/enimerosi-ependiton-etairiki-diakivernisi-gnostopoiiseis-sinalagon-3852 |
| 8/2/2012 | Ανακοίνωση ρυθμιζόμενης πληροφορίας του Ν. 3556/2007 | www.jumbo.gr/el/enimerosi-ependiton-etairiki-diakivernisi-gnostopoiiseis-sinalagon-3854 |
| 9/2/2012 | Ανακοίνωση ρυθμιζόμενης πληροφορίας του Ν. 3556/2007 | www.jumbo.gr/el/enimerosi-ependiton-etairiki-diakivernisi-gnostopoiiseis-sinalagon-3856 |
| 10/2/2012 | Ανακοίνωση ρυθμιζόμενης πληροφορίας του Ν. 3556/2007 | www.jumbo.gr/el/enimerosi-ependiton-etairiki-diakivernisi-gnostopoiiseis-sinalagon-3858 |
| 13/2/2012 | Ανακοίνωση ρυθμιζόμενης πληροφορίας του Ν. 3556/2007 | www.jumbo.gr/el/enimerosi-ependiton-etairiki-diakivernisi-gnostopoiiseis-sinalagon-3860 |
| 14/2/2012 | Ανακοίνωση ρυθμιζόμενης πληροφορίας του Ν. 3556/2007 | www.jumbo.gr/el/enimerosi-ependiton-etairiki-diakivernisi-gnostopoiiseis-sinalagon-3868 |
| 14/02/12 | Δελτίο Τύπου | www.jumbo.gr/el/enimerosi-ependiton-anakoinoseis-deltia-tipou-7340 |

| | | |
|-----------|---|--|
| 15/2/2012 | Ανακοίνωση ρυθμιζόμενης πληροφορίας του Ν. 3556/2007 | www.jumbo.gr/el/enimerosi-ependiton-etairiki-diakivernisi-gnostopoiiseis-sinalagon-3870 |
| 16/2/2012 | Ανακοίνωση ρυθμιζόμενης πληροφορίας του Ν. 3556/2007 | www.jumbo.gr/el/enimerosi-ependiton-etairiki-diakivernisi-gnostopoiiseis-sinalagon-3872 |
| 17/2/2012 | Ανακοίνωση ρυθμιζόμενης πληροφορίας του Ν. 3556/2007 | www.jumbo.gr/el/enimerosi-ependiton-etairiki-diakivernisi-gnostopoiiseis-sinalagon-3874 |
| 20/2/2012 | Ανακοίνωση ρυθμιζόμενης πληροφορίας του Ν. 3556/2007 | www.jumbo.gr/el/enimerosi-ependiton-etairiki-diakivernisi-gnostopoiiseis-sinalagon-3876 |
| 21/2/2012 | Ανακοίνωση ρυθμιζόμενης πληροφορίας του Ν. 3556/2007 | www.jumbo.gr/el/enimerosi-ependiton-etairiki-diakivernisi-gnostopoiiseis-sinalagon-13859 |
| 22/2/2012 | Ανακοίνωση ρυθμιζόμενης πληροφορίας του Ν. 3556/2007 | www.jumbo.gr/el/enimerosi-ependiton-etairiki-diakivernisi-gnostopoiiseis-sinalagon-5566 |
| 22/02/12 | Αύξηση καθαρής κερδοφορίας παρά το περιβάλλον αβεβαιότητας | www.jumbo.gr/el/enimerosi-ependiton-anakoinoseis-deltia-tipou-15084 |
| 23/2/2012 | Alpha Finance - 23 February 2012 | www.jumbo.gr/el/enimerosi-ependiton-plierofories-analiton-3477-4130 |
| 23/2/2012 | Citigroup - 23 February 2012 | www.jumbo.gr/el/enimerosi-ependiton-plierofories-analiton-2569-4132 |
| 23/2/2012 | Piraeus Securities- 23 February 2012 | www.jumbo.gr/el/enimerosi-ependiton-plierofories-analiton-19695-4128 |
| 24/2/2012 | Ανακοίνωση ρυθμιζόμενης πληροφορίας του Ν. 3556/2007 | www.jumbo.gr/el/enimerosi-ependiton-etairiki-diakivernisi-gnostopoiiseis-sinalagon-10718 |
| 24/2/2012 | Ανακοίνωση ρυθμιζόμενης πληροφορίας του Ν. 3556/2007 | www.jumbo.gr/el/enimerosi-ependiton-etairiki-diakivernisi-gnostopoiiseis-sinalagon-14521 |
| 28/2/2012 | Ανακοίνωση ρυθμιζόμενης πληροφορίας του Ν. 3556/2007 | www.jumbo.gr/el/enimerosi-ependiton-etairiki-diakivernisi-gnostopoiiseis-sinalagon-14012 |
| 29/2/2012 | Ανακοίνωση ρυθμιζόμενης πληροφορίας του Ν. 3556/2007 | www.jumbo.gr/el/enimerosi-ependiton-etairiki-diakivernisi-gnostopoiiseis-sinalagon-6619 |
| 29/2/2012 | Ανακοίνωση ρυθμιζόμενης πληροφορίας του Ν. 3556/2007 | www.jumbo.gr/el/enimerosi-ependiton-etairiki-diakivernisi-gnostopoiiseis-sinalagon-9982 |
| 2/3/2012 | Ανακοίνωση ρυθμιζόμενης πληροφορίας του Ν. 3556/2007 | www.jumbo.gr/el/enimerosi-ependiton-etairiki-diakivernisi-gnostopoiiseis-sinalagon-10359 |
| 6/3/2012 | Ανακοίνωση ρυθμιζόμενης πληροφορίας του Ν. 3556/2007 | www.jumbo.gr/el/enimerosi-ependiton-etairiki-diakivernisi-gnostopoiiseis-sinalagon-11494 |
| 7/3/2012 | Ανακοίνωση ρυθμιζόμενης πληροφορίας του Ν. 3556/2007 | www.jumbo.gr/el/enimerosi-ependiton-etairiki-diakivernisi-gnostopoiiseis-sinalagon-6680 |
| 8/3/2012 | Ανακοίνωση ρυθμιζόμενης πληροφορίας του Ν. 3556/2007 | www.jumbo.gr/el/enimerosi-ependiton-etairiki-diakivernisi-gnostopoiiseis-sinalagon-5908 |
| 9/3/2012 | Ανακοίνωση ρυθμιζόμενης πληροφορίας του Ν. 3556/2007 | www.jumbo.gr/el/enimerosi-ependiton-etairiki-diakivernisi-gnostopoiiseis-sinalagon-18253 |
| 12/3/2012 | Ανακοίνωση ρυθμιζόμενης πληροφορίας του Ν. 3556/2007 | www.jumbo.gr/el/enimerosi-ependiton-etairiki-diakivernisi-gnostopoiiseis-sinalagon-17880 |
| 13/3/2012 | Ανακοίνωση ρυθμιζόμενης πληροφορίας του Ν. 3556/2007 | www.jumbo.gr/el/enimerosi-ependiton-etairiki-diakivernisi-gnostopoiiseis-sinalagon-16112 |
| 14/3/2012 | Ανακοίνωση ρυθμιζόμενης πληροφορίας του Ν. 3556/2007 | www.jumbo.gr/el/enimerosi-ependiton-etairiki-diakivernisi-gnostopoiiseis-sinalagon-1476 |
| 15/3/2012 | Ανακοίνωση ρυθμιζόμενης πληροφορίας του Ν. 3556/2007 | www.jumbo.gr/el/enimerosi-ependiton-etairiki-diakivernisi-gnostopoiiseis-sinalagon-17593 |
| 16/3/2012 | Ανακοίνωση ρυθμιζόμενης πληροφορίας του Ν. 3556/2007 | www.jumbo.gr/el/enimerosi-ependiton-etairiki-diakivernisi-gnostopoiiseis-sinalagon-9044 |
| 19/3/2012 | Ανακοίνωση ρυθμιζόμενης πληροφορίας του Ν. 3556/2007 | www.jumbo.gr/el/enimerosi-ependiton-etairiki-diakivernisi-gnostopoiiseis-sinalagon-4739 |
| 20/3/2012 | Ανακοίνωση ρυθμιζόμενης πληροφορίας του Ν. 3556/2007 | www.jumbo.gr/el/enimerosi-ependiton-etairiki-diakivernisi-gnostopoiiseis-sinalagon-18267 |
| 21/3/2012 | Ανακοίνωση ρυθμιζόμενης πληροφορίας του Ν. 3556/2007 | www.jumbo.gr/el/enimerosi-ependiton-etairiki-diakivernisi-gnostopoiiseis-sinalagon-17073 |
| 22/3/2012 | Ανακοίνωση ρυθμιζόμενης πληροφορίας του Ν. 3556/2007 | www.jumbo.gr/el/enimerosi-ependiton-etairiki-diakivernisi-gnostopoiiseis-sinalagon-9024 |
| 23/3/2012 | Ανακοίνωση ρυθμιζόμενης πληροφορίας του Ν. 3556/2007 | www.jumbo.gr/el/enimerosi-ependiton-etairiki-diakivernisi-gnostopoiiseis-sinalagon-303 |
| 23/03/12 | Ανακοίνωση σχετικά με την διαδικασία πληρωμής των κλασματικών υπολοίπων από μετατροπή ομολογιών σε μετοχές - Μετατρέψιμο μη διαπραγματεύσιμο Ομολογιακό Δάνειο Jumbo ΑΕΕ, ποσού € 42.432.150,00 | www.jumbo.gr/el/enimerosi-ependiton-anakoinoseis-deltia-tipou-12288 |

| | | |
|-----------|---|---|
| 23/03/12 | Ανακοίνωση σχετικά με την μετατροπή ομολογίων σε μετοχές - Μετατρέψιμο μη διαπραγματεύσιμο Ομολογιακό Δάνειο Jumbo ΑΕΕ, ποσού € 42.432.150,00 | www.jumbo.gr/el/enimerosi-ependiton-anakoinoseis-deltia-tipou-9775 |
| 26/3/2012 | Ανακοίνωση ρυθμιζόμενης πληροφορίας του Ν. 3556/2007 | www.jumbo.gr/el/enimerosi-ependiton-etairiki-diakivernisi-gnostopoiiseis-sinalagon-2696 |
| 27/3/2012 | Ανακοίνωση ρυθμιζόμενης πληροφορίας του Ν. 3556/2007 | www.jumbo.gr/el/enimerosi-ependiton-etairiki-diakivernisi-gnostopoiiseis-sinalagon-3642 |
| 28/3/2012 | Ανακοίνωση ρυθμιζόμενης πληροφορίας του Ν. 3556/2007 | www.jumbo.gr/el/enimerosi-ependiton-etairiki-diakivernisi-gnostopoiiseis-sinalagon-8529 |
| 29/3/2012 | Ανακοίνωση ρυθμιζόμενης πληροφορίας του Ν. 3556/2007 | www.jumbo.gr/el/enimerosi-ependiton-etairiki-diakivernisi-gnostopoiiseis-sinalagon-3848 |
| 30/3/2012 | Ανακοίνωση ρυθμιζόμενης πληροφορίας του Ν. 3556/2007 | www.jumbo.gr/el/enimerosi-ependiton-etairiki-diakivernisi-gnostopoiiseis-sinalagon-12446 |
| 2/4/2012 | Ανακοίνωση ρυθμιζόμενης πληροφορίας του Ν. 3556/2007 | www.jumbo.gr/el/enimerosi-ependiton-etairiki-diakivernisi-gnostopoiiseis-sinalagon-1045 |
| 4/4/2012 | Ανακοίνωση ρυθμιζόμενης πληροφορίας του Ν. 3556/2007 | www.jumbo.gr/el/enimerosi-ependiton-etairiki-diakivernisi-gnostopoiiseis-sinalagon-6123 |
| 05/04/12 | Δελτίο Τύπου | www.jumbo.gr/el/enimerosi-ependiton-anakoinoseis-deltia-tipou-21048 |
| 6/4/2012 | Ανακοίνωση ρυθμιζόμενης πληροφορίας του Ν. 3556/2007 | www.jumbo.gr/el/enimerosi-ependiton-etairiki-diakivernisi-gnostopoiiseis-sinalagon-10774 |
| 06/04/12 | Ανακοίνωση για την εισαγωγή μετοχών από αύξηση μετοχικού κεφαλαίου μετά από μετατροπή ομολογίων σε μετοχές | www.jumbo.gr/el/enimerosi-ependiton-anakoinoseis-deltia-tipou-7475 |
| 10/4/2012 | Ανακοίνωση ρυθμιζόμενης πληροφορίας του Ν. 3556/2007 | www.jumbo.gr/el/enimerosi-ependiton-etairiki-diakivernisi-gnostopoiiseis-sinalagon-9983 |
| 11/4/2012 | Ανακοίνωση ρυθμιζόμενης πληροφορίας του Ν. 3556/2007 | www.jumbo.gr/el/enimerosi-ependiton-etairiki-diakivernisi-gnostopoiiseis-sinalagon-4027 |
| 18/4/2012 | Ανακοίνωση ρυθμιζόμενης πληροφορίας του Ν. 3556/2007 | www.jumbo.gr/el/enimerosi-ependiton-etairiki-diakivernisi-gnostopoiiseis-sinalagon-7202 |
| 19/4/2012 | Ανακοίνωση ρυθμιζόμενης πληροφορίας του Ν. 3556/2007 | http://www.jumbo.gr/el/enimerosi-ependiton-etairiki-diakivernisi-gnostopoiiseis-sinalagon-13053 |
| 20/4/2012 | Ανακοίνωση ρυθμιζόμενης πληροφορίας του Ν. 3556/2007 | www.jumbo.gr/el/enimerosi-ependiton-etairiki-diakivernisi-gnostopoiiseis-sinalagon-11890 |
| 23/4/2012 | Ανακοίνωση ρυθμιζόμενης πληροφορίας του Ν. 3556/2007 | www.jumbo.gr/el/enimerosi-ependiton-etairiki-diakivernisi-gnostopoiiseis-sinalagon-19542 |
| 23/4/2012 | Ανακοίνωση ρυθμιζόμενης πληροφορίας του Ν. 3556/2007 | www.jumbo.gr/el/enimerosi-ependiton-etairiki-diakivernisi-gnostopoiiseis-sinalagon-8576 |
| 25/4/2012 | Ανακοίνωση ρυθμιζόμενης πληροφορίας του Ν. 3556/2007 | www.jumbo.gr/el/enimerosi-ependiton-etairiki-diakivernisi-gnostopoiiseis-sinalagon-21491 |
| 27/4/2012 | Ανακοίνωση | www.jumbo.gr/el/enimerosi-ependiton-etairiki-diakivernisi-gnostopoiiseis-sinalagon-2851 |
| 30/4/2012 | Ανακοίνωση | http://www.jumbo.gr/el/enimerosi-ependiton-etairiki-diakivernisi-gnostopoiiseis-sinalagon-87 |
| 3/5/2012 | Ανακοίνωση ρυθμιζόμενης πληροφορίας του Ν. 3556/2007 | http://www.jumbo.gr/el/enimerosi-ependiton-etairiki-diakivernisi-gnostopoiiseis-sinalagon-9299 |
| 4/5/2012 | Ανακοίνωση ρυθμιζόμενης πληροφορίας του Ν. 3556/2007 | www.jumbo.gr/el/enimerosi-ependiton-etairiki-diakivernisi-gnostopoiiseis-sinalagon-3306 |
| 7/5/2012 | Ανακοίνωση ρυθμιζόμενης πληροφορίας του Ν. 3556/2007 | www.jumbo.gr/el/enimerosi-ependiton-etairiki-diakivernisi-gnostopoiiseis-sinalagon-13352 |
| 8/5/2012 | Ανακοίνωση ρυθμιζόμενης πληροφορίας του Ν. 3556/2007 | www.jumbo.gr/el/enimerosi-ependiton-etairiki-diakivernisi-gnostopoiiseis-sinalagon-1022 |
| 9/5/2012 | Ανακοίνωση ρυθμιζόμενης πληροφορίας του Ν. 3556/2007 | www.jumbo.gr/el/enimerosi-ependiton-etairiki-diakivernisi-gnostopoiiseis-sinalagon-14424 |
| 10/5/2012 | Ανακοίνωση ρυθμιζόμενης πληροφορίας του Ν. 3556/2007 | www.jumbo.gr/el/enimerosi-ependiton-etairiki-diakivernisi-gnostopoiiseis-sinalagon-16250 |
| 11/5/2012 | Ανακοίνωση ρυθμιζόμενης πληροφορίας του Ν. 3556/2007 | www.jumbo.gr/el/enimerosi-ependiton-etairiki-diakivernisi-gnostopoiiseis-sinalagon-3204 |
| 14/5/2012 | Ανακοίνωση ρυθμιζόμενης πληροφορίας του Ν. 3556/2007 | www.jumbo.gr/el/enimerosi-ependiton-etairiki-diakivernisi-gnostopoiiseis-sinalagon-1671 |
| 15/5/2012 | Ανακοίνωση ρυθμιζόμενης πληροφορίας του Ν. 3556/2007 | www.jumbo.gr/el/enimerosi-ependiton-etairiki-diakivernisi-gnostopoiiseis-sinalagon-16715 |
| 16/5/2012 | Ανακοίνωση ρυθμιζόμενης πληροφορίας του Ν. 3556/2007 | www.jumbo.gr/el/enimerosi-ependiton-etairiki-diakivernisi-gnostopoiiseis-sinalagon-6463 |

| | | |
|------------|--|---|
| 17/5/2012 | Ανακοίνωση ρυθμιζόμενης πληροφορίας του Ν. 3556/2007 | www.jumbo.gr/el/enimerosi-ependiton-etairiki-diakivernisi-gnostopoiiseis-sinalagon-14870 |
| 18/5/2012 | Ανακοίνωση ρυθμιζόμενης πληροφορίας του Ν. 3556/2007 | www.jumbo.gr/el/enimerosi-ependiton-etairiki-diakivernisi-gnostopoiiseis-sinalagon-10782 |
| 18/05/12 | Νέο JUMBO στο Λαόριο, Με ισχυρό θετικό πρόσημο οι πωλήσεις του Μαΐου | www.jumbo.gr/el/enimerosi-ependiton-anakoinoseis-deltia-tipou-19306 |
| 21/5/2012 | Ανακοίνωση ρυθμιζόμενης πληροφορίας του Ν. 3556/2007 | www.jumbo.gr/el/enimerosi-ependiton-etairiki-diakivernisi-gnostopoiiseis-sinalagon-21649 |
| 22/5/2012 | Ανακοίνωση ρυθμιζόμενης πληροφορίας του Ν. 3556/2007 | www.jumbo.gr/el/enimerosi-ependiton-etairiki-diakivernisi-gnostopoiiseis-sinalagon-6653 |
| 23/5/2012 | Ανακοίνωση ρυθμιζόμενης πληροφορίας του Ν. 3556/2007 | www.jumbo.gr/el/enimerosi-ependiton-etairiki-diakivernisi-gnostopoiiseis-sinalagon-868 |
| 23/05/12 | JUMBO η πρώτη επιλογή των καταναλωτών και με απόλυτη αυτοδυναμία | www.jumbo.gr/el/enimerosi-ependiton-anakoinoseis-deltia-tipou-4012 |
| 24/5/2012 | Piraeus Securities- 24 May 2012 A broadly in line third quarter | www.jumbo.gr/el/enimerosi-ependiton-plirofories-analiton-8782 |
| 30/5/2012 | IBG Research- 30 May 2012 | www.jumbo.gr/el/enimerosi-ependiton-plirofories-analiton-12992 |
| 06/06/12 | 11 ΜΗΝΕΣ ΜΕ ΘΕΤΙΚΟ ΠΡΟΣΗΜΟΣΕ ΜΙΑ ΠΕΡΙΟΔΟ ΠΡΩΤΟΦΑΝΩΝ ΑΡΝΗΤΙΚΩΝ ΑΝΑΤΡΟΠΩΝ | www.jumbo.gr/el/enimerosi-ependiton-anakoinoseis-deltia-tipou-18179 |
| 18/6/2012 | Eurobank Securities - 18 June 2012 | www.jumbo.gr/el/enimerosi-ependiton-plirofories-analiton-18980 |
| 27/6/2012 | Ανακοίνωση ρυθμιζόμενης πληροφορίας του Ν. 3556/2007-Γνωστοποίηση για μεταβολή ποσοστού μετόχων σε επίπεδο δικαιωμάτων ψήφου | http://www.jumbo.gr/el/enimerosi-ependiton-etairiki-diakivernisi-gnostopoiiseis-sinalagon-3183 |
| 30/6/2012 | Έκτακτη Γενική Συνέλευση 25 Ιουλίου 2012 | www.jumbo.gr/el/enimerosi-ependiton-plirofories-genikes-sinelefsis-21148-4420 |
| 2/7/2012 | Συμπλήρωση Οικονομικού Ημερολογίου | www.jumbo.gr/el/enimerosi-ependiton-anakoinoseis-deltia-tipou-5219 |
| 12/07/12 | Καταναλωτές και Μέτοχοι στήριξαν τα JUMBO. Τα JUMBO τους επιστρέφουν 0,21 Ευρώ/μετοχή | www.jumbo.gr/el/enimerosi-ependiton-anakoinoseis-deltia-tipou-14598 |
| 25/07/12 | Μόνο με αύξηση της παραγωγικότητας και επενδύσεις θα ξεπεράσουμε τη βαθειά κρίση | www.jumbo.gr/el/enimerosi-ependiton-anakoinoseis-deltia-tipou-2936 |
| 25/7/2012 | Ενημέρωση για αποφάσεις της Γενικής Συνέλευσης 25.07.2012 | www.jumbo.gr/el/enimerosi-ependiton-plirofories-genikes-sinelefsis-3945-4448 |
| | | |
| 27/9/2011 | Στοιχεία και Πληροφορίες περιόδου από 1 Ιουλίου 2010 έως 30 Ιουνίου 2011 | http://www.jumbo.gr/pdfs/oikonomikes-katastaseis/omilou-mitrikis/JumboFinStatandInformation_GR_221.pdf |
| 27/9/2011 | Ετήσια Οικονομική Έκθεση 2010/2011 | http://www.jumbo.gr/pdfs/oikonomikes-katastaseis/omilou-mitrikis/JumboAnnualReport_30062011_GR_219.pdf |
| 27/9/2011 | Jumbo Trading Limited - Έκθεση και Οικονομικές Καταστάσεις 30/06/2011 ενοποιημένες | http://www.jumbo.gr/pdfs/oikonomikes-katastaseis/thigatrikon-etairion/JumboTradingLTDAnnualReport_Cons_223.pdf |
| 27/9/2011 | Jumbo Trading Limited - Έκθεση και Οικονομικές Καταστάσεις 30/06/2011 | http://www.jumbo.gr/pdfs/oikonomikes-katastaseis/thigatrikon-etairion/JumboIFRSENGFS122010_39.pdf |
| 22/2/2012 | Jumbo EC.B LTD - Έκθεση και οικονομικές καταστάσεις 31.12.2011 | http://www.jumbo.gr/pdfs/oikonomikes-katastaseis/thigatrikon-etairion/Jumbo_X.5.1.B_IFRS_FS_ENG_12.2011_03.02.2012_233.pdf |
| | Τριμηνιαίες ανακοινώσεις αποτελεσμάτων | |
| 15/11/2011 | Ενδιάμεσες Οικονομικές Καταστάσεις για το Α' τρίμηνο του 2011 - 2012 | http://www.jumbo.gr/pdfs/oikonomikes-katastaseis/omilou-mitrikis/JumboSAFinStatFull_Notes_Q12012GR_227.pdf |
| 15/11/2011 | Στοιχεία και Πληροφορίες περιόδου από 1.07.2011 - 30.09.2011 | http://www.jumbo.gr/pdfs/oikonomikes-katastaseis/omilou-mitrikis/JumboSAFinStatand_information_Q12012GR_228.pdf |

| | | |
|-----------|---|---|
| 22/2/2012 | Εξαμηνιαία Οικονομική Έκθεση για την περίοδο 1.07.2011 - 31.12.2011 | http://www.jumbo.gr/pdfs/oikonomikes-katastaseis/omilou-mitrikis/JumboSAFinStatFull_Notes_H12012GR_234.pdf |
| 22/2/2012 | Στοιχεία και Πληροφορίες περιόδου από 1.07.2011 - 31.12.2011 | http://www.jumbo.gr/pdfs/oikonomikes-katastaseis/omilou-mitrikis/JumboSAFinStatand_information_H12012GR_235.pdf |
| 23/5/2012 | Ενδιάμεσες Οικονομικές Καταστάσεις για το εννιάμηνο του 2011/ 2012 | http://www.jumbo.gr/pdfs/oikonomikes-katastaseis/omilou-mitrikis/JumboSAFinStatFull_Notes_9m2012GR_243.pdf |
| 23/5/2012 | Στοιχεία και Πληροφορίες περιόδου από 1.07.2011 - 31.03.2012 | http://www.jumbo.gr/pdfs/oikonomikes-katastaseis/omilou-mitrikis/JumboFinStatandInformation_9m2012GR_242.pdf |

VI. Διαδικτυακός τόπος ανάρτησης των Εταιρικών και Ενοποιημένων Οικονομικών Καταστάσεων και των Οικονομικών καταστάσεων των θυγατρικών

Οι ετήσιες οικονομικές καταστάσεις της Εταιρίας σε ενοποιημένη και μη βάση, η έκθεση Ελέγχου του Ορκωτού Ελεγκτή Λογιστή και οι Εκθέσεις διαχείρισης του Διοικητικού Συμβουλίου είναι καταχωρημένες στο διαδίκτυο στη διεύθυνση www.jumbo.gr

Οι οικονομικές καταστάσεις των ενοποιούμενων εταιρειών είναι καταχωρημένες στο διαδίκτυο στη διεύθυνση www.jumbo.gr



VII. Συνοπτικά Ετήσια Οικονομικά στοιχεία και πληροφορίες για τη χρήση 01/07/2011-30/06/2012

4270

JUMBO ΑΝΩΝΥΜΗ ΕΜΠΟΡΙΚΗ ΕΤΑΙΡΙΑ

ΑΡ.Μ.Α.Ε. 7650/06/Β/86/04

Κύπρου 9 και Υδρας, Μοσχάτο Αττικής

Στοιχεία και Πληροφορίες χρήσης από 1 Ιουλίου 2011 έως 30 Ιουνίου 2012

Δημοσιευμένα βάσει κν.2190/20, άρθρο 135, για επιχειρήσεις που συντάσσουν ετήσιες οικονομικές καταστάσεις, ενοποιημένες και μη, κατά το ΔΛΠ

Τα παρακάτω στοιχεία και πληροφορίες που προκύπτουν από τις Οικονομικές Καταστάσεις, στέκονται σε μία γενική επιμέλεια για την οικονομική κατάσταση και τα αποτελέσματα της JUMBO Α.Ε.Ε. και του Ομίλου εταιριών JUMBO. Συναρτήσει επιθυμίας των αναγνώστων, πριν προβεί σε οποιαδήποτε επενδυτική ή άλλη συναλλαγή με τον εκδότη, να ανατρέξει σε διεύθυνση διαδικαίου του εκδότη, όπου αναγράφονται οι Οικονομικές Καταστάσεις και προβλέπεται να διενεργήσει Πρώτου Γραφείου και ή έκθεση ελέγχου του νόμιμου ελεγκτή.

| ΕΤΑΙΡΙΑ | | Ο ΟΜΙΛΟΣ | |
|--|--------------------|--------------------|--------------------|
| 30/06/2012 | 30/06/2011 | 30/06/2012 | 30/06/2011 |
| ΕΝΕΡΓΗΤΙΚΟ | | | |
| Επενδυτικό ενεργό περιουσιακό | 415.276.257 | 378.434.446 | 275.833.421 |
| Επενδυτικό ακίνητο | 6.923.992 | 7.580.301 | 6.923.992 |
| Αυτοήματα | 22.150.161 | 13.496.504 | 168.720.586 |
| Αποθέματα | 180.485.746 | 174.455.601 | 164.773.029 |
| Αποθέματα από πελάτες | 18.597.468 | 27.998.652 | 46.898.576 |
| Αποθέματα από προμηθευτές | 23.327.466 | 193.279.843 | 91.016.139 |
| ΣΥΝΟΛΟ ΕΝΕΡΓΗΤΙΚΟ | 856.686.090 | 795.195.347 | 743.303.444 |
| ΕΠΙΧΕΙΡΗΣΙΑΚΑ ΕΡΕΣΜΟΓΕΝΗ ΚΕΦΑΛΑΙΑ | | | |
| Κεφάλαιο | 181.947.552 | 181.919.108 | 181.919.108 |
| Αποθεματικό | 141.964.861 | 341.030.824 | 306.281.921 |
| ΣΥΝΟΛΟ ΕΠΙΧΕΙΡΗΣΙΑΚΩΝ ΕΡΕΣΜΟΓΕΝΗ ΚΕΦΑΛΑΙΑ | 592.912.413 | 522.949.932 | 488.229.473 |
| ΥΠΟΧΡΕΩΣΕΙΣ | | | |
| Υποχρεώσεις από προμηθευτές | 152.048.283 | 153.841.391 | 152.048.283 |
| Υποχρεώσεις από φορολογικές αρχές | 10.318.424 | 8.990.081 | 10.100.711 |
| Υποχρεώσεις από τραπεζικές και πιστωτικές ιδρύματα | 101.406.970 | 109.413.843 | 93.591.425 |
| ΣΥΝΟΛΟ ΥΠΟΧΡΕΩΣΕΩΝ | 263.773.677 | 272.245.315 | 255.073.971 |
| ΚΑΘΑΡΑ ΕΡΕΣΜΟΓΕΝΗ ΚΕΦΑΛΑΙΟ | 592.912.413 | 522.949.932 | 488.229.473 |
| ΚΑΘΑΡΑ ΕΡΕΣΜΟΓΕΝΗ ΚΕΦΑΛΑΙΟ ΚΑΤΑ ΤΗ ΧΡΗΣΗ | 592.912.413 | 522.949.932 | 488.229.473 |

| ΕΤΑΙΡΙΑ | | Ο ΟΜΙΛΟΣ | |
|--|---------------------|---------------------|---------------------|
| 1/7/2011-30/06/2012 | 1/7/2010-30/06/2011 | 1/7/2011-30/06/2012 | 1/7/2010-30/06/2011 |
| ΕΠΙΧΕΙΡΗΣΙΑΚΑ ΕΡΕΣΜΟΓΕΝΗ ΚΕΦΑΛΑΙΑ | | | |
| Κεφάλαιο | 181.947.552 | 181.919.108 | 181.919.108 |
| Αποθεματικό | 141.964.861 | 341.030.824 | 306.281.921 |
| ΣΥΝΟΛΟ ΕΠΙΧΕΙΡΗΣΙΑΚΩΝ ΕΡΕΣΜΟΓΕΝΗ ΚΕΦΑΛΑΙΑ | 592.912.413 | 522.949.932 | 488.229.473 |
| ΥΠΟΧΡΕΩΣΕΙΣ | | | |
| Υποχρεώσεις από προμηθευτές | 152.048.283 | 153.841.391 | 152.048.283 |
| Υποχρεώσεις από φορολογικές αρχές | 10.318.424 | 8.990.081 | 10.100.711 |
| Υποχρεώσεις από τραπεζικές και πιστωτικές ιδρύματα | 101.406.970 | 109.413.843 | 93.591.425 |
| ΣΥΝΟΛΟ ΥΠΟΧΡΕΩΣΕΩΝ | 263.773.677 | 272.245.315 | 255.073.971 |
| ΚΑΘΑΡΑ ΕΡΕΣΜΟΓΕΝΗ ΚΕΦΑΛΑΙΟ | 592.912.413 | 522.949.932 | 488.229.473 |
| ΚΑΘΑΡΑ ΕΡΕΣΜΟΓΕΝΗ ΚΕΦΑΛΑΙΟ ΚΑΤΑ ΤΗ ΧΡΗΣΗ | 592.912.413 | 522.949.932 | 488.229.473 |

| ΕΤΑΙΡΙΑ | | Ο ΟΜΙΛΟΣ | |
|--|---------------------|---------------------|---------------------|
| 1/7/2011-30/06/2012 | 1/7/2010-30/06/2011 | 1/7/2011-30/06/2012 | 1/7/2010-30/06/2011 |
| ΕΠΙΧΕΙΡΗΣΙΑΚΑ ΕΡΕΣΜΟΓΕΝΗ ΚΕΦΑΛΑΙΑ | | | |
| Κεφάλαιο | 181.947.552 | 181.919.108 | 181.919.108 |
| Αποθεματικό | 141.964.861 | 341.030.824 | 306.281.921 |
| ΣΥΝΟΛΟ ΕΠΙΧΕΙΡΗΣΙΑΚΩΝ ΕΡΕΣΜΟΓΕΝΗ ΚΕΦΑΛΑΙΑ | 592.912.413 | 522.949.932 | 488.229.473 |
| ΥΠΟΧΡΕΩΣΕΙΣ | | | |
| Υποχρεώσεις από προμηθευτές | 152.048.283 | 153.841.391 | 152.048.283 |
| Υποχρεώσεις από φορολογικές αρχές | 10.318.424 | 8.990.081 | 10.100.711 |
| Υποχρεώσεις από τραπεζικές και πιστωτικές ιδρύματα | 101.406.970 | 109.413.843 | 93.591.425 |
| ΣΥΝΟΛΟ ΥΠΟΧΡΕΩΣΕΩΝ | 263.773.677 | 272.245.315 | 255.073.971 |
| ΚΑΘΑΡΑ ΕΡΕΣΜΟΓΕΝΗ ΚΕΦΑΛΑΙΟ | 592.912.413 | 522.949.932 | 488.229.473 |
| ΚΑΘΑΡΑ ΕΡΕΣΜΟΓΕΝΗ ΚΕΦΑΛΑΙΟ ΚΑΤΑ ΤΗ ΧΡΗΣΗ | 592.912.413 | 522.949.932 | 488.229.473 |

| ΕΤΑΙΡΙΑ | | Ο ΟΜΙΛΟΣ | |
|--|---------------------|---------------------|---------------------|
| 1/7/2011-30/06/2012 | 1/7/2010-30/06/2011 | 1/7/2011-30/06/2012 | 1/7/2010-30/06/2011 |
| ΕΠΙΧΕΙΡΗΣΙΑΚΑ ΕΡΕΣΜΟΓΕΝΗ ΚΕΦΑΛΑΙΑ | | | |
| Κεφάλαιο | 181.947.552 | 181.919.108 | 181.919.108 |
| Αποθεματικό | 141.964.861 | 341.030.824 | 306.281.921 |
| ΣΥΝΟΛΟ ΕΠΙΧΕΙΡΗΣΙΑΚΩΝ ΕΡΕΣΜΟΓΕΝΗ ΚΕΦΑΛΑΙΑ | 592.912.413 | 522.949.932 | 488.229.473 |
| ΥΠΟΧΡΕΩΣΕΙΣ | | | |
| Υποχρεώσεις από προμηθευτές | 152.048.283 | 153.841.391 | 152.048.283 |
| Υποχρεώσεις από φορολογικές αρχές | 10.318.424 | 8.990.081 | 10.100.711 |
| Υποχρεώσεις από τραπεζικές και πιστωτικές ιδρύματα | 101.406.970 | 109.413.843 | 93.591.425 |
| ΣΥΝΟΛΟ ΥΠΟΧΡΕΩΣΕΩΝ | 263.773.677 | 272.245.315 | 255.073.971 |
| ΚΑΘΑΡΑ ΕΡΕΣΜΟΓΕΝΗ ΚΕΦΑΛΑΙΟ | 592.912.413 | 522.949.932 | 488.229.473 |
| ΚΑΘΑΡΑ ΕΡΕΣΜΟΓΕΝΗ ΚΕΦΑΛΑΙΟ ΚΑΤΑ ΤΗ ΧΡΗΣΗ | 592.912.413 | 522.949.932 | 488.229.473 |

| ΕΤΑΙΡΙΑ | | Ο ΟΜΙΛΟΣ | |
|--|---------------------|---------------------|---------------------|
| 1/7/2011-30/06/2012 | 1/7/2010-30/06/2011 | 1/7/2011-30/06/2012 | 1/7/2010-30/06/2011 |
| ΕΠΙΧΕΙΡΗΣΙΑΚΑ ΕΡΕΣΜΟΓΕΝΗ ΚΕΦΑΛΑΙΑ | | | |
| Κεφάλαιο | 181.947.552 | 181.919.108 | 181.919.108 |
| Αποθεματικό | 141.964.861 | 341.030.824 | 306.281.921 |
| ΣΥΝΟΛΟ ΕΠΙΧΕΙΡΗΣΙΑΚΩΝ ΕΡΕΣΜΟΓΕΝΗ ΚΕΦΑΛΑΙΑ | 592.912.413 | 522.949.932 | 488.229.473 |
| ΥΠΟΧΡΕΩΣΕΙΣ | | | |
| Υποχρεώσεις από προμηθευτές | 152.048.283 | 153.841.391 | 152.048.283 |
| Υποχρεώσεις από φορολογικές αρχές | 10.318.424 | 8.990.081 | 10.100.711 |
| Υποχρεώσεις από τραπεζικές και πιστωτικές ιδρύματα | 101.406.970 | 109.413.843 | 93.591.425 |
| ΣΥΝΟΛΟ ΥΠΟΧΡΕΩΣΕΩΝ | 263.773.677 | 272.245.315 | 255.073.971 |
| ΚΑΘΑΡΑ ΕΡΕΣΜΟΓΕΝΗ ΚΕΦΑΛΑΙΟ | 592.912.413 | 522.949.932 | 488.229.473 |
| ΚΑΘΑΡΑ ΕΡΕΣΜΟΓΕΝΗ ΚΕΦΑΛΑΙΟ ΚΑΤΑ ΤΗ ΧΡΗΣΗ | 592.912.413 | 522.949.932 | 488.229.473 |

| ΕΤΑΙΡΙΑ | | Ο ΟΜΙΛΟΣ | |
|--|---------------------|---------------------|---------------------|
| 1/7/2011-30/06/2012 | 1/7/2010-30/06/2011 | 1/7/2011-30/06/2012 | 1/7/2010-30/06/2011 |
| ΕΠΙΧΕΙΡΗΣΙΑΚΑ ΕΡΕΣΜΟΓΕΝΗ ΚΕΦΑΛΑΙΑ | | | |
| Κεφάλαιο | 181.947.552 | 181.919.108 | 181.919.108 |
| Αποθεματικό | 141.964.861 | 341.030.824 | 306.281.921 |
| ΣΥΝΟΛΟ ΕΠΙΧΕΙΡΗΣΙΑΚΩΝ ΕΡΕΣΜΟΓΕΝΗ ΚΕΦΑΛΑΙΑ | 592.912.413 | 522.949.932 | 488.229.473 |
| ΥΠΟΧΡΕΩΣΕΙΣ | | | |
| Υποχρεώσεις από προμηθευτές | 152.048.283 | 153.841.391 | 152.048.283 |
| Υποχρεώσεις από φορολογικές αρχές | 10.318.424 | 8.990.081 | 10.100.711 |
| Υποχρεώσεις από τραπεζικές και πιστωτικές ιδρύματα | 101.406.970 | 109.413.843 | 93.591.425 |
| ΣΥΝΟΛΟ ΥΠΟΧΡΕΩΣΕΩΝ | 263.773.677 | 272.245.315 | 255.073.971 |
| ΚΑΘΑΡΑ ΕΡΕΣΜΟΓΕΝΗ ΚΕΦΑΛΑΙΟ | 592.912.413 | 522.949.932 | 488.229.473 |
| ΚΑΘΑΡΑ ΕΡΕΣΜΟΓΕΝΗ ΚΕΦΑΛΑΙΟ ΚΑΤΑ ΤΗ ΧΡΗΣΗ | 592.912.413 | 522.949.932 | 488.229.473 |

| ΕΤΑΙΡΙΑ | | Ο ΟΜΙΛΟΣ | |
|--|---------------------|---------------------|---------------------|
| 1/7/2011-30/06/2012 | 1/7/2010-30/06/2011 | 1/7/2011-30/06/2012 | 1/7/2010-30/06/2011 |
| ΕΠΙΧΕΙΡΗΣΙΑΚΑ ΕΡΕΣΜΟΓΕΝΗ ΚΕΦΑΛΑΙΑ | | | |
| Κεφάλαιο | 181.947.552 | 181.919.108 | 181.919.108 |
| Αποθεματικό | 141.964.861 | 341.030.824 | 306.281.921 |
| ΣΥΝΟΛΟ ΕΠΙΧΕΙΡΗΣΙΑΚΩΝ ΕΡΕΣΜΟΓΕΝΗ ΚΕΦΑΛΑΙΑ | 592.912.413 | 522.949.932 | 488.229.473 |
| ΥΠΟΧΡΕΩΣΕΙΣ | | | |
| Υποχρεώσεις από προμηθευτές | 152.048.283 | 153.841.391 | 152.048.283 |
| Υποχρεώσεις από φορολογικές αρχές | 10.318.424 | 8.990.081 | 10.100.711 |
| Υποχρεώσεις από τραπεζικές και πιστωτικές ιδρύματα | 101.406.970 | 109.413.843 | 93.591.425 |
| ΣΥΝΟΛΟ ΥΠΟΧΡΕΩΣΕΩΝ | 263.773.677 | 272.245.315 | 255.073.971 |
| ΚΑΘΑΡΑ ΕΡΕΣΜΟΓΕΝΗ ΚΕΦΑΛΑΙΟ | 592.912.413 | 522.949.932 | 488.229.473 |
| ΚΑΘΑΡΑ ΕΡΕΣΜΟΓΕΝΗ ΚΕΦΑΛΑΙΟ ΚΑΤΑ ΤΗ ΧΡΗΣΗ | 592.912.413 | 522.949.932 | 488.229.473 |

Μοσχάτο, 28 Αυγούστου 2012

Ο ΠΡΟΕΔΡΟΣ ΤΟΥ Δ.Σ. ΚΑΙ ΔΙΕΥΘΥΝΤΗΣ ΣΥΜΒΟΥΛΟΣ: Ο ΑΝΤΙΠΡΟΕΔΡΟΣ ΤΟΥ Δ.Σ.: Η ΔΙΕΥΘΥΝΤΡΙΑ ΟΙΚΟΝΟΜΙΚΩΝ ΥΠΗΡΕΣΙΩΝ ΚΑΙ ΕΠΙΧΕΙΡΗΣΙΑΚΗΣ ΣΥΜΒΟΥΛΟΣ: Ο ΛΟΓΙΣΤΗΣ

ΑΙΩΣΙΟΣ - ΕΥΑΓΓΕΛΟΣ ΒΑΚΑΚΗΣ ΤΟΥ ΓΕΩΡΓΙΟΥ Δ.Α.Τ. ΑΚ 0312/32011 ΙΩΑΝΝΗΣ ΟΙΚΟΝΟΜΟΥ ΤΟΥ ΧΡΗΣΤΟΥ Δ.Α.Τ. ΑΚ 1953/32002 ΚΑΛΛΙΟΠΗ ΒΕΡΝΑΔΑΚΗ ΤΟΥ ΕΜΜ. Δ.Α.Τ. ΑΚ 0998/32001 ΠΑΝΑΓΙΩΤΗΣ ΞΗΡΟΣ ΤΟΥ ΚΩΝΣΤΑΝΤΙΝΟΥ Δ.Α.Τ. ΑΚ 3703/8197 - ΑΚ 4330/8197 - ΑΚ 3795/85/88

ΤΗΛΕΦΩΝΟ 2102724090