

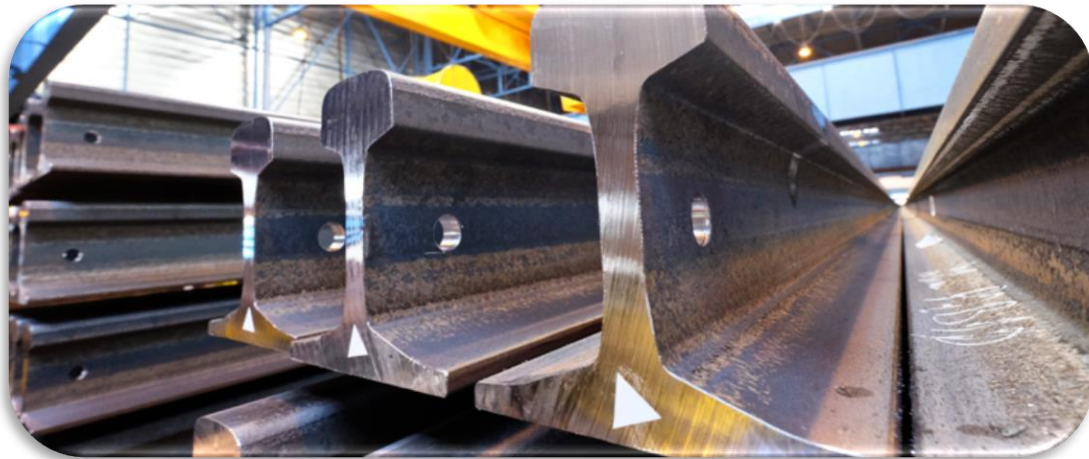

ΑΡ.ΜΑΕ 7946/06/Β/86/2
Γ.Ε.ΜΗ 361801000
Βασ. Γεωργίου 30 Τ.Κ 15233, Χαλάνδρι, Τηλ. 210 – 3498300
www.sidma.gr

ΕΤΗΣΙΑ ΟΙΚΟΝΟΜΙΚΗ ΕΚΘΕΣΗ
ΓΙΑ ΤΗ ΧΡΗΣΗ ΑΠΟ 1^η ΙΑΝΟΥΑΡΙΟΥ ΕΩΣ 31^η ΔΕΚΕΜΒΡΙΟΥ 2020
(Σύμφωνα με το άρθρο 4 του Ν. 3556/2007)



ΑΠΡΙΛΙΟΣ 2021

Περιεχόμενα

A. Δηλώσεις μελών διοικητικού συμβουλίου σύμφωνα με το άρθρο 4 παρ. 2 του Ν. 3556/2007	5
B. Έκθεση Ανεξάρτητου Ορκωτού Ελεγκτή Λογιστή.....	6
Γ. Ετήσια Έκθεση του Διοικητικού Συμβουλίου	13
Γ.1 Εισαγωγή.....	13
Γ.2 Επιδόσεις και Χρηματοοικονομική Θέση	13
Γ.3 Εναλλακτικοί Δείκτες Μέτρησης Απόδοσης (ΕΔΜΑ)	14
Γ.4 Σημαντικά Γεγονότα Κατά την Κλειόμενη Χρήση.....	16
Γ.5 Κυριότεροι Κίνδυνοι και Αβεβαιότητες.....	20
Γ.6 Στόχοι και Προοπτικές για το 2021	24
Γ.7 Σημαντικές Συναλλαγές Μεταξύ Εταιρείας και Συνδεδεμένων Προσώπων.....	25
Γ.8 Γεγονότα μετά την Περίοδο Αναφοράς.....	28
Γ.9 Δήλωση Εταιρικής Διακυβέρνησης	30
Γ.10 Επεξηγηματική Έκθεση του άρθρου 4 παρ.8 του Νόμου 3556/2007.....	39
Γ.11 Μη χρηματοοικονομική Πληροφόρηση.....	42
Δ. Ετήσιες Χρηματοοικονομικές Καταστάσεις.....	45
Δ.1 Κατάσταση Οικονομικής Θέσης.....	45
Δ.2 Κατάσταση Συνολικού Εισοδήματος.....	46
Δ.3 Κατάσταση Μεταβολών Ιδίων Κεφαλαίων Ομίλου	47
Δ.4 Κατάσταση Μεταβολών Ιδίων Κεφαλαίων Εταιρείας	48
Δ.5 Κατάσταση Ταμειακών Ροών	49
1. Γενικές πληροφορίες για την Εταιρεία και τον Όμιλο	50
2. Πλαίσιο κατάρτισης των χρηματοοικονομικών καταστάσεων	50
3. Νέα Πρότυπα ερμηνείας και τροποποίηση υφιστάμενων Διεθνών Λογιστικών	50
3.1. Αλλαγές σε Λογιστικές Πολιτικές.....	51
3.1.1. Νέα Πρότυπα, Διερμηνείες, Αναθεωρήσεις και Τροποποιήσεις υφιστάμενων Προτύπων τα οποία έχουν τεθεί σε ισχύ και έχουν υιοθετηθεί από την Ευρωπαϊκή Ένωση	51
3.1.2. Νέα Πρότυπα, Διερμηνείες, Αναθεωρήσεις και Τροποποιήσεις υφιστάμενων Προτύπων τα οποία δεν έχουν ακόμα τεθεί σε ισχύ ή δεν έχουν υιοθετηθεί από την Ευρωπαϊκή Ένωση	52
4. Περίληψη Λογιστικών Αρχών	55
4.1. Ενοποίηση θυγατρικών	55
4.2. Μετατροπή σε ξένο νόμισμα	55
4.2.1. Συναλλαγές σε ξένο νόμισμα.....	56
4.2.2. Δραστηριότητες εξωτερικού.....	56
4.3. Ιδιοχρησιμοποιούμενα ενσώματα πάγια στοιχεία	56
4.4. Επενδυτικά ακίνητα.....	56
4.5. Άυλα περιουσιακά στοιχεία.....	57
4.5.1. Υπεραξία	57
4.5.2. Λογισμικό.....	57
4.6. Χρηματοοικονομικά Μέσα	57
4.6.1. Αρχική Αναγνώριση.....	57
4.6.2. Ταξινόμηση και μεταγενέστερη επιμέτρηση	58
4.6.3. Αποαναγνώριση.....	58
4.6.4. Απομείωση	58
4.7. Αποθέματα.....	59
4.8. Ταμειακά διαθέσιμα και ισοδύναμα	59
4.9. Μετοχικό κεφάλαιο	59
4.10. Δανεισμός.....	59
4.11. Κρατικές επιχορηγήσεις	59
4.12. Φορολογία εισοδήματος και αναβαλλόμενος φόρος	60
4.13. Παροχές στο προσωπικό.....	60
4.13.1. Βραχυπρόθεσμες παροχές.....	60
4.13.2. Παροχές μετά την έξοδο από την υπηρεσία	60
4.14. Προβλέψεις, ενδεχόμενες απαιτήσεις και υποχρεώσεις.....	61
4.15. Αναγνώριση εσόδων-εξόδων.....	61
4.15.1. Πωλήσεις αγαθών	61
4.15.2. Παροχή υπηρεσιών	61

4.15.3.	Έσοδα από την παραγωγή ηλεκτρικής ενέργειας	61
4.15.4.	Έσοδα από τόκους.....	61
4.15.5.	Μερίσματα	61
4.15.6.	Έξοδα.....	61
4.16.	Μισθώσεις.....	61
4.17.	Διανομή μερισμάτων	62
5.	Σημαντικές λογιστικές εκτιμήσεις και κρίσεις της διοικήσεως	62
5.1.	Πρόβλεψη για Φόρο Εισοδήματος.....	62
5.2.	Αναβαλλόμενες Φορολογικές Απαιτήσεις επί Φορολογικών Ζημιών	62
5.3.	Ανακτησιμότητα απαιτήσεων	62
5.4.	Ενδεχόμενα γεγονότα.....	62
5.5.	Ωφέλιμη Ζωή Αποσβέσιμων Στοιχείων.....	63
5.6.	Έλεγχος Απομείωσης Υπεραξίας.....	63
5.7.	Έλεγχος Απομείωσης Θυγατρικών	63
6.	Δομή του Ομίλου	63
7.	Πληροφόρηση κατά τομέα	64
8.	Αναλύσεις Οικονομικών Στοιχείων.....	65
8.1.	Ενσώματα πάγια περιουσιακά στοιχεία	65
8.2.	Άυλα περιουσιακά στοιχεία.....	67
8.3.	Επενδύσεις σε θυγατρικές.....	68
8.4.	Επενδύσεις σε ακίνητα	69
8.5.	Λοιπά μη κυκλοφορούντα περιουσιακά στοιχεία	69
8.6.	Αποθέματα.....	70
8.7.	Απαιτήσεις από πελάτες και λοιπές εμπορικές απαιτήσεις.....	70
8.8.	Λοιπές απαιτήσεις	71
8.9.	Ταμειακά διαθέσιμα και ταμειακά ισοδύναμα.....	71
8.10.	Μετοχικό κεφάλαιο και Κεφάλαιο υπέρ το άρτιο	71
8.11.	Αποθεματικά Κεφάλαια	72
8.12.	Δάνεια	73
8.13.	Επιχορηγήσεις Περιουσιακών Στοιχείων.....	74
8.14.	Αναβαλλόμενος φόρος εισοδήματος.....	75
8.15.	Υποχρεώσεις παροχών λόγω εξόδου από την υπηρεσία	75
8.16.	Προμηθευτές και συναφείς υποχρεώσεις	76
8.17.	Λοιπές βραχυπρόθεσμες Υποχρεώσεις.....	77
8.18.	Κύκλος εργασιών	77
8.19.	Κόστος πωληθέντων	77
8.20.	Λοιπά έσοδα.....	77
8.21.	Έξοδα διοικητικής λειτουργίας.....	78
8.22.	Έξοδα λειτουργίας διαθέσεως.....	78
8.23.	Άλλα έξοδα	78
8.24.	Χρηματοοικονομικό κόστος.....	78
8.25.	Επενδυτικά αποτελέσματα	79
8.26.	Φόροι	79
8.27.	Κέρδη ανά μετοχή.....	80
8.28.	Μερίσματα ανά μετοχή.....	80
8.29.	Ανέλεγκτες Φορολογικά Χρήσεις.....	80
8.30.	Ενδεχόμενες Υποχρεώσεις – Απαιτήσεις και δεσμεύσεις	81
8.30.1.	Εγγυήσεις	81
8.30.2.	Εμπράγματα Βάρη.....	81
8.30.3.	Δικαστικές Υποθέσεις.....	81
8.31.	Διαχείριση χρηματοοικονομικού κινδύνου (ΧΚ) /Παράγοντες ΧΚ	81
8.31.1.	Μακροοικονομικό περιβάλλον.....	81
8.31.2.	Πιστωτικός κίνδυνος.....	82
8.31.3.	Κίνδυνος επιτοκίων	82
8.31.4.	Κίνδυνος ρευστότητας.....	83
8.31.5.	Κίνδυνος αυξομείωσης τιμών πρώτων υλών	84
8.31.6.	Συναλλαγματικός κίνδυνος.....	84
8.32.	Διαχείριση κεφαλαίου	85

8.33.	Επιμέτρηση εύλογης αξίας	85
8.33.1.	Χρηματοοικονομικά στοιχεία	85
8.33.2.	Μη Χρηματοοικονομικά στοιχεία	86
8.34.	Αριθμός απασχολούμενου προσωπικού	89
8.35.	Διεταιρικές Συναλλαγές με Συνδεδεμένες Εταιρίες	90
8.36.	Αμοιβές Μελών Δ.Σ και Διευθυντικού Προσωπικού	91
8.37.	Αμοιβές Ορκωτών	91
8.38.	Γεγονότα μετά την Ημερομηνία Αναφοράς της Κατάστασης Οικονομικής Θέσης.....	92
8.39.	Κατάρτιση Χρηματοοικονομικών Καταστάσεων	93

Α. Δηλώσεις μελών διοικητικού συμβουλίου σύμφωνα με το άρθρο 4 παρ. 2 του Ν. 3556/2007

Τα κατωτέρω μέλη του Διοικητικού Συμβουλίου της «ΣΙΔΗΡΕΜΠΟΡΙΚΗ ΜΑΚΕΔΟΝΙΑΣ ΣΙΔΑΜΑ ΜΕΤΑΛΛΟΥΡΓΙΚΗ ΑΝΩΝΥΜΗ ΕΤΑΙΡΕΙΑ»:

1. ΠΑΝΑΓΙΩΤΗΣ Ι. ΜΠΗΤΡΟΣ, Πρόεδρος του Δ.Σ.
2. ΑΝΤΩΝΙΟΣ Π. ΚΑΡΑΔΕΛΟΓΛΟΥ, Διευθύνων Σύμβουλος και
3. ΜΙΧΑΗΛ Κ. ΣΑΜΩΝΑΣ, Μέλος Δ.Σ.

υπό την ανωτέρω ιδιότητά μας, δηλώνουμε με την παρούσα, ότι εξ όσων γνωρίζουμε:

- οι συνημμένες ετήσιες εταιρικές και ενοποιημένες χρηματοοικονομικές καταστάσεις της Εταιρείας με την επωνυμία «ΣΙΔΗΡΕΜΠΟΡΙΚΗ ΜΑΚΕΔΟΝΙΑΣ ΣΙΔΑΜΑ ΜΕΤΑΛΛΟΥΡΓΙΚΗ ΑΝΩΝΥΜΗ ΕΤΑΙΡΕΙΑ» για τη χρήση 01/01/2020 – 31/12/2020, οι οποίες καταρτίστηκαν σύμφωνα με τα ισχύοντα Λογιστικά Πρότυπα Χρηματοοικονομικής Αναφοράς, απεικονίζουν κατά τρόπο αληθή τα στοιχεία του ενεργητικού και του παθητικού, την καθαρή θέση και τα αποτελέσματα χρήσεως της Εταιρείας με την επωνυμία «ΣΙΔΗΡΕΜΠΟΡΙΚΗ ΜΑΚΕΔΟΝΙΑΣ ΣΙΔΑΜΑ ΜΕΤΑΛΛΟΥΡΓΙΚΗ ΑΝΩΝΥΜΗ ΕΤΑΙΡΕΙΑ» καθώς και των επιχειρήσεων που περιλαμβάνονται στην ενοποίηση εκλαμβανομένων ως σύνολο και
- η συνημμένη Ετήσια Έκθεση του Διοικητικού Συμβουλίου απεικονίζει κατά τρόπο αληθή την εξέλιξη, τις επιδόσεις και τη θέση της της Εταιρείας με την επωνυμία «ΣΙΔΗΡΕΜΠΟΡΙΚΗ ΜΑΚΕΔΟΝΙΑΣ ΣΙΔΑΜΑ ΜΕΤΑΛΛΟΥΡΓΙΚΗ ΑΝΩΝΥΜΗ ΕΤΑΙΡΕΙΑ» καθώς και των επιχειρήσεων που περιλαμβάνονται στην Ενοποίηση εκλαμβανομένων ως σύνολο, συμπεριλαμβανομένης της περιγραφής των κυριότερων κινδύνων και αβεβαιοτήτων που αντιμετωπίζουν.

Χαλάνδρι, 12 Απριλίου 2021

Οι βεβαιούντες,

Ο ΠΡΟΕΔΡΟΣ ΤΟΥ Δ.Σ.

Ο ΔΙΕΥΘΥΝΩΝ ΣΥΜΒΟΥΛΟΣ.

ΤΟ ΜΕΛΟΣ ΤΟΥ Δ.Σ.

ΠΑΝΑΓΙΩΤΗΣ Ι. ΜΠΗΤΡΟΣ

ΑΝΤΩΝΙΟΣ Π. ΚΑΡΑΔΕΛΟΓΛΟΥ

ΜΙΧΑΗΛ Κ. ΣΑΜΩΝΑΣ

Β. Έκθεση Ανεξάρτητου Ορκωτού Ελεγκτή Λογιστή

Προς τους Μετόχους της Εταιρείας «ΣΙΔΗΡΕΜΠΟΡΙΚΗ ΜΑΚΕΔΟΝΙΑΣ ΣΙΔΜΑ ΜΕΤΑΛΛΟΥΡΓΙΚΗ ΑΝΩΝΥΜΗ ΕΤΑΙΡΕΙΑ»

Έκθεση ελέγχου επί των εταιρικών και ενοποιημένων χρηματοοικονομικών καταστάσεων

Γνώμη

Έχουμε ελέγξει τις συνημμένες εταιρικές και ενοποιημένες χρηματοοικονομικές καταστάσεις της εταιρείας ΣΙΔΗΡΕΜΠΟΡΙΚΗ ΜΑΚΕΔΟΝΙΑΣ ΣΙΔΜΑ ΜΕΤΑΛΛΟΥΡΓΙΚΗ ΑΝΩΝΥΜΗ ΕΤΑΙΡΕΙΑ (η Εταιρεία), οι οποίες αποτελούνται από την εταιρική και ενοποιημένη κατάσταση χρηματοοικονομικής θέσης της 31ης Δεκεμβρίου 2020, τις εταιρικές και ενοποιημένες καταστάσεις συνολικού εισοδήματος, μεταβολών ιδίων κεφαλαίων και ταμειακών ροών της χρήσεως που έληξε την ημερομηνία αυτή, καθώς και περίληψη σημαντικών λογιστικών αρχών και μεθόδων και λοιπές επεξηγηματικές πληροφορίες.

Κατά τη γνώμη μας, οι συνημμένες εταιρικές και ενοποιημένες χρηματοοικονομικές καταστάσεις παρουσιάζουν εύλογα, από κάθε ουσιώδη άποψη, την οικονομική θέση της εταιρείας ΣΙΔΗΡΕΜΠΟΡΙΚΗ ΜΑΚΕΔΟΝΙΑΣ ΣΙΔΜΑ ΜΕΤΑΛΛΟΥΡΓΙΚΗ ΑΝΩΝΥΜΗ ΕΤΑΙΡΕΙΑ και των θυγατρικών αυτής (ο Όμιλος) κατά την 31η Δεκεμβρίου 2020, τη χρηματοοικονομική τους επίδοση και τις ταμειακές τους ροές για τη χρήση που έληξε την ημερομηνία αυτή σύμφωνα με τα Διεθνή Πρότυπα Χρηματοοικονομικής Αναφοράς, όπως αυτά έχουν υιοθετηθεί από την Ευρωπαϊκή Ένωση.

Βάση γνώμης

Διενεργήσαμε τον έλεγχό μας σύμφωνα με τα Διεθνή Πρότυπα Ελέγχου (ΔΠΕ) όπως αυτά έχουν ενσωματωθεί στην Ελληνική Νομοθεσία. Οι ευθύνες μας, σύμφωνα με τα πρότυπα αυτά περιγράφονται περαιτέρω στην ενότητα της έκθεσής μας "Ευθύνες ελεγκτή για τον έλεγχο των εταιρικών και ενοποιημένων χρηματοοικονομικών καταστάσεων". Είμαστε ανεξάρτητοι από την Εταιρεία και τις ενοποιούμενες θυγατρικές της, καθ' όλη τη διάρκεια του διορισμού μας, σύμφωνα με τον Κώδικα Δεοντολογίας για Επαγγελματίες Ελεγκτές του Συμβουλίου Διεθνών Προτύπων Δεοντολογίας Ελεγκτών, όπως αυτός έχει ενσωματωθεί στην Ελληνική Νομοθεσία και τις απαιτήσεις δεοντολογίας που σχετίζονται με τον έλεγχο των εταιρικών και ενοποιημένων χρηματοοικονομικών καταστάσεων στην Ελλάδα και έχουμε εκπληρώσει τις δεοντολογικές μας υποχρεώσεις σύμφωνα με τις απαιτήσεις της ισχύουσας νομοθεσίας και του προαναφερόμενου Κώδικα Δεοντολογίας. Πιστεύουμε ότι τα ελεγκτικά τεκμήρια που έχουμε αποκτήσει είναι επαρκή και κατάλληλα να παρέχουν βάση για τη γνώμη μας.

Σημαντικότερα θέματα ελέγχου

Τα σημαντικότερα θέματα ελέγχου είναι εκείνα τα θέματα που, κατά την επαγγελματική μας κρίση, ήταν εξέχουσας σημασίας στον έλεγχό μας επί των εταιρικών και ενοποιημένων χρηματοοικονομικών καταστάσεων της ελεγχόμενης χρήσεως. Τα θέματα αυτά και οι σχετιζόμενοι κίνδυνοι ουσιώδους ανακρίβειας αντιμετωπίστηκαν στο πλαίσιο του ελέγχου των εταιρικών και ενοποιημένων χρηματοοικονομικών καταστάσεων ως σύνολο, για τη διαμόρφωση της γνώμης μας επί αυτών και δεν εκφέρομε ξεχωριστή γνώμη για τα θέματα αυτά.

Σημαντικότερο θέμα ελέγχου

Πώς αντιμετωπίστηκε το σημαντικότερο θέμα ελέγχου στον έλεγχό μας

Ανακτησιμότητα εμπορικών απαιτήσεων (εταιρικές και ενοποιημένες χρηματοοικονομικές καταστάσεις)

Κατά την 31^η Δεκεμβρίου 2020, οι εμπορικές απαιτήσεις του Ομίλου και της Εταιρείας ανέρχονται σε ποσό € 49,6 εκατ. και ποσό € 43,8 εκατ. αντίστοιχα, ενώ η σχετική συσσωρευμένη απομείωση ανέρχεται σε ποσό € 1,3 εκατ. και ποσό € 0,7 εκατ. αντίστοιχα, όπως αναφέρεται στην σημείωση 8.7 των χρηματοοικονομικών καταστάσεων.

Η διοίκηση για να εκτιμήσει το ποσό της απομείωσης των εμπορικών απαιτήσεων της Εταιρείας και του Ομίλου, αξιολογεί την ανακτησιμότητα των εμπορικών απαιτήσεων λαμβάνοντας υπόψη στοιχεία της Νομικής Υπηρεσίας του Ομίλου, τα οποία προκύπτουν βάσει επεξεργασίας ιστορικών δεδομένων και πρόσφατων εξελίξεων των υποθέσεων που διαχειρίζεται και επισκοπώντας την ενηλικίωση των υπολοίπων των πελατών, το πιστωτικό ιστορικό τους και την διευθέτηση των μεταγενέστερων της περιόδου αναφοράς εισπράξεων.

Δεδομένης της σημαντικότητας του θέματος και του επιπέδου της κρίσης και των εκτιμήσεων που απαιτήθηκαν από την διοίκηση, θεωρούμε πως αυτό αποτελεί ένα από τα σημαντικότερα θέματα ελέγχου.

Οι γνωστοποιήσεις της Εταιρείας και του Ομίλου σχετικά με τη φύση των ως άνω απαιτήσεων και εκτιμήσεων που χρησιμοποιήθηκαν κατά την αξιολόγηση της ανακτησιμότητας αυτών, περιλαμβάνονται στις σημειώσεις 4.6, και 8.7 των συνημμένων χρηματοοικονομικών καταστάσεων.

Οι ελεγκτικές μας διαδικασίες σχετικά με την αξιολόγηση της ανακτησιμότητας των εμπορικών απαιτήσεων περιλάμβαναν, μεταξύ άλλων:

- Την κατανόηση και την εξέταση των διαδικασιών πιστωτικού ελέγχου του Ομίλου καθώς και την εξέταση των βασικών δικλίδων σχετικά με τη χορήγηση πιστώσεων στους πελάτες
- Την αξιολόγηση των παραδοχών και της μεθοδολογίας που χρησιμοποιήθηκε από την διοίκηση για τον προσδιορισμό της ανακτησιμότητας των εμπορικών απαιτήσεων ή του χαρακτηρισμού τους ως επισφαλείς.
- Την εξέταση των απαντητικών επιστολών του νομικού συμβούλου, για επισφαλείς απαιτήσεις που χειρίστηκαν κατά τη διάρκεια του έτους και τον εντοπισμό τυχόν θεμάτων που υποδεικνύουν υπόλοιπα από εμπορικές απαιτήσεις που δεν είναι ανακτήσιμα στο μέλλον.
- Την εξέταση της ενηλικίωσης των υπολοίπων των εμπορικών απαιτήσεων στο τέλος της χρήσης και τον εντοπισμό τυχόν οφειλετών με οικονομική δυσχέρεια.
- Τον επαναυπολογισμό της απομείωσης των εμπορικών απαιτήσεων λαμβάνοντας υπόψη συγκεκριμένες παραμέτρους για οφειλέτες όπως την ενηλικίωση υπολοίπων και την επισκόπηση στοιχείων που προέκυψαν από συζήτηση με τη διοίκηση.
- Την αξιολόγηση ανακτησιμότητας των υπολοίπων συγκρίνοντας τα ποσά του τέλους της χρήσης με μεταγενέστερες εισπράξεις/τακτοποιήσεις.
- Την αξιολόγηση της επάρκειας των γνωστοποιήσεων της Εταιρείας και του Ομίλου στις συνημμένες χρηματοοικονομικές καταστάσεις, σε σχέση με το ανωτέρω θέμα.

Αξιολόγηση απομείωσης επενδύσεων σε θυγατρικές (εταιρικές χρηματοοικονομικές καταστάσεις)

Κατά την 31^η Δεκεμβρίου 2020, η Εταιρεία έχει αναγνωρίσει επενδύσεις σε θυγατρικές ύψους ποσό € 11,2 εκατ., οι οποίες επιμετρώνται στο κόστος κτήσης μειωμένο με τις τυχόν σωρευτικές ζημιές απομείωσης.

Σύμφωνα με τα ΔΠΧΑ, μία οικονομική οντότητα απαιτείται να αξιολογεί κατά πόσον υφίστανται ενδείξεις απομείωσης επί της αξίας των περιουσιακών στοιχείων. Η αξιολόγηση για το εάν υπάρχει μία ένδειξη που μπορεί να οδηγήσει σε ζημία απομείωσης ενός περιουσιακού στοιχείου απαιτεί σημαντικό βαθμό κρίσης. Το ανακτήσιμο ποσό κάθε Μονάδας Δημιουργίας Ταμειακών Ροών (ΜΔΤΡ /επένδυση σε θυγατρική) έχει προσδιοριστεί ως το μεγαλύτερο ποσό μεταξύ της εύλογης αξίας μείον τα κόστη πώλησης και της αξίας λόγω χρήσης. Αυτό απαιτεί κρίση από την πλευρά της διοίκησης σχετικά με τις μελλοντικές ταμειακές ροές των ως άνω μονάδων και τα επιτόκια προεξόφλησης που εφαρμόζονται στις προβολές των μελλοντικών ταμειακών ροών. Αναφορικά με τις μελλοντικές ταμειακές ροές, οι κρίσεις της διοίκησης σχετίζονται με μεταβλητές όπως ο ρυθμός αύξησης των εσόδων, τα μικτά περιθώρια κέρδους και οι λειτουργικές δαπάνες.

Δεδομένου του βαθμού υποκειμενικότητας στις παραδοχές στις οποίες βασίζεται η ανάλυση απομείωσης και των σημαντικών κρίσεων και εκτιμήσεων που απαιτούνται από τη διοίκηση, θεωρούμε την αξιολόγηση απομείωσης των επενδύσεων σε θυγατρικές, ως ένα εκ των σημαντικότερων θεμάτων ελέγχου.

Οι γνωστοποιήσεις της Εταιρείας σχετικά με τη λογιστική της πολιτική, καθώς και τις κρίσεις και εκτιμήσεις που χρησιμοποιήθηκαν κατά την αξιολόγηση της απομείωσης των επενδύσεων σε θυγατρικές περιλαμβάνονται στις σημειώσεις 4.1, 5.7, και 8.3 των χρηματοοικονομικών καταστάσεων.

Οι ελεγκτικές μας διαδικασίες σχετικά με την εκτίμηση απομείωσης των συμμετοχών σε θυγατρικές εταιρείες περιλάμβαναν, μεταξύ άλλων:

- Εξετάσαμε τις διαδικασίες εντοπισμού από τη διοίκηση τυχόν ενδείξεων απομείωσης των επενδύσεων σε θυγατρικές
- Για τις επενδύσεις σε θυγατρικές για τις οποίες υπήρχαν ενδείξεις απομείωσης αξιολογήσαμε, με τη συνδρομή εξειδικευμένων στελεχών μας σε θέματα αποτιμήσεων: (i) τη λογικότητα των παραδοχών που χρησιμοποιήθηκαν κατά τον προσδιορισμό των προβλεπόμενων μελλοντικών ταμειακών ροών, (ii) την εφαρμογή γενικά αποδεκτών μεθόδων αποτίμησης, (iii) το εύλογο των χρησιμοποιηθέντων προεξοφλητικών επιτοκίων, αξιολογώντας τις παραδοχές και συγκρίνοντας με εξωτερικά διαθέσιμα κλαδικά και οικονομικά στοιχεία και (iv) επιβεβαιώσαμε τη μαθηματική ακρίβεια των υπολογισμών των μοντέλων.
- Αξιολογήσαμε την αξιοπιστία των προβλέψεων της διοίκησης μέσω σύγκρισης της πραγματικής απόδοσης, σε σχέση με τις προηγούμενες προβλέψεις.
- Αξιολογήσαμε την επάρκεια και την καταλληλότητα των σχετικών γνωστοποιήσεων στις συνημμένες χρηματοοικονομικές καταστάσεις.

Επιμέτρηση εύλογης αξίας ιδιοχρησιμοποιούμενων παγίων και επενδύσεων σε ακίνητα

Κατά την 31η Δεκεμβρίου 2020, η Εταιρεία και ο Όμιλος έχουν αναγνωρίσει επενδύσεις σε ακίνητα ποσού € 12,5εκ. και € 12,5εκ. αντίστοιχα. Επίσης την 31η Δεκεμβρίου 2020 η Εταιρεία και ο Όμιλος έχουν αναγνωρίσει ιδιοχρησιμοποιούμενα ενσώματα πάγια στοιχεία (οικόπεδα, κτίρια και μηχανήματα) τα οποία αποτιμούνται σε αναπροσαρμοσμένες αξίες, όπως αυτές προσδιορίζονται από ανεξάρτητες εκτιμήσεις, συνολικού ποσού € 31,2εκ. και € 42,3εκ. αντίστοιχα

Δεδομένης της σημαντικότητας των εν λόγω κονδυλίων και της χρήσης παραδοχών και εκτιμήσεων της διοίκησης, θεωρούμε την επιμέτρηση της εύλογης αξίας των επενδύσεων σε ακίνητα και την αποτίμηση των ιδιοχρησιμοποιούμενων ενσώματων παγίων στοιχείων (οικοπέδων, κτιρίων και μηχανημάτων) σε αναπροσαρμοσμένες αξίες, ως ένα εκ των σημαντικότερων θεμάτων ελέγχου.

Οι γνωστοποιήσεις της Εταιρείας και του Ομίλου σχετικά με τη λογιστική πολιτική, καθώς και τις κρίσεις και εκτιμήσεις που χρησιμοποιήθηκαν κατά την επιμέτρηση της εύλογης αξίας των επενδύσεων σε ακίνητα και την αποτίμηση των ιδιοχρησιμοποιούμενων ενσώματων παγίων στοιχείων (οικοπέδων, κτιρίων και μηχανημάτων) σε αναπροσαρμοσμένες αξίες περιλαμβάνονται στις σημειώσεις 4.3, 4.4, 8.1, 8.3 και 8.33.2 των εταιρικών και ενοποιημένων χρηματοοικονομικών καταστάσεων.

Η ελεγκτική μας προσέγγιση περιέλαβε, μεταξύ άλλων, τις ακόλουθες διαδικασίες:

- Εξετάσαμε τις διαδικασίες της διοίκησης αναφορικά με την επιμέτρηση της εύλογης αξίας των επενδύσεων σε ακίνητα και την αποτίμηση των ιδιοχρησιμοποιούμενων ενσώματων παγίων στοιχείων (οικοπέδων, κτιρίων και μηχανημάτων) σε αναπροσαρμοσμένες αξίες.
- Αξιολογήσαμε την ανεξαρτησία, την αντικειμενικότητα και την εμπειρία και γνώση του εξωτερικού εκτιμητή ακινήτων, στον οποίο ανατέθηκε από τη διοίκηση ο προσδιορισμός της εύλογης αξίας.
- Εξετάσαμε το εύλογο των παραδοχών και εκτιμήσεων της διοίκησης, που χρησιμοποιήθηκαν για τον προσδιορισμό της εύλογης αξίας των συγκεκριμένων ενσώματων παγίων στοιχείων της Εταιρείας και του Ομίλου. Παράλληλα, εξετάσαμε την καταλληλότητα των χρησιμοποιούμενων μεθόδων αποτίμησης.
- Εξετάσαμε σε δειγματοληπτική βάση την πληρότητα και ακρίβεια των στοιχείων που παρασχέθηκαν από τη διοίκηση στον ανεξάρτητο εξωτερικό εκτιμητή ακινήτων.
- Στις ανωτέρω διαδικασίες, όπου αυτό κρίθηκε απαραίτητο, χρησιμοποιήσαμε τρίτο ανεξάρτητο εμπειρογνώμονα.
- Αξιολογήσαμε την επάρκεια των γνωστοποιήσεων στις συνημμένες εταιρικές και ενοποιημένες οικονομικές καταστάσεις, σε σχέση με το θέμα αυτό.

Άλλες πληροφορίες

Η διοίκηση είναι υπεύθυνη για τις άλλες πληροφορίες. Οι άλλες πληροφορίες περιλαμβάνονται στην Έκθεση Διαχείρισης του Διοικητικού Συμβουλίου, για την οποία γίνεται σχετική αναφορά στην “Έκθεση επί άλλων Νομικών και Κανονιστικών Απαιτήσεων”, στις Δηλώσεις των Μελών του Διοικητικού Συμβουλίου, αλλά δεν περιλαμβάνουν τις χρηματοοικονομικές καταστάσεις και την έκθεση ελέγχου επί αυτών.

Η γνώμη μας επί των εταιρικών και ενοποιημένων οικονομικών καταστάσεων δεν καλύπτει τις άλλες πληροφορίες και δεν εκφράζουμε με τη γνώμη αυτή οποιασδήποτε μορφής συμπέρασμα διασφάλισης επί αυτών.

Σε σχέση με τον έλεγχό μας επί των εταιρικών και ενοποιημένων χρηματοοικονομικών καταστάσεων, η ευθύνη μας είναι να αναγνώσουμε τις άλλες πληροφορίες και με τον τρόπο αυτό, να εξετάσουμε εάν οι άλλες πληροφορίες είναι ουσιωδώς ασυνεπείς με τις εταιρικές και ενοποιημένες χρηματοοικονομικές καταστάσεις ή τις γνώσεις που αποκτήσαμε κατά τον έλεγχο ή αλλιώς φαίνεται να είναι ουσιωδώς εσφαλμένες. Εάν, με βάση τις εργασίες που έχουμε εκτελέσει, καταλήξουμε στο συμπέρασμα ότι υπάρχει ουσιώδες σφάλμα σε αυτές τις άλλες πληροφορίες, είμαστε υποχρεωμένοι να αναφέρουμε το γεγονός αυτό. Δεν έχουμε τίποτα να αναφέρουμε σχετικά με το θέμα αυτό.

Ευθύνες της διοίκησης και των υπευθύνων για τη διακυβέρνηση επί των εταιρικών και ενοποιημένων χρηματοοικονομικών καταστάσεων

Η διοίκηση έχει την ευθύνη για την κατάρτιση και εύλογη παρουσίαση των εταιρικών και ενοποιημένων χρηματοοικονομικών καταστάσεων σύμφωνα με τα ΔΠΧΑ όπως αυτά έχουν υιοθετηθεί από την Ευρωπαϊκή Ένωση, όπως και για εκείνες τις δικλίδες εσωτερικού ελέγχου που η διοίκηση καθορίζει ως απαραίτητες, ώστε να καθίσταται δυνατή η κατάρτιση των εταιρικών και ενοποιημένων χρηματοοικονομικών καταστάσεων απαλλαγμένων από ουσιώδες σφάλμα, που οφείλεται είτε σε απάτη είτε σε λάθος.

Κατά την κατάρτιση των εταιρικών και ενοποιημένων χρηματοοικονομικών καταστάσεων, η διοίκηση είναι υπεύθυνη για την αξιολόγηση της ικανότητας της Εταιρείας και του Ομίλου να συνεχίσουν τη δραστηριότητά τους, γνωστοποιώντας όπου συντρέχει τέτοια περίπτωση, τα θέματα που σχετίζονται με τη συνεχιζόμενη δραστηριότητα και τη χρήση της λογιστικής αρχής της συνεχιζόμενης δραστηριότητας, εκτός και εάν η διοίκηση είτε προτίθεται να ρευστοποιήσει την Εταιρεία και τον Όμιλο ή να διακόψει τη δραστηριότητά τους ή δεν έχει άλλη ρεαλιστική εναλλακτική επιλογή από το να προβεί σ’ αυτές τις ενέργειες.

Η Επιτροπή Ελέγχου (άρθ. 44 ν.4449/2017) της Εταιρείας έχει την ευθύνη εποπτείας της διαδικασίας χρηματοοικονομικής αναφοράς της Εταιρείας και του Ομίλου.

Ευθύνες ελεγκτή για τον έλεγχο των εταιρικών και ενοποιημένων χρηματοοικονομικών καταστάσεων

Οι στόχοι μας είναι να αποκτήσουμε εύλογη διασφάλιση για το κατά πόσο οι εταιρικές και ενοποιημένες χρηματοοικονομικές καταστάσεις, στο σύνολο τους, είναι απαλλαγμένες από ουσιώδες σφάλμα, που οφείλεται είτε σε απάτη είτε σε λάθος και να εκδώσουμε έκθεση ελεγκτή, η οποία περιλαμβάνει τη γνώμη μας. Η εύλογη διασφάλιση συνιστά διασφάλιση υψηλού επιπέδου, αλλά δεν είναι εγγύηση ότι ο έλεγχος που διενεργείται σύμφωνα με τα ΔΠΕ, όπως αυτά έχουν ενσωματωθεί στην Ελληνική Νομοθεσία, θα εντοπίζει πάντα ένα ουσιώδες σφάλμα, όταν αυτό υπάρχει. Σφάλματα δύναται να προκύψουν από απάτη ή από λάθος και θεωρούνται ουσιώδη όταν, μεμονωμένα ή αθροιστικά, θα μπορούσε εύλογα να αναμένεται ότι θα επηρέαζαν τις οικονομικές αποφάσεις των χρηστών, που λαμβάνονται με βάση αυτές τις εταιρικές και ενοποιημένες χρηματοοικονομικές καταστάσεις.

Ως καθήκον του ελέγχου, σύμφωνα με τα ΔΠΕ όπως αυτά έχουν ενσωματωθεί στην Ελληνική Νομοθεσία, ασκούμε επαγγελματική κρίση και διατηρούμε επαγγελματικό σκεπτικισμό καθ’ όλη τη διάρκεια του ελέγχου.

Επίσης:

- Εντοπίζουμε και αξιολογούμε τους κινδύνους ουσιώδους σφάλματος στις εταιρικές και ενοποιημένες χρηματοοικονομικές καταστάσεις, που οφείλεται είτε σε απάτη είτε σε λάθος, σχεδιάζοντας και διενεργώντας ελεγκτικές διαδικασίες που ανταποκρίνονται στους κινδύνους αυτούς και αποκτούμε ελεγκτικά τεκμήρια που είναι επαρκή και κατάλληλα για να παρέχουν βάση για τη γνώμη μας. Ο κίνδυνος μη εντοπισμού ουσιώδους σφάλματος που οφείλεται σε απάτη είναι υψηλότερος από αυτόν που οφείλεται σε λάθος, καθώς η απάτη

μπορεί να εμπεριέχει συμπαιγνία, πλαστογραφία, εσκεμμένες παραλείψεις, ψευδείς διαβεβαιώσεις ή παράκαμψη των δικλίδων εσωτερικού ελέγχου.

- Κατανοούμε τις δικλίδες εσωτερικού ελέγχου που σχετίζονται με τον έλεγχο, με σκοπό το σχεδιασμό ελεγκτικών διαδικασιών κατάλληλων για τις περιστάσεις, αλλά όχι με σκοπό τη διατύπωση γνώμης επί της αποτελεσματικότητας των δικλίδων εσωτερικού ελέγχου της Εταιρείας και του Ομίλου.
- Αξιολογούμε την καταλληλότητα των λογιστικών αρχών και μεθόδων που χρησιμοποιήθηκαν και το εύλογο των λογιστικών εκτιμήσεων και των σχετικών γνωστοποιήσεων που έγιναν από τη Διοίκηση.
- Αποφαινόμαστε για την καταλληλότητα της χρήσης από τη διοίκηση της λογιστικής αρχής της συνεχιζόμενης δραστηριότητας και με βάση τα ελεγκτικά τεκμήρια που αποκτήθηκαν για το εάν υπάρχει ουσιώδης αβεβαιότητα σχετικά με γεγονότα ή συνθήκες που μπορεί να υποδηλώνουν ουσιώδη αβεβαιότητα ως προς την ικανότητα της Εταιρείας και του Ομίλου να συνεχίσουν τη δραστηριότητά τους. Εάν συμπεράνουμε ότι υφίσταται ουσιώδης αβεβαιότητα, είμαστε υποχρεωμένοι στην έκθεση ελεγκτή να επιστήσουμε την προσοχή στις σχετικές γνωστοποιήσεις των εταιρικών και ενοποιημένων χρηματοοικονομικών καταστάσεων ή εάν αυτές οι γνωστοποιήσεις είναι ανεπαρκείς να διαφοροποιήσουμε τη γνώμη μας. Τα συμπεράσματά μας βασίζονται σε ελεγκτικά τεκμήρια που αποκτώνται μέχρι την ημερομηνία της έκθεσης ελεγκτή. Ωστόσο, μελλοντικά γεγονότα ή συνθήκες ενδέχεται να έχουν ως αποτέλεσμα η Εταιρεία και ο Όμιλος να παύσουν να λειτουργούν ως συνεχιζόμενη δραστηριότητα.
- Αξιολογούμε τη συνολική παρουσίαση, τη δομή και το περιεχόμενο των εταιρικών και ενοποιημένων οικονομικών καταστάσεων, συμπεριλαμβανομένων των γνωστοποιήσεων, καθώς και το κατά πόσο οι εταιρικές και ενοποιημένες χρηματοοικονομικές καταστάσεις απεικονίζουν τις υποκείμενες συναλλαγές και τα γεγονότα με τρόπο που επιτυγχάνεται η εύλογη παρουσίαση.
- Αποκτούμε επαρκή και κατάλληλα ελεγκτικά τεκμήρια αναφορικά με την χρηματοοικονομική πληροφόρηση των οντοτήτων ή των επιχειρηματικών δραστηριοτήτων εντός του Ομίλου για την έκφραση γνώμης επί των εταιρικών και ενοποιημένων χρηματοοικονομικών καταστάσεων. Είμαστε υπεύθυνοι για την καθοδήγηση, την επίβλεψη και την εκτέλεση του ελέγχου της Εταιρείας και των θυγατρικών της. Παραμένουμε αποκλειστικά υπεύθυνοι για την ελεγκτική μας γνώμη.

Μεταξύ άλλων θεμάτων, κοινοποιούμε στους υπεύθυνους για τη διακυβέρνηση, το σχεδιαζόμενο εύρος και το χρονοδιάγραμμα του ελέγχου, καθώς και σημαντικά ευρήματα του ελέγχου, συμπεριλαμβανομένων όποιων σημαντικών ελλείψεων στις δικλίδες εσωτερικού ελέγχου εντοπίζουμε κατά τη διάρκεια του ελέγχου μας.

Επιπλέον, δηλώνουμε προς τους υπεύθυνους για τη διακυβέρνηση ότι έχουμε συμμορφωθεί με τις σχετικές απαιτήσεις δεοντολογίας περί ανεξαρτησίας και γνωστοποιούμε προς αυτούς όλες τις σχέσεις και άλλα θέματα που μπορεί εύλογα να θεωρηθεί ότι επηρεάζουν την ανεξαρτησία μας και τα σχετικά μέτρα προστασίας, όπου συντρέχει περίπτωση.

Από τα θέματα που γνωστοποιήθηκαν στους υπεύθυνους για τη διακυβέρνηση, καθορίζουμε τα θέματα εκείνα που ήταν εξέχουσας σημασίας για τον έλεγχο των εταιρικών και ενοποιημένων χρηματοοικονομικών καταστάσεων της ελεγχόμενης χρήσεως και ως εκ τούτου αποτελούν τα σημαντικότερα θέματα ελέγχου.

Έκθεση επί Άλλων Νομικών και Κανονιστικών Απαιτήσεων

1. Έκθεση Διαχείρισης Διοικητικού Συμβουλίου

Λαμβάνοντας υπόψη ότι η διοίκηση έχει την ευθύνη για την κατάρτιση της Έκθεσης Διαχείρισης του Διοικητικού Συμβουλίου και της Δήλωσης Εταιρικής Διακυβέρνησης που περιλαμβάνεται στην έκθεση αυτή, κατ' εφαρμογή των διατάξεων της παραγράφου 5 του άρθρου 2 του Ν. 4336/2015 (μέρος Β), σημειώνουμε ότι:

α) Στην Έκθεση Διαχείρισης του Διοικητικού Συμβουλίου περιλαμβάνεται δήλωση εταιρικής διακυβέρνησης, η οποία παρέχει τα πληροφοριακά στοιχεία που ορίζονται στο άρθρο 152 του Ν. 4548/2018.

β) Κατά τη γνώμη μας η Έκθεση Διαχείρισης του Διοικητικού Συμβουλίου έχει καταρτισθεί σύμφωνα με τις ισχύουσες νομικές απαιτήσεις των άρθρων 150 και 153 και της παραγράφου 1 (περιπτώσεις γ' και δ') του άρθρου 152 του Ν. 4548/2018 και το περιεχόμενο αυτής αντιστοιχεί με τις συνημμένες χρηματοοικονομικές καταστάσεις της χρήσης που έληξε την 31/12/2020.

γ) Με βάση τη γνώση που αποκτήσαμε κατά το έλεγχό μας, για την εταιρεία ΣΙΔΗΡΕΜΠΟΡΙΚΗ ΜΑΚΕΔΟΝΙΑΣ ΣΙΔΜΑ ΜΕΤΑΛΛΟΥΡΓΙΚΗ ΑΝΩΝΥΜΗ ΕΤΑΙΡΕΙΑ και το περιβάλλον της, δεν έχουμε εντοπίσει ουσιώδεις ανακρίβειες στην Έκθεση Διαχείρισης του Διοικητικού της Συμβουλίου.

2. Συμπληρωματική Έκθεση προς την Επιτροπή Ελέγχου

Η γνώμη μας επί των συνημμένων εταιρικών και ενοποιημένων χρηματοοικονομικών καταστάσεων είναι συνεπής με τη Συμπληρωματική Έκθεσή μας προς την Επιτροπή Ελέγχου της Εταιρείας, που προβλέπεται από το άρθρο 11 του κανονισμού της Ευρωπαϊκής Ένωσης (ΕΕ) αριθ. 537/2014.

3. Παροχή Μη Ελεγκτικών Υπηρεσιών

Δεν παρείχαμε στην Εταιρεία και τις θυγατρικές της μη ελεγκτικές υπηρεσίες που απαγορεύονται σύμφωνα με το άρθρο 5 του κανονισμού της Ευρωπαϊκής Ένωσης (ΕΕ) αριθ. 537/2014. Οι επιτρεπόμενες μη ελεγκτικές υπηρεσίες που έχουμε παράσχει στην Εταιρεία και στις θυγατρικές της, κατά τη διάρκεια της χρήσεως που έληξε την 31 Δεκεμβρίου 2020 γνωστοποιούνται στη Σημείωση 8.37 των συνημμένων εταιρικών και ενοποιημένων χρηματοοικονομικών καταστάσεων.

4. Διορισμός Ελεγκτή

Διοριστήκαμε για πρώτη φορά ως Ορκωτοί Ελεγκτές Λογιστές της Εταιρείας με την από 13/6/2013 απόφαση της ετήσιας τακτικής γενικής συνέλευσης των μετόχων. Έκτοτε ο διορισμός μας έχει αδιαλείπτως ανανεωθεί για μια συνολική περίοδο 8 ετών με βάση τις κατ' έτος λαμβανόμενες αποφάσεις της τακτικής γενικής συνέλευσης των μετόχων.

Αθήνα, 12 Απριλίου 2021
Η Ορκωτή Ελέγκτρια Λογίστρια

Ελπίδα Λεωνίδου
Α.Μ. Σ.Ο.Ε.Λ. 19801



Grant Thornton

Ορκωτοί Ελεγκτές Σύμβουλοι Επιχειρήσεων
Ζεφείρου 58, 17564 Πάλαση Φαλήρα
Α.Μ. ΣΟΕΛΑ 127

Γ. Ετήσια Έκθεση του Διοικητικού Συμβουλίου

ΕΤΗΣΙΑ ΕΚΘΕΣΗ ΤΟΥ ΔΙΟΙΚΗΤΙΚΟΥ ΣΥΜΒΟΥΛΙΟΥ ΤΗΣ ΕΤΑΙΡΕΙΑΣ ΣΙΔΜΑ ΜΕΤΑΛΛΟΥΡΓΙΚΗ Α.Ε.

επί των Χρηματοοικονομικών Καταστάσεων της περιόδου από 1^η Ιανουαρίου
έως 31^η Δεκεμβρίου 2020

Γ.1 Εισαγωγή

Η παρούσα Ετήσια Έκθεση του Διοικητικού Συμβουλίου (εφεξής καλουμένη για λόγους συντομίας ως «Έκθεση»), αφορά στην χρονική περίοδο της χρήσεως 2020 (1.1.2020-31.12.2020). Η Έκθεση συντάχθηκε και είναι εναρμονισμένη με τις σχετικές διατάξεις των άρθρων 150-154 του νόμου 4548/2018, του άρθρου 4 του νόμου 3556/2007 (ΦΕΚ 91Α' /30.4.2007) καθώς και τις επ' αυτού εκδοθείσες εκτελεστικές αποφάσεις του Δ.Σ. της Επιτροπής Κεφαλαιαγοράς.

Η παρούσα Έκθεση εμπεριέχει κατά τρόπο ευσύνοπτο, πλην όμως εύληπτο και ουσιαστικό, τις σημαντικές επιμέρους θεματικές ενότητες που είναι απαραίτητες, με βάση το ως άνω νομοθετικό πλαίσιο και απεικονίζει κατά τρόπο αληθή όλες τις σχετικές αναγκαίες κατά νόμο πληροφορίες, προκειμένου να εξαχθεί μια ουσιαστική και εμπειριστατωμένη ενημέρωση για την δραστηριότητα κατά την εν λόγω χρονική περίοδο της Εταιρείας «ΣΙΔΗΡΕΜΠΟΡΙΚΗ ΜΑΚΕΔΟΝΙΑΣ ΣΙΔΜΑ ΜΕΤΑΛΛΟΥΡΓΙΚΗ ΑΝΩΝΥΜΗ ΕΤΑΙΡΕΙΑ» (εφεξής καλουμένη για λόγους συντομίας ως «Εταιρεία» ή «ΣΙΔΜΑ») καθώς και των θυγατρικών εταιρειών της.

Η παρούσα Έκθεση συντάχθηκε σύμφωνα με τους όρους και προϋποθέσεις του προπεριγραφέντος νομικού πλαισίου, συνοδεύει τις χρηματοοικονομικές καταστάσεις αυτής της περιόδου και περιλαμβάνεται αυτούσια στην Ετήσια Οικονομική Έκθεση που αφορά την εταιρική χρήση του 2020.

Ενόψει δε του ότι η Εταιρεία συντάσσει και ενοποιημένες χρηματοοικονομικές καταστάσεις, η παρούσα Έκθεση είναι ενιαία, με κύριο σημείο αναφοράς τα ενοποιημένα οικονομικά δεδομένα της Εταιρείας και των συνδεδεμένων προς αυτήν επιχειρήσεων, και με αναφορά στα επιμέρους (μη ενοποιημένα) οικονομικά δεδομένα της Εταιρείας, μόνο στα σημεία όπου έχει κριθεί σκόπιμο ή αναγκαίο για την καλύτερη κατανόηση του περιεχομένου της.

Οι θεματικές ενότητες της Εκθέσεως, οι οποίες έχουν τεθεί επί σκοπώ ευχερέστερης ανάγνωσης και παρακολούθησης αυτής και το περιεχόμενο αυτών έχουν ως ακολούθως.

Γ.2 Επιδόσεις και Χρηματοοικονομική Θέση

Το 2020, σε ένα περιβάλλον όπου η αναπτυσσόμενη πορεία της ελληνικής οικονομίας επιβραδύνθηκε σημαντικά από την εξάπλωση της πανδημίας του κορωνοϊού COVID-19 καταγράφοντας ύφεση 8,2%, σύμφωνα με τα στοιχεία της ΕΛΣΤΑΤ, τόσο η εταιρεία όσο και ο Όμιλος κατάφεραν να αυξήσουν τον όγκο πωλήσεων και τη λειτουργική τους κερδοφορία σε σχέση με την προηγούμενη χρήση διατηρώντας ηγετική θέση στην εγχώρια αγορά. Στο αποτέλεσμα αυτό συνέβαλαν η διατήρηση της ζήτησης χαλυβουργικών σε ικανοποιητικά επίπεδα, παρά την πανδημία, η αύξηση των διεθνών τιμών του χάλυβα που οδήγησε στη διεύρυνση των περιθωρίων μικτού κέρδους της εταιρείας και η ολοκλήρωση της συναλλαγής με τη ΜΠΗΤΡΟΣ ΜΕΤΑΛΛΟΥΡΓΙΚΗ, η οποία, εκτός από την ενίσχυση των ιδίων κεφαλαίων και της ρευστότητας της εταιρείας, είχε ως αποτέλεσμα και τη μεγέθυνση του μεριδίου της στην εγχώρια αγορά το τελευταίο τετράμηνο του έτους. Τέλος, αξίζει να επισημανθεί ότι, μετά από μια σειρά ετών με ζημιόγωνα αποτελέσματα σε επίπεδο προ φόρων, η μητρική εταιρεία πέρασε ξανά στην κερδοφορία.

Αναλυτικότερα, ο **ενοποιημένος** κύκλος εργασιών της ΣΙΔΜΑ το 2020 διαμορφώθηκε περίπου στα περυσινά επίπεδα. Συγκεκριμένα σε €133,3 εκ., έναντι €133,7 εκ. το 2019, μειωμένος οριακά κατά 0,3%, επηρεασθείς από την πώση της μέσης τιμής πώλησης των προϊόντων χάλυβα μέσα στο 2020 κατά 5,2%, σε σχέση με το 2019. Μαζί με τις πωλήσεις αντιπροσωπείας διαμορφώθηκε στα € 162,8 εκ. έναντι € 166,6 εκ. τον προηγούμενο χρόνο, μειωμένος δηλαδή κατά 2,3%. Αντίθετα, τα κέρδη προ φόρων, τόκων και αποσβέσεων (EBITDA) ανήλθαν σε € 6,3 εκ. από € 4,6 εκ. το 2019, καταγράφοντας αύξηση κατά 39%, κυρίως λόγω της αύξησης κατά 23,64% του περιθωρίου μικτού κέρδους. Τέλος τα αποτελέσματα προ φόρων παρουσίασαν μείωση των ζημιών κατά €1,1 εκ., από € 1,9 εκ. το 2019 σε € 0,8 εκ. το 2020. Τόσο τα έκτακτα έξοδα ύψους € 0,6 εκ., που αφορούν την διαδικασία ολοκλήρωσης της απορρόφησης στοιχείων ενεργητικού και παθητικού της ΜΠΗΤΡΟΣ ΜΕΤΑΛΛΟΥΡΓΙΚΗ, όσο και τα αρνητικά αποτελέσματα της θυγατρικής στην Ρουμανία προκάλεσαν στον Όμιλο καταγραφή ζημιών σε επίπεδο προ φόρων, περιορισμένων όμως αισθητά σε σχέση με προηγούμενες χρήσεις. Τα διαθέσιμα του Ομίλου ανήλθαν στα € 16,7 εκ. από € 6,2 εκ. στο τέλος του 2019, ενώ οι καθαρές δανειακές του υποχρεώσεις υποχώρησαν οριακά κατά 0,2%. μετά την μεταφορά μετρητών και δανείων από την ΜΠΗΤΡΟΣ ΜΕΤΑΛΛΟΥΡΓΙΚΗ.

Σε επίπεδο **εταιρείας** ο κύκλος εργασιών της ΣΙΔΜΑ το 2020 διαμορφώθηκε σε € 93,9 εκ. από € 85,0 εκ. το 2019, παρουσιάζοντας αύξηση κατά 10,5%, ενώ μαζί με τις πωλήσεις αντιπροσωπείας διαμορφώθηκε σε € 123,4 εκ. από € 117,8 εκ. το 2019, αυξημένος κατά 4,7% (με τη μέση τιμή πώλησης κατά 5,2 % χαμηλότερη από αυτήν του 2019). Τα αποτελέσματα προ φόρων, τόκων και αποσβέσεων (EBITDA) ανήλθαν σε € 5,6 εκ., από € 3,6 εκ. το 2019, κυρίως λόγω της αύξησης του ποσοστού μικτού κέρδους κατά 20,2%, ενώ τα προ φόρων, μετά από σειρά ετών, επανήλθαν σε κερδοφορία ύψους € 0,4 εκ. από ζημιές € 1,0 εκ. το 2019. Τα αποτελέσματα βαρύνουν έκτακτα έξοδα ύψους € 0,6 εκ., όπως αναφέραμε και παραπάνω, που αφορούν σε έξοδα συμβούλων και Τραπεζών αναφορικά με την ολοκλήρωση της απορρόφησης στοιχείων ενεργητικού και παθητικού της ΜΠΗΤΡΟΣ ΜΕΤΑΛΛΟΥΡΓΙΚΗ.

Στις 5 Φεβρουαρίου 2021 ολοκληρώθηκε και η αναχρηματοδότηση των υφιστάμενων δανειακών υποχρεώσεων της Εταιρείας, με αποτέλεσμα Τραπεζικές υποχρεώσεις ύψους € 72.6 εκ. να μεταφερθούν στις μακροπρόθεσμες υποχρεώσεις της Εταιρείας και του Ομίλου, και τη βελτίωση του κεφαλαίου κίνησης της Εταιρείας και του Ομίλου.

Στις θυγατρικές των Βαλκανίων, η SIDMA **Bulgaria** παρουσίασε οριακή αύξηση του κύκλου εργασιών της κατά 0,4 % στα € 26,7 εκ. έναντι € 26,6 εκ. της προηγούμενης χρονιάς, αλλά με τη μέση τιμή πώλησης κατά 6,2% χαμηλότερη από αυτήν του 2019, αύξηση σε επίπεδο λειτουργικής κερδοφορίας EBITDA σε € 737 χιλ. από € 635 χιλ. το 2019 (αύξηση 16,1%), και αύξηση αποτελεσμάτων προ φόρων σε € 130 χιλ. το 2020 από € 21 χιλ. την προηγούμενη χρήση.

Η δε SIDMA **Romania** παρουσίασε μείωση του κύκλου εργασιών της κατά 42%, στα € 13,3 εκ. έναντι € 23,0 εκ. το 2019 (με τη μέση τιμή πώλησης κατά 4,0 % χαμηλότερη από αυτήν του 2019). Η μείωση του κύκλου εργασιών της οφείλεται κυρίως στα προβλήματα ρευστότητας που παρουσίασε η θυγατρική, καθώς δεν έχει ολοκληρωθεί ακόμα η αναδιάρθρωση του δανεισμού της από τις συμμετέχουσες τράπεζες. Η συμφωνηθείσα αναδιάρθρωση αναμένεται να ολοκληρωθεί εντός του τρέχοντος έτους. Ήδη η μητρική εταιρεία προχωράει σε αύξηση του μετοχικού κεφαλαίου της θυγατρικής. Η μείωση του κόστους δανεισμού της και η αύξηση της ρευστότητας, μέσω της αύξησης του μετοχικού της κεφαλαίου, στοχεύει στην εξυγίανση του ισολογισμού και την βελτίωση των αποτελεσμάτων της. Για το 2020, σε επίπεδο λειτουργικής κερδοφορίας EBITDA η εταιρία σημείωσε οριακές ζημιές ύψους € 2 χιλ. από κέρδη € 315 χιλ. το 2019, ενώ σε επίπεδο αποτελεσμάτων προ φόρων, παρουσίασε αύξηση ζημιών κατά 9,3% σε € 1.280 χιλ. το 2020 από € 1.170 χιλ. την προηγούμενη χρήση. Τα αποτελέσματα προ φόρων επιβαρύνθηκαν και από συναλλαγματικές διαφορές ύψους € 127 χιλ..

Γ.3 Εναλλακτικοί Δείκτες Μέτρησης Απόδοσης (ΕΔΜΑ)

Η εταιρεία χρησιμοποιεί Εναλλακτικούς Δείκτες Μέτρησης Απόδοσης ("ΕΔΜΑ") στα πλαίσια λήψης αποφάσεων σχετικά με τον χρηματοοικονομικό, λειτουργικό και στρατηγικό σχεδιασμό της, καθώς και για την αξιολόγηση και την δημοσίευση των επιδόσεών της. Αυτοί οι ΕΔΜΑ εξυπηρετούν στην καλύτερη κατανόηση των χρηματοοικονομικών και λειτουργικών αποτελεσμάτων της εταιρείας, της χρηματοοικονομικής της θέσης καθώς και της κατάστασης ταμειακών ροών. Οι εναλλακτικοί δείκτες (ΕΔΜΑ) θα πρέπει να λαμβάνονται υπόψη πάντα σε συνδυασμό με τα οικονομικά αποτελέσματα που έχουν συνταχθεί σύμφωνα με τα ΔΠΧΑ και σε καμία περίπτωση δεν αντικαθιστούν αυτά.

Για την αξιολόγηση των επιδόσεων του Ομίλου και της Εταιρείας χρησιμοποιούνται μεγέθη όπως ο Κύκλος Εργασιών, το Μικτό Κέρδος, τα Κέρδη προ φόρων και το EBITDA (Λειτουργικά Κέρδη προ φόρων, τόκων, επενδυτικών αποτελεσμάτων και αποσβέσεων) καθώς και δείκτες όπως το Περιθώριο Μικτού Κέρδους, το Περιθώριο EBITDA, το Καθαρό Περιθώριο Κέρδους, ο Δείκτης Γενικής Ρευστότητας και ο Δείκτης Κάλυψης Τόκων.

ΟΜΙΛΟΣ	01.01 - 31.12.2020	01.01 - 31.12.2019	Δ (%)
Κύκλος Εργασιών	133.254.677	133.721.115	-0,3%
Πωλήσεις Αντιπροσωπείας	29.495.904	32.885.156	-10,3%
Σύνολο Πωλήσεων	162.750.581	166.606.271	-2,3%
Μικτό Κέρδος	13.618.885	11.056.544	23,2%
Κέρδη προ φόρων	(804.992)	(1.918.730)	-58,0%
EBITDA	6.340.130	4.561.584	39,0%

ΕΤΑΙΡΙΑ	01.01 - 31.12.2020	01.01 - 31.12.2019	Δ (%)
Κύκλος Εργασιών	93.884.791	84.956.178	10,5%
Πωλήσεις Αντιπροσωπείας	29.495.904	32.885.156	-10,3%
Σύνολο Πωλήσεων	123.380.695	117.841.334	4,7%
Μικτό Κέρδος	11.363.473	8.557.952	32,8%
Κέρδη προ φόρων	355.912	(1.016.810)	-135,0%
EBITDA	5.616.236	3.605.751	55,8%

Οι υπολογισμοί για τους Εναλλακτικούς Δείκτες Απόδοσης της Εταιρίας και του Ομίλου αναλύονται ακολούθως:

ΟΜΙΛΟΣ	01.01 - 31.12.2020	01.01 - 31.12.2019	Δ
Περιθώριο Μικτού Κέρδους: (Μικτά Κέρδη/ Κύκλος Εργασιών)	10,22%	8,27%	2,0%
Περιθώριο EBITDA: (EBITDA/ Κύκλος Εργασιών)	4,76%	3,41%	1,3%
Καθαρό περιθώριο κέρδους (Κέρδη προ φόρων/ Κύκλος Εργασιών)	-0,60%	-1,43%	0,8%
ΟΜΙΛΟΣ	01.01 - 31.12.2020	01.01 - 31.12.2019	Δ (%)
Δείκτης Γενικής Ρευστότητας Κυκλοφορούν Ενεργητικό / Βραχυπρόθεσμες Υποχρεώσεις (1)	1,0	0,9	9,7%
Δείκτης Κάλυψης Τόκων EBITDA / Καθαροί Τόκοι	1,3	1,1	20,2%

ΕΤΑΙΡΙΑ	01.01 - 31.12.2020	01.01 - 31.12.2019	Δ
Περιθώριο Μικτού Κέρδους: (Μικτά Κέρδη/ Κύκλος Εργασιών)	12,10%	10,07%	2,0%
Περιθώριο EBITDA: (EBITDA/ Κύκλος Εργασιών)	5,98%	4,24%	1,7%
Καθαρό περιθώριο κέρδους (Κέρδη προ φόρων/ Κύκλος Εργασιών)	0,38%	-1,20%	1,6%
ΕΤΑΙΡΙΑ	01.01 - 31.12.2020	01.01 - 31.12.2019	Δ (%)
Δείκτης Γενικής Ρευστότητας Κυκλοφορούν Ενεργητικό / Βραχυπρόθεσμες Υποχρεώσεις (1)	1,1	1,0	13,1%
Δείκτης Κάλυψης Τόκων EBITDA / Καθαροί Τόκοι	1,6	1,4	16,7%

(1) Οι βραχυπρόθεσμες υποχρεώσεις δεν λαμβάνουν υπόψη το μέρος των μακροπρόθεσμων δανείων που λήγουν τους επόμενους 12 μήνες.

Γ.4 Σημαντικά Γεγονότα Κατά την Κλειόμενη Χρήση

Σημαντικά γεγονότα τα οποία έλαβαν χώρα κατά την χρήση από 1ης Ιανουαρίου έως 31ης Δεκεμβρίου 2020 καθώς και η επίδρασή τους στις χρηματοοικονομικές καταστάσεις είναι τα ακόλουθα:

➤ **Επιπτώσεις Πανδημίας του COVID – 19**

Από την στιγμή που ο Παγκόσμιος Οργανισμός Υγείας κήρυξε τον συγκεκριμένο ιό σε πανδημία, η διοίκηση της Εταιρείας έλαβε όλα τα απαραίτητα μέτρα, με πρωτεύοντα στόχο την ασφάλεια των εργαζομένων της και την κατά το δυνατόν απρόσκοπτη συνέχιση της λειτουργίας της.

Τα μέτρα που αφορούσαν στους εργαζόμενους της περιλάμβαναν περιοδικότητα στην απασχόληση του προσωπικού της και συγκεκριμένα, εφάρμοσε την εξ αποστάσεως εργασία για τους εργαζόμενους που το αντικείμενο της εργασίας τους το επιτρέπει, ενώ για αυτούς που η παρουσία τους στα γραφεία επιβάλλεται έχει εφαρμοστεί η εκ περιτροπής εργασία για την αποφυγή συνωστισμού. Ακόμα, πραγματοποιήθηκε πλήρης ενημέρωση του προσωπικού της σχετικά με τα συμπτώματα και τους τρόπους μετάδοσης του ιού και δόθηκαν αναλυτικές οδηγίες για τα μέτρα προφύλαξης, ενώ συνεχίζονται και παρέχονται στους χώρους εργασίας τα απαραίτητα αντιβακτηριδιακά υλικά και γίνονται σε τακτά χρονικά διαστήματα εργασίες απολύμανσης. Τέλος αναβλήθηκαν οι δια ζώσης εταιρικές συσκέψεις και ανεστάλησαν όλα τα επαγγελματικά ταξίδια.

Η Εταιρεία συνέχισε κανονικά τη λειτουργία της διενεργώντας πωλήσεις προς πελάτες, αγορές από προμηθευτές και εξυπηρετώντας τις υποχρεώσεις της καθώς α) ο κλάδος που δραστηριοποιείται ήταν από τους λιγότερα πληττόμενους της αγοράς, β) εφαρμόζει αυστηρό πιστωτικό έλεγχο με αποτέλεσμα οι συνεργαζόμενοι πελάτες της να είναι οι πλέον αξιόπιστοι της αγοράς ώστε να έχει τις μικρότερες δυνατές απώλειες και γ) έχει μεγάλη διασπορά προμηθευτών από διάφορες χώρες ώστε να εξασφαλίζει την απρόσκοπτη συνέχεια στην εφοδιαστική της αλυσίδα.

Αναφορικά μάλιστα με τα σημεία α) και β) ανωτέρω, από τα υπόλοιπα των πελατών της Εταιρείας, μόλις ποσοστό 10% αφορούσε υπόλοιπα πελατών, οι οποίοι ενέπιπταν στους Κωδικούς Αριθμούς Δραστηριότητας που επλήγησαν από την πανδημία, και των οποίων οι λήξεις των αξιογράφων έλαβαν παράταση με βάση τις εκδοθείσες Πράξεις Νομοθετικού Περιεχομένου.

Επιπλέον, η Εταιρεία και ο Όμιλος κατά το 2020 βελτίωσαν τα στοιχεία του Ενεργητικού ώστε να αντιμετωπίσουν άμεσα τις συνέπειες της πανδημίας, και πιο συγκεκριμένα, μείωσαν τα Αποθέματα κατά 3 εκ € σε επίπεδο Εταιρείας και κατά 5 εκ € σε επίπεδο Ομίλου, και αύξησαν τα Ταμιακά διαθέσιμα και ισοδύναμα, κατά 10 εκ € σε επίπεδο Εταιρείας και Ομίλου.

Σε αυτό συνετέλεσε η πλήρης αξιοποίηση των χρηματοδοτικών λύσεων και προϊόντων από τις συνεργαζόμενες τράπεζες.

Τέλος, ο Όμιλος συνεχίζει και διατηρεί συμβάσεις ασφάλισης πιστώσεων μέσω των συνεργαζόμενων ασφαλιστικών εταιρειών (80% των εμπορικών απαιτήσεων είναι ασφαλείς με ίδια συμμετοχή 10%), διατηρεί την διασπορά του πελατολογίου του στα ίδια επίπεδα με το περασμένο έτος (κανένας πελάτης δεν έχει συμμετοχή στον κύκλο εργασιών μεγαλύτερη του 2,0%), ενώ διατηρεί και υψηλά ταμιακά διαθέσιμα ώστε να ανταπεξέλθει στις υποχρεώσεις του σε περίπτωση δυσμενούς μεταβολής του εξωτερικού περιβάλλοντός.

➤ **Αποφάσεις Τακτικής Γενικής Συνέλευσης**

Στην Τακτική Γενική Συνέλευση των μετόχων της Εταιρείας, που πραγματοποιήθηκε στην Αθήνα την 25η Μαΐου 2020, παρέστησαν 15 μέτοχοι, κάτοχοι 7.732.378 μετοχών, που εκπροσωπούν ποσοστό 75,91% του συνόλου των μετοχών και των δικαιωμάτων ψήφου της Εταιρείας και αποφασίστηκαν ομόφωνα τα ακόλουθα:

- Έγκριση των ετησίων χρηματοοικονομικών καταστάσεων της εταιρικής χρήσης 2019 (1.1.2019 – 31.12.2019) με τις σχετικές εκθέσεις του Διοικητικού Συμβουλίου και των Ορκωτών Ελεγκτών.
- Έγκριση της συνολικής διαχείρισης που έλαβε χώρα κατά το έτος 2019 σύμφωνα με το άρθρο 108 του Ν. 4548/2018 και απαλλαγή των Ορκωτών Ελεγκτών από κάθε ευθύνη αποζημίωσης σύμφωνα με το άρθρο 117 παρ. 1(γ) του Ν. 4548/2018.
- Εκλογή Ορκωτών Ελεγκτών, τακτικού και αναπληρωματικού, για τη χρήση 2020 και καθορισμός και έγκριση της αμοιβής τους.
- Έγκριση της Έκθεσης Αποδοχών οικονομικού έτους 2019 (άρθρο 112 του ν.4548/2018, όπως ισχύει).

- Χορήγηση αδειας, σύμφωνα με το άρθρο 98 παρ. 1 του Ν. 4548/2018, σε μέλη του Διοικητικού Συμβουλίου και της Γενικής Διευθύνσεως ή και σε Διευθυντές της Εταιρείας για την συμμετοχή τους σε Διοικητικά Συμβούλια ή στην Διεύθυνση συνδεδεμένων εταιρειών.
- Εκλογή μελών νέου Διοικητικού Συμβουλίου και ορισμός ανεξάρτητων μη εκτελεστικών μελών, σύμφωνα με τις διατάξεις του Ν.3016/2002 για την εταιρική διακυβέρνηση, όπως τροποποιήθηκε και ισχύει.
- Ορισμός των μελών της Επιτροπής Ελέγχου.
- Λήψη μέτρων σύμφωνα με το άρθρο 119 παρ. 4 του Ν. 4548/2018 λόγω μείωσης των ιδίων κεφαλαίων της εταιρείας.
- Αύξηση του μετοχικού κεφαλαίου της Εταιρείας με εισφορά σε είδος, μέσω έκδοσης νέων, κοινών, ονομαστικών, μετά ψήφου μετοχών, τροποποίηση του αρθ. 5 του Καταστατικού της Εταιρείας και Παροχή εξουσιοδοτήσεων.
- Προσαρμογή του καταστατικού της Εταιρείας στις διατάξεις του Ν. 4548/2018 με τροποποίηση του συνόλου των άρθρων του
- Τροποποίηση όρων κοινού ομολογιακού δανείου ποσού τεσσάρων εκατομμυρίων ευρώ (€4.000.000,00)
- Παροχή εξουσιοδότησης προς το Δ.Σ. της Εταιρείας, όπως με απόφασή του αιτηθεί την παράταση της διάρκειας του κοινού ομολογιακού δανείου ποσού τεσσάρων εκατομμυρίων ευρώ (€ 4.000.000,00) μέχρι τις 31.12.2020.
- Διάφορες ανακοινώσεις

➤ **Αποφάσεις Έκτακτης Γενικής Συνέλευσης**

Στην Έκτακτη Γενική Συνέλευση των μετόχων της εταιρείας, που πραγματοποιήθηκε στην Αθήνα την 30η Αυγούστου 2020, παρέστησαν 16 μέτοχοι, κάτοχοι 7.903.970 μετοχών, που εκπροσωπούν ποσοστό 77,59% του συνόλου των μετοχών και των δικαιωμάτων ψήφου της Εταιρείας και εγκρίθηκαν ομόφωνα τα ακόλουθα:

- Έκδοση κοινού εξασφαλισμένου ομολογιακού δανείου ύψους έως του συνολικού ποσού των Ευρώ σαράντα τεσσάρων εκατομμυρίων εξακοσίων τριάντα πέντε χιλιάδων (€44.635.000) και παροχή εξουσιοδότησης στο Διοικητικό Συμβούλιο της Εταιρείας να οριστικοποιήσει τους ειδικότερους όρους του ομολογιακού δανείου σύμφωνα με το νόμο και να προβεί σε κάθε απαραίτητη ενέργεια για την σύναψη κάθε σχετικού εγγράφου, συμπεριλαμβανομένων των εξασφαλιστικών εγγράφων.
- Έκδοση κοινού εξασφαλισμένου ομολογιακού δανείου ύψους έως του συνολικού ποσού των Ευρώ επτά εκατομμυρίων εκατόν εβδομήντα επτά χιλιάδων (€7.177.000) και παροχή εξουσιοδότησης στο Διοικητικό Συμβούλιο της Εταιρείας να οριστικοποιήσει τους ειδικότερους όρους του ομολογιακού δανείου σύμφωνα με το νόμο και να προβεί σε κάθε απαραίτητη ενέργεια για την σύναψη κάθε σχετικού εγγράφου, συμπεριλαμβανομένων των εξασφαλιστικών εγγράφων.
- Έκδοση κοινού εξασφαλισμένου ομολογιακού δανείου ύψους έως του συνολικού ποσού των Ευρώ είκοσι τεσσάρων εκατομμυρίων εννιακοσίων ογδόντα χιλιάδων (€24.980.000) και παροχή εξουσιοδότησης στο Διοικητικό Συμβούλιο της Εταιρείας να οριστικοποιήσει τους ειδικότερους όρους του ομολογιακού δανείου σύμφωνα με το νόμο και να προβεί σε κάθε απαραίτητη ενέργεια για την σύναψη κάθε σχετικού εγγράφου, συμπεριλαμβανομένων των εξασφαλιστικών εγγράφων.

➤ **Αποφάσεις Έκτακτης Γενικής Συνέλευσης**

Στην Έκτακτη Γενική Συνέλευση των μετόχων της εταιρείας, που πραγματοποιήθηκε στην Αθήνα την 3η Δεκεμβρίου 2020, παρέστησαν 15 μέτοχοι, κάτοχοι 11.217.246 μετοχών, που εκπροσωπούν ποσοστό 82,59% του συνόλου των μετοχών και των δικαιωμάτων ψήφου της Εταιρείας και εγκρίθηκαν ομόφωνα τα ακόλουθα:

- Η Εκλογή μελών νέου Διοικητικού Συμβουλίου και ο ορισμός ανεξάρτητων μη εκτελεστικών μελών, σύμφωνα με τις διατάξεις του Ν.3016/2002 για την εταιρική διακυβέρνηση, όπως τροποποιήθηκε και ισχύει.
- Ο καθορισμός του είδους της Επιτροπής Ελέγχου ως ανεξάρτητης επιτροπής, της θητείας, του αριθμού και των ιδιοτήτων των μελών της καθώς και ο ορισμός των μελών της σύμφωνα με το άρθρο 44 του Ν. 4449/2017, όπως τροποποιήθηκε και ισχύει.
- Η αλλαγή της επωνυμίας της Εταιρείας και τροποποίηση του άρθρου 1 του καταστατικού της Εταιρείας.

- **Τροποποίηση του ΜοU με την ΜΠΗΤΡΟΣ ΜΕΤΑΛΛΟΥΡΓΙΚΗ Α.Ε.Β.Ε.**

Η Εταιρεία υπέγραψε την 15η Απριλίου 2020 ιδιωτικό συμφωνητικό τροποποίησης του από 8/5/2019 Μνημονίου Συμφωνίας Πλαισίου (ΜοU) μεταξύ της ΣΙΔΜΑ, της ΜΠΗΤΡΟΣ ΜΕΤΑΛΛΟΥΡΓΙΚΗ Α.Ε.Β.Ε. (αμφότερες οι «Πιστούχοι»), των βασικών μετόχων αμοτέρων των Πιστούχων και των τραπεζών ΕΘΝΙΚΗ ΤΡΑΠΕΖΑ, ALPHA ΤΡΑΠΕΖΑ, EUROBANK ERGASIAS, ΤΡΑΠΕΖΑ ΠΕΙΡΑΙΩΣ, ΤΡΑΠΕΖΑ ΑΤΤΙΚΗΣ και των εταιρειών ειδικού σκοπού PIRAEUS SNF DAC εκπροσωπούμενη από την INTRUM HELLAS Α.Ε.Δ.Α.Δ.Π. και CAIRO NO.3 εκπροσωπούμενη από την EUROBANK ERGASIAS (οι «Πιστωτές»), δυνάμει του οποίου συμφωνήθηκε η αναχρηματοδότηση των δανειακών υποχρεώσεων των Πιστούχων και η πραγματοποίηση του εταιρικού μετασχηματισμού δια της αύξησης του μετοχικού κεφαλαίου της ΣΙΔΜΑ με εισφορά στοιχείων του ενεργητικού και του παθητικού που αφορούν στην εμπορία και επεξεργασία χαλυβουργικών προϊόντων της ΜΠΗΤΡΟΣ ΜΕΤΑΛΛΟΥΡΓΙΚΗ Α.Ε.Β.Ε.
- **Απόφαση Επιτροπής Ανταγωνισμού**

Την 21η Ιουλίου 2020, Επιτροπή ανταγωνισμού έκρινε ότι η απόκτηση από τη ΣΙΔΜΑ στοιχείων ενεργητικού και παθητικού της ανώνυμης εταιρείας με την επωνυμία «ΜΠΗΤΡΟΣ ΜΕΤΑΛΛΟΥΡΓΙΚΗ Α.Ε.Β.Ε.», δεν προκαλεί σοβαρές αμφιβολίες ως προς το συμβατό αυτής με τις απαιτήσεις λειτουργίας του ανταγωνισμού στις επιμέρους αγορές στις οποίες αφορά.
- **Υπογραφή συμφωνητικού μεταβίβασης στοιχείων ενεργητικού και παθητικού έναντι τίτλων με την ΜΠΗΤΡΟΣ ΜΕΤΑΛΛΟΥΡΓΙΚΗ Α.Ε.Β.Ε.**

Την 24η Σεπτεμβρίου 2020 υπεγράφη μεταξύ της ΜΠΗΤΡΟΣ ΜΕΤΑΛΛΟΥΡΓΙΚΗ Α.Ε.Β.Ε. («η Μεταβιβάζουσα») και της Εταιρείας, συμφωνητικό μεταβίβασης στοιχείων ενεργητικού και παθητικού έναντι τίτλων (η «Σύμβαση Μεταβίβασης»), δυνάμει του οποίου η Μεταβιβάζουσα ανέλαβε την υποχρέωση να εισφέρει στην Εταιρεία περιουσιακά στοιχεία του ενεργητικού και του παθητικού που αφορούν στην εμπορία χαλυβουργικών προϊόντων της Μεταβιβάζουσας, η καθαρή θέση των οποίων ανέρχεται σε οκτώ εκατομμύρια πέντε χιλιάδες πεντακόσια εβδομήντα ένα ευρώ και ογδόντα λεπτά (8.005.571,80 ευρώ) προς κάλυψη της αύξησης του μετοχικού κεφαλαίου της Εταιρείας, σύμφωνα με τις διατάξεις του άρθρου 17 Ν. 4548/2018, μέχρι του ποσού των τεσσάρων εκατομμυρίων πεντακοσίων ογδόντα τεσσάρων χιλιάδων ευρώ και εξήντα λεπτών (4.584.000,60 ευρώ), δια της έκδοσης τριών εκατομμυρίων τριακοσίων ενενήντα πέντε χιλιάδων πεντακοσίων πενήντα έξι (3.395.556) κοινών, ονομαστικών μετοχών, μετά ψήφου μετοχών, ονομαστικής αξίας ενός ευρώ και τριάντα πέντε λεπτών (1,35 ευρώ) εκάστης, που αποφασίστηκε από τη Γενική Συνέλευση της Εταιρείας την 25η Μαΐου 2020. Απόρροια του ανωτέρω συμφωνητικού μεταβίβασης είναι να συμπεριλαμβάνονται στον κύκλο εργασιών της εταιρείας, από τον Σεπτέμβριο του 2020, και οι πωλήσεις πελατών που προήλθαν από την εισφορά σε είδος της ΜΠΗΤΡΟΣ ΜΕΤΑΛΛΟΥΡΓΙΚΗ Α.Ε.Β.Ε.
- **Πιστοποίηση της καταβολής του ποσού της ΑΜΚ**

Το Διοικητικό Συμβούλιο πιστοποίησε την 16η Οκτωβρίου 2020 την ολοσχερή και εμπρόθεσμη καταβολή του ποσού της αύξησης μετοχικού κεφαλαίου σύμφωνα με το άρθρο 20 παρ. 8 του Ν. 4548/2018 που αποφασίστηκε από την Τακτική Γενική Συνέλευση των μετόχων της Εταιρείας την 25η Μαΐου 2020, ήτοι ποσού τεσσάρων εκατομμυρίων πεντακοσίων ογδόντα τεσσάρων χιλιάδων ευρώ και εξήντα λεπτών (4.584.000,60), καθώς και του ποσού που αντιστοιχεί στην υπέρ το άρτιο διαφορά, ήτοι ποσού τριών εκατομμυρίων τετρακοσίων είκοσι ενός χιλιάδων πεντακοσίων εβδομήντα ενός Ευρώ και είκοσι λεπτών (3.421.571,20), διά της εισφοράς στοιχείων του ενεργητικού και του παθητικού που αφορούν στην εμπορία και επεξεργασία χαλυβουργικών προϊόντων της εταιρείας «ΜΠΗΤΡΟΣ ΜΕΤΑΛΛΟΥΡΓΙΚΗ Α.Ε.Β.Ε.» στην Εταιρεία.
- **Διάθεση Ενημερωτικού Δελτίου**

Την 26η Οκτωβρίου 2020 ετέθη στη διάθεση του επενδυτικού κοινού το εγκριθέν στην από 23.10.2020 συνεδρίαση του Διοικητικού Συμβουλίου της Επιτροπής Κεφαλαιαγοράς Ενημερωτικό Δελτίο για την εισαγωγή προς διαπραγμάτευση στην Κατηγορία Επιτήρησης της Ρυθμιζόμενης Αγοράς του Χρηματιστηρίου Αθηνών των 3.395.556 νέων κοινών, άυλων, ονομαστικών μετά ψήφου μετοχών της Εταιρείας που εκδόθηκαν λόγω της αύξησης του μετοχικού κεφαλαίου με εισφορά εις είδος των περιουσιακών στοιχείων και των υποχρεώσεων της εταιρείας «ΜΠΗΤΡΟΣ ΜΕΤΑΛΛΟΥΡΓΙΚΗ Α.Ε.Β.Ε.», όπως αποφασίστηκε με την από 25.05.2020 Τακτική Γενική Συνέλευση των μετόχων.

➤ **Εισαγωγή και έναρξη διαπραγμάτευσης στο Χ.Α. των νέων κοινών ονομαστικών μετοχών**

Την 27η Οκτωβρίου 2020 έλαβε χώρα η εισαγωγή και έναρξη διαπραγμάτευσης των 3.395.556 νέων κοινών ονομαστικών μετοχών της Εταιρείας στο Χρηματιστήριο Αθηνών που προέκυψαν από την αύξηση του μετοχικού της κεφαλαίου σε είδος σύμφωνα με τις διατάξεις του άρθρου 17 Ν. 4548/2018, η οποία καλύφθηκε δια της εισφοράς στοιχείων του ενεργητικού και του παθητικού που αφορούν στην εμπορία και επεξεργασία χαλυβουργικών προϊόντων της εταιρείας «ΜΠΗΤΡΟΣ ΜΕΤΑΛΛΟΥΡΓΙΚΗ ΑΝΩΝΥΜΗ ΕΜΠΟΡΙΚΗ ΚΑΙ ΒΙΟΜΗΧΑΝΙΚΗ ΕΤΑΙΡΙΑ»

➤ **Υπογραφή συμβατικών εγγράφων για την έκδοση ομολογιακών δανείων**

Την 16η Οκτωβρίου 2020 υπεγράφησαν τα συμβατικά έγγραφα για την έκδοση από την Εταιρεία των ακόλουθων ομολογιακών δανείων:

(α) κοινού εξασφαλισμένου ομολογιακού δανείου κατά τις διατάξεις του Ν. 4548/2018, ύψους έως Ευρώ σαράντα τεσσάρων εκατομμυρίων εξακοσίων τριάντα πέντε χιλιάδων (44.635.000). Το κεφάλαιο του ως άνω ομολογιακού δανείου διαιρείται σε δύο (2) σειρές ως ακολούθως:

Σειρά Α δηλαδή σε ομολογίες που αντιπροσωπεύουν συνολική ονομαστική αξία έως το ποσό των Ευρώ τριάντα έξι εκατομμυρίων επτακοσίων σαράντα τεσσάρων χιλιάδων (36.744.000). Ως τελική ημερομηνία αποπληρωμής για την Σειρά Α ορίζεται η ημερομηνία κατά την οποία συμπληρώνονται δέκα (10) έτη από την αντίστοιχη ημερομηνία έκδοσης των ομολογιών.

Σειρά Β δηλαδή σε ομολογίες που αντιπροσωπεύουν συνολική ονομαστική αξία έως το ποσό των Ευρώ επτά εκατομμυρίων οκτακοσίων ενενήντα μίας χιλιάδων (7.891.000). Ως τελική ημερομηνία αποπληρωμής για τη Σειρά Β ορίζεται η ημερομηνία κατά την οποία συμπληρώνονται πέντε (5) έτη από την αντίστοιχη ημερομηνία έκδοσης των ομολογιών.

(β) κοινού εξασφαλισμένου ομολογιακού δανείου κατά τις διατάξεις του Ν. 4548/2018, ύψους έως του συνολικού ποσού των Ευρώ επτά εκατομμυρίων εκατόν εβδομήντα επτά χιλιάδων (7.177.000). Ως τελική ημερομηνία αποπληρωμής των ομολογιών που θα εκδοθούν στο πλαίσιο του ως άνω ομολογιακού δανείου ορίζεται η ημερομηνία κατά την οποία συμπληρώνονται δέκα (10) έτη από την αντίστοιχη ημερομηνία έκδοσης των ομολογιών.

(γ) κοινού εξασφαλισμένου ομολογιακού δανείου κατά τις διατάξεις του Ν. 4548/2018, ύψους έως του συνολικού ποσού των Ευρώ είκοσι τεσσάρων εκατομμυρίων εννιακοσίων ογδόντα χιλιάδων (24.980.000). Ως τελική ημερομηνία αποπληρωμής των ομολογιών που θα εκδοθούν στο πλαίσιο του ως άνω ομολογιακού δανείου θα ορισθεί η ημερομηνία κατά την οποία συμπληρώνονται δέκα (10) έτη από την αντίστοιχη ημερομηνία έκδοσης των ομολογιών.

Προς εξασφάλιση της εμπρόθεσμης και προσηκούσας εκπλήρωσης των πάσης φύσεως απαιτήσεων που απορρέουν από τα ανωτέρω ομολογιακά δάνεια παρασχέθηκαν εξασφαλιστικά δικαιώματα επί περιουσιακών στοιχείων της Εταιρείας, καθώς και εγγυήσεις.

➤ **Μεταβολή σε δικαιώματα ψήφου**

Κατόπιν ολοκλήρωσης της αύξησης μετοχικού κεφαλαίου της Εταιρείας κατά 4.584.000,60 ευρώ και την έκδοση 3.395.556 νέων κοινών, άυλων, ονομαστικών μετά ψήφου μετοχών, με ημερομηνία αναφοράς την 27η Οκτωβρίου 2020:

- η εταιρεία Viohalco SA ελέγχει έμμεσα συνολικό ποσοστό 26,80% (από 35,74%) [σύνολο μετοχών 3.640.418] επί του συνόλου των δικαιωμάτων ψήφου της Εταιρείας και οι εταιρίες SOVEL A.E. και ΣΙΔΕΝΟΡ Βιομηχανική Χάλυβα Α.Ε. παραμένουν άμεσοι μέτοχοι της εταιρίας με ποσοστά 20,93% και 5,87% αντίστοιχα.
- η εταιρεία ΜΠΗΤΡΟΣ ΜΕΤΑΛΛΟΥΡΓΙΚΗ ΑΕΒΕ ελέγχει άμεσα συνολικό ποσοστό 25,00% (σύνολο μετοχών 3.395.556) επί του συνόλου των δικαιωμάτων ψήφου της Εταιρείας,
- ο κύριος Μαρσέλος – Χάρης Αμαρίλιο, Πρόεδρος του Διοικητικού Συμβουλίου της Εταιρείας κατά την ημερομηνία αναφοράς, ελέγχει συνολικό ποσοστό 5,29% - άμεσα 0,19% (25.190 μετοχές) και έμμεσα 5,10% (692.602 μετοχές) μέσω του trust SPRINGFLOWER FOUNDATION και της εταιρείας RAPALLO INVEST HOLDING S.A. - επί του συνόλου των δικαιωμάτων ψήφου της Εταιρείας.
- η εταιρεία Sidacier Holding Sarl ελέγχει συνολικό ποσοστό 11,63% (από 15,51%)[σύνολο μετοχών 1.580.230] επί του συνόλου των δικαιωμάτων ψήφου της Εταιρείας.

➤ **Μεταβολή του συνολικού αριθμού δικαιωμάτων ψήφου και του ύψους του μετοχικού κεφαλαίου**

Μετά την ολοκλήρωση και πλήρη κάλυψη της αύξησης του μετοχικού της κεφαλαίου με εισφορά σε είδος, στοιχείων του ενεργητικού και του παθητικού που αφορούν στην εμπορία και επεξεργασία χαλυβουργικών προϊόντων της «ΜΠΗΤΡΟΣ ΜΕΤΑΛΛΟΥΡΓΙΚΗ ΑΝΩΝΥΜΗ ΕΜΠΟΡΙΚΗ ΚΑΙ ΒΙΟΜΗΧΑΝΙΚΗ ΕΤΑΙΡΙΑ» και έκδοση νέων μετοχών, η οποία αποφασίσθηκε από την Τακτική Γενική Συνέλευση των Μετόχων της Εταιρείας της 25.05.2020, και την από 27.10.2020 έναρξη διαπραγμάτευσης των νέων κοινών ονομαστικών μετοχών της Εταιρείας που προέκυψαν από την ως άνω αύξηση του μετοχικού κεφαλαίου της, το καταβεβλημένο μετοχικό κεφάλαιο της Εταιρείας ανέρχεται πλέον σε ευρώ 18.336.001,05, και διαιρείται σε 13.582.223 κοινές ονομαστικές μετοχές ονομαστικής αξίας ευρώ 1,35 η κάθε μια, ο δε συνολικός αριθμός δικαιωμάτων ψήφου επί κοινών ονομαστικών μετοχών της Εταιρείας ανέρχεται σε 13.582.223.

➤ **Αλλαγή της επωνυμίας της Εταιρείας στο Χ.Α**

Η επωνυμία της Εταιρείας στο Χ.Α. άλλαξε την 28η Δεκεμβρίου 2020 σε «ΣΙΔΗΡΕΜΠΟΡΙΚΗ ΜΑΚΕΔΟΝΙΑΣ ΣΙΔΜΑ ΜΕΤΑΛΛΟΥΡΓΙΚΗ ΑΝΩΝΥΜΗ ΕΤΑΙΡΕΙΑ» με διακριτικό τίτλο «ΣΙΔΜΑ ΜΕΤΑΛΛΟΥΡΓΙΚΗ ΑΕ».

Γ.5 Κυριότεροι Κίνδυνοι και Αβεβαιότητες

Οι κυριότεροι κίνδυνοι και αβεβαιότητες που ενδέχεται να αντιμετωπίσει ο Όμιλος είναι οι ακόλουθοι:

(α) Μακροοικονομικό περιβάλλον

Η εξάπλωση της πανδημίας COVID-19 επηρεάζει την παγκόσμια οικονομία και θα συνεχίζει να επηρεάζει και την ελληνική οικονομία, για άγνωστο προς το παρόν χρονικό διάστημα. Σύμφωνα με τα προσωρινά στοιχεία της ΕΛΣΤΑΤ, ο ετήσιος ρυθμός συρρίκνωσης της ελληνικής οικονομίας ανήλθε σε 8,2%, με το ΑΕΠ του 2020 να υποχωρεί στα 168,5 δισ. ευρώ από 183,6 δισ. ευρώ το 2019.

Για το 2020, ένα σύνολο παραγόντων όπως:

- i. οι δημόσιες και ιδιωτικές επενδύσεις με σαφή επίδραση στον κατασκευαστικό κλάδο και άρα στη ζήτηση χαλυβουργικών προϊόντων,
- ii. η αύξηση των τιμών πρώτων υλών με την ταυτόχρονη βελτίωση του περιθωρίου μικτού κέρδους του Ομίλου, και
- iii. η απορρόφηση στοιχείων ενεργητικού και παθητικού της ΜΠΗΤΡΟΣ ΜΕΤΑΛΛΟΥΡΓΙΚΗ ΑΕΒΕ οδήγησαν στην ελάχιστη δυνατή επίπτωση στα αποτελέσματα της εταιρείας και του Ομίλου

Όπως και το 2020, η αναπτυξιακή δυναμική του τρέχοντος έτους θα προσδιορισθεί κυρίως από τη διάρκεια και την ένταση της πανδημίας COVID-19. Η ελληνική οικονομία παραμένει εκτεθειμένη, όπως όλων των χωρών παγκοσμίως, σε διαταραχές από την πλευρά τόσο της ζήτησης, όσο και πιθανόν της προσφοράς. Ο κρατικός προϋπολογισμός του 2021 προβλέπει την επαναφορά της ελληνικής οικονομίας σε διατηρήσιμη τροχιά ανάπτυξης, από το δεύτερο τρίμηνο του 2021. Οι χειμερινές οικονομικές προβλέψεις 2021 της Ευρωπαϊκής Επιτροπής (Φεβρουάριος 2021) προβλέπουν ανάπτυξη 3,5% για την ελληνική οικονομία εντός του 2021. Σύμφωνα με την πλέον πρόσφατη τριμηνιαία έκθεση του ΙΟΒΕ (04/2020) το 2021, εφόσον η υγειονομική κρίση υποχωρήσει σταδιακά από το πρώτο τρίμηνο, χωρίς νέες εξάρσεις, και ταυτόχρονα επιτευχθεί ο στόχος απορρόφησης κεφαλαίων από το Ευρωπαϊκό Ταμείο Ανάκαμψης, αναμένεται ανάκαμψη της ελληνικής οικονομίας στην περιοχή του 4,0-4,3%, ενώ σε περίπτωση ταχύτερης υποχώρησης της πανδημίας και ανάκαμψης της οικονομικής δραστηριότητας διεθνώς, η ανάκαμψη της ελληνικής οικονομίας θα διαμορφωθεί στην περιοχή του 5,0-5,3%. Ωστόσο, οι προβλέψεις ενέχουν υψηλό βαθμό αβεβαιότητας, καθώς οι οικονομικές εξελίξεις συναρτώνται με την εξέλιξη και τη διάρκεια της υγειονομικής κρίσης. Σε κάθε περίπτωση, η επιστροφή στην κανονικότητα, η οποία δεν θα είναι νωρίτερα από το καλοκαίρι του 2021, θα επηρεαστεί κυρίως από το εμβολιαστικό πρόγραμμα της χώρας σε συνδυασμό και με άλλες ενέργειες όπως π.χ. η αναμενόμενη στήριξη από το Ταμείο Ανάκαμψης.

Για το 2021, η ΣΙΔΜΑ ΜΕΤΑΛΛΟΥΡΓΙΚΗ ΑΕ συνεχίζει να εστιάζει στην ασφάλεια του προσωπικού της και των συνεργατών της λαμβάνοντας όλα τα απαραίτητα μέτρα προφύλαξης. Η Διοίκηση της εταιρείας παρακολουθεί τις εξελίξεις, αξιολογεί τους κινδύνους και προβαίνει στις απαραίτητες ενέργειες προκειμένου να ελαχιστοποιήσει, κατά το δυνατόν, τις όποιες συνέπειες μπορούν να προκύψουν από το ασταθές περιβάλλον της πανδημίας, και να συνεχίσει την απρόσκοπτη λειτουργία της και την εξυπηρέτηση των πελατών της.

(β) Πιστωτικός κίνδυνος

Τόσο η μητρική Εταιρεία όσο και οι θυγατρικές της, ακολουθούν την πολιτική της ασφάλειας των πιστώσεων, μέσω ασφαλιστικών εταιρειών και ως εκ τούτου δεν δημιουργούνται σημαντικές συγκεντρώσεις πιστωτικού κινδύνου. Οι χονδρικές πωλήσεις γίνονται κυρίως σε πελάτες με μειωμένο βαθμό απωλειών. Το έτος 2020 στη μητρική Εταιρεία κανένας πελάτης δεν είχε συμμετοχή στον κύκλο εργασιών μεγαλύτερη του 2,0% ενώ υπήρχε διασπορά σε μεγάλο πλήθος πελατών. Οι λιανικές πωλήσεις γίνονται τοις μετρητοίς. Την 31/12/2020, η Διοίκηση θεωρεί ότι δεν υπάρχει ουσιαστικός πιστωτικός κίνδυνος, που να μην καλύπτεται ήδη από προβλέψεις επισφαλών απαιτήσεων. Επιπλέον έχει οργανωμένο τμήμα πιστωτικού ελέγχου που ασχολείται αποκλειστικά με την αξιολόγηση της πιστοληπτικής ικανότητας των πελατών της καθώς και τον προσδιορισμό ορίων πίστωσης τους. Η έκθεση του Ομίλου όσον αφορά τον πιστωτικό κίνδυνο, περιορίζεται στα χρηματοοικονομικά περιουσιακά στοιχεία τα οποία αναλύονται ως εξής:

Κατηγορίες Χρηματοοικονομικών Στοιχείων	Ομίλου		Εταιρίας	
	31.12.2020	31.12.2019	31.12.2020	31.12.2019
Ταμειακά Διαθέσιμα και ισοδύναμα	16.742.221	6.239.117	15.748.471	5.357.805
Απαιτήσεις από πελάτες και λοιπές απαιτήσεις	52.263.379	46.215.828	46.642.957	39.030.478
Σύνολα	69.005.600	52.454.945	62.391.428	44.388.283

(γ) Κίνδυνος επιτοκίων

Ο κίνδυνος μεταβολής των επιτοκίων προέρχεται κυρίως από τα μακροπρόθεσμα και βραχυπρόθεσμα δάνεια. Δάνεια με μεταβλητό επιτόκιο εκθέτουν τον Όμιλο σε κίνδυνο ταμιακών ροών. Ο Όμιλος δεν θεωρεί πιθανή μία άμεση αύξηση των επιτοκίων Euribor δεδομένης της οικονομικής κατάστασης και των προοπτικών ανάπτυξης των χωρών της Ευρωζώνης και ως εκ τούτου δεν έχει υλοποιήσει συναλλαγές διαχείρισης επιτοκιακού κινδύνου. Ο πίνακας παρουσιάζει την ευαισθησία στα Αποτελέσματα Περιόδου και στην Καθαρή Θέση του Ομίλου σε μια ενδεχόμενη μεταβολή των επιτοκίων κατά +/- 1% .

	Ομίλου				Εταιρίας			
	Επίδραση στο Αποτέλεσμα Περιόδου		Επίδραση στην Καθαρή Θέση		Επίδραση στο Αποτέλεσμα Περιόδου		Επίδραση στην Καθαρή Θέση	
	+ 1%	- 1%	+ 1%	- 1%	1%	-1%	1%	-1%
31 Δεκεμβρίου 2020	(1.145.939)	1.145.939	(1.145.939)	1.145.939	(940.414)	940.414	(940.414)	940.414
31 Δεκεμβρίου 2019	(1.048.687)	1.048.687	(1.048.687)	1.048.687	(834.844)	834.844	(834.844)	834.844

(δ) Κίνδυνος ρευστότητας

Οι οικονομικές καταστάσεις της εταιρείας, έχουν συνταχθεί με βάση την αρχή της συνέχισης της δραστηριότητας.

Ο Όμιλος έχει πάγια τακτική να μην κάνει χρήση του συνόλου των διαθέσιμων γραμμών του και ανά πάσα χρονική περίοδο να υπάρχουν διαθέσιμα πιστωτικά όρια ή ταμειακά διαθέσιμα τουλάχιστον 7,5 % επί του συνόλου. Κατά την 31.12.2020 ο Όμιλος διατηρούσε διαθέσιμα ύψους € 16,7 εκατ.

Το σύνολο της αξίας των βραχυπρόθεσμων υποχρεώσεων της Εταιρείας και του Ομίλου στις 31 Δεκεμβρίου 2020, υπερβαίνει τη συνολική αξία των κυκλοφορούντων περιουσιακών τους στοιχείων κατά ποσό € 45,7 εκ. και € 55,8 εκ. αντίστοιχα. Επιπλέον λόγω των συσσωρευμένων ζημιών, το σύνολο της αξίας των ιδίων κεφαλαίων του Ομίλου έχει καταστεί αρνητικό, ενώ το σύνολο των ιδίων κεφαλαίων της Εταιρείας, κατά την 31η Δεκεμβρίου 2020 έχει καταστεί κατώτερο του ημίσεος (1/2) του μετοχικού της κεφαλαίου και ως εκ τούτου συντρέχουν οι προϋποθέσεις της παρ. 4 του άρθρου 119 του Ν.4548/2018.

Η διοίκηση της εταιρείας μετά και από την απόφαση της Γενικής Συνέλευσης των μετόχων της 31/8/2020, οι μέτοχοι της οποίας αποφάσισαν την έκδοση Κοινών Ομολογιακών Δανείων συνολικού ύψους 76,8 εκ. € και διάρκειας 10 ετών, υπέγραψε με τις πιστώτριες τράπεζες στις 16 Οκτωβρίου 2020 τα συμβατικά έγγραφα για την έκδοση των παραπάνω ομολογιακών δανείων συνολικού ποσού € 76,8 εκατ. Η διαδικασία της εκταμίευσης των νέων ομολογιακών δανείων δεν είχε ολοκληρωθεί έως της 31/12/2020 με αποτέλεσμα οι παραπάνω δανειακές υποχρεώσεις της Εταιρείας να απεικονίζονται στις βραχυπρόθεσμες υποχρεώσεις επιβαρύνοντας το

κεφάλαιο κίνησης της Εταιρείας και του Ομίλου. Η εκταμίευση των παραπάνω ομολογιακών δανείων ολοκληρώθηκε την 5η Φεβρουαρίου 2021, με αποτέλεσμα κατά την ημερομηνία της εκταμίευσης ομολογιακά δάνεια συνολικού ποσού € 72,6 εκατ. να αναταξινομηθούν από τις βραχυπρόθεσμες υποχρεώσεις στις μακροπρόθεσμες υποχρεώσεις με αποτέλεσμα την εξυγίανση του κεφαλαίου κίνησης της Εταιρείας και του Ομίλου.

Επιπλέον, μετά την ολοκλήρωση (5 Φεβρουαρίου 2021) της εκταμίευσης των ομολογιακών δανείων, οι νέες δανειακές υποχρεώσεις θα απεικονιστούν στην εύλογη αξία τους, σύμφωνα με τις απαιτήσεις του ΔΠΧΑ 9. Η αποτίμηση των δανειακών υποχρεώσεων στην εύλογη αξία τους έχει έως αποτέλεσμα την μείωση των δανειακών υποχρεώσεων, όπως παρουσιάζονται στις οικονομικές καταστάσεις, κατά ποσό € 16,3 εκατ. και την αύξηση των Ιδίων Κεφαλαίων της Εταιρείας και του Ομίλου κατά περίπου 12,4 εκατ.€ (συμπεριλαμβανομένου του αναλογούντος αναβαλλόμενου φόρου ποσού € 3,9 εκατ.). Το γεγονός αυτό έχει ως αποτέλεσμα και την εξυγίανση των Ιδίων Κεφαλαίων της Εταιρείας σχετικά με τη παρ. 4 του άρθρου 119 του Ν.4548/2018.

Η επίδραση στην Κατάσταση Οικονομικής Θέσης της Εταιρείας και του Ομίλου εάν η συναλλαγή είχε ολοκληρωθεί την 31/12/2020 παρουσιάζεται αναλυτικά στη σημείωση Γ.8 εντός της παρούσας έκθεσης.

Επιπλέον, ο Όμιλος στα πλαίσια ενδεχόμενης ανάγκης ενίσχυσης της ρευστότητας, πέραν του προγράμματος εξοικονόμησης κόστους που ήδη υλοποιείται, αξιολογεί κινήσεις οι οποίες μπορούν να επιφέρουν σημαντικά οφέλη. Συγκεκριμένα εξετάζει μια σειρά ενεργειών για την βελτίωση της χρηματοοικονομικής του θέσης όπως η αναδιάρθρωση δομών, ο περιορισμός υποστηρικτικών δαπανών και η εκμετάλλευση στοιχείων του ενεργητικού που θα επιφέρουν ωφέλειες χωρίς να επηρεάσουν την ομαλή λειτουργία του Ομίλου.

Οι ημερομηνίες λήξεων των χρηματοοικονομικών υποχρεώσεων του Ομίλου έχουν ως εξής:

	Ομίλου							
	31.12.2020				31.12.2019			
	Εντός 6 μηνών	6 έως 12 μήνες	1 έως 5 έτη	Πάνω από 5 έτη	Εντός 6 μηνών	6 έως 12 μήνες	1 έως 5 έτη	Πάνω από 5 έτη
Δανειακές Υποχρεώσεις	52.867.017	53.877.343	8.407.186	-	41.058.205	54.462.793	9.347.681	-
Εμπορικές υποχρεώσεις	31.875.442	-	-	-	40.902.973	-	-	-
Λοιπές υποχρεώσεις	4.582.984	-	-	-	3.030.595	-	-	-
Σύνολο	89.325.443	53.877.343	8.407.186	0	84.991.773	54.462.793	9.347.681	0

	Εταιρίας							
	31.12.2020				31.12.2019			
	Εντός 6 μηνών	6 έως 12 μήνες	1 έως 5 έτη	Πάνω από 5 έτη	Εντός 6 μηνών	6 έως 12 μήνες	1 έως 5 έτη	Πάνω από 5 έτη
Δανειακές Υποχρεώσεις	39.959.358	53.167.720	1.263.191	-	28.293.313	53.852.722	1.338.321	-
Εμπορικές υποχρεώσεις	24.454.017	-	-	-	31.314.809	-	-	-
Λοιπές υποχρεώσεις	4.326.660	-	-	-	2.844.079	-	-	-
Σύνολο	68.740.034	53.167.720	1.263.191	0	62.452.201	53.852.722	1.338.321	0

(ε) Κίνδυνος αυξομείωσης τιμών πρώτων υλών

Οι τιμές πώλησης των παραγομένων προϊόντων υπαγορεύονται σε μεγάλο βαθμό από τις τιμές των πρώτων υλών. Οι αυξομειώσεις στις διεθνείς τιμές των χαλυβουργικών προϊόντων επηρεάζουν (θετικά ή αρνητικά) το περιθώριο κέρδους του Ομίλου, καθόσον οι μεταβολές στις τιμές πώλησης των προϊόντων δεν δύναται να είναι απόλυτα συγχρονισμένες με τις τιμές των μη παραληφθέντων ακόμα παραγγελιών μας, και τις τιμές των αποθεμάτων μας. Το μικτό περιθώριο κέρδους του Ομίλου επηρεάζεται θετικά στην περίπτωση ανοδικών τιμών των πρώτων υλών και αρνητικά στην αντίθετη περίπτωση. Η αυξομείωση των τιμών των προϊόντων που εμπορεύεται ο Όμιλος δεν μπορεί να καλυφθεί με πράξεις αντιστάθμισης κινδύνου (hedging) με αποτέλεσμα να επηρεάζονται αντίστοιχα τα αποτελέσματά της μέσω υποτίμησης ή υπερτίμησης των αποθεμάτων.

Ενδεικτικά αναφέρουμε ότι για ένα διάστημα τεσσάρων ετών, από το Ιανουάριο του 2017 έως τον Δεκέμβριο του 2020, η διαφορά μεταξύ μέγιστης και ελάχιστης τιμής CIF, για τρία από τα σημαντικότερα προϊόντα του Ομίλου καθώς και η τυπική απόκλιση φαίνεται κατωτέρω:

€/ ΜΤ	Υλικά θερμής έλασης	Υλικά ψυχρής έλασης	Γαλβανισμένα υλικά
Διαφορά Μέγιστης και Ελάχιστης τιμής	167	166	194
Τυπική απόκλιση	43	46	50

Αντίστοιχα, το ποσοστό μικτού κέρδους είχε διακυμάνσεις της τάξης των 262 μονάδων βάσης μεταξύ μέγιστης και ελάχιστης τιμής. Αύξηση των τιμών ισοδυναμεί με αύξηση του % μικτού κέρδους χωρίς να μπορούμε να ποσοτικοποιήσουμε την ακριβή σχέση μεταξύ τους. Για κάθε 50 μονάδες βάσης αυξομείωση του % ΜΚ η επίδραση στα αποτελέσματα του 2019 και 2020 θα ήταν περίπου:

ΟΜΙΛΟΣ	2019		2020	
Χιλ. €	50 μ.β	-50 μ.β	+50 μ.β	-50 μ.β
Καθαρά Αποτελέσματα	669	-669	666	-666
Ίδια Κεφάλαια	669	-669	666	-666

ΕΤΑΙΡΕΙΑ	2019		2020	
Χιλ. €	50 μ.β	-50 μ.β	+50 μ.β	-50 μ.β
Καθαρά Αποτελέσματα	425	-425	469	-469
Ίδια Κεφάλαια	425	-425	469	-469

(στ) Συναλλαγματικός κίνδυνος

Ο Όμιλος δραστηριοποιείται στην Ε.Ε και συνεπώς το μεγαλύτερο μέρος των συναλλαγών του διεξάγεται σε Ευρώ. Ωστόσο, στις ελάχιστες περιπτώσεις που πραγματοποιεί αγορές εμπορευμάτων σε δολάριο Αμερικής, αντιμετωπίζει τον κίνδυνο με συμβάσεις προαγοράς συναλλάγματος.

Επιπλέον υπάρχει η έκθεση του Ομίλου σε συναλλαγματικούς κινδύνους από επενδύσεις σε χώρες του εξωτερικού. Συγκεκριμένα για την θυγατρική εταιρεία στη Ρουμανία η πολιτική της εταιρείας για την αποτροπή της έκθεσης σε συναλλαγματικό κίνδυνο μετατροπής, χρησιμοποιεί ως φυσικό αντισταθμιστικό μέσο τον δανεισμό στο τοπικό νόμισμα, εφόσον αυτό είναι εφικτό, με στόχο τη μείωση της έκθεσης σε κίνδυνο σε περίπτωση υποτίμησης του τοπικού νομίσματος σε σχέση με το ευρώ. Το πρόβλημα του συναλλαγματικού κινδύνου δεν ισχύει για την θυγατρική εταιρεία στη Βουλγαρία γιατί η κυβέρνηση της έχει κλειδώσει εδώ και χρόνια την ισοτιμία του νομίσματός της με το ευρώ.

Οι πίνακες με τα υπόλοιπα απαιτήσεων και υποχρεώσεων σε Ξένο Νόμισμα για τον Όμιλο έχουν ως εξής:

Ποσά σε € Ονομαστικά ποσά	31.12.2020		31.12.2019	
	USD	RON	USD	RON
Χρημ/κά περιουσιακά στοιχεία	1.442	3.562.346	237.935	6.754.299
Χρημ/κές υποχρεώσεις	-	(15.982.575)	-	(17.967.346)
Βραχυχρόνια έκθεση	1.442	(12.420.230)	237.935	(11.213.047)
Χρημ/κά περιουσιακά στοιχεία		5.699.595		5.524.461
Χρημ/κές υποχρεώσεις		-		-
Μακροχρόνια έκθεση	-	5.699.595	-	5.524.461

Η μεταβολή στα αποτελέσματα και την Καθαρή Θέση του Ομίλου από μία ενδεχόμενη μεταβολή +/-(-10%) σε ξένο νόμισμα έχει ως εξής:

Ποσά σε €	31.12.2020			
	+ 10%	- 10%	+ 10%	- 10%
	USD		RON	
Αποτέλεσμα χρήσης (προ φόρων)	(131)	160	116.352	(142.207)
Καθαρή Θέση	(131)	160	727.318	(888.945)

Ποσά σε €	31.12.2019			
	+ 10%	- 10%	+ 10%	- 10%
	USD		RON	
Αποτέλεσμα χρήσης (προ φόρων)	(21.630)	26.437	120.076	(146.759)
Καθαρή Θέση	(21.630)	26.437	637.220	(778.824)

Γ.6 Στόχοι και Προοπτικές για το 2021

Την τελευταία πενταετία η Εταιρεία βρίσκεται σε αναπτυξιακή πορεία, αυξάνοντας χρόνο με το χρόνο τον όγκο πωλήσεων της, ενώ στην τελευταία οικονομική χρήση πέρασε και πάλι σε κερδοφορία σε επίπεδο προ φόρων. Στόχος της διοίκησης της Εταιρείας παραμένει η ενίσχυση του κύκλου εργασιών της και η αύξηση του μεριδίου που κατέχει στην ελληνική αγορά μετά και την απορρόφηση στοιχείων ενεργητικού και παθητικού της ΜΠΗΤΡΟΣ ΜΕΤΑΛΛΟΥΡΓΙΚΗ. Ήδη τα αποτελέσματα της παραπάνω απορρόφησης, καθώς και η αναχρηματοδότηση των δανείων της εταιρείας που έλαβε χώρα αρχές Φεβρουαρίου, έχουν: α. ενισχύσει σημαντικά την κεφαλαιακή διάρθρωση, καθιστώντας το κεφάλαιο κίνησης θετικό και β. εξυγιάνει τα ίδια κεφάλαια, τόσο σε επίπεδο εταιρείας όσο και ομίλου, όπως φαίνεται και στην παράγραφο Γ8. Η προαναφερόμενη θετική επίδραση στα ίδια κεφάλαια, ενισχύεται περαιτέρω τους πρώτους μήνες του 2021, με την συνεχιζόμενη βελτίωση της κερδοφορίας της εταιρείας και του Ομίλου.

Επιπλέον, ο έλεγχος των παραγωγικών και λειτουργικών εξόδων της, κυρίως για την διατήρηση επαρκούς ρευστότητας, αποτελεί εξίσου σημαντικό στόχο ειδικά στο σημερινό περιβάλλον συνεχιζόμενων αυξήσεων των διεθνών τιμών των πρώτων υλών. Στον κύκλο εργασιών του Ομίλου και της εταιρείας για το έτος 2021 αναμένεται να συνεισφέρουν θετικά η έμφαση της ελληνικής κυβέρνησης στην υλοποίηση του προγράμματος δημοσίων επενδύσεων αλλά και η υλοποίηση σημαντικών ιδιωτικών έργων που αναμένεται να συμβάλουν περαιτέρω στην ώθηση της ζήτησης για χαλυβουργικά προϊόντα. Τα ανωτέρω βέβαια τελούν υπό την επισήμανση ότι, όπως και το 2020, η αναπτυξιακή δυναμική του τρέχοντος έτους θα επηρεασθεί σημαντικά από τη διάρκεια και την ένταση της πανδημίας COVID-19. Η ελληνική οικονομία παραμένει εκτεθειμένη, όπως όλων των χωρών παγκοσμίως, σε διαταραχές από την πλευρά τόσο της ζήτησης, όσο και πιθανόν της προσφοράς. Ο κρατικός προϋπολογισμός του 2021 προβλέπει την επαναφορά της ελληνικής οικονομίας σε διατηρήσιμη τροχιά ανάπτυξης, από το δεύτερο τρίμηνο του 2021. Οι χειμερινές οικονομικές προβλέψεις 2021 της Ευρωπαϊκής Επιτροπής (Φεβρουάριος 2021) προβλέπουν ανάπτυξη 3,5% για την ελληνική οικονομία εντός του 2021. Σύμφωνα με την πλέον πρόσφατη τριμηνιαία έκθεση του IOBE (04/2020) το 2021, εφόσον η υγειονομική κρίση υποχωρήσει σταδιακά από το πρώτο τρίμηνο, χωρίς νέες εξάρσεις, και ταυτόχρονα επιτευχθεί ο στόχος απορρόφησης κεφαλαίων από το Ευρωπαϊκό Ταμείο Ανάκαμψης, αναμένεται ανάκαμψη της ελληνικής οικονομίας στην περιοχή του 4,0-4,3%, ενώ σε περίπτωση ταχύτερης υποχώρησης της πανδημίας και ανάκαμψης της οικονομικής δραστηριότητας διεθνώς, η ανάκαμψη της ελληνικής οικονομίας θα διαμορφωθεί στην περιοχή του 5,0-5,3%. Ωστόσο, οι προβλέψεις ενέχουν υψηλό βαθμό αβεβαιότητας, καθώς οι οικονομικές εξελίξεις συναρτώνται με την εξέλιξη και τη διάρκεια της υγειονομικής κρίσης. Σε κάθε περίπτωση, η επιστροφή στην κανονικότητα, η οποία δεν θα είναι νωρίτερα από το καλοκαίρι του 2021, θα επηρεαστεί κυρίως από το εμβολιαστικό πρόγραμμα της χώρας σε συνδυασμό και με άλλες ενέργειες όπως π.χ. η αναμενόμενη στήριξη από το Ταμείο Ανάκαμψης.

Προς αυτή την κατεύθυνση, η ΣΙΑΔΜΑ ΜΕΤΑΛΛΟΥΡΓΙΚΗ ΑΕ, παρακολουθώντας πάντα στενά τις εξελίξεις σε εγχώριο και διεθνές επίπεδο, συνεχίζει να εστιάζει στην ασφάλεια του προσωπικού της και των συνεργατών της λαμβάνοντας όλα τα απαραίτητα μέτρα προφύλαξης. Η Διοίκηση της εταιρείας προβαίνει στις απαραίτητες ενέργειες προκειμένου να ελαχιστοποιήσει, κατά το δυνατόν, τις όποιες συνέπειες μπορούν να προκύψουν από το ασταθές περιβάλλον της πανδημίας, ώστε να συνεχίσει την απρόσκοπτη λειτουργία της και την εξυπηρέτηση των πελατών της.

Γ.7 Σημαντικές Συναλλαγές Μεταξύ Εταιρείας και Συνδεδεμένων Προσώπων

Οι συναλλαγές και τα υπόλοιπα της Εταιρείας με τα συνδεδεμένα με αυτή μέρη κατά την έννοια του Δ.Λ.Π. 24 παρατίθενται στους παρακάτω πίνακες.

Επωνυμία	Πωλήσεις			
	01/01-31/12/2020		01/01-31/12/2019	
	Όμιλος	Εταιρία	Όμιλος	Εταιρία
ΣΙΔΕΝΟΡ ΒΙΟΜΗΧΑΝΙΚΗ ΧΑΛΥΒΑ ΑΕ	24.276	24.276	36.027	36.027
SOVEL ΑΕ	93.116	93.116	43.591	43.591
STOMANA	511.598	-	213.306	-
ΕΤΗΛ ΑΕ	239.767	239.767	123.672	123.672
ΕΡΛΙΚΟΝ ΕΠΕΞ ΣΥΡΜΑΤΩΝ	30.210	30.210	27.022	27.022
ΑΕΙΦΟΡΟΣ ΑΕ	7.149	7.149	17.088	17.088
SIDMA BULGARIA	-	-	-	156.115
ΕΛΒΑΛΧΑΛΚΟΡ ΑΕ (ΣΩΛ.ΧΑΛΚΟΥ)	14.903	14.903	-	-
ΣΩΛ. ΚΟΡ. ΒΙΟΜ. ΣΩΛ ΑΕ	153.779	153.779	112.500	112.500
ΜΕΤΑΛ. ΑΤΤΙΚΗΣ ΑΕ	369.883	369.883	419.756	419.756
ΤΕΚΑ SYSTEMS ΑΕ	2.146	2.146	-	-
ΑΝΤΙΜΕΤ ΑΕ	821.368	821.368	732.797	732.797
ΕΛΛΗΝΙΚΑ ΚΑΛΩΔΙΑ ΑΕ	21.985	21.985	56.615	56.615
ΕΤΕΜ ΑΕ	158	158	-	-
ΒΙΟΜΑΛ ΑΕ	151.749	151.749	140.868	140.868
SIDMA Romania S.R.L.	-	5.978	-	-
ΑΝΑΜΕΤ ΑΕ	17.087	17.087	11.399	11.399
FITCO ΑΕ	9.069	9.069	10.274	10.274
SIGMA AD	-	-	83.387	-
ΕΛΒΑΛΧΑΛΚΟΡ ΑΕ (ΕΛΑΣΗ ΑΛΟΥΜ.)	168.305	168.305	839.082	839.082
ΔΙΑ.ΒΙ.ΠΕ.Θ	720	720	265	265
ΒΙΑΝΑΤΤ	615	615	7.849	7.849
ΣΥΜΕΤΑΛ ΑΕ	365	365	35.021	35.021
SIDERAL SHPK	6.708	6.708	-	-
DOJBRAN STEEL DOO	-	-	5.121	5.121
FULGOR ΑΕ	601.789	601.789	360.726	360.726
ECORESET A.E.	18.442	18.442	5.985	5.985
ΕΡΓΟΣΤΗΛ	8.222	8.222	68.821	68.821
ΒΕΠΑΛ	492	492	-	-
ΜΕΤΑΛΛΟΥΡΓΙΚΗ ΗΠΕΙΡΟΥ ΜΟΝΟΠΡΟΣΩΠΗ	423.743	423.743	-	-
ICME ECAB SA	71.561	-	167.782	-
ΕΤΕΜ BULGARIA SA	-	-	3.738	3.738
ΑΕΙΦΟΡΟΣ BULGARIA S.A.	23.446	-	26.725	-
ΘΕΡΜΟΛΙΘ	-	-	1.009	1.009
SOFIA MED AD	59.423	2.565	87.473	9.830
Σύνολο	3.852.074	3.194.589	3.637.899	3.225.171

Λοιπα έσοδα

Επωνυμία	01/01-31/12/2020		01/01-31/12/2019	
	Όμιλος	Εταιρία	Όμιλος	Εταιρία
ΣΙΔΕΝΟΡ ΒΙΟΜΗΧΑΝΙΚΗ ΧΑΛΥΒΑ ΑΕ	1.416.046	1.416.046	1.537.258	1.537.258
SOVEL ΑΕ	1.064	1.064	260	260
STOMANA	464.983	-	414.221	-
ΕΤΗΛ ΑΕ	55	55	230	230
ΕΡΛΙΚΟΝ ΕΠΕΞ ΣΥΡΜΑΤΩΝ	254.201	254.201	241.302	241.302
SIDMA BULGARIA		6.409	-	-
ΕΛΒΑΛΧΑΛΚΟΡ ΑΕ (ΣΩΛ.ΧΑΛΚΟΥ)	103.158	103.158	-	-
ΣΩΛ. ΚΟΡ. ΒΙΟΜ. ΣΩΛ ΑΕ	351.371	351.371	500.935	500.935
ΤΕΚΑ SYSTEMS ΑΕ	2	2	-	-
ΕΛΛΗΝΙΚΑ ΚΑΛΩΔΙΑ ΑΕ	210	210	330	330
ΕΤΕΜ ΑΕ	50	50	-	-
SIDMA Romania S.R.L.		6.107	-	-
ΑΝΑΜΕΤ ΑΕ	68	68	88	88
ΕΛΒΑΛΧΑΛΚΟΡ ΑΕ (ΕΛΑΣΗ ΑΛΟΥΜ.)	248.744	248.744	171.307	171.307
ΒΙΑΝΑΤΤ	843	843	1.514	1.514
FULGOR ΑΕ	11.700	11.700	3.486	3.486
ECORESET Α.Ε.	1.124	1.124	99	99
ΕΡΓΟΣΤΗΛ	230	230	3.400	3.400
ΒΕΠΑΛ	40	40	-	-
SIDEROM STEEL SRL	117.790	-	351.804	-
ΑΝΤΙΜΕΤ	-	-	1.560	1.560
ΑΕΙΦΟΡΟΣ ΑΕ	-	-	130	130
ΘΕΡΜΟΛΙΘ	-	-	55	55
ΣΥΜΕΤΑΛ ΑΕ	-	-	840	840
ΒΙΟΜΑΛ ΑΕ	-	-	23	23
Σύνολο	2.971.678	2.401.421	3.228.842	2.462.817

Αγορές

Επωνυμία	01/01-31/12/2020		01/01-31/12/2019	
	Όμιλος	Εταιρία	Όμιλος	Εταιρία
ΣΙΔΕΝΟΡ ΒΙΟΜΗΧΑΝΙΚΗ ΧΑΛΥΒΑ ΑΕ	403.717	403.717	808.416	808.416
STOMANA	16.449.951	4.466.295	20.160.818	7.337.019
ΕΡΛΙΚΟΝ ΕΠΕΞ ΣΥΡΜΑΤΩΝ	17.053	17.053	17.659	17.659
SIDMA BULGARIA		34.968	-	-
ΣΩΛ. ΚΟΡ. ΒΙΟΜ. ΣΩΛ ΑΕ	888.426	875.148	41.908	38.001
SIDMA Romania S.R.L.		-	-	-
ΕΛΒΑΛΧΑΛΚΟΡ ΑΕ (ΕΛΑΣΗ ΑΛΟΥΜ.)	165.102	165.102	99.877	99.877
LESCO LTD	12.031	12.031	-	-
METALCO BULGARIA SA	-	-	1.704	-
PROSAL TUBES SA	-	-	13.221	-
SIDEROM STEEL SRL	2.940.402	-	8.794.621	-
Σύνολο	20.876.682	5.974.315	29.938.224	8.300.972

Λοιπα έξοδα

Επωνυμία	01/01-31/12/2020		01/01-31/12/2019	
	Όμιλος	Εταιρία	Όμιλος	Εταιρία
ΕΤΗΛ ΑΕ	300	300	-	-
SIDMA BULGARIA		155	-	-
ΕΛΒΑΛ ΧΑΛΚΟΡ ΑΕ	4.286	4.286	-	-
ΤΕΚΑ SYSTEMS ΑΕ	76.112	60.815	77.854	62.046
ΑΝΤΙΜΕΤ ΑΕ	100.650	100.650	76.022	76.022
ΒΙΞΕΑΛ ΕΠΕ	1.055	1.055	6.992	5.123
ΣΤΗΛΜΕΤ ΥΠΗΡΕΣΙΕΣ	6.297	6.297	200	200
ΕΛΒΑΛΧΑΛΚΟΡ ΑΕ (ΕΛΑΣΗ ΑΛΟΥΜ.)	2.804	2.804	14.838	14.838
SIDERAL SHPK	10.528	10.528	26.001	26.001
METALCO BULGARIA S.A.	9.744	-	3.409	-
METALIGN	298.390	298.390	304.686	304.686
VIENER SA	403.501	403.501	339.764	339.764
ΕΤΕΜ BULGARIA SA	-	-	1.728	1.728
ICME ECAB SA	1.570	-	1.218	-
ΣΤΗΛΜΕΤ ΑΕ	-	-	45.652	45.652
Σύνολο	915.236	888.780	898.364	876.060

Αγορές Παγίων

Επωνυμία	01/01-31/12/2020		01/01-31/12/2019	
	Όμιλος	Εταιρία	Όμιλος	Εταιρία
ΤΕΚΑ SYSTEMS ΑΕ	34.847	34.847	19.996	8.225
ΒΙΤΡΟΥΤΒΙΤ	5.430	5.430	-	-
ΣΤΗΛΜΕΤ	1.318	1.318	-	-
ΕΛΛΗΝΙΚΑ ΚΑΛΩΔΙΑ ΕΛΛΗΝΙΚΗ ΒΙΟΜ. ΚΑΛ	-	-	3.879	3.879
Σύνολο	41.595	41.595	23.875	12.104

Πωλήσεις Παγίων

Επωνυμία	01/01-31/12/2020		01/01-31/12/2019	
	Όμιλος	Εταιρία	Όμιλος	Εταιρία
ΒΙΟΜΑΛ ΑΕ	-	-	50	50
ΕΛΒΑΛΧΑΛΚΟΡ ΑΕ (ΣΩΛ.ΧΑΛΚΟΥ)	11.713	11.713	50.000	50.000
Σύνολο	11.713	11.713	50.050	50.050

Υποχρεώσεις

Επωνυμία	01/01-31/12/2020		01/01-31/12/2019	
	Όμιλος	Εταιρία	Όμιλος	Εταιρία
ΣΙΔΕΝΟΡ ΒΙΟΜΗΧΑΝΙΚΗ ΧΑΛΥΒΑ ΑΕ	9.988.060	9.988.060	12.304.673	12.304.673
STOMANA	5.046.828	984.634	6.171.244	2.060.878
ΕΤΗΛ ΑΕ	363	363	-	-
ΕΡΛΙΚΟΝ ΕΠΕΞ ΣΥΡΜΑΤΩΝ	1.605.755	1.605.755	2.512.907	2.512.907
SIDMA BULGARIA		141	-	(14)
ΕΛΒΑΛ ΧΑΛΚΟΡ ΑΕ	2.103	2.103	33.910	33.910
ΣΩΛ. ΚΟΡ. ΒΙΟΜ. ΣΩΛ ΑΕ	3.926.705	3.918.364	7.018.240	7.015.776
ΤΕΚΑ SYSTEMS ΑΕ	48.996	42.008	17.317	13.395
ΑΝΤΙΜΕΤ ΑΕ	63.110	63.110	29.671	29.671
ΒΙΤΡΟΥΤΒΙΤ	2.954	2.954	-	-
ΕΛΒΑΛΧΑΛΚΟΡ ΑΕ (ΕΛ	17.872	17.872	-	-
ΕΤΕΜ GESTAMP ALUMI	1.876	1.876	1.876	1.876
METALIGN	(8.118)	(8.118)	31.484	31.484
VIENER SA	40.036	40.036	28.675	28.675
LESCO LTD	12.031	12.031	-	-
ICME ECAB SA	166	-	125	-
SIDERAL SHPK	-	-	7.318	7.318
SIDEROM STEEL SRL	3.120.829	-	5.336.060	-
ΕΛΛΗΝΙΚΑ ΚΑΛΩΔΙΑ ΕΛΛΗΝΙΚΗ ΒΙΟΜ. ΚΑΛ	-	-	5.841	5.841
ΣΤΗΛΜΕΤ ΑΕ	-	-	56.609	56.609
ΣΤΗΛΜΕΤ ΥΠΗΡΕΣΙΕΣ ΑΚΙΝΗΤΩΝ ΑΕ	-	-	248	248
Σύνολο	23.869.569	16.671.190	33.556.198	24.103.247

Επωνυμία	Απαιτήσεις			
	01/01-31/12/2020		01/01-31/12/2019	
	Όμιλος	Εταιρία	Όμιλος	Εταιρία
ΣΙΔΕΝΟΡ ΒΙΟΜΗΧΑΝΙΚΗ ΧΑΛΥΒΑ ΑΕ	39.991	39.991	104.642	104.642
SOVEL ΑΕ	87.036	87.036	31.130	31.130
STOMANA	85.379	-	11.731	-
ΕΤΗΛ ΑΕ	43.524	43.524	83.212	83.212
ΕΡΛΙΚΟΝ ΕΠΕΞ ΣΥΡΜΑΤΩΝ	(41.119)	(41.119)	23.712	23.712
ΜΕΤΑΛΛΟΥΡΓΙΚΗ ΗΠΕΙΡΟΥ ΜΟΝΟΠΡΟΣΩΠΗ Α	(6.750)	(6.750)	-	-
ΑΕΙΦΟΡΟΣ ΑΕ	2.608	2.608	5.217	5.217
ΕΛΒΑΛ ΧΑΛΚΟΡ ΑΕ	40.291	40.291	-	-
ΣΩΛ. ΚΟΡ. ΒΙΟΜ. ΣΩΛ ΑΕ	70.729	70.729	79.261	79.261
ΑΝΤΙΜΕΤ ΑΕ	1.344.589	1.344.589	974.896	974.896
ΕΛΛΗΝΙΚΑ ΚΑΛΩΔΙΑ ΑΕ	4.927	4.927	3.056	3.056
ΒΙΟΜΑΛ ΑΕ	64.046	64.046	30.927	30.927
SIDMA Romania S.R.L.	0	0	-	-
ΑΝΑΜΕΤ ΑΕ	8.783	8.783	5.958	5.958
FITCO ΑΕ	6.164	6.164	-	-
SIDMA WORLDWIDE (CYPRUS) LIMITED	837	2	-	2
ΕΛΒΑΛΧΑΛΚΟΡ ΑΕ (ΕΛ	93.774	93.774	212.425	212.425
ΣΥΜΕΤΑΛ ΑΕ	345	345	2.164	2.164
PROSAL TUBES SA	30	30	30	30
DOJLAN STEEL LTD	127	127	127	127
FULGOR ΑΕ	422.845	422.845	103.523	103.523
ECORESET A.E.	14.583	14.583	7.159	7.159
ΕΡΓΟΣΤΗΛ	2.214	2.214	2.025	2.025
ΒΕΠΑΛ	660	660	-	-
ΕΤΕΜ BULGARIA SA	(1)	(1)	(1)	(1)
SOFIA MED AD	2.282	-	2.401	-
ΕΤΕΜ SH.P.K.	(1.066)	(1.066)	(1.066)	(1.066)
ICME ECAB SA	19.962	-	60.697	-
SIDEROM STEEL SRL	39.716	-	213.442	-
SIGMA AD	-	-	17.880	-
ΔΙΑ.ΒΙ.ΠΕ.Θ	-	-	123	123
ΒΙΑΝΑΤΤ	-	-	8.492	8.492
ΜΕΤΑΛ. ΑΤΤΙΚΗΣ ΑΕ	-	-	99.632	99.632
Σύνολο	2.346.505	2.198.331	2.082.795	1.776.646

Γ.8 Γεγονότα μετά την Περίοδο Αναφοράς

➤ Εκταμίευση κοινών ομολογιακών δανείων

Την 5η Φεβρουαρίου 2021 εκταμιεύθηκαν κοινά ομολογιακά δάνεια ως εξής :

(α) κοινό εξασφαλισμένο ομολογιακό δάνειο ποσού σαράντα τεσσάρων εκατομμυρίων εξακοσίων τριάντα πέντε χιλιάδων Ευρώ (€44.635.000), το οποίο καλύφθηκε από τις τράπεζες «ΕΘΝΙΚΗ ΤΡΑΠΕΖΑ ΤΗΣ ΕΛΛΑΔΟΣ Α.Ε.», «ΤΡΑΠΕΖΑ EUROBANK Α.Ε.», «ALPHA ΤΡΑΠΕΖΑ Α.Ε.» και «ΤΡΑΠΕΖΑ ΠΕΙΡΑΙΩΣ Α.Ε.», ως αρχικούς ομολογιούχους,

(β) κοινό εξασφαλισμένο ομολογιακό δάνειο ποσού επτά εκατομμυρίων εκατόν εβδομήντα επτά χιλιάδων Ευρώ (€7.177.000), το οποίο καλύφθηκε από τις τράπεζες «ΕΘΝΙΚΗ ΤΡΑΠΕΖΑ ΤΗΣ ΕΛΛΑΔΟΣ Α.Ε.» και «ΤΡΑΠΕΖΑ EUROBANK Α.Ε.», ως αρχικούς ομολογιούχους,

(γ) κοινό εξασφαλισμένο ομολογιακό δάνειο ποσού είκοσι τεσσάρων εκατομμυρίων εννιακοσίων ογδόντα χιλιάδων Ευρώ (€24.980.000) το οποίο καλύφθηκε από τις τράπεζες «ΕΘΝΙΚΗ ΤΡΑΠΕΖΑ ΤΗΣ ΕΛΛΑΔΟΣ Α.Ε.», «ΤΡΑΠΕΖΑ EUROBANK Α.Ε.», «ALPHA ΤΡΑΠΕΖΑ Α.Ε.» και «ΑΤΤΙΚΑ BANK Α.Ε.» ως αρχικούς ομολογιούχους, όπως προβλεπόταν από τα συμβατικά έγγραφα για την έκδοση των ως άνω ομολογιακών δανείων, που υπεγράφησαν την 16η Οκτωβρίου 2020 με αποτέλεσμα :

- i. Βραχυπρόθεσμες τραπεζικές υποχρεώσεις συνολικού ποσού € 72,6 εκατ. να αναταξινομηθούν στις μακροπρόθεσμες υποχρεώσεις της Εταιρείας και του Ομίλου , με συνέπεια τη βελτίωση του

- κεφαλαίου κίνησης της Εταιρείας και του Ομίλου ισόποσα. Το οφειλόμενο κεφάλαιο εντός περιόδου 12 μηνών έναντι αυτών των τραπεζικών υποχρεώσεων ανέρχεται πλέον σε € 3,4 εκατ. . και παραμένει στις βραχυπρόθεσμες δανειακές υποχρεώσεις της εταιρείας,
- ii. Τα αποτελέσματα της Εταιρείας και του Ομίλου να επιβαρυνθούν με έξοδα έκδοσης ύψους € 576 χιλ. €
- iii. Οι νέες δανειακές υποχρεώσεις να απεικονιστούν στην εύλογη αξία τους, σύμφωνα με τις απαιτήσεις του ΔΠΧΑ 9,. Η αποτίμηση των δανειακών υποχρεώσεων στην εύλογη αξία τους έχει έως αποτέλεσμα την μείωση των δανειακών υποχρεώσεων κατά ποσό € 16,3 εκατ. και την αύξηση των Ιδίων Κεφαλαίων της Εταιρείας και του Ομίλου κατά περίπου 12,4 εκατ.€ (συμπεριλαμβανομένου του αναλογούντος αναβαλλόμενου φόρου ποσού € 3,9 εκατ.).

Εάν η συναλλαγή είχε ολοκληρωθεί την 31/12/2020 η συνοπτική Κατάσταση Οικονομικής Θέσης της Εταιρείας και του Ομίλου θα διαμορφωνόταν ως εξής :

Ποσά σε €	ΕΤΑΙΡΕΙΑ			ΟΜΙΛΟΣ		
	Δημοσιευμένες οικονομικές καταστάσεις 31/12/2020	Επίδραση Αναδιάρθρωσης	Προσαρμοσμένες οικονομικές καταστάσεις 31/12/2020	Δημοσιευμένες οικονομικές καταστάσεις 31/12/2020	Επίδραση Αναδιάρθρωσης	Προσαρμοσμένες οικονομικές καταστάσεις 31/12/2020
Μη κυκλοφορούν ενεργητικό	55.609.442	-	55.609.442	56.118.230	-	56.118.230
Κυκλοφορούν ενεργητικό	76.046.719	-	76.046.719	87.396.796	-	87.396.796
Σύνολο Ενεργητικού	131.656.161	-	131.656.161	143.515.026	-	143.515.026
Σύνολο ιδίων κεφαλαίων	3.512.870	12.392.487	15.905.357	(13.251.241)	12.392.487	(858.754)
Μακροπρόθεσμες δανειακές υποχρεώσεις	1.263.191	55.742.156	57.005.347	8.407.186	55.742.156	64.149.342
Αναβαλλόμενες φορολογικές υποχρεώσεις	4.101.452	3.913.417	8.014.869	4.249.437	3.913.417	8.162.854
Λοιπές Μακροπρόθεσμες Υποχρεώσεις	870.894	-	870.894	906.860	-	906.860
Μακροπρόθεσμες υποχρεώσεις	6.235.537	59.655.573	65.891.110	13.563.483	59.655.573	73.219.056
Βραχυπρόθεσμες δανειακές υποχρεώσεις	93.127.077	(72.624.000)	20.503.077	106.744.358	(72.624.000)	34.120.358
Λοιπές βραχυπρόθεσμες υποχρεώσεις	28.780.677	575.940	29.356.617	36.458.426	575.940	37.034.366
Βραχυπρόθεσμες υποχρεώσεις	121.907.754	(72.048.060)	49.859.694	143.202.785	(72.048.060)	71.154.725
Σύνολο ιδίων κεφαλαίων και Υποχρεώσεων	131.656.161	-	131.656.161	143.515.027	-	143.515.027
Κεφάλαιο κίνησης	(45.861.035)	72.048.060	26.187.025	(55.805.988)	72.048.060	16.242.072

Με τις ανωτέρω εκταμιεύσεις ολοκληρώθηκε επιτυχώς η αναδιάρθρωση και αναχρηματοδότηση των υφιστάμενων δανειακών υποχρεώσεων της Εταιρείας.

➤ Συνεχιζόμενη επίδραση της πανδημίας COVID-19

Όπως και το 2020, η αναπτυξιακή δυναμική του τρέχοντος έτους θα προσδιορισθεί κυρίως από τη διάρκεια και την ένταση της πανδημίας COVID-19. Η ελληνική οικονομία παραμένει εκτεθειμένη, όπως όλων των χωρών παγκοσμίως, σε διαταραχές από την πλευρά τόσο της ζήτησης, όσο και πιθανόν της προσφοράς. Ο κρατικός προϋπολογισμός του 2021 προβλέπει την επαναφορά της ελληνικής οικονομίας σε διατηρήσιμη τροχιά ανάπτυξης, από το δεύτερο τρίμηνο του 2021. Οι χειμερινές οικονομικές προβλέψεις 2021 της Ευρωπαϊκής Επιτροπής (Φεβρουάριος 2021) προβλέπουν ανάπτυξη 3,5% για την ελληνική οικονομία εντός του 2021. Σύμφωνα με την πλέον πρόσφατη τριμηνιαία έκθεση του IOBE (04/2020) το 2021, εφόσον η υγειονομική κρίση υποχωρήσει σταδιακά από το πρώτο τρίμηνο, χωρίς νέες εξάρσεις, και ταυτόχρονα επιτευχθεί ο στόχος απορρόφησης κεφαλαίων από το Ευρωπαϊκό Ταμείο Ανάκαμψης, αναμένεται ανάκαμψη της ελληνικής οικονομίας στην περιοχή του 4,0-4,3%, ενώ σε περίπτωση ταχύτερης υποχώρησης της πανδημίας και ανάκαμψης της οικονομικής δραστηριότητας διεθνώς, η ανάκαμψη της ελληνικής οικονομίας θα διαμορφωθεί στην περιοχή του 5,0-5,3%. Ωστόσο, οι προβλέψεις ενέχουν υψηλό βαθμό αβεβαιότητας, καθώς οι οικονομικές εξελίξεις συναρτώνται με την εξέλιξη και τη διάρκεια της υγειονομικής κρίσης. Για το 2021, η ΣΙΔΜΑ ΜΕΤΑΛΛΟΥΡΓΙΚΗ ΑΕ συνεχίζει να εστιάζει στην ασφάλεια του προσωπικού της και των συνεργατών της λαμβάνοντας όλα τα απαραίτητα μέτρα προφύλαξης. Η Διοίκηση της εταιρείας παρακολουθεί τις εξελίξεις, αξιολογεί τους κινδύνους και προβαίνει στις απαραίτητες ενέργειες προκειμένου να ελαχιστοποιήσει, κατά το δυνατόν, τις όποιες συνέπειες μπορούν να προκύψουν από το ασταθές περιβάλλον της πανδημίας, και να συνεχίσει την απρόσκοπτη λειτουργία της και την εξυπηρέτηση των πελατών της.

➤ **Αύξηση Μετοχικού Κεφαλαίου θυγατρικής SIDMA ROMANIA**

Σύμφωνα με το πρακτικό της συνεδρίασης του Διοικητικού Συμβουλίου της Εταιρείας της 15ης Ιανουαρίου 2021, αποφασίστηκε η αύξηση του ονομαστικού κεφαλαίου της θυγατρικής SIDMA WORLDWIDE (CYPRUS) LIMITED κατά € 2,5 εκ. η οποία με τη σειρά της θα συμμετάσχει στην αύξηση του Μετοχικού Κεφαλαίου της θυγατρικής στην Ρουμανία "SIDMA ROMANIA SRL".

Δεν υπάρχουν άλλα μεταγενέστερα των οικονομικών καταστάσεων γεγονότα στα οποία επιβάλλεται αναφορά από τα Διεθνή Πρότυπα Χρηματοοικονομικής Αναφοράς (ΔΠΧΑ).

Γ.9 Δήλωση Εταιρικής Διακυβέρνησης

Η παρούσα Δήλωση Εταιρικής Διακυβέρνησης συντάσσεται σύμφωνα με το άρθρο 152 του Ν. 4548/2018, όπως ισχύει, και αποτελεί μέρος της Ετήσιας Έκθεσης Διαχείρισης του Διοικητικού Συμβουλίου της Εταιρείας. Η ημερομηνία αναφοράς της Δήλωσης Εταιρικής Διακυβέρνησης είναι η 31η Δεκεμβρίου 2020.

ΕΙΣΑΓΩΓΗ

Ο όρος «εταιρική διακυβέρνηση» περιγράφει τον τρόπο με τον οποίο οι εταιρείες διοικούνται και ελέγχονται. Στην Ελλάδα, το πλαίσιο εταιρικής διακυβέρνησης έχει αναπτυχθεί κυρίως μέσω της υιοθέτησης υποχρεωτικών κανόνων, όπως ο Ν. 3016/2002 και η απόφαση 5/204/2000 της Επιτροπής Κεφαλαιαγοράς, που, μεταξύ άλλων, επιβάλλουν τη συμμετοχή μη εκτελεστικών και ανεξάρτητων μη εκτελεστικών μελών στα ΔΣ των ελληνικών εισηγμένων εταιρειών, τη θέσπιση και τη λειτουργία μονάδας εσωτερικού ελέγχου και την υιοθέτηση εσωτερικού κανονισμού λειτουργίας με ελάχιστο υποχρεωτικό περιεχόμενο, και ο Ν. 4449/2017, όπως τροποποιήθηκε με το Ν. 4706/2020 και ισχύει, που επιβάλλει στις οντότητες δημοσίου συμφέροντος να διαθέτουν Επιτροπή Ελέγχου. Τέλος, ο νόμος περί ανωνύμων εταιρειών (Ν. 4548/2018) περιλαμβάνει τους βασικούς κανόνες της εταιρικής διακυβέρνησης των ανωνύμων εταιρειών.

Οι διατάξεις των άρθρων 1-24 του Ν. 4706/2020 περί εταιρικής διακυβέρνησης θα τεθούν σε εφαρμογή την 17η Ιουλίου 2021. Από τη θέση σε εφαρμογή των άρθρων 1-24 του Ν. 4706/2020, θα καταργηθούν οι διατάξεις των άρθρων 1 έως 11 του Ν. 3016/2002, καθώς και κάθε άλλη διάταξη νόμου ή κανονιστικής πράξεως που αντικείται στις διατάξεις των άρθρων 1-24 του Ν. 4706/2020. Η Εταιρεία έχει λάβει όλα τα αναγκαία μέτρα για να διασφαλίσει τη συμμόρφωσή της προς τις διατάξεις των άρθρων 1-24 του Ν. 4706/2020 έως και το χρόνο θέσης τους σε εφαρμογή.

Γ.9.1. Κώδικας Εταιρικής Διακυβέρνησης

Γνωστοποίηση οικειοθελούς συμμόρφωσης της Εταιρείας με τον Κώδικα Εταιρικής Διακυβέρνησης

Η Εταιρεία έχει αποφασίσει οικειοθελώς να υιοθετήσει τον Ελληνικό Κώδικα Εταιρικής Διακυβέρνησης (ΕΚΕΔ), ο οποίος συντάχθηκε με πρωτοβουλία του ΣΕΒ, και κατόπιν τροποποιήθηκε στο πλαίσιο της πρώτης αναθεώρησής του από το Ελληνικό Συμβούλιο Εταιρικής Διακυβέρνησης (ΕΣΕΔ) στις 28 Ιουνίου 2013 (στο εξής «Κώδικας»). Ο Κώδικας αυτός είναι διαθέσιμος στην κάτωθι ηλεκτρονική διεύθυνση:

http://www.sev.org.gr/Uploads/pdf/kodikas_etairikis_diakivernisis_GR_20131003.pdf

Αποκλίσεις από τον Κώδικα Εταιρικής Διακυβέρνησης και αιτιολόγηση αυτών. Ειδικές διατάξεις - πρακτικές του Κώδικα για εισηγμένες εταιρείες - που δεν εφαρμόζει η Εταιρεία και εξήγηση των λόγων της μη εφαρμογής

Η Εταιρεία βεβαιώνει κατ' αρχάς με την παρούσα δήλωση ότι εφαρμόζει πιστά και απαρέγκλιτα τις διατάξεις της ελληνικής νομοθεσίας οι οποίες διαμορφώνουν τις ελάχιστες απαιτήσεις που πρέπει να πληροί οποιοσδήποτε Κώδικας Εταιρικής Διακυβέρνησης, εφαρμοζόμενος από Εταιρεία, οι μετοχές της οποίας αποτελούν αντικείμενο διαπραγμάτευσης μόνο σε οργανωμένη αγορά στην Ελλάδα.

Οι εν λόγω ελάχιστες απαιτήσεις ενσωματώνονται στον ως άνω Κώδικα Εταιρικής Διακυβέρνησης, πλην όμως ο εν λόγω Κώδικας περιέχει και μια σειρά από επιπλέον (των ελαχίστων απαιτήσεων) ειδικές διατάξεις.

Η Εταιρεία, κατά περίπτωση, **αποκλίνει ή δεν εφαρμόζει στο σύνολό τους**, ορισμένες διατάξεις του Κώδικα, που αφορούν «Ειδικές πρακτικές για εισηγμένες εταιρείες». Κατωτέρω αναφέρονται αναλυτικά οι εν λόγω αποκλίσεις. Επισημαίνεται ότι στην αναφορά που ακολουθεί περιλαμβάνονται και οι εξαιρέσεις για ειδικές πρακτικές για εισηγμένες εταιρείες μικρότερου μεγέθους, ήτοι, που δεν συμπεριλαμβάνονται στους δείκτες FTSE/ATHEX 20 και FTSE/ATHEX Mid 40, για τις οποίες ο Κώδικας προβλέπει στο Παράρτημα 1 αυτού τη δυνατότητα εξαίρεσής τους από την υποχρέωση εξήγησης της μη συμμόρφωσης με αυτές.

- Ρόλος και αρμοδιότητες του Διοικητικού Συμβουλίου

Το Διοικητικό Συμβούλιο δεν έχει προβεί σε σύσταση μίας ή δύο ξεχωριστών επιτροπών που να προΐστανται στη διαδικασία υποβολής υποψηφιοτήτων για εκλογή στο Διοικητικό Συμβούλιο και να προετοιμάζουν προτάσεις προς το Διοικητικό Συμβούλιο όσον αφορά στις αμοιβές των εκτελεστικών μελών και των βασικών ανώτατων στελεχών, δεδομένου ότι η πολιτική της Εταιρείας σε σχέση με τις αμοιβές αυτές είναι σταθερή και διαμορφωμένη, αλλά και αφετέρου διότι ενόψει του μεγέθους της Εταιρείας η ύπαρξη τέτοιων επιτροπών δεν αξιολογείται ως απολύτως αναγκαία. Α I (1.2).

Ωστόσο, σημειώνεται ότι η Εταιρεία έχει λάβει γνώση των διατάξεων του Ν. 4706/2020 σχετικά με την υποχρέωση σύστασης Επιτροπής Αποδοχών και Επιτροπής Υποψηφιοτήτων, οι οποίες θα τύχουν εφαρμογής από την 17η Ιουλίου 2021, και προτίθεται να έχει συμμορφωθεί προς αυτές κατά το χρόνο θέσης των σχετικών διατάξεων σε εφαρμογή.

➤ Μέγεθος και σύνθεση του Διοικητικού Συμβουλίου

Τα ανεξάρτητα μη εκτελεστικά μέλη ανέρχονται σε δύο (2) σύμφωνα με τις απαιτήσεις του άρθρου 3, παρ. 1 του Ν.3016/2002 και κατά συνέπεια δεν είναι τουλάχιστον τρία (3) δηλαδή το 1/3 του 9μελούς Δ.Σ, όπως ορίζουν οι ειδικές πρακτικές του Κώδικα. Α II (2.3)

➤ Ανεξαρτησία μελών του Διοικητικού Συμβουλίου

Ένα ανεξάρτητο μέλος έχει υπηρετήσει στο Διοικητικό Συμβούλιο της Εταιρείας για περισσότερο από δώδεκα (12) έτη από την ημερομηνία πρώτης εκλογής του. Α II (2.5).

➤ Ρόλος και απαιτούμενες ιδιότητες του Προέδρου του Διοικητικού Συμβουλίου

Το Διοικητικό Συμβούλιο δεν διορίζει ανεξάρτητο Αντιπρόεδρο προερχόμενο από τα ανεξάρτητα μέλη του, αλλά μη εκτελεστικό Αντιπρόεδρο, καθώς ο Πρόεδρος του Διοικητικού Συμβουλίου είναι αφενός μη εκτελεστικό μέλος, και αφετέρου πρόσωπο διαφορετικό από το Διευθύνοντα Σύμβουλο. Α III (3.3 & 3.4)

➤ Ανάδειξη υποψηφίων μελών του Διοικητικού Συμβουλίου

Δεν υφίσταται επιτροπή ανάδειξης υποψηφιοτήτων για το Διοικητικό Συμβούλιο, καθώς λόγω της δομής και λειτουργίας της Εταιρείας η συγκεκριμένη επιτροπή δεν αξιολογείται ως απαραίτητη επί του παρόντος. Α V (5.4 έως 5.8).

Ωστόσο, σημειώνεται ότι η Εταιρεία έχει λάβει γνώση των διατάξεων του Ν. 4706/2020 σχετικά με την υποχρέωση σύστασης Επιτροπής Υποψηφιοτήτων, οι οποίες θα τύχουν εφαρμογής από την 17η Ιουλίου 2021, και προτίθεται να έχει συμμορφωθεί προς αυτές κατά το χρόνο θέσης των σχετικών διατάξεων σε εφαρμογή.

➤ Λειτουργία του Διοικητικού Συμβουλίου

- Δεν υφίσταται προς το παρόν πρόβλεψη για υποστήριξη του Διοικητικού Συμβουλίου κατά την άσκηση του έργου του από ικανό, εξειδικευμένο και έμπειρο εταιρικό γραμματέα, καθώς τα βασικά καθήκοντα του αναπληρώνονται από άλλες υπηρεσίες της Εταιρείας. Α VI (6.2, 6.3).
- Δεν υφίσταται ανάγκη για διενέργεια συναντήσεων σε τακτική βάση μεταξύ του Προέδρου του Διοικητικού Συμβουλίου και των μη εκτελεστικών μελών του χωρίς την παρουσία των εκτελεστικών μελών προκειμένου να συζητά την επίδοση και τις αμοιβές των τελευταίων, καθώς όλα τα σχετικά θέματα συζητούνται παρουσία όλων των μελών του Διοικητικού Συμβουλίου. Α VI (6.5).
- Δεν υφίσταται πρόβλεψη για ύπαρξη προγράμματος διαρκούς επαγγελματικής επιμόρφωσης, δεδομένου ότι προτείνονται προς εκλογή ως μέλη του Διοικητικού Συμβουλίου πρόσωπα που διαθέτουν ικανή και αποδεδειγμένη εμπειρία και οργανωτικές/διοικητικές ικανότητες. Ωστόσο, τα νέα μέλη του Διοικητικού Συμβουλίου λαμβάνουν εισαγωγική ενημέρωση για τα θέματα που αφορούν στην Εταιρεία και έρχονται συχνά σε επαφή με τα στελέχη της Εταιρείας. Α VI (6.6).

➤ Αξιολόγηση του Διοικητικού Συμβουλίου

Δεν υφίσταται θεσμοθετημένη διαδικασία με σκοπό την αξιολόγηση της αποτελεσματικότητας του Διοικητικού Συμβουλίου και των επιτροπών του ούτε αξιολογείται η επίδοση του Προέδρου του Διοικητικού Συμβουλίου κατά την διάρκεια διαδικασίας στην οποία προΐστανται ο ανεξάρτητος Αντιπρόεδρος ή άλλο μη εκτελεστικό μέλος του Διοικητικού Συμβουλίου ελλείψει ανεξάρτητου Αντιπρόεδρου. Εκτός από την αξιολόγηση του Διοικητικού Συμβουλίου μέσω της Έκθεσης Διαχείρισης του από την ετήσια Τακτική Γενική Συνέλευση των μετόχων, το Διοικητικό Συμβούλιο παρακολουθεί και επανεξετάζει την υλοποίηση των αποφάσεων του σε ετήσια βάση. Δεν

υφίσταται, πλέον των ανωτέρων, σύστημα αξιολόγησης του Διοικητικού Συμβουλίου και των επιτροπών του. Α VII (7.1, 7.2 και 7.3).

➤ Σύστημα εσωτερικού ελέγχου

Δεν διατίθενται ιδιαίτερα κονδύλια στην Επιτροπή Ελέγχου για τη χρήση υπηρεσιών εξωτερικών συμβούλων, καθώς η σύνθεση της Επιτροπής και οι εξειδικευμένες γνώσεις και εμπειρία των μελών αυτής διασφαλίζουν την αποτελεσματική λειτουργία της. Β I (1.9)

➤ Επίπεδο και διάρθρωση των αμοιβών

- Οι εν γένει αμοιβές του Προέδρου του Διοικητικού Συμβουλίου, του Διευθύνοντος Συμβούλου καθώς και των μελών του Διοικητικού Συμβουλίου, εκτελεστικών και μη, εγκρίνονται από την τακτική Γενική Συνέλευση των μετόχων και δημοσιοποιούνται επαρκώς στις χρηματοοικονομικές καταστάσεις, βάσει του ΔΛΠ 24. Δεν γίνεται δημοσιοποίηση έκθεσης αμοιβών στη δήλωση εταιρικής διακυβέρνησης. Γ I (1.1 – 1.11).
- Δεν προβλέπονται bonuses στις συμβάσεις της Εταιρείας με τα εκτελεστικά μέλη του ΔΣ που διατηρούν συμβάσεις με την Εταιρεία. Γ I (1.3).
- Δεν έχει συμφωνηθεί για κανένα μέλος του Διοικητικού Συμβουλίου «πακέτο αποζημίωσης» ή κυμαινόμενη αμοιβή.
- Δεν υφίσταται Επιτροπή Αμοιβών, καθώς λόγω της δομής και λειτουργίας της Εταιρείας η συγκεκριμένη επιτροπή δεν αξιολογείται ως απαραίτητη επί του παρόντος. Γ I (1.6 έως 1.9).

Γ.9.2 Πρακτικές εταιρικής διακυβέρνησης που εφαρμόζει η Εταιρεία επιπλέον των προβλέψεων του νόμου

Η Εταιρεία εφαρμόζει πιστά και απαρέγκλιτα τις προβλέψεις του σχετικού με την εταιρική διακυβέρνηση νομοθετικού πλαισίου. Δεν υφίστανται κατά την παρούσα χρονική στιγμή εφαρμοζόμενες πρακτικές επιπλέον των ως άνω προβλέψεων.

Γ.9.3. Κύρια Χαρακτηριστικά των Συστημάτων Εσωτερικού Ελέγχου και Διαχείρισης Κινδύνων σε Σχέση με τη Διαδικασία Σύνταξης των Χρηματοοικονομικών Καταστάσεων και Χρηματοοικονομικών Αναφορών

Το Σύστημα Εσωτερικού Ελέγχου και Διαχείρισης Κινδύνων της Εταιρείας σε σχέση με τη διαδικασία σύνταξης των χρηματοοικονομικών καταστάσεων και των χρηματοοικονομικών αναφορών περιλαμβάνει δικλίδες ασφαλείας και ελεγκτικούς μηχανισμούς σε διάφορα επίπεδα μέσα στον Οργανισμό όπως περιγράφεται παρακάτω:

Επάρκεια Συστήματος Εσωτερικού Ελέγχου

Η Διοίκηση έχει σχεδιάσει και εκτελεί διαρκείς εποπτικές δραστηριότητες, οι οποίες είναι ενσωματωμένες στη λειτουργία της Εταιρείας κι οι οποίες διασφαλίζουν ότι το Σύστημα Εσωτερικού Ελέγχου διατηρεί διαχρονικά την αποτελεσματικότητά του. Η Εταιρεία διενεργεί και περιοδικές μεμονωμένες αξιολογήσεις ως προς την καταλληλότητα του Συστήματος Εσωτερικού Ελέγχου, οι οποίες υλοποιούνται κατά κύριο λόγο μέσω του Τμήματος Εσωτερικού Ελέγχου.

Η Εταιρεία διαθέτει ανεξάρτητο Τμήμα Εσωτερικού Ελέγχου σύμφωνα με τα άρθρα 7 και 8 του ν. 3016/2002, το οποίο μεταξύ άλλων διασφαλίζει ότι οι διαδικασίες αναγνώρισης και διαχείρισης κινδύνων που εφαρμόζονται από τη Διοίκηση είναι επαρκείς, ότι το Σύστημα Εσωτερικού Ελέγχου λειτουργεί αποτελεσματικά καθώς και ότι η παρεχόμενη πληροφόρηση προς το Διοικητικό Συμβούλιο αναφορικά με το Σύστημα Εσωτερικού Ελέγχου είναι αξιόπιστη. Το Τμήμα Εσωτερικού Ελέγχου ενημερώνει εγγράφως το Διοικητικό Συμβούλιο σχετικά με τα αποτελέσματα των εργασιών του μία φορά τουλάχιστον το τρίμηνο με αναφορά στον εντοπισμό και αντιμετώπιση των σημαντικότερων κινδύνων και στην αποτελεσματικότητα του Συστήματος Εσωτερικού Ελέγχου. Ο Υπεύθυνος Εσωτερικού Ελέγχου ορίζεται από το Διοικητικό Συμβούλιο της Εταιρείας, είναι πλήρους και αποκλειστικής απασχόλησης, υπάγεται ιεραρχικά απευθείας στο Διοικητικό Συμβούλιο και εποπτεύεται από την Επιτροπή Ελέγχου.

Κατά την άσκηση των καθηκόντων του, ο Υπεύθυνος Εσωτερικού Ελέγχου δικαιούται να λάβει γνώση οποιουδήποτε βιβλίου, αρχείου ή εγγράφου της Εταιρείας και να έχει πλήρη και απρόσκοπτη πρόσβαση σε οποιαδήποτε Διεύθυνση/Υπηρεσία της Εταιρείας και κατά περίπτωση των θυγατρικών της εταιρειών. Τα μέλη

του Διοικητικού Συμβουλίου και τα στελέχη της Εταιρείας οφείλουν να συνεργάζονται και να παρέχουν πληροφορίες στον Υπεύθυνο Εσωτερικού Ελέγχου και γενικά να διευκολύνουν με κάθε τρόπο το έργο του.

Η επάρκεια του Συστήματος Εσωτερικού Ελέγχου παρακολουθείται σε συστηματική βάση από την Επιτροπή Ελέγχου, η οποία έχει συσταθεί σύμφωνα με το άρθρο 44 του ν. 4449/2017, μέσω αμφίδρομης επικοινωνίας με το Τμήμα Εσωτερικού Ελέγχου καθώς και από τη Διοίκηση της Εταιρείας. Ειδικότερα:

α) Ο Υπεύθυνος Εσωτερικού Ελέγχου συσκέπτεται τουλάχιστον ανά τρίμηνο με την Επιτροπή Ελέγχου για τη συζήτηση θεμάτων της αρμοδιότητάς του, καθώς και προβλημάτων που, ενδεχομένως, προκύπτουν από τους εσωτερικούς ελέγχους.

β) Η Επιτροπή Ελέγχου παρουσιάζει και υποβάλλει μαζί με τις παρατηρήσεις της στο Διοικητικό Συμβούλιο τις αναφορές του Επικεφαλής Εσωτερικού Ελέγχου καθώς και την ετήσια αναφορά της, η οποία αφορά μεταξύ άλλων και την επάρκεια του Συστήματος Εσωτερικού Ελέγχου.

γ) Η Διοίκηση έχει σχεδιάσει και εκτελεί διαρκείς εποπτικές δραστηριότητες, οι οποίες διασφαλίζουν ότι το Σύστημα Εσωτερικού Ελέγχου διατηρεί διαχρονικά την αποτελεσματικότητά του. Στο πλαίσιο αυτό, η Εταιρεία διενεργεί και περιοδικές μεμονωμένες αξιολογήσεις ως προς την καταλληλότητα του Συστήματος Εσωτερικού Ελέγχου, οι οποίες υλοποιούνται κατά κύριο λόγο μέσω του Τμήματος Εσωτερικού Ελέγχου. Επιπλέον, η ποιότητα του ελεγκτικού έργου διασφαλίζεται μέσω «εξωτερικής επισκόπησης» (external review) από αναγνωρισμένες ελεγκτικές εταιρείες τουλάχιστον ανά τριετία.

Προς συμμόρφωση με τις διατάξεις του Ν. 4706/2020 σχετικά με το Σύστημα Εσωτερικού Ελέγχου, η Εταιρεία προτίθεται να επικαιροποιήσει τον Εσωτερικό Κανονισμό Λειτουργίας της λαμβάνοντας υπόψη τις προβλέψεις της απόφασης ΔΣ ΕΚ 1/891/30.9.2020 σχετικά με την αξιολόγηση Συστήματος Εσωτερικού Ελέγχου και να έχει ολοκληρώσει την πρώτη αξιολόγηση, κατά τα προβλεπόμενα στην εν λόγω απόφαση, έως την 31η Μαρτίου 2022 με ημερομηνία αναφοράς την 31η Δεκεμβρίου 2021 και περίοδο αναφοράς από την έναρξη ισχύος του άρθρου 14 του Ν. 4706/2020, ήτοι την 17.7.2021.

Εσωτερικός Κανονισμός Λειτουργίας:

Η Εταιρεία έχει συντάξει σχετικό Εσωτερικό Κανονισμό Λειτουργίας σύμφωνα με το άρθρο 6 του ν. 3016/2002 που είναι εγκεκριμένος από το Διοικητικό Συμβούλιο. Ο Εσωτερικός Κανονισμός Λειτουργίας της Εταιρείας διαθέτει το ελάχιστο περιεχόμενο που αναφέρεται στο άρθρο 6 του Ν. 3016/2002, όπως ισχύει, και τον Κώδικα Εταιρικής Διακυβέρνησης που έχει υιοθετήσει και εφαρμόζει η Εταιρεία.

Η Εταιρεία έχει λάβει γνώση της αλλαγής του ελάχιστου περιεχόμενου του Εσωτερικού Κανονισμού Λειτουργίας από την ημερομηνία έναρξης εφαρμογής του Ν. 4706/2020 και προετοιμάζει τη σχετική προσαρμογή του υφιστάμενου Εσωτερικού Κανονισμού Λειτουργίας της.

Κανονισμός Λειτουργίας της Επιτροπής Ελέγχου:

Η Εταιρεία διαθέτει Κανονισμό Λειτουργίας της Επιτροπής Ελέγχου, ο οποίος είναι εγκεκριμένος από το Διοικητικό Συμβούλιο της Εταιρείας και είναι δημοσιευμένος στον ιστότοπο της. Ο Κανονισμός Λειτουργίας της Επιτροπής Ελέγχου καταρτίστηκε σε συμμόρφωση με την με αριθ. πρωτ. 1302/28.04.2017 επιστολή της Επιτροπής Κεφαλαιαγοράς και καλύπτει την σύνθεση, τον ρόλο, τις αρμοδιότητες και τον τρόπο λειτουργίας και αξιολόγησής της Επιτροπής Ελέγχου όπως ορίζονται από την εν λόγω επιστολή, το άρθρο 44 του ν. 4449/2017 και τον Κώδικα Εταιρικής Διακυβέρνησης που έχει υιοθετήσει και εφαρμόζει η Εταιρεία.

Διαχείριση Κινδύνων σε Σχέση με τη Διαδικασία Σύνταξης των Χρηματοοικονομικών Καταστάσεων και Χρηματοοικονομικών Αναφορών

Αναγνώριση, αξιολόγηση, μέτρηση και διαχείριση κινδύνων:

Η αναγνώριση και αξιολόγηση των κινδύνων γίνεται κυρίως κατά την φάση κατάρτισης του στρατηγικού σχεδιασμού και του ετήσιου επιχειρηματικού προγράμματος. Τα θέματα που εξετάζονται ποικίλουν ανάλογα με τις συνθήκες της αγοράς και της εταιρείας και περιλαμβάνουν ενδεικτικά εξελίξεις και τάσεις στον κλάδο που δραστηριοποιείται η εταιρεία. Το Διοικητικό Συμβούλιο πραγματοποιεί ετήσια επανεξέταση της εταιρικής στρατηγικής, των κυρίων επιχειρηματικών κινδύνων και του Συστήματος Εσωτερικού Ελέγχου.

Σχεδιασμός και παρακολούθηση /Προϋπολογισμός:

Η πορεία της εταιρείας παρακολουθείται μέσω λεπτομερούς προϋπολογισμού. Η εξέλιξη των οικονομικών μεγεθών της εταιρείας εξαρτάται σε μεγάλο βαθμό από εξωγενείς παράγοντες που είναι οι τιμές πρώτων υλών και η ζήτηση της αγοράς. Για τον λόγο αυτό η πορεία του προϋπολογισμού ελέγχεται τακτικότερα και αναπροσαρμόζεται μόνο σε περίπτωση ανάγκης, για να λάβει υπόψη τις ενδεχόμενες σημαντικές αλλαγές των προαναφερόμενων παραγόντων. Η Διοίκηση παρακολουθεί την εξέλιξη των οικονομικών μεγεθών της εταιρείας μέσω τακτικών αναφορών, συγκρίσεων με τον προϋπολογισμό καθώς και συναντήσεων της διοικητικής ομάδας.

Δικλείδες ασφαλείας διαδικασίας σύνταξης χρηματοοικονομικών καταστάσεων και χρηματοοικονομικών αναφορών:

Η Εταιρεία έχει θεσπίσει τις κατάλληλες πολιτικές και διαδικασίες με στόχο να διαχειριστεί όλους τους κινδύνους που μπορεί να ανακύψουν κατά τη διαδικασία σύνταξης των χρηματοοικονομικών καταστάσεων και χρηματοοικονομικών αναφορών. Ως μέρος των διαδικασιών σύνταξης των χρηματοοικονομικών καταστάσεων της Εταιρείας, υφίστανται και λειτουργούν συγκεκριμένες δικλείδες ασφαλείας, οι οποίες περιλαμβάνουν τη χρήση εργαλείων και μεθοδολογιών κοινώς αποδεκτών βάσει των διεθνών πρακτικών. Οι βασικότερες περιοχές στις οποίες λειτουργούν δικλείδες ασφαλείας που σχετίζονται με την κατάρτιση των χρηματοοικονομικών αναφορών και χρηματοοικονομικών καταστάσεων της Εταιρείας είναι οι εξής:

Οργάνωση - Κατανομή Αρμοδιοτήτων

- Η κατανομή των αρμοδιοτήτων και εξουσιών σχετικά με τον έλεγχο, επισκόπηση και σύνταξη χρηματοοικονομικών καταστάσεων και χρηματοοικονομικών αναφορών κατά τρόπο ώστε να διασφαλίζεται η ανάμειξη τόσο της ανώτερης Διοίκησης της Εταιρείας όσο και των μεσαίων και κατώτερων στελεχών της, διασφαλίζει την ενίσχυση της αποτελεσματικότητας του των ασφαλιστικών δικλείδων, με παράλληλη διαφύλαξη του απαιτούμενου διαχωρισμού αρμοδιοτήτων.
- Κατάλληλη στελέχωση των οικονομικών υπηρεσιών με άτομα που διαθέτουν την απαιτούμενη τεχνική γνώση και εμπειρία για τις αρμοδιότητες που τους ανατίθενται.

Διαδικασίες λογιστικής παρακολούθησης και σύνταξης χρηματοοικονομικών καταστάσεων

- Εκπαίδευση και ενημέρωση του προσωπικού που εμπλέκεται με την κατάρτιση των Χρηματοοικονομικών Καταστάσεων.
- Αυτόματοι έλεγχοι και επαληθεύσεις που διενεργούνται μεταξύ των διαφόρων συστημάτων πληροφόρησης.
- Οι κρίσεις και οι εκτιμήσεις της Διοίκησης που απαιτούνται για τη σύνταξη των χρηματοοικονομικών καταστάσεων επανεξετάζονται σε κάθε περίοδο χρηματοοικονομικής αναφοράς, σε σχέση και με τους εντοπισθέντες κινδύνους.

Διαδικασίες εσωτερικού ελέγχου των χρηματοοικονομικών καταστάσεων

Ο εσωτερικός έλεγχος στη διαδικασία κατάρτισης των χρηματοοικονομικών καταστάσεων σχεδιάζεται έτσι ώστε να επιβεβαιώνονται με συγκεκριμένες διαδικασίες οι ισχυρισμοί της διοίκησης έναντι των τρίτων και των εξωτερικών ελεγκτών επί των επιμέρους κονδυλίων των χρηματοοικονομικών καταστάσεων, που είναι:

Για τον Ισολογισμό: η ύπαρξη και η κυριότητα των στοιχείων, η πληρότητα, η σύμφωνη με το λογιστικό πλαίσιο επιμέτρηση και ταξινόμηση.

Για τα Αποτελέσματα: Η ύπαρξη της συναλλαγής, η αυτοτέλεια της χρήσης, η πληρότητα, η ακρίβεια και η ταξινόμηση με βάση το λογιστικό πλαίσιο.

Διαδικασίες διαφύλαξης περιουσιακών στοιχείων

Ύπαρξη δικλείδων ασφαλείας για τα πάγια περιουσιακά στοιχεία, τα αποθέματα, τα χρηματικά διαθέσιμα, επιταγές και τα λοιπά περιουσιακά στοιχεία της εταιρείας, όπως ενδεικτικά η φυσική ασφάλεια ταμείου και των αποθηκών, η απογραφή και σύγκριση των καταμετρημένων ποσοτήτων με αυτές των λογιστικών βιβλίων, η επαρκής ασφάλεια περιουσιακών στοιχείων και άλλα.

Γ.9.4. Διοικητικό Συμβούλιο

Σύνθεση του Διοικητικού Συμβουλίου

Το ισχύον Διοικητικό Συμβούλιο της Εταιρείας είναι εννεαμελές (9μελές), όπως εκλέχθηκε με την Τακτική Γενική Συνέλευση της 3ης Δεκεμβρίου 2020 και αποτελείται από τα ακόλουθα μέλη:

Παναγιώτης Μπήτρος - Πρόεδρος Δ.Σ. (Μη Εκτελεστικό Μέλος)

Διοικεί από το 1960 την οικογενειακή επιχείρηση εμπορίας χαλυβουργικών προϊόντων, την οποία εξέλιξε στον Όμιλο επιχειρήσεων της ΜΠΗΤΡΟΣ ΣΥΜΜΕΤΟΧΙΚΗ Α.Ε.. Έχει διατελέσει μέλος του Δ.Σ. της Τράπεζας ΠΕΙΡΑΙΩΣ και της ΕΤΒΑ. Παράλληλα με την επιχειρηματική του δραστηριότητα ανέπτυξε αξιόλογη δράση στο χώρο του εργοδοτικού συνδικαλισμού, χρηματίζοντας επί σειρά ετών Μέλος του Δ.Σ. του Σ.Ε.Β. και Πρόεδρος του Εμπορικού Συλλόγου Πειραιά και της Ένωσης Εμπορικών Συλλόγων Ελλάδος. Σήμερα κατέχει τις θέσεις του Προέδρου του Δ.Σ. της ΜΠΗΤΡΟΣ ΣΥΜΜΕΤΟΧΙΚΗ και του Προέδρου του Συνδέσμου Εισαγωγέων/ Εξαγωγέων Προϊόντων Χάλυβος.

Δανιήλ Μπεναρδούτ - Αντιπρόεδρος Δ.Σ. (Μη Εκτελεστικό Μέλος)

Πτυχιούχος Πολιτικός Μηχανικός (BSc) από το Technion Institute of Technology (Ισραήλ) και κάτοχος μεταπτυχιακού τίτλου στη Διοίκηση Επιχειρήσεων (executive M.B.A.) από το Οικονομικό Πανεπιστήμιο Αθηνών. Εργάζεται στην Εταιρεία από το 1981 έως και σήμερα σε διάφορες διευθυντικές θέσεις.

Αντώνης Καραδελόγλου - Διευθύνων Σύμβουλος και Μέλος Δ.Σ. (Εκτελεστικό Μέλος)

Χημικός, πτυχιούχος του Πανεπιστημίου Πατρών. Ανήκει στο στελεχιακό δυναμικό του Ομίλου της ΒΙΟΧΑΛΚΟ Α.Ε. από το 1985. Εργάζεται στην Εταιρεία από το 2010.

Νικόλαος Μαρίου - Μέλος Δ.Σ. (Εκτελεστικό Μέλος)

Χημικός, πτυχιούχος του Πανεπιστημίου Αθηνών και κάτοχος μεταπτυχιακού τίτλου σπουδών στη Βιοχημική Μηχανική από το University College του Λονδίνου και Διοίκησης Επιχειρήσεων (MBA) από το Imperial College του Λονδίνου. Πριν ενταχθεί στο στελεχιακό δυναμικό της ΣΙΑΔΕΝΟΡ ΑΕ διετέλεσε Area Sales Manager στη ΒΙΟΡΥΛ ΑΕ., Category Marketing Manager στην COLGATE PALMOLIVE HELLAS, Διευθυντής Marketing & Εξαγωγών στην Π.Δ. ΠΑΠΟΥΤΣΑΝΗΣ ΑΕ και Αναπληρωτής Γενικός Διευθυντής στην ΑΡΙΒΙΤΑ ΑΕ. Ο κ. Μαρίου διετέλεσε Εμπορικός Διευθυντής της ΣΙΑΔΕΝΟΡ ΑΕ από το 2004 έως το 2007 και σήμερα κατέχει τη θέση του Γενικού Διευθυντή.

Victor Pisante - Μέλος Δ.Σ. (Μη Εκτελεστικό Μέλος)

Ο κ. Pisante είναι κάτοχος πτυχίου στα Οικονομικά και Διεθνείς Σχέσεις από το Πανεπιστήμιο Brown και μεταπτυχιακό στη Διοίκηση Επιχειρήσεων στα Χρηματοοικονομικά από τη Σχολή Διοίκησης Επιχειρήσεων του Πανεπιστημίου της Νέας Υόρκης. Ο κ. Pisante, συνιδρυτής της Bluehouse το 2004 είναι υπεύθυνος για τη χάραξη της επενδυτικής στρατηγικής, της χρηματοδότησης και των λειτουργιών της Bluehouse. Πριν από την ίδρυση της Bluehouse, ο κ. Pisante ήταν συνιδρυτής και συνδιευθύνων σύμβουλος του ομίλου εταιρειών Telesis, ενός ανεξάρτητου επενδυτικού τραπεζικού ομίλου, στην Ελλάδα. Πριν από την ίδρυση της Telesis, ο κ. Pisante εργάστηκε στα τμήματα M&A και εταιρικής χρηματοδότησης της Bear Stearns στη Νέα Υόρκη.

Σταύρος Γατόπουλος - Μέλος Δ.Σ. (Μη Εκτελεστικό Μέλος)

Σπούδασε στη Νομική Σχολή του Πανεπιστημίου Αθηνών. Διετέλεσε Σύμβουλος του Δημάρχου Αγίας Παρασκευής και του Γ.Γ. Νέας Γενιάς καθώς και Διευθυντής της Ένωσης Εμπορικών Συλλόγων Ελλάδος. Από το 1992 κατέχει ανώτατες διευθυντικές θέσεις στις εταιρείες του Ομίλου της ΜΠΗΤΡΟΣ ΣΥΜΜΕΤΟΧΙΚΗ.

Μιχαήλ Σαμωνάς - Μέλος Δ.Σ. (Εκτελεστικό Μέλος)

Πτυχιούχος Εφαρμοσμένης Λογιστικής από το Πανεπιστήμιο του Oxford Brooks και Φυσικής από το Αριστοτέλειο Πανεπιστήμιο Θεσσαλονίκης και κάτοχος μεταπτυχιακού τίτλου Masters of Business Administration (M.B.A.) από το Πανεπιστήμιο του La Verne και Διδακτορικού τίτλου (Ph.D.) από το τμήμα Ηλεκτρολόγων και Ηλεκτρονικών μηχανικών του Πανεπιστημίου του Surrey (Ην. Βασίλειο). Είναι πιστοποιημένος από την επαγγελματική ένωση ορκωτών λογιστών της Αγγλίας (ACCA). Εργάζεται στην Εταιρεία από το 2004.

Μίνος Μωυσής - Μέλος Δ.Σ. (Ανεξάρτητο Μη Εκτελεστικό Μέλος)

Πτυχιούχος του τμήματος Μαθηματικών του Πανεπιστημίου Αθηνών και μεταπτυχιακού τίτλου Αναλογιστικής Επιστήμης από το Πανεπιστήμιο Heriot Watt της Μ. Βρετανίας. Ο κος Μωυσής έχει μεγάλη εμπειρία διοίκησης σε εταιρείες του χρηματοοικονομικού τομέα. Από το 1998 έως το 2001 εργάστηκε στην Interamerican σε πολλές ανώτατες θέσεις και από το 2001 έως το 2004 ως ο Διευθύνων Σύμβουλος του Ομίλου. Από το 2005 έως το 2010 εργάστηκε στον Όμιλο της Εθνικής Τράπεζας όπου αρχικά εγκατέστησε και προώθησε τις εργασίες Bancassurance και στη συνέχεια διετέλεσε Γενικός Διευθυντής του Δικτύου της, Γενικός Διευθυντής Λιανικής

Τραπεζικής, μέλος της Εκτελεστικής Επιτροπής και Διευθύνων Σύμβουλος της Εθνικής Ασφαλιστικής. Από το 2011 έως το 2013 διετέλεσε Γενικός Διευθυντής της Εμπορικής Τράπεζας. Από το 2013 είναι ελεύθερος επαγγελματίας με εξειδίκευση στην παροχή συμβουλευτικών υπηρεσιών για ασφαλιστικά και τραπεζικά θέματα.

Γεώργιος Κατσαρός - Μέλος Δ.Σ. (Ανεξάρτητο Μη Εκτελεστικό Μέλος)

Πτυχιούχος του Οικονομικού Τμήματος της Νομικής Σχολής του Πανεπιστημίου Αθηνών. Επίσης, είναι κάτοχος μεταπτυχιακού τίτλου στη Βιομηχανική Οικονομία από το Πανεπιστήμιο του Sussex (Ηνωμ. Βασίλειο) και MBA από το INSEAD (Γαλλία). Η εργασιακή του εμπειρία ξεκινά 43 έτη πριν, ξεκινώντας ως credit analyst της ΕΤΕΒΑ. Ακολούθως κατέχει τη θέση του Assistant Vice President στη Bank Of America και στη συνέχεια στελεχώνει τη SOCIETE GENERALE για περισσότερο από 20 έτη, κατέχοντας υψηλές διευθυντικές θέσεις και τη θέση του Διευθύνοντος Συμβούλου για περίπου 8 έτη. Από το 2003 έως και το 2015 ανήκε στο στελεχιακό δυναμικό της EFG Eurobank ως Πρόεδρος της Κεντρικής Επιτροπής Πιστοδοτήσεων και των Επιτροπών Ειδικών Χειρισμών Προβληματικών Δανείων, ενώ από το 2016 έως και σήμερα κατέχει τη θέση του Συμβούλου Διοίκησης.

Με βάση την ανωτέρω σύνθεση το Δ.Σ αποτελείται από τρία (3) εκτελεστικά και έξι (6) μη εκτελεστικά μέλη, εκ των οποίων τα δύο (2) είναι ανεξάρτητα μέλη, για τα οποία το Δ.Σ. θεωρεί ότι διατηρούν την ανεξαρτησία του, με βάση τους ορισμούς του Κώδικα.

Η θητεία του νέου Διοικητικού Συμβουλίου της Εταιρείας αρχίζει από την επόμενη της εκλογής τους, δηλαδή από την 04-12-2020 έως και την 24-5-2021, η οποία παρατείνεται, σύμφωνα με το άρθρο 85, παρ. 1, εδ. γ' του ν. 4548/2018, όπως ισχύει, μέχρι τη λήξη της προθεσμίας εντός της οποίας πρέπει να συνέλθει η αμέσως επόμενη Τακτική Γενική Συνέλευση των Μετόχων της Εταιρείας το 2021 και μέχρι τη λήψη της σχετικής απόφασης.

Αρμοδιότητες – Ευθύνη

Ο ρόλος, οι αρμοδιότητες και οι σχετικές ευθύνες του ΔΣ περιγράφονται στο καταστατικό και συμπληρωματικά και στον Εσωτερικό Κανονισμό Λειτουργίας της Εταιρείας.

Το Διοικητικό Συμβούλιο εκπροσωπεί την Εταιρεία εξώδικα και δικαστικά και είναι αρμόδιο να αποφασίζει για κάθε πράξη που αφορά τη διοίκηση της Εταιρείας, τη διαχείριση της περιουσίας της και τη γενική επιδίωξη του σκοπού της, χωρίς κανένα περιορισμό ή επιφύλαξη, για κάθε υπόθεση που κατά τις διατάξεις του νόμου ή του Καταστατικού δεν υπάγεται στην αρμοδιότητα της Γενικής Συνέλευσης.

Ειδικά, το Διοικητικό Συμβούλιο είναι αρμόδιο για τα επόμενα θέματα, η δε απαρίθμηση είναι μόνο ενδεικτική και όχι περιοριστική, και δεν θίγει την προαναφερόμενη γενική αρχή:

Α) Συγκαλεί τις Γενικές Συνελεύσεις των μετόχων με δική του πρωτοβουλία ή υποχρεωτικά, μετά από αίτηση μετόχων ή ελεγκτών σύμφωνα με το Νόμο, κανονίζει την ημερησία διάταξη αυτών, τηρεί τα Βιβλία των Πρακτικών αυτών, κατάρτιζε τις ετήσιες οικονομικές καταστάσεις που υποβάλλονται στην Γενική Συνέλευση των μετόχων και ιδίως τις ετήσιες οικονομικές καταστάσεις της Εταιρείας, συντάσσει τις κάθε φύσης εκθέσεις για τις εταιρικές υποθέσεις προς την Γενική Συνέλευση και προτείνει τα μερίσματα προς διανομή.

Β) Καθορίζει τους κανονισμούς των υπηρεσιών, των γραφείων και λοιπών εγκαταστάσεων της Εταιρείας, τις γενικές δαπάνες διοίκησης, διορίζει και παύει τους διευθυντές και το υπόλοιπο προσωπικό της Εταιρείας κάθε φύσεως, προσδιορίζει τα καθήκοντα και γενικά τις αποδοχές αυτού, εφόσον δεν πρόκειται για μέλη του, διορίζει τους πληρεξουσίους της Εταιρείας, δικηγόρους ή μη, κανονίζει τον τύπο και τους όρους των τίτλων κάθε φύσης που εκδίδονται από την Εταιρεία, και ειδικά τον αριθμό των μετοχών ή ομολογιών που περιλαμβάνονται σε κάθε τίτλο, και προσδιορίζει τον τρόπο της τοποθέτησης των διαθεσίμων αποθεματικών.

Γ) Αποφασίζει, με οποιουδήποτε όρους κρίνει συμφέροντες για την Εταιρεία, αγορές και πωλήσεις ακινήτων, μισθώσεις και εκμισθώσεις κινητών και ακινήτων, εργασίας και έργου, συστάσεις ιδιοκτησίας κατ' ορόφους και κανονισμούς σχέσης οροφκτηρίων, λήψεις δανείων (πλην εκδόσεως ομολογιακών δανείων), λήψεις και χορηγήσεις πιστώσεων και εγγυήσεων προς οποιουδήποτε τρίτους (Δημόσιο, Τράπεζες, Οργανισμούς και λοιπά φυσικά ή νομικά πρόσωπα), υπέρ φυσικών ή νομικών προσώπων, με τα οποία η Εταιρεία βρίσκεται σε

συναλλαγές και εφόσον τούτο κρίνεται σκόπιμο για την ευόδωση του εταιρικού σκοπού, με την επιφύλαξη πάντοτε των διατάξεων του άρθρου 19 και 99 επ. του Ν.4548/2018, όπως ισχύει, σύσταση εμπράγματων βαρών σε ακίνητα, όπως και ενεχύρων σε κινητά της Εταιρείας, ανταλλαγές, παρακαταθήκες, καταθέσεις των διαθεσίμων της Εταιρείας σε Τράπεζες, ή σε άλλα φυσικά ή νομικά πρόσωπα και αναλήψεις τέτοιων καταθέσεων, εντολές, εκχωρήσεις, εγγυήσεις, κατασχέσεις, ενεχυριάσεις, προμήθειες, πλειστηριασμούς, παραγγελίες, ασφάλειες, μετακομίσεις, ναυλώσεις, εκδόσεις και αποδοχές και οπισθογραφήσεις συναλλαγματικών και γραμματίων, επιταγών και πιστωτικών τίτλων και εντολών, αλληλόχρεους λογαριασμούς, εξαλείψεις και άρσεις υποθηκών, προσημειώσεων και κατασχέσεων, εγέρσεις αποκρούσεις και καταργήσεις δικών, ασκήσεις και παραιτήσεις τακτικών και εκτάκτων ενδίκων μέσων, επαγωγές, αντεπαγωγές όρκων, ανακοπές και αναγγελίες, μηνύσεις και κάθε δικαστική και εξώδικη πράξη που έγκειται στη φύση και τον σκοπό της Εταιρείας, και που αφορά την διοίκηση ή την διαχείριση της περιουσίας αυτής, όπως και την συμμετοχή της, σε υφιστάμενες ή ιδρυόμενες συναφείς εταιρείες οποιασδήποτε μορφής.

Το Διοικητικό Συμβούλιο μπορεί με απόφασή του να αναθέτει, σύμφωνα με το άρθρο 87 του Ν. 4548/2018 την άσκηση όλων ή μερικών από τα δικαιώματά του και τις εξουσίες του, που σχετίζονται με την διοίκηση, διαχείριση και εκπροσώπηση της Εταιρείας, εκτός από αυτές που απαιτούν συλλογική ενέργεια, σε ένα ή περισσότερα πρόσωπα, ανεξάρτητα αν τα πρόσωπα αυτά είναι ή δεν είναι μέλη του. Τα πρόσωπα αυτά μπορούν, εφόσον προβλέπεται από τις σχετικές αποφάσεις του Διοικητικού Συμβουλίου, να αναθέτουν περαιτέρω την άσκηση των εξουσιών που τους ανατέθηκαν ή μέρους αυτών σε άλλα μέρη ή τρίτους. Ο τίτλος και η αρμοδιότητα καθενός από τα πρόσωπα αυτά καθορίζεται πάντοτε με την απόφαση του Διοικητικού Συμβουλίου για τον διορισμό τους.

Ο Πρόεδρος του Διοικητικού Συμβουλίου προεδρεύει του Διοικητικού Συμβουλίου, διευθύνει τις εργασίες του Διοικητικού Συμβουλίου, προεδρεύει των συνεδριάσεων, δέχεται τις αιτήσεις των μετόχων που προβλέπονται από το Νόμο και ενεργεί και κάθε άλλη πράξη της αρμοδιότητάς του και της εξουσιοδότησεως που τυχόν του έχει δοθεί από το Διοικητικό Συμβούλιο. Τον Πρόεδρο σε περίπτωση κωλύματος ή απουσίας αναπληρώνει ο Αναπληρωτής του ή ο Διευθύνων Σύμβουλος.

Ευθύνη μελών Διοικητικού Συμβουλίου

Κάθε μέλος του Διοικητικού Συμβουλίου ευθύνεται έναντι της Εταιρείας κατά την διοίκηση των εταιρικών υποθέσεων για ζημία που αυτή υφίσταται λόγω πράξης ή παράλειψης που συνιστά παράβαση των καθηκόντων του. Ευθύνεται ιδίως εάν ο ισολογισμός περιέχει παραλείψεις ή ψευδείς δηλώσεις που αποκρύπτουν την πραγματική κατάσταση της Εταιρείας. Η ευθύνη αυτή δεν υφίσταται εάν αποδείξει ότι κατέβαλε την επιμέλεια του συνετού επιχειρηματία. Η επιμέλεια αυτή κρίνεται με βάση και την ιδιότητα του κάθε μέλους και τα καθήκοντα που του έχουν ανατεθεί. Επίσης, η ευθύνη αυτή δεν υφίσταται σχετικά με πράξεις και παραλείψεις που στηρίζονται σε σύννομες αποφάσεις της Γενικής Συνέλευσης ή που αφορούν εύλογη επιχειρηματική απόφαση η οποία ελήφθη με καλή πίστη, με βάση επαρκείς πληροφορίες και αποκλειστικά προς εξυπηρέτηση του μετοχικού συμφέροντος.

Συνεδριάσεις του Διοικητικού Συμβουλίου

Το Διοικητικό Συμβούλιο συνέρχεται στην έδρα της Εταιρείας όποτε ο νόμος, το καταστατικό ή οι ανάγκες της Εταιρείας το απαιτούν και συγκαλείται από τον Πρόεδρο ή τον αναπληρωτή αυτού σε ημέρα και ώρα που ορίζονται από αυτόν, με πρόσκληση που γνωστοποιείται στα μέλη του δύο (2) τουλάχιστον εργάσιμες ημέρες πριν από τη συνεδρίαση και πέντε (5) τουλάχιστον εργάσιμες ημέρες αν η συνεδρίαση πρόκειται να διεξαχθεί εκτός της Έδρας της. Στην πρόσκληση πρέπει απαραίτητα να αναγράφονται με σαφήνεια και τα θέματα της ημερήσιας διάταξης, διαφορετικά η λήψη αποφάσεων επιτρέπεται μόνον εφόσον παρίστανται ή αντιπροσωπεύονται όλα τα μέλη του Διοικητικού Συμβουλίου και κανείς δεν αντιλέγει στη λήψη αποφάσεων. Τη σύγκληση του Διοικητικού Συμβουλίου μπορεί να ζητήσουν πέραν του Προέδρου ή του αναπληρωτή του δύο (2) από τα μέλη του με αίτησή τους προς τον Πρόεδρο αυτού ή τον αναπληρωτή του, οι οποίοι υποχρεούνται να συγκαλέσουν το Διοικητικό Συμβούλιο, προκειμένου αυτό να συνέλθει εντός προθεσμίας επτά (7) ημερών από την υποβολή της αίτησης. Στην αίτηση πρέπει, με ποινή απαραδέκτου, να αναφέρονται με σαφήνεια και τα θέματα που θα απασχολήσουν το Διοικητικό Συμβούλιο. Αν δεν συγκληθεί το Διοικητικό Συμβούλιο από τον Πρόεδρο ή τον αναπληρωτή του εντός της ανωτέρω προθεσμίας, επιτρέπεται στα μέλη που ζήτησαν τη σύγκληση να συγκαλέσουν αυτά το Διοικητικό Συμβούλιο εντός προθεσμίας πέντε (5) ημερών από τη λήξη της ανωτέρω προθεσμίας των επτά (7) ημερών, γνωστοποιώντας τη σχετική πρόσκληση στα λοιπά μέλη του Διοικητικού Συμβουλίου.

Το Διοικητικό Συμβούλιο μπορεί να συνεδριάζει με τηλεδιάσκεψη ως προς ορισμένα ή και ως προς όλα τα μέλη του, σύμφωνα με τα οριζόμενα στην παράγραφο 4 του άρθρου 90 του Ν.4548/2018. Στην περίπτωση αυτή, η πρόσκληση προς τα μέλη του Διοικητικού Συμβουλίου περιλαμβάνει τις αναγκαίες πληροφορίες για τη συμμετοχή αυτών στη συνεδρίαση. Οι τεχνικές λεπτομέρειες και προδιαγραφές ασφαλείας για τις συνεδριάσεις με τηλεδιάσκεψη εγκρίνονται με απόφαση του Διοικητικού Συμβουλίου.

Το έτος 2020 πραγματοποιήθηκαν 52 συνεδριάσεις του Διοικητικού Συμβουλίου.

Από αυτές 9 έλαβαν χώρα στα γραφεία της εταιρείας από τις οποίες στις 6 παραβρέθηκαν όλα τα μέλη του (σε μία συνεδρίαση ο Πρόεδρος συμμετείχε με τηλεδιάσκεψη) και στις υπόλοιπες 3 παραβρέθηκαν τα 8 μέλη από τα 9.

Οι υπόλοιπες 43 αποφάσεις του ΔΣ ελήφθησαν δια περιφοράς, εκ των οποίων στις 23 παραβρέθηκαν όλα τα μέλη του, στις υπόλοιπες 3 παραβρέθηκαν τα 8 μέλη από τα 9, στις υπόλοιπες 14 παραβρέθηκαν τα 7 μέλη από τα 9, στις υπόλοιπες 1 παραβρέθηκαν τα 6 μέλη από τα 9, και στις υπόλοιπες 2 παραβρέθηκαν τα 5 μέλη από τα 9.

Γ.9.5. Επιτροπή Ελέγχου

Η Εταιρεία συμμορφούμενη με τις προβλέψεις και τις επιταγές του Ν. 4449/2017 έχει συστήσει Επιτροπή Ελέγχου με στόχο την υποστήριξη του Διοικητικού Συμβουλίου στα καθήκοντά του σχετικά με τη χρηματοοικονομική πληροφόρηση, τον εσωτερικό έλεγχο και την εποπτεία του τακτικού ελέγχου.

Η Επιτροπή Ελέγχου της Εταιρείας εξελέγη από την Έκτακτη Γενική Συνέλευση των Μετόχων της Εταιρείας της 3ης Δεκεμβρίου 2020, σύμφωνα με τις διατάξεις του άρθρου 44 του Ν. 4449/2017, όπως ισχύει, ως ανεξάρτητη επιτροπή, αποτελούμενη από μη εκτελεστικά μέλη του Διοικητικού Συμβουλίου και τρίτους και η σύνθεσή της έχει ως εξής:

1. Αβραάμ Μωυσής του Έσδρα, Πρόεδρος της Επιτροπής Ελέγχου - Ανεξάρτητο μη Εκτελεστικό Μέλος Διοικητικού Συμβουλίου
2. Γεώργιος Κατσαρός του Σπυρίδωνος, Μέλος της Επιτροπής Ελέγχου - Ανεξάρτητο μη Εκτελεστικό Μέλος Διοικητικού Συμβουλίου
3. Παναγιώτης Κωνσταντίνου του Κωνσταντίνου, Μέλος της Επιτροπής Ελέγχου - Τρίτο Πρόσωπο Εκτός Εταιρείας

Τα εκλεγέντα μέλη της Επιτροπής Ελέγχου στο σύνολό τους διαθέτουν επαρκή γνώση στους διάφορους τομείς του αντικειμένου της Εταιρείας. Επιπλέον, η πλειοψηφία των εκλεγέντων μελών πληρούν τα κριτήρια της ανεξαρτησίας του άρθρου 4 του Ν. 3016/2002, ενώ τουλάχιστον ένα μέλος, ο κ. Γεώργιος Κατσαρός, διαθέτει την απαιτούμενη επαρκή γνώση στην ελεγκτική ή λογιστική σύμφωνα με το άρθρο 44 του Ν. 4449/2017.

Η θητεία της Επιτροπής Ελέγχου συμπίπτει με τη θητεία του Δ.Σ. της Εταιρείας, δηλαδή είναι ενός (1) έτους, παρατεινόμενη μέχρι τη λήξη της προθεσμίας, εντός της οποίας πρέπει να συνέλθει η αμέσως επόμενη Τακτική Γενική Συνέλευση το 2021 και μέχρι τη λήψη της σχετικής απόφασης.

Οι αρμοδιότητες και υποχρεώσεις της Επιτροπής Ελέγχου συνίστανται, μεταξύ άλλων:

- (α) στην ενημέρωση του Δ.Σ. για το αποτέλεσμα του υποχρεωτικού ελέγχου,
- (β) στην παρακολούθηση της διαδικασίας της χρηματοοικονομικής πληροφόρησης,
- (γ) στην παρακολούθηση της αποτελεσματικής λειτουργίας του συστήματος εσωτερικού ελέγχου, διασφάλισης ποιότητας και του συστήματος διαχείρισης κινδύνων, καθώς και την παρακολούθηση της ορθής λειτουργίας της μονάδας των εσωτερικών ελεγκτών της ελεγχόμενης οντότητας,
- (δ) στην παρακολούθηση της πορείας του υποχρεωτικού ελέγχου των ατομικών και ενοποιημένων χρηματοοικονομικών καταστάσεων,
- (ε) στην επισκόπηση και παρακολούθηση θεμάτων συναφών με την ύπαρξη και διατήρηση της αντικειμενικότητας και ανεξαρτησίας του νόμιμου ελεγκτή ή του ελεγκτικού γραφείου, ιδιαιτέρως όσον αφορά την παροχή στην ελεγχόμενη οντότητα άλλων υπηρεσιών από τον νόμιμο ελεγκτή ή το ελεγκτικό γραφείο,
- (στ) στη διαδικασία επιλογής ορκωτών ελεγκτών και την πρόταση αυτών στο Δ.Σ. για διορισμό τους.

Η Επιτροπή Ελέγχου κατά το έτος 2020 συνεδρίασε 9 φορές με την παρουσία όλων των μελών της. Στη συζήτηση θεμάτων αρμοδιότητας της Υπηρεσίας Εσωτερικού Ελέγχου καλείτο και ο Υπεύθυνος Εσωτερικού Ελέγχου.

Επιπλέον, η Επιτροπή Ελέγχου συναντήθηκε με τους εξωτερικούς ελεγκτές της Εταιρείας GRANT THORNTON A.E., και ενημερώθηκε για το σχεδιασμό, τη πρόοδο του ελέγχου τους και ο τα ευρήματά τους.

Γ.9.6. Λοιπά διαχειριστικά, εποπτικά όργανα ή επιτροπές της εταιρείας

Δεν υφίστανται κατά την ημερομηνία της παρούσας άλλα διαχειριστικά ή εποπτικά όργανα ή επιτροπές της Εταιρείας στο πλαίσιο λειτουργίας του Διοικητικού Συμβουλίου.

Γ.9.7. Πολιτική Πολυμορφίας στη σύνθεση των διοικητικών, διαχειριστικών και εποπτικών οργάνων της Εταιρείας

Λόγω του μεγέθους της Εταιρείας και του μικρού αριθμού διοικητικών, διαχειριστικών και εποπτικών οργάνων της Εταιρείας (έκαστο εκ των οποίων απαρτίζεται από μικρό αριθμό μελών), η Εταιρεία δεν υπάρχει τυπικά καταγεγραμμένη πολιτική πολυμορφίας στη σύνθεση των εν λόγω οργάνων, σεβόμενη ωστόσο, μεταξύ άλλων, την αρχή της μη διακριτικής μεταχείρισης και της ισότητας.

Ωστόσο, η Εταιρεία έχει λάβει γνώση των σχετικών απαιτήσεων του Ν. 4706/2020 σχετικά με την πολυμορφία στο Διοικητικό Συμβούλιο, οι οποίες θα τεθούν σε εφαρμογή την 17η Ιουλίου 2021, καθώς και της εγκυκλίου υπ' αριθμ. 60 της Επιτροπής Κεφαλαιαγοράς σχετικά με την Πολιτική Καταλληλότητας, και πρόκειται στο εγγύς μέλλον να θεσπίσει Πολιτική Καταλληλότητας σύμφωνα με το Ν. 4706/2020, η οποία θα προβλέπει μεταξύ άλλων κριτήρια πολυμορφίας καθώς και την επαρκή εκπροσώπηση ανά φύλο σε ποσοστό που δεν υπολείπεται του είκοσι πέντε τοις εκατό (25%) του συνόλου των μελών του Διοικητικού Συμβουλίου.

Γ.9.8. Πληροφοριακά στοιχεία που απαιτούνται κατά το άρθρο 10 παρ. 1 της οδηγίας 2004/25/ΕΚ, σχετικά με τις δημόσιες προσφορές εξαγοράς

Τα παραπάνω πληροφοριακά στοιχεία αναφέρονται αναλυτικά στην Επεξηγηματική Έκθεση του Δ.Σ. προς τη Γ.Σ. των μετόχων. (παρ. Γ.10).

Η παρούσα Δήλωση Εταιρικής Διακυβέρνησης αποτελεί αναπόσπαστο και ειδικό τμήμα της ετήσιας Έκθεσης Διαχείρισης του Διοικητικού Συμβουλίου της Εταιρείας.

Γ.10 Επεξηγηματική Έκθεση του άρθρου 4 παρ.8 του Νόμου 3556/2007

(α) Διάρθρωση μετοχικού κεφαλαίου

Την 31η Δεκεμβρίου 2020 το μετοχικό κεφάλαιο της Εταιρείας ανερχόταν σε € 18.336.001,05 (δέκα οκτώ εκατομμυρίων τριακοσίων τριάντα έξι χιλιάδων ένα ευρώ και πέντε λεπτών) και διαιρείται σε 13.582.223 (δεκατρία εκατομμύρια πεντακόσιες ογδόντα δύο χιλιάδες διακόσιες είκοσι τρεις) κοινές ονομαστικές μετοχές ονομαστικής αξίας € 1,35 η κάθε μία.

Με βάση το μετοχολόγιο της 31ης Δεκεμβρίου 2020, η μετοχική σύνθεση της Εταιρείας ήταν η ακόλουθη:

ΜΕΤΟΧΟΙ	Μετοχολόγιο Αριθμός Μετοχών	31/12/2020 Ποσοστό (%)
ΜΠΗΤΡΟΣ ΜΕΤΑΛΛΟΥΡΓΙΚΗ Α.Ε.Β.Ε	3.395.556	25,00%
SOVEL ΕΛΛΗΝΙΚΗ ΕΤΑΙΡΕΙΑ ΕΠΕΞΕΡΓΑΣΙΑΣ ΧΑΛΥΒΟΣ Α.Ε.	2.842.500	20,93%
SIDACIER HOLDING S.A.R.L.	1.580.230	11,63%
ΣΙΔΕΝΟΡ ΒΙΟΜΗΧΑΝΙΚΗ ΧΑΛΥΒΑ Α.Ε.	797.918	5,87%
ΑΝΔΡΕΑΣ ΠΙΖΑΝΤΕ του ΧΑΪΜ	695.256	5,12%
RAPALLO INVEST HOLDING S.A.	692.602	5,10%
ΝΕΛΛΗ ΑΜΑΡΙΛΙΟ του ΔΑΝΙΗΛ ΑΝΔΡΕΑ	300.889	2,22%
ΔΑΥΙΔ ΑΜΑΡΙΛΙΟ του ΔΑΝΙΗΛ ΑΝΔΡΕΑ	300.889	2,22%
ΣΑΝΤΥ ΑΜΑΡΙΛΙΟ του ΑΝΔΡΕΑ	173.882	1,28%
ΝΑΤΑΛΥ ΠΙΖΑΝΤΕ του ΑΝΔΡΕΑ	88.093	0,65%
ΜΑΡΣΕΛ ΑΜΑΡΙΛΙΟ του ΛΕΩΝ	25.190	0,19%
ΒΙΚΤΩΡ ΠΙΖΑΝΤΕ του ΑΝΔΡΕΑ	5.021	0,04%
ΕΠΕΝΔΥΤΙΚΟ ΚΟΙΝΟ	2.684.197	19,75%
ΣΥΝΟΛΟ	13.582.223	100,00%

Το σύνολο (100%) των μετοχών της Εταιρείας είναι άυλες κοινές, ονομαστικές, με δικαίωμα ψήφου, αδιαίρετες και αποτελούν αντικείμενο διαπραγμάτευσης στο Χρηματιστήριο Αθηνών στην κύρια αγορά. Δεν υπάρχουν ειδικές κατηγορίες μετοχών. Τα δικαιώματα και οι υποχρεώσεις που συνοδεύουν τις μετοχές, είναι τα συνήθη και προβλέπονται στα σχετικά άρθρα του καταστατικού (Άρθρα 7, 8, 9, 10 και 24).

Τα κύρια δικαιώματα και υποχρεώσεις που απορρέουν από τη μετοχή, σύμφωνα με το Καταστατικό της Εταιρείας και το Ν. 4548/2018, έχουν ως εξής:

- δικαίωμα συμμετοχής και ψήφου στη Γενική Συνέλευση της Εταιρείας,
- δικαίωμα προτίμησης σε κάθε περίπτωση αύξησης του μετοχικού κεφαλαίου, που δεν γίνεται με εισφορά σε είδος ή έκδοσης ομολογιών με δικαίωμα μετατροπής τους σε μετοχές,
- δικαίωμα συμμετοχής στη διανομή οποιουδήποτε ετησίως διανεμητέου μερίσματος ανάλογα με τη συμμετοχή του εν λόγω μετόχου στο μετοχικό κεφάλαιο,
- δικαίωμα συμμετοχής στο προϊόν της εκκαθάρισης της εταιρικής περιουσίας, σε περίπτωση λύσης της Εταιρείας..

Οι μέτοχοι δεν ευθύνονται πέρα από το ποσό της ονομαστικής αξίας κάθε μετοχής.

(β) Περιορισμοί στη μεταβίβαση μετοχών της Εταιρείας

Το καταστατικό της Εταιρείας δεν προβλέπει περιορισμούς μεταβίβασης των μετοχών (βλ. ωστόσο κατωτέρω υπό στ) για τις προβλέψεις της Συμφωνίας Μετόχων). Συνεπώς, η μεταβίβαση των μετοχών της Εταιρείας είναι ελεύθερη και διενεργείται σύμφωνα με τις διατάξεις του Ν. 4548/2018 και τους σχετικούς κανόνες του Χρηματιστηρίου Αθηνών.

(γ) Σημαντικές άμεσες ή έμμεσες συμμετοχές κατά την έννοια των διατάξεων του Ν. 3556/2007

Την 31η Δεκεμβρίου 2020 δεν υπάρχουν άλλοι μέτοχοι, πέρα από αυτούς που αναφέρονται στον ανωτέρω πίνακα υπό (α) που να κατέχουν άμεσα ή έμμεσα ποσοστό ανώτερο του 5% του συνολικού αριθμού των μετοχών της και των αντίστοιχων δικαιωμάτων ψήφου της Εταιρείας και τους οποίους να γνωρίζει η Εταιρεία.

(δ) Κάτοχοι μετοχών που παρέχουν ειδικά δικαιώματα ελέγχου

Δεν υπάρχουν μετοχές της Εταιρείας που να παρέχουν ειδικά δικαιώματα ελέγχου.

(ε) Περιορισμοί στο δικαίωμα ψήφου - Προθεσμίες άσκησης σχετικών δικαιωμάτων

Δεν υφίστανται καταστατικοί περιορισμοί στο δικαίωμα ψήφου. Ισχύουν οι συνήθεις προθεσμίες για την απόδειξη της μετοχικής ιδιότητας κατά την προβλεπόμενη στο άρθρο 124 παρ. 6 του Ν. 4548/2018 ημερομηνία καταγραφής, ως προϋπόθεση συμμετοχής στη Γενική Συνέλευση.

Σύμφωνα με το Καταστατικό της Εταιρείας η κυριότητα μιας μετοχής δίνει δικαίωμα σε μία ψήφο και οι ψήφοι αυξάνονται πάντοτε κατά το λόγο μιας ψήφου ανά μετοχή.

Στην Γενική Συνέλευση μετέχει κάθε μέτοχος, ο οποίος έχει και αποδεικνύει την ιδιότητα αυτή σύμφωνα με τις διατάξεις του άρθρου 124 του Ν.4548/2018. Δεδομένου ότι οι μετοχές της Εταιρείας είναι εισηγμένες στο Χ.Α., μπορεί να συμμετάσχει στη Γενική Συνέλευση (αρχική συνεδρίαση και επαναληπτική) το πρόσωπο που έχει τη μετοχική ιδιότητα κατά την έναρξη της πέμπτης ημέρας πριν από την ημέρα της αρχικής συνεδρίασης της Γενικής Συνέλευσης (ημερομηνία καταγραφής). Η ως άνω ημερομηνία καταγραφής ισχύει και στην περίπτωση εξ αναβολής ή επαναληπτικής συνεδρίασης, με την προϋπόθεση ότι η εξ αναβολής ή η επαναληπτική συνεδρίαση δεν απέχει περισσότερες από τριάντα (30) ημέρες από την ημερομηνία καταγραφής. Αν αυτό δεν συμβαίνει ή αν για την περίπτωση της επαναληπτικής Γενικής Συνέλευσης δημοσιεύεται νέα πρόσκληση, σύμφωνα με τα προβλεπόμενα στο άρθρο 130 του Ν. 4548/2018, συμμετέχει στη Γενική Συνέλευση το πρόσωπο που έχει τη μετοχική ιδιότητα κατά την έναρξη της τρίτης ημέρας πριν από την ημέρα της εξ αναβολής ή της επαναληπτικής Γενικής Συνέλευσης. Η απόδειξη της μετοχικής ιδιότητας μπορεί να γίνεται με κάθε νόμιμο μέσο και πάντως βάσει ενημέρωσης που λαμβάνει η Εταιρεία μέσω της ανώνυμης εταιρείας «Ελληνικά Χρηματιστήρια Ανώνυμη Εταιρεία» (Ε.Χ.Α.Ε).

Ο Μέτοχος έχει τόσες ψήφους, όσες είναι και οι μετοχές που κατέχει. Οι μέτοχοι μπορούν να συμμετέχουν στη Γενική Συνέλευση μέσω αντιπροσώπου. Ο διορισμός, η ανάκληση ή αντικατάσταση του αντιπροσώπου γίνεται εγγράφως (και με απλή επιστολή) ή με μήνυμα ηλεκτρονικού ταχυδρομείου (e-mail) και υποβάλλεται στην Εταιρεία το αργότερο σαράντα οκτώ (48) τουλάχιστον ώρες πριν από την ορισθείσα ημερομηνία συνεδρίασης

της Γενικής Συνέλευσης. Οι ανήλικοι και απαγορευμένοι, καθώς και τα νομικά πρόσωπα, αντιπροσωπεύονται από τους νόμιμους εκπροσώπους τους.

Οι μέτοχοι μπορεί να συμμετέχουν στη Γενική Συνέλευση από απόσταση με οπτικοακουστικά ή άλλα ηλεκτρονικά μέσα, χωρίς φυσική παρουσία στον τόπο διεξαγωγής της. Επιτρέπεται, τηρουμένων των σχετικών αποφάσεων και διατάξεων, και η εξ αποστάσεως συμμετοχή στην ψηφοφορία κατά τη Γενική Συνέλευση των μετόχων διά αλληλογραφίας ή με ηλεκτρονικά μέσα, διεξαγόμενης πριν από τη Γενική Συνέλευση, με την εκ των προτέρων αποστολή στους μετόχους των θεμάτων της ημερήσιας διάταξης της Γενικής Συνέλευσης και σχετικών ψηφοδελτίων με τα θέματα αυτά. Τα θέματα και τα ψηφοδέλτια μπορεί να διατίθενται και η συμπλήρωσή τους να γίνεται και ηλεκτρονικά μέσω του διαδικτύου. Οι μέτοχοι που ψηφίζουν με τον τρόπο αυτό υπολογίζονται για το σχηματισμό της απαρτίας και της πλειοψηφίας, εφόσον οι σχετικές ψήφοι έχουν παραληφθεί από την Εταιρεία το αργότερο είκοσι τέσσερις (24) ώρες πριν από την έναρξη της συνεδρίασης.

Φυσικό πρόσωπο το οποίο κατέχει μέρος του μετοχικού κεφαλαίου της Εταιρείας και το οποίο συμμετέχει ως μέλος στο Διοικητικό της Συμβούλιο, δεν μπορεί να έχει δικαίωμα ψήφου στη Γενική Συνέλευση των μετόχων για την ανάθεση του ελέγχου των χρηματοοικονομικών καταστάσεων σε νόμιμο ελεγκτή ή ελεγκτικό γραφείο. Μέτοχοι ή αντιπρόσωποι μετόχων που δεν συμμορφώνονται με τα ανωτέρω, μετέχουν στη Γενική Συνέλευση μόνο μετά από άδειά της.

(στ) Συμφωνίες Μετόχων για περιορισμούς στη μεταβίβαση μετοχών ή στην άσκηση δικαιωμάτων ψήφου

Δεν υπάρχουν συμφωνίες μετόχων για περιορισμούς στην άσκηση δικαιωμάτων ψήφου, που να είναι γνωστές στην Εταιρεία.

Οι μέτοχοι της ΣΙΔΜΑ, Sovel A.E., η Sidacier holding S.A., η Σιδενόρ Βιομηχανική Χάλυβα Α.Ε., η Rapallo invest holding S.A. και η ΠΡΟΣΙΝΤΕΡ Α.Ε. (οι «Κύριοι Μέτοχοι ΣΙΔΜΑ») και η ΜΠΗΤΡΟΣ ΜΕΤΑΛΛΟΥΡΓΙΚΗ Α.Ε.Β.Ε. και η μέτοχος της ΜΠΗΤΡΟΣ ΣΥΜΜΕΤΟΧΙΚΗ Α.Ε. έχουν υπογράψει την από 08.05.2019 συμφωνία μετόχων («Συμφωνία Μετόχων»), η οποία διέπει τα δικαιώματα μεταξύ των μετόχων αυτών στη ΣΙΔΜΑ, η οποία προβλέπει (α) την απαγόρευση μεταβίβασης, καθώς και ενεχυρίασης ή καθ' οιονδήποτε άλλο τρόπο δέσμευσης ή επιβάρυνσης των μετοχών της ΣΙΔΜΑ που ανήκουν στην ΜΠΗΤΡΟΣ για διάστημα 5 ετών από την ολοκλήρωση της Αύξησης Μετοχικού Κεφαλαίου χωρίς την προηγούμενη έγγραφη συναίνεση της πλειοψηφίας των Κυρίων Μετόχων της ΣΙΔΜΑ, καθώς και την απαγόρευση μετά την πάροδο του ως άνω διαστήματος των 5 ετών της ενεχυρίασης ή καθ' οιονδήποτε άλλο τρόπο δέσμευσης ή επιβάρυνσης των μετοχών που ανήκουν στην ΜΠΗΤΡΟΣ υπέρ οποιουδήποτε προσώπου με ανταγωνιστική προς την ΣΙΔΜΑ δραστηριότητα, χωρίς την προηγούμενη έγγραφη συναίνεση των υπολοίπων μετόχων και (β) δικαίωμα πρώτης άρνησης των Κυρίων Μετόχων της ΣΙΔΜΑ, μετά την πάροδο του ως άνω διαστήματος των 5 ετών, σε περίπτωση πρόθεσης μεταβίβασης των μετοχών της ΣΙΔΜΑ που ανήκουν στην ΜΠΗΤΡΟΣ, υπό συγκεκριμένους όρους και εξαιρέσεις. Η Συμφωνία Μετόχων αναπτύσσει μόνο ενοχική ενέργεια μεταξύ των συμβαλλόμενων στη Σύμβαση Μετόχων και δεν δεσμεύει τρίτους μη συμβαλλόμενους.

(ζ) Κανόνες διορισμού / αντικατάστασης μελών Δ.Σ. και τροποποίησης Καταστατικού εφόσον διαφοροποιούνται από τα προβλεπόμενα στον Ν. 4548/2018

Το Καταστατικό δεν προβλέπει κανόνες διορισμού / αντικατάστασης μελών Δ.Σ. και τροποποίησης Καταστατικού κατ' απόκλιση από τα προβλεπόμενα στο Ν. 4548/2018.

Ωστόσο η Συμφωνία Μετόχων (βλ. ανωτέρω υπό στ) προβλέπει δικαίωμα της ΜΠΗΤΡΟΣ ΜΕΤΑΛΛΟΥΡΓΙΚΗ Α.Ε.Β.Ε. να υποδεικνύει προς εκλογή από τη Γενική Συνέλευση της ΣΙΔΜΑ δύο (2) από τα μέλη του Διοικητικού Συμβουλίου, εφόσον και καθ' όσο χρονικό διάστημα αυτή κατέχει ποσοστό τουλάχιστον 20% του μετοχικού κεφαλαίου της Εταιρείας και ενός (1) μέλους σε περίπτωση που το ποσοστό του μετοχικού κεφαλαίου της Εταιρείας που κατέχει η ΜΠΗΤΡΟΣ είναι κατώτερο του 20% αλλά τουλάχιστον 10%.

Η Συμφωνία Μετόχων αναπτύσσει μόνο ενοχική ενέργεια μεταξύ των συμβαλλόμενων στη Σύμβαση Μετόχων και δεν δεσμεύει τρίτους μη συμβαλλόμενους.

(η) Αρμοδιότητα Δ.Σ. για έκδοση νέων μετοχών / αγορά ιδίων μετοχών σύμφωνα με το άρθρο 49 του Ν. 4548/2018

η.1. Σύμφωνα με το άρθρο 6 του καταστατικού της Εταιρείας μόνον η Γενική Συνέλευση έχει το δικαίωμα να προβαίνει στην αύξηση του μετοχικού κεφαλαίου της λαμβάνοντας απόφαση με αυξημένη απαρτία και πλειοψηφία.

Η Γενική Συνέλευση μπορεί, ωστόσο, στο πλαίσιο της τακτικής αύξησης μετοχικού κεφαλαίου να εξουσιοδοτήσει το Διοικητικό Συμβούλιο να αποφασίσει αυτό για την τιμή διάθεσης των νέων μετοχών εντός χρονικού διαστήματος που ορίζει η Γενική Συνέλευση και το οποίο δεν μπορεί να υπερβεί το ένα (1) έτος.

η.4. Απαγορεύεται στην Εταιρεία και στα μέλη του Δ.Σ. να αποκτήσουν μετοχές της Εταιρείας, εκτός από τις περιπτώσεις και με τους όρους που προβλέπονται στην εκάστοτε ισχύουσα νομοθεσία.

Δεν υπάρχει σε ισχύ απόφαση Γενικής Συνέλευσης για την απόκτηση ιδίων μετοχών σύμφωνα με το άρθρο 49 του Ν. 4548/2018, ως ισχύει.

Δεν υπάρχει σε ισχύ απόφαση Γενικής Συνέλευσης για την διάθεση δικαιωμάτων προαίρεσης (option) επί μετοχών της Εταιρείας σύμφωνα με τα άρθρα 49, 113 και 114 του Ν. 4548/2018, ως ισχύει.

(θ) Σημαντικές συμφωνίες της Εταιρείας που ισχύουν / τροποποιούνται / λήγουν σε περίπτωση αλλαγής στον έλεγχο της Εταιρείας κατόπιν δημόσιας πρότασης.

Δεν υφίστανται τέτοιες συμφωνίες.

(ι) Συμφωνίες αποζημίωσης μελών Δ.Σ. ή προσωπικού σε περίπτωση παραίτησης / απόλυσης χωρίς βάσιμο λόγο ή τερματισμού θητείας / απασχόλησης λόγω δημόσιας πρότασης

Δεν υφίστανται τέτοιες συμφωνίες.

Γ.11 Μη χρηματοοικονομική Πληροφόρηση

Η μητρική Εταιρεία «ΣΙΔΗΡΕΜΠΟΡΙΚΗ ΜΑΚΕΔΟΝΙΑΣ ΣΙΔΜΑ ΜΕΤΑΛΛΟΥΡΓΙΚΗ ΑΝΩΝΥΜΗ ΕΤΑΙΡΕΙΑ» δραστηριοποιείται στην κατεργασία και το εμπόριο του Σιδήρου (Χάλυβα).

Η Εταιρεία έχει την μορφή της Ανωνύμου Εταιρείας με έδρα το Χαλάνδρι (Βασ. Γεωργίου 30, Τ.Κ. 15233), την Εμπορική Διεύθυνση και κεντρικά γραφεία Διοίκησης στο Υποκατάστημα Ασπρούργου (Μαύρη Γιώρα), η διεύθυνση του διαδικτύου της είναι www.sidma.gr και είναι εισηγμένη στο Χρηματιστήριο Αθηνών (κλάδος Βασικά Μέταλλα).

Επίσης διαθέτει υποκαταστήματα στις εξής περιοχές :

- Οινόφυτων (54 χλμ Ε.Ο. Αθηνών Λαμίας Οινόφυτα Βοιωτίας τκ 32011)
- Ωραιόκαστρου (Παλαιά Συμμαχική Ωραιόκαστρου τκ 57013)
- Λαμίας (ΒΙ ΠΕ Λαμίας ΟΤ 4Β τκ 35100)

Ποιότητα

Η εταιρεία, σταθερά προσηλωμένη στην παραγωγή, εμπορία και μορφοποίηση υψηλής ποιότητας προϊόντων και παροχής υψηλού επιπέδου υπηρεσιών με στόχο τη πλήρη ικανοποίηση του πελάτη, εφαρμόζει τις κατάλληλες διεργασίες ώστε να :

- διασφαλίζει ότι οι διεργασίες είναι επαρκείς, αποτελεσματικές και ανταποκρίνονται στις απαιτήσεις των πελατών της, ενθαρρύνει την καινοτομία τη βελτίωση της επικοινωνίας, του ομαδικού πνεύματος και της συνεργασίας μεταξύ των διαφόρων τμημάτων της εταιρείας συμπεριλαμβανομένων των προμηθευτών, των συνεργαζόμενων εργολάβων και των πελατών
- εφαρμόζει σύγχρονες διαδικασίες και επιστημονικές μεθόδους διοίκησης
- ενθαρρύνει τη συνεχή βελτίωση στις διεργασίες που υποστηρίζουν τις δραστηριότητες της.

Στο πλαίσιο αυτό:

- Εφαρμόζουμε Σύστημα Ποιότητας σύμφωνα με τις απαιτήσεις του Προτύπου ΕΛΟΤ EN ISO 9001:2015.
- Εφαρμόζουμε τη σχετική ελληνική και κοινοτική νομοθεσία.
- Δεσμευόμαστε να βελτιώνουμε διαρκώς την αποτελεσματικότητα του Συστήματος Ποιότητας.
- Συμμορφωνόμαστε με τις απαιτήσεις των πελατών, καθώς και τις νομικές και τεχνικές φύσεως απαιτήσεις για τα προϊόντα και υπηρεσίες που παρέχουμε.
- Αναγνωρίζουμε και ικανοποιούμε τις απαιτήσεις των ενδιαφερόμενων μερών της Εταιρείας.

- Παρέχουμε προϊόντα και υπηρεσίες που ανταποκρίνονται στις απαιτήσεις, ανάγκες και προσδοκίες των πελατών μας και λαμβάνουμε σοβαρά υπόψη την ανατροφοδότηση από τους πελάτες μας (σχόλια, παράπονα, υποδείξεις).
- Θέτουμε αντικειμενικούς στόχους για την Ποιότητα και παρακολουθούμε την πορεία τους.
- Διασφαλίζουμε την πλήρη ενημέρωση κάθε εργαζόμενου στις συγκεκριμένες του ευθύνες για την Ποιότητα με τη συμμετοχή του στην προετοιμασία, εφαρμογή και αξιολόγηση των δραστηριοτήτων που σχετίζονται με την Ποιότητα.
- Φροντίζουμε το ανθρώπινο δυναμικό της Εταιρείας να έχει την απαραίτητη εκπαίδευση, κατάρτιση και ενημέρωση.
- Διαθέτουμε τους αναγκαίους οικονομικούς και ανθρώπινους πόρους, επιμόρφωση και μέσα που απαιτούνται για την υποστήριξη της διαδικασίας συνεχούς βελτίωσης της Ποιότητας.
- Χρησιμοποιούμε σύγχρονες πρακτικές και μέσα και βελτιστοποιούμε τις εσωτερικές μας λειτουργίες.
- Αναγνωρίζουμε τους πιθανούς επαγγελματικούς κινδύνους και εφαρμόζουμε μέτρα εξάλειψής τους. Αναγνωρίζουμε τις επιχειρηματικές ευκαιρίες και αναλαμβάνουμε δράσεις αξιοποίησής τους.
- Προσέχουμε ώστε οι εφαρμοζόμενες μέθοδοι και διαδικασίες να σέβονται το περιβάλλον και να είναι ασφαλείς για τους εργαζόμενους.

Το Σύστημα Διαχείρισης Ποιότητας παρακολουθείται συνεχώς μέσω διαφόρων δεικτών, όσο αφορά την απόδοσή του. Με βάση την συνεχή πληροφόρηση και την ετήσια ανασκόπηση του Συστήματος, η Διοίκηση Δεσμεύεται για την θέσπιση νέων σκοπών και στόχων, και την παροχή των απαιτούμενων πόρων για την εκπλήρωσή τους.

Η πολιτική μας για την ποιότητα είναι διαθέσιμη στο κοινό και κοινοποιείται στο σύνολο του προσωπικού και τους συνεργάτες της εταιρείας, από τους οποίους απαιτεί την πιστή εφαρμογή της. Σε τακτά χρονικά διαστήματα η Πολιτική επανεξετάζεται για την καταλληλότητα και την αποτελεσματικότητά της.

Υγεία & Ασφάλεια στην εργασία

Στόχος της εταιρείας είναι να προσφέρει στους εργαζομένους της, ένα Ασφαλές περιβάλλον εργασίας και να δημιουργήσει Κουλτούρα Ασφάλειας στον χώρο εργασίας.

Η εταιρεία μας, αναγνωρίζει την Επαγγελματική Υγεία και Ασφάλεια ως απόλυτη προτεραιότητα. Η αποφυγή περιστατικών (συμβάντων) και η δημιουργία και διατήρηση ενός εργασιακού περιβάλλοντος, στο οποίο οι κίνδυνοι έχουν εντοπιστεί, εκτιμηθεί, προληφθεί και εξαιρεθεί, αποτελεί κύριο μέλημά μας.

Αναπτύσσουμε και εφαρμόζουμε αποτελεσματικά συστήματα, πρότυπα και πρακτικές για την Υγεία και την Ασφάλεια στο χώρο εργασίας που ανταποκρίνονται στις επιχειρηματικές δραστηριότητές μας.

Η εταιρεία, σε συνεργασία με τους εργαζόμενους της και μέσω της διαβούλευσης με αυτούς, υλοποιεί το πρόγραμμα για την Υγεία και την Ασφάλεια στο χώρο εργασίας μέσω της διαρθρωτικής υλοποίησης του προτύπου ISO 45001:2018, το οποίο αποσκοπεί στην παροχή και διατήρηση ενός Υγιούς και Ασφαλούς περιβάλλοντος εργασίας και στην ελαχιστοποίηση των κινδύνων για τους εργαζόμενους της, τους επισκέπτες, τους εργολάβους και όσους ενδεχομένως επηρεάζονται από τις δραστηριότητες της εταιρείας, ενώ παράλληλα ανταποκρίνεται στις προσδοκίες των πελατών για ασφαλή προϊόντα και υπηρεσίες υψηλής ποιότητας.

Στόχος της εταιρείας είναι :

- Να παρέχει ένα περιβάλλον όπου τα περιστατικά (συμβάντα) στο χώρο εργασίας θα αποτελούν αποτρέψιμο κίνδυνο
- Η εφαρμογή του προτύπου ISO 45001:2018 σε όλους τους τομείς να εναρμονίζεται -κατ' ελάχιστον- με όλες τις εκάστοτε εφαρμοστέες νομικές και άλλες απαιτήσεις.

Η Εφαρμογή ενός αποτελεσματικού προγράμματος Διαχείρισης Υ.Α.Ε. αποτελεί αναπόσπαστο μέρος των επιχειρηματικών μας δραστηριοτήτων και, υπό αυτό το πρίσμα, εργαζόμαστε :

- Για να εντοπίζουμε, να εκτιμούμε και να αμβλύνουμε κινδύνους σχετιζόμενους με γνωστά αίτια τραυματισμών που οφείλονται στην εργασία .
- Για να διασφαλίζουμε ότι όλοι οι εργαζόμενοι, σε κάθε επίπεδο, γνωρίζουν τις πρακτικές Υγείας και Ασφάλειας στον χώρο εργασίας και τις εφαρμόζουν πιστά.
- Για να διασφαλίζουμε ότι τα τυχόν περιστατικά (συμβάντα) αξιολογούνται και περιλαμβάνονται στο ολοκληρωμένο πρόγραμμα αναθεώρησης της διαχείρισης.

Περιβάλλον και Βιώσιμη Ανάπτυξη

Η εταιρεία, σταθερά προσηλωμένη στη διεξαγωγή όλων των επιχειρηματικών της δραστηριοτήτων με αίσθημα κοινωνικής ευθύνης, λαμβάνει δεόντως υπόψη τον αντίκτυπο που μπορεί να έχει στο περιβάλλον και τους στόχους της για αειφόρο ανάπτυξη και:

- Διεξάγει τις επιχειρηματικές της δραστηριότητες σύμφωνα με την ισχύουσα νομοθεσία και θα εφαρμόζει υψηλά περιβαλλοντικά πρότυπα σε ενδοεταιρικό επίπεδο
- Λαμβάνει όλα τα απαραίτητα μέτρα με σκοπό την πρόληψη αέριας, υγρής ή στερεής ρύπανσης.
- Καθορίζει αντικείμενα και σκοπούς περιβαλλοντικών παρεμβάσεων
- Αξιολογεί και βελτιώνει την συνολική περιβαλλοντική της επίδοση,
- Εφαρμόζει τη συνεχή εκπαίδευση και ενημέρωση του προσωπικού, σε θέματα Περιβάλλοντος
- Εδραιώνει την έννοια της οικολογικής ευαισθησίας και του περιβαλλοντικού οράματος, το οποίο εμπνέει το ανώτατο επίπεδο ιεραρχίας, σε όλη την πυραμίδα των εργαζομένων στην εταιρία.

Εργασιακές Σχέσεις

Η εταιρεία επενδύει συστηματικά στο ανθρώπινο δυναμικό, καθώς αυτό αποτελεί το σημαντικότερο κεφάλαιό της. Βασική αρχή της σύγχρονης και ανθρωποκεντρικής φιλοσοφίας της εταιρείας είναι να προσελκύει, να διατηρεί και να αναπτύσσει επαγγελματίες με ενθουσιασμό, υψηλό αίσθημα ευθύνης, δημιουργικότητα και κοινό όραμα για το μέλλον.

Στόχος μας είναι το προσωπικό μας να αποτελείται από άτομα ταλαντούχα που πορεύονται μαζί μας με ενέργεια, δημιουργικότητα και έμπνευση, χαρακτηρίζονται από σεβασμό στις εταιρικές αρχές και αξίες και συμμετέχουν ενεργά στην καθημερινή προσπάθεια για επιτυχία της εταιρείας σε έναν χώρο ιδιαίτερα απαιτητικό και έντονα εξελισσόμενο.

Πρωθούμε και στηρίζουμε την δια βίου επιμόρφωση και ανάπτυξη των ανθρώπων μας, μέσα από σύγχρονα και ευέλικτα εκπαιδευτικά προγράμματα. Τα προγράμματα αυτά - βραχυχρόνια και μακροχρόνια - καλύπτουν ένα ευρύ φάσμα τεχνικών και διοικητικών θεμάτων που άπτονται της δραστηριότητας της εταιρείας και στοχεύουν στην βελτίωση των γνώσεων και δεξιοτήτων των εργαζομένων.

Παράλληλα, αξιολογούμε και αναγνωρίζουμε την προσπάθεια και απόδοση του ανθρώπινου δυναμικού μας, προσφέρουμε κίνητρα επιβράβευσης της απόδοσης, φροντίζουμε για ένα ασφαλές και ευχάριστο εργασιακό περιβάλλον και μεριμνούμε για τον σεβασμό της ισορροπίας μεταξύ επαγγελματικής και προσωπικής ζωής.

Στη ΣΙΔΜΑ ΜΕΤΑΛΛΟΥΡΓΙΚΗ οικοδομούμε και αναπτύσσουμε σχέσεις εμπιστοσύνης με το ανθρώπινο δυναμικό μας, οραματιζόμαστε το μέλλον και επιθυμούμε να το μοιραστούμε μαζί του.

Χαλάνδρι, 12 Απριλίου 2021

Ο ΠΡΟΕΔΡΟΣ ΤΟΥ Δ.Σ.

Ο ΔΙΕΥΘΥΝΩΝ ΣΥΜΒΟΥΛΟΣ

ΠΑΝΑΓΙΩΤΗΣ Ι. ΜΠΗΤΡΟΣ

ΑΝΤΩΝΙΟΣ Π. ΚΑΡΑΔΕΛΟΓΛΟΥ

Δ. Ετήσιες Χρηματοοικονομικές Καταστάσεις
Δ.1 Κατάσταση Οικονομικής Θέσης

(Ποσά σε Ευρώ)		Ομίλου		Εταιρίας	
		31.12.2020	31.12.2019	31.12.2020	31.12.2019
ΠΕΡΙΟΥΣΙΑΚΑ ΣΤΟΙΧΕΙΑ	Σημ.				
Μη κυκλοφορούντα περιουσιακά στοιχεία					
Ιδιοχρησιμοποιούμενα ενσώματα πάγια στοιχεία	8.1	43.004.055	50.403.043	31.747.592	40.329.337
Άυλα περιουσιακά στοιχεία	8.2	503.520	487.576	79.603	59.113
Επενδύσεις σε θυγατρικές	8.3	-	-	11.175.716	11.175.716
Επενδύσεις σε ακίνητα	8.4	12.530.000	-	12.530.000	-
Λοιπά μη κυκλοφορούντα περιουσιακά στοιχεία	8.5	80.655	82.456	76.531	78.255
		56.118.230	50.973.076	55.609.442	51.642.421
Κυκλοφορούντα περιουσιακά στοιχεία					
Αποθέματα	8.6	18.471.851	23.429.462	13.730.821	16.794.841
Απαιτήσεις από πελάτες και λοιπές εμπορικές απαιτήσεις	8.7	48.311.383	42.656.614	43.093.143	35.750.618
Λοιπές απαιτήσεις	8.8	3.871.341	3.476.758	3.474.284	3.201.605
Ταμιακά Διαθέσιμα και ισοδύναμα	8.9	16.742.221	6.239.117	15.748.471	5.357.805
		87.396.796	75.801.951	76.046.719	61.104.870
Σύνολο Ενεργητικού		143.515.026	126.775.026	131.656.161	112.747.291
ΚΑΘΑΡΗ ΘΕΣΗ ΚΑΙ ΥΠΟΧΡΕΩΣΕΙΣ					
Μετόχων της μητρικής:					
Μετοχικό κεφάλαιο	8.10	18.336.001	13.752.001	18.336.000	13.752.000
Κεφάλαιο υπέρ το άρτιο	8.10	13.296.000	9.875.000	13.296.000	9.875.000
Αποθεματικά κεφάλαια	8.11	27.475.282	21.728.620	23.060.222	18.915.678
Αποτελέσματα εις νέον		(72.358.524)	(71.262.072)	(51.179.352)	(51.333.172)
Σύνολο Ιδίων κεφαλαίων ιδιοκτητών μητρικής		(13.251.241)	(25.906.451)	3.512.870	(8.790.494)
Μη ελέγχουσες συμμετοχές		-	-	-	-
Σύνολο ιδίων κεφαλαίων		(13.251.241)	(25.906.451)	3.512.870	(8.790.494)
ΥΠΟΧΡΕΩΣΕΙΣ					
Μακροπρόθεσμες υποχρεώσεις					
Μακροπρόθεσμες δανειακές υποχρεώσεις	8.12	8.407.186	9.347.681	1.263.191	1.338.321
Επιχορηγήσεις περιουσιακών στοιχείων	8.13	68.166	109.096	68.166	109.096
Αναβαλλόμενες φορολογικές υποχρεώσεις	8.14	4.249.437	2.979.449	4.101.452	3.024.655
Προβλέψεις για παροχές στους εργαζόμενους	8.15	838.693	790.685	802.727	760.790
Σύνολο μακροπρόθεσμων υποχρεώσεων		13.563.483	13.226.911	6.235.537	5.232.862
Βραχυπρόθεσμες υποχρεώσεις					
Προμηθευτές και συναφείς υποχρεώσεις	8.16	31.875.442	40.902.973	24.454.017	31.314.809
Βραχυπρόθεσμες δανειακές υποχρεώσεις	8.12	52.867.015	41.058.205	39.959.357	28.293.313
Μακροπρόθεσμες υποχρεώσεις πληρωτέες στην επόμενη χρήση	8.12	53.877.343	54.462.793	53.167.720	53.852.722
Λοιπές βραχυπρόθεσμες υποχρεώσεις	8.17	4.582.984	3.030.595	4.326.660	2.844.079
Σύνολο βραχυπρόθεσμων υποχρεώσεων		143.202.785	139.454.566	121.907.754	116.304.923
Σύνολο Υποχρεώσεων		156.766.268	152.681.478	128.143.291	121.537.785
Σύνολο Καθαρής Θέσης και Υποχρεώσεων		143.515.027	126.775.027	131.656.161	112.747.291

Οι ακόλουθες σημειώσεις αποτελούν αναπόσπαστο τμήμα αυτών των ετήσιων χρηματοοικονομικών καταστάσεων.

Δ.2 Κατάσταση Συνολικού Εισοδήματος

(Ποσά σε Ευρώ)	Σημ.	Ομίλου		Εταιρίας	
		1.1 - 31.12.2020	1.1 - 31.12.2019	1.1 - 31.12.2020	1.1 - 31.12.2019
Κύκλος εργασιών	8.18	133.254.677	133.721.115	93.884.791	84.956.178
Κόστος πωλήσεων	8.19	(119.635.792)	(122.664.571)	(82.521.318)	(76.398.226)
Μικτά κέρδη/(ζημίες)		13.618.885	11.056.544	11.363.473	8.557.952
Λοιπά έσοδα	8.20	5.122.012	5.450.299	4.068.649	4.215.617
Έξοδα διοικητικής λειτουργίας	8.21	(4.330.504)	(3.981.019)	(3.347.725)	(2.949.953)
Έξοδα λειτουργίας διαθέσεως	8.22	(10.128.320)	(9.725.324)	(8.060.724)	(7.503.022)
Λοιπά έξοδα	8.23	(177.193)	(480.648)	(138.316)	(461.396)
Κέρδη/ (ζημίες) προ φόρων , χρημ/κών και επενδυτικών αποτελεσμάτων		4.104.880	2.319.852	3.885.356	1.859.198
Χρηματοοικονομικό κόστος (καθαρό)	8.24	(4.929.942)	(4.262.687)	(3.549.513)	(2.658.747)
Επενδυτικά αποτελέσματα	8.25	(33.161)	24.105	(33.161)	(217.261)
Κέρδη/(Ζημίες) από αναπροσαρμογή παγίων σε τρέχουσες αξίες		53.231	-	53.230	-
Κέρδη/(ζημίες) προ φόρων		(804.992)	(1.918.730)	355.912	(1.016.810)
Μείον: φόροι	8.26	37.448	(91.948)	127.823	(277.184)
Κέρδη/ (ζημίες) μετά από φόρους		(767.544)	(2.010.678)	483.735	(1.293.994)
Κατανέμονται σε:					
Μετόχους Εταιρίας		(767.544)	(2.010.678)		
Μη ελέγχουσες συμμετοχές		-	-		
		(767.544)	(2.010.678)		
Βασικά Κέρδη/(ζημίες) μετά από φόρους ανά μετοχή	8.27	(0,0565)	(0,1974)	0,0356	(0,1270)
Λειτουργικά αποτελέσματα προ φόρων, τόκων, επενδυτικών αποτελεσμάτων και αποσβέσεων		6.340.130	4.561.584	5.616.236	3.605.751
Λοιπά συνολικά έσοδα					
Ποσά που δεν αναταξινομούνται στην Κατάσταση Αποτελεσμάτων σε μεταγενέστερες περιόδους:					
Αναπροσαρμογή παγίων σε εύλογη αξία	8.1	6.516.238	-	4.876.339	-
Επανεκτίμηση (ζημιών)/κερδών από προγράμματα καθορισμένων παροχών	8.15	144.029	(22.352)	142.910	(23.376)
Αναβαλλόμενη φορολογία που αναλογεί	8.14	(1.397.644)	5.584	(1.204.620)	5.584
Ποσά που αναταξινομούνται στην Κατάσταση Αποτελεσμάτων σε μεταγενέστερες περιόδους:					
Συναλλαγματικές διαφορές	8.11	155.132	153.390	-	-
Λοιπά συνολικά έσοδα μετά από φόρους		5.417.755	136.622	3.814.630	(17.792)
Συγκεντρωτικά συνολικά έσοδα μετά από φόρους		4.650.212	(1.874.056)	4.298.365	(1.311.786)
Ιδιοκτήτες μητρικής		4.650.212	(1.874.056)		
Μη ελέγχουσες συμμετοχές		-	-		
		4.650.212	(1.874.056)		

Οι ακόλουθες σημειώσεις αποτελούν αναπόσπαστο τμήμα αυτών των ετήσιων χρηματοοικονομικών καταστάσεων.

Δ.3 Κατάσταση Μεταβολών Ιδίων Κεφαλαίων Ομίλου

Ποσά σε ευρώ	Ομιλος ΑΠΟΔΙΔΟΜΕΝΑ ΣΤΟΥΣ ΜΕΤΟΧΟΥΣ ΤΗΣ ΜΗΤΡΙΚΗΣ								
	Μετοχικό κεφάλαιο	Υπέρ το άρτιο	Αποθεματικά κεφάλαια	Αποθεματικά από αποτίμηση παγίων σε εύλογη αξία	Σ.Δ. μετατροπής ισολογισμών θυγατρικών εξωτερικού	Αποτελέσματα εις νέον	Σύνολο	Μη ελέγχουσες συμμετοχές	Σύνολο Ιδίων Κεφαλαίων
Υπόλοιπα 01.01.2020	13.752.000	9.875.000	12.688.604	9.094.714	(54.694)	(71.262.075)	(25.906.451)		(25.906.451)
Αύξηση μετοχικού κεφαλαίου με εισφορά σε είδος	4.584.001	3.421.000	-	-	-	-	8.005.001		8.005.001
Αποτέλεσμα περιόδου	-	-	-	-	-	(767.544)	(767.544)		(767.544)
Λοιπά Συνολικά Έσοδα:									
Αναπροσαρμογή παγίων σε εύλογη αξία	-	-	-	6.516.238	-	-	6.516.238		6.516.238
Επανεκτίμηση (ζημιών)/κερδών από προγράμματα καθορισμένων	-	-	-	-	-	144.029	144.029		144.029
Συναλλαγματικές διαφορές	-	-	-	-	155.132	-	155.132		155.132
Λοιπές προσαρμογές καθαρής θέσης εκτός αποτελεσμάτων	-	-	-	438.526	-	(438.526)	-		-
Φόροι εισοδήματος σχετιζόμενοι με στοιχεία των λοιπών συνολικών εσόδων	-	-	-	(1.363.234)	-	(34.410)	(1.397.644)		(1.397.644)
Λοιπά Συνολικά Έσοδα μετά από φόρους	-	-	-	5.591.529	155.132	(328.906)	5.417.755		5.417.755
Συγκεντρωτικά συνολικά έσοδα μετά από φόρους	-	-	-	5.591.529	155.132	(1.096.450)	4.650.212		4.650.212
Υπόλοιπα 31.12.2020	18.336.001	13.296.000	12.688.604	14.686.243	100.438	(72.358.525)	(13.251.239)		(13.251.238)
	Ομιλος ΑΠΟΔΙΔΟΜΕΝΑ ΣΤΟΥΣ ΜΕΤΟΧΟΥΣ ΤΗΣ ΜΗΤΡΙΚΗΣ								
	Μετοχικό κεφάλαιο	Υπέρ το άρτιο	Αποθεματικά κεφάλαια	Αποθεματικά από αποτίμηση παγίων σε εύλογη αξία	Σ.Δ. μετατροπής ισολογισμών θυγατρικών εξωτερικού	Αποτελέσματα εις νέον	Σύνολο	Μη ελέγχουσες συμμετοχές	Σύνολο Ιδίων Κεφαλαίων
Υπόλοιπα 01.01.2019	13.752.000	9.875.000	12.688.604	9.094.714	(208.084)	(69.234.629)	(24.032.395)		(24.032.395)
Συναλλαγές με Ιδιοκτήτες	-	-	-	-	-	-	-		-
Αποτέλεσμα περιόδου	-	-	-	-	-	(2.010.678)	(2.010.678)		(2,010.678)
Λοιπά Συνολικά Έσοδα:									
Επανεκτίμηση (ζημιών)/κερδών από προγράμματα καθορισμένων	-	-	-	-	-	(22.352)	(22.352)		(22.352)
Συναλλαγματικές διαφορές	-	-	-	-	153.390	-	153.390		153.390
Φόροι εισοδήματος σχετιζόμενοι με στοιχεία των λοιπών συνολικών εσόδων	-	-	-	-	-	5.584	5.584		5.584
Λοιπά Συνολικά Έσοδα μετά από φόρους	-	-	-	-	153.390	(16.768)	136.622		136.622
Συγκεντρωτικά συνολικά έσοδα μετά από φόρους	-	-	-	-	153.390	(2.027.446)	(1.874.056)		(1.874.056)
Υπόλοιπα 31.12.2019	13.752.000	9.875.000	12.688.604	9.094.714	(54.694)	(71.262.075)	(25.906.451)		(25.906.451)

Οι ακόλουθες σημειώσεις αποτελούν αναπόσπαστο τμήμα αυτών των ετήσιων χρηματοοικονομικών καταστάσεων

Δ.4 Κατάσταση Μεταβολών Ιδίων Κεφαλαίων Εταιρείας

Ποσά σε ευρώ	Εταιρεία				
	Μετοχικό κεφάλαιο	Υπέρ το άρτιο	Λοιπά αποθεματικά	Αποτελέσματα εις νέον	Σύνολο Ιδίων Κεφαλαίων
Υπόλοιπα 01.01.2020	13.752.000	9.875.000	18.915.678	(51.333.173)	(8.790.495)
Αύξηση μετοχικού κεφαλαίου με εισφορά σε είδος	4.584.001	3.421.000	-	-	8.005.001
Αποτέλεσμα περιόδου	-	-	-	483.735	483.735
Λοιπά Συνολικά Έσοδα:					
Αναπροσαρμογή παγίων σε εύλογη αξία			4.876.339	-	4.876.339
Επανεκτίμηση (ζημιών)/κερδών από προγράμματα καθορισμένων παροχών	-	-	-	142.910	142.910
Λοιπές προσαρμογές καθαρής θέσης εκτός αποτελεσμάτων	-	-	438.526	(438.526)	-
Φόροι εισοδήματος σχετιζόμενοι με στοιχεία των λοιπών συνολικών εσόδων	-	-	(1.170.321)	(34.298)	(1.204.620)
Λοιπά Συνολικά Έσοδα μετά από φόρους	-	-	4.144.544	(329.914)	3.814.630
Συγκεντρωτικά συνολικά έσοδα μετά από φόρους	-	-	4.144.544	153.821	4.298.365
Υπόλοιπα 31.12.2020	18.336.001	13.296.000	23.060.221	(51.179.352)	3.512.871

Ποσά σε ευρώ	Εταιρεία				
	Μετοχικό κεφάλαιο	Υπέρ το άρτιο	Λοιπά αποθεματικά	Αποτελέσματα εις νέον	Σύνολο Ιδίων Κεφαλαίων
Υπόλοιπα 01.01.2019	13.752.000	9.875.000	18.915.678	(50.021.386)	(7.478.709)
Συναλλαγές με Ιδιοκτήτες	-	-	-	-	-
Αποτέλεσμα περιόδου	-	-	-	(1.293.994)	(1.293.994)
Λοιπά Συνολικά Έσοδα:					
Επανεκτίμηση (ζημιών)/κερδών από προγράμματα καθορισμένων παροχών	-	-	-	(23.376)	(23.376)
Φόροι εισοδήματος σχετιζόμενοι με στοιχεία των λοιπών συνολικών εσόδων	-	-	-	5.584	5.584
Λοιπά Συνολικά Έσοδα μετά από φόρους	-	-	-	(17.792)	(17.792)
Συγκεντρωτικά συνολικά έσοδα μετά από φόρους	-	-	-	(1.311.786)	(1.311.786)
Υπόλοιπα 31.12.2019	13.752.000	9.875.000	18.915.678	(51.333.173)	(8.790.495)

Οι ακόλουθες σημειώσεις αποτελούν αναπόσπαστο τμήμα αυτών των ετήσιων χρηματοοικονομικών καταστάσεων

Δ.5 Κατάσταση Ταμειακών Ροών

(Ποσά σε ευρώ)	ΟΜΙΛΟΣ		ΕΤΑΙΡΙΑ	
	1.1 - 31.12.2020	1.1 - 31.12.2019	1.1 - 31.12.2020	1.1 - 31.12.2019
Λειτουργικές δραστηριότητες				
Αποτελέσματα προ φόρων	(804.992)	(1.918.730)	355.912	(1.016.810)
Πλέον / μείον προσαρμογές για:				
Αποσβέσεις	2.276.180	2.283.750	1.771.810	1.788.573
Αποσβέσεις επιχορηγούμενων παγίων	(40.930)	(42.019)	(40.930)	(42.019)
Προβλέψεις	124.198	136.525	53.698	31.323
Έσοδα από προβλέψεις προηγ. χρήσεων	(41.572)	(6.289)	(11.374)	-
Συναλλαγματικές διαφορές	(136.986)	(213.528)	-	-
Αποτελέσματα (έσοδα, έξοδα, κέρδη και ζημιές) επενδυτικής δραστηριότητας	(25.068)	(34.212)	(24.846)	207.677
Κέρδη από αναπροσαρμογή παγίων σε εύλογη αξία		-		
Άλλα μη ταμειακά έσοδα/έξοδα	275.980	(871.011)	-	(1.000.000)
Χρεωστικοί τόκοι και συναφή έξοδα	4.807.957	5.123.869	3.552.026	3.668.821
Πλέον/μείον προσαρμ. για μεταβ. λ/σμών κεφ. κίνησης ή που σχετίζονται με τις λειτουργ. δραστηριότητες:				
Μείωση / (αύξηση) αποθεμάτων	8.998.037	(4.402.955)	7.104.446	(2.405.648)
Μείωση / (αύξηση) απαιτήσεων	(1.119.652)	4.588.813	(2.652.021)	3.231.107
(Μείωση) / αύξηση υποχρεώσεων (πλην δανειακών)	(7.880.447)	2.847.270	(5.639.487)	1.915.314
Μείον:				
Χρεωστικοί τόκοι και συναφή έξοδα καταβεβλημένα	(4.765.401)	(5.183.788)	(3.509.918)	(3.729.230)
Καταβεβλημένοι φόροι	(90.207)	-	-	-
Σύνολο εισροών / (εκροών) από λειτουργικές δραστηριότητες (α)	1.577.096	2.307.695	959.317	2.649.108
Επενδυτικές δραστηριότητες				
Αγορά ενσώματων και άυλων παγίων	(1.036.718)	(658.931)	(895.880)	(571.808)
Εισπράξεις από πωλήσεις ενσώματων και άυλων παγίων	56.713	64.130	56.713	64.130
Τόκοι εισπραχθέντες	2.358	8.670	2.136	8.147
Σύνολο εισροών / (εκροών) από επενδυτικές δραστηριότητες (β)	(977.647)	(586.131)	(837.032)	(499.531)
Χρηματοδοτικές δραστηριότητες				
Εισπράξεις από εκδοθέντα/ αναληφθέντα δάνεια	4.212.381	(9.145)	4.401.739	(134.857)
Εξοφλήσεις δανείων	(493.592)	(4.722.066)	(318.224)	(3.754.845)
Ταμειακά διαθέσιμα από αύξηση μετοχικού κεφαλαίου με εισφορά σε είδος	6.184.865	-	6.184.865	-
Σύνολο εισροών / (εκροών) από χρηματοδοτικές δραστηριότητες (γ)	9.903.654	(4.731.211)	10.268.381	(3.889.702)
Καθαρή αύξηση / (μείωση) στα ταμειακά διαθέσιμα και ισοδύναμα περιόδου (α)+(β)+(γ)	10.503.103	(3.009.647)	10.390.666	(1.740.126)
Ταμειακά διαθέσιμα και ισοδύναμα έναρξης χρήσης	6.239.118	9.248.764	5.357.806	7.097.932
Ταμειακά διαθέσιμα και ισοδύναμα λήξης χρήσης	16.742.221	6.239.117	15.748.471	5.357.806

Οι ακόλουθες σημειώσεις αποτελούν αναπόσπαστο τμήμα αυτών των ετήσιων χρηματοοικονομικών καταστάσεων.

1. Γενικές πληροφορίες για την Εταιρεία και τον Όμιλο

Η μητρική Εταιρεία «ΣΙΔΗΡΕΜΠΟΡΙΚΗ ΜΑΚΕΔΟΝΙΑΣ ΣΙΔΜΑ ΜΕΤΑΛΛΟΥΡΓΙΚΗ ΑΝΩΝΥΜΗ ΕΤΑΙΡΕΙΑ» δραστηριοποιείται στην κατεργασία και το εμπόριο του Σιδήρου (Χάλυβα).

Η Εταιρεία έχει την μορφή της Ανωνύμου Εταιρείας με έδρα το Χαλάνδρι (Βασ. Γεωργίου 30, Τ.Κ. 15233), την Εμπορική Διεύθυνση και κεντρικά γραφεία Διοίκησης στο Υποκατάστημα Ασπροπύργου (Μαύρη Γιώρα), η διεύθυνση του διαδικτύου της είναι www.sidma.gr και είναι εισηγμένη στο Χρηματιστήριο Αθηνών (κλάδος Βασικά Μέταλλα).

Επίσης διαθέτει υποκαταστήματα στις εξής περιοχές:

- Οινόφυτων (54 χλμ Ε.Ο. Αθηνών Λαμίας Οινόφυτα Βοιωτίας τκ 32011)
- Ωραιόκαστρο (Παλαιά Συμμαχική Ωραιόκαστρο τκ 57013)
- Λαμίας (ΒΙ ΠΕ Λαμίας ΟΤ 4Β τκ 35100)
-

Στις Ενοποιημένες Χρηματοοικονομικές καταστάσεις της χρήσης 2020, εκτός από την μητρική εταιρεία ΣΙΔΜΑ ΜΕΤΑΛΛΟΥΡΓΙΚΗ Α.Ε. περιλαμβάνονται και οι κάτωθι εταιρίες:

- Η κατά 100% θυγατρική Εταιρεία συμμετοχών (holding) "SIDMA WORLDWIDE LIMITED" με έδρα την Κύπρο η οποία ιδρύθηκε τη χρήση 2005.
- Οι κατά 100% θυγατρικές Εταιρίες "SIDMA Romania SRL" με έδρα τη Ρουμανία και "SIDMA Bulgaria S.A" με έδρα τη Βουλγαρία, με ίδιο αντικείμενο δραστηριότητας με τη μητρική εταιρεία, μέσω της Κυπριακής Εταιρείας Συμμετοχών "SIDMA WORLDWIDE LIMITED".

Οι ατομικές οικονομικές καταστάσεις των θυγατρικών εταιριών εξωτερικού, για τη χρήση 2020, βρίσκονται αναρτημένες στην παρακάτω διεύθυνση:

<https://www.sidma.gr/index.php/el/investment-relations/oikonomika-apotelesmata>

2. Πλαίσιο κατάρτισης των χρηματοοικονομικών καταστάσεων

Οι παρούσες χρηματοοικονομικές καταστάσεις περιλαμβάνουν τις ατομικές χρηματοοικονομικές καταστάσεις της Εταιρίας και τις ενοποιημένες χρηματοοικονομικές καταστάσεις του Ομίλου με ημερομηνία 31^η Δεκεμβρίου 2020, που καλύπτουν την περίοδο από 1^η Ιανουαρίου 2020 έως την 31^η Δεκεμβρίου 2020. Οι ανωτέρω χρηματοοικονομικές καταστάσεις έχουν συνταχθεί σύμφωνα με την αρχή του ιστορικού κόστους όπως αυτή τροποποιείται με την αναπροσαρμογή συγκεκριμένων στοιχείων του ενεργητικού σε εύλογες αξίες και με βάση την αρχή της συνέχισης της δραστηριότητας (going concern).

Οι χρηματοοικονομικές καταστάσεις, έχουν καταρτιστεί σύμφωνα με τα Διεθνή Πρότυπα Χρηματοοικονομικής Αναφοράς (Δ.Π.Χ.Α), όπως αυτά έχουν εκδοθεί από την Επιτροπή Διεθνών Λογιστικών Προτύπων (IASB) καθώς και τις Διερμηνείες, όπως αυτές έχουν εκδοθεί από την Επιτροπή Διερμηνειών (I.F.R.I.C.) της IASB και έχουν εγκριθεί από την Ευρωπαϊκή Ένωση.

Η σύνταξη των χρηματοοικονομικών καταστάσεων, σύμφωνα με τα ΔΠΧΑ, απαιτεί τη χρήση ορισμένων σημαντικών λογιστικών εκτιμήσεων. Επίσης, απαιτεί την άσκηση κρίσης από τη Διοίκηση για τη διαδικασία εφαρμογής των λογιστικών αρχών. Οι τομείς που απαιτούν υψηλότερου βαθμού κρίση ή είναι εξαιρετικά πολύπλοκοι ή οι τομείς όπου οι υποθέσεις και οι εκτιμήσεις είναι σημαντικές για τις χρηματοοικονομικές καταστάσεις, αναφέρονται στις σημαντικές λογιστικές εκτιμήσεις και κρίσεις στη σημείωση 5.

Το νόμισμα παρουσίασης είναι το Ευρώ (νόμισμα της χώρας της έδρας της μητρικής του Ομίλου).

3. Νέα Πρότυπα ερμηνείας και τροποποίηση υφιστάμενων Διεθνών Λογιστικών

Συγκεκριμένα νέα πρότυπα, τροποποιήσεις προτύπων και διερμηνείες έχουν εκδοθεί, τα οποία είναι υποχρεωτικά για λογιστικές περιόδους που ξεκινούν κατά τη διάρκεια της παρούσας χρήσης ή μεταγενέστερα. Η εκτίμηση του Ομίλου σχετικά με την επίδραση από την εφαρμογή αυτών των νέων προτύπων, τροποποιήσεων και διερμηνειών παρατίθεται παρακάτω.

3.1. Αλλαγές σε Λογιστικές Πολιτικές

3.1.1. Νέα Πρότυπα, Διερμηνείες, Αναθεωρήσεις και Τροποποιήσεις υφιστάμενων Προτύπων τα οποία έχουν τεθεί σε ισχύ και έχουν υιοθετηθεί από την Ευρωπαϊκή Ένωση

Τα ακόλουθα νέα Πρότυπα, Διερμηνείες και τροποποιήσεις Προτύπων έχουν εκδοθεί από το Συμβούλιο Διεθνών Λογιστικών Προτύπων (IASB), έχουν υιοθετηθεί από την Ευρωπαϊκή Ένωση και η εφαρμογή τους είναι υποχρεωτική από την 01/01/2020 ή μεταγενέστερα.

- **Αναθεώρηση του Εννοιολογικού Πλαισίου της Χρηματοοικονομικής Αναφοράς (εφαρμόζεται για ετήσιες περιόδους που ξεκινούν την ή μετά την 01/01/2020)**

Τον Μάρτιο του 2018, το IASB προέβη στην αναθεώρηση του Εννοιολογικού Πλαισίου της Χρηματοοικονομικής Αναφοράς, σκοπός της οποίας ήταν η ενσωμάτωση σημαντικών θεμάτων τα οποία δεν καλύπτονταν, καθώς επίσης και η επικαιροποίηση και παροχή διευκρινίσεων σε σχέση με συγκεκριμένες καθοδηγήσεις. Το αναθεωρημένο Εννοιολογικό Πλαίσιο της Χρηματοοικονομικής Αναφοράς περιλαμβάνει ένα νέο κεφάλαιο σχετικά με την επιμέτρηση, στο οποίο αναλύεται η έννοια της επιμέτρησης, συμπεριλαμβανομένων παραγόντων που πρέπει να λαμβάνονται υπόψη κατά την επιλογή μίας βάσης επιμέτρησης, θέματα σχετικά με την παρουσίαση και γνωστοποίηση στις Οικονομικές Καταστάσεις και καθοδήγηση αναφορικά με την αποαναγνώριση στοιχείων του ενεργητικού και υποχρεώσεων από τις Οικονομικές Καταστάσεις. Περαιτέρω, το αναθεωρημένο Εννοιολογικό Πλαίσιο της Χρηματοοικονομικής Αναφοράς περιλαμβάνει βελτιωμένους ορισμούς των στοιχείων του ενεργητικού και των υποχρεώσεων, καθοδήγηση που υποβοηθά την εφαρμογή των εν λόγω ορισμών, επικαιροποίηση των κριτηρίων για την αναγνώριση των στοιχείων του ενεργητικού και των υποχρεώσεων, καθώς επίσης και διευκρινίσεις σε σημαντικούς τομείς, όπως οι ρόλοι της διαχείρισης, της συντηρητικότητας και της αβεβαιότητας κατά την επιμέτρηση στην χρηματοοικονομική πληροφόρηση. Οι τροποποιήσεις δεν έχουν επίδραση στις ενοποιημένες και εταιρικές Οικονομικές Καταστάσεις.

- **Τροποποιήσεις στις Αναφορές του Εννοιολογικού Πλαισίου της Χρηματοοικονομικής Αναφοράς (εφαρμόζεται για ετήσιες περιόδους που ξεκινούν την ή μετά την 01/01/2020)**

Τον Μάρτιο του 2018, το IASB προέβη στην έκδοση Τροποποιήσεων στις Αναφορές του Εννοιολογικού Πλαισίου της Χρηματοοικονομικής Αναφοράς, σε συνέχεια της αναθεώρησής του. Ορισμένα Πρότυπα περιλαμβάνουν ρητές αναφορές σε προγενέστερες εκδόσεις του Εννοιολογικού Πλαισίου της Χρηματοοικονομικής Αναφοράς. Σκοπός των εν λόγω τροποποιήσεων είναι η επικαιροποίηση των ως άνω αναφορών και η υποστήριξη για τη μετάβαση στο αναθεωρημένο Εννοιολογικό Πλαίσιο της Χρηματοοικονομικής Αναφοράς. Οι τροποποιήσεις δεν έχουν επίδραση στις ενοποιημένες και εταιρικές Οικονομικές Καταστάσεις.

- **Τροποποιήσεις στο ΔΛΠ 1 και στο ΔΛΠ 8: «Ορισμός του Ουσιώδους» (εφαρμόζεται για ετήσιες περιόδους που ξεκινούν την ή μετά την 01/01/2020)**

Τον Οκτώβριο του 2018, το IASB προέβη στην έκδοση τροποποιήσεων στον ορισμό του ουσιώδους, προκειμένου να καταστεί ευκολότερο για τις εταιρείες να προβούν σε άσκηση κρίσης σχετικά με το ουσιώδες μέγεθος. Ο ορισμός του ουσιώδους βοηθά τις εταιρείες να αποφασίσουν ποιες πληροφορίες θα πρέπει να περιληφθούν στις Οικονομικές τους Καταστάσεις. Ο νέος ορισμός τροποποιεί το ΔΛΠ 1 και το ΔΛΠ 8. Οι τροποποιήσεις αποσαφηνίζουν τον ορισμό του ουσιώδους και πώς αυτός θα πρέπει να εφαρμοστεί, συμπεριλαμβάνοντας στον ορισμό καθοδήγηση η οποία μέχρι τώρα περιλαμβανόταν σε άλλα Πρότυπα. Οι τροποποιήσεις δεν έχουν επίδραση στις ενοποιημένες και εταιρικές Οικονομικές Καταστάσεις.

- **Τροποποιήσεις στα ΔΠΧΑ 9, ΔΛΠ 39 και ΔΠΧΑ 7: “Αναμόρφωση Σημείου Αναφοράς Επιτοκίου” (εφαρμόζεται για ετήσιες περιόδους που ξεκινούν την ή μετά την 01/01/2020)**

Τον Σεπτέμβριο του 2019, το IASB προέβη στην έκδοση τροποποιήσεων σε ορισμένες απαιτήσεις συγκεκριμένων λογιστικών χειρισμών αντιστάθμισης, προκειμένου να εξομαλύνει ενδεχόμενες επιπτώσεις που προκύπτουν από την αβεβαιότητα η οποία προέρχεται από την αναμόρφωση του Σημείου Αναφοράς Επιτοκίου. Οι τροποποιήσεις σχεδιάστηκαν για να υποστηρίξουν την παροχή χρήσιμων χρηματοοικονομικών πληροφοριών από τις εταιρείες

κατά τη διάρκεια της περιόδου αβεβαιότητας, η οποία προκύπτει από τη σταδιακή κατάργηση των σημείων αναφοράς επιτοκίου, όπως τα διατραπεζικά επιτόκια. Επιπλέον, οι εταιρείες απαιτείται να παράσχουν πρόσθετες πληροφορίες στους επενδυτές αναφορικά με τις σχέσεις αντιστάθμισης που επηρεάζονται άμεσα από τις εν λόγω συνθήκες αβεβαιότητας. Οι τροποποιήσεις δεν αναμένεται να έχουν σημαντική επίδραση στις ενοποιημένες και εταιρικές Οικονομικές Καταστάσεις.

- **Τροποποιήσεις στο ΔΠΧΑ 3: «Ορισμός μίας Επιχείρησης» (εφαρμόζεται για ετήσιες περιόδους που ξεκινούν την ή μετά την 01/01/2020)**

Τον Οκτώβριο του 2018, το IASB προέβη στην έκδοση τροποποιήσεων περιορισμένου σκοπού στο ΔΠΧΑ 3 προκειμένου να βελτιώσει τον ορισμό μίας επιχείρησης. Οι τροποποιήσεις θα βοηθήσουν τις εταιρείες να προσδιορίσουν αν μία απόκτηση αποτελεί συνένωση επιχειρήσεων ή απόκτηση στοιχείων του ενεργητικού. Ο τροποποιημένος ορισμός επισημαίνει ότι η εκροή μίας επιχείρησης είναι να παρέχει αγαθά και υπηρεσίες στους πελάτες, ενώ ο προγενέστερος ορισμός εστίαζε στις αποδόσεις υπό τη μορφή μερισμάτων, χαμηλότερου κόστους ή άλλων οικονομικών οφελών στους επενδυτές και σε τρίτους. Επιπλέον της τροποποίησης του ορισμού της επιχείρησης, το IASB μέσω της εν λόγω έκδοσης παρέχει συμπληρωματική καθοδήγηση. Οι τροποποιήσεις δεν έχουν επίδραση στις ενοποιημένες και εταιρικές Οικονομικές Καταστάσεις.

- **Τροποποιήσεις στο ΔΠΧΑ 16 «Μισθώσεις» Σχετιζόμενες με τον Covid-19 Παραχωρήσεις Μισθώματος (εφαρμόζεται για ετήσιες περιόδους που ξεκινούν την ή μετά την 01/06/2020)**

Τον Μάιο του 2020, το IASB προέβη στην έκδοση τροποποιήσεων στο ΔΠΧΑ 16 οι οποίες παρέχουν στους μισθωτές τη δυνατότητα να μην προβούν σε αξιολόγηση για το εάν μία σχετιζόμενη με τον Covid -19 παραχώρηση μισθώματος χαρακτηρίζεται ως τροποποίηση μίσθωσης. Πιο συγκεκριμένα, οι τροποποιήσεις διευκρινίζουν ότι στην περίπτωση που πληρούνται συγκεκριμένες προϋποθέσεις, δεν απαιτείται από τους μισθωτές να αξιολογήσουν εάν συγκεκριμένες παραχωρήσεις μισθώματος που σχετίζονται με τον Covid-19 αποτελούν τροποποιήσεις μίσθωσης. Αντιθέτως, οι μισθωτές που εφαρμόζουν αυτή την πρακτική εφαρμογή, θα υιοθετήσουν για τις εν λόγω παραχωρήσεις μισθώματος έναν λογιστικό χειρισμό ως να μην αποτελούν τροποποιήσεις μίσθωσης. Τα παραπάνω εφαρμόζονται για παραχωρήσεις μισθώματος που σχετίζονται με τον Covid-19, οι οποίες μειώνουν τις πληρωμές μισθωμάτων που καθίστανται πληρωτέες την ή πριν από την 30η Ιουνίου 2021. Οι τροποποιήσεις δεν έχουν επίδραση στις ενοποιημένες και εταιρικές Οικονομικές Καταστάσεις.

3.1.2. Νέα Πρότυπα, Διερμηνείες, Αναθεωρήσεις και Τροποποιήσεις υφιστάμενων Προτύπων τα οποία δεν έχουν ακόμα τεθεί σε ισχύ ή δεν έχουν υιοθετηθεί από την Ευρωπαϊκή Ένωση

Τα ακόλουθα νέα Πρότυπα, Διερμηνείες και τροποποιήσεις Προτύπων έχουν εκδοθεί από το Συμβούλιο Διεθνών Λογιστικών Προτύπων (IASB), αλλά είτε δεν έχουν ακόμη τεθεί σε ισχύ είτε δεν έχουν υιοθετηθεί από την Ευρωπαϊκή Ένωση.

- **Τροποποιήσεις στο ΔΠΧΑ 4 «Ασφαλιστικές Συμβάσεις» - αναβολή εφαρμογής ΔΠΧΑ 9 (εφαρμόζεται για ετήσιες περιόδους που ξεκινούν την ή μετά την 01/01/2021)**

Τον Ιούνιο του 2020, το IASB προέβη στην έκδοση τροποποιήσεων βάσει των οποίων αναβάλλεται η ημερομηνία αρχικής εφαρμογής του ΔΠΧΑ 17 για δύο έτη, δηλαδή θα εφαρμόζεται για ετήσιες περιόδους που ξεκινούν την ή μετά την 1η Ιανουαρίου 2023. Συνεπεία αυτού, το IASB προέβη επίσης σε παράταση της καθορισμένης καταληκτικής ημερομηνίας για την προσωρινή εξαίρεση από την εφαρμογή του ΔΠΧΑ 9 «Χρηματοοικονομικά Μέσα» που περιλαμβάνεται στο ΔΠΧΑ 4 «Ασφαλιστικές Συμβάσεις», έχοντας ως αποτέλεσμα οι οικονομικές οντότητες να απαιτείται να εφαρμόσουν το ΔΠΧΑ 9 για ετήσιες περιόδους που ξεκινούν την ή μετά την 1η Ιανουαρίου 2023. Ο Όμιλος θα εξετάσει την επίπτωση όλων των παραπάνω στις Οικονομικές του Καταστάσεις, αν και δεν αναμένεται να έχουν καμία. Τα ανωτέρω έχουν υιοθετηθεί από την Ευρωπαϊκή Ένωση με ημερομηνία έναρξης ισχύος την 01/01/2021.

- **Τροποποιήσεις στα ΔΠΧΑ 9, ΔΛΠ 39, ΔΠΧΑ 7, ΔΠΧΑ 4 και ΔΠΧΑ 16: «Αναμόρφωση Σημείου Αναφοράς Επιτοκίου – Φάση 2» (εφαρμόζεται για ετήσιες περιόδους που ξεκινούν την ή μετά την 01/01/2021)**

Τον Αύγουστο του 2020, το IASB ολοκλήρωσε τη διαδικασία αξιολόγησης και ανταπόκρισης στην αναμόρφωση των διατραπεζικών επιτοκίων και άλλων σημείων αναφοράς επιτοκίου, προβαίνοντας στην έκδοση μίας σειράς τροποποιήσεων σε πέντε Πρότυπα. Οι τροποποιήσεις συμπληρώνουν αυτές που εκδόθηκαν το 2019 και επικεντρώνονται στις επιπτώσεις στις Οικονομικές Καταστάσεις όταν μια εταιρεία αντικαθιστά το παλιό επιτόκιο αναφοράς με ένα εναλλακτικό επιτόκιο αναφοράς ως αποτέλεσμα της αναμόρφωσης. Πιο συγκεκριμένα, οι τροποποιήσεις σχετίζονται με το πώς μια εταιρεία θα λογιστικοποιήσει τις αλλαγές στις συμβατικές ταμειακές ροές χρηματοοικονομικών μέσων, πώς θα λογιστικοποιήσει μία αλλαγή στις σχέσεις αντιστάθμισης ως αποτέλεσμα της αναμόρφωσης, καθώς και σχετικές πληροφορίες που θα πρέπει να γνωστοποιήσει. Ο Όμιλος θα εξετάσει την επίπτωση όλων των παραπάνω στις Οικονομικές του Καταστάσεις, αν και δεν αναμένεται να είναι σημαντική. Τα ανωτέρω έχουν υιοθετηθεί από την Ευρωπαϊκή Ένωση με ημερομηνία έναρξης ισχύος την 01/01/2021.

- **Τροποποιήσεις στο ΔΠΧΑ 16 «Μισθώσεις»: Σχετιζόμενες με τον Covid-19 Παραχωρήσεις Μισθώματος μεταγενέστερα της 30ης Ιουνίου 2021 (εφαρμόζεται για ετήσιες περιόδους που ξεκινούν την ή μετά την 01/04/2021)**

Τον Μάρτιο του 2021, το IASB προέβη στην έκδοση τροποποιήσεων αναφορικά με την πρακτική εφαρμογή του ΔΠΧΑ 16, βάσει των οποίων επεκτείνεται η περίοδος εφαρμογής κατά ένα έτος προκειμένου να συμπεριλάβει τις παραχωρήσεις μισθώματος που σχετίζονται με τον Covid-19 οι οποίες μειώνουν τις πληρωμές μισθώματος που καθίστανται πληρωτέες την ή πριν από την 30η Ιουνίου 2022. Ο Όμιλος θα εξετάσει την επίπτωση όλων των παραπάνω στις Οικονομικές του Καταστάσεις, αν και δεν αναμένεται να έχουν καμία. Τα ανωτέρω δεν έχουν υιοθετηθεί από την Ευρωπαϊκή Ένωση.

- **Τροποποιήσεις στο ΔΠΧΑ 3 «Συνενώσεις Επιχειρήσεων», στο ΔΛΠ 16 «Ενσώματα Πάγια», στο ΔΛΠ 37 «Προβλέψεις, Ενδεχόμενες Υποχρεώσεις και Ενδεχόμενα Στοιχεία του Ενεργητικού» και στις «Ετήσιες Βελτιώσεις 2018 - 2020» (εφαρμόζεται για ετήσιες περιόδους που ξεκινούν την ή μετά την 01/01/2022)**

Τον Μάιο του 2020, το IASB προέβη στην έκδοση μίας σειράς τροποποιήσεων, που περιλαμβάνουν περιορισμένου σκοπού τροποποιήσεις σε τρία Πρότυπα, καθώς και τις Ετήσιες Βελτιώσεις του Συμβουλίου. Οι εν λόγω τροποποιήσεις παρέχουν διευκρινίσεις αναφορικά με τη διατύπωση των Προτύπων ή διορθώνουν ήσσονος σημασίας συνέπειες, παραβλέψεις ή αντικρούσεις μεταξύ των απαιτήσεων των Προτύπων. Πιο συγκεκριμένα:

- Οι τροποποιήσεις στο ΔΠΧΑ 3 «Συνενώσεις Επιχειρήσεων» επικαιροποιούν μία παραπομπή του ΔΠΧΑ 3 στο Εννοιολογικό Πλαίσιο της Χρηματοοικονομικής Αναφοράς χωρίς να τροποποιούν τις λογιστικές απαιτήσεις που αφορούν στις συνενώσεις επιχειρήσεων.
- Οι τροποποιήσεις στο ΔΛΠ 16 «Ενσώματα Πάγια» απαγορεύουν σε μία εταιρεία να αφαιρέσει από το κόστος των παγίων ποσά που έλαβε από την πώληση στοιχείων που παράγονται κατά τη διάρκεια προετοιμασίας των εν λόγω παγίων για να καταστούν έτοιμα προς χρήση. Αντιθέτως, η εταιρεία αναγνωρίζει τα εν λόγω έσοδα από πωλήσεις και τα σχετικά κόστη στην Κατάσταση Αποτελεσμάτων.
- Οι τροποποιήσεις στο ΔΛΠ 37 «Προβλέψεις, Ενδεχόμενες Υποχρεώσεις και Ενδεχόμενα Στοιχεία του Ενεργητικού» προσδιορίζουν τα κόστη που μία εταιρεία θα πρέπει να συμπεριλάβει κατά την αξιολόγηση για το εάν ένα συμβόλαιο είναι ζημιογόνο.
- Οι Ετήσιες Βελτιώσεις των ΔΠΧΑ – Κύκλος 2018-2020 προβαίνουν σε ήσσονος σημασίας τροποποιήσεις στο ΔΠΧΑ 1 «Πρώτη Εφαρμογή των Διεθνών Προτύπων Χρηματοοικονομικής Αναφοράς», στο ΔΠΧΑ 9 «Χρηματοοικονομικά Μέσα», στο ΔΛΠ 41 «Γεωργία» και στα Επεξηγηματικά Παραδείγματα που συνοδεύουν το ΔΠΧΑ 16 «Μισθώσεις».

Ο Όμιλος θα εξετάσει την επίπτωση όλων των παραπάνω στις Οικονομικές του Καταστάσεις, αν και δεν αναμένεται να έχουν καμία. Τα ανωτέρω δεν έχουν υιοθετηθεί από την Ευρωπαϊκή Ένωση.

- **ΔΠΧΑ 17 «Ασφαλιστικές Συμβάσεις» (εφαρμόζεται για ετήσιες περιόδους που ξεκινούν την ή μετά την 01/01/2023)**

Τον Μάιο του 2017, το IASB προέβη στην έκδοση ενός νέου Προτύπου, του ΔΠΧΑ 17, το οποίο αντικαθιστά ένα ενδιάμεσο Πρότυπο, το ΔΠΧΑ 4. Σκοπός του έργου του IASB ήταν η ανάπτυξη ενός ενιαίου Προτύπου βασισμένου στις αρχές (principle-based standard) για τον λογιστικό χειρισμό όλων των τύπων ασφαλιστικών συμβάσεων, συμπεριλαμβανομένων και των συμβάσεων αντασφάλισης που κατέχει ένας ασφαλιστικός φορέας. Ένα ενιαίο Πρότυπο βασισμένο στις αρχές θα ενισχύσει τη συγκρισιμότητα της χρηματοοικονομικής αναφοράς μεταξύ οικονομικών οντοτήτων, δικαιοδοσιών και κεφαλαιαγορών. Το ΔΠΧΑ 17 καθορίζει τις απαιτήσεις που θα πρέπει να εφαρμόζει μία οικονομική οντότητα στη χρηματοοικονομική πληροφόρηση που σχετίζεται με ασφαλιστικές συμβάσεις που εκδίδει και συμβάσεις αντασφάλισης που κατέχει. Επιπλέον, τον Ιούνιο του 2020, το IASB προέβη στην έκδοση τροποποιήσεων, οι οποίες όμως δεν επηρεάζουν τις θεμελιώδεις αρχές που εισήχθησαν όταν αρχικά εκδόθηκε το ΔΠΧΑ 17. Οι τροποποιήσεις έχουν σχεδιαστεί με σκοπό να μειώσουν τα κόστη μέσω απλοστευσης ορισμένων απαιτήσεων του Προτύπου, να οδηγήσουν σε πιο εύκολα επεξηγήσιμη χρηματοοικονομική απόδοση, καθώς και να διευκολύνουν τη μετάβαση αναβάλλοντας την ημερομηνία εφαρμογής του Προτύπου για το 2023, παρέχοντας παράλληλα πρόσθετη βοήθεια για τη μείωση της προσπάθειας που απαιτείται κατά την πρώτη εφαρμογή του Προτύπου. Ο Όμιλος θα εξετάσει την επίπτωση όλων των παραπάνω στις Οικονομικές του Καταστάσεις, αν και δεν αναμένεται να έχουν καμία. Τα ανωτέρω δεν έχουν υιοθετηθεί από την Ευρωπαϊκή Ένωση.

- **Τροποποιήσεις στο ΔΛΠ 1 «Ταξινόμηση Υποχρεώσεων ως Βραχυπρόθεσμες ή Μακροπρόθεσμες» (εφαρμόζεται για ετήσιες περιόδους που ξεκινούν την ή μετά την 01/01/2023)**

Τον Ιανουάριο του 2020, το IASB προέβη στην έκδοση τροποποιήσεων στο ΔΛΠ 1 που επηρεάζουν τις απαιτήσεις για την παρουσίαση των υποχρεώσεων. Συγκεκριμένα, οι τροποποιήσεις αποσαφηνίζουν ένα από τα κριτήρια ταξινόμησης μιας υποχρέωσης ως μακροπρόθεσμη, την απαίτηση για μία οντότητα να έχει το δικαίωμα να αναβάλει τον διακανονισμό της υποχρέωσης για τουλάχιστον 12 μήνες μετά την περίοδο αναφοράς. Οι τροποποιήσεις περιλαμβάνουν: α) αποσαφήνιση ότι το δικαίωμα μίας οντότητας για αναβολή του διακανονισμού θα πρέπει να υφίσταται κατά την ημερομηνία αναφοράς, β) αποσαφήνιση ότι η ταξινόμηση της υποχρέωσης δεν επηρεάζεται από τις προθέσεις ή προσδοκίες της διοίκησης σχετικά με την εξάσκηση του δικαιώματος αναβολής του διακανονισμού, γ) επεξηγούν πώς οι συνθήκες δανεισμού επηρεάζουν την ταξινόμηση, και δ) αποσαφήνιση των απαιτήσεων σχετικά με την ταξινόμηση υποχρεώσεων μίας οντότητας που πρόκειται να ή ενδεχομένως να διακανονήσει μέσω έκδοσης ιδίων συμμετοχικών τίτλων. Επιπλέον, τον Ιούλιο του 2020, το IASB προέβη στην έκδοση μίας τροποποίησης για την αναβολή κατά ένα έτος της ημερομηνίας έναρξης ισχύος της αρχικώς εκδοθείσας τροποποίησης στο ΔΛΠ 1, ως αποτέλεσμα της εξάπλωσης της πανδημίας του Covid-19. Ο Όμιλος θα εξετάσει την επίπτωση όλων των παραπάνω στις Οικονομικές του Καταστάσεις, αν και δεν αναμένεται να είναι σημαντική. Τα ανωτέρω δεν έχουν υιοθετηθεί από την Ευρωπαϊκή Ένωση.

- **Τροποποιήσεις στο ΔΛΠ 1 «Παρουσίαση των Οικονομικών Καταστάσεων» (εφαρμόζεται για ετήσιες περιόδους που ξεκινούν την ή μετά την 01/01/2023)**

Τον Φεβρουάριο του 2021, το IASB προέβη στην έκδοση τροποποιήσεων περιορισμένου σκοπού που αφορούν στις γνωστοποιήσεις των λογιστικών πολιτικών. Σκοπός των τροποποιήσεων είναι να βελτιώσουν τις γνωστοποιήσεις των λογιστικών πολιτικών ώστε να παρέχουν πιο χρήσιμη πληροφόρηση στους επενδυτές και σε λοιπούς χρήστες των Οικονομικών Καταστάσεων. Πιο συγκεκριμένα, με βάση τις τροποποιήσεις απαιτείται η γνωστοποίηση σημαντικών πληροφοριών σχετικών με τις λογιστικές πολιτικές, αντί της γνωστοποίησης των σημαντικών λογιστικών πολιτικών. Ο Όμιλος θα εξετάσει την επίπτωση όλων των παραπάνω στις Οικονομικές

του Καταστάσεις, αν και δεν αναμένεται να έχουν καμία. Τα ανωτέρω δεν έχουν υιοθετηθεί από την Ευρωπαϊκή Ένωση.

- **Τροποποιήσεις στο ΔΛΠ 8 «Λογιστικές Πολιτικές, Αλλαγές στις Λογιστικές Εκτιμήσεις και Λάθη: Ορισμός των Λογιστικών Εκτιμήσεων» (εφαρμόζεται για ετήσιες περιόδους που ξεκινούν την ή μετά την 01/01/2023)**

Τον Φεβρουάριο του 2021, το IASB προέβη στην έκδοση τροποποιήσεων περιορισμένου σκοπού οι οποίες αποσαφηνίζουν τη διαφορά μεταξύ αλλαγής λογιστικής εκτίμησης και αλλαγής λογιστικής πολιτικής. Η διάκριση αυτή είναι σημαντική, καθώς η αλλαγή λογιστικής εκτίμησης εφαρμόζεται χωρίς αναδρομική ισχύ και μόνο για μελλοντικές συναλλαγές και άλλα μελλοντικά γεγονότα, εν αντιθέσει με την αλλαγή λογιστικής πολιτικής που έχει αναδρομική ισχύ και εφαρμόζεται σε συναλλαγές και άλλα γεγονότα του παρελθόντος. Ο Όμιλος θα εξετάσει την επίπτωση όλων των παραπάνω στις Οικονομικές του Καταστάσεις, αν και δεν αναμένεται να έχουν καμία. Τα ανωτέρω δεν έχουν υιοθετηθεί από την Ευρωπαϊκή Ένωση.

4. Περίληψη Λογιστικών Αρχών

4.1. Ενοποίηση θυγατρικών

Οι θυγατρικές είναι επιχειρήσεις επί των οποίων ασκείται έλεγχος από την μητρική. Οι θυγατρικές ενοποιούνται πλήρως (ολική ενοποίηση) από την ημερομηνία που αποκτάται ο έλεγχος επ' αυτών και παύουν να ενοποιούνται από την ημερομηνία που δεν υφίσταται τέτοιος έλεγχος. Η λογιστική μέθοδος εξαγοράς χρησιμοποιείται για την ενσωμάτωση των εξαγοραζόμενων θυγατρικών. Το κόστος μιας εξαγοράς υπολογίζεται ως το άθροισμα των εύλογων αξιών, κατά την ημερομηνία συναλλαγής, των περιουσιακών στοιχείων που προσφέρονται, των μετοχών που εκδίδονται και των υποχρεώσεων που υφίστανται ή αναλαμβάνονται πλέον οποιουδήποτε κόστους που σχετίζεται άμεσα με την εξαγορά. Τα αποκτώμενα στοιχεία ενεργητικού, οι υποχρεώσεις και ενδεχόμενες υποχρεώσεις υπολογίζονται αρχικά στην εύλογη αξία τους κατά την ημερομηνία συναλλαγής, ανεξάρτητα από το ύψος του ποσοστού της μειοψηφίας.

Η διαφορά μεταξύ του κόστους εξαγοράς και της εύλογης αξίας των υποχρεώσεων και των ενδεχόμενων υποχρεώσεων των αποκτώμενων στοιχείων ενεργητικού της θυγατρικής που αποκτήθηκε, αναγράφεται ως υπεραξία. Όταν το κόστος της εξαγοράς είναι μικρότερο από την εύλογη αξία των αποκτώμενων στοιχείων ενεργητικού, υποχρεώσεων και ενδεχόμενων υποχρεώσεων της θυγατρικής που αποκτήθηκε, η διαφορά αναγνωρίζεται άμεσα στην κατάσταση αποτελεσμάτων χρήσης. Στις οικονομικές της καταστάσεις η εταιρεία αποτιμά τις συμμετοχές της σε θυγατρικές εταιρείες στο κόστος κτήσης αυτών μειούμενο με τυχόν απομείωση της αξίας των συμμετοχών.

Οι μη ελέγχουσες συμμετοχές αντιπροσωπεύουν το ποσοστό των κερδών ή ζημιών και των ιδίων κεφαλαίων που δεν αναλογούν στον Όμιλο. Οι μη ελέγχουσες συμμετοχές παρουσιάζονται διακριτά στην ενοποιημένη κατάσταση λογαριασμού αποτελεσμάτων καθώς και σε διακριτή γραμμή στα ίδια κεφάλαια της ενοποιημένης κατάστασης ισολογισμού.

Όσον αφορά τις αγορές που πραγματοποιούνται από τους μετόχους της μειοψηφίας, η διαφορά μεταξύ του τιμήματος που καταβλήθηκε και του αποκτηθέντος σχετικού μεριδίου της λογιστικής αξίας των ιδίων κεφαλαίων της θυγατρικής καταχωρείται στα ίδια κεφάλαια. Κέρδη ή ζημιές που προκύπτουν από την πώληση στους μετόχους της μειοψηφίας καταχωρούνται επίσης στα ίδια κεφάλαια. Όσο αφορά τις πωλήσεις που πραγματοποιούνται στους μετόχους της μειοψηφίας, η διαφορά μεταξύ των ληφθέντων ποσών και του σχετικού μεριδίου των μετόχων της μειοψηφίας καταχωρείται επίσης στα ίδια κεφάλαια.

Διεταιρικές συναλλαγές, υπόλοιπα και μη πραγματοποιημένα κέρδη από συναλλαγές μεταξύ των εταιρειών του ομίλου απαλείφονται. Οι μη πραγματοποιημένες ζημιές, επίσης απαλείφονται, εφόσον δεν υπάρχει ένδειξη απομείωσης του μεταβιβασθέντος περιουσιακού στοιχείου. Οι λογιστικές αρχές των θυγατρικών εταιρειών είναι ομοιόμορφες με αυτές που έχουν υιοθετηθεί από την μητρική Εταιρεία του Ομίλου.

Η ημερομηνία κατάρτισης των οικονομικών καταστάσεων των θυγατρικών συμπίπτει με αυτή της μητρικής Εταιρείας.

4.2. Μετατροπή σε ξένο νόμισμα

Οι ενοποιημένες Οικονομικές Καταστάσεις παρουσιάζονται σε Ευρώ (€), που είναι το λειτουργικό νόμισμα και το νόμισμα παρουσίασης του Ομίλου.

4.2.1. Συναλλαγές σε ξένο νόμισμα

Οι συναλλαγές σε ξένα νομίσματα μετατρέπονται στο λειτουργικό νόμισμα με τη χρήση των ισοτιμιών που ισχύουν κατά την ημερομηνία των συναλλαγών. Τα νομισματικά στοιχεία του ενεργητικού και οι υποχρεώσεις που εκφράζονται σε ξένο νόμισμα μετατρέπονται στο νόμισμα λειτουργίας του Ομίλου κατά την ημερομηνία αναφοράς της Κατάστασης Οικονομικής Θέσης, χρησιμοποιώντας την ισοτιμία κλεισίματος κατά την ημερομηνία αυτή. Κέρδη και ζημιές από συναλλαγματικές διαφορές οι οποίες προκύπτουν από την εκκαθάριση τέτοιων συναλλαγών κατά τη διάρκεια της χρήσης και από τη μετατροπή των νομισματικών στοιχείων που εκφράζονται σε ξένο νόμισμα με τις ισχύουσες ισοτιμίες κατά την ημερομηνία της Κατάστασης Οικονομικής Θέσης, αναγνωρίζονται στα αποτελέσματα.

4.2.2. Δραστηριότητες εξωτερικού

Τα στοιχεία του ενεργητικού και των υποχρεώσεων, μετατρέπονται σε Ευρώ (€) με τις συναλλαγματικές ισοτιμίες που ισχύουν κατά την ημερομηνία αναφοράς της Κατάστασης Οικονομικής Θέσης. Τα έσοδα και τα έξοδα έχουν μετατραπεί στο νόμισμα παρουσίασης του Ομίλου στις μέσες ισοτιμίες κατά την αναφερόμενη χρήση. Όποιες διαφορές προκύπτουν από αυτή τη διαδικασία, έχουν χρεωθεί / (πιστωθεί) στο αποθεματικό μετατροπής ισολογισμών θυγατρικών σε ξένο νόμισμα, των ιδίων κεφαλαίων, ενώ αναγνωρίζονται στα λοιπά συνολικά έσοδα της Κατάστασης Συνολικών Εσόδων. Κατά την πώληση, διαγραφή ή αποαναγνώριση κάποιων θυγατρικής εξωτερικού το παραπάνω αποθεματικό μεταφέρεται στα κέρδη ή στις ζημιές της περιόδου.

4.3. Ιδιοχρησιμοποιούμενα ενσώματα πάγια στοιχεία

Τα οικόπεδα, κτίρια και μηχανήματα που κατέχονται για χρήση στην παραγωγή ή παροχή αγαθών και υπηρεσιών ή για διοικητικούς σκοπούς παρουσιάζονται στην ενοποιημένη και ατομική κατάσταση οικονομικής θέσης στην αναπροσαρμοσμένη αξία τους, που είναι η εύλογη αξία κατά την ημερομηνία της αναπροσαρμογής μείον τις μεταγενέστερες συσσωρευμένες αποσβέσεις και απομειώσεις. Οι επανεκτιμήσεις γίνονται σε τακτά χρονικά διαστήματα έτσι ώστε οι λογιστικές αξίες να μην διαφέρουν ουσιωδώς από εκείνες που θα προσδιοριζόταν χρησιμοποιώντας την εύλογη αξία κατά την λήξη της κάθε περιόδου αναφοράς. Οποιαδήποτε υπεραξία προκύπτει από τις επανεκτιμήσεις αυτών των οικοπέδων, κτιρίων και μηχανημάτων παραγωγής αναγνωρίζεται στην κατάσταση λοιπών συνολικών εισοδημάτων και μεταφέρεται απευθείας στα ίδια κεφάλαια στο αποθεματικό αναπροσαρμογής παγίων, εκτός από το ποσό που αναστρέφει μία προηγούμενη ζημιά απομείωσης για το ίδιο περιουσιακό στοιχείο που είχε προηγουμένως αναγνωριστεί στα αποτελέσματα.

Η μείωση στην εύλογη αξία που προκύπτει από την αναπροσαρμογή των οικοπέδων, κτιρίων και μηχανημάτων παραγωγής αναγνωρίζεται στην κατάσταση αποτελεσμάτων, εκτός από το ποσό που αντιστρέφει μια προηγούμενη υπεραξία στο ίδιο περιουσιακό στοιχείο και η οποία είχε αναγνωριστεί στο αποθεματικό αναπροσαρμογής παγίων.

Μεταφορικά μέσα και λοιπός εξοπλισμός αποτυπώνονται στο ιστορικό κόστος μείον τις σωρευμένες αποσβέσεις. Το ιστορικό κόστος περιλαμβάνει έξοδα που είναι άμεσα επιμεριζόμενα στην αξία κτήσης και εγκατάστασης του παγίου.

Κατά την πώληση ενσώματων παγίων, οι διαφορές μεταξύ του τιμήματος που λαμβάνεται και της λογιστικής τους αξίας καταχωρούνται ως κέρδη ή ζημιές στα αποτελέσματα και στο κονδύλι «Επενδυτικά αποτελέσματα» ανάλογα με την περίπτωση. Όταν οι λογιστικές αξίες των ενσώματων παγίων υπερβαίνουν την ανακτήσιμη αξία τους, η διαφορά (ζημιά απομείωσης) καταχωρείται άμεσα ως έξοδο στην κατάσταση λογαριασμού αποτελεσμάτων.

Οι αποσβέσεις των άλλων στοιχείων των ενσώματων παγίων υπολογίζονται με τη σταθερή μέθοδο με ισόποσες ετήσιες επιβαρύνσεις στο διάστημα της αναμενόμενης ωφέλιμης ζωής του στοιχείου, έτσι ώστε να διαγραφεί το κόστος στην υπολειμματική του αξία. Η αναμενόμενη ωφέλιμη ζωή των στοιχείων είναι ως εξής:

- Κτίρια (Γενικής Χρήσεως, Αποθήκες και Βιομηχανοστάσια)	26 – 45 έτη
- Μηχανήματα & Λοιπός Μηχανολογικός εξοπλισμός	5 – 14 έτη
- Αυτοκίνητα – Οχήματα	6 - 9 έτη
- Έπιπλα και Λοιπός εξοπλισμός	4 - 10 έτη

Οι υπολειμματικές αξίες και οι ωφέλιμες ζωές των ενσώματων παγίων υπόκεινται σε επανεξέταση σε κάθε ημερομηνία καταρτίσεως οικονομικών καταστάσεων.

4.4. Επενδυτικά ακίνητα

Επενδύσεις σε ακίνητα είναι οι επενδύσεις που αφορούν σε όλα εκείνα τα ακίνητα τα οποία κατέχονται (μέσω αγοράς ή και ανάπτυξης) από τον Όμιλο, είτε για να αποκομίσει μισθώματα από την εκμίσθωσή τους, είτε για την αύξηση της αξίας τους (ενίσχυση κεφαλαίου), είτε και για τα δύο, και δεν κατέχονται για: (α) να χρησιμοποιηθούν

στην παραγωγή ή στην προμήθεια υλικών / υπηρεσιών ή για διοικητικούς σκοπούς και (β) για πώληση κατά την συνήθη πορεία των εργασιών της επιχείρησης.

Οι επενδύσεις σε ακίνητα αποτιμώνται αρχικά στο κόστος κτήσης συμπεριλαμβανομένων και των εξόδων της συναλλαγής. Μεταγενέστερα αναγνωρίζονται στην εύλογη αξία τους. Η εύλογη αξία καθορίζεται από ανεξάρτητους εκτιμητές, με επαρκή εμπειρία σχετικά με την τοποθεσία και τη φύση της επένδυσης σε ακίνητα. Η λογιστική αξία που αναγνωρίζεται στις Οικονομικές Καταστάσεις του Ομίλου αντικατοπτρίζει τις συνθήκες της αγοράς κατά την ημερομηνία αναφοράς της Κατάστασης Οικονομικής Θέσης. Κέρδη ή ζημίες που προκύπτουν από μεταβολές στην εύλογη αξία επενδύσεων σε ακίνητα, συνιστούν αποτέλεσμα και αναγνωρίζονται στα κέρδη ή στις ζημίες της περιόδου κατά την οποία πραγματοποιούνται. Οι επισκευές και οι συντηρήσεις αναγνωρίζονται στα έξοδα της περιόδου κατά την οποία πραγματοποιούνται. Σημαντικές μεταγενέστερες δαπάνες κεφαλαιοποιούνται όταν προσαυξάνουν την ωφέλιμη ζωή των ακινήτων και την παραγωγική τους δυναμικότητα ή μειώνουν το κόστος λειτουργίας τους.

Μεταφορές ακινήτων από την κατηγορία των επενδύσεων σε ακίνητα γίνονται μόνο όταν υπάρχει μεταβολή χρήσης αυτών, που αποδεικνύεται από την έναρξη της ιδιοχρησιμοποίησης από τον Όμιλο ή την έναρξη της αξιοποίησης με σκοπό την πώληση.

Μία επένδυση σε ακίνητα αποαναγνωρίζεται (απαλείφεται από την Κατάσταση Οικονομικής Θέσης) κατά τη διάθεση ή όταν η επένδυση αποσύρεται μόνιμως από τη χρήση και δεν αναμένονται μελλοντικά οικονομικά οφέλη από τη διάθεσή της. Τα κέρδη ή οι ζημίες που προκύπτουν από την απόσυρση ή τη διάθεση μίας επένδυσης σε ακίνητα, αφορούν στη διαφορά μεταξύ του καθαρού προϊόντος της διάθεσης και της λογιστικής αξίας του στοιχείου του ενεργητικού και αναγνωρίζονται στα αποτελέσματα κατά την περίοδο της απόσυρσης ή της διάθεσης.

Τα επενδυτικά ακίνητα που κατασκευάζονται ή αναπτύσσονται παρακολουθούνται, όπως και τα ολοκληρωμένα, στην εύλογη αξία.

4.5. Άυλα περιουσιακά στοιχεία

4.5.1. Υπεραξία

Η υπεραξία αντιπροσωπεύει την διαφορά μεταξύ αξίας κτήσεως και εύλογης αξίας των επί μέρους περιουσιακών στοιχείων και υποχρεώσεων κατά την απόκτηση θυγατρικών και συγγενών εταιρειών. Η υπεραξία κατά την απόκτηση των συγγενών εταιρειών, περιλαμβάνεται στην αξία κτήσεως της επένδυσης. Η υπεραξία δεν αποσβένεται, αλλά ελέγχεται ετησίως για απομείωση και απεικονίζεται στην αξία κτήσεως μείον ζημίες απομείωσης. Τα κέρδη και οι ζημίες κατά την διάθεση των θυγατρικών ή συγγενών προσδιορίζονται λαμβανομένης υπόψη και της σχετικής υπεραξίας που αντιστοιχεί στην πωληθείσα οικονομική μονάδα.

Για σκοπούς ελέγχου της υπεραξίας και προκειμένου να διαπιστωθεί αν υπάρχει απομείωση, η υπεραξία κατανέμεται στις μονάδες δημιουργίας ταμειακών ροών. Κάθε θυγατρική θεωρείται ως ιδιαίτερη μονάδα δημιουργίας ταμειακών ροών.

4.5.2. Λογισμικό

Οι άδειες λογισμικού αποτιμώνται στην αξία κτήσεως μείον τις αποσβέσεις. Οι αποσβέσεις διενεργούνται με την σταθερή μέθοδο κατά την διάρκεια της ωφέλιμης ζωής των στοιχείων αυτών η οποία κυμαίνεται από 4 έως 5 έτη.

4.6. Χρηματοοικονομικά Μέσα

Χρηματοοικονομικό μέσο είναι κάθε σύμβαση που δημιουργεί ένα χρηματοοικονομικό στοιχείο του ενεργητικού σε μία επιχείρηση και μία χρηματοοικονομική υποχρέωση ή έναν συμμετοχικό τίτλο σε μία άλλη επιχείρηση.

4.6.1. Αρχική Αναγνώριση

Ένα χρηματοοικονομικό περιουσιακό ενεργητικού ή μία χρηματοοικονομική υποχρέωση αναγνωρίζονται στην κατάσταση οικονομικής θέσης του Ομίλου όταν προκύπτει ή όταν ο Όμιλος καθίσταται μέρος των συμβατικών όρων του μέσου.

Τα χρηματοοικονομικά περιουσιακά στοιχεία ταξινομούνται, κατά την αρχική αναγνώριση, και μεταγενέστερα αποτιμώνται στο αποσβεσμένο κόστος, στην εύλογη αξία μέσω άλλων συνολικών εισοδημάτων και στην εύλογη αξία μέσω των αποτελεσμάτων.

Ο Όμιλος αρχικά αποτιμά τα χρηματοοικονομικά περιουσιακά στοιχεία στην εύλογη αξία τους. Οι εμπορικές απαιτήσεις (που δεν περιέχουν σημαντικό χρηματοοικονομικό στοιχείο) αποτιμώνται στην τιμή συναλλαγής.

Προκειμένου ένα χρηματοοικονομικό περιουσιακό στοιχείο να ταξινομηθεί και να αποτιμηθεί στο αποσβεσμένο κόστος ή στην εύλογη αξία μέσω των συνολικών εισοδημάτων, πρέπει από αυτά να προκύπτουν ταμειακές ροές

οι οποίες να είναι αποκλειστικά πληρωμές κεφαλαίου και τόκων επί του αρχικού κεφαλαίου. Το επιχειρηματικό μοντέλο του Ομίλου για τη διαχείριση χρηματοοικονομικών περιουσιακών στοιχείων αναφέρεται στον τρόπο με τον οποίο διαχειρίζεται τις οικονομικές του δυνατότητες προκειμένου να δημιουργήσει ταμειακές ροές. Το επιχειρηματικό μοντέλο καθορίζει εάν οι ταμειακές ροές θα προκύψουν από τη συλλογή συμβατικών ταμειακών ροών, πώληση των χρηματοοικονομικών περιουσιακών στοιχείων ή και από τα δύο. Η αγορά ή πώληση χρηματοοικονομικών περιουσιακών στοιχείων που απαιτούν την παράδοση περιουσιακών στοιχείων εντός χρονικού πλαισίου που καθορίζεται με κανονισμό ή σύμβαση στην αγορά αναγνωρίζονται κατά την ημερομηνία συναλλαγής δηλαδή κατά την ημερομηνία κατά την οποία ο Όμιλος δεσμεύεται να αγοράσει ή να πωλήσει το περιουσιακό στοιχείο.

4.6.2. Ταξινόμηση και μεταγενέστερη επιμέτρηση

Για σκοπούς μεταγενέστερης επιμέτρησης, τα χρηματοοικονομικά περιουσιακά στοιχεία ταξινομούνται στις κάτωθι κατηγορίες:

- i. Χρηματοοικονομικά στοιχεία ενεργητικού που αποτιμώνται στην εύλογη αξία μέσω των αποτελεσμάτων*
Τα χρηματοοικονομικά περιουσιακά στοιχεία που αποτιμώνται στην εύλογη αξία μέσω των αποτελεσμάτων περιλαμβάνουν τα χρηματοοικονομικά περιουσιακά στοιχεία που κατέχονται για εμπορικούς σκοπούς, τα χρηματοοικονομικά περιουσιακά στοιχεία που προσδιορίζονται κατά την αρχική αναγνώριση στην εύλογη αξία μέσω των αποτελεσμάτων ή τα χρηματοοικονομικά περιουσιακά στοιχεία που υποχρεωτικά θα πρέπει να επιμετρηθούν στην εύλογη αξία. Χρηματοοικονομικά στοιχεία ενεργητικού ταξινομούνται ως διακρατούμενα προς εμπορία εάν αποκτώνται με σκοπό την πώληση ή την επαναγορά τους στο εγγύς μέλλον. Παράγωγα περιλαμβανομένων των ενσωματωμένων παραγώγων επίσης ταξινομούνται ως κατεχόμενα προς εμπορία, εκτός εάν ορίζονται ως αποτελεσματικά μέσα αντιστάθμισης. Τα χρηματοοικονομικά περιουσιακά στοιχεία με ταμιακές ροές που δεν είναι μόνο πληρωμές κεφαλαίου και τόκων ταξινομούνται και αποτιμώνται στην εύλογη αξία μέσω των αποτελεσμάτων, ανεξάρτητα από το επιχειρηματικό μοντέλο.
- ii. Χρηματοοικονομικά στοιχεία ενεργητικού σε αποσβεσμένο κόστος*
Ο Όμιλος αποτιμά τα χρηματοοικονομικά περιουσιακά στοιχεία σε αποσβεσμένο κόστος εάν πληρούνται και οι δύο ακόλουθοι όροι: 1) Το χρηματοοικονομικό στοιχείο διατηρείται για διακράτηση χρηματοοικονομικών στοιχείων για τη συλλογή συμβατικών ταμειακών ροών και 2) οι συμβατικές ρήτρες του χρηματοοικονομικού στοιχείου δημιουργούν σε συγκεκριμένες ημερομηνίες ταμειακές ροές που αποτελούν μόνο πληρωμές κεφαλαίου και τόκων επί του υπολοίπου του αρχικού κεφαλαίου. Τα χρηματοοικονομικά περιουσιακά στοιχεία στο αποσβεσμένο κόστος επιμετρώνται στη συνέχεια χρησιμοποιώντας την μέθοδο (EIR) και υπόκεινται σε απομείωση. Τα κέρδη και οι ζημιές αναγνωρίζονται στα αποτελέσματα όταν το περιουσιακό στοιχείο αποαναγνωρίζεται, τροποποιηθεί ή απομειωθεί.
- iii. Χρηματοοικονομικά περιουσιακά στοιχεία που ταξινομούνται στην εύλογη αξία μέσω των συνολικών εισοδημάτων*
Κατά την αρχική αναγνώριση, ο Όμιλος μπορεί να επιλέξει να ταξινομήσει αμετάκλητα τις συμμετοχικές επενδύσεις του ως συμμετοχικούς τίτλους που προσδιορίζονται στην εύλογη αξία μέσω συνολικών εισοδημάτων όταν πληρούν τον ορισμό της καθαρής θέσης και δεν κατέχονται προς εμπορία. Η ταξινόμηση καθορίζεται ανά χρηματοοικονομικό μέσο. Τα κέρδη και οι ζημιές από αυτά τα χρηματοοικονομικά περιουσιακά στοιχεία δεν ανακυκλώνονται ποτέ στα κέρδη ή τις ζημιές. Οι συμμετοχικοί τίτλοι που προσδιορίζονται στην εύλογη αξία μέσω των συνολικών εισοδημάτων δεν υπόκεινται σε εξέταση απομείωσης.

4.6.3. Αποαναγνώριση

Ένα χρηματοοικονομικό περιουσιακό στοιχείο αποαναγνωρίζεται κυρίως όταν:

- Τα δικαιώματα λήψης ταμειακών ροών από το περιουσιακό στοιχείο έχουν λήξει, ή
- Ο Όμιλος έχει μεταβιβάσει τα δικαιώματά του να λαμβάνει ταμειακές ροές από το περιουσιακό στοιχείο ή έχει αναλάβει την υποχρέωση να πληρώσει εξ ολοκλήρου τις λαμβανόμενες ταμειακές ροές χωρίς σημαντική καθυστέρηση σε τρίτο μέρος βάσει συμφωνίας και είτε (α) έχει μεταβιβάσει ουσιαστικά όλους τους κινδύνους και τα οφέλη του περιουσιακού στοιχείου είτε (β) δεν έχει μεταβιβάσει ούτε κρατήσει ουσιαστικά όλους τους κινδύνους και τις εκτιμήσεις του περιουσιακού στοιχείου, αλλά έχει μεταβιβάσει τον έλεγχο του περιουσιακού στοιχείου.

4.6.4. Απομείωση

Ο Όμιλος αναγνωρίζει πρόβλεψη ζημιάς έναντι αναμενόμενων πιστωτικών ζημιών για όλα τα χρηματοοικονομικά περιουσιακά στοιχεία που δεν αποτιμώνται στην εύλογη αξία μέσω των αποτελεσμάτων. Οι αναμενόμενες

πιστωτικές ζημιές βασίζονται στη διαφορά ανάμεσα σε όλες τις συμβατικές ταμειακές ροές που είναι απαιτητές και όλες τις προεξοφλημένες ταμειακές ροές που ο Όμιλος προσδοκά να εισπράξει.

Για τις απαιτήσεις από πελάτες και τα συμβατικά περιουσιακά στοιχεία, ο Όμιλος εφαρμόζει την απλοποιημένη προσέγγιση για τον υπολογισμό των αναμενόμενων πιστωτικών ζημιών. Επομένως, σε κάθε ημερομηνία αναφοράς, επιμετρύται η πρόβλεψη ζημιάς για ένα χρηματοοικονομικό μέσο σε ποσό ίσο με τις αναμενόμενες πιστωτικές ζημιές καθ' όλη τη διάρκεια ζωής χωρίς να παρακολουθούν τις μεταβολές στον πιστωτικό κίνδυνο.

4.7. Αποθέματα

Τα αποθέματα αποτιμώνται στην χαμηλότερη τιμή μεταξύ αξίας κτήσης και καθαρής ρευστοποιήσιμης αξίας. Η αξία κτήσης των αποθεμάτων περιλαμβάνει κάθε είδους δαπάνη η οποία απαιτείται προκειμένου να φθάσουν στην παρούσα κατάσταση και θέση τους, προσδιορίζεται δε βάσει της μεθόδου του ετήσιου μέσου σταθμικού όρου. Κόστος δανεισμού δεν περιλαμβάνεται στην αξία κτήσεως των αποθεμάτων. Η καθαρή ρευστοποιήσιμη αξία εκτιμάται με βάση τις τρέχουσες τιμές πώλησης των αποθεμάτων στα πλαίσια της συνήθους δραστηριότητας αφαιρουμένων και των τυχόν εξόδων πώλησης όπου συντρέχει περίπτωση.

4.8. Ταμειακά διαθέσιμα και ισοδύναμα

Τα ταμειακά διαθέσιμα, ταμειακά ισοδύναμα περιλαμβάνουν μετρητά στο ταμείο, καταθέσεις όψεως, προθεσμιακές καταθέσεις, τραπεζικούς λογαριασμούς υπερανάληψης, καθώς και άλλες υψηλής ρευστότητας επενδύσεις οι οποίες είναι άμεσα μετατρέψιμες σε συγκεκριμένα ποσά ταμειακών διαθεσίμων που υπόκεινται σε μη σημαντικό κίνδυνο μεταβολής της αξίας τους.

Για τον σκοπό της σύνταξης των ενοποιημένων Καταστάσεων των Ταμειακών Ροών, τα χρηματικά διαθέσιμα αποτελούνται από μετρητά και καταθέσεις σε τράπεζες καθώς και χρηματικά διαθέσιμα όπως προσδιορίζονται ανωτέρω.

4.9. Μετοχικό κεφάλαιο

Οι κοινές μετοχές κατατάσσονται στα ίδια κεφάλαια. Άμεσα κόστη για την έκδοση μετοχών, εμφανίζονται, μετά την αφαίρεση του σχετικού φόρου συγκεντρώσεως κεφαλαίου, σε μείωση της Διαφοράς υπέρ το άρτιο. Άμεσα κόστη που σχετίζονται με την έκδοση μετοχών για την απόκτηση επιχειρήσεων περιλαμβάνονται στην αξία κτήσεως των επιχειρήσεων αυτών.

Η αξία κτήσεως των ιδίων μετοχών, μειωμένης με το φόρο εισοδήματος (εάν συντρέχει περίπτωση), εμφανίζεται αφαιρετικά των ιδίων κεφαλαίων του ομίλου, μέχρις ότου οι ίδιες μετοχές πωληθούν ή ακυρωθούν. Κάθε κέρδος ή ζημιά από πώληση ιδίων μετοχών, καθαρό από άμεσα για την συναλλαγή λοιπά κόστη και φόρο εισοδήματος, αν συντρέχει περίπτωση, εμφανίζεται ως αποθεματικό στα ίδια κεφάλαια.

4.10. Δανεισμός

Τα δάνεια καταχωρούνται αρχικά στην εύλογη αξία τους μειωμένα με τα τυχόν άμεσα κόστη για την πραγματοποίηση της συναλλαγής. Μεταγενέστερα αποτιμώνται στο αναπόσβεστο κόστος με την χρήση του πραγματικού επιτοκίου. Τυχόν διαφορά μεταξύ του εισπραχθέντος ποσού (καθαρό από τα σχετικά έξοδα) και της αξίας εξόφλησης αναγνωρίζεται στα αποτελέσματα κατά τη διάρκεια του δανεισμού βάσει της μεθόδου του πραγματικού επιτοκίου.

Τα δάνεια ταξινομούνται ως βραχυπρόθεσμες υποχρεώσεις όταν υπάρχει υποχρέωση εξόφλησης εντός δώδεκα (12) μηνών από την ημερομηνία του Ισολογισμού. Σε αντίθετη περίπτωση, τα δάνεια ταξινομούνται ως μακροπρόθεσμες υποχρεώσεις. Τέλος, οι δόσεις των μακροπρόθεσμων δανείων που είναι εξοφλητέες εντός της επόμενης χρήσεως από την ημερομηνία κλεισίματος του Ισολογισμού, χαρακτηρίζονται ως μακροπρόθεσμες υποχρεώσεις πληρωτέες στην επόμενη χρήση και κατατάσσονται στις βραχυπρόθεσμες υποχρεώσεις του Παθητικού.

4.11. Κρατικές επιχορηγήσεις

Οι επιχορηγήσεις που αφορούν στην επιδότηση ενσώματων στοιχείων του ενεργητικού, αναγνωρίζονται στην εύλογη τους αξία όταν υπάρχει εύλογη βεβαιότητα ότι η επιχορήγηση θα εισπραχθεί και όλοι οι σχετικοί όροι λήψης της θα τηρηθούν.

Οι επιχορηγήσεις αυτές αναγνωρίζονται ως έσοδα επομένων χρήσεων και μεταφέρονται στα κέρδη ή στις ζημιές κάθε περιόδου αναφοράς σε ισόποσες ετήσιες δόσεις βάσει της αναμενόμενης ωφέλιμης ζωής των επιχορηγούμενων παγίων, αφαιρετικά των αντίστοιχων εξόδων αποσβέσεων.

Οι επιχορηγήσεις που αφορούν έξοδα αναγνωρίζονται αφαιρετικά αυτών των εξόδων κατά τη διάρκεια της περιόδου που απαιτείται για τη συστηματική συσχέτιση τους με τα επιχορηγούμενα έξοδα.

4.12. Φορολογία εισοδήματος και αναβαλλόμενος φόρος

Ο φόρος εισοδήματος αποτελείται από τους τρέχοντες φόρους, τους αναβαλλόμενους φόρους καθώς και τις προβλέψεις για πρόσθετους φόρους που ενδέχεται να προκύψουν από τις φορολογικές αρχές.

Ο φόρος εισοδήματος αναγνωρίζεται στο λογαριασμό των αποτελεσμάτων, εκτός από το φόρο που αφορά συναλλαγές που καταχωρήθηκαν απευθείας στα ίδια κεφάλαια, οπότε και ο φόρος καταχωρείται στα ίδια κεφάλαια.

Κατά την τρέχουσα χρήση δεν έχει υπολογιστεί φόρος εισοδήματος λόγω ζημιολόγου αποτελέσματος τόσο για τη μητρική εταιρεία, όσο και για τις θυγατρικές εταιρείες που περιλαμβάνονται στην Ενοποίηση.

Οι αναβαλλόμενες φορολογικές απαιτήσεις αναγνωρίζονται στον βαθμό που είναι πιθανό ότι θα συμψηφισθούν έναντι της μελλοντικής φορολογίας εισοδήματος. Η αναβαλλόμενη φορολογική απαίτηση επανεξετάζεται σε κάθε ημερομηνία ισολογισμού και μειώνεται κατά την έκταση που δεν είναι πλέον πιθανό ότι επαρκές φορολογητέο κέρδος θα είναι διαθέσιμο για να επιτρέψει την αξιοποίηση της ωφέλειας μέρους ή του συνόλου αυτής της αναβαλλόμενης φορολογικής απαίτησης.

Οι αναβαλλόμενες φορολογικές υποχρεώσεις αναγνωρίζονται για όλες τις φορολογητέες προσωρινές διαφορές. Οι αναβαλλόμενες φορολογικές απαιτήσεις και υποχρεώσεις υπολογίζονται με τους φορολογικούς συντελεστές που αναμένονται να εφαρμοστούν στην περίοδο κατά την οποία θα τακτοποιηθεί η απαίτηση ή η υποχρέωση, λαμβάνοντας υπόψη τους φορολογικούς συντελεστές που έχουν θεσπιστεί ή ουσιαστικά θεσπιστεί, μέχρι την ημερομηνία του ισολογισμού.

Οι περισσότερες μεταβολές στις αναβαλλόμενες φορολογικές απαιτήσεις ή υποχρεώσεις αναγνωρίζονται σαν φορολογικό έξοδο στα αποτελέσματα. Μόνο μεταβολές στις αναβαλλόμενες φορολογικές απαιτήσεις ή υποχρεώσεις που σχετίζονται με μεταβολή στην αξία της απαίτησης ή υποχρέωσης που χρεώνεται απευθείας στα ίδια κεφάλαια χρεώνονται ή πιστώνονται απευθείας στα ίδια κεφάλαια.

Ο Όμιλος αναγνωρίζει μία προηγούμενως μη αναγνωρισμένη αναβαλλόμενη φορολογική απαίτηση κατά την έκταση που είναι πιθανό ότι μελλοντικό φορολογητέο κέρδος θα επιτρέψει την ανάκτηση της αναβαλλόμενης φορολογικής απαίτησης.

4.13. Παροχές στο προσωπικό

4.13.1. Βραχυπρόθεσμες παροχές

Οι βραχυπρόθεσμες παροχές προς το προσωπικό σε χρήμα και σε είδος, καταχωρούνται στα αποτελέσματα όταν καθίστανται δουλευμένες.

4.13.2. Παροχές μετά την έξοδο από την υπηρεσία

Οι παροχές μετά την έξοδο από την υπηρεσία περιλαμβάνουν προγράμματα καθορισμένων εισφορών. Το δουλευμένο κόστος των προγραμμάτων καθορισμένων εισφορών καταχωρείται στα αποτελέσματα στην περίοδο που αφορά.

Πρόγραμμα καθορισμένων παροχών (Μη χρηματοδοτούμενο)

Σύμφωνα με τον Ν.2112/20 και 4093/2012 η Εταιρεία καταβάλλει στους εργαζόμενους αποζημιώσεις επί απόλυσης ή αποχώρησης λόγω συνταξιοδότησης. Το ύψος των καταβαλλόμενων ποσών αποζημίωσης εξαρτάται από τα έτη προϋπηρεσίας, το ύψος των αποδοχών και τον τρόπο απομάκρυνσης από την υπηρεσία (απόλυση ή συνταξιοδότηση). Η θεμελίωση δικαιώματος συμμετοχής σε αυτά τα προγράμματα, βασίζεται συνήθως στα χρόνια προϋπηρεσίας του υπαλλήλου μέχρι την συνταξιοδότηση του.

Η υποχρέωση που αναγνωρίζεται στην Κατάσταση Οικονομικής Θέσης για τα προγράμματα καθορισμένων παροχών αποτελεί την παρούσα αξία της υποχρέωσης για την καθορισμένη παροχή μείον την εύλογη αξία των στοιχείων του ενεργητικού του προγράμματος (αποθεματικό από τις καταβολές στην ασφαλιστική εταιρία) και τις μεταβολές που προκύπτουν από οποιοδήποτε αναλογιστικό κέρδος ή ζημία και το κόστος της προϋπηρεσίας. Η δέσμευση της καθορισμένης παροχής υπολογίζεται ετησίως από ανεξάρτητο αναλογιστή με τη χρήση της μεθόδου της προβλεπόμενης πιστωτικής μονάδας (projected unit credit method). Ένα πρόγραμμα συγκεκριμένων παροχών καθορίζει με βάση διάφορες παραμέτρους, όπως η ηλικία, τα έτη προϋπηρεσίας, ο μισθός, συγκεκριμένες υποχρεώσεις για καταβλητέες παροχές. Οι προβλέψεις που αφορούν την περίοδο περιλαμβάνονται στο σχετικό κόστος προσωπικού στις συνημμένες εταιρικές και ενοποιημένες Καταστάσεις Αποτελεσμάτων και συνίστανται από το τρέχον και παρελθόν κόστος υπηρεσίας, το σχετικό χρηματοοικονομικό κόστος, τα αναλογιστικά κέρδη ή ζημιές και τις όποιες πιθανές πρόσθετες επιβαρύνσεις. Αναφορικά με τα μη αναγνωρισμένα αναλογιστικά κέρδη ή ζημιές, ακολουθείται το αναθεωρημένο ΔΛΠ 19, το οποίο περιλαμβάνει μια σειρά από τροποποιήσεις στην λογιστική των προγραμμάτων καθορισμένων παροχών, μεταξύ άλλων:

- την αναγνώριση των αναλογιστικών κερδών /ζημιών στα λοιπά συνολικά έσοδα και την οριστική εξαιρέση τους από τα αποτελέσματα της χρήσης,
- τη μη αναγνώριση πλέον των αναμενόμενων αποδόσεων των επενδύσεων του προγράμματος στα αποτελέσματα της χρήσης αλλά την αναγνώριση του σχετικού τόκου επί της καθαρής υποχρέωσης/(απαιτήσης) της παροχής υπολογιζόμενου βάσει του προεξοφλητικού επιτοκίου που χρησιμοποιείται για την επιμέτρηση της υποχρέωσης καθορισμένων παροχών,
- την αναγνώριση του κόστους προϋπηρεσίας στα αποτελέσματα της χρήσης την νωρίτερα εκ των ημερομηνιών τροποποίησης του προγράμματος ή όταν αναγνωρίζεται η σχετική αναδιάρθρωση ή η τερματική παροχή,
- λοιπές αλλαγές περιλαμβάνουν νέες γνωστοποιήσεις, όπως ποσοτική ανάλυση ευαισθησίας.

4.14. Προβλέψεις, ενδεχόμενες απαιτήσεις και υποχρεώσεις

Ο όμιλος σχηματίζει προβλέψεις όταν: i. υπάρχει παρούσα νομική ή τεκμαιρόμενη δέσμευση, αποτέλεσμα των γεγονότων του παρελθόντος ii. Είναι πιθανή η εκροή πόρων που ενσωματώνουν οικονομικά οφέλη για το διακανονισμό της υποχρέωσης iii. Το ποσό της σχετικής υποχρέωσης μπορεί να εκτιμηθεί με αξιοπιστία.

Οι ενδεχόμενες υποχρεώσεις και απαιτήσεις γνωστοποιούνται, αλλά δεν καταχωρούνται στις οικονομικές καταστάσεις εκτός και εάν η πιθανότητα για εκροή πόρων ή εισροή οικονομικών ωφελειών είναι μεγάλη.

4.15. Αναγνώριση εσόδων-εξόδων

Τα έσοδα και τα έξοδα αναγνωρίζονται σύμφωνα με τις αρχές του δεδουλευμένου (accrual basis).

Τα έσοδα περιλαμβάνουν την εύλογη αξία των πωλουμένων αγαθών και της παροχής υπηρεσιών, καθαρά από φόρους, εκπώσεις και επιστροφές.

Τα διεταιρικά έσοδα-έξοδα μέσα στον Όμιλο απαλείφονται πλήρως.

4.15.1. Πωλήσεις αγαθών

Οι πωλήσεις αγαθών καταχωρούνται όταν ο Όμιλος παραδίδει τα αγαθά στους πελάτες, τα αγαθά γίνονται αποδεκτά από αυτούς και η είσπραξη της απαίτησης είναι εύλογα εξασφαλισμένη.

4.15.2. Παροχή υπηρεσιών

Τα έσοδα από παροχή υπηρεσιών λογίζονται την περίοδο που παρέχονται οι υπηρεσίες, με βάση το στάδιο ολοκλήρωσης της παρεχόμενης υπηρεσίας σε σχέση με το σύνολο των παρεχόμενων υπηρεσιών.

4.15.3. Έσοδα από την παραγωγή ηλεκτρικής ενέργειας

Οι πωλήσεις ηλεκτρικού ρεύματος αναγνωρίζονται κατά την ημερομηνία που οι σχετικοί κίνδυνοι μεταβιβάζονται στον αγοραστή και συγκεκριμένα, σύμφωνα με τη μηνιαία παραγωγή ηλεκτρικού ρεύματος που παρέχεται στο ελληνικό δίκτυο και επιβεβαιώνεται από τους ΛΑΓΗΕ και ΑΔΜΗΕ. Τα έσοδα περιλαμβάνουν επίσης τις επικουρικές υπηρεσίες που λαμβάνονται από τον ΑΔΜΗΕ.

4.15.4. Έσοδα από τόκους

Τα έσοδα από τόκους καταχωρούνται βάσει χρονικής αναλογίας και με την χρήση του πραγματικού επιτοκίου.

4.15.5. Μερίσματα

Τα μερίσματα, λογίζονται ως έσοδα, όταν οριστικοποιείται το δικαίωμα είσπραξής τους, δηλαδή όταν εγκρίνονται από την Γενική Συνέλευση που είναι το κατά νόμο αρμόδια να τα χορηγεί.

4.15.6. Έξοδα

Τα έξοδα αναγνωρίζονται στα αποτελέσματα σε δεδουλευμένη βάση. Οι πληρωμές που πραγματοποιούνται για λειτουργικές μισθώσεις μεταφέρονται στα αποτελέσματα ως έξοδα, κατά το χρόνο χρήσεως του μισθίου. Τα έξοδα από τόκους αναγνωρίζονται σε δεδουλευμένη βάση.

4.16. Μισθώσεις

Μισθώσεις ενσωμάτων παγίων όπου ο Όμιλος έχει ουσιαστικά όλους τους κινδύνους και τις ανταμοιβές της ιδιοκτησίας, ταξινομούνται ως χρηματοδοτικές μισθώσεις. Οι χρηματοδοτικές μισθώσεις κεφαλαιοποιούνται κατά τη σύναψη της μίσθωσης, με τη χαμηλότερη αξία μεταξύ εύλογης αξίας των μισθωμένων ενσωμάτων παγίων και της παρούσης αξίας των ελαχίστων μισθωμάτων. Κάθε μίσθωμα κατανέμεται στην υποχρέωση και στο χρηματοοικονομικό έξοδο, έτσι ώστε να επιτυγχάνεται ένα σταθερό επιτόκιο πάνω στην ανεξόφλητη υποχρέωση. Η υποχρέωση για τα πληρωτέα μισθώματα καθαρή από το χρηματοοικονομικό κόστος, περιλαμβάνεται στις άλλες

μακροπρόθεσμες υποχρεώσεις. Οι τόκοι καταχωρούνται στην κατάσταση λογαριασμού αποτελεσμάτων κατά τη διάρκεια της περιόδου της μίσθωσης έτσι ώστε να υπάρχει ένα σταθερό περιοδικό επιτόκιο για το υπόλοιπο της υποχρέωσης σε κάθε ημερομηνία ισολογισμού. Τα ενσώματα πάγια που αποκτώνται με χρηματοδοτικές μισθώσεις, αποσβένονται στη μικρότερη περίοδο όπως αυτή καθορίζεται από την ωφέλιμη ζωή και το χρόνο της μίσθωσης.

4.17. Διανομή μερισμάτων

Η διανομή των μερισμάτων στους μετόχους της μητρικής καθώς και η διανομή κερδών στο διευθυντικό προσωπικό καταχωρείται ως υποχρέωση στις οικονομικές καταστάσεις όταν η διανομή αυτή εγκρίνεται από την Γενική Συνέλευση των μετόχων.

5. Σημαντικές λογιστικές εκτιμήσεις και κρίσεις της διοικήσεως.

Η σύνταξη των Οικονομικών Καταστάσεων σύμφωνα με τα Διεθνή Πρότυπα Χρηματοοικονομικής Αναφοράς (ΔΠΧΑ) απαιτεί από τη Διοίκηση τον σχηματισμό κρίσεων, εκτιμήσεων και υποθέσεων οι οποίες επηρεάζουν τα στοιχεία του ενεργητικού και τις υποχρεώσεις, τις γνωστοποιήσεις των ενδεχόμενων απαιτήσεων και υποχρεώσεων καθώς και τα έσοδα και έξοδα κατά τις παρουσιαζόμενες περιόδους. Τα πραγματικά αποτελέσματα ενδέχεται να διαφέρουν από αυτά που έχουν εκτιμηθεί. Οι εκτιμήσεις και οι κρίσεις βασίζονται στην εμπειρία του παρελθόντος και σε άλλους παράγοντες, συμπεριλαμβανομένων και των προσδοκιών για μελλοντικά γεγονότα τα οποία θεωρούνται λογικά στις συγκεκριμένες συνθήκες, ενώ επαναξιολογούνται συνεχώς βάσει όλων των διαθέσιμων πληροφοριών.

Κατά τη σύνταξη των οικονομικών καταστάσεων, οι σημαντικές λογιστικές εκτιμήσεις και κρίσεις που υιοθετήθηκαν από τη Διοίκηση για την εφαρμογή των λογιστικών αρχών του Ομίλου, είναι συνεπείς με αυτές που εφαρμόστηκαν στις ετήσιες οικονομικές καταστάσεις της 31^{ης} Δεκεμβρίου 2019 και σχετίζονται κυρίως με τα εξής:

5.1. Πρόβλεψη για Φόρο Εισοδήματος

Η πρόβλεψη για φόρο εισοδήματος με βάση το ΔΛΠ 12 υπολογίζεται με εκτίμηση των φόρων που θα καταβληθούν στις φορολογικές αρχές και περιλαμβάνει τον τρέχοντα φόρο εισοδήματος για κάθε χρήση και πρόβλεψη για τους πρόσθετους φόρους που πιθανόν να προκύψουν σε φορολογικούς ελέγχους.

Οι εταιρείες του Ομίλου υπόκεινται σε διαφορετικές νομοθεσίες φορολογίας εισοδήματος. Για τον συνολικό προσδιορισμό της πρόβλεψης για φόρο εισοδήματος όπως παρουσιάζεται στην Κατάσταση Οικονομικής Θέσης απαιτούνται σημαντικές εκτιμήσεις. Για συγκεκριμένες συναλλαγές και υπολογισμούς, ο προσδιορισμός της τελικής φορολογίας είναι αβέβαιος. Ο Όμιλος αναγνωρίζει υποχρεώσεις για προβλεπόμενα φορολογικά ζητήματα με βάση υπολογισμούς για το κατά πόσο θα προκύψει επιπρόσθετη φορολογία. Όπου το τελικό φορολογικό αποτέλεσμα αυτών των ζητημάτων διαφέρει από το ποσό που έχει αρχικά αναγνωριστεί οι διαφορές επηρεάζουν την πρόβλεψη για φόρο εισοδήματος και για αναβαλλόμενη φορολογία στην περίοδο που έγινε ο προσδιορισμός.

5.2. Αναβαλλόμενες Φορολογικές Απαιτήσεις επί Φορολογικών Ζημιών

Αναβαλλόμενη φορολογική απαίτηση αναγνωρίζεται για όλες τις αχρησιμοποίητες φορολογικές ζημιές στον βαθμό που είναι πιθανό ότι θα υπάρξουν επαρκή φορολογητέα κέρδη που θα συμψηφιστούν με αυτές τις φορολογικές ζημιές. Για τον καθορισμό του ύψους της αναβαλλόμενης φορολογικής απαίτησης που μπορεί να αναγνωριστεί απαιτούνται σημαντικές κρίσεις και εκτιμήσεις της Διοίκησης του Ομίλου, οι οποίες βασίζονται στα μελλοντικά φορολογητέα κέρδη σε συνδυασμό με τις μελλοντικές φορολογικές στρατηγικές που θα ακολουθηθούν.

5.3. Ανακτησιμότητα απαιτήσεων

Οι προβλέψεις για επισφαλείς απαιτήσεις βασίζονται στα ιστορικά στοιχεία των εισπράξεων και λαμβάνουν υπόψη τον αναμενόμενο πιστωτικό κίνδυνο. Η Διοίκηση του Ομίλου εφαρμόζει μοντέλο με το οποίο υπολογίζει τις αναμενόμενες πιστωτικές ζημιές καθ' όλη τη διάρκεια ζωής των απαιτήσεων της. Το μοντέλο βασίζεται στην εμπειρία του παρελθόντος αλλά προσαρμόζεται με τρόπο τέτοιο ώστε να αντανakλά προβλέψεις για τη μελλοντική οικονομική κατάσταση των πελατών αλλά και του οικονομικού περιβάλλοντος. Η συσχέτιση μεταξύ των ιστορικών στοιχείων, της μελλοντικής οικονομικής κατάστασης και των αναμενόμενων πιστωτικών ζημιών περιλαμβάνει σημαντικές εκτιμήσεις. Το ποσό της πρόβλεψης καταχωρείται ως δαπάνη στα άλλα έξοδα εκμετάλλευσης στην κατάσταση αποτελεσμάτων

5.4. Ενδεχόμενα γεγονότα

Ο Όμιλος εμπλέκεται σε δικαστικές διεκδικήσεις και αποζημιώσεις κατά τη συνήθη πορεία των εργασιών του. Η Διοίκηση κρίνει ότι οποιοδήποτε διακανονισμοί δε θα επηρέαζαν σημαντικά την οικονομική θέση του Ομίλου στις

31 Δεκεμβρίου 2020. Παρόλα αυτά, ο καθορισμός των ενδεχόμενων υποχρεώσεων που σχετίζονται με τις δικαστικές διεκδικήσεις και τις απαιτήσεις είναι μια πολύπλοκη διαδικασία που περιλαμβάνει κρίσεις σχετικά με τις πιθανές συνέπειες και τις διερμηνείες σχετικά με τους νόμους και τους κανονισμούς. Μεταβολές στις κρίσεις ή στις διερμηνείες είναι πιθανό να οδηγήσουν σε μια αύξηση ή μια μείωση των ενδεχόμενων υποχρεώσεων του Ομίλου στο μέλλον.

5.5. Ωφέλιμη Ζωή Αποσβέσιμων Στοιχείων

Η Διοίκηση εξετάζει τις ωφέλιμες ζωές των αποσβέσιμων στοιχείων του ενεργητικού σε κάθε ετήσια περίοδο αναφοράς. Την 31^η Δεκεμβρίου 2020 η Διοίκηση εκτιμά ότι οι ωφέλιμες ζωές αντιπροσωπεύουν την αναμενόμενη χρησιμότητα των στοιχείων του ενεργητικού.

5.6. Έλεγχος Απομείωσης Υπεραξίας

Ο Όμιλος διενεργεί τον σχετικό έλεγχο απομείωσης της υπεραξίας που έχει προκύψει από θυγατρική, τουλάχιστον σε ετήσια βάση ή και όποτε υπάρχει ένδειξη για απομείωση, σύμφωνα με τις διατάξεις του ΔΛΠ 36. Προκειμένου να διαπιστωθεί αν συντρέχουν λόγοι απομείωσης, απαιτείται ο υπολογισμός της αξίας χρήσης και της εύλογης αξίας απομειωμένης κατά το κόστος πώλησης της επιχειρηματικής μονάδας. Συνήθως, χρησιμοποιούνται οι μέθοδοι παρούσας αξίας ταμειακών ροών, η αποτίμηση βάσει δεικτών ομοειδών συναλλαγών ή επιχειρήσεων που διαπραγματεύονται σε ενεργό αγορά και η χρηματιστηριακή τιμή. Για την εφαρμογή των συγκεκριμένων μεθόδων, η Διοίκηση απαιτείται να χρησιμοποιήσει στοιχεία όπως εκτιμώμενη μελλοντική κερδοφορία της θυγατρικής, επιχειρηματικά σχέδια καθώς και στοιχεία της αγοράς, όπως επιτόκια κ.λπ.

5.7. Έλεγχος Απομείωσης Θυγατρικών

Ο Όμιλος διενεργεί σχετικό έλεγχο απομείωσης της αξίας των επενδύσεων σε θυγατρικές όποτε υπάρχει ένδειξη για απομείωση, σύμφωνα με τις διατάξεις του ΔΛΠ 36. Προκειμένου να διαπιστωθεί εάν συντρέχουν λόγοι απομείωσης, απαιτείται ο υπολογισμός της αξίας χρήσης και της εύλογης αξίας μειωμένης κατά το κόστος πώλησης της κάθε Μονάδας Δημιουργίας Ταμειακών Ροών (ΜΔΤΡ). Τα ανακτήσιμα ποσά των ΜΔΤΡ έχουν καθοριστεί για σκοπούς ελέγχου απομείωσης, με βάση τον υπολογισμό της αξίας χρήσης τους, ο οποίος απαιτεί εκτιμήσεις. Για τον υπολογισμό της αξίας χρήσης, οι εκτιμώμενες ταμειακές ροές προ εξοφλούνται στην παρούσα αξία τους με τη χρήση ενός συντελεστή προεξόφλησης, ο οποίος αντικατοπτρίζει τις τρέχουσες εκτιμήσεις της αγοράς για τη διαχρονική αξία του χρήματος, καθώς και τους κινδύνους που συνδέονται με τη συγκεκριμένη ΜΔΤΡ. Στον υπολογισμό χρησιμοποιούνται ταμειακές προβλέψεις βασισμένες σε εγκεκριμένα από τη Διοίκηση επιχειρηματικά σχέδια. Αυτά τα επιχειρηματικά σχέδια και οι προβλέψεις ταμειακών ροών συνήθως καλύπτουν περίοδο πέντε ετών. Ταμειακές ροές πέραν της περιόδου κατά την οποία οι προβλέψεις είναι διαθέσιμες, προεκτείνονται βάσει των εκτιμώμενων ρυθμών ανάπτυξης. Οι βασικές παραδοχές που χρησιμοποιούνται για τον προσδιορισμό της ανακτήσιμης αξίας των διαφορετικών ΜΔΤΡ που έχουν πραγματοποιηθεί, αναφέρονται στη [σημείωση 8.3](#) των χρηματοοικονομικών καταστάσεων, όπου και εξηγείται περαιτέρω.

6. Δομή του Ομίλου

Οι θυγατρικές εταιρείες που περιλήφθηκαν στην ενοποίηση, μαζί με τα ποσοστά συμμετοχής, τη μέθοδο ενοποίησης και τη χώρα εγκατάστασης κατά την 31^η Δεκεμβρίου 2020, είχαν ως εξής:

Επωνυμία	Άμεσο Ποσοστό Συμμετοχής	Έμμεσο Ποσοστό Συμμετοχής	Συνολικό Ποσοστό Συμμετοχής	Χώρα Εγκατάστασης	Μέθοδος Ενοποίησης	Τομέας Δραστηριότητας
ΣΙΔΗΡΕΜΠΟΡΙΚΗ ΜΑΚΕΔΟΝΙΑΣ ΣΙΔΜΑ ΜΕΤΑΛΛΟΥΡΓΙΚΗ Α.Ε.	Μητρική	-	Μητρική	Ελλάδα	Ολική ενοποίηση	
SIDMA WORLDWIDE LIMITED	100%	0%	100%	Κύπρος	Ολική ενοποίηση	Συμμετοχική
SIDMA Romania SRL	0%	100%	100%	Ρουμανία	Ολική ενοποίηση	Κέντρο Επεξεργασίας Χάλυβα
SIDMA Bulgaria S.A	0%	100%	100%	Βουλγαρία	Ολική ενοποίηση	Κέντρο Επεξεργασίας Χάλυβα

Οι οικονομικές καταστάσεις του Ομίλου «ΣΙΔΜΑ ΜΕΤΑΛΛΟΥΡΓΙΚΗ Α.Ε.» περιλαμβάνονται, με τη μέθοδο της καθαρής θέσης, στις ενοποιημένες οικονομικές καταστάσεις του ομίλου "VIOHALCO S.A.", που εδρεύει στις Βρυξέλλες. Το ποσοστό με το οποίο ενοποιούνται οι παραπάνω οικονομικές καταστάσεις για την περίοδο 01.01.2020-31.12.2020 ανέρχεται σε 25,32%.

Επίσης, οι οικονομικές καταστάσεις του Ομίλου «ΣΙΔΜΑ ΜΕΤΑΛΛΟΥΡΓΙΚΗ Α.Ε.» περιλαμβάνονται, με τη μέθοδο της καθαρής θέσης, στις ενοποιημένες οικονομικές καταστάσεις του ομίλου " ΜΠΗΤΡΟΣ ΜΕΤΑΛΛΟΥΡΓΙΚΗ Α.Ε.Β.Ε.", που εδρεύει στην Αθήνα. Το ποσοστό με το οποίο ενοποιούνται οι παραπάνω οικονομικές καταστάσεις για την περίοδο 01.01.2020-31.12.2020 ανέρχεται σε 25,00%.

7. Πληροφόρηση κατά τομέα

Σύμφωνα με τις διατάξεις του ΔΠΧΑ 8, ο καθορισμός των λειτουργικών τομέων βασίζεται στην «διοικητική προσέγγιση». Η προσέγγιση αυτή επιβάλλει η πληροφόρηση που θα γνωστοποιείται εξωτερικά για τους λειτουργικούς τομείς να είναι αυτή που βασίζεται στις εσωτερικές οργανωτικές και διοικητικές δομές του Ομίλου και στα κυριότερα κονδύλια των εσωτερικών οικονομικών αναφορών που δίνονται στον επικεφαλής λήψης επιχειρηματικών αποφάσεων ο οποίος, στην περίπτωση της ΣΙΔΜΑ ΜΕΤΑΛΛΟΥΡΓΙΚΗ, θεωρείται ότι είναι ο Διευθύνων Σύμβουλος που είναι υπεύθυνος για την επιμέτρηση της επιχειρηματικής απόδοσης των λειτουργικών τομέων. Για διοικητικούς σκοπούς ο Όμιλος είναι οργανωμένος σε κέντρα επιχειρηματικών δραστηριοτήτων και επιχειρηματικές μονάδες που βασίζονται στη φύση των παρεχόμενων προϊόντων και υπηρεσιών. Ο Όμιλος δραστηριοποιείται σε έναν κύριο λειτουργικό τομέα, ο οποίος είναι η εμπορία και η μεταποίηση χάλυβα.

Ποσά σε ευρώ	Περίοδος από 01.01.2020 έως 31.12.2020				Περίοδος από 01.01.2019 έως 31.12.2019			
	Χάλυβας	Λοιπά	Διεταιρικά	Σύνολο	Χάλυβας	Λοιπά	Διεταιρικά	Σύνολο
Πωλήσεις σε τρίτους	132.888.493	366.183	-	133.254.677	133.364.015	357.100	-	133.721.115
Διατομεακά έσοδα				0				0
Σύνολο πωλήσεων τομέα	132.888.493	366.183	-	133.254.677	133.364.015	357.100	-	133.721.115
Αποτελέσματα προ φόρων, χρηματοδοτικών και επενδυτικών	3.881.199	223.681	-	4.104.880	2.106.125	213.727	-	2.319.852
Χρηματοοικονομικό κόστος (καθαρό)	(4.929.942)	-	-	(4.929.942)	(4.262.687)	-	-	(4.262.687)
Επενδυτικά αποτελέσματα	(33.161)	-	-	(33.161)	24.105	-	-	24.105
Κέρδη/Ζημιές προ φόρων	(1.028.673)	223.681	-	(804.992)	(2.132.458)	213.727	-	(1.918.730)
Κέρδη/Ζημιές μετά φόρων	(986.406)	218.863	-	(767.544)	(2.213.412)	202.734	-	(2.010.678)
								-
Αποσβέσεις	2.108.607	126.643	-	2.235.250	2.115.088	126.643	-	2.241.731
Λειτουργικό αποτέλεσμα (ΕΒΙΤΔΑ)	5.989.806	350.324	-	6.340.130	4.221.213	340.370	-	4.561.584
Πάγιο & Κυκλοφορούν Ενεργητικό	140.808.625	2.706.401	-	143.515.026	125.387.037	1.387.990	-	126.775.027
Μακροπρόθεσμες & Βραχυπρόθεσμες υποχρεώσεις	156.640.523	125.744	-	156.766.268	152.387.569	293.909	-	152.681.478

Παρακάτω φαίνεται η ανάλυση του κύκλου εργασιών ως προς τη γεωγραφική δραστηριοποίηση του ομίλου, εντός της Ελλάδος και στο εξωτερικό καθώς επίσης και η ανάλυση κατά λειτουργικό τομέα.

Ποσά σε ευρώ Εταιρία	31.12.2020			31.12.2019		
	Ελλάδα	Εξωτερικό	Σύνολο	Ελλάδα	Εξωτερικό	Σύνολο
Μητρική	83.253.995	10.624.819	93.878.814	74.092.690	10.707.372	84.800.063
SIDMA Bulgaria	0	25.939.776	25.939.776	0	25.871.597	25.871.597
SIDMA Romania	0	13.436.087	13.436.087	0	23.049.455	23.049.455
Σύνολο Ομίλου	83.253.995	50.000.682	133.254.677	74.092.690	59.628.425	133.721.115

8. Αναλύσεις Οικονομικών Στοιχείων

8.1. Ενσώματα πάγια περιουσιακά στοιχεία

Τα ενσώματα πάγια περιουσιακά στοιχεία του Ομίλου και της Εταιρείας, αναλύονται στους παρακάτω πίνακες:

ΕΝΣΩΜΑΤΑ ΠΑΓΙΑ	Όμιλος						Σύνολο
	Οικόπεδα	Κτίρια	Μηχ/λικός εξοπλισμός	Μεταφορικά μέσα	Λοιπός εξοπλισμός	Ακίνητοποιήσεις υπό εκτέλεση	
Αξία Κτήσης							
Σύνολο Αξίας την 01.01.2019	17.900.202	27.481.841	12.310.250	1.727.861	2.111.953	20.570	61.552.676
Δικαιώματα χρήσης (ΔΠΧΑ 16)	-	-	-	366.250	-	-	366.250
Προσθήκες δικαιωμάτων χρήσης	-	191.333	-	75.685	-	-	267.019
Προσθήκες	-	10.047	104.142	79.381	43.139	435.484	672.193
Πωλήσεις/ Διαγραφές	-	-	(53.743)	(56.031)	(20.854)	-	(130.627)
Μεταφορές	-	7.373	27.989	-	25.867	(61.228)	-
Συναλλαγματικές Διαφορές	(45.276)	(58.777)	(24.515)	10	(182)	-	(128.740)
Σύνολο Αξίας την 31.12.2019	17.854.926	27.631.817	12.364.122	2.193.157	2.159.923	394.825	62.598.771
Αποσβέσεις							
Σύνολο Αποσβέσεων την 01.01.2019	-	(1.968.211)	(4.379.558)	(1.708.041)	(1.993.287)	-	(10.049.096)
Αποσβέσεις δικαιωμάτων χρήσης	-	(52.182)	-	(168.828)	-	-	(221.010)
Αποσβέσεις περιόδου	-	(842.993)	(1.086.800)	(29.232)	(54.512)	-	(2.013.537)
Αποσβέσεις πωληθέντων-διαγραφέντων	-	-	13.718	56.031	18.167	-	87.916
Μεταφορές	-	-	-	-	-	-	-
Σύνολο Αποσβέσεων την 31.12.2019	-	(2.863.386)	(5.452.640)	(1.850.071)	(2.029.631)	-	(12.195.727)
Αναπόσβεστη Αξία							
Αναπόσβεστη αξία την 31.12.2019	17.854.926	24.768.431	6.911.482	343.087	130.292	394.825	50.403.043
Αξία Κτήσης							
Σύνολο Αξίας την 01.01.2020	17.854.926	27.631.817	12.364.122	2.193.157	2.159.923	394.825	62.598.771
Προσθήκες	-	3.427	84.388	394.396	27.466	488.698	998.376
Πωλήσεις/ Διαγραφές	-	-	(422.939)	(7.653)	(245.134)	-	(675.726)
Επανεκτίμηση εύλογης αξίας	949.754	1.714.086	3.833.810	71.818	-	-	6.569.467
Μεταφορά αποσβέσεων λόγω επανεκτίμησης	-	(3.656.933)	(6.189.841)	(130.180)	-	-	(9.976.953)
Μεταφορές	-	744.253	97.925	-	8.252	(853.495)	(3.064)
Μεταφορά παγίων σε επενδυτικά ακίνητα	(6.110.000)	(6.420.000)	-	-	-	-	(12.530.000)
Συναλλαγματικές Διαφορές	(33.858)	(42.744)	(20.728)	(593)	(164)	-	(98.088)
Σύνολο Αξίας την 31.12.2020	12.660.821	19.973.906	9.746.739	2.520.945	1.950.343	30.028	46.882.783
Αποσβέσεις							
Σύνολο Αποσβέσεων την 01.01.2020	-	(2.863.386)	(5.452.640)	(1.850.071)	(2.029.631)	-	(12.195.727)
Αποσβέσεις περιόδου	-	(897.911)	(1.071.139)	(218.035)	(51.644)	-	(2.238.729)
Μεταφορά αποσβέσεων λόγω επανεκτίμησης	-	3.656.933	6.189.841	130.180	-	-	9.976.953
Αποσβέσεις πωληθέντων-διαγραφέντων	-	-	333.939	(0)	245.131	-	579.070
Μεταφορές	-	-	-	-	-	-	-
Σύνολο Αποσβέσεων την 31.12.2020	-	(104.364)	0	(1.937.925)	(1.836.144)	-	(3.878.433)
Αναπόσβεστη Αξία							
Αναπόσβεστη αξία την 31.12.2020	12.660.821	19.869.542	9.746.739	583.020	114.199	30.028	43.004.350

ΕΝΣΩΜΑΤΑ ΠΑΓΙΑ	Εταιρία						Σύνολο
	Οικόπεδα	Κτίρια	Μηχ/λικός εξοπλισμός	Μεταφορικά μέσα	Λοιπός εξοπλισμός	Ακίνητοποιήσεις υπό εκτέλεση	
Αξία Κτήσης							
Σύνολο Αξίας την 01.01.2019	13.662.000	22.419.321	10.070.653	1.489.927	1.884.079	20.569	49.546.549
Δικαιώματα χρήσης (ΔΠΧΑ 16)	-	-	-	244.709	-	-	244.709
Προσθήκες δικαιωμάτων χρήσης	-	-	-	54.290	-	-	54.290
Προσθήκες	-	10.047	46.349	85.753	31.680	435.484	609.313
Πωλήσεις/ Διαγραφές	-	-	(53.743)	(56.031)	(5.941)	-	(115.715)
Μεταφορές	-	7.373	27.989	-	25.867	(61.228)	-
Συναλλαγματικές Διαφορές	-	-	-	-	-	-	-
Σύνολο Αξίας την 31.12.2019	13.662.000	22.436.741	10.091.248	1.818.649	1.935.685	394.824	50.339.146
Αποσβέσεις							
Σύνολο Αποσβέσεων την 01.01.2019	-	(1.349.949)	(3.728.292)	(1.478.863)	(1.784.543)	-	(8.341.647)
Αποσβέσεις δικαιωμάτων χρήσης	-	-	-	(122.944)	-	-	(122.944)
Αποσβέσεις περιόδου	-	(675.634)	(879.321)	(19.428)	(46.525)	-	(1.620.908)
Αποσβέσεις πωληθέντων-διαγραφέντων	-	-	13.718	56.031	5.941	-	75.690
Μεταφορές	-	-	-	-	-	-	-
Σύνολο Αποσβέσεων την 31.12.2019	-	(2.025.583)	(4.593.895)	(1.565.205)	(1.825.127)	-	(10.009.809)
Αναπόσβεστη Αξία							
Αναπόσβεστη αξία την 31.12.2019	13.662.000	20.411.158	5.497.352	253.444	110.559	394.824	40.329.337
Αξία Κτήσης							
Σύνολο Αξίας την 01.01.2020	13.662.000	22.436.741	10.091.248	1.818.649	1.935.685	394.824	50.339.146
Προσθήκες	-	3.427	52.152	290.003	23.257	488.698	857.538
Πωλήσεις/ Διαγραφές	-	-	(403.473)	(7.653)	(244.736)	-	(655.861)
Επανεκτίμηση εύλογης αξίας	370.000	979.560	3.580.009	-	-	-	4.929.569
Μεταφορά αποσβέσεων λόγω επανεκτίμησης	-	(2.705.562)	(5.143.393)	-	-	-	(7.848.954)
Μεταφορές	-	744.253	97.925	-	8.252	(853.495)	(3.064)
Μεταφορά σε ακίνητα επένδυσης	(6.110.000)	(6.420.000)	-	-	-	-	(12.530.000)
Συναλλαγματικές Διαφορές	-	-	-	-	-	-	-
Σύνολο Αξίας την 31.12.2020	7.922.000	15.038.420	8.274.469	2.100.999	1.722.459	30.027	35.088.374
Αποσβέσεις							
Σύνολο Αποσβέσεων την 01.01.2020	-	(2.025.583)	(4.593.895)	(1.565.205)	(1.825.127)	-	(10.009.809)
Αποσβέσεις περιόδου	-	(679.979)	(863.970)	(150.220)	(44.670)	-	(1.738.838)
Μεταφορά αποσβέσεων λόγω επανεκτίμησης εύλογης αξίας	-	2.705.562	5.143.393	-	-	-	7.848.954
Αποσβέσεις πωληθέντων-διαγραφέντων	-	-	314.473	(0)	244.733	-	559.206
Μεταφορές	-	-	-	-	-	-	-
Σύνολο Αποσβέσεων την 31.12.2020	-	0	0	(1.715.424)	(1.625.063)	-	(3.340.487)
Αναπόσβεστη Αξία							
Αναπόσβεστη αξία την 31.12.2020	7.922.000	15.038.420	8.274.470	385.575	97.395	30.027	31.747.887

Τα οικόπεδα, κτίρια και μηχανήματα έχουν αποτιμηθεί στην εύλογη αξία τους.

Τα μεταφορικά μέσα, ο λοιπός εξοπλισμός και οι ακίνητοποιήσεις υπό εκτέλεση, εμφανίζονται στην αξία κτήσης μείον τις σωρευμένες αποσβέσεις.

Για την εξασφάλιση των δανείων του Ομίλου και της εταιρείας υφίστανται προσημειώσεις ακινήτων που αναφέρονται στη σημείωση 8.30.2 κατωτέρω.

Αναπροσαρμογή ενσώματων παγίων :

Με ημερομηνία αναφοράς 31/12/2020 η Εταιρεία και ο Όμιλος προέβησαν σε επανεκτίμηση της αξίας των οικοπέδων, κτιρίων και μηχανημάτων με βάση τις εκτιμήσεις ανεξάρτητου εκτιμητή αναφορικά με τις εύλογες αξίες τους όπως αναλυτικά παρατίθενται στη σημείωση 8.33.2.

Η επίδραση από την επανεκτίμηση της αξίας των οικοπέδων, κτιρίων και μηχανημάτων στα αποτελέσματα περιόδου και στην Καθαρή Θέση της Εταιρείας και του Ομίλου παρατίθενται κατωτέρω :

	Όμιλος		
	Κατάσταση Αποτελεσμάτων Περιόδου	Κατάσταση Συνολικών Εσόδων	Επίδραση στην Καθαρή Θέση
Γήπεδα -Οικόπεδα	110.000	839.754	949.754
Κτίρια	(179.612)	1.893.698	1.714.086
Μηχ/γικός εξοπλισμός	122.842	3.782.785	3.905.627
Σύνολο Επανεκτίμησης	53.230	6.516.237	6.569.467
Αναβαλλόμενη Φορολογία	(12.775)	(1.363.233)	(1.376.009)
Αποθεματικά από αποτίμηση παγίων σε Εύλογη Αξία	40.455	5.153.003	5.193.458

	Εταιρεία		
	Κατάσταση Αποτελεσμάτων Περιόδου	Κατάσταση Συνολικών Εσόδων	Επίδραση στην Καθαρή Θέση
Γήπεδα -Οικόπεδα	110.000	260.000	370.000
Κτίρια	(179.612)	1.159.172	979.560
Μηχ/γικός εξοπλισμός	122.842	3.457.167	3.580.009
Σύνολο Επανεκτίμησης	53.230	4.876.339	4.929.569
Αναβαλλόμενη Φορολογία	(12.775)	(1.170.321)	(1.183.097)
Αποθεματικά από αποτίμηση παγίων σε Εύλογη Αξία	40.455	3.706.018	3.746.472

8.2. Άυλα περιουσιακά στοιχεία

Τα άυλα περιουσιακά στοιχεία του Ομίλου και της Εταιρείας, αναλύονται στους παρακάτω πίνακες:

Ποσά σε €	ΟΜΙΛΟΣ			Εταιρεία
	Υπεραξία	Λογισμικά προγράμματα	Σύνολο	Λογισμικά προγράμματα
Αξία Κτήσης				
Σύνολο Αξίας την 01.01.2019	419.115	1.584.442	2.003.557	1.428.100
Προσθήκες	-	13.199	13.199	12.275
Μεταφορές	-	-	-	-
Συναλλαγματικές Διαφορές	-	(144)	(144)	-
Σύνολο Αξίας την 31.12.2019	419.115	1.597.497	2.016.612	1.440.375
Αποσβέσεις				
Σύνολο Αποσβέσεων την 01.01.2019	-	(1.479.127)	(1.479.127)	(1.336.537)
Αποσβέσεις περιόδου	-	(49.910)	(49.910)	(44.724)
Μεταφορές	-	-	-	-
Σύνολο Αποσβέσεων την 31.12.2019	-	(1.529.037)	(1.529.037)	(1.381.261)
Αναπόσβεστη Αξία				
Αναπόσβεστη αξία την 31.12.2019	419.115	68.460	487.575	59.114
Αξία Κτήσης				
Σύνολο Αξίας την 01.01.2020	419.115	1.597.497	2.016.612	1.440.375
Προσθήκες	-	50.397	50.397	50.397
Μεταφορές	-	3.064	3.064	3064
Συναλλαγματικές Διαφορές	-	(67)	(67)	-
Σύνολο Αξίας την 31.12.2020	419.115	1.650.892	2.070.007	1.493.837
Αποσβέσεις				
Σύνολο Αποσβέσεων την 01.01.2020	-	(1.529.037)	(1.529.037)	(1.381.261)
Αποσβέσεις περιόδου	-	(37.451)	(37.451)	(32.972)
Μεταφορές	-	-	-	-
Σύνολο Αποσβέσεων την 31.12.2020	-	(1.566.488)	(1.566.488)	(1.414.233)
Αναπόσβεστη Αξία				
Αναπόσβεστη αξία την 31.12.2020	419.115	84.404	503.519	79.603

Η υπεραξία προήλθε από εξαγορά θυγατρικής εταιρείας στη Ρουμανία, η οποία θεωρείται ως ιδιαίτερη μονάδα δημιουργίας ταμειακών ροών και η οποία αποτελείται από έναν λειτουργικό τομέα (χάλυβας).

Έλεγχος της υπεραξίας για τυχόν απομείωση διενεργείται ετησίως καθώς και όταν υπάρχουν ενδείξεις απομείωσης ότι η λογιστική τους αξία δεν θα ανακτηθεί. Σε τέτοιες περιπτώσεις λαμβάνονται οι αντίστοιχες προβλέψεις. Την 31/12/2020 η Διοίκηση προέβη σε έλεγχο της υπεραξίας όπου δεν προέκυψε ανάγκη απομείωσης. Αναφορικά με τον διενεργηθέντα έλεγχο απομείωσης της υπεραξίας ισχύουν τα εξής:

Η ανακτήσιμη αξία την 31/12/2020 καθορίστηκε από την Αξία Χρήσης η οποία υπολογίστηκε βάσει των προβλεπόμενων ταμειακών ροών από χρηματοοικονομικούς προϋπολογισμούς του Ομίλου εγκεκριμένους από την Διοίκηση καλύπτοντας μία περίοδο πέντε ετών.

Οι προβλεπόμενες ταμειακές ροές υπολογίστηκαν έτσι ώστε να αντισταθμίσουν τις συνθήκες ζήτησης του λειτουργικού τομέα.

Η πρόβλεψη των μελλοντικών εσόδων για την επόμενη πενταετία βασίστηκε στη σχέση μεταξύ των αναμενόμενων πωλήσεων του κλάδου και των αντίστοιχων πωλήσεων της εταιρείας (η σχέση αυτή καθορίζει το μερίδιο αγοράς της εταιρείας).

Το επιτόκιο που χρησιμοποιήθηκε για την προεξόφληση των προβλεπόμενων ταμειακών ροών είναι 7,1%, ενώ ο ρυθμός ανάπτυξης στο διηνεκές (μετά την πάροδο των πέντε ετών) που χρησιμοποιήθηκε είναι 3,2% και το περιθώριο EBITDA 2,5%-4,6%. Τα παραπάνω ποσοστά βασίστηκαν σε εκτιμήσεις της Διοίκησης του Ομίλου και είναι συνεπείς με ανεξάρτητες εξωτερικές πηγές πληροφόρησης.

Ο υπολογισμός της Αξίας Χρήσης είναι περισσότερο ευαίσθητος στις παρακάτω παραδοχές:

- α) Περιθώριο Μικτού κέρδους προ αποσβέσεων
- β) Επιτόκιο προεξόφλησης
- γ) Μεριδίο αγοράς κατά την περίοδο του προϋπολογισμού
- δ) Ρυθμός ανάπτυξης στο διηνεκές

Περιθώριο Μικτού κέρδους προ αποσβέσεων – Τα περιθώρια Μικτού κέρδους προ αποσβέσεων βασίζονται σε εκτιμήσεις κατά τη διάρκεια της περιόδου προϋπολογισμού των πέντε ετών και συγκλίνουν στην πενταετία σε περιθώρια μικτού κέρδους που έχουν επιτευχθεί κατά το παρελθόν πριν το ξέσπασμα της κρίσης.

Επιτόκιο προεξόφλησης – Τα επιτόκια προεξόφλησης αντικατοπτρίζουν την εκτίμηση της παρούσας κατάστασης των κινδύνων που αφορούν την κάθε μία Μονάδα Δημιουργίας Ταμειακών Ροών. Το επιτόκιο προεξόφλησης υπολογίστηκε βάσει του μέσου ποσοστού του σταθμισμένου μέσου κόστους κεφαλαίου του κλάδου. Το ποσοστό αυτό προσαρμόστηκε περαιτέρω προκειμένου να αντικατοπτρίζει τις παραδοχές της αγοράς για κάθε κίνδυνο των μονάδων δημιουργίας ταμειακών ροών για τους οποίους δεν έχουν προσαρμοστεί οι εκτιμήσεις των μελλοντικών ταμειακών ροών. Το επιτόκιο προεξόφλησης που χρησιμοποιήθηκε για τον έλεγχο απομείωσης ενσωματώνει την πιστοληπτική ικανότητα της Ρουμανίας και της Ευρωζώνης στο σύνολο.

Μεριδίο αγοράς κατά την περίοδο του προϋπολογισμού – Η Διοίκηση αναμένει αυξητική τάση στην αγορά που λειτουργεί ο τομέας κατά τη διάρκεια της περιόδου προϋπολογισμού κατά 6,0% μέση αύξηση ετησίως σύμφωνα με τις προβλέψεις του Διεθνούς Νομισματικού Ταμείου για την πορεία του Ακαθάριστου Εθνικού Προϊόντος της Ρουμανίας. Επιπλέον εκτιμά ότι η θέση του τομέα, σε σχέση με τους ανταγωνιστές, θα αυξηθεί από το 1,25% που είναι σήμερα, στο 2,37% στο τέλος της περιόδου προϋπολογισμού.

Ρυθμός ανάπτυξης στο διηνεκές – Ο ρυθμός ανάπτυξης βασίζεται σε μακροπρόθεσμες προοπτικές του Ομίλου για τον τομέα πληροφόρησης.

8.3. Επενδύσεις σε θυγατρικές

Η Εταιρεία συμμετέχει κατά 100% στην θυγατρική εταιρεία SIDMA WORLDWIDE LIMITED. Η αξία της εταιρείας SIDMA WORLDWIDE LIMITED την 31/12/2020 διαμορφώθηκε ως εξής :

	Αξία κτήσεως	Σωρ. απομείωση	Απομειωμένη Αξία 31.12.2020
SIDMA WORLWIDE LIMITED	17.002.387	(5.826.671)	11.175.716

Η αξία της συμμετοχής στη θυγατρική SIDMA WORLDWIDE LIMITED στις ατομικές οικονομικές καταστάσεις διαμορφώθηκε ως εξής:

	Εταιρία	
	31.12.2020	31.12.2019
Αρχή περιόδου	11.175.716	11.417.082
Κερδη/Ζημιές από έλεγχο απομείωσης	0	(241.366)
Υπόλοιπο λήξεως	11.175.716	11.175.716

Η θυγατρική εταιρεία SIDMA WORLDWIDE LIMITED συμμετέχει με τη σειρά της κατά 100% στις εταιρείες SIDMA BULGARIA και SIDMA ROMANIA .

Κατά την 31/12/2020 πραγματοποιήθηκε έλεγχος απομείωσης των συμμετοχών σε θυγατρικές και δεν προέκυψε ποσό προς απομείωση.

Για τους σκοπούς του ελέγχου απομείωσης της συμμετοχής στην εταιρεία SIDMA WORLDWIDE LIMITED, η ανακτήσιμη αξία καθορίστηκε από την Αξία Χρήσης των ΜΔΤΡ (SIDMA BULGARIA και SIDMA ROMANIA), η οποία υπολογίστηκε βάσει των προβλεπόμενων ταμιακών ροών από χρηματοοικονομικούς προϋπολογισμούς του Ομίλου εγκεκριμένους από τη Διοίκηση, καλύπτοντας μια περίοδο πέντε ετών.

Το επιτόκιο που χρησιμοποιήθηκε για την προεξόφληση των προβλεπόμενων ταμιακών ροών είναι 6,4% για τη SIDMA BULGARIA S.A και 7,1% για τη SIDMA ROMANIA SRL, ενώ ο ρυθμός ανάπτυξης στο διηνεκές (μετά την πάροδο των πέντε ετών) που χρησιμοποιήθηκε είναι 2,0% για τη SIDMA BULGARIA S.A και 3,2% για τη SIDMA ROMANIA SRL, λαμβάνοντας υπόψη τις μακροπρόθεσμες προοπτικές του Ομίλου αλλά και των οικονομιών των χωρών στις οποίες δραστηριοποιούνται οι παραπάνω εταιρείες.

8.4. Επενδύσεις σε ακίνητα

Οι επενδύσεις σε ακίνητα αναλύονται στο παρακάτω πίνακα.

Επενδύσεις σε ακίνητα	Όμιλος	Εταιρία
Υπόλοιπο 01/01/2020	0	0
Μεταφορά ακινήτου Ονοφύτων σε επενδυτικά ακίνητα	12.530.000	12.530.000
Υπολοιπο 31/12/2020	12.530.000	12.530.000

Με την ολοκλήρωση της μετεγκατάστασης της εμπορικής διεύθυνσης και των κεντρικών γραφείων της Διοίκησης από τα Οινόφυτα στο υποκατάστημα Ασπροπύργου αποφασίστηκε με ημερομηνία 31/12/2020, η αναταξινόμηση των εγκαταστάσεων της Εταιρείας στα Οινόφυτα Βοιωτίας από τα Ιδιοχρησιμοποιούμενα Ενσώματα Πάγια στο κονδύλι Επενδύσεις σε Ακίνητα.

Για την εξασφάλιση των δανείων του Ομίλου και της εταιρίας υφίστανται προσημειώσεις ακινήτων που αναφέρονται στη σημείωση 8.30.2 κατωτέρω.

Η εύλογη αξία προσδιορίστηκε από ανεξάρτητο εκτιμητή όπως αναλυτικά παρατίθενται στη σημείωση 8.33.2 .

8.5. Λοιπά μη κυκλοφορούντα περιουσιακά στοιχεία

Τα λοιπά στοιχεία μη κυκλοφορούντος ενεργητικού αναλύονται στο παρακάτω πίνακα.

	Ομίλου		Εταιρίας	
	31.12.2020	31.12.2019	31.12.2020	31.12.2019
Δοσμένες Εγγυήσεις	79.655	81.956	75.531	77.755
Λοιπά	1.000	500	1.000	500
Σύνολο	80.655	82.456	76.531	78.255

8.6. Αποθέματα

Τα αποθέματα του Ομίλου και της Εταιρείας, αναλύονται στον παρακάτω πίνακα:

	Ομίλου		Εταιρίας	
	31.12.2020	31.12.2019	31.12.2020	31.12.2019
Εμπορεύματα	6.023.541	6.870.274	5.440.048	5.607.907
Προϊόντα Έτοιμα και Ημιτελή	3.961.802	4.607.645	3.309.021	3.505.810
Πρώτες και βοηθητικές ύλες-αναλώσιμα ανταλλακτικά	6.157.635	11.018.235	4.981.752	7.681.125
Προκαταβολές για αγορά αποθεμάτων	2.328.873	933.308	0	0
Σύνολο	18.471.851	23.429.462	13.730.821	16.794.841

Για την εξασφάλιση των δανείων του Ομίλου και της Εταιρείας υφίσταται κυμαινόμενη ασφάλεια επί ομάδας αποθεμάτων που αναφέρεται στη σημείωση 8.30.2 κατωτέρω.

8.7. Απαιτήσεις από πελάτες και λοιπές εμπορικές απαιτήσεις

Οι Απαιτήσεις από πελάτες και λοιπές εμπορικές απαιτήσεις του Ομίλου και της Εταιρείας, αναλύονται στον παρακάτω πίνακα:

	Ομίλου		Εταιρίας	
	31.12.2020	31.12.2019	31.12.2020	31.12.2019
Πελάτες	33.843.596	29.374.682	28.377.782	23.137.147
Γραμμάτια εισπρακτέα	327.425	1.190.633	0	0
Επιταγές εισπρακτέες	15.453.772	14.237.071	15.390.072	14.074.538
Μείον: Προβλέψεις απομείωσης	(1.313.410)	(2.145.772)	(674.711)	(1.461.066)
Σύνολο	48.311.383	42.656.614	43.093.143	35.750.618

Η κίνηση του λογαριασμού των προβλέψεων απομείωσης έχει ως εξής:

	Ομίλου		Εταιρίας	
	31.12.2020	31.12.2019	31.12.2020	31.12.2019
Υπόλοιπο έναρξης χρήσης	2.145.772	2.082.147	1.461.066	1.476.411
Διαγραφή επισφαλών απαιτήσεων	(786.356)	(15.346)	(786.356)	(15.346)
Σχηματισμός νέας πρόβλεψης επισφαλών απαιτήσεων	29.998	99.840	-	-
Έσοδα από χρησιμοποιημένες προβλέψεις	(63.335)	(6.245)	-	-
Συναλλαγματικές διαφορές	(12.669)	(14.625)	-	-
Υπόλοιπο τέλους χρήσεως	1.313.410	2.145.772	674.710	1.461.066

Η Εταιρεία έχει θεσπίσει κριτήρια για την παροχή πίστωσης στους πελάτες τα οποία σε γενικές γραμμές βασίζονται στο μέγεθος των δραστηριοτήτων του πελάτη, την οικονομική συγκυρία καθώς και την εκτίμηση σχετικών οικονομικών πληροφοριών. Σε κάθε ημερομηνία κατάστασης οικονομικής θέσης όλες οι καθυστερημένες ή επισφαλείς απαιτήσεις εκτιμώνται για να προσδιοριστεί η αναγκαιότητα ή μη πρόβλεψης για επισφαλείς απαιτήσεις. Κάθε διαγραφή υπολοίπων πελατών χρεώνεται στην υπάρχουσα πρόβλεψη για επισφαλείς απαιτήσεις.

Οι εύλογες αξίες των απαιτήσεων συμπίπτουν περίπου με τις λογιστικές αξίες.

Η χρονική απεικόνιση των εμπορικών απαιτήσεων του Ομίλου και της Εταιρείας έχει ως εξής:

	Όμιλος		Εταιρία	
	31.12.2020	31.12.2019	31.12.2020	31.12.2019
Μη ληξιπρόθεσμες και μη απομειωμένες απαιτήσεις	40.668.165	29.300.252	35.552.428	23.099.183
<i>Ληξιπρόθεσμες και μη απομειωμένες απαιτήσεις</i>				
< 90 ημέρες	5.711.444	11.060.636	5.652.141	10.859.104
< 91 - 180 ημέρες	1.127.435	1.336.598	1.127.435	1.271.023
< 181-360 ημέρες	321.869	792.497	278.669	759.266
> 360 ημέρες	720.427	404.588	720.427	-
Εκτιμώμενες πιστωτικές ζημίες	(237.957)	(237.957)	(237.957)	(237.957)
Σύνολο	48.311.383	42.656.614	43.093.143	35.750.618

Οι μη ληξιπρόθεσμες και μη απομειωμένες απαιτήσεις αφορούν σε υπόλοιπα μέχρι και 120 ημέρες από την έκδοση του τιμολογίου.

8.8. Λοιπές απαιτήσεις

Οι Λοιπές απαιτήσεις του Ομίλου και της Εταιρείας, αναλύονται στον παρακάτω πίνακα:

	Ομίλου		Εταιρίας	
	31.12.2020	31.12.2019	31.12.2020	31.12.2019
Χρεώστες διάφοροι	1.369.749	513.756	1.051.093	374.765
Απαιτήσεις από Δημόσιο (φόρους κλπ)	35.167	112.631	10.804	14.153
Αγορές αποθεμάτων υπό παραλαβή	2.147.208	2.479.237	2.147.208	2.479.237
Δεσμευμένοι λ/σμοί καταθέσεων	31.684	-	-	-
Έξοδα επομένων χρήσεων	190.278	194.818	167.923	157.135
Έσοδα χρήσεως εισπρακτέα	97.255	176.315	97.255	176.315
Σύνολο	3.871.341	3.476.758	3.474.284	3.201.605

8.9. Ταμειακά διαθέσιμα και ταμειακά ισοδύναμα

Τα ταμειακά διαθέσιμα του Ομίλου και της Εταιρείας, αναλύονται στον παρακάτω πίνακα:

	Ομίλου		Εταιρίας	
	31.12.2020	31.12.2019	31.12.2020	31.12.2019
Διαθέσιμα στο ταμείο	12.017	32.517	2.732	11.275
Βραχυπρόθεσμες τραπεζικές καταθέσεις	16.730.204	6.206.601	15.745.739	5.346.530
Σύνολο	16.742.221	6.239.118	15.748.471	5.357.806

8.10. Μετοχικό κεφάλαιο και Κεφάλαιο υπέρ το άρτιο

Το Μετοχικό Κεφάλαιο της Εταιρείας ανέρχεται στο συνολικό ποσό των 18.336.001 €, διαιρούμενο σε 13.582.223 ονομαστικές κοινές μετοχές, ονομαστικής αξίας 1,35 € η κάθε μία.

	Ομίλου		Εταιρίας	
	31.12.2020	31.12.2019	31.12.2020	31.12.2019
Μετοχικό Κεφάλαιο (13.582.223 μετ * 1,35 €)	18.336.001	13.752.000	18.336.001	13.752.000
Διαφορά από έκδοση μετοχών υπέρ το άρτιο	13.296.000	9.875.000	13.296.000	9.875.000
Σύνολο	31.632.000	23.627.000	31.632.000	23.627.000

Αύξηση Μετοχικού Κεφαλαίου με εισφορά στοιχείων ενεργητικού και παθητικού ΜΠΗΤΡΟΣ ΜΕΤΑΛΛΟΥΡΓΙΚΗ Α.Ε.Β.Ε.

Το Διοικητικό Συμβούλιο πιστοποίησε την 16η Οκτωβρίου 2020 την ολοσχερή και εμπρόθεσμη καταβολή του ποσού της αύξησης μετοχικού κεφαλαίου σύμφωνα με το άρθρο 20 παρ. 8 του Ν. 4548/2018 που αποφασίστηκε από την Τακτική Γενική Συνέλευση των μετόχων της Εταιρείας την 25η Μαΐου 2020, ήτοι ποσού τεσσάρων εκατομμυρίων πεντακοσίων ογδόντα τεσσάρων χιλιάδων ευρώ και εξήντα λεπτών (4.584.000,60), καθώς και του ποσού που αντιστοιχεί στην υπέρ το άρτιο διαφορά, ήτοι ποσού τριών εκατομμυρίων τετρακοσίων είκοσι ενός χιλιάδων πεντακοσίων εβδομήντα ενός Ευρώ και είκοσι λεπτών (3.421.571,20), διά της εισφοράς στοιχείων του ενεργητικού και του παθητικού που αφορούν στην εμπορία και επεξεργασία χαλυβουργικών προϊόντων της εταιρείας «ΜΠΗΤΡΟΣ ΜΕΤΑΛΛΟΥΡΓΙΚΗ Α.Ε.Β.Ε.» στην Εταιρεία.

Η εισφορά των στοιχείων ενεργητικού και παθητικού αναλύεται στον κατωτέρω πίνακα :

ΠΕΡΙΟΥΣΙΑΚΑ ΣΤΟΙΧΕΙΑ (ποσά σε χιλ.€)	Πραγματική επίδραση
Αποθέματα	4.040
Λοιπές απαιτήσεις	43
Εμπορικές Απαιτήσεις	5.003
Ταμειακά Διαθέσιμα και ισοδύναμα	6.185
Σύνολο κυκλοφορούντος ενεργητικού	15.271
Σύνολο Ενεργητικού	15.271

ΚΑΘΑΡΗ ΘΕΣΗ	Πραγματική επίδραση
Μετοχικό κεφάλαιο	4.584
Κεφάλαιο υπέρ το άρτιο	3.422
Σύνολο ιδίων κεφαλαίων	8.006

ΥΠΟΧΡΕΩΣΕΙΣ	Πραγματική επίδραση
Προβλέψεις για παροχές στους εργαζόμενους	131
Σύνολο Μακροπρόθεσμων υποχρεώσεων	131
Προμηθευτές και συναφείς υποχρεώσεις	258
Βραχυπρόθεσμες δανειακές υποχρεώσεις	6.866
Λοιπές βραχυπρόθεσμες υποχρεώσεις	10
Σύνολο βραχυπρόθεσμων υποχρεώσεων	7.134
Σύνολο Υποχρεώσεων	7.265

Σύνολο Καθαρής Θέσης και Υποχρεώσεων	15.271
---	---------------

8.11. Αποθεματικά Κεφάλαια

Η ανάλυση των αποθεματικών κεφαλαίων έχει ως εξής:

	Ομίλου						Σύνολο
	Τακτικό αποθεματικό	Έκτακτα Αποθεματικά	Ειδικά αποθεματικά	Αφορολόγητα και Αποθεματικά ειδικών διατάξεων	Αποθεματικά αναπροσαρμογής ακινήτων σε τρέχουσες αξίες	Σ.Δ. μετατροπής ισολογισμών θυγατρικών εξωτερικού	
Υπόλοιπο στις 1 Ιανουαρίου 2019	2.518.248	239.720	866.370	9.064.267	9.094.714	(208.088)	21.575.230
Μεταβολές κατά την διάρκεια της χρήσης	-	-	-	-	-	153.390	153.390
Υπόλοιπο στις 31 Δεκεμβρίου 2019	2.518.248	239.720	866.370	9.064.267	9.094.714	(54.699)	21.728.620
Μεταβολές κατά την διάρκεια της χρήσης	-	-	-	-	5.591.530	155.132	5.746.662
Υπόλοιπο στις 31 Δεκεμβρίου 2020	2.518.248	239.720	866.370	9.064.267	14.686.244	100.434	27.475.282

	Εταιρίας					
	Τακτικό αποθεματικό	Έκτακτα Αποθεματικά	Ειδικά αποθεματικά	Αφορολόγητα και Αποθεματικά ειδικών διατάξεων	Αποθεματικά αναπροσαρμογής ακινήτων σε τρέχουσες αξίες	Σύνολο
Υπόλοιπο στις 1 Ιανουαρίου 2019	2.518.248	239.720	866.379	9.064.267	6.227.065	18.915.678
Μεταβολές κατά την διάρκεια της χρήσης	-	-	-	-	-	-
Υπόλοιπο στις 31 Δεκεμβρίου 2019	2.518.248	239.720	866.379	9.064.267	6.227.065	18.915.678
Μεταβολές κατά την διάρκεια της χρήσης	-	-	-	-	4.144.544	4.144.544
Υπόλοιπο στις 31 Δεκεμβρίου 2020	2.518.248	239.720	866.379	9.064.267	10.371.609	23.060.222

8.12. Δάνεια

Οι δανειακές υποχρεώσεις του Ομίλου και της Εταιρείας αναλύονται ως εξής:

	Ομίλου		Εταιρίας	
	31.12.2020	31.12.2019	31.12.2020	31.12.2019
Μακροπρόθεσμες υποχρεώσεις				
Ομολογιακά Δάνεια	52.967.719	53.677.720	52.967.719	53.677.720
Δάνεια τραπεζών Μάκρο	9.006.234	9.886.694	1.249.998	1.425.000
Υποχρεώσεις από Leasing (μακρ.)	310.576	246.060	213.193	88.323
Μείον: Μακροπρόθεσμες υποχρεώσεις πληρωτέες στην επόμενη χρήση	(53.877.343)	(54.462.793)	(53.167.720)	(53.852.722)
Σύνολο μακροπροθέσμων υποχρεώσεων (α)	8.407.186	9.347.681	1.263.191	1.338.321
Βραχυπρόθεσμες υποχρεώσεις				
Δάνεια τραπεζών	36.004.643	28.606.656	23.793.239	16.397.432
Υποχρεώσεις από Leasing (βραχ.)	245.737	198.240	134.290	120.272
Χρηματοδοτήσεις μέσω factoring	16.616.636	12.253.309	16.031.828	11.775.609
Σύνολο βραχυπροθέσμων υποχρεώσεων (β)	52.867.016	41.058.205	39.959.358	28.293.313
Πλέον: Μακροπρόθεσμες υποχρεώσεις πληρωτέες στην επόμενη χρήση (γ)	53.877.343	54.462.793	53.167.720	53.852.722
Γενικό Σύνολο (α)+(β) +(γ)	115.151.545	104.868.679	94.390.268	83.484.356

Αναφορικά με το συνολικό δανεισμό (μακροπρόθεσμα και βραχυπρόθεσμα δάνεια) παρατίθενται παρακάτω ο πίνακας μελλοντικών αποπληρωμών για τον Όμιλο και την Εταιρεία:

	Ομίλου		Εταιρίας	
	31.12.2020	31.12.2019	31.12.2020	31.12.2019
Εώς 1 έτος	106.744.359	95.520.998	93.127.077	82.146.035
Μεταξύ 1 και 5 ετών	8.407.186	9.347.681	1.263.191	1.338.321
Πάνω από 5 έτη	0	0	0	0
Σύνολο	115.151.545	104.868.679	94.390.268	83.484.356

Ομολογιακά Δάνεια Εταιρείας

- Ομολογιακό δάνειο αρχικού ποσού € 49 εκ. με ομολογιούχους δανειστές τις τράπεζες «ΤΡΑΠΕΖΑ EUROBANK ERGASIAS A.E, ΕΘΝΙΚΗ ΤΡΑΠΕΖΑ ΤΗΣ ΕΛΛΑΔΟΣ ΑΕ, ΤΡΑΠΕΖΑ ΠΕΙΡΑΙΩΣ ΑΝΩΝΥΜΟΣ ΕΤΑΙΡΕΙΑ, ΕΜΠΟΡΙΚΗ ΤΡΑΠΕΖΑ ΤΗΣ ΕΛΛΑΔΟΣ ΑΕ, ALPHA ΤΡΑΠΕΖΑ ΑΝΩΝΥΜΟΣ ΕΤΑΙΡΕΙΑ.» και «HSBC BANK PLC», και την «ΤΡΑΠΕΖΑ EUROBANK ERGASIAS A.E» ως διαχειριστή πληρωμών και εκπρόσωπο των ομολογιούχων δανειστών.

- Ομολογιακά δάνεια της απορροφηθείσας εταιρείας Πανέλκο Α.Ε. ποσού € 4 εκ. με την «ΕΘΝΙΚΗ ΤΡΑΠΕΖΑ ΤΗΣ ΕΛΛΑΔΟΣ ΑΕ» και ποσού € 4 εκ. με την «ΤΡΑΠΕΖΑ EUROBANK ERGASIAS Α.Ε.».

Την 31/12/2020 τα υπόλοιπα των ανωτέρω δανείων απεικονίζονται στις βραχυπρόθεσμες υποχρεώσεις της Εταιρείας και του Ομίλου.

Ωστόσο όπως αναλύεται στη σημείωση 8.38, η εκταμίευση τον Φεβρουάριο του 2021 των νέων κοινών ομολογιακών δανείων της Εταιρείας σε συνέχεια της από 16η Οκτωβρίου 2020 υπογραφής των συμβατικών εγγράφων με τους ομολογιούχους δανειστές, χρηματοδότησε την ολική αποπληρωμή τους.

Υπογραφή συμβατικών εγγράφων για την έκδοση νέων ομολογιακών δανείων

Την 16η Οκτωβρίου 2020 υπεγράφησαν τα συμβατικά έγγραφα για την έκδοση από την Εταιρεία των ακόλουθων ομολογιακών δανείων:

(α) κοινού εξασφαλισμένου ομολογιακού δανείου κατά τις διατάξεις του Ν. 4548/2018, ύψους έως Ευρώ σαράντα τεσσάρων εκατομμυρίων εξακοσίων τριάντα πέντε χιλιάδων (44.635.000). Το κεφάλαιο του ως άνω ομολογιακού δανείου διαιρείται σε δύο (2) σειρές ως ακολούθως:

Σειρά Α δηλαδή σε ομολογίες που αντιπροσωπεύουν συνολική ονομαστική αξία έως το ποσό των Ευρώ τριάντα έξι εκατομμυρίων επτακοσίων σαράντα τεσσάρων χιλιάδων (36.744.000). Ως τελική ημερομηνία αποπληρωμής για την Σειρά Α ορίζεται η ημερομηνία κατά την οποία συμπληρώνονται δέκα (10) έτη από την αντίστοιχη ημερομηνία έκδοσης των ομολογιών.

Σειρά Β δηλαδή σε ομολογίες που αντιπροσωπεύουν συνολική ονομαστική αξία έως το ποσό των Ευρώ επτά εκατομμυρίων οκτακοσίων ενενήντα μίας χιλιάδων (7.891.000). Ως τελική ημερομηνία αποπληρωμής για τη Σειρά Β ορίζεται η ημερομηνία κατά την οποία συμπληρώνονται πέντε (5) έτη από την αντίστοιχη ημερομηνία έκδοσης των ομολογιών.

(β) κοινού εξασφαλισμένου ομολογιακού δανείου κατά τις διατάξεις του Ν. 4548/2018, ύψους έως του συνολικού ποσού των Ευρώ επτά εκατομμυρίων εκατόν εβδομήντα επτά χιλιάδων (7.177.000). Ως τελική ημερομηνία αποπληρωμής των ομολογιών που θα εκδοθούν στο πλαίσιο του ως άνω ομολογιακού δανείου ορίζεται η ημερομηνία κατά την οποία συμπληρώνονται δέκα (10) έτη από την αντίστοιχη ημερομηνία έκδοσης των ομολογιών.

(γ) κοινού εξασφαλισμένου ομολογιακού δανείου κατά τις διατάξεις του Ν. 4548/2018, ύψους έως του συνολικού ποσού των Ευρώ είκοσι τεσσάρων εκατομμυρίων εννιάκοσίων ογδόντα χιλιάδων (24.980.000).

Τα δάνεια του Ομίλου σε ξένο νόμισμα ανέρχονται σε € 6.839 χιλ. (RON 33.302 χιλ.).

Το μέσο κόστος δανεισμού για την Εταιρεία ανήλθε στο 4,9% ενώ για τον Όμιλο στο 4,2%.

Ο Όμιλος έχει πάγια τακτική να μην κάνει χρήση του συνόλου των διαθέσιμων γραμμών του και ανά πάσα χρονική περίοδο να υπάρχουν διαθέσιμα πιστωτικά όρια ή ταμειακά διαθέσιμα τουλάχιστον 7,5% επί του συνόλου. Οι οικονομικές καταστάσεις της εταιρείας, έχουν συνταχθεί με βάση την αρχή της συνέχισης της δραστηριότητας.

Για την εξασφάλιση των δανείων του Ομίλου και της εταιρείας υφίστανται προσημειώσεις ακινήτων, κυμαινόμενη ασφάλεια επί ομάδας αποθεμάτων και εγγυήσεις (μεταχρονολογημένες επιταγές και τιμολόγια πελατών) που αναφέρονται στις σημειώσεις 8.30.1 και 8.30.2 κατωτέρω.

8.13. Επιχορηγήσεις Περιουσιακών Στοιχείων

Οι επιχορηγήσεις των πάγιων περιουσιακών στοιχείων αφορούν σε επιχορηγήσεις για επενδύσεις της Μητρικής Εταιρείας και αναλύονται παρακάτω.

	Όμιλου		Εταιρίας	
	31.12.2020	31.12.2019	31.12.2020	31.12.2019
Επιχορηγήσεις Παγίων Στοιχείων	68.166	109.096	68.166	109.096
Σύνολο	68.166	109.096	68.166	109.096

Οι αποσβέσεις επιχορηγήσεων ανέρχονται σε € 40.930 για τη χρήση 2020 και € 42.019 για τη χρήση 2019.

8.14. Αναβαλλόμενος φόρος εισοδήματος

Οι αναβαλλόμενες φορολογικές απαιτήσεις συμψηφίζονται με τις αναβαλλόμενες φορολογικές υποχρεώσεις εφόσον υπάρχει δικαίωμα για συμψηφισμό και αφορούν και τα δύο στην ίδια φορολογική αρχή.

Ο υπολογισμός των αναβαλλόμενων φόρων του Ομίλου και της Εταιρείας επανεξετάζεται σε κάθε χρήση, προκειμένου το υπόλοιπο που εμφανίζεται στον ισολογισμό να απεικονίζει τους ισχύοντες φορολογικούς συντελεστές.

Ο φορολογικός συντελεστής των ανωνύμων εταιρειών στην Ελλάδα για τη διαχειριστική χρήση που έληξε στις 31/12/2020 ανέρχεται σε 24%.

	Όμιλος						
	Πάγια	Συμμετοχές	Προβλεψεις Αποζημίωσης Προσωπικού	Προβλέψεις Επισφαλών Απαιτήσεων	Φορολογικές Ζημιές/Thin Cap	Λοιπές Προβλέψεις	Σύνολο
1/1/2019	(4.978.500)	-	171.534	302.833	1.615.022	672	(2.888.440)
Πίστωση/(Χρέωση) στην ΚΑΧ	46.886	-	11.542	(3.836)	(226.865)	-	(172.273)
Επίδραση από αλλαγή συντελεστή αναβ.φορολ. στην Πίστωση/(Χρέωση) στην κατάσταση Συνολικών Εσόδων	191.978	-	(7.358)	(12.231)	(96.959)	-	75.431
Επίδραση από αλλαγή συντελεστή αναβ.φορολ. στην Κατάσταση Διευρυμένου Εισοδήματος	-	-	6.613	-	-	-	6.613
Κατάσταση Διευρυμένου Εισοδήματος	-	-	(1.029)	-	-	-	(1.029)
Συναλλαγματικές Διαφορές	249	-	-	-	-	-	249
31/12/2019	(4.739.387)	-	181.303	286.766	1.291.197	672	(2.979.449)
1/1/2020	(4.739.387)	-	181.303	286.766	1.291.197	672	(2.979.449)
Πίστωση/(Χρέωση) στην Κ.Α.Χ.	83.020	-	42.960	(131.614)	133.290	-	127.656
Πίστωση/(Χρέωση) στην κατάσταση Συνολικών Εσόδων	(1.363.233)	-	(34.410)	-	-	-	(1.397.644)
31/12/2020	(6.019.601)	-	189.853	155.151	1.424.488	672	(4.249.437)

	Εταιρίας						
	Πάγια	Συμμετοχές	Προβλεψεις Αποζημίωσης Προσωπικού	Προβλέψεις Επισφαλών Απαιτήσεων	Φορολογικές Ζημιές/Thin Cap	Λοιπές Προβλέψεις	Σύνολο
1/1/2019	(4.671.434)	384.842	173.232	309.612	1.050.694	-	(2.753.054)
Πίστωση/(Χρέωση) στην ΚΑΧ	63.081	(384.842)	11.131	(3.836)	(38.149)	-	(352.615)
Επίδραση από αλλαγή συντελεστή αναβ.φορολ. στην Πίστωση/(Χρέωση) στην κατάσταση Συνολικών Εσόδων	191.978	-	(7.358)	(12.231)	(96.959)	-	75.431
Επίδραση από αλλαγή συντελεστή αναβ.φορολ. στην Κατάσταση Διευρυμένου Εισοδήματος	-	-	6.613	-	-	-	6.613
Κατάσταση Διευρυμένου Εισοδήματος	-	-	(1.029)	-	-	-	(1.029)
31/12/2019	(4.416.375)	-	182.590	293.545	915.586	-	(3.024.655)
1/1/2020	(4.416.375)	-	182.590	293.545	915.586	-	(3.024.655)
Πίστωση/(Χρέωση) στην Κ.Α.Χ.	83.459	-	44.363	(131.614)	131.614	-	127.823
Πίστωση/(Χρέωση) στην κατάσταση Συνολικών Εσόδων	(1.170.322)	-	(34.298)	-	-	-	(1.204.620)
31/12/2020	(5.503.237)	-	192.654	161.930	1.047.200	-	(4.101.452)

8.15. Υποχρεώσεις παροχών λόγω εξόδου από την υπηρεσία

Η μεταβολή στην παρούσα αξία της υποχρέωσης για τα καθορισμένα προγράμματα παροχών έχει ως εξής:

Προγράμματα καθορισμένων παροχών	Όμιλου		Εταιρίας	
	31.12.2020	31.12.2019	31.12.2020	31.12.2019
Υποχρέωση καθορισμένων παροχών την 1η Ιανουαρίου	790.685	718.709	760.790	692.925
Τρέχον κόστος απασχόλησης	34.083	35.968	27.341	31.323
Έξοδο τόκων	11.860	13.656	11.412	13.166
Κόστος διακανονισμών	26.167	-	26.167	-
Κόστος προϋπηρεσίας	26.090	-	26.090	-
Παροχές πληρωθείσες	(37.541)	-	(37.541)	-
Προσαρμογή παρούσας αξίας Δέσμευσης Καθορισμένων Παροχών μέσω Συνολικού Εισοδήματος	(195.826)	-	(195.826)	-
Επανεκτιμήσεις - αναλογιστικές ζημιές/(κέρδη) από μεταβολές χρηματοοικονομικών παραδοχών	42.917	22.352	44.036	23.376
Επανεκτιμήσεις - αναλογιστικές ζημιές/(κέρδη) από μεταβολές εμπειρικών παραδοχών (Μετακίνηση)/Απορρόφηση προσωπικού ΜΠΗΤΡΟΣ ΜΕΤΑΛΛΟΥΡΓΙΚΗ	8.880	-	8.880	-
	131.378	-	131.378	-
Υποχρέωση καθορισμένων παροχών την 31η Δεκεμβρίου	838.693	790.685	802.727	760.790

Τα ποσά που αναγνωρίζονται στην Κατάσταση Αποτελεσμάτων είναι:

Προγράμματα καθορισμένων παροχών	Ομίλου		Εταιρίας	
	31.12.2020	31.12.2019	31.12.2020	31.12.2019
Τρέχον κόστος απασχόλησης	34.083	35.968	27.341	31.323
Έξοδο τόκων	11.860	13.656	11.412	13.166
Κόστος διακανονισμών	26.167	-	26.167	-
Κόστος προϋπηρεσίας	26.090	-	26.090	-
Συνολικά έξοδα αναγνωρισμένα στην Κατάσταση Αποτελεσμάτων	98.200	49.623	91.010	44.489

Τα ποσά που αναγνωρίζονται στα λοιπά συνολικά έσοδα της Κατάστασης Λοιπών Συνολικών Εσόδων είναι:

Προγράμματα καθορισμένων παροχών	Ομίλου		Εταιρίας	
	31.12.2020	31.12.2019	31.12.2020	31.12.2019
Προσαρμογή παρούσας αξίας Δέσμευσης Καθορισμένων Παροχών μέσω Συνολικού Εισοδήματος	195.826	-	195.826	-
Επανεκτιμήσεις - αναλογιστικές ζημιές / (κέρδη) από μεταβολές χρηματοοικονομικών παραδοχών	(42.917)	(22.352)	(44.036)	(23.376)
Επανεκτιμήσεις - αναλογιστικές ζημιές / (κέρδη) από μεταβολές εμπειρικών παραδοχών	(8.880)	-	(8.880)	-
Συνολικά έσοδα / (έξοδα) αναγνωρισμένα στα λοιπά συνολικά έσοδα	144.029	(22.352)	142.910	(23.376)

Οι σημαντικές αναλογιστικές παραδοχές που χρησιμοποιήθηκαν για την αποτίμηση είναι οι ακόλουθες:

	Ομίλου		Εταιρίας	
	31.12.2020	31.12.2019	31.12.2020	31.12.2019
Προεξοφλητικό επιτόκιο	0,90%	1,50%	0,90%	1,50%
Μελλοντικές αυξήσεις μισθών	1,00%	1,00%	1,00%	1,00%

Το ποσό της υποχρέωσης είναι ιδιαίτερα ευαίσθητο στις χρησιμοποιούμενες υποθέσεις, και ιδιαίτερα στις υποθέσεις αύξησης των αποδοχών και του προεξοφλητικού επιτοκίου. Ακολούθως παρατίθεται ανάλυση ευαισθησίας στις χρησιμοποιούμενες υποθέσεις αύξησης των αποδοχών και του προεξοφλητικού επιτοκίου:

31.12.2020	Ομίλου		Εταιρίας	
Προεξοφλητικό επιτόκιο	+ 0,50%	- 0,50%	+ 0,50%	- 0,50%
Υποχρέωση καθορισμένων παροχών	800.328	880.902	766.007	843.126

31.12.2020	Ομίλου		Εταιρίας	
Μελλοντικές αυξήσεις μισθών	+ 1%	- 1%	+ 1%	- 1%
Υποχρέωση καθορισμένων παροχών	927.210	762.192	887.448	729.507

8.16. Προμηθευτές και συναφείς υποχρεώσεις

Οι Προμηθευτές και οι λοιπές υποχρεώσεις του Ομίλου και της Εταιρείας, αναλύονται στον παρακάτω πίνακα:

	Ομίλου		Εταιρίας	
	31.12.2020	31.12.2019	31.12.2020	31.12.2019
Προμηθευτές	31.875.442	40.902.973	24.454.017	31.314.809
Σύνολο	31.875.442	40.902.973	24.454.017	31.314.809

Οι όροι πληρωμής των εγχώριων προμηθευτών ανήλθαν σε περίπου 90 ημέρες. Όσον αφορά τους ξένους προμηθευτές, οι όροι πληρωμής κυμαίνονται από τους μετρητοίς μέχρι 90 ημέρες. Οι μέσες σταθμισμένες μέρες εξόφλησης των προμηθευτών ανέρχονται στις 43 ημέρες.

8.17. Λοιπές Βραχυπρόθεσμες Υποχρεώσεις

Οι Λοιπές βραχυπρόθεσμες υποχρεώσεις του Ομίλου και της Εταιρείας, αναλύονται στον παρακάτω πίνακα:

	Ομίλου		Εταιρίας	
	31.12.2020	31.12.2019	31.12.2020	31.12.2019
Προκαταβολές πελατών	512.520	515.931	506.309	510.456
Ασφαλιστικοί οργανισμοί	260.902	222.574	260.902	222.574
Πιστωτές Διάφοροι	2.023.190	1.923.148	1.909.758	1.783.793
Δουλευμένα έξοδα	352.671	264.361	352.671	248.081
Λοιπές βραχυπρόθεσμες υποχρεώσεις	1.328.225	93.844	1.191.544	68.438
Λοιποί μεταβατικοί λογαριασμοί Παθητικού	105.475	10.736	105.475	10.736
Σύνολο	4.582.984	3.030.595	4.326.660	2.844.079

8.18. Κύκλος εργασιών

Η ανάλυση του κύκλου εργασιών ανά κατηγορία είναι η κάτωθι:

	1.1-31.12.2020		1.1-31.12.2019	
	Ομίλου	Εταιρίας	Ομίλου	Εταιρίας
Παραγωγή βασικού σιδήρου και χάλυβα και σιδηροκραμάτων	58.214.618	39.567.884	60.307.311	38.368.397
Χονδρικό εμπόριο μετάλλων και μεταλλευμάτων	48.585.342	27.862.190	49.123.824	22.297.800
Κατασκευή μεταλλικών σκελετών και μερών μεταλλικών σκελετών	14.404.124	14.404.124	14.326.070	14.326.070
Κατεργασία και επικάλυψη μετάλλων	7.585.076	7.585.076	7.110.754	7.110.754
Παραγωγή Ηλεκτρικής Ενέργειας από Φωτοβολταϊκά Συστήματα	366.183	366.183	357.100	357.100
Κατασκευή χαλυβδοσωλήνων	4.099.333	4.099.333	2.496.056	2.496.056
Σύνολο	133.254.677	93.884.791	133.721.115	84.956.178

Στα ποσά του κύκλου εργασιών της Κατάστασης Συνολικών Εσόδων Ομίλου και Εταιρείας δεν περιλαμβάνονται οι πωλήσεις που πραγματοποίησε η μητρική εταιρεία το έτος 2020 για λογαριασμό τρίτων (αντιπροσωπεία) ποσού € 29.495.904. Το αντίστοιχο ποσό του προηγούμενου έτους 2019 ήταν € 32.885.156.

Τα παραπάνω πρέπει να συνυπολογίζονται κατά τον υπολογισμό δεικτών που έχουν ως βάση τον κύκλο εργασιών του Ομίλου και της Εταιρείας.

8.19. Κόστος πωληθέντων

Το Κόστος Πωληθέντων του Ομίλου και της Εταιρείας, αναλύεται στον παρακάτω πίνακα:

	Ομίλου		Εταιρίας	
	31.12.2020	31.12.2019	31.12.2020	31.12.2019
Κόστος αποθεμάτων αναγνωρισμένο ως έξοδο	114.383.516	117.536.986	77.779.216	72.003.018
Αμοιβές και έξοδα προσωπικού	1.352.409	1.443.550	1.175.960	1.096.415
Αμοιβές και έξοδα τρίτων	1.955.575	1.750.882	1.899.362	1.689.154
Παροχές Τρίτων	546.484	545.561	499.671	473.924
Φόροι - Τέλη	28.088	64.227	16.919	17.842
Διάφορα έξοδα	225.768	152.595	156.109	109.301
Αποσβέσεις παγίων	1.143.952	1.170.770	994.082	1.008.572
Σύνολο	119.635.792	122.664.571	82.521.318	76.398.226

8.20. Λοιπά έσοδα

Τα Λοιπά έσοδα του Ομίλου και της Εταιρείας, αναλύονται στον παρακάτω πίνακα:

	Ομίλου		Εταιρίας	
	31.12.2020	31.12.2019	31.12.2020	31.12.2019
Έσοδα από παροχή υπηρεσιών σε τρίτους	741.690	773.562	741.690	773.562
Προμήθειες μεσιτείες	1.817.362	2.020.116	1.391.076	1.565.819
Ενοίκια	295.887	159.757	295.887	159.757
Εισπραττόμενα έξοδα αποστολής αγαθών	1.464.618	1.410.280	1.140.179	1.109.526
Έσοδα παρεπόμενων ασχολιών	62.146	64.758	-	-
Έσοδα προηγούμενων χρήσεων	142.490	217.972	57.348	180.966
Αποσβέσεις επιχορηγούμενων παγίων	40.930	42.019	40.930	42.019
Λοιπά έκτακτα έσοδα	509.890	760.047	401.538	383.968
Εσοδα από αχρησιμοποίητες προβλέψεις	46.999	1.789	-	-
Σύνολο	5.122.012	5.450.299	4.068.649	4.215.617

8.21. Έξοδα διοικητικής λειτουργίας

Τα Έξοδα διοικητικής λειτουργίας του Ομίλου και της Εταιρείας, αναλύονται στον παρακάτω πίνακα:

	Ομίλου		Εταιρίας	
	31.12.2020	31.12.2019	31.12.2020	31.12.2019
Αμοιβές και έξοδα προσωπικού	1.892.817	1.835.569	1.374.666	1.327.972
Αμοιβές και έξοδα τρίτων	1.220.869	901.813	1.026.796	695.529
Παροχές Τρίτων	185.801	240.567	110.099	120.545
Φόροι - Τέλη	349.466	324.343	313.545	272.227
Διάφορα έξοδα	255.876	250.728	129.398	149.110
Αποσβέσεις παγίων	371.977	396.676	339.525	353.247
Προβλέψεις εκμετάλλευσης	53.698	31.323	53.698	31.323
Σύνολο	4.330.504	3.981.019	3.347.725	2.949.953

8.22. Έξοδα λειτουργίας διαθέσεως

Τα Έξοδα λειτουργίας διάθεσης του Ομίλου και της Εταιρείας, αναλύονται στον παρακάτω πίνακα:

	Ομίλου		Εταιρίας	
	31.12.2020	31.12.2019	31.12.2020	31.12.2019
Αμοιβές και έξοδα προσωπικού	3.628.175	3.402.108	2.553.962	2.284.136
Αμοιβές και έξοδα τρίτων	1.020.688	1.074.647	597.342	622.337
Παροχές Τρίτων	1.032.878	998.095	942.030	869.397
Φόροι - Τέλη	120.521	101.714	62.803	66.539
Διάφορα έξοδα	3.549.051	3.330.842	3.466.400	3.233.859
Αποσβέσεις παγίων	746.462	716.784	438.188	426.754
Προβλέψεις εκμετάλλευσης	30.545	101.135	-	-
Σύνολο	10.128.320	9.725.324	8.060.724	7.503.022

8.23. Άλλα έξοδα

Τα Άλλα έξοδα του Ομίλου και της Εταιρείας, αναλύονται στον παρακάτω πίνακα:

	Ομίλου		Εταιρίας	
	31.12.2020	31.12.2019	31.12.2020	31.12.2019
Έξοδα προηγούμενων χρήσεων	135.684	303.566	135.684	303.566
Λοιπά έκτακτα	41.508	177.083	2.631	157.830
Σύνολο	177.193	480.648	138.316	461.396

8.24. Χρηματοοικονομικό κόστος

Τα χρηματοοικονομικά Έξοδα-Έσοδα του Ομίλου και της Εταιρείας, αναλύονται στον παρακάτω πίνακα:

	Ομίλου		Εταιρίας	
	31.12.2020	31.12.2019	31.12.2020	31.12.2019
Πιστωτικοί τόκοι τραπεζών	2.731	10.634	2.512	10.074
Διαφορές απομείωσης ομολογιακού δανείου	-	1.000.000	-	1.000.000
Συνολο Χρηματοοικονομικών Εσόδων	2.731	1.010.634	2.512	1.010.074
Χρεωστικοί τόκοι	(4.115.759)	(4.288.957)	(2.902.822)	(2.907.399)
Διαφορα τραπεζικά έξοδα	(679.713)	(787.602)	(638.943)	(730.327)
Τόκοι από χρηματοδοτική μίσθωση (leasing)	(11.195)	(47.310)	(10.261)	(31.095)
Συναλλαγματικές Διαφορές	(126.007)	(149.452)	-	-
Συνολο Χρηματοοικονομικών Εξόδων	(4.932.673)	(5.273.322)	(3.552.026)	(3.668.821)
Σύνολο	(4.929.943)	(4.262.687)	(3.549.514)	(2.658.747)

8.25. Επενδυτικά αποτελέσματα

Τα Επενδυτικά Αποτελέσματα του Ομίλου και της Εταιρείας, αναλύονται στον παρακάτω πίνακα:

	Ομίλου		Εταιρίας	
	31.12.2020	31.12.2019	31.12.2020	31.12.2019
Κέρδη/Ζημιές από πώληση παγίων	(33.161)	24.105	(33.161)	24.105
Κερδη/Ζημιές από έλεγχο απομείωσης	-	-	-	(241.366)
Σύνολο	(33.161)	24.105	(33.161)	(217.261)

Από τον έλεγχο απομείωσης που πραγματοποιήθηκε την 31/12/2020 (βλ. σημείωση 8.3) δεν προέκυψαν σχετικά ποσά.

8.26. Φόροι

Οι Φόροι του Ομίλου και της Εταιρείας, αναλύονται στον παρακάτω πίνακα:

	Ομίλου		Εταιρίας	
	31.12.2020	31.12.2019	31.12.2020	31.12.2019
Τρέχον Φόρος	(9.095)	(3.750)	-	-
Αναβαλλόμενη Φορολογία	127.823	(88.198)	127.823	(277.184)
Φόροι προηγούμενων χρήσεων	(81.279)	-	-	-
Σύνολο	37.448	(91.948)	127.823	(277.184)

Ο φόρος του Ομίλου και της Εταιρείας διαφέρει από το θεωρητικό ποσό το οποίο θα προέκυπτε εάν χρησιμοποιούσαμε τον Φορολογικό Συντελεστή, ως εξής:

	Ομίλου		Εταιρίας	
	31.12.2020	31.12.2019	31.12.2020	31.12.2019
Τρέχον έξοδο φόρου	(9.095)	(3.750)	-	-
Αναβαλλόμενος φόρος αποτελεσμάτων	127.823	(88.198)	127.823	(277.184)
Λοιποί φόροι	(81.279)	-	-	-
Σύνολο	37.448	-91.948	127.823	-277.184
Κέρδη / Ζημιές προ Φόρων	(804.992)	(1.918.730)	355.912	(1.016.810)
Συντελεστής Φόρου	24%	24%	24%	24%
Αναμενόμενη Δαπάνη Φόρου	193.198	460.495	-85.419	244.034
Πρόσθετοι φόροι & προσαυξήσεις προηγ. χρήσεων				
Επίδραση από φορολογικές ζημιές χρήσης για τις οποίες δεν αναγνωρίστηκε αναβαλλόμενη φορολογία	223.846	(123.743)	426.096	(96.607)
Αποαναγνώριση αναβαλλόμενων φόρων	131.614	(282.528)	131.614	(384.842)
Επίδραση μη εκπιπτόμενων δαπανών	(344.469)	(131.631)	(344.469)	(115.201)
Επίδραση από αλλαγή φορολογικών συντελεστών	-	75.431	-	75.431
Φόροι προηγούμενων χρήσεων	(81.279)	-	-	-
Επίδραση από διαφορές φορολογικών συντελεστών θυγατρικών εξωτερικού	(85.462)	(89.972)	-	-
Σύνολο	37.448	(91.948)	127.823	(277.185)

8.27. Κέρδη ανά μετοχή

Τα βασικά κέρδη/(ζημιές) ανά μετοχή προκύπτουν με διαίρεση των καθαρών κερδών/(ζημιών) που αναλογεί στους Μετόχους, δια του μέσου σταθμισμένου αριθμού των κοινών μετοχών κατά την διάρκεια της χρήσης.

	Ομίλου		Εταιρίας	
	31.12.2020	31.12.2019	31.12.2020	31.12.2019
Κέρδη που αναλογούν στους μετόχους της μητρικής	(767.544)	(2.010.678)	483.735	(1.293.994)
Σταθμισμένος μέσος αριθμός μετοχών	13.582.223	10.186.667	13.582.223	10.186.667
Κέρδη ανά μετοχή (Ευρώ/μετοχή)	(0,0565)	(0,1974)	0,0356	(0,1270)

8.28. Μερίσματα ανά μετοχή

Λόγω των συσσωρευμένων ζημιών δεν υπάρχει η δυνατότητα διανομής μερίσματος.

8.29. Ανέλεγκτες Φορολογικά Χρήσεις

Η Εταιρεία έχει ελεγχθεί από τις φορολογικές αρχές έως και τη χρήση 2010. Για τις χρήσεις 2011 έως και 2019, η Εταιρεία έλαβε Έκθεση Φορολογικής Συμμόρφωσης, σύμφωνα με την παρ. 5 του άρθρου 82 του Ν. 2238/1994 και του άρθρου 65Α παρ.1 του Ν.4174/2013, χωρίς να προκύψουν ουσιώδεις διαφορές. Η Διοίκηση της Εταιρείας εκτιμά ότι σε ενδεχόμενους μελλοντικούς επανελέγχους από τις φορολογικές αρχές, εάν τελικά διενεργηθούν, δεν θα προκύψουν επιπρόσθετες φορολογικές διαφορές με σημαντική επίδραση στις Οικονομικές Καταστάσεις.

Για τη χρήση 2020, ο ειδικός έλεγχος για τη λήψη Έκθεσης Φορολογικής Συμμόρφωσης βρίσκεται σε εξέλιξη και τα σχετικά φορολογικά πιστοποιητικά προβλέπεται να χορηγηθούν μετά τη δημοσίευση των Οικονομικών Καταστάσεων της χρήσης 2020. Αν μέχρι την ολοκλήρωση του φορολογικού ελέγχου προκύψουν πρόσθετες φορολογικές υποχρεώσεις εκτιμάται ότι αυτές δεν θα έχουν ουσιώδη επίδραση στις Οικονομικές Καταστάσεις. Σημειώνεται ότι, σύμφωνα με την πρόσφατη σχετική νομοθεσία, ο έλεγχος και η έκδοση της Έκθεσης Φορολογικής Συμμόρφωσης ισχύει για τις χρήσεις 2016 και εφεξής σε προαιρετική βάση.

Για τις υπόλοιπες εταιρείες του Ομίλου ισχύουν τα εξής: η «SIDMA WORLDWIDE CYPRUS» έχει ελεγχθεί φορολογικά μέχρι και τη χρήση 2011, η «SIDMA ROMANIA SRL» μέχρι και τον Σεπτέμβριο του 2008, ενώ η «SIDMA BULGARIA SA» δεν έχει ελεγχθεί φορολογικά για τις χρήσεις 2005 έως 2020. Λόγω συσσωρευμένων φορολογικών ζημιών δεν προβλέπεται να προκύψουν πρόσθετοι φόροι.

8.30. Ενδεχόμενες Υποχρεώσεις – Απαιτήσεις και δεσμεύσεις

8.30.1. Εγγυήσεις

Ο Όμιλος και η Εταιρεία την 31^η Δεκεμβρίου 2020, είχε τις παρακάτω εγγυήσεις:

Απαιτήσεις

- Εγγυητικές επιστολές για εξασφάλιση απαιτήσεων € 2 εκ. για τον Όμιλο και την Εταιρεία.

Υποχρεώσεις

- Εγγυητικές επιστολές για εξασφάλιση υποχρεώσεων € 13.052 χιλ. για τον Όμιλο και την Εταιρεία.
- Εγγυήσεις (μεταχρονολογημένες επιταγές και τιμολόγια πελατών) συνολικού ποσού 2,4 εκ. ευρώ. για εξασφάλιση τραπεζικού δανεισμού των θυγατρικών εταιρειών στη Ρουμανία και Βουλγαρία.
- Εγγυήσεις ύψους € 12,2 εκ. και εγγυητικές επιστολές ύψους € 2,1 εκ. της εταιρείας για εξασφάλιση τραπεζικού δανεισμού των θυγατρικών.

8.30.2. Εμπράγματα Βάρη

Επί των περιουσιακών στοιχείων του Ομίλου και της Εταιρίας υφίστανται προσημειώσεις υποθηκών ακινήτων και δικαιώματος κυμαινόμενης ασφάλειας επί αποθεμάτων και απαιτήσεων συνολικού ποσού € 81,5 εκ. όπως παρουσιάζονται αναλυτικά παρακάτω:

- ποσού € 49 εκ., που έχουν εγγραφεί επί των ακινήτων της εταιρίας, για το Κοινό Ομολογιακό Δάνειο των € 46,5 εκ. της Μητρικής εταιρείας και ποσού € 8 εκ. σε ακίνητο της απορροφούμενης θυγατρικής ΠΑΝΕΛΚΟ σε συνέχεια των τροποποιήσεων των ομολογιακών δανείων συνολικής αξίας € 7,2 εκ.
- ποσού € 9 εκ. (σύσταση εμπράγματος δικαιώματος κυμαινόμενης ασφάλειας) σύμφωνα με το Ν. 2844/2000, επί ομάδας αποθεμάτων της για το Κοινό Ομολογιακό Δάνειο των € 46,5 εκ. και τα διμερή Ομολογιακά Δάνεια ύψους € 7,2 εκ. της απορροφηθείσας θυγατρικής ΠΑΝΕΛΚΟ.
- ποσού € 7,2 εκ. (σύσταση υποθήκης στις εγκαταστάσεις και τα μηχανήματα της Θυγατρικής στη Βουλγαρία, SIDMA Bulgaria, καθώς και σύσταση εμπράγματος δικαιώματος κυμαινόμενης ασφάλειας επί των αποθεμάτων της και των απαιτήσεων της) για δάνεια ονομαστικής αξίας € 6,5 εκ..
- ποσού € 5 εκ., που έχουν εγγραφεί επί των ακινήτων, ποσού € 0,5 εκ. που έχουν εγγραφεί επί του μηχανολογικού εξοπλισμού και ποσού € 1,8 εκ. (σύσταση εμπράγματος δικαιώματος κυμαινόμενης ασφάλειας επί των αποθεμάτων της και των απαιτήσεων) της θυγατρικής Εταιρίας SIDMA Romania S.R.L, για δάνεια ονομαστικής αξίας € 10,1 εκ..

8.30.3. Δικαστικές Υποθέσεις

Δεν υπάρχουν επίδικες ή υπό διαιτησία διαφορές καθώς και αποφάσεις δικαστικών ή διαιτητικών οργάνων που να έχουν επίπτωση στην χρηματοοικονομική θέση ή στα αποτελέσματα λειτουργίας των εταιριών του Ομίλου.

8.31. Διαχείριση χρηματοοικονομικού κινδύνου (ΧΚ) / Παράγοντες ΧΚ

8.31.1. Μακροοικονομικό περιβάλλον

Η εξάπλωση της πανδημίας COVID-19 επηρεάζει την παγκόσμια οικονομία και θα συνεχίσει να επηρεάζει και την ελληνική οικονομία, για άγνωστο προς το παρόν χρονικό διάστημα. Σύμφωνα με τα προσωρινά στοιχεία της ΕΛΣΤΑΤ, ο ετήσιος ρυθμός συρρίκνωσης της ελληνικής οικονομίας ανήλθε σε 8,2%, με το ΑΕΠ του 2020 να υποχωρεί στα 168,5 δισ. ευρώ από 183,6 δισ. ευρώ το 2019.

Για το 2020, ένα σύνολο παραγόντων όπως:

- οι δημόσιες και ιδιωτικές επενδύσεις με σαφή επίδραση στον κατασκευαστικό κλάδο και άρα στη ζήτηση χαλυβουργικών προϊόντων,
- η αύξηση των τιμών πρώτων υλών με την ταυτόχρονη βελτίωση του περιθωρίου μικτού κέρδους του Ομίλου, και
- η απορρόφηση στοιχείων ενεργητικού και παθητικού της ΜΠΗΤΡΟΣ ΜΕΤΑΛΛΟΥΡΓΙΚΗ ΑΕΒΕ οδήγησαν στην ελάχιστη δυνατή επίπτωση στα αποτελέσματα της εταιρείας και του Ομίλου

Όπως και το 2020, η αναπτυξιακή δυναμική του τρέχοντος έτους θα προσδιορισθεί κυρίως από τη διάρκεια και την ένταση της πανδημίας COVID-19. Η ελληνική οικονομία παραμένει εκτεθειμένη, όπως όλων των χωρών παγκοσμίως, σε διαταραχές από την πλευρά τόσο της ζήτησης, όσο και πιθανόν της προσφοράς. Ο κρατικός προϋπολογισμός του 2021 προβλέπει την επαναφορά της ελληνικής οικονομίας σε διατηρήσιμη τροχιά ανάπτυξης, από το δεύτερο τρίμηνο του 2021. Οι χειμερινές οικονομικές προβλέψεις 2021 της Ευρωπαϊκής

Επιτροπής (Φεβρουάριος 2021) προβλέπουν ανάπτυξη 3,5% για την ελληνική οικονομία εντός του 2021. Σύμφωνα με την πλέον πρόσφατη τριμηνιαία έκθεση του IOBE (04/2020) το 2021, εφόσον η υγειονομική κρίση υποχωρήσει σταδιακά από το πρώτο τρίμηνο, χωρίς νέες εξάρσεις, και ταυτόχρονα επιτευχθεί ο στόχος απορρόφησης κεφαλαίων από το Ευρωπαϊκό Ταμείο Ανάκαμψης, αναμένεται ανάκαμψη της ελληνικής οικονομίας στην περιοχή του 4,0-4,3%, ενώ σε περίπτωση ταχύτερης υποχώρησης της πανδημίας και ανάκαμψης της οικονομικής δραστηριότητας διεθνώς, η ανάκαμψη της ελληνικής οικονομίας θα διαμορφωθεί στην περιοχή του 5,0-5,3%. Ωστόσο, οι προβλέψεις ενέχουν υψηλό βαθμό αβεβαιότητας, καθώς οι οικονομικές εξελίξεις συναρτώνται με την εξέλιξη και τη διάρκεια της υγειονομικής κρίσης. Σε κάθε περίπτωση, η επιστροφή στην κανονικότητα, η οποία δεν θα είναι νωρίτερα από το καλοκαίρι του 2021, θα επηρεαστεί κυρίως από το εμβολιαστικό πρόγραμμα της χώρας σε συνδυασμό και με άλλες ενέργειες όπως π.χ. η αναμενόμενη στήριξη από το Ταμείο Ανάκαμψης.

Για το 2021, η ΣΙΑΔΜΑ ΜΕΤΑΛΛΟΥΡΓΙΚΗ ΑΕ συνεχίζει να εστιάζει στην ασφάλεια του προσωπικού της και των συνεργατών της λαμβάνοντας όλα τα απαραίτητα μέτρα προφύλαξης. Η Διοίκηση της εταιρείας παρακολουθεί τις εξελίξεις, αξιολογεί τους κινδύνους και προβαίνει στις απαραίτητες ενέργειες προκειμένου να ελαχιστοποιήσει, κατά το δυνατόν, τις όποιες συνέπειες μπορούν να προκύψουν από το ασταθές περιβάλλον της πανδημίας, και να συνεχίσει την απρόσκοπτη λειτουργία της και την εξυπηρέτηση των πελατών της.

8.31.2. Πιστωτικός κίνδυνος

Τόσο η μητρική Εταιρεία όσο και οι θυγατρικές της, ακολουθούν την πολιτική της ασφάλειας των πιστώσεων, μέσω ασφαλιστικών εταιρειών και ως εκ τούτου δεν δημιουργούνται σημαντικές συγκεντρώσεις πιστωτικού κινδύνου. Οι χονδρικές πωλήσεις γίνονται κυρίως σε πελάτες με μειωμένο βαθμό απωλειών. Το έτος 2020 στη μητρική Εταιρεία κανένας πελάτης δεν είχε συμμετοχή στον κύκλο εργασιών μεγαλύτερη του 2,0% ενώ υπήρχε διασπορά σε μεγάλο πλήθος πελατών. Οι λιανικές πωλήσεις γίνονται τοις μετρητοίς. Την 31/12/2020, η Διοίκηση θεωρεί ότι δεν υπάρχει ουσιαστικός πιστωτικός κίνδυνος, που να μην καλύπτεται ήδη από προβλέψεις επισφαλών απαιτήσεων. Επιπλέον έχει οργανωμένο τμήμα πιστωτικού ελέγχου που ασχολείται αποκλειστικά με την αξιολόγηση της πιστοληπτικής ικανότητας των πελατών της καθώς και τον προσδιορισμό ορίων πίστωσης τους. Η έκθεση του Ομίλου όσον αφορά τον πιστωτικό κίνδυνο, περιορίζεται στα χρηματοοικονομικά περιουσιακά στοιχεία τα οποία αναλύονται ως εξής:

Κατηγορίες Χρηματοοικονομικών Στοιχείων	Ομίλου		Εταιρίας	
	31.12.2020	31.12.2019	31.12.2020	31.12.2019
Ταμειακά Διαθέσιμα και ισοδύναμα	16.742.221	6.239.117	15.748.471	5.357.805
Απαιτήσεις από πελάτες και λοιπές απαιτήσεις	52.263.379	46.215.828	46.642.957	39.030.478
Σύνολα	69.005.600	52.454.945	62.391.428	44.388.283

8.31.3. Κίνδυνος επιτοκίων

Ο κίνδυνος μεταβολής των επιτοκίων προέρχεται κυρίως από τα μακροπρόθεσμα και βραχυπρόθεσμα δάνεια. Δάνεια με μεταβλητό επιτόκιο εκθέτουν τον όμιλο σε κίνδυνο ταμιακών ροών. Ο Όμιλος δεν θεωρεί πιθανή μία άμεση αύξηση των επιτοκίων Euribor δεδομένης της οικονομικής κατάστασης και των προοπτικών ανάπτυξης των χωρών της Ευρωζώνης και ως εκ τούτου δεν έχει υλοποιήσει συναλλαγές διαχείρισης επιτοκιακού κινδύνου. Ο πίνακας παρουσιάζει την ευαισθησία στα Αποτελέσματα Περιόδου και στην Καθαρή Θέση του Ομίλου σε μια ενδεχόμενη μεταβολή των επιτοκίων κατά +/- 1% .

	Όμιλου				Εταιρίας			
	Επίδραση στο Αποτέλεσμα Περιόδου		Επίδραση στην Καθαρή Θέση		Επίδραση στο Αποτέλεσμα Περιόδου		Επίδραση στην Καθαρή Θέση	
	+ 1%	- 1%	+ 1%	- 1%	1%	-1%	1%	-1%
31 Δεκεμβρίου 2020	(1.145.939)	1.145.939	(1.145.939)	1.145.939	(940.414)	940.414	(940.414)	940.414
31 Δεκεμβρίου 2019	(1.048.687)	1.048.687	(1.048.687)	1.048.687	(834.844)	834.844	(834.844)	834.844

8.31.4. Κίνδυνος ρευστότητας

Οι οικονομικές καταστάσεις της εταιρείας, έχουν συνταχθεί με βάση την αρχή της συνέχισης της δραστηριότητας.

Ο Όμιλος έχει πάγια τακτική να μην κάνει χρήση του συνόλου των διαθέσιμων γραμμών του και ανά πάσα χρονική περίοδο να υπάρχουν διαθέσιμα πιστωτικά όρια ή ταμειακά διαθέσιμα τουλάχιστον 7,5 % επί του συνόλου. Κατά την 31.12.2020 ο Όμιλος διατηρούσε διαθέσιμα ύψους € 16,7 εκατ.

Το σύνολο της αξίας των βραχυπρόθεσμων υποχρεώσεων της Εταιρείας και του Ομίλου στις 31 Δεκεμβρίου 2020, υπερβαίνει τη συνολική αξία των κυκλοφορούντων περιουσιακών τους στοιχείων κατά ποσό € 45,7 εκ. και € 55,8 εκ. αντίστοιχα. Επιπλέον λόγω των συσσωρευμένων ζημιών, το σύνολο της αξίας των ιδίων κεφαλαίων του Ομίλου έχει καταστεί αρνητικό, ενώ το σύνολο των ιδίων κεφαλαίων της Εταιρείας, κατά την 31η Δεκεμβρίου 2020 έχει καταστεί κατώτερο του ημίσεος (1/2) του μετοχικού της κεφαλαίου και ως εκ τούτου συντρέχουν οι προϋποθέσεις της παρ. 4 του άρθρου 119 του Ν.4548/2018.

Η διοίκηση της εταιρείας μετά και από την απόφαση της Γενικής Συνέλευσης των μετόχων της 31/8/2020, οι μέτοχοι της οποίας αποφάσισαν την έκδοση Κοινών Ομολογιακών Δανείων συνολικού ύψους 76,8 εκ. € και διάρκειας 10 ετών, υπέγραψε με τις πιστώτριες τράπεζες στις 16 Οκτωβρίου 2020 τα συμβατικά έγγραφα για την έκδοση των παραπάνω ομολογιακών δανείων συνολικού ποσού € 76,8 εκατ. Η διαδικασία της εκταμίευσης των νέων ομολογιακών δανείων δεν είχε ολοκληρωθεί έως της 31/12/2020 με αποτέλεσμα οι παραπάνω δανειακές υποχρεώσεις της Εταιρείας να απεικονίζονται στις βραχυπρόθεσμες υποχρεώσεις επιβαρύνοντας το κεφάλαιο κίνησης της Εταιρείας και του Ομίλου. Η εκταμίευση των παραπάνω ομολογιακών δανείων ολοκληρώθηκε την 5η Φεβρουαρίου 2021, με αποτέλεσμα κατά την ημερομηνία της εκταμίευσης ομολογιακά δάνεια συνολικού ποσού € 72,6 εκατ. να αναταξινομηθούν από τις βραχυπρόθεσμες υποχρεώσεις στις μακροπρόθεσμες υποχρεώσεις με αποτέλεσμα την εξυγίανση του κεφαλαίου κίνησης της Εταιρείας και του Ομίλου.

Επιπλέον κατά την ολοκλήρωση (5 Φεβρουαρίου 2021) της εκταμίευσης των ομολογιακών δανείων οι νέες δανειακές υποχρεώσεις θα απεικονιστούν στην εύλογη αξία τους, σύμφωνα με τις απαιτήσεις του ΔΠΧΑ 9. Η αποτίμηση των δανειακών υποχρεώσεων στην εύλογη αξία τους έχει έως αποτέλεσμα την μείωση των δανειακών υποχρεώσεων, όπως παρουσιάζονται στις οικονομικές καταστάσεις, κατά ποσό € 16,3 εκατ. και την αύξηση των Ιδίων Κεφαλαίων της Εταιρείας και του Ομίλου κατά περίπου 12,4 εκατ.€ (συμπεριλαμβανομένου του αναλογούντος αναβαλλόμενου φόρου ποσού € 3,9 εκατ.). Το γεγονός αυτό έχει ως αποτέλεσμα και την εξυγίανση των Ιδίων Κεφαλαίων της Εταιρείας σχετικά με τη παρ. 4 του άρθρου 119 του Ν.4548/2018.

Η επίδραση στην Κατάσταση Οικονομικής Θέσης της Εταιρείας και του Ομίλου εάν η συναλλαγή είχε ολοκληρωθεί την 31/12/2020 παρουσιάζεται αναλυτικά στη σημείωση 8.38.

Επιπλέον, ο Όμιλος στα πλαίσια ενδεχόμενης ανάγκης ενίσχυσης της ρευστότητας, πέραν του προγράμματος εξοικονόμησης κόστους που ήδη υλοποιείται, αξιολογεί κινήσεις οι οποίες μπορούν να επιφέρουν σημαντικά οφέλη. Συγκεκριμένα εξετάζει μια σειρά ενεργειών για την βελτίωση της χρηματοοικονομικής του θέσης όπως η αναδιάρθρωση δομών, ο περιορισμός υποστηρικτικών δαπανών και η εκμετάλλευση στοιχείων του ενεργητικού που θα επιφέρουν ωφέλειες χωρίς να επηρεάσουν την ομαλή λειτουργία του Ομίλου.

Οι ημερομηνίες λήξεων των χρηματοοικονομικών υποχρεώσεων του Ομίλου έχουν ως εξής:

	Ομίλου							
	31.12.2020				31.12.2019			
	Εντός 6 μηνών	6 έως 12 μήνες	1 έως 5 έτη	Πάνω από 5 έτη	Εντός 6 μηνών	6 έως 12 μήνες	1 έως 5 έτη	Πάνω από 5 έτη
Δανειακές Υποχρεώσεις	52.867.017	53.877.343	8.407.186	-	41.058.205	54.462.793	9.347.681	-
Εμπορικές υποχρεώσεις	31.875.442	-	-	-	40.902.973	-	-	-
Λοιπές υποχρεώσεις	4.582.984	-	-	-	3.030.595	-	-	-
Σύνολο	89.325.443	53.877.343	8.407.186	0	84.991.773	54.462.793	9.347.681	0

	Εταιρίας							
	31.12.2020				31.12.2019			
	Εντός 6 μηνών	6 έως 12 μήνες	1 έως 5 έτη	Πάνω από 5 έτη	Εντός 6 μηνών	6 έως 12 μήνες	1 έως 5 έτη	Πάνω από 5 έτη
Δανειακές Υποχρεώσεις	39.959.358	53.167.720	1.263.191	-	28.293.313	53.852.722	1.338.321	-
Εμπορικές υποχρεώσεις	24.454.017	-	-	-	31.314.809	-	-	-
Λοιπές υποχρεώσεις	4.326.660	-	-	-	2.844.079	-	-	-
Σύνολο	68.740.034	53.167.720	1.263.191	0	62.452.201	53.852.722	1.338.321	0

8.31.5. Κίνδυνος αυξομείωσης τιμών πρώτων υλών

Οι τιμές πώλησης των παραγομένων προϊόντων υπαγορεύονται σε μεγάλο βαθμό από τις τιμές των πρώτων υλών. Οι αυξομειώσεις στις διεθνείς τιμές των χαλυβουργικών προϊόντων επηρεάζουν (θετικά ή αρνητικά) το περιθώριο κέρδους του Ομίλου, καθόσον οι μεταβολές στις τιμές πώλησης των προϊόντων δεν δύναται να είναι απόλυτα συγχρονισμένες με τις τιμές των μη παραληφθέντων ακόμα παραγγελιών μας, και τις τιμές των αποθεμάτων μας. Το μικτό περιθώριο κέρδους του Ομίλου επηρεάζεται θετικά στην περίπτωση ανοδικών τιμών των πρώτων υλών και αρνητικά στην αντίθετη περίπτωση. Η αυξομείωση των τιμών των προϊόντων που εμπορεύεται ο Όμιλος δεν μπορεί να καλυφθεί με πράξεις αντιστάθμισης κινδύνου (hedging) με αποτέλεσμα να επηρεάζονται αντίστοιχα τα αποτελέσματά της μέσω υποτίμησης ή υπερτίμησης των αποθεμάτων. Ενδεικτικά αναφέρουμε ότι για ένα διάστημα τεσσάρων ετών, από το Ιανουάριο του 2017 έως τον Δεκέμβριο του 2020, η διαφορά μεταξύ μέγιστης και ελάχιστης τιμής CIF, για τρία από τα σημαντικότερα προϊόντα του Ομίλου καθώς και η τυπική απόκλιση φαίνεται κατωτέρω:

€/ MT	Υλικά θερμής έλασης	Υλικά ψυχρής έλασης	Γαλβανισμένα υλικά
Διαφορά Μέγιστης και Ελάχιστης τιμής	167	166	194
Τυπική απόκλιση	43	46	50

Αντίστοιχα, το ποσοστό μικτού κέρδους είχε διακυμάνσεις της τάξης των 262 μονάδων βάσης μεταξύ μέγιστης και ελάχιστης τιμής. Αύξηση των τιμών ισοδυναμεί με αύξηση του % μικτού κέρδους χωρίς να μπορούμε να ποσοτικοποιήσουμε την ακριβή σχέση μεταξύ τους. Για κάθε 50 μονάδες βάσης αυξομείωση του % ΜΚ η επίδραση στα αποτελέσματα του 2019 και 2020 θα ήταν περίπου:

ΟΜΙΛΟΣ	2019		2020	
Χιλ. €	50 μ.β	-50 μ.β	+50 μ.β	-50 μ.β
Καθαρά Αποτελέσματα	669	-669	666	-666
Ίδια Κεφάλαια	669	-669	666	-666

ΕΤΑΙΡΕΙΑ	2019		2020	
Χιλ. €	50 μ.β	-50 μ.β	+50 μ.β	-50 μ.β
Καθαρά Αποτελέσματα	425	-425	469	-469
Ίδια Κεφάλαια	425	-425	469	-469

8.31.6. Συναλλαγματικός κίνδυνος

Ο Όμιλος δραστηριοποιείται στην Ε.Ε και συνεπώς το μεγαλύτερο μέρος των συναλλαγών του διεξάγεται σε Ευρώ. Ωστόσο, στις ελάχιστες περιπτώσεις που πραγματοποιεί αγορές εμπορευμάτων σε δολάριο Αμερικής, αντιμετωπίζει τον κίνδυνο με συμβάσεις προαγοράς συναλλάγματος.

Επιπλέον υπάρχει η έκθεση του Ομίλου σε συναλλαγματικούς κινδύνους από επενδύσεις σε χώρες του εξωτερικού. Συγκεκριμένα για την θυγατρική εταιρεία στη Ρουμανία η πολιτική της εταιρείας για την αποτροπή της έκθεσης σε συναλλαγματικό κίνδυνο μετατροπής, χρησιμοποιεί ως φυσικό αντισταθμιστικό μέσο τον δανεισμό στο τοπικό νόμισμα, εφόσον αυτό είναι εφικτό, με στόχο τη μείωση της έκθεσης σε κίνδυνο σε περίπτωση υποτίμησης του τοπικού νομίσματος σε σχέση με το ευρώ. Το πρόβλημα του συναλλαγματικού κινδύνου δεν ισχύει για την θυγατρική εταιρεία στη Βουλγαρία γιατί η κυβέρνηση της έχει κλειδώσει εδώ και χρόνια την ισοτιμία του νομίσματός της με το ευρώ.

Οι πίνακες με τα υπόλοιπα απαιτήσεων και υποχρεώσεων σε Ξένο Νόμισμα για τον Όμιλο έχουν ως εξής:

Ποσά σε € Ονομαστικά ποσά	31.12.2020		31.12.2019	
	USD	RON	USD	RON
Χρημ/κά περιουσιακά στοιχεία	1.442	3.562.346	237.935	6.754.299
Χρημ/κές υποχρεώσεις	-	(15.982.575)		(17.967.346)
Βραχυχρόνια έκθεση	1.442	(12.420.230)	237.935	(11.213.047)
Χρημ/κά περιουσιακά στοιχεία		5.699.595		5.524.461
Χρημ/κές υποχρεώσεις		-		-
Μακροχρόνια έκθεση	-	5.699.595	-	5.524.461

Η μεταβολή στα αποτελέσματα και την Καθαρή Θέση του Ομίλου από μία ενδεχόμενη μεταβολή +/-(-10%) σε ξένο νόμισμα έχει ως εξής:

Ποσά σε €	31.12.2020			
	+ 10%	- 10%	+ 10%	- 10%
	USD		RON	
Αποτέλεσμα χρήσης (προ φόρων)	(131)	160	116.352	(142.207)
Καθαρή Θέση	(131)	160	727.318	(888.945)

Ποσά σε €	31.12.2019			
	+ 10%	- 10%	+ 10%	- 10%
	USD		RON	
Αποτέλεσμα χρήσης (προ φόρων)	(21.630)	26.437	120.076	(146.759)
Καθαρή Θέση	(21.630)	26.437	637.220	(778.824)

8.32. Διαχείριση κεφαλαίου

Η πολιτική του Ομίλου συνίσταται στη διατήρηση μιας ισχυρής βάσης κεφαλαίου, ώστε να διατηρεί την εμπιστοσύνη των επενδυτών, πιστωτών και της αγοράς σ' αυτόν και να επιτρέπει την μελλοντική ανάπτυξη των δραστηριοτήτων του. Ο Όμιλος παρακολουθεί την απόδοση του κεφαλαίου, την οποία ορίζει ως τα καθαρά αποτελέσματα διαιρεμένα με το σύνολο της καθαρής θέσης.

Ο Όμιλος προσπαθεί να διατηρεί μια ισορροπία μεταξύ υψηλότερων αποδόσεων που θα ήταν εφικτές με υψηλότερα επίπεδα δανεισμού και των πλεονεκτημάτων και της ασφάλειας που θα παρείχε μια ισχυρή και υγιής κεφαλαιακή θέση. Ο Όμιλος δεν διαθέτει ένα συγκεκριμένο πλάνο αγοράς ιδίων μετοχών. Δεν υπήρξαν αλλαγές στην προσέγγιση που υιοθετεί ο Όμιλος σχετικά με τη διαχείριση κεφαλαίου κατά τη διάρκεια της χρήσης 2020. Κατά την 31^η Δεκεμβρίου 2020, τα Ίδια Κεφάλαια της Εταιρίας και του Ομίλου είναι αρνητικά. Ωστόσο η Διοίκηση εξετάζει άμεσα μέτρα για την αντιμετώπιση των αρνητικών ιδίων κεφαλαίων της Εταιρίας και του Ομίλου.

8.33. Επιμέτρηση εύλογης αξίας

8.33.1. Χρηματοοικονομικά στοιχεία

Τα χρηματοοικονομικά στοιχεία ενεργητικού και υποχρεώσεων που παρουσιάζονται στην κατάσταση οικονομικής θέσης και τα οποία επιμετρούνται στην εύλογη αξία, ομαδοποιούνται βάσει μια ιεραρχίας εύλογης αξίας τριών επιπέδων. Τα τρία αυτά επίπεδα εξαρτώνται ανάλογα με το πώς καθορίζονται οι σημαντικές παράμετροι επιμέτρησής του. Ως αποτέλεσμα τα τρία αυτά επίπεδα έχουν ως εξής:

- Επίπεδο 1: Τιμές διαπραγμάτευσης σε μια ενεργό αγορά
- Επίπεδο 2: Τιμές, από μοντέλα αποτίμησης που βασίζονται σε παρατηρήσιμα δεδομένα της αγοράς, εκτός από τιμές μιας ενεργούς αγοράς που περιλαμβάνονται στο Επίπεδο 1
- Επίπεδο 3: Τιμές από μοντέλα αποτίμησης που δεν βασίζονται σε παρατηρήσιμα δεδομένα της αγοράς.

Η εύλογη αξία των κατωτέρω χρηματοοικονομικών στοιχείων του ενεργητικού και των υποχρεώσεων του Ομίλου και της Εταιρίας προσεγγίζει την λογιστική αξία τους:

- Λοιπά κυκλοφορούντα στοιχεία του ενεργητικού
- Απαιτήσεις από πελάτες και λοιπές εμπορικές απαιτήσεις

- Λοιπές απαιτήσεις
- Ταμιακά Διαθέσιμα και ισοδύναμα
- Δανειακές υποχρεώσεις
- Προμηθευτές και συναφείς υποχρεώσεις
- Λοιπές βραχυπρόθεσμες υποχρεώσεις

8.33.2. Μη Χρηματοοικονομικά στοιχεία

Τα μη χρηματοοικονομικά στοιχεία του ενεργητικού (οικόπεδα, κτίρια και μηχανήματα) του Ομίλου και της Εταιρείας που αποτιμώνται σε εύλογες αξίες (Επίπεδο 3) κατά την 31/12/2020 και την 31/12/2019 έχουν ως εξής:

Επίπεδο 3	Όμιλος		Εταιρία	
	31.12.2020	31.12.2019	31.12.2020	31.12.2019
Ιδιοχρησιμοποιούμενα Γη, Κτίρια, Μηχανήματα	42.277.103	49.534.840	31.234.890	39.570.510
Επενδύσεις σε ακίνητα	12.530.000	0	12.530.000	0
	54.807.103	49.534.840	43.764.890	39.570.510

Τα ιδιοχρησιμοποιούμενα ακίνητα (οικόπεδα, κτίρια & μηχανολογικός εξοπλισμός) της Εταιρείας και του Ομίλου, απεικονίζονται στην αναπροσαρμοσμένη αξία τους, που είναι η εύλογη αξία κατά την ημερομηνία της αναπροσαρμογής μείον τις μεταγενέστερες συσσωρευμένες αποσβέσεις και απομειώσεις. Οι επενδύσεις σε ακίνητα απεικονίζονται στη εύλογη αξία τους.

Οι επανεκτιμήσεις γίνονται σε τακτά χρονικά διαστήματα έτσι ώστε οι λογιστικές αξίες να μην διαφέρουν ουσιαδώς από εκείνες που θα προσδιοριζόταν χρησιμοποιώντας την εύλογη αξία κατά την λήξη της κάθε περιόδου αναφοράς. Οποιαδήποτε υπεραξία προκύπτει από τις επανεκτιμήσεις αυτών των οικοπέδων, κτιρίων και μηχανημάτων παραγωγής αναγνωρίζεται στην κατάσταση λοιπών συνολικών εισοδημάτων και μεταφέρεται απευθείας στα ίδια κεφάλαια στο αποθεματικό αναπροσαρμογής παγίων, εκτός από το ποσό που αναστρέφει μία προηγούμενη ζημιά απομείωσης για το ίδιο περιουσιακό στοιχείο που είχε προηγουμένως αναγνωριστεί στα αποτελέσματα.

Η μείωση στην εύλογη αξία που προκύπτει από την αναπροσαρμογή των οικοπέδων, κτιρίων και μηχανημάτων παραγωγής αναγνωρίζεται στην κατάσταση αποτελεσμάτων, εκτός από το ποσό που αντιστρέφει μια προηγούμενη υπεραξία στο ίδιο περιουσιακό στοιχείο και η οποία είχε αναγνωριστεί στο αποθεματικό αναπροσαρμογής παγίων.

Η εύλογη αξία των ακινήτων της Εταιρείας και του Ομίλου υπολογίστηκε από ανεξάρτητο εκτιμητικό όικο, ο οποίος και προσδιόρισε την εύλογη αξία των ακινήτων ακολουθώντας κατά περίπτωση τις διεθνώς αναγνωρισμένες μεθόδους εκτίμησης.

Για τον υπολογισμό της εύλογης αξίας των ακινήτων χρησιμοποιήθηκαν τρεις εκτιμητικές μέθοδοι βάσει του είδους των υπό εκτίμηση ακινήτων, της ύπαρξης ή όχι συγκριτικών στοιχείων και βάσει των στοιχείων που συλλέχθηκαν κατά την αυτοψία.

Ειδικότερα, οι μέθοδοι εκτίμησης που χρησιμοποιήθηκαν κατά τον υπολογισμό της εκτιμώμενης εύλογης αξίας είναι:

Προσέγγιση Αγοράς

Η Προσέγγιση της Αγοράς θεωρείται ότι αντανακλά την πλέον αξιόπιστη δευτερεύουσα αγορά και διαμορφώνει την αξία με βάση την ανάλυση και σύγκριση παλαιότερων ή πρόσφατων αγοραπωλησιών συγκρίσιμων παγίων.

Η Συγκριτική Προσέγγιση, όπως αλλιώς αναφέρεται, βασίζεται στην υπόθεση ότι, ένας ενημερωμένος αγοραστής δε θα πλήρωνε για την απόκτηση μίας ιδιοκτησίας ή ενός παγίου, περισσότερο από το κόστος αγοράς ενός παρόμοιου, για την ίδια ακριβώς χρήση και σκοπιμότητα. Όταν εφαρμόζεται η Προσέγγιση της Αγοράς, διαπιστώνονται με επιτόπου επιθεωρήσεις τα πραγματικά τεχνικά στοιχεία των υπό διερεύνηση περιουσιακών στοιχείων και συγκρίνονται με παρόμοια που διατίθενται στην ελεύθερη αγορά.

Προσέγγιση Κόστους

Η Προσέγγιση του Κόστους εφαρμόζεται κατά κύριο λόγο για την εκτίμηση του εξειδικευμένου μηχανολογικού εξοπλισμού, όπου διαπιστώνεται ότι δεν υπάρχει οργανωμένη δευτερεύουσα αγορά και διαμορφώνει την αξία με βάση το Κόστος Αναπαραγωγής ή Αντικατάστασης του παγίου. Η εν λόγω μέθοδος εφαρμόζεται επιπλέον στις περιπτώσεις όπου τα περιουσιακά στοιχεία δεν μπορούν να πωληθούν μεμονωμένα παρά μόνο ως μέρος μιας λειτουργούσας επιχείρησης. Πρόσθετα εφαρμόζεται σε εκτιμήσεις όταν διαπιστώνεται ότι για τα περιουσιακά στοιχεία δεν υφίσταται επαρκή συγκριτικά στοιχεία πώλησης παρόμοιων στοιχείων. Η αξία που προκύπτει από την εφαρμογή της παραπάνω μεθόδου στηρίζεται στην υπόθεση ότι, ένας ενημερωμένος αγοραστής, δεν είναι διατεθειμένος, για την απόκτηση ενός συγκεκριμένου περιουσιακού στοιχείου, να καταβάλλει τίμημα μεγαλύτερο από εκείνο που θα κατέβαλλε για την αναπαραγωγή ή αντικατάσταση ενός ίδιου, στη μορφή και κατάσταση που βρίσκεται σήμερα.

Το Κόστος Αναπαραγωγής ή Αντικατάστασης του παγίου, αντιπροσωπεύει την Αξία Νέου του περιουσιακού στοιχείου, η οποία με την αξιοποίηση κατάλληλων συντελεστών και την εμπειρία του εκτιμητή, στην συνέχεια μειώνεται, προκειμένου να αντικατοπτρίσει την απώλεια αξίας που έχει υποστεί το πάγιο λόγω Φυσιολογικής, Λειτουργικής και Οικονομικής Απαξίωσης. Η αξία που προκύπτει από τους ανωτέρω υπολογισμούς, αντανακλά το Υπολειμματικό Κόστος Αντικατάστασης του υπό εκτίμηση παγίου ή όπως αναφέρεται στα Δ.Π.Χ.Α., το Αποσβεσμένο Κόστος Αντικατάστασης.

Προσέγγιση της Προσόδου

Η Προσέγγιση της Προσόδου εφαρμόζεται κατά κύριο λόγο στην αποτίμηση επιχειρήσεων ή άυλων περιουσιακών στοιχείων και δικαιωμάτων και καθορίζει την αξία, με βάση την κεφαλαιοποίηση των πηγών προσόδου που αποφέρει ή μπορεί να αποφέρει η ιδιοκτησία, σύμφωνα με την παρούσα χρήση της. Για την εφαρμογή της Προσέγγισης της Προσόδου, με βάση τη διεθνή πρακτική, οι πηγές προσόδου διαπιστώνονται από την ανάλυση των επιμέρους εκμεταλλεύσεων που πραγματοποιούνται στην επιχείρηση και την διαπίστωση των Καθαρών Εσόδων που προκύπτουν από τα επιμέρους κέντρα προσόδου / κόστους.

Προκειμένου να διαπιστωθούν οι καθαρές ταμειακές ροές των επιμέρους εκμεταλλεύσεων, εντοπίζονται και κεφαλαιοποιούνται, για κάθε μία από αυτές, αφενός μεν τα έσοδα που εισρέουν στην εκμετάλλευση καθ' όλη την διάρκεια ισχύος των δικαιωμάτων ή λειτουργίας της επιχείρησης, αφετέρου δε, οι διοικητικές και λειτουργικές δαπάνες, όπως και τα έξοδα συντήρησης ή / και αντικατάστασης των παγίων που θα αναλωθούν στη διάρκεια ισχύος του δικαιώματος ή λειτουργίας της επιχείρησης.

Παρακάτω αναλύονται οι εύλογες αξίες της Εταιρείας και του Ομίλου ανά εγκατάσταση/κατηγορία παγίου:

Λαμία	Στάθμιση	Εύλογη αξία ανά μέθοδο	Σταθμισμένη Εύλογη Αξία
Μέθοδος Συγκριτικών Στοιχείων	50%	5.319.000	2.659.500
Μέθοδος Υπολ. Κόστους Αντικατάστασης	50%	5.799.000	2.899.500
Εύλογη αξία €			5.559.000
Εύλογη αξία (στρογγυλοποίηση)			5.560.000
Καταμερισμός Αξίας	μ2		Επιμερισμός Εύλογης Αξίας
Αξία Γης		44.660	1.608.000
Αξία Κτιρίων		10.647	3.952.000
Σύνολο			5.560.000

Ασπρόπυργος	Στάθμιση	Εύλογη αξία ανά μέθοδο	Σταθμισμένη Εύλογη Αξία
Μέθοδος Συγκριτικών Στοιχείων	50%	9.304.000	4.652.000
Μέθοδος Υπολ. Κόστους Αντικατάστασης	50%	9.470.000	4.735.000
Εύλογη αξία €			9.387.000
Εύλογη αξία (στρογγυλοποίηση)			9.390.000
Καταμερισμός Αξίας	μ2		Επιμερισμός Εύλογης Αξίας
Αξία Γης		34.532	4.518.000
Αξία Κτιρίων		13.765	4.872.000
Σύνολο			9.390.000

Ωραιόκαστρο Θεσσαλονίκης	Στάθμιση	Εύλογη αξία ανά μέθοδο	Σταθμισμένη Εύλογη Αξία
Μέθοδος Συγκριτικών Στοιχείων	50%	6.730.000	3.365.000
Μέθοδος Υπολ. Κόστους Αντικατάστασης	50%	9.296.000	4.648.000
Εύλογη αξία €			8.013.000
Εύλογη αξία (στρογγυλοποίηση)			8.010.000
Καταμερισμός Αξίας	μ2		Επιμερισμός Εύλογης Αξίας
Αξία Γης		52.855	1.796.000
Αξία Κτιρίων		22.254	6.214.000
Σύνολο			8.010.000

Επενδυτικό Ακίνητο Οινοφύτων	μ2	Μέθοδος Συγκριτικών Στοιχείων
Αξία Γης	78.306	6.110.000
Αξία Κτιρίων	18.537	6.420.000
Σύνολο		12.530.000

Τοποθεσία Φωτοβολταϊκών	Κωδ ΕΔΡΕΘ	Δυναμικότητα (ΚWp)	Μέθοδος της Προσόδου
Ωραιόκαστρο Θεσσαλονίκης	398	98	331.000
Ωραιόκαστρο Θεσσαλονίκης	5.271	901	1.829.000
Ασπρόπυργος	399	98	376.000
Σύνολο			2.536.000

Τοποθεσία Μηχανολογικού Εξοπλισμού	Μέθοδος Κόστους
Ασπρόπυργος	938.000
Λαμία	1.512.000
Ωραιόκαστρο Θεσσαλονίκης	2.012.000
Επενδυτικό Ακίνητο Οινοφύτων	1.212.000
Σύνολο	5.674.000

Ιδιοχρησιμοποιούμενα Ακίνητα Βουλγαρίας	μ2	Εύλογη Αξία
Αξία Γης	37.854	2.727.366
Αξία Κτιρίων	8.692	2.335.379
Αξία Μηχανημάτων		600.137
Σύνολο		5.662.882

Ιδιοχρησιμοποιούμενα Ακίνητα Ρουμανίας	μ2	Εύλογη Αξία
Αξία Γης	34.900	2.011.498
Αξία Κτιρίων	6.485	2.408.790
Αξία Μηχανημάτων		966.844
Σύνολο		5.387.132

Η αναπροσαρμοσμένη αξία των ιδιοχρησιμοποιούμενων ακινήτων καθώς επίσης και των ακινήτων για επένδυση της της Εταιρείας και του Ομίλου σε αντιπαραβολή με την λογιστική αξία κατά την 31/12/2020 παρατίθενται κατωτέρω για όλες τις εγκαταστάσεις/κατηγορίες παγίων

Κατηγορία Ιδιοχρησιμοποιούμενων & Επενδυτικών	Ασπρόπυργος			Ωραιόκαστρο Θεσσαλονίκης		
	Λογιστική Αξία	Εύλογη Αξία	Διαφορά	Λογιστική Αξία	Εύλογη Αξία	Διαφορά
Γη	4.420.000	4.518.000	98.000	1.784.000	1.796.000	12.000
Κτίρια	4.732.001	4.872.000	139.999	5.741.295	6.214.000	472.705
Φ/Β & Λοιπός μηχανολογικός εξοπλισμός	829.941	1.313.910	483.969	2.513.893	4.192.273	1.678.380
ΣΥΝΟΛΟ	9.981.943	10.703.910	721.967	10.039.188	12.202.273	2.163.085

Κατηγορία Ιδιοχρησιμοποιούμενων & Επενδυτικών	Λαμία			Επενδυτικό Ακίνητο Οινόφυτων		
	Λογιστική Αξία	Εύλογη Αξία	Διαφορά	Λογιστική Αξία	Εύλογη Αξία	Διαφορά
Γη	1.608.000	1.608.000	0	5.850.000	6.110.000	260.000
Κτίρια	3.405.532	3.952.000	546.468	6.599.612	6.420.000	-179.612
Φ/Β & Λοιπός μηχανολογικός εξοπλισμός	526.730	1.544.480	1.017.750	823.508	1.223.419	399.911
ΣΥΝΟΛΟ	5.540.262	7.104.480	1.564.218	13.273.120	13.753.419	480.299

Κατηγορία Ιδιοχρησιμοποιούμενων & Επενδυτικών	Βουλγαρία			Ρουμανία		
	Λογιστική Αξία	Εύλογη Αξία	Διαφορά	Λογιστική Αξία	Εύλογη Αξία	Διαφορά
Γη	2.363.124	2.727.366	364.242	1.795.980	2.011.498	215.518
Κτίρια	1.819.598	2.335.379	515.781	2.190.038	2.408.790	218.752
Μηχανήματα	369.405	600.137	230.732	889.625	966.844	77.219
ΣΥΝΟΛΟ	4.552.128	5.662.882	1.110.755	4.875.643	5.387.132	511.489

Κατηγορία Ιδιοχρησιμοποιούμενων & Επενδυτικών	ΣΥΝΟΛΟ ΕΤΑΙΡΕΙΑΣ			ΣΥΝΟΛΟ ΟΜΙΛΟΥ		
	Λογιστική Αξία	Εύλογη Αξία	Διαφορά	Λογιστική Αξία	Εύλογη Αξία	Διαφορά
Γη	13.662.000	14.032.000	370.000	17.821.104	18.770.864	949.759
Κτίρια	20.478.440	21.458.000	979.560	24.488.076	26.202.170	1.714.094
Φ/Β & Λοιπός μηχανολογικός εξοπλισμός	4.694.073	8.274.082	3.580.009	5.953.103	9.858.730	3.905.627
ΣΥΝΟΛΟ	38.834.512	43.764.082	4.929.570	48.262.283	54.831.764	6.569.481

8.34. Αριθμός απασχολούμενου προσωπικού

Ο μέσος όρος του απασχολούμενου προσωπικού για τον όμιλο και την Εταιρεία κατά την τρέχουσα και την προηγούμενη χρήση, έχει ως εξής:

Άτομα	Όμιλος		Εταιρεία	
	1.1.31.12.2020	1.1.-31.12.2019	1.1.31.12.2020	1.1.-31.12.2019
Αριθμός απασχολούμενου προσωπικού	230	223	154	144

8.35. Διεταιρικές Συναλλαγές με Συνδεδεμένες Εταιρίες

Οι διεταιρικές συναλλαγές με τις θυγατρικές και τα συνδεδεμένα μέρη της Εταιρίας και του Ομίλου κατά την έννοια του Δ.Λ.Π. 24 είναι οι ακόλουθες:

Ποσά σε ευρώ.	1.1-31.12.2020		1.1-31.12.2019	
	Όμιλος	Εταιρία	Όμιλος	Εταιρία
Πωλήσεις				
Θυγατρικές	0	5.978	0	156.115
Λοιπά συνδεδεμένα μέρη	3.852.074	3.188.612	3.637.899	3.069.055
Σύνολα	3.852.074	3.194.589	3.637.899	3.225.170

Ποσά σε ευρώ.	1.1-31.12.2020		1.1-31.12.2019	
	Όμιλος	Εταιρία	Όμιλος	Εταιρία
Λοιπα έσοδα				
Θυγατρικές	0	12.516	0	0
Λοιπά συνδεδεμένα μέρη	2.971.678	2.388.905	3.228.841	2.462.816
Σύνολα	2.971.678	2.401.421	3.228.841	2.462.816

Ποσά σε ευρώ.	1.1-31.12.2020		1.1-31.12.2019	
	Όμιλος	Εταιρία	Όμιλος	Εταιρία
Πωλήσεις Παγίων				
Θυγατρικές	0	0	0	0
Λοιπά συνδεδεμένα μέρη	11.713	11.713	50.050	50.050
Σύνολα	11.713	11.713	50.050	50.050

Ποσά σε ευρώ.	31.12.2020		31.12.2019	
	Όμιλος	Εταιρία	Όμιλος	Εταιρία
Απαιτήσεις				
Θυγατρικές	0	2	0	2
Συγγενείς	0	0	0	0
Λοιπά συνδεδεμένα μέρη	2.346.503	2.198.330	2.082.797	1.776.645
Σύνολα	2.346.503	2.198.331	2.082.797	1.776.647

Ποσά σε ευρώ.	1.1-31.12.2020		1.1-31.12.2019	
	Όμιλος	Εταιρία	Όμιλος	Εταιρία
Αγορές				
Θυγατρικές	0	34.968	0	0
Λοιπά συνδεδεμένα μέρη	20.876.682	5.939.347	29.938.225	8.300.972
Σύνολα	20.876.682	5.974.315	29.938.225	8.300.972

Ποσά σε ευρώ.	1.1-31.12.2020		1.1-31.12.2019	
	Όμιλος	Εταιρία	Όμιλος	Εταιρία
Λοιπά έξοδα				
Θυγατρικές	0	155	0	0
Λοιπά συνδεδεμένα μέρη	915.236	888.625	898.363	876.060
Σύνολα	915.236	888.780	898.363	876.060

Ποσά σε ευρώ.	1.1-31.12.2020		1.1-31.12.2019	
	Όμιλος	Εταιρία	Όμιλος	Εταιρία
Αγορές Παγίων				
Θυγατρικές	0	0	0	0
Λοιπά συνδεδεμένα μέρη	41.595	41.595	23.875	12.103
Σύνολα	41.595	41.595	23.875	12.103

Ποσά σε ευρώ.	31.12.2020		31.12.2019	
	Όμιλος	Εταιρία	Όμιλος	Εταιρία
Υποχρεώσεις				
Θυγατρικές	0	141	0	-14
Συγγενείς	0	0	0	0
Λοιπά συνδεδεμένα μέρη	23.869.569	16.671.049	33.556.199	24.103.261
Σύνολα	23.869.569	16.671.190	33.556.199	24.103.247

8.36. Αμοιβές Μελών Δ.Σ και Διευθυντικού Προσωπικού

Εκτός των κατωτέρω, δεν υπάρχουν απαιτήσεις ή υποχρεώσεις με μέλη του Δ.Σ. της εταιρείας ή το διευθυντικό προσωπικό της.

Ποσά σε ευρώ	Όμιλος		Εταιρία	
	1.1.31.12.2020	1.1.-31.12.2019	1.1.31.12.2020	1.1.-31.12.2019
Αμοιβές διευθυντικών στελεχών (βραχυπρόθεσμες)	561.961	505.003	406.259	304.251
Αμοιβές μελών Δ.Σ. (βραχυπρόθεσμες)	151.081	254.184	134.400	237.503
	713.042	759.187	540.659	541.755

8.37. Αμοιβές Ορκωτών

Παρακάτω παρατίθενται οι αμοιβές που κατέβαλλε ο Όμιλος και η Εταιρεία στο δίκτυο των τακτικών ελεγκτών της εταιρείας για τον υποχρεωτικό έλεγχο των ετήσιων λογαριασμών, για τον έλεγχο φορολογικής συμμόρφωσης και για τις επιτρεπόμενες μη ελεγκτικές υπηρεσίες.

Εταιρία / Δαπάνη	Αμοιβές τακτικού ελέγχου	Αμοιβές ελέγχου φορολογικής συμμόρφωσης	Αμοιβές για λοιπές μη ελεγκτικές υπηρεσίες	Σύνολο αμοιβών
ΣΙΔΜΑ	50.000	27.000	10.900	87.900

Οι επιτρεπόμενες μη ελεγκτικές υπηρεσίες που έχουν παράσχει οι νόμιμοι ελεγκτές της Εταιρείας ΣΙΑΔΜΑ ΜΕΤΑΛΛΟΥΡΓΙΚΗ ΑΕ στην Εταιρεία και στις θυγατρικές της, κατά τη διάρκεια της χρήσεως που έληξε την 31^η Δεκεμβρίου 2020 ανέρχονται σε € 10.900.

8.38. Γεγονότα μετά την Ημερομηνία Αναφοράς της Κατάστασης Οικονομικής Θέσης

➤ Εκταμίευση κοινών ομολογιακών δανείων

Την 5η Φεβρουαρίου 2021 εκταμιεύθηκαν κοινά ομολογιακά δάνεια ως εξής :

(α) κοινό εξασφαλισμένο ομολογιακό δάνειο ποσού σαράντα τεσσάρων εκατομμυρίων εξακοσίων τριάντα πέντε χιλιάδων Ευρώ (€44.635.000), το οποίο καλύφθηκε από τις τράπεζες «ΕΘΝΙΚΗ ΤΡΑΠΕΖΑ ΤΗΣ ΕΛΛΑΔΟΣ Α.Ε.», «ΤΡΑΠΕΖΑ EUROBANK Α.Ε.», «ALPHA ΤΡΑΠΕΖΑ Α.Ε.» και «ΤΡΑΠΕΖΑ ΠΕΙΡΑΙΩΣ Α.Ε.», ως αρχικούς ομολογιούχους,

(β) κοινό εξασφαλισμένο ομολογιακό δάνειο ποσού επτά εκατομμυρίων εκατόν εβδομήντα επτά χιλιάδων Ευρώ (€7.177.000), το οποίο καλύφθηκε από τις τράπεζες «ΕΘΝΙΚΗ ΤΡΑΠΕΖΑ ΤΗΣ ΕΛΛΑΔΟΣ Α.Ε.» και «ΤΡΑΠΕΖΑ EUROBANK Α.Ε.», ως αρχικούς ομολογιούχους,

(γ) κοινό εξασφαλισμένο ομολογιακό δάνειο ποσού είκοσι τεσσάρων εκατομμυρίων εννιακοσίων ογδόντα χιλιάδων Ευρώ (€24.980.000) το οποίο καλύφθηκε από τις τράπεζες «ΕΘΝΙΚΗ ΤΡΑΠΕΖΑ ΤΗΣ ΕΛΛΑΔΟΣ Α.Ε.», «ΤΡΑΠΕΖΑ EUROBANK Α.Ε.», «ALPHA ΤΡΑΠΕΖΑ Α.Ε.» και «ΑΤΤΙΚΑ BANK Α.Ε.» ως αρχικούς ομολογιούχους,

όπως προβλεπόταν από τα συμβατικά έγγραφα για την έκδοση των ως άνω ομολογιακών δανείων, που υπεγράφησαν την 16η Οκτωβρίου 2020 με αποτέλεσμα :

- iv. Βραχυπρόθεσμες τραπεζικές υποχρεώσεις συνολικού ποσού € 72,6 εκατ. να αναταξινομηθούν στις μακροπρόθεσμες υποχρεώσεις της Εταιρείας και του Ομίλου , με συνέπεια τη βελτίωση του κεφαλαίου κίνησης της Εταιρείας και του Ομίλου ισόποσα. Το οφειλόμενο κεφάλαιο εντός περιόδου 12 μηνών έναντι αυτών των τραπεζικών υποχρεώσεων ανέρχεται πλέον σε € 3,4 εκατ. . και παραμένει στις βραχυπρόθεσμες δανειακές υποχρεώσεις της εταιρείας.
- v. Τα αποτελέσματα της Εταιρείας και του Ομίλου να επιβαρυνθούν με έξοδα έκδοσης ύψους € 576 χιλ. €
- vi. Οι νέες δανειακές υποχρεώσεις να απεικονιστούν στην εύλογη αξία τους, σύμφωνα με τις απαιτήσεις του ΔΠΧΑ 9,. Η αποτίμηση των δανειακών υποχρεώσεων στην εύλογη αξία τους έχει έως αποτέλεσμα την μείωση των δανειακών υποχρεώσεων κατά ποσό € 16,3 εκατ. και την αύξηση των Ιδίων Κεφαλαίων της Εταιρείας και του Ομίλου κατά περίπου 12,4 εκατ.€ (συμπεριλαμβανομένου του αναλογούντος αναβαλλόμενου φόρου ποσού € 3,9 εκατ.).

Εάν η συναλλαγή είχε ολοκληρωθεί την 31/12/2020 η συνοπτική Κατάσταση Οικονομικής Θέσης της Εταιρείας και του Ομίλου θα διαμορφωνόταν ως εξής :

Ποσά σε €	ΕΤΑΙΡΕΙΑ			ΟΜΙΛΟΣ		
	Δημοσιευμένες οικονομικές καταστάσεις 31/12/2020	Επίδραση Αναδιάρθρωσης	Προσαρμοσμένες οικονομικές καταστάσεις 31/12/2020	Δημοσιευμένες οικονομικές καταστάσεις 31/12/2020	Επίδραση Αναδιάρθρωσης	Προσαρμοσμένες οικονομικές καταστάσεις 31/12/2020
Μη κυκλοφορούν ενεργητικό	55.609.442	-	55.609.442	56.118.230	-	56.118.230
Κυκλοφορούν ενεργητικό	76.046.719	-	76.046.719	87.396.796	-	87.396.796
Σύνολο Ενεργητικού	131.656.161	-	131.656.161	143.515.026	-	143.515.026
Σύνολο ιδίων κεφαλαίων	3.512.870	12.392.487	15.905.357	(13.251.241)	12.392.487	(858.754)
Μακροπρόθεσμες δανειακές υποχρεώσεις	1.263.191	55.742.156	57.005.347	8.407.186	55.742.156	64.149.342
Αναβαλλόμενες φορολογικές υποχρεώσεις	4.101.452	3.913.417	8.014.869	4.249.437	3.913.417	8.162.854
Λοιπές Μακροπρόθεσμες Υποχρεώσεις	870.894	-	870.894	906.860	-	906.860
Μακροπρόθεσμες υποχρεώσεις	6.235.537	59.655.573	65.891.110	13.563.483	59.655.573	73.219.056
Βραχυπρόθεσμες δανειακές υποχρεώσεις	93.127.077	(72.624.000)	20.503.077	106.744.358	(72.624.000)	34.120.358
Λοιπές βραχυπρόθεσμες υποχρεώσεις	28.780.677	575.940	29.356.617	36.458.426	575.940	37.034.366
Βραχυπρόθεσμες υποχρεώσεις	121.907.754	(72.048.060)	49.859.694	143.202.785	(72.048.060)	71.154.725
Σύνολο ιδίων κεφαλαίων και Υποχρεώσεων	131.656.161	-	131.656.161	143.515.027	-	143.515.027
Κεφάλαιο κίνησης	(45.861.035)	72.048.060	26.187.025	(55.805.988)	72.048.060	16.242.072

➤ Συνεχιζόμενη επίδραση της πανδημίας COVID-19

Όπως και το 2020, η αναπτυξιακή δυναμική του τρέχοντος έτους θα προσδιορισθεί κυρίως από τη διάρκεια και την ένταση της πανδημίας COVID-19. Η ελληνική οικονομία παραμένει εκτεθειμένη, όπως όλων των

χωρών παγκοσμίως, σε διαταραχές από την πλευρά τόσο της ζήτησης, όσο και πιθανόν της προσφοράς. Ο κρατικός προϋπολογισμός του 2021 προβλέπει την επαναφορά της ελληνικής οικονομίας σε διατηρήσιμη τροχιά ανάπτυξης, από το δεύτερο τρίμηνο του 2021. Οι χειμερινές οικονομικές προβλέψεις 2021 της Ευρωπαϊκής Επιτροπής (Φεβρουάριος 2021) προβλέπουν ανάπτυξη 3,5% για την ελληνική οικονομία εντός του 2021. Σύμφωνα με την πλέον πρόσφατη τριμηνιαία έκθεση του ΙΟΒΕ (04/2020) το 2021, εφόσον η υγειονομική κρίση υποχωρήσει σταδιακά από το πρώτο τρίμηνο, χωρίς νέες εξάρσεις, και ταυτόχρονα επιτευχθεί ο στόχος απορρόφησης κεφαλαίων από το Ευρωπαϊκό Ταμείο Ανάκαμψης, αναμένεται ανάκαμψη της ελληνικής οικονομίας στην περιοχή του 4,0-4,3%, ενώ σε περίπτωση ταχύτερης υποχώρησης της πανδημίας και ανάκαμψης της οικονομικής δραστηριότητας διεθνώς, η ανάκαμψη της ελληνικής οικονομίας θα διαμορφωθεί στην περιοχή του 5,0-5,3%. Ωστόσο, οι προβλέψεις ενέχουν υψηλό βαθμό αβεβαιότητας, καθώς οι οικονομικές εξελίξεις συναρτώνται με την εξέλιξη και τη διάρκεια της υγειονομικής κρίσης. Για το 2021, η ΣΙΔΜΑ ΜΕΤΑΛΛΟΥΡΓΙΚΗ ΑΕ συνεχίζει να εστιάζει στην ασφάλεια του προσωπικού της και των συνεργατών της λαμβάνοντας όλα τα απαραίτητα μέτρα προφύλαξης. Η Διοίκηση της εταιρείας παρακολουθεί τις εξελίξεις, αξιολογεί τους κινδύνους και προβαίνει στις απαραίτητες ενέργειες προκειμένου να ελαχιστοποιήσει, κατά το δυνατόν, τις όποιες συνέπειες μπορούν να προκύψουν από το ασταθές περιβάλλον της πανδημίας, και να συνεχίσει την απρόσκοπτη λειτουργία της και την εξυπηρέτηση των πελατών της.

➤ **Αύξηση Μετοχικού Κεφαλαίου θυγατρικής SIDMA ROMANIA**

Σύμφωνα με το πρακτικό της συνεδρίασης του Διοικητικού Συμβουλίου της Εταιρείας της 15ης Ιανουαρίου 2021, αποφασίστηκε η αύξηση του ονομαστικού κεφαλαίου της θυγατρικής SIDMA WORLDWIDE (CYPRUS) LIMITED κατά € 2,5 εκ. η οποία με τη σειρά της θα συμμετάσχει στην αύξηση του Μετοχικού Κεφαλαίου της θυγατρικής στην Ρουμανία "SIDMA ROMANIA SRL". Η αύξηση αυτή θα λάβει χώρα με τμηματικές καταβολές των € 0,5 εκ. εντός του πρώτου εξαμήνου του έτους.

Δεν υπάρχουν άλλα μεταγενέστερα των οικονομικών καταστάσεων γεγονότα στα οποία επιβάλλεται αναφορά από τα Διεθνή Πρότυπα Χρηματοοικονομικής Αναφοράς (ΔΠΧΑ).

8.39. Κατάρτιση Χρηματοοικονομικών Καταστάσεων

Η Ετήσια Οικονομική Έκθεση για τη χρήση 2020 (1.1.2020 έως 31.12.2020) καταρτίστηκε από το Διοικητικό Συμβούλιο της Εταιρείας την 12 Απριλίου 2021 και έχει δημοσιοποιηθεί με την ανάρτησή της στο διαδίκτυο στην ηλεκτρονική διεύθυνση www.sidma.gr.

Χαλάνδρι, 12 Απριλίου 2021

Ο ΠΡΟΕΔΡΟΣ ΤΟΥ ΔΣ

Ο ΔΙΕΥΘΥΝΩΝ ΣΥΜΒΟΥΛΟΣ

ΠΑΝΑΓΙΩΤΗΣ Ι. ΜΠΗΤΡΟΣ

ΑΝΤΩΝΙΟΣ Π. ΚΑΡΑΔΕΛΟΓΛΟΥ

Ο ΟΙΚΟΝΟΜΙΚΟΣ ΔΙΕΥΘΥΝΤΗΣ

Ο ΔΙΕΥΘΥΝΤΗΣ ΛΟΓΙΣΤΗΡΙΟΥ

ΜΙΧΑΗΛ Κ. ΣΑΜΩΝΑΣ

ΠΑΡΙΣ Γ. ΠΑΠΑΓΕΩΡΓΙΟΥ