

ΠΑΠΟΥΤΣΑΝΗΣ Α.Β.Ε.Ε.

ΕΞΑΜΗΝΙΑΙΑ ΟΙΚΟΝΟΜΙΚΗ ΕΚΘΕΣΗ

Για την περίοδο που έληξε την
30^η Ιουνίου 2018 (01.01.2018 – 30.06.2018)

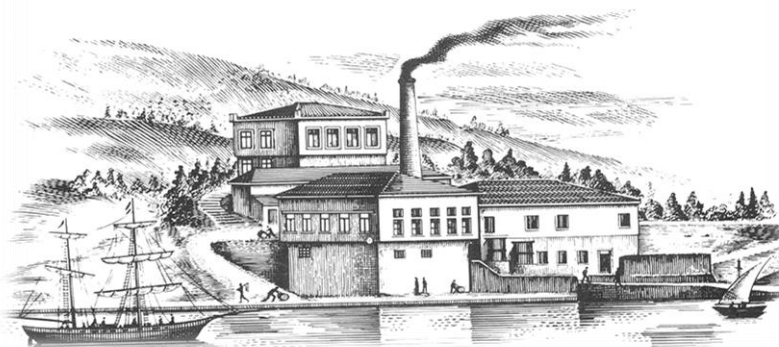

**Σύμφωνα με το άρθρο 4 του Ν. 3556/2007 και τις κατ' εξουσιοδότηση αυτού
εκτελεστικές αποφάσεις του Δ.Σ. της Επιτροπής Κεφαλαιαγοράς**

Ανώνυμη Βιομηχανική και Εμπορική Εταιρία Καταναλωτικών Αγαθών
Αρ Μητρώου. Γ.Ε.ΜΗ. 121914222000
71ο Χλμ.Ε.Ο. Αθηνών-Λαμίας, Βαθύ Αυλίδος, Χαλκίδα

ΠΕΡΙΕΧΟΜΕΝΑ

A. ΔΗΛΩΣΕΙΣ ΕΚΠΡΟΣΩΠΩΝ ΤΟΥ ΔΙΟΙΚΗΤΙΚΟΥ ΣΥΜΒΟΥΛΙΟΥ.....	3
B. ΕΚΘΕΣΗ ΤΟΥ ΔΙΟΙΚΗΤΙΚΟΥ ΣΥΜΒΟΥΛΙΟΥ.....	4
Γ. ΕΚΘΕΣΗ ΑΝΕΞΑΡΤΗΤΟΥ ΟΡΚΩΤΟΥ ΕΛΕΓΚΤΗ ΛΟΓΙΣΤΗ.....	1
Δ. ΧΡΗΜΑΤΟΟΙΚΟΝΟΜΙΚΕΣ ΚΑΤΑΣΤΑΣΕΙΣ.....	10
1. ΚΑΤΑΣΤΑΣΗ ΧΡΗΜΑΤΟΟΙΚΟΝΟΜΙΚΗΣ ΘΕΣΗΣ.....	10
2. ΚΑΤΑΣΤΑΣΗ ΣΥΝΟΛΙΚΟΥ ΕΙΣΟΔΗΜΑΤΟΣ (ΚΑΤΑ ΛΕΙΤΟΥΡΓΙΑ).....	11
3. ΚΑΤΑΣΤΑΣΗ ΜΕΤΑΒΟΛΩΝ ΙΔΙΩΝ ΚΕΦΑΛΑΙΩΝ.....	12
4. ΚΑΤΑΣΤΑΣΗ ΤΑΜΕΙΑΚΩΝ ΡΟΩΝ (ΕΜΜΕΣΗ ΜΕΘΟΔΟΣ).....	13
5. ΣΗΜΕΙΩΣΕΙΣ ΕΠΙ ΤΩΝ ΧΡΗΜΑΤΟΟΙΚΟΝΟΜΙΚΩΝ ΚΑΤΑΣΤΑΣΕΩΝ.....	14
5.1. Γενικές πληροφορίες.....	14
5.2. Σύνοψη σημαντικών λογιστικών αρχών.....	14
5.2.1. Πλαίσιο κατάρτισης των χρηματοοικονομικών καταστάσεων.....	14
5.2.2. Κίνδυνος μη συνέχισης της δραστηριότητας.....	15
5.2.3. Νέα πρότυπα, τροποποιήσεις προτύπων και διερμηνείες.....	15
5.2.4. Συγκριτικά στοιχεία και στρωγγυλοποιήσεις.....	15
5.3. Διαχείριση χρηματοοικονομικού κινδύνου.....	15
5.4. Σημαντικές λογιστικές εκτιμήσεις και κρίσεις της διοικήσεως.....	16
5.4.1. Σημαντικές λογιστικές εκτιμήσεις και παραδοχές.....	16
5.4.2. Καθοριστικές κρίσεις της διοίκησης για την εφαρμογή των λογιστικών αρχών.....	17
5.4.3. Πληροφόρηση κατά τομέα.....	17
6. ΕΠΕΞΗΓΗΜΑΤΙΚΕΣ ΣΗΜΕΙΩΣΕΙΣ ΕΠΙ ΤΩΝ ΚΟΝΔΥΛΙΩΝ ΤΩΝ ΧΡΗΜΑΤΟΟΙΚΟΝΟΜΙΚΩΝ ΚΑΤΑΣΤΑΣΕΩΝ.....	18
6.1. Ενσώματα Πάγια.....	18
6.2. Μακροπρόθεσμες απαιτήσεις (μη κυκλοφορούν στοιχείο).....	18
6.3. Αποθέματα.....	19
6.4. Εμπορικές και Λοιπές απαιτήσεις (κυκλοφορούν στοιχείο).....	19
6.5. Ταμειακά διαθέσιμα και ισοδύναμα.....	19
6.6. Μετοχικό Κεφάλαιο και Ίδιες Μετοχές.....	20
6.6.1. Ανάλυση μετοχικού κεφαλαίου και Υπέρ το άρτιο.....	20
6.6.2. Ίδιες μετοχές.....	21
6.7. Δάνεια.....	21
6.8. Επιχορηγήσεις περιουσιακών στοιχείων.....	22
6.9. Προμηθευτές και λοιπές υποχρεώσεις.....	23
6.10. Πωλήσεις.....	23
6.11. Κόστος Πωλήσεων.....	23
6.12. Άλλα Έσοδα Εκμετάλλευσης.....	23
6.13. Άλλα Έξοδα Εκμετάλλευσης.....	24
6.14. Χρηματοοικονομικό κόστος – καθαρό.....	24
6.15. Φόροι Εισοδήματος.....	24
6.16. Κέρδος ανά μετοχή.....	24
6.17. Αμοιβές και έξοδα σε Εργαζόμενους.....	25
6.18. Ενδεχόμενες υποχρεώσεις.....	25
6.19. Συναλλαγές με συνδεδεμένα μέρη.....	27
6.20. Γεγονότα μετά την ημερομηνία του Ισολογισμού.....	27
E. ΣΤΟΙΧΕΙΑ ΚΑΙ ΠΛΗΡΟΦΟΡΙΕΣ ΤΗΣ ΠΕΡΙΟΔΟΥ 01.01-30.06.2018.....	28

Α. ΔΗΛΩΣΕΙΣ ΕΚΠΡΟΣΩΠΩΝ ΤΟΥ ΔΙΟΙΚΗΤΙΚΟΥ ΣΥΜΒΟΥΛΙΟΥ

**Σχετικά με την Οικονομική Έκθεση της εξαμηνιαίας περιόδου που έληξε στις 30.06.2018
σύμφωνα με το άρθρο 5 του Ν. 3556/2007**

Σύμφωνα με το άρθρο 5 του Ν. 3556/2007 αναφορικά με τις «Προϋποθέσεις διαφάνειας για την πληροφόρηση σχετικά με εκδότες των οποίων οι κινητές αξίες έχουν εισαχθεί προς διαπραγμάτευση σε οργανωμένη αγορά και άλλες διατάξεις», οι παρακάτω υπογεγραμμένοι δηλώνουμε ότι εξ' όσων γνωρίζουμε:

α. Οι εξαμηνιαίες Οικονομικές Καταστάσεις της περιόδου 01.01.2018-30.06.2018, οι οποίες καταρτίστηκαν σύμφωνα με τα ισχύοντα λογιστικά πρότυπα, απεικονίζουν κατά τρόπο αληθή τα στοιχεία του ενεργητικού και του παθητικού, την καθαρή θέση και τα αποτελέσματα της ΠΑΠΟΥΤΣΑΝΗΣ Α.Β.Ε.Ε., σύμφωνα με τα οριζόμενα στις παραγράφους 3 και 5 του άρθρου 5 του Νόμου 3556/30.4.2007.

β. Η εξαμηνιαία έκθεση του Διοικητικού Συμβουλίου απεικονίζει κατά τρόπο αληθή τις πληροφορίες που απαιτούνται βάσει της παραγράφου 6 του άρθρου 5 του Νόμου 3556/30.4.2007.

Βαθύ Αυλίδος, 30 Ιουλίου 2018

Ο Πρόεδρος
του Δ.Σ.

Ο Διευθύνων
Σύμβουλος

Η Οικονομική Διευθύντρια
και μέλος του Δ.Σ.

Γεώργιος Γκάτζαρος

Μενέλαος Τασόπουλος

Μαίρη Ισκαλατιάν

B. ΕΚΘΕΣΗ ΤΟΥ ΔΙΟΙΚΗΤΙΚΟΥ ΣΥΜΒΟΥΛΙΟΥ

Με βάση τις διατάξεις του Νόμου 3556/2007 και τις επ' αυτού εκδοθείσες εκτελεστικές αποφάσεις της Επιτροπής Κεφαλαιαγοράς, σας υποβάλλουμε την παρούσα εξαμηνιαία έκθεση του Διοικητικού Συμβουλίου για την περίοδο από 01.01.2018 έως και την 30.06.2018 επί των Οικονομικών Καταστάσεων της ΠΑΠΟΥΤΣΑΝΗΣ Α.Β.Ε.Ε. που συντάχθηκαν βάσει των Διεθνών Προτύπων Χρηματοοικονομικής Αναφοράς, που εφαρμόζονται στην ενδιάμεση χρηματοοικονομική αναφορά (ΔΛΠ 34).

A. Σημαντικά γεγονότα κατά το 1^ο εξάμηνο του 2018

Η εταιρεία σημείωσε κατά το πρώτο εξάμηνο του 2018 σημαντική ανάπτυξη στον κύκλο εργασιών της κατά 19,8%. Συγκεκριμένα ο κύκλος εργασιών κατά το Α' εξάμηνο 2018 αναπτύχθηκε σε 12 εκατ. ευρώ έναντι 10 εκατ. ευρώ την αντίστοιχη περίοδο του 2017.

Η ανάπτυξη αυτή προήλθε από την ανάπτυξη των πωλήσεων σαπουνόμαζας στο εξωτερικό, την τοποθέτηση επωνύμων προϊόντων σε αγορά εξωτερικού (Η.Π.Α), την ανάπτυξη υφιστάμενης συνεργασίας από την αρχή του έτους 2018 στην κατηγορία παραγωγών σε τρίτους, και την ανάπτυξη των ξενοδοχειακών προϊόντων.

Κατά το Α' εξάμηνο του 2018 οι εξαγωγές ανήλθαν σε 4,9 εκατ. Ευρώ, που αντιπροσωπεύει ποσοστό 41% του συνολικού κύκλου εργασιών.

Το 23% του συνολικού κύκλου εργασιών αφορά πωλήσεις επωνύμων προϊόντων ΠΑΠΟΥΤΣΑΝΗΣ στο εσωτερικό και εξωτερικό, το 34% πωλήσεις προς τη ξενοδοχειακή αγορά, το 26% παραγωγές τρίτων και το 17% πωλήσεις σαπυνομαζών.

Το μικτό κέρδος επηρεάστηκε θετικά από την ανάπτυξη πωλήσεων κατά τη τρέχουσα περίοδο και ανήλθε σε 3,3 εκατ. ευρώ έναντι 2,8 εκατ. την αντίστοιχη περίοδο του 2017 παρουσιάζοντας αύξηση κατά 19%. Το μικτό περιθώριο κέρδους ανήλθε σε 28% στα ίδια επίπεδα με αυτά του πρώτου εξαμήνου 2017 (28%).

Τα αποτελέσματα προ φόρων ανήλθαν σε κέρδη 0,52 εκατ. ευρώ, έναντι κερδών 0,25 εκατ. ευρώ το Α' εξάμηνο του 2017, ενώ αποτελέσματα μετά από φόρους ανήλθαν σε κέρδη 0,38 εκατ. ευρώ έναντι κερδών 0,12 εκατ. ευρώ το Α' εξάμηνο του 2017. Τα αποτελέσματα προ φόρων, χρηματοδοτικών, επενδυτικών εξόδων και αποσβέσεων διαμορφώθηκαν σε κέρδη 1,32 εκατ. ευρώ έναντι κερδών 1,03 εκατ. ευρώ το 2017. Οι φόροι που βάρυναν το αποτέλεσμα, ύψους 138,76 χιλ. ευρώ, αφορούν αποκλειστικά αναβαλλόμενο φόρο, που δεν θα καταβληθεί εντός της επόμενης χρήσης 2019 και άρα δεν θα επιβαρύνει ταμειακά την Εταιρεία.

B. Κυριότεροι κίνδυνοι και αβεβαιότητες για το δεύτερο εξάμηνο της χρήσης

Κίνδυνος μεταβολής τιμών

Οι βασικές Α' ύλες που χρησιμοποιούνται στην παραγωγή είναι τα φυτικά έλαια, το ζωικό λίπος, το PET και πολυπροπυλένιο (πρώτες ύλες για παραγωγή πλαστικών). Η τιμή του ζωικού λίπους και των φυτικών ελαίων κυμαίνεται ανάλογα με την προσφορά και τη ζήτηση στην παγκόσμια αγορά, δεδομένου ότι αποτελούν χρηματιστηριακά προϊόντα. Η τιμή του PET και του πολυπροπυλενίου εξαρτώνται από το πετρέλαιο. Λόγω του αυξημένου ανταγωνισμού του κλάδου, τυχόν αυξήσεις των διεθνών και εγχωρίων τιμών της πρώτης ύλης δεν μετακυλίσονται σε όλες τις περιπτώσεις στην τελική τιμή των προϊόντων, γεγονός που ενέχει τον κίνδυνο αρνητικής

επίδρασης στα αποτελέσματα της Εταιρείας. Για το σκοπό αυτό, η Εταιρεία, ετησίως, αναζητά και τελικά χρησιμοποιεί τον προμηθευτή εκείνο, ο οποίος της εξασφαλίζει την καλύτερη τιμή, μηδενίζοντας τον κίνδυνο εξάρτησης.

Για την αντιστάθμιση του κινδύνου αυτού δεν χρησιμοποιούνται παράγωγα.

Πιστωτικός Κίνδυνος

Οι εισπρακτέοι εμπορικοί λογαριασμοί περιλαμβάνουν κυρίως απαιτήσεις από μεγάλους ομίλους εταιρειών (αλυσίδες σούπερ μάρκετ εσωτερικού, πολυεθνικούς οίκους) και εταιρείες που δραστηριοποιούνται στον ξενοδοχειακό κλάδο. Για την μείωση του πιστωτικού κινδύνου η εταιρεία παρακολουθεί συνεχώς την οικονομική κατάσταση των οφειλετών της και παράλληλα έχει προχωρήσει σε ασφάλιση πιστώσεων.

Κίνδυνος ρευστότητας – ταμειακών ροών

Η Εταιρεία εμφανίζει κέρδη κατά το πρώτο εξάμηνο του 2018, θετικό κεφάλαιο κίνησης, θετικές λειτουργικές ταμειακές ροές και σημαντικά ταμειακά διαθέσιμα. Επίσης η Εταιρεία έχει εξασφαλίσει μέσα χρηματοδότησης από τις συνεργαζόμενες τράπεζες, ικανά για να καλύψουν ανάγκες που τυχόν προκύψουν από την ανάπτυξη των δραστηριοτήτων της και το επενδυτικό της πλάνο.

Σύμφωνα με τα προαναφερόμενα δεν θεωρείται σημαντικός ο κίνδυνος ρευστότητας και ταμειακών ροών.

Κίνδυνος επιτοκίων και συναλλαγματικός κίνδυνος

Το χρηματοοικονομικό κόστος από το σύνολο του τραπεζικού δανεισμού της εταιρείας είναι κυμαινόμενο με βάση το euribor. Ο τραπεζικός δανεισμός είναι αποκλειστικά σε ευρώ. Η διοίκηση πιστεύει ότι δεν υφίστανται σημαντικοί κίνδυνοι από πιθανή μεταβολή των επιτοκίων, ενώ η επίπτωση στην πιστοληπτική ικανότητα της εταιρείας από το κόστος δανεισμού είναι περιορισμένη.

Η Εταιρεία έχει συναλλαγές σε ξένο νόμισμα (δολάριο ΗΠΑ) σε περιορισμένη έκταση. Οι απαιτήσεις και υποχρεώσεις σε ξένο νόμισμα είναι περίπου ίσης αξίας, επομένως, δεν υπάρχουν συνθήκες που θα μπορούσαν να την εκθέσουν σε υψηλό συναλλαγματικό κίνδυνο.

Γ. Σημαντικές συναλλαγές μεταξύ συνδεδεμένων προσώπων (απόφαση 1/434/3.7.2007, αρθ. 3)

Οι συναλλαγές με συνδεδεμένα μέρη, κατά την έννοια του ΔΛΠ 24, αφορούν :

α) Συναλλαγές της εταιρείας με συνδεδεμένες επιχειρήσεις.
Δεν υφίστανται τέτοιες συναλλαγές.

β) Συναλλαγές της εταιρείας με μέλη του Δ.Σ. και διευθυντικά στελέχη,
Ανήλθαν κατά το πρώτο εξάμηνο ως κατωτέρω:

	1.1- 30.06.2018	1.1- 30.06.2017
Αμοιβές εκτελεστικών μελών Δ.Σ και διευθυντικών στελεχών (βάσει ειδικής σχέσης μισθώσεως εργασίας)	420.050	394.782
Αμοιβές δικηγορικής εταιρείας στην οποία μέλος του στενού οικογενειακού περιβάλλοντος εκτελεστικού μέλους του Δ.Σ. έχει καίρια διοικητική θέση	23.750	10.251
Αμοιβές μη εκτελεστικών μελών Δ.Σ	19.200	19.200
	463.000	424.233

γ) Συναλλαγές με βασικούς μετόχους.
Δεν υφίστανται στην περίοδο.

Δ. Πρόσθετες πληροφορίες και στοιχεία (άρθρο 4 απόφαση 7/448/2007)

Πωλήσεις

Ο κύκλος εργασιών ανήλθε στα 11.981.424 ευρώ έναντι 10.004.131 ευρώ το α' εξάμηνο του 2017 (αύξηση κατά 19,8%).

Η Παπουτσάνης δραστηριοποιείται σε 4 κύριες κατηγορίες προϊόντων:

- Επώνυμα προϊόντα. Η κατηγορία των επωνύμων προϊόντων σημείωσε αύξηση το πρώτο εξάμηνο κατά 17%, η οποία προέρχεται από την αύξηση της διανομής των προϊόντων της στην ελληνική αγορά και την τοποθέτηση των προϊόντων Olivia σε αγορά του εξωτερικού (Η.Π.Α)
- Ξενοδοχειακά προϊόντα. Τα προϊόντα της Εταιρείας (Olivia, Skin Essentials, Καραβάκι) και τα προϊόντα Κορρέ (σε συνεργασία με την ομώνυμη εταιρεία) διανέμονται στις μεγάλες ξενοδοχειακές αλυσίδες και σε ξενοδοχειακές μονάδες τόσο στην Ελλάδα όσο και στο εξωτερικό. Η συγκεκριμένη κατηγορία παρουσίασε αύξηση κατά το τρέχον έτος κατά 8% που οφείλεται κυρίως στις εξαγωγές.
- Προϊόντα τρίτων, ιδιωτική ετικέτα. Η συγκεκριμένη κατηγορία παρουσίασε στο πρώτο εξάμηνο του 2018 αύξηση 16% σε σχέση με την αντίστοιχη περίοδο του έτους 2017. Η βελτίωση προέρχεται κυρίως από ανάπτυξη υφιστάμενης συνεργασίας με πελάτη του εσωτερικού.
- Σαπουνόμαζες. Η κατηγορία αναπτύχθηκε κατά 71% λόγω των εξαγωγών. Η εταιρία έχει αναπτύξει σημαντική τεχνογνωσία για την παραγωγή διαφόρων ειδικών τύπων σαπυνόμαζας, βάσει της οποίας ενισχύει συνεχώς τις πωλήσεις και τα μερίδιά της σε χώρες όπως η Γαλλία, η Ιταλία και χώρες της Κεντρικής και Βόρειας Ευρώπης. Εξαγωγές πραγματοποιούνται, ακόμη, σε χώρες, όπως η Νέα Ζηλανδία, η Αυστραλία και το Μεξικό.

Λειτουργικές ροές

Οι λειτουργικές ροές ήταν θετικές ύψους 533,2 χιλ. ευρώ έναντι 1.558,9 χιλ. ευρώ την αντίστοιχη περίοδο του 2017.

Δανεισμός

Ο καθαρός τραπεζικός δανεισμός την 30.6.2018 (τραπεζικά δάνεια μείον ταμειακά διαθέσιμα) ανέρχεται σε 8,0 εκατ. ευρώ που αντιστοιχεί στο 20% του συνολικού ενεργητικού της. Την

31.12.2017 ο καθαρός δανεισμός ανήλθε σε 6,9 εκ. ευρώ και αντιπροσώπευε το 19% του συνολικού ενεργητικού.

Πάγιος εξοπλισμός

Η αναπόσβεστη αξία του πάγιου εξοπλισμού (ενσώματα και άυλα πάγια στοιχεία) ανέρχεται την 30.06.2018 σε 26,4εκ. ευρώ σε σχέση με 25,4εκ. ευρώ την 31.12.2017.

Χρηματοοικονομική διάρθρωση

Το σύνολο των υποχρεώσεων σε σχέση με τα ίδια κεφάλαια ανέρχεται σε 1,2 την 30.06.2018, έναντι 1,0 την 31.12.2017.

Κεφάλαιο κίνησης-Ρευστότητα

Το κεφάλαιο κίνησης (κυκλοφορούν ενεργητικό μείον βραχυπρόθεσμες υποχρεώσεις) την 30.06.2018 ανήλθε σε 3,4 εκατ. ευρώ έναντι 4,1 την 31.12.2017.

Εκτίμηση για την εξέλιξη των δραστηριοτήτων κατά το 2^ο εξάμηνο της χρήσης

Στόχος της διοίκησης της Εταιρείας παραμένει η ανάπτυξη του κύκλου εργασιών της, μέσω διεύρυνσης των συνεργασιών με υφιστάμενους συνεργάτες και σύναψης νέων συνεργασιών σε όλες τις κατηγορίες προϊόντων. Επίσης σχεδιάζει την ενδυνάμωση των brands μέσω ανάπτυξης νέων προϊόντων, επαναλανσαρίσματος προϊόντων και αύξησης της διανομής τους, τόσο στην Ελλάδα όσο και στο εξωτερικό.

Παράλληλα με την ανάπτυξη στοχεύει στην διατήρηση ή και μείωση του παραγωγικού κόστους κυρίως μέσω του επενδυτικού της πλάνου.

Η εταιρεία έχει εξασφαλίσει την απαραίτητη ρευστότητα (μέσω σύναψης δύο ομολογιακών συμβάσεων) για να υποστηρίξει το αναπτυξιακό της πλάνο. Επιπλέον εκτιμάται ότι κατά το 2^ο εξάμηνο του 2018, οι λειτουργικές της ροές θα βελτιωθούν.

Σημαντική παραμένει η επίτευξη ταχείας είσπραξης των οφειλόμενων ποσών και η αποφυγή δημιουργίας επισφαλειών.

Εναλλακτικοί Δείκτες Μέτρησης Απόδοσης (ΕΔΜΑ)

Η εταιρεία χρησιμοποιεί Εναλλακτικούς Δείκτες Μέτρησης Απόδοσης (“ΕΔΜΑ”) στα πλαίσια λήψης αποφάσεων σχετικά με τον χρηματοοικονομικό, λειτουργικό και στρατηγικό σχεδιασμό της, καθώς και για την αξιολόγηση και την δημοσίευση των επιδόσεών της. Αυτοί οι ΕΔΜΑ εξυπηρετούν στην καλύτερη κατανόηση των χρηματοοικονομικών και λειτουργικών αποτελεσμάτων της εταιρείας, της χρηματοοικονομικής της θέσης καθώς και της κατάστασης ταμειακών ροών. Οι εναλλακτικοί δείκτες (ΕΔΜΑ) θα πρέπει να λαμβάνονται υπόψη πάντα σε συνδυασμό με τα οικονομικά αποτελέσματα που έχουν συνταχθεί σύμφωνα με τα ΔΠΧΑ και σε καμία περίπτωση δεν αντικαθιστούν αυτά. Οι δείκτες των εξαμηνιαίων οικονομικών καταστάσεων προκύπτουν με αναγωγή των αποτελεσματικών λογαριασμών σε ετήσια βάση.

ΓΕΝΙΚΗΣ ΡΕΥΣΤΟΤΗΤΑΣ	30.06.2018	31.12.2017
(Κυκλοφορούν Ενεργητικό / Βραχυπρόθεσμες Υποχρεώσεις) x100	137%	166%
Ο δείκτης απεικονίζει το ποσοστό κάλυψης των βραχυπρόθεσμων υποχρεώσεων από το σύνολο του κυκλοφορούντος ενεργητικού		
ΤΑΧΥΤΗΤΑ ΚΥΚΛΟΦΟΡΙΑΣ ΑΠΟΘΕΜΑΤΩΝ		
(Αποθέματα / Κόστος Πωληθέντων) x 365 ημέρες	93	86
Ο δείκτης απεικονίζει το μέσο όρο των ημερών που διατηρούνται τα αποθέματα στην Εταιρεία.		
ΤΑΧΥΤΗΤΑ ΕΙΣΠΡΑΞΗΣ ΑΠΑΙΤΗΣΕΩΝ		
(Εμπορικές Απαιτήσεις / Πωλήσεις) x 365 ημέρες	73	81
Ο δείκτης απεικονίζει το μέσο όρο των ημερών που οι Εμπορικές Απαιτήσεις της επιχείρησης εισπράττονται.		
ΤΑΧΥΤΗΤΑ ΠΛΗΡΩΜΗΣ ΒΡΑΧΥΠΡΟΘΕΣΜΩΝ ΥΠΟΧΡΕΩΣΕΩΝ ΠΛΗΝ ΤΡΑΠΕΖΩΝ		
(Βραχυπρόθεσμες Υποχρεώσεις πλην τραπεζών / Κόστος πωληθέντων) x 365 ημέρες	104	95
Ο δείκτης απεικονίζει το μέσο όρο των ημερών που αποπληρώνονται οι μη Τραπεζικές βραχυπρόθεσμες υποχρεώσεις της Εταιρείας.		
ΠΕΡΙΘΩΡΙΟ ΜΙΚΤΟΥ ΚΕΡΔΟΥΣ		
(Μικτά Κέρδη / Πωλήσεις) X 100	28%	28%
Ο δείκτης απεικονίζει το μικτό περιθώριο κέρδους ως ποσοστό επί των πωλήσεων		
ΠΕΡΙΘΩΡΙΟ ΚΕΡΔΟΥΣ		
(Κέρδη προ φόρων Κέρδη / Πωλήσεις) x 100	4%	2%
Ο δείκτης απεικονίζει το καθαρό περιθώριο κέρδους μετά από φόρους, ως ποσοστό επί των πωλήσεων.		
ΚΕΦΑΛΑΙΑΚΗΣ ΔΙΑΡΘΡΩΣΗΣ		
(Ξένα Κεφάλαια / Ίδια Κεφάλαια) x 100	120%	102%
Ο δείκτης απεικονίζει το ύψος των Υποχρεώσεων (βραχυπρόθεσμες και Μακροπρόθεσμες) ως ποσοστό επί των ιδίων κεφαλαίων		
ΚΑΘΑΡΟΣ ΔΑΝΕΙΣΜΟΣ		
Μακροπρόθεσμα Δάνεια + Βραχυπρόθεσμα Δάνεια - Ταμειακά Διαθέσιμα και Ισοδύναμα	8.275.901	7.141.863

Βαθύ Αυλίδας, 30 Ιουλίου 2018

Ο Διευθύνων Σύμβουλος

Μενέλαος Τασόπουλος

Γ. ΕΚΘΕΣΗ ΑΝΕΞΑΡΤΗΤΟΥ ΟΡΚΩΤΟΥ ΕΛΕΓΚΤΗ ΛΟΓΙΣΤΗ

**Έκθεση Επισκόπησης Ενδιάμεσης Χρηματοοικονομικής
Πληροφόρησης**

**Προς το Διοικητικό Συμβούλιο της Εταιρείας «ΠΑΠΟΥΤΣΑΝΗΣ ΑΝΩΝΥΜΗ
ΒΙΟΜΗΧΑΝΙΚΗ ΚΑΙ ΕΜΠΟΡΙΚΗ ΕΤΑΙΡΕΙΑ ΚΑΤΑΝΑΛΩΤΙΚΩΝ ΑΓΑΘΩΝ»**

Εισαγωγή

Έχουμε επισκοπήσει τη συνημμένη ενδιάμεση κατάσταση χρηματοοικονομικής θέσης της Εταιρείας «ΠΑΠΟΥΤΣΑΝΗΣ ΑΝΩΝΥΜΗ ΒΙΟΜΗΧΑΝΙΚΗ ΚΑΙ ΕΜΠΟΡΙΚΗ ΕΤΑΙΡΕΙΑ ΚΑΤΑΝΑΛΩΤΙΚΩΝ ΑΓΑΘΩΝ» της 30ης Ιουνίου 2018 και τις σχετικές καταστάσεις αποτελεσμάτων και λοιπών συνολικών εισοδημάτων, μεταβολών ιδίων κεφαλαίων και ταμειακών ροών της εξάμηνης περιόδου που έληξε την ημερομηνία αυτή, καθώς και τις επιλεγμένες επεξηγηματικές σημειώσεις που συνθέτουν την ενδιάμεση συνοπτική χρηματοοικονομική πληροφόρηση, η οποία αποτελεί αναπόσπαστο μέρος της εξαμηνιαίας οικονομικής έκθεσης του Ν.3556/2007. Η διοίκηση είναι υπεύθυνη για την κατάρτιση και παρουσίαση αυτής της ενδιάμεσης χρηματοοικονομικής πληροφόρησης σύμφωνα με τα Διεθνή Πρότυπα Χρηματοοικονομικής Αναφοράς, όπως αυτά έχουν υιοθετηθεί από την Ευρωπαϊκή Ένωση και εφαρμόζονται στην Ενδιάμεση Χρηματοοικονομική Αναφορά (Διεθνές Λογιστικό Πρότυπο «ΔΛΠ 34»). Η δική μας ευθύνη είναι να εκφράσουμε συμπέρασμα επί της ενδιάμεσης συνοπτικής χρηματοοικονομικής πληροφόρησης με βάση την επισκόπησή μας.

Εύρος επισκόπησης

Διενεργήσαμε την επισκόπησή μας σύμφωνα με το Διεθνές Πρότυπο Αναθέσεων Επισκόπησης (ΔΠΑΕ) 2410 «Επισκόπηση ενδιάμεσης χρηματοοικονομικής πληροφόρησης που διενεργείται από τον ανεξάρτητο ελεγκτή της οντότητας». Η επισκόπηση της ενδιάμεσης χρηματοοικονομικής πληροφόρησης συνίσταται στην υποβολή διερευνητικών ερωτημάτων, κυρίως σε πρόσωπα που είναι υπεύθυνα για χρηματοοικονομικά και λογιστικά θέματα, καθώς και στην εφαρμογή αναλυτικών και άλλων διαδικασιών επισκόπησης. Η επισκόπηση έχει ουσιαστικά μικρότερο εύρος από τον έλεγχο, ο οποίος διενεργείται σύμφωνα με τα Διεθνή Πρότυπα Ελέγχου που έχουν ενσωματωθεί στην Ελληνική Νομοθεσία και συνεπώς δεν μας δίνει τη δυνατότητα να αποκτήσουμε τη διασφάλιση ότι έχουν περιέλθει στην αντίληψή μας όλα τα σημαντικά θέματα

που θα μπορούσαν να εντοπιστούν σε έναν έλεγχο. Κατά συνέπεια δεν εκφράζουμε γνώμη ελέγχου.

Συμπέρασμα

Με βάση την επισκόπησή μας, δεν έχει περιέλθει στην αντίληψή μας οτιδήποτε που θα μας έκανε να πιστεύουμε ότι η συνημμένη ενδιάμεση χρηματοοικονομική πληροφόρηση δεν έχει καταρτιστεί, από κάθε ουσιώδη άποψη, σύμφωνα με το ΔΛΠ 34.

Αθήνα, 2 Αυγούστου 2018

Αναστασία Αθ. Ζήρου

Ορκωτός Ελεγκτής Λογιστής
Α.Μ. ΣΟΕΛ 15841

Δ. ΧΡΗΜΑΤΟΟΙΚΟΝΟΜΙΚΕΣ ΚΑΤΑΣΤΑΣΕΙΣ
1. Κατάσταση Χρηματοοικονομικής Θέσης

ΕΝΕΡΓΗΤΙΚΟ	Σημ.	30.06.2018	31.12.2017
Μη κυκλοφορούντα περιουσιακά στοιχεία			
Ενσώματα πάγια	6.1	26.310.850	25.355.972
Επενδύσεις σε ακίνητα		235.000	235.000
Άυλα περιουσιακά στοιχεία	6.1	77.349	76.264
Μακροπρόθεσμες απαιτήσεις	6.2	21.250	59.894
		26.644.449	25.727.130
Κυκλοφορούντα περιουσιακά στοιχεία			
Αποθέματα	6.3	4.420.383	3.515.533
Εμπορικές απαιτήσεις (Πελάτες ανοικτό υπόλοιπο).	6.4	4.645.964	4.539.873
Εμπορικές απαιτήσεις (Πελάτες καλυμμένο με επιταγές)	6.4	171.082	45.783
Λοιπές απαιτήσεις	6.4	641.870	365.552
Ταμιακά διαθέσιμα και ισοδύναμα	6.5	2.692.428	1.918.717
		12.571.728	10.385.458
Σύνολο ενεργητικού		39.216.177	36.112.587
ΙΔΙΑ ΚΕΦΑΛΑΙΑ			
Μετοχικό Κεφάλαιο	6.6	15.322.230	15.747.184
Υπέρ το άρτιο	6.6	14.431.168	31.953.519
Ίδιες μετοχές	6.6	-	(108.917)
Αποθεματικά εύλογης αξίας		1.479.307	1.479.307
Λοιπά αποθεματικά		217.200	217.200
Αποτελέσματα εις νέον		(13.600.744)	(31.379.593)
		17.849.161	17.908.701
Μη ελέγχουσες συμμετοχές		-	-
Σύνολο Ιδίων κεφαλαίων		17.849.161	17.908.701
ΥΠΟΧΡΕΩΣΕΙΣ			
Μακροπρόθεσμες υποχρεώσεις			
Μακροπρόθεσμα δάνεια	6.7	6.732.609	6.700.365
Αναβαλλόμενος φόρος εισοδήματος		3.019.993	2.881.230
Προβλέψεις για παροχές στους εργαζόμενους		623.474	606.021
Λοιπές προβλέψεις		160.000	10.000
Επιχορηγήσεις περιουσιακών στοιχείων	6.8	1.682.813	1.746.984
		12.218.888	11.944.601
Βραχυπρόθεσμες υποχρεώσεις			
Προμηθευτές	6.9	4.009.576	3.245.988
Λοιπές υποχρεώσεις	6.9	902.832	653.083
Βραχυπρόθεσμα δάνεια	6.7	4.235.720	2.360.214
		9.148.128	6.259.286
Σύνολο υποχρεώσεων		21.367.016	18.203.886
Σύνολο Ιδίων κεφαλαίων και Υποχρεώσεων		39.216.177	36.112.587

Οι σημειώσεις που παρατίθενται στις σελίδες 18 έως 27 αποτελούν αναπόσπαστο μέρος των χρηματοοικονομικών καταστάσεων.

2. Κατάσταση Συνολικού εισοδήματος (κατά λειτουργία)

		01.01- 30.06.2018	01.01- 30.06.2017
Πωλήσεις	6.10	11.981.424	10.004.131
Κόστος πωλήσεων	6.11	(8.639.655)	(7.186.020)
Μικτό κέρδος		3.341.769	2.818.112
Άλλα έσοδα	6.12	224.594	193.395
Έξοδα διαθέσεως		(1.352.664)	(1.219.599)
Έξοδα διοικήσεως		(1.127.316)	(960.681)
Έξοδα έρευνας & ανάπτυξης		(74.054)	(79.939)
Άλλα έξοδα	6.13	(200.984)	(240.121)
Χρηματοοικονομικό κόστος (καθαρό)	6.14	(290.289)	(257.629)
Κέρδη προ φόρων		521.056	253.539
Αναβαλλόμενος Φόρος εισοδήματος	6.15	(138.763)	(132.367)
Τρέχων Φόρος εισοδήματος		-	-
Καθαρά κέρδη χρήσης (Α)		382.293	121.172
Λοιπά Συνολικά Εισοδήματα			
Ακύρωση Ιδίων μετοχών		64.853	-
Λοιπά συνολικά εισοδήματα μετά από φόρους (Β)		64.853	-
Συγκεντρωτικά συνολικά εισοδήματα μετά από φόρους (Α+Β)		447.146	121.172
Κέρδη/(ζημίες) μετά από φόρους ανά μετοχή ⁽¹⁾	6.16	0,0082	0,0024

⁽¹⁾ Σημειώνεται ότι σύμφωνα με τις από 3.5.2018 απόφασεις της Έκτακτης Γενικής Συνέλευσης των μετόχων της εταιρείας, ο αριθμός των μετοχών μειώθηκε από 50.797.369 σε 25.118.410 μετοχές.

Οι σημειώσεις που παρατίθενται στις σελίδες 18 έως 27 αποτελούν αναπόσπαστο μέρος των χρηματοοικονομικών καταστάσεων.

3. Κατάσταση μεταβολών Ιδίων Κεφαλαίων

	Μετοχικό κεφάλαιο	Ίδιες Μετοχές	Υπέρ το άρτιο	Αποθεματικά εύλογης αξίας	Λοιπά αποθεματικά	Αποτελέσματα εις νέον	Σύνολο
Υπόλοιπα 1.1.2017	15.747.184	-	31.953.519	1.479.307	217.200	(31.788.407)	17.608.803
Συγκεντρωτικά συνολικά εισοδήματα μετά από φόρους						121.172	121.172
Αγορά ιδίων μετοχών		(84.705)					(84.705)
Συγκεντρωτικά συνολικά εισοδήματα μετά από φόρους	-		-	-	-	121.172	36.467
Υπόλοιπα 30.06.2017	15.747.184	(84.705)	31.953.519	1.479.307	217.200	(31.667.235)	17.645.270
Υπόλοιπα 1.1.2018	15.747.184	(108.917)	31.953.519	1.479.307	217.200	(31.379.593)	17.908.701
Συγκεντρωτικά συνολικά εισοδήματα μετά από φόρους						447.146	447.146
Αύξηση μετοχικού κεφαλαίου	17.331.703		(17.331.703)				-
Έξοδα αύξησης Μετοχικού Κεφαλαίου			(190.649)				(190.649)
Μείωση μετοχικού με συμψηφισμό ζημιών	(17.331.703)					17.331.703	-
Επιστροφή Μετοχικού κεφαλαίου	(251.184)						(251.184)
Ακύρωση Ιδίων Μετοχών	(173.770)	108.917					(64.853)
Συγκεντρωτικά συνολικά εισοδήματα μετά από φόρους	(424.954)	108.917	(17.522.352)	-	-	17.778.849	(59.540)
Υπόλοιπα 30.06.2018	15.322.230	-	14.431.168	1.479.307	217.200	(13.600.744)	17.849.161

Οι σημειώσεις που παρατίθενται στις σελίδες 18 έως 27 αποτελούν αναπόσπαστο μέρος των χρηματοοικονομικών καταστάσεων.

4. Κατάσταση Ταμειακών Ροών (Εμμεση Μέθοδος)

	1.1- 30.06.2018	1.1- 30.06.2017
<u>Λειτουργικές δραστηριότητες</u>		
Κέρδη προ φόρων	521.056	253.539
Πλέον / (μείον) προσαρμογές για:		
Αποσβέσεις	575.726	591.314
Προβλέψεις	17.526	(36.089)
Αποσβέσεις επιχορηγήσεων	(64.171)	(68.304)
Χρηματοοικονομικό κόστος - (καθαρό)	290.289	257.629
	1.340.426	998.089
Πλέον/ μείον προσαρμογές για μεταβολές λογαριασμών κεφαλαίου κίνησης ή που σχετίζονται με τις λειτουργικές δραστηριότητες:		
Μείωση / (αύξηση) αποθεμάτων	(754.924)	(710.546)
Μείωση / (αύξηση) απαιτήσεων	(507.709)	660.588
(Μείωση) / αύξηση υποχρεώσεων (πλην τραπεζών)	762.152	868.650
Μείον:		
Χρεωστικοί τόκοι και συναφή έξοδα καταβλημένα	(306.732)	(257.840)
Σύνολο εισροών / (εκροών) από λειτουργικές δραστηριότητες (α)	533.214	1.558.941
<u>Επενδυτικές δραστηριότητες</u>		
Αγορά ενσώματων και άυλων παγίων στοιχείων	(1.553.829)	(706.313)
Αγορά Ιδίων Μετοχών	-	(84.705)
Εισπράξεις από πωλήσεις ενσώματων και άυλων παγίων	60.784	134.785
Σύνολο εισροών / (εκροών) από επενδυτικές δραστηριότητες (β)	(1.493.045)	(656.233)
<u>Χρηματοδοτικές δραστηριότητες</u>		
Έξοδα μεταβολών μετοχικού κεφαλαίου	(190.649)	-
Εισπράξεις από εκδοθέντα / αναληφθέντα δάνεια	1.286.794	216.046
Είσπραξη επιχορήγησης	-	37.439
Εισπράξεις από εκδοθέντα / αναληφθέντα δάνεια (leasing)	1.111.062	75.180
Εξοφλήσεις δανείων	(94.100)	(867.003)
Εξοφλήσεις υποχρεώσεων από χρηματοδοτικές μισθώσεις (χρεολύσια)	(379.564)	(78.423)
Σύνολο εισροών/(εκροών) από χρηματοδοτικές δραστηριότητες (γ)	1.733.543	(616.761)
Καθαρή αύξηση / (μείωση) στα ταμειακά διαθέσιμα και ισοδύναμα περιόδου (α)+(β)+(γ)	773.711	285.947
Ταμειακά διαθέσιμα και ισοδύναμα στην έναρξη της χρήσης	1.918.717	777.821
Ταμειακά διαθέσιμα και ισοδύναμα στη λήξη της χρήσης	2.692.428	1.063.768

Οι σημειώσεις που παρατίθενται στις σελίδες 18 έως 27 αποτελούν αναπόσπαστο μέρος των χρηματοοικονομικών καταστάσεων.

5. Σημειώσεις επί των Χρηματοοικονομικών καταστάσεων

5.1. Γενικές πληροφορίες

Η ΠΑΠΟΥΤΣΑΝΗΣ Α.Β.Ε.Ε. ιδρύθηκε το 1960 και δραστηριοποιείται στην παραγωγή, εισαγωγή, εξαγωγή, προώθηση (marketing) και εν γένει εμπορία καταναλωτικών αγαθών, όπως ειδών σαπυνοποιίας, προϊόντων καλλυντικών και άλλων ειδών προσωπικής περιποίησης, καθώς και των πρώτων υλών παρασκευής αυτών, και λοιπά. Η εταιρεία χαρακτηρίζεται ως πλήρως καθετοποιημένη βιομηχανία παραγωγής σαπουνιών και προϊόντων προσωπικής περιποίησης, για το καταναλωτικό κοινό, ξενοδοχεία, κλπ.

Οι εγκαταστάσεις της εταιρείας βρίσκονται στο 71^ο χλμ της Εθνικής οδού Αθηνών-Λαμίας στην περιοχή Ριτσώνα της Περιφερειακής Ενότητας Ευβοίας.

Η εταιρεία ΠΑΠΟΥΤΣΑΝΗΣ Α.Β.Ε.Ε. έχει την μορφή της Ανώνυμης Εταιρείας και οι μετοχές της είναι εισηγμένες στο Χρηματιστήριο Αθηνών. Έδρα της Εταιρείας είναι ο Δήμος Χαλκιδέων της Περιφερειακής Ενότητας Ευβοίας της Περιφέρειας Στερεάς Ελλάδας.

Οι εν λόγω χρηματοοικονομικές καταστάσεις εγκρίθηκαν από το Διοικητικό Συμβούλιο την 30^η Ιουλίου 2018 και είναι αναρτημένες, μαζί με την έκθεση επισκόπησης του ορκωτού ελεγκτή και την εξαμηνιαία έκθεση του Δ.Σ. στο διαδίκτυο, στην ηλεκτρονική διεύθυνση www.papoutsanis.gr

5.2. Σύνοψη σημαντικών λογιστικών αρχών

Οι βασικές λογιστικές αρχές που εφαρμόστηκαν κατά τη σύνταξη των χρηματοοικονομικών καταστάσεων περιγράφονται παρακάτω. Αυτές οι αρχές έχουν εφαρμοσθεί με συνέπεια για όλες τις περιόδους που παρουσιάζονται, εκτός εάν αναφέρεται διαφορετικά.

5.2.1. Πλαίσιο κατάρτισης των χρηματοοικονομικών καταστάσεων

Οι παρούσες χρηματοοικονομικές καταστάσεις έχουν συνταχθεί από τη διοίκηση σύμφωνα με τα Διεθνή Πρότυπα Χρηματοοικονομικής Αναφοράς (ΔΠΧΑ) που έχουν εκδοθεί από το Συμβούλιο Διεθνών Λογιστικών Προτύπων (ΣΔΛΠ) και τις Διερμηνείες της Επιτροπής Διερμηνειών των Διεθνών Προτύπων Χρηματοοικονομικής Πληροφόρησης, όπως έχουν υιοθετηθεί από την Ευρωπαϊκή Ένωση, και παρουσιάζουν την οικονομική θέση της εταιρείας ΠΑΠΟΥΤΣΑΝΗΣ Α.Β.Ε.Ε., τη χρηματοοικονομική της επίδοση και τις ταμειακές ροές της με βάση την αρχή της συνέχισης της δραστηριότητας, λαμβάνοντας υπόψη τους μακροοικονομικούς και μικροοικονομικούς παράγοντες και την επίδρασή τους στις επιχειρησιακές δραστηριότητες.

Οι χρηματοοικονομικές καταστάσεις έχουν συνταχθεί με βάση την αρχή του ιστορικού κόστους με εξαίρεση τα κτίρια και οικοπέδα, τα επενδυτικά ακίνητα και τα χρηματοοικονομικά στοιχεία σε εύλογη αξία μέσω αποτελεσμάτων, που επιμετρώνται στην εύλογη αξία. Η σύνταξη των ετησίων χρηματοοικονομικών καταστάσεων, σύμφωνα με τα ΔΠΧΑ απαιτεί τη χρήση ορισμένων λογιστικών

εκτιμήσεων και παραδοχών. Επίσης, απαιτεί την άσκηση κρίσης από τη Διοίκηση κατά τη διαδικασία εφαρμογής των λογιστικών αρχών της Εταιρείας.

5.2.2. Κίνδυνος μη συνέχισης της δραστηριότητας

Αξιολογήθηκαν τα γεγονότα, οι συνθήκες και οι σχετικοί επιχειρηματικοί κίνδυνοι που θα μπορούσαν να δημιουργήσουν σοβαρή αμφιβολία για τη δυνατότητα συνέχισης της δραστηριότητας της εταιρείας κατά την επόμενη χρήση. Δεδομένου ότι η Εταιρεία εμφανίζει θετικό κεφάλαιο κίνησης, βελτιωμένες θετικές λειτουργικές ταμειακές ροές και σημαντικά ταμειακά διαθέσιμα, ο κίνδυνος μη συνέχισης δραστηριότητας δεν υφίσταται.

5.2.3. Νέα πρότυπα, τροποποιήσεις προτύπων και διερμηνείες

Δεν υπάρχουν νέα πρότυπα που να έχουν επίπτωση στην Οικονομική θέση, την απόδοση και τις γνωστοποιήσεις της εταιρείας πέρα αυτών που αναφέρονται στην ετήσια έκθεση της 31.12.2017

5.2.4. Συγκριτικά στοιχεία και στρογγυλοποιήσεις

Διαφορές που παρουσιάζονται μεταξύ των ποσών στις χρηματοοικονομικές καταστάσεις και των αντίστοιχων ποσών στις σημειώσεις οφείλονται σε στρογγυλοποιήσεις δεκαδικών ποσών στην ακέραια μονάδα. Επιπλέον στις περιπτώσεις που κρίνεται απαραίτητο, τα συγκριτικά στοιχεία των προηγούμενων χρήσεων αναταξινομούνται για να καταστούν ομοειδή με τα στοιχεία της τρέχουσας περιόδου, με ανάλογη γνωστοποίηση.

5.3. Διαχείριση χρηματοοικονομικού κινδύνου

Δεν έχουν μεταβληθεί ουσιαστικά οι χρηματοοικονομικοί κίνδυνοι και οι πολιτικές διαχείρισής τους σε σχέση με τα αναλυτικά αναφερθέντα στις πιο πρόσφατες ετήσιες οικονομικές καταστάσεις.

Ιδιαίτερα σημειώνουμε ότι:

Η εταιρεία δεν κατέχει ουσιαστικά χρηματοοικονομικά στοιχεία που να διαπραγματεύονται σε ενεργές αγορές.

Η εύλογη αξία των χρηματοοικονομικών στοιχείων που δεν διαπραγματεύονται σε ενεργές αγορές προσδιορίζεται με την χρήση τεχνικών αποτίμησης και παραδοχών που στηρίζονται σε δεδομένα της αγοράς κατά την ημερομηνία του ισολογισμού. Σε κάθε περίπτωση ξεχωριστά, κρίνεται εάν οι τεχνικές αυτές αποτίμησης και προσδιορισμού των εύλογων αξιών, θα εφαρμοσθούν από τις Οικονομικές Υπηρεσίες της Εταιρείας ή από ανεξάρτητους εκτιμητές.

Η ονομαστική αξία μείον προβλέψεις για επισφάλειες των εμπορικών απαιτήσεων (απομειώσεις) εκτιμάται ότι προσεγγίζει την πραγματική τους αξία.

5.4. Σημαντικές λογιστικές εκτιμήσεις και κρίσεις της διοικήσεως

Οι εκτιμήσεις και οι κρίσεις της διοίκησης επανεξετάζονται διαρκώς και βασίζονται σε ιστορικά δεδομένα και προσδοκίες για μελλοντικά γεγονότα, που κρίνονται εύλογες σύμφωνα με τα ισχύοντα.

5.4.1. Σημαντικές λογιστικές εκτιμήσεις και παραδοχές

Η εταιρεία προβαίνει σε εκτιμήσεις και παραδοχές, που αφορούν κυρίως τον προσδιορισμό της ωφέλιμης ζωής των παγίων στοιχείων, την ανάγκη επανεκτίμησης της εύλογης αξίας των ακινήτων, τον προσδιορισμό της εύλογης αξίας των επενδύσεων σε ακίνητα, τον προσδιορισμό της ανακτήσιμης αξίας των απαιτήσεων, την αναγνώριση των ενδεχόμενων υποχρεώσεων και τον έλεγχο απομείωσης των περιουσιακών στοιχείων. Οι εκτιμήσεις και παραδοχές που ενέχουν σημαντικό κίνδυνο να προκαλέσουν ουσιώδεις προσαρμογές στις λογιστικές αξίες των περιουσιακών στοιχείων και των υποχρεώσεων στους επόμενους 12 μήνες έχουν ως εξής:

Εύλογη αξία ιδιοχρησιμοποιούμενων ακινήτων

Η διοίκηση προέβη σε επανεκτίμηση της εύλογης αξίας των ιδιοχρησιμοποιούμενων ακινήτων της, την 31 Δεκεμβρίου 2015.

Φόρος εισοδήματος

Οι φορολογικές δηλώσεις της εταιρείας είτε έχουν εξετασθεί από τις φορολογικές αρχές, είτε έχουν ελεγχθεί, σύμφωνα με το άρθρο 82 παρ. 5 Ν. 2238/1994 όπως τροποποιήθηκε και ισχύει με το άρθρο 65α του Ν. 4174/2013 και η εταιρεία έχει λάβει εκθέσεις Φορολογικής Συμμόρφωσης Ανεξάρτητου Ορκωτού Ελεγκτή Λογιστή με συμπέρασμα «χωρίς επιφύλαξη».

Από τις πρώην θυγατρικές εταιρείες παραμένει ανέλεγκτο μόνο το χρονικό διάστημα από 01/01 έως 30/06/2014 της εταιρείας ΡΛΙΑΣ ΕΜΠΟΡΙΚΗ ΑΕ, κατά το οποίο ήταν ανενεργή και η οποία συγχωνεύθηκε από την ΠΑΠΟΥΤΣΑΝΗΣ Α.Β.Ε.Ε. με τις διατάξεις του ν.2166/1993 με ισολογισμό μετασχηματισμού την 30 Ιουνίου 2014.

Επίσης σημειώνεται ότι για τη χρήση 2017 βρίσκεται σε εξέλιξη ο φορολογικός έλεγχος της εταιρείας από ανεξάρτητους ορκωτούς ελεγκτές λογιστές.

Η διοίκηση εκτιμά ότι δεν συντρέχει ανάγκη σχηματισμού πρόβλεψης, στις Χρηματοοικονομικές της καταστάσεις, για κάλυψη τυχόν διαφορών από φορολογικούς ελέγχους.

Με βάση το επιχειρηματικό σχέδιο και τους προϋπολογισμούς των επόμενων χρήσεων εκτιμάται βάσιμα ότι το ύψος των συσσωρευμένων φορολογικών ζημιών της εταιρείας, που μπορούν να συμψηφιστούν με φορολογικά κέρδη των επομένων χρήσεων. Συνεπώς το ποσό φόρου που αναλογεί επί των ζημιών αυτών δεν θα καταβληθεί και έχει αναγνωρισθεί ως φορολογική απαίτηση (924.450 ευρώ), η οποία συμψήφισε αντίστοιχες φορολογικές υποχρεώσεις.

Προβλέψεις για επίδικες ή υπό διαιτησία διαφορές

Η Διοίκηση σχηματίζει αντίστοιχες προβλέψεις για εκκρεμείς δικαστικές υποθέσεις όταν εκτιμά πως η έκβαση της υπόθεσης θα είναι εις βάρος της εταιρείας.

Λόγω της αβέβαιης φύσης των δικαστικών υποθέσεων, η τελική έκβαση ή το τελικό κόστος διακανονισμού των υποθέσεων μπορεί να διαφέρει σημαντικά από τις αρχικές εκτιμήσεις.

5.4.2. Καθοριστικές κρίσεις της διοίκησης για την εφαρμογή των λογιστικών αρχών

Δεν υπάρχουν περιοχές για τις οποίες σημειώθηκαν μεταβολές στις εκτιμήσεις της Διοίκησης για την εφαρμογή των λογιστικών αρχών, σε σχέση με τις τελευταίες δημοσιευμένες ετήσιες οικονομικές καταστάσεις.

5.4.3. Πληροφόρηση κατά τομέα

Η Εταιρεία έχει ένα και μόνο επιχειρηματικό τομέα δραστηριότητας, αυτόν της παραγωγής (στην Ελλάδα) καταναλωτικών ειδών και διάθεσης τους στις αγορές εσωτερικού και εξωτερικού.

Όλα τα μη κυκλοφορούντα στοιχεία του ενεργητικού της Εταιρείας βρίσκονται στην Ελλάδα.

6. Επεξηγηματικές σημειώσεις επί των κονδυλίων των Χρηματοοικονομικών Καταστάσεων

6.1. Ενσώματα Πάγια

Συνοπτική περιγραφή των μεταβολών των ενσώματων και ασώματων ακινητοποιήσεων

1.1-30.06.2018	Μισθωμένα	Ιδιότητα	Σύνολα
Προσθήκες	1.117.446	414.243	1.531.689
Μειώσεις	-	-	-
Αποσβέσεις	(37.319)	(538.407)	(575.726)
Μεταβολή	1.080.127	(124.164)	955.963

1.1-30.06.2017	Μισθωμένα	Ιδιότητα	Σύνολα
Προσθήκες	44.000	618.033	662.033
Μειώσεις	-	(47.300)	(47.300)
Αποσβέσεις	(12.907)	(578.407)	(591.314)
Μεταβολή	31.093	(7.674)	23.419

Έχουν εγγραφεί υποθήκες επί οικοπέδων και κτιρίων της Εταιρείας συνολικού ύψους €9.200.000 για εξασφάλιση τραπεζικών δανείων, το ανεξόφλητο υπόλοιπο των οποίων την 30.06.2018 ανέρχεται σε ποσό των €8.119.352.

6.2. Μακροπρόθεσμες απαιτήσεις (μη κυκλοφορούν στοιχείο)

Αφορούν μακροπρόθεσμες εγγυήσεις και λοιπές απαιτήσεις και η κίνηση τους, εντός των περιόδων 01.01 – 30.06.2018 και 01.01-31.12.2017:

	Εγγυήσεις	Λοιπές απαιτήσεις	Σύνολο
Υπόλοιπο 01.01.2017	24.809	104.543	129.352
Επιστροφές εγγυήσεων εντός της χρήσης	(4.259)	-	(4.259)
Χορηγήσεις εγγυήσεων στη χρήση	2.777	-	2.777
Απαιτήσεις από πελάτες (από πώληση παγίων)	-	(67.976)	(67.976)
Υπόλοιπο 31.12.2017	23.327	36.567	59.894
Υπόλοιπο 01.01.2018	23.327	36.567	59.894
Επιστροφές εγγυήσεων εντός της χρήσης	(2.400)	-	(2.400)
Χορηγήσεις εγγυήσεων στη χρήση	323	-	323
Απαιτήσεις από πελάτες (από πώληση παγίων)	-	(36.567)	(36.567)
Υπόλοιπο 30.06.2018	21.250	-	21.250

6.3. Αποθέματα

	30.6.2018	31.12.2017
Πρώτες και βοηθητικές ύλες	2.087.273	1.874.140
Εμπορεύματα	123.293	47.039
Έτοιμα προϊόντα	2.209.817	1.744.281
Προβλέψεις απαξίωσης	-	(149.927)
	4.420.383	3.515.533

6.4. Εμπορικές και Λοιπές απαιτήσεις (κυκλοφορούν στοιχείο)

Ανάλυση:

	30.6.2018	31.12.2017
Πελάτες	5.784.054	5.648.304
Επιταγές εισπρακτέες	171.082	45.783
Μείον: Προβλέψεις για επισφαλείς πελάτες	(1.138.090)	(1.108.431)
Συνολικές απαιτήσεις από πελάτες	4.817.046	4.585.656
Λοιπές κρατήσεις (ελληνικό Δημόσιο)	32.586	27.954
Απαίτηση ΦΠΑ χρήσης	526.556	243.383
Προκαταβολές	40.030	40.008
Χρεώστες	37.097	39.484
Λοιπές απαιτήσεις	10.280	19.401
Μείον: Προβλέψεις για επισφαλείς λοιπές απαιτήσεις	(4.679)	(4.679)
Συνολικές λοιπές απαιτήσεις	641.870	365.552
Γενικό σύνολο απαιτήσεων πελατών και λοιπών απαιτήσεων	5.458.917	4.951.208

6.5. Ταμειακά διαθέσιμα και ισοδύναμα

Τα ταμειακά διαθέσιμα και ισοδύναμα αντιπροσωπεύουν μετρητά, τραπεζικές καταθέσεις.

	30.06.2018	31.12.2017
Ταμείο	2.532	1.756
Καταθέσεις όψεως σε Ευρώ	2.543.496	1.843.883
Καταθέσεις όψεως σε ξένο νόμισμα	146.401	73.078
	2.692.428	1.918.717

6.6. Μετοχικό Κεφάλαιο και Ίδιες Μετοχές

6.6.1. Ανάλυση μετοχικού κεφαλαίου και Υπέρ το άρτιο

	Μετοχικό κεφάλαιο	Ίδιες Μετοχές	Υπέρ το άρτιο
Υπόλοιπο 01.01.2017	15.747.184	-	31.953.519
Μεταβολή	-	(84.705)	-
Υπόλοιπο 30.06.2017	15.747.184	(84.705)	31.953.519
Υπόλοιπο 01.01.2018	15.747.184	(108.917)	31.953.519
Ακύρωση Ιδίων Μετοχών (1)	(173.770)	108.917	-
Αύξηση μετοχικού κεφαλαίου (3)	17.331.703	-	(17.331.703)
Έξοδα αύξησης Μετοχικού Κεφαλαίου (3)	-	-	(190.649)
Μείωση μετοχικού με συμψηφισμό ζημιών (4)	(17.331.703)	-	-
Επιστροφή Μετοχικού κεφαλαίου (5)	(251.184)	-	-
Υπόλοιπο 30.06.2018	15.322.230	-	14.431.168

Την 6.6.2018 καταχωρήθηκαν στο Γενικό Εμπορικό Μητρώο (Γ.Ε.ΜΗ) οι αποφάσεις της 6.6.2018 της Γενικής Γραμματείας Εμπορίου και Προστασίας Καταναλωτή (τμήμα εποπτείας εισηγμένων Α.Ε.) με αριθμούς 60320, 60374 και 60376 με τις οποίες εγκρίθηκε η τροποποίηση του άρθρου 3 (μετοχικό κεφάλαιο) του καταστατικού, σύμφωνα με την από 3.5.2018 απόφαση της Έκτακτης Γενικής Συνέλευσης των μετόχων της εταιρείας. Η τροποποίηση του άρθρου 3 αφορά τις ακόλουθες μεταβολές, οι οποίες έχουν απεικονιστεί στο σύνολό τους στις παρούσες οικονομικές καταστάσεις:

1. Μείωση μετοχικού κεφαλαίου κατά 173.770,19€ με την ακύρωση 560.549 ιδίων μετοχών.
2. Αύξηση της ονομαστικής αξίας των μετοχών από 0,31€ σε 0,62€ με συνένωση των παλαιών μετοχών (reverse split 2:1) και μείωση του συνολικού αριθμού των υφιστάμενων μετοχών από 50.236.820 σε 25.118.410
3. Αύξηση του μετοχικού κεφαλαίου κατά 17.331.702,90€ με κεφαλαιοποίηση μέρους του υπέρ το άρτιο με αύξηση της ονομαστικής αξίας των μετοχών από 0,62€ σε 1,31€.
4. Μείωση μετοχικού κεφαλαίου για συμψηφισμό ζημιών κατά 17.331.702,90€ με μείωση της ονομαστικής αξίας των μετοχών από 1,31€ σε 0,62€.
5. Μείωση μετοχικού κεφαλαίου κατά 251.184,10€ με μείωση της ονομαστικής αξίας των μετοχών από 0,62€ σε 0,61€ ανά μετοχή με σκοπό την επιστροφή κεφαλαίου με καταβολή μετρητών στους μετόχους.

Οι μετοχές της Εταιρείας είναι εισηγμένες στην κύρια αγορά στο Χρηματιστήριο Αθηνών.

6.6.2. Ίδιες μετοχές

Με την απόφαση της έκτακτης Γενικής Συνέλευσης της 15^{ης} Νοεμβρίου 2016 εγκρίθηκε η αγορά ιδίων μετοχών της Εταιρείας σύμφωνα με το άρθρο 16 του κ.ν. 2190/1920. Στη χρήση 2017 αγοράστηκαν 560.549 τεμάχια με συνολική αξία κτήσης 108.916,83€ που αντιπροσώπευαν το 1,104% του μετοχικού κεφαλαίου. Στη χρήση 2018 δεν αποκτήθηκαν άλλες ίδιες μετοχές, ενώ, με την απόφαση της έκτακτης Γενικής Συνέλευσης της 3 Μαΐου 2018 ακυρώθηκε το σύνολο των Ιδίων μετοχών που κατέχονταν από την εταιρεία. Την 30 Ιουνίου 2018 και μέχρι σήμερα δεν κατέχονται ίδιες μετοχές.

6.7. Δάνεια

Η εύλογη αξία των δανείων δεν διαφέρει σημαντικά από τη λογιστική, αφού τα δάνεια είναι μεταβλητού επιτοκίου.

Τα δάνεια αναλύονται ως ακολούθως:

	30.06.2018	31.12.2017
Μακροπρόθεσμα		
Τραπεζικά δάνεια	5.541.070	6.079.477
Υποχρεώσεις από συμβάσεις χρηματοδοτικής μίσθωσης	928.723	358.072
Μη τραπεζικά δάνεια	262.816	262.816
Σύνολο	6.732.609	6.700.365
Βραχυπρόθεσμα		
Τραπεζικά δάνεια	3.919.340	2.204.682
Υποχρεώσεις από συμβάσεις χρηματοδοτικής μίσθωσης	316.380	155.532
Σύνολο	4.235.720	2.360.214
Σύνολο δανείων	10.968.329	9.060.580

Για εξασφάλιση των τραπεζικών δανείων έχουν δοθεί υποθήκες και προσημειώσεις όπως αναφέρονται στη σημείωση 6.1. Στη σύμβαση ομολογιακού δανείου που έχει συνάψει η Εταιρεία με τις συνεργαζόμενες τράπεζες, προβλέπονται δεσμεύσεις, οι κυριότερες των οποίων είναι οι εξής:

- Για σημαντικές εξαγορές και πωλήσεις συμμετοχών και επενδύσεων παγίων στοιχείων, απαιτείται η συναίνεση του συνόλου των συνεργαζόμενων τραπεζών.
- Συναίνεση του συνόλου των τραπεζών απαιτείται και για χορήγηση δανείων σε τρίτους.
- Να μην υπάρχουν ληξιπρόθεσμες οφειλές εκτός ρύθμισης σε Πιστωτικά ιδρύματα, Ασφαλιστικά ταμεία και στο Δημόσιο.
- Επίτευξη χρηματοοικονομικών δεικτών

6.8. Επιχορηγήσεις περιουσιακών στοιχείων

Οι επιχορηγήσεις αυτές αναγνωρίζονται ως έσοδα παράλληλα με την απόσβεση των περιουσιακών στοιχείων – κυρίως μηχανημάτων – που επιδοτήθηκαν.

Οι κρατικές επιχορηγήσεις που αναγνωρίζονται στις υποχρεώσεις ως μελλοντικά έσοδα αφορούν:

(α) Επενδύσεις που έγιναν κατά την περίοδο από 1999 έως 2006 και επιχορηγήθηκαν με βάση τον Ν.2601/1998.

(β) Επιχορήγηση επενδυτικού προγράμματος του Ν.3299/2004, που αφορά επενδύσεις που έγιναν κατά την περίοδο από 2008 έως 2012.

Με την υπ' αριθμό πρωτ. 77887/24.12.2014 απόφαση του Υφυπουργού Ανάπτυξης & Ανταγωνιστικότητας, εγκρίθηκε η τελική εκταμίευση της επιχορήγησης ποσού επενδυτικού προγράμματος του Ν.3299/2004, που αφορά επενδύσεις που έγιναν κατά την περίοδο από 2008 έως 2012. Η τελική εκταμίευση πραγματοποιήθηκε την 3^η Σεπτεμβρίου 2015.

(γ) Με την απόφαση της Αναπτυξιακής Διαχειριστικής Στερεάς Ελλάδος και Θεσσαλίας με αριθμό πρωτοκόλλου 962/31.03.2016, εγκρίθηκε η τελική εκταμίευση της επιχορήγησης του επενδυτικού προγράμματος «ΕΞΩΣΤΡΕΦΕΙΑ - ΑΝΤΑΓΩΝΙΣΤΙΚΟΤΗΤΑ ΕΠΙΧΕΙΡΗΣΕΩΝ II» που αφορά επενδύσεις που πραγματοποιήθηκαν κατά την περίοδο από 2013 έως 2014. Η επιχορήγηση ανήλθε στο ποσό των 48.970 € και εισπράχθηκε στη χρήση 2016.

(δ) Με την απόφαση της Αναπτυξιακής Διαχειριστικής Στερεάς Ελλάδος και Θεσσαλίας με αριθμό πρωτοκόλλου 3355/22.11.2016, εγκρίθηκε η τελική εκταμίευση της επιχορήγησης του επενδυτικού προγράμματος «ΕΝΙΣΧΥΣΗ Μ.Μ.Ε. ΠΟΥ ΔΡΑΣΤΗΡΙΟΠΟΙΟΥΝΤΑΙ ΣΤΟΥΣ ΤΟΜΕΙΣ ΜΕΤΑΠΟΙΗΣΗΣ-ΤΟΥΡΙΣΜΟΥ-ΕΜΠΟΡΙΟΥ & ΥΠΗΡΕΣΙΩΝ» που αφορά επενδύσεις που πραγματοποιήθηκαν κατά την περίοδο από 2013 έως 2015. Η επιχορήγηση ανήλθε στο ποσό των 37.438,80 € και εισπράχθηκε στη χρήση 2017.

Η κίνηση εντός της χρήσης 2017 και του πρώτου εξαμήνου του 2018, του λογαριασμού των επιχορηγήσεων, που θα αναγνωρισθούν ως έσοδα σε μελλοντικές χρήσεις είχε ως εξής:

Υπόλοιπο 1 Ιανουαρίου 2017	1.840.960
Λήψη επιχορήγησης	37.439
Έσοδο αναγνωρισθέν στη χρήση	(131.415)
Υπόλοιπο 31 Δεκεμβρίου 2017	1.746.984
Υπόλοιπο 1 Ιανουαρίου 2018	1.746.984
Λήψη επιχορήγησης	-
Έσοδο αναγνωρισθέν στη χρήση	(64.172)
Υπόλοιπο 30 Ιουνίου 2018	1.682.813

6.9. Προμηθευτές και λοιπές υποχρεώσεις

Οι προμηθευτές και λοιπές υποχρεώσεις αναλύονται ως ακολούθως:

	30.6.2018	31.12.2017
Προμηθευτές (ανοιχτά υπόλοιπα)	3.624.363	3.006.502
Προμηθευτές (Επιταγές πληρωτέες)	385.212	239.486
Σύνολο Προμηθευτών	4.009.576	3.245.988
Πιστωτές διάφοροι	399.596	141.621
Υποχρεώσεις από φόρους-τέλη	100.694	190.897
Ασφαλιστικά Ταμεία	85.378	165.708
Πιστωτικά υπόλοιπα πελατών	93.579	79.695
Μεταβατικοί λογαριασμοί παθητικού	223.586	75.163
Σύνολο Λοιπών υποχρεώσεων	902.832	653.083
Σύνολο Προμηθευτών και λοιπών υποχρεώσεων	4.912.408	3.899.071

6.10. Πωλήσεις

Ο κύκλος εργασιών (πωλήσεις) αναλύεται ως ακολούθως:

	1.1 -30.06.2018	1.1 -30.06.2017
Πωλήσεις εμπορευμάτων	198.614	164.857
Πωλήσεις προϊόντων	11.712.336	9.777.909
Πωλήσεις λοιπών αποθεμάτων	54.474	61.365
Παροχή υπηρεσιών	16.000	-
Σύνολο	11.981.424	10.004.131

6.11. Κόστος Πωλήσεων

Το κόστος πωλήσεων αναλύεται ως ακολούθως:

	1.1-30.06.2018	1.1-30.06.2017
Κόστος εμπορευμάτων	87.271	104.832
Κόστος προϊόντων	8.552.383	7.081.188
Σύνολο	8.639.655	7.186.020

6.12. Άλλα Έσοδα Εκμετάλλευσης

Τα άλλα έσοδα εκμετάλλευσης για τις περιόδους 01.01-30.06.2018 και 01.01-30.06.2017, αναλύονται ως κατωτέρω:

	01.01 - 30.06.2018	01.01 - 30.06.2017
Εισπραττόμενα έξοδα	118.241	94.838
Συναλλαγματικές διαφορές-έσοδα	39.275	-
Έσοδα Προηγούμενων Χρήσεων	-	800
Έσοδα από απόσβεση επιδοτήσεων	64.171	68.304
Λοιπά	2.908	29.454
	224.594	193.395

6.13. Άλλα Έξοδα Εκμετάλλευσης

Τα άλλα έξοδα εκμετάλλευσης για τις περιόδους 01.01-30.06.2018 και 01.01-30.06.2017, αναλύονται ως κατωτέρω:

	01.01 - 30.06.2018	01.01 - 30.06.2017
Συναλλαγματικές διαφορές έξοδα	-	44.302
Πρόστιμα - φόροι τέλη	-	18.621
Έξοδα προηγούμενων χρήσεων	20.243	132.294
Ζημιές από πώληση παγίων	-	3.300
Πρόβλεψη επισφαλών απαιτήσεων	29.732	33.011
Πρόβλεψη για επίδικες διαφορές και μελλοντικές υποχρεώσεις	150.000	-
Ζημιές από καταστροφή αποθεμάτων	-	6.613
Λοιπά έκτακτα έξοδα	1.009	1.979
	200.984	240.121

6.14. Χρηματοοικονομικό κόστος – καθαρό

Στο καθαρό χρηματοοικονομικό κόστος για το πρώτο εξάμηνο των χρήσεων 2018 και 2017 συμπεριλαμβάνονται:

	1.1 - 30.06.2018	1.1 - 30.06.2017
Τόκοι έσοδα	(74)	145
Τόκοι - έξοδα τραπεζικών δανείων	261.992	246.039
Τόκοι χρηματοδοτικής μίσθωσης	28.371	11.444
Καθαρά χρηματοοικονομικά έξοδα	290.289	257.629

6.15. Φόροι Εισοδήματος

	1.1 - 30.06.2018	1.1 - 30.06.2017
Φόρος εισοδήματος τρέχουσας χρήσης	-	-
Αναβαλλόμενος φόρος	138.763	132.367
	138.763	132.367

6.16. Κέρδος ανά μετοχή

Τα κέρδη ανά μετοχή υπολογίζονται με διαίρεση του κέρδους που αναλογεί στους μετόχους της μητρικής, με τον σταθμισμένο μέσο αριθμό των κοινών μετοχών στην διάρκεια της περιόδου, εξαιρουμένων των ιδίων κοινών μετοχών που αγοράσθηκαν από την επιχείρηση (ίδιες μετοχές).

	01.01- 30.06.2018	01.01- 30.06.2017
Κέρδη	382.293	121.172
Σταθμισμένος μέσος αριθμός μετοχών	46.517.543	50.797.369
Βασικά κέρδη ανά μετοχή	0,0082	0,0024

Σημειώνεται ότι σύμφωνα με την από 3.5.2018 απόφαση της Έκτακτης Γενικής Συνέλευσης των μετόχων της εταιρείας, ο αριθμός των μετοχών μειώθηκε από 50.797.369 σε 25.118.410 μετοχές.

6.17. Αμοιβές και έξοδα σε Εργαζόμενους

Ο αριθμός των εργαζομένων και το συνολικό κόστος εργοδότησής τους, κατά το πρώτο εξάμηνο του 2018 και 2017 ήταν:

	01.01- 30.06.2018	01.01- 30.06.2017
Μέσος αριθμός ατόμων	119	112
Άτομα την 30 Ιουνίου	120	110
Τακτικές Αποδοχές	2.166.578	1.728.670
Παρεπόμενες παροχές & έξοδα προσωπικού	62.763	51.913
Συνολικό κόστος	2.229.342	1.780.583

6.18. Ενδεχόμενες υποχρεώσεις

Για τις ενδεχόμενες υποχρεώσεις από φορολογικούς ελέγχους ανέλεγκτων χρήσεων αναφερόμαστε στη σημείωση 5.4.1.

Εκκρεμείς δικαστικές υποθέσεις:

- Η Εταιρεία έχει ασκήσει κατά της υπ' αριθμ. 56960/2009 απόφασης του Προϊσταμένου του ΕΟΦ, με την οποία της επιβλήθηκε φόρος ύψους 695.743,53 Ευρώ, την από 27.10.2009 και με γενικό αριθμό κατάθεσης 41240/2009 Προσφυγή ενώπιον του Διοικητικού Πρωτοδικείου Αθηνών. Η με αρ. κατ. 41240/2009 προσφυγή ενώπιον του Διοικητικού Πρωτοδικείου Αθηνών έλαβε δικάσιμο και συζητήθηκε στις 29.09.2016 (εξ αναβολής από 09.06.2016), και εκδόθηκε η υπ' αρ. 5492/2017 απόφαση του 19^{ου} τμήματος, με την οποία η υπόθεση παραπέμπεται για εκδίκαση στο Διοικητικό Εφετείο Αθηνών. Ως δικάσιμος ορίσθηκε η 07.06.2018, ενώπιον του 6^{ου} τμήματος, οπότε και η υπόθεση συζητήθηκε, ενώ δεν έχει εκδοθεί ακόμα απόφαση. Κατά της ως άνω απόφασης ασκήθηκε και η από 27.10.2009 Αίτηση Αναστολής για την αναστολή εκτέλεσης του επιβαλλόμενου φόρου και εκδόθηκε η με αριθμό 1145/2010 απόφαση του Διοικητικού Πρωτοδικείου Αθηνών με την οποία ανεστάλη η εκτέλεση – καταβολή κατά τα 2/3 του ως άνω επιβαλλόμενου ποσού δηλαδή κατά το ποσό των 463.823,02 ευρώ, έως την έκδοση απόφασης επί της Προσφυγής. Το αρχικό ποσό του φόρου βεβαιώθηκε ταμειακά με την υπ' αριθμ. 9133/2009 ταμειακή βεβαίωση της ΔΟΥ Χαλκίδας. Κατά της ως άνω ταμειακής βεβαίωσης, η εταιρεία άσκησε την από 29.10.2009 και με γενικό αριθμό κατάθεσης 1477/2009 Ανακοπή ενώπιον του Διοικητικού

Πρωτοδικείου Αθηνών, η οποία παραπέμφθηκε στο Διοικητικό Πρωτοδικείο Χαλκίδας. Κατά της ως άνω ταμειακής βεβαίωσης, η εταιρεία άσκησε και την από 27.10.2009 Αίτηση Αναστολής για την αναστολή εκτέλεσης της ταμειακής βεβαίωσης και εκδόθηκε η από 04.11.2009 προσωρινή διαταγή αναστολής εκτέλεσης για το 95% του βεβαιωθέντος προστίμου (ήτοι του ποσού 695.734,53€) έως την έκδοση απόφασης επί της Αναστολής. Στην συνέχεια, επί της ως άνω Αίτησης Αναστολής εκδόθηκε εν τέλει η με αριθμ. 44/2011 απόφαση του Διοικητικού Πρωτοδικείου Χαλκίδας, δυνάμει της οποίας ανεστάλη η εκτελεστικότητα της ταμειακής βεβαίωσης της Δ.Ο.Υ. Χαλκίδας σε βάρος της Εταιρείας κατά ποσοστό 70% και έως τη συζήτηση της Ανακοπής. Η συζήτηση της Ανακοπής προσδιορίστηκε για τις 22.02.2012 και αναβλήθηκε (λόγω αποχής δικηγόρων στις 22.02.2012) για τις 21.03.2012 και στη συνέχεια για τις 20.06.2012, οπότε και συζητήθηκε και εξεδόθη η απόφαση 453/2012 του Διοικητικού Πρωτοδικείου Χαλκίδας, που δέχθηκε την ανακοπή και ακύρωσε την υπ' αρ. 9133/2009 ταμειακή βεβαίωση. Κατά της υπ' αρ. 453/2012 αποφάσεως του Μονομελούς Διοικητικού Πρωτοδικείου Χαλκίδας το Ελληνικό Δημόσιο (ΔΟΥ Χαλκίδας) άσκησε την με ΑΒΕΜ 32/14 έφεσή του ενώπιον του Διοικητικού Εφετείου Πειραιώς, η οποία συζητήθηκε στις 07.06.2017 (εξ αναβολής από 02.12.2015, 09.03.2016 και 01.03.2017) και εκδόθηκε η απόφαση 3379/2017, με την οποία απορρίπτεται η έφεση του Ελλ. Δημοσίου.

- Έχουν ασκηθεί αγωγές από πρώην υπαλλήλους της εταιρείας, οι οποίοι διεκδικούν την αναγνώριση της ακυρότητας της καταγγελίας της σύμβασης εργασίας τους και διεκδικούν μισθούς και ηθική βλάβη συνολικού ποσού 290 χιλ. ευρώ. Για τις υποθέσεις αυτές έχουν εκδοθεί πρωτόδικες αποφάσεις, αναγνωρίζοντας την ακυρότητα της καταγγελίας της σύμβασης εργασίας τους και επιδικάζοντας σε βάρος της εταιρείας ποσό ευρώ 278 χιλ. Οι αποφάσεις κηρύχθηκαν προσωρινά εκτελεστές υποχρεώνοντας την εταιρεία να καταβάλλει το ποσό 118 χιλ €, το οποίο η Εταιρεία έχει ήδη καταβάλλει και έχει επιβαρύνει αντιστοίχως την καθαρή της θέση. Η εταιρεία έχει ασκήσει εφέσεις κατά των προαναφερομένων αποφάσεων.
- Για τις ανωτέρω υποθέσεις η Εταιρεία (βασισόμενη και στην εκτίμηση των δικηγόρων που τις χειρίζονται) έχει σχηματίσει πρόβλεψη ύψους 160.000€ και έχει επιβαρύνει αντιστοίχως την καθαρή της θέση.
- Υπάρχουν επίδικες διαφορές της Εταιρείας κατά τρίτων. Η όποια ωφέλεια προκύψει θα αναγνωρισθεί στα αποτελέσματα της εταιρείας κατά την πραγματοποίησή της.

Δεν υπάρχουν άλλες επίδικες ή υπό διαιτησία διαφορές.

Εκτός των ανωτέρω δεν υπάρχουν άλλες ενδεχόμενες υποχρεώσεις.

6.19. Συναλλαγές με συνδεδεμένα μέρη

α) Διαιτητικές συναλλαγές

Δεν πραγματοποιήθηκαν διαιτητικές εμπορικές συναλλαγές τόσο στο πρώτο εξάμηνο του 2018 όσο και στην προηγούμενη χρήση 2017.

β) Διαιτητικά υπόλοιπα

Δεν υφίστανται.

γ) Συναλλαγές με βασικά διευθυντικά στελέχη και μέλη της Διοίκησης.

	1.1- 30.06.2018	1.1- 30.06.2017
Αμοιβές εκτελεστικών μελών Δ.Σ και διευθυντικών στελεχών (βάσει ειδικής σχέσης μισθώσεως εργασίας)	420.050	394.782
Αμοιβές δικηγορικής εταιρείας στην οποία μέλος του στενού οικογενειακού περιβάλλοντος εκτελεστικού μέλους του Δ.Σ. έχει καίρια διοικητική θέση	23.750	10.251
Αμοιβές μη εκτελεστικών μελών Δ.Σ	19.200	19.200
	463.000	424.233

δ) Απαιτήσεις και υποχρεώσεις με διευθυντικά στελέχη και μέλη της Διοίκησης.

	30.06.2018	30.06.2017
Απαιτήσεις από τα διευθυντικά στελέχη και μέλη της διοίκησης από επί αποδώσει λογαριασμούς	-	2.282
Υποχρεώσεις προς τα διευθυντικά στελέχη και μέλη της διοίκησης (από επί αποδώσει λογαριασμούς)	3.567	-
Υποχρεώσεις προς τα διευθυντικά στελέχη και μέλη της διοίκησης (από αμοιβές)	7.400	-

ε) Συναλλαγές με μετόχους

Δεν πραγματοποιήθηκαν συναλλαγές με μετόχους στην παρούσα περίοδο.

6.20. Γεγονότα μετά την ημερομηνία του Ισολογισμού

Δεν συνέβησαν σημαντικά γεγονότα από το τέλος της χρήσης και μέχρι την έγκριση των χρηματοοικονομικών καταστάσεων, που να χρήζουν ιδιαίτερης γνωστοποίησης με βάση το εφαρμοζόμενο λογιστικό πλαίσιο.

Ε. ΣΤΟΙΧΕΙΑ ΚΑΙ ΠΛΗΡΟΦΟΡΙΕΣ ΤΗΣ ΠΕΡΙΟΔΟΥ 01.01-30.06.2018

 ΠΑΠΟΥΤΣΑΝΗΣ Α.Β.Ε.Ε. ΑΝΩΝΥΜΗ ΒΙΟΜΗΧΑΝΙΚΗ & ΕΜΠΟΡΙΚΗ ΕΤΑΙΡΕΙΑ ΚΑΤΑΝΑΛΩΤΙΚΩΝ ΑΓΑΘΩΝ ΑΡ. Γ.Ε.ΜΗ. 12191422000 ΕΔΡΑ: 71ο χλμ. ΑΘΗΝΩΝ - ΛΑΜΙΑΣ, ΒΑΘΥ ΑΥΛΙΔΟΣ, ΧΑΛΚΙΔΑ ΣΤΟΙΧΕΙΑ & ΠΛΗΡΟΦΟΡΙΕΣ ΤΗΣ ΠΕΡΙΟΔΟΥ από 1η ΙΑΝΟΥΑΡΙΟΥ έως 30η ΙΟΥΝΙΟΥ 2018 (Σύμφωνα με την απόφαση 4/507/28.4.2009 του Διοικητικού Συμβουλίου της επιτροπής κεφαλαιαγοράς) ΠΟΣΑ ΕΚΦΡΑΣΜΕΝΑ ΣΕ ΕΥΡΩ						
Τα παρακάτω στοιχεία και πληροφορίες, που προκύπτουν από τις χρηματοοικονομικές καταστάσεις στοχεύουν σε μια γενική ενημέρωση για την οικονομική κατάσταση και τα αποτελέσματα της ΠΑΠΟΥΤΣΑΝΗΣ ΑΒΕΕ. Συνιστούμε, επομένως στον αναγνώστη, πριν προβεί σε οποιαδήποτε είδους επενδυτική επιλογή ή άλλη συναλλαγή με την Εταιρεία, να ανατρέξει στη διεύθυνση του διαδικτύου της εταιρείας: www.papoutsanis.gr, όπου αναρτώνται οι χρηματοοικονομικές καταστάσεις καθώς και η Έκθεση Επισκόπησης του νόμιμου ορκωτού ελεγκτή λογιστή.						
ΣΤΟΙΧΕΙΑ ΚΑΤΑΣΤΑΣΗΣ ΟΙΚΟΝΟΜΙΚΗΣ ΘΕΣΗΣ			ΣΤΟΙΧΕΙΑ ΚΑΤΑΣΤΑΣΗΣ ΣΥΝΟΛΙΚΩΝ ΕΣΟΔΩΝ 1 ΙΑΝΟΥΑΡΙΟΥ - 30 ΙΟΥΝΙΟΥ 2018			
ΕΝΕΡΓΗΤΙΚΟ	30.06.2018	31.12.2017		01.01-30.06.2018	01.01-30.06.2017	
Ιδιοχρησιμοποιούμενα ενσώματα πάγια στοιχεία	26.310.850	25.355.972	Κύκλος εργασιών	11.981.424	10.004.131	
Επενδύσεις σε ακίνητα	235.000	235.000	Μικτά κέρδη	3.341.769	2.818.112	
Άυλα περιουσιακά στοιχεία	77.349	76.264	Κέρδη προ φόρων, χρηματοδοτικών και επενδυτικών αποτελεσμάτων	747.174	442.864	
Λοιπά μη κυκλοφορούντα περιουσιακά στοιχεία	21.250	59.894	Κέρδη προ φόρων	521.056	253.539	
Αποθέματα	4.420.383	3.515.533	Κέρδη μετά από φόρους (Α)	382.293	121.172	
Απαιτήσεις από πελάτες	4.645.964	4.539.873	Λοιπά συνολικά έσοδα μετά από φόρους (Β)	64.853	-	
Επιταγές εισπρακτέες μεταχρονολογημένες	171.082	45.783	Συγκεντρωτικά συνολικά έσοδα μετά από φόρους (Α+Β)	447.146	121.172	
Λοιπά κυκλοφορούντα περιουσιακά στοιχεία	3.334.299	2.284.269				
ΣΥΝΟΛΟ ΕΝΕΡΓΗΤΙΚΟΥ	39.216.177	36.112.587	Κέρδη μετά από φόρους ανά μετοχή	0,0082	0,0024	
			Κέρδη προ φόρων, χρηματοδοτικών, επενδυτικών αποτελεσμάτων και συνολικών αποσβέσεων	1.322.900	1.034.178	
ΠΑΘΗΤΙΚΟ			ΣΤΟΙΧΕΙΑ ΚΑΤΑΣΤΑΣΗΣ ΤΑΜΕΙΑΚΩΝ ΡΟΩΝ (Εμμεση Μέθοδος)			
Μετοχικό Κεφάλαιο	15.322.230	15.747.184		01.01-30.06.2018	01.01-30.06.2017	
Λοιπά στοιχεία Ιδίων κεφαλαίων	2.526.931	2.161.516	Λειτουργικές δραστηριότητες			
Σύνολο Ιδίων κεφαλαίων (α)	17.849.161	17.908.701	Κέρδη προ φόρων	521.056	253.539	
Μακροπρόθεσμες δανειακές υποχρεώσεις	6.732.609	6.700.365	Πλέον / (μείον) προσαρμογές για:			
Προβλέψεις / λοιπές μακροπρόθεσμες υποχρεώσεις	5.486.279	5.244.235	Αποσβέσεις	575.726	591.314	
Βραχυπρόθεσμες δανειακές υποχρεώσεις	4.235.720	2.360.214	Προβλέψεις	17.526	(36.089)	
Λοιπές βραχυπρόθεσμες υποχρεώσεις	4.912.408	3.899.071	Αποσβέσεις επιχορηγήσεων	(64.171)	(68.304)	
Σύνολο υποχρεώσεων (β)	21.367.016	18.203.886	Χρηματοοικονομικό κόστος - (καθαρό)	290.289	257.629	
ΣΥΝΟΛΟ ΙΔΙΩΝ ΚΕΦΑΛΑΙΩΝ & ΥΠΟΧΡΕΩΣΕΩΝ (α) + (β)	39.216.177	36.112.587		1.340.426	998.089	
ΣΤΟΙΧΕΙΑ ΚΑΤΑΣΤΑΣΗΣ ΜΕΤΑΒΟΛΩΝ ΚΑΘΑΡΗΣ ΘΕΣΗΣ ΠΕΡΙΟΔΟΥ						
	01.01-30.06.2018	01.01-30.06.2017	Πλέον/ μείον προσαρμογές για μεταβολές λογαριασμών κεφαλαίου κίνησης ή που σχετίζονται με τις λειτουργικές δραστηριότητες:			
Σύνολο Ιδίων κεφαλαίων έναρξης περιόδου (01.01.2018 και 01.01.2017 αντίστοιχα)	17.908.701	17.608.803	Μείωση / (αύξηση) αποθεμάτων	(754.924)	(710.546)	
Συγκεντρωτικά συνολικά έσοδα μετά από φόρους	447.146	121.172	Μείωση / (αύξηση) απαιτήσεων	(507.709)	660.588	
Αύξηση/(μείωση) μετοχικού κεφαλαίου	(506.686)	-	(Μείωση) / αύξηση υποχρεώσεων (πλην τραπεζών)	762.152	868.650	
Αγορά ιδίων μετοχών	-	(84.705)	Μείον:			
Σύνολο Ιδίων κεφαλαίων λήξης περιόδου (30.06.2018 και 30.06.2017 αντίστοιχα)	17.849.161	17.645.270	Χρεωστικοί τόκοι και συναφή έξοδα καταβλημένα	(306.732)	(257.840)	
			Σύνολο εισροών / (εκροών) από λειτουργικές δραστηριότητες (α)	533.214	1.558.941	
ΠΡΟΣΘΕΤΑ ΣΤΟΙΧΕΙΑ ΚΑΙ ΠΛΗΡΟΦΟΡΙΕΣ			Επενδυτικές δραστηριότητες			
1. Οι μετοχές της εταιρείας διαπραγματεύονται στο ΧΑ στη κύρια αγορά.			Αγορά ενσώματων και άυλων παγίων στοιχείων	(1.553.829)	(706.313)	
2. Οι βασικές λογιστικές αρχές που ακολουθήθηκαν είναι όμοιες με αυτές της 31/12/2017			Αγορά Ιδίων Μετοχών	-	(84.705)	
3. Στη σημείωση 5.4.1 των χρηματοοικονομικών καταστάσεων γίνεται αναφορά για τις ανέλεγκτες φορολογικά χρήσεις.			Εισπράξεις από πωλήσεις ενσώματων και άυλων παγίων	60.784	134.785	
4. Για τις επίδικες ή υπό διατήρηση διαφορές που είναι ενδεχόμενο να έχουν σημαντική επίπτωση στην χρηματοοικονομική κατάσταση ή λειτουργία της εταιρείας γίνεται αναφορά στις σημειώσεις 5.4.1 και 6.18 των χρηματοοικονομικών καταστάσεων.			Σύνολο εισροών / (εκροών) από επενδυτικές δραστηριότητες (β)	(1.493.045)	(656.233)	
5. Ο αριθμός του απασχολούμενου προσωπικού την 30/06/2018 ήταν 120 άτομα ενώ την 30/06/2017 ήταν 110 άτομα.			Χρηματοδοτικές δραστηριότητες			
6. Γνωστοποιήσεις συνδεδεμένων μερών σύμφωνα με το ΔΛΠ 24 (σημείωση 6.19 των χρηματοοικονομικών καταστάσεων)			Έξοδα μεταβολών μετοχικού κεφαλαίου	(190.649)	-	
	30.06.2018		Εισπράξεις από εκδοθέντα / αναληφθέντα δάνεια	1.286.794	216.046	
α) Έσοδα	-		Εισπράξη επιχορήγησης	-	37.439	
β) Έξοδα	-		Εισπράξεις από εκδοθέντα / αναληφθέντα δάνεια (leasing)	1.111.062	75.180	
γ) Συναλλαγές και αμοιβές διευθ. Στελεχών, μελών της διοίκησης και συνδεδεμένων με αυτά μερών	463.000		Έξοφλήσεις δανείων	(94.100)	(867.003)	
δ) Απαιτήσεις από τα διευθυντικά στελέχη και μέλη της διοίκησης	-		Εξοφλήσεις υποχρεώσεων από χρηματοδοτικές μισθώσεις (χρεολύσια)	(379.564)	(78.423)	
ε) Υποχρεώσεις προς τα διευθυντικά στελέχη και μέλη της διοίκησης	10.967		Σύνολο εισροών/(εκροών) από χρηματοδοτικές δραστηριότητες(γ)	1.733.543	(616.761)	
			Καθαρή αύξηση / (μείωση) στα ταμειακά διαθέσιμα και ισοδύναμα περιόδου (α)+(β)+(γ)	773.711	285.947	
			Ταμειακά διαθέσιμα και ισοδύναμα στην έναρξη της χρήσης	1.918.717	777.821	
			Ταμειακά διαθέσιμα και ισοδύναμα στη λήξη της χρήσης	2.692.428	1.063.768	
ΧΑΛΚΙΔΑ, 30 Ιουλίου 2018						
Ο ΠΡΟΕΔΡΟΣ	Ο ΑΝΤΙΠΡΟΕΔΡΟΣ & ΔΙΕΥΘΥΝΩΝ ΣΥΜΒΟΥΛΟΣ	Η ΟΙΚΟΝΟΜΙΚΗ ΔΙΕΥΘΥΝΤΡΙΑ & ΜΕΛΟΣ Δ.Σ.	Ο ΠΡΟΪΣΤΑΜΕΝΟΣ ΛΟΓΙΣΤΗΡΙΟΥ			
ΓΕΩΡΓΙΟΣ Σ. ΓΚΑΤΖΑΡΟΣ Α.Δ.Τ. Σ 563348	ΜΕΝΕΛΑΟΣ Α. ΤΑΣΟΠΟΥΛΟΣ Α.Δ.Τ. ΑΙ 597755	ΜΑΙΡΗ Σ. ΙΣΚΑΛΙΑΤΙΑΝ Α.Δ.Τ. ΑΙ 132693	ΑΛΕΞΑΝΔΡΟΣ Β. ΓΕΩΡΓΙΑΔΗΣ Α.Δ.Τ. ΑΜ 992916- ΑΡ.ΑΔΕΙΑΣ Ο.Ε.Ε. 50454 Α' ΤΑΞΗΣ			

Βαθύ Αυλίδας, 30 Ιουλίου 2018

Ο Πρόεδρος του Δ.Σ.

Ο Αντιπρόεδρος & Διευθύνων Σύμβουλος

Γεώργιος Γκάτζαρος

Μενέλαος Τασόπουλος

Η Οικονομική Δ/ντρια & Μέλος Δ.Σ

Ο Προϊστάμενος Λογιστηρίου

Μαίρη Ισκαλατιάν

Αλέξανδρος Γεωργιάδης