

ΠΑΠΟΥΤΣΑΝΗΣ Α.Β.Ε.Ε.

ΕΤΗΣΙΑ ΟΙΚΟΝΟΜΙΚΗ ΕΚΘΕΣΗ

Χρήσης 2017

(1 Ιανουαρίου - 31 Δεκεμβρίου 2017)

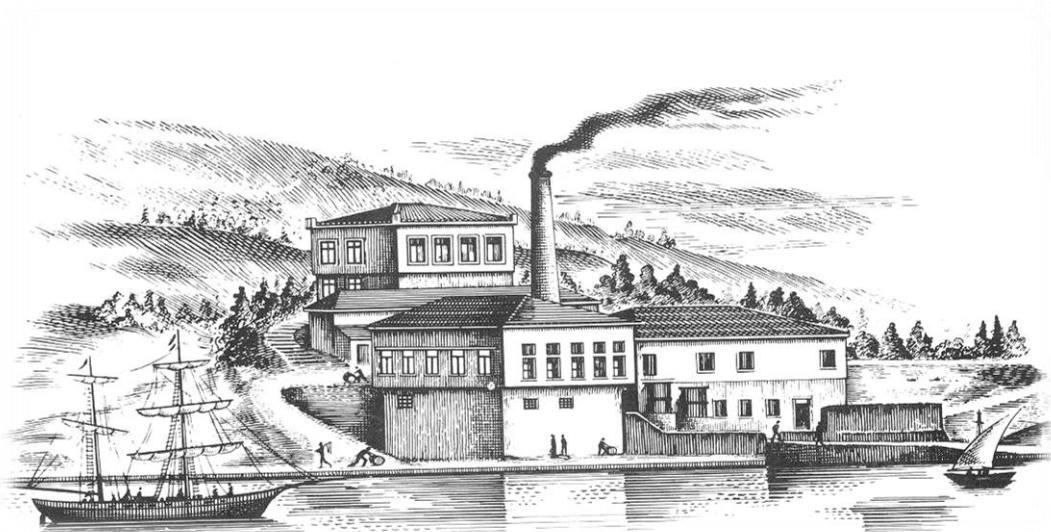

**Σύμφωνα με το άρθρο 4 του Ν. 3556/2007 και τις κατ' εξουσιοδότηση αυτού
εκτελεστικές αποφάσεις του Δ.Σ. της Επιτροπής Κεφαλαιαγοράς**

ΠΕΡΙΕΧΟΜΕΝΑ

A.	ΔΗΛΩΣΗ ΜΕΛΩΝ ΔΙΟΙΚΗΤΙΚΟΥ ΣΥΜΒΟΥΛΙΟΥ ΚΑΤ' ΑΡ.4 ΠΑΡ 2(Γ) ΤΟΥ Ν.3556/2007.....	3
B.	ΈΚΘΕΣΗ ΔΙΑΧΕΙΡΙΣΗΣ ΤΟΥ ΔΙΟΙΚΗΤΙΚΟΥ ΣΥΜΒΟΥΛΙΟΥ ΤΗΣ ΕΤΑΙΡΕΙΑΣ ΚΑΤ' ΑΡ. 43Α ΤΟΥ ΚΝ 2190/1920 ΚΑΙ ΑΡ. 4 ΠΑΡ. 6 ΚΑΙ 7 ΤΟΥ Ν. 3556/2007	4
Γ.	ΕΚΘΕΣΗ ΑΝΕΞΑΡΤΗΤΟΥ ΟΡΚΩΤΟΥ ΕΛΕΓΚΤΗ ΛΟΓΙΣΤΗ	1
Δ.	ΧΡΗΜΑΤΟΟΙΚΟΝΟΜΙΚΕΣ ΚΑΤΑΣΤΑΣΕΙΣ.....	37
1.	ΚΑΤΑΣΤΑΣΗ ΧΡΗΜΑΤΟΟΙΚΟΝΟΜΙΚΗΣ ΘΕΣΗΣ.....	37
2.	ΚΑΤΑΣΤΑΣΗ ΣΥΝΟΛΙΚΟΥ ΕΙΣΟΔΗΜΑΤΟΣ (ΚΑΤΑ ΛΕΙΤΟΥΡΓΙΑ).....	38
3.	ΚΑΤΑΣΤΑΣΗ ΜΕΤΑΒΟΛΩΝ ΙΔΙΩΝ ΚΕΦΑΛΑΙΩΝ	39
4.	ΚΑΤΑΣΤΑΣΗ ΤΑΜΕΙΑΚΩΝ ΡΟΩΝ (ΕΜΜΕΣΗ ΜΕΘΟΔΟΣ)	40
5.	ΣΗΜΕΙΩΣΕΙΣ ΕΠΙ ΤΩΝ ΧΡΗΜΑΤΟΟΙΚΟΝΟΜΙΚΩΝ ΚΑΤΑΣΤΑΣΕΩΝ.....	41
5.1.	Γενικές πληροφορίες	41
5.2.	Σύνοψη σημαντικών λογιστικών αρχών.....	41
5.2.1.	Πλαίσιο κατάρτισης των χρηματοοικονομικών καταστάσεων	41
5.2.2.	Κίνδυνος μη συνέχισης της δραστηριότητας	42
5.2.3.	Νέα πρότυπα, τροποποιήσεις προτύπων και διερμηνείες	42
5.2.4.	Ενοποίηση	49
5.2.5.	Πληροφόρηση κατά τομέα.....	49
5.2.6.	Συναλλαγματικές μετατροπές.....	50
5.2.7.	Ενσώματες Ακίνητοποιήσεις	50
5.2.8.	Ασώματες ακίνητοποιήσεις	51
5.2.9.	Επενδύσεις σε ακίνητα.....	52
5.2.10.	Απομείωση αξίας μη-χρηματοοικονομικών περιουσιακών στοιχείων	52
5.2.11.	Χρηματοοικονομικά στοιχεία ενεργητικού.....	53
5.2.12.	Μισθώσεις	54
5.2.13.	Αποθέματα.....	55
5.2.14.	Εμπορικές απαιτήσεις.....	56
5.2.15.	Ταμειακά διαθέσιμα και ισοδύναμα στοιχεία.....	56
5.2.16.	Μετοχικό κεφάλαιο	56
5.2.17.	Δανεισμός	56
5.2.18.	Τρέχων και αναβαλλόμενος φόρος εισοδήματος.....	57
5.2.19.	Προμηθευτές	58
5.2.20.	Παροχές στο προσωπικό.....	58
5.2.21.	Προβλέψεις.....	58
5.2.22.	Επιχορηγήσεις.....	59
5.2.23.	Αναγνώριση Εσόδων.....	59
5.2.24.	Κόστος δανεισμού	60
5.2.25.	Μερίσματα.....	60
5.2.26.	Διανομή Μερισμάτων.....	60
5.2.27.	Περιουσιακά Στοιχεία κατεχόμενα προς πώληση	60
5.2.28.	Κέρδη ανά μετοχή.....	60
5.2.29.	Συγκριτικά στοιχεία και στρογγυλοποιήσεις	61
5.3.	Διαχείριση χρηματοοικονομικού κινδύνου	61
5.3.1.	Παράγοντες χρηματοοικονομικού κινδύνου	61
5.3.2.	Προσδιορισμός εύλογων αξιών	64
5.3.3.	Γνωστοποίηση Χρηματοοικονομικών μέσων.....	65
5.4.	Σημαντικές λογιστικές εκτιμήσεις και κρίσεις της διοικήσεως.....	65
5.4.1.	Σημαντικές λογιστικές εκτιμήσεις και παραδοχές	65
5.4.2.	Καθοριστικές κρίσεις της διοίκησης για την εφαρμογή των λογιστικών αρχών.....	67
6.	ΕΠΕΞΗΓΗΜΑΤΙΚΕΣ ΣΗΜΕΙΩΣΕΙΣ ΕΠΙ ΤΩ ΚΟΝΔΥΛΙΩΝ ΤΩΝ ΧΡΗΜΑΤΟΟΙΚΟΝΟΜΙΚΩΝ ΚΑΤΑΣΤΑΣΕΩΝ	68
6.1.	Ενσώματα Πάγια.....	68
6.2.	Επενδύσεις σε Ακίνητα.....	70
6.3.	Άυλα Περιουσιακά Στοιχεία	70
6.4.	Πελάτες και λοιπές απαιτήσεις (μη κυκλοφορούν στοιχείο)	71

6.5.	Αποθέματα	71
6.6.	Πελάτες και λοιπές απαιτήσεις (κυκλοφορούν στοιχείο)	72
6.7.	Ταμειακά διαθέσιμα και ισοδύναμα	72
6.8.	Μετοχικό Κεφάλαιο και Ίδιες Μετοχές.....	72
6.8.1.	Ανάλυση μετοχικού κεφαλαίου και Υπέρ το άρτιο	72
6.8.2.	Ίδιες μετοχές	73
6.9.	Αποθεματικά εύλογης αξίας.....	74
6.10.	Λοιπά αποθεματικά.....	74
6.11.	Δάνεια.....	75
6.12.	Αναβαλλόμενη φορολογία	76
6.13.	Προβλέψεις για παροχές στους εργαζόμενους.....	78
6.14.	Προβλέψεις	79
6.15.	Επιχορηγήσεις περιουσιακών στοιχείων.....	79
6.16.	Προμηθευτές και λοιπές υποχρεώσεις	80
6.17.	Πωλήσεις	81
6.18.	Κόστος Πωλήσεων	81
6.19.	Άλλα Έσοδα Εκμετάλλευσης.....	81
6.20.	Έξοδα κατ' είδος	81
6.21.	Άλλα Έξοδα Εκμετάλλευσης	82
6.22.	Χρηματοοικονομικό κόστος – καθαρό.....	82
6.23.	Φόροι Εισοδήματος	82
6.24.	Κέρδος/Ζημία ανά μετοχή	83
6.25.	Αμοιβές και έξοδα σε Εργαζόμενους.....	83
6.26.	Αποσβέσεις.....	83
6.27.	Ενδεχόμενες υποχρεώσεις	83
6.28.	Συναλλαγές με συνδεδεμένα μέρη	85
6.29.	Γεγονότα μετά την ημερομηνία του Ισολογισμού	86
E.	ΣΤΟΙΧΕΙΑ ΚΑΙ ΠΛΗΡΟΦΟΡΙΕΣ ΧΡΗΣΗΣ 2017	87

Α. ΔΗΛΩΣΗ ΜΕΛΩΝ ΔΙΟΙΚΗΤΙΚΟΥ ΣΥΜΒΟΥΛΙΟΥ ΚΑΤ' ΑΡ.4 ΠΑΡ 2(Γ) ΤΟΥ Ν.3556/2007

Σύμφωνα με το Ν.3556/2007 αναφορικά με τις «Προϋποθέσεις διαφάνειας για την πληροφόρηση σχετικά με εκδότες των οποίων οι κινητές αξίες έχουν εισαχθεί προς διαπραγμάτευση σε οργανωμένη αγορά και άλλες διατάξεις», οι κάτωθι υπογράφωντες δηλώνουμε ότι εξ' όσων γνωρίζουμε:

1. Οι Ετήσιες Χρηματοοικονομικές Καταστάσεις της εταιρικής χρήσης 2017 (01.01.2017 - 31.12.2017), οι οποίες καταρτίστηκαν σύμφωνα με τα ισχύοντα λογιστικά πρότυπα, απεικονίζουν κατά τρόπο αληθή τα στοιχεία του ενεργητικού και του παθητικού, την καθαρή θέση και τα αποτελέσματα χρήσεως της ΠΑΠΟΥΤΣΑΝΗΣ Α.Β.Ε.Ε., σύμφωνα με τα οριζόμενα στο Ν. 3556/2007.
2. Η Ετήσια Έκθεση Διαχείρισης του Διοικητικού Συμβουλίου της ΠΑΠΟΥΤΣΑΝΗΣ Α.Β.Ε.Ε. απεικονίζει κατά τρόπο αληθή τις πληροφορίες που απαιτούνται βάσει του Ν. 3556/2007.

Βαθύ Αυλίδος, 19 Μαρτίου 2018

Ο ΠΡΟΕΔΡΟΣ ΤΟΥ ΔΣ

Ο ΑΝΤΙΠΡΟΕΔΡΟΣ &
ΔΙΕΥΘΥΝΩΝ ΣΥΜΒΟΥΛΟΣ

ΤΟ ΜΕΛΟΣ ΤΟΥ ΔΣ

ΓΕΩΡΓΙΟΣ ΓΚΑΤΖΑΡΟΣ

ΜΕΝΕΛΑΟΣ ΤΑΣΟΠΟΥΛΟΣ

ΜΑΙΡΗ ΙΣΚΑΛΑΤΙΑΝ

B. ΈΚΘΕΣΗ ΔΙΑΧΕΙΡΙΣΗΣ ΤΟΥ ΔΙΟΙΚΗΤΙΚΟΥ ΣΥΜΒΟΥΛΙΟΥ ΤΗΣ ΕΤΑΙΡΕΙΑΣ ΚΑΤ' ΑΡ. 43α ΤΟΥ ΚΝ 2190/1920 ΚΑΙ ΑΡ. 4 ΠΑΡ. 6 ΚΑΙ 7 ΤΟΥ Ν. 3556/2007

Το Διοικητικό Συμβούλιο της Παπουτσάνης Α.Β.Ε.Ε. (η Εταιρεία) παρουσιάζει την ετήσια Έκθεση Διαχείρισης για τις Ετήσιες Χρηματοοικονομικές Καταστάσεις της χρήσης που έληξε την 31 Δεκεμβρίου 2017, η οποία συντάχθηκε σύμφωνα με τις σχετικές διατάξεις του Κ.Ν. 2190/1920, του Ν. 3556/2007 και τις κατ' εξουσιοδότηση αυτού εκδοθείσες εκτελεστικές αποφάσεις του Διοικητικού Συμβουλίου της Επιτροπής Κεφαλαιαγοράς.

Οι ως άνω αναφερόμενες Χρηματοοικονομικές Καταστάσεις συντάχθηκαν βάσει των Διεθνών Προτύπων Χρηματοοικονομικής Αναφοράς.

1. Εξέλιξη και επιδόσεις περιόδου αναφοράς

Κύκλος εργασιών – πωλήσεις

Κατά το έτος 2017 ο κύκλος εργασιών ανήλθε σε € 20,8 εκατ. έναντι € 18,0 εκατ. το 2016, παρουσιάζοντας αύξηση 15,2%. Η σημαντική αυτή ανάπτυξη προήλθε τόσο από την αύξηση των πωλήσεων στην Ελλάδα όσο και στο εξωτερικό.

Οι εξαγωγές ανήλθαν σε €8,1 εκατ., που αντιπροσωπεύει ποσοστό 39% του συνολικού κύκλου εργασιών, έναντι € 6,5 εκατ. της προηγούμενης χρήσης (36%).

Από το σύνολο του κύκλου εργασιών, το 25% περίπου αφορά πωλήσεις επωνύμων προϊόντων ΠΑΠΟΥΤΣΑΝΗΣ, το 34% πωλήσεις προς τη ξενοδοχειακή αγορά, και το υπόλοιπο 41% παραγωγές τρίτων και βιομηχανικές πωλήσεις.

Ο κύκλος εργασιών αποτελείται από τη διάθεση προϊόντων των κάτωθι κατηγοριών:

- **Επώνυμα προϊόντα.** Παρά την μείωση της κατανάλωσης προϊόντων στην ελληνική αγορά, η κατηγορία των επώνυμων προϊόντων της εταιρείας παρουσίασε αύξηση 6%.
- Εντός του 2017 η Εταιρεία προέβη σε επαναλανσάρισμα των σειρών Καραβάκι και Natura και ήδη από το 2016 είχε προχωρήσει σε επαναλανσάρισμα της σειράς Aromatics, αυξάνοντας παράλληλα και τη διανομή των προϊόντων αυτών.
- **Ξενοδοχειακά προϊόντα.** Οι πωλήσεις των ξενοδοχειακών προϊόντων της Εταιρείας αναπτύχθηκαν κατά 3% το έτος 2017. Η εν λόγω ανάπτυξη προήλθε τόσο από την εγχώρια αγορά, λόγω καλής τουριστικής περιόδου, αλλά και από τη διεθνή αγορά στην οποία δραστηριοποιείται η Εταιρεία, κυρίως μέσω της συνεργασίας της με εταιρεία που κατέχει κυρίαρχη θέση στην παγκόσμια αγορά. Τα προϊόντα της (Olivia, Skin Essentials, Καραβάκι) και τα προϊόντα ΚΟΡΡΕ (σε συνεργασία με την ομώνυμη εταιρεία) διανέμονται στις μεγάλες ξενοδοχειακές αλυσίδες και σε ξενοδοχειακές μονάδες τόσο στην Ελλάδα όσο και στο εξωτερικό.
- **Προϊόντα τρίτων (βιομηχανικές πωλήσεις, ιδιωτική ετικέτα).** Η συγκεκριμένη κατηγορία παρουσίασε αύξηση κατά 37% σε σχέση με το έτος 2016. Η ανάπτυξη αυτή οφείλεται σε διεύρυνση των συνεργασιών με πολυεθνικές εταιρείες αλλά και στη σημαντική ανάπτυξη πωλήσεων ειδικών

σαπουνομαζών, κυρίως στο εξωτερικό που αποτελεί πρώτη ύλη για την παραγωγή σαπώνων. Η Εταιρεία, λόγω των πλέον σύγχρονων εγκαταστάσεων της, θεωρείται ένας από τους κύριους παραγωγούς στην Ευρώπη και ήδη βρίσκεται σε συζητήσεις για νέες συνεργασίες και για επέκταση υφιστάμενων συνεργασιών.

Μικτό Κέρδος

Το μικτό κέρδος κατά τη χρήση 2017 επηρεάστηκε θετικά από την ανάπτυξη πωλήσεων και ανήλθε σε 5,8 εκατ. ευρώ έναντι 5,0 εκατ. τη χρήση 2016, παρουσιάζοντας αύξηση κατά 17,2%. Αντιθέτως, το μικτό περιθώριο κέρδους επιβαρύνθηκε από την απότομη και σημαντική αύξηση τιμών σε βασικές πρώτες ύλες. Τελικώς, λόγω και της σημαντικής αύξησης παραγωγικότητας και της συνεχιζόμενης προσπάθειας ελέγχου και περιορισμού του παραγωγικού κόστους το μικτό περιθώριο κέρδους ανήλθε σε 28,1% το 2017 έναντι 27,6% το 2016.

Λειτουργικά έξοδα

Τα έξοδα διάθεσης, διοίκησης, έρευνας και ανάπτυξης ανήλθαν κατά τη χρήση 2017 σε 4,7 εκατ. ευρώ έναντι 4,3 εκατ. ευρώ παρουσιάζοντας αύξηση 7,9%, κυρίως λόγω αύξησης των δαπανών διάθεσης με σκοπό την ανάπτυξη νέων προϊόντων και προώθηση των υφιστάμενων προϊόντων της Εταιρείας. Η αύξηση των δαπανών διοίκησης οφείλεται στην ενδυνάμωση της διοικητικής ομάδας της εταιρείας.

Αποτελέσματα

Τα αποτελέσματα προ φόρων ανήλθαν σε κέρδη 538,6 χιλ. ευρώ, έναντι κερδών 119,7 χιλ. ευρώ το 2016, ενώ τα αποτελέσματα μετά φόρων ανήλθαν σε κέρδη 420,39 χιλ. ευρώ έναντι ζημιών 50,36 χιλ. ευρώ το 2016. Οι φόροι ανήλθαν σε 118 χιλ. ευρώ και αφορούν αποκλειστικά σε αναβαλλόμενο φόρο (έξοδο), που δεν θα καταβληθεί εντός της επόμενης χρήσης 2018 και άρα δεν θα επιβαρύνει ταμειακά την Εταιρεία. Λόγω των συσσωρευμένων φορολογικών ζημιών που εμφανίζει η Εταιρεία, δεν προβλέπεται εκταμίευση φόρου εισοδήματος μέχρι και τα εισοδήματα του έτους 2019.

Λειτουργικές ροές

Οι λειτουργικές ροές ήταν θετικές και ανήλθαν σε 2,4εκ. ευρώ, έναντι 0,7 εκ. ευρώ το 2016 παρουσιάζοντας αύξηση 239%.

Δανεισμός

Ο καθαρός τραπεζικός δανεισμός (τραπεζικά δάνεια μείον ταμειακά διαθέσιμα) ανήλθε σε 6,88 εκατ. ευρώ (έναντι 7,71 εκατ. ευρώ το 2016), που αντιστοιχεί στο 33% του κύκλου εργασιών της Εταιρείας το 2017 (έναντι 43% το 2016) και στο 19% του συνολικού ενεργητικού της (έναντι 22% το 2016).

Πάγιος εξοπλισμός

Η αναπόσβεστη αξία του πάγιου εξοπλισμού (ενσώματα και άυλα ιδιοχρησιμοποιούμενα πάγια στοιχεία) ανήλθε την 31.12.2017 σε 25,4 εκ. ευρώ έναντι 25 εκ. ευρώ το 2016.

Χρηματοοικονομική διάρθρωση

Το σύνολο των υποχρεώσεων σε σχέση με τα ίδια κεφάλαια ανήλθε σε 1,02 την 31.12.2017, έναντι 0,99 την 31.12.2016.

Κεφάλαιο κίνησης-Ρευστότητα

Το κεφάλαιο κίνησης (κυκλοφορούν ενεργητικό μείον βραχυπρόθεσμες υποχρεώσεις) την 31.12.2017 ανέρχεται σε 4,1 εκατ. Ευρώ, έναντι 1,8 την 31.12.2016.

Εναλλακτικοί Δείκτες Μέτρησης Απόδοσης (ΕΔΜΑ)

Η εταιρεία χρησιμοποιεί Εναλλακτικούς Δείκτες Μέτρησης Απόδοσης (“ΕΔΜΑ”) στα πλαίσια λήψης αποφάσεων σχετικά με τον χρηματοοικονομικό, λειτουργικό και στρατηγικό σχεδιασμό της, καθώς και για την αξιολόγηση και την δημοσίευση των επιδόσεων της. Αυτοί οι ΕΔΜΑ εξυπηρετούν στην καλύτερη κατανόηση των χρηματοοικονομικών και λειτουργικών αποτελεσμάτων της εταιρείας, της χρηματοοικονομικής της θέσης καθώς και της κατάστασης ταμειακών ροών. Οι εναλλακτικοί δείκτες (ΕΔΜΑ) θα πρέπει να λαμβάνονται υπόψη πάντα σε συνδυασμό με τα οικονομικά αποτελέσματα που έχουν συνταχθεί σύμφωνα με τα ΔΠΧΑ και σε καμία περίπτωση δεν αντικαθιστούν αυτά.

	2017	2016
Γενικής Ρευστότητας		
(Κυκλοφορούν Ενεργητικό / Βραχυπρόθεσμες Υποχρεώσεις) x 100	166%	122%
Ο δείκτης απεικονίζει το ποσοστό κάλυψης των βραχυπρόθεσμων υποχρεώσεων από το σύνολο του κυκλοφορούντος ενεργητικού		
Ταχύτητα Κυκλοφορίας Αποθεμάτων		
(Αποθέματα / Κόστος Πωληθέντων) x 365 ημέρες	86	95
Ο δείκτης απεικονίζει το μέσο όρο των ημερών που διατηρούνται τα αποθέματα στην Εταιρεία.		
Ταχύτητα Είσπραξης Εμπορικών Απαιτήσεων		
(Εμπορικές Απαιτήσεις / Πωλήσεις) x 365 ημέρες	81	107
Ο δείκτης απεικονίζει το μέσο όρο των ημερών που οι Απαιτήσεις της επιχείρησης εισπράττονται.		
Ταχύτητα Πληρωμής Βραχυπρόθεσμων Υποχρεώσεων πλην Τραπεζών		
(Βραχυπρ. Υποχρεώσεις πλην Τραπεζών/ Κόστος πωληθέντων) x 365 ημέρες	95	100
Ο δείκτης απεικονίζει το μέσο όρο των ημερών που αποπληρώνονται οι μη Τραπεζικές βραχυπρόθεσμες υποχρεώσεις της Εταιρείας.		
Περιθώριο Μικτού Κέρδους		
(Μικτά Κέρδη / Πωλήσεις) x 100	28,1%	27,6%
Ο δείκτης απεικονίζει το μικτό κέρδος ως ποσοστό επί των πωλήσεων		
Περιθώριο Καθαρού Κέρδους		
(Καθαρά Κέρδη / Πωλήσεις) x 100	2%	0%
Ο δείκτης απεικονίζει τα καθαρά κέρδη μετά από φόρους, ως ποσοστό επί των πωλήσεων.		
Κεφαλαιακής Επιβάρυνσης		
(Ξένα Κεφάλαια / Ίδια Κεφάλαια) x 100	102%	99%
Ο δείκτης απεικονίζει το ύψος των Υποχρεώσεων (βραχυπρόθεσμες και Μακροπρόθεσμες) ως ποσοστό επί των ιδίων κεφαλαίων.		
Καθαρός Δανεισμός		
Μακροπρ. Δάνεια + Βραχυπρ. Δάνεια - Ταμειακά Διαθέσιμα και Ισοδύναμα	7.141.863	7.976.647

2. Άλλες σημαντικές πληροφορίες της χρήσεως που έληξε την 31η Δεκεμβρίου 2017

Ακίνητα της εταιρείας.

Δεν σημειώθηκε μεταβολή επί των ακινήτων της εταιρείας, τα οποία παρουσιάζονται στον ακόλουθο πίνακα:

ΔΙΕΥΘΥΝΣΗ	ΕΚΤΑΣΗ (σε τμ.)	ΧΡΗΣΗ
Αγροτεμάχιο στη Ριτσώνα Βοιωτίας (επί του οποίου βρίσκεται το εργοστάσιο)	36.516	Ιδιοχρησιμοποιούμενο
Αγροτεμάχιο στη Ριτσώνα Βοιωτίας	4.888	Ιδιοχρησιμοποιούμενο
Αγροτεμάχιο στη Ριτσώνα Βοιωτίας	2.920	Ιδιοχρησιμοποιούμενο
Αγροτεμάχιο στη Ριτσώνα Βοιωτίας	2.898	Ιδιοχρησιμοποιούμενο
Αγροτεμάχιο στη Ριτσώνα Βοιωτίας	868	Ιδιοχρησιμοποιούμενο
Εργοστάσιο στη Ριτσώνα Βοιωτίας	9.672	Ιδιοχρησιμοποιούμενο
Αγροτεμάχιο στη Ριτσώνα Βοιωτίας (επί του οποίου βρίσκεται το βιομηχανοστάσιο)	8.406	Ιδιοχρησιμοποιούμενο
Βιομηχανοστάσιο στη Ριτσώνα Βοιωτίας	3.046	Ιδιοχρησιμοποιούμενο
Αγρόκτημα στο Νομό Ευβοίας	141.692	Επενδύσεις σε ακίνητα κατεχόμενες για κεφαλαιουχική ενίσχυση

Επί των ακινήτων της Εταιρείας υφίστανται εμπράγματα βάρη για εξασφάλιση τραπεζικών δανείων που αναλύονται στις σημειώσεις επί των χρηματοοικονομικών καταστάσεων, όπου παρατίθεται ανάλυση όλων των κονδυλίων των χρηματοοικονομικών καταστάσεων.

Ίδιες μετοχές

Με την απόφαση της έκτακτης Γενικής Συνέλευσης της 15^{ης} Νοεμβρίου 2016 εγκρίθηκε η αγορά ιδίων μετοχών της Εταιρείας σύμφωνα με το άρθρο 16 του κ.ν. 2190/1920. Στη χρήση αγοράστηκαν 560.549 τεμάχια με συνολική αξία κτήσης 108.916,83€ που κατέχονται την 31/12/2017 και αντιπροσωπεύουν το 1,104% του μετοχικού κεφαλαίου.

Δραστηριότητες στον τομέα Ερευνών και Ανάπτυξης

Το τμήμα Έρευνας και Ανάπτυξης της εταιρείας δραστηριοποιείται στην έρευνα και ανάπτυξη νέων προϊόντων και στην βελτίωση των υπαρχόντων, ώστε να ανταποκρίνονται στις τρέχουσες καταναλωτικές τάσεις.

Υποκαταστήματα

Η εταιρεία δεν διατηρεί υποκαταστήματα.

3. Κίνδυνοι και αβεβαιότητες

Μακροοικονομικό περιβάλλον

Από το τέλος του Ιουνίου του 2015, οπότε και επιβλήθηκαν περιορισμοί και έλεγχοι στην κίνηση των κεφαλαίων, η αβεβαιότητα στο ήδη επιβαρημένο ελληνικό μακροοικονομικό περιβάλλον έχει ενταθεί.

Στο πλαίσιο αυτό, δημιουργούνται κίνδυνοι, που σχετίζονται κυρίως με τη ρευστότητα του χρηματοπιστωτικού συστήματος, την απομείωση των περιουσιακών στοιχείων, την εισπραξιμότητα των απαιτήσεων, την εξυπηρέτηση των υφιστάμενων δανειακών υποχρεώσεων και ικανοποίηση/τήρησης όρων και χρηματοοικονομικών δεικτών και την επάρκεια προβλέψεων.

Η διοίκηση παρακολουθεί τις εξελίξεις, αξιολογεί τους κινδύνους και προβαίνει στις απαραίτητες ενέργειες προκειμένου να ελαχιστοποιήσει την επίπτωση των προαναφερόμενων κινδύνων και να συνεχίσει την απρόσκοπτη λειτουργία της και εφοδιασμό των πελατών της.

Κίνδυνος μεταβολής τιμών

Οι βασικές πρώτες ύλες που χρησιμοποιούνται στην παραγωγή είναι τα φυτικά έλαια, τα χημικά παράγωγα αυτών και το ζωικό λίπος. Στην παραγωγή ειδών συσκευασίας χρησιμοποιούνται διάφοροι τύποι πλαστικών. Η τιμή των παραπάνω κυμαίνεται ανάλογα με την προσφορά και τη ζήτηση στην παγκόσμια αγορά, δεδομένου ότι τα περισσότερα είναι χρηματιστηριακά προϊόντα. Λόγω του αυξημένου ανταγωνισμού του κλάδου, τυχόν αυξήσεις των διεθνών και εγχωρίων τιμών της πρώτης ύλης δεν μετακυλίνουν εύκολα στην τελική τιμή των προϊόντων, γεγονός που ενέχει τον κίνδυνο αρνητικής επίδρασης στα αποτελέσματα της Εταιρείας. Για το σκοπό αυτό, η Εταιρεία, ετησίως, αναζητά και τελικά χρησιμοποιεί τον προμηθευτή εκείνο, ο οποίος της εξασφαλίζει την καλύτερη τιμή, μειώνοντας τον κίνδυνο εξάρτησης.

Για την αντιστάθμιση του κινδύνου αυτού δεν χρησιμοποιούνται παράγωγα.

Πιστωτικός κίνδυνος

Δεδομένης της οικονομικής κρίσης ο πιστωτικός κίνδυνος είναι αυξημένος. Για την αντιμετώπιση του κινδύνου η Εταιρεία παρακολουθεί συνεχώς την οικονομική κατάσταση των οφειλετών της και κάνει τις απαιτούμενες ενέργειες, (ασφάλεια πιστώσεων, νομικές ενέργειες) με βάση την πιστωτική πολιτική της, για τη μείωση του κινδύνου αυτού.

Για την Εταιρεία οι εισπρακτέοι εμπορικοί λογαριασμοί περιλαμβάνουν κυρίως απαιτήσεις από τον βασικό πελάτη των επωνύμων προϊόντων στην ελληνική αγορά, μεγάλες αλυσίδες super market για προϊόντα ιδιωτικής ετικέτας και μεγάλους οίκους του εξωτερικού, καθώς και απαιτήσεις από ξενοδοχειακές επιχειρήσεις του εσωτερικού και του εξωτερικού.

Κίνδυνος επιτοκίων και συναλλαγματικός κίνδυνος

Το χρηματοοικονομικό κόστος από το σύνολο του τραπεζικού δανεισμού της εταιρείας είναι κυμαινόμενο με βάση το euribor. Ο τραπεζικός δανεισμός είναι αποκλειστικά σε

ευρώ. Η διοίκηση πιστεύει ότι δεν υφίστανται σημαντικοί κίνδυνοι από πιθανή μεταβολή των επιτοκίων, ενώ η επίπτωση στην πιστοληπτική ικανότητα της εταιρείας από το κόστος δανεισμού είναι περιορισμένη.

Ανάλυση ευαισθησίας κινδύνου

Ο παρακάτω πίνακας παρουσιάζει την ευαισθησία του αποτελέσματος της χρήσης καθώς και των ιδίων κεφαλαίων σε μία λογική μεταβολή του επιτοκίου της τάξης κατά μία μονάδα. Οι αλλαγές στα επιτόκια εκτιμάται ότι κινούνται σε μία λογική βάση σε σχέση με τις πρόσφατες συνθήκες της αγοράς.

	2017	2016
Ευαισθησία αποτελέσματος	87.978	84.917

Η Εταιρεία έχει συναλλαγές σε ξένο νόμισμα σε περιορισμένη έκταση. Δεν υπάρχουν σημαντικές απαιτήσεις και υποχρεώσεις σε άλλο νόμισμα πλην του ευρώ. Επομένως, δεν υπάρχουν συνθήκες που θα μπορούσαν να την εκθέσουν σε υψηλό συναλλαγματικό κίνδυνο.

Κίνδυνος ρευστότητας – ταμειακών ροών

Η διαχείριση του κινδύνου ρευστότητας περιλαμβάνει τη διασφάλιση ύπαρξης επαρκών διαθεσίμων και ισοδυνάμων, καθώς και την εξασφάλιση της πιστοληπτικής ικανότητας, μέσω της ύπαρξης επαρκών πιστωτικών ορίων από τις συνεργαζόμενες τράπεζες.

Η Εταιρεία σύμφωνα με τις παρούσες χρηματοοικονομικές καταστάσεις εμφανίζει θετικό κεφάλαιο κίνησης, θετικές ροές από λειτουργικές δραστηριότητες και συνεπώς δεν έχει σημαντικό κίνδυνο ρευστότητας. Ο καθαρός τραπεζικός δανεισμός της ανήλθε σε 6,88 εκ. ευρώ (έναντι 7,71 την 31.12.2016), που αντιπροσωπεύει το 33% του κύκλου εργασιών.

Οι ανάγκες ρευστότητας παρακολουθούνται από την Εταιρεία σε καθημερινή και εβδομαδιαία βάση, καθώς και σε μια κυλιόμενη περίοδο 30 ημερών. Οι μεσομακροπρόθεσμες ανάγκες ρευστότητας για τους επόμενους 6 μήνες και το επόμενο έτος προσδιορίζονται τριμηνιαία.

Κίνδυνος μείωσης της ζήτησης λόγω της γενικότερης καταναλωτικής ύφεσης

Η καταναλωτική ύφεση στην ελληνική αγορά έχει ήδη επηρεάσει τον τομέα στον οποίο δραστηριοποιείται η Εταιρεία κυρίως στην κατηγορία επωνύμων προϊόντων.

Για το έτος 2017 η Εταιρεία λάνσαρε νέα προϊόντα και ενίσχυσε την διανομή στο σύνολο τους με αποτέλεσμα την ανάπτυξη της εν λόγω κατηγορίας. Η προσπάθεια αυτή θα συνεχιστεί και το 2018 με νέα προϊόντα και βελτιώσεις διανομών. Ο ξενοδοχειακός κλάδος στην Ελλάδα παρουσίασε ανάπτυξη κατά το έτος 2017 και τα πρώτα μηνύματα για την επόμενη χρήση είναι επίσης θετικά.

Επιπλέον, η Εταιρεία πραγματοποιεί σημαντικό ποσοστό του κύκλου εργασιών της στο εξωτερικό (39%).

Λόγω του διευρυμένου χαρτοφυλακίου προϊόντων που τηρεί η Εταιρεία, των διαφορετικών καναλιών και αγορών στα οποία δραστηριοποιείται, αλλά και της έμφασης στο marketing και στην έρευνα και ανάπτυξη, για την διαρκή προσαρμογή στις καταναλωτικές τάσεις, η αβεβαιότητα που επικρατεί στην ελληνική αγορά καθώς και η μείωση της καταναλωτικής ικανότητας έχει επηρεάσει τα μεγέθη της Εταιρείας σε μικρότερο από τον αναμενόμενο βαθμό.

Κίνδυνος μη συνέχισης της δραστηριότητας

Η διοίκηση είναι υπεύθυνη για την αξιολόγηση της ικανότητας της Εταιρείας να συνεχίσει τη δραστηριότητά της, γνωστοποιώντας όπου συντρέχει τέτοια περίπτωση, τα θέματα που σχετίζονται με τη συνεχιζόμενη δραστηριότητα. Από την αξιολόγηση που έγινε δεν προέκυψαν γεγονότα, οι συνθήκες και οι σχετικοί επιχειρηματικοί κίνδυνοι που θα μπορούσαν να δημιουργήσουν σοβαρή αμφιβολία για τη δυνατότητα συνέχισης της δραστηριότητας της εταιρείας κατά την επόμενη χρήση.

4. Σημαντικά γεγονότα που συνέβησαν από την λήξη της χρήσης μέχρι την σύνταξη της Έκθεσης

Δεν υφίστανται.

5. Στόχοι και προοπτικές – Προβλεπόμενη πορεία της Εταιρείας

Στόχος της διοίκησης της Εταιρείας παραμένει η ενίσχυση του κύκλου εργασιών της, με παράλληλη διατήρηση ή και μείωση του παραγωγικού κόστους και των λειτουργικών εξόδων, προκειμένου να βελτιώσει την κερδοφορία της. Στον τομέα των επωνύμων προϊόντων (Olivia, Καραβάκι, Natura, Aromatics κλπ) η Εταιρεία σχεδιάζει την ενδυνάμωση των brands μέσω επαναλανσαρίσματος προϊόντων, εισαγωγής νέων κωδικών και τοποθέτησής τους σε νέα σημεία πώλησης. Στον τομέα των ξενοδοχειακών αναμένεται αύξηση των εξαγωγών, λόγω διεύρυνσης υφιστάμενων συνεργασιών, ενώ στην εγχώρια αγορά τα πρώτα μηνύματα για την φετινή τουριστική χρονιά είναι θετικά. Τέλος στον τομέα των παραγωγών για τρίτους παραμένει ο στόχος διεύρυνσης των υφιστάμενων και επίτευξης νέων συνεργασιών, με ιδιαίτερο ενδιαφέρον να παρουσιάζει η αγορά διαφόρων τύπων ειδικής σαπυνόμαζας στο εξωτερικό, κατηγορία στην οποία η Εταιρεία ενισχύει συνεχώς τα μερίδια της.

Η Παπουτσάνης συνεχίζει το επενδυτικό της πλάνο προκειμένου να παράξει προϊόντα μεγαλύτερης προστιθέμενης αξίας, να καλύψει τις αυξημένες ανάγκες των πελατών της αλλά και να μειώσει το παραγωγικό κόστος. Κατά τα έτη 2017 – 2018 οι επενδύσεις της εταιρείας εκτιμάται ότι θα ανέλθουν σε περίπου 3,7 εκατ. Ευρώ και αφορούν νέα αυτοματοποιημένη γραμμή συσκευασίας καλλυντικών, νέα γραμμή παραγωγής ξενοδοχειακών σαπώνων και επέκταση των παραγωγικών ικανοτήτων στις πλαστικές φιάλες. Με βάση τις νέες συνεργασίες που έχουν επιτευχθεί και τα πλάνα επέκτασης των προϊόντων της εταιρείας και για το 2018 οι προοπτικές παραμένουν θετικές, με προβλεπόμενη διψήφια ανάπτυξη του κύκλου εργασιών.

Το εργοστάσιο της Παπουτσάνης θεωρείται ένα από τα μεγαλύτερα και πιο σύγχρονα εργοστάσια παραγωγής σαπώνων και ξενοδοχειακών καλλυντικών στην Ευρώπη και το μοναδικό στην Ελλάδα.

Σημαντική παραμένει η επίτευξη ταχείας είσπραξης των οφειλόμενων ποσών και η αποφυγή δημιουργίας επισφαλειών.

Δεν προβλέπεται η εξαγορά, ή οποιαδήποτε άλλη σχετική μεταβολή για την επόμενη χρήση.

6. Συναλλαγές με συνδεδεμένα μέρη

Οι συναλλαγές με συνδεδεμένα μέρη, κατά την έννοια του ΔΛΠ 24, αφορούν :

α) Συναλλαγές της εταιρείας με μέλη του Δ.Σ. και διευθυντικά στελέχη. Οι συναλλαγές αυτές αφορούν σε, αμοιβές τους για την εργασία τους.

	<u>1.1-31.12.2017</u>
Αμοιβές εκτελεστικών μελών Δ.Σ και διευθυντικών στελεχών (βάσει ειδικής σχέσης μισθώσεως εργασίας)	930.588
Αμοιβές δικηγορικής εταιρείας ελεγχόμενης από συγγενικό πρόσωπο εκτελεστικού μέλους του Δ.Σ.	30.000
Αμοιβές μη εκτελεστικών μελών Δ.Σ	<u>40.987</u>
	1.001.574

Το οφειλόμενο ποσό από αμοιβές εκτελεστικών μελών Δ.Σ και διευθυντικών στελεχών την 31/12 ανέρχεται σε ποσό 10.393 €

β) Συναλλαγές με μετόχους. Δεν υπήρξαν τέτοιες συναλλαγές.

7. Περιγραφή των εφαρμοζόμενων εκ μέρους της εταιρείας πολιτικών σε σχέση με το περιβάλλον, στην εταιρική κοινωνική ευθύνη και την εργασία.

7.1 Περιβάλλον

Η εταιρική φιλοσοφία της ΠΑΠΟΥΤΣΑΝΗΣ Α.Β.Ε.Ε. εστιάζεται στον σεβασμό και την προστασία του περιβάλλοντος και της φύσης. Η εταιρεία μας είναι πλήρως συμμορφωμένη με την κοινοτική και εθνική νομοθεσία σχετικά με το περιβάλλον.

Η Παπουτσάνης είναι μέλος και κατέχει την πιστοποίηση μιας παγκόσμιας πρωτοβουλίας των ενδιαφερομένων για την αειφορία του φοινικέλαιου, της RSPO, η οποία προάγει την ανάπτυξη και τη χρήση του φοινικέλαιου, το οποίο προέρχεται από πιστοποιημένες καλλιέργειες και όχι από καλλιέργειες που έχουν προκύψει από την καταστροφή οικοσυστημάτων σε διάφορα μέρη του πλανήτη, ενώ πολλά από τα προϊόντα της εταιρείας μας έχουν πιστοποίηση Ecocert. Παράλληλα η Παπουτσάνης κατέχει τις Πιστοποιήσεις ISO 9001:2008 και 22716: 2008, ενώ είναι και μέλος του προγράμματος GreenPalm.

α) Πραγματικές και δυνητικές επιπτώσεις της οντότητας στο περιβάλλον

Η εταιρεία συμμορφώνεται με τα πρότυπα που αφορούν περιβαλλοντικές παραμέτρους που επιβάλλει η νομοθεσία. Στόχος μας είναι η βελτίωση των περιβαλλοντικών μας επιδόσεων και η μείωση του περιβαλλοντικού αποτυπώματος των δραστηριοτήτων μας.

Η βασική πηγή ενέργειας για την σαπωνοποίηση είναι το φυσικό αέριο και για τις λοιπές δραστηριότητες η ηλεκτρική ενέργεια. Αυτό έχει σαν αποτέλεσμα να μη προκαλείται ρύπανση ή εκπομπές τοξικών ουσιών και αερίων από την χρήση ενέργειας.

β) Γνωστοποίηση σχετικά με τις διαδικασίες που εφαρμόζει η οντότητα για την πρόληψη και τον έλεγχο της ρύπανσης και των περιβαλλοντικών επιπτώσεων.

Οι διαδικασίες σχετικά με την πρόληψη και τον έλεγχο της ρύπανσης και των περιβαλλοντικών επιπτώσεων που εφαρμόζει η επιχείρηση είναι:

- Χρήση μηχανημάτων σύγχρονης τεχνολογίας,
- Χρήση ανακυκλωμένων συσκευασιών και υλικών σε τελικά προϊόντα
- Μέτρα ασφαλείας για την αποτροπή κάθε είδους ρύπανσης.
- Χρήση του φυσικού αερίου για την θερμική ενέργεια.
- Διαχωρισμός των αποβλήτων σε κατάλληλα δοχεία κατά τη διάρκεια της παραγωγής.
- Συμμόρφωση με τα πρότυπα που αφορούν περιβαλλοντικές παραμέτρους που επιβάλλει η νομοθεσία είναι εξασφαλισμένη από μετρήσεις από πιστοποιημένα εργαστήρια.
- Επεξεργασία των αποβλήτων:

Η επεξεργασία των επιστροφών (συλλογή, μεταφορά, αξιοποίηση και διάθεση) που παράγονται κατά την δραστηριότητα, γίνεται ως εξής:

α) Μονάδα βιολογικού καθαρισμού. Η εταιρεία διαθέτει σύγχρονη μονάδα βιολογικού καθαρισμού. Ο κύριος όγκος επιστροφών που ανακυκλώνονται στη μονάδα βιολογικού καθαρισμού αφορά τα λύματα που προέρχονται από την παραγωγή σαπουνιού και καλλυντικού.

β) Η διαχείριση επιστροφών από την παραγωγή πλαστικών ανατίθεται σε αδειοδοτημένες εταιρείες επεξεργασίας αποβλήτων, η οποίες και αναλαμβάνουν τη συλλογή, μεταφορά, αξιοποίηση και διάθεσή τους.

γ) Η απόρριψη ακατάλληλων χημικών υλών και προϊόντων γίνεται από αδειοδοτημένες εταιρείες διαχείρισης και απόρριψης χημικών αποβλήτων.

7.2 Εργασιακά Ζητήματα

Η εταιρεία δεν κάνει διακρίσεις στην επιλογή, στην πρόσληψη, στις αποδοχές, στην κατάρτιση αλλά και στην ανάθεση των καθηκόντων των εργαζομένων της με βάση τη φυλετική ή εθνική καταγωγή, το φύλο, την ηλικία, την θρησκεία και τις θρησκευτικές πεποιθήσεις, την οικογενειακή κατάσταση ή την ύπαρξη κάποιας μορφής αναπηρίας. Οι αποδοχές των εργαζομένων καθορίζονται σύμφωνα με την εργασιακή εμπειρία, την θεωρητική κατάρτιση, τα προσόντα, την αποδοτικότητα και τις ικανότητες αυτών.

Ο μέσος όρος ανθρώπινου δυναμικού της Εταιρείας (αυξημένος κατά 6,7% σε σχέση με το προηγούμενο έτος ανήλθε σε 111 άτομα για το 2017.

Η Εταιρεία παρακολουθεί την εργατική νομοθεσία συμπεριλαμβανομένων των αναφορών σχετικά με την εργασία ανηλίκων, το σεβασμό των ανθρωπίνων δικαιωμάτων και τις συνθήκες εργασίας και είναι σε πλήρη συμφωνία με τις διατάξεις.

Η Εταιρεία κατέχει πιστοποίηση SMETA (Sedex Members Ethical Trade Audit). Η μεθοδολογία SMETA περιλαμβάνει τέσσερις κλάδους ελέγχου, την ασφάλεια και υγεία στο χώρο εργασίας, τα εργασιακά πρότυπα, το περιβαλλοντικό κώδικα και την επιχειρηματική ηθική.

Η εταιρεία παρέχει διαρκή εκπαίδευση στο προσωπικό προκειμένου να αναπτύξει και να βελτιώσει τις υφιστάμενες δεξιότητές του. Η εκπαίδευση αυτή υλοποιείται είτε εσωτερικά από καταρτισμένο προσωπικό της είτε μέσω εκπαιδευτικών κέντρων με μορφή σεμιναρίων ή μακροχρόνιων προγραμμάτων.

Η Εταιρεία τηρεί σύμβαση συνεργασίας με εξωτερικό συνεργάτη, ο οποίος φροντίζει για την παροχή Τεχνικού Ασφαλείας και Ιατρού Εργασίας, με αρμοδιότητες σχετικές με προληπτικά θέματα που άπτονται της υγιεινής και ασφάλειας και θεμάτων υγείας του προσωπικού.

**ΕΠΕΞΗΓΗΜΑΤΙΚΗ ΕΚΘΕΣΗ ΠΡΟΣ ΤΗΝ ΤΑΚΤΙΚΗ ΓΕΝΙΚΗ ΣΥΝΕΛΕΥΣΗ ΤΩΝ ΜΕΤΟΧΩΝ ΣΥΜΦΩΝΑ
ΜΕ ΤΟ ΑΡΘΡΟ 4 ΠΑΡ. 8 ΤΟΥ ΝΟΜΟΥ 3556/2007.**

Η παρούσα επεξηγηματική έκθεση του Διοικητικού Συμβουλίου υποβάλλεται προς την Τακτική Γενική Συνέλευση των Μετόχων της Εταιρείας βάσει της παραγράφου 8 του άρθρου 4 του νόμου 3556/2007, και έχει συνταχθεί σύμφωνα με τα οριζόμενα στις παραγράφους 6 και 7 του άρθρου 4 του ανωτέρω αναφερόμενου νόμου.

(α) Διάρθρωση μετοχικού κεφαλαίου

Το μετοχικό κεφάλαιο της Εταιρείας ανέρχεται στο ποσό των δέκα πέντε εκατομμυρίων επτακοσίων σαράντα επτά χιλιάδων εκατόν ογδόντα τεσσάρων ευρώ και τριάντα εννιά λεπτά (15.747.184,39), διαιρούμενο σε πενήντα εκατομμύρια επτακόσιες ενενήντα επτά χιλιάδες τριακόσιες εξήντα εννιά (50.797.369) κοινές ονομαστικές μετοχές, ονομαστικής αξίας 0,31 ευρώ η κάθε μία.

Οι μετοχές της Εταιρείας είναι εισηγμένες προς διαπραγμάτευση στη Γενική Κατηγορία (Κύρια Αγορά) της Αγοράς Αξιών του Χρηματιστηρίου Αθηνών.

Τα δικαιώματα των μετόχων της Εταιρείας που πηγάζουν από τη μετοχή της είναι ανάλογα με το ποσοστό του κεφαλαίου, στο οποίο αντιστοιχεί η καταβεβλημένη ονομαστική αξία της μετοχής. Κάθε μετοχή ενσωματώνει όλα τα δικαιώματα και τις υποχρεώσεις που προβλέπει ο νόμος και το καταστατικό της Εταιρείας και ειδικότερα:

- Το δικαίωμα συμμετοχής και ψήφου στη Γενική Συνέλευση της Εταιρείας.
- Το δικαίωμα επί του μερίσματος από τα ετήσια ή τα κατά την εκκαθάριση κέρδη της Εταιρείας.
- Το δικαίωμα ανάληψης της εισφοράς κατά την εκκαθάριση.
- Το κατ' αρχήν δικαίωμα προτίμησης σε κάθε αύξηση του μετοχικού κεφαλαίου της Εταιρείας με μετρητά και την ανάληψη νέων μετοχών.
- Το δικαίωμα λήψης αντιγράφων των χρηματοοικονομικών καταστάσεων και των εκθέσεων των ορκωτών ελεγκτών και του Διοικητικού Συμβουλίου της Εταιρείας.

(β) Περιορισμοί στη μεταβίβαση μετοχών της Εταιρείας

Η μεταβίβαση των μετοχών της Εταιρείας, οι οποίες είναι άυλες και εισηγμένες στη Γενική Κατηγορία (Κύρια Αγορά) της Αγοράς Αξιών του Χρηματιστηρίου Αθηνών, γίνεται όπως ορίζει ο νόμος και δεν υφίστανται εκ του καταστατικού της περιορισμοί στη μεταβίβασή τους.

(γ) Σημαντικές άμεσες ή έμμεσες συμμετοχές κατά την έννοια των άρθρων 9 έως 11 του νόμου 3556/2007

Με βάση τη συμμετοχή στην τελευταία τακτική γενική συνέλευση των μετόχων κατά την 01.09.2017, βάσει του άρθρου 14 του ν. 3556/2007, οι μέτοχοι που κατείχαν ποσοστό μεγαλύτερο από 5% του συνόλου των μετοχών και των δικαιωμάτων ψήφου παρατίθενται στον κάτωθι πίνακα:

Όνοματεπώνυμο ή Επωνυμία Μετόχου	Μετοχές που αναλογούν (σε τεμάχια)	ΠΟΣΟΣΤΟ
RAGUSO Co Ltd	31.452.347	61,92%
Λοιποί Μέτοχοι	19.345.022	38,08%
Σύνολο	50.797.369	100,00%

Το σύνολο του εταιρικού κεφαλαίου της εταιρείας Raguso Limited, κατέχεται από την εταιρεία Bolelli CO. Limited. Οι τελικοί δικαιούχοι του συνόλου του εταιρικού κεφαλαίου της Bolelli CO. Limited είναι ο κος Γεώργιος Γκάτζαρος (πρόεδρος του Δ.Σ. της εταιρείας ΠΑΠΟΥΤΣΑΝΗΣ ΑΒΕΕ) και ο κος Μενέλαος Τασόπουλος (αντιπρόεδρος και διευθύνων σύμβουλος του Δ.Σ. της εταιρείας ΠΑΠΟΥΤΣΑΝΗΣ ΑΒΕΕ), με ποσοστό 50% έκαστος.

(δ) Κάτοχοι μετοχών που παρέχουν ειδικά δικαιώματα ελέγχου

Δεν υφίστανται μετοχές της Εταιρείας που παρέχουν στους κατόχους τους ειδικά δικαιώματα ελέγχου.

(ε) Περιορισμοί στο δικαίωμα ψήφου - Προθεσμίες άσκησης σχετικών δικαιωμάτων

Δεν προβλέπονται στο καταστατικό της Εταιρείας περιορισμοί του δικαιώματος ψήφου που απορρέουν από τις μετοχές της.

(στ) Συμφωνίες Μετόχων για περιορισμούς στη μεταβίβαση μετοχών ή στην άσκηση δικαιωμάτων ψήφου

Δεν προβλέπονται στο καταστατικό της Εταιρείας περιορισμοί του δικαιώματος ψήφου που απορρέουν από τις μετοχές της και δεν έχει άλλως περιέλθει σε γνώση της Εταιρείας τέτοια συμφωνία μετόχων.

(ζ) Κανόνες διορισμού/ αντικατάστασης μελών ΔΣ και τροποποίησης Καταστατικού εφόσον διαφοροποιούνται από τα προβλεπόμενα στον κ.ν. 2190/1920.

Οι κανόνες που προβλέπονται στο Καταστατικό της Εταιρείας για το διορισμό/αντικατάσταση των μελών του Διοικητικού Συμβουλίου και τροποποίηση του Καταστατικού δεν διαφοροποιούνται από τα προβλεπόμενα στον Κ.Ν. 2190/1920, με την επιφύλαξη των κατωτέρω:

1. Αν για οιονδήποτε λόγο κενωθεί θέση μέλους του Διοικητικού Συμβουλίου:
 - α. Εάν υπάρχει αναπληρωματικό Μέλος ή αναπληρωματικά Μέλη εκλεγμένα από τη Γενική Συνέλευση της Εταιρείας, καλύπτει ή καλύπτουν την κενωθείσα θέση ή θέσεις, κατά τη σειρά εκλογής τους.
 - β. Εάν δεν υπάρχουν, το Διοικητικό Συμβούλιο μπορεί είτε να συνεχίσει τη διαχείριση και την εκπροσώπηση της Εταιρείας, εφόσον τα εναπομείναντα Μέλη υπερβαίνουν το ήμισυ του συνολικού αριθμού των Μελών πριν από την κένωση της θέσης ή θέσεων, αλλά σε κάθε περίπτωση τα μέλη αυτά δεν επιτρέπεται να είναι λιγότερα των τριών, είτε, εφόσον τα εναπομείναντα Μέλη είναι τουλάχιστον τρία (3), να εκλέξουν αναπληρωματικό Μέλος ή αναπληρωματικά Μέλη για την πλήρωση της θέσης ή των θέσεων και για το υπόλοιπο της θητείας του Μέλους που αναπληρώνεται ή των Μελών που αναπληρώνονται. Η εκλογή αυτή ανακοινώνεται στην αμέσως επόμενη τακτική ή έκτακτη Γενική Συνέλευση, η οποία μπορεί να αντικαταστήσει τους εκλεγέντες, και εάν ακόμη δεν αναγράφεται σχετικό θέμα στην ημερήσια διάταξη.

Η επιλογή μίας εκ των δύο ανωτέρω υπό β. λύσεων γίνεται από το Διοικητικό Συμβούλιο κατά την απόλυτη κρίση του. Μπορεί βεβαίως το Διοικητικό Συμβούλιο να αναπληρώσει κάποιες μόνο από τις κενωθείσες θέσεις, υπό την προϋπόθεση ότι τα Μέλη μετά την μερική αναπλήρωση υπερβαίνουν το ήμισυ του συνολικού αριθμού των Μελών πριν από την κένωση της θέσης ή θέσεων.

2. Το καταστατικό της Εταιρείας έχει εναρμονισθεί με τις διατάξεις του νόμου 3604/2007 και οι διατάξεις του δεν προσκρούουν σε αναγκαστικού δικαίου διατάξεις του κ.ν. 2190/1920, όπως ισχύει.

(η) Αρμοδιότητα του Δ.Σ. για έκδοση νέων μετοχών / αγορά ιδίων μετοχών σύμφωνα με το άρθρο 16 του κ.ν. 2190/20.

1. Σύμφωνα με τις διατάξεις του άρθρου 13 παρ. 1 στοιχ. β) του κ.ν. 2190/1920, το Διοικητικό Συμβούλιο της Εταιρείας έχει το δικαίωμα, κατόπιν σχετικής απόφασης της Γενικής Συνέλευσης που υπόκειται στις διατυπώσεις δημοσιότητας του άρθρου 7β του κ.ν. 2190/1920 να αυξάνει το μετοχικό κεφάλαιο της Εταιρείας με την έκδοση νέων μετοχών, με απόφασή του που λαμβάνεται με πλειοψηφία τουλάχιστον των δύο τρίτων (2/3) του συνόλου των μελών του. Στην περίπτωση αυτή, το μετοχικό κεφάλαιο μπορεί να αυξάνεται μέχρι το ποσό του κεφαλαίου που είναι καταβεβλημένο κατά την ημερομηνία που χορηγήθηκε στο Διοικητικό Συμβούλιο η εν λόγω εξουσία από τη Γενική Συνέλευση. Η ως άνω εξουσία του Διοικητικού Συμβουλίου μπορεί να ανανεώνεται από τη Γενική Συνέλευση για χρονικό διάστημα που δεν υπερβαίνει την πενταετία για κάθε ανανέωση.

2. Σύμφωνα με τις διατάξεις του άρθρου 13 παρ. 13 του κ.ν. 2190/1920, με απόφαση της Γενικής Συνέλευσης μπορεί να θεσπιστεί πρόγραμμα διάθεσης μετοχών στα μέλη του Διοικητικού Συμβουλίου και το προσωπικό της Εταιρείας, καθώς και των συνδεδεμένων με αυτήν εταιρειών κατά την έννοια του άρθρου 32 του ν. 4308/2014, με τη μορφή δικαιώματος προαίρεσης αγοράς μετοχών κατά τους ειδικότερους όρους της απόφασης αυτής. Η απόφαση της Γενικής Συνέλευσης ορίζει, ιδίως, τον ανώτατο αριθμό μετοχών που μπορεί να εκδοθούν, ο οποίος βάσει του νόμου δεν μπορεί να υπερβαίνει το 1/10 των υφιστάμενων μετοχών, εάν οι δικαιούχοι ασκήσουν το δικαίωμα (option) αγοράς μετοχών, την τιμή και τους όρους διάθεσης των μετοχών στους δικαιούχους καθώς και κάθε άλλο συναφή όρο.

3. Με ευθύνη των μελών του Διοικητικού Συμβουλίου της Εταιρείας, η Εταιρεία δύναται η ίδια ή με πρόσωπο το οποίο ενεργεί στο όνομά του, αλλά για λογαριασμό της, να αποκτήσει δικές της μετοχές, μετά από έγκριση της Γενικής Συνέλευσης και με τους ειδικότερους όρους και διαδικασίες των παραγράφων 1 έως 9 του άρθρου 16 του Κ.Ν. 2190/1920.

Σημειώνεται ότι σύμφωνα με σχετική απόφαση της από 15 Νοεμβρίου 2016 Έκτακτης Γενικής Συνέλευσης των μετόχων της Εταιρείας εγκρίθηκε παμψηφεί το πρόγραμμα αγοράς ιδίων μετοχών, σύμφωνα με το άρθρο 16 του Κ. 2190/1920, με τους ακόλουθους όρους:

Α. Ο ανώτατος αριθμός των μετοχών που είναι δυνατόν να αγοραστούν σύμφωνα με το πρόγραμμα αγοράς ιδίων μετοχών δεν θα υπερβαίνει το 10% του καταβεβλημένου μετοχικού κεφαλαίου της Εταιρείας.

Β. Η διάρκεια του προγράμματος αγοράς ιδίων μετοχών ορίζεται η περίοδος των είκοσι τεσσάρων (24) μηνών, αρχής γενομένης από την λήψη της σχετικής απόφασης από τη γενική συνέλευση δηλαδή έως 15.11.2018, με κατώτατη τιμή αγοράς 0,095 ευρώ ανά μετοχή και ανώτατη τιμή αγοράς 0,6 ευρώ ανά μετοχή.

Γ. Το μέγιστο χρηματικό ποσό που θα διατεθεί για πρόγραμμα αγοράς ιδίων μετοχών της Εταιρείας ανέρχεται σε 750.000 ευρώ.

Δ. Οι πράξεις αγοράς ιδίων μετοχών και το πρόγραμμα αγοράς αυτών θα πραγματοποιηθούν τηρουμένων των προϋποθέσεων και των περιορισμών διαπραγμάτευσης που προβλέπουν οι διατάξεις του Κανονισμού 596/2014/ΕΕ και του κατ' εξουσιοδότηση Κανονισμού (ΕΕ) 2016/1052.

Ε. Το Διοικητικό Συμβούλιο της Εταιρείας εξουσιοδοτήθηκε να αποφασίζει κατά την κρίση του στο πλαίσιο του ανωτέρω προγράμματος για την αγορά ή μη ιδίων μετοχών, για την έναρξη και λήψη των επιμέρους περιόδων αγοράς ιδίων μετοχών και γενικά να καθορίσει τους ειδικότερους όρους και λεπτομέρειες εφαρμογής του ανωτέρω προγράμματος αγοράς ιδίων μετοχών.

Στη χρήση 2017 αγοράστηκαν 560.549 τεμάχια με συνολική αξία κτήσης 108.916,83€ που αντιπροσωπεύουν το 1,104% του μετοχικού κεφαλαίου.

(θ) Σημαντικές συμφωνίες της Εταιρείας που ισχύουν / τροποποιούνται/ λήγουν σε περίπτωση αλλαγής στον έλεγχο της Εταιρείας κατόπιν δημόσιας πρότασης.

Δεν υφίστανται συμφωνίες οι οποίες τίθενται σε ισχύ, τροποποιούνται ή λήγουν σε περίπτωση αλλαγής στον έλεγχο της Εταιρείας κατόπιν δημόσιας πρότασης.

(ι) Συμφωνίες αποζημίωσης μελών ΔΣ ή προσωπικού σε περίπτωση παραίτησης/ απόλυσης χωρίς βάσιμο λόγο ή τερματισμού θητείας/ απασχόλησης λόγω δημόσιας πρότασης

Δεν υπάρχουν συμφωνίες της Εταιρείας με μέλη του Διοικητικού Συμβουλίου της ή με το προσωπικό της, οι οποίες προβλέπουν την καταβολή αποζημίωσης σε περίπτωση παραίτησης ή απόλυσης χωρίς βάσιμο λόγο ή τερματισμού της θητείας ή της απασχόλησής τους εξαιτίας της δημόσιας πρότασης.

19 Μαρτίου 2018

Για το Διοικητικό Συμβούλιο

Ο Αντιπρόεδρος & Διευθύνων Σύμβουλος

Μενέλαος Τασόπουλος

ΔΗΛΩΣΗ ΕΤΑΙΡΙΚΗΣ ΔΙΑΚΥΒΕΡΝΗΣΗΣ ΚΑΤ' ΑΡ. 43ΒΒ ΤΟΥ ΚΝ 2190/1920

Η παρούσα Δήλωση Εταιρικής Διακυβέρνησης συντάσσεται σύμφωνα με το άρθρο 43ββ του κ.ν. 2190/1920, όπως τροποποιήθηκε και ισχύει, και αποτελεί μέρος της Ετήσιας Έκθεσης Διαχείρισης του Δ.Σ. της Εταιρείας.

ΠΕΡΙΕΧΟΜΕΝΑ

ΕΙΣΑΓΩΓΗ

1. Κώδικας Εταιρικής Διακυβέρνησης

1.1 Γνωστοποίηση οικειοθελούς συμμόρφωσης της Εταιρείας με τον Κώδικα Εταιρικής Διακυβέρνησης

1.2 Αποκλίσεις από τον Κώδικα Εταιρικής Διακυβέρνησης και αιτιολόγηση αυτών. Ειδικές διατάξεις - πρακτικές του Κώδικα για εισηγμένες εταιρείες - που δεν εφαρμόζει η Εταιρεία και εξήγηση των λόγων της μη εφαρμογής

1.3 Πρακτικές εταιρικής διακυβέρνησης που εφαρμόζει η Εταιρεία επιπλέον των προβλέψεων του νόμου

2. Κύρια Χαρακτηριστικά των Συστημάτων Εσωτερικού Ελέγχου και Διαχείρισης Κινδύνων σε Σχέση με τη Διαδικασία Σύνταξης των Χρηματοοικονομικών Καταστάσεων και Χρηματοοικονομικών Αναφορών

2.1 Γενικά

2.2 Δικλείδες ασφαλείας διαδικασίας σύνταξης χρηματοοικονομικών καταστάσεων και χρηματοοικονομικών αναφορών

3. Διοικητικό Συμβούλιο

3.1 Σύνθεση και τρόπος λειτουργίας του Διοικητικού Συμβουλίου

3.2 Πληροφορίες για τα μέλη του Διοικητικού Συμβουλίου

3.3 Επιτροπή Ελέγχου

3.4 Λοιπά διαχειριστικά, εποπτικά όργανα ή επιτροπές της εταιρείας

3.5 Πολιτική Πολυμορφίας στη σύνθεση των διοικητικών, διαχειριστικών και εποπτικών οργάνων της Εταιρείας

4. Πληροφοριακά στοιχεία που απαιτούνται κατά το άρθρο 10 παράγραφος 1 της οδηγίας 2004/25/ΕΚ, σχετικά με τις δημόσιες προσφορές εξαγοράς

ΕΙΣΑΓΩΓΗ

Ο όρος «εταιρική διακυβέρνηση» περιγράφει τον τρόπο με τον οποίο οι εταιρείες διοικούνται και ελέγχονται. Η εταιρική διακυβέρνηση αρθρώνεται ως ένα σύστημα σχέσεων ανάμεσα στη Διοίκηση της Εταιρείας, το Διοικητικό Συμβούλιο, τους μετόχους και άλλα ενδιαφερόμενα μέρη, συνιστά τη δομή μέσω της οποίας προσεγγίζονται και τίθενται οι στόχοι της Εταιρείας, προσδιορίζονται τα μέσα επίτευξης των στόχων αυτών και καθίσταται δυνατή η παρακολούθηση της απόδοσης της Διοίκησης κατά την διαδικασία εφαρμογής των ανωτέρω.

Στην Ελλάδα, το πλαίσιο εταιρικής διακυβέρνησης έχει αναπτυχθεί κυρίως μέσω της υιοθέτησης υποχρεωτικών κανόνων, όπως ο ν. 3016/2002 και η απόφαση 5/204/2000 της Επιτροπής Κεφαλαιαγοράς, που, μεταξύ άλλων, επιβάλλουν τη συμμετοχή μη εκτελεστικών και ανεξάρτητων μη εκτελεστικών μελών στα ΔΣ των ελληνικών εταιρειών των οποίων οι μετοχές είναι εισηγμένες σε οργανωμένη αγορά στην Ελλάδα, τη θέσπιση και τη λειτουργία μονάδας εσωτερικού ελέγχου και την υιοθέτηση εσωτερικού κανονισμού λειτουργίας με ελάχιστο υποχρεωτικό περιεχόμενο σύμφωνα με τις ανωτέρω διατάξεις. Επιπλέον, άλλες νομοθετικές πράξεις ενσωμάτωσαν στο ελληνικό νομοθετικό πλαίσιο τις ευρωπαϊκές οδηγίες εταιρικού δικαίου ή εφάρμοσαν ευρωπαϊκούς κανονισμούς, δημιουργώντας νέους κανόνες εταιρικής

διακυβέρνησης, όπως ο ν. 4449/2017, που επιβάλλει, μεταξύ άλλων, τη λειτουργία επιτροπής ελέγχου και ο ν. 3884/2010 που αφορά σε δικαιώματα των μετόχων και πρόσθετες εταιρικές υποχρεώσεις γνωστοποιήσεων προς τους μετόχους στο πλαίσιο της προετοιμασίας της Γενικής τους Συνέλευσης καθώς και σημαντικές υποχρεώσεις γνωστοποίησης, όσον αφορά, μεταξύ άλλων, στο ιδιοκτησιακό καθεστώς και τη διακυβέρνηση μιας εταιρείας. Τέλος, ο νόμος περί ανωνύμων εταιρειών (κ.ν. 2190/1920, τον οποίον τροποποιούν αρκετές από τις παραπάνω διατάξεις) περιλαμβάνει τους βασικούς κανόνες της εταιρικής διακυβέρνησης των ανωνύμων εταιρειών.

1. Κώδικας Εταιρικής Διακυβέρνησης

1.1 Γνωστοποίηση οικειοθελούς συμμόρφωσης της Εταιρείας με τον Κώδικα Εταιρικής Διακυβέρνησης

Η Εταιρεία έχει αποφασίσει να υιοθετήσει τον **Κώδικα Εταιρικής Διακυβέρνησης του Συνδέσμου Επιχειρήσεων και Βιομηχανιών (ΣΕΒ) για τις Εισηγμένες Εταιρείες** (καλούμενος εφεξής «Κώδικας»). Ο Κώδικας αυτός βρίσκεται στον ιστότοπο του ΣΕΒ, στην κάτωθι ηλεκτρονική διεύθυνση:

http://www.sev.org.gr/Uploads/pdf/kodikas_etairikis_diakivernisis_GR_20131003.pdf

Εκτός του ιστοτόπου του ΣΕΒ, ο Κώδικας είναι διαθέσιμος σε όλο το προσωπικό και σε έντυπη μορφή στη Διεύθυνση Οικονομικών Υπηρεσιών και στη Διεύθυνση Ανθρωπίνου Δυναμικού καθώς και στην επίσημη ιστοσελίδα της Εταιρείας στην κάτωθι ηλεκτρονική διεύθυνση: <http://www.papoutsanis.gr/corporate-governance.php?id=3&lang=gr>

1.2 Αποκλίσεις από τον Κώδικα Εταιρικής Διακυβέρνησης και αιτιολόγηση αυτών. Ειδικές διατάξεις - πρακτικές του Κώδικα για εισηγμένες εταιρείες - που δεν εφαρμόζει η Εταιρεία και εξήγηση των λόγων της μη εφαρμογής

Η Εταιρεία βεβαιώνει με την παρούσα δήλωση ότι εφαρμόζει τις διατάξεις της ελληνικής νομοθεσίας οι οποίες διαμορφώνουν τις ελάχιστες απαιτήσεις που πρέπει να πληροί οιοσδήποτε Κώδικας Εταιρικής Διακυβέρνησης, εφαρμοζόμενος από εταιρεία οι μετοχές της οποίας διαπραγματεύονται μόνο σε οργανωμένη αγορά στην Ελλάδα.

Οι εν λόγω ελάχιστες απαιτήσεις ενσωματώνονται κατά την ημερομηνία της παρούσας στον ως άνω Κώδικα, τον οποίο η Εταιρεία έχει υιοθετήσει εφαρμόζει. Ο Κώδικας, ωστόσο, περιέχει, πέραν των ελαχίστων απαιτήσεων, και μια σειρά από ειδικές διατάξεις από τις οποίες επιτρέπεται, κατά περίπτωση, η απόκλιση.

Η Εταιρεία αποκλίνει ή δεν εφαρμόζει στο σύνολό τους ορισμένες διατάξεις του Κώδικα που αφορούν «*Ειδικές πρακτικές για εισηγμένες εταιρείες*». Κατωτέρω αναφέρονται αναλυτικά οι εν λόγω αποκλίσεις (στο τέλος κάθε παραγράφου αναφέρεται η αρίθμηση του Κώδικα των σχετικών ειδικών πρακτικών).

Επισημαίνεται ότι στην αναφορά που ακολουθεί περιλαμβάνονται και οι εξαιρέσεις για ειδικές πρακτικές για εισηγμένες εταιρείες μικρότερου μεγέθους, ήτοι, που δεν συμπεριλαμβάνονται στους δείκτες FTSE/ATHEX 20 και FTSE/ATHEX Mid 40, για τις οποίες ο Κώδικας προβλέπει στο Παράρτημα 1 αυτού τη δυνατότητα εξαίρεσής τους από την υποχρέωση εξήγησης της μη συμμόρφωσης με αυτές.

Αναφορικά με το Διοικητικό Συμβούλιο και τα μέλη του

Ρόλος και αρμοδιότητες του Διοικητικού Συμβουλίου

- το Διοικητικό Συμβούλιο δεν έχει προβεί σε σύσταση ειδικής, ξεχωριστής επιτροπής, η οποία προΐσταται στη διαδικασία υποβολής υποψηφιοτήτων για εκλογή στο Δ.Σ. και προετοιμάζει

προτάσεις προς το Δ.Σ. όσον αφορά στις αμοιβές των εκτελεστικών μελών και των βασικών ανώτατων στελεχών, δεδομένου ότι αφενός η πολιτική της Εταιρείας σε σχέση με τις αμοιβές αυτές είναι σταθερή και διαμορφωμένη, αφετέρου διότι ενόψει του μεγέθους της Εταιρείας η ύπαρξη τέτοιων επιτροπών δεν αξιολογείται ως απολύτως αναγκαία. *A I (1.2)*

Μέγεθος και σύνθεση του Διοικητικού Συμβουλίου

- το υφιστάμενο Δ.Σ. δεν αποτελείται από επτά (7) έως δεκαπέντε (15) μέλη, αλλά από έξι (6) μέλη, με καταστατική πρόβλεψη τη δυνατότητα εκλογής ΔΣ κατ' ελάχιστο με τρία (3) μέλη και μέγιστο δεκαπέντε (15) μέλη, καθώς το μέγεθος και η οργάνωση της Εταιρείας δεν δικαιολογούν την ύπαρξη ενός πολυπληθούς διοικητικού συμβουλίου. *A II (2.1)*

Ρόλος και απαιτούμενες ιδιότητες του Προέδρου του Διοικητικού Συμβουλίου

- δεν θεσπίζεται ρητή διάκριση μεταξύ των αρμοδιοτήτων του Προέδρου και του Διευθύνοντος Συμβούλου, ούτε κρίνεται σκόπιμη ενόψει της οργανωτικής δομής και λειτουργίας αλλά και του μεγέθους της Εταιρείας η δημιουργία της διάκρισης αυτής. *A III (3.1)*

- το Δ.Σ. δεν διορίζει ανεξάρτητο Αντιπρόεδρο προερχόμενο από τα ανεξάρτητα μέλη του, αλλά εκτελεστικό Αντιπρόεδρο, καθώς αξιολογείται ως προέχουσα σημασίας η εκ μέρους του Αντιπροέδρου συνδρομή του Προέδρου του ΔΣ στην άσκηση των εκτελεστικών του καθηκόντων. *A III (3.3 & 3.4)*

Ανάδειξη υποψηφίων μελών του Διοικητικού Συμβουλίου

- δεν υφίσταται επιτροπή ανάδειξης υποψηφιοτήτων για το Δ.Σ., καθώς λόγω της δομής και λειτουργίας της Εταιρείας η συγκεκριμένη επιτροπή δεν αξιολογείται ως απαραίτητη επί του παρόντος. *A V (5.4 έως 5.8)*

Λειτουργία του Διοικητικού Συμβουλίου

- το Δ.Σ. στην αρχή κάθε ημερολογιακού έτους δεν υιοθετεί ημερολόγιο συνεδριάσεων και 12μηνο πρόγραμμα δράσης, δυνάμενο να αναθεωρηθεί ανάλογα με τις ανάγκες της Εταιρείας, καθώς όλα τα μέλη αυτού είναι κάτοικοι νομού Αττικής, είναι ευχερής η σύγκληση και συνεδρίαση του Δ.Σ., όταν το επιβάλλουν οι ανάγκες της Εταιρείας ή ο νόμος, χωρίς την ύπαρξη προκαθορισμένου προγράμματος δράσεως. *A VI (6.1)*

- δεν υφίσταται προς το παρόν πρόβλεψη για υποστήριξη του ΔΣ κατά την άσκηση του έργου του από ικανό, εξειδικευμένο και έμπειρο εταιρικό γραμματέα, καθώς τα βασικά καθήκοντα του εξυπηρετούνται πλήρως από άλλες υπηρεσίες της Εταιρείας. *A VI (6.2, 6.3)*

- δεν υφίσταται ανάγκη για διενέργεια συναντήσεων σε τακτική βάση μεταξύ του Προέδρου του Δ.Σ. και των μη εκτελεστικών μελών του χωρίς την παρουσία των εκτελεστικών μελών προκειμένου να συζητά την επίδοση και τις αμοιβές των τελευταίων, καθώς όλα τα σχετικά θέματα συζητούνται παρουσία όλων των μελών του Δ.Σ. χωρίς στεγανά. *A VI (6.5)*

- δεν υφίσταται πρόβλεψη για ύπαρξη προγραμμάτων εισαγωγικής ενημέρωσης για τα νέα μέλη του Δ.Σ. αλλά και την διαρκή επαγγελματική κατάρτιση και επιμόρφωση για τα υπόλοιπα μέλη, δεδομένου ότι προτείνονται προς εκλογή ως μέλη του ΔΣ πρόσωπα που διαθέτουν ικανή και αποδεδειγμένη εμπειρία και οργανωτικές – διοικητικές ικανότητες. *A VI (6.6)*.

- δεν υφίσταται πρόβλεψη για παροχή επαρκών πόρων προς τις επιτροπές του Δ.Σ. για την εκπλήρωση των καθηκόντων τους και για την πρόσληψη εξωτερικών συμβούλων στο βαθμό που χρειάζονται, καθώς δεν υπάρχουν επιτροπές του ΔΣ, πλην της Επιτροπής Ελέγχου, ως νόμος ορίζει, και οι σχετικοί πόροι, όπου είναι αναγκαίο, εγκρίνονται ανά περίπτωση από το Διοικητικό Συμβούλιο της Εταιρείας, με βάση τις εκάστοτε εταιρικές ανάγκες. *A V (6.9)*.

Αξιολόγηση του Διοικητικού Συμβουλίου

- δεν υφίσταται θεσμοθετημένη διαδικασία με σκοπό την αξιολόγηση της αποτελεσματικότητας του Δ.Σ. και των επιτροπών του ούτε αξιολογείται η επίδοση του Προέδρου του Δ.Σ. κατά την διάρκεια διαδικασίας στην οποία προΐσταται ο ανεξάρτητος Αντιπρόεδρος ή άλλο μη εκτελεστικό μέλος του Δ.Σ. ελλείψει ανεξάρτητου Αντιπροέδρου. Εκτός από την αξιολόγηση του ΔΣ μέσω της Έκθεσης Πεπραγμένων του από την ετήσια Τακτική Γενική Συνέλευση των μετόχων, το ΔΣ παρακολουθεί και επανεξετάζει την υλοποίηση των αποφάσεών του σε ετήσια βάση. Δεν υφίσταται, πλέον των ανωτέρων σύστημα αξιολόγησης του Δ.Σ. και των επιτροπών του A VII (7.1, 7.2 και 7.3).

Αναφορικά με τον εσωτερικό έλεγχο

Σύστημα εσωτερικού ελέγχου

Δεν διατίθενται ιδιαίτερα κονδύλια στην Επιτροπή για τη χρήση υπηρεσιών εξωτερικών συμβούλων, καθώς η σύνθεση της Επιτροπής και οι εξειδικευμένες γνώσεις και εμπειρία των μελών αυτής διασφαλίζουν την αποτελεσματική λειτουργία της. B I (1.9)

Αναφορικά με τις αμοιβές

Επίπεδο και διάρθρωση των αμοιβών

- δεν υφίσταται επιτροπή αμοιβών, η οποία έχει ως αντικείμενο τον καθορισμό των αμοιβών των εκτελεστικών και μη εκτελεστικών μελών του Δ.Σ. και κατά συνέπεια δεν υπάρχουν ρυθμίσεις για τα καθήκοντα της εν λόγω επιτροπής, την συχνότητα συνεδριάσεών της και για άλλα θέματα που αφορούν την λειτουργία της. Η σύσταση της εν λόγω επιτροπής, ενόψει της δομής και λειτουργίας της Εταιρείας δεν έχει αξιολογηθεί ως αναγκαία μέχρι σήμερα.

Οι εν γένει αμοιβές του Προέδρου του ΔΣ, του Διευθύνοντος Συμβούλου καθώς και των μελών του ΔΣ, εκτελεστικών και μη, εγκρίνονται από την τακτική Γενική Συνέλευση των μετόχων και δημοσιοποιούνται επαρκώς στις χρηματοοικονομικές καταστάσεις, βάσει του ΔΛΠ 24. Δεν γίνεται δημοσιοποίηση έκθεσης αμοιβών στη δήλωση εταιρικής διακυβέρνησης. Γ I (1.1 – 1.11).

- Δεν προβλέπεται επιμίσθιο (bonus) στις συμβάσεις της Εταιρείας με τα εκτελεστικά μέλη του ΔΣ που διατηρούν συμβάσεις με την Εταιρεία. Γ I (1.3)

- Δεν έχει συμφωνηθεί για κανένα μέλος του Διοικητικού Συμβουλίου "πακέτο αποζημίωσης" ή κυμαινόμενη αμοιβή.

Η Γενική Συνέλευση των μετόχων

- δεν παρατηρήθηκε κάποια απόκλιση, εκτός της εξαίρεσης που παρέχει ο κώδικας, σύμφωνα με το Παράρτημα 1, για τις πληροφορίες στην αγγλική γλώσσα. Δ II (2.1)

1.3 Πρακτικές εταιρικής διακυβέρνησης που εφαρμόζει η Εταιρεία επιπλέον των προβλέψεων του νόμου

Η Εταιρεία δεν εφαρμόζει άλλες πρακτικές επιπλέον των προβλέψεων του σχετικού με την εταιρική διακυβέρνηση ισχύοντος νομοθετικού πλαισίου.

2. Κύρια Χαρακτηριστικά των Συστημάτων Εσωτερικού Ελέγχου και Διαχείρισης Κινδύνων σε Σχέση με τη Διαδικασία Σύνταξης των Χρηματοοικονομικών Καταστάσεων και Χρηματοοικονομικών Αναφορών

Το Σύστημα Εσωτερικού Ελέγχου και Διαχείρισης Κινδύνων της Εταιρείας σε σχέση με τη διαδικασία σύνταξης των χρηματοοικονομικών καταστάσεων και των χρηματοοικονομικών αναφορών περιλαμβάνει δικλίδες ασφαλείας και ελεγκτικούς μηχανισμούς σε διάφορα επίπεδα μέσα στον Οργανισμό όπως περιγράφεται παρακάτω:

2.1 Γενικά

Αναγνώριση, αξιολόγηση, μέτρηση και διαχείριση κινδύνων:

Η αναγνώριση και αξιολόγηση των κινδύνων γίνεται κυρίως κατά την φάση κατάρτισης του στρατηγικού σχεδιασμού και του ετήσιου επιχειρηματικού προγράμματος. Τα θέματα που εξετάζονται ποικίλουν ανάλογα με τις συνθήκες της αγοράς και της βιομηχανίας και περιλαμβάνουν ενδεικτικά εξελίξεις και τάσεις στις αγορές που δραστηριοποιείται η εταιρεία ή αποτελούν σημαντικές πηγές πρώτων υλών, αλλαγές τεχνολογίας, μακροοικονομικούς δείκτες και ανταγωνιστικό περιβάλλον. Το Δ.Σ. πραγματοποιεί ετήσια επανεξέταση της εταιρικής στρατηγικής, των κυρίων επιχειρηματικών κινδύνων και των συστημάτων εσωτερικού ελέγχου.

Σχεδιασμός και παρακολούθηση /Προϋπολογισμός:

Η πορεία της Εταιρείας παρακολουθείται μέσω λεπτομερούς προϋπολογισμού. Η εξέλιξη των οικονομικών μεγεθών της Εταιρείας εξαρτάται σε μεγάλο βαθμό από εξωγενείς παράγοντες που είναι οι τιμές πρώτων υλών και άλλοι παράγοντες της αγοράς. Για το λόγο αυτό ο προϋπολογισμός αναπροσαρμόζεται σε τακτά διαστήματα για να λάβει υπόψη τις αλλαγές αυτές. Η Διοίκηση της Εταιρείας παρακολουθεί την εξέλιξη των οικονομικών μεγεθών της εταιρείας μέσω τακτικών αναφορών, συγκρίσεων με τον προϋπολογισμό καθώς και συναντήσεων της διοικητικής ομάδας.

Επάρκεια Συστήματος Εσωτερικού Ελέγχου:

Η Διοίκηση της Εταιρείας έχει σχεδιάσει και εκτελεί διαρκείς εποπτικές δραστηριότητες, οι οποίες είναι ενσωματωμένες στη λειτουργία της Εταιρείας κι οι οποίες διασφαλίζουν ότι το Σύστημα Εσωτερικού Ελέγχου διατηρεί διαχρονικά την αποτελεσματικότητά του. Η Εταιρεία διενεργεί και περιοδικές μεμονωμένες αξιολογήσεις ως προς την καταλληλότητα του Συστήματος Εσωτερικού Ελέγχου, οι οποίες υλοποιούνται κατά κύριο λόγο μέσω της Υπηρεσίας Εσωτερικού Ελέγχου.

Η Εταιρεία διαθέτει ανεξάρτητη Υπηρεσία Εσωτερικού Ελέγχου, η οποία μεταξύ άλλων διασφαλίζει ότι οι διαδικασίες αναγνώρισης και διαχείρισης κινδύνων που εφαρμόζονται από τη Διοίκηση της Εταιρείας είναι επαρκείς, διασφαλίζει την αποτελεσματική λειτουργία του Συστήματος Εσωτερικού Ελέγχου και την ποιότητα και αξιοπιστία της παρεχόμενης πληροφόρησης από τη Διοίκηση προς το ΔΣ αναφορικά με το Σύστημα Εσωτερικού Ελέγχου.

Η επάρκεια του Συστήματος Εσωτερικού Ελέγχου παρακολουθείται σε συστηματική βάση από την Επιτροπή Ελέγχου μέσω αμφίδρομης επικοινωνίας με την Υπηρεσία Εσωτερικού Ελέγχου.

Πρόληψη και καταστολή της χρηματοοικονομικής απάτης:

Στο πλαίσιο της διαχείρισης κινδύνων οι περιοχές οι οποίες θεωρούνται υψηλού κινδύνου για χρηματοοικονομική απάτη παρακολουθούνται με τα κατάλληλα συστήματα ελέγχου και ανάλογα αυξημένες δικλείδες ασφαλείας. Ενδεικτικά αναφέρεται η ύπαρξη οργανογράμματος, κανονισμού λειτουργίας, καθώς και λεπτομερών διαδικασιών και εγκριτικών ορίων. Επίσης, επιπλέον των ελεγκτικών μηχανισμών που εφαρμόζει κάθε διεύθυνση, όλες οι δραστηριότητες της Εταιρείας υπόκεινται σε ελέγχους από την Υπηρεσία Εσωτερικού Ελέγχου.

Εσωτερικός Κανονισμός Λειτουργίας:

Η Εταιρεία έχει συντάξει σχετικό Εσωτερικό Κανονισμό Λειτουργίας, τον οποίο έχει εγκρίνει το Δ.Σ. Στο πλαίσιο του Κανονισμού ορίζονται και οι αρμοδιότητες και ευθύνες των βασικών θέσεων εργασίας, προάγοντας έτσι τον επαρκή διαχωρισμό αρμοδιοτήτων εντός της Εταιρείας.

Δικλείδες ασφαλείας στα πληροφοριακά συστήματα:

Η Εταιρεία έχει αναπτύξει ένα πλαίσιο παρακολούθησης και ελέγχου των πληροφοριακών συστημάτων της, το οποίο ορίζεται από επιμέρους ελεγκτικούς μηχανισμούς, πολιτικές και διαδικασίες. Μεταξύ αυτών είναι ο καθορισμός συγκεκριμένων δικαιωμάτων εισόδου για όλους τους εργαζομένους ανάλογα με τη θέση και το ρόλο που κατέχουν, ενώ τηρείται επίσης και σχετικό αρχείο εισόδου στα συστήματα της Εταιρείας.

2.2 Δικλείδες ασφαλείας διαδικασίας σύνταξης χρηματοοικονομικών καταστάσεων και χρηματοοικονομικών αναφορών

Ως μέρος των διαδικασιών σύνταξης των χρηματοοικονομικών καταστάσεων της Εταιρείας, υφίστανται και λειτουργούν συγκεκριμένες δικλείδες ασφαλείας, οι οποίες σχετίζονται με τη χρήση εργαλείων και μεθοδολογιών κοινώς αποδεκτών βάσει των διεθνών πρακτικών. Οι βασικότερες περιοχές στις οποίες λειτουργούν δικλείδες ασφαλείας που σχετίζονται με την κατάρτιση των χρηματοοικονομικών αναφορών και χρηματοοικονομικών καταστάσεων της Εταιρείας είναι οι εξής:

Οργάνωση - Κατανομή Αρμοδιοτήτων

- Η εκχώρηση των αρμοδιοτήτων και εξουσιών τόσο στην ανώτερη Διοίκηση της εταιρείας όσο και στα μεσαία και κατώτερα στελέχη της, διασφαλίζει την ενίσχυση της αποτελεσματικότητας του Συστήματος Εσωτερικού Ελέγχου, με παράλληλη διαφύλαξη του απαιτούμενου διαχωρισμού αρμοδιοτήτων.
- Κατάλληλη στελέχωση των οικονομικών υπηρεσιών με άτομα που διαθέτουν την απαιτούμενη τεχνική γνώση και εμπειρία για τις αρμοδιότητες που τους ανατίθενται.

Διαδικασίες λογιστικής παρακολούθησης και σύνταξης χρηματοοικονομικών καταστάσεων

- Ύπαρξη πολιτικών και τρόπου παρακολούθησης του λογιστηρίου.
- Εκπαίδευση και ενημέρωση του προσωπικού που εμπλέκεται με την κατάρτιση των Χρηματοοικονομικών Καταστάσεων.
- Αυτόματοι έλεγχοι και επαληθεύσεις που διενεργούνται μεταξύ των διαφόρων συστημάτων πληροφόρησης ενώ απαιτείται ειδική έγκριση λογιστικών χειρισμών μη επαναλαμβανόμενων συναλλαγών.
- Οι κρίσεις και οι εκτιμήσεις της Διοίκησης που απαιτούνται για τη σύνταξη των χρηματοοικονομικών καταστάσεων επανεξετάζονται σε κάθε περίοδο χρηματοοικονομικής αναφοράς, σε σχέση και με τους εντοπισθέντες κινδύνους.

Διαδικασίες εσωτερικού ελέγχου των οικονομικών καταστάσεων

- Ο εσωτερικός έλεγχος στη διαδικασία κατάρτισης των χρηματοοικονομικών καταστάσεων σχεδιάζεται έτσι ώστε να επιβεβαιώνονται με συγκεκριμένες διαδικασίες οι ισχυρισμοί της διοίκησης έναντι των τρίτων και των εξωτερικών ελεγκτών επί των επιμέρους κονδυλίων των χρηματοοικονομικών καταστάσεων, που είναι:
Για τον Ισολογισμό: η ύπαρξη και η κυριότητα των στοιχείων, η πληρότητα, η σύμφωνη με το λογιστικό πλαίσιο επιμέτρηση και ταξινόμηση.
Για τα Αποτελέσματα: Η ύπαρξη της συναλλαγής, η αυτοτέλεια της χρήσης, η πληρότητα, η ακρίβεια και η ταξινόμηση με βάση το λογιστικό πλαίσιο.

Διαδικασίες διαφύλαξης περιουσιακών στοιχείων

- Ύπαρξη δικλείδων ασφαλείας για τα πάγια περιουσιακά στοιχεία, τα αποθέματα, τα χρηματικά διαθέσιμα - επιταγές και τα λοιπά περιουσιακά στοιχεία της εταιρείας, όπως ενδεικτικά η φυσική ασφάλεια ταμείου και των αποθηκών, η απογραφή και σύγκριση των καταμετρημένων ποσοτήτων με αυτές των λογιστικών βιβλίων, η επαρκής ασφάλεια περιουσιακών στοιχείων και άλλα.

3. Διοικητικό Συμβούλιο

3.1 Σύνοψη και τρόπος λειτουργίας του Διοικητικού Συμβουλίου

3.1.1. Ο ρόλος, οι αρμοδιότητες και οι σχετικές ευθύνες του ΔΣ περιγράφονται στο καταστατικό και συμπληρωματικά και στον Εσωτερικό Κανονισμό Λειτουργίας της Εταιρείας.

Το Διοικητικό Συμβούλιο ενεργώντας συλλογικά έχει τη διοίκηση και διαχείριση των εταιρικών υποθέσεων. Αποφασίζει γενικά για κάθε ζήτημα που αφορά στην Εταιρεία και ενεργεί κάθε πράξη εκτός από εκείνες που είτε από το νόμο, είτε από το καταστατικό έχει αρμοδιότητα η Γενική Συνέλευση των μετόχων.

Ενδεικτικά και όχι περιοριστικά, το Διοικητικό Συμβούλιο :

(α) Εκπροσωπεί την Εταιρεία δικαστικά και εξώδικα.

(β) Αρχίζει και διεξάγει δίκες, ενεργεί κατασχέσεις, εγγραφές προσημειώσεων και υποθηκών, συναινεί σε άρση τους, παραιτείται από προνόμια, αγωγές και ένδικα μέσα, συμβιβάζεται δικαστικά και εξώδικα και συνομολογεί διαιτησίες.

(γ) Αποκτά, συνιστά ή μεταβιβάζει εμπράγματα και ενοχικά δικαιώματα σε κινητά και ακίνητα με την επιφύλαξη του άρθρου 10 του κ.ν. 2190/20 και αποδέχεται υποχρεώσεις, συνάπτει κάθε μορφής συμβάσεις, με την επιφύλαξη του άρθρου 23α του κ.ν. 2190/1920, συμμετέχει σε διαγωνισμούς δημοσίων ή άλλους καθώς και σε μειοδοτικές ή πλειοδοτικές δημοπρασίες.

(δ) Διορίζει, τοποθετεί και παύει υπαλλήλους και πράκτορες της Εταιρείας, ρυθμίζει τις απολαβές και μισθούς τους και παρέχει και ανακαλεί κάθε γενική και ειδική πληρεξουσιότητα για λογαριασμό της Εταιρείας.

(ε) Εκδίδει, αποδέχεται και υπογράφει ή εγγυάται ή οπισθογραφεί γραμμάτια σε διαταγή, συναλλαγματικές, επιταγές όπως και κάθε τίτλο σε διαταγή.

(στ) Καθορίζει γενικά τις δαπάνες της Εταιρείας.

(ζ) Ελέγχει τα βιβλία και το Ταμείο της Εταιρείας, καταρτίζει τις ετήσιες χρηματοοικονομικές καταστάσεις, προτείνει τις αποσβέσεις που γίνονται στις εγκαταστάσεις και στις επισφαλείς απαιτήσεις και προτείνει τα μερίσματα και τα κέρδη που θα διανεμηθούν.

(η) Κανονίζει την εσωτερική λειτουργία της Εταιρείας και εκδίδει τους σχετικούς κανονισμούς και γενικά επιχειρεί κάθε πράξη Διοίκησης της Εταιρείας και διαχείρισης της περιουσίας της και έχει κάθε εξουσία και δικαίωμα για την διαχείριση των εταιρικών συμφερόντων και την ενέργεια κάθε πράξης για την πραγμάτωση των σκοπών που επιδιώκει η Εταιρεία.

θ) Παρέχει συννόμως κάθε είδος εγγυήσεις από μέρους της εταιρείας υπέρ νομικών ή φυσικών προσώπων με τα οποία η εταιρεία έχει ή διατηρεί εμπορικές ή οικονομικές συναλλαγές προς εξυπηρέτηση των σκοπών της.

(ι) Αποφασίζει για την έκδοση ομολογιακών δανείων, πλην αυτών που αναφέρονται στο άρθρο 3β του κ.ν. 2190/1920. Όσον αφορά σε ομολογιακά δάνεια μετατρέψιμα σε μετοχές της Εταιρείας, το Διοικητικό Συμβούλιο μπορεί να αποφασίζει την έκδοση τους κατόπιν εξουσιοδότησης από τη Γενική Συνέλευση σύμφωνα με το άρθρο 13 παράγραφος 1 του κ.ν. 2190/1920.

3.1.2. Το Διοικητικό Συμβούλιο μπορεί με απόφασή του να αναθέτει την άσκηση όλων ή μερικών από τα δικαιώματά του και τις εξουσίες του, που σχετίζονται με την διοίκηση, διαχείριση και εκπροσώπηση της Εταιρείας σε ένα ή περισσότερα πρόσωπα, ανεξάρτητα αν τα πρόσωπα αυτά είναι ή δεν είναι μέλη του. Τα πρόσωπα αυτά μπορούν, εφόσον προβλέπεται από τις σχετικές αποφάσεις του Διοικητικού Συμβουλίου, να αναθέτουν περαιτέρω την άσκηση των εξουσιών που τους ανατέθηκαν ή μέρους αυτών σε άλλα μέρη ή τρίτους. Ο τίτλος και η αρμοδιότητα καθενός από τα πρόσωπα αυτά καθορίζεται πάντοτε με την απόφαση του Διοικητικού Συμβουλίου για τον διορισμό τους.

3.1.3 Κάθε μέλος του Διοικητικού Συμβουλίου ευθύνεται έναντι της Εταιρείας κατά την διοίκηση των εταιρικών υποθέσεων δια παν αυτού πταίσμα. Ευθύνεται ίδια εάν ο ισολογισμός περιέχει παραλείψεις ή ψευδείς δηλώσεις που αποκρύπτουν την πραγματική κατάσταση της Εταιρείας. Η ευθύνη αυτή δεν υφίσταται εάν αποδείξει ότι κατέβαλε την επιμέλεια του συνετού επιχειρηματία. Η επιμέλεια αυτή κρίνεται με βάση και την ιδιότητα του κάθε μέλους και τα καθήκοντα που του έχουν ανατεθεί. Επίσης, η ευθύνη αυτή δεν υφίσταται σχετικά με πράξεις και παραλείψεις που στηρίζονται σε σύννομες αποφάσεις της Γενικής Συνέλευσης ή που

αφορούν εύλογη επιχειρηματική απόφαση η οποία ελήφθη με καλή πίστη, με βάση επαρκείς πληροφορίες και αποκλειστικά προς εξυπηρέτηση του μετοχικού συμφέροντος.

3.1.4 Ασυμβίβαστα – λυιπές υποχρεώσεις

α) Τα μέλη του Διοικητικού Συμβουλίου, οι Διευθυντές και οι ανώτεροι υπάλληλοι της Εταιρείας απαγορεύεται να ασκούν, είτε μόνοι είτε σε συνεργασία με τρίτους, όλους ή μερικούς από τους επιδιωκόμενους σκοπούς της Εταιρείας, ή να εκτελούν εργασίες παρεμφερείς με τους σκοπούς αυτούς ή να μετέχουν σαν ομόρρυθμοι εταίροι σε εταιρείες που επιδιώκουν τέτοιους σκοπούς χωρίς προηγούμενη άδεια της Γενικής Συνέλευσης. Σε περίπτωση παράβασης της απαγόρευσης αυτής, η Εταιρεία έχει δικαίωμα αποζημίωσης και ο υπεύθυνος αν είναι μέλος του Διοικητικού Συμβουλίου, εκπίπτει με απόφαση του Διοικητικού Συμβουλίου. Στην περίπτωση αυτή εφαρμόζονται επίσης οι παράγραφοι 2 και 3 του άρθρου 23 του κ.ν. 2190/1920.

β) Τα μέλη του Διοικητικού Συμβουλίου και κάθε τρίτο πρόσωπο στο οποίο έχουν ανατεθεί από αυτό αρμοδιότητες του απαγορεύεται να επιδιώκουν ίδια συμφέροντα που αντιβαίνουν στα συμφέροντα της εταιρείας.

γ) Τα μέλη του Διοικητικού Συμβουλίου και κάθε τρίτο πρόσωπο στο οποίο έχουν ανατεθεί αρμοδιότητες του οφείλουν να αποκαλύπτουν έγκαιρα στα υπόλοιπα μέλη του Διοικητικού Συμβουλίου τα ίδια συμφέροντά τους, που ενδέχεται να ανακύψουν από συναλλαγές της εταιρείας οι οποίες εμπίπτουν στα καθήκοντά τους, καθώς και κάθε άλλη σύγκρουση ιδίων συμφερόντων με αυτά της εταιρείας ή συνδεδεμένων με αυτήν (σύμφωνα με την ισχύουσα νομοθεσία) επιχειρήσεων που ανακύπτει κατά την άσκηση των καθηκόντων τους.

3.1.5. Συνεδριάσεις του Διοικητικού Συμβουλίου

Το Διοικητικό Συμβούλιο συνέρχεται στην έδρα της Εταιρείας όποτε ο νόμος ή οι ανάγκες της Εταιρείας το απαιτούν και συγκαλείται από τον Πρόεδρο ή τον Αντιπρόεδρο που τον αναπληρώνει σε ημέρα και ώρα που ορίζονται από αυτόν. Επίσης συγκαλείται όποτε ο Πρόεδρος κρίνει τούτο σκόπιμο ή τούτο ζητηθεί από δύο Συμβούλους, σύμφωνα με τα οριζόμενα στον νόμο.

Τη σύγκληση του Διοικητικού Συμβουλίου μπορεί να ζητήσουν πέραν του Προέδρου ή του αναπληρωτή του δύο (2) από τα μέλη του με αίτησή τους προς τον Πρόεδρο αυτού ή τον αναπληρωτή του, οι οποίοι υποχρεούνται να συγκαλέσουν το Διοικητικό Συμβούλιο, προκειμένου αυτό να συνέλθει εντός προθεσμίας επτά (7) ημερών από την υποβολή της αίτησης. Στην αίτηση πρέπει, με ποινή απαραδέκτου, να αναφέρονται με σαφήνεια και τα θέματα που θα απασχολήσουν το Διοικητικό Συμβούλιο. Αν δεν συγκληθεί το Διοικητικό Συμβούλιο από τον πρόεδρο ή τον αναπληρωτή του εντός της ανωτέρω προθεσμίας, επιτρέπεται στα μέλη που ζήτησαν τη σύγκληση να συγκαλέσουν αυτά το Διοικητικό Συμβούλιο εντός προθεσμίας πέντε (5) ημερών από τη λήξη της ανωτέρω προθεσμίας των επτά (7) ημερών, γνωστοποιώντας τη σχετική πρόσκληση στα λοιπά μέλη του Διοικητικού Συμβουλίου. Το έτος 2017 πραγματοποιήθηκαν δύο συνεδριάσεις του Διοικητικού Συμβουλίου, στην οποία παρευρέθησαν όλα τα μέλη του. Οι υπόλοιπες αποφάσεις του ΔΣ ελήφθησαν δια περιφοράς.

3.2 Πληροφορίες για τα μέλη του Διοικητικού Συμβουλίου

Το ισχύον Διοικητικό Συμβούλιο της Εταιρείας είναι εξαμελές (6μελές), όπως εξελέγη με την Τακτική Γενική Συνέλευση την 28.06.2016 και αποτελείται από τα ακόλουθα μέλη:

α. **Γεώργιος Γκάτζαρος** του Σωτηρίου, κάτοικος Δροσιάς Αττικής, οδός Χλωρίδων 9, κάτοχος του ΑΔΤ Σ 563348 του ΑΤ Κηφισιάς. **Πρόεδρος, εκτελεστικό μέλος.** Κατέχει πτυχίο μηχανολόγου Μηχανικού από το ΕΜΠ. Είναι ο ιδρυτής της εταιρείας GAGEO A.B.E.E. που συγχωνεύτηκε εντός του 2009 με την ΠΑΠΟΥΤΣΑΝΗΣ Α.Β.Ε.Ε. Από το 2008 έως και το 2009 ήταν σύμβουλος βιομηχανοποίησης των Εταιρειών ΠΑΠΟΥΤΣΑΝΗΣ και GAGEO. Διετέλεσε επίσης, Πρόεδρος του Διοικητικού Συμβουλίου της εταιρείας ΡΛΙΑΣ ΕΜΠΟΡΙΚΗ Α.Ε. (100% θυγατρική της

ΠΑΠΟΥΤΣΑΝΗΣ Α.Β.Ε.Ε.) η οποία απορροφήθηκε από την Εταιρεία στο τέλος του β εξαμήνου του 2014.

β. **Μενέλαος Τασόπουλος** του Αθανασίου, κάτοικος Φιλοθέης Αττικής, οδός Κεχαγιά 34, κάτοχος του Α.Δ.Τ. ΑΙ 597755 του ΤΑ Φιλοθέης. **Αντιπρόεδρος και Διευθύνων Σύμβουλος, εκτελεστικό μέλος.** Είναι κάτοχος τίτλων σπουδών PhD και MPhil in Engineering & Applied Science από το Yale University, έχει Master in Industrial Engineering & Management Science από το Columbia University και Master in Chemical Engineering από το Worcester Polytechnic Institute. Επίσης, κατέχει πτυχίο Χημικού Μηχανικού από το Εθνικό Μετσόβιο Πολυτεχνείο. Έχει πολυετή εμπειρία στο χώρο της βιομηχανίας, ως Γενικός Διευθυντής και Διευθύνων Σύμβουλος και ως Διευθυντής Private Equity σε εμπορική τράπεζα.

γ. **Μαίρη Χαϊγκού Ισκαλατιάν** του Σαρκίς, κάτοικος Αγ. Στεφάνου κάτοχος του Α.Δ.Τ. ΑΙ 132693. **Εκτελεστικό μέλος και Οικονομική Διευθύντρια.** Κατέχει πτυχίο του Οικονομικού Τμήματος του Εθνικού και Καποδιστριακού Πανεπιστημίου Αθηνών και είναι κάτοχος M.B.A. του Πανεπιστημίου Strathclyde. Έχει πολυετή εμπειρία στο χώρο της βιομηχανίας και παροχής υπηρεσιών. Διετέλεσε επίσης, Αντιπρόεδρος του Διοικητικού Συμβουλίου της εταιρείας PLIAS ΕΜΠΟΡΙΚΗ Α.Ε. (100% θυγατρική της ΠΑΠΟΥΤΣΑΝΗΣ Α.Β.Ε.Ε.), η οποία απορροφήθηκε από την Εταιρεία στο τέλος του β εξαμήνου του 2014.

δ. **Γεώργιος Μηνούδης** του Μιχαήλ, κάτοικος Αθηνών, οδού Κουμπάρη 8, Δικηγορική Εταιρεία Καρατζά και Συνεργάτες, κάτοχος του Α.Δ.Τ. ΑΜ 150119. **Μη εκτελεστικό μέλος.** Δικηγόρος, απόφοιτος του Πανεπιστημίου του Essex (LLB) και του Πανεπιστημίου του Λονδίνου (LLM, London School of Economics and Political Science). Απασχολείται στη Δικηγορική Εταιρεία Καρατζά & Συνεργάτες από το 2000 και είναι εταίρος της από το 2004. Εξειδικεύεται στο εμπορικό και εταιρικό δίκαιο.

ε. **Χρήστος Γεωργαλής,** του Πέτρου, Α.Δ.Τ. ΑΚ 702121, Τ.Α. Πεντέλης κάτοικος Ν. Πεντέλης, Ιερού Λόχου 16. **Μη εκτελεστικό, ανεξάρτητο μέλος.** Κατέχει πτυχίο της Ανωτάτης Σχολής Οικονομικών και Εμπορικών Επιστημών (Α.Σ.Ο.Ε.Ε.). Έχει μακρόχρονη εμπειρία επί των οικονομικών θεμάτων στο χώρο της βιομηχανίας ως Οικονομικός Διευθυντής.

στ. **Δημήτριος Παπουτσάνης** του Παναγιώτη, κάτοικος Κηφισιάς, οδού Στροφυλίου 22Α, κάτοχος του Α.Δ.Τ. Ξ 351490. **Μη εκτελεστικό ανεξάρτητο μέλος.** Σπούδασε Business Management με ειδίκευση στο Marketing και Communications στο Adelphi University. Έχει εργαστεί στον κλάδο του marketing, των πωλήσεων και των αγορών μεγάλης πολυεθνικής εταιρείας.

Με βάση την ανωτέρω σύνθεση το Δ.Σ αποτελείται από τρία (3) εκτελεστικά και τρία (3) μη εκτελεστικά μέλη, εκ των οποίων τα δύο (2) είναι ανεξάρτητα μέλη, για τα οποία το Δ.Σ. θεωρεί ότι διατηρούν την ανεξαρτησία του, με βάση τους ορισμούς του Κώδικα.

Η θητεία του διοικητικού συμβουλίου είναι τριετής, λήγει την 28η Ιουνίου 2019 και παρατείνεται αυτόματα μέχρι την πρώτη τακτική Γενική Συνέλευση μετά από τη λήξη της θητείας του. Σε κάθε περίπτωση η θητεία δεν μπορεί να υπερβεί τα τέσσερα (4) έτη.

Τα μέλη του Διοικητικού Συμβουλίου και τα μέλη των εποπτικών οργάνων εκτός από τις δραστηριότητές τους που συνδέονται με την ιδιότητά τους και τη θέση τους στην Εταιρεία, δεν ασκούν άλλες επαγγελματικές δραστηριότητες, που να είναι σημαντικές για την Εταιρεία, με τις εξής εξαιρέσεις:

Δημήτρης Παπουτσάνης - Φορολογικός Εκπρόσωπος της Immobile Investment LTD.

Γεώργιος Μηνούδης, Δικηγόρος, εταίρος της Δικηγορικής Εταιρείας «Καρατζά και Συνεργάτες».

Γεώργιος Γκάτζαρος, Μηχανικός και Διαχειριστής της GAGEO Μ. ΕΠΕ,

Δεν συμμετέχουν σε διοικητικά, διαχειριστικά ή εποπτικά όργανα ούτε είναι εταίροι σε άλλη εταιρεία ή νομικό πρόσωπο, σήμερα, με τις εξής εξαιρέσεις:

- Γεώργιος Γκάτζαρος – Μέτοχος κατά 50% της Bolelli CO Ltd.
- Μενέλαος Τασόπουλος – Μέτοχος κατά 50% της Bolelli CO Ltd.
- Γεώργιος Μηνούδης, εταίρος στην Δικηγορική Εταιρεία Καρατζά και Συνεργάτες, εταίρος στην εταιρεία Addspace IKE και μέλος του Διοικητικού Συμβουλίου του Ιδρύματος Μιχάλης Κακογιάννης.
- Δημήτρης Παπουτσάνης, Φορολογικός Εκπρόσωπος της Immobile Investment LTD.

3.3 Επιτροπή Ελέγχου

Η Εταιρεία συμμορφούμενη με τις προβλέψεις και τις επιταγές του ν. 4449/2017 έχει συστήσει Επιτροπή Ελέγχου με στόχο την υποστήριξη του Δ.Σ. στα καθήκοντά του σχετικά, μεταξύ άλλων, με τη χρηματοοικονομική πληροφόρηση, τον εσωτερικό έλεγχο και την εποπτεία του τακτικού ελέγχου, της οποίας η σύνθεση ανανεώθηκε με την Τακτική Γενική Συνέλευση την 01.09.2017.

Η Επιτροπή Ελέγχου αποτελείται από ένα ανεξάρτητο μη εκτελεστικό μέλος του Διοικητικού Συμβουλίου, τον κ. Χρήστο Γεωργαλή, από ένα μη εκτελεστικό μέλος του Διοικητικού Συμβουλίου, τον κ. Γεώργιο Μηνούδη, και τον κ. Μελέτιο Μπαμπέκο, λογιστή. Τα μέλη της Επιτροπής Ελέγχου εκλέγονται από τη Γενική Συνέλευση.

Πρόεδρος της Επιτροπής Ελέγχου έχει ορισθεί ο κ. Χρήστος Γεωργαλής.

Σύμφωνα με την απόφαση της Τακτικής Γενικής Συνέλευσης την 01.09.2017, η θητεία της ως άνω επιτροπής ταυτίζεται με τη θητεία του διοικητικού συμβουλίου, λήγει δηλαδή την 28η Ιουνίου 2019, παρατεινόμενη όμως έως την επόμενη της λήξης της τακτική γενική συνέλευση, μη δυνάμενη όμως να υπερβεί τα τέσσερα έτη.

Σε περίπτωση παραίτησης ή για οποιοδήποτε λόγο αποχώρησης μέλους ή μελών από την Επιτροπή Ελέγχου, αυτό ή αυτά θα αντικαθίστανται από το διοικητικό συμβούλιο, η δε αντικατάσταση τίθεται προς έγκριση στην αμέσως επόμενη γενική συνέλευση των μετόχων της Εταιρείας.

Οι αρμοδιότητες και υποχρεώσεις της Επιτροπής Ελέγχου συνίστανται, μεταξύ άλλων,:

α) στην παρακολούθηση της διαδικασίας της χρηματοοικονομικής πληροφόρησης, την εξέταση των κρίσεων και εκτιμήσεων της Διοίκησης που επηρεάζουν τη διαμόρφωση των χρηματοοικονομικών καταστάσεων καθώς και την επίβλεψη κάθε επίσημης ανακοίνωσης που αφορά στη χρηματοοικονομική απόδοση της εταιρείας,

β) στην παρακολούθηση της αποτελεσματικής λειτουργίας του συστήματος εσωτερικού ελέγχου και του συστήματος διαχείρισης κινδύνων, καθώς και την εποπτεία της υπηρεσίας εσωτερικού ελέγχου της Εταιρείας και την εξασφάλιση της ανεξαρτησίας της,

γ) στην παρακολούθηση της πορείας του υποχρεωτικού ελέγχου των ατομικών και ενοποιημένων χρηματοοικονομικών καταστάσεων της Εταιρείας,

δ) στην επισκόπηση και παρακολούθηση θεμάτων συναφών με την ύπαρξη και διατήρηση της αντικειμενικότητας και της ανεξαρτησίας του νόμιμου ελεγκτή ή του ελεγκτικού γραφείου, ιδιαιτέρως όσον αφορά την παροχή στην Εταιρεία άλλων υπηρεσιών από το νόμιμο ελεγκτή ή το ελεγκτικό γραφείο.

Η Επιτροπή Ελέγχου κατά την διάρκεια της χρήσεως 2017 (01.01.2017-31.12.2017) συνεδρίασε 5 φορές.

Διευκρινίζεται ότι ο Τακτικός Ελεγκτής της Εταιρείας, ο οποίος διενεργεί τον έλεγχο των ετησίων και των ενδιάμεσων χρηματοοικονομικών καταστάσεων, δεν παρέχει άλλου είδους μη ελεγκτικές υπηρεσίες προς την Εταιρεία ούτε συνδέεται με οποιαδήποτε άλλη σχέση με την

Εταιρεία, προκειμένου να διασφαλίζεται με τον τρόπο αυτό η αντικειμενικότητα και η ανεξαρτησία του.

3.4 Λοιπά διαχειριστικά, εποπτικά όργανα ή επιτροπές της εταιρείας

Δεν υφίστανται κατά την ημερομηνία της παρούσας άλλα διαχειριστικά ή εποπτικά όργανα ή επιτροπές της Εταιρείας στο πλαίσιο λειτουργίας του Δ.Σ.

3.5. Πολιτική Πολυμορφίας στη σύνθεση των διοικητικών, διαχειριστικών και εποπτικών οργάνων της Εταιρείας

Λόγω του μεγέθους της Εταιρείας και του μικρού αριθμού διοικητικών, διαχειριστικών και εποπτικών οργάνων της Εταιρείας (έκαστο εκ των οποίων απαρτίζεται από μικρό αριθμό μελών), η Εταιρεία δεν διατηρεί χωριστή πολιτική πολυμορφίας στη σύνθεση των εν λόγω οργάνων, σεβόμενη, ωστόσο, μεταξύ άλλων την αρχή της μη διακριτικής μεταχείρισης και της ισότητας.

4. Πληροφοριακά στοιχεία που απαιτούνται κατά το άρθρο 10 παρ. 1 της οδηγίας 2004/25/ΕΚ, σχετικά με τις δημόσιες προσφορές εξαγοράς

Το άρθρο 10 παρ. 1 της Οδηγίας 2004/25/ΕΚ του Ευρωπαϊκού Κοινοβουλίου και του Συμβουλίου της 21^{ης} Απριλίου 2004, σχετικά με τις δημόσιες προσφορές εξαγοράς, προβλέπει τα ακόλουθα σχετικά με τις εταιρείες των οποίων το σύνολο των τίτλων είναι εισηγμένο για διαπραγμάτευση σε οργανωμένη αγορά:

«1. Τα κράτη μέλη εξασφαλίζουν ότι οι εταιρείες που αναφέρονται στο άρθρο 1 παράγραφος 1 δημοσιεύουν αναλυτικές πληροφορίες ως προς τα εξής:

α) διάρθρωση του κεφαλαίου τους, συμπεριλαμβανομένων των τίτλων που δεν είναι εισηγμένοι προς διαπραγμάτευση σε οργανωμένη αγορά κράτους μέλους και, κατά περίπτωση, ένδειξη των διαφόρων κατηγοριών μετοχών με τα δικαιώματα και τις υποχρεώσεις που συνδέονται με κάθε κατηγορία μετοχών και το ποσοστό του συνολικού μετοχικού κεφαλαίου που αντιπροσωπεύουν,

β) όλους τους περιορισμούς στη μεταβίβαση τίτλων, όπως τους περιορισμούς στην κατοχή τίτλων ή την υποχρέωση λήψης έγκρισης από την εταιρεία ή από άλλους κατόχους τίτλων, με την επιφύλαξη του άρθρου 46 της οδηγίας 2001/34/ΕΚ,

γ) τις σημαντικές άμεσες ή έμμεσες συμμετοχές (συμπεριλαμβανομένων εμμέσων συμμετοχών μέσω πυραμιδικών διαρθρώσεων ή αλληλοσυμμετοχής) κατά την έννοια του άρθρου 85 της οδηγίας 2001/34/ΕΚ,

δ) τους κατόχους κάθε είδους τίτλων που παρέχουν ειδικά δικαιώματα ελέγχου και περιγραφή των εν λόγω δικαιωμάτων,

ε) τον μηχανισμό ελέγχου που τυχόν προβλέπεται σε ένα σύστημα συμμετοχής των εργαζομένων, εφόσον τα δικαιώματα ελέγχου δεν ασκούνται άμεσα από τους εργαζόμενους,

στ) τους κάθε είδους περιορισμούς στο δικαίωμα ψήφου, όπως τους περιορισμούς των δικαιωμάτων ψήφου σε κατόχους δεδομένου ποσοστού ή αριθμού ψήφων, τις προθεσμίες άσκησης των δικαιωμάτων ψήφου, ή συστήματα στα οποία, με τη συνεργασία της εταιρείας, τα χρηματοπιστωτικά δικαιώματα που απορρέουν από τίτλους διαχωρίζονται από την κατοχή των τίτλων,

ζ) τις συμφωνίες μεταξύ μετόχων οι οποίες είναι γνωστές στην εταιρεία και δύνανται να συνεπάγονται περιορισμούς στη μεταβίβαση τίτλων ή/και στα δικαιώματα ψήφου, κατά την έννοια της οδηγίας 2001/34/ΕΚ,

η) τους κανόνες όσον αφορά τον διορισμό και την αντικατάσταση μελών του συμβουλίου καθώς και όσον αφορά την τροποποίηση του καταστατικού,

θ) τις εξουσίες των μελών του συμβουλίου, ιδίως όσον αφορά τη δυνατότητα έκδοσης ή επαναγοράς μετοχών,

ι) κάθε σημαντική συμφωνία στην οποία συμμετέχει η εταιρεία και η οποία αρχίζει να ισχύει, τροποποιείται ή λήγει σε περίπτωση αλλαγής στον έλεγχο της εταιρείας κατόπιν δημόσιας προσφοράς εξαγοράς και τα αποτελέσματα της συμφωνίας αυτής, εκτός εάν, ως εκ της φύσεώς της, η κοινολόγησή της θα προκαλούσε σοβαρή ζημία στην εταιρεία. Η εξαίρεση αυτή δεν ισχύει όταν η εταιρεία είναι ρητά υποχρεωμένη να κοινολογεί παρόμοιες πληροφορίες βάσει άλλων νομικών απαιτήσεων,

ια) κάθε συμφωνία που έχει συνάψει η εταιρεία με τα μέλη του συμβουλίου της ή του προσωπικού της, η οποία προβλέπει αποζημίωση σε περίπτωση παραίτησης ή απόλυσης χωρίς βάσιμο λόγο ή εάν τερματισθεί η απασχόλησή τους εξαιτίας της δημόσιας προσφοράς εξαγοράς.»

Η γνωστοποίηση των ως άνω απαιτούμενων πληροφοριών περιλαμβάνεται στο τμήμα με τίτλο «ΕΠΕΞΗΓΗΜΑΤΙΚΗ ΕΚΘΕΣΗ ΠΡΟΣ ΤΗΝ ΤΑΚΤΙΚΗ ΓΕΝΙΚΗ ΣΥΝΕΛΕΥΣΗ ΤΩΝ ΜΕΤΟΧΩΝ ΣΥΜΦΩΝΑ ΜΕ ΤΟ ΑΡΘΡΟ 4 ΤΟΥ ΝΟΜΟΥ 3556/2007» της παρούσας ετήσιας Έκθεσης Διαχείρισης του Δ.Σ. στο οποίο παραπέμπουμε με την παρούσα.

Η παρούσα Δήλωση Εταιρικής Διακυβέρνησης αποτελεί αναπόσπαστο και ειδικό τμήμα της ετήσιας Έκθεσης Διαχείρισης του Διοικητικού Συμβουλίου της Εταιρείας.

19 Μαρτίου 2018
Για το Διοικητικό Συμβούλιο

Ο Αντιπρόεδρος & Διευθύνων Σύμβουλος

Μενέλαος Τασόπουλος

Γ. ΕΚΘΕΣΗ ΑΝΕΞΑΡΤΗΤΟΥ ΟΡΚΩΤΟΥ ΕΛΕΓΚΤΗ ΛΟΓΙΣΤΗ

Προς τους Μετόχους της εταιρείας «ΠΑΠΟΥΤΣΑΝΗΣ ΑΝΩΝΥΜΗ ΒΙΟΜΗΧΑΝΙΚΗ ΚΑΙ ΕΜΠΟΡΙΚΗ ΕΤΑΙΡΕΙΑ ΚΑΤΑΝΑΛΩΤΙΚΩΝ ΑΓΑΘΩΝ»

Έκθεση Ελέγχου επί των Χρηματοοικονομικών Καταστάσεων

Γνώμη

Έχουμε ελέγξει τις συνημμένες χρηματοοικονομικές καταστάσεις της εταιρείας «ΠΑΠΟΥΤΣΑΝΗΣ ΑΝΩΝΥΜΗ ΒΙΟΜΗΧΑΝΙΚΗ ΚΑΙ ΕΜΠΟΡΙΚΗ ΕΤΑΙΡΕΙΑ ΚΑΤΑΝΑΛΩΤΙΚΩΝ ΑΓΑΘΩΝ» (η Εταιρεία), οι οποίες αποτελούνται από την κατάσταση χρηματοοικονομικής θέσης της 31^{ης} Δεκεμβρίου 2017, τις καταστάσεις συνολικού εισοδήματος, μεταβολών ιδίων κεφαλαίων και ταμειακών ροών της χρήσεως που έληξε την ημερομηνία αυτή, καθώς και περίληψη σημαντικών λογιστικών αρχών και μεθόδων και λοιπές επεξηγηματικές πληροφορίες.

Κατά τη γνώμη μας, οι συνημμένες χρηματοοικονομικές καταστάσεις παρουσιάζουν εύλογα, από κάθε ουσιώδη άποψη, την οικονομική θέση της εταιρείας «ΠΑΠΟΥΤΣΑΝΗΣ ΑΝΩΝΥΜΗ ΒΙΟΜΗΧΑΝΙΚΗ ΚΑΙ ΕΜΠΟΡΙΚΗ ΕΤΑΙΡΕΙΑ ΚΑΤΑΝΑΛΩΤΙΚΩΝ ΑΓΑΘΩΝ» κατά την 31^η Δεκεμβρίου 2017, τη χρηματοοικονομική της επίδοση και τις ταμειακές της ροές για τη χρήση που έληξε την ημερομηνία αυτή σύμφωνα με τα Διεθνή Πρότυπα Χρηματοοικονομικής Αναφοράς, όπως αυτά έχουν υιοθετηθεί από την Ευρωπαϊκή Ένωση.

Βάση γνώμης

Διενεργήσαμε τον έλεγχό μας σύμφωνα με τα Διεθνή Πρότυπα Ελέγχου (ΔΠΕ) όπως αυτά έχουν ενσωματωθεί στην Ελληνική Νομοθεσία. Οι ευθύνες μας, σύμφωνα με τα πρότυπα αυτά περιγράφονται περαιτέρω στην παράγραφο της έκθεσής μας “Ευθύνες ελεγκτή για τον έλεγχο χρηματοοικονομικών καταστάσεων”. Είμαστε ανεξάρτητοι από την Εταιρεία καθ’ όλη τη διάρκεια του διορισμού μας σύμφωνα με τον Κώδικα Δεοντολογίας για Επαγγελματίες Ελεγκτές του Συμβουλίου Διεθνών Προτύπων Δεοντολογίας Ελεγκτών, όπως αυτός έχει ενσωματωθεί στην Ελληνική Νομοθεσία και τις απαιτήσεις δεοντολογίας που σχετίζονται με τον έλεγχο των εταιρικών οικονομικών καταστάσεων στην Ελλάδα και έχουμε εκπληρώσει τις δεοντολογικές μας υποχρεώσεις σύμφωνα με τις απαιτήσεις της ισχύουσας νομοθεσίας και του προαναφερόμενου Κώδικα Δεοντολογίας. Πιστεύουμε ότι τα ελεγκτικά τεκμήρια που έχουμε αποκτήσει είναι επαρκή και κατάλληλα να παρέχουν βάση για τη γνώμη μας.

Σημαντικότερα θέματα ελέγχου

Τα σημαντικότερα θέματα ελέγχου είναι εκείνα τα θέματα που, κατά την επαγγελματική μας κρίση, ήταν εξέχουσας σημασίας στον έλεγχό μας επί των χρηματοοικονομικών καταστάσεων της τρέχουσας χρήσεως. Τα θέματα αυτά και οι σχετιζόμενοι κίνδυνοι ουσιώδους ανακρίβειας αντιμετωπίστηκαν στο πλαίσιο του ελέγχου των χρηματοοικονομικών καταστάσεων ως σύνολο,

για τη διαμόρφωση της γνώμης μας επί αυτών και δεν εκφέρουμε ξεχωριστή γνώμη για τα θέματα αυτά.

1. Αναγνώριση εσόδων (Κύκλου εργασιών)	Αντιμετώπιση ελεγκτικού θέματος
<p>Αναγνωρίσαμε την συγκεκριμένη περιοχή ως ένα από τα σημαντικότερα θέματα ελέγχου λόγω της αυξητικής τάσης που παρουσιάζει σε ύψος και σε όγκο συναλλαγών και της σημαντικής της επίδρασης στην διαμόρφωση των αποτελεσμάτων χρήσης.</p> <p>Τα έσοδα προέρχονται κυρίως από χονδρικές πωλήσεις των παραγόμενων προϊόντων στο εσωτερικό και εξωτερικό.</p> <p>Πληροφορίες σχετικά με τις λογιστικές πολιτικές της εταιρείας αναγνώρισης του εσόδου, αναφέρονται στην σημείωση 5.2.23. «Αναγνώριση Εσόδων» των χρηματοοικονομικών καταστάσεων.</p>	<p>Η ελεγκτική μας προσέγγιση περιέλαβε και τις ακόλουθες βασικές διαδικασίες:</p> <ul style="list-style-type: none"> • Εξέταση των εσωτερικών δικλίδων ασφαλείας που έχουν σχεδιαστεί και εφαρμόζονται για την πληρότητα και ακρίβεια των αυτοματοποιημένων λογιστικών εγγραφών εσόδων. Επιπλέον διενεργήσαμε ουσιαστικές επαληθευτικές διαδικασίες σε δειγματοληπτική βάση, για την ορθή λογιστικοποίηση τιμολογίων και τις εισπράξεις τους. • Δειγματοληπτικό έλεγχο μη αυτοματοποιημένων λογιστικών εγγραφών εσόδων (manual journal entries). • Επαναυπολογισμό των εκπτώσεων βάσει του επιβεβαιωμένου τζίρου και συμφωνία με τα αντίστοιχα εκδοθέντα παραστατικά. • Έλεγχο του ορθού διαχωρισμού των χρήσεων, εστιασμένο στον έλεγχο των πιστωτικών τιμολογίων της επόμενης χρήσης.
2. Αποθέματα - κόστος παραγωγής	Αντιμετώπιση ελεγκτικού θέματος
<p>Αναγνωρίσαμε την περιοχή του κόστους παραγωγής - αποθέματα τέλους χρήσης ως ένα από τα σημαντικότερα θέματα ελέγχου κυρίως λόγω των εκτιμήσεων που απαιτούνται τόσο στην επιμέτρηση της αξίας των αποθεμάτων, όσο και στον υπολογισμό του κόστους παραγωγής, και της σημαντικής τους επίπτωσης στην διαμόρφωση των αποτελεσμάτων χρήσης.</p> <p>Η επιμέτρηση της αξίας των αποθεμάτων βασίζεται σε εκτιμήσεις της διοίκησης για τις οποίες λαμβάνονται υπόψη η κίνηση των αποθεμάτων στην διάρκεια της χρήσης, η διάρκεια ζωής τους, η δυνατότητα επαναχρησιμοποίησης ή ρευστοποίησης των βραδέως κινουμένων αποθεμάτων κ.ά.</p> <p>Πληροφορίες σχετικά με τις λογιστικές πολιτικές</p>	<p>Η ελεγκτική μας προσέγγιση περιέλαβε μεταξύ των άλλων και τις ακόλουθες βασικές διαδικασίες:</p> <ul style="list-style-type: none"> • Εξέταση των εσωτερικών δικλίδων ασφαλείας σχετικά με το κύκλωμα παρακολούθησης της αποθήκης, της κοστολόγησης των προϊόντων, των απογραφών και της επιμέτρησης της αξίας των αποθεμάτων στο τέλος της χρήσης. • Εξέταση της ορθότητας και της συνέπειας στην εφαρμογή των αρχών λογισμού του κόστους. • Παρακολούθηση της διενέργειας της φυσικής απογραφής και δειγματοληπτικές επανακαταμετρήσεις. • Δειγματοληπτική επιβεβαίωση του ορθού προσδιορισμού της τιμής κτήσεως των αποθεμάτων.

<p>της εταιρείας για τα αποθέματα, και το κόστος ετοιμών προϊόντων και της παραγωγής σε εξέλιξη, αναφέρονται στην σημείωση 5.2.13. των χρηματοοικονομικών καταστάσεων.</p>	<ul style="list-style-type: none">• Για την αξιολόγηση της επάρκειας της διενεργηθείσας απομείωσης επί των αποθεμάτων διενεργήθηκαν ουσιαστικές αναλυτικές διαδικασίες επί της κίνηση των αποθεμάτων και της ποιότητάς τους αξιολόγησης αναφορικά με την δυνατότητα επαναχρησιμοποίησης ή ρευστοποίησης τους.
--	---

Άλλες πληροφορίες

Η διοίκηση είναι υπεύθυνη για τις άλλες πληροφορίες. Οι άλλες πληροφορίες περιλαμβάνονται στην Έκθεση Διαχείρισης του Διοικητικού Συμβουλίου, για την οποία γίνεται σχετική αναφορά στην “Έκθεση επί Άλλων Νομικών και Κανονιστικών Απαιτήσεων”, στις Δηλώσεις των Μελών του Διοικητικού Συμβουλίου και σε οποιεσδήποτε άλλες πληροφορίες, οι οποίες είτε απαιτούνται από ειδικές διατάξεις του νόμου, είτε η Εταιρεία ενσωμάτωσε προαιρετικά στην προβλεπόμενη από το Ν. 3556/2007 Ετήσια Οικονομική Έκθεση, αλλά δεν περιλαμβάνουν τις χρηματοοικονομικές καταστάσεις και την έκθεση ελέγχου επί αυτών.

Η γνώμη μας επί των χρηματοοικονομικών καταστάσεων δεν καλύπτει τις άλλες πληροφορίες και δεν εκφράζουμε με τη γνώμη αυτή οποιασδήποτε μορφής συμπέρασμα διασφάλισης επί αυτών.

Σε σχέση με τον έλεγχό μας επί των χρηματοοικονομικών καταστάσεων, η ευθύνη μας είναι να αναγνώσουμε τις άλλες πληροφορίες και, με τον τρόπο αυτό, να εξετάσουμε εάν οι άλλες πληροφορίες είναι ουσιωδώς ασυνεπείς με τις χρηματοοικονομικές καταστάσεις ή τις γνώσεις που αποκτήσαμε κατά τον έλεγχο ή αλλιώς φαίνεται να είναι ουσιωδώς εσφαλμένες. Εάν, με βάση τις εργασίες που έχουμε εκτελέσει, καταλήξουμε στο συμπέρασμα ότι υπάρχει ουσιώδες σφάλμα σε αυτές τις άλλες πληροφορίες, είμαστε υποχρεωμένοι να αναφέρουμε το γεγονός αυτό. Δεν έχουμε τίποτα να αναφέρουμε σχετικά με το θέμα αυτό.

Ευθύνες της διοίκησης και των υπευθύνων για τη διακυβέρνηση επί των χρηματοοικονομικών καταστάσεων

Η διοίκηση έχει την ευθύνη για την κατάρτιση και εύλογη παρουσίαση των χρηματοοικονομικών καταστάσεων σύμφωνα με τα ΔΠΧΑ, όπως αυτά έχουν υιοθετηθεί από την Ευρωπαϊκή Ένωση, όπως και για εκείνες τις δικλίδες εσωτερικού ελέγχου που η διοίκηση καθορίζει ως απαραίτητες, ώστε να καθίσταται δυνατή η κατάρτιση των χρηματοοικονομικών καταστάσεων απαλλαγμένων από ουσιώδες σφάλμα, που οφείλεται είτε σε απάτη είτε σε λάθος.

Κατά την κατάρτιση των χρηματοοικονομικών καταστάσεων, η διοίκηση είναι υπεύθυνη για την αξιολόγηση της ικανότητας της Εταιρείας να συνεχίσει τη δραστηριότητά της, γνωστοποιώντας όπου συντρέχει τέτοια περίπτωση, τα θέματα που σχετίζονται με τη συνεχιζόμενη δραστηριότητα και τη χρήση της λογιστικής βάσης της συνεχιζόμενης δραστηριότητας, εκτός και εάν η διοίκηση είτε προτίθεται να ρευστοποιήσει την Εταιρεία ή να διακόψει τη δραστηριότητά της ή δεν έχει άλλη ρεαλιστική εναλλακτική επιλογή από το να προχωρήσει σ' αυτές τις ενέργειες.

Η Επιτροπή Ελέγχου (άρθ. 44 ν.4449/2017) της Εταιρείας έχει την ευθύνη εποπτείας της διαδικασίας χρηματοοικονομικής αναφοράς της Εταιρείας.

Ευθύνες ελεγκτή για τον έλεγχο των χρηματοοικονομικών καταστάσεων

Οι στόχοι μας είναι να αποκτήσουμε εύλογη διασφάλιση για το κατά πόσο οι χρηματοοικονομικές καταστάσεις, στο σύνολο τους, είναι απαλλαγμένες από ουσιώδες σφάλμα, που οφείλεται είτε σε απάτη είτε σε λάθος και να εκδώσουμε έκθεση ελεγκτή, η οποία περιλαμβάνει τη γνώμη μας. Η εύλογη διασφάλιση συνιστά διασφάλιση υψηλού επιπέδου, αλλά δεν είναι εγγύηση ότι ο έλεγχος που διενεργείται σύμφωνα με τα ΔΠΕ, όπως αυτά έχουν ενσωματωθεί στην Ελληνική Νομοθεσία, θα εντοπίζει πάντα ένα ουσιώδες σφάλμα, όταν αυτό υπάρχει. Σφάλματα δύναται να προκύψουν από απάτη ή από λάθος και θεωρούνται ουσιώδη όταν, μεμονωμένα ή αθροιστικά, θα μπορούσε εύλογα να αναμένεται ότι θα επηρέαζαν τις οικονομικές αποφάσεις των χρηστών, που λαμβάνονται με βάση αυτές τις χρηματοοικονομικές καταστάσεις.

Ως καθήκον του ελέγχου, σύμφωνα με τα ΔΠΕ όπως αυτά έχουν ενσωματωθεί στην Ελληνική Νομοθεσία, ασκούμε επαγγελματική κρίση και διατηρούμε επαγγελματικό σκεπτικισμό καθ' όλη τη διάρκεια του ελέγχου. Επίσης:

- Εντοπίζουμε και αξιολογούμε τους κινδύνους ουσιώδους σφάλματος στις χρηματοοικονομικές καταστάσεις, που οφείλεται είτε σε απάτη είτε σε λάθος, σχεδιάζοντας και διενεργώντας ελεγκτικές διαδικασίες που ανταποκρίνονται στους κινδύνους αυτούς και αποκτούμε ελεγκτικά τεκμήρια που είναι επαρκή και κατάλληλα για να παρέχουν βάση για την γνώμη μας. Ο κίνδυνος μη εντοπισμού ουσιώδους σφάλματος που οφείλεται σε απάτη είναι υψηλότερος από αυτόν που οφείλεται σε λάθος, καθώς η απάτη μπορεί να εμπεριέχει συμπαιγνία, πλαστογραφία, εσκεμμένες παραλείψεις, ψευδείς διαβεβαιώσεις ή παράκαμψη των δικλίδων εσωτερικού ελέγχου.
- Κατανοούμε τις δικλίδες εσωτερικού ελέγχου που σχετίζονται με τον έλεγχο, με σκοπό το σχεδιασμό ελεγκτικών διαδικασιών κατάλληλων για τις περιστάσεις, αλλά όχι με σκοπό την διατύπωση γνώμης επί της αποτελεσματικότητάς τους.
- Αξιολογούμε την καταλληλότητα των λογιστικών αρχών και μεθόδων που χρησιμοποιήθηκαν και το εύλογο των λογιστικών εκτιμήσεων και των σχετικών γνωστοποιήσεων που έγιναν από τη Διοίκηση.
- Αποφαινόμεστε για την καταλληλότητα της χρήσης από τη διοίκηση της λογιστικής βάσης της συνεχιζόμενης δραστηριότητας και με βάση τα ελεγκτικά τεκμήρια που αποκτήθηκαν για το εάν υπάρχει ουσιώδης αβεβαιότητα σχετικά με γεγονότα ή συνθήκες που μπορεί να υποδηλώνουν ουσιώδη αβεβαιότητα ως προς την ικανότητα της Εταιρείας να συνεχίσει τη δραστηριότητά της. Εάν συμπεράνουμε ότι υφίσταται ουσιώδης αβεβαιότητα, είμαστε υποχρεωμένοι στην έκθεση ελεγκτή να επιστήσουμε την προσοχή στις σχετικές γνωστοποιήσεις των χρηματοοικονομικών καταστάσεων ή εάν αυτές οι γνωστοποιήσεις είναι ανεπαρκείς να διαφοροποιήσουμε τη γνώμη μας. Τα συμπεράσματά μας βασίζονται σε ελεγκτικά τεκμήρια που αποκτώνται μέχρι την ημερομηνία της έκθεσης ελεγκτή. Ωστόσο,

μελλοντικά γεγονότα ή συνθήκες ενδέχεται να έχουν ως αποτέλεσμα η Εταιρεία να παύσει να λειτουργεί ως συνεχιζόμενη δραστηριότητα.

- Αξιολογούμε τη συνολική παρουσίαση, τη δομή και το περιεχόμενο των χρηματοοικονομικών καταστάσεων, συμπεριλαμβανομένων των γνωστοποιήσεων, καθώς και το κατά πόσο οι χρηματοοικονομικές καταστάσεις απεικονίζουν τις υποκείμενες συναλλαγές και τα γεγονότα με τρόπο που επιτυγχάνεται η εύλογη παρουσίαση.

Μεταξύ άλλων θεμάτων, κοινοποιούμε στους υπεύθυνους για τη διακυβέρνηση, το σχεδιαζόμενο εύρος και το χρονοδιάγραμμα του ελέγχου, καθώς και σημαντικά ευρήματα του ελέγχου, συμπεριλαμβανομένων όποιων σημαντικών ελλείψεων στις δικλίδες εσωτερικού ελέγχου εντοπίζουμε κατά τη διάρκεια του ελέγχου μας.

Επιπλέον, δηλώνουμε προς τους υπεύθυνους για τη διακυβέρνηση ότι έχουμε συμμορφωθεί με τις σχετικές απαιτήσεις δεοντολογίας περί ανεξαρτησίας και γνωστοποιούμε προς αυτούς όλες τις σχέσεις και άλλα θέματα που μπορεί εύλογα να θεωρηθεί ότι επηρεάζουν την ανεξαρτησία μας και τα σχετικά μέτρα προστασίας, όπου συντρέχει περίπτωση.

Από τα θέματα που γνωστοποιήθηκαν στους υπεύθυνους για τη διακυβέρνηση, καθορίζουμε τα θέματα εκείνα που ήταν εξέχουσας σημασίας για τον έλεγχο των χρηματοοικονομικών καταστάσεων της τρέχουσας περιόδου και ως εκ τούτου αποτελούν τα σημαντικότερα θέματα ελέγχου.

Έκθεση επί Άλλων Νομικών και Κανονιστικών Απαιτήσεων

1. Έκθεση Διαχείρισης Διοικητικού Συμβουλίου

Λαμβάνοντας υπόψη ότι η διοίκηση έχει την ευθύνη για την κατάρτιση της Έκθεσης Διαχείρισης του Διοικητικού Συμβουλίου και της Δήλωσης Εταιρικής Διακυβέρνησης που περιλαμβάνεται στην έκθεση αυτή, κατ' εφαρμογή των διατάξεων της παραγράφου 5 του άρθρου 2 του Ν. 4336/2015 (μέρος Β), σημειώνουμε ότι:

- α) Στην Έκθεση Διαχείρισης του Διοικητικού Συμβουλίου περιλαμβάνεται δήλωση εταιρικής διακυβέρνησης, η οποία παρέχει τα πληροφοριακά στοιχεία που ορίζονται στο άρθρο 43ββ του κ.ν. 2190/1920.
- β) Κατά τη γνώμη μας η Έκθεση Διαχείρισης του Διοικητικού Συμβουλίου έχει καταρτισθεί σύμφωνα με τις ισχύουσες νομικές απαιτήσεις των άρθρων 43α και 107Α και της παραγράφου 1 (περιπτώσεις γ' και δ') του άρθρου 43ββ του κ.ν. 2190/1920 και το περιεχόμενο αυτής αντιστοιχεί με τις συνημμένες χρηματοοικονομικές καταστάσεις της χρήσης που έληξε την 31/12/2017.
- γ) Με βάση τη γνώση που αποκτήσαμε κατά το έλεγχό μας, για την εταιρεία «ΠΑΠΟΥΤΣΑΝΗΣ ΑΝΩΝΥΜΗ ΒΙΟΜΗΧΑΝΙΚΗ ΚΑΙ ΕΜΠΟΡΙΚΗ ΕΤΑΙΡΕΙΑ ΚΑΤΑΝΑΛΩΤΙΚΩΝ ΑΓΑΘΩΝ» και το περιβάλλον της, δεν έχουμε εντοπίσει ουσιώδεις ανακρίβειες στην Έκθεση Διαχείρισης του Διοικητικού της Συμβουλίου.

2. Συμπληρωματική Έκθεση προς την Επιτροπή Ελέγχου

Η γνώμη μας επί των συνημμένων χρηματοοικονομικών καταστάσεων είναι συνεπής με τη Συμπληρωματική Έκθεσή μας προς την Επιτροπή Ελέγχου της Εταιρείας, που προβλέπεται από το άρθρο 11 του κανονισμού της Ευρωπαϊκής Ένωσης (ΕΕ) αριθ. 537/2014.

3. Παροχή Μη Ελεγκτικών Υπηρεσιών

Δεν παρείχαμε στην Εταιρεία μη ελεγκτικές υπηρεσίες που απαγορεύονται σύμφωνα με το άρθρο 5 του κανονισμού της Ευρωπαϊκής Ένωσης (ΕΕ) αριθ. 537/2014 ή λοιπές επιτρεπόμενες μη ελεγκτικές υπηρεσίες.

4. Διορισμός Ελεγκτή

Διοριστήκαμε για πρώτη φορά ως Ορκωτοί Ελεγκτές Λογιστές της Εταιρείας με την από 22/06/2005 απόφαση της ετήσιας τακτικής γενικής συνέλευσης των μετόχων. Έκτοτε ο διορισμός μας είχε αδιαλείπτως ανανεωθεί για μια συνολική περίοδο 4 ετών, με βάση τις κατ' έτος λαμβανόμενες αποφάσεις της τακτικής γενικής συνέλευσης των μετόχων. Επαναδιοριστήκαμε ως Ορκωτοί Ελεγκτές Λογιστές της Εταιρείας με την από 29/06/2012 απόφαση της ετήσιας τακτικής γενικής συνέλευσης των μετόχων. Έκτοτε ο διορισμός μας έχει αδιαλείπτως ανανεωθεί για μια συνολική περίοδο 5 ετών με βάση τις κατ' έτος λαμβανόμενες αποφάσεις της τακτικής γενικής συνέλευσης των μετόχων.

Αθήνα, 23 Μαρτίου 2018

Αναστασία Αθ. Ζήρου

Ορκωτός Ελεγκτής Λογιστής
Α.Μ. ΣΟΕΛ 15841

Δ. ΧΡΗΜΑΤΟΟΙΚΟΝΟΜΙΚΕΣ ΚΑΤΑΣΤΑΣΕΙΣ
1. Κατάσταση Χρηματοοικονομικής Θέσης

ΕΝΕΡΓΗΤΙΚΟ	Σημ.	31.12.2017	31.12.2016
Μη κυκλοφορούντα περιουσιακά στοιχεία			
Ενσώματα πάγια	6.1	25.355.972	24.944.078
Επενδύσεις σε ακίνητα	6.2	235.000	235.000
Άυλα περιουσιακά στοιχεία	6.3	76.264	102.342
Μακροπρόθεσμες απαιτήσεις	6.4	59.894	129.352
		25.727.130	25.410.772
Κυκλοφορούντα περιουσιακά στοιχεία			
Αποθέματα	6.5	3.515.533	3.398.997
Εμπορικές απαιτήσεις (Πελάτες ανοικτό υπόλοιπο).	6.6	4.539.873	4.409.749
Εμπορικές απαιτήσεις (Πελάτες καλυμμένο με επιταγές)	6.6	45.783	873.021
Λοιπές απαιτήσεις	6.6	365.552	240.583
Ταμιακά διαθέσιμα και ισοδύναμα	6.7	1.918.717	777.821
		10.385.458	9.700.170
Σύνολο ενεργητικού		36.112.587	35.110.942
ΙΔΙΑ ΚΕΦΑΛΑΙΑ			
Ίδια κεφάλαια αποδιδόμενα στους μετόχους της μητρικής			
Μετοχικό Κεφάλαιο	6.8	15.747.184	15.747.184
Υπέρ το άρτιο		31.953.519	31.953.519
Ίδιες μετοχές	6.8	(108.917)	-
Αποθεματικά εύλογης αξίας	6.9	1.479.307	1.479.307
Λοιπά αποθεματικά	6.10	217.200	217.200
Αποτελέσματα εις νέον		(31.379.593)	(31.788.407)
		17.908.701	17.608.803
Μη ελέγχουσες συμμετοχές		-	-
Σύνολο Ιδίων κεφαλαίων		17.908.701	17.608.803
ΥΠΟΧΡΕΩΣΕΙΣ			
Μακροπρόθεσμες υποχρεώσεις			
Μακροπρόθεσμα δάνεια	6.11	6.700.365	4.389.906
Αναβαλλόμενος φόρος εισοδήματος	6.12	2.881.230	2.767.784
Προβλέψεις για παροχές στους εργαζόμενους	6.13	606.021	550.162
Λοιπές προβλέψεις	6.14	10.000	10.000
Επιχορηγήσεις περιουσιακών στοιχείων	6.15	1.746.984	1.840.960
		11.944.601	9.558.812
Βραχυπρόθεσμες υποχρεώσεις			
Προμηθευτές	6.16	3.245.988	2.793.350
Λοιπές υποχρεώσεις	6.16	653.083	732.415
Βραχυπρόθεσμα δάνεια	6.11	2.360.214	4.364.561
Προβλέψεις	6.14	-	53.000
		6.259.286	7.943.327
Σύνολο υποχρεώσεων		18.203.886	17.502.139
Σύνολο Ιδίων κεφαλαίων και Υποχρεώσεων		36.112.587	35.110.942

Οι σημειώσεις που παρατίθενται στις σελίδες 41 έως 86 αποτελούν αναπόσπαστο μέρος των χρηματοοικονομικών καταστάσεων.

2. Κατάσταση Συνολικού εισοδήματος (κατά λειτουργία)

		01.01- 31.12.2017	01.01- 31.12.2016
Πωλήσεις	6.17	20.775.451	18.032.127
Κόστος πωλήσεων	6.18	(14.945.143)	(13.057.999)
Μικτό κέρδος		5.830.308	4.974.128
Άλλα έσοδα	6.19	352.755	501.454
Κέρδη από πώληση συμμετοχών		-	-
Έξοδα διαθέσεως	6.20	(2.405.121)	(2.235.714)
Έξοδα διοικήσεως	6.20	(2.105.098)	(1.940.015)
Έξοδα έρευνας & ανάπτυξης	6.20	(144.966)	(140.421)
Άλλα έξοδα	6.21	(414.371)	(496.989)
Χρηματοοικονομικό κόστος (καθαρό)	6.22	(574.940)	(542.716)
κέρδη / (ζημιές) προ φόρων		538.567	119.727
Αναβαλλόμενος Φόρος εισοδήματος	6.23	(118.175)	(170.082)
Τρέχων Φόρος εισοδήματος		-	-
Καθαρά κέρδη/ (ζημιές) χρήσης (Α)		420.392	(50.356)
Λοιπά Συνολικά Εισοδήματα			
Στοιχεία που δεν θα ανακατατάσσονται μεταγενέστερα στα αποτελέσματα			
Επαναεπιμετρήσεις προγραμμάτων καθορισμένων παροχών		(16.306)	14.480
Φόρος εισοδήματος		4.729	(4.199)
Λοιπά συνολικά εισοδήματα μετά από φόρους (Β)		(11.577)	10.281
Συγκεντρωτικά συνολικά εισοδήματα μετά από φόρους (Α+Β)		408.815	(40.075)
Κέρδη/(ζημιές) μετά από φόρους ανά μετοχή	6.24	0,0084	(0,0010)

Οι σημειώσεις που παρατίθενται στις σελίδες 41 έως 86 αποτελούν αναπόσπαστο μέρος των χρηματοοικονομικών καταστάσεων.

3. Κατάσταση μεταβολών Ιδίων Κεφαλαίων

	Μετοχικό κεφάλαιο	Ίδιες Μετοχές	Υπέρ το άρτιο	Αποθεματικά εύλογης αξίας	Λοιπά αποθεματικά	Αποτελέσματα εις νέον	Σύνολο
Υπόλοιπα 1.1.2016	15.747.184	-	31.953.519	1.479.307	217.200	(31.748.333)	17.648.878
Καθαρές ζημιές χρήσης	-	-	-	-	-	(50.356)	(50.356)
Λοιπά συνολικά εισοδήματα	-	-	-	-	-	10.281	10.281
Συγκεντρωτικά συνολικά εισοδήματα μετά από φόρους	-	-	-	-	-	(40.075)	(40.075)
Υπόλοιπα 31.12.2016	15.747.184	-	31.953.519	1.479.307	217.200	(31.788.407)	17.608.803
Υπόλοιπα 1.1.2017	15.747.184	-	31.953.519	1.479.307	217.200	(31.788.407)	17.608.803
Καθαρά κέρδη χρήσης	-	-	-	-	-	420.392	420.392
Αγορά ιδίων μετοχών	-	(108.917)	-	-	-	-	(108.917)
Λοιπά συνολικά εισοδήματα	-	-	-	-	-	(11.577)	(11.577)
Συγκεντρωτικά συνολικά εισοδήματα μετά από φόρους	-	(108.917)	-	-	-	408.815	299.898
Υπόλοιπα 31.12.2017	15.747.184	(108.917)	31.953.519	1.479.307	217.200	(31.379.593)	17.908.701

Οι σημειώσεις που παρατίθενται στις σελίδες 41 έως 86 αποτελούν αναπόσπαστο μέρος των χρηματοοικονομικών καταστάσεων.

4. Κατάσταση Ταμειακών Ροών (Εμμεση Μέθοδος)

	01.01- 31.12.2017	01.01- 31.12.2016
<u>Λειτουργικές δραστηριότητες</u>		
Κέρδη προ φόρων	538.567	119.727
Πλέον / (μείον) προσαρμογές για:		
Αποσβέσεις	1.189.906	1.317.429
Προβλέψεις	256.836	243.798
Αποσβέσεις επιχορηγήσεων (Έσοδα) / Έξοδα επενδύσεων	(131.415)	(147.469)
Χρηματοοικονομικό κόστος - (καθαρό)	574.940	3.450
	<u>2.428.833</u>	<u>2.079.651</u>
Πλέον/ μείον προσαρμογές για μεταβολές λογαριασμών κεφαλαίου κίνησης ή που σχετίζονται με τις λειτουργικές δραστηριότητες:		
Μείωση / (αύξηση) αποθεμάτων	(116.536)	(529.520)
Μείωση / (αύξηση) απαιτήσεων	354.863	(324.871)
(Μείωση) / αύξηση υποχρεώσεων (πλην τραπεζών)	320.306	45.176
Μείον:		
Χρεωστικοί τόκοι και συναφή έξοδα καταβλημένα	(546.277)	(549.750)
Σύνολο εισροών / (εκροών) από λειτουργικές δραστηριότητες (α)	<u>2.441.188</u>	<u>720.686</u>
<u>Επενδυτικές δραστηριότητες</u>		
Αγορά ενσώματων και άυλων παγίων στοιχείων	(1.667.302)	(2.190.537)
Αγορά Ιδίων Μετοχών	(108.917)	-
Εισπράξεις από πωλήσεις ενσώματων και άυλων παγίων	161.038	250.583
Σύνολο εισροών / (εκροών) από επενδυτικές δραστηριότητες (β)	<u>(1.615.180)</u>	<u>(1.939.954)</u>
<u>Χρηματοδοτικές δραστηριότητες</u>		
Εισπράξεις από εκδοθέντα / αναληφθέντα δάνεια	5.580.416	3.258.613
Είσπραξη επιχορήγησης	37.439	48.970
Εισπράξεις από εκδοθέντα / αναληφθέντα δάνεια (leasing)	158.180	360.300
Εξοφλήσεις δανείων	(5.291.186)	(3.289.960)
Εξοφλήσεις υποχρεώσεων από χρηματοδοτικές μισθώσεις (χρεολύσια)	(169.960)	(145.873)
Σύνολο εισροών/(εκροών) από χρηματοδοτικές δραστηριότητες (γ)	<u>314.889</u>	<u>232.049</u>
Καθαρή αύξηση / (μείωση) στα ταμειακά διαθέσιμα και ισοδύναμα περιόδου (α) + (β)+ (γ)	<u>1.140.896</u>	<u>(987.219)</u>
Ταμειακά διαθέσιμα και ισοδύναμα στην έναρξη της χρήσης	777.821	1.765.040
Ταμειακά διαθέσιμα και ισοδύναμα στη λήξη της χρήσης	<u>1.918.717</u>	<u>777.821</u>

Οι σημειώσεις που παρατίθενται στις σελίδες 41 έως 86 αποτελούν αναπόσπαστο μέρος των χρηματοοικονομικών καταστάσεων.

5. Σημειώσεις επί των Χρηματοοικονομικών καταστάσεων

5.1. Γενικές πληροφορίες

Η ΠΑΠΟΥΤΣΑΝΗΣ Α.Β.Ε.Ε. ιδρύθηκε το 1960 και δραστηριοποιείται στην παραγωγή, εισαγωγή, εξαγωγή, προώθηση (marketing) και εν γένει εμπορία καταναλωτικών αγαθών, όπως ειδών σαπυνοποιίας, προϊόντων καλλυντικών και άλλων ειδών προσωπικής περιποίησης, καθώς και των πρώτων υλών παρασκευής αυτών, και λοιπά. Η εταιρεία χαρακτηρίζεται ως πλήρως καθετοποιημένη βιομηχανία παραγωγής σαπουνιών και προϊόντων προσωπικής περιποίησης, για το καταναλωτικό κοινό, ξενοδοχεία, κλπ.

Οι εγκαταστάσεις της εταιρείας ευρίσκονται στο 71^ο χλμ της Εθνικής οδού Αθηνών-Λαμίας στην περιοχή Ριτσώνα της Περιφερειακής Ενότητας Ευβοίας.

Η εταιρεία ΠΑΠΟΥΤΣΑΝΗΣ Α.Β.Ε.Ε. έχει την μορφή της Ανώνυμης Εταιρείας και οι μετοχές της είναι εισηγμένες στο Χρηματιστήριο Αθηνών. Έδρα της Εταιρείας είναι ο Δήμος Χαλκιδέων της Περιφερειακής Ενότητας Ευβοίας της Περιφέρειας Στερεάς Ελλάδας.

Οι εν λόγω χρηματοοικονομικές καταστάσεις εγκρίθηκαν από το Διοικητικό Συμβούλιο την 19^η Μαρτίου 2018 και είναι αναρτημένες, μαζί με την έκθεση ελέγχου του ορκωτού ελεγκτή και την ετήσια έκθεση του Δ.Σ. στο διαδίκτυο, στην ηλεκτρονική διεύθυνση www.papoutsanis.gr

5.2. Σύνοψη σημαντικών λογιστικών αρχών

Οι βασικές λογιστικές αρχές που εφαρμόστηκαν κατά τη σύνταξη των χρηματοοικονομικών καταστάσεων περιγράφονται παρακάτω. Αυτές οι αρχές έχουν εφαρμοσθεί με συνέπεια για όλες τις περιόδους που παρουσιάζονται, εκτός εάν αναφέρεται διαφορετικά.

5.2.1. Πλαίσιο κατάρτισης των χρηματοοικονομικών καταστάσεων

Οι παρούσες χρηματοοικονομικές καταστάσεις έχουν συνταχθεί από τη διοίκηση σύμφωνα με τα Διεθνή Πρότυπα Χρηματοοικονομικής Αναφοράς (ΔΠΧΑ) που έχουν εκδοθεί από το Συμβούλιο Διεθνών Λογιστικών Προτύπων (ΣΔΛΠ) και τις Διερμηνείες της Επιτροπής Διερμηνειών των Διεθνών Προτύπων Χρηματοοικονομικής Πληροφόρησης, όπως έχουν υιοθετηθεί από την Ευρωπαϊκή Ένωση, και παρουσιάζουν την οικονομική θέση της εταιρείας ΠΑΠΟΥΤΣΑΝΗΣ Α.Β.Ε.Ε., τη χρηματοοικονομική της επίδοση και τις ταμειακές ροές της με βάση την αρχή της συνέχισης της δραστηριότητας, λαμβάνοντας υπόψη τους μακροοικονομικούς και μικροοικονομικούς παράγοντες και την επίδρασή τους στις επιχειρησιακές δραστηριότητες.

Οι χρηματοοικονομικές καταστάσεις έχουν συνταχθεί με βάση την αρχή του ιστορικού κόστους με εξαίρεση τα κτίρια και οικοπέδα, τα επενδυτικά ακίνητα και

τα χρηματοοικονομικά στοιχεία σε εύλογη αξία μέσω αποτελεσμάτων, που επιμετρώνται στην εύλογη αξία. Η σύνταξη των ετησίων χρηματοοικονομικών καταστάσεων, σύμφωνα με τα ΔΠΧΑ απαιτεί τη χρήση ορισμένων λογιστικών εκτιμήσεων και παραδοχών. Επίσης, απαιτεί την άσκηση κρίσης από τη Διοίκηση κατά τη διαδικασία εφαρμογής των λογιστικών αρχών της Εταιρείας.

5.2.2. Κίνδυνος μη συνέχισης της δραστηριότητας

Αξιολογήθηκαν τα γεγονότα, οι συνθήκες και οι σχετικοί επιχειρηματικοί κίνδυνοι που θα μπορούσαν να δημιουργήσουν σοβαρή αμφιβολία για τη δυνατότητα συνέχισης της δραστηριότητας της εταιρείας κατά την επόμενη χρήση. Δεδομένου ότι η Εταιρεία εμφανίζει θετικό κεφάλαιο κίνησης, βελτιωμένες θετικές λειτουργικές ταμειακές ροές και σημαντικά ταμειακά διαθέσιμα, ο κίνδυνος μη συνέχισης δραστηριότητας δεν υφίσταται.

5.2.3. Νέα πρότυπα, τροποποιήσεις προτύπων και διερμηνείες

Συγκεκριμένα νέα πρότυπα, τροποποιήσεις προτύπων και διερμηνείες έχουν εκδοθεί, τα οποία είναι υποχρεωτικά για λογιστικές περιόδους που ξεκινούν κατά τη διάρκεια της παρούσας χρήσης ή μεταγενέστερα. Η εκτίμηση της εταιρείας σχετικά με την επίδραση από την εφαρμογή αυτών των νέων προτύπων, τροποποιήσεων και διερμηνειών παρατίθεται παρακάτω.

Υιοθέτηση Νέων και Αναθεωρημένων Διεθνών Προτύπων

Νέα πρότυπα, τροποποιήσεις προτύπων και διερμηνείες έχουν εκδοθεί και είναι υποχρεωτικής εφαρμογής για τις ετήσιες λογιστικές περιόδους που ξεκινούν την 1η Ιανουαρίου 2017 ή μεταγενέστερα. Η επίδραση από την εφαρμογή αυτών των νέων προτύπων, τροποποιήσεων και διερμηνειών παρατίθεται παρακάτω:

Πρότυπα και Διερμηνείες υποχρεωτικά για την τρέχουσα οικονομική χρήση 2017

ΔΛΠ 12 (Τροποποίηση) “Αναγνώριση αναβαλλόμενων φορολογικών απαιτήσεων σε μη πραγματοποιηθείσες ζημιές”

Η τροποποίηση διευκρινίζει το λογιστικό χειρισμό σχετικά με την αναγνώριση αναβαλλόμενων φορολογικών απαιτήσεων σε μη πραγματοποιηθείσες ζημιές που έχουν προκύψει από χρεωστικούς τίτλους που επιμετρώνται στην εύλογη αξία. Η τροποποίηση εφαρμόζεται στις ετήσιες λογιστικές περιόδους που ξεκινούν την ή μετά την 1 Ιανουαρίου 2017. Η τροποποίηση δεν έχει επίπτωση στις χρηματοοικονομικές καταστάσεις της Εταιρείας.

ΔΛΠ 7 Καταστάσεις ταμιακών ροών (Τροποποίηση) “Γνωστοποιήσεις”

Η τροποποίηση εισάγει υποχρεωτικές γνωστοποιήσεις που παρέχουν τη δυνατότητα στους χρήστες των χρηματοοικονομικών καταστάσεων να αξιολογήσουν τις μεταβολές των υποχρεώσεων που προέρχονται από χρηματοδοτικές δραστηριότητες. Οι τροποποιήσεις θα απαιτούν από τις οντότητες

να παρέχουν γνωστοποιήσεις που επιτρέπουν στους επενδυτές να αξιολογούν τις μεταβολές στις υποχρεώσεις που προκύπτουν από χρηματοοικονομικές δραστηριότητες, συμπεριλαμβανομένων μεταβολών που προέρχονται από ταμειακές ροές και μεταβολές μη ταμειακής φύσης. Η τροποποίηση εφαρμόζεται στις ετήσιες λογιστικές περιόδους που ξεκινούν την ή μετά την 1η Ιανουαρίου 2017. Η τροποποίηση δεν έχει σημαντική επίπτωση στις χρηματοοικονομικές καταστάσεις της Εταιρείας.

Πρότυπα και Διερμηνείες υποχρεωτικά για μεταγενέστερες περιόδους που δεν έχουν εφαρμοστεί νωρίτερα από την Εταιρεία (ή και τον Όμιλο)

ΔΠΧΑ 9 «Χρηματοοικονομικά μέσα»

Στις 24 Ιουλίου 2014 το Συμβούλιο εξέδωσε την τελική έκδοση του ΔΠΧΑ 9, το οποίο περιλαμβάνει την ταξινόμηση και επιμέτρηση, την απομείωση και τη λογιστική αντιστάθμισης. Το πρότυπο θα αντικαταστήσει το ΔΛΠ 39 και όλες τις προηγούμενες εκδόσεις του ΔΠΧΑ 9. Τα χρηματοοικονομικά περιουσιακά στοιχεία αποτιμώνται στο αναπόσβεστο κόστος, στην εύλογη αξία μέσω των αποτελεσμάτων, ή στην εύλογη αξία μέσω των λοιπών συνολικών εσόδων, με βάση το επιχειρηματικό μοντέλο της επιχείρησης για τη διαχείριση των χρηματοοικονομικών περιουσιακών στοιχείων και των συμβατικών ταμειακών ροών των χρηματοοικονομικών περιουσιακών στοιχείων. Εκτός από το τον πιστωτικό κίνδυνο της οντότητας, η ταξινόμηση και επιμέτρηση των χρηματοοικονομικών υποχρεώσεων δεν έχει αλλάξει σε σχέση με τις υπάρχουσες απαιτήσεις. Η Εταιρεία βρίσκεται στη διαδικασία εκτίμησης της επίδρασης του ΔΠΧΑ 9, καθώς η εφαρμογή του εν λόγω προτύπου στο μέλλον μπορεί να έχει σημαντική επίδραση στις χρηματοοικονομικές της καταστάσεις. Το ΔΠΧΑ 9 εφαρμόζεται υποχρεωτικά σε ετήσιες λογιστικές περιόδους που ξεκινούν την ή μετά την 1 Ιανουαρίου 2018 και υιοθετήθηκε από την Ευρωπαϊκή Ένωση στις 22 Νοεμβρίου 2016.

ΔΠΧΑ 15 «Έσοδα από συμβάσεις με πελάτες»

Στις 28 Μαΐου 2014 το ΣΔΛΠ εξέδωσε το ΔΠΧΑ 15 «Έσοδα από συμβάσεις με πελάτες» αποτελεί το νέο πρότυπο που αφορά στην αναγνώριση του εσόδου και συμπεριλαμβανομένων και των τροποποιήσεων επί του προτύπου που εκδόθηκαν στις 11 Σεπτεμβρίου του 2015 είναι υποχρεωτικής εφαρμογής σε ετήσιες λογιστικές περιόδους που ξεκινούν την ή μετά την 1 Ιανουαρίου 2018. Το ΔΠΧΑ 15 αντικαθιστά τα ΔΛΠ 18, ΔΛΠ 11 και τις διερμηνείες ΕΔΔΠΧΑ 13, ΕΔΔΠΧΑ 15, ΕΔΔΠΧΑ 18 και ΜΕΔ 31. Το νέο πρότυπο καθιερώνει ένα μοντέλο πέντε βημάτων που θα εφαρμόζεται για έσοδα που προκύπτουν από μια σύμβαση με έναν πελάτη (με περιορισμένες εξαιρέσεις), ώστε να βελτιώσει τη συγκρισιμότητα μεταξύ εταιρειών του ίδιου κλάδου, διαφορετικών κλάδων και διαφορετικών κεφαλαιαγορών. Οι απαιτήσεις του προτύπου θα εφαρμόζονται επίσης για την αναγνώριση και επιμέτρηση των κερδών και ζημιών από την πώληση ορισμένων μη χρηματοοικονομικών περιουσιακών στοιχείων που δεν αποτελούν παραγωγή από συνήθεις δραστηριότητες της οικονομικής οντότητας (π.χ., πωλήσεις ακινήτων,

εγκαταστάσεων και εξοπλισμού ή άυλων περιουσιακών στοιχείων). Θα απαιτούνται εκτεταμένες γνωστοποιήσεις, συμπεριλαμβανομένης της ανάλυσης του συνόλου των εσόδων, πληροφορίες σχετικά με τις υποχρεώσεις απόδοσης, αλλαγές στα υπόλοιπα των περιουσιακών στοιχείων σύμβασης και των υποχρεώσεων σύμβασης μεταξύ των περιόδων και βασικές κρίσεις και εκτιμήσεις. Το ΔΠΧΑ 15 υιοθετήθηκε από την Ευρωπαϊκή Ένωση στις 22 Σεπτεμβρίου 2016. Η Εταιρεία βρίσκεται στη διαδικασία εκτίμησης της επίδρασης του ΔΠΧΑ 15, καθώς η εφαρμογή του εν λόγω προτύπου στο μέλλον μπορεί να έχει σημαντική επίδραση στις χρηματοοικονομικές της καταστάσεις.

Διευκρινίσεις στο ΔΠΧΑ 15 «Έσοδα από Συμβάσεις με Πελάτες»

Τον Απρίλιο του 2016, το IASB προέβη στην έκδοση διευκρινίσεων στο ΔΠΧΑ 15. Οι τροποποιήσεις του ΔΠΧΑ 15 δεν μεταβάλλουν τις βασικές αρχές του Προτύπου, αλλά παρέχουν διευκρινίσεις ως προς την εφαρμογή των εν λόγω αρχών. Οι τροποποιήσεις διευκρινίζουν τον τρόπο με τον οποίο αναγνωρίζεται μία δέσμευση εκτέλεσης σε μία σύμβαση, πώς προσδιορίζεται αν μία οικονομική οντότητα αποτελεί τον εντολέα ή τον εντολοδόχο, και πώς προσδιορίζεται αν το έσοδο από τη χορήγηση μίας άδειας θα πρέπει να αναγνωρισθεί σε μία συγκεκριμένη χρονική στιγμή ή με την πάροδο του χρόνου. Η τροποποίηση δεν αναμένεται να έχει σημαντική επίπτωση στις χρηματοοικονομικές καταστάσεις της Εταιρείας. Η τροποποίηση εφαρμόζεται για ετήσιες περιόδους που ξεκινούν την ή μετά την 01/01/2018 και υιοθετήθηκε από την Ευρωπαϊκή Ένωση την 31η Οκτωβρίου 2017.

ΔΠΧΑ 4 (Τροποποίηση) «Εφαρμογή του νέου ΔΠΧΑ 9 με το ΔΠΧΑ 4».

Το Συμβούλιο εξέδωσε στις 12 Σεπτεμβρίου τροποποιήσεις στο πρότυπο ΔΠΧΑ 4 ώστε να αντιμετωπιστούν οι ανησυχίες που προέκυψαν από την εφαρμογή του νέου προτύπου χρηματοοικονομικών μέσων (ΔΠΧΑ 9), πριν από την εφαρμογή του νέου τροποποιημένου από το συμβούλιο ΔΠΧΑ 4. Οι τροποποιήσεις εισάγουν δύο προσεγγίσεις: επικάλυψη και αναβολή. Το τροποποιημένο πρότυπο θα:

- δίνει την δυνατότητα στις εταιρίες που εκδίδουν ασφαλιστήρια συμβόλαια να αναγνωρίσουν στα λοιπά συνολικά έσοδα, και όχι στο κέρδος ή τη ζημία, την αστάθεια (ή τις τυχόν αποκλίσεις) που μπορεί να προκύψει (ουν) όταν το ΔΠΧΑ 9 εφαρμόζεται πριν την έκδοση του νέου προτύπου για τα ασφαλιστήρια συμβόλαια.
- παρέχει στις επιχειρήσεις των οποίων οι δραστηριότητες κατά κύριο λόγο συνδέονται με τις ασφάλειες, μια προαιρετική προσωρινή εξαίρεση από την εφαρμογή ΔΠΧΑ 9 μέχρι το 2021. Οι οντότητες οι οποίες θα αναβάλουν την εφαρμογή του ΔΠΧΑ 9, θα συνεχίσουν να εφαρμόζουν το υπάρχον πρότυπο ΔΛΠ 39 για τα χρηματοοικονομικά μέσα.

Η τροποποίηση εφαρμόζεται στις ετήσιες λογιστικές περιόδους που ξεκινούν την ή μετά την 1 Ιανουαρίου 2018 και από την Ευρωπαϊκή Ένωση την 3η Νοεμβρίου 2017.

ΔΠΧΑ 16 «Μισθώσεις»

Στις 13 Ιανουαρίου 2016 το ΣΔΛΠ εξέδωσε το ΔΠΧΑ 16 και αντικαθιστά το ΔΛΠ 17. Σκοπός του προτύπου είναι να εξασφαλίσει ότι οι μισθωτές και οι εκμισθωτές

παρέχουν χρήσιμη πληροφόρηση που παρουσιάζει εύλογα την ουσία των συναλλαγών που αφορούν μισθώσεις. Το ΔΠΧΑ 16 εισάγει ένα ενιαίο μοντέλο για το λογιστικό χειρισμό από την πλευρά του μισθωτή, το οποίο απαιτεί ο μισθωτής να αναγνωρίζει περιουσιακά στοιχεία και υποχρεώσεις για όλες τις συμβάσεις μισθώσεων με διάρκεια άνω των 12 μηνών, εκτός εάν το υποκείμενο περιουσιακό στοιχείο είναι μη σημαντικής αξίας. Σχετικά με το λογιστικό χειρισμό από την πλευρά του εκμισθωτή, το ΔΠΧΑ 16 ενσωματώνει ουσιαστικά τις απαιτήσεις του ΔΛΠ 17. Επομένως, ο εκμισθωτής συνεχίζει να κατηγοριοποιεί τις συμβάσεις μισθώσεων σε λειτουργικές και χρηματοδοτικές μισθώσεις, και να ακολουθεί διαφορετικό λογιστικό χειρισμό για κάθε τύπο σύμβασης. Το νέο πρότυπο εφαρμόζεται σε ετήσιες λογιστικές περιόδους που ξεκινούν την ή μετά την 1 Ιανουαρίου 2019 και υιοθετήθηκε από την Ευρωπαϊκή Ένωση την 31η Οκτωβρίου 2017.

Πρότυπα και Τροποποιήσεις Πρότυπων που δεν έχουν υιοθετηθεί από την Ε.Ε.:

ΔΠΧΑ 17 «Ασφαλιστήρια Συμβόλαια»

Στις 18 Μαΐου 2017 το ΣΔΛΠ εξέδωσε το ΔΠΧΑ 17, το οποίο αντικαθιστά το υφιστάμενο πρότυπο ΔΠΧΑ 4.

Το ΔΠΧΑ 17 θεσπίζει τις αρχές για την καταχώριση, αποτίμηση, παρουσίαση και τις γνωστοποιήσεις των ασφαλιστηρίων συμβολαίων με στόχο την παροχή μιας περισσότερο ομοιόμορφης προσέγγισης αποτίμησης και παρουσίασης για όλα τα ασφαλιστήρια συμβόλαια.

Το ΔΠΧΑ 17 απαιτεί η αποτίμηση των ασφαλιστικών υποχρεώσεων να μην διενεργείται στο ιστορικό κόστος αλλά στην τρέχουσα αξία με τρόπο συνεπή και με τη χρήση:

- αμερόληπτων αναμενόμενων σταθμισμένων εκτιμήσεων μελλοντικών ταμειακών ρών με βάση επικαιροποιημένες παραδοχές,
- προεξοφλητικών επιτοκίων που αντικατοπτρίζουν τα χαρακτηριστικά ταμειακών ρών των συμβάσεων και
- εκτιμήσεων σχετικά με τους χρηματοοικονομικούς και μη κινδύνους που προκύπτουν από την έκδοση των ασφαλιστηρίων συμβολαίων.

Το νέο πρότυπο εφαρμόζεται σε ετήσιες λογιστικές περιόδους που ξεκινούν την ή μετά την 1 Ιανουαρίου 2021 και δεν έχει υιοθετηθεί από την Ευρωπαϊκή Ένωση.

ΔΠΧΑ 10 (Τροποποίηση) «Ενοποιημένες Χρηματοοικονομικές Καταστάσεις» και ΔΛΠ 28 (Τροποποίηση) «Συμμετοχές σε Συγγενείς Επιχειρήσεις και Κοινοπραξίες» - Πώληση ή Εισφορά περιουσιακών στοιχείων μεταξύ του Επενδυτή και της Συγγενούς ή της Κοινοπραξίας του

Η κύρια συνέπεια της τροποποίησης που εκδόθηκε από το Συμβούλιο στις 11 Σεπτεμβρίου 2014, είναι ότι ολόκληρο το κέρδος ή η ζημία αναγνωρίζεται όταν μια συναλλαγή περιλαμβάνει μια επιχείρηση (είτε αφορούν σε μια θυγατρική ή όχι). Ένα μερικό κέρδος ή ζημία αναγνωρίζεται όταν μια συναλλαγή περιλαμβάνει

στοιχεία ενεργητικού που δεν συνιστούν επιχείρηση, ακόμη και αν αυτά τα περιουσιακά στοιχεία αφορούν σε μια θυγατρική. Η τροποποίηση εφαρμόζεται σε ετήσιες λογιστικές περιόδους που ξεκινούν την ή μετά την 1 Ιανουαρίου 2016 και δεν έχει υιοθετηθεί από την Ευρωπαϊκή Ένωση.

**ΔΠΧΑ 2 Παροχές που εξαρτώνται από την αξία των μετοχών (Τροποποίηση)
“Ταξινόμηση και επιμέτρηση συναλλαγών που αφορούν παροχές που εξαρτώνται από την αξία των μετοχών”**

Η τροποποίηση παρέχει διευκρινήσεις σχετικά με τη βάση επιμέτρησης όσον αφορά παροχές που εξαρτώνται από την αξία των μετοχών και διακανονίζονται σε μετρητά και το λογιστικό χειρισμό σχετικά με τροποποιήσεις σε όρους που μεταβάλλουν μία παροχή που διακανονίζεται σε μετρητά ή σε παροχή που διακανονίζεται σε συμμετοχικούς τίτλους. Επιπλέον εισάγουν μία εξαίρεση όσον αφορά τις αρχές του ΔΠΧΑ 2 με βάση την οποία μία παροχή θα πρέπει να αντιμετωπίζεται σαν να επρόκειτο να διακανονιστεί εξ' ολοκλήρου σε συμμετοχικούς τίτλους, στις περιπτώσεις όπου ο εργοδότης υποχρεούται να παρακρατά ένα ποσό προς κάλυψη των φορολογικών υποχρεώσεων των εργαζομένων που προκύπτουν από παροχές που εξαρτώνται από την αξία των μετοχών και να το αποδίδει στις φορολογικές αρχές. Η τροποποίηση εφαρμόζεται στις ετήσιες λογιστικές περιόδους που ξεκινούν την ή μετά την 1 Ιανουαρίου 2018 και δεν έχει υιοθετηθεί ακόμη από την Ευρωπαϊκή Ένωση.

Ετήσιες Βελτιώσεις στα ΔΠΧΑ, Κύκλος 2014-2016

Οι κατωτέρω τροποποιήσεις του Κύκλου 2014-2016, εκδόθηκαν από το Συμβούλιο στις 8 Δεκεμβρίου 2016, έχουν εφαρμογή σε περιόδους που ξεκινούν την ή μετά από την 1 Ιανουαρίου 2018 και δεν έχουν υιοθετηθεί από την Ευρωπαϊκή Ένωση. Οι κατωτέρω τροποποιήσεις δεν αναμένεται να έχουν σημαντική επίπτωση στις χρηματοοικονομικές καταστάσεις της Εταιρείας εκτός αν αναφέρεται διαφορετικά.

Δ.Π.Χ.Α. 1 Πρώτη εφαρμογή των διεθνών προτύπων χρηματοοικονομικής αναφοράς

Η τροποποίηση διαγράφει τις «Βραχυπρόθεσμες εξαιρέσεις από τα Δ.Π.Χ.Α.» που προβλέπονταν από το Προσάρτημα Ε του Δ.Π.Χ.Α. 1 με το αιτιολογικό ότι έχουν υπηρετήσει πλέον τον σκοπό τους και δεν είναι πλέον απαραίτητες.

Δ.Π.Χ.Α. 12 Γνωστοποιήσεις συμμετοχών σε άλλες οντότητες: Διευκρίνιση του σκοπού του προτύπου.

Η τροποποίηση διευκρίνισε το πεδίο εφαρμογής του προτύπου προσδιορίζοντας ότι ορισμένες από τις γνωστοποιήσεις, ισχύουν για τις συμμετοχές της οντότητας που έχουν ταξινομηθεί ως διακρατούμενες προς πώληση, εκτός της υποχρέωσης για παροχή συνοπτικής χρηματοοικονομικής πληροφόρησης. Η τροποποίηση εφαρμόζεται στις ετήσιες λογιστικές περιόδους που ξεκινούν την ή μετά την 1 Ιανουαρίου 2017. Ως κατεχόμενα για πώληση, ως κατεχόμενα για διανομή ή ως διακοπείσες δραστηριότητες σύμφωνα με το ΔΠΧΑ 5 «Μη κυκλοφορούντα

περιουσιακά στοιχεία που κατέχονται προς πώληση και διακοπείσες δραστηριότητες».

ΔΛΠ 28 «Επιμέτρηση Συγγενών Επιχειρήσεων ή Κοινοπραξιών στην εύλογη αξία»

Η τροποποίηση διευκρινίζει ότι η επιλογή που δίνεται οι επενδύσεις σε συγγενής ή σε κοινοπραξίες που κατέχεται από μια οντότητα που είναι ένας οργανισμός διαχείρισης επενδυτικών κεφαλαίων, ή άλλης οντότητας που πληροί τις προϋποθέσεις να επιμετρηθούν στην εύλογη αξία μέσω των αποτελεσμάτων είναι διαθέσιμη για κάθε μια επένδυση σε συγγενή ή κοινοπραξία ξεχωριστά κατά την αρχική αναγνώριση.

ΔΛΠ 40 « Επενδυτικά ακίνητα» Μεταφορές Επενδυτικών ακινήτων

Οι τροποποιήσεις στο ΔΛΠ 40 που εξέδωσε το Συμβούλιο στις 8 Δεκεμβρίου 2016 διευκρινίζουν ότι μια οικονομική οντότητα δύναται να μεταφέρει ένα ακίνητο προς ή από τις επενδύσεις σε ακίνητα, όταν, και μόνο όταν, υπάρχουν ενδείξεις αλλαγής της χρήσης. Μια αλλαγή της χρήσης προκύπτει, εάν το ακίνητο πληροί ή παύει να πληροί, τον ορισμό των επενδύσεων σε ακίνητα. Μια αλλαγή στις προθέσεις της διοίκησης για τη χρήση του ακινήτου από μόνη της δεν αποτελεί ένδειξη μιας αλλαγής στη χρήση. Η τροποποίηση εφαρμόζεται σε ετήσιες λογιστικές περιόδους που ξεκινούν την ή μετά την 1 Ιανουαρίου 2018 και δεν έχει υιοθετηθεί από την Ευρωπαϊκή Ένωση.

ΕΔΔΠΧΑ 22 Διερμηνεία «Συναλλαγές σε ξένο νόμισμα και Προκαταβολές»

Η Διερμηνεία 22 διευκρινίζει το λογιστικό χειρισμό για τις συναλλαγές που περιλαμβάνουν την είσπραξη ή την πληρωμή προκαταβολών σε ξένο νόμισμα. Συγκεκριμένα, εφαρμόζεται για τις συναλλαγές σε ξένο νόμισμα όταν η οικονομική οντότητα αναγνωρίζει ένα μη νομισματικό περιουσιακό στοιχείο ή μια μη νομισματική υποχρέωση που προκύπτει από την πληρωμή ή την είσπραξη προκαταβολών πριν η οικονομική οντότητα αναγνωρίσει το σχετικό περιουσιακό στοιχείο, έξοδο ή έσοδο. Σύμφωνα με τη διερμηνεία, η ημερομηνία της συναλλαγής, για τον σκοπό του καθορισμού της συναλλαγματικής ισοτιμίας, είναι η ημερομηνία της αρχικής αναγνώρισης των μη νομισματικών προπληρωμών του περιουσιακού στοιχείου ή της υποχρέωσης από λήψη προκαταβολής. Εάν υπάρχουν πολλαπλές πληρωμές ή εισπράξεις προκαταβολικά, η ημερομηνία της συναλλαγής καθορίζεται για κάθε πληρωμή ή είσπραξη. Η διερμηνεία εφαρμόζεται σε ετήσιες λογιστικές περιόδους που ξεκινούν την ή μετά την 1 Ιανουαρίου 2018 και δεν έχει υιοθετηθεί από την Ευρωπαϊκή Ένωση.

ΕΔΔΠΧΑ 23 Διερμηνεία «Αβεβαιότητα σχετικά με το χειρισμό θεμάτων φορολογίας εισοδήματος»

Η Διερμηνεία 23 έχει εφαρμογή στον προσδιορισμό του φορολογητέου κέρδους (φορολογική ζημία), τις φορολογικές βάσεις, τις αχρησιμοποίητες φορολογικές ζημιές, τις αχρησιμοποίητες φορολογικές ελαφρύνσεις και τους φορολογικούς συντελεστές, όταν υπάρχει αβεβαιότητα ως προς ορθότητα των φορολογικών χειρισμών σύμφωνα με το ΔΛΠ 12. Σε αυτή την περίπτωση θα πρέπει να εξετάζεται:

- εάν οι φορολογικοί χειρισμοί πρέπει να εξετάζονται συλλογικά ή εξατομικευμένα και υπό την παραδοχή ότι οι έλεγχοι θα διενεργηθούν από τις φορολογικές Αρχές έχοντας πλήρη γνώση των σχετικών πληροφοριών:

- η πιθανότητα να γίνει αποδεκτός ο προσδιορισμός του φορολογητέου κέρδους (φορολογικής ζημίας), των φορολογικών βάσεων, των αχρησιμοποίητων φορολογικών ζημιών, των αχρησιμοποίητων πιστώσεων φόρου και των φορολογικών συντελεστών από τις φορολογικές Αρχές και

- η επαναξιολόγηση των κρίσεων και εκτιμήσεων εάν αλλάξουν τα γεγονότα και οι περιστάσεις

Η διερμηνεία εφαρμόζεται σε ετήσιες λογιστικές περιόδους που ξεκινούν την ή μετά την 1 Ιανουαρίου 2019 και δεν έχει υιοθετηθεί από την Ευρωπαϊκή Ένωση.

Ετήσιες Βελτιώσεις στα ΔΠΧΑ, Κύκλος 2015-2017

Οι κατωτέρω τροποποιήσεις του Κύκλου 2015-2017, εκδόθηκαν από το Συμβούλιο τον Δεκεμβρίου του 2017, έχουν εφαρμογή σε περιόδους που ξεκινούν την ή μετά από την 1 Ιανουαρίου 2019 και δεν έχουν υιοθετηθεί από την Ευρωπαϊκή Ένωση. Οι κατωτέρω τροποποιήσεις δεν αναμένεται να έχουν σημαντική επίπτωση στις χρηματοοικονομικές καταστάσεις της Εταιρείας εκτός αν αναφέρεται διαφορετικά.

ΔΠΧΠ 3 Συνενώσεις Επιχειρήσεων και ΔΠΧΑ 11 Κοινές Συμφωνίες

Οι τροποποιήσεις του ΔΠΧΑ 3 διευκρινίζουν ότι όταν μια οικονομική οντότητα αποκτά τον έλεγχο μιας επιχείρησης που αποτελούσε κοινή επιχείρησή της, θα πρέπει να προχωρήσει σε αποτίμηση των συμφερόντων που είχε προηγουμένως στην επιχείρηση αυτή. Οι τροποποιήσεις του ΔΠΧΑ 11 διευκρινίζουν ότι μια οντότητα που συμμετέχει, αλλά δεν έχει από κοινού τον έλεγχο μιας κοινής επιχείρησης μπορεί να αποκτήσει από κοινού έλεγχο στην κοινή επιχείρηση, της οποίας η δραστηριότητά αποτελεί επιχείρηση όπως ορίζεται στο ΔΠΧΑ 3. Σε τέτοιες περιπτώσεις, τα συμφέροντα στην κοινή επιχείρηση που κατείχε προηγουμένως δεν αποτιμώνται εκ νέου.

ΔΛΠ 12 Φόροι Εισοδήματος

Το Συμβούλιο τροποποιώντας το ΔΛΠ 12 διευκρίνισε ότι μια οικονομική οντότητα πρέπει να καταχωρίζει όλες τις φορολογικές επιπτώσεις που προκύπτουν από τη διανομή μερισμάτων στα αποτελέσματα, στα άλλα συνολικά εισοδήματα ή στα ίδια κεφάλαια, ανάλογα με το πού η οντότητα καταχώρισε την αρχική συναλλαγή από την οποία προέκυψαν τα διανεμόμενα κέρδη και εν συνεχεία το μέρισμα.

ΔΛΠ 23 Κόστος δανεισμού

Οι τροποποιήσεις διευκρινίζουν ότι εάν ο δανεισμός που λήφθηκε ειδικά για την απόκτηση περιουσιακού στοιχείου παραμείνει σε εκκρεμότητα και το σχετικό περιουσιακό στοιχείο έχει καταστεί έτοιμο για την προοριζόμενη χρήση ή πώληση του, τότε το υπόλοιπο του δανεισμού αυτού θα πρέπει να συμπεριλαμβάνεται στα κεφάλαια του γενικού δανεισμού κατά τον υπολογισμό του επιτοκίου κεφαλαιοποίησης.

ΔΠΧΑ 9 (Τροποποίηση) « Χρηματοοικονομικά Μέσα - Χαρακτηριστικά προπληρωμής με αρνητική αποζημίωση»

Το Συμβούλιο εξέδωσε στις 12 Οκτωβρίου 2017 τροποποιήσεις στο πρότυπο ΔΠΧΑ 9 ώστε να δοθεί η δυνατότητα τα χρηματοοικονομικά περιουσιακά στοιχεία με χαρακτηριστικά προπληρωμής τα οποία επιτρέπουν ή απαιτούν από ένα αντισυμβαλλόμενο μέρος σε μια σύμβαση είτε να εξοφλήσει είτε να εισπράξει αποζημίωση για τον πρόωρο τερματισμό της σύμβασης, να μπορούν να αποτιμώνται στο αποσβεσμένο κόστος ή στην εύλογη αξία μέσω των λοιπών συνολικών εσόδων. Η τροποποίηση εφαρμόζεται στις ετήσιες λογιστικές περιόδους που ξεκινούν την ή μετά την 1η Ιανουαρίου 2019 και δεν έχει υιοθετηθεί από την Ευρωπαϊκή Ένωση. Η τροποποίηση δεν αναμένεται να έχει σημαντική επίπτωση στις χρηματοοικονομικές καταστάσεις της Εταιρείας εκτός αν αναφέρεται διαφορετικά.

ΔΛΠ 28 (Τροποποίηση) «Μακροπρόθεσμες συμμετοχές σε συγγενείς επιχειρήσεις και κοινοπραξίες»

Το Συμβούλιο, τον Οκτώβριο του 2017, εξέδωσε τροποποιήσεις στο πρότυπο ΔΛΠ 28 «Επενδύσεις σε συγγενείς επιχειρήσεις και κοινοπραξίες». Με αυτή την τροποποίηση, το Συμβούλιο διευκρίνισε ότι η εξαίρεση στο ΔΠΧΑ 9 ισχύει μόνο για συμμετοχές που παρακολουθούνται λογιστικά με τη μέθοδο της καθαρής θέσης. Οι οντότητες θα πρέπει να εφαρμόζουν το ΔΠΧΑ 9 στα άλλα συμφέροντα σε συγγενείς και κοινοπραξίες, συμπεριλαμβανομένων των μακροπρόθεσμων συμφερόντων στα οποία δεν εφαρμόζεται η μέθοδος της καθαρής θέσης και τα οποία, στην ουσία, αποτελούν μέρος της καθαρής επένδυσης σε αυτές τις συγγενείς και κοινοπραξίες. Η τροποποίηση εφαρμόζεται στις ετήσιες λογιστικές περιόδους που ξεκινούν την ή μετά την 1η Ιανουαρίου 2019 και δεν έχει υιοθετηθεί από την Ευρωπαϊκή Ένωση. Η τροποποίηση δεν αναμένεται να έχει επίπτωση στις χρηματοοικονομικές καταστάσεις της Εταιρείας.

5.2.4. Ενοποίηση

Δεν υφίσταται πλέον καμιά θυγατρική ή οποιαδήποτε άλλη συμμετοχή σε άλλη οντότητα και συνεπώς δεν καταρτίζονται ενοποιημένες χρηματοοικονομικές καταστάσεις.

5.2.5. Πληροφόρηση κατά τομέα

Οι τομείς καθορίζονται με βάση την εσωτερική πληροφόρηση που λαμβάνει η Διοίκηση της Εταιρείας και παρουσιάζονται στις χρηματοοικονομικές καταστάσεις με βάση αυτήν την εσωτερική κατηγοριοποίηση. Η εταιρεία έχει ένα και μόνο επιχειρηματικό τομέα δραστηριότητας, αυτόν της παραγωγής (στην Ελλάδα) καταναλωτικών ειδών και διάθεσης τους στις αγορές εσωτερικού και εξωτερικού.

5.2.6. Συναλλαγματικές μετατροπές

Λειτουργικό νόμισμα και νόμισμα παρουσίασης

Τα στοιχεία των χρηματοοικονομικών καταστάσεων της εταιρείας υπολογίζονται σε ευρώ, χρησιμοποιώντας το νόμισμα του πρωτεύοντος οικονομικού περιβάλλοντος, στο οποίο λειτουργεί η εταιρία (καλούμενο «λειτουργικό νόμισμα»).

Συναλλαγές και υπόλοιπα

Οι συναλλαγές σε ξένα νομίσματα μετατρέπονται στο λειτουργικό νόμισμα βάσει των ισοτιμιών που ισχύουν κατά την ημερομηνία της κάθε συναλλαγής. Στην κατάσταση αποτελεσμάτων αναγνωρίζονται κέρδη και ζημίες από συναλλαγματικές διαφορές, οι οποίες προκύπτουν από την εκκαθάριση αυτών των συναλλαγών και από τη μετατροπή των χρηματικών στοιχείων ενεργητικού και υποχρεώσεων σε ξένο νόμισμα με τις συναλλαγματικές ισοτιμίες που ισχύουν κατά την ημερομηνία ισολογισμού.

5.2.7. Ενσώματες Ακίνητοποιήσεις

Τα ιδιοχρησιμοποιούμενα ακίνητα πάγια στοιχεία (κτίρια, οικόπεδα) αποτιμώνται στην αναπροσαρμοσμένη αξία που αποτελείται από την εύλογη αξία κατά την ημέρα της αναπροσαρμογής μειωμένη με τις μεταγενέστερες συσσωρευμένες αποσβέσεις και τις μεταγενέστερες συσσωρευμένες ζημίες απομείωσης. Η εύλογη αξία προσδιορίζεται μετά από εκτίμηση επαγγελματιών εκτιμητών και η θετική διαφορά καταχωρείται σε λογαριασμό καθαρής θέσης «Αποθεματικά εύλογης αξίας». Ενώ η αρνητική, καταχωρείται στα αποτελέσματα χρήσεως στο βαθμό που δεν συμψηφίζει αντίστοιχο αποθεματικό εύλογης αξίας. Τέτοιες εκτιμήσεις διενεργούνται όταν υπάρχουν στοιχεία αγοράς για μεταβολή εύλογης αξίας και το αργότερο κάθε 5 χρόνια. Η τελευταία εκτίμηση έγινε με ημερομηνία 31.12.2015. Αποτέλεσμα της εκτίμησης αυτής ήταν η μείωση της εύλογης αξίας των Οικοπέδων κατά 992.648 € και η μείωση της εύλογης αξίας των Κτιρίων κατά 237.087€.

Τα λοιπά στοιχεία των ενσώματων ακίνητοποιήσεων (μηχανήματα, εξοπλισμός κλπ) παρουσιάζονται στο κόστος κτήσης μείον συσσωρευμένες αποσβέσεις και τυχόν απομείωση. Το κόστος κτήσης περιλαμβάνει τις δαπάνες που σχετίζονται άμεσα με την απόκτηση των ενσώματων ακίνητοποιήσεων. Μεταγενέστερες δαπάνες είτε περιλαμβάνονται στην λογιστική αξία των ενσώματων παγίων ή εφόσον κριθεί πιο κατάλληλο, αναγνωρίζονται ως ξεχωριστό πάγιο, μόνο όταν θεωρείται πιθανόν ότι θα προκύψουν μελλοντικά οικονομικά οφέλη για την εταιρεία και υπό την προϋπόθεση ότι το κόστος του παγίου μπορεί να επιμετρηθεί αξιόπιστα. Το κόστος επισκευών και συντηρήσεων καταχωρείται ως έξοδο στην κατάσταση αποτελεσμάτων κατά το χρόνο πραγματοποίησής του.

Χρηματοοικονομικά έξοδα που προκύπτουν από τον δανεισμό των κεφαλαίων που χρησιμοποιούνται για χρηματοδότηση αγοράς ενσώματων ακίνητοποιήσεων, κεφαλαιοποιούνται κατά την χρονική περίοδο που απαιτείται για την προετοιμασία και την ολοκλήρωση του παγίου για μελλοντική χρήση. Λοιπές κατηγορίες

χρηματοοικονομικών εξόδων από δανεισμό αναγνωρίζονται στα αποτελέσματα της χρήσης ως έξοδα.

Τα οικόπεδα δεν αποσβένονται. Οι αποσβέσεις των άλλων στοιχείων των ενσώματων ακινητοποιήσεων υπολογίζονται με την σταθερή μέθοδο με ισόποσες ετήσιες επιβαρύνσεις κατά το χρονικό διάστημα της αναμενόμενης ωφέλιμης ζωής του στοιχείου, έτσι ώστε να διαγραφεί το κόστος στην στο τέλος της ωφέλιμης ζωής. Οι υπολειμματικές αξίες εκτιμήθηκαν μηδενικές. Η εκτιμώμενη διάρκεια ζωής των σημαντικότερων κατηγοριών παγίων είναι η εξής:

	Έτη
Βιομηχανικά κτίρια	50-60
Μηχανήματα και μηχανολογικός εξοπλισμός	30
Καλούπια	10
Λοιπές μηχανολογικές εγκαταστάσεις και λοιπός μηχανολογικός εξοπλισμός	2-7
Εξοπλισμός Η/Υ και λογισμικό	5
Μέσα μεταφοράς ατόμων / φορτίων	10 / 8,3
Έπιπλα και λοιπός εξοπλισμός	10

Το κόστος μεταγενέστερων δαπανών αποσβένεται στο διάστημα της αναμενόμενης ωφέλιμης ζωής κάθε στοιχείου. Όταν ένα μηχάνημα απαρτίζεται από μεγάλα εξαρτήματα με διαφορετική ωφέλιμη ζωή, τότε τα εξαρτήματα λαμβάνονται ως ξεχωριστά στοιχεία.

Οι υπολειμματικές αξίες και οι ωφέλιμες ζωές των ενσώματων παγίων μπορούν να αναθεωρηθούν και να προσαρμοστούν, εάν αυτό κριθεί αναγκαίο, σε κάθε ημερομηνία ισολογισμού.

Όταν η αναπόσβεστη αξία του ενσώματου πάγιου στοιχείου υπερβαίνει την ανακτήσιμη αξία του, η διαφορά καταχωρείται άμεσα ως έξοδο στην κατάσταση αποτελεσμάτων και το πάγιο καταχωρείται στην ανακτήσιμη αξία του.

Τα κέρδη και οι ζημιές από την πώληση ενσώματων παγίων προσδιορίζονται από την διαφορά του εσόδου και της αναπόσβεστης αξίας αυτών και συμπεριλαμβάνονται στην κατάσταση αποτελεσμάτων. Σε περίπτωση που τα ενσώματα πάγια που αποτιμώνται στην εύλογη αξία πωληθούν, τα σχηματισμένα αποθεματικά εύλογης αξίας μεταφέρονται στα αποτελέσματα εις νέον.

5.2.8. Ασώματες ακινητοποιήσεις

Έξοδα Ερευνών

Το κόστος έρευνας λογίζεται ως έξοδο κατά την πραγματοποίησή του.

Έξοδα ανάπτυξεως

Το κόστος των έργων ανάπτυξης (που αφορούν κυρίως σχεδιασμό και δοκιμή νέων ή βελτιωμένων προϊόντων) αναγνωρίζεται ως κατηγορία των ασώματων παγίων

στοιχείων μόνον όταν υπάρχει πιθανότητα επιτυχίας των έργων αυτών, λαμβάνοντας υπόψη το βαθμό εμπορικής και τεχνολογικής βιωσιμότητας τους και εφόσον το κόστος μπορεί να επιμετρηθεί με αξιοπιστία. Λοιπές δαπάνες ανάπτυξης καταχωρούνται ως δαπάνες κατά την πραγματοποίησή τους. Κόστη ανάπτυξης στοιχείων με πεπερασμένη ωφέλιμη ζωή, τα οποία έχουν κεφαλαιοποιηθεί, αποσβένονται από την έναρξη της εμπορικής παραγωγής των προϊόντων που αναφέρονται με την σταθερή μέθοδο απόσβεσης σε ισόποσες ετήσιες επιβαρύνσεις στο διάστημα της αναμενόμενης ωφέλιμης ζωής του στοιχείου, η οποία σε κάθε περίπτωση δεν μπορεί να υπερβαίνει τα 10 έτη.

Λογισμικό ηλεκτρονικών υπολογιστών

Οι κεφαλαιοποιημένες άδειες λογισμικού αποτιμώνται στο κόστος κτήσεως μείον συσσωρευμένες αποσβέσεις, μείον οποιαδήποτε συσσωρευμένη απομείωση. Οι αποσβέσεις διενεργούνται με βάση τη σταθερή μέθοδο στο διάστημα της ωφέλιμης ζωής τους, η οποία δεν μπορεί να υπερβαίνει τα 5 έτη. Οι δαπάνες που απαιτούνται για την ανάπτυξη ή συντήρηση λογισμικού αναγνωρίζονται ως έξοδα στην κατάσταση αποτελεσμάτων κατά την πραγματοποίησή τους.

5.2.9. Επενδύσεις σε ακίνητα

Σκοπός των επενδύσεων σε ακίνητα είναι είτε η ενοικίαση είτε η κεφαλαιουχική ενίσχυση. Αποτιμώνται στην εύλογη αξία με τις διαφορές από την προηγούμενη αποτίμηση να καταχωρούνται στα αποτελέσματα της χρήσεως. Δεν διενεργούνται αποσβέσεις.

5.2.10. Απομείωση αξίας μη-χρηματοοικονομικών περιουσιακών στοιχείων

Πάγια που έχουν αόριστη διάρκεια ωφέλιμης ζωής δεν υπόκεινται σε αποσβέσεις αλλά υπόκεινται σε έλεγχο απομείωσης ετησίως ή συχνότερα όταν γεγονότα ή μεταβολή συνθηκών υποδεικνύουν ότι η αναπόσβεστη αξία τους ενδέχεται να μην είναι ανακτήσιμη. Πάγια περιουσιακά στοιχεία που υπόκεινται σε αποσβέσεις, υπόκεινται σε έλεγχο απομείωσης της αξίας τους, όταν υπάρχουν ενδείξεις ότι η αναπόσβεστη λογιστική τους αξία δεν θα ανακτηθεί.

Οι ζημίες απομείωσης αναγνωρίζονται αμέσως ως έξοδα και ισούνται με την διαφορά μεταξύ της αναπόσβεστης και της ανακτήσιμης αξίας του υποκειμένου παγίου.

Η ανακτήσιμη αξία είναι το μεγαλύτερο ποσό που προκύπτει από την σύγκριση μεταξύ της εύλογης αξίας του στοιχείου ενεργητικού μείον το κόστος πώλησης και της αξίας χρήσεως του παγίου. Για σκοπούς υπολογισμού της απομείωσης, τα πάγια κατηγοριοποιούνται στο χαμηλότερο δυνατό επίπεδο ώστε να συνδεθούν με ξεχωριστές αναγνωρίσιμες ταμειακές ροές (μονάδες δημιουργίας ταμιακών ροών).

5.2.11. Χρηματοοικονομικά στοιχεία ενεργητικού

Η εταιρεία κατατάσσει τα χρηματοοικονομικά στοιχεία του ενεργητικού του στις κάτωθι κατηγορίες: αποτιμώμενα στην εύλογη αξία μέσω των αποτελεσμάτων, δάνεια και απαιτήσεις, και διαθέσιμα προς πώληση. Η κατηγοριοποίηση εξαρτάται από τον σκοπό για τον οποίο αποκτήθηκαν. Η διοίκηση ορίζει την κατηγορία στην οποία θα ενταχθούν τα συγκεκριμένα χρηματοοικονομικά στοιχεία του ενεργητικού κατά την αρχική ημερομηνία αναγνώρισης και επαναξιολογεί αυτή την κατηγοριοποίηση σε κάθε ημερομηνία δημοσίευσης των χρηματοοικονομικών καταστάσεων.

(α) Χρηματοοικονομικά στοιχεία αποτιμώμενα στην εύλογη αξία μέσω των αποτελεσμάτων

Στην κατηγορία αυτή εντάσσονται τα χρηματοοικονομικά στοιχεία που αποκτήθηκαν με κύριο σκοπό την πώληση τους σε βραχύ χρονικό διάστημα καθώς και όσα έχουν οριστεί σε αυτή την κατηγορία από τη διοίκηση της εταιρείας. Τα παράγωγα προϊόντα κατηγοριοποιούνται επίσης ως κατεχόμενα για εμπορικούς σκοπούς με την προϋπόθεση ότι δεν έχουν οριστεί ως μέσα αντιστάθμισης. Τα περιουσιακά στοιχεία αυτής της κατηγορίας ταξινομούνται στο κυκλοφορούν ενεργητικό.

(β) Δάνεια και απαιτήσεις

Τα δάνεια και οι απαιτήσεις αποτελούν μη παράγωγα χρηματοοικονομικά στοιχεία ενεργητικού με σταθερές ή προκαθορισμένες πληρωμές που δεν διαπραγματεύονται σε μία ενεργή αγορά. Συμπεριλαμβάνονται στα βραχυπρόθεσμα στοιχεία ενεργητικού εκτός από αυτά με ωρίμανση άνω των 12 μηνών από την ημερομηνία του τέλους της χρήσης των χρηματοοικονομικών καταστάσεων. Αυτά χαρακτηρίζονται ως μακροπρόθεσμα στοιχεία ενεργητικού. Οι απαιτήσεις εντάσσονται στον ισολογισμό είτε στην κατηγορία «εμπορικές απαιτήσεις» είτε στην κατηγορία «μετρητά και ισοδύναμα μετρητών» και παρουσιάζονται στο αναπόσβεστο κόστος με τη μέθοδο του πραγματικού επιτοκίου.

Η εταιρεία στο τέλος της χρήσης 2017 δεν είχε απαιτήσεις από συμβάσεις δανείων.

(γ) Διαθέσιμα προς πώληση

Τα διαθέσιμα προς πώληση χρηματοοικονομικά στοιχεία ενεργητικού αποτελούν μη παράγωγα χρηματοοικονομικά στοιχεία τα οποία είτε έχουν οριστεί σε αυτή την κατηγορία είτε δεν εντάσσονται σε καμία από τις άλλες κατηγορίες. Συμπεριλαμβάνονται στα μακροπρόθεσμα στοιχεία ενεργητικού εκτός εάν η διοίκηση σκοπεύει να πωλήσει τις συμμετοχές εντός 12 μηνών από την ημερομηνία του τέλους της χρήσης των χρηματοοικονομικών καταστάσεων. Τα διαθέσιμα προς πώληση χρηματοοικονομικά στοιχεία ενεργητικού αποτιμώνται στην εύλογη αξία και το κέρδος ή ζημία αναγνωρίζεται απευθείας στα λοιπά συνολικά εισοδήματα.

Κατά τη διάρκεια των χρήσεων που παρουσιάζονται στις χρηματοοικονομικές καταστάσεις δεν κατέχονται χρηματοοικονομικά στοιχεία ενεργητικού τα οποία μπορούν να χαρακτηριστούν διαθέσιμα προς πώληση.

Απομείωση αξίας χρηματοοικονομικών περιουσιακών στοιχείων

Σε κάθε ημερομηνία ισολογισμού η εταιρεία εκτιμά αν υπάρχουν αντικειμενικές ενδείξεις που να οδηγούν στο συμπέρασμα ότι τα χρηματοοικονομικά περιουσιακά στοιχεία έχουν υποστεί απομείωση. Για τα διαθέσιμα προς πώληση χρηματοοικονομικά στοιχεία ενεργητικού, τέτοια ένδειξη συνιστά η σημαντική ή παρατεταμένη μείωση της εύλογης αξίας σε σχέση με το κόστος κτήσεως. Αν στοιχειοθετείται απομείωση, η σωρευμένη στα ίδια κεφάλαια ζημιά που είναι η διαφορά μεταξύ κόστους κτήσεως και εύλογης αξίας, μεταφέρεται στα αποτελέσματα. Οι ζημιές απομείωσης που καταχωρούνται στα αποτελέσματα δεν αναστρέφονται μέσω των αποτελεσμάτων.

Συμψηφισμός χρηματοοικονομικών περιουσιακών στοιχείων

Χρηματοοικονομικά στοιχεία ενεργητικού και υποχρεώσεων συμψηφίζονται και το καθαρό ποσό παρουσιάζεται στην κατάσταση οικονομικής θέσης, όταν υπάρχει νομικό δικαίωμα συμψηφισμού των ποσών που αναγνωρίστηκαν και παράλληλα υπάρχει η πρόθεση να γίνει διακανονισμός σε καθαρή βάση ή η απόκτηση του περιουσιακού στοιχείου και ο διακανονισμός της υποχρέωσης να γίνουν ταυτόχρονα.

5.2.12. Μισθώσεις

Όταν ο μισθωτής είναι η εταιρία

Οι μισθώσεις στις οποίες ο εκμισθωτής διατηρεί ουσιαστικά όλους τους κινδύνους, αλλά και τις ωφέλειες που απορρέουν από το ιδιοκτησιακό καθεστώς καταχωρούνται ως λειτουργικές μισθώσεις. Οι πληρωμές που πραγματοποιούνται στα πλαίσια των λειτουργικών μισθώσεων (καθαρές από τυχόν άλλα κίνητρα που έλαβε ο εκμισθωτής) καταχωρούνται αναλογικά στην κατάσταση αποτελεσμάτων χρήσης κατά την διάρκεια της μίσθωσης.

Ως χρηματοδοτικές μισθώσεις λογίζονται οι μισθώσεις ακινήτων, μηχανολογικών εγκαταστάσεων και λοιπού εξοπλισμού κατά τις οποίες η εταιρεία ουσιαστικά φέρει το σύνολο των κινδύνων και των ωφελειών που απορρέουν από την κυριότητα του παγίου. Οι χρηματοδοτικές μισθώσεις κεφαλαιοποιούνται κατά την έναρξη της μίσθωσης στην χαμηλότερη αξία που προκύπτει μεταξύ της εύλογης αξίας του πάγιου στοιχείου και της παρούσας αξίας των ελάχιστων μισθωμάτων. Κάθε πληρωμή του μισθώματος επιμερίζεται μεταξύ των υποχρεώσεων και των χρηματοοικονομικών εξόδων ώστε να επιτυγχάνεται ένα σταθερό επιτόκιο στην υπολειπόμενη χρηματοοικονομική υποχρέωση.

Οι αντίστοιχες υποχρεώσεις από το μίσθωμα, καθαρές από χρηματοοικονομικές χρεώσεις, περιλαμβάνονται στις μακροπρόθεσμες υποχρεώσεις. Το μέρος του

χρηματοοικονομικού κόστους που αφορά στο επιτόκιο καταχωρείται στην κατάσταση αποτελεσμάτων κατά την διάρκεια της περιόδου εκμίσθωσης ώστε να προκύπτει ένα σταθερό περιοδικό ποσοστό επιτοκίου επί του υπόλοιπου των υποχρεώσεων για κάθε περίοδο. Τα ενσώματα πάγια στοιχεία που αποκτήθηκαν στα πλαίσια χρηματοδοτικών μισθώσεων αποσβένονται στην μικρότερη περίοδο μεταξύ της διάρκειας της ωφέλιμης ζωής του στοιχείου, και της περιόδου διάρκειας της μίσθωσης, εάν δεν υπάρχει λογική βεβαιότητα ότι η εταιρεία θα αποκτήσει κυριότητα των παγίων στη λήξη της μίσθωσης.

Όταν ο εκμισθωτής είναι η εταιρία

Κατά την εκμίσθωση στοιχείων του ενεργητικού στα πλαίσια χρηματοδοτικής μίσθωσης, η παρούσα αξία των ελάχιστων καταβολών των μισθωμάτων αναγνωρίζεται ως απαίτηση. Η διαφορά μεταξύ της μεικτής αξίας και της παρούσας αξίας της απαίτησης αναγνωρίζεται ως μη εισπραχθέν χρηματοοικονομικό έσοδο. Το έσοδο από τις μισθώσεις αναγνωρίζεται κατά την διάρκεια της μίσθωσης με χρήση της μεθόδου της καθαρής επένδυσης (net investment), η οποία αντανακλά σταθερό περιοδικό ποσοστό απόδοσης.

Στοιχεία του ενεργητικού που έχουν εκμισθωθεί σε τρίτους στα πλαίσια των λειτουργικών μισθώσεων καταχωρούνται ως ενσώματες ακινητοποιήσεις. Η απόσβεσή τους πραγματοποιείται κατά την διάρκεια τις αναμενόμενης ωφέλιμης ζωής τους, η οποία καθορίζεται μετά από σύγκριση με παρόμοιας φύσης ενσώματες ακινητοποιήσεις ιδιοκτησίας της εταιρείας. Το εισόδημα από εκμισθώσεις (εκτός ενδεχόμενων κινήτρων προς τους μισθωτές) αναγνωρίζεται με τη σταθερή μέθοδο κατά την διάρκεια της περιόδου μίσθωσης.

5.2.13. Αποθέματα

Τα αποθέματα αποτιμώνται στην χαμηλότερη αξία μεταξύ κόστους κτήσης και καθαρής ρευστοποιήσιμης αξίας.

Η καθαρή ρευστοποιήσιμη αξία είναι η εκτιμώμενη τιμή πώλησης κατά τη συνήθη πορεία των εργασιών, μειωμένη κατά το ποσό των εξόδων διάθεσης.

Το κόστος των ετοιμών προϊόντων και της παραγωγής σε εξέλιξη προσδιορίζεται με τη μέθοδο του σταθμικού κόστους και αποτελείται από τις πρώτες ύλες, το άμεσο κόστος εργασίας και τα γενικά βιομηχανικά έξοδα τα οποία κατανέμονται με βάση την κανονική παραγωγική δυναμικότητα.

Κατάλληλη μέριμνα λαμβάνεται για τα άχρηστα, απαξιωμένα και με πολύ χαμηλή κυκλοφοριακή ταχύτητα αποθέματα εφόσον αυτά υπερβαίνουν τα προβλεπόμενα. Η μείωση της αξίας από την λογιστική στην καθαρή ρευστοποιήσιμη και οι ζημιές στα αποθέματα, εξοδοποιούνται στην περίοδο στην οποία αντιστοιχεί η υποτίμηση ή ζημία.

5.2.14. Εμπορικές απαιτήσεις

Οι εμπορικές απαιτήσεις αναγνωρίζονται αρχικά στην εύλογη αξία τους και μεταγενέστερα αποτιμώνται στο αναπόσβεστο κόστος, με την μέθοδο του πραγματικού επιτοκίου, εκτός εάν το αποτέλεσμα της προεξόφλησης δεν είναι σημαντικό, μειωμένο με τυχόν πρόβλεψη απομείωσης. Οι προβλέψεις απομείωσης αναγνωρίζονται όταν υπάρχει αντικειμενική ένδειξη ότι η εταιρία δεν είναι σε θέση να εισπράξει όλα τα οφειλόμενα ποσά με βάση τους αρχικούς όρους της συμφωνίας.

Σημαντικές ταμειακές δυσκολίες του πελάτη, βεβαιότητα ότι ο πελάτης θα κηρύξει πτώχευση ή χρηματοοικονομική αναδιοργάνωση, αθέτηση ή παράλειψη της καταβολής των πληρωμών (για περισσότερες από 270 ημέρες καθυστέρησης) θεωρούνται ενδείξεις ότι οι εμπορικές απαιτήσεις είναι απομειωμένες.

Το ποσό της πρόβλεψης είναι η διαφορά μεταξύ της λογιστικής αξίας των απαιτήσεων και της ανακτήσιμης αξίας.

Η ανακτήσιμη αξία, εφόσον το οφειλόμενο ποσό εκκρεμεί για περίοδο μεγαλύτερη του ενός έτους, είναι η παρούσα αξία των προσδοκώμενων ταμιακών ροών προεξοφλούμενων με το πραγματικό επιτόκιο. Το ποσό της πρόβλεψης καταχωρείται ως έξοδο στην κατάσταση αποτελεσμάτων χρήσης.

5.2.15. Ταμειακά διαθέσιμα και ισοδύναμα στοιχεία

Τα ταμειακά διαθέσιμα και ισοδύναμα περιλαμβάνουν μετρητά, τις καταθέσεις όψεως, τις βραχυπρόθεσμες μέχρι τρεις μήνες επενδύσεις υψηλής ρευστοποίησης. Οι υπέρ-αναλήψεις εμπεριέχονται στον ισολογισμό στις βραχυπρόθεσμες υποχρεώσεις ως δανεισμός.

5.2.16. Μετοχικό κεφάλαιο

Οι κοινές μετοχές περιλαμβάνονται στα ίδια κεφάλαια. Τα άμεσα έξοδα για την έκδοση νέων μετοχών εμφανίζονται στη καθαρή θέση αφαιρετικά, καθαρά από φόρους. Όταν η Εταιρία ή τυχόν θυγατρικές της αγοράζουν ίδιες μετοχές, το ποσό που πληρώθηκε, περιλαμβανομένων οποιονδήποτε επιπλέον εξόδων και καθαρό από φορολογία εισοδήματος, εμφανίζεται αφαιρετικά από τα ίδια κεφάλαια τους υπό μορφή ιδίων μετοχών, έως ότου οι μετοχές αυτές ακυρωθούν ή επανεκδοθούν. Όταν οι εν λόγω μετοχές μετέπειτα πωληθούν ή επανεκδοθούν, η αξία οποιασδήποτε τέτοιας συναλλαγής θα περιληφθεί στα ίδια κεφάλαια.

5.2.17. Δανεισμός

Τα δάνεια καταχωρούνται αρχικά στην εύλογη αξία τους ως εισπραχθέντα ποσά μείον τα τυχόν άμεσα έξοδα για την πραγματοποίηση της συναλλαγής. Μεταγενέστερα, αποτιμώνται στο αναπόσβεστο κόστος βάσει της μεθόδου του πραγματικού επιτοκίου. Τυχόν διαφορά μεταξύ του εισπραχθέντος ποσού

(καθαρού από σχετικά έξοδα συναλλαγών) και της αξίας εξόφλησης αναγνωρίζεται στα αποτελέσματα κατά την διάρκεια του δανεισμού με τη μέθοδο του πραγματικού επιτοκίου. Τα δάνεια ταξινομούνται ως βραχυπρόθεσμες υποχρεώσεις, εκτός εάν η εταιρεία έχει το δικαίωμα να αναβάλλει την εξόφληση της υποχρέωσης για τουλάχιστον 12 μήνες μετά από την ημερομηνία του ισολογισμού.

5.2.18. Τρέχων και αναβαλλόμενος φόρος εισοδήματος

Ο τρέχων φόρος εισοδήματος υπολογίζεται πάνω στη βάση των φορολογικών νόμων που θεσπίζονται ή ουσιαστικά θεσπίζονται την ημέρα του ισολογισμού. Η διοίκηση περιοδικά αξιολογεί τα σημεία εκείνα στις φορολογικές δηλώσεις που σχετίζονται με καταστάσεις στις οποίες οι ισχύουσες φορολογικές διατάξεις υπόκεινται σε διαφορετική ερμηνεία και σχηματίζει προβλέψεις όπου απαιτείται πάνω στη βάση των ποσών που αναμένεται να πληρωθούν στις φορολογικές αρχές.

Αναβαλλόμενος φόρος ορίζεται ο φόρος ο οποίος αναμένεται να είναι πληρωτέος ή ανακτήσιμος για διαφορές μεταξύ της λογιστικής αξίας των στοιχείων ενεργητικού και υποχρεώσεων σε επίπεδο χρηματοοικονομικών καταστάσεων και των αντίστοιχων φορολογικών βάσεων που έχουν χρησιμοποιηθεί στον υπολογισμό του φορολογητέου κέρδους, και λογίζεται χρησιμοποιώντας τη μέθοδο υπολογισμού με βάση τον ισολογισμό.

Αναβαλλόμενος φόρος εισοδήματος δεν λογίζεται εάν προκύπτει από την αρχική αναγνώριση στοιχείου ενεργητικού ή παθητικού σε συναλλαγή άλλη εκτός της επιχειρηματικής συνένωσης και τη στιγμή της συναλλαγής δεν επηρεάζει ούτε το λογιστικό, ούτε το φορολογικό κέρδος ή ζημία.

Αναβαλλόμενες φορολογικές απαιτήσεις αναγνωρίζονται στο βαθμό που είναι πιθανόν να υπάρξουν μελλοντικά φορολογητέα κέρδη έναντι των οποίων θα χρησιμοποιηθούν οι προσωρινές διαφορές. Αναβαλλόμενες φορολογικές υποχρεώσεις αναγνωρίζονται πάντα.

Ο αναβαλλόμενος φόρος εισοδήματος καθορίζεται χρησιμοποιώντας φορολογικούς συντελεστές που είχαν τεθεί σε ισχύ ή είχαν ουσιαστικά τεθεί σε ισχύ μέχρι την ημερομηνία του ισολογισμού και αναμένεται να είναι σε ισχύ την περίοδο που οι αναβαλλόμενες φορολογικές απαιτήσεις θα καταστούν απαιτητές και οι υποχρεώσεις πληρωτέες.

Η αναβαλλόμενη φορολογία χρεώνεται ή πιστώνεται στα αποτελέσματα εκτός εάν αφορά στοιχεία που χρεώνονται ή πιστώνονται απευθείας στα λοιπά συνολικά εισοδήματα οπότε και η αναβαλλόμενη φορολογία λογιστικοποιείται απευθείας στα λοιπά συνολικά εισοδήματα.

5.2.19. Προμηθευτές

Οι προμηθευτές αναγνωρίζονται αρχικά στην εύλογη αξία τους και μεταγενέστερα στο αναπόσβεστο κόστος βάσει της μεθόδου του πραγματικού επιτοκίου.

5.2.20. Παροχές στο προσωπικό

(α) Βραχυπρόθεσμες παροχές

Οι βραχυπρόθεσμες παροχές προς το προσωπικό σε χρήμα και σε είδος, καταχωρούνται ως έξοδο όταν καθίστανται δουλευμένες.

(β) Παροχές μετά την έξοδο από την υπηρεσία

Οι παροχές μετά την έξοδο από την υπηρεσία περιλαμβάνουν τόσο προγράμματα καθορισμένων εισφορών όσο και προγράμματα καθορισμένων παροχών.

Το δεδουλευμένο κόστος των προγραμμάτων καθορισμένων εισφορών καταχωρείται ως έξοδο στην περίοδο που αφορά.

Οι υποχρεώσεις που απορρέουν από προγράμματα καθορισμένων παροχών στο προσωπικό υπολογίζονται στην προεξοφλημένη αξία των μελλοντικών παροχών προς το προσωπικό που έχουν καταστεί δεδουλευμένες κατά την ημερομηνία ισολογισμού. Η δέσμευση της καθορισμένης παροχής υπολογίζεται ετησίως από ανεξάρτητο αναλογιστή με τη χρήση της μεθόδου της προβεβλημένης πιστωτικής μονάδας (projected unit credit method).

Τα αναλογιστικά κέρδη και ζημίες που προκύπτουν από εμπειρικές προσαρμογές και από μεταβολές στις αναλογιστικές παραδοχές αναγνωρίζονται στα λοιπά συνολικά εισοδήματα στην περίοδο που προκύπτουν.

Το κόστος προϋπηρεσίας αναγνωρίζεται άμεσα στα αποτελέσματα.

(γ) Παροχές τερματισμού της απασχόλησης

Οι παροχές τερματισμού απασχόλησης είναι πληρωτέες όταν η εταιρεία, είτε τερματίζει την απασχόληση εργαζομένων πριν την συνταξιοδότηση, είτε μετά από απόφαση εργαζομένων να δεχθούν προσφορά παροχών σε αντάλλαγμα του τερματισμού της απασχόλησης τους. Η εταιρεία αναγνωρίζει τις παροχές τερματισμού της απασχόλησης ως υποχρέωση και έξοδο κατά την προγενέστερη μεταξύ των ακόλουθων ημερομηνιών: α) όταν η οικονομική οντότητα δεν δύναται πλέον να αποσύρει την προσφορά των εν λόγω παροχών και β) όταν η οικονομική οντότητα αναγνωρίζει κόστος αναδιάρθρωσης που εμπίπτει στο πεδίο του ΔΛΠ 37 και συνεπάγεται την καταβολή παροχών τερματισμού της απασχόλησης. Παροχές τερματισμού της απασχόλησης που οφείλονται 12 μήνες μετά την ημερομηνία του ισολογισμού προεξοφλούνται.

5.2.21. Προβλέψεις

Προβλέψεις αναγνωρίζονται όταν: α) υπάρχει μια τρέχουσα νομική ή τεκμαιρόμενη δέσμευση που απορρέει από παρελθόντα γεγονότα β) είναι πιθανόν ότι θα

απαιτηθεί εκροή πόρων για την εξόφληση της υποχρέωσης και γ) το απαιτούμενο ποσό μπορεί να εκτιμηθεί αξιόπιστα. Μελλοντικές ζημίες που συνδέονται με τρέχουσες δραστηριότητες της εταιρείας δεν εγγράφονται ως προβλέψεις.

Όπου υπάρχουν διάφορες παρόμοιες υποχρεώσεις, η πιθανότητα ότι θα απαιτηθεί εκροή κατά την εκκαθάριση προσδιορίζεται με την εξέταση της κατηγορίας υποχρεώσεων συνολικά. Πρόβλεψη αναγνωρίζεται ακόμα και εάν η πιθανότητα εκροής σχετικά με οποιοδήποτε στοιχείο που περιλαμβάνεται στην ίδια κατηγορία υποχρεώσεων μπορεί να είναι μικρή. Στις περιπτώσεις εκείνες που η επιχείρηση αναμένει μια πρόβλεψη να καλυφθεί από τρίτο, όπως για παράδειγμα συμβαίνει με τα ασφαλιστήρια συμβόλαια, η κάλυψη αναγνωρίζεται ως ξεχωριστή απαίτηση αλλά μόνο όταν η κάλυψη είναι ουσιαστικά εξασφαλισμένη.

Οι προβλέψεις υπολογίζονται στη παρούσα αξία των εξόδων τα οποία, βάση της καλύτερης εκτίμησης της διοίκησης, απαιτούνται για να καλυφθεί η παρούσα υποχρέωση κατά την ημερομηνία ισολογισμού. Το προεξοφλητικό επιτόκιο που χρησιμοποιείται για τον προσδιορισμό της παρούσας αξίας αντικατοπτρίζει τις τρέχουσες εύλογες εκτιμήσεις για την χρονική αξία του χρήματος που αφορούν την συγκεκριμένη υποχρέωση.

5.2.22. Επιχορηγήσεις

Οι κρατικές επιχορηγήσεις αναγνωρίζονται στην εύλογη αξία τους όταν αναμένεται με βεβαιότητα ότι η επιχορήγηση θα εισπραχθεί και η εταιρεία θα συμμορφωθεί με όλους τους προβλεπόμενους όρους.

Κρατικές επιχορηγήσεις που αφορούν έξοδα, αναβάλλονται και αναγνωρίζονται στα αποτελέσματα έτσι ώστε να αντιστοιχίζονται με τις δαπάνες που προορίζονται να αποζημιώσουν.

Οι κρατικές επιχορηγήσεις που σχετίζονται με την αγορά ενσώματων παγίων περιλαμβάνονται στις μακροπρόθεσμες υποχρεώσεις ως κρατικές επιχορηγήσεις επομένων χρήσεων και μεταφέρονται ως έσοδα (πιστώνονται) στην κατάσταση αποτελεσμάτων με την σταθερή μέθοδο, κατά την διάρκεια της αναμενόμενης ωφέλιμης ζωής των σχετικών παγίων στοιχείων.

5.2.23. Αναγνώριση Εσόδων

Τα έσοδα περιλαμβάνουν την εύλογη αξία από τη πώληση αγαθών και υπηρεσιών, καθαρή από το φόρο προστιθέμενης αξίας, εκπτώσεις και επιστροφές. Η αναγνώριση των εσόδων γίνεται ως εξής:

Πωλήσεις αγαθών

Τα έσοδα από πωλήσεις αγαθών αναγνωρίζονται όταν οι ουσιαστικοί κίνδυνοι και τα οφέλη από την κυριότητα των αγαθών μεταβιβάζονται στον αγοραστή τους (συνήθως κατά την παράδοση και αποδοχή τους από τον πελάτη) και εφόσον έχει εξασφαλιστεί σε εύλογο βαθμό η δυνατότητα είσπραξης του οφειλόμενου ποσού.

Παροχή υπηρεσιών

Τα έσοδα από παροχή υπηρεσιών αναγνωρίζονται την περίοδο που παρέχονται οι υπηρεσίες, με βάση το στάδιο ολοκλήρωσης της παρεχόμενης υπηρεσίας σε σχέση με το σύνολο των παρεχομένων υπηρεσιών.

Έσοδα από τόκους

Τα έσοδα από τόκους αναγνωρίζονται βάσει χρονικής αναλογίας και με τη χρήση του πραγματικού επιτοκίου. Όταν υπάρχει απομείωση των απαιτήσεων, η λογιστική αξία αυτών μειώνεται στο ανακτήσιμο ποσό τους το οποίο ισούται με την παρούσα αξία των αναμενόμενων μελλοντικών ταμιακών ροών προεξοφλούμενων με το αρχικό πραγματικό επιτόκιο. Στη συνέχεια λογίζονται τόκοι με το ίδιο επιτόκιο επί της απομειωμένης (νέας λογιστικής) αξίας.

5.2.24. Κόστος δανεισμού

Το καθαρό χρηματοδοτικό κόστος αποτελείται από τους δεδουλευμένους τόκους επί των συναφθέντων δανείων, που υπολογίζονται βάσει της μεθόδου του πραγματικού επιτοκίου.

Χρηματοοικονομικά έξοδα που προκύπτουν από τον δανεισμό των κεφαλαίων που χρησιμοποιούνται για χρηματοδότηση αγοράς ενσώματων ακινητοποιήσεων, κεφαλαιοποιούνται κατά την χρονική περίοδο που απαιτείται για την προετοιμασία και την ολοκλήρωση του παγίου για μελλοντική χρήση. Λοιπές κατηγορίες χρηματοοικονομικών εξόδων από δανεισμό αναγνωρίζονται στα αποτελέσματα της χρήσης ως έξοδα.

5.2.25. Μερίσματα

Τα μερίσματα λογίζονται ως έσοδα όταν το δικαίωμα για την είσπραξη τους έχει θεμελιωθεί.

5.2.26. Διανομή Μερισμάτων

Τα μερίσματα καταχωρούνται στις χρηματοοικονομικές καταστάσεις την περίοδο που εγκρίνονται από την Γενική Συνέλευση των Μετόχων.

5.2.27. Περιουσιακά Στοιχεία κατεχόμενα προς πώληση

Τα περιουσιακά στοιχεία κατεχόμενα προς πώληση, αποτιμώνται στην χαμηλότερη μεταξύ λογιστικής και εύλογης αξίας μείον τα έξοδα που προκύπτουν από την συναλλαγή πώλησης, εάν η λογιστική αξία είναι ανακτήσιμη κυρίως μέσω μιας συναλλαγής πώλησης παρά μέσω της συνεχιζόμενης χρήσης τους.

5.2.28. Κέρδη ανά μετοχή

Τα βασικά κέρδη ανά μετοχή υπολογίζονται διαιρώντας τα καθαρά κέρδη που αναλογούν στους μετόχους της μητρικής Εταιρείας με το μέσο σταθμισμένο αριθμό

κοινών μετοχών που είναι σε κυκλοφορία κατά τη διάρκεια κάθε έτους, εξαιρώντας τον μέσο όρο των κοινών μετοχών που αποκτήθηκαν ως ίδιες μετοχές.

Τα απομειούμενα κέρδη ανά μετοχή υπολογίζονται διαιρώντας το καθαρό κέρδος που αποδίδεται στους μετόχους της μητρικής (αφού αφαιρεθεί ο τόκος επί των μετατρέψιμων μετοχών, μετά φόρων) με τον μέσο σταθμισμένο αριθμό των μετοχών σε κυκλοφορία κατά τη διάρκεια του έτους (προσαρμοσμένο για την επίδραση των απομειούμενων μετατρέψιμων μετοχών).

Ο μέσος σταθμισμένος αριθμός των κοινών μετοχών σε κυκλοφορία κατά τη διάρκεια της λογιστικής περιόδου και για όλες τις παρουσιαζόμενες λογιστικές περιόδους προσαρμόζεται για γεγονότα που έχουν μεταβάλει τον αριθμό των κοινών μετοχών σε κυκλοφορία χωρίς αντίστοιχη μεταβολή στους πόρους.

5.2.29. Συγκριτικά στοιχεία και στρογγυλοποιήσεις

Διαφορές που παρουσιάζονται μεταξύ των ποσών στις χρηματοοικονομικές καταστάσεις και των αντίστοιχων ποσών στις σημειώσεις οφείλονται σε στρογγυλοποιήσεις δεκαδικών ποσών στην ακέραια μονάδα. Επιπλέον στις περιπτώσεις που κρίνεται απαραίτητο, τα συγκριτικά στοιχεία των προηγούμενων χρήσεων αναταξινομούνται για να καταστούν ομοειδή με τα στοιχεία της τρέχουσας χρήσης, με ανάλογη γνωστοποίηση.

5.3. Διαχείριση χρηματοοικονομικού κινδύνου

Η εταιρεία δεν κατέχει ουσιαστικά χρηματοοικονομικά στοιχεία που να διαπραγματεύονται σε ενεργές αγορές εκτός από ίδιες μετοχές αξίας κτήσης € 108,91 χιλ. (σημείωση 6.8).

5.3.1. Παράγοντες χρηματοοικονομικού κινδύνου

Η εταιρεία εκτίθεται σε χρηματοοικονομικούς κινδύνους όπως κινδύνους αγοράς (μεταβολές σε συναλλαγματικές ισοτιμίες, κίνδυνο ταμειακών ροών και κίνδυνο εύλογης αξίας από μεταβολές των επιτοκίων και κίνδυνο τιμών), πιστωτικό κίνδυνο και κίνδυνο ρευστότητας.

(α) Κίνδυνος αγοράς

Συναλλαγματικός κίνδυνος

Η Εταιρεία έχει συναλλαγές σε ξένο νόμισμα σε περιορισμένη έκταση. Δεν υπάρχουν σημαντικές απαιτήσεις και υποχρεώσεις σε άλλο νόμισμα πλην του ευρώ. Επομένως, δεν υπάρχουν συνθήκες που θα μπορούσαν να την εκθέσουν σε υψηλό συναλλαγματικό κίνδυνο.

Κίνδυνος επιτοκίων

Το χρηματοοικονομικό κόστος από το σύνολο του τραπεζικού δανεισμού της εταιρείας είναι κυμαινόμενο με βάση το euribor. Ο τραπεζικός δανεισμός είναι αποκλειστικά σε ευρώ. Η διοίκηση πιστεύει ότι δεν υφίστανται σημαντικοί κίνδυνοι από πιθανή μεταβολή των επιτοκίων, ενώ η επίπτωση στην πιστοληπτική ικανότητα της εταιρείας από το κόστος δανεισμού είναι περιορισμένη.

Τα έσοδα της Εταιρίας καθώς και οι λειτουργικές ταμειακές ροές είναι σε μεγάλο βαθμό ανεξάρτητες από τις διακυμάνσεις επιτοκίων στην αγορά διότι η εταιρεία δεν διαθέτει άλλα έντοκα περιουσιακά στοιχεία ενεργητικού.

Η έκθεση σε κινδύνους οι οποίοι οφείλονται σε διακύμανση επιτοκίων επί των δανειακών υποχρεώσεων περιορίζεται ως κίνδυνος ταμιακών ροών από μεταβολές στα κυμαινόμενα επιτόκια.

Η προσέγγιση της εταιρείας συνίσταται σε συνεχή επισκόπηση των τάσεων των επιτοκίων, και της διάρκειας των αναγκών χρηματοδότησης.

Ο παρακάτω πίνακας παρουσιάζει την ευαισθησία του αποτελέσματος της χρήσης καθώς και των ιδίων κεφαλαίων σε μία λογική μεταβολή του επιτοκίου κατά 1 μονάδα. Οι αλλαγές στα επιτόκια εκτιμάται ότι κινούνται σε μία λογική βάση σε σχέση με τις πρόσφατες συνθήκες της αγοράς.

	<u>2017</u>	<u>2016</u>
Ευαισθησία αποτελέσματος	82.294	84.917

Κίνδυνος μεταβολής τιμών

Οι βασικές πρώτες ύλες που χρησιμοποιούνται στην παραγωγή είναι τα φυτικά έλαια, τα χημικά παράγωγα αυτών και το ζωικό λίπος. Στην παραγωγή ειδών συσκευασίας χρησιμοποιούνται διάφοροι τύποι πλαστικών. Η τιμή των παραπάνω κυμαίνεται ανάλογα με την προσφορά και τη ζήτηση στην παγκόσμια αγορά, δεδομένου ότι τα περισσότερα είναι χρηματιστηριακά προϊόντα. Λόγω του αυξημένου ανταγωνισμού του κλάδου, τυχόν αυξήσεις των διεθνών και εγχωρίων τιμών της πρώτης ύλης δεν μετακυλίνουν εύκολα στην τελική τιμή των προϊόντων, γεγονός που ενέχει τον κίνδυνο αρνητικής επίδρασης στα αποτελέσματα της Εταιρείας. Για το σκοπό αυτό, η Εταιρεία, ετησίως, αναζητά και τελικά χρησιμοποιεί τον προμηθευτή εκείνο, ο οποίος της εξασφαλίζει την καλύτερη τιμή, μειώνοντας τον κίνδυνο εξάρτησης. Για την αντιστάθμιση του κινδύνου αυτού δεν χρησιμοποιούνται παράγωγα.

(β) Πιστωτικός κίνδυνος

Δεδομένης της οικονομικής κρίσης ο πιστωτικός κίνδυνος είναι αυξημένος. Για την αντιμετώπιση του κινδύνου η εταιρεία παρακολουθεί συνεχώς την οικονομική κατάσταση των οφειλετών της και κάνει τις απαιτούμενες ενέργειες, (ασφάλεια

πιστώσεων, νομικές ενέργειες) με βάση την πιστωτική πολιτική της, για τη μείωση του κινδύνου αυτού.

Για την εταιρεία οι εισπρακτέοι εμπορικοί λογαριασμοί περιλαμβάνουν κυρίως απαιτήσεις από τον πελάτη των επωνύμων προϊόντων στην Ελληνική αγορά (το υπόλοιπο του οποίου είναι ασφαλισμένο μέσω ασφαλιστηρίου πιστώσεων), μεγάλες αλυσίδες super market για προϊόντα ιδιωτικής ετικέτας και μεγάλους οίκους του εξωτερικού. Για τη δραστηριότητα των ξενοδοχειακών προϊόντων, οι εισπρακτέοι εμπορικοί λογαριασμοί περιλαμβάνουν κυρίως απαιτήσεις από ξενοδοχειακές επιχειρήσεις του εσωτερικού και του εξωτερικού.

Ο παρακάτω πίνακας παρουσιάζει την κατανομή των εμπορικών απαιτήσεων.

	2017	2016
Τρέχον υπόλοιπο πελατών και εισπρακτέων επιταγών	5.531.547	6.383.900
Πέραν πιστωτικής περιόδου αλλά μη απομειωμένο	162.540	175.879
Απομειωμένο υπόλοιπο	<u>(1.108.431)</u>	<u>(1.277.010)</u>
Σύνολο	4.585.656	5.282.770

Η κίνηση της πρόβλεψης των απομειωμένων εμπορικών απαιτήσεων παρουσιάζεται παρακάτω:

Υπόλοιπο 31.12.2016	(1.277.010)
Χρησιμοποίηση πρόβλεψης για διαγραφή	184.272
Νέα πρόβλεψη στη χρήση	(15.693)
Υπόλοιπο 31.12.2017	(1.108.431)

(γ) Κίνδυνος ρευστότητας

Κίνδυνος ρευστότητας – ταμειακών ροών

Η διαχείριση του κινδύνου ρευστότητας περιλαμβάνει τη διασφάλιση ύπαρξης επαρκών διαθεσίμων και ισοδυνάμων καθώς και την εξασφάλιση της πιστοληπτικής ικανότητας, μέσω της ύπαρξης επαρκών πιστωτικών ορίων από τις συνεργαζόμενες τράπεζες.

Η εταιρεία σύμφωνα με τις παρούσες Χρηματοοικονομικές Καταστάσεις της 31.12.2017 εμφανίζει θετικό κεφάλαιο κίνησης, βελτιωμένες θετικές λειτουργικές ροές και σημαντικά ταμειακά διαθέσιμα. Συνεπώς δεν προβλέπεται σημαντικός κίνδυνος ρευστότητας.

Οι ανάγκες ρευστότητας παρακολουθούνται από την εταιρεία σε καθημερινή και εβδομαδιαία βάση, καθώς και σε μια κυλιόμενη περίοδο 30 ημερών. Οι μεσο-

μακροπρόθεσμες ανάγκες ρευστότητας για τους επόμενους 6 μήνες και το επόμενο έτος προσδιορίζονται τριμηνιαία.

Η ληκτότητα των χρηματοοικονομικών υποχρεώσεων βάσει των εκτιμώμενων μη προεξοφλημένων συμβατικών εκροών την 31^η Δεκεμβρίου 2017 και 2016 αντίστοιχα έχει ως εξής:

	2017			
	Βραχυπρόθεσμες εντός 6 μηνών		Μακροπρόθεσμες 1 έως 5 έτη πάνω από 5 έτη	
	6 έως 12 μήνες			
Δανεισμός	1.102.341	1.102.341	6.342.293	-
Υποχρεώσεις χρηματοδοτικών μισθώσεων	76.708	78.825	358.072	-
Εμπορικές και Λοιπές Υποχρεώσεις	3.899.071	-	-	-
	5.078.120	1.181.166	6.700.365	-

	2016			
	Βραχυπρόθεσμες εντός 6 μηνών		Μακροπρόθεσμες 1 έως 5 έτη πάνω από 5 έτη	
	6 έως 12 μήνες			
Δανεισμός	2.121.019	2.121.019	3.987.046	-
Υποχρεώσεις χρηματοδοτικών μισθώσεων	55.218	67.306	402.861	-
Εμπορικές και Λοιπές Υποχρεώσεις	3.525.766	-	-	-
	5.702.003	2.188.324	4.389.906	-

Ο αναμενόμενος χρόνος είσπραξης των πελατών που δεν έχουν υποστεί απομείωση παρουσιάζονται στον ακόλουθο πίνακα:

	2017	2016
Λιγότερο από 6 μήνες	4.433.356	5.121.751
Μεταξύ 6 μηνών και 1 έτους	152.300	161.019
	4.585.656	5.282.770

5.3.2. Προσδιορισμός εύλογων αξιών

Η εταιρεία χρησιμοποιεί την κατωτέρω ιεραρχία για τον προσδιορισμό και τις γνωστοποιήσεις των εύλογων αξιών χρηματοοικονομικών στοιχείων, με βάση τη μέθοδο αποτίμησης που ακολουθεί:

Επίπεδο 1: οι εύλογες αξίες προσδιορίζονται με αναφορά σε δημοσιευμένες τιμές συναλλαγής ενεργού αγοράς.

Επίπεδο 2: οι εύλογες αξίες προσδιορίζονται με τεχνικές επιμέτρησης για τις οποίες όλες οι παράμετροι οι οποίες έχουν σημαντική επίπτωση στην καταχωρηθείσα εύλογη αξία, υποστηρίζονται από τιμές παρατηρήσιμων συναλλαγών της αγοράς (άμεσα ή έμμεσα).

Επίπεδο 3: οι εύλογες αξίες προσδιορίζονται με τεχνικές επιμέτρησης για τις οποίες οι παράμετροι οι οποίες έχουν σημαντική επίπτωση στην καταχωρηθείσα εύλογη αξία, δεν υποστηρίζονται από τιμές παρατηρήσιμων συναλλαγών της αγοράς.

5.3.3. Γνωστοποίηση Χρηματοοικονομικών μέσων.

Τα χρηματοοικονομικά μέσα ανά κατηγορία διακρίνονται σε χρηματοοικονομικά περιουσιακά στοιχεία που αποτελούνται από επενδύσεις σε αμοιβαία κεφάλαια, πελάτες, επιταγές εισπρακτές, ταμειακά διαθέσιμα και σε χρηματοοικονομικές υποχρεώσεις που αποτελούνται από δάνεια, συμβάσεις χρηματοδοτικής μίσθωσης, Προμηθευτές και λοιπές χρηματοοικονομικές υποχρεώσεις.

Στοιχεία Ενεργητικού	31.12.2017	31.12.2016
Αποτιμώμενα στο αναπόσβεστο κόστος		
<u>Κυκλοφορούντα περιουσιακά στοιχεία</u>		
Πελάτες (ανοιχτό υπόλοιπο)	4.539.873	4.409.749
Πελάτες (καλυμμένο με επιταγές)	45.783	873.021
Λοιπές απαιτήσεις	365.552	240.583
Ταμιακά διαθέσιμα και ισοδύναμα	1.918.717	777.821
Αποτιμώμενα στην εύλογη αξία		
<i>Στοιχεία Παθητικού</i>		
Αποτιμώμενα στο αναπόσβεστο κόστος		
Μακροπρόθεσμες υποχρεώσεις		
Δάνεια	6.342.293	3.987.046
Υποχρεώσεις από συμβάσεις χρηματοδοτικής μίσθωσης	358.072	402.861
Βραχυπρόθεσμες υποχρεώσεις		
Προμηθευτές και λοιπές υποχρεώσεις	3.899.071	3.525.766
Δάνεια	2.204.682	4.242.037
Υποχρεώσεις από συμβάσεις χρηματοδοτικής μίσθωσης	155.532	122.524

5.4. Σημαντικές λογιστικές εκτιμήσεις και κρίσεις της διοικήσεως

Οι εκτιμήσεις και οι κρίσεις της διοίκησης επανεξετάζονται διαρκώς και βασίζονται σε ιστορικά δεδομένα και προσδοκίες για μελλοντικά γεγονότα, που κρίνονται εύλογες σύμφωνα με τα ισχύοντα.

5.4.1. Σημαντικές λογιστικές εκτιμήσεις και παραδοχές

Η εταιρεία προβαίνει σε εκτιμήσεις και παραδοχές, που αφορούν κυρίως τον προσδιορισμό της ωφέλιμης ζωής των παγίων στοιχείων, την ανάγκη επανεκτίμησης της εύλογης αξίας των ακινήτων, τον προσδιορισμό της εύλογης αξίας των επενδύσεων σε ακίνητα, τον προσδιορισμό της ανακτήσιμης αξίας των απαιτήσεων, την αναγνώριση των ενδεχόμενων υποχρεώσεων και τον έλεγχο απομείωσης των περιουσιακών στοιχείων. Οι εκτιμήσεις και παραδοχές που

ενέχουν σημαντικό κίνδυνο να προκαλέσουν ουσιώδεις προσαρμογές στις λογιστικές αξίες των περιουσιακών στοιχείων και των υποχρεώσεων στους επόμενους 12 μήνες έχουν ως εξής:

Εύλογη αξία ιδιοχρησιμοποιούμενων ακινήτων

Η διοίκηση προέβη σε επανεκτίμηση της εύλογης αξίας των ιδιοχρησιμοποιούμενων ακινήτων της, την 31 Δεκεμβρίου 2015.

Φόρος εισοδήματος

Οι φορολογικές δηλώσεις της εταιρείας είτε έχουν εξετασθεί από τις φορολογικές αρχές, είτε έχουν ελεγχθεί, σύμφωνα με το άρθρο 82 παρ. 5 Ν. 2238/1994 όπως τροποποιήθηκε και ισχύει με το άρθρο 65α του Ν. 4174/2013 και η εταιρεία έχει λάβει εκθέσεις Φορολογικής Συμμόρφωσης Ανεξάρτητου Ορκωτού Ελεγκτή Λογιστή με συμπέρασμα «χωρίς επιφύλαξη».

Από τις πρώην θυγατρικές εταιρείες παραμένει ανέλεγκτο μόνο το χρονικό διάστημα από 01/01 έως 30/06/2014 της εταιρείας ΡΛΙΑΣ ΕΜΠΟΡΙΚΗ ΑΕ η οποία συγχωνεύθηκε από την ΠΑΠΟΥΤΣΑΝΗΣ Α.Β.Ε.Ε. με τις διατάξεις του ν.2166/1993 με ισολογισμό μετασχηματισμού την 30 Ιουνίου 2014.

Επίσης σημειώνεται ότι για τη χρήση 2017 βρίσκεται σε εξέλιξη ο φορολογικός έλεγχος της εταιρείας από ανεξάρτητους ορκωτούς ελεγκτές λογιστές.

Η διοίκηση εκτιμά ότι δεν συντρέχει ανάγκη σχηματισμού πρόβλεψης, στις Χρηματοοικονομικές της καταστάσεις, για κάλυψη τυχόν διαφορών από φορολογικούς ελέγχους.

Με βάση το επιχειρηματικό σχέδιο και τους προϋπολογισμούς των επόμενων χρήσεων εκτιμάται βάσιμα ότι το ύψος των συσσωρευμένων φορολογικών ζημιών της εταιρείας, που μπορούν να συμψηφιστούν με φορολογικά κέρδη των τριών επομένων χρήσεων, ανέρχεται στο ποσό των 3,5 περίπου εκατομμυρίων ευρώ. Συνεπώς το ποσό φόρου που αναλογεί επί των ζημιών αυτών δεν θα καταβληθεί και έχει αναγνωρισθεί ως φορολογική απαίτηση, η οποία συμψήφισε αντίστοιχες φορολογικές υποχρεώσεις.

Προβλέψεις για επίδικες ή υπό διαιτησία διαφορές

Η Διοίκηση σχηματίζει αντίστοιχες προβλέψεις για εκκρεμείς δικαστικές υποθέσεις όταν εκτιμά πως η έκβαση της υπόθεσης θα είναι εις βάρος της εταιρείας.

Λόγω της αβέβαιης φύσης των δικαστικών υποθέσεων, η τελική έκβαση ή το τελικό κόστος διακανονισμού των υποθέσεων μπορεί να διαφέρει σημαντικά από τις αρχικές εκτιμήσεις.

5.4.2. Καθοριστικές κρίσεις της διοίκησης για την εφαρμογή των λογιστικών αρχών

Εκτίμηση ανακτήσιμης αξίας απαιτήσεων, για απομείωση της αξίας τους στο ανακτήσιμο ύψος τους.

Γίνεται εξέταση σε κάθε ημερομηνία ισολογισμού, με βάση την καθυστέρηση της είσπραξης μετά το συμβατικό χρόνο, την πληροφόρηση για την φερεγγυότητα του πελάτη και τις δικαστικές και εξώδικες ενέργειες που έχουν αναληφθεί.

Εκτίμηση ανακτήσιμης αξίας αποθεμάτων από τη χρήση ή την πώλησή τους, για απομείωση της αξίας τους στο ανακτήσιμο ύψος τους. Γίνεται εξέταση σε κάθε ημερομηνία ισολογισμού, με βάση την βραδύτητα της κίνησης των αποθεμάτων, την φυσική τους κατάσταση, την δυνατότητα επαναχρησιμοποίησης ή της πώλησης σε αξίες μεγαλύτερες από το κόστος κτήσης τους.

Πληροφόρηση κατά τομέα

Η Εταιρεία έχει ένα και μόνο επιχειρηματικό τομέα δραστηριότητας, αυτόν της παραγωγής (στην Ελλάδα) καταναλωτικών ειδών και διάθεσης τους στις αγορές εσωτερικού και εξωτερικού.

Οι πωλήσεις της εταιρείας, για την κλεισμένη και την προηγούμενη χρήση, σε επίπεδο γεωγραφικής προέλευσης των πελατών παρουσιάζονται στον ακόλουθο πίνακα:

	2017		2016	
Πωλήσεις Εσωτερικού	12.686.378	61,06%	11.558.202	64,10%
Πωλήσεις Εξωτερικού	8.089.072	38,94%	6.473.925	35,90%
Σύνολο πωλήσεων	20.775.451	100,00%	18.032.127	100,00%

Όλα τα μη κυκλοφορούντα στοιχεία του ενεργητικού της Εταιρείας βρίσκονται στην Ελλάδα.

Η Εταιρεία, για τη χρήση που έληξε την 31.12.2017, είχε δύο σημαντικούς πελάτες. Ο πρώτος αντιπροσώπευε πωλήσεις ύψους 2,8 εκατ. Ευρώ (13,3% των συνολικών πωλήσεων) και ο δεύτερος αντιπροσώπευε πωλήσεις ύψους 2,7 εκατ. Ευρώ (12,9% των συνολικών πωλήσεων). Ο κάθε ένας από τους λοιπούς πελάτες αντιπροσωπεύει ποσοστό μικρότερο του 10% των πωλήσεων της Εταιρείας.

6. Επεξηγηματικές σημειώσεις επί τω κονδυλίων των Χρηματοοικονομικών Καταστάσεων

6.1. Ενσώματα Πάγια

Κτίρια - Οικόπεδα

Για τον προσδιορισμό της εύλογης αξίας (Fair Value) των προς εκτίμηση ακινήτων έχει χρησιμοποιηθεί η μέθοδος Υπολειμματικού Κόστους Αντικατάστασης σε συνδυασμό με τη μέθοδο Συγκριτικών στοιχείων ή Κτηματαγοράς. Με βάση αυτή τη μέθοδο υπολογίστηκε ξεχωριστά η εύλογη αξία της γης και το κόστος αντικατάστασης των κτισμάτων απομειωμένο κατά επιλεγμένο συντελεστή που αντιπροσωπεύει την λειτουργική και τεχνολογική απαξίωσή τους. Το άθροισμα των δύο επί μέρους αξιών (εύλογη αξία γης συν αποσβεσμένο κόστος αντικατάστασης των κτισμάτων) αποτελεί την εύλογη αξία του ακινήτου. Για τον προσδιορισμό της εύλογης αξίας του γηπέδου εφαρμόστηκε η μέθοδος των συγκριτικών στοιχείων ή κτηματαγοράς.

Τα ενσώματα πάγια περιουσιακά στοιχεία αναλύονται ως εξής:

	31.12.2017	31.12.2016
Ιδιότητα πάγια	24.560.882	24.273.843
Μισθωμένα Πάγια	795.090	670.235
	25.355.972	24.944.078

Ανάλυση Ιδιοκτητων παγίων

	Γήπεδα & Οικόπεδα	Κτίρια & Κτιριακές Εγκαταστάσεις	Μηχανήματα και μηχανολογικές Εγκαταστάσεις	Λοιπός Εξοπλισμός	Πάγια υπό εκτέλεση	ΣΥΝΟΛΑ
<u>Αξία κτήσεως ή αποτιμήσεως</u>						
Κατά την 1 Ιανουαρίου 2016	1.500.028	5.191.779	27.917.843	2.044.017	90.405	36.744.068
Προσθήκες	-	59.764	1.345.036	58.931	446.229	1.909.960
Διαγραφή	-	-	-	(306.855)	-	(306.855)
Μεταφορές από «υπό εκτέλεση»	-	-	365.348	-	(365.348)	-
Εκποιήσεις	-	-	(185.501)	-	-	(185.501)
Κατά την 31 Δεκεμβρίου 2016	1.500.028	5.251.542	29.442.726	1.796.093	171.286	38.161.672
Κατά την 1 Ιανουαρίου 2017	1.500.028	5.251.542	29.442.726	1.796.093	171.286	38.161.672
Προσθήκες	-	3.990	818.067	30.863	599.832	1.452.752
Εκποιήσεις	-	-	(68.694)	-	-	(68.694)
Κατά την 31 Δεκεμβρίου 2017	1.500.028	5.255.532	30.192.099	1.826.956	771.118	39.545.730

	Γήπεδα & Οικόπεδα	Κτίρια & Κτιριακές Εγκαταστάσεις	Μηχανήματα και μηχανολογικές Εγκαταστάσεις	Λοιπός Εξοπλισμός	Πάγια υπό εκτέλεση	ΣΥΝΟΛΑ
<u>Συσσωρευμένες Αποσβέσεις</u>						
Κατά την 1 Ιανουαρίου 2016	-	-	11.037.234	1.965.510	-	13.002.744
Αποσβέσεις χρήσεως	-	98.588	1.126.267	23.107	-	1.247.962
Αποσβέσεις εκπονηθέντων	-	-	(56.021)	(306.853)	-	(362.874)
Κατά την 31 Δεκεμβρίου 2016	-	98.588	12.107.479	1.681.764	-	13.887.831
Κατά την 1 Ιανουαρίου 2017	-	98.588	12.107.479	1.681.764	-	13.887.831
Αποσβέσεις χρήσεως	-	99.936	990.272	28.206	-	1.118.413
Αποσβέσεις εκπονηθέντων	-	-	(21.394)	-	-	(21.394)
Κατά την 31 Δεκεμβρίου 2017	-	198.524	13.076.357	1.709.970	0	14.984.851
<u>Αναπόσβεστη Αξία</u>						
Κατά την 31 Δεκεμβρίου 2016	1.500.028	5.152.954	17.335.247	114.329	171.286	24.273.841
Κατά την 31 Δεκεμβρίου 2017	1.500.028	5.057.009	17.115.743	116.986	771.118	24.560.882

α) Για την εξασφάλιση ομολογιακού δανείου, το ανεξόφλητο υπόλοιπο του οποίου την 31.12.2017 ανέρχεται σε ποσό των 6.000.000 ευρώ, έχει εγγραφεί επί των ιδιοχρησιμοποιούμενων ακινήτων υποθήκη ποσού 7.200.000 €.

Επιπλέον έχουν εγγραφεί Α' προσημείωση υποθήκης ποσού € 2.000.000 για την εξασφάλιση κεφαλαίων κίνησης.

β) Η ανάλυση του ιστορικού κόστους κτήσεως των ιδιοχρησιμοποιούμενων οικοπέδων και κτιρίων καθώς και των μεταβολών της εύλογης αξίας τους, σύμφωνα με την εκτίμηση που πραγματοποιήθηκε σε προηγούμενη χρήση, αναφέρεται στη σημείωση 6.09.

Ανάλυση μισθωμένων παγίων

Τα Μισθωμένα Πάγια αφορούν μηχανήματα και Η/Υ και αναλύονται ως εξής:

Αξία κτήσεως

Κατά την 1 Ιανουαρίου 2016	512.497
Προσθήκες	195.300
Κατά την 31 Δεκεμβρίου 2016	707.797
Κατά την 1 Ιανουαρίου 2017	707.797
Προσθήκες	158.180
Κατά την 31 Δεκεμβρίου 2017	865.977
<u>Αποσβέσεις</u>	
Κατά την 1 Ιανουαρίου 2016	16.565
Αποσβέσεις χρήσεως	20.997
Κατά την 31 Δεκεμβρίου 2016	37.562

Κατά την 1 Ιανουαρίου 2017	37.562
Αποσβέσεις χρήσεως	33.324
Κατά την 31 Δεκεμβρίου 2017	70.887

Αναπόσβεστη Αξία

Κατά την 31 Δεκεμβρίου 2016	670.235
Κατά την 31 Δεκεμβρίου 2017	795.090

6.2. Επενδύσεις σε Ακίνητα

Οι επενδύσεις σε ακίνητα αφορούν αγροτεμάχια με ισόγεια οικία που κατέχει η Εταιρεία (στην Εύβοια), εύλογης αξίας 235.000 ευρώ. Στη χρήση 2015 σημειώθηκε μείωση της εύλογης αξίας κατά ποσό 5.000€ που αναγνωρίστηκε στα αποτελέσματα (άλλα έξοδα).

Ανάλυση μεταβολής

	Αξία παγίων (Ιστορικό κόστος)	Αξία Εκτίμησης 31.12.2015	Διαφορά εκτίμησης προηγ. Χρήσεων	Διαφορά εκτίμησης 31.12.2015
Επενδύσεις σε ακίνητα	262.000	235.000	(22.000)	(5.000)

6.3. Άυλα Περιουσιακά Στοιχεία

Τα Άυλα Περιουσιακά Στοιχεία αφορούν αγοραζόμενο λογισμικό Η/Υ και κόστος ανάπτυξης νέων προϊόντων. Αναλύονται ως εξής:

	Λογισμικό Η/Υ	Κόστος ανάπτυξης	Σύνολο
<u>Αξία κτήσεως ή αποτιμήσεως</u>			
Κατά την 1 Ιανουαρίου 2016	1.823.513	231.797	2.055.310
Προσθήκες	40.997	-	40.997
Κατά την 31 Δεκεμβρίου 2016	1.864.510	231.797	2.096.307
Κατά την 1 Ιανουαρίου 2017	1.864.510	231.797	2.096.307
Προσθήκες	12.090	-	12.090
Κατά την 31 Δεκεμβρίου 2017	1.876.600	231.797	2.108.397

Συσσωρευμένες Αποσβέσεις

Κατά την 1 Ιανουαρίου 2016	1.723.232	222.262	1.945.494
Αποσβέσεις χρήσεως	47.071	1.399	48.470
Κατά την 31 Δεκεμβρίου 2016	1.770.303	223.661	1.993.965
Κατά την 1 Ιανουαρίου 2017	1.770.303	223.661	1.993.965
Αποσβέσεις χρήσεως	36.914	1.253	38.167
Κατά την 31 Δεκεμβρίου 2017	1.770.303	223.661	2.032.132

Αναπόσβεστη Αξία

Κατά την 31 Δεκεμβρίου 2016	94.207	8.136	102.342
Κατά την 31 Δεκεμβρίου 2017	106.297	8.136	76.264

6.4. Πελάτες και λοιπές απαιτήσεις (μη κυκλοφορούν στοιχείο)

Αφορούν μακροπρόθεσμες εγγυήσεις και λοιπές απαιτήσεις και η κίνηση τους, εντός των χρήσεων 2017 και 2016, είχε ως ακολούθως:

	Εγγυήσεις	Λοιπές απαιτήσεις	Σύνολο
Υπόλοιπο 1.1.2016	39.093	167.079	206.172
Επιστροφές εγγυήσεων εντός της χρήσης	(17.299)	-	(17.299)
Χορηγήσεις εγγυήσεων στη χρήση	3.015	-	3.015
Απαιτήσεις από πελάτες (από πώληση παγίων)	-	(62.536)	(62.536)
Υπόλοιπο 31.12.2016	24.809	104.543	129.352
Υπόλοιπο 1.1.2017	24.809	104.543	129.352
Επιστροφές εγγυήσεων εντός της χρήσης	(4.259)	-	(4.259)
Χορηγήσεις εγγυήσεων στη χρήση	2.777	-	2.777
Απαιτήσεις από πελάτες (από πώληση παγίων)	-	(67.976)	(67.976)
Υπόλοιπο 31.12.2017	23.327	36.567	59.894

6.5. Αποθέματα

	31.12.2017	31.12.2016
Πρώτες και βοηθητικές ύλες	1.874.140	1.610.743
Εμπορεύματα	47.039	50.230
Έτοιμα προϊόντα	1.744.281	1.887.950
Προβλέψεις απαξίωσης	(149.927)	(149.927)
	3.515.533	3.398.997

6.6. Πελάτες και λοιπές απαιτήσεις (κυκλοφορούν στοιχείο)
Ανάλυση:

	31.12.2017	31.12.2016
Πελάτες	5.648.304	5.686.759
Επιταγές εισπρακτέες	45.783	873.021
Μείον: Προβλέψεις για επισφαλείς πελάτες	(1.108.431)	(1.277.010)
Συνολικές απαιτήσεις από πελάτες	4.585.656	5.282.770
Λοιπές κρατήσεις (ελληνικό Δημόσιο)	27.954	28.356
Απαίτηση ΦΠΑ χρήσης	243.383	133.078
Προκαταβολές	40.008	25.273
Χρεώστες	39.484	33.858
Λοιπές απαιτήσεις	19.401	24.696
Μείον: Προβλέψεις για επισφαλείς λοιπές απαιτήσεις	(4.679)	(4.679)
Συνολικές λοιπές απαιτήσεις	365.552	240.583
Γενικό σύνολο απαιτήσεων πελατών και λοιπών απαιτήσεων	4.951.208	5.523.353

6.7. Ταμειακά διαθέσιμα και ισοδύναμα

Τα ταμειακά διαθέσιμα και ισοδύναμα αντιπροσωπεύουν μετρητά, τραπεζικές καταθέσεις .

	31.12.2017	31.12.2016
Ταμείο	1.756	6.970
Καταθέσεις όψεως σε Ευρώ	1.843.883	759.566
Καταθέσεις όψεως σε ξένο νόμισμα	73.078	11.285
	1.918.717	777.821

6.8. Μετοχικό Κεφάλαιο και Ίδιες Μετοχές
6.8.1. Ανάλυση μετοχικού κεφαλαίου και Υπέρ το άρτιο

	Αριθμός μετοχών	Μετοχικό κεφάλαιο	Υπέρ το άρτιο	Σύνολο
Υπόλοιπο 1 Ιανουαρίου 2016	50.797.369	15.747.184	31.953.519	47.700.703
Μεταβολή	-	-	-	-
Υπόλοιπο 31 Δεκεμβρίου 2016	50.797.369	15.747.184	31.953.519	47.700.703
Υπόλοιπο 1 Ιανουαρίου 2017	50.797.369	15.747.184	31.953.519	47.700.703
Μεταβολή	-	-	-	-
Υπόλοιπο 31 Δεκεμβρίου 2017	50.797.369	15.747.184	31.953.519	47.700.703

Το μετοχικό κεφάλαιο της Εταιρείας ανέρχεται σε 15.747.184,39 ευρώ, διαιρούμενο σε 50.797.369 κοινές ονομαστικές μετά ψήφου μετοχές, ονομαστικής αξίας 0,31 ευρώ η κάθε μία.

Οι μετοχές της Εταιρείας είναι εισηγμένες στην κύρια αγορά στο Χρηματιστήριο Αθηνών.

Πολιτικές και διαδικασίες διαχείρισης κεφαλαίου

Ως Κεφάλαιο η εταιρεία θεωρεί το σύνολο των Ιδίων Κεφαλαίων όπως εμφανίζεται στις χρηματοοικονομικές καταστάσεις.

Οι στόχοι της εταιρείας όσον αφορά τη διαχείριση του κεφαλαίου είναι να διατηρεί θετικά Ίδια Κεφάλαια και να εξασφαλίζει τις κεφαλαιακές απαιτήσεις που επιβάλλονται από τη νομοθεσία.

Κεφαλαιακές απαιτήσεις που επιβάλλονται από εξωτερικούς παράγοντες

Τα άρθρα 47 και 48 του Κ.Ν.2190/20 επιβάλλουν κεφαλαιακές απαιτήσεις ως εξής:

Το Άρθρο 47 προβλέπει ότι:

Εφόσον το σύνολο των ιδίων κεφαλαίων μιας εταιρείας γίνει κατώτερο από το ήμισυ του μετοχικού της κεφαλαίου, το Διοικητικό Συμβούλιο υποχρεούται να συγκαλέσει τη Γενική Συνέλευση, εντός προθεσμίας έξι (6) μηνών από τη λήξη της χρήσης, προκειμένου να αποφασίσει τη λύση της εταιρείας ή την υιοθέτηση άλλου μέτρου.

Το Άρθρο 48 προβλέπει ότι:

Η εταιρεία μπορεί να λυθεί με δικαστική απόφαση μετά από αίτηση οποιουδήποτε έχει έννομο συμφέρον και στην περίπτωση κατά την οποία το σύνολο των ιδίων κεφαλαίων της εταιρείας καταστεί κατώτερο του ενός δεκάτου (1/10) του μετοχικού κεφαλαίου και η γενική συνέλευση δεν λαμβάνει μέτρα κατά το Άρθρο 47.

Το δικαστήριο, πριν εκδώσει την απόφασή του, παρέχει στην εταιρεία εύλογη προθεσμία για άρση των λόγων λύσης, εκτός αν αιτιολογημένα θεωρεί ότι το μέτρο αυτό είναι άσκοπο. Η προθεσμία αυτή μπορεί να είναι δύο (2) έως έξι (6) μήνες και μπορεί να παραταθεί μέχρι τρεις (3) μήνες. Εάν παρασχεθεί η ανωτέρω προθεσμία, το δικαστήριο μπορεί να διατάξει μέτρα για την προσωρινή ρύθμιση των εταιρικών υποθέσεων.

Η Εταιρεία καλύπτει τις ως άνω κεφαλαιακές απαιτήσεις της νομοθεσίας.

6.8.2. Ίδιες μετοχές

Με την απόφαση της έκτακτης Γενικής Συνέλευσης της 15^{ης} Νοεμβρίου 2016 εγκρίθηκε η αγορά ιδίων μετοχών της Εταιρείας σύμφωνα με το άρθρο 16 του κ.ν.

2190/1920. Στη χρήση αγοράστηκαν 560.549 τεμάχια με συνολική αξία κτήσης 108.916,83€ που αντιπροσωπεύουν το 1,104% του μετοχικού κεφαλαίου.

6.9. Αποθεματικά εύλογης αξίας

Τα αποθεματικά εύλογης αξίας προέρχονται από την αποτίμηση των ακινήτων από ανεξάρτητους επαγγελματίες εκτιμητές που διενεργήθηκε την 31.12.2015 και αναλύονται, ως ακολούθως:

Ανάλυση μεταβολής εύλογης αξία στη Χρήση.

Αποθεματικά εύλογης αξίας	31.12.2017	31.12.2016
Υπόλοιπα στην αρχή της περιόδου	1.479.307	1.479.307
Υπόλοιπα στο τέλος της χρήσης	1.479.307	1.479.307

Ανάλυση Αποθεματικών Εύλογης αξίας:

	ΑΝΑΠΟΣΒΕΣΤΗ ΑΞΙΑ ΠΑΓΙΩΝ ΠΡΙΝ ΤΗΝ ΕΚΤΙΜΗΣΗ	ΑΞΙΑ ΕΚΤΙΜΗΣΗΣ	ΑΠΟΘΕΜΑΤΙΚΟ ΕΥΛΟΓΗΣ ΑΞΙΑΣ ΠΡΙΝ ΤΗΝ ΕΚΤΙΜΗΣΗ	ΜΕΤΑΒΟΛΗ ΕΥΛΟΓΗΣ ΑΞΙΑΣ	ΑΠΟΘΕΜΑΤΙΚΟ ΕΥΛΟΓΗΣ ΑΞΙΑΣ ΜΕΤΑ ΤΗΝ ΕΚΤΙΜΗΣΗ	ΑΝΑΒΑΛ- ΛΟΜΕΝΟΣ ΦΟΡΟΣ	ΑΠΟΘΕΜΑΤΙΚΟ ΕΥΛΟΓΗΣ
ΚΤΙΡΙΑ	5.428.867	5.191.779	1.693.812	(237.087)	1.456.725	(422.450)	1.034.275
ΟΙΚΟΠΕΔΑ	2.492.676	1.500.028	1.619.454	(992.648)	626.806	(181.774)	445.032
ΣΥΝΟΛΟ	7.921.542	6.691.807	3.313.266	(1.229.735)	2.083.531	(604.224)	1.479.307

6.10. Λοιπά αποθεματικά

Τα λοιπά αποθεματικά αναλύονται ως εξής:

	Τακτικό αποθεματικό	Αφορολόγητα αποθεματικά	Λοιπά αποθεματικά	Σύνολο
Υπόλοιπο την 1 Ιανουαρίου 2016	46.127	150.155	20.918	217.200
Υπόλοιπο την 31 Δεκεμβρίου 2016	46.127	150.155	20.918	217.200
Υπόλοιπο την 1 Ιανουαρίου 2017	46.127	150.155	20.918	217.200
Υπόλοιπο την 31 Δεκεμβρίου 2017	46.127	150.155	20.918	217.200

(α) Τακτικό αποθεματικό

Το τακτικό αποθεματικό σχηματίζεται υποχρεωτικά, σύμφωνα με τις διατάξεις του Ν. 2190/20 (άρθρα 44 και 45), για την κάλυψη τυχόν ζημιών της επιχείρησης. Το ποσό αποτελείται από το 5% των κερδών της χρήσης, μετά την αφαίρεση του φόρου εισοδήματος, μέχρι να φτάσει στο 1/3 του μετοχικού κεφαλαίου.

(β) Αφορολόγητα αποθεματικά

Τα αφορολόγητα αποθεματικά σχηματίζονται βάσει αναπτυξιακών νόμων, από τα καθαρά κέρδη. Τα ποσά αυτά είναι αφορολόγητα, δεν υπάγονται στη φορολογία εισοδήματος γιατί σχηματίστηκαν για την δημιουργία παγίων επενδύσεων.

(γ) Λοιπά αποθεματικά

Τα αποθεματικά αυτά σχηματίζονται από παρακράτηση κερδών που έχουν φορολογηθεί, μετά από απόφαση της Γενικής Συνέλευσης. Ο κύριος σκοπός της δημιουργίας τους είναι η ενίσχυση της ρευστότητας της επιχείρησης.

6.11. Δάνεια

Η εύλογη αξία των δανείων δεν διαφέρει σημαντικά από τη λογιστική, αφού τα δάνεια είναι μεταβλητού επιτοκίου.

Τα δάνεια αναλύονται ως ακολούθως:

	31.12.2017	31.12.2016
Μακροπρόθεσμα		
Τραπεζικά δάνεια	6.079.477	3.724.230
Υποχρεώσεις από συμβάσεις χρηματοδοτικής μίσθωσης	358.072	402.861
Μη τραπεζικά δάνεια	262.816	262.816
Σύνολο	6.700.365	4.389.906
Βραχυπρόθεσμα		
Τραπεζικά δάνεια	2.204.682	4.242.037
Υποχρεώσεις από συμβάσεις χρηματοδοτικής μίσθωσης	155.532	122.524
Σύνολο	2.360.214	4.364.561
Σύνολο δανείων	9.060.580	8.754.467

Το μέσο επιτόκιο του τραπεζικού δανεισμού ήταν 5,6% στη χρήση 2017 και 6,0% στη χρήση 2016.

Για εξασφάλιση των τραπεζικών δανείων έχουν δοθεί υποθήκες και προσημειώσεις όπως αναφέρονται στη σημείωση 6.1. Στη σύμβαση ομολογιακού δανείου που έχει συνάψει η Εταιρεία με τις συνεργαζόμενες τράπεζες, προβλέπονται δεσμεύσεις, οι κυριότερες των οποίων είναι οι εξής:

- Για σημαντικές εξαγορές και πωλήσεις συμμετοχών και επενδύσεων παγίων στοιχείων, απαιτείται η συναίνεση του συνόλου των συνεργαζόμενων τραπεζών.
- Συναίνεση του συνόλου των τραπεζών απαιτείται και για χορήγηση δανείων σε τρίτους.
- Να μην υπάρχουν ληξιπρόθεσμες οφειλές εκτός ρύθμισης σε Πιστωτικά ιδρύματα, Ασφαλιστικά ταμεία και στο Δημόσιο.
- Επίτευξη χρηματοοικονομικών δεικτών

Ανάλυση υποχρεώσεων από συμβάσεις χρηματοδοτικής μίσθωσης

Οι υποχρεώσεις χρηματοδοτικής μίσθωσης είναι εξασφαλισμένες με τα μισθωμένα ενσώματα πάγια τα οποία περιέρχονται στον εκμισθωτή σε περίπτωση αδυναμίας του μισθωτή να εξοφλήσει τις υποχρεώσεις του.

Υποχρεώσεις χρηματοδοτικής μίσθωσης (κεφάλαιο)

	31.12.2017	31.12.2016
Μέχρι ένα έτος	155.532	122.524
Από 1 έως 5 έτη	358.072	402.861
Σύνολο Υποχρεώσεων	513.605	525.385

Υποχρεώσεις χρηματοδοτικής μίσθωσης-Ελάχιστες πληρωμές μισθωμάτων

	31.12.2017	31.12.2016
Μέχρι ένα έτος	169.492	137.322
Από 1 έως 5 έτη	368.295	414.371
	537.787	551.693
Μελλοντικό χρηματοοικονομικό κόστος	-	-
Σύνολο Υποχρεώσεων	537.787	551.693

6.12. Αναβαλλόμενη φορολογία

Οι αναβαλλόμενες φορολογικές απαιτήσεις και υποχρεώσεις συμψηφίζονται όταν υπάρχει νομικό δικαίωμα να συμψηφιστούν τρέχουσες φορολογικές απαιτήσεις έναντι των τρεχουσών φορολογικών υποχρεώσεων και όταν οι αναβαλλόμενες φορολογικές απαιτήσεις και υποχρεώσεις προκύπτουν από την ίδια φορολογική αρχή.

Από τον συμψηφισμό αναβαλλόμενων απαιτήσεων και υποχρεώσεων προκύπτουν αναβαλλόμενες φορολογικές υποχρεώσεις που είναι πληρωτέες μετά την κάλυψη των σωρευμένων φορολογικών ζημιών. Με βάση την κείμενη φορολογική νομοθεσία, οι φορολογικές ζημιές κάθε χρήσης συμψηφίζονται με φορολογητέα κέρδη των πέντε επομένων ετών, προκειμένου να υπολογιστεί στη διαφορά, μετά τον συμψηφισμό, το ποσό του οφειλόμενου φόρου εισοδήματος. Δεν υπάρχουν βραχυπρόθεσμες αναβαλλόμενες φορολογικές υποχρεώσεις λόγω της ύπαρξης σωρευμένων φορολογικά αναγνωρίσιμων ζημιών.

Η συνολική μεταβολή στον αναβαλλόμενο φόρο εισοδήματος έχει ως εξής:

	31.12.2017	31.12.2016
Υπόλοιπο έναρξης χρήσης	(2.767.784)	(2.593.502)
Χρέωση/ (πίστωση) κατάστασης αποτελεσμάτων	(118.175)	(170.083)
Χρέωση/ (πίστωση) απευθείας στα λοιπά συνολικά εισοδήματα	4.729	(4.199)
Υπόλοιπο τέλους χρήσης	(2.881.230)	(2.767.784)

Τα υπόλοιπα και οι μεταβολές στις αναβαλλόμενες φορολογικές απαιτήσεις και υποχρεώσεις κατά τη διάρκεια της χρήσης, χωρίς να λαμβάνεται υπόψη ο συμψηφισμός των υπολοίπων, είναι τα ακόλουθα:

Αναβαλλόμενες φορολογικές απαιτήσεις:

	Αποτίμηση αποθεμάτων	κρατικές επιχορηγήσεις	Πρόβλεψη αποζημίωσης εργαζομένων	Φορο- λογικές ζημιές	Επενδύσεις σε ακίνητα	Έξοδα πολυετούς απόσβεσης	Αποτίμηση χρεογράφων	Προβλέψεις	Μεταβατικοί Λογαριασμοί	Σύνολο
Υπόλοιπο 1 Ιανουαρίου 2016	57.048	312.125	146.115	937.451	7.830	14.710	978	14.771	-	1.491.027
Χρέωση/ (πίστωση) στην κατάσταση αποτελεσμάτων	(1.224)	(26.521)	17.631	(44.850)	-	(5.760)	(978)	(15.937)	-	(77.638)
Χρέωση/ (πίστωση) στα λοιπά συνολικά εισοδήματα	-	-	(4.199)	-	-	-	-	-	-	(4.199)
Υπόλοιπο 31 Δεκεμβρίου 2016	55.824	285.604	159.547	892.601	7.830	8.950	-	(1.166)	-	1.409.190
Υπόλοιπο 1 Ιανουαρίου 2017	55.824	285.604	159.547	892.601	7.830	8.950	-	(1.166)	-	1.409.190
Χρέωση/ (πίστωση) στην κατάσταση αποτελεσμάτων	9.297	(21.041)	11.471	31.850	-	(5.972)	-	8.030	6.626	40.259
Χρέωση/ (πίστωση) στα λοιπά συνολικά εισοδήματα	-	-	4.729	-	-	-	-	-	-	4.729
Υπόλοιπο 31 Δεκεμβρίου 2017	65.121	264.563	175.746	924.451	7.830	2.977	-	6.864	6.626	1.454.178

Αναβαλλόμενες φορολογικές υποχρεώσεις:

	Ιδιοχρησιμοποιούμενα ακίνητα	Ενσώματα πάγια	Ενσώματα πάγια (μισθωμένα)	Μεταβατικοί Λογαριασμοί	Σύνολο
Υπόλοιπο 1 Ιανουαρίου 2016	1.080.427	3.566.871	(566.589)	3.821	4.084.529
Χρέωση/ (πίστωση) στην κατάσταση αποτελεσμάτων	64.323	(544.893)	576.836	(3.821)	92.445
Υπόλοιπο 31 Δεκεμβρίου 2016	1.144.749	3.021.978	10.246	-	4.176.974
Υπόλοιπο 1 Ιανουαρίου 2017	1.144.749	3.021.978	10.246	-	4.176.974
Χρέωση/ (πίστωση) στην κατάσταση αποτελεσμάτων	64.390	78.016	13.709	2.320	158.434
Υπόλοιπο 31 Δεκεμβρίου 2017	1.209.139	3.099.994	23.955	2.320	4.335.408

Αναβαλλόμενος φόρος

	2017	2016
Υπόλοιπο φορολογικών απαιτήσεων	1.454.178	1.409.190
Υπόλοιπο φορολογικών υποχρεώσεων	(4.335.408)	(4.176.974)
Καθαρό υπόλοιπο 31.12.2017	(2.881.230)	(2.767.784)

6.13. Προβλέψεις για παροχές στους εργαζομένους

Το πρόγραμμα που ισχύει είναι η συμβατική υποχρέωση παροχών εφάπαξ ποσού, σε περίπτωση αποχωρήσεων λόγω συνταξιοδότησης, ανάλογα με τον χρόνο προϋπηρεσίας, με βάση την ισχύουσα νομοθεσία (ν.2112/20, όπως τροποποιήθηκε και ισχύει μέχρι και τον ν.4093/2012). Η υποχρέωση της εταιρείας προς τα πρόσωπα που εργοδοτεί, για την μελλοντική καταβολή παροχών, προσμετράται και απεικονίζεται με βάση το αναμενόμενο να καταβληθεί δεδουλευμένο δικαίωμα του κάθε εργαζομένου, κατά την ημερομηνία του ισολογισμού, προεξοφλούμενο στην παρούσα του αξία, σε σχέση με τον προβλεπόμενο χρόνο καταβολής του.

Η παραπάνω υποχρέωση έχει υπολογισθεί από πιστοποιημένους αναλογιστές στο τέλος της χρήσης, ως εξής:

Ισολογισμός κατά την 31η Δεκεμβρίου	2017	2016
Παρούσα αξία μη χρηματοδοτούμενων υποχρεώσεων	606.021	550.162
Μη αναγνωρισμένα αναλογιστικά κέρδη / (ζημιές)	-	-
Καθαρή υποχρέωση αναγνωρισμένη στον Ισολογισμό	606.021	550.162

Κατάσταση Αποτελεσμάτων	2017	2016
Κόστος τρέχουσας απασχόλησης	33.823	55.421
Τόκος στην υποχρέωση	8.505	10.077
Αναγνώριση κόστους προϋπηρεσίας λόγω τροποποιήσεων	-	-
Κανονικό έξοδο στο λογαριασμό αποτελεσμάτων	42.328	65.498
Κόστος περικοπών / διακανονισμών / τερματισμού υπηρεσίας	24.976	14.600
Συνολικό έξοδο στο λογαριασμό αποτελεσμάτων	67.304	80.098

Μεταβολές στην καθαρή υποχρέωση αναγνωρισμένη στον ισολογισμό	2017	2016
Καθαρή υποχρέωση κατά την έναρξη του έτους	550.162	503.844
Σύνολο δαπάνης που αναγνωρίστηκε στο λογαριασμό αποτελεσμάτων	67.304	80.098
Αναλογιστικά (κέρδη)/ ζημιές	16.306	(14.480)
Παροχές που πληρώθηκαν από τον εργοδότη	(27.751)	(19.300)
Καθαρή υποχρέωση στο τέλος του έτους	606.021	550.162

Μεταβολή στην παρούσα αξία της υποχρέωσης	31.12.2017	31.12.2016
Παρούσα αξία υποχρέωσης στην αρχή της περιόδου	550.162	503.844
Κόστος τρέχουσας απασχόλησης	33.823	55.421
Κόστος τόκου	8.505	10.077
Κόστος Επίδρασης Περικοπής / Διακανονισμού / Παροχής λήξης απασχόλησης	24.976	14.600
Μείον Καταβληθείσες αποζημιώσεις	(27.751)	(19.300)
Αναλογιστική ζημιά / (κέρδος)	16.306	(14.480)
Παρούσα αξία υποχρέωσης στο τέλος της περιόδου	606.021	550.162

Οι κύριες αναλογιστικές παραδοχές οι οποίες χρησιμοποιήθηκαν έχουν ως εξής:

	31.12.2017	31.12.2016
1. Αύξηση ετήσιου μισθολογίου που λαμβάνεται υπόψη για την αποζημίωση του Ν. 2112	2,00%	2,00%
2. Προεξοφλητικό Επιτόκιο	1,50%	1,50%
3. Μέσος ετήσιος ρυθμός μακροχρόνιας αύξησης πληθωρισμού	1,5%	1,5%
4. Ύψος αποζημίωσης	Εφαρμογή των νομοθετικών διατάξεων του ν.2112/20 ν.3198/55 και 4093/2012, για παροχή ενός εφάπαξ ποσού βάσει ποσοστού της ισχύουσας κλίμακας.	
5. Αναλογιστική μέθοδος αποτίμησης	Χρησιμοποιήθηκε η μέθοδος της Προβεβλημένης Πιστωτικής Μονάδος (Projected Unit Credit Method).	

6.14. Προβλέψεις

	31.12.2017	31.12.2016
Μακροπρόθεσμες προβλέψεις	10.000	10.000
Βραχυπρόθεσμες προβλέψεις	-	53.000
	<u>10.000</u>	<u>63.000</u>

Αφορούν προβλέψεις για ενδεχόμενη ζημία από επίδικες εργατικές διαφορές που θα οριστικοποιηθούν σε επόμενες χρήσεις.

6.15. Επιχορηγήσεις περιουσιακών στοιχείων

Οι επιχορηγήσεις αυτές αναγνωρίζονται ως έσοδα παράλληλα με την απόσβεση των περιουσιακών στοιχείων – κυρίως μηχανημάτων – που επιδοτήθηκαν.

Οι κρατικές επιχορηγήσεις που αναγνωρίζονται στις υποχρεώσεις ως μελλοντικά έσοδα αφορούν:

(α) Επενδύσεις που έγιναν κατά την περίοδο από 1999 έως 2006 και επιχορηγήθηκαν με βάση τον Ν.2601/1998.

(β) Επιχορήγηση επενδυτικού προγράμματος του Ν.3299/2004, που αφορά επενδύσεις που έγιναν κατά την περίοδο από 2008 έως 2012.

Με την υπ' αριθμό πρωτ. 77887/24.12.2014 απόφαση του Υφυπουργού Ανάπτυξης & Ανταγωνιστικότητας, εγκρίθηκε η τελική εκταμίευση της επιχορήγησης ποσού επενδυτικού

προγράμματος του Ν.3299/2004, που αφορά επενδύσεις που έγιναν κατά την περίοδο από 2008 έως 2012. Η τελική εκταμίευση πραγματοποιήθηκε την 3^η Σεπτεμβρίου 2015.

(γ) Με την απόφαση της Αναπτυξιακής Διαχειριστικής Στερεάς Ελλάδος και Θεσσαλίας με αριθμό πρωτοκόλλου 962/31.03.2016, εγκρίθηκε η τελική εκταμίευση της επιχορήγησης του επενδυτικού προγράμματος «ΕΞΩΣΤΡΕΦΕΙΑ -ΑΝΤΑΓΩΝΙΣΤΙΚΟΤΗΤΑ ΕΠΙΧΕΙΡΗΣΕΩΝ II» που αφορά επενδύσεις που πραγματοποιήθηκαν κατά την περίοδο από 2013 έως 2014. Η επιχορήγηση ανήλθε στο ποσό των 48.970 € και εισπράχθηκε στη χρήση 2016.

(δ) Με την απόφαση της Αναπτυξιακής Διαχειριστικής Στερεάς Ελλάδος και Θεσσαλίας με αριθμό πρωτοκόλλου 3355/22.11.2016, εγκρίθηκε η τελική εκταμίευση της επιχορήγησης του επενδυτικού προγράμματος «ΕΝΙΣΧΥΣΗ Μ.Μ.Ε. ΠΟΥ ΔΡΑΣΤΗΡΙΟΠΟΙΟΥΝΤΑΙ ΣΤΟΥΣ ΤΟΜΕΙΣ ΜΕΤΑΠΟΙΗΣΗΣ-ΤΟΥΡΙΣΜΟΥ-ΕΜΠΟΡΙΟΥ & ΥΠΗΡΕΣΙΩΝ» που αφορά επενδύσεις που πραγματοποιήθηκαν κατά την περίοδο από 2013 έως 2015. Η επιχορήγηση ανήλθε στο ποσό των 37.438,80 € και εισπράχθηκε στη χρήση 2017.

Η κίνηση εντός των χρήσεων 2017 και 2016, του λογαριασμού των επιχορηγήσεων, που θα αναγνωρισθούν ως έσοδα σε μελλοντικές χρήσεις είχε ως εξής:

Υπόλοιπο 1 Ιανουαρίου 2016	1.939.460
Λήψη επιχορήγησης	48.970
Έσοδο αναγνωρισθέν στη χρήση	(147.469)
Υπόλοιπο 31 Δεκεμβρίου 2016	1.840.960
Υπόλοιπο 1 Ιανουαρίου 2017	1.840.960
Λήψη επιχορήγησης	37.439
Έσοδο αναγνωρισθέν στη χρήση	(131.415)
Υπόλοιπο 31 Δεκεμβρίου 2017	1.746.984

6.16. Προμηθευτές και λοιπές υποχρεώσεις

Οι προμηθευτές και λοιπές υποχρεώσεις αναλύονται ως ακολούθως:

	31.12.2017	31.12.2016
Προμηθευτές (ανοιχτά υπόλοιπα)	3.006.502	2.775.629,17
Προμηθευτές (Επιταγές πληρωτέες)	239.486	17.721,06
Σύνολο Προμηθευτών	3.245.988	2.793.350
Πιστωτές διάφοροι	141.621	113.061
Υποχρεώσεις από φόρους-τέλη	190.897	375.074
Ασφαλιστικά Ταμεία	165.708	153.407
Πιστωτικά υπόλοιπα πελατών	79.695	39.667
Μεταβατικοί λογαριασμοί παθητικού	75.163	51.207
Σύνολο Λοιπών υποχρεώσεων	653.083	732.415
Σύνολο Προμηθευτών και λοιπών υποχρεώσεων	3.899.071	3.525.766

6.17. Πωλήσεις

Ο κύκλος εργασιών (πωλήσεις) αναλύεται ως ακολούθως:

	1.1 -31.12.2017	1.1 -31.12.2016
Πωλήσεις εμπορευμάτων	294.280	274.459
Πωλήσεις προϊόντων	20.211.747	17.688.335
Πωλήσεις λοιπών αποθεμάτων	113.424	69.333
Παροχή υπηρεσιών	156.000	-
Σύνολο	20.775.451	18.032.127

6.18. Κόστος Πωλήσεων

Το κόστος πωλήσεων αναλύεται ως ακολούθως:

	1.1 -31.12.2017	1.1 -31.12.2016
Κόστος εμπορευμάτων	179.977	206.410
Κόστος προϊόντων	14.765.166	12.851.589
Σύνολο	14.945.143	13.057.999

6.19. Άλλα Έσοδα Εκμετάλλευσης

Τα άλλα έσοδα για τη χρήση 2017 και 2016, αναλύονται ως κατωτέρω:

	2017	2016
Εισπραττόμενα έξοδα	187.130	228.946
Έσοδα Προηγούμενων Χρήσεων	804	12.749
Κέρδη από πώληση παγίων	899	59.981
Έσοδα από απόσβεση επιδοτήσεων	131.415	147.469
Λοιπά	32.507	52.308
	352.755	501.454

6.20. Έξοδα κατ' είδος

Τα έξοδα για τις χρήσεις 2017 και 2016, που κατανέμονται στην κατάσταση συνολικού εισοδήματος στα κονδύλια κόστος πωλήσεων, έξοδα διαθέσεως, έξοδα διοικήσεως και έξοδα έρευνας και ανάπτυξης, αναλύονται κατ' είδος ως κατωτέρω:

	2017	2016
Αγορές και μεταβολές αποθεμάτων	10.876.925	9.007.739
Αμοιβές & έξοδα προσωπικού	3.631.869	3.379.442
Αμοιβές & έξοδα τρίτων	904.571	922.705
Παροχές τρίτων	1.227.761	1.094.111
Φόροι - τέλη	172.727	163.012
Διάφορα έξοδα	1.529.265	1.409.670
Αποσβέσεις	1.189.906	1.317.429
Προβλέψεις εκμεταλλεύσεως	67.304	80.098
ΣΥΝΟΛΑ	19.600.328	17.374.205

6.21. Άλλα Έξοδα Εκμετάλλευσης

Τα άλλα έξοδα Εκμετάλλευσης για τις χρήσεις 2017 και 2016, αναλύονται ως κατωτέρω:

	2017	2016
Συναλλαγματικές διαφορές έξοδα	66.707	12.334
Πρόστιμα - φόροι τέλη	23.225	43.798
Τόκοι υπερημερίας	16	85
Έξοδα προηγούμενων χρήσεων	28.683	208.811
Ζημιές από πώληση παγίων	3.300	2
Απομείωση επισφαλών απαιτήσεων	49.667	152.476 ⁽¹⁾
Πρόβλεψη για επίδικες διαφορές και μελλοντικές υποχρεώσεις	-	33.000
Αποζημιώσεις προσωπικού	111.055	-
Ζημιές από καταστροφή αποθεμάτων	130.384	40.356
Λοιπά έκτακτα έξοδα	1.334	6.128
	414.371	496.989

(1) Δυνάμει της με αριθμό 8/16.01.2017 αποφάσεως του Πολυμελούς Πρωτοδικείου Αθηνών, το Δικαστήριο επικύρωσε (μεταξύ άλλων) τη συμφωνία εξυγίανσης και μεταβίβασης επιχείρησης που συνήφθη μεταξύ της «ΜΑΡΙΝΟΠΟΥΛΟΣ Α.Ε.» και των πιστωτών της (μεταξύ των οποίων και η Εταιρεία), όπως προσδιορίζεται στο σκεπτικό της ως άνω απόφασης και διέταξε το άνοιγμα εξυγίανσης. Δυνάμει της ως άνω απόφασης, το ποσό της απαίτησης της εταιρείας έναντι της «ΜΑΡΙΝΟΠΟΥΛΟΣ Α.Ε.» ανερχόταν στο ύψος των €365 χιλ. για το οποίο η εταιρεία συμφώνησε σε μερική διαγραφή και έχει προβεί σε ανάλογη απομείωση στη χρήση 2016. Το υπόλοιπο ποσό εισπράχθηκε στο πρώτο εξάμηνο του 2017.

6.22. Χρηματοοικονομικό κόστος – καθαρό

Στο καθαρό χρηματοοικονομικό κόστος των χρήσεων 2017 και 2016 συμπεριλαμβάνονται:

	1.1 - 31.12.2017	1.1 - 31.12.2016
Τόκοι έσοδα	24	(640)
Τόκοι - έξοδα τραπεζικών δανείων	537.978	521.138
Τόκοι χρηματοδοτικής μίσθωσης	36.937	22.219
Καθαρά χρηματοοικονομικά έξοδα	574.940	542.716

6.23. Φόροι Εισοδήματος

	2017	2016
Φόρος εισοδήματος τρέχουσας χρήσης	-	-
Αναβαλλόμενος φόρος (σημείωση 6.13)	118.175	170.082
	118.175	170.082

6.24. Κέρδος/Ζημία ανά μετοχή

Οι βασικές ζημιές ανά μετοχή υπολογίζονται με διαίρεση της ζημιάς που αναλογεί στους μετόχους της μητρικής, με τον σταθμισμένο μέσο αριθμό των κοινών μετοχών στην διάρκεια της περιόδου, εξαιρουμένων των ιδίων κοινών μετοχών που αγοράσθηκαν από την επιχείρηση (ίδιες μετοχές).

	01.01- 31.12.2017	01.01- 31.12.2016
Κέρδη	420.392	(50.356)
Σταθμισμένος μέσος αριθμός μετοχών	<u>50.236.820</u>	<u>50.797.369</u>
Βασικά κέρδη ανά μετοχή	0,0084	(0,0010)

6.25. Αμοιβές και έξοδα σε Εργαζόμενους

Ο αριθμός των εργαζομένων και το κόστος τους που επιβάρυνε τα αποτελέσματα, κατά τις χρήσεις 2017 και 2016, ήταν:

	2017	2016
Μέσος αριθμός ατόμων	111	104
Άτομα την 31 Δεκεμβρίου	108	108
Τακτικές Αποδοχές	3.527.668	3.281.546
Παρεπόμενες παροχές & έξοδα προσωπικού	<u>104.202</u>	<u>97.895</u>
Συνολικό κόστος	3.631.869	3.379.441

6.26. Αποσβέσεις

Οι αποσβέσεις ενσώματων παγίων και άυλων περιουσιακών στοιχείων κατά τις χρήσεις 2017 και 2016, που αναλύονται στις σημειώσεις 6.1 και 6.3 καθώς και οι αποσβέσεις των επιχορηγήσεων που αναλύονται στη σημείωση 6.16, έχουν συνοπτικά ως ακολούθως:

	2017	2016
Αποσβέσεις παγίων	1.189.906	1.317.429
Αποσβέσεις επιχορηγήσεων	(131.415)	(147.469)

6.27. Ενδεχόμενες υποχρεώσεις

Για τις ενδεχόμενες υποχρεώσεις από φορολογικούς ελέγχους ανέλεγκτων χρήσεων αναφερόμαστε στη σημείωση 5.4.1.

Εκκρεμείς δικαστικές υποθέσεις:

- Η Εταιρεία έχει ασκήσει κατά της υπ' αριθμ. 56960/2009 απόφασης του Προϊσταμένου του ΕΟΦ, με την οποία της επιβλήθηκε φόρος ύψους 695.743,53 Ευρώ, την από 27.10.2009 και με γενικό αριθμό κατάθεσης

41240/2009 Προσφυγή ενώπιον του Διοικητικού Πρωτοδικείου Αθηνών. Η με αρ. κατ. 41240/2009 προσφυγή ενώπιον του Διοικητικού Πρωτοδικείου Αθηνών έλαβε δικάσιμο και συζητήθηκε στις 29.09.2016 (εξ αναβολής από 09.06.2016), και εκδόθηκε η υπ' αρ. 5492/2017 απόφαση του 19^{ου} τμήματος, με την οποία η υπόθεση παραπέμπεται για εκδίκαση στο Διοικητικό Εφετείο Αθηνών. Ως δικάσιμος ορίσθηκε η 07.06.18, ενώπιον του 6^{ου} τμήματος. Κατά της ως άνω απόφασης ασκήθηκε και η από 27.10.2009 Αίτηση Αναστολής για την αναστολή εκτέλεσης του επιβαλλόμενου φόρου και εκδόθηκε η με αριθμό 1145/2010 απόφαση του Διοικητικού Πρωτοδικείου Αθηνών με την οποία ανεστάλη η εκτέλεση – καταβολή κατά τα 2/3 του ως άνω επιβαλλόμενου ποσού δηλαδή κατά το ποσό των 463.823,02 ευρώ, έως την έκδοση απόφασης επί της Προσφυγής. Το αρχικό ποσό του φόρου βεβαιώθηκε ταμειακά με την υπ' αριθμ. 9133/2009 ταμειακή βεβαίωση της ΔΟΥ Χαλκίδας. Κατά της ως άνω ταμειακής βεβαίωσης, η εταιρεία άσκησε την από 29.10.2009 και με γενικό αριθμό κατάθεσης 1477/2009 Ανακοπή ενώπιον του Διοικητικού Πρωτοδικείου Αθηνών, η οποία παραπέμφθηκε στο Διοικητικό Πρωτοδικείο Χαλκίδας. Κατά της ως άνω ταμειακής βεβαίωσης, η εταιρεία άσκησε και την από 27.10.2009 Αίτηση Αναστολής για την αναστολή εκτέλεσης της ταμειακής βεβαίωσης και εκδόθηκε η από 04.11.2009 προσωρινή διαταγή αναστολής εκτέλεσης για το 95% του βεβαιωθέντος προστίμου (ήτοι του ποσού 695.734,53€) έως την έκδοση απόφασης επί της Αναστολής. Στην συνέχεια, επί της ως άνω Αίτησης Αναστολής εκδόθηκε εν τέλει η με αριθμ. 44/2011 απόφαση του Διοικητικού Πρωτοδικείου Χαλκίδας, δυνάμει της οποίας ανεστάλη η εκτελεστικότητα της ταμειακής βεβαίωσης της Δ.Ο.Υ. Χαλκίδας σε βάρος της Εταιρείας κατά ποσοστό 70% και έως τη συζήτηση της Ανακοπής. Η συζήτηση της Ανακοπής προσδιορίστηκε για τις 22.02.2012 και αναβλήθηκε (λόγω αποχής δικηγόρων στις 22.02.2012) για τις 21.03.2012 και στη συνέχεια για τις 20.06.2012, οπότε και συζητήθηκε και εξεδόθη η απόφαση 453/2012 του Διοικητικού Πρωτοδικείου Χαλκίδας, που δέχθηκε την ανακοπή και ακύρωσε την υπ' αρ. 9133/2009 ταμειακή βεβαίωση. Κατά της υπ' αρ. 453/2012 αποφάσεως του Μονομελούς Διοικητικού Πρωτοδικείου Χαλκίδας το Ελληνικό Δημόσιο (ΔΟΥ Χαλκίδας) άσκησε την με ΑΒΕΜ 32/14 έφεσή του ενώπιον του Διοικητικού Εφετείου Πειραιώς, η οποία συζητήθηκε στις 07.06.2017 (εξ αναβολής από 02.12.2015, 09.03.2016 και 01.03.2017) και εκδόθηκε η απόφαση 3379/2017 (ακαθαρόγραφη), με την οποία απορρίπτεται η έφεση του Ελλ. Δημοσίου. Η εκτίμηση της Διοίκησης της Εταιρείας, η οποία βασίζεται στην εκτίμηση των δικηγόρων που χειρίζονται την υπόθεση, είναι ότι δεν θα προκύψει πρόσθετη επιβάρυνση από την υπόθεση αυτή.

- Έχουν ασκηθεί αγωγές από πρώην υπαλλήλους της εταιρείας, οι οποίοι διεκδικούν την αναγνώριση της ακυρότητας της καταγγελίας της σύμβασης εργασίας τους και διεκδικούν μισθούς και ηθική βλάβη συνολικού ποσού 290 χιλ.ευρώ. Το δικαστήριο αναγνώρισε την ακυρότητα της καταγγελίας

της συμβάσεως εργασίας τους κηρύσσοντας την απόφαση προσωρινά εκτελεστή υποχρεώνοντας την εταιρεία να καταβάλλει το ποσό 118 χιλ €. Η εταιρεία έχει ασκήσει έφεση κατά των προαναφερομένων αποφάσεων. Η εκτίμηση της Διοίκησης της Εταιρείας, η οποία βασίζεται στην εκτίμηση του δικηγόρου που χειρίζεται τις υποθέσεις αυτές, είναι ότι θα είναι θετική η έκβαση αυτών των υποθέσεων. Η εταιρεία έχει ήδη επιβαρύνει, για τις ανωτέρω υποθέσεις, την καθαρή της θέση με ποσό 129 χιλ. € που θεωρούμε ότι είναι επαρκές για να καλύψει την πιθανή οριστική επιβάρυνση από την τελική έκβασή τους.

- Υπάρχουν επίδικες διαφορές της Εταιρείας κατά τρίτων. Η όποια ωφέλεια προκύψει θα αναγνωριστεί στα αποτελέσματα της εταιρείας κατά την πραγματοποίησή της.

Δεν υπάρχουν άλλες επίδικες ή υπό διαιτησία διαφορές.

Εκτός των ανωτέρω δεν υπάρχουν άλλες ενδεχόμενες υποχρεώσεις.

6.28. Συναλλαγές με συνδεδεμένα μέρη

α) Διεταιρικές συναλλαγές

Δεν πραγματοποιήθηκαν διεταιρικές εμπορικές συναλλαγές τόσο στη χρήση 2017 όσο και στην προηγούμενη χρήση.

β) Διεταιρικά υπόλοιπα

Δεν υφίστανται.

γ) Συναλλαγές με βασικά διευθυντικά στελέχη και μέλη της Διοίκησης.

	1.1- 31.12.2017	1.1- 31.12.2016
Αμοιβές εκτελεστικών μελών Δ.Σ και διευθυντικών στελεχών (βάσει ειδικής σχέσης μισθώσεως εργασίας)	930.588	942.268
Αμοιβές δικηγορικής εταιρείας ελεγχόμενης από συγγενικό πρόσωπο εκτελεστικού μέλους του Δ.Σ.	30.000	36.036
Αμοιβές μη εκτελεστικών μελών Δ.Σ	40.987	35.243
	1.001.574	1.013.548

δ) Απαιτήσεις και υποχρεώσεις με διευθυντικά στελέχη και μέλη της Διοίκησης.

	<u>1.1- 31.12.2017</u>	<u>1.1- 31.12.2016</u>
Απαιτήσεις από τα διευθυντικά στελέχη και μέλη της διοίκησης από επί αποδώσει λογαριασμούς	-	8.898
Απαιτήσεις από τα διευθυντικά στελέχη και μέλη της διοίκησης από προκαταβολές αμοιβών μισθοδοσίας.	-	7.506
Υποχρεώσεις προς τα διευθυντικά στελέχη και μέλη της διοίκησης (από επί αποδώσει λογαριασμούς)	1.062	-
Υποχρεώσεις προς τα διευθυντικά στελέχη και μέλη της διοίκησης (από αμοιβές)	10.393	-

ε) Συναλλαγές με μετόχους

Ο μέτοχος Tanaca Holdings Ltd, χορήγησε κατά τη χρήση 2010 δάνειο προς την Εταιρεία ποσού €1.228.000 του οποίου το μεγαλύτερο μέρος αποπληρώθηκε εντός του 2010. Στη χρήση 2013 αποπληρώθηκε ποσό € 265.184. Το υπόλοιπο του δανείου ποσού €262.816, διακανονίστηκε σε μακροπρόθεσμη βάση.

Οι συναλλαγές συνδεδεμένων μερών γίνονται υπό όρους που ισοδυναμούν με εκείνους που επικρατούν σε συναλλαγές σε καθαρά εμπορική βάση.

6.29. Γεγονότα μετά την ημερομηνία του Ισολογισμού

Δεν συνέβησαν σημαντικά γεγονότα από το τέλος της χρήσης και μέχρι την έγκριση των χρηματοοικονομικών καταστάσεων, που να χρήζουν ιδιαίτερης γνωστοποίησης με βάση το εφαρμοζόμενο λογιστικό πλαίσιο.

E. ΣΤΟΙΧΕΙΑ ΚΑΙ ΠΛΗΡΟΦΟΡΙΕΣ ΧΡΗΣΗΣ 2017

 ΠΑΠΟΥΤΣΑΝΗΣ Α.Β.Ε.Ε. ΑΝΩΝΥΜΗ ΒΙΟΜΗΧΑΝΙΚΗ & ΕΜΠΟΡΙΚΗ ΕΤΑΙΡΕΙΑ ΚΑΤΑΝΑΛΩΤΙΚΩΝ ΑΓΑΘΩΝ ΑΡ. Γ.Ε.ΜΗ. 121914222000 ΕΒΡΑ: 71ο χλμ. ΑΘΗΝΩΝ - ΛΑΜΙΑΣ, ΒΑΘΥ ΑΥΛΙΔΟΣ, ΧΑΛΚΙΔΑ ΣΤΟΙΧΕΙΑ & ΠΛΗΡΟΦΟΡΙΕΣ ΤΗΣ ΠΕΡΙΟΔΟΥ από 1η ΙΑΝΟΥΑΡΙΟΥ έως 31η Δεκεμβρίου 2017 (Σύμφωνα με την απόφαση 4/507/28.4.2009 του Διοικητικού Συμβουλίου της επιτροπής κεφαλαιαγοράς) ΠΟΣΑ ΕΚΦΡΑΖΜΕΝΑ ΣΕ ΕΥΡΩ			
Τα παρακάτω στοιχεία και πληροφορίες, που προκύπτουν από τις χρηματοοικονομικές καταστάσεις στοχεύουν σε μια γενική ενημέρωση για την οικονομική κατάσταση και τα αποτελέσματα της ΠΑΠΟΥΤΣΑΝΗΣ ΑΒΕΕ. Συνιστούμε, επομένως στον αναγνώστη, πριν προβεί σε οποιαδήποτε είδους επενδυτική επιλογή ή άλλη συναλλαγή με την Εταιρεία, να ανατρέξει στη διεύθυνση του διαδικτύου της εταιρείας: www.papoutsanis.gr, όπου αναρτώνται οι χρηματοοικονομικές καταστάσεις καθώς και η Έκθεση Ελέγχου του ανεξάρτητου ορκωτού ελεγκτή λογιστή.			
ΣΤΟΙΧΕΙΑ ΕΠΙΧΕΙΡΗΣΗΣ			
Αρμόδια Υπηρεσία - Νομαρχία:	Υπουργείο Ανάπτυξης Γενική Γραμματεία Εμπορίου, Διεύθυνση Ανωμόνων Εταιρειών και Πιστεύς, www.papoutsanis.gr		
Διεύθυνση Διαδικτύου:	www.papoutsanis.gr		
Σύνθεση Διοικητικού Συμβουλίου:	<ul style="list-style-type: none"> • Πρόεδρος - εκτελεστικό μέλος: Γεώργιος Γκάτζαρως • Αντιπρόεδρος & Διευθύνων σύμβουλος, εκτελεστικό μέλος: Μενέλαος Τασόπουλος • Μέλος - μη εκτελεστικό μέλος: Μαίρη Ισκαλιτών • Μέλος - μη εκτελεστικό μέλος: Γεώργιος Μηνουδής • Μέλος ανεξάρτητο - μη εκτελεστικό μέλος: Χρήστος Γεωργιάδης • Μέλος ανεξάρτητο - μη εκτελεστικό μέλος: Δημήτριος Παπουτσάνης 		
Ημερομηνία έγκρισης Χρηματοοικονομικών Καταστάσεων:	19 Μαρτίου 2018		
Νόμιμος Ελεγκτής:	Αναστασία Ζήρου, Αρ.Μ. ΣΟΕΛ 15841		
Ελεγκτική Εταιρεία:	Συνεργαζόμενοι Ορκωτοί Λογιστές Α.Ε.		
Τύπος Έκθεσης Ελέγχου:	Μέλος της Crowe Horwath International Με σύμφωνη γνώμη		
ΣΤΟΙΧΕΙΑ ΚΑΤΑΣΤΑΣΗΣ ΟΙΚΟΝΟΜΙΚΗΣ ΘΕΣΗΣ			
ΕΝΕΡΓΗΤΙΚΟ	31.12.2017	31.12.2016	
Ιδιοχρησιμοποιούμενα ενσώματα πάγια στοιχεία	25.355.972	24.944.078	
Επενδύσεις σε ακίνητα	235.000	235.000	
Ψαλίδα περιουσιακά στοιχεία	76.264	102.342	
Λοιπά μη κυκλοφορούντα περιουσιακά στοιχεία	59.894	129.352	
Αποθέματα	3.515.533	3.398.997	
Απατήσεις από πελάτες	4.539.873	4.409.749	
Επιταγές εισπρακτέες μεταχρονολογημένες	45.783	873.021	
Λοιπά κυκλοφορούντα περιουσιακά στοιχεία	2.284.269	1.018.404	
ΣΥΝΟΛΟ ΕΝΕΡΓΗΤΙΚΟΥ	36.112.587	35.110.942	
ΠΑΘΗΤΙΚΟ	31.12.2017	31.12.2016	
Μετοχικό Κεφάλαιο	15.747.184	15.747.184	
Λοιπά στοιχεία Ιδίων κεφαλαίων	2.161.516	1.861.619	
Σύνολο Ιδίων κεφαλαίων (α)	17.908.701	17.608.803	
Μακροπρόθεσμες δανειακές υποχρεώσεις	6.700.365	4.389.906	
Προβλέψεις / Λοιπές μακροπρόθεσμες υποχρεώσεις	5.244.235	5.168.905	
Βραχυπρόθεσμες δανειακές υποχρεώσεις	2.360.214	4.364.561	
Λοιπές βραχυπρόθεσμες υποχρεώσεις	3.899.071	3.578.766	
Σύνολο υποχρεώσεων (β)	18.203.886	17.502.139	
ΣΥΝΟΛΟ ΙΔΙΩΝ ΚΕΦΑΛΑΙΩΝ & ΥΠΟΧΡΕΩΣΕΩΝ (α) + (β)	36.112.587	35.110.942	
ΣΤΟΙΧΕΙΑ ΚΑΤΑΣΤΑΣΗΣ ΜΕΤΑΒΟΛΩΝ ΚΑΘΑΡΗΣ ΘΕΣΗΣ			
	01.01-31.12.2017	01.01-31.12.2016	
Σύνολο Ιδίων κεφαλαίων έναρξης περιόδου (01.01.2017 και 01.01.2016 αντίστοιχα)	17.608.803	17.648.878	
Συγκεκριμένα συνολικά έσοδα μετά από φόρους	408.815	(40.075)	
Αγορά ιδίων μετοχών	(108.917)	-	
Σύνολο Ιδίων κεφαλαίων λήξης περιόδου (31.12.2017 και 31.12.2016 αντίστοιχα)	17.908.701	17.608.803	
ΠΡΟΣΘΕΤΑ ΣΤΟΙΧΕΙΑ ΚΑΙ ΠΛΗΡΟΦΟΡΙΕΣ			
1. Οι μετοχές της εταιρείας διαπραγματεύονται στο ΧΑ στη κύρια αγορά.			
2. Οι βασικές λογιστικές αρχές που ακολουθήθηκαν είναι ίδιες με αυτές της 31/12/2016.			
3. Στη σημείωση 5.4.1 των χρηματοοικονομικών καταστάσεων γίνεται αναφορά για τις ανέλεγκτες φορολογικά χρήσεις.			
4. Για τις επίδικες ή υπό διαίτησα διαφορές που είναι ενδεχόμενο να έχουν σημαντική επίπτωση στην χρηματοοικονομική κατάσταση ή λειτουργία της εταιρείας γίνεται αναφορά στις σημειώσεις 5.4.1 και 6.27 των χρηματοοικονομικών καταστάσεων.			
5. Ο αριθμός του απασχολούμενου προσωπικού τόσο την 31/12/2017 όσο και την 31/12/2016 ήταν 108 άτομα.			
6. Γνωστοποιήσεις συνδεδεμένων μερών σύμφωνα με το ΔΛΠ 24 (σημείωση 6.28 των χρηματοοικονομικών καταστάσεων)			
	31.12.2017		
α) Έσοδα	-		
β) Έξοδα	-		
γ) Συναλλαγές και αμοιβές διευθ. στελεχών και μελών της διοίκησης	1.001.574		
δ) Απατήσεις από τα διευθυντικά στελέχη και μέλη της διοίκησης	-		
ε) Υποχρεώσεις προς τα διευθυντικά στελέχη και μέλη της διοίκησης	11.455		
7. Άλλες ουσιώδεις πληροφορίες: Στη λήξη της τρέχουσας περιόδου η εταιρεία κατείχε 560.549 ίδιες μετοχές με συνολική αξία κτήσης 108.916,83€ που αντιπροσωπεύουν ποσοστό 1,104% του συνολικού μετοχικού της κεφαλαίου.			
ΧΑΛΚΙΔΑ, 23 Μαρτίου 2018			
Ο ΠΡΟΕΔΡΟΣ	Ο ΑΝΤΙΠΡΟΕΔΡΟΣ & ΔΙΕΥΘΥΝΩΝ ΣΥΜΒΟΥΛΟΣ	Η ΟΙΚΟΝΟΜΙΚΗ ΔΙΕΥΘΥΝΤΡΙΑ & ΜΕΛΟΣ Δ.Σ.	Ο ΠΡΟΪΣΤΑΜΕΝΟΣ ΛΟΓΙΣΤΗΡΙΟΥ
ΓΕΩΡΓΙΟΣ Σ. ΓΚΑΤΖΑΡΩΣ Α.Δ.Τ. Σ 563348	ΜΕΝΕΛΑΟΣ Α. ΤΑΣΟΠΟΥΛΟΣ Α.Δ.Τ. ΑΙ 597755	ΜΑΙΡΗ Σ. ΙΣΚΑΛΙΑΤΙΑΝ Α.Δ.Τ. ΑΙ 132693	ΑΛΕΞΑΝΔΡΟΣ Β. ΓΕΩΡΓΙΑΔΗΣ Α.Δ.Τ. ΑΜ 992916- ΑΡ.ΑΔΕΙΑΣ Ο.Ε.Ε. 50454 Α' ΤΑΞΗΣ

Βαθύ Αυλίδας, 23 Μαρτίου 2018

Ο Πρόεδρος του Δ.Σ.

Ο Αντιπρόεδρος & Διευθύνων Σύμβουλος

Γεώργιος Γκάτζαρος

Μενέλαος Τασόπουλος

Η Οικονομική Δ/ντρια & Μέλος Δ.Σ

Ο Προϊστάμενος Λογιστηρίου

Μαίρη Ισκαλατιάν

Αλέξανδρος Γεωργιάδης