

ΠΑΠΟΥΤΣΑΝΗΣ Α.Β.Ε.Ε.

ΤΡΙΜΗΝΙΑΙΑ ΟΙΚΟΝΟΜΙΚΗ ΕΚΘΕΣΗ

**Για την περίοδο που έληξε την
31^η Μαρτίου 2013 (01.01.2013 – 31.03.2013)**

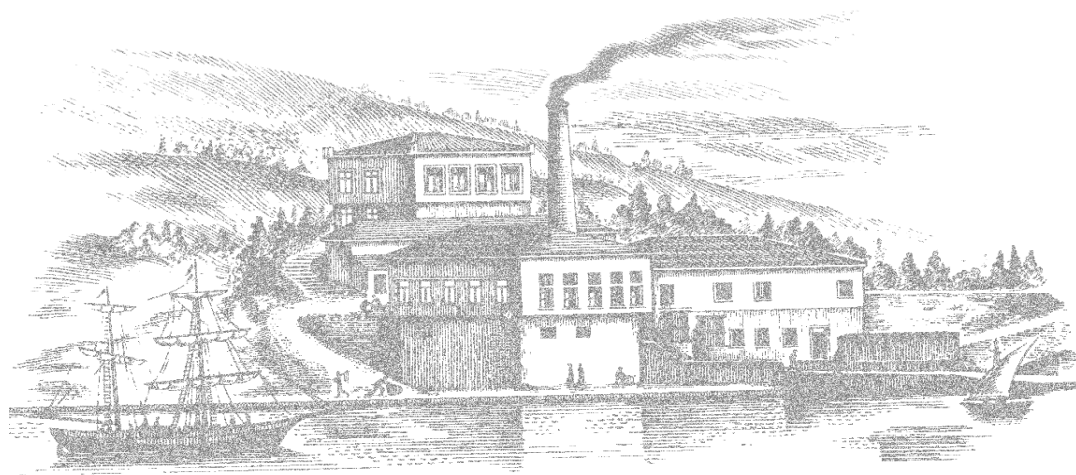

Η παρούσα τριμηνιαία οικονομική έκθεση, που συντάχθηκε σύμφωνα με τον νόμο 3556/2007 και την επ' αυτού εκδοθείσα απόφαση του Δ.Σ. της επιτροπής κεφαλαιαγοράς 4/507/28-4-2009, εγκρίθηκε από το Διοικητικό Συμβούλιο της ΠΑΠΟΥΤΣΑΝΗΣ Α.Β.Ε.Ε. την 16 Μαΐου 2013 και έχει αναρτηθεί στο διαδίκτυο στην ηλεκτρονική διεύθυνση www.papoutsanis.gr

Ενδιάμεσες Οικονομικές καταστάσεις σύμφωνα με τα ΔΠΧΑ (Δ.Λ.Π. 34)
1 Ιανουαρίου – 31 Μαρτίου 2013
(Όλα τα ποσά σε Ευρώ)

Αρ. Μητρώου Α.Ε. 13108/06/Β/86/89-Αρ Μητρώου. Γ.Ε.ΜΗ. 121914222000
71ο ΧΛΜ Αθηνών-Λαμίας, Βαθύ Αυλίδος, 34100 Χαλκίδα

| | |
|---|----------|
| A. ΟΙΚΟΝΟΜΙΚΕΣ ΚΑΤΑΣΤΑΣΕΙΣ | 4 |
| 1. ΕΝΔΙΑΜΕΣΗ ΚΑΤΑΣΤΑΣΗ ΟΙΚΟΝΟΜΙΚΗΣ ΘΕΣΗΣ | 4 |
| 2. ΚΑΤΑΣΤΑΣΗ ΣΥΝΟΛΙΚΟΥ ΕΙΣΟΔΗΜΑΤΟΣ (ΚΑΤΑ ΛΕΙΤΟΥΡΓΙΑ) | 5 |
| 3. ΚΑΤΑΣΤΑΣΗ ΜΕΤΑΒΟΛΩΝ ΙΔΙΩΝ ΚΕΦΑΛΑΙΩΝ | 6 |
| 4. ΚΑΤΑΣΤΑΣΕΙΣ ΤΑΜΕΙΑΚΩΝ ΡΟΩΝ (ΕΜΜΕΣΗ ΜΕΘΟΔΟΣ) | 8 |
| 5. ΣΗΜΕΙΩΣΕΙΣ ΕΠΙ ΤΩΝ ΟΙΚΟΝΟΜΙΚΩΝ ΚΑΤΑΣΤΑΣΕΩΝ | 9 |
| 5.1. <i>Γενικές πληροφορίες</i> | 9 |
| 5.2. <i>Δομή του Ομίλου</i> | 9 |
| 5.3. <i>Σύνοψη σημαντικών λογιστικών αρχών</i> | 9 |
| 5.3.1. Πλαίσιο κατάρτισης των οικονομικών καταστάσεων | 9 |
| 5.3.2. Εγγώριο δημόσιο χρέος και ρευστότητα | 10 |
| 5.3.3. Κίνδυνος μη συνέχισης της δραστηριότητας | 10 |
| 5.3.4. Νέα πρότυπα, τροποποιήσεις προτύπων και διερμηνείες | 10 |
| 5.3.5. Ενοποίηση | 15 |
| 5.3.6. Πληροφόρηση κατά τομέα | 16 |
| 5.3.7. Συναλλαγματικές μετατροπές | 17 |
| 5.3.8. Ενσώματες Ακινήτοποιήσεις | 17 |
| 5.3.9. Ασώματες ακινήτοποιήσεις | 18 |
| 5.3.10. Επενδύσεις σε ακίνητα | 19 |
| 5.3.11. Απομείωση αξίας μη-χρηματοοικονομικών περιουσιακών στοιχείων | 19 |
| 5.3.12. Χρηματοοικονομικά στοιχεία ενεργητικού | 19 |
| 5.3.13. Μισθώσεις | 21 |
| 5.3.14. Αποθέματα | 22 |
| 5.3.15. Εμπορικές απαιτήσεις | 22 |
| 5.3.16. Ταμειακά διαθέσιμα και ισοδύναμα στοιχεία | 22 |
| 5.3.17. Μετοχικό κεφάλαιο | 23 |
| 5.3.18. Δανεισμός | 23 |
| 5.3.19. Τρέχων και Αναβαλλόμενος φόρος εισοδήματος | 23 |
| 5.3.20. Προμηθευτές | 24 |
| 5.3.21. Παροχές στο προσωπικό | 24 |
| 5.3.22. Προβλέψεις | 25 |
| 5.3.23. Επιχορηγήσεις | 25 |
| 5.3.24. Αναγνώριση Εσόδων | 26 |
| 5.3.25. Κόστος δανεισμού | 26 |
| 5.3.26. Μερίσματα | 26 |
| 5.3.27. Διανομή Μερισμάτων | 27 |
| 5.3.28. Περιουσιακά Στοιχεία κατεχόμενα προς πώληση | 27 |
| 5.3.29. Κέρδη ανά μετοχή | 27 |
| 5.3.30. Συγκριτικά στοιχεία και στρογγυλοποιήσεις | 27 |
| 5.4. <i>Διαχείριση χρηματοοικονομικού κινδύνου</i> | 27 |
| 5.5. <i>Σημαντικές λογιστικές εκτιμήσεις και κρίσεις της διοικήσεως</i> | 28 |
| 5.5.1. Σημαντικές λογιστικές εκτιμήσεις και παραδοχές | 28 |
| 5.5.2. Καθοριστικές κρίσεις της διοίκησης για την εφαρμογή των λογιστικών αρχών | 29 |
| 5.6. <i>Πληροφόρηση κατά τομέα</i> | 29 |
| 5.7. <i>Ενσώματα Πάγια-Άυλα περιουσιακά στοιχεία</i> | 30 |
| 5.8. <i>Αποθέματα</i> | 30 |
| 5.9. <i>Πελάτες και λοιπές απαιτήσεις (κυκλοφορούν στοιχεία)</i> | 31 |
| 5.10. <i>Χρημ/κά περιουσιακά στοιχεία σε εύλογη αξία μέσω αποτελεσμάτων</i> | 31 |
| 5.11. <i>Ταμειακά διαθέσιμα και ισοδύναμα</i> | 31 |
| 5.12. <i>Μακροπρόθεσμα και Βραχυπρόθεσμα Δάνεια</i> | 32 |
| 5.13. <i>Επιχορηγήσεις περιουσιακών στοιχείων</i> | 32 |
| 5.14. <i>Προμηθευτές και λοιπές υποχρεώσεις</i> | 33 |
| 5.15. <i>Πωλήσεις</i> | 33 |
| 5.16. <i>Κόστος Πωλήσεων</i> | 33 |

Ενδιάμεσες Οικονομικές καταστάσεις σύμφωνα με τα ΔΠΧΑ (Δ.Λ.Π. 34)

1 Ιανουαρίου – 31 Μαρτίου 2013

(Όλα τα ποσά σε Ευρώ)

| | | |
|-----------|--|-----------|
| 5.17. | Χρηματοοικονομικό κόστος - καθαρό..... | 34 |
| 5.18. | Φόροι Εισοδήματος..... | 34 |
| 5.19. | Κέρδη ανά μετοχή..... | 34 |
| 5.20. | Παροχές σε Εργαζομένους | 35 |
| 5.21. | Ενδεχόμενες υποχρεώσεις | 35 |
| 5.22. | Συναλλαγές με συνδεδεμένα μέρη | 35 |
| 5.23. | Γεγονότα μετά την ημερομηνία του Ισολογισμού | 36 |
| B. | ΣΤΟΙΧΕΙΑ ΚΑΙ ΠΛΗΡΟΦΟΡΙΕΣ ΠΕΡΙΟΔΟΥ 1.1 – 31.3.2013 | 37 |

Ενδιάμεσες Οικονομικές καταστάσεις σύμφωνα με τα ΔΠΧΑ (Δ.Λ.Π. 34)
1 Ιανουαρίου – 31 Μαρτίου 2013
(Όλα τα ποσά σε Ευρώ)

A. ΟΙΚΟΝΟΜΙΚΕΣ ΚΑΤΑΣΤΑΣΕΙΣ

1. Ενδιάμεση Κατάσταση Οικονομικής Θέσης

| ΕΝΕΡΓΗΤΙΚΟ | Σημ. | ΟΜΙΛΟΣ | | ΕΤΑΙΡΕΙΑ | |
|--|------|-------------------|-------------------|-------------------|-------------------|
| | | 31.03.2013 | 31.12.2012 | 31.03.2013 | 31.12.2012 |
| Μη κυκλοφορούντα περιουσιακά στοιχεία | | | | | |
| Ενσώματα πάγια | 5.7 | 26.153.336 | 26.285.006 | 26.153.336 | 26.285.006 |
| Επενδύσεις σε ακίνητα | 5.7 | 247.500 | 247.500 | 247.500 | 247.500 |
| Αύλα περιουσιακά στοιχεία | 5.7 | 145.933 | 163.347 | 145.933 | 163.347 |
| Μακροπρόθεσμες απαιτήσεις | | 44.411 | 42.184 | 44.411 | 42.184 |
| | | 26.591.180 | 26.738.037 | 26.591.180 | 26.738.037 |
| Κυκλοφορούντα περιουσιακά στοιχεία | | | | | |
| Αποθέματα | 5.8 | 3.451.790 | 2.354.044 | 3.451.790 | 2.354.044 |
| Πελάτες (ανοικτό υπόλοιπο) | 5.9 | 2.610.765 | 3.631.703 | 2.610.765 | 3.631.703 |
| Πελάτες (καλυμμένο με επιταγές) | 5.9 | 2.865.218 | 2.211.307 | 2.865.218 | 2.211.307 |
| Λοιπές απαιτήσεις | 5.9 | 390.166 | 380.912 | 385.653 | 376.952 |
| Χρηματοοικονομικά περιουσιακά στοιχεία αποτιμώμενα στην εύλογη αξία μέσω αποτελεσμάτων | 5.10 | 20.026 | 20.026 | 20.026 | 20.026 |
| Ταμιακά διαθέσιμα και ισοδύναμα | 5.11 | 2.866.306 | 2.561.560 | 2.862.727 | 2.557.981 |
| | | 12.204.271 | 11.159.553 | 12.196.180 | 11.152.014 |
| Σύνολο ενεργητικού | | 38.795.452 | 37.897.590 | 38.787.360 | 37.890.051 |
| ΙΔΙΑ ΚΕΦΑΛΑΙΑ | | | | | |
| Ίδια κεφάλαια αποδιδόμενα στους μετόχους της μητρικής | | | | | |
| Μετοχικό Κεφάλαιο | | 15.747.184 | 15.747.184 | 15.747.184 | 15.747.184 |
| Υπέρ το άρτιο | | 31.953.519 | 31.953.519 | 31.953.519 | 31.953.519 |
| Αποθεματικά εύλογης αξίας | | 2.615.271 | 2.615.271 | 2.615.271 | 2.615.271 |
| Λοιπά αποθεματικά | | 217.200 | 217.200 | 217.200 | 217.200 |
| Αποτελέσματα εις νέον | | (31.015.777) | (31.052.442) | (31.948.519) | (30.987.584) |
| | | 19.517.399 | 19.480.733 | 19.584.656 | 19.545.591 |
| Μη ελεγχόμενες συμμετοχές | | - | - | - | - |
| Σύνολο Ιδίων κεφαλαίων | | 19.517.399 | 19.480.733 | 19.584.656 | 19.545.591 |
| ΥΠΟΧΡΕΩΣΕΙΣ | | | | | |
| Μακροπρόθεσμες υποχρεώσεις | | | | | |
| Μακροπρόθεσμα δάνεια | 5.12 | 5.326.198 | 5.440.371 | 5.326.198 | 5.440.371 |
| Αναβαλλόμενος φόρος εισοδήματος | | 1.744.480 | 1.844.596 | 1.744.480 | 1.844.596 |
| Προβλέψεις για παροχές στους εργαζόμενους | | 553.808 | 544.324 | 553.808 | 544.324 |
| Λοιπές προβλέψεις | | 133.000 | 133.000 | 133.000 | 133.000 |
| Επιχορηγήσεις περιουσιακών στοιχείων | 5.13 | 2.022.805 | 2.056.048 | 2.022.805 | 2.056.048 |
| | | 9.780.292 | 10.018.339 | 9.780.292 | 10.018.339 |
| Βραχυπρόθεσμες υποχρεώσεις | | | | | |
| Προμηθευτές | 5.14 | 4.765.520 | 4.155.188 | 4.690.171 | 4.082.791 |
| Λοιπές υποχρεώσεις | 5.14 | 881.325 | 788.636 | 881.325 | 788.636 |
| Βραχυπρόθεσμα δάνεια | 5.14 | 3.850.916 | 3.454.694 | 3.850.916 | 3.454.694 |
| | | 9.497.761 | 8.398.518 | 9.422.412 | 8.326.121 |
| Σύνολο υποχρεώσεων | | 19.278.053 | 18.416.857 | 19.202.704 | 18.344.460 |
| Σύνολο Ιδίων κεφαλαίων και Υποχρεώσεων | | 38.795.452 | 37.897.590 | 38.787.360 | 37.890.051 |

Οι σημειώσεις που παρατίθενται στις σελίδες 9 έως 37 αποτελούν αναπόσπαστο μέρος των οικονομικών καταστάσεων.

Ενδιάμεσες Οικονομικές καταστάσεις σύμφωνα με τα ΔΠΧΑ (Δ.Λ.Π. 34)
1 Ιανουαρίου – 31 Μαρτίου 2013
(Όλα τα ποσά σε Ευρώ)

2. Κατάσταση Συνολικού εισοδήματος (κατά λειτουργία)

| | | ΟΜΙΛΟΣ | | ΕΤΑΙΡΕΙΑ | |
|--|------|----------------------|----------------------|----------------------|----------------------|
| | | 01.01- 31.03.2013 | 01.01- 31.03.2012 | 01.01- 31.03.2013 | 01.01- 31.03.2012 |
| Πωλήσεις | 5.15 | 3.426.832 | 3.282.026 | 3.426.832 | 3.282.026 |
| Κόστος πωλήσεων | 5.16 | (2.568.016) | (2.663.084) | (2.568.016) | (2.663.084) |
| Μικτό κέρδος | | 858.815 | 618.943 | 858.815 | 618.943 |
| Άλλα έσοδα | | 47.235 | 34.563 | 47.235 | 34.563 |
| Έξοδα διαθέσεως | | (512.063) | (375.784) | (512.063) | (375.784) |
| Έξοδα διοικήσεως | | (310.640) | (293.562) | (306.740) | (291.712) |
| Έξοδα έρευνας & ανάπτυξης | | (20.054) | - | (20.054) | - |
| Άλλα έξοδα | | (12.524) | (21.991) | (14.024) | (21.991) |
| Χρηματοοικονομικό κόστος (καθαρό) | 5.17 | (114.219) | (128.199) | (114.219) | (128.199) |
| Ζημιές προ φόρων | | (63.450) | (166.030) | (61.050) | (164.180) |
| Φόρος εισοδήματος | 5.18 | 100.116 | (47.418) | 100.116 | (47.418) |
| Καθαρά κέρδη /(ζημιές) χρήσης (Α) | | 36.665 | (213.448) | 39.065 | (211.598) |
| Λοιπά Συνολικά Εισοδήματα | | | | | |
| Φόρος αύξησης μετοχικού κεφαλαίου | | - | - | - | - |
| Λοιπά συνολικά εισοδήματα μετά από φόρους (Β) | | - | - | - | - |
| Συγκεντρωτικά συνολικά εισοδήματα μετά από φόρους (Α+Β) | | 36.665 | (213.448) | 39.065 | (211.598) |
| Κατανέμονται σε: | | | | | |
| Καθαρές Ζημιές χρήσης | | | | | |
| Ιδιοκτήτες μητρικής | | 36.665 | (213.448) | 39.065 | (211.598) |
| Μη ελέγχουσες συμμετοχές | | - | - | - | - |
| Συγκεντρωτικά συνολικά εισοδήματα | | | | | |
| Ιδιοκτήτες μητρικής | | 36.665 | (213.448) | 39.065 | (211.598) |
| Μη ελέγχουσες συμμετοχές | | - | - | - | - |
| Κέρδη/(ζημιές) μετά από φόρους ανά μετοχή | 5.19 | 0,0007 | (0,0042) | 0,0008 | (0,0042) |

Οι σημειώσεις που παρατίθενται στις σελίδες 9 έως 37 αποτελούν αναπόσπαστο μέρος των οικονομικών καταστάσεων.

Ενδιάμεσες Οικονομικές καταστάσεις σύμφωνα με τα ΔΠΧΑ (Δ.Λ.Π. 34)

1 Ιανουαρίου – 31 Μαρτίου 2013

(Όλα τα ποσά σε Ευρώ)

3. Κατάσταση μεταβολών Ιδίων Κεφαλαίων

| ΟΜΙΛΟΣ | ΑΠΟΔΙΔΟΜΕΝΑ ΣΤΟΥΣ ΜΕΤΟΧΟΥΣ ΤΗΣ ΜΗΤΡΙΚΗΣ | | | | | Σύνολο Ιδίων Κεφαλαίων |
|--|---|-------------------|---------------------------|-------------------|-----------------------|------------------------|
| | Μετοχικό κεφάλαιο | Υπέρ το άρτιο | Αποθεματικά εύλογης αξίας | Λοιπά αποθεματικά | Αποτελέσματα εις νέον | |
| Υπόλοιπα 1.1.2012 | 15.747.184 | 31.953.519 | 2.615.271 | 217.200 | (31.047.065) | 19.486.110 |
| Καθαρές ζημιές χρήσης | | | | | (213.448) | (213.448) |
| - Φόρος αύξησης μετοχικού κεφαλαίου | | | | | | 1.618 |
| Συγκεντρωτικά συνολικά εισοδήματα μετά από φόρους | - | - | - | - | (213.448) | (211.830) |
| Υπόλοιπα 31.03.2012 | 15.747.184 | 31.953.519 | 2.615.271 | 217.200 | (31.260.512) | 19.272.663 |
| Υπόλοιπα 1.1.2013 | 15.747.184 | 31.953.519 | 2.615.271 | 217.200 | (31.052.442) | 19.480.733 |
| Καθαρά κέρδη χρήσης | | | | | 36.665 | 36.665 |
| - Φόρος αύξησης μετοχικού κεφαλαίου | | | | | | - |
| Συγκεντρωτικά συνολικά εισοδήματα μετά από φόρους | - | - | - | - | 36.665 | 36.665 |
| Υπόλοιπα 31.03.2013 | 15.747.184 | 31.953.519 | 2.615.271 | 217.200 | (31.015.777) | 19.517.399 |

Οι σημειώσεις που παρατίθενται στις σελίδες 9 έως 37 αποτελούν αναπόσπαστο μέρος των οικονομικών καταστάσεων.

Ενδιάμεσες Οικονομικές καταστάσεις σύμφωνα με τα ΔΠΧΑ (Δ.Λ.Π. 34)

1 Ιανουαρίου – 31 Μαρτίου 2013

(Όλα τα ποσά σε Ευρώ)

| ΕΤΑΙΡΕΙΑ | Μετοχικό κεφάλαιο | Υπέρ το άρτιο | Αποθεματικά εύλογης αξίας | Λοιπά αποθεματικά | Αποτελέσματα εις νέον | Σύνολο |
|--|------------------------------|--------------------------|--------------------------------------|------------------------------|----------------------------------|-------------------|
| Υπόλοιπα 1.1.2012 | 15.747.184 | 31.953.519 | 2.615.271 | 217.200 | (30.729.263) | 19.803.912 |
| Καθαρές ζημιές χρήσης | | | | | (211.598) | (211.598) |
| Συγκεντρωτικά συνολικά εισοδήματα μετά από φόρους | - | - | - | - | (211.598) | (211.598) |
| Υπόλοιπα 31.03.2012 | 15.747.184 | 31.953.519 | 2.615.271 | 217.200 | (30.940.861) | 19.592.314 |
| Υπόλοιπα 1.1.2013 | 15.747.184 | 31.953.519 | 2.615.271 | 217.200 | (30.987.584) | 19.545.591 |
| Καθαρά κέρδη χρήσης | | | | | 39.065 | 39.065 |
| - Φόρος αύξησης μετοχικού κεφαλαίου | | | | | | - |
| Συγκεντρωτικά συνολικά εισοδήματα μετά από φόρους | - | - | - | - | 39.065 | 39.065 |
| Υπόλοιπα 31.03.2013 | 15.747.184 | 31.953.519 | 2.615.271 | 217.200 | (30.948.519) | 19.584.656 |

Οι σημειώσεις που παρατίθενται στις σελίδες 9 έως 37 αποτελούν αναπόσπαστο μέρος των οικονομικών καταστάσεων.

Ενδιάμεσες Οικονομικές καταστάσεις σύμφωνα με τα ΔΠΧΑ (Δ.Λ.Π. 34)
1 Ιανουαρίου – 31 Μαρτίου 2013
(Όλα τα ποσά σε Ευρώ)

4. Καταστάσεις Ταμειακών Ροών (Εμμεση Μέθοδος)

| | ΟΜΙΛΟΣ | | ΕΤΑΙΡΕΙΑ | |
|---|----------------------|----------------------|----------------------|----------------------|
| | 01.01- 31.03.2013 | 01.01- 31.03.2012 | 01.01- 31.03.2013 | 01.01- 31.03.2012 |
| Λειτουργικές δραστηριότητες | | | | |
| Ζημιές προ φόρων | (63.450) | (166.030) | (61.050) | (164.180) |
| Πλέον / (μείον) προσαρμογές για: | | | | |
| Αποσβέσεις | 318.097 | 323.725 | 318.097 | 323.725 |
| Προβλέψεις | 7.984 | - | 9.484 | - |
| Αποσβέσεις επιχορηγήσεων | (33.243) | (22.060) | (33.243) | (22.060) |
| Χρηματοοικονομικό κόστος - (καθαρό) | 114.219 | (128.199) | 114.219 | (128.199) |
| | 343.607 | 7.438 | 347.507 | 9.287 |
| Πλέον/ μείον προσαρμογές για μεταβολές λογαριασμών κεφαλαίου κίνησης ή που σχετίζονται με τις λειτουργικές δραστηριότητες: | | | | |
| Μείωση / (αύξηση) αποθεμάτων | (1.097.746) | 81.223 | (1.097.746) | 81.223 |
| Μείωση / (αύξηση) απαιτήσεων | 355.547 | 1.130.514 | 356.099 | 1.130.514 |
| (Μείωση) / αύξηση υποχρεώσεων (πλην τραπεζών) | 704.522 | (943.937) | 700.069 | (945.459) |
| Μείον: | | | | |
| Χρεωστικοί τόκοι και συναφή έξοδα καταβλημένα | (98.720) | 180.223 | (98.720) | 180.223 |
| Σύνολο εισροών / (εκροών) από λειτουργικές δραστηριότητες (α) | 207.210 | 455.460 | 207.209 | 455.788 |
| Επενδυτικές δραστηριότητες | | | | |
| Αγορά ενσώματων και άυλων παγίων στοιχείων | (170.076) | (195.854) | (170.076) | (195.854) |
| Αγορά χρηματοοικονομικών στοιχείων | - | 245 | - | 245 |
| Εισπράξεις από πωλήσεις ενσώματων και άυλων παγίων | 1.063 | 369 | 1.063 | 369 |
| Σύνολο εισροών / (εκροών) από επενδυτικές δραστηριότητες (β) | (169.013) | (195.241) | (169.013) | (195.241) |
| Χρηματοδοτικές δραστηριότητες | | | | |
| Εισπράξεις από εκδοθέντα / αναληφθέντα δάνεια | 604.160 | - | 604.160 | - |
| Εξοφλήσεις δανείων | (290.697) | (1.450.519) | (290.697) | (1.450.519) |
| Εξοφλήσεις υποχρεώσεων από χρηματοδοτικές μισθώσεις (χρεολύσια) | (46.913) | (124.513) | (46.913) | (124.513) |
| Σύνολο εισροών / (εκροών) από χρηματοδοτικές δραστηριότητες (γ) | 266.549 | (1.575.033) | 266.549 | (1.575.033) |
| Καθαρή αύξηση / (μείωση) στα ταμειακά διαθέσιμα και ισοδύναμα περιόδου (α)+(β)+(γ) | 304.746 | (1.314.813) | 304.746 | (1.314.485) |
| Ταμειακά διαθέσιμα και ισοδύναμα στην έναρξη της χρήσης | 2.561.560 | 4.468.309 | 2.557.981 | 4.464.168 |
| Ταμειακά διαθέσιμα και ισοδύναμα στη λήξη της χρήσης | 2.866.306 | 3.153.496 | 2.862.727 | 3.149.683 |

Οι σημειώσεις που παρατίθενται στις σελίδες 9 έως 37 αποτελούν αναπόσπαστο μέρος των οικονομικών καταστάσεων.

Ενδιάμεσες Οικονομικές καταστάσεις σύμφωνα με τα ΔΠΧΑ (Δ.Λ.Π. 34)
1 Ιανουαρίου – 31 Μαρτίου 2013
(Όλα τα ποσά σε Ευρώ)

5. Σημειώσεις επί των Οικονομικών καταστάσεων

5.1. Γενικές πληροφορίες

Η ΠΑΠΟΥΤΣΑΝΗΣ Α.Β.Ε.Ε. ιδρύθηκε το 1960 και δραστηριοποιείται στην παραγωγή, εισαγωγή, εξαγωγή, προώθηση (Marketing) και εν γένει εμπορία καταναλωτικών αγαθών, όπως ειδών σαπυνοποιίας, προϊόντων καλλυντικών και άλλων ειδών προσωπικής περιποίησης, καθώς και των πρώτων υλών παρασκευής αυτών, και λοιπά.

Οι εγκαταστάσεις της εταιρείας βρίσκονται στο 71^ο χλμ της Εθνικής οδού Αθηνών-Λαμίας στην περιοχή Ριτσώνας Ν. Ευβοίας.

Η εταιρεία ΠΑΠΟΥΤΣΑΝΗΣ Α.Β.Ε.Ε. έχει την μορφή της Ανωνύμου Εταιρείας και σαν έδρα της Εταιρείας ορίζεται ο Δήμος Αυλίδας του Νομού Ευβοίας. Η ιστοσελίδα της εταιρείας βρίσκεται στη διεύθυνση: www.papoutsanis.gr. Η εταιρεία είναι εισηγμένη στο Χρηματιστήριο. Οι εν λόγω οικονομικές καταστάσεις εγκρίθηκαν από το Διοικητικό Συμβούλιο την 16^η Μαΐου 2013.

5.2. Δομή του Ομίλου

Ο Όμιλος ΠΑΠΟΥΤΣΑΝΗΣ απαρτίζεται από τις εξής εταιρείες:

| Επωνυμία | Έδρα | Ποσοστό Συμμετοχής | |
|----------------------|---------------|--------------------|--------|
| | | Άμεσο | Εμμεσο |
| Παπουτσάνης Α.Β.Ε.Ε. | Δήμος Αυλίδος | Μητρική | |
| Ρίλις Εμπορική Α.Ε. | Δήμος Αυλίδος | 100% | |

Η Μητρική Εταιρεία ΠΑΠΟΥΤΣΑΝΗΣ Α.Β.Ε.Ε. χαρακτηρίζεται ως πλήρως καθετοποιημένη βιομηχανία παραγωγής σαπυνιών και προϊόντων προσωπικής περιποίησης, για το καταναλωτικό κοινό, ξενοδοχεία, κλπ.

Η ΡΙΛΙΣ Εμπορική Α.Ε. που ήταν εταιρεία διανομής των καταναλωτικών αγαθών του ομίλου στην ελληνική αγορά, διέκοψε τη χρήση 2008 τη δραστηριότητά της, χωρίς μέχρι σήμερα να έχουν ληφθεί οριστικές αποφάσεις για το μέλλον της.

Στις 31 Αυγούστου 2011 πραγματοποιήθηκε η οριστική διακοπή της Π.Δ. ΠΑΠΟΥΤΣΑΝΗΣ ΜΟΝΟΠΡΟΣΩΠΗ Ε.Π.Ε.

5.3. Σύνοψη σημαντικών λογιστικών αρχών

Οι βασικές λογιστικές αρχές που εφαρμόστηκαν κατά τη σύνταξη των οικονομικών καταστάσεων περιγράφονται παρακάτω. Αυτές οι αρχές έχουν εφαρμοσθεί με συνέπεια για όλες τις περιόδους που παρουσιάζονται, εκτός εάν αναφέρεται διαφορετικά.

5.3.1. Πλαίσιο κατάρτισης των οικονομικών καταστάσεων

Οι οικονομικές καταστάσεις έχουν συνταχθεί με βάση την αρχή του ιστορικού κόστους με εξαίρεση τα κτήρια και οικόπεδα, τα επενδυτικά ακίνητα και τα χρηματοοικονομικά στοιχεία που έχουν αποτιμηθεί σε εύλογη αξία.. Η σύνταξη των οικονομικών καταστάσεων, σύμφωνα με τα ΔΠΧΑ απαιτεί τη χρήση ορισμένων λογιστικών

Ενδιάμεσες Οικονομικές καταστάσεις σύμφωνα με τα ΔΠΧΑ (Δ.Λ.Π. 34)
1 Ιανουαρίου – 31 Μαρτίου 2013
(Όλα τα ποσά σε Ευρώ)

εκτιμήσεων και παραδοχών. Επίσης, απαιτεί την άσκηση κρίσης από τη Διοίκηση κατά τη διαδικασία εφαρμογής των λογιστικών αρχών της Εταιρείας.

5.3.2. Εγγώριο δημόσιο χρέος και ρευστότητα.

Δεν έχουν μεταβληθεί ουσιαστικά οι βασικές εκτιμήσεις με τους κινδύνους αυτούς από τις πρόσφατες ετήσιες δημοσιευμένες καταστάσεις της 31.12.2012.

5.3.3. Κίνδυνος μη συνέχισης της δραστηριότητας

Αξιολογήθηκαν τα γεγονότα, οι συνθήκες και σχετικοί επιχειρηματικοί κίνδυνοι που θα μπορούσαν να δημιουργήσουν σοβαρή αμφιβολία για τη δυνατότητα συνέχισης της δραστηριότητας της εταιρείας κατά την επόμενη χρήση. Ο Όμιλος εμφανίζει σημαντικά ταμειακά διαθέσιμα που σε συνδυασμό με τις χαμηλές ανάγκες ροών για επενδυτικές δραστηριότητες είναι ικανά για να καλύψουν τις ανάγκες ρευστότητας για τους επόμενους 12 μήνες. Άρα ο κίνδυνος μη συνέχισης δραστηριότητας δεν υφίσταται.

5.3.4. Νέα πρότυπα, τροποποιήσεις προτύπων και διερμηνείες

Συγκεκριμένα νέα πρότυπα, τροποποιήσεις προτύπων και διερμηνείες έχουν εκδοθεί, τα οποία είναι υποχρεωτικά για λογιστικές περιόδους που ξεκινούν κατά τη διάρκεια της παρούσας χρήσης ή μεταγενέστερα. Η εκτίμηση του Ομίλου σχετικά με την επίδραση από την εφαρμογή αυτών των νέων προτύπων, τροποποιήσεων και διερμηνειών παρατίθεται παρακάτω.

Υιοθέτηση Νέων και Αναθεωρημένων Διεθνών Προτύπων

Νέα πρότυπα, τροποποιήσεις προτύπων και διερμηνείες έχουν εκδοθεί και είναι υποχρεωτικής εφαρμογής για τις ετήσιες λογιστικές περιόδους που ξεκινούν την 1η Ιανουαρίου 2013 ή μεταγενέστερα.

Η εκτίμηση της Εταιρείας και του Ομίλου σχετικά με την επίδραση από την εφαρμογή αυτών των νέων προτύπων, τροποποιήσεων και διερμηνειών παρατίθεται παρακάτω.

ΔΠΧΑ 1 «Πρώτη εφαρμογή των διεθνών προτύπων χρηματοοικονομικής αναφοράς-Κρατικά Δάνεια»

Εφαρμόζεται για ετήσιες λογιστικές περιόδους που ξεκινούν την ή μετά την 1η Ιανουαρίου 2013.

Την 13.3.2012 το Συμβούλιο των Διεθνών Λογιστικών Προτύπων εξέδωσε τροποποίηση στο ΔΠΧΑ 1 σύμφωνα με την οποία, κατά την πρώτη εφαρμογή των ΔΠΧΑ, μία εταιρία δεν θα πρέπει να εφαρμόσει αναδρομικά τις απαιτήσεις των ΔΠΧΑ 9 (ή ΔΛΠ 39) και ΔΛΠ 20 αναφορικά με τα υφιστάμενα, κατά την ημερομηνία της μετάβασης, δάνεια που έχει λάβει από το κράτος και κατά συνέπεια δεν θα πρέπει να αναγνωρίσει ως κρατική χορηγία το όφελος από το γεγονός ότι το δάνειο έχει χορηγηθεί με επιτόκιο χαμηλότερο από εκείνο της αγοράς. Συνεπώς, στην περίπτωση που το εν λόγω δάνειο δεν είχε αναγνωριστεί και αποτιμηθεί πριν τη μετάβαση στα ΔΠΧΑ κατά τρόπο συνεπή με τα ΔΠΧΑ, η εταιρία θα πρέπει να θεωρήσει ως λογιστική του αξία κατά την ημερομηνία της μετάβασης τη λογιστική αξία που είχε το δάνειο με βάση τα προηγούμενα λογιστικά

Ενδιάμεσες Οικονομικές καταστάσεις σύμφωνα με τα ΔΠΧΑ (Δ.Λ.Π. 34)
1 Ιανουαρίου – 31 Μαρτίου 2013
(Όλα τα ποσά σε Ευρώ)

πρότυπα. Ωστόσο, μία εταιρία που υιοθετεί για πρώτη φορά τα ΔΠΧΑ δύναται να εφαρμόσει αναδρομικά τα ΔΠΧΑ 9 (ή ΔΛΠ 39) και ΔΛΠ 20 για τα κρατικά δάνεια που χορηγήθηκαν πριν την ημερομηνία της μετάβασης, με την προϋπόθεση ότι η απαιτούμενη πληροφόρηση υφίσταντο κατά την ημερομηνία αρχικής αναγνώρισης των δανείων αυτών. Η τροποποίηση δεν έχει εφαρμογή στις οικονομικές καταστάσεις της Εταιρείας και του Ομίλου.

ΔΠΧΑ 7 (Τροποποίηση) «Χρηματοπιστωτικά Μέσα: Γνωστοποιήσεις»

Εφαρμόζεται στις ετήσιες λογιστικές περιόδους που ξεκινούν την ή μετά την 1η Ιανουαρίου 2015. Η εφαρμογή νωρίτερα επιτρέπεται.

Την 16.12.2011, το Συμβούλιο των Διεθνών Λογιστικών Προτύπων εξέδωσε την τροποποίηση του ΔΠΧΑ 7 με την οποία προστέθηκαν στο πρότυπο γνωστοποιήσεις αναφορικά με τη μετάβαση στο ΔΠΧΑ 9. Η τροποποίηση δεν έχει υιοθετηθεί από την ευρωπαϊκή Ένωση. Η Εταιρεία και ο Όμιλος εξετάζει τις επιπτώσεις που θα έχει η υιοθέτηση της εν λόγω τροποποίησης στις οικονομικές του καταστάσεις.

ΔΠΧΑ 9 «Χρηματοοικονομικά μέσα»

Εφαρμόζεται στις ετήσιες λογιστικές περιόδους που ξεκινούν την ή μετά την 1η Ιανουαρίου 2015. Η εφαρμογή νωρίτερα επιτρέπεται.

Το ΔΠΧΑ 9 αποτελεί την πρώτη φάση στο έργο του ΣΔΛΠ (Συμβούλιο Διεθνών Λογιστικών Προτύπων) για την αντικατάσταση του ΔΛΠ 39 και αναφέρεται στην ταξινόμηση και επιμέτρηση των χρηματοοικονομικών περιουσιακών στοιχείων και χρηματοοικονομικών υποχρεώσεων. Το ΣΔΛΠ στις επόμενες φάσεις του έργου θα επεκτείνει το ΔΠΧΑ 9 έτσι ώστε να προστεθούν νέες απαιτήσεις για την απομείωση της αξίας και τη λογιστική αντιστάθμισης. Η Εταιρεία και ο Όμιλος βρίσκονται στη διαδικασία εκτίμησης της επίδρασης του ΔΠΧΑ 9 στις οικονομικές τους καταστάσεις. Η Εταιρεία και ο Όμιλος δεν μπορεί να εφαρμόσει το ΔΠΧΑ 9 νωρίτερα διότι αυτό δεν έχει υιοθετηθεί από την Ευρωπαϊκή Ένωση. Μόνο όταν υιοθετηθεί, θα αποφασιστεί εάν θα εφαρμοστεί νωρίτερα από την 1 Ιανουαρίου 2015.

ΔΠΧΑ 13 «Επιμέτρηση Εύλογης Αξίας»

(ΚΑΝΟΝΙΣΜΟΣ (ΕΚ) αριθ. 1255/2012 ΤΗΣ ΕΠΙΤΡΟΠΗΣ της 11ης Δεκεμβρίου 2012, L 360/29.12.2012)

Εφαρμόζεται στις ετήσιες λογιστικές περιόδους που ξεκινούν την ή μετά την 1η Ιανουαρίου 2013.

Το ΔΠΧΑ 13 παρέχει νέες οδηγίες σχετικά με την επιμέτρηση της εύλογης αξίας και τις απαραίτητες γνωστοποιήσεις. Οι απαιτήσεις του προτύπου δεν διευρύνουν τη χρήση των εύλογων αξιών αλλά παρέχουν διευκρινίσεις για την εφαρμογή τους σε περίπτωση που η χρήση τους επιβάλλεται υποχρεωτικά από άλλα πρότυπα. Το ΔΠΧΑ 13 παρέχει ακριβή ορισμό της εύλογης αξίας, καθώς και οδηγίες αναφορικά με την επιμέτρηση της εύλογης αξίας και τις απαραίτητες γνωστοποιήσεις, ανεξάρτητα από το πρότυπο με βάση το οποίο γίνεται χρήση των εύλογων αξιών. Επιπλέον, οι απαραίτητες γνωστοποιήσεις έχουν διευρυνθεί και καλύπτουν όλα τα περιουσιακά στοιχεία και τις υποχρεώσεις που επιμετρούνται στην εύλογη αξία και όχι μόνο τα χρηματοοικονομικά. Η Εταιρεία και ο Όμιλος βρίσκονται στη διαδικασία εκτίμησης της επίδρασης του ΔΠΧΑ 13 στις οικονομικές του καταστάσεις.

ΔΛΠ 1 (Τροποποίηση) «Παρουσίαση των Οικονομικών Καταστάσεων- Παρουσίαση των στοιχείων των λοιπών συνολικών εσόδων»

Ενδιάμεσες Οικονομικές καταστάσεις σύμφωνα με τα ΔΠΧΑ (Δ.Λ.Π. 34)
1 Ιανουαρίου – 31 Μαρτίου 2013
(Όλα τα ποσά σε Ευρώ)

(ΚΑΝΟΝΙΣΜΟΣ (ΕΕ) αριθ. 475/2012 ΤΗΣ ΕΠΙΤΡΟΠΗΣ της 5^{ης} Ιουνίου 2012, L 146/6.6.2012)

Εφαρμόζεται για ετήσιες λογιστικές περιόδους που ξεκινούν την ή μετά την 1η Ιουλίου 2012.

Η κύρια αλλαγή που προκύπτει από την τροποποίηση είναι η απαίτηση από τις οικονομικές οντότητες να ομαδοποιούν τα στοιχεία που παρουσιάζονται στην Κατάσταση Λοιπών Συνολικών Εσόδων, ώστε να φαίνεται αν αυτά είναι δυνητικά ανακατατάξιμα στα κέρδη ή τις ζημίες σε μια μεταγενέστερη περίοδο .

Η τροποποίηση αυτή δεν έχει σημαντική επίδραση στις οικονομικές καταστάσεις.

ΔΛΠ 19 (Τροποποίηση) «Παροχές σε εργαζομένους»

(ΚΑΝΟΝΙΣΜΟΣ (ΕΕ) αριθ. 475/2012 ΤΗΣ ΕΠΙΤΡΟΠΗΣ της 5^{ης} Ιουνίου 2012, L 146/6.6.2012)

Εφαρμόζεται στις ετήσιες λογιστικές περιόδους που ξεκινούν την ή μετά την 1η Ιανουαρίου 2013. Η εφαρμογή νωρίτερα επιτρέπεται.

Τον Ιούνιο του 2011 το ΣΔΛΠ τροποποίησε το ΔΛΠ 19 καθώς καταργεί την επιλογή που επιτρέπει σε μια εταιρεία να αναβάλει κάποια κέρδη και ζημίες που προκύπτουν από συνταξιοδοτικά προγράμματα (προγράμματα καθορισμένων παροχών-«μέθοδος περιθωρίου»). Οι εταιρείες πλέον θα αναφέρουν αυτές τις αλλαγές όταν αυτές συμβαίνουν. Αυτό θα τις οδηγήσει στο να συμπεριλαμβάνουν τυχόν έλλειμμα ή πλεόνασμα σε ένα συνταξιοδοτικό πρόγραμμα στην κατάσταση οικονομικής θέσης. Επίσης, απαιτεί από τις επιχειρήσεις να συμπεριλαμβάνουν το κόστος υπηρεσίας και το χρηματοοικονομικό κόστος στα αποτελέσματα χρήσης και τις επανακαταμετρήσεις στα λοιπά συνολικά εισοδήματα. Η τροποποίηση του ΔΛΠ 19 δεν έχει σημαντική επίδραση στις οικονομικές καταστάσεις.

ΔΛΠ 32 (Τροποποίηση) «Χρηματοπιστωτικά μέσα: Παρουσίαση» και ΔΠΧΑ 7 (Τροποποίηση) «Χρηματοπιστωτικά Μέσα: Γνωστοποιήσεις-Συμψηφισμός χρηματοοικονομικών περιουσιακών στοιχείων και χρηματοοικονομικών υποχρεώσεων»

(ΚΑΝΟΝΙΣΜΟΣ (ΕΚ) αριθ. 1256/2012 ΤΗΣ ΕΠΙΤΡΟΠΗΣ της 13ης Δεκεμβρίου 2012, L 360/29.12.2012)

Εφαρμόζεται στις ετήσιες λογιστικές περιόδους που ξεκινούν την ή μετά την 1η Ιανουαρίου 2014. Η εφαρμογή νωρίτερα επιτρέπεται.

Η τροποποίηση στο ΔΛΠ 32 αφορά τις οδηγίες εφαρμογής του προτύπου σχετικά με τον συμψηφισμό ενός χρηματοοικονομικού περιουσιακού στοιχείου και μιας χρηματοοικονομικής υποχρέωσης και στο ΔΠΧΑ 7 τις σχετικές γνωστοποιήσεις .

ΕΔΔΠΧΑ 20 «Κόστος αποκάλυψης στη φάση της παραγωγής σε ορυχείο επιφανείας»

(ΚΑΝΟΝΙΣΜΟΣ (ΕΚ) αριθ. 1255/2012 ΤΗΣ ΕΠΙΤΡΟΠΗΣ της 11ης Δεκεμβρίου 2012, L 360/29.12.2012)

Εφαρμόζεται στις ετήσιες λογιστικές περιόδους που ξεκινούν την ή μετά την 1η Ιανουαρίου 2013. Η εφαρμογή νωρίτερα επιτρέπεται.

Η διερμηνεία αντιμετωπίζει λογιστικά το κόστος (stripping cost) που προκύπτει από τη δραστηριότητα απομάκρυνση άχρηστων υλικών σε εξορυκτικές εργασίες επιφάνειας, για να αποκτηθεί πρόσβαση σε μεταλλευτικά κοιτάσματα.

Ομάδα προτύπων σχετικά με τις ενοποιήσεις και τις από κοινού συμφωνίες

Ενδιάμεσες Οικονομικές καταστάσεις σύμφωνα με τα ΔΠΧΑ (Δ.Λ.Π. 34)
1 Ιανουαρίου – 31 Μαρτίου 2013
(Όλα τα ποσά σε Ευρώ)

(ΚΑΝΟΝΙΣΜΟΣ (ΕΚ) αριθ. 1254/2012 ΤΗΣ ΕΠΙΤΡΟΠΗΣ της 11ης Δεκεμβρίου 2012, L 360/29.12.2012)

Τον Μάιο του 2011 το ΣΔΛΠ δημοσίευσε 3 νέα πρότυπα, τα ΔΠΧΑ 10 «Ενοποιημένες οικονομικές καταστάσεις», ΔΠΧΑ 11 «Σχήματα υπό κοινό έλεγχο» και ΔΠΧΑ 12 «Γνωστοποίηση συμμετοχών σε άλλες οντότητες» και τροποποίησε τα ΔΛΠ 27 «Ατομικές οικονομικές καταστάσεις» και ΔΛΠ 28 «Επενδύσεις σε συγγενείς επιχειρήσεις και κοινοπραξίες».

Τα νέα αυτά πρότυπα και οι ανωτέρω τροποποιήσεις, εγκρίθηκαν από την Ευρωπαϊκή Ένωση στις 11 Δεκεμβρίου 2012 και εφαρμόζονται υποχρεωτικά το αργότερο, από την ημερομηνία έναρξης του πρώτου οικονομικού τους έτους που αρχίζει την 1η Ιανουαρίου 2014 ή μετά από αυτήν. Επιτρέπεται η πρόωρη εφαρμογή τους μόνο εάν ταυτόχρονα εφαρμοστούν και τα πέντε. Ο Όμιλος βρίσκεται στη διαδικασία εκτίμησης της επίδρασης τους στις ενοποιημένες οικονομικές καταστάσεις. Οι κυριότεροι όροι των προτύπων είναι οι εξής:

ΔΛΠ 27 (τροποποιημένο) «Ατομικές Οικονομικές Καταστάσεις»

Το Πρότυπο αυτό δημοσιεύθηκε ταυτόχρονα με το ΔΠΧΑ 10 «Ενοποιημένες οικονομικές καταστάσεις». Τα δύο πρότυπα αντικαθιστούν το ΔΛΠ 27 «Ενοποιημένες και Ατομικές Οικονομικές Καταστάσεις». Το τροποποιημένο ΔΛΠ 27 περιέχει τις λογιστικές απαιτήσεις και τις απαιτήσεις γνωστοποιήσεων για επενδύσεις σε θυγατρικές, κοινοπραξίες και συγγενείς επιχειρήσεις όταν η οικονομική οντότητα καταρτίζει ατομικές οικονομικές καταστάσεις. Το Πρότυπο απαιτεί η οικονομική οντότητα που καταρτίζει ατομικές οικονομικές καταστάσεις να λογιστικοποιεί τις επενδύσεις στο κόστος ή σύμφωνα με το ΔΛΠ 39 ή ΔΠΧΑ 9 «Χρηματοοικονομικά Μέσα».

ΔΛΠ 28 (τροποποιημένο) «Συμμετοχές σε Συγγενείς Επιχειρήσεις και Κοινοπραξίες»

Το ΔΛΠ 28 «Επενδύσεις σε Συγγενείς επιχειρήσεις και Κοινοπραξίες» αντικαθιστά το ΔΛΠ 28 «Επενδύσεις σε Συγγενείς επιχειρήσεις». Ο σκοπός του Προτύπου είναι να ορίσει τον λογιστικό χειρισμό αναφορικά με τις επενδύσεις σε συγγενείς επιχειρήσεις και να παραθέσει τις απαιτήσεις για την εφαρμογή της μεθόδου της καθαρής θέσης κατά τη λογιστική των επενδύσεων σε συγγενείς και κοινοπραξίες, όπως αυτές ορίζονται στο ΔΠΧΑ 11 «Σχήματα υπό κοινό έλεγχο».

ΔΠΧΑ 10 «Ενοποιημένες Οικονομικές Καταστάσεις»

Το ΔΠΧΑ 10 θέτει τις αρχές για την παρουσίαση και την κατάρτιση των ενοποιημένων οικονομικών καταστάσεων, όταν μία οντότητα ελέγχει μία ή περισσότερες άλλες οντότητες. Το ΔΠΧΑ 10 αντικαθιστά τις απαιτήσεις ενοποίησης που περιλαμβάνονταν στο ΔΛΠ 27 «Ενοποιημένες και Ατομικές Οικονομικές Καταστάσεις» και στη Διερμηνεία 12 «Ενοποίηση - οικονομικές οντότητες ειδικού σκοπού». Το ΔΠΧΑ 10 στηρίζεται στις υφιστάμενες αρχές, προσδιορίζοντας την έννοια του ελέγχου ως τον καθοριστικό παράγοντα για το αν η οικονομική οντότητα θα πρέπει να συμπεριληφθεί στις ενοποιημένες οικονομικές καταστάσεις της μητρικής εταιρείας. Το πρότυπο παρέχει πρόσθετες οδηγίες για να βοηθήσει στον προσδιορισμό του ελέγχου, όπου αυτό είναι δύσκολο να εκτιμηθεί.

Ενδιάμεσες Οικονομικές καταστάσεις σύμφωνα με τα ΔΠΧΑ (Δ.Λ.Π. 34)
1 Ιανουαρίου – 31 Μαρτίου 2013
(Όλα τα ποσά σε Ευρώ)

ΔΠΧΑ 11 «Σχήματα υπό κοινό έλεγχο»

Το ΔΠΧΑ 11 αντικαθιστά το ΔΛΠ 31 «Συμμετοχές σε κοινοπραξίες» και τη ΜΕΔ 13 «Από κοινού ελεγχόμενες οικονομικές οντότητες — Μη χρηματικές συνεισφορές από κοινοπρακτούντες». Το ΔΠΧΑ 11 παρέχει μια πιο ρεαλιστική αντιμετώπιση των από κοινού συμφωνιών (joint arrangements) εστιάζοντας στα δικαιώματα και τις υποχρεώσεις, παρά στη νομική τους μορφή. Οι τύποι των συμφωνιών περιορίζονται σε δύο: από κοινού ελεγχόμενες δραστηριότητες και κοινοπραξίες. Η μέθοδος της αναλογικής ενοποίησης δεν είναι πλέον επιτρεπτή. Οι συμμετέχοντες σε κοινοπραξίες εφαρμόζουν υποχρεωτικά την ενοποίηση με τη μέθοδο της καθαρής θέσης. Οι οικονομικές οντότητες που συμμετέχουν σε από κοινού ελεγχόμενες δραστηριότητες εφαρμόζουν παρόμοιο λογιστικό χειρισμό με αυτόν που εφαρμόζουν επί του παρόντος οι συμμετέχοντες σε από κοινού ελεγχόμενα περιουσιακά στοιχεία ή σε από κοινού ελεγχόμενες δραστηριότητες. Το πρότυπο παρέχει επίσης διευκρινίσεις σχετικά με τους συμμετέχοντες σε από κοινού συμφωνίες, χωρίς να υπάρχει από κοινού έλεγχος.

ΔΠΧΑ 12 «Γνωστοποίηση συμμετοχών σε άλλες οντότητες»

Το ΔΠΧΑ 12 αναφέρεται στις απαιτούμενες γνωστοποιήσεις μιας οικονομικής οντότητας, συμπεριλαμβανομένων σημαντικών κρίσεων και υποθέσεων, οι οποίες επιτρέπουν στους αναγνώστες των οικονομικών καταστάσεων να αξιολογήσουν τη φύση, τους κινδύνους και τις οικονομικές επιπτώσεις που σχετίζονται με τη συμμετοχή της οικονομικής οντότητας σε θυγατρικές, συγγενείς, από κοινού συμφωνίες και μη ενοποιούμενες οικονομικές οντότητες (structured entities). Μία οικονομική οντότητα έχει τη δυνατότητα να προβεί σε κάποιες ή όλες από τις παραπάνω γνωστοποιήσεις χωρίς να είναι υποχρεωμένη να εφαρμόσει το ΔΠΧΑ 12 στο σύνολό του, ή το ΔΠΧΑ 10 ή 11 ή τα τροποποιημένα ΔΛΠ 27 ή 28.

Τροποποιήσεις στα ΔΠΧΑ 10, ΔΠΧΑ 11 και ΔΠΧΑ 12 - Οδηγίες μετάβασης

Οι τροποποιήσεις εκδόθηκαν από το Συμβούλιο στις 28 Ιουνίου 2012 και παρέχουν επιπρόσθετη ελάφρυνση όσον αφορά τη μετάβαση στα ΔΠΧΑ 10, ΔΠΧΑ 11 και ΔΠΧΑ 12, περιορίζοντας την υποχρέωση να παρέχεται συγκριτική πληροφόρηση μόνο στην αμέσως προηγούμενη συγκριτική περίοδο. Για τις γνωστοποιήσεις που σχετίζονται με μη ενοποιούμενες δομημένες οντότητες (structured entities) οι τροποποιήσεις άρουν την απαίτηση να παρουσιάζεται συγκριτική πληροφόρηση για περιόδους πριν την πρώτη εφαρμογή του ΔΠΧΑ 12. Οι τροποποιήσεις αυτές οι οποίες δεν έχουν υιοθετηθεί ακόμη από τη Ευρωπαϊκή Ένωση έχουν εφαρμογή σε περιόδους που ξεκινούν την ή μετά την 1 Ιανουαρίου 2013.

Τροποποιήσεις στα ΔΠΧΑ 10, ΔΠΧΑ 12 και ΔΛΠ 27 – Εξαιρέσεις ενοποίησης για τις Εταιρείες Επενδύσεων

Οι τροποποιήσεις αυτές που εκδόθηκαν από το Συμβούλιο στις 31 Οκτωβρίου 2012 παρέχουν μια εξαίρεση από τις απαιτήσεις της ενοποίησης για τις Εταιρείες Επενδύσεων και αντ' αυτού απαιτούν οι Εταιρείες Επενδύσεων να παρουσιάζουν τις επενδύσεις τους σε θυγατρικές, ως μια καθαρή επένδυση που επιμετράται στην εύλογη αξία με τις μεταβολές στα αποτελέσματα χρήσεως. Οι τροποποιήσεις αυτές οι οποίες δεν έχουν υιοθετηθεί ακόμη από τη Ευρωπαϊκή Ένωση έχουν εφαρμογή σε περιόδους που ξεκινούν την ή μετά την 1 Ιανουαρίου 2014.

Τροποποιήσεις σε πρότυπα που αποτελούν ένα τμήμα του προγράμματος ετήσιων βελτιώσεων του ΣΔΛΠ (Συμβούλιο Διεθνών Λογιστικών Προτύπων)

Ενδιάμεσες Οικονομικές καταστάσεις σύμφωνα με τα ΔΠΧΑ (Δ.Λ.Π. 34)
1 Ιανουαρίου – 31 Μαρτίου 2013
(Όλα τα ποσά σε Ευρώ)

Το ΣΔΛΠ στα πλαίσια του ετήσιου προγράμματος βελτιώσεων, εξέδωσε τον Μάιο του 2012 τροποποιήσεις σε 5 υφιστάμενα πρότυπα . Οι τροποποιήσεις αυτές οι οποίες δεν έχουν υιοθετηθεί ακόμη από τη Ευρωπαϊκή Ένωση έχουν εφαρμογή σε περιόδους που ξεκινούν την ή μετά από την 1 Ιανουαρίου 2013. Εφόσον δεν αναφέρεται διαφορετικά, οι κατωτέρω τροποποιήσεις δεν αναμένεται να έχουν σημαντική επίπτωση στις οικονομικές καταστάσεις της Εταιρείας και του Ομίλου.

ΔΠΧΑ 1 «Πρώτη εφαρμογή των διεθνών προτύπων χρηματοοικονομικής αναφοράς»

Η τροποποίηση διευκρινίζει ότι μία οικονομική οντότητα μπορεί να εφαρμόσει το ΔΠΧΑ 1 περισσότερες από μία φορά κάτω από συγκεκριμένες προϋποθέσεις. Επίσης μία οικονομική οντότητα μπορεί να επιλέξει να εφαρμόσει το ΔΛΠ 23 είτε την ημερομηνία μετάβασης είτε από μία προγενέστερη ημερομηνία.

ΔΛΠ 1 «Παρουσίαση των Οικονομικών Καταστάσεων»

Η τροποποίηση διευκρινίζει τις απαιτήσεις γνωστοποιήσεων για συγκριτική πληροφόρηση όταν μια οντότητα παρουσιάζει και τρίτο Ισολογισμό είτε γιατί απαιτείται από το ΔΛΠ 8 είτε εθελοντικά. Επίσης διευκρινίζεται ότι μια οικονομική οντότητα μπορεί να συμπεριλάβει στις πρώτες οικονομικές καταστάσεις που καταρτίζονται σύμφωνα με τα ΔΠΧΑ επιπλέον συγκριτική πληροφόρηση, ώστε να εξηγηθεί καλύτερα η επίπτωση από τη μετάβαση στα ΔΠΧΑ.

ΔΛΠ 16 «Ενσώματα Πάγια»

Η τροποποίηση διευκρινίζει ότι ο εξοπλισμός συντήρησης και τα ανταλλακτικά μπορεί να ταξινομηθούν ως πάγια περιουσιακά στοιχεία και όχι ως αποθέματα, αν συναντούν τον ορισμό των πάγιων περιουσιακών στοιχείων.

ΔΛΠ 32 «Χρηματοπιστωτικά μέσα: Παρουσίαση»

Η τροποποίηση διευκρινίζει την αντιμετώπιση του φόρου εισοδήματος που σχετίζεται με διανομές προς τους μετόχους και με τα κόστη συναλλαγών καθαρής θέσης.

ΔΛΠ 34 «Ενδιάμεση χρηματοοικονομική αναφορά»

Η τροποποίηση διευκρινίζει τις απαιτήσεις γνωστοποιήσεων για τα περιουσιακά στοιχεία και τις υποχρεώσεις των τομέων πληροφόρησης στις ενδιάμεσες οικονομικές καταστάσεις.

5.3.5. Ενοποίηση

Θυγατρικές

Θυγατρικές είναι οι εταιρίες στις οποίες ο Όμιλος ασκεί, άμεσα ή έμμεσα έλεγχο επί της χρηματοοικονομικής και λειτουργικής πολιτικής τους και που γενικά συνοδεύεται από ποσοστό συμμετοχής άνω του 50% των δικαιωμάτων ψήφου. Η ύπαρξη ενδεχόμενων δικαιωμάτων ψήφου που μπορούν άμεσα να εξασκηθούν ή να μετατραπούν, λαμβάνονται υπ' όψιν όταν αξιολογείται κατά πόσον ο Όμιλος ελέγχει μια εταιρία. Οι εταιρίες αυτές ενοποιούνται πλήρως (ολική ενοποίηση). Οι θυγατρικές ενοποιούνται από την ημερομηνία κατά την οποία ο έλεγχος μεταβιβάζεται στον Όμιλο και παύουν να ενοποιούνται πλέον από την ημερομηνία κατά την οποία παύει να υφίσταται ο έλεγχος.

Ενδιάμεσες Οικονομικές καταστάσεις σύμφωνα με τα ΔΠΧΑ (Δ.Λ.Π. 34)
1 Ιανουαρίου – 31 Μαρτίου 2013
(Όλα τα ποσά σε Ευρώ)

Η λογιστική μέθοδος της εξαγοράς χρησιμοποιείται για τον λογισμό εξαγοράς θυγατρικών. Το κόστος εξαγοράς μιας θυγατρικής υπολογίζεται ως το άθροισμα των εύλογων αξιών, κατά την ημερομηνία ανταλλαγής, των περιουσιακών στοιχείων, των υποχρεώσεων που υφίστανται ή τεκμαίρονται και των μετοχών που εκδόθηκαν από τον Όμιλο, με αντάλλαγμα τον έλεγχο του εξαγοραζόμενου. Τα έξοδα που σχετίζονται με την εξαγορά καταχωρούνται στα αποτελέσματα. Τα αποκτώμενα περιουσιακά στοιχεία, υποχρεώσεις και ενδεχόμενες υποχρεώσεις που αποκτώνται σε μια επιχειρηματική συνένωση, επιμετρώνται αρχικά στην εύλογη τους αξία κατά την ημερομηνία εξαγοράς, ανεξάρτητα από το ποσοστό συμμετοχής της μειοψηφίας (μη ελέγχουσες συμμετοχές).

Το ποσό κατά το οποίο το κόστος εξαγοράς υπερβαίνει την εύλογη αξία της καθαρής θέσης της θυγατρικής που εξαγοράστηκε, καταχωρείται ως υπεραξία. Στις περιπτώσεις στις οποίες το συνολικό κόστος εξαγοράς είναι μικρότερο από την εύλογη αξία της καθαρής θέσης της θυγατρικής που αποκτήθηκε, η διαφορά αναγνωρίζεται άμεσα στην κατάσταση αποτελεσμάτων χρήσης.

Οι ενδοεταιρικές συναλλαγές, τα υπόλοιπα και μη δεδουλευμένα κέρδη στις συναλλαγές μεταξύ των εταιριών του Ομίλου απαλείφονται. Οι μη δεδουλευμένες ζημίες απαλείφονται εκτός από τις περιπτώσεις στις οποίες το κόστος τους είναι μη ανακτήσιμο. Οι λογιστικές αρχές των θυγατρικών εταιριών έχουν αναπροσαρμοστεί, όπου κρίθηκε απαραίτητο, ώστε να είναι ομοιόμορφες με αυτές που έχουν υιοθετηθεί από τον Όμιλο.

Συναλλαγές με κατόχους μη ελεγχουσών συμμετοχών

Ο όμιλος έχει υιοθετήσει την πολιτική σύμφωνα με την οποία χειρίζεται τις συναλλαγές με τους κατόχους των μη ελεγχουσών συμμετοχών με τον ίδιο τρόπο που χειρίζεται τις συναλλαγές με τους κύριους μετόχους του Ομίλου. Όσον αφορά τις αγορές που πραγματοποιούνται από τους κατόχους των μη ελεγχουσών συμμετοχών, η διαφορά μεταξύ του τιμήματος που καταβλήθηκε και του αποκτηθέντος σχετικού μεριδίου της λογιστικής αξίας των ιδίων κεφαλαίων της θυγατρικής αφαιρείται από τα ίδια κεφάλαια. Κέρδη ή ζημίες που προκύπτουν από την πώληση στους κατόχους των μη ελεγχουσών συμμετοχών καταχωρούνται επίσης στα ίδια κεφάλαια. Όσο αφορά τις πωλήσεις που πραγματοποιούνται στους κατόχους των μη ελεγχουσών συμμετοχών, η διαφορά μεταξύ των ληφθέντων ποσών και του σχετικού μεριδίου των κατόχων των μη ελεγχουσών συμμετοχών καταχωρείται επίσης στα ίδια κεφάλαια. Στις οικονομικές καταστάσεις της μητρικής εταιρίας, οι επενδύσεις στις θυγατρικές εταιρίες παρουσιάζονται ως το αποτέλεσμα του κόστους εξαγοράς αυτών, μείον τυχόν απομείωση του περιουσιακού στοιχείου.

5.3.6. Πληροφόρηση κατά τομέα

Οι τομείς καθορίζονται με βάση την εσωτερική πληροφόρηση που λαμβάνει η Διοίκηση του Ομίλου και παρουσιάζονται στις οικονομικές καταστάσεις με βάση αυτήν την εσωτερική κατηγοριοποίηση. Ο Όμιλος Παπουτσάνης έχει ένα και μόνο επιχειρηματικό τομέα δραστηριότητας, αυτόν της παραγωγής (στην Ελλάδα) καταναλωτικών ειδών και διάθεσης τους στις αγορές εσωτερικού και εξωτερικού.

5.3.7. *Συναλλαγματικές μετατροπές*

Λειτουργικό νόμισμα και νόμισμα παρουσίασης

Τα στοιχεία των οικονομικών καταστάσεων των εταιριών του Ομίλου υπολογίζονται χρησιμοποιώντας το νόμισμα του πρωτεύοντος οικονομικού περιβάλλοντος, στο οποίο λειτουργεί κάθε εταιρία (καλούμενο «λειτουργικό νόμισμα»). Οι ενοποιημένες οικονομικές καταστάσεις παρουσιάζονται σε Ευρώ το οποίο είναι το λειτουργικό νόμισμα και το νόμισμα παρουσίασης της μητρικής εταιρίας, αλλά και της ενοποιούμενης θυγατρικής.

Συναλλαγές και υπόλοιπα

Οι συναλλαγές σε ξένα νομίσματα μετατρέπονται στο λειτουργικό νόμισμα βάσει των ισοτιμιών που ισχύουν κατά την ημερομηνία της κάθε συναλλαγής. Στην κατάσταση αποτελεσμάτων αναγνωρίζονται κέρδη και ζημίες από συναλλαγματικές διαφορές, οι οποίες προκύπτουν από την εκκαθάριση αυτών των συναλλαγών και από τη μετατροπή των χρηματικών στοιχείων ενεργητικού και υποχρεώσεων σε ξένο νόμισμα με τις συναλλαγματικές ισοτιμίες που ισχύουν κατά την ημερομηνία ισολογισμού.

5.3.8. *Ενσώματες Ακινήτοποιήσεις*

Τα ιδιοχρησιμοποιούμενα ακίνητα πάγια στοιχεία (κτίρια, οικόπεδα) αποτιμώνται στην αναπροσαρμοσμένη αξία που αποτελείται από την εύλογη αξία κατά την ημέρα της αναπροσαρμογής μειωμένη με τις μεταγενέστερες συσσωρευμένες αποσβέσεις και τις μεταγενέστερες συσσωρευμένες ζημίες απομείωσης. Η εύλογη αξία προσδιορίζεται μετά από εκτίμηση επαγγελματιών εκτιμητών και η θετική διαφορά καταχωρείται σε λογαριασμό καθαρής θέσης «Αποθεματικά εύλογης αξίας». Ενώ η αρνητική, καταχωρείται στα αποτελέσματα χρήσεως στο βαθμό που δεν συμψηφίζει αντίστοιχο αποθεματικό εύλογης αξίας. Τέτοιες εκτιμήσεις διενεργούνται όταν υπάρχουν στοιχεία αγοράς για μεταβολή εύλογης αξίας και το αργότερο κάθε 5 χρόνια. Η τελευταία τέτοια εκτίμηση έγινε με ημερομηνία 31/12/2010.

Τα λοιπά στοιχεία των ενσώματων ακινήτοποιήσεων (μηχανήματα, εξοπλισμός κλπ) παρουσιάζονται στο κόστος κτήσης μείον συσσωρευμένες αποσβέσεις και τυχόν απομείωση. Το κόστος κτήσης περιλαμβάνει τις δαπάνες που σχετίζονται άμεσα με την απόκτηση των ενσώματων ακινήτοποιήσεων. Μεταγενέστερες δαπάνες είτε περιλαμβάνονται στην λογιστική αξία των ενσώματων παγίων ή εφόσον κριθεί πιο κατάλληλο, αναγνωρίζονται ως ξεχωριστό πάγιο, μόνο όταν θεωρείται πιθανόν ότι θα προκύψουν μελλοντικά οικονομικά οφέλη για τον Όμιλο και υπό την προϋπόθεση ότι το κόστος του παγίου μπορεί να επιμετρηθεί αξιόπιστα. Το κόστος επισκευών και συντηρήσεων καταχωρείται ως έξοδο στην κατάσταση αποτελεσμάτων κατά το χρόνο πραγματοποίησής του.

Χρηματοοικονομικά έξοδα που προκύπτουν από τον δανεισμό των κεφαλαίων που χρησιμοποιούνται για χρηματοδότηση αγοράς ενσώματων ακινήτοποιήσεων, κεφαλαιοποιούνται κατά την χρονική περίοδο που απαιτείται για την προετοιμασία και την ολοκλήρωση του παγίου για μελλοντική χρήση. Λοιπές κατηγορίες

Ενδιάμεσες Οικονομικές καταστάσεις σύμφωνα με τα ΔΠΧΑ (Δ.Λ.Π. 34)
1 Ιανουαρίου – 31 Μαρτίου 2013
(Όλα τα ποσά σε Ευρώ)

χρηματοοικονομικών εξόδων από δανεισμό αναγνωρίζονται στα αποτελέσματα της χρήσης ως έξοδα.

Τα οικόπεδα δεν αποσβένονται. Οι αποσβέσεις των άλλων στοιχείων των ενσώματων ακινητοποιήσεων υπολογίζονται με την σταθερή μέθοδο με ισόποσες ετήσιες επιβαρύνσεις κατά το χρονικό διάστημα της αναμενόμενης ωφέλιμης ζωής του στοιχείου, έτσι ώστε να διαγραφεί το κόστος στην υπολειμματική του αξία. Η εκτιμώμενη διάρκεια ζωής των σημαντικότερων κατηγοριών παγίων είναι η εξής:

| | Έτη |
|---|------------|
| Βιομηχανικά κτίρια | 45-60 |
| Λοιπά κτίρια | 50 |
| Μηχανήματα και μηχανολογικός εξοπλισμός | 2-40 |
| Λοιπές εγκαταστάσεις και εξοπλισμός | 2-7 |
| Έπιπλα και λοιπός εξοπλισμός | 2-11 |

Το κόστος μεταγενέστερων δαπανών αποσβένεται στο διάστημα της αναμενόμενης ωφέλιμης ζωής κάθε στοιχείου. Όταν ένα μηχάνημα απαρτίζεται από μεγάλα εξαρτήματα με διαφορετική ωφέλιμη ζωή, τότε τα εξαρτήματα λαμβάνονται ως ξεχωριστά στοιχεία.

Οι υπολειμματικές αξίες και οι ωφέλιμες ζωές των ενσώματων παγίων μπορούν να αναθεωρηθούν και να προσαρμοστούν, εάν αυτό κριθεί αναγκαίο, σε κάθε ημερομηνία ισολογισμού.

Όταν η αναπόσβεστη αξία του ενσώματου πάγιου στοιχείου υπερβαίνει την ανακτήσιμη αξία του, η διαφορά καταχωρείται άμεσα ως έξοδο στην κατάσταση αποτελεσμάτων και το πάγιο καταχωρείται στην ανακτήσιμη αξία του.

Τα κέρδη και οι ζημίες από την πώληση ενσώματων παγίων προσδιορίζονται από την διαφορά του εσόδου και της αναπόσβεστης αξίας αυτών και συμπεριλαμβάνονται στην κατάσταση αποτελεσμάτων. Σε περίπτωση που τα ενσώματα πάγια που αποτιμώνται στην εύλογη αξία πωληθούν, τα σχηματισμένα αποθεματικά εύλογης αξίας μεταφέρονται στα αποτελέσματα εις νέον.

5.3.9. *Ασώματες ακινητοποιήσεις*

Έξοδα Ερευνών

Το κόστος έρευνας λογίζεται ως έξοδο κατά την πραγματοποίησή του.

Έξοδα ανάπτυξεως

Το κόστος των έργων ανάπτυξης (που αφορούν κυρίως σχεδιασμό και δοκιμή νέων ή βελτιωμένων προϊόντων) αναγνωρίζεται ως κατηγορία των ασώματων παγίων στοιχείων μόνον όταν υπάρχει πιθανότητα επιτυχίας των έργων αυτών, λαμβάνοντας υπόψη το βαθμό εμπορικής και τεχνολογικής βιωσιμότητας τους και εφόσον το κόστος μπορεί να επιμετρηθεί με αξιοπιστία. Λοιπές δαπάνες ανάπτυξης καταχωρούνται ως δαπάνες κατά

Ενδιάμεσες Οικονομικές καταστάσεις σύμφωνα με τα ΔΠΧΑ (Δ.Λ.Π. 34)
1 Ιανουαρίου – 31 Μαρτίου 2013
(Όλα τα ποσά σε Ευρώ)

την πραγματοποίησή τους. Κόστη ανάπτυξης στοιχείων με πεπερασμένη ωφέλιμη ζωή, τα οποία έχουν κεφαλαιοποιηθεί, αποσβένονται από την έναρξη της εμπορικής παραγωγής των προϊόντων που αναφέρονται με την σταθερή μέθοδο απόσβεσης σε ισόποσες ετήσιες επιβαρύνσεις στο διάστημα της αναμενόμενης ωφέλιμης ζωής του στοιχείου, η οποία σε κάθε περίπτωση δεν μπορεί να υπερβαίνει τα 5 έτη.

Δεν έχουν αναγνωρισθεί στις ασώματες ακινητοποιήσεις τέτοια έξοδα στην περίοδο.

Λογισμικό ηλεκτρονικών υπολογιστών

Οι κεφαλαιοποιημένες άδειες λογισμικού αποτιμώνται στο κόστος κτήσεως μείον συσσωρευμένες αποσβέσεις, μείον οποιαδήποτε συσσωρευμένη απομείωση. Οι αποσβέσεις διενεργούνται με βάση τη σταθερή μέθοδο στο διάστημα της ωφέλιμης ζωής τους, η οποία δεν μπορεί να υπερβαίνει τα 5 έτη. Οι δαπάνες που απαιτούνται για την ανάπτυξη ή συντήρηση λογισμικού αναγνωρίζονται ως έξοδα στην κατάσταση αποτελεσμάτων κατά την πραγματοποίησή τους.

5.3.10. Επενδύσεις σε ακίνητα

Σκοπός των επενδύσεων σε ακίνητα είναι είτε η ενοικίαση είτε η κεφαλαιουχική ενίσχυση. Αποτιμώνται στην εύλογη αξία με τις διαφορές από την προηγούμενη αποτίμηση να καταχωρούνται στα αποτελέσματα της χρήσεως. Δεν διενεργούνται αποσβέσεις.

5.3.11. Απομείωση αξίας μη-χρηματοοικονομικών περιουσιακών στοιχείων

Πάγια που έχουν αόριστη διάρκεια ωφέλιμης ζωής δεν υπόκεινται σε αποσβέσεις αλλά υπόκεινται σε έλεγχο απομείωσης ετησίως ή συχνότερα όταν γεγονότα ή μεταβολή συνθηκών υποδεικνύουν ότι η αναπόσβεστη αξία τους ενδέχεται να μην είναι ανακτήσιμη. Πάγια περιουσιακά στοιχεία που υπόκεινται σε αποσβέσεις, υπόκεινται σε έλεγχο απομείωσης της αξίας τους, όταν υπάρχουν ενδείξεις ότι η αναπόσβεστη λογιστική τους αξία δεν θα ανακτηθεί.

Οι ζημίες απομείωσης αναγνωρίζονται αμέσως ως έξοδα και ισούνται με την διαφορά μεταξύ της αναπόσβεστης και της ανακτήσιμης αξίας του υποκειμένου παγίου.

Η ανακτήσιμη αξία είναι το μεγαλύτερο ποσό που προκύπτει από την σύγκριση μεταξύ της εύλογης αξίας του στοιχείου ενεργητικού μείον το κόστος πώλησης και της αξίας χρήσεως του παγίου. Για σκοπούς υπολογισμού της απομείωσης, τα πάγια κατηγοριοποιούνται στο χαμηλότερο δυνατό επίπεδο ώστε να συνδεθούν με ξεχωριστές αναγνωρίσιμες ταμειακές ροές (μονάδες δημιουργίας ταμιακών ροών).

5.3.12. Χρηματοοικονομικά στοιχεία ενεργητικού

Ο Όμιλος κατατάσσει τα χρηματοοικονομικά στοιχεία του ενεργητικού του στις κάτωθι κατηγορίες: αποτιμώμενα στην εύλογη αξία μέσω των αποτελεσμάτων, δάνεια και απαιτήσεις, και διαθέσιμα προς πώληση. Η κατηγοριοποίηση εξαρτάται από τον σκοπό για τον οποίο αποκτήθηκαν. Η διοίκηση ορίζει την κατηγορία στην οποία θα ενταχθούν τα συγκεκριμένα χρηματοοικονομικά στοιχεία του ενεργητικού κατά την αρχική ημερομηνία αναγνώρισης και επαναξιολογεί αυτή την κατηγοριοποίηση σε κάθε ημερομηνία δημοσίευσης των οικονομικών καταστάσεων.

Ενδιάμεσες Οικονομικές καταστάσεις σύμφωνα με τα ΔΠΧΑ (Δ.Λ.Π. 34)
1 Ιανουαρίου – 31 Μαρτίου 2013
(Όλα τα ποσά σε Ευρώ)

(α) Χρηματοοικονομικά στοιχεία αποτιμώμενα στην εύλογη αξία μέσω των αποτελεσμάτων

Στην κατηγορία αυτή εντάσσονται τα χρηματοοικονομικά στοιχεία που αποκτήθηκαν με κύριο σκοπό την πώληση τους σε βραχύ χρονικό διάστημα καθώς και όσα έχουν οριστεί σε αυτή την κατηγορία από τη διοίκηση του Ομίλου. Τα παράγωγα προϊόντα κατηγοριοποιούνται επίσης ως κατεχόμενα για εμπορικούς σκοπούς με την προϋπόθεση ότι δεν έχουν οριστεί ως μέσα αντιστάθμισης. Τα περιουσιακά στοιχεία αυτής της κατηγορίας ταξινομούνται στο κυκλοφορούν ενεργητικό.

(β) Δάνεια και απαιτήσεις

Τα δάνεια και οι απαιτήσεις αποτελούν μη παράγωγα χρηματοοικονομικά στοιχεία ενεργητικού με σταθερές ή προκαθορισμένες πληρωμές που δεν διαπραγματεύονται σε μία ενεργή αγορά. Συμπεριλαμβάνονται στα βραχυπρόθεσμα στοιχεία ενεργητικού εκτός από αυτά με ωρίμανση άνω των 12 μηνών από την ημερομηνία του τέλους της χρήσης των οικονομικών καταστάσεων. Αυτά χαρακτηρίζονται ως μακροπρόθεσμα στοιχεία ενεργητικού. Οι απαιτήσεις εντάσσονται στον ισολογισμό είτε στην κατηγορία «εμπορικές απαιτήσεις» είτε στην κατηγορία «μετρητά και ισοδύναμα μετρητών» και παρουσιάζονται στο αναπόσβεστο κόστος με τη μέθοδο του πραγματικού επιτοκίου.

Κατά τη διάρκεια των χρήσεων που παρουσιάζονται στις οικονομικές καταστάσεις ο Όμιλος δεν είχε απαιτήσεις από συμβάσεις δανείων.

(γ) Διαθέσιμα προς πώληση

Τα διαθέσιμα προς πώληση χρηματοοικονομικά στοιχεία ενεργητικού αποτελούν μη παράγωγα χρηματοοικονομικά στοιχεία τα οποία είτε έχουν οριστεί σε αυτή την κατηγορία είτε δεν εντάσσονται σε καμία από τις άλλες κατηγορίες. Συμπεριλαμβάνονται στα μακροπρόθεσμα στοιχεία ενεργητικού εκτός εάν η διοίκηση σκοπεύει να πωλήσει τις συμμετοχές εντός 12 μηνών από την ημερομηνία του τέλους της χρήσης των οικονομικών καταστάσεων. Τα διαθέσιμα προς πώληση χρηματοοικονομικά στοιχεία ενεργητικού αποτιμώνται στην εύλογη αξία και το κέρδος ή ζημία αναγνωρίζεται απευθείας στα λοιπά συνολικά εισοδήματα.

Κατά τη διάρκεια των χρήσεων που παρουσιάζονται στις οικονομικές καταστάσεις ο Όμιλος και η Εταιρία δεν κατέχουν χρηματοοικονομικά στοιχεία ενεργητικού τα οποία μπορούν να χαρακτηριστούν διαθέσιμα προς πώληση.

Απομείωση αξίας χρηματοοικονομικών περιουσιακών στοιχείων

Σε κάθε ημερομηνία ισολογισμού ο Όμιλος εκτιμά αν υπάρχουν αντικειμενικές ενδείξεις που να οδηγούν στο συμπέρασμα ότι τα χρηματοοικονομικά περιουσιακά στοιχεία έχουν υποστεί απομείωση. Για τα διαθέσιμα προς πώληση χρηματοοικονομικά στοιχεία ενεργητικού, τέτοια ένδειξη συνιστά η σημαντική ή παρατεταμένη μείωση της εύλογης αξίας σε σχέση με το κόστος κτήσεως. Αν στοιχειοθετείται απομείωση, η σωρευμένη στα ίδια κεφάλαια ζημία που είναι η διαφορά μεταξύ κόστους κτήσεως και εύλογης αξίας, μεταφέρεται στα αποτελέσματα. Οι ζημιές απομείωσης που καταχωρούνται στα αποτελέσματα δεν αναστρέφονται μέσω των αποτελεσμάτων. Για τις εμπορικές απαιτήσεις η απομείωση εξετάζεται όπως περιγράφεται στη σημείωση 5.3.15.

Συμψηφισμός χρηματοοικονομικών περιουσιακών στοιχείων

Χρηματοοικονομικά στοιχεία ενεργητικού και υποχρεώσεων συμψηφίζονται και το καθαρό ποσό παρουσιάζεται στην κατάσταση οικονομικής θέσης, όταν υπάρχει νομικό δικαίωμα συμψηφισμού των ποσών που αναγνωρίστηκαν και παράλληλα υπάρχει η πρόθεση να γίνει διακανονισμός σε καθαρή βάση ή η απόκτηση του περιουσιακού στοιχείου και ο διακανονισμός της υποχρέωσης να γίνουν ταυτόχρονα.

5.3.13. Μισθώσεις

Όταν ο μισθωτής είναι εταιρία του Ομίλου

Οι μισθώσεις στις οποίες ο εκμισθωτής διατηρεί ουσιωδώς όλους τους κίνδυνους, αλλά και τις ωφέλειες που απορρέουν από το ιδιοκτησιακό καθεστώς καταχωρούνται ως λειτουργικές μισθώσεις. Οι πληρωμές που πραγματοποιούνται στα πλαίσια των λειτουργικών μισθώσεων (καθαρές από τυχόν άλλα κίνητρα που έλαβε ο εκμισθωτής) καταχωρούνται αναλογικά στην κατάσταση αποτελεσμάτων χρήσης κατά την διάρκεια της μίσθωσης.

Ως χρηματοδοτικές μισθώσεις λογίζονται οι μισθώσεις ακινήτων, μηχανολογικών εγκαταστάσεων και λοιπού εξοπλισμού κατά τις οποίες μία από τις εταιρίες του Ομίλου ουσιαστικά φέρει το σύνολο των κινδύνων και των ωφελειών που απορρέουν από την κυριότητα του παγίου. Οι χρηματοδοτικές μισθώσεις κεφαλαιοποιούνται κατά την έναρξη της μίσθωσης στην χαμηλότερη αξία που προκύπτει μεταξύ της εύλογης αξίας του πάγιου στοιχείου και της παρούσας αξίας των ελάχιστων μισθωμάτων. Κάθε πληρωμή του μισθώματος επιμερίζεται μεταξύ των υποχρεώσεων και των χρηματοοικονομικών εξόδων ώστε να επιτυγχάνεται ένα σταθερό επιτόκιο στην υπολειπόμενη χρηματοοικονομική υποχρέωση.

Οι αντίστοιχες υποχρεώσεις από το μίσθωμα, καθαρές από χρηματοοικονομικές χρεώσεις, περιλαμβάνονται στις μακροπρόθεσμες υποχρεώσεις. Το μέρος του χρηματοοικονομικού κόστους που αφορά στο επιτόκιο καταχωρείται στην κατάσταση αποτελεσμάτων κατά την διάρκεια της περιόδου εκμίσθωσης ώστε να προκύπτει ένα σταθερό περιοδικό ποσοστό επιτοκίου επί του υπόλοιπου των υποχρεώσεων για κάθε περίοδο. Τα ενσώματα πάγια στοιχεία που αποκτήθηκαν στα πλαίσια χρηματοδοτικών μισθώσεων αποσβένονται στην μικρότερη περίοδο μεταξύ της διάρκειας της ωφέλιμης ζωής του στοιχείου, και της περιόδου διάρκειας της μίσθωσης, εάν δεν υπάρχει λογική βεβαιότητα ότι ο Όμιλος θα αποκτήσει κυριότητα των παγίων στη λήξη της μίσθωσης.

Όταν ο εκμισθωτής είναι εταιρία του Ομίλου

Κατά την εκμίσθωση στοιχείων του ενεργητικού στα πλαίσια χρηματοδοτικής μίσθωσης, η παρούσα αξία των ελάχιστων καταβολών των μισθωμάτων αναγνωρίζεται ως απαίτηση. Η διαφορά μεταξύ της μεικτής αξίας και της παρούσας αξίας της απαίτησης αναγνωρίζεται ως μη εισπραχθέν χρηματοοικονομικό έσοδο. Το έσοδο από τις μισθώσεις αναγνωρίζεται κατά την διάρκεια της μίσθωσης με χρήση της μεθόδου της καθαρής επένδυσης (net investment), η οποία αντανακλά σταθερό περιοδικό ποσοστό απόδοσης.

Στοιχεία του ενεργητικού που έχουν εκμισθωθεί σε τρίτους στα πλαίσια των λειτουργικών μισθώσεων καταχωρούνται ως ενσώματες ακινητοποιήσεις. Η απόσβεσή τους πραγματοποιείται κατά την διάρκεια τις αναμενόμενης ωφέλιμης ζωής τους, η οποία

Ενδιάμεσες Οικονομικές καταστάσεις σύμφωνα με τα ΔΠΧΑ (Δ.Λ.Π. 34)
1 Ιανουαρίου – 31 Μαρτίου 2013
(Όλα τα ποσά σε Ευρώ)

καθορίζεται μετά από σύγκριση με παρόμοιας φύσης ενσώματες ακινητοποιήσεις ιδιοκτησίας του Ομίλου. Το εισόδημα από εκμισθώσεις (εκτός ενδεχόμενων κινήτρων προς τους μισθωτές) αναγνωρίζεται με τη σταθερή μέθοδο κατά την διάρκεια της περιόδου μίσθωσης.

5.3.14. Αποθέματα

Τα αποθέματα αποτιμώνται στην χαμηλότερη αξία μεταξύ κόστους κτήσης και καθαρής ρευστοποιήσιμης αξίας.

Η καθαρή ρευστοποιήσιμη αξία είναι η εκτιμώμενη τιμή πώλησης κατά τη συνήθη πορεία των εργασιών, μειωμένη κατά το ποσό των εξόδων διάθεσης.

Το κόστος των ετοιμών προϊόντων και της παραγωγής σε εξέλιξη προσδιορίζεται με τη μέθοδο του σταθμικού κόστους και αποτελείται από τις πρώτες ύλες, το άμεσο κόστος εργασίας και τα γενικά βιομηχανικά έξοδα τα οποία κατανέμονται με βάση την κανονική παραγωγική δυναμικότητα.

Κατάλληλη μέριμνα λαμβάνεται για τα άχρηστα, απαξιωμένα και με πολύ χαμηλή κυκλοφοριακή ταχύτητα αποθέματα εφόσον αυτά υπερβαίνουν τα προβλεπόμενα. Η μείωση της αξίας από την λογιστική στην καθαρή ρευστοποιήσιμη και οι ζημίες στα αποθέματα, εξοδοποιούνται στην περίοδο στην οποία αντιστοιχεί η υποτίμηση.

5.3.15. Εμπορικές απαιτήσεις

Οι εμπορικές απαιτήσεις αναγνωρίζονται αρχικά στην εύλογη αξία τους και μεταγενέστερα αποτιμώνται στο αναπόσβεστο κόστος, με την μέθοδο του πραγματικού επιτοκίου, εκτός εάν το αποτέλεσμα της προεξόφλησης δεν είναι σημαντικό, μειωμένο με τυχόν πρόβλεψη απομείωσης. Οι προβλέψεις απομείωσης αναγνωρίζονται όταν υπάρχει αντικειμενική ένδειξη ότι η εταιρία του Ομίλου δεν είναι σε θέση να εισπράξει όλα τα οφειλόμενα ποσά με βάση τους αρχικούς όρους της συμφωνίας.

Σημαντικές ταμειακές δυσκολίες του πελάτη, βεβαιότητα ότι ο πελάτης θα κηρύξει πτώχευση ή χρηματοοικονομική αναδιοργάνωση, αθέτηση ή παράλειψη της καταβολής των πληρωμών (για περισσότερες από 270 ημέρες καθυστέρησης) θεωρούνται ενδείξεις ότι οι εμπορικές απαιτήσεις είναι απομειωμένες.

Το ποσό της πρόβλεψης είναι η διαφορά μεταξύ της λογιστικής αξίας των απαιτήσεων και της ανακτήσιμης αξίας.

Η ανακτήσιμη αξία, εφόσον το οφειλόμενο ποσό εκκρεμεί για περίοδο μεγαλύτερη του ενός έτους, είναι η παρούσα αξία των προσδοκώμενων ταμιακών ροών προεξοφλούμενων με το πραγματικό επιτόκιο. Το ποσό της πρόβλεψης καταχωρείται ως έξοδο στην κατάσταση αποτελεσμάτων χρήσης.

5.3.16. Ταμιακά διαθέσιμα και ισοδύναμα στοιχεία

Τα ταμιακά διαθέσιμα και ισοδύναμα περιλαμβάνουν μετρητά, τις καταθέσεις όψεως, τις βραχυπρόθεσμες μέχρι τρεις μήνες επενδύσεις υψηλής ρευστοποίησης. Οι υπέρ-αναλήψεις εμπεριέχονται στον ισολογισμό στις βραχυπρόθεσμες υποχρεώσεις ως δανεισμός.

5.3.17. Μετοχικό κεφάλαιο

Οι κοινές μετοχές περιλαμβάνονται στα ίδια κεφάλαια. Τα άμεσα έξοδα για την έκδοση νέων μετοχών εμφανίζονται στη καθαρή θέση αφαιρετικά, καθαρά από φόρους. Όταν η Εταιρία ή οι θυγατρικές της αγοράζουν ίδιες μετοχές, το ποσό που πληρώθηκε, περιλαμβανομένων οποιονδήποτε επιπλέον εξόδων και καθαρό από φορολογία εισοδήματος, εμφανίζεται αφαιρετικά από τα ίδια κεφάλαια τους υπό μορφή ιδίων μετοχών, έως ότου οι μετοχές αυτές ακυρωθούν ή επανεκδοθούν. Όταν οι εν λόγω μετοχές μετέπειτα πωληθούν ή επανεκδοθούν, η αξία οποιασδήποτε τέτοιας συναλλαγής θα περιληφθεί στα ίδια κεφάλαια.

5.3.18. Δανεισμός

Τα δάνεια καταχωρούνται αρχικά στην εύλογη αξία τους ως εισπραχθέντα ποσά μείον τα τυχόν άμεσα έξοδα για την πραγματοποίηση της συναλλαγής. Μεταγενέστερα, αποτιμώνται στο αναπόσβεστο κόστος βάσει της μεθόδου του πραγματικού επιτοκίου. Τυχόν διαφορά μεταξύ του εισπραχθέντος ποσού (καθαρού από σχετικά έξοδα συναλλαγών) και της αξίας εξόφλησης αναγνωρίζεται στα αποτελέσματα κατά την διάρκεια του δανεισμού με τη μέθοδο του πραγματικού επιτοκίου. Τα δάνεια ταξινομούνται ως βραχυπρόθεσμες υποχρεώσεις, εκτός εάν ο Όμιλος έχει το δικαίωμα να αναβάλλει την εξόφληση της υποχρέωσης για τουλάχιστον 12 μήνες μετά από την ημερομηνία του ισολογισμού.

5.3.19. Τρέχων και Αναβαλλόμενος φόρος εισοδήματος

Ο τρέχων φόρος εισοδήματος υπολογίζεται πάνω στη βάση των φορολογικών νόμων που θεσπίζονται ή ουσιαστικά θεσπίζονται την ημέρα του ισολογισμού. Η διοίκηση περιοδικά αξιολογεί τα σημεία εκείνα στις φορολογικές δηλώσεις που σχετίζονται με καταστάσεις στις οποίες οι ισχύουσες φορολογικές διατάξεις υπόκεινται σε διαφορετική ερμηνεία και σχηματίζει προβλέψεις όπου απαιτείται πάνω στη βάση των ποσών που αναμένεται να πληρωθούν στις φορολογικές αρχές.

Αναβαλλόμενος φόρος ορίζεται ο φόρος ο οποίος αναμένεται να είναι πληρωτέος ή ανακτήσιμος για διαφορές μεταξύ της λογιστικής αξίας των στοιχείων ενεργητικού και υποχρεώσεων σε επίπεδο οικονομικών καταστάσεων και των αντίστοιχων φορολογικών βάσεων που έχουν χρησιμοποιηθεί στον υπολογισμό του φορολογητέου κέρδους, και λογίζεται χρησιμοποιώντας τη μέθοδο υπολογισμού με βάση τον ισολογισμό.

Αναβαλλόμενος φόρος εισοδήματος δεν λογίζεται εάν προκύπτει από την αρχική αναγνώριση στοιχείου ενεργητικού ή παθητικού σε συναλλαγή άλλη εκτός της επιχειρηματικής συνένωσης και τη στιγμή της συναλλαγής δεν επηρεάζει ούτε το λογιστικό, ούτε το φορολογικό κέρδος ή ζημία.

Αναβαλλόμενες φορολογικές απαιτήσεις αναγνωρίζονται στο βαθμό που είναι πιθανόν να υπάρξουν μελλοντικά φορολογητέα κέρδη έναντι των οποίων θα χρησιμοποιηθούν οι προσωρινές διαφορές.

Αναβαλλόμενη φορολογία αναγνωρίζεται για τις προσωρινές διαφορές που προκύπτουν από επενδύσεις σε θυγατρικές επιχειρήσεις με εξαίρεση την αναβαλλόμενη φορολογική υποχρέωση στην περίπτωση όπου η αναστροφή των προσωρινών διαφορών ελέγχεται

Ενδιάμεσες Οικονομικές καταστάσεις σύμφωνα με τα ΔΠΧΑ (Δ.Λ.Π. 34)
1 Ιανουαρίου – 31 Μαρτίου 2013
(Όλα τα ποσά σε Ευρώ)

από τον Όμιλο και είναι πιθανόν ότι οι προσωρινές διαφορές δεν θα αναστραφούν στο προσεχές μέλλον.

Ο αναβαλλόμενος φόρος εισοδήματος καθορίζεται χρησιμοποιώντας φορολογικούς συντελεστές που είχαν τεθεί σε ισχύ ή είχαν ουσιαστικά τεθεί σε ισχύ μέχρι την ημερομηνία του ισολογισμού και αναμένεται να είναι σε ισχύ την περίοδο που οι αναβαλλόμενες φορολογικές απαιτήσεις θα καταστούν απαιτητές και οι υποχρεώσεις πληρωτέες.

Η αναβαλλόμενη φορολογία χρεώνεται ή πιστώνεται στα αποτελέσματα εκτός εάν αφορά στοιχεία που χρεώνονται ή πιστώνονται απευθείας στα λοιπά συνολικά εισοδήματα οπότε και η αναβαλλόμενη φορολογία λογιστικοποιείται απευθείας στα λοιπά συνολικά εισοδήματα.

5.3.20. Προμηθευτές

Οι προμηθευτές αναγνωρίζονται αρχικά στην εύλογη αξία τους και μεταγενέστερα στο αναπόσβεστο κόστος βάσει της μεθόδου του πραγματικού επιτοκίου.

5.3.21. Παροχές στο προσωπικό

Συνταξιοδοτικές υποχρεώσεις

Οι συνταξιοδοτικές παροχές των εργαζομένων του Ομίλου περιλαμβάνουν τόσο προγράμματα καθορισμένων εισφορών όσο και προγράμματα καθορισμένων παροχών.

Ως πρόγραμμα καθορισμένων εισφορών θεωρείται το συνταξιοδοτικό πρόγραμμα στα πλαίσια του οποίου η εταιρία του Ομίλου που το εφαρμόζει καταβάλλει πάγιες εισφορές σε ξεχωριστό νομικό πρόσωπο (υπό μορφή ταμείου) και δεν βαρύνεται με περαιτέρω, νομική ή συμβατική υποχρέωση καταβολής εισφορών εάν το ταμείο δεν διαθέτει επαρκείς πόρους ώστε να πληρώνει τις παροχές προς όλους τους εργαζόμενους, οι οποίες απορρέουν από τα έτη υπηρεσίας τους, τρέχοντα και προηγούμενα. Το δεδουλευμένο κόστος των προγραμμάτων καθορισμένων εισφορών καταχωρείται ως έξοδο στην περίοδο που αφορά.

Ως πρόγραμμα καθορισμένων παροχών ορίζεται το συνταξιοδοτικό ή αντίστοιχο πρόγραμμα αποχώρησης, το οποίο ορίζει καταβολή συγκεκριμένου ποσού σύνταξης ή αποζημίωσης, συνήθως σε συνάρτηση με έναν ή περισσότερους παράγοντες όπως είναι η ηλικία, τα έτη προϋπηρεσίας και ο μισθός κάθε εργαζόμενου.

Η υποχρέωση που καταχωρείται στον ισολογισμό για τα προγράμματα καθορισμένων παροχών είναι η παρούσα αξία της δέσμευσης για την καθορισμένη παροχή μείον την εύλογη αξία των περιουσιακών στοιχείων του προγράμματος (εφόσον πρόκειται για χρηματοδοτούμενο πρόγραμμα) και τις μεταβολές που προκύπτουν από τα μη αναγνωρισμένα αναλογιστικά κέρδη και ζημίες και το κόστος της προϋπηρεσίας. Η δέσμευση της καθορισμένης παροχής υπολογίζεται κατά περιοδικά διαστήματα που δεν υπερβαίνουν τα δύο έτη από από ανεξάρτητο αναλογιστή με τη χρήση της μεθόδου της προβλεβλημένης πιστωτικής μονάδος (projected unit credit method).

Τα αναλογιστικά κέρδη και οι ζημίες που προκύπτουν από τις προσαρμογές με βάση τα ιστορικά δεδομένα και είναι πάνω ή κάτω από το περιθώριο του 10% της σωρευμένης υποχρέωσης, καταχωρούνται στα αποτελέσματα μέσα στον αναμενόμενο εναπομείναντα

Ενδιάμεσες Οικονομικές καταστάσεις σύμφωνα με τα ΔΠΧΑ (Δ.Λ.Π. 34)
1 Ιανουαρίου – 31 Μαρτίου 2013
(Όλα τα ποσά σε Ευρώ)

μέσο ασφαλιστικό χρόνο των συμμετεχόντων στο πρόγραμμα. Το κόστος προϋπηρεσίας καταχωρείται άμεσα στα αποτελέσματα με εξαίρεση την περίπτωση που οι μεταβολές του προγράμματος εξαρτώνται από τον εναπομείναντα χρόνο υπηρεσίας των εργαζομένων. Στην περίπτωση αυτή το κόστος προϋπηρεσίας καταχωρείται στα αποτελέσματα με τη σταθερή μέθοδο μέσα στην περίοδο ωρίμανσης.

Παροχές τερματισμού της απασχόλησης

Οι παροχές τερματισμού της απασχόλησης είναι πληρωτέες όταν η απασχόληση ενός εργαζόμενου λήξει πριν την προβλεπόμενη ημερομηνία συνταξιοδότησης ή όταν ο εργαζόμενος δέχεται να αποχωρήσει εθελούσια με αντάλλαγμα αυτές τις παροχές. Ο Όμιλος αναγνωρίζει τις παροχές αυτές όταν έχει καταφανώς δεσμευτεί είτε να τερματίσει την απασχόληση εργαζομένων σύμφωνα με λεπτομερές πρόγραμμα για το οποίο δεν υπάρχει πιθανότητα να ανακληθεί, είτε όταν προσφέρει αυτές τις παροχές ως κίνητρο εθελούσιας αποχώρησης. Παροχές απόλυσης ή εθελούσιας αποχώρησης, οι οποίες καθίστανται πληρωτέες σε διάστημα μεγαλύτερο από 12 μήνες μετά από την ημερομηνία του ισολογισμού προεξοφλούνται στην παρούσα αξία.

5.3.22. Προβλέψεις

Προβλέψεις αναγνωρίζονται όταν: α) μια εταιρία- μέλος του Ομίλου έχει μια τρέχουσα νομική ή τεκμαίρομενη δέσμευση που απορρέει από παρελθόντα γεγονότα· β) είναι πιθανόν ότι θα απαιτηθεί εκροή πόρων για την εξόφληση της υποχρέωσης και γ) το απαιτούμενο ποσό μπορεί να εκτιμηθεί αξιόπιστα. Μελλοντικές ζημιές που συνδέονται με τρέχουσες δραστηριότητες του Ομίλου δεν εγγράφονται ως προβλέψεις.

Όπου υπάρχουν διάφορες παρόμοιες υποχρεώσεις, η πιθανότητα ότι θα απαιτηθεί εκροή κατά την εκκαθάριση προσδιορίζεται με την εξέταση της κατηγορίας υποχρεώσεων συνολικά. Πρόβλεψη αναγνωρίζεται ακόμα και εάν η πιθανότητα εκροής σχετικά με οποιοδήποτε στοιχείο που περιλαμβάνεται στην ίδια κατηγορία υποχρεώσεων μπορεί να είναι μικρή. Στις περιπτώσεις εκείνες που η επιχείρηση μέλος του Ομίλου αναμένει μια πρόβλεψη να καλυφθεί από τρίτο, όπως για παράδειγμα συμβαίνει με τα ασφαλιστήρια συμβόλαια, η κάλυψη αναγνωρίζεται ως ξεχωριστή απαίτηση αλλά μόνο όταν η κάλυψη είναι ουσιαστικά εξασφαλισμένη.

Οι προβλέψεις υπολογίζονται στη παρούσα αξία των εξόδων τα οποία, βάση της καλύτερης εκτίμησης της διοίκησης, απαιτούνται για να καλυφθεί η παρούσα υποχρέωση κατά την ημερομηνία ισολογισμού (σημείωση 5.22). Το προεξοφλητικό επιτόκιο που χρησιμοποιείται για τον προσδιορισμό της παρούσας αξίας αντικατοπτρίζει τις τρέχουσες εύλογες εκτιμήσεις για την χρονική αξία του χρήματος που αφορούν την συγκεκριμένη υποχρέωση.

5.3.23. Επιχορηγήσεις

Οι κρατικές επιχορηγήσεις αναγνωρίζονται στην εύλογη αξία τους όταν αναμένεται με βεβαιότητα ότι η επιχορήγηση θα εισπραχθεί και ο Όμιλος θα συμμορφωθεί με όλους τους προβλεπόμενους όρους.

Κρατικές επιχορηγήσεις που αφορούν έξοδα, αναβάλλονται και αναγνωρίζονται στα αποτελέσματα έτσι ώστε να αντιστοιχίζονται με τις δαπάνες που προορίζονται να αποζημιώσουν.

Ενδιάμεσες Οικονομικές καταστάσεις σύμφωνα με τα ΔΠΧΑ (Δ.Λ.Π. 34)
1 Ιανουαρίου – 31 Μαρτίου 2013
(Όλα τα ποσά σε Ευρώ)

Οι κρατικές επιχορηγήσεις που σχετίζονται με την αγορά ενσώματων παγίων περιλαμβάνονται στις μακροπρόθεσμες υποχρεώσεις ως κρατικές επιχορηγήσεις επομένων χρήσεων και μεταφέρονται ως έσοδα (πιστώνονται) στην κατάσταση αποτελεσμάτων με την σταθερή μέθοδο, κατά την διάρκεια της αναμενόμενης ωφέλιμης ζωής των σχετικών παγίων στοιχείων.

5.3.24. Αναγνώριση Εσόδων

Τα έσοδα περιλαμβάνουν την εύλογη αξία από τη πώληση αγαθών και υπηρεσιών, καθαρή από το φόρο προστιθέμενης αξίας, εκπτώσεις και επιστροφές και αφού απαλειφθούν οι πωλήσεις μεταξύ εταιριών του Ομίλου στις ενοποιημένες οικονομικές καταστάσεις. Η αναγνώριση των εσόδων γίνεται ως εξής:

Πωλήσεις αγαθών

Τα έσοδα από πωλήσεις αγαθών αναγνωρίζονται όταν οι ουσιαστικοί κίνδυνοι και τα οφέλη από την κυριότητα των αγαθών μεταβιβάζονται στον αγοραστή τους (συνήθως κατά την παράδοση και αποδοχή τους από τον πελάτη) και εφόσον έχει εξασφαλιστεί σε εύλογο βαθμό η δυνατότητα είσπραξης του οφειλόμενου ποσού.

Παροχή υπηρεσιών

Τα έσοδα από παροχή υπηρεσιών αναγνωρίζονται την περίοδο που παρέχονται οι υπηρεσίες, με βάση το στάδιο ολοκλήρωσης της παρεχόμενης υπηρεσίας σε σχέση με το σύνολο των παρεχομένων υπηρεσιών.

Έσοδα από τόκους

Τα έσοδα από τόκους αναγνωρίζονται βάσει χρονικής αναλογίας και με τη χρήση του πραγματικού επιτοκίου. Όταν υπάρχει απομείωση των απαιτήσεων, η λογιστική αξία αυτών μειώνεται στο ανακτήσιμο ποσό τους το οποίο ισούται με την παρούσα αξία των αναμενόμενων μελλοντικών ταμιακών ροών προεξοφλούμενων με το αρχικό πραγματικό επιτόκιο. Στη συνέχεια λογίζονται τόκοι με το ίδιο επιτόκιο επί της απομειωμένης (νέας λογιστικής) αξίας.

5.3.25. Κόστος δανεισμού

Το καθαρό χρηματοδοτικό κόστος αποτελείται από τους δεδουλευμένους τόκους επί των συναφθέντων δανείων, που υπολογίζονται βάσει της μεθόδου του πραγματικού επιτοκίου.

Χρηματοοικονομικά έξοδα που προκύπτουν από τον δανεισμό των κεφαλαίων που χρησιμοποιούνται για χρηματοδότηση αγοράς ενσώματων ακινητοποιήσεων, κεφαλαιοποιούνται κατά την χρονική περίοδο που απαιτείται για την προετοιμασία και την ολοκλήρωση του παγίου για μελλοντική χρήση. Λοιπές κατηγορίες χρηματοοικονομικών εξόδων από δανεισμό αναγνωρίζονται στα αποτελέσματα της χρήσης ως έξοδα.

5.3.26. Μερίσματα

Τα μερίσματα λογίζονται ως έσοδα όταν το δικαίωμα για την είσπραξη τους έχει θεμελιωθεί.

Ενδιάμεσες Οικονομικές καταστάσεις σύμφωνα με τα ΔΠΧΑ (Δ.Λ.Π. 34)
1 Ιανουαρίου – 31 Μαρτίου 2013
(Όλα τα ποσά σε Ευρώ)

5.3.27. Διανομή Μερισμάτων

Τα μερίσματα καταχωρούνται στις οικονομικές καταστάσεις την περίοδο που εγκρίνονται από την Γενική Συνέλευση των Μετόχων.

5.3.28. Περιουσιακά Στοιχεία κατεχόμενα προς πώληση

Τα περιουσιακά στοιχεία κατεχόμενα προς πώληση, αποτιμώνται στην χαμηλότερη μεταξύ λογιστικής και εύλογης αξίας μείον τα έξοδα που προκύπτουν από την συναλλαγή πώλησης, εάν η λογιστική αξία είναι ανακτήσιμη κυρίως μέσω μιας συναλλαγής πώλησης παρά μέσω της συνεχιζόμενης χρήσης τους.

5.3.29. Κέρδη ανά μετοχή

Τα βασικά κέρδη ανά μετοχή υπολογίζονται διαιρώντας τα καθαρά κέρδη που αναλογούν στους μετόχους της μητρικής Εταιρείας με το μέσο σταθμισμένο αριθμό κοινών μετοχών που είναι σε κυκλοφορία κατά τη διάρκεια κάθε έτους, εξαιρώντας τον μέσο όρο των κοινών μετοχών που αποκτήθηκαν ως ίδιες μετοχές.

Τα απομειούμενα κέρδη ανά μετοχή υπολογίζονται διαιρώντας το καθαρό κέρδος που αποδίδεται στους μετόχους της μητρικής (αφού αφαιρεθεί ο τόκος επί των μετατρέψιμων μετοχών, μετά φόρων) με τον μέσο σταθμισμένο αριθμό των μετοχών σε κυκλοφορία κατά τη διάρκεια του έτους (προσαρμοσμένο για την επίδραση των απομειούμενων μετατρέψιμων μετοχών).

Ο μέσος σταθμισμένος αριθμός των κοινών μετοχών σε κυκλοφορία κατά τη διάρκεια της λογιστικής περιόδου και για όλες τις παρουσιαζόμενες λογιστικές περιόδους προσαρμόζεται για γεγονότα που έχουν μεταβάλει τον αριθμό των κοινών μετοχών σε κυκλοφορία χωρίς αντίστοιχη μεταβολή στους πόρους.

5.3.30. Συγκριτικά στοιχεία και στρογγυλοποιήσεις

Διαφορές που παρουσιάζονται μεταξύ των ποσών στις οικονομικές καταστάσεις και των αντίστοιχων ποσών στις σημειώσεις οφείλονται σε στρογγυλοποιήσεις. Επιπλέον στις περιπτώσεις που κρίνεται απαραίτητο, τα συγκριτικά στοιχεία των προηγούμενων χρήσεων αναταξινομούνται για να καταστούν ομοειδή με τα στοιχεία της τρέχουσας χρήσης. Δεν συνέτρεξε η περίπτωση αυτή στις παρουσιαζόμενες οικονομικές καταστάσεις.

5.4. Διαχείριση χρηματοοικονομικού κινδύνου

Δεν έχουν μεταβληθεί ουσιαστικά οι χρηματοοικονομικοί κίνδυνοι και οι πολιτικές διαχείρισής τους σε σχέση με τα αναλυτικά αναφερθέντα στις πιο πρόσφατες ετήσιες οικονομικές καταστάσεις.

Ιδιαίτερα σημειώνουμε ότι:

Η εταιρεία και ο όμιλος δεν κατέχουν ουσιαστικά χρηματοοικονομικά στοιχεία που να διαπραγματεύονται σε ενεργές αγορές.

Ενδιάμεσες Οικονομικές καταστάσεις σύμφωνα με τα ΔΠΧΑ (Δ.Λ.Π. 34)
1 Ιανουαρίου – 31 Μαρτίου 2013
(Όλα τα ποσά σε Ευρώ)

Η εύλογη αξία των χρηματοοικονομικών στοιχείων που δεν διαπραγματεύονται σε ενεργές αγορές προσδιορίζεται με την χρήση τεχνικών αποτίμησης και παραδοχών που στηρίζονται σε δεδομένα της αγοράς κατά την ημερομηνία του ισολογισμού. Σε κάθε περίπτωση ξεχωριστά, κρίνεται εάν οι τεχνικές αυτές αποτίμησης και προσδιορισμού των εύλογων αξιών, θα εφαρμοσθούν από τις Οικονομικές Υπηρεσίες του Ομίλου ή από ανεξάρτητους εκτιμητές.

Η ονομαστική αξία μείον προβλέψεις για επισφάλειες των εμπορικών απαιτήσεων εκτιμάται ότι προσεγγίζει την πραγματική τους αξία.

5.5. Σημαντικές λογιστικές εκτιμήσεις και κρίσεις της διοίκησης

Οι εκτιμήσεις και οι κρίσεις της διοίκησης επανεξετάζονται διαρκώς και βασίζονται σε ιστορικά δεδομένα και προσδοκίες για μελλοντικά γεγονότα, που κρίνονται εύλογες σύμφωνα με τα ισχύοντα.

5.5.1. Σημαντικές λογιστικές εκτιμήσεις και παραδοχές

Ο Όμιλος προβαίνει σε εκτιμήσεις και παραδοχές σχετικά με τον προσδιορισμό της ωφέλιμης ζωής των παγίων στοιχείων, την ανάγκη επανεκτίμησης της εύλογης αξίας των ακινήτων, τον προσδιορισμό της εύλογης αξίας των επενδύσεων σε ακίνητα, τον προσδιορισμό της ανακτήσιμης αξίας των απαιτήσεων, την αναγνώριση των ενδεχόμενων υποχρεώσεων και τον έλεγχο απομείωσης των περιουσιακών στοιχείων. Οι εκτιμήσεις και παραδοχές που ενέχουν σημαντικό κίνδυνο να προκαλέσουν ουσιώδεις προσαρμογές στις λογιστικές αξίες των περιουσιακών στοιχείων και των υποχρεώσεων στους επόμενους 12 μήνες έχουν ως εξής:

Φόρος εισοδήματος

Οι φορολογικές δηλώσεις της εταιρείας και των θυγατρικών της δεν έχουν εξετασθεί από τις Φορολογικές Αρχές ως εξής:

| Επωνυμία | Ανέλεγκτες φορολογικές χρήσεις |
|----------------------|---------------------------------------|
| Παπουτσάνης Α.Β.Ε.Ε. | 5 |
| Plias Εμπορική Α.Ε. | 2 |
| Π.Δ.Παπουτσάνης ΕΠΕ | 2 |

Σημειώνεται ότι στις ανωτέρω ανέλεγκτες χρήσεις περιλαμβάνονται:

- Για τη μητρική και για τη θυγατρική και η χρήση 2012, για την οποία έχει ανατεθεί στον νόμιμο ελεγκτή ο φορολογικός έλεγχος, που αποσκοπεί στην έκδοση Έκθεσης Φορολογικής Συμμόρφωσης Ανεξάρτητου Ορκωτού Ελεγκτή Λογιστή, σύμφωνα με το άρθρο 82 παρ. 5 Ν. 2238/1994.

Στις ανωτέρω ανέλεγκτες χρήσεις δεν περιλαμβάνεται:

- Για τη θυγατρική Plias Εμπορική Α.Ε. η χρήση 2011, για την οποία έχει εκδοθεί Έκθεση Φορολογικής Συμμόρφωσης χωρίς εξαιρέσεις, από τον νόμιμο ελεγκτή, σύμφωνα με το άρθρο 82 παρ. 5 Ν. 2238/1994.

Η διοίκηση συνεκτιμώντας ότι, υπάρχει μεγάλο ύψος φορολογικών ζημιών προηγούμενων χρήσεων ικανό να καλύψει τις όποιες ενδεχόμενες λογιστικές διαφορές

Ενδιάμεσες Οικονομικές καταστάσεις σύμφωνα με τα ΔΠΧΑ (Δ.Λ.Π. 34)
1 Ιανουαρίου – 31 Μαρτίου 2013
(Όλα τα ποσά σε Ευρώ)

προκύψουν από το φορολογικό έλεγχο των ανέλεγκτων χρήσεων, θεωρεί ότι δεν θα προκύψει πρόσθετη επιβάρυνση από διαφορές φορολογικού ελέγχου των ανέλεγκτων χρήσεων και ως εκ τούτου δεν διενήργησε καμία σχετική πρόβλεψη στις παρούσες οικονομικές καταστάσεις.

Το ύψος των συσσωρευμένων φορολογικών ζημιών της εταιρείας, που μπορούν να συμψηφιστούν με φορολογικά κέρδη επομένων χρήσεων, ανέρχεται στο ποσό 16.430 χιλ. €. Μετά από τη μείωση του ποσού αυτού με τις εκτιμώμενες λογιστικές διαφορές του φορολογικού ελέγχου των ανέλεγκτων χρήσεων, εκτιμήθηκε ότι απομένει ποσό 13.230 χιλ. €, για συμψηφισμό. Με βάση το επιχειρηματικό σχέδιο και τους προϋπολογισμούς της επόμενης πενταετίας εκτιμάται βάσιμα ότι, ποσό φόρου ποσό 956 χιλ. € των κερδών των επομένων χρήσεων δεν θα καταβληθεί λόγω των ανωτέρω συσσωρευμένων ζημιών 13.230 χιλ. €. Το ποσό αυτό αναγνωρίστηκε ως φορολογική απαίτηση η οποία συμψήφισε αντίστοιχες φορολογικές υποχρεώσεις.

Για τη θυγατρική, κανένα ποσό αναβαλλόμενης φορολογικής απαίτησης που προκύπτει από αχρησιμοποίητες φορολογικές ζημιές δεν έχει αναγνωρισθεί, επειδή δεν υπάρχει βάσιμη εκτίμηση ότι αυτές θα ανακτηθούν, με συμψηφισμό τους με φόρο επομένων χρήσεων.

Προβλέψεις για επίδικες ή υπό διαιτησία διαφορές

Η Διοίκηση σχηματίζει αντίστοιχες προβλέψεις για εκκρεμείς δικαστικές υποθέσεις όταν εκτιμά πως η έκβαση της υπόθεσης θα είναι εις βάρος του Ομίλου και όταν η επιβάρυνση μπορεί να εκτιμηθεί αξιόπιστα. Λόγω της αβέβαιης φύσης των δικαστικών υποθέσεων, η τελική έκβαση ή το τελικό κόστος διακανονισμού των υποθέσεων μπορεί να διαφέρει σημαντικά από τις αρχικές εκτιμήσεις.

5.5.2. Καθοριστικές κρίσεις της διοίκησης για την εφαρμογή των λογιστικών αρχών

Δεν υπάρχουν περιοχές που χρειάστηκε να χρησιμοποιηθούν εκτιμήσεις της Διοίκησης για την εφαρμογή των λογιστικών αρχών.

5.6. Πληροφόρηση κατά τομέα

Ο Όμιλος Παπουτσάνης έχει ένα και μόνο επιχειρηματικό τομέα δραστηριότητας, αυτόν της παραγωγής (στην Ελλάδα) καταναλωτικών ειδών και διάθεσης τους στις αγορές εσωτερικού και εξωτερικού.

Όλα τα μη κυκλοφορούντα στοιχεία του ενεργητικού της εταιρείας βρίσκονται στην Ελλάδα.

Ενδιάμεσες Οικονομικές καταστάσεις σύμφωνα με τα ΔΠΧΑ (Δ.Λ.Π. 34)
1 Ιανουαρίου – 31 Μαρτίου 2013
(Όλα τα ποσά σε Ευρώ)

5.7. Ενσώματα Πάγια-Άυλα περιουσιακά στοιχεία

Συνοπτική περιγραφή των μεταβολών των ενσωμάτων και ασωμάτων ακινητοποιήσεων

| | Όμιλος & Εταιρία | | | | |
|------------|-----------------------------|--|-----------|-------------------|----------|
| | Σύνολο | Αποτιμ. σε εύλογη αξία (ακίνητα) | Μισθωμένα | Λοιπά Ενσώματα | Ασώματα |
| Προσθήκες | 170.076 | - | - | 167.276 | 2.800 |
| Μειώσεις | (1.063) | - | - | (1.063) | - |
| Αποσβέσεις | (318.097) | (26.404) | (58.621) | (211.324) | (21.748) |
| Μεταβολή | (149.084) | (26.404) | (58.621) | (45.111) | (18.948) |

Έχουν δοθεί οι εξής υποθήκες και προσημειώσεις, για εξασφάλιση τραπεζικών δανείων, το ανεξόφλητο υπόλοιπο των οποίων την 31/03/2013 ανέρχεται σε ποσό των 6.690χιλ ευρώ:

Επί οικοπέδων και κτιρίων (εργοστάσιο ΠΑΠΟΥΤΣΑΝΗΣ)

Α' προσημείωση υποθήκης ποσού € 1.467.351

Β' προσημείωση υποθήκης ποσού € 8.070.432

Γ' προσημείωση υποθήκης ποσού € 2.000.000

Δ' προσημείωση υποθήκης ποσού € 7.000.000

Επί οικοπέδων και κτιρίων (εργοστάσιο πρώην GAGEO)

Α' προσημείωση υποθήκης ποσού € 733.676

5.8. Αποθέματα

| | Όμιλος | | Εταιρεία | |
|-------------------------------|------------------|------------------|------------------|------------------|
| | 31/3/2013 | 31/12/2012 | 31/3/2013 | 31/12/2012 |
| Πρώτες και βοηθητικές ύλες | 1.655.871 | 1.477.308 | 1.655.871 | 1.477.308 |
| Εμπορεύματα | 35.366 | 48.841 | 35.366 | 48.841 |
| Έτοιμα προϊόντα | 2.312.302 | 1.379.643 | 2.312.302 | 1.379.643 |
| Προβλέψεις απαξίωσης | (551.748) | (551.748) | (551.748) | (551.748) |
| | 3.451.790 | 2.354.044 | 3.451.790 | 2.354.044 |

Η αύξηση των αποθεμάτων ετοιμών προϊόντων δημιουργήθηκε κυρίως για να καλύψει την αναμενόμενη εποχιακή ζήτηση των προϊόντων κατά τους θερινούς μήνες.

Ενδιάμεσες Οικονομικές καταστάσεις σύμφωνα με τα ΔΠΧΑ (Δ.Λ.Π. 34)
1 Ιανουαρίου – 31 Μαρτίου 2013
(Όλα τα ποσά σε Ευρώ)

5.9. Πελάτες και λοιπές απαιτήσεις (κυκλοφορούν στοιχείο)

Ανάλυση:

| | Όμιλος | | Εταιρεία | |
|--|------------------|------------------|------------------|------------------|
| | 31-Μαρ-13 | 31-Δεκ-12 | 31-Μαρ-13 | 31-Δεκ-12 |
| Πελάτες. | 4.963.662 | 5.984.028 | 4.963.662 | 5.984.028 |
| Ενδοεταιρικοί πελάτες | - | - | 9.245.484 | 9.243.984 |
| Επιταγές εισπρακτέες | 2.866.142 | 2.214.302 | 2.866.142 | 2.214.302 |
| Λοιπές κρατήσεις (ελληνικό Δημόσιο) | 153.318 | 148.666 | 152.707 | 148.055 |
| Απαίτηση ΦΠΑ χρήσης | 124.963 | 30.024 | 121.169 | 26.782 |
| Προκαταβολές | 230.559 | 204.979 | 230.452 | 204.872 |
| Χρεώστες | 470.379 | 488.640 | 470.379 | 488.640 |
| Λοιπές απαιτήσεις | 30.675 | 128.330 | 30.675 | 128.330 |
| Μείον: Προβλέψεις για επισφαλείς πελάτες | (2.353.820) | (2.355.320) | (11.599.304) | (11.599.304) |
| Μείον: Προβλέψεις για επισφαλείς λοιπές απαιτήσεις | (619.728) | (619.728) | (619.728) | (619.728) |
| Σύνολο | 5.866.149 | 6.223.922 | 5.861.637 | 6.219.962 |

Σημειώνεται ότι οι ενδοεταιρικοί πελάτες της εταιρείας, αφορούν απαίτηση από τη θυγατρική Ρίλας Εμπορική ΑΕ, η οποία έχει απομειωθεί στο ανακτήσιμο ύψος της. Η σχετική πρόβλεψη απομείωσης περιλαμβάνεται στο κονδύλι «Προβλέψεις για επισφαλείς πελάτες».

5.10. Χρημ/κά περιουσιακά στοιχεία σε εύλογη αξία μέσω αποτελεσμάτων

Αφορά μερίδια αμοιβαίων κεφαλαίων μετοχών εσωτερικού που κατέχονται από την μητρική εταιρεία.

5.11. Ταμειακά διαθέσιμα και ισοδύναμα

Τα ταμειακά διαθέσιμα και ισοδύναμα αντιπροσωπεύουν μετρητά στα ταμεία του Ομίλου και της Εταιρείας, τραπεζικές καταθέσεις όψεως και προθεσμιακούς λογαριασμούς.

| | Όμιλος | | Εταιρεία | |
|----------------------------------|------------------|------------------|------------------|------------------|
| | 31/3/2013 | 31/12/2012 | 31/3/2013 | 31/12/2012 |
| Ταμείο | 7.454 | 6.356 | 7.396 | 6.298 |
| Καταθέσεις όψεως σε Ευρώ | 868.853 | 165.144 | 865.331 | 161.623 |
| Καταθέσεις όψεως σε ξένο νόμισμα | - | 60 | - | 60 |
| Προθεσμιακοί λογαριασμοί | 1.990.000 | 2.390.000 | 1.990.000 | 2.390.000 |
| | 2.866.306 | 2.561.560 | 2.862.727 | 2.557.981 |

Ενδιάμεσες Οικονομικές καταστάσεις σύμφωνα με τα ΔΠΧΑ (Δ.Λ.Π. 34)
1 Ιανουαρίου – 31 Μαρτίου 2013
(Όλα τα ποσά σε Ευρώ)

5.12. Μακροπρόθεσμα και Βραχυπρόθεσμα Δάνεια

Η εύλογη αξία των δανείων δεν διαφέρει σημαντικά από τη λογιστική, αφού τα δάνεια της Εταιρείας και του Ομίλου είναι μεταβλητού επιτοκίου.

Τα δάνεια του Ομίλου και της Εταιρείας αναλύονται ως ακολούθως:

| | <i>Όμιλος</i> | | <i>Εταιρεία</i> | |
|---|------------------|------------------|------------------|------------------|
| | 31/3/2013 | 31/12/2012 | 31/3/2013 | 31/12/2012 |
| Μακροπρόθεσμα | | | | |
| Τραπεζικά δάνεια | 4.416.138 | 4.480.567 | 4.416.138 | 4.480.567 |
| Υποχρεώσεις από συμβάσεις χρηματοδοτικής μίσθωσης | 299.559 | 349.302 | 299.559 | 349.302 |
| Μη τραπεζικά δάνεια | 610.502 | 610.502 | 610.502 | 610.502 |
| Σύνολο | 5.326.198 | 5.440.371 | 5.326.198 | 5.440.371 |
| Βραχυπρόθεσμα | | | | |
| Τραπεζικά δάνεια | 3.654.139 | 3.260.748 | 3.654.139 | 3.260.748 |
| Υποχρεώσεις από συμβάσεις χρηματοδοτικής μίσθωσης | 196.777 | 193.947 | 196.777 | 193.947 |
| Σύνολο | 3.850.916 | 3.454.694 | 3.850.916 | 3.454.694 |
| Σύνολο δανείων | 9.177.114 | 8.895.065 | 9.177.114 | 8.895.065 |

Στις συμβάσεις με τις συνεργαζόμενες τράπεζες των μακροπροθέσμων δανείων των εταιρειών του Ομίλου, προβλέπονται οι εξής δεσμεύσεις:

- Για σημαντικές εξαγορές και πωλήσεις συμμετοχών και επενδύσεων παγίων στοιχείων, απαιτείται η συναίνεση του συνόλου των συνεργαζόμενων τραπεζών.
- Συναίνεση του συνόλου των τραπεζών απαιτείται και για χορήγηση δανείων σε τρίτους εκτός ομίλου, από τις εταιρίες του ομίλου.
- Επίτευξη του δείκτη Ebitda/χρηματοοικονομικό κόστος άνω των ορισμένων ορίων που έχουν τεθεί ανά έτος.

Οι ανωτέρω δεσμεύσεις έχουν τηρηθεί μέχρι σήμερα.

5.13. Επιχορηγήσεις περιουσιακών στοιχείων

Οι κρατικές επιχορηγήσεις αφορούν τη μητρική Εταιρεία και σχετίζονται με επενδύσεις που έγιναν κατά την περίοδο από 1999 έως 2006 και επιχορηγήθηκαν σε ποσοστό 40% καθώς και λήψη προκαταβολής επιχορήγησης ποσού € 953.250, του επενδυτικού προγράμματος του Ν.3299/2004, που αφορά επενδύσεις που έγιναν κατά την περίοδο από 2008 έως 2012.

Οι επιχορηγήσεις αυτές αναγνωρίζονται ως έσοδα παράλληλα με την απόσβεση των περιουσιακών στοιχείων – κυρίως μηχανημάτων – που επιδοτήθηκαν.

Η κίνηση εντός των χρήσεων 2012 και της τρέχουσας περιόδου του 2013 (1.1-31.3.2013), του λογαριασμού των επιχορηγήσεων, που θα αναγνωρισθούν ως έσοδα σε μελλοντικές χρήσεις είχε ως εξής:

Ενδιάμεσες Οικονομικές καταστάσεις σύμφωνα με τα ΔΠΧΑ (Δ.Λ.Π. 34)
1 Ιανουαρίου – 31 Μαρτίου 2013
(Όλα τα ποσά σε Ευρώ)

| | | |
|------------------------------------|------------------|------------------|
| Υπόλοιπο 1 Ιανουαρίου 2012 | 1.468.940 | 1.468.940 |
| Λήψη επιχορήγησης | 953.250 | 953.250 |
| Έσοδο αναγνωρισθέν στη χρήση | -366.141 | -366.141 |
| Υπόλοιπο 31 Δεκεμβρίου 2012 | 2.056.048 | 2.056.048 |
| | | |
| Υπόλοιπο 1 Ιανουαρίου 2013 | 2.056.048 | 2.056.048 |
| Λήψη επιχορήγησης | - | - |
| Έσοδο αναγνωρισθέν στη χρήση | -33.243 | -33.243 |
| Υπόλοιπο 31 Μαρτίου 2013 | 2.022.805 | 2.022.805 |

5.14. Προμηθευτές και λοιπές υποχρεώσεις

Οι προμηθευτές και λοιπές υποχρεώσεις αναλύονται ως ακολούθως:

| | Όμιλος | | Εταιρεία | |
|-----------------------------------|------------------|------------------|------------------|------------------|
| | 31-Μαρ-13 | 31-Δεκ-12 | 31-Μαρ-13 | 31-Δεκ-12 |
| Προμηθευτές (ανοιχτά υπόλοιπα) | 2.254.243 | 1.925.387 | 2.242.863 | 1.916.934 |
| Προμηθευτές (Επιταγές πληρωτέες) | 2.447.308 | 2.165.857 | 2.447.308 | 2.165.857 |
| Πιστωτές διάφοροι | 207.778 | 259.317 | 207.778 | 259.317 |
| Υποχρεώσεις από φόρους-τέλη | 44.315 | 135.799 | 44.111 | 135.620 |
| Ασφαλιστικά Ταμεία | 159.064 | 146.394 | 159.064 | 146.394 |
| Πιστωτικά υπόλοιπα πελατών | 131.443 | 113.081 | 75.975 | 57.613 |
| Μεταβατικοί λογαριασμοί παθητικού | 402.693 | 197.988 | 394.396 | 189.691 |
| Σύνολο | 5.646.845 | 4.943.824 | 5.571.496 | 4.871.427 |

5.15. Πωλήσεις

Ο Ενοποιημένος κύκλος εργασιών (πωλήσεις) καθώς και της Εταιρείας αναλύεται ως ακολούθως:

| | Όμιλος | | Εταιρεία | |
|-------------------------------|----------------------------|----------------------------|----------------------------|----------------------------|
| | 1/1 - 31/3/2013 | 1/1 - 31/3/2012 | 1/1 - 31/3/2013 | 1/1 - 31/3/2012 |
| Πωλήσεις εμπορευμάτων | 29.190 | 27.197 | 29.190 | 27.197 |
| Πωλήσεις προϊόντων | 3.381.514 | 3.242.620 | 3.381.514 | 3.242.620 |
| Πωλήσεις λοιπών αποθεμάτων | 13.941 | 6.336 | 13.941 | 6.336 |
| Παροχή υπηρεσιών | 2.186 | 5.873 | 2.186 | 5.873 |
| Σύνολο | 3.426.832 | 3.282.026 | 3.426.832 | 3.282.026 |

5.16. Κόστος Πωλήσεων

Το κόστος πωλήσεων του Ομίλου και της Εταιρείας αναλύεται ως ακολούθως:

| | Όμιλος | | Εταιρεία | |
|---------------------|----------------------------|----------------------------|----------------------------|----------------------------|
| | 1/1 - 31/3/2013 | 1/1 - 31/3/2012 | 1/1 - 31/3/2013 | 1/1 - 31/3/2012 |
| Κόστος εμπορευμάτων | 14.126 | 14.156 | 14.126 | 14.156 |
| Κόστος προϊόντων | 2.553.891 | 2.648.928 | 2.553.891 | 2.648.928 |
| Σύνολο | 2.568.016 | 2.663.084 | 2.568.016 | 2.663.084 |

Ενδιάμεσες Οικονομικές καταστάσεις σύμφωνα με τα ΔΠΧΑ (Δ.Λ.Π. 34)
1 Ιανουαρίου – 31 Μαρτίου 2013
(Όλα τα ποσά σε Ευρώ)

5.17. Χρηματοοικονομικό κόστος - καθαρό

Στο καθαρό χρηματοοικονομικό κόστος του πρώτου τριμήνου των ετών 2012 και 2013 του Ομίλου και της Εταιρείας συμπεριλαμβάνονται:

| | Όμιλος | | Εταιρεία | |
|---------------------------------------|--------------------|--------------------|--------------------|--------------------|
| | 1/1 - 31/3/2013 | 1/1 - 31/3/2012 | 1/1 - 31/3/2013 | 1/1 - 31/3/2012 |
| Τόκοι έσοδα | (18.100) | (30.022) | (18.100) | (30.022) |
| Τόκοι - έξοδα τραπεζικών δανείων | 124.800 | 149.390 | 124.800 | 149.390 |
| Τόκοι χρηματοδοτικής μίσθωσης | 7.520 | 8.831 | 7.520 | 8.831 |
| Καθαρά χρηματοοικονομικά έξοδα | 114.219 | 128.199 | 114.219 | 128.199 |

5.18. Φόροι Εισοδήματος

| | Όμιλος | | Εταιρεία | |
|---------------------|----------------------|----------------------|----------------------|----------------------|
| | 01.01- 31.03.2013 | 01.01- 31.03.2012 | 01.01- 31.03.2013 | 01.01- 31.03.2012 |
| Τρέχων φόρος | - | - | - | - |
| Αναβαλλόμενος φόρος | (100.116) | 47.418 | (100.116) | 47.418 |
| | (100.116) | 47.418 | (100.116) | 47.418 |

Ο φόρος, επί των ζημιών προ φόρων του Ομίλου και της Εταιρείας, διαφέρει από το θεωρητικό ποσό που θα προέκυπτε χρησιμοποιώντας τον σταθμισμένο μέσο συντελεστή φόρου, επί των κερδών/(ζημιών) των ενοποιημένων εταιρειών. Η διαφορά έχει ως εξής:

| | Όμιλος | | Εταιρεία | |
|--|----------------------|----------------------|----------------------|----------------------|
| | 01.01- 31.03.2013 | 01.01- 31.03.2012 | 01.01- 31.03.2013 | 01.01- 31.03.2012 |
| Κέρδη / (ζημιές) προ φόρων | (63.450) | (166.030) | (61.050) | (164.180) |
| Αναπροσαρμογή αναβαλλόμενων φορολογικών υποχρεώσεων 31.12.2012, λόγω αλλαγής φορολογικού συντελεστή. | | 553.379 | | 553.379 |
| Φόρος εσόδων και εξόδων μη υποκείμενων σε φορολογία | 71.491 | 47.418 | 71.491 | 47.418 |
| Φόρος επί συσσωρευμένων φορολογικών ζημιών | (724.985) | | (724.985) | |
| Φόροι | (100.116) | 47.418 | (100.116) | 47.418 |

5.19. Κέρδη ανά μετοχή

Τα βασικά κέρδη ανά μετοχή υπολογίζονται με διαίρεση του κέρδους που αναλογεί στους μετόχους της μητρικής, με τον σταθμισμένο μέσο αριθμό των κοινών μετοχών στην διάρκεια της περιόδου, εξαιρουμένων των ιδίων κοινών μετοχών που αγοράστηκαν από την επιχείρηση (ίδιες μετοχές), γεγονός που δεν συντρέπει.

| | Όμιλος | | Εταιρεία | |
|------------------------------------|----------------------|----------------------|----------------------|----------------------|
| | 01.01- 31.03.2013 | 01.01- 31.03.2012 | 01.01- 31.03.2013 | 01.01- 31.03.2012 |
| Κέρδη | 36.665 | (211.830) | 39.065 | (209.980) |
| Σταθμισμένος μέσος αριθμός μετοχών | 50.797.369 | 50.797.369 | 50.797.369 | 50.797.369 |
| Βασικές ζημιές κατά μετοχή | 0,0007 | (0,0042) | 0,0008 | (0,0042) |

Ενδιάμεσες Οικονομικές καταστάσεις σύμφωνα με τα ΔΠΧΑ (Δ.Λ.Π. 34)
1 Ιανουαρίου – 31 Μαρτίου 2013
(Όλα τα ποσά σε Ευρώ)

5.20. Παροχές σε Εργαζομένους

Ο αριθμός των εργαζομένων στον Όμιλο και την Εταιρεία, κατά την 31 Μαρτίου 2013 και 31 Μαρτίου 2012, και το συνολικό κόστος εργοδότησης τους, κατά τις χρήσεις του 2013 και 2012 ήταν:

| | Όμιλος | | Εταιρεία | |
|--------|--------------------|--------------------|--------------------|--------------------|
| | 1/1 - 31/3/2013 | 1/1 - 31/3/2012 | 1/1 - 31/3/2013 | 1/1 - 31/3/2012 |
| Ατομα | 104 | 96 | 104 | 96 |
| Κόστος | 761.914 | 687.446 | 761.914 | 687.446 |

5.21. Ενδεχόμενες υποχρεώσεις

Για τις ενδεχόμενες υποχρεώσεις από φορολογικούς ελέγχους ανέλεγκτων χρήσεων αναφερόμαστε στη σημείωση 5.5.1.

Σχετικά με τις εκκρεμείς δικαστικές υποθέσεις δεν υπάρχει καμία μεταβολή με αυτές που αναφέρονται στις ετήσιες οικονομικές καταστάσεις της 31.12.2012

Εκτός των ανωτέρω δεν υπάρχουν άλλες ενδεχόμενες υποχρεώσεις.

5.22. Συναλλαγές με συνδεδεμένα μέρη

α) Διαιτητικές συναλλαγές

Δεν πραγματοποιήθηκαν διαιτητικές εμπορικές συναλλαγές τόσο στη τρέχουσα όσο και στην προηγούμενη χρήση. Στη περίοδο 1 Ιανουαρίου έως 31 Μαρτίου 2013 δόθηκε χρηματική διευκόλυνση, στη θυγατρική, ποσού 1.500,00€.

β) Διαιτητικά υπόλοιπα

Δεν υφίστανται μη απομειωμένα διαιτητικά υπόλοιπα στον ισολογισμό της μητρικής εταιρείας ενώ δεν έχουν επίδραση στον Ενοποιημένο Ισολογισμό

γ) Συναλλαγές με βασικά με διευθυντικά στελέχη και μέλη της Διοίκησης.

| | Όμιλος | | Εταιρεία | |
|--|--------------------|--------------------|--------------------|---------------------|
| | 1.1- 31.03.2013 | 1.1- 31.03.2012 | 1.1- 31.03.2013 | 21.1- 31.03.2012 |
| σε ευρώ | | | | |
| Αμοιβές εκτελεστικών μελών Δ.Σ και διευθυντικών στελεχών (βάσει ειδικής σχέσης μισθώσεως εργασίας) | 70.377 | 36.000 | 68.877 | 34.500 |
| Αμοιβές εκτελεστικών μελών Δ.Σ (βάσει εντολής παροχής ανεξάρτητων υπηρεσιών) | - | 42.500 | - | 42.500 |
| Αμοιβές εταιρείας ελεγχόμενης από εκτελεστικό μέλος του Δ.Σ. | 84.500 | - | 84.500 | - |
| Αμοιβές μη εκτελεστικών μελών Δ.Σ | 5.417 | 10.000 | 5.417 | 10.000 |
| | 160.294 | 88.500 | 158.794 | 87.000 |

Ενδιάμεσες Οικονομικές καταστάσεις σύμφωνα με τα ΔΠΧΑ (Δ.Λ.Π. 34)
1 Ιανουαρίου – 31 Μαρτίου 2013
(Όλα τα ποσά σε Ευρώ)

Απαιτήσεις ή υποχρεώσεις από και προς τα διευθυντικά στελέχη και μέλη της διοίκησης δεν υπάρχουν τόσο στην τρέχουσα όσο και στη συγκριτική περίοδο.

δ) Συναλλαγές με μετόχους

Ο μέτοχος Thrush Enterprises LTD χορήγησε στη χρήση 2009 δάνειο προς την μητρική εταιρεία ποσού €1.056.000 του οποίου το μεγαλύτερο μέρος αποπληρώθηκε στο 2010. Σήμερα το υπόλοιπο του δανείου που οφείλεται στη Thrush Enterprises LTD είναι € 82.502. Ο μέτοχος Tanaca Holdings Ltd, χορήγησε στη χρήση 2010 δάνειο προς τη μητρική εταιρεία ποσού €1.228.000 του οποίου το μεγαλύτερο μέρος αποπληρώθηκε στο 2010. Σήμερα το υπόλοιπο του δανείου που οφείλεται στη Tanaca Holdings Ltd είναι € 528.000.

Οι συναλλαγές συνδεδεμένων μερών γίνονται υπο όρους που ισοδυναμούν με εκείνους που επικρατούν σε συναλλαγές σε καθαρά εμπορική βάση.

5.23. Γεγονότα μετά την ημερομηνία του Ισολογισμού

Δεν υπάρχουν,

Χαλκίδα, 16 Μαΐου 2013

Ο Πρόεδρος του Δ.Σ.

Ο Αντιπρόεδρος & Διευθύνων Σύμβουλος

Γεώργιος Γκάτζαρος

Μενέλαος Τασόπουλος

Η Οικονομική Δ/ντρια Ομίλου

Ο Προϊστάμενος Λογιστηρίου

Μαίρη Ισκαλατιάν

Αλέξανδρος Γεωργιάδης

Ενδιάμεσες Οικονομικές καταστάσεις σύμφωνα με τα ΔΠΧΑ (Δ.Λ.Π. 34)
1 Ιανουαρίου – 31 Μαρτίου 2013
(Όλα τα ποσά σε Ευρώ)

B. ΣΤΟΙΧΕΙΑ ΚΑΙ ΠΛΗΡΟΦΟΡΙΕΣ ΠΕΡΙΟΔΟΥ 1.1 – 31.3.2013

|  ΠΑΠΟΥΤΣΑΝΗΣ Α.Β.Ε.Ε. ΑΝΩΝΥΜΗ ΒΙΟΜΗΧΑΝΙΚΗ & ΕΜΠΟΡΙΚΗ ΕΤΑΙΡΕΙΑ ΚΑΤΑΝΑΛΩΤΙΚΩΝ ΑΓΑΘΩΝ ΑΡ.Μ.Α.Ε. 13108/06/Β/86/89 - ΑΡ. Γ.Ε.ΜΗ. 121914222000 ΕΔΡΑ: 71ο χλμ. ΑΘΗΝΩΝ - ΛΑΜΙΑΣ, ΒΑΘΥ ΑΥΛΙΑΟΣ, ΧΑΛΚΙΔΑ ΣΤΟΙΧΕΙΑ & ΠΛΗΡΟΦΟΡΙΕΣ ΤΗΣ ΠΕΡΙΟΔΟΥ από 01 ΙΑΝΟΥΑΡΙΟΥ έως 31 ΜΑΡΤΙΟΥ 2013 (Σύμφωνα με την απόφαση 4/507/28.4.2009 του Διοικητικού Συμβουλίου της επιτροπής κεφαλαιαγοράς) ΠΟΣΑ ΕΚΦΡΑΣΜΕΝΑ ΣΕ ΕΥΡΩ | | | | |
|--|-----------------------------------|--------------------|----------------------------|--------------------|
| Τα παρακάτω στοιχεία και πληροφορίες που προκύπτουν από τις οικονομικές καταστάσεις στοχεύουν σε μια γενική ενημέρωση για την οικονομική κατάσταση και τα αποτελέσματα της ΠΑΠΟΥΤΣΑΝΗΣ ΑΒΕΕ και του Ομίλου εταιρειών ΠΑΠΟΥΤΣΑΝΗΣ. Συνιστούμε, επομένως στον αναγνώστη, πριν προβεί σε οποιαδήποτε είδους επενδυτική επιλογή ή άλλη συναλλαγή με την Εταιρεία, να ανατρέξει στη διεύθυνση του διαδικτύου της εταιρείας: www.papoutsanis.gr, όπου αναρτώνται οι περιοδικές οικονομικές καταστάσεις καθώς και η Εκθέση επισκόπησης του νόμιμου ορκωτού ελεγκτή λογιστή (όποτε αυτή απαιτείται). Ημερομηνία έγκρισης των τριμηνιαίων Οικονομικών Καταστάσεων: 16 Μαΐου 2013 | | | | |
| ΣΤΟΙΧΕΙΑ ΚΑΤΑΣΤΑΣΗΣ ΟΙΚΟΝΟΜΙΚΗΣ ΘΕΣΗΣ | | | | |
| ΕΝΕΡΓΗΤΙΚΟ | ΟΜΙΛΟΣ | | ΕΤΑΙΡΕΙΑ | |
| | 31.03.2013 | 31.12.2012 | 31.03.2013 | 31.12.2012 |
| Ισοχρηματοδοτούμενα ενσώματα πάγια στοιχεία | 20.150.390 | 20.285.090 | 20.150.390 | 20.285.090 |
| Επενδύσεις σε ακίνητα | 247.500 | 247.500 | 247.500 | 247.500 |
| Άλλα περιουσιακά στοιχεία | 145.933 | 163.347 | 145.933 | 163.347 |
| Λοιπά μη κυκλοφορούντα περιουσιακά στοιχεία | 44.411 | 42.184 | 44.411 | 42.184 |
| Αποθέματα | 3.451.790 | 2.354.044 | 3.451.790 | 2.354.044 |
| Απαιτήσεις από πελάτες | 2.610.765 | 3.631.703 | 2.610.765 | 3.631.703 |
| Επιταγές εισπρακτέες μεταχρονολογημένες | 2.865.218 | 2.211.307 | 2.865.218 | 2.211.307 |
| Λοιπά κυκλοφορούντα περιουσιακά στοιχεία | 3.276.498 | 2.962.498 | 3.268.407 | 2.954.959 |
| ΣΥΝΟΛΟ ΕΝΕΡΓΗΤΙΚΟΥ | 38.795.452 | 37.897.590 | 38.787.360 | 37.890.051 |
| ΠΑΘΗΤΙΚΟ | | | | |
| Μετοχικό κεφάλαιο | 15.747.184 | 15.747.184 | 15.747.184 | 15.747.184 |
| Λοιπά στοιχεία ιδίων κεφαλαίων | 3.770.214 | 3.733.549 | 3.837.472 | 3.798.406 |
| Σύνολο Ιδίων κεφαλαίων ιδιοκτητών μητρικής (α) | 19.517.399 | 19.480.733 | 19.584.656 | 19.545.591 |
| Δικαιώματα Μεισιφφίας (β) | - | - | - | - |
| Σύνολο Ιδίων κεφαλαίων (γ) = (α) + (β) | 19.517.399 | 19.480.733 | 19.584.656 | 19.545.591 |
| Μακροπρόθεσμες δανειακές υποχρεώσεις | 5.326.198 | 5.440.371 | 5.326.198 | 5.440.371 |
| Προβλέψεις / λοιπές μακροπρόθεσμες υποχρεώσεις | 4.454.093 | 4.577.968 | 4.454.093 | 4.577.968 |
| Βραχυπρόθεσμες δανειακές υποχρεώσεις | 3.850.916 | 3.454.694 | 3.850.916 | 3.454.694 |
| Λοιπές βραχυπρόθεσμες υποχρεώσεις | 5.846.845 | 4.943.824 | 5.571.496 | 4.871.427 |
| Σύνολο υποχρεώσεων (δ) | 19.278.053 | 18.416.857 | 19.202.704 | 18.344.460 |
| ΣΥΝΟΛΟ ΙΔΙΩΝ ΚΕΦΑΛΑΙΩΝ & ΥΠΟΧΡΕΩΣΕΩΝ (γ) + (δ) | 38.795.452 | 37.897.590 | 38.787.360 | 37.890.051 |
| ΣΤΟΙΧΕΙΑ ΚΑΤΑΣΤΑΣΗΣ ΤΑΜΕΙΑΚΩΝ ΡΟΩΝ (Εμμεση Μέθοδος) | | | | |
| | ΟΜΙΛΟΣ | | ΕΤΑΙΡΕΙΑ | |
| | 01.01-31.03.2013 | 01.01-31.03.2012 | 01.01-31.03.2013 | 01.01-31.03.2012 |
| Λειτουργικές δραστηριότητες | | | | |
| Ζημιές προ φόρων | (63.450) | (166.030) | (61.050) | (164.180) |
| Πλέον / μείον προσαρμογές για: | | | | |
| Αποσβέσεις | 318.097 | 323.725 | 318.097 | 323.725 |
| Προβλέψεις | 7.984 | - | 9.484 | - |
| Αποσβέσεις επιχορηγήσεων | (33.243) | (22.060) | (33.243) | (22.060) |
| Χρηματοοικονομικό κόστος - (καθαρό) | 114.219 | (128.199) | 114.219 | (128.199) |
| | 343.607 | 7.438 | 347.507 | 9.287 |
| Πλέον / μείον προσαρμογές για μεταβολές λογαριασμών κεφαλαίου κίνησης ή που σχετίζονται με τις λειτουργικές δραστηριότητες: | | | | |
| Μείωση / (αύξηση) αποθεμάτων | (1.097.746) | 81.223 | (1.097.746) | 81.223 |
| Μείωση / (αύξηση) απαιτήσεων | 355.547 | 1.130.514 | 355.099 | 1.130.514 |
| Μείωση / (αύξηση) υποχρεώσεων (πλην τραπεζών) | 704.522 | (943.937) | 700.069 | (945.459) |
| Μείον: | | | | |
| Χρεωστικοί τόκοι και συναφή έξοδα καταβλημένα | (98.720) | 180.223 | (98.720) | 180.223 |
| Σύνολο εισροών / (εκροών) από λειτουργικές δραστηριότητες (α) | 207.210 | 455.460 | 207.209 | 455.788 |
| Επενδυτικές δραστηριότητες | | | | |
| Αγορά ενσώματων και άυλων παγίων στοιχείων | (170.076) | (195.854) | (170.076) | (195.854) |
| Αγορά χρηματοοικονομικών στοιχείων | - | 245 | - | 245 |
| Εισπράξεις από πωλήσεις ενσώματων και άυλων παγίων | 1.063 | 369 | 1.063 | 369 |
| Σύνολο εισροών / (εκροών) από επενδυτικές δραστηριότητες (β) | (169.013) | (195.241) | (169.013) | (195.241) |
| Χρηματοδοτικές δραστηριότητες | | | | |
| Εισπράξεις από εκδοθέντα / αναληφθέντα δάνεια | 604.160 | - | 604.160 | - |
| Εξοφλήσεις δανείων | (290.697) | (1.450.519) | (290.697) | (1.450.519) |
| Εξοφλήσεις υποχρεώσεων από χρηματοδοτικές μισθώσεις (χρηλάσια) | (46.913) | (124.513) | (46.913) | (124.513) |
| Σύνολο εισροών / (εκροών) από χρηματοδοτικές δραστηριότητες (γ) | 266.549 | (1.575.033) | 266.549 | (1.575.033) |
| Καθαρή αύξηση / (μείωση) στα τημερικά διαθέσιμα και ισοδύναμα περιόδου (α)+(β)+(γ) | 304.746 | (1.314.813) | 304.746 | (1.314.485) |
| Ταμειακά διαθέσιμα και ισοδύναμα στην έναρξη της χρήσης | 2.561.560 | 4.468.309 | 2.557.981 | 4.464.168 |
| Ταμειακά διαθέσιμα και ισοδύναμα στη λήξη της χρήσης | 2.866.306 | 3.153.496 | 2.862.727 | 3.149.683 |
| ΣΤΟΙΧΕΙΑ ΚΑΤΑΣΤΑΣΗΣ ΣΥΝΟΛΙΚΩΝ ΕΣΟΔΩΝ 1 ΙΑΝΟΥΑΡΙΟΥ - 31 ΜΑΡΤΙΟΥ 2013 | | | | |
| Κύκλος εργασιών | ΟΜΙΛΟΣ | | ΕΤΑΙΡΕΙΑ | |
| | 01.01-31.03.2013 | 01.01-31.03.2012 | 01.01-31.03.2013 | 01.01-31.03.2012 |
| Κύκλος εργασιών | 3.426.832 | 3.282.026 | 3.426.832 | 3.282.026 |
| Μικτά κέρδη | 858.815 | 618.943 | 858.815 | 618.943 |
| Κέρδη(Ζημιές) προ φόρων, χρηματοδοτικών και επενδυτικών αποτελεσμάτων | 17.526 | (59.891) | 19.926 | (58.041) |
| Ζημιές προ φόρων | (63.450) | (166.030) | (61.050) | (164.180) |
| Ζημιές μετά από φόρους (Α) | 36.665 | (213.448) | 39.065 | (211.598) |
| Κατανέμονται σε: | | | | |
| Ιδιοκτήτες μητρικής | - | - | - | - |
| Δικαιώματα μεισιφφίας | 36.665 | (213.448) | 39.065 | (211.598) |
| Λοιπά συνολικά έσοδα μετά από φόρους (Β) | - | - | - | - |
| Συγκεντρωτικά συνολικά έσοδα μετά από φόρους (Α+Β) | 36.665 | (213.448) | 39.065 | (211.598) |
| Κατανέμονται σε: | | | | |
| Ιδιοκτήτες μητρικής | 36.665 | (213.448) | 39.065 | (211.598) |
| Δικαιώματα μεισιφφίας | - | - | - | - |
| Ζημιές μετά από φόρους ανά μετοχή | 0,0007 | (0,0042) | 0,0008 | (0,0042) |
| Κέρδη προ φόρων, χρηματοδοτικών, επενδυτικών αποτελεσμάτων και συνολικών αποσβέσεων | 335.623 | 263.835 | 338.023 | 265.684 |
| ΣΤΟΙΧΕΙΑ ΚΑΤΑΣΤΑΣΗΣ ΜΕΤΑΒΟΛΩΝ ΚΑΘΑΡΩΝ ΘΕΣΕΩΝ ΠΕΡΙΟΔΟΥ | | | | |
| Σύνολο Ιδίων κεφαλαίων έναρξης περιόδου (01.01.2013 και 01.01.2012 αντίστοιχα) | ΟΜΙΛΟΣ | | ΕΤΑΙΡΕΙΑ | |
| | 01.01-31.03.2013 | 01.01-31.03.2012 | 01.01-31.03.2013 | 01.01-31.03.2012 |
| Σύνολο Ιδίων κεφαλαίων έναρξης περιόδου | 19.480.733 | 19.486.110 | 19.545.591 | 19.803.912 |
| Συγκεντρωτικά συνολικά έσοδα μετά από φόρους | 36.665 | (213.448) | 39.065 | (211.598) |
| Σύνολο Ιδίων κεφαλαίων λήξης περιόδου (31.03.2013 και 31.03.2012 αντίστοιχα) | 19.517.399 | 19.272.663 | 19.584.656 | 19.592.314 |
| ΠΡΟΣΘΕΤΑ ΣΤΟΙΧΕΙΑ ΚΑΙ ΠΛΗΡΟΦΟΡΙΕΣ | | | | |
| 1. Οι μετοχές της εταιρείας διαπραγματεύονται στο ΧΑ στη κύρια αγορά. | | | | |
| 2. Οι βασικές λογιστικές αρχές που ακολουθήθηκαν είναι όμοιες με αυτές της 31/12/2012. | | | | |
| 3. Στη σημείωση 5.5.1 των οικονομικών καταστάσεων γίνεται αναφορά για τις ανέλεγκτες φορολογική χρήσης. | | | | |
| 4. i) Δεν υπάρχουν επίδικες ή υπό διαπίστωση διαφορές που ενδέχεται να έχουν σημαντική επίπτωση στην οικονομική κατάσταση ή λειτουργία της εταιρείας και του ομίλου. (Λεπτομερής αναφορά γίνεται στη σημείωση 5.21 των οικονομικών καταστάσεων). ii) Οι διενεργηθείσες προβλέψεις αφορούν τις κάτωθι περιπτώσεις | | | | |
| | Προβλέψεις για επίδικες υποθέσεις | 133.000 | 133.000 | |
| | Σύνολο | 133.000 | 133.000 | |
| 5. Ο αριθμός του απασχολούμενου προσωπικού την 31/03/2013 ήταν για την εταιρεία και για τον όμιλο 104 άτομα, ενώ κατά την 31/03/2012 ήταν για την εταιρεία και τον Όμιλο 96 άτομα | | | | |
| 6. Γνωστοποιήσεις συνδεδεμένων μερών σύμφωνα με το Δ.Π. 24 (σημείωση 5.22 των οικονομικών καταστάσεων) | | | | |
| σε ευρώ | 31.03.2013 | | | |
| α) Έσοδα | Όμιλος | Εταιρεία | | |
| β) Έξοδα | - | - | | |
| γ) Συναλλαγές και αμοιβές διευθυντικών στελεχών και μελών της διοίκησης | 160.294 | 158.794 | | |
| δ) Απαιτήσεις | 31.03.2013 | | | |
| ε) Υποχρεώσεις | Όμιλος | Εταιρεία | | |
| στ) Απαιτήσεις από τα διευθυντικά στελέχη και μέλη της διοίκησης | - | - | | |
| ζ) Υποχρεώσεις προς τα διευθυντικά στελέχη και μέλη της διοίκησης | - | - | | |
| 7. Άλλες ουσιώδεις πληροφορίες | | | | |
| 8. Στη λήξη της τρέχουσας χρήσης δεν υπήρχαν μετοχές της μητρικής που να κατέχονται από την ίδια είτε από θυγατρικές της επιχείρησης. | | | | |
| 9. Οι οικονομικές καταστάσεις του ομίλου περιλαμβάνουν τις οικονομικές καταστάσεις των εταιρειών που αναλύονται στον παρακάτω πίνακα, ενοποιημένες με τη μέθοδο της ολικής ενοποίησης, (σημείωση 5.2 των οικονομικών καταστάσεων) | | | | |
| | Επωνυμία | Έδρα | Ποσοστό Συμμετοχής (Άμεση) | |
| | ΠΑΠΟΥΤΣΑΝΗΣ Α.Β.Ε.Ε. | Δήμος Χαλκιδέων | Μητρική | |
| | ΡΛΙΑΣ ΕΜΠΟΡΙΚΗ Α.Ε. | Δήμος Χαλκιδέων | 100% | |