

ΠΑΠΟΥΤΣΑΝΗΣ Α.Β.Ε.Ε.

ΕΤΗΣΙΑ ΟΙΚΟΝΟΜΙΚΗ ΕΚΘΕΣΗ

Χρήσης 2012

(1 Ιανουαρίου –31 Δεκεμβρίου 2012)

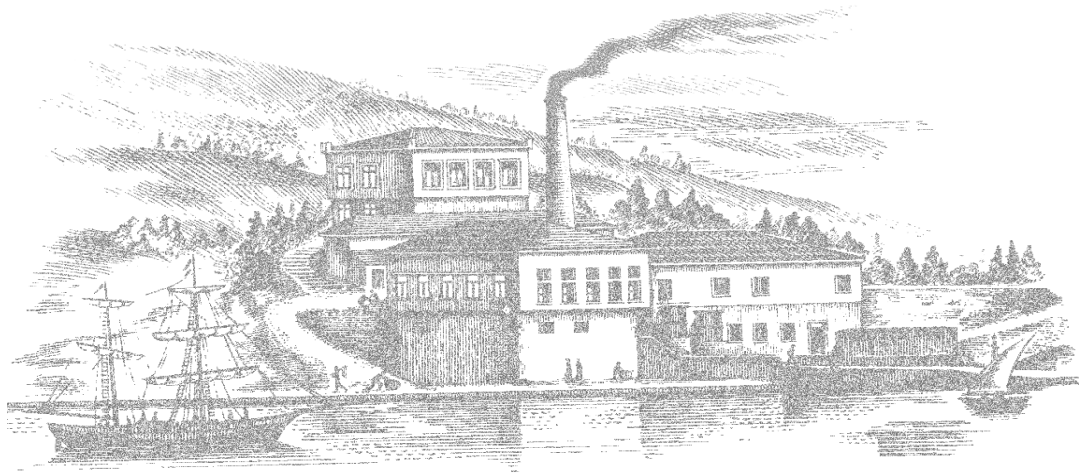

Σύμφωνα με το άρθρο 4 του Ν. 3556/2007

και τις επ' αυτού εκτελεστικές αποφάσεις του Δ.Σ. της Επιτροπής Κεφαλαιαγοράς

*Ανώνυμη Βιομηχανική και Εμπορική Εταιρία Καταναλωτικών Αγαθών
Αρ. Μητρώου Α.Ε. 13108/06/Β/86/89-Αρ Μητρώου. Γ.Ε.ΜΗ. 121914222000
71ο ΧΛΜ Αθηνών-Λαμίας, Βαθύ Αυλίδος, 34100 Χαλκίδα*

A.	ΔΗΛΩΣΗ ΔΙΟΙΚΗΤΙΚΟΥ ΣΥΜΒΟΥΛΙΟΥ ΚΑΤ' ΑΡ.4 ΠΑΡ 2(Γ) ΤΟΥ Ν.3556/2007	4
B.	ΈΚΘΕΣΗ ΔΙΑΧΕΙΡΙΣΗΣ ΤΟΥ ΔΙΟΙΚΗΤΙΚΟΥ ΣΥΜΒΟΥΛΙΟΥ ΤΗΣ ΕΤΑΙΡΕΙΑΣ ΚΑΤ' ΑΡ. 43Α ΤΟΥ ΚΝ 2190/1920 ΚΑΙ ΑΡ. 4 ΠΑΡ. 6 ΚΑΙ 7 ΤΟΥ Ν. 3556/2007	5
Γ.	ΈΚΘΕΣΗ ΕΛΕΓΧΟΥ ΑΝΕΞΑΡΤΗΤΟΥ ΟΡΚΩΤΟΥ ΕΛΕΓΚΤΗ ΛΟΓΙΣΤΗ	31
Δ.	ΟΙΚΟΝΟΜΙΚΕΣ ΚΑΤΑΣΤΑΣΕΙΣ	33
1.	ΚΑΤΑΣΤΑΣΗ ΟΙΚΟΝΟΜΙΚΗΣ ΘΕΣΗΣ	33
2.	ΚΑΤΑΣΤΑΣΗ ΣΥΝΟΛΙΚΟΥ ΕΙΣΟΔΗΜΑΤΟΣ (ΚΑΤΑ ΛΕΙΤΟΥΡΓΙΑ)	34
3.	ΚΑΤΑΣΤΑΣΗ ΜΕΤΑΒΟΛΩΝ ΙΔΙΩΝ ΚΕΦΑΛΑΙΩΝ	35
4.	ΚΑΤΑΣΤΑΣΕΙΣ ΤΑΜΕΙΑΚΩΝ ΡΟΩΝ (ΈΜΜΕΣΗ ΜΕΘΟΔΟΣ)	37
5.	ΣΗΜΕΙΩΣΕΙΣ ΕΠΙ ΤΩΝ ΟΙΚΟΝΟΜΙΚΩΝ ΚΑΤΑΣΤΑΣΕΩΝ.....	38
5.1.	<i>Γενικές πληροφορίες</i>	<i>38</i>
5.2.	<i>Δομή του Ομίλου</i>	<i>38</i>
5.3.	<i>Σύνοψη σημαντικών λογιστικών αρχών</i>	<i>38</i>
5.3.1.	<i>Πλαίσιο κατάρτισης των οικονομικών καταστάσεων</i>	<i>38</i>
5.3.2.	<i>Εγγύριο δημόσιο χρέος και ρευστότητα</i>	<i>39</i>
5.3.3.	<i>Κίνδυνος μη συνέχισης της δραστηριότητας</i>	<i>39</i>
5.3.4.	<i>Νέα πρότυπα, τροποποιήσεις προτύπων και διερμηνείες</i>	<i>40</i>
5.3.5.	<i>Ενοποίηση</i>	<i>46</i>
5.3.6.	<i>Πληροφόρηση κατά τομέα</i>	<i>47</i>
5.3.7.	<i>Συναλλαγματικές μετατροπές</i>	<i>48</i>
5.3.8.	<i>Ενσώματες Ακινήτοποιήσεις</i>	<i>48</i>
5.3.9.	<i>Ασώματες ακινήτοποιήσεις</i>	<i>49</i>
5.3.10.	<i>Επενδύσεις σε ακίνητα</i>	<i>50</i>
5.3.11.	<i>Απομείωση αξίας μη-χρηματοοικονομικών περιουσιακών στοιχείων</i>	<i>50</i>
5.3.12.	<i>Χρηματοοικονομικά στοιχεία ενεργητικού</i>	<i>50</i>
5.3.13.	<i>Μισθώσεις</i>	<i>52</i>
5.3.14.	<i>Αποθέματα</i>	<i>53</i>
5.3.15.	<i>Εμπορικές απαιτήσεις</i>	<i>53</i>
5.3.16.	<i>Ταμειακά διαθέσιμα και ισοδύναμα στοιχεία</i>	<i>53</i>
5.3.17.	<i>Μετοχικό κεφάλαιο</i>	<i>54</i>
5.3.18.	<i>Δανεισμός</i>	<i>54</i>
5.3.19.	<i>Τρέχων και Αναβαλλόμενος φόρος εισοδήματος</i>	<i>54</i>
5.3.20.	<i>Προμηθευτές</i>	<i>55</i>
5.3.21.	<i>Παροχές στο προσωπικό</i>	<i>55</i>
5.3.22.	<i>Προβλέψεις</i>	<i>56</i>
5.3.23.	<i>Επιχορηγήσεις</i>	<i>56</i>
5.3.24.	<i>Αναγνώριση Εσόδων</i>	<i>57</i>
5.3.25.	<i>Κόστος δανεισμού</i>	<i>57</i>
5.3.26.	<i>Μερίσματα</i>	<i>58</i>
5.3.27.	<i>Διανομή Μερισμάτων</i>	<i>58</i>
5.3.28.	<i>Περιουσιακά Στοιχεία κατεχόμενα προς πώληση</i>	<i>58</i>
5.3.29.	<i>Κέρδη ανά μετοχή</i>	<i>58</i>
5.3.30.	<i>Συγκριτικά στοιχεία και στρογγυλοποιήσεις</i>	<i>58</i>
5.4.	<i>Διαχείριση χρηματοοικονομικού κινδύνου</i>	<i>58</i>
5.4.1.	<i>Παράγοντες χρηματοοικονομικού κινδύνου</i>	<i>58</i>
5.4.2.	<i>Προσδιορισμός εύλογων αξιών</i>	<i>62</i>
5.4.3.	<i>Γνωστοποίηση Χρηματοοικονομικών μέσων</i>	<i>62</i>
5.5.	<i>Σημαντικές λογιστικές εκτιμήσεις και κρίσεις της διοικήσεως</i>	<i>63</i>
5.5.1.	<i>Σημαντικές λογιστικές εκτιμήσεις και παραδοχές</i>	<i>63</i>
5.5.2.	<i>Καθοριστικές κρίσεις της διοίκησης για την εφαρμογή των λογιστικών αρχών</i>	<i>64</i>
5.6.	<i>Πληροφόρηση κατά τομέα</i>	<i>64</i>
5.7.	<i>Ενσώματα Πάγια</i>	<i>65</i>
5.8.	<i>Επενδύσεις σε Ακίνητα</i>	<i>69</i>
5.9.	<i>Άυλα Περιουσιακά Στοιχεία</i>	<i>69</i>
5.10.	<i>Επενδύσεις σε θυγατρικές επιχειρήσεις (Εταιρεία)</i>	<i>70</i>
5.11.	<i>Πελάτες και λοιπές απαιτήσεις (μη κυκλοφορούν στοιχεία)</i>	<i>71</i>
5.12.	<i>Αποθέματα</i>	<i>71</i>
5.13.	<i>Πελάτες και λοιπές απαιτήσεις (κυκλοφορούν στοιχεία)</i>	<i>71</i>

5.14.	Χρημ/κά περιουσιακά στοιχεία σε εύλογη αξία μέσω αποτελεσμάτων.....	72
5.15.	Ταμειακά διαθέσιμα και ισοδύναμα.....	72
5.16.	Μετοχικό Κεφάλαιο.....	72
5.17.	Αποθεματικά εύλογης αξίας.....	73
5.18.	Λοιπά αποθεματικά.....	74
5.19.	Δάνεια.....	74
5.20.	Αναβαλλόμενη Φορολογία.....	76
5.21.	Προβλέψεις για παροχές στους εργαζομένους.....	78
5.22.	Προβλέψεις.....	79
5.23.	Επιχορηγήσεις περιουσιακών στοιχείων.....	79
5.24.	Προμηθευτές και λοιπές υποχρεώσεις.....	79
5.25.	Πωλήσεις.....	80
5.26.	Κόστος Πωλήσεων.....	80
5.27.	Άλλα Έσοδα Εκμετάλλευσης.....	80
5.28.	Έξοδα ανά κατηγορία.....	80
5.29.	Άλλα Έξοδα Εκμετάλλευσης.....	82
5.30.	Χρηματοοικονομικό κόστος - καθαρό.....	82
5.31.	Φόροι Εισοδήματος.....	82
5.32.	Ζημιές ανά μετοχή.....	83
5.33.	Παροχές σε Εργαζομένους.....	83
5.34.	Αποσβέσεις.....	83
5.35.	Ενδεχόμενες υποχρεώσεις.....	84
5.36.	Συναλλαγές με συνδεδεμένα μέρη.....	85
5.37.	Γεγονότα μετά την ημερομηνία του Ισολογισμού.....	86
Ε.	ΕΚΘΕΣΗ ΔΙΑΘΕΣΗΣ ΑΝΤΑΓΘΕΝΤΩΝ ΚΕΦΑΛΑΙΩΝ ΑΠΟ ΤΙΣ ΑΥΞΗΣΕΙΣ ΜΕΤΟΧΙΚΟΥ ΚΕΦΑΛΑΙΟΥ ΜΕ ΚΑΤΑΒΟΛΗ ΜΕΤΡΗΤΩΝ	87
ΣΤ.	ΠΛΗΡΟΦΟΡΙΕΣ ΑΡΘΡΟΥ 10 Ν 3401/2005.....	90
Ζ.	ΣΤΟΙΧΕΙΑ ΚΑΙ ΠΛΗΡΟΦΟΡΙΕΣ ΧΡΗΣΗΣ 2012	91

Α. ΔΗΛΩΣΗ ΔΙΟΙΚΗΤΙΚΟΥ ΣΥΜΒΟΥΛΙΟΥ ΚΑΤ' ΑΡ.4 ΠΑΡ 2(Γ) ΤΟΥ Ν.3556/2007

Σύμφωνα με το Ν.3556/2007 αναφορικά με τις «Προϋποθέσεις διαφάνειας για την πληροφόρηση σχετικά με εκδότες των οποίων οι κινητές αξίες έχουν εισαχθεί προς διαπραγμάτευση σε οργανωμένη αγορά και άλλες διατάξεις», οι κάτωθι υπογράφωντες δηλώνουμε ότι εξ' όσων γνρίζουμε:

1. Οι Ετήσιες Εταιρικές και Ενοποιημένες Οικονομικές Καταστάσεις της εταιρικής χρήσης 2012 (01.01.2012 – 31.12.2012), οι οποίες καταρτίστηκαν σύμφωνα με τα ισχύοντα λογιστικά πρότυπα, απεικονίζουν κατά τρόπο αληθή τα στοιχεία του ενεργητικού και του παθητικού, την καθαρή θέση και τα αποτελέσματα χρήσεως της ΠΑΠΟΥΤΣΑΝΗΣ Α.Β.Ε.Ε., καθώς και των επιχειρήσεων που περιλαμβάνονται στην ενοποίηση εκλαμβανομένων ως σύνολο σύμφωνα με τα οριζόμενα στο Ν. 3556/2007.

2. Η Ετήσια Έκθεση Διαχείρισης του Διοικητικού Συμβουλίου της ΠΑΠΟΥΤΣΑΝΗΣ Α.Β.Ε.Ε. απεικονίζει κατά τρόπο αληθή τις πληροφορίες που απαιτούνται βάσει του Ν. 3556/2007.

Βαθύ Αυλίδος, 26 Φεβρουαρίου 2013

Ο ΠΡΟΕΔΡΟΣ ΤΟΥ ΔΣ

Ο ΑΝΤΙΠΡΟΕΔΡΟΣ &
ΔΙΕΥΘΥΝΩΝ ΣΥΜΒΟΥΛΟΣ

ΤΟ ΜΕΛΟΣ ΤΟΥ ΔΣ

ΓΕΩΡΓΙΟΣ ΓΚΑΤΖΑΡΟΣ

ΜΕΝΕΛΑΟΣ ΤΑΣΟΠΟΥΛΟΣ

ΓΕΩΡΓΙΟΣ ΜΗΝΟΥΔΗΣ

B. ΈΚΘΕΣΗ ΔΙΑΧΕΙΡΙΣΗΣ ΤΟΥ ΔΙΟΙΚΗΤΙΚΟΥ ΣΥΜΒΟΥΛΙΟΥ ΤΗΣ ΕΤΑΙΡΕΙΑΣ ΚΑΤ' ΑΡ. 43Α ΤΟΥ ΚΝ 2190/1920 ΚΑΙ ΑΡ. 4 ΠΑΡ. 6 ΚΑΙ 7 ΤΟΥ Ν. 3556/2007

Το Διοικητικό Συμβούλιο της Παπουτσάνης Α.Β.Ε.Ε. (η Εταιρεία) παρουσιάζει την ετήσια Έκθεση Διαχείρισης για τις Ετήσιες Ατομικές και Ενοποιημένες Οικονομικές Καταστάσεις της χρήσης που έληξε την 31 Δεκεμβρίου 2012, η οποία συντάχθηκε σύμφωνα με τις σχετικές διατάξεις του Κ.Ν. 2190/1920, του Ν. 3556/2007 και τις κατ' εξουσιοδότηση αυτού εκδοθείσες εκτελεστικές αποφάσεις του Διοικητικού Συμβουλίου της Επιτροπής Κεφαλαιαγοράς.

Οι ως άνω αναφερόμενες Ατομικές και Ενοποιημένες Οικονομικές Καταστάσεις συντάχθηκαν βάσει των Διεθνών Προτύπων Χρηματοοικονομικής Αναφοράς.

1.Εξέλιξη και επιδόσεις περιόδου αναφοράς

Εντός του 2012 έλαβαν χώρα τα εξής σημαντικά γεγονότα:

- Το Δ.Σ. του Χρηματιστηρίου Αθηνών κατά την συνεδρίαση του της 10ης Μαΐου 2012, αποφάσισε την άρση της Επιτήρησης των μετοχών της Εταιρείας, καθώς εξαλείφθηκαν οι λόγοι για την υπαγωγή αυτών στο συγκεκριμένο καθεστώς. Οι μετοχές της Εταιρείας διαπραγματεύονται στην Κύρια Αγορά του Χ.Α. από την 11η Μαΐου 2012.
- Εντός του Μαΐου 2012 η Εταιρεία έλαβε προκαταβολή επιχορήγησης για επενδυτικό πρόγραμμα ύψους 953 χιλ. ευρώ, η οποία ενίσχυσε σημαντικά τη ρευστότητα της Εταιρείας. Το εν λόγω επενδυτικό έχει υπαχθεί στις διατάξεις του νόμου 3299/2004, αφορά σε επεκτάσεις και εκσυγχρονισμό του εργοστασίου της εταιρείας και έχει ολοκληρωθεί κατά την ημερομηνία σύνταξης της παρούσας Έκθεσης.
- Ο όμιλος του οποίου μητρική είναι η Εταιρεία (ο Όμιλος) κατά τη χρήση 2012 αύξησε σημαντικά τον κύκλο εργασιών παρά τις δυσχερείς οικονομικές συνθήκες κατά 11,44% διατηρώντας υψηλά το ποσοστό των εξαγωγών που αντιπροσωπεύουν το 39% του συνολικού κύκλου εργασιών του Ομίλου. Ως αποτέλεσμα και σε συνδυασμό με την διατήρηση ή και περιορισμό των εξόδων και του κόστους τα αποτελέσματα του Ομίλου παρουσίασαν σημαντικότερη βελτίωση και ανήλθαν σε οριακές ζημιές μετά φόρων 0,005 εκ. ευρώ (συγκεκριμένα στο ποσό των 5.377,00 ευρώ).

Κύκλος εργασιών – πωλήσεις

Ο κύκλος εργασιών του Ομίλου (ο οποίος προέρχεται αποκλειστικά από την Εταιρεία) κατά τη χρήση 2012 αυξήθηκε κατά 11,44% και ανήλθε σε 16,1 εκατ. ευρώ έναντι 14,5 εκατ. ευρώ το 2011. Οι εξαγωγές ανήλθαν σε 6,2 εκατ. ευρώ που αντιπροσωπεύει ποσοστό 39% του συνολικού κύκλου εργασιών.

- Η Παπουτσάνης δραστηριοποιείται σε 3 κύριες κατηγορίες προϊόντων:
 - **Επώνυμα προϊόντα.** Κατά το έτος 2012, ενισχύθηκε η θέση των προϊόντων Παπουτσάνης παρουσιάζοντας αύξηση κατά 5% σε σχέση με την προηγούμενη χρήση. Συγκεκριμένα, στην κατηγορία των στερεών σαπώνων (Aromatics, Καραβάκι, Glycerine Παπουτσάνης, Πράσινα παραδοσιακά), το μερίδιο όγκου της Παπουτσάνης αυξήθηκε κατά 19% (από 21,42 σε 25,49%) σε σχέση με το 2011. Στις υπόλοιπες κατηγορίες η Εταιρεία κατέχει το 4,81%

του όγκου πωλήσεων κρεμοσάπωνων και το 1,52% αφρόλουτρων αντίστοιχα (πηγή IRI).

- **Ξενοδοχειακά προϊόντα.** Η Εταιρεία είναι ο μόνος παραγωγός στην Ελλάδα και κατέχει σημαντική θέση. Τα προϊόντα της (Olivia, Skin Essentials, Καραβάκι) και τα προϊόντα Κορρέ (σε συνεργασία με την ομώνυμη εταιρεία) διανέμονται στις μεγάλες ξενοδοχειακές αλυσίδες και σε ξενοδοχειακές μονάδες τόσο στην Ελλάδα όσο και στο εξωτερικό. Η συγκεκριμένη αγορά παρουσίασε σημαντική πτώση κατά το 2012 λόγω της ύφεσης του τουρισμού αλλά και της καθυστέρησης έναρξης της σεζόν.
- **Προϊόντα τρίτων, ιδιωτική ετικέτα.** Η συγκεκριμένη κατηγορία παρουσίασε αύξηση 28% σε σχέση με την προηγούμενη χρήση, λόγω νέων συνεργασιών αλλά και ανάπτυξης υφιστάμενων. Η Παπουτσάνης λόγω των πλέον σύγχρονων εγκαταστάσεων της θεωρείται ένας από τους κύριους παραγωγούς στην Ευρώπη και η Εταιρεία ήδη βρίσκεται σε συζητήσεις για νέες συνεργασίες.

Μικτό Κέρδος

Το ενοποιημένο μικτό κέρδος κατά τη χρήση ανήλθε σε 3,5 εκατ. ευρώ έναντι 3,1 εκατ. τη χρήση 2011 παρουσιάζοντας αύξηση κατά 16% που οφείλεται κυρίως στην αύξηση του κύκλου εργασιών.

Λειτουργικά έξοδα

Τα έξοδα διάθεσης, διοίκησης, έρευνας και ανάπτυξης ανήλθαν κατά τη χρήση 2012 σε 3,6 εκατ. ευρώ έναντι 4,1 εκατ. ευρώ μειωμένα κατά 12% χάρη στη συνεχιζόμενη προσπάθεια της διοίκησης για περιορισμό του κόστους.

Αποτελέσματα

Τα αποτελέσματα προ φόρων σε ενοποιημένο επίπεδο ανήλθαν σε ζημίες περίπου 0,04 εκατ. ευρώ (συγκεκριμένα στο ποσό των 37.310,00 ευρώ), έναντι ζημιών 0,6 εκ. ευρώ το 2011 ενώ τα αποτελέσματα μετά φόρων ανήλθαν σε ζημίες περίπου 0,005 εκ. ευρώ (συγκεκριμένα στο ποσό των 5.377,00 ευρώ) έναντι ζημιών 0,8 εκ. το 2011.

Λειτουργικές ροές

Οι λειτουργικές ροές ήταν αρνητικές κατά 0,17 εκ. ευρώ αλλά σημαντικά βελτιωμένες σε σχέση με την προηγούμενη χρήση που είχαν ανέλθει σε αρνητικές 0,68 εκ. ευρώ.

Δανεισμός

Ο καθαρός δανεισμός του Ομίλου και της Εταιρείας (δάνεια μείον ταμειακά διαθέσιμα) ανέρχεται σε 6,3 εκατ. ευρώ που αντιστοιχεί στο 39% του κύκλου εργασιών της Εταιρείας και στο 16,7% του συνολικού ενεργητικού της. Κατά τη προηγούμενη χρήση ο καθαρός δανεισμός ανήλθε σε 6,4 εκ. ευρώ και αντιπροσώπευε το 44,4% του κύκλου εργασιών και το 15,9% του συνολικού ενεργητικού.

Πάγιος εξοπλισμός

Η αναπόσβεστη αξία του πάγιου εξοπλισμού του Ομίλου και της Εταιρείας ανέρχεται την 31.12.2012 σε 26,3 εκ. ευρώ έναντι 26,8 εκ. ευρώ το 2011.

Χρηματοοικονομική διάρθρωση

Το σύνολο των υποχρεώσεων σε σχέση με τα ίδια κεφάλαια σε ενοποιημένο επίπεδο βελτιώθηκε κατά τη χρήση 2012 και την 31.12.2012 ανέρχεται σε 0,95 έναντι 1,07 την 31.12.2011.

Κεφάλαιο κίνησης-Ρευστότητα

Το κεφάλαιο κίνησης (κυκλοφορούν ενεργητικά μείον βραχυπρόθεσμες υποχρεώσεις) σε ενοποιημένο επίπεδο την 31.12.2012 ανέρχεται σε 2,8 εκατ. ευρώ έναντι 0,0 την 31.12.2011. Το κυκλοφορούν ενεργητικό την 31.12.2012 αντιπροσωπεύει το 1,33 των βραχυπρόθεσμων υποχρεώσεων ενώ την 31.12.2011 η τιμή αυτή ανήλθε σε 1.

2. Άλλες σημαντικές πληροφορίες της χρήσεως που έληξε την 31η Δεκεμβρίου 2012

Τα ακίνητα του Ομίλου δεν μεταβλήθηκαν από τη προηγούμενη χρήση και αναλύονται ως εξής :

Ακίνητα Μητρικής

Τα ιδιόκτητα και ιδιοχρησιμοποιούμενα ακίνητα και οικοπέδα της Εταιρείας παρουσιάζονται στον ακόλουθο πίνακα:

ΔΙΕΥΘΥΝΣΗ	ΕΚΤΑΣΗ (σε τ.μ.)	ΧΡΗΣΗ
Αγροτεμάχιο στη Ριτσώνα Βοιωτίας (επί του οποίου βρίσκεται το εργοστάσιο)	38.246	Ιδιοχρησιμοποιούμενο
Αγροτεμάχιο στη Ριτσώνα Βοιωτίας	5.042	Ιδιοχρησιμοποιούμενο
Αγροτεμάχιο στη Ριτσώνα Βοιωτίας	2.905	Ιδιοχρησιμοποιούμενο
Αγροτεμάχιο στη Ριτσώνα Βοιωτίας	2.905	Ιδιοχρησιμοποιούμενο
Αγροτεμάχιο στη Ριτσώνα Βοιωτίας	932	Ιδιοχρησιμοποιούμενο
Εργοστάσιο στη Ριτσώνα Βοιωτίας	8.383	Ιδιοχρησιμοποιούμενο
Αγροτεμάχιο στη Ριτσώνα Βοιωτίας (επί του οποίου βρίσκεται το βιομηχανοστάσιο)	8.400	Ιδιοχρησιμοποιούμενο
Βιομηχανοστάσιο στη Ριτσώνα Βοιωτίας	2.676	Ιδιοχρησιμοποιούμενο
Αγρόκτημα στο Νομό Ευβοίας	130.000	Επενδύσεις σε ακίνητα κατεχόμενες για κεφαλαιουχική ενίσχυση
Ισόγεια κατοικία επί του αγροκτήματος στο Νομό Ευβοίας	95	Επενδύσεις σε ακίνητα κατεχόμενες για κεφαλαιουχική ενίσχυση

Ακίνητα θυγατρικών

Δεν υπάρχουν

Επί των ακινήτων της Εταιρείας υφίστανται εμπράγματα βάρη για εξασφάλιση τραπεζικών δανείων που αναλύονται στις σημειώσεις επί των οικονομικών καταστάσεων.

Στις σημειώσεις επί των ετήσιων οικονομικών καταστάσεων θα βρείτε ανάλυση όλων των κονδυλίων των οικονομικών καταστάσεων της Μητρικής και του Ομίλου.

Ίδιες μετοχές

Η Εταιρεία και οι θυγατρικές της δεν κατέχουν ίδιες μετοχές.

Δραστηριότητες στον τομέα Έρευνών και Ανάπτυξης

Το τμήμα Έρευνας και Ανάπτυξης της μητρικής εταιρείας δραστηριοποιείται στην έρευνα και ανάπτυξη νέων προϊόντων και στην τροποποίηση των υπαρχόντων ώστε να ανταποκρίνονται στις τρέχουσες καταναλωτικές τάσεις.

3. Κίνδυνοι και αβεβαιότητες

Κίνδυνος μεταβολής τιμών

Οι βασικές α΄ ύλες που χρησιμοποιούνται στην παραγωγή είναι τα φυτικά έλαια και τα χημικά παράγωγα αυτών, το ζωικό λίπος και στην παραγωγή ειδών συσκευασίας χρησιμοποιούνται διάφοροι τύποι πλαστικών. Η τιμή των παραπάνω κυμαίνεται ανάλογα με την προσφορά και τη ζήτηση στην παγκόσμια αγορά, δεδομένου ότι τα περισσότερα είναι χρηματιστηριακά προϊόντα. Λόγω του αυξημένου ανταγωνισμού του κλάδου, τυχόν αυξήσεις των διεθνών και εγχωρίων τιμών της πρώτης ύλης δεν μετακυλίνουν εύκολα στην τελική τιμή των προϊόντων, γεγονός που ενέχει τον κίνδυνο αρνητικής επίδρασης στα αποτελέσματα του Ομίλου. Για το σκοπό αυτό, η Εταιρεία, ετησίως, αναζητά και τελικά χρησιμοποιεί τον προμηθευτή εκείνο, ο οποίος της εξασφαλίζει την καλύτερη τιμή, μειώνοντας τον κίνδυνο εξάρτησης.

Για την αντιστάθμιση του κινδύνου αυτού δεν χρησιμοποιούνται παράγωγα.

Πιστωτικός κίνδυνος

Δεδομένης της παγκόσμιας οικονομικής κρίσης ο πιστωτικός κίνδυνος είναι αυξημένος. Για την αντιμετώπιση του κινδύνου οι εταιρείες του Ομίλου παρακολουθούν συνεχώς την οικονομική κατάσταση των οφειλετών τους και κάνουν τις απαιτούμενες ενέργειες, (ασφάλεια πιστώσεων, νομικές ενέργειες) με βάση την πιστωτική πολιτική της εταιρείας, για τη μείωση του κινδύνου αυτού.

Για την εταιρεία οι εισπρακτέοι εμπορικοί λογαριασμοί περιλαμβάνουν κυρίως απαιτήσεις από τον πελάτη των επωνύμων προϊόντων στην ελληνική αγορά, μεγάλες αλυσίδες super market για προϊόντα ιδιωτικής ετικέτας και μεγάλους οίκους του εξωτερικού, καθώς και απαιτήσεις από ξενοδοχειακές επιχειρήσεις του εσωτερικού και του εξωτερικού.

Η θυγατρική εταιρεία του ομίλου δεν έχει εμπορική δραστηριότητα.

Κίνδυνος επιτοκίων και συναλλαγματικός κίνδυνος

Το χρηματοοικονομικό κόστος από το σύνολο του τραπεζικού δανεισμού της εταιρείας και του ομίλου είναι κυμαινόμενο με βάση το euribor. Ο τραπεζικός δανεισμός είναι αποκλειστικά σε ευρώ. Η διοίκηση πιστεύει ότι δεν υφίστανται σημαντικοί κίνδυνοι από πιθανή μεταβολή των επιτοκίων, ενώ η επίπτωση στην πιστοληπτική ικανότητα του ομίλου από το κόστος δανεισμού είναι περιορισμένη.

Ανάλυση ευαισθησίας κινδύνου

Ο παρακάτω πίνακας παρουσιάζει την ευαισθησία του αποτελέσματος της χρήσης καθώς και των ιδίων κεφαλαίων σε μία λογική μεταβολή του επιτοκίου της τάξης του +1% ή – 1%. Οι αλλαγές στα επιτόκια εκτιμάται ότι κινούνται σε μία λογική βάση σε σχέση με τις πρόσφατες συνθήκες της αγοράς.

Ποσά σε ευρώ	2012	2011
Όμιλος	82.846	99.384
Μητρική Εταιρεία	82.846	99.384

Η εταιρεία και ο Όμιλος δεν κάνουν σημαντικές συναλλαγές σε ξένο νόμισμα. Δεν υπάρχουν σημαντικές απαιτήσεις και υποχρεώσεις σε άλλο νόμισμα πλην του ευρώ. Επομένως δεν υπάρχουν συνθήκες που θα μπορούσαν να την εκθέσουν σε συναλλαγματικό κίνδυνο.

Κίνδυνος ρευστότητας – ταμειακών ροών

Η διαχείριση του κινδύνου ρευστότητας περιλαμβάνει τη διασφάλιση ύπαρξης επαρκών διαθεσίμων και ισοδυνάμων καθώς και την εξασφάλιση της πιστοληπτικής ικανότητας, μέσω της ύπαρξης επαρκών πιστωτικών ορίων από τις συνεργαζόμενες τράπεζες.

Ο Όμιλος σύμφωνα με τις παρούσες Οικονομικές Καταστάσεις της 31.12.2012 εμφανίζει σημαντικά ταμειακά διαθέσιμα και θετικό κεφάλαιο κίνησης (2,8 εκ. ευρώ) και συνεπώς δεν έχει σημαντικό κίνδυνο ρευστότητας. Εντός του 2012 ο Όμιλος μετέτρεψε μέρος των δανειακών της υποχρεώσεων από βραχυπρόθεσμες σε μακροπρόθεσμες. Ο καθαρός τραπεζικός δανεισμός του ανέρχεται σε 6,3 εκ. Ευρώ που αντιπροσωπεύει το 39% του κύκλου εργασιών. Σημειώνεται επίσης, ότι οι ανάγκες σε κεφαλαιουχικές απαιτήσεις δεν αναμένεται να είναι σημαντικές. Επιπλέον η Εταιρεία έχει διαφοροποιήσει και μειώσει το χρόνο πίστωσης των πελατών της προκειμένου να βελτιώσει περαιτέρω το κεφάλαιο κίνησης της.

Οι ανάγκες ρευστότητας παρακολουθούνται από την εταιρεία σε καθημερινή και εβδομαδιαία βάση, καθώς και σε μια κυλιόμενη περίοδο 30 ημερών. Οι μεσομακροπρόθεσμες ανάγκες ρευστότητας για τους επόμενους 6 μήνες και το επόμενο έτος προσδιορίζονται τριμηνιαία.

Κίνδυνος μείωσης της ζήτησης λόγω της γενικότερης καταναλωτικής ύφεσης

Η καταναλωτική ύφεση έχει ήδη επηρεάσει τον τομέα στον οποίο δραστηριοποιείται ο Όμιλος αλλά όχι σημαντικά. Επιπλέον μέσω των ενεργειών προώθησης και ανάπτυξης των προϊόντων της η Εταιρεία έχει επιτύχει να αναπτύξει τις πωλήσεις επώνυμων προϊόντων.. Το γεγονός αυτό σε συνδυασμό με τις νέες συνεργασίες που επιτεύχθηκαν στα προϊόντα ιδιωτικής ετικέτας είχε ως αποτέλεσμα την αύξηση του κύκλου εργασιών κατά 11,4%. Σημαντικό ρόλο παίζει και το μεγάλο ποσοστό (39%) εξαγωγών του Ομίλου. Θα πρέπει βέβαια να υπογραμμισθεί ότι μια περαιτέρω γενικότερη υποχώρηση της ζήτησης θα μπορούσε να έχει επιπτώσεις κυρίως στις αγορές του εξωτερικού και στις τουριστικές περιοχές.

Κίνδυνος μη συνέχισης της δραστηριότητας

Αξιολογήθηκαν τα γεγονότα, οι συνθήκες και οι σχετικοί επιχειρηματικοί κίνδυνοι που θα μπορούσαν να δημιουργήσουν σοβαρή αμφιβολία για τη δυνατότητα συνέχισης της δραστηριότητας της εταιρείας κατά την επόμενη χρήση. Καθώς ο Όμιλος εμφανίζει σημαντικά ταμειακά διαθέσιμα, θετικό κεφάλαιο κίνησης ύψους 2,8 εκατ. ευρώ παρά τις αρνητικές λειτουργικές ταμειακές ροές ύψους 0,7 εκατ. Ευρώ και σε συνδυασμό με τις χαμηλές ανάγκες ροών για επενδυτικές δραστηριότητες ο κίνδυνος μη συνέχισης δραστηριότητας δεν υφίσταται.

4. Σημαντικά γεγονότα που συνέβησαν από την λήξη της χρήσης μέχρι την σύνταξη της Έκθεσης

Δεν υφίστανται.

5. Στόχοι και προοπτικές – Προβλεπόμενη πορεία του Ομίλου και της Εταιρείας

Κατά το έτος 2012, η αύξηση του κύκλου εργασιών κατά 11,4%, σε συνδυασμό με τις προσπάθειες μείωσης κόστους και δαπανών είχαν ως αποτέλεσμα τη σημαντικότερη βελτίωση των αποτελεσμάτων μετά φόρων (0,00 εκ. ευρώ το 2012 έναντι ζημιών 0,8 εκ. ευρώ το 2011).

Για το έτος 2013, αναμένεται η περαιτέρω αύξηση του κύκλου εργασιών με θετική επίδραση στα αποτελέσματα του Ομίλου. Σημαντική παραμένει η επίτευξη ταχείας είσπραξης των οφειλόμενων ποσών στην Εταιρεία και η αποφυγή επισφαλειών παρά τον στόχο της ανάπτυξης των εργασιών.

Η θυγατρική εταιρεία, που περιλαμβάνεται στην ενοποίηση έχει διακόψει τη δραστηριότητά της και δεν προβλέπεται επαναδραστηριοποίησή της, την επόμενη χρήση.

Δεν προβλέπεται η εξαγορά ή πώληση εταιρειών, ή οποιαδήποτε άλλη μεταβολή στη σύνθεση του ομίλου για την επόμενη χρήση.

6. Συναλλαγές με συνδεδεμένα μέρη

Οι συναλλαγές με συνδεδεμένα μέρη, κατά την έννοια του ΔΛΠ 24, αφορούν :

α) συναλλαγές της εταιρείας με τις θυγατρικές της και συναλλαγές των θυγατρικών μεταξύ τους. Δεν υπήρξαν ουσιαστικές τέτοιες συναλλαγές στη χρήση.

β) Συναλλαγές της εταιρείας με μέλη του Δ.Σ. και διευθυντικά στελέχη. Οι συναλλαγές αυτές αφορούν, αμοιβές τους για την εργασία τους, παροχή ανεξάρτητων υπηρεσιών με βάση συμβάσεις με εκτελεστικό μέλος του Δ.Σ. καθώς και με Ε.Π.Ε. διαχειριστής της οποίας είναι εκτελεστικό μέλος του Δ.Σ.

γ) Συναλλαγές με μετόχους. Αφορούν τη χρηματοδότηση της εταιρείας με μακροπρόθεσμο δανεισμό.

ΕΠΕΞΗΓΗΜΑΤΙΚΗ ΕΚΘΕΣΗ ΠΡΟΣ ΤΗΝ ΤΑΚΤΙΚΗ ΓΕΝΙΚΗ ΣΥΝΕΛΕΥΣΗ ΤΩΝ ΜΕΤΟΧΩΝ ΣΥΜΦΩΝΑ ΜΕ ΤΟ ΑΡΘΡΟ 4 ΠΑΡ. 8ΤΟΥ ΝΟΜΟΥ 3556/2007.

Η παρούσα επεξηγηματική έκθεση του Διοικητικού Συμβουλίου υποβάλλεται προς την Τακτική Γενική Συνέλευση των Μετόχων της Εταιρείας βάσει της παραγράφου 8 του άρθρου 4 του Ν. 3556/2007, και έχει συνταχθεί σύμφωνα με τα οριζόμενα στις παραγράφους 6 και 7 του άρθρου 4 του ανωτέρω αναφερόμενου νόμου.

(α) Διάρθρωση μετοχικού κεφαλαίου

Μετά τις συνενώσεις μετοχών (reverse split) και τους συμψηφισμούς ζημιών με μετοχικό κεφάλαιο που πραγματοποιήθηκαν το 2010 αλλά και την αύξηση του μετοχικού κεφαλαίου, το μετοχικό κεφάλαιο της Εταιρείας ανέρχεται στο ποσό των δέκα πέντε εκατομμυρίων επτακοσίων σαράντα επτά χιλιάδων εκατόν ογδόντα τεσσάρων ευρώ και τριάντα εννιά λεπτών (15.747.184,39), διαιρούμενο σε πενήντα εκατομμύρια επτακόσιες ενενήντα επτά χιλιάδες τριακόσιες εξήντα εννιά (50.797.369) κοινές ονομαστικές μετοχές, ονομαστικής αξίας 0,31 ευρώ η κάθε μία.

Οι μετοχές της Εταιρείας είναι εισηγμένες προς διαπραγμάτευση στην κύρια αγορά Αξιών του Χρηματιστηρίου Αθηνών.

Τα δικαιώματα των μετόχων της Εταιρείας που πηγάζουν από τη μετοχή της είναι ανάλογα με το ποσοστό του κεφαλαίου, στο οποίο αντιστοιχεί η καταβεβλημένη ονομαστική αξία της μετοχής. Κάθε μετοχή ενσωματώνει όλα τα δικαιώματα και τις υποχρεώσεις που προβλέπει ο νόμος και το Καταστατικό της Εταιρείας και ειδικότερα:

- Το δικαίωμα συμμετοχής και ψήφου στη Γενική Συνέλευση της Εταιρείας.
- Το δικαίωμα επί του μερίσματος από τα ετήσια ή τα κατά την εκκαθάριση κέρδη της Εταιρείας.
- Το δικαίωμα ανάληψης της εισφοράς κατά την εκκαθάριση.
- Το δικαίωμα προτίμησης σε κάθε αύξηση του μετοχικού κεφαλαίου της Εταιρείας με μετρητά και την ανάληψη νέων μετοχών.
- Το δικαίωμα λήψης αντιγράφων των οικονομικών καταστάσεων και των εκθέσεων των ορκωτών ελεγκτών και του Διοικητικού Συμβουλίου της Εταιρείας.

(β) Περιορισμοί στη μεταβίβαση μετοχών της Εταιρείας

Η μεταβίβαση των μετοχών της Εταιρείας, οι οποίες είναι άυλες και εισηγμένες στην Αγορά Αξιών του Χρηματιστηρίου Αθηνών, γίνεται όπως ορίζει ο νόμος και δεν υφίστανται εκ του καταστατικού της περιορισμοί στη μεταβίβασή τους.

(γ) Σημαντικές άμεσες ή έμμεσες συμμετοχές κατά την έννοια των άρθρων 9 έως 11 του Ν.3556/2007

Με βάση τη συμμετοχή στην τελευταία τακτική γενική συνέλευση των μετόχων κατά την 29/06/2012, οι μέτοχοι που κατείχαν ποσοστό μεγαλύτερο από 5% του συνόλου των μετοχών και των δικαιωμάτων ψήφου παρατίθενται στον παρακάτω πίνακα:

Όνοματεπώνυμο ή Επωνυμία Μετόχου	Μετοχές που αναλογούν (σε τεμάχια)	ΠΟΣΟΣΤΟ
RAGUSO Co Ltd	38.481.347	75,755%
THRUSH INVESTMENT HOLDINGS LTD	2.631.200	5,180%
Λοιποί Μέτοχοι	9.684.821,32	19,066%
Σύνολο	50.797.369	100,000%

(δ) Κάτοχοι μετοχών που παρέχουν ειδικά δικαιώματα ελέγχου

Δεν υφίστανται μετοχές της Εταιρείας που παρέχουν στους κατόχους τους ειδικά δικαιώματα ελέγχου.

(ε) Περιορισμοί στο δικαίωμα ψήφου - Προθεσμίες άσκησης σχετικών δικαιωμάτων.

Δεν προβλέπονται στο καταστατικό της Εταιρείας περιορισμοί του δικαιώματος ψήφου που απορρέουν από τις μετοχές της.

(στ) Συμφωνίες Μετόχων για περιορισμούς στη μεταβίβαση μετοχών ή στην άσκηση δικαιωμάτων ψήφου

Δεν προβλέπονται στο καταστατικό της Εταιρείας περιορισμοί του δικαιώματος ψήφου που απορρέουν από τις μετοχές της και δεν έχει άλλως περιέλθει σε γνώση της Εταιρείας τέτοια συμφωνία μετόχων.

(ζ) Κανόνες διορισμού/ αντικατάστασης μελών ΔΣ και τροποποίησης Καταστατικού εφόσον διαφοροποιούνται από τα προβλεπόμενα στον ΚΝ 2190/1920.

Οι κανόνες που προβλέπονται στο Καταστατικό της Εταιρείας για τον διορισμό/αντικατάσταση των μελών του Διοικητικού Συμβουλίου και τροποποίηση του Καταστατικού δεν διαφοροποιούνται από τα προβλεπόμενα στον Κ.Ν. 2190/1920, με την επιφύλαξη των κατωτέρω:

1. Αν για οιονδήποτε λόγο κενωθεί θέση μέλους του Διοικητικού Συμβουλίου, τα μέλη του Διοικητικού Συμβουλίου που απομένουν και εφόσον είναι τουλάχιστον τρία (3), δύνανται να εκλέξουν προσωρινά αντικαταστάτη για το υπόλοιπο της θητείας του μέλους του Διοικητικού Συμβουλίου που αναπληρώνεται. Η ως άνω αντικατάσταση είναι υποχρεωτική όταν ο αριθμός των μελών του Διοικητικού Συμβουλίου περιοριστεί κάτω από το ελάχιστο όριο που προβλέπεται στην παράγραφο 2 του άρθρου 7 του Καταστατικού (ήτοι τα τρία μέλη) έτσι ώστε να συμπληρωθεί το όριο αυτό.

2. Το Καταστατικό της Εταιρείας έχει εναρμονισθεί με τις διατάξεις του Ν.3604/2007 και οι διατάξεις του δεν διαφοροποιούνται από τα προβλεπόμενα στο Κ.Ν. 2190/20, όπως ισχύει.

(η) Αρμοδιότητα του Δ.Σ. για έκδοση νέων μετοχών / αγορά ιδίων μετοχών σύμφωνα με το άρθρο 16 του Κ.Ν. 2190/20.

1. Σύμφωνα με τις διατάξεις του άρθρου 13 παρ. 1 στοιχ. β) του Κ.Ν. 2190/1920, το Διοικητικό Συμβούλιο της Εταιρείας έχει το δικαίωμα, κατόπιν σχετικής απόφασης της Γενικής Συνέλευσης που υπόκειται στις διατυπώσεις δημοσιότητας του άρθρου 7β του Κ.Ν. 2190/1920 να αυξάνει το μετοχικό κεφάλαιο της Εταιρείας με την έκδοση νέων μετοχών, με απόφασή του που λαμβάνεται με πλειοψηφία τουλάχιστον των δύο τρίτων (2/3) του συνόλου των μελών του. Στην περίπτωση αυτή, το μετοχικό κεφάλαιο μπορεί να αυξάνεται μέχρι το ποσό του κεφαλαίου που είναι καταβεβλημένο κατά την ημερομηνία που χορηγήθηκε στο Διοικητικό Συμβούλιο η εν λόγω εξουσία από τη Γενική Συνέλευση. Η ως άνω εξουσία του Διοικητικού Συμβουλίου μπορεί να ανανεώνεται από τη Γενική Συνέλευση για χρονικό διάστημα που δεν υπερβαίνει την πενταετία για κάθε ανανέωση.

2. Σύμφωνα με τις διατάξεις του άρθρου 13 παρ. 13 του Κ.Ν. 2190/1920, με απόφαση της Γενικής Συνέλευσης μπορεί να θεσπιστεί πρόγραμμα διάθεσης μετοχών στα μέλη του Διοικητικού Συμβουλίου και το προσωπικό της Εταιρείας, καθώς και των συνδεδεμένων με αυτήν εταιρειών κατά την έννοια της παρ. 5 του άρθρου 42ε, με τη μορφή δικαιώματος προαίρεσης αγοράς μετοχών κατά τους ειδικότερους όρους της απόφασης αυτής. Η απόφαση της Γενικής Συνέλευσης ορίζει, ιδίως, τον ανώτατο αριθμό μετοχών που μπορεί να εκδοθούν, ο οποίος βάσει του νόμου δεν μπορεί να υπερβαίνει το 1/10 των υφιστάμενων μετοχών, εάν οι δικαιούχοι ασκήσουν το δικαίωμα (option) αγοράς μετοχών, την τιμή και τους όρους διάθεσης των μετοχών στους δικαιούχους καθώς και κάθε άλλο συναφή όρο.

3. Με ευθύνη των μελών του Διοικητικού Συμβουλίου της Εταιρείας, η Εταιρεία δύναται η ίδια ή με πρόσωπο το οποίο ενεργεί στο όνομά του, αλλά για λογαριασμό της, να αποκτήσει δικές της μετοχές, μετά από έγκριση της Γενικής Συνέλευσης και με τους ειδικότερους όρους και διαδικασίες των παραγράφων 1 έως 9 του άρθρου 16 του Κ.Ν. 2190/1920.

(θ) Σημαντικές συμφωνίες της Εταιρείας που ισχύουν / τροποποιούνται/ λήγουν σε περίπτωση αλλαγής στον έλεγχο της Εταιρείας κατόπιν δημόσιας πρότασης.

Δεν υφίστανται συμφωνίες οι οποίες τίθενται σε ισχύ, τροποποιούνται ή λήγουν σε περίπτωση αλλαγής στον έλεγχο της Εταιρείας κατόπιν δημόσιας πρότασης.

(ι) Συμφωνίες αποζημίωσης μελών ΔΣ ή προσωπικού σε περίπτωση παραίτησης/ απόλυσης χωρίς βάσιμο λόγο ή τερματισμού θητείας/ απασχόλησης λόγω δημόσιας πρότασης

Δεν υπάρχουν συμφωνίες της Εταιρείας με μέλη του Διοικητικού Συμβουλίου της ή με το προσωπικό της, οι οποίες προβλέπουν την καταβολή αποζημίωσης σε περίπτωση παραίτησης ή απόλυσης χωρίς βάσιμο λόγο ή τερματισμού της θητείας ή της απασχόλησής τους εξαιτίας της δημόσιας πρότασης.

**26 Φεβρουαρίου 2013
Για το Διοικητικό Συμβούλιο
Ο Αντιπρόεδρος & Διευθύνων Σύμβουλος**

Μενέλαος Τασόπουλος

ΔΗΛΩΣΗ ΕΤΑΙΡΙΚΗΣ ΔΙΑΚΥΒΕΡΝΗΣΗΣ ΚΑΤ' ΑΡ. 43^Α ΤΟΥ ΚΝ 2190/1920

Η παρούσα Δήλωση Εταιρικής Διακυβέρνησης συντάσσεται σύμφωνα με το άρθρο 43^α παρ. 3 περ. δ του κ.ν. 2190/1920, όπως τροποποιήθηκε και ισχύει με την παρ. 2 του άρθρου 2 του Ν.3873/2010 και αποτελεί μέρος της Ετήσιας Έκθεσης Διαχείρισης του Δ.Σ. της Εταιρείας.

ΠΕΡΙΕΧΟΜΕΝΑ

ΕΙΣΑΓΩΓΗ

1. Κώδικας Εταιρικής Διακυβέρνησης

1.1 Γνωστοποίηση οικειοθελούς συμμόρφωσης της Εταιρείας με τον Κώδικα Εταιρικής Διακυβέρνησης

1.2 Αποκλίσεις από τον Κώδικα Εταιρικής Διακυβέρνησης και αιτιολόγηση αυτών. Ειδικές διατάξεις - πρακτικές του Κώδικα για εισηγμένες εταιρείες - που δεν εφαρμόζει η Εταιρεία και εξήγηση των λόγων της μη εφαρμογής

1.3 Πρακτικές εταιρικής διακυβέρνησης που εφαρμόζει η Εταιρεία επιπλέον των προβλέψεων του νόμου

2. Κύρια Χαρακτηριστικά των Συστημάτων Εσωτερικού Ελέγχου και Διαχείρισης Κινδύνων σε Σχέση με τη Διαδικασία Σύνταξης των Οικονομικών Καταστάσεων και Χρηματοοικονομικών Αναφορών

2.1 Γενικά

2.2 Δικλίδες ασφαλείας διαδικασίας σύνταξης οικονομικών καταστάσεων και χρηματοοικονομικών αναφορών

3. Διοικητικό Συμβούλιο

3.1 Σύνθεση και τρόπος λειτουργίας του Διοικητικού Συμβουλίου

3.2 Πληροφορίες για τα μέλη του Διοικητικού Συμβουλίου

3.3 Επιτροπή Ελέγχου

3.4 Λοιπά διαχειριστικά, εποπτικά όργανα ή επιτροπές της εταιρείας

4. Γενική Συνέλευση των μετόχων

4.1 Τρόπος λειτουργίας της Γενικής Συνέλευσης και βασικές εξουσίες αυτής

4.2 Δικαιώματα των μετόχων και τρόπος άσκησής τους

5. Πληροφοριακά στοιχεία που απαιτούνται κατά το άρθρο 10 παράγρ. 1 της οδηγίας 2004/25/ΕΚ, σχετικά με τις δημόσιες προσφορές εξαγοράς

ΕΙΣΑΓΩΓΗ

Ο όρος «εταιρική διακυβέρνηση» περιγράφει τον τρόπο με τον οποίο οι εταιρείες διοικούνται και ελέγχονται. Η εταιρική διακυβέρνηση αρθρώνεται ως ένα σύστημα σχέσεων ανάμεσα στη Διοίκηση της Εταιρείας, το Διοικητικό Συμβούλιο, τους μετόχους και άλλα ενδιαφερόμενα μέρη, συνιστά τη δομή μέσω της οποίας προσεγγίζονται και τίθενται οι στόχοι της Εταιρείας, προσδιορίζονται τα μέσα επίτευξης των στόχων αυτών και καθίσταται δυνατή η παρακολούθηση της απόδοσης της Διοίκησης κατά την διαδικασία εφαρμογής των ανωτέρω.

Στην Ελλάδα, το πλαίσιο εταιρικής διακυβέρνησης έχει αναπτυχθεί κυρίως μέσω της υιοθέτησης υποχρεωτικών κανόνων, όπως ο ν. 3016/2002 και η απόφαση 5/204/2000 της Επιτροπής Κεφαλαιαγοράς, που, μεταξύ άλλων, επιβάλλουν τη συμμετοχή μη εκτελεστικών και ανεξάρτητων μη εκτελεστικών μελών στα ΔΣ των ελληνικών εισηγμένων εταιρειών, τη θέσπιση και τη λειτουργία μονάδας εσωτερικού ελέγχου και

την υιοθέτηση εσωτερικού κανονισμού λειτουργίας με ελάχιστο υποχρεωτικό περιεχόμενο σύμφωνα με τις ανωτέρω διατάξεις. Επιπλέον, άλλες νομοθετικές πράξεις ενσωμάτωσαν στο ελληνικό νομοθετικό πλαίσιο τις ευρωπαϊκές οδηγίες εταιρικού δικαίου, δημιουργώντας νέους κανόνες εταιρικής διακυβέρνησης, όπως ο ν. 3693/2008, που επιβάλλει τη σύσταση επιτροπών ελέγχου, καθώς και σημαντικές υποχρεώσεις γνωστοποίησης, όσον αφορά στο ιδιοκτησιακό καθεστώς και τη διακυβέρνηση μιας εταιρείας, ο ν. 3884/2010 που αφορά σε δικαιώματα των μετόχων και πρόσθετες εταιρικές υποχρεώσεις γνωστοποιήσεων προς τους μετόχους στο πλαίσιο της προετοιμασίας της Γενικής τους Συνέλευσης και ο ν. 3873/2010, που ενσωμάτωσε στην ελληνική έννομη τάξη την Οδηγία 2006/46/ΕΚ της Ευρωπαϊκής Ένωσης, περί ετησίων και ενοποιημένων λογαριασμών εταιρειών ορισμένων μορφών. Τέλος, ο νόμος περί ανωνύμων εταιρειών (Κ.Ν. 2190/1920, τον οποίον τροποποιούν αρκετές από τις παραπάνω διατάξεις) περιλαμβάνει τους βασικούς κανόνες της εταιρικής διακυβέρνησης των ανωνύμων εταιρειών.

1. Κώδικας Εταιρικής Διακυβέρνησης

1.1 Γνωστοποίηση οικειοθελούς συμμόρφωσης της Εταιρείας με τον Κώδικα Εταιρικής Διακυβέρνησης

Η Εταιρεία έχει αποφασίσει αυτοβούλως να υιοθετήσει τον **Κώδικα Εταιρικής Διακυβέρνησης του Συνδέσμου Επιχειρήσεων και Βιομηχανιών (ΣΕΒ) για τις Εισηγμένες Εταιρείες** (καλούμενος εφεξής «Κώδικας»). Ο Κώδικας αυτός βρίσκεται στον ιστότοπο του ΣΕΒ, στην κάτωθι ηλεκτρονική διεύθυνση: http://www.sev.org.gr/Uploads/pdf/KED_TELIKO_JAN2011.pdf

Εκτός του ιστοτόπου του ΣΕΒ, ο Κώδικας είναι διαθέσιμος σε όλο το προσωπικό και σε έντυπη μορφή στη Διεύθυνση Οικονομικών Υπηρεσιών και στη Διεύθυνση Ανθρώπινου Δυναμικού καθώς και στην επίσημη ιστοσελίδα της Εταιρείας στην κάτωθι ηλεκτρονική διεύθυνση: <http://www.papoutsanis.gr/corporate-governance.php?id=3&lang=gr>

1.2 Αποκλίσεις από τον Κώδικα Εταιρικής Διακυβέρνησης και αιτιολόγηση αυτών. Ειδικές διατάξεις - πρακτικές του Κώδικα για εισηγμένες εταιρείες - που δεν εφαρμόζει η Εταιρεία και εξήγηση των λόγων της μη εφαρμογής

Η Εταιρεία βεβαιώνει κατ' αρχάς με την παρούσα δήλωση ότι εφαρμόζει πιστά και απαρέγκλιτα τις διατάξεις της ελληνικής νομοθεσίας (κ.ν. 2190/1920, ν. 3016/2002, απόφαση 5/204/2000 και ν. 3693/2008) οι οποίες διαμορφώνουν τις ελάχιστες απαιτήσεις που πρέπει να πληροί οιοσδήποτε Κώδικας Εταιρικής Διακυβέρνησης, εφαρμοζόμενος από Εταιρεία, οι μετοχές της οποίας διαπραγματεύονται σε οργανωμένη αγορά.

Οι εν λόγω ελάχιστες απαιτήσεις ενσωματώνονται στον ως άνω Κώδικα Εταιρικής Διακυβέρνησης (Σ.Ε.Β.) στον οποίο η Εταιρεία υπάγεται, πλην όμως ο εν λόγω Κώδικας περιέχει και μια σειρά από επιπλέον (των ελαχίστων απαιτήσεων) ειδικές διατάξεις.

Η Εταιρεία, κατά περίπτωση, αποκλίνει ή δεν εφαρμόζει στο σύνολό τους, ορισμένες διατάξεις του Κώδικα, που αφορούν «*Ειδικές πρακτικές για εισηγμένες εταιρείες*». Κατωτέρω αναφέρονται αναλυτικά οι εν λόγω αποκλίσεις (στο τέλος κάθε παραγράφου αναφέρεται η αρίθμηση του Κώδικα των σχετικών ειδικών πρακτικών).

Επισημαίνεται ότι στην αναφορά που ακολουθεί περιλαμβάνονται και οι εξαιρέσεις για ειδικές πρακτικές για εισηγμένες εταιρείες μικρότερου μεγέθους, ήτοι, που δεν συμπεριλαμβάνονται στους δείκτες FTSE/ATHEX 20 και FTSE/ATHEX Mid 40, για τις

οποίες ο Κώδικας προβλέπει στο Παράρτημα 1 αυτού τη δυνατότητα εξαιρέσεώς τους από την υποχρέωση εξήγησης της μη συμμόρφωσης με αυτές.

Αναφορικά με το Διοικητικό Συμβούλιο και τα μέλη του

Ρόλος και αρμοδιότητες του Διοικητικού Συμβουλίου

- το Διοικητικό Συμβούλιο δεν έχει προβεί σε σύσταση ειδικής ξεχωριστής επιτροπής, η οποία προΐσταται στη διαδικασία υποβολής υποψηφιοτήτων για εκλογή στο Δ.Σ. και προετοιμάζει προτάσεις προς το Δ.Σ. όσον αφορά στις αμοιβές των εκτελεστικών μελών και των βασικών ανώτατων στελεχών, δεδομένου ότι η πολιτική της Εταιρείας σε σχέση με τις αμοιβές αυτές είναι σταθερή και διαμορφωμένη, αλλά και αφετέρου διότι ενόψει του μεγέθους της Εταιρείας η ύπαρξη τέτοιων επιτροπών δεν αξιολογείται ως απολύτως αναγκαία. *A I (1.2)*

Μέγεθος και σύνθεση του Διοικητικού Συμβουλίου

- το υφιστάμενο Δ.Σ. δεν αποτελείται από επτά (7) έως δεκαπέντε (15) μέλη, αλλά από πέντε (5) μέλη, με καταστατική πρόβλεψη τη δυνατότητα εκλογής ΔΣ κατ' ελάχιστο με τρία (3) μέλη και μέγιστο δεκαπέντε (15) μέλη, καθώς το μέγεθος και η οργάνωση της Εταιρείας δεν δικαιολογούν την ύπαρξη ενός τέτοιου πολυπληθούς διοικητικού συμβουλίου. *A II (2.1)*

Ρόλος και απαιτούμενες ιδιότητες του Προέδρου του Διοικητικού Συμβουλίου

- δεν θεσπίζεται ρητή διάκριση μεταξύ των αρμοδιοτήτων του Προέδρου και του Διευθύνοντος Συμβούλου, ούτε κρίνεται σκόπιμη ενόψει της οργανωτικής δομής και λειτουργίας αλλά και του μεγέθους της Εταιρείας η δημιουργία της διάκρισης αυτής *A II (3.1)*

- το Δ.Σ. δεν διορίζει ανεξάρτητο Αντιπρόεδρο προερχόμενο από τα ανεξάρτητα μέλη του, αλλά εκτελεστικό Αντιπρόεδρο, καθώς αξιολογείται ως προέχουσας σημασίας η συνδρομή εκ μέρους του Αντιπροέδρου, του Προέδρου του ΔΣ στην άσκηση των εκτελεστικών του καθηκόντων. *A II (3.3 & 3.4)*

Ανάδειξη υποψηφίων μελών του Διοικητικού Συμβουλίου

- δεν υφίσταται επιτροπή ανάδειξης υποψηφιοτήτων για το Δ.Σ., καθώς λόγω της δομής και λειτουργίας της Εταιρείας η συγκεκριμένη επιτροπή δεν αξιολογείται ως απαραίτητη επί του παρόντος. *A V (5.4 έως 5.8)*

Λειτουργία του Διοικητικού Συμβουλίου

- το Δ.Σ. στην αρχή κάθε ημερολογιακού έτους δεν υιοθετεί ημερολόγιο συνεδριάσεων και 12μηνο πρόγραμμα δράσης, δυνάμενο να αναθεωρηθεί ανάλογα με τις ανάγκες της Εταιρείας, καθώς αφενός μεν ενόψει του γεγονότος ότι όλα τα μέλη αυτού είναι κάτοικοι νομού Αττικής, είναι ευχερής η σύγκληση και συνεδρίαση του Δ.Σ., όταν το επιβάλλουν οι ανάγκες της Εταιρείας ή ο νόμος, χωρίς την ύπαρξη προκαθορισμένου προγράμματος δράσεως. *A VI (6.1)*

- δεν υφίσταται προς το παρόν πρόβλεψη για υποστήριξη του ΔΣ κατά την άσκηση του έργου του από ικανό, εξειδικευμένο και έμπειρο εταιρικό γραμματέα, καθώς τα βασικά καθήκοντα του αναπληρώνονται από άλλες υπηρεσίες της Εταιρείας. *A VI (6.2, 6.3)*

- δεν υφίσταται ανάγκη για διενέργεια συναντήσεων σε τακτική βάση μεταξύ του Προέδρου του Δ.Σ. και των μη εκτελεστικών μελών του χωρίς την παρουσία των εκτελεστικών μελών προκειμένου να συζητά την επίδοση και τις αμοιβές των τελευταίων, καθώς όλα τα σχετικά θέματα συζητούνται παρουσία όλων των μελών του

Δ.Σ. χωρίς στεγανά. *A VI (6.5)*

- δεν υφίσταται πρόβλεψη για ύπαρξη προγραμμάτων εισαγωγικής ενημέρωσης για τα νέα μέλη του Δ.Σ. αλλά και την διαρκή επαγγελματική κατάρτιση και επιμόρφωση για τα υπόλοιπα μέλη, δεδομένου ότι προτείνονται προς εκλογή ως μέλη του ΔΣ πρόσωπα που διαθέτουν ικανή και αποδεδειγμένη εμπειρία και οργανωτικές –διοικητικές ικανότητες.

A VI (6.6)

- δεν υφίσταται πρόβλεψη για παροχή επαρκών πόρων προς τις επιτροπές του Δ.Σ. για την εκπλήρωση των καθηκόντων τους και για την πρόσληψη εξωτερικών συμβούλων στο βαθμό που χρειάζονται, καθώς δεν υπάρχουν επιτροπές του ΔΣ, πλην της Επιτροπής Ελέγχου, ως νόμος ορίζει και οι σχετικοί πόροι, όπου είναι αναγκαίο, εγκρίνονται ανά περίπτωση από το Διοικητικό Συμβούλιο της Εταιρείας, με βάση τις εκάστοτε εταιρικές ανάγκες. *A V (6.10)*

Αξιολόγηση του Διοικητικού Συμβουλίου

- δεν υφίσταται θεσμοθετημένη διαδικασία με σκοπό την αξιολόγηση της αποτελεσματικότητας του Δ.Σ. και των επιτροπών του ούτε αξιολογείται η επίδοση του Προέδρου του Δ.Σ. κατά την διάρκεια διαδικασίας στην οποία προΐσταται ο ανεξάρτητος Αντιπρόεδρος ή άλλο μη εκτελεστικό μέλος του Δ.Σ. ελλείψει ανεξάρτητου Αντιπροέδρου. Εκτός από την αξιολόγηση του ΔΣ μέσω της Έκθεσης Πεπραγμένων του από την ετήσια Τακτική Γενική Συνέλευση των μετόχων, το ΔΣ παρακολουθεί και επανεξετάζει την υλοποίηση των αποφάσεών του σε ετήσια βάση. Επιπλέον των ανωτέρω, ήδη εξετάζεται η εισαγωγή συστήματος αξιολόγησης του ΔΣ και των επιτροπών του. *A VII (7.1, 7.2 και 7.3)*

Αναφορικά με τον Εσωτερικό έλεγχο

Σύστημα εσωτερικού ελέγχου

- Δεν πραγματοποιήθηκαν συναντήσεις της επιτροπής με τον εξωτερικό ελεγκτή, χωρίς την παρουσία των μελών της Διοίκησης, επειδή υπήρχε συχνή επικοινωνία με τα μέλη του Δ.Σ. Η πρακτική αυτή προβλέπεται να εφαρμοσθεί από την επόμενη χρήση. *B I (1.6)*

-δεν διατίθενται ιδιαίτερα κονδύλια στην Επιτροπή για τη χρήση υπηρεσιών εξωτερικών συμβούλων, καθώς η σύνθεση της Επιτροπής και οι εξειδικευμένες γνώσεις και εμπειρία των μελών αυτής διασφαλίζουν την αποτελεσματική λειτουργία της. *B I (1.9)*

Αναφορικά με τις Αμοιβές

Επίπεδο και διάρθρωση των αμοιβών

- δεν υφίσταται επιτροπή αμοιβών, η οποία έχει ως αντικείμενο τον καθορισμό των αμοιβών των εκτελεστικών και μη εκτελεστικών μελών του Δ.Σ. και κατά συνέπεια δεν υπάρχουν ρυθμίσεις για τα καθήκοντα της εν λόγω επιτροπής, την συχνότητα συνεδριάσεών της και για άλλα θέματα που αφορούν την λειτουργία της. Η σύσταση της εν λόγω επιτροπής, ενόψει της δομής και λειτουργίας της Εταιρείας δεν έχει αξιολογηθεί ως αναγκαία μέχρι σήμερα. Οι εν γένει αμοιβές του Προέδρου του ΔΣ, του Διευθύνοντος Συμβούλου καθώς και των μελών του ΔΣ, εκτελεστικών και μη, εγκρίνονται από την τακτική Γενική Συνέλευση των μετόχων και δημοσιοποιούνται επαρκώς στις Οικονομικές καταστάσεις, βάσει του ΔΛΠ 24. Δεν γίνεται δημοσιοποίηση έκθεσης αμοιβών στη δήλωση εταιρικής διακυβέρνησης, καθόσον η υποχρέωση αυτή, με βάση τον Κώδικα έχει αναβληθεί. *Γ I (1.1 – 1.11)*.

- Δεν προβλέπονται bonus στις συμβάσεις της Εταιρείας με τα εκτελεστικά μέλη του ΔΣ που διατηρούν συμβάσεις με την Εταιρεία.. *Γ I (1.3)*

Η Γενική Συνέλευση των μετόχων

- δεν παρατηρήθηκε κάποια απόκλιση, εκτός της εξαίρεσης που παρέχει ο κώδικας, σύμφωνα με το Παράρτημα 1, για τις πληροφορίες στην αγγλική γλώσσα. Δ II (1.1)

1.3 Πρακτικές εταιρικής διακυβέρνησης που εφαρμόζει η Εταιρεία επιπλέον των προβλέψεων του νόμου

Η Εταιρεία εφαρμόζει πιστά και απαρέγκλιτα τις προβλέψεις του ως άνω νομοθετικού πλαισίου σχετικά με την εταιρική διακυβέρνηση (κ.ν. 2190/1920, ν. 3016/2002, απόφαση 5/204/2000 της Επιτροπής Κεφαλαιαγοράς, ν. 3693/2008 και ν.3873/2010). Δεν υφίστανται κατά την παρούσα χρονική στιγμή εφαρμοζόμενες πρακτικές επιπλέον των ως άνω προβλέψεων.

2. Κύρια Χαρακτηριστικά των Συστημάτων Εσωτερικού Ελέγχου και Διαχείρισης Κινδύνων σε Σχέση με τη Διαδικασία Σύνταξης των Οικονομικών Καταστάσεων και Χρηματοοικονομικών Αναφορών

Το Σύστημα Εσωτερικού Ελέγχου και Διαχείρισης Κινδύνων της Εταιρείας σε σχέση με τη διαδικασία σύνταξης των οικονομικών καταστάσεων και των χρηματοοικονομικών αναφορών περιλαμβάνει δικλίδες ασφαλείας και ελεγκτικούς μηχανισμούς σε διάφορα επίπεδα μέσα στον Οργανισμό όπως περιγράφεται παρακάτω:

2.1 Γενικά

Αναγνώριση, αξιολόγηση, μέτρηση και διαχείριση κινδύνων:

Η αναγνώριση και αξιολόγηση των κινδύνων γίνεται κυρίως κατά την φάση κατάρτισης του στρατηγικού σχεδιασμού και του ετήσιου επιχειρηματικού προγράμματος. Τα θέματα που εξετάζονται ποικίλουν ανάλογα με τις συνθήκες της αγοράς και της βιομηχανίας και περιλαμβάνουν ενδεικτικά εξελίξεις και τάσεις στις αγορές που δραστηριοποιείται η εταιρεία ή αποτελούν σημαντικές πηγές πρώτων υλών, αλλαγές τεχνολογίας, μακροοικονομικούς δείκτες και ανταγωνιστικό περιβάλλον. Το Δ.Σ. πραγματοποιεί ετήσια επανεξέταση της εταιρικής στρατηγικής, των κυρίων επιχειρηματικών κινδύνων και των συστημάτων εσωτερικού ελέγχου.

Σχεδιασμός και παρακολούθηση /Προϋπολογισμός:

Η πορεία της εταιρείας παρακολουθείται μέσω λεπτομερούς προϋπολογισμού. Η εξέλιξη των οικονομικών μεγεθών της εταιρείας εξαρτάται σε μεγάλο βαθμό από εξωγενείς παράγοντες που είναι οι τιμές πρώτων υλών και άλλοι παράγοντες της αγοράς. Για το λόγο αυτό ο προϋπολογισμός αναπροσαρμόζεται σε τακτά διαστήματα για να λάβει υπόψη τις αλλαγές αυτές. Η διοίκηση παρακολουθεί την εξέλιξη των οικονομικών μεγεθών της εταιρείας μέσω τακτικών αναφορών, συγκρίσεων με τον προϋπολογισμό καθώς και συναντήσεων της διοικητικής ομάδας.

Επάρκεια Συστήματος Εσωτερικού Ελέγχου:

Η Διοίκηση έχει σχεδιάσει και εκτελεί διαρκείς εποπτικές δραστηριότητες, οι οποίες είναι ενσωματωμένες στη λειτουργία της Εταιρείας κι οι οποίες διασφαλίζουν ότι το Σύστημα Εσωτερικού Ελέγχου διατηρεί διαχρονικά την αποτελεσματικότητά του. Η Εταιρεία διενεργεί και περιοδικές μεμονωμένες αξιολογήσεις ως προς την καταλληλότητα του Συστήματος Εσωτερικού Ελέγχου, οι οποίες υλοποιούνται κατά κύριο λόγο μέσω της Υπηρεσίας Εσωτερικού Ελέγχου.

Η Εταιρεία διαθέτει ανεξάρτητη Υπηρεσία Εσωτερικού Ελέγχου, η οποία μεταξύ άλλων διασφαλίζει ότι οι διαδικασίες αναγνώρισης και διαχείρισης κινδύνων που εφαρμόζονται

από τη Διοίκηση είναι επαρκείς, διασφαλίζει την αποτελεσματική λειτουργία του Συστήματος Εσωτερικού Ελέγχου και την ποιότητα και αξιοπιστία της παρεχόμενης πληροφόρησης από τη Διοίκηση προς το ΔΣ αναφορικά με το Σύστημα Εσωτερικού Ελέγχου.

Η επάρκεια του Συστήματος Εσωτερικού Ελέγχου παρακολουθείται σε συστηματική βάση από την Επιτροπή Ελέγχου μέσω αμφίδρομης επικοινωνίας με την Υπηρεσία Εσωτερικού Ελέγχου.

Πρόληψη και καταστολή της χρηματοοικονομικής απάτης:

Στα πλαίσια της διαχείρισης κινδύνων οι περιοχές οι οποίες θεωρούνται υψηλού κινδύνου για χρηματοοικονομική απάτη παρακολουθούνται με τα κατάλληλα συστήματα ελέγχου και ανάλογα αυξημένες δικλείδες ασφαλείας. Ενδεικτικά αναφέρεται η ύπαρξη οργανογράμματος, κανονισμού λειτουργίας, καθώς και λεπτομερών διαδικασιών και εγκριτικών ορίων. Επίσης, επιπλέον των ελεγκτικών μηχανισμών που εφαρμόζει κάθε διεύθυνση, όλες οι δραστηριότητες της εταιρείας υπόκεινται σε ελέγχους από την Υπηρεσία Εσωτερικού Ελέγχου.

Εσωτερικός Κανονισμός Λειτουργίας:

Η Εταιρεία έχει συντάξει σχετικό Εσωτερικό Κανονισμό Λειτουργίας, που είναι εγκεκριμένος από το ΔΣ. Μέσα στα πλαίσια του Κανονισμού ορίζονται και οι αρμοδιότητες και ευθύνες των βασικών θέσεων εργασίας, προάγοντας έτσι τον επαρκή διαχωρισμό αρμοδιοτήτων εντός της Εταιρείας.

Δικλείδες ασφαλείας στα πληροφοριακά συστήματα

Η Εταιρεία έχει αναπτύξει ένα πλαίσιο παρακολούθησης και ελέγχου των πληροφοριακών συστημάτων της, το οποίο ορίζεται από επιμέρους ελεγκτικούς μηχανισμούς, πολιτικές και διαδικασίες. Μεταξύ αυτών είναι ο καθορισμός συγκεκριμένων δικαιωμάτων εισόδου για όλους τους εργαζομένους ανάλογα με τη θέση και το ρόλο που κατέχουν, ενώ τηρείται επίσης και σχετικό αρχείο εισόδου στα συστήματα της Εταιρείας.

2.2 Δικλείδες ασφαλείας διαδικασίας σύνταξης οικονομικών καταστάσεων και χρηματοοικονομικών αναφορών

Ως μέρος των διαδικασιών σύνταξης των χρηματοοικονομικών καταστάσεων της Εταιρείας, υφίστανται και λειτουργούν συγκεκριμένες δικλείδες ασφαλείας, οι οποίες σχετίζονται με τη χρήση εργαλείων και μεθοδολογιών κοινώς αποδεκτών βάσει των διεθνών πρακτικών. Οι βασικότερες περιοχές στις οποίες λειτουργούν δικλείδες ασφαλείας που σχετίζονται με την κατάρτιση των χρηματοοικονομικών αναφορών και οικονομικών καταστάσεων της Εταιρείας είναι οι εξής:

Οργάνωση - Κατανομή Αρμοδιοτήτων

- Η εκχώρηση των αρμοδιοτήτων και εξουσιών τόσο στην ανώτερη Διοίκηση της εταιρείας όσο και στα μεσαία και κατώτερα στελέχη της, διασφαλίζει την ενίσχυση της αποτελεσματικότητας του Συστήματος Εσωτερικού Ελέγχου, με παράλληλη διαφύλαξη του απαιτούμενου διαχωρισμού αρμοδιοτήτων.
- Κατάλληλη στελέχωση των οικονομικών υπηρεσιών με άτομα που διαθέτουν την απαιτούμενη τεχνική γνώση και εμπειρία για τις αρμοδιότητες που τους ανατίθενται.

Διαδικασίες λογιστικής παρακολούθησης και σύνταξης οικονομικών καταστάσεων

- Ύπαρξη ενιαίων πολιτικών και τρόπου παρακολούθησης των λογιστηρίων του Ομίλου.
- Εκπαίδευση και ενημέρωση του προσωπικού που εμπλέκεται με την κατάρτιση των Οικονομικών Καταστάσεων.

- Αυτόματοι έλεγχοι και επαληθεύσεις που διενεργούνται μεταξύ των διαφόρων συστημάτων πληροφόρησης ενώ απαιτείται ειδική έγκριση λογιστικών χειρισμών μη επαναλαμβανόμενων συναλλαγών.
- Οι κρίσεις και οι εκτιμήσεις της Διοίκησης που απαιτούνται για τη σύνταξη των οικονομικών καταστάσεων επανεξετάζονται σε κάθε περίοδο χρηματοοικονομικής αναφοράς, σε σχέση και με τους εντοπισθέντες κινδύνους.

Διαδικασίες εσωτερικού ελέγχου των οικονομικών καταστάσεων

- Ο εσωτερικός έλεγχος στη διαδικασία κατάρτισης των οικονομικών καταστάσεων σχεδιάζεται έτσι ώστε να επιβεβαιώνονται με συγκεκριμένες διαδικασίες οι ισχυρισμοί της διοίκησης έναντι των τρίτων και των εξωτερικών ελεγκτών επί των επιμέρους κονδυλίων των οικονομικών καταστάσεων, που είναι:
Για τον Ισολογισμό: η ύπαρξη και η κυριότητα των στοιχείων, η πληρότητα, η σύμφωνη με το λογιστικό πλαίσιο επιμέτρηση και ταξινόμηση.
Για τα Αποτελέσματα: Η ύπαρξη της συναλλαγής, η αυτοτέλεια της χρήσης, η πληρότητα, η ακρίβεια και η ταξινόμηση με βάση το λογιστικό πλαίσιο.

Διαδικασίες διαφύλαξης περιουσιακών στοιχείων

- Ύπαρξη δικλίδων ασφαλείας για τα πάγια περιουσιακά στοιχεία, τα αποθέματα, τα χρηματικά διαθέσιμα - επιταγές και τα λοιπά περιουσιακά στοιχεία της εταιρείας, όπως ενδεικτικά η φυσική ασφάλεια ταμείου και των αποθηκών, η απογραφή και σύγκριση των καταμετρημένων ποσοτήτων με αυτές των λογιστικών βιβλίων, η επαρκής ασφάλεια περιουσιακών στοιχείων και άλλα.

3. Διοικητικό Συμβούλιο

3.1 Σύνθεση και τρόπος λειτουργίας του Διοικητικού Συμβουλίου

3.1.1. Ο ρόλος, οι αρμοδιότητες και οι σχετικές ευθύνες του ΔΣ περιγράφονται στο Καταστατικό και συμπληρωματικά και στον Εσωτερικό Κανονισμό Λειτουργίας της Εταιρείας.

Το Διοικητικό Συμβούλιο ενεργώντας συλλογικά έχει την διοίκηση και διαχείριση των εταιρικών υποθέσεων. Αποφασίζει γενικά για κάθε ζήτημα που αφορά την Εταιρεία και ενεργεί κάθε πράξη εκτός από εκείνες που είτε από το νόμο, είτε από το Καταστατικό έχει αρμοδιότητα η Γενική Συνέλευση των μετόχων.

Ενδεικτικά και όχι περιοριστικά, το Διοικητικό Συμβούλιο :

(α) Εκπροσωπεί την Εταιρεία δικαστικά και εξώδικα.

(β) Αρχίζει και διεξάγει δίκες, ενεργεί κατασχέσεις, εγγραφές προσημειώσεων και υποθηκών, συναινεί σε άρση τους, παραιτείται από προνόμια, αγωγές και ένδικα μέσα, συμβιβάζεται δικαστικά και εξώδικα και συνομολογεί διαιτησίες.

(γ) Αποκτά, συνιστά ή μεταβιβάζει εμπράγματα και ενοχικά δικαιώματα σε κινητά και ακίνητα με την επιφύλαξη του άρθρου 10 του Κ.Ν. 2190/20 και αποδέχεται υποχρεώσεις, συνάπτει κάθε μορφής συμβάσεις, με την επιφύλαξη του άρθρου 23α του Κ.Ν. 2190/1920, συμμετέχει σε διαγωνισμούς δημοσίων ή άλλους καθώς και σε μειοδοτικές ή πλειοδοτικές δημοπρασίες.

(δ) Διορίζει, τοποθετεί και παύει υπαλλήλους και πράκτορες της Εταιρείας, ρυθμίζει τις απολαβές και μισθούς τους και παρέχει και ανακαλεί κάθε γενική και ειδική πληρεξουσιότητα για λογαριασμό της Εταιρείας.

(ε) Εκδίδει, αποδέχεται και υπογράφει ή εγγυάται ή οπισθογραφεί γραμμάτια σε διαταγή, συναλλαγματικές, επιταγές όπως και κάθε τίτλο σε διαταγή.

(στ) Καθορίζει γενικά τις δαπάνες της Εταιρείας.

(ζ) Ελέγχει τα βιβλία και το Ταμείο της Εταιρείας, καταρτίζει τις ετήσιες οικονομικές καταστάσεις, προτείνει τις αποσβέσεις που γίνονται στις εγκαταστάσεις και στις επισφαλείς απαιτήσεις και προτείνει τα μερίσματα και τα κέρδη που θα διανεμηθούν.

(η) Κανονίζει την εσωτερική λειτουργία της Εταιρείας και εκδίδει τους σχετικούς κανονισμούς και γενικά επιχειρεί κάθε πράξη Διοίκησης της Εταιρείας και διαχείρισης της περιουσίας της και έχει κάθε εξουσία και δικαίωμα για την διαχείριση των εταιρικών συμφερόντων και την ενέργεια κάθε πράξης για την πραγμάτωση των σκοπών που επιδιώκει η Εταιρεία.

θ) Παρέχει συννόμως κάθε είδος εγγυήσεις από μέρους της εταιρείας υπέρ νομικών ή φυσικών προσώπων με τα οποία η εταιρεία έχει ή διατηρεί εμπορικές ή οικονομικές συναλλαγές προς εξυπηρέτηση των σκοπών της.

(ι) Αποφασίζει για την έκδοση ομολογιακών δανείων, πλην αυτών που αναφέρονται στο άρθρο 3β του κ.ν. 2190/1920. Όσον αφορά σε ομολογιακά δάνεια μετατρέψιμα σε μετοχές της Εταιρείας, το Διοικητικό Συμβούλιο μπορεί να αποφασίζει την έκδοση τους κατόπιν εξουσιοδότησης από τη Γενική Συνέλευση σύμφωνα με το άρθρο 13 παράγραφος 1 του κ.ν. 2190/1920.

3.1.2. Το Διοικητικό Συμβούλιο μπορεί με απόφασή του να αναθέτει την άσκηση όλων ή μερικών από τα δικαιώματά του και τις εξουσίες του, που σχετίζονται με την διοίκηση, διαχείριση και εκπροσώπηση της Εταιρείας σε ένα ή περισσότερα πρόσωπα, ανεξάρτητα αν τα πρόσωπα αυτά είναι ή δεν είναι μέλη του. Τα πρόσωπα αυτά μπορούν, εφόσον προβλέπεται από τις σχετικές αποφάσεις του Διοικητικού Συμβουλίου, να αναθέτουν περαιτέρω την άσκηση των εξουσιών που τους ανατέθηκαν ή μέρους αυτών σε άλλα μέρη ή τρίτους. Ο τίτλος και η αρμοδιότητα καθενός από τα πρόσωπα αυτά καθορίζεται πάντοτε με την απόφαση του Διοικητικού Συμβουλίου για τον διορισμό τους.

3.1.3 Κάθε μέλος του Διοικητικού Συμβουλίου ευθύνεται έναντι της Εταιρείας κατά την διοίκηση των εταιρικών υποθέσεων δια παν αυτού πταίσμα. Ευθύνεται ίδια εάν ο ισολογισμός περιέχει παραλείψεις ή ψευδείς δηλώσεις που αποκρύπτουν την πραγματική κατάσταση της Εταιρείας. Η ευθύνη αυτή δεν υφίσταται εάν αποδείξει ότι κατέβαλε την επιμέλεια του συνετού επιχειρηματία. Η επιμέλεια αυτή κρίνεται με βάση και την ιδιότητα του κάθε μέλους και τα καθήκοντα που του έχουν ανατεθεί. Επίσης, η ευθύνη αυτή δεν υφίσταται σχετικά με πράξεις και παραλείψεις που στηρίζονται σε σύννομες αποφάσεις της Γενικής Συνέλευσης ή που αφορούν εύλογη επιχειρηματική απόφαση η οποία ελήφθη με καλή πίστη, με βάση επαρκείς πληροφορίες και αποκλειστικά προς εξυπηρέτηση του μετοχικού συμφέροντος.

3.1.4 Ασυμβίβαστα – λοιπές υποχρεώσεις

α) Τα μέλη του Διοικητικού Συμβουλίου, οι Διευθυντές και οι ανώτεροι υπάλληλοι της Εταιρείας απαγορεύεται να ασκούν, είτε μόνοι είτε σε συνεργασία με τρίτους, όλους ή μερικούς από τους επιδιωκόμενους σκοπούς της Εταιρείας, ή να εκτελούν εργασίες παρεμφερείς με τους σκοπούς αυτούς ή να μετέχουν σαν ομόρρυθμοι εταίροι σε εταιρείες που επιδιώκουν τέτοιους σκοπούς χωρίς προηγούμενη άδεια της Γενικής Συνέλευσης. Σε περίπτωση παράβασης της απαγόρευσης αυτής, η Εταιρεία έχει δικαίωμα αποζημίωσης και ο υπεύθυνος αν είναι μέλος του Διοικητικού Συμβουλίου, εκπίπτει με απόφαση του Διοικητικού Συμβουλίου. Στην περίπτωση αυτή εφαρμόζονται επίσης οι παράγραφοι 2 και 3 του άρθρου 23 του κ.ν. 2190/1920.

β) Τα Μέλη του Διοικητικού Συμβουλίου και κάθε τρίτο πρόσωπο στο οποίο έχουν ανατεθεί από αυτό αρμοδιότητές του απαγορεύεται να επιδιώκουν ίδια συμφέροντα που αντιβαίνουν στα συμφέροντα της εταιρείας.

γ) Τα Μέλη του Διοικητικού Συμβουλίου και κάθε τρίτο πρόσωπο στο οποίο έχουν ανατεθεί αρμοδιότητές του οφείλουν να αποκαλύπτουν έγκαιρα στα υπόλοιπα μέλη του

Διοικητικού Συμβουλίου τα ίδια συμφέροντά τους, που ενδέχεται να ανακύψουν από συναλλαγές της εταιρείας οι οποίες εμπίπτουν στα καθήκοντά τους, καθώς και κάθε άλλη σύγκρουση ιδίων συμφερόντων με αυτά της εταιρείας ή συνδεδεμένων με αυτήν επιχειρήσεων κατά την έννοια της παρ. 5 του άρθρου 42ε του ΚΝ 2190/1920 που ανακύπτει κατά την άσκηση των καθηκόντων τους.

3.1.5. Συνεδριάσεις του Διοικητικού Συμβουλίου

Το Διοικητικό Συμβούλιο συνέρχεται στην έδρα της Εταιρείας όποτε ο νόμος ή οι ανάγκες της Εταιρείας το απαιτούν και συγκαλείται από τον Πρόεδρο ή τον Αντιπρόεδρο που τον αναπληρώνει σε ημέρα και ώρα που ορίζονται από αυτόν. Επίσης συγκαλείται όποτε ο Πρόεδρος κρίνει τούτο σκόπιμο ή τούτο ζητηθεί από δύο Συμβούλους, σύμφωνα με τα οριζόμενα στον νόμο.

Τη σύγκληση του Διοικητικού Συμβουλίου μπορεί να ζητήσουν πέραν του Προέδρου ή του αναπληρωτή του δύο (2) από τα μέλη του με αίτησή τους προς τον Πρόεδρο αυτού ή τον αναπληρωτή του, οι οποίοι υποχρεούνται να συγκαλέσουν το Διοικητικό Συμβούλιο, προκειμένου αυτό να συνέλθει εντός προθεσμίας επτά (7) ημερών από την υποβολή της αίτησης. Στην αίτηση πρέπει, με ποινή απαραδέκτου, να αναφέρονται με σαφήνεια και τα θέματα που θα απασχολήσουν το Διοικητικό Συμβούλιο. Αν δεν συγκληθεί το Διοικητικό Συμβούλιο από τον πρόεδρο ή τον αναπληρωτή του εντός της ανωτέρω προθεσμίας, επιτρέπεται στα μέλη που ζήτησαν τη σύγκληση να συγκαλέσουν αυτά το Διοικητικό Συμβούλιο εντός προθεσμίας πέντε (5) ημερών από τη λήξη της ανωτέρω προθεσμίας των επτά (7) ημερών, γνωστοποιώντας τη σχετική πρόσκληση στα λοιπά μέλη του Διοικητικού Συμβουλίου.

Το έτος 2012 πραγματοποιήθηκαν τριανταδύο (32) συνεδριάσεις του Διοικητικού Συμβουλίου, στις οποίες παραβρέθηκαν όλα τα μέλη του.

3.2 Πληροφορίες για τα μέλη του Διοικητικού Συμβουλίου

Το ισχύον Διοικητικό Συμβούλιο της Εταιρείας είναι πενταμελές (5μελές), όπως εκλέχθηκε με την Έκτακτη Γενική Συνέλευση την 29.06.2010 και κατόπιν της αντικατάστασης του κ. Γεράσιμου Μπουσβάρου από τον κ. Χρήστο Γεωργαλή την 31/1/2013 και αποτελείται από τα ακόλουθα μέλη:

α. **Γεώργιος Γκάτζαρος** του Σωτηρίου, κάτοικος Δροσιάς Αττικής, οδός Χλωρίδων 9, κάτοχος του ΑΔΤ Σ 563348 του ΑΤ Κηφισιάς. **Πρόεδρος, εκτελεστικό μέλος.** Κατέχει πτυχίο μηχανολόγου Μηχανικού από το ΕΜΠ. Είναι ο ιδρυτής της εταιρείας Gageo Α.Β.Ε.Ε. που συγχωνεύτηκε εντός του 2009 με την ΠΑΠΟΥΤΣΑΝΗΣ Α.Β.Ε.Ε. Από το 2008 έως και το 2009 ήταν σύμβουλος βιομηχανοποίησης των Εταιρειών ΠΑΠΟΥΤΣΑΝΗΣ και Gageo. Είναι, επίσης, Πρόεδρος της εταιρείας ΡΛΙΑΣ ΕΜΠΟΡΙΚΗ Α.Ε. (100% θυγατρική της ΠΑΠΟΥΤΣΑΝΗΣ Α.Β.Ε.Ε.).

β. **Μενέλαος Τασόπουλος** του Αθανασίου, κάτοικος Φιλοθέης Αττικής, οδός Κεχαγιά 34, κάτοχος του Α.Δ.Τ. Ξ 365174 του ΑΤ Νέας Ερυθραίας. **Αντιπρόεδρος και Διευθύνων Σύμβουλος, εκτελεστικό μέλος.** Είναι κάτοχος τίτλων σπουδών PhD και MPhil in Engineering & Applied Science από το Yale University, έχει Master in Industrial Engineering & Management Science από το Columbia University και Master in Chemical Engineering από το Worcester Polytechnic Institute. Επίσης, κατέχει πτυχίο Χημικού Μηχανικού από το Εθνικό Μετσόβιο Πολυτεχνείο. Έχει πολυετή εμπειρία στο χώρο της βιομηχανίας, ως Γενικός Διευθυντής και Διευθύνων Σύμβουλος και ως Διευθυντής Private Equity σε εμπορική τράπεζα.

γ. **Γεώργιος Μηνούδης** του Μιχαήλ, κάτοικος Αθηνών, οδού Ομήρου 8, κάτοχος του Α.Δ.Τ. ΑΒ 634593. **Μη εκτελεστικό μέλος.** Δικηγόρος, απόφοιτος του Πανεπιστημίου

του Essex (LLB) και του Πανεπιστημίου του Λονδίνου (LLM, London School of Economics and Political Science). Απασχολείται στη Δικηγορική Εταιρεία Καρατζά & Συνεργάτες από το 2000 και είναι εταίρος της από το 2004. Εξειδικεύεται στο εμπορικό και εταιρικό δίκαιο.

δ. Δημήτριος Παπουτσάνης του Παναγιώτη, κάτοικος Κηφισιάς, οδού Στροφυλίου 22Α, κάτοχος του Α.Δ.Τ. Ξ 351490. **Μη εκτελεστικό ανεξάρτητο μέλος.** Σπούδασε Business Management με ειδίκευση στο Marketing και Communications στο Adelphi University. Έχει εργαστεί στον κλάδο του marketing, των πωλήσεων και των αγορών μεγάλης πολυεθνικής εταιρείας.

ε. Γεράσιμος Μπουσβάρος του Κωνσταντίνου, κάτοικος Κηφισιάς, οδού Καραϊσκάκη 33, κάτοχος του Α.Δ.Τ. Ξ 349929. **Μη εκτελεστικό ανεξάρτητο μέλος.** Κατέχει πτυχίο Χημικού. Έχει μακρόχρονη εμπειρία ως διευθυντής παραγωγής, ποιοτικού ελέγχου και ανάπτυξης νέων προϊόντων σε βιομηχανίες παραγωγής σαπώνων και καλλυντικών. Είναι μέλος του Διοικητικού Συμβουλίου του ΠΣΒΑΚ. Ο κος Γεράσιμος Μπουσβάρος την 31 Ιανουαρίου 2013 υπέβαλε την παραίτησή του από το Διοικητικό Συμβούλιο της εταιρείας και αντικαταστάθηκε με έγκριση του Διοικητικού Συμβουλίου από τον κ. **Χρήστο Γεωργαλή**, του Πέτρου, Α.Δ.Τ. Ξ424550/1985, Α.Τ. Χαλανδρίου με ΑΦΜ 013429794., κάτοικος Ν. Πεντέλης, Ιερού Λόχου 16 : **μη εκτελεστικό, ανεξάρτητο μέλος.** Κατέχει πτυχίο της Ανωτάτης Σχολής Οικονομικών και Εμπορικών Επιστημών (Α.Σ.Ο.Ε.Ε.)

Έχει μακρόχρονη εμπειρία επί των οικονομικών θεμάτων στο χώρο της βιομηχανίας ως Οικονομικός Διευθυντής.

Στην προσεχή Τακτική Γενική Συνέλευση των μετόχων θα ανακοινωθεί η εκλογή του κυρίου Γεωργαλή.

Με βάση την ανωτέρω σύνθεση το Δ.Σ αποτελείται από δύο (2) εκτελεστικά και τρία (3) μη εκτελεστικά μέλη, εκ των οποίων τα δύο (2) είναι ανεξάρτητα μέλη, για τα οποία το Δ.Σ. θεωρεί ότι διατηρούν την ανεξαρτησία του, με βάση τους ορισμούς του Κώδικα.

Η θητεία του διοικητικού συμβουλίου είναι τριετής, λήγει την 29η Ιουνίου 2013 και παρατείνεται αυτόματα μέχρι την πρώτη τακτική Γενική Συνέλευση μετά από τη λήξη της θητείας του. Σε κάθε περίπτωση η θητεία δεν μπορεί να υπερβεί τα τέσσερα (4) έτη.

Τα μέλη του Διοικητικού Συμβουλίου και τα μέλη των εποπτικών οργάνων εκτός από τις δραστηριότητές τους που συνδέονται με την ιδιότητά τους και τη θέση τους στην Εταιρεία, δεν ασκούν άλλες επαγγελματικές δραστηριότητες, που να είναι σημαντικές για την Εταιρεία, με τις εξής εξαιρέσεις:

Δημήτρης Παπουτσάνης - Φορολογικός Εκπρόσωπος της Immobile Investment LTD.

Γεώργιος Μηνούδης, Δικηγόρος.

Κος Γεώργιος Γκάτζαρος, Μηχανικός.

Δεν συμμετέχουν σε διοικητικά, διαχειριστικά ή εποπτικά όργανα ούτε είναι εταίροι σε άλλη εταιρεία ή νομικό πρόσωπο, σήμερα, με τις εξής εξαιρέσεις:

- Γεώργιος Γκάτζαρος – Πρόεδρος Πλιας Εμπορική Α.Ε. (Θυγατρική της ΠΑΠΟΥΤΣΑΝΗΣ Α.Β.Ε.Ε.). Μέτοχος κατά 50% της Bolelli CO Ltd. Επίσης ο κ. Γκάτζαρος μέχρι και το 2008 κατείχε το 49% των μετοχών της τότε θυγατρικής Gageo Α.Β.Ε.Ε. Το εν λόγω ποσοστό εξαγοράστηκε από την ΠΑΠΟΥΤΣΑΝΗΣ Α.Β.Ε.Ε. και συγχωνεύτηκε με την μητρική στο τέλος του 2009. Επίσης, μέχρι και τον Μάιο του 2010 ήταν μέτοχος κατά 6% της ΠΑΠΟΥΤΣΑΝΗΣ Α.Β.Ε.Ε., ποσοστό που μεταβίβασε στην Bolelli Co LTD εντός του 2010. Μέτοχος κατά 50% της Bolelli Co Ltd. Από το έτος 2012 είναι διαχειριστής εταιρείας συμβούλων με την ονομασία GAGEO Μ.ΕΠΕ.

- Μενέλαος Τασόπουλος – Μέλος του Διοικητικού Συμβουλίου της Eurodrip A.E., μέλος του Δ.Σ. της εταιρείας M.J. MAILLIS S.A. (από το οποίο παραιτήθηκε την 18^η Φεβρουαρίου 2013), Μέτοχος κατά 50% της Bolelli Co Ltd.
- Γεώργιος Μηνούδης, μέλος του Διοικητικού Συμβουλίου της Levant Partners Greece AE και εταίρος στην Δικηγορική Εταιρεία ΚΑΡΑΤΖΑ & ΣΥΝΕΡΓΑΤΕΣ και μέλος και γραμματέας του Διοικητικού Συμβουλίου του Ιδρύματος Μιχάλης Κακογιάννης.
- Δημήτρης Παπουτσάνης, Φορολογικός Εκπρόσωπος της Immobile Investment LTD.
- Χρήστος Γεωργαλής, Μέλος των διοικητικών συμβουλίων των εταιρειών ΠΡΟΣΑΛ Α.Ε. και της κυπριακής BOZETI Ltd

3.3 Επιτροπή Ελέγχου

Η Εταιρεία συμμορφούμενη με τις προβλέψεις και τις επιταγές του ν. 3693/2008 έχει συστήσει Επιτροπή Ελέγχου με στόχο την υποστήριξη του Δ.Σ. στα καθήκοντά του σχετικά με τη χρηματοοικονομική πληροφόρηση, τον εσωτερικό έλεγχο και την εποπτεία του τακτικού ελέγχου.

Η Επιτροπή Ελέγχου αποτελείται από ένα μη εκτελεστικό μέλος του Διοικητικού Συμβουλίου, τον κ. Γεώργιο Μηνούδη, και δύο μη εκτελεστικά ανεξάρτητα μέλη του διοικητικού συμβουλίου, τους κ.κ. Δημήτριο Παπουτσάνη και Χρήστο Γεωργαλή, κατόπιν της αντικατάστασης του παραιτηθέντος κ. Γεράσιμου Μπουσβάρου. Τα μέλη της Επιτροπής Ελέγχου εκλέγονται από τη Γενική Συνέλευση.

Πρόεδρος της Επιτροπής Ελέγχου έχει ορισθεί ο κ. Δημήτριος Παπουτσάνης.

Η θητεία της ως άνω επιτροπής ταυτίζεται με τη θητεία του διοικητικού συμβουλίου, λήγει δηλαδή την 29η Ιουνίου 2013, παρατεινόμενη όμως έως την επόμενη της λήξης της τακτική γενική συνέλευση, μη δυνάμενη όμως να υπερβεί τα τέσσερα έτη.

Σε περίπτωση παραίτησης ή για οποιοδήποτε λόγω αποχώρησης μέλους ή μελών από την επιτροπή, αυτό ή αυτά θα αντικαθίστανται από το διοικητικό συμβούλιο, η δε αντικατάσταση τίθεται προς έγκριση στην αμέσως επόμενη γενική συνέλευση των μετόχων της Εταιρείας.

Οι αρμοδιότητες και υποχρεώσεις της Επιτροπής Ελέγχου συνίστανται:

α) στην παρακολούθηση της διαδικασίας της χρηματοοικονομικής πληροφόρησης, την εξέταση των κρίσεων και εκτιμήσεων της Διοίκησης που επηρεάζουν τη διαμόρφωση των οικονομικών καταστάσεων καθώς και την επίβλεψη κάθε επίσημης ανακοίνωσης που αφορά στη χρηματοοικονομική απόδοση της εταιρείας,

β) στην παρακολούθηση της αποτελεσματικής λειτουργίας του συστήματος εσωτερικού ελέγχου και του συστήματος διαχείρισης κινδύνων, καθώς και την εποπτεία της υπηρεσίας εσωτερικού ελέγχου της Εταιρείας και την εξασφάλιση της ανεξαρτησίας της,

γ) στην παρακολούθηση της πορείας του υποχρεωτικού ελέγχου των ατομικών και ενοποιημένων οικονομικών καταστάσεων της Εταιρείας,

δ) στην επισκόπηση και παρακολούθηση θεμάτων συναφών με την ύπαρξη και διατήρηση της αντικειμενικότητας και της ανεξαρτησίας του νόμιμου ελεγκτή ή του ελεγκτικού γραφείου, ιδιαίτερος όσον αφορά την παροχή στην Εταιρεία άλλων υπηρεσιών από το νόμιμο ελεγκτή ή το ελεγκτικό γραφείο.

Η Επιτροπή Ελέγχου κατά την διάρκεια της χρήσεως 2012 (01/01/2012-31/12/2012) συνεδρίασε 2 φορές.

Διευκρινίζεται ότι ο Τακτικός Ελεγκτής της Εταιρείας, ο οποίος διενεργεί τον έλεγχο των ετησίων και των ενδιάμεσων οικονομικών καταστάσεων, δεν παρέχει άλλου είδους μη ελεγκτικές υπηρεσίες προς την Εταιρεία ούτε συνδέεται με οποιαδήποτε άλλη σχέση με την Εταιρεία, προκειμένου να διασφαλίζεται με τον τρόπο αυτό η αντικειμενικότητα και η ανεξαρτησία του.

3.4 Λοιπά διαχειριστικά, εποπτικά όργανα ή επιτροπές της εταιρείας

Δεν υφίστανται κατά την παρούσα χρονική στιγμή άλλα διαχειριστικά ή εποπτικά όργανα ή επιτροπές της Εταιρείας στο πλαίσιο λειτουργίας του Δ.Σ .

4. Γενική Συνέλευση των μετόχων

Ο ρόλος, οι αρμοδιότητες, η σύγκληση, η συμμετοχή, η συνήθης και εξαιρετική απαρτία και πλειοψηφία των συμμετεχόντων, και η εν γένει λειτουργία της Γενικής Συνέλευσης των μετόχων της Εταιρείας καθώς και τα δικαιώματα των μετόχων και ο τρόπος άσκησής τους περιγράφονται στο Καταστατικό της Εταιρείας, όπως αυτό έχει τροποποιηθεί και ισχύει με την επισήμανση ότι έχουν ενσωματωθεί σε αυτό οι σχετικές διατάξεις του ν.3884/2010, ο οποίος τροποποίησε τον κ.ν. 2190/1920, μεταξύ άλλων, στις διατυπώσεις σύγκλησης και συμμετοχής στις Γενικές Συνελεύσεις και στα δικαιώματα μετόχων μειοψηφίας.

Αναφέρουμε στη συνέχεια επιλεκτικές σχετικές πληροφορίες.

4.1 Τρόπος λειτουργίας της Γενικής Συνέλευσης και βασικές εξουσίες αυτής

Η Γενική Συνέλευση των μετόχων είναι το ανώτατο όργανο της Εταιρείας, και δικαιούται να αποφασίζει για κάθε εταιρική υπόθεση και ν' αποφαινεται για όλα τα ζητήματα, που υποβάλλονται σ' αυτήν.

Ειδικότερα η Γενική Συνέλευση είναι αποκλειστικώς αρμόδια να αποφασίζει για:

- (α) Κάθε θέμα που υποβάλλεται σε αυτή από το Διοικητικό Συμβούλιο ή από τους δικαιούμενους σύμφωνα με τις διατάξεις του Νόμου ή του Καταστατικού αυτού να προκαλέσουν την σύγκλησή της.
- (β) Τροποποιήσεις του Καταστατικού. Τέτοιες τροποποιήσεις θεωρούνται όσες αφορούν την αύξηση ή τη μείωση του εταιρικού κεφαλαίου, τη διάλυση της Εταιρείας, τη παράταση της διάρκειάς της και συγχώνευσή της με άλλη.
- (γ) Την εκλογή των μελών του Διοικητικού Συμβουλίου, εκτός από την περίπτωση του άρθρου 7 παρ. 3 και των ελεγκτών και καθορισμού της αμοιβής τους.
- (δ) Την έγκριση ή μεταρρύθμιση των ετησίων οικονομικών καταστάσεων που καταρτίζει το Διοικητικό Συμβούλιο και διάθεση καθαρών κερδών.
- (ε) Την έγκριση, με ειδική ψηφοφορία που γίνεται με ονομαστική κλήση, της διαχείρισης του Διοικητικού Συμβουλίου και για την απαλλαγή του Διοικητικού Συμβουλίου και των ελεγκτών από κάθε ευθύνη μετά την ψήφιση των ετήσιων οικονομικών καταστάσεων και μετά από ακρόαση της έκθεσης επί των πεπραγμένων του Διοικητικού Συμβουλίου και επί της γενικής καταστάσεως των εταιρικών υποθέσεων της Εταιρείας. Στην παραπάνω ψηφοφορία έχουν δικαίωμα να συμμετέχουν και τα Μέλη του Διοικητικού Συμβουλίου της Εταιρείας και οι υπάλληλοί της, αλλά μόνο με μετοχές που τους ανήκουν κατά κυριότητα.

- (στ) Την ακρόαση των ελεγκτών σχετικά με τον έλεγχο των βιβλίων και λογαριασμών της Εταιρείας, που έχουν διενεργήσει.
- (ζ) Την έκδοση δανείων με ανώνυμες ομολογίες, καθώς και για την έκδοση ομολογιών του άρθρου 3^α και 3β του Κ.Ν. 2190/1920, όπως ισχύει σήμερα.
- (η) Τον διορισμό εκκαθαριστών σε περίπτωση λύσης της Εταιρείας.
- (θ) Την έγερση αγωγής κατά μελών του Διοικητικού Συμβουλίου ή των ελεγκτών, για παράβαση των καθηκόντων τους που απορρέουν από τον Νόμο και το Καταστατικό.

4.2 Δικαιώματα των μετόχων και τρόπος άσκησής τους

Άσκηση Δικαιώματος Συμμετοχής και Ψήφου στη Γενική Συνέλευση

Στη γενική συνέλευση δικαιούται να συμμετέχει και να ψηφίζει όποιος εμφανίζεται ως μέτοχος στα αρχεία της εταιρείας Ελληνικά Χρηματιστήρια ΑΕ, του φορέα στον οποίο τηρούνται οι κινητές αξίες της Εταιρείας. Η απόδειξη της μετοχικής ιδιότητας γίνεται με την προσκόμιση σχετικής έγγραφης βεβαίωσης της ΕΧΑΕ, εναλλακτικά, με απευθείας ηλεκτρονική σύνδεση της Εταιρείας με τα αρχεία του τελευταίου. Με την παρούσα επισημαίνεται ότι η Εταιρεία έχει ηλεκτρονική διασύνδεση με τα αρχεία της ΕΧΑΕ. Η ιδιότητα του μετόχου πρέπει να υφίσταται κατά την έναρξη της πέμπτης ημέρας πριν από την ημέρα συνεδρίασης της γενικής συνέλευσης (ημερομηνία καταγραφής) και η σχετική έγγραφη βεβαίωση ή η ηλεκτρονική πιστοποίηση σχετικά με τη μετοχική ιδιότητα πρέπει να περιέλθει στην εταιρεία το αργότερο την τρίτη ημέρα πριν από τη συνεδρίαση της γενικής συνέλευσης. Στην επαναληπτική γενική συνέλευση μπορούν να μετάσχουν μέτοχοι υπό τις ίδιες παραπάνω τυπικές προϋποθέσεις. Η ιδιότητα του μετόχου πρέπει να υφίσταται κατά την έναρξη της τέταρτης ημέρας πριν από την ημέρα συνεδρίασης της επαναληπτικής γενικής συνέλευσης (ημερομηνία καταγραφής επαναληπτικών γενικών συνελεύσεων), η δε σχετική έγγραφη βεβαίωση ή η ηλεκτρονική πιστοποίηση σχετικά με τη μετοχική ιδιότητα πρέπει να περιέλθει στην Εταιρεία το αργότερο την τρίτη ημέρα πριν από τη συνεδρίαση της γενικής συνέλευσης.

Η άσκηση των εν λόγω δικαιωμάτων δεν προϋποθέτει τη δέσμευση των μετοχών του δικαιούχου ούτε την τήρηση άλλης ανάλογης διαδικασίας, η οποία περιορίζει τη δυνατότητα πώλησης και μεταβίβασης αυτών κατά το χρονικό διάστημα που μεσολαβεί ανάμεσα στην ημερομηνία καταγραφής, όπως ανωτέρω ορίζεται, και στην οικεία γενική συνέλευση.

Ο μέτοχος συμμετέχει στη γενική συνέλευση και ψηφίζει είτε αυτοπροσώπως είτε μέσω αντιπροσώπων. Αντιπρόσωπος που ενεργεί για περισσότερους μετόχους μπορεί να ψηφίζει διαφορετικά για κάθε μέτοχο. Νομικά πρόσωπα μετέχουν στη γενική συνέλευση ορίζοντας ως εκπροσώπους τους μέχρι τρία (3) φυσικά πρόσωπα.

Ο αντιπρόσωπος μετόχου υποχρεούται να γνωστοποιεί στην Εταιρεία, πριν από την έναρξη της συνεδρίασης της γενικής συνέλευσης, κάθε συγκεκριμένο γεγονός, το οποίο μπορεί να είναι χρήσιμο στους μετόχους για την αξιολόγηση του κινδύνου να εξυπηρετήσει ο αντιπρόσωπος άλλα συμφέροντα πλην των συμφερόντων του μετόχου. Σύγκρουση συμφερόντων μπορεί να προκύπτει, ιδίως, όταν ο αντιπρόσωπος:

- α) είναι μέτοχος που ασκεί τον έλεγχο της Εταιρείας ή είναι άλλο νομικό πρόσωπο ή οντότητα η οποία ελέγχεται από το μέτοχο αυτόν, β) είναι μέλος του διοικητικού συμβουλίου ή της εν γένει διοίκησης της Εταιρείας ή μετόχου που ασκεί τον έλεγχο της εταιρείας ή άλλου νομικού προσώπου ή οντότητας που ελέγχεται από μέτοχο ο οποίος ασκεί τον έλεγχο της Εταιρείας, γ) είναι υπάλληλος ή ορκωτός ελεγκτής της Εταιρείας ή

μετόχου που ασκεί τον έλεγχο της Εταιρείας ή άλλου νομικού προσώπου ή οντότητας που ελέγχεται από μέτοχο, ο οποίος ασκεί τον έλεγχο της Εταιρείας, δ) είναι σύζυγος ή συγγενής πρώτου βαθμού με ένα από τα φυσικά πρόσωπα που αναφέρονται στις περιπτώσεις α έως γ ανωτέρω.

Ο διορισμός και η ανάκληση αντιπροσώπου του μετόχου γίνεται εγγράφως και κοινοποιείται στην Εταιρεία ομοίως τουλάχιστον τρεις (3) ημέρες πριν από την ορισθείσα ημερομηνία συνεδρίασης της συνέλευσης. Κάθε μέτοχος μπορεί να διορίζει μέχρι τρεις (3) αντιπροσώπους.

- *Άσκηση Δικαιωμάτων Μειοψηφίας* Με αίτηση μετόχων, που εκπροσωπούν το ένα εικοστό (1/20) του καταβεβλημένου μετοχικού κεφαλαίου, το διοικητικό συμβούλιο υποχρεούται να συγκαλεί έκτακτη γενική συνέλευση των μετόχων, ορίζοντας ημέρα συνεδρίασης αυτής, η οποία δεν πρέπει να απέχει περισσότερο από σαράντα πέντε (45) ημέρες από την ημερομηνία επίδοσης της αίτησης στον πρόεδρο του διοικητικού συμβουλίου. Η αίτηση περιέχει το αντικείμενο της ημερήσιας διάταξης. Εάν δεν συγκληθεί γενική συνέλευση από το διοικητικό συμβούλιο εντός είκοσι (20) ημερών από την επίδοση της σχετικής αίτησης, η σύγκληση διενεργείται από τους αιτούντες μετόχους με δαπάνες της εταιρείας, με απόφαση του μονομελούς πρωτοδικείου της έδρας της εταιρείας, που εκδίδεται κατά τη διαδικασία των ασφαλιστικών μέτρων. Στην απόφαση αυτή ορίζονται ο τόπος και ο χρόνος της συνεδρίασης, καθώς και η ημερήσια διάταξη.
- Με αίτηση μετόχων, που εκπροσωπούν το ένα εικοστό (1/20) του καταβεβλημένου μετοχικού κεφαλαίου, το Διοικητικό Συμβούλιο υποχρεούται να εγγράψει στην ημερήσια διάταξη γενικής συνέλευσης, που έχει ήδη συγκληθεί, πρόσθετα θέματα, εάν η σχετική αίτηση περιέλθει στο Διοικητικό Συμβούλιο δεκαπέντε (15) τουλάχιστον ημέρες πριν από τη γενική συνέλευση. Τα πρόσθετα θέματα πρέπει να δημοσιεύονται ή να γνωστοποιούνται, με ευθύνη του Διοικητικού Συμβουλίου, κατά το άρθρο 26 του κ.ν. 2190/1920, επτά (7) τουλάχιστον ημέρες πριν από τη γενική συνέλευση. Επειδή η Εταιρεία είναι εισηγμένη, στο χρηματιστήριο, η αίτηση για την εγγραφή πρόσθετων θεμάτων στην ημερήσια διάταξη πρέπει να συνοδεύεται από αιτιολόγηση ή από σχέδιο απόφασης προς έγκριση στη γενική συνέλευση και η αναθεωρημένη ημερήσια διάταξη δημοσιοποιείται με τον ίδιο τρόπο, όπως η προηγούμενη ημερήσια διάταξη, δεκατρείς (13) ημέρες πριν από την ημερομηνία της γενικής συνέλευσης και ταυτόχρονα τίθεται στη διάθεση των μετόχων στην ιστοσελίδα της Εταιρείας, μαζί με την αιτιολόγηση ή το σχέδιο απόφασης που έχει υποβληθεί από τους μετόχους κατά τα προβλεπόμενα στο άρθρο 27 παράγραφο 3 του κ.ν. 2190/1920.
- Σε εταιρείες με μετοχές εισηγμένες σε χρηματιστήριο, με αίτηση μετόχων που εκπροσωπούν το ένα εικοστό (1/20) του καταβεβλημένου μετοχικού κεφαλαίου, το Διοικητικό Συμβούλιο θέτει στη διάθεση των μετόχων κατά τα οριζόμενα στο άρθρο 27 παράγραφος 3 του κ.ν. 2190/1920, έξι (6) τουλάχιστον ημέρες πριν από την ημερομηνία της γενικής συνέλευσης, σχέδια αποφάσεων για θέματα που έχουν περιληφθεί στην αρχική ή την αναθεωρημένη ημερήσια διάταξη, αν η σχετική αίτηση περιέλθει στο Διοικητικό Συμβούλιο επτά (7) τουλάχιστον ημέρες πριν από την ημερομηνία της γενικής συνέλευσης.
- Με αίτηση μετόχου ή μετόχων που εκπροσωπούν το ένα εικοστό (1/20) του καταβεβλημένου μετοχικού κεφαλαίου, ο πρόεδρος της συνέλευσης υποχρεούται να αναβάλει μια μόνο φορά τη λήψη αποφάσεων από τη γενική συνέλευση,

- τακτική ή έκτακτη, για όλα ή ορισμένα θέματα, ορίζοντας ημέρα συνέχισης της συνεδρίασης, αυτή που ορίζεται στην αίτηση των μετόχων, η οποία όμως δεν μπορεί να απέχει περισσότερο από τριάντα (30) ημέρες από τη χρονολογία της αναβολής.
- Μετά από αίτηση οποιουδήποτε μετόχου, που υποβάλλεται στην Εταιρεία πέντε (5) τουλάχιστον πλήρεις ημέρες πριν από τη γενική συνέλευση, το διοικητικό συμβούλιο υποχρεούται να παρέχει στη γενική συνέλευση τις αιτούμενες συγκεκριμένες πληροφορίες για τις υποθέσεις της εταιρείας, στο μέτρο που αυτές είναι χρήσιμες για την πραγματική εκτίμηση των θεμάτων της ημερήσιας διάταξης.
 - Με αίτηση μετόχων, που εκπροσωπούν το ένα εικοστό (1/20) του καταβεβλημένου μετοχικού κεφαλαίου, το διοικητικό συμβούλιο υποχρεούται να ανακοινώνει στη γενική συνέλευση, εφόσον είναι τακτική, τα ποσά που, κατά την τελευταία διετία, καταβλήθηκαν σε κάθε μέλος του διοικητικού συμβουλίου ή τους διευθυντές της Εταιρείας, καθώς και κάθε παροχή προς τα πρόσωπα αυτά από οποιαδήποτε αιτία ή σύμβαση της εταιρείας με αυτούς. Σε όλες τις ανωτέρω περιπτώσεις το διοικητικό συμβούλιο μπορεί να αρνηθεί την παροχή των πληροφοριών για αποχρώντα ουσιώδη λόγο, ο οποίος αναγράφεται στα πρακτικά.
 - Μετά από αίτηση μετόχων, που εκπροσωπούν το ένα πέμπτο (1/5) του καταβεβλημένου μετοχικού κεφαλαίου η οποία υποβάλλεται στην Εταιρεία εντός της προθεσμίας της προηγούμενης παραγράφου, το διοικητικό συμβούλιο υποχρεούται να παρέχει στη γενική συνέλευση πληροφορίες για την πορεία των εταιρικών υποθέσεων και την περιουσιακή κατάσταση της εταιρείας. Το διοικητικό συμβούλιο μπορεί να αρνηθεί την παροχή των πληροφοριών για αποχρώντα ουσιώδη λόγο, ο οποίος αναγράφεται στα πρακτικά.
 - Αιτήσεις μετόχων εκπροσωπούμενων το 1/20 του καταβεβλημένου εταιρικού κεφαλαίου, η λήψη αποφάσεως επί τινός θεματος της ημερησίας διατάξεως γενικής συνελεύσεως ενεργείται δι' ονομαστικής κλήσεως.

Έκτακτος Έλεγχος της Εταιρείας κατ' άσκηση δικαιωμάτων μειοψηφίας

- Δικαίωμα να ζητήσουν έλεγχο της εταιρείας από το μονομελές πρωτοδικείο της περιφέρειας στην οποία εδρεύει η Εταιρεία, που δικάζει κατά τη διαδικασία της εκούσιας δικαιοδοσίας, έχουν, μεταξύ άλλων, και μέτοχοι της εταιρείας που αντιπροσωπεύουν τουλάχιστον το ένα εικοστό (1/20) του καταβεβλημένου μετοχικού κεφαλαίου. Ο έλεγχος διατάσσεται, εάν πιθανολογούνται πράξεις που παραβιάζουν διατάξεις των νόμων ή του Καταστατικού της εταιρείας ή αποφάσεις της γενικής συνέλευσης.
- Μέτοχοι εκπροσωπούμενες το ένα πέμπτο (1/5) του καταβεβλημένου μετοχικού κεφαλαίου, δικαιούνται να ζητήσουν από το μονομελές πρωτοδικείο της περιφέρειας στην οποία εδρεύει η Εταιρεία τον έλεγχο της Εταιρείας, εφόσον από την όλη πορεία αυτής καθίσταται πιστευτό ότι η διοίκηση των εταιρικών υποθέσεων δεν ασκείται όπως επιβάλλει η χρηστή και συνετή διαχείριση.

5. Πληροφοριακά στοιχεία που απαιτούνται κατά το άρθρο 10 παράγρ. 1 της οδηγίας 2004/25/ΕΚ, σχετικά με τις δημόσιες προσφορές εξαγοράς

Το άρθρο 10 παρ. 1 της Οδηγίας 2004/25/ΕΚ του Ευρωπαϊκού Κοινοβουλίου και του Συμβουλίου της 21^{ης} Απριλίου 2004, σχετικά με τις δημόσιες προσφορές εξαγοράς, προβλέπει τα ακόλουθα σχετικά με τις εταιρείες των οποίων το σύνολο των τίτλων είναι εισηγμένο για διαπραγμάτευση σε οργανωμένη αγορά:

«1. Τα κράτη μέλη εξασφαλίζουν ότι οι εταιρείες που αναφέρονται στο άρθρο 1 παράγραφος 1 δημοσιεύουν αναλυτικές πληροφορίες ως προς τα εξής:

α) διάρθρωση του κεφαλαίου τους, συμπεριλαμβανομένων των τίτλων που δεν είναι εισηγμένοι προς διαπραγμάτευση σε οργανωμένη αγορά κράτους μέλους και, κατά περίπτωση, ένδειξη των διαφόρων κατηγοριών μετοχών με τα δικαιώματα και τις υποχρεώσεις που συνδέονται με κάθε κατηγορία μετοχών και το ποσοστό του συνολικού μετοχικού κεφαλαίου που αντιπροσωπεύουν,

β) όλους τους περιορισμούς στη μεταβίβαση τίτλων, όπως τους περιορισμούς στην κατοχή τίτλων ή την υποχρέωση λήψης έγκρισης από την εταιρεία ή από άλλους κατόχους τίτλων, με την επιφύλαξη του άρθρου 46 της οδηγίας 2001/34/EK,

γ) τις σημαντικές άμεσες ή έμμεσες συμμετοχές (συμπεριλαμβανομένων εμμέσων συμμετοχών μέσω πυραμιδικών διαρθρώσεων ή αλληλοσυμμετοχής) κατά την έννοια του άρθρου 85 της οδηγίας 2001/34/EK,

δ) τους κατόχους κάθε είδους τίτλων που παρέχουν ειδικά δικαιώματα ελέγχου και περιγραφή των εν λόγω δικαιωμάτων,

ε) τον μηχανισμό ελέγχου που τυχόν προβλέπεται σε ένα σύστημα συμμετοχής των εργαζομένων, εφόσον τα δικαιώματα ελέγχου δεν ασκούνται άμεσα από τους εργαζόμενους,

στ) τους κάθε είδους περιορισμούς στο δικαίωμα ψήφου, όπως τους περιορισμούς των δικαιωμάτων ψήφου σε κατόχους δεδομένου ποσοστού ή αριθμού ψήφων, τις προθεσμίες άσκησης των δικαιωμάτων ψήφου, ή συστήματα στα οποία, με τη συνεργασία της εταιρείας, τα χρηματοπιστωτικά δικαιώματα που απορρέουν από τίτλους διαχωρίζονται από την κατοχή των τίτλων,

ζ) τις συμφωνίες μεταξύ μετόχων οι οποίες είναι γνωστές στην εταιρεία και δύνανται να συνεπάγονται περιορισμούς στη μεταβίβαση τίτλων ή/και στα δικαιώματα ψήφου, κατά την έννοια της οδηγίας 2001/34/EK,

η) τους κανόνες όσον αφορά τον διορισμό και την αντικατάσταση μελών του συμβουλίου καθώς και όσον αφορά την τροποποίηση του καταστατικού,

θ) τις εξουσίες των μελών του συμβουλίου, ιδίως όσον αφορά τη δυνατότητα έκδοσης ή επαναγοράς μετοχών,

ι) κάθε σημαντική συμφωνία στην οποία συμμετέχει η εταιρεία και η οποία αρχίζει να ισχύει, τροποποιείται ή λήγει σε περίπτωση αλλαγής στον έλεγχο της εταιρείας κατόπιν δημόσιας προσφοράς εξαγοράς και τα αποτελέσματα της συμφωνίας αυτής, εκτός εάν, ως εκ της φύσεώς της, η κοινολόγησή της θα προκαλούσε σοβαρή ζημία στην εταιρεία. Η εξαίρεση αυτή δεν ισχύει όταν η εταιρεία είναι ρητά υποχρεωμένη να κοινολογεί παρόμοιες πληροφορίες βάσει άλλων νομικών απαιτήσεων,

ια) κάθε συμφωνία που έχει συνάψει η εταιρεία με τα μέλη του συμβουλίου της ή του προσωπικού της, η οποία προβλέπει αποζημίωση σε περίπτωση παραίτησης ή απόλυσης χωρίς βάσιμο λόγο ή εάν τερματισθεί η απασχόλησή τους εξαιτίας της δημόσιας προσφοράς εξαγοράς.»

Ετήσια Οικονομική Έκθεση χρήσης 2012

Η γνωστοποίηση των ως άνω απαιτούμενων πληροφοριών περιλαμβάνεται στο τμήμα με τίτλο «*ΕΠΕΞΗΓΗΜΑΤΙΚΗ ΕΚΘΕΣΗ ΠΡΟΣ ΤΗΝ ΤΑΚΤΙΚΗ ΓΕΝΙΚΗ ΣΥΝΕΛΕΥΣΗ ΤΩΝ ΜΕΤΟΧΩΝ ΣΥΜΦΩΝΑ ΜΕ ΤΟ ΑΡΘΡΟ 4 ΤΟΥ ΝΟΜΟΥ 3556/2007*» της παρούσας ετήσιας Έκθεσης Διαχείρισης του Δ.Σ. στο οποίο παραπέμπουμε με την παρούσα.

Η παρούσα Δήλωση Εταιρικής Διακυβέρνησης αποτελεί αναπόσπαστο και ειδικό τμήμα της ετήσιας Έκθεσης Διαχείρισης του Διοικητικού Συμβουλίου της Εταιρείας.

26 Φεβρουαρίου 2013
Για το Διοικητικό Συμβούλιο
Ο Αντιπρόεδρος & Διευθύνων Σύμβουλος

Μενέλαος Τασόπουλος

Γ. ΕΚΘΕΣΗ ΕΛΕΓΧΟΥ ΑΝΕΞΑΡΤΗΤΟΥ ΟΡΚΩΤΟΥ ΕΛΕΓΚΤΗ ΛΟΓΙΣΤΗ

Προς τους Μετόχους της Ανώνυμης Εταιρείας

«ΠΑΠΟΥΤΣΑΝΗΣ ΑΝΩΝΥΜΗ ΒΙΟΜΗΧΑΝΙΚΗ ΚΑΙ ΕΜΠΟΡΙΚΗ ΕΤΑΙΡΕΙΑ ΚΑΤΑΝΑΛΩΤΙΚΩΝ ΑΓΑΘΩΝ»

Έκθεση επί των Οικονομικών Καταστάσεων

Ελέγξαμε τις συνημμένες εταιρικές και τις ενοποιημένες οικονομικές καταστάσεις της Ανώνυμης Εταιρείας «ΠΑΠΟΥΤΣΑΝΗΣ ΑΝΩΝΥΜΗ ΒΙΟΜΗΧΑΝΙΚΗ ΚΑΙ ΕΜΠΟΡΙΚΗ ΕΤΑΙΡΕΙΑ ΚΑΤΑΝΑΛΩΤΙΚΩΝ ΑΓΑΘΩΝ», οι οποίες αποτελούνται από την εταιρική και ενοποιημένη κατάσταση οικονομικής θέσης της 31ης Δεκεμβρίου 2012, τις εταιρικές και ενοποιημένες καταστάσεις συνολικού εισοδήματος, μεταβολών ιδίων κεφαλαίων και ταμειακών ροών της χρήσεως που έληξε την ημερομηνία αυτή, καθώς και περίληψη σημαντικών λογιστικών αρχών και μεθόδων και λοιπές επεξηγηματικές πληροφορίες.

Ευθύνη της Διοίκησης για τις Εταιρικές και Ενοποιημένες Οικονομικές Καταστάσεις
Η διοίκηση έχει την ευθύνη για την κατάρτιση και εύλογη παρουσίαση αυτών των εταιρικών και ενοποιημένων οικονομικών καταστάσεων σύμφωνα με τα Διεθνή Πρότυπα Χρηματοοικονομικής Αναφοράς, όπως αυτά έχουν υιοθετηθεί από την Ευρωπαϊκή Ένωση, όπως και για εκείνες τις εσωτερικές δικλίδες, που η διοίκηση καθορίζει ως απαραίτητες, ώστε να καθίσταται δυνατή η κατάρτιση εταιρικών και ενοποιημένων οικονομικών καταστάσεων απαλλαγμένων από ουσιώδη ανακρίβεια, που οφείλεται είτε σε απάτη είτε σε λάθος.

Ευθύνη του Ελεγκτή

Η δική μας ευθύνη είναι να εκφράσουμε γνώμη επί αυτών των εταιρικών και ενοποιημένων οικονομικών καταστάσεων με βάση τον έλεγχό μας. Διενεργήσαμε τον έλεγχο μας σύμφωνα με τα Διεθνή Πρότυπα Ελέγχου. Τα πρότυπα αυτά απαιτούν να συμμορφωνόμαστε με κανόνες δεοντολογίας, καθώς και να σχεδιάζουμε και διενεργούμε τον έλεγχο με σκοπό την απόκτηση εύλογης διασφάλισης για το εάν οι εταιρικές και ενοποιημένες οικονομικές καταστάσεις είναι απαλλαγμένες από ουσιώδη ανακρίβεια.

Ο έλεγχος περιλαμβάνει τη διενέργεια διαδικασιών για την απόκτηση ελεγκτικών τεκμηρίων, σχετικά με τα ποσά και τις γνωστοποιήσεις στις εταιρικές και τις ενοποιημένες οικονομικές καταστάσεις. Οι επιλεγόμενες διαδικασίες βασίζονται στην κρίση του ελεγκτή περιλαμβανομένης της εκτίμησης των κινδύνων ουσιώδους ανακρίβειας των εταιρικών και ενοποιημένων οικονομικών καταστάσεων, που οφείλεται είτε σε απάτη είτε σε λάθος. Κατά τη διενέργεια αυτών των εκτιμήσεων κινδύνου, ο ελεγκτής εξετάζει τις εσωτερικές δικλίδες που σχετίζονται με την κατάρτιση και εύλογη παρουσίαση των εταιρικών και ενοποιημένων οικονομικών καταστάσεων της εταιρείας, με σκοπό το σχεδιασμό ελεγκτικών διαδικασιών κατάλληλων για τις περιστάσεις, αλλά όχι με σκοπό την έκφραση γνώμης επί της αποτελεσματικότητας των εσωτερικών δικλίδων της εταιρείας. Ο έλεγχος περιλαμβάνει επίσης την αξιολόγηση της καταλληλότητας των λογιστικών αρχών και μεθόδων που χρησιμοποιήθηκαν και του εύλογου των εκτιμήσεων που έγιναν από τη διοίκηση, καθώς και αξιολόγηση της συνολικής παρουσίας των εταιρικών και ενοποιημένων οικονομικών καταστάσεων.

Πιστεύουμε ότι τα ελεγκτικά τεκμήρια που έχουμε συγκεντρώσει είναι επαρκή και κατάλληλα για τη θεμελίωση της ελεγκτικής μας γνώμης.

Γνώμη

Κατά τη γνώμη μας, οι συνημμένες εταιρικές και ενοποιημένες οικονομικές καταστάσεις παρουσιάζουν εύλογα, από κάθε ουσιώδη άποψη, την οικονομική θέση της Εταιρείας «ΠΑΠΟΥΤΣΑΝΗΣ ΑΝΩΝΥΜΗ ΒΙΟΜΗΧΑΝΙΚΗ ΚΑΙ ΕΜΠΟΡΙΚΗ ΕΤΑΙΡΕΙΑ ΚΑΤΑΝΑΛΩΤΙΚΩΝ ΑΓΑΘΩΝ», και της θυγατρικής της κατά την 31η Δεκεμβρίου 2012 και τη χρηματοοικονομική τους επίδοση και τις ταμειακές τους ροές για τη χρήση που έληξε την ημερομηνία αυτή σύμφωνα με τα Διεθνή Πρότυπα Χρηματοοικονομικής Αναφοράς, όπως αυτά έχουν υιοθετηθεί από την Ευρωπαϊκή Ένωση.

Άλλο Θέμα

Οι εταιρικές και ενοποιημένες οικονομικές καταστάσεις της Εταιρείας «ΠΑΠΟΥΤΣΑΝΗΣ ΑΝΩΝΥΜΗ ΒΙΟΜΗΧΑΝΙΚΗ ΚΑΙ ΕΜΠΟΡΙΚΗ ΕΤΑΙΡΕΙΑ ΚΑΤΑΝΑΛΩΤΙΚΩΝ ΑΓΑΘΩΝ» για τη χρήση που έληξε την 31η Δεκεμβρίου 2011 είχαν ελεγχθεί από άλλον Ορκωτό Ελεγκτή Λογιστή, ο οποίος εξέφρασε γνώμη χωρίς διαφοροποίηση την 28η Μαρτίου 2012 επί των οικονομικών καταστάσεων της προηγούμενης χρήσεως.

Αναφορά επί Άλλων Νομικών και Κανονιστικών Θεμάτων

α) Στην Έκθεση Διαχείρισης του Διοικητικού Συμβουλίου περιλαμβάνεται δήλωση εταιρικής διακυβέρνησης, η οποία παρέχει τα πληροφοριακά στοιχεία που ορίζονται στην παράγραφο 3δ του άρθρου 43α του Κ.Ν 2190/1920.

β) Επαληθεύσαμε τη συμφωνία και την αντιστοίχιση του περιεχομένου της Έκθεσης Διαχείρισης του Διοικητικού Συμβουλίου με τις συνημμένες οικονομικές καταστάσεις, στα πλαίσια των οριζόμενων από τα άρθρα 43α και 37 του Κ.Ν. 2190/1920.



Συνεργαζόμενοι Ορκωτοί Λογιστές α.ε.ο.ε.
μέλος της Crowe Horwath International
Φωκ. Νέγρη 3, 11257 Αθήνα
Αρ Μ ΣΟΕΛ 125

Αθήνα, 27 Φεβρουαρίου 2013

Ο Ορκωτός Ελεγκτής Λογιστής

Ευστάθιος Π. Μπανίλας
Αρ Μ ΣΟΕΛ 16451

Οικονομικές καταστάσεις σύμφωνα με τα ΔΠΧΑ
31 Δεκεμβρίου 2012
(Όλα τα ποσά σε Ευρώ)

Δ. ΟΙΚΟΝΟΜΙΚΕΣ ΚΑΤΑΣΤΑΣΕΙΣ

1. Κατάσταση Οικονομικής Θέσης

ΕΝΕΡΓΗΤΙΚΟ		ΟΜΙΛΟΣ		ΕΤΑΙΡΕΙΑ	
		31.12.2012	31.12.2011	31.12.2012	31.12.2011
Μη κυκλοφορούντα περιουσιακά στοιχεία	Σημ.				
Ενσώματα πάγια	5.7	26.285.006	26.837.677	26.285.006	26.837.677
Επενδύσεις σε ακίνητα	5.8	247.500	275.000	247.500	275.000
Αύλα περιουσιακά στοιχεία	5.9	163.347	215.435	163.347	215.435
Μακροπρόθεσμες απαιτήσεις	5.11	42.184	38.793	42.184	38.793
		26.738.037	27.366.906	26.738.037	27.366.906
Κυκλοφορούντα περιουσιακά στοιχεία					
Αποθέματα	5.12	2.354.044	2.692.294	2.354.044	2.692.294
Πελάτες (ανοικτό υπόλοιπο)	5.13	3.631.703	1.608.616	3.631.703	1.855.575
Πελάτες (καλυμμένο με επιταγές)	5.13	2.211.307	3.349.742	2.211.307	3.349.742
Λοιπές απαιτήσεις	5.13	380.912	910.448	376.952	907.553
Χρηματοοικονομικά περιουσιακά στοιχεία αποτιμώμενα στην εύλογη αξία μεσω αποτελεσμάτων	5.14	20.026	19.507	20.026	19.507
Ταμιακά διαθέσιμα και ισοδύναμα	5.15	2.561.560	4.468.309	2.557.981	4.464.168
		11.159.553	13.048.916	11.152.014	13.288.839
Σύνολο ενεργητικού		37.897.590	40.415.822	37.890.051	40.655.745
ΙΔΙΑ ΚΕΦΑΛΑΙΑ					
Ίδια κεφάλαια αποδιδόμενα στους μετόχους της μητρικής					
Μετοχικό Κεφάλαιο	5.16	15.747.184	15.747.184	15.747.184	15.747.184
Υπέρ το άρτιο	5.16	31.953.519	31.953.519	31.953.519	31.953.519
Αποθεματικά εύλογης αξίας	5.17	2.615.271	2.615.271	2.615.271	2.615.271
Λοιπά αποθεματικά	5.18	217.200	217.200	217.200	217.200
Αποτελέσματα εις νέον		(31.052.442)	(31.047.065)	(30.987.584)	(30.729.263)
		19.480.733	19.486.110	19.545.591	19.803.912
Μη ελεγχόμενες συμμετοχές		-	-	-	-
Σύνολο Ιδίων κεφαλαίων		19.480.733	19.486.110	19.545.591	19.803.912
ΥΠΟΧΡΕΩΣΕΙΣ					
Μακροπρόθεσμες υποχρεώσεις					
Μακροπρόθεσμα δάνεια	5.19	5.440.371	3.919.357	5.440.371	3.919.357
Αναβαλλόμενος φόρος εισοδήματος	5.20	1.844.596	1.876.529	1.844.596	1.876.529
Προβλέψεις για παροχές στους εργαζόμενους	5.21	544.324	518.510	544.324	518.510
Λοιπές προβλέψεις	5.22	133.000	133.000	133.000	133.000
Επιχορηγήσεις περιουσιακών στοιχείων	5.23	2.056.048	1.468.940	2.056.048	1.468.940
		10.018.339	7.916.335	10.018.339	7.916.335
Βραχυπρόθεσμες υποχρεώσεις					
Προμηθευτές	5.24	4.155.188	5.280.633	4.082.791	5.202.754
Λοιπές υποχρεώσεις	5.24	788.636	756.600	788.636	756.600
Βραχυπρόθεσμα δάνεια	5.19	3.454.694	6.976.144	3.454.694	6.976.144
		8.398.518	13.013.376	8.326.121	12.935.498
Σύνολο υποχρεώσεων		18.416.857	20.929.711	18.344.460	20.851.833
Σύνολο Ιδίων κεφαλαίων και Υποχρεώσεων		37.897.590	40.415.822	37.890.051	40.655.745

Οι σημειώσεις που παρατίθενται στις σελίδες 38 έως 86 αποτελούν αναπόσπαστο μέρος των οικονομικών καταστάσεων.

Οικονομικές καταστάσεις σύμφωνα με τα ΔΠΧΑ
31 Δεκεμβρίου 2012
(Όλα τα ποσά σε Ευρώ)

2. Κατάσταση Συνολικού εισοδήματος (κατά λειτουργία)

		ΟΜΙΛΟΣ		ΕΤΑΙΡΕΙΑ	
		01.01- 31.12.2012	01.01- 31.12.2011	01.01- 31.12.2012	01.01- 31.12.2011
Πωλήσεις	5.25	16.114.931	14.460.902	16.114.931	14.460.902
Κόστος πωλήσεων	5.26	(12.564.945)	(11.403.855)	(12.564.945)	(11.403.855)
Μικτό κέρδος		3.549.986	3.057.047	3.549.986	3.057.047
Άλλα έσοδα	5.27	797.425	971.266	551.666	638.845
Έξοδα διαθέσεως	5.28	(2.097.645)	(2.261.569)	(2.097.645)	(2.261.569)
Έξοδα διοικήσεως	5.28	(1.495.446)	(1.829.238)	(1.478.653)	(1.813.860)
Έξοδα έρευνας & ανάπτυξης	5.28	(42.021)	-	(42.021)	-
Άλλα έξοδα	5.29	(182.575)	(47.666)	(206.800)	(48.292)
Χρηματοοικονομικό κόστος (καθαρό)	5.30	(567.034)	(535.451)	(566.787)	(535.214)
Ζημιές προ φόρων		(37.310)	(645.611)	(290.254)	(963.042)
Φόρος εισοδήματος	5.31	31.933	(148.444)	31.933	(148.444)
Καθαρές ζημιές χρήσης (Α)		(5.377)	(794.055)	(258.321)	(1.111.486)
Λοιπά Συνολικά Εισοδήματα					
Φόρος αύξησης μετοχικού κεφαλαίου		-	1.618	-	1.618
Μείωση αποθεματικών από αναπροσαρμογή αξίας ακινήτων, μετά φόρων.					
Λοιπά συνολικά εισοδήματα μετά από φόρους (Β)		-	1.618	-	1.618
Συγκεντρωτικά συνολικά εισοδήματα μετά από φόρους (Α+Β)		(5.377)	(792.437)	(258.321)	(1.109.868)
Κατανέμονται σε:					
Καθαρές Ζημιές χρήσης					
Ιδιοκτήτες μητρικής		(5.377)	(794.055)	(258.321)	(1.111.486)
Μη ελέγχουσες συμμετοχές		-	-	-	-
Συγκεντρωτικά συνολικά εισοδήματα					
Ιδιοκτήτες μητρικής		(5.377)	(792.437)	(258.321)	(1.109.868)
Μη ελέγχουσες συμμετοχές		-	-	-	-
Κέρδη/(ζημιές) μετά από φόρους ανά μετοχή	5.32	-0,0001	-0,0156	-0,0051	-0,0219

Οι σημειώσεις που παρατίθενται στις σελίδες 38 έως 86 αποτελούν αναπόσπαστο μέρος των οικονομικών καταστάσεων.

Οικονομικές καταστάσεις σύμφωνα με τα ΔΠΧΑ

31 Δεκεμβρίου 2012

(Όλα τα ποσά σε Ευρώ)

3. Κατάσταση μεταβολών Ιδίων Κεφαλαίων

ΟΜΙΛΟΣ	ΑΠΟΔΙΔΟΜΕΝΑ ΣΤΟΥΣ ΜΕΤΟΧΟΥΣ ΤΗΣ ΜΗΤΡΙΚΗΣ						Σύνολο	Σύνολο Ιδίων Κεφαλαίων
	Μετοχικό κεφάλαιο	Υπέρ το άρτιο	Αποθεματικά εύλογης αξίας	Συναλλαγμ. διαφορές	Λοιπά αποθεματικά	Αποτελέσματα εις νέον		
Υπόλοιπα 1.1.2011	15.747.184	31.951.901	2.615.271		217.200	(30.253.010)	20.278.546	20.278.546
Καθαρές ζημιές χρήσης						(794.055)	(794.055)	(794.055)
- Φόρος αύξησης μετοχικού κεφαλαίου		1.618					1.618	1.618
Συγκεντρωτικά συνολικά εισοδήματα μετά από φόρους	-	1.618	-	-	-	(794.055)	(792.437)	(792.437)
Υπόλοιπα 31.12.2011	15.747.184	31.953.519	2.615.271	-	217.200	(31.047.065)	19.486.110	19.486.110
Υπόλοιπα 1.1.2012	15.747.184	31.953.519	2.615.271	-	217.200	(31.047.065)	19.486.110	19.486.110
Καθαρές ζημιές χρήσης						(5.377)	(5.377)	(5.377)
- Φόρος αύξησης μετοχικού κεφαλαίου							-	-
Συγκεντρωτικά συνολικά εισοδήματα μετά από φόρους	-	-	-	-	-	(5.377)	(5.377)	(5.377)
Εκκαθάριση θυγατρικής							-	-
Υπόλοιπα 31.12.2012	15.747.184	31.953.519	2.615.271	-	217.200	(31.052.442)	19.480.733	19.480.733

Οι σημειώσεις που παρατίθενται στις σελίδες 38 έως 86 αποτελούν αναπόσπαστο μέρος των οικονομικών καταστάσεων.

Οικονομικές καταστάσεις σύμφωνα με τα ΔΠΧΑ
31 Δεκεμβρίου 2012
(Όλα τα ποσά σε Ευρώ)

ΕΤΑΙΡΕΙΑ	Μετοχικό κεφάλαιο	Υπέρ το άρτιο	Αποθεματικά εύλογης αξίας	Λοιπά αποθεματικά	Αποτελέσματα εις νέον	Σύνολο
Υπόλοιπα 1.1.2011	15.747.184	31.951.901	2.615.271	217.200	(29.617.777)	20.913.780
Καθαρές ζημιές χρήσης					(1.111.486)	(1.111.486)
- Φόρος αύξησης μετοχικού κεφαλαίου		1.618				1.618
Συγκεντρωτικά συνολικά εισοδήματα μετά από φόρους	-	1.618	-	-	(1.111.486)	(1.109.868)
Υπόλοιπα 31.12.2011	15.747.184	31.953.519	2.615.271	217.200	(30.729.263)	19.803.912
Υπόλοιπα 1.1.2012	15.747.184	31.953.519	2.615.271	217.200	(30.729.263)	19.803.912
Καθαρές ζημιές χρήσης					(258.321)	(258.321)
Συγκεντρωτικά συνολικά εισοδήματα μετά από φόρους	-	-	-	-	(258.321)	(258.321)
Υπόλοιπα 31.12.2012	15.747.184	31.953.519	2.615.271	217.200	(30.987.584)	19.545.591

Οι σημειώσεις που παρατίθενται στις σελίδες 38 έως 86 αποτελούν αναπόσπαστο μέρος των οικονομικών καταστάσεων.

4. Καταστάσεις Ταμειακών Ροών (Εμμεση Μέθοδος)

	ΟΜΙΛΟΣ		ΕΤΑΙΡΕΙΑ		
	01.01- 31.12.2012	01.01- 31.12.2011	01.01- 31.12.2012	01.01- 31.12.2011	
<u>Λειτουργικές δραστηριότητες</u>					
Ζημιές προ φόρων	(37.310)	(645.611)	(290.254)	(963.042)	
Πλέον / (μείον) προσαρμογές για:					
Αποσβέσεις	5.7, 5.9	1.340.853	1.653.102	1.340.853	1.653.102
Προβλέψεις		(287.010)	(588.804)	(9.380)	(341.845)
Διαγραφή συμμετοχής		-	-	-	18.000
Αποσβέσεις επιχορηγήσεων	5.23	(366.141)	(88.239)	(366.141)	(88.239)
(Εσοδα) / Έξοδα επενδύσεων		26.981	-	26.981	-
Χρηματοοικονομικό κόστος - (καθαρό)	5.30	566.787	535.451	566.787	535.214
		<u>1.244.159</u>	<u>865.898</u>	<u>1.268.844</u>	<u>813.188</u>
Πλέον/ μείον προσαρμογές για μεταβολές λογαριασμών κεφαλαίου κίνησης ή που σχετίζονται με τις λειτουργικές δραστηριότητες:					
Μείωση / (αύξηση) αποθεμάτων		421.865	(287.425)	421.865	(287.425)
Μείωση / (αύξηση) απαιτήσεων		(159.969)	(275.746)	(158.904)	(766.770)
(Μείωση) / αύξηση υποχρεώσεων (πλην τραπεζών)		(1.062.738)	(430.318)	(1.087.926)	117.374
Μείον:					
Χρεωστικοί τόκοι και συναφή έξοδα καταβλημένα		(612.517)	(554.019)	(612.517)	(553.782)
Καταβλημένοι φόροι		-	2.023	-	2.023
Σύνολο εισροών / (εκροών) από λειτουργικές δραστηριότητες (α)		<u>(169.200)</u>	<u>(679.587)</u>	<u>(168.638)</u>	<u>(675.391)</u>
<u>Επενδυτικές δραστηριότητες</u>					
Αγορά ενσώματων και άυλων παγίων στοιχείων		(744.312)	(618.896)	(744.312)	(618.896)
Αγορά χρηματοοικονομικών στοιχείων		-	(15.364)	-	(15.364)
Εισπράξεις από πωλήσεις ενσώματων και άυλων παγίων		8.219	19.001	8.219	19.001
Σύνολο εισροών / (εκροών) από επενδυτικές δραστηριότητες (β)		<u>(736.093)</u>	<u>(615.259)</u>	<u>(736.093)</u>	<u>(615.259)</u>
<u>Χρηματοδοτικές δραστηριότητες</u>					
Εισπράξεις από εκδοθέντα / αναληφθέντα δάνεια		55.881	1.517.223	55.881	1.517.223
Είσπραξη επιχορήγησης		953.250	-	953.250	-
Εξοφλήσεις δανείων		(1.693.773)	(537.702)	(1.693.773)	(537.702)
Εξοφλήσεις υποχρεώσεων από χρηματοδοτικές μισθώσεις (χρεολύσια)		(316.814)	(483.613)	(316.814)	(483.613)
Σύνολο εισροών / (εκροών) από χρηματοδοτικές δραστηριότητες (γ)		<u>(1.001.456)</u>	<u>495.908</u>	<u>(1.001.456)</u>	<u>495.908</u>
Καθαρή αύξηση / (μείωση) στα ταμειακά διαθέσιμα και ισοδύναμα περιόδου (α)+(β)+(γ)		<u>(1.906.749)</u>	<u>(798.938)</u>	<u>(1.906.187)</u>	<u>(794.742)</u>
Ταμειακά διαθέσιμα και ισοδύναμα στην έναρξη της χρήσης	5.15	4.468.309	5.267.247	4.464.168	5.258.910
Ταμειακά διαθέσιμα και ισοδύναμα στη λήξη της χρήσης	5.15	<u>2.561.560</u>	<u>4.468.309</u>	<u>2.557.981</u>	<u>4.464.168</u>

Οι σημειώσεις που παρατίθενται στις σελίδες 38 έως 86 αποτελούν αναπόσπαστο μέρος των οικονομικών καταστάσεων.

5. Σημειώσεις επί των Οικονομικών καταστάσεων

5.1. Γενικές πληροφορίες

Η ΠΑΠΟΥΤΣΑΝΗΣ Α.Β.Ε.Ε. ιδρύθηκε το 1960 και δραστηριοποιείται στην παραγωγή, εισαγωγή, εξαγωγή, προώθηση (Marketing) και εν γένει εμπορία καταναλωτικών αγαθών, όπως ειδών σαπυνοποιίας, προϊόντων καλλυντικών και άλλων ειδών προσωπικής περιποίησης, καθώς και των πρώτων υλών παρασκευής αυτών, και λοιπά.

Οι εγκαταστάσεις της εταιρείας ευρίσκονται στο 71^ο χλμ της Εθνικής οδού Αθηνών-Λαμίας στην περιοχή Ριτσώνας Ν. Ευβοίας.

Η εταιρεία ΠΑΠΟΥΤΣΑΝΗΣ Α.Β.Ε.Ε. έχει την μορφή της Ανωνύμου Εταιρείας και σαν έδρα της Εταιρείας ορίζεται ο Δήμος Αυλίδας του Νομού Ευβοίας. Το site είναι: www.papoutsanis.gr και είναι εισηγμένη στο Χρηματιστήριο. Οι εν λόγω οικονομικές καταστάσεις εγκρίθηκαν από το Διοικητικό Συμβούλιο την 27^η Φεβρουαρίου 2013.

5.2. Δομή του Ομίλου

Ο Όμιλος ΠΑΠΟΥΤΣΑΝΗΣ απαρτίζεται από τις εξής εταιρείες:

Επωνυμία	Έδρα	Ποσοστό Συμμετοχής	
		Άμεσο	Εμμεσο
Παπουτσάνης Α.Β.Ε.Ε.	Δήμος Αυλίδος	Μητρική	
Ρίλις Εμπορική Α.Ε.	Δήμος Αυλίδος	100%	

Η Μητρική Εταιρεία ΠΑΠΟΥΤΣΑΝΗΣ Α.Β.Ε.Ε. χαρακτηρίζεται ως πλήρως καθετοποιημένη βιομηχανία παραγωγής σαπυνιών και προϊόντων προσωπικής περιποίησης, για το καταναλωτικό κοινό, ξενοδοχεία, κλπ.

Η ΡΙΛΙΣ Εμπορική Α.Ε. που ήταν εταιρεία διανομής των καταναλωτικών αγαθών της μητρικής εταιρείας και της Olympus Foods Α.Β.Ε.Ε. στην ελληνική αγορά, διέκοψε τη χρήση 2008 τη δραστηριότητά της, χωρίς μέχρι σήμερα να έχουν ληφθεί οριστικές αποφάσεις για το μέλλον της.

Στις 31 Αυγούστου 2011 πραγματοποιήθηκε η οριστική διακοπή της Π.Δ. ΠΑΠΟΥΤΣΑΝΗΣ ΜΟΝΟΠΡΟΣΩΠΗ Ε.Π.Ε.

5.3. Σύνοψη σημαντικών λογιστικών αρχών

Οι βασικές λογιστικές αρχές που εφαρμόστηκαν κατά τη σύνταξη των οικονομικών καταστάσεων περιγράφονται παρακάτω. Αυτές οι αρχές έχουν εφαρμοσθεί με συνέπεια για όλες τις περιόδους που παρουσιάζονται, εκτός εάν αναφέρεται διαφορετικά.

5.3.1. Πλαίσιο κατάρτισης των οικονομικών καταστάσεων

Οι παρούσες ετήσιες εταιρικές και ενοποιημένες οικονομικές καταστάσεις έχουν συνταχθεί από τη διοίκηση σύμφωνα με τα Διεθνή Πρότυπα Χρηματοοικονομικής Αναφοράς (ΔΠΧΑ) που έχουν εκδοθεί από το Συμβούλιο Διεθνών Λογιστικών Προτύπων (ΣΔΛΠ) και τις Διεργασίες της Επιτροπής Διεργασιών των Διεθνών Προτύπων Χρηματοοικονομικής Πληροφόρησης, όπως έχουν υιοθετηθεί από την

Ευρωπαϊκή Ένωση, και παρουσιάζουν την οικονομική θέση της εταιρείας ΠΑΠΟΥΤΣΑΝΗΣ Α.Β.Ε.Ε. και της θυγατρικής αυτής, τη χρηματοοικονομική τους επίδοση και τις ταμειακές ροές τους με βάση την αρχή της συνεχούς λειτουργίας της επιχείρησης λαμβάνοντας υπόψη τους μακροοικονομικούς και μικροοικονομικούς παράγοντες και την επίδρασή τους στις επιχειρησιακές δραστηριότητες.

Οι οικονομικές καταστάσεις έχουν συνταχθεί με βάση την αρχή του ιστορικού κόστους με εξαίρεση τα κτίρια και οικόπεδα, τα επενδυτικά ακίνητα και τα χρηματοοικονομικά στοιχεία σε εύλογη αξία μέσω αποτελεσμάτων που επιμετρώνται στην εύλογη αξία. Η σύνταξη των ετησίων οικονομικών καταστάσεων, σύμφωνα με τα ΔΠΧΑ απαιτεί τη χρήση ορισμένων λογιστικών εκτιμήσεων και παραδοχών. Επίσης, απαιτεί την άσκηση κρίσης από τη Διοίκηση κατά τη διαδικασία εφαρμογής των λογιστικών αρχών της Εταιρείας.

5.3.2. *Εγγώριο δημόσιο χρέος και ρευστότητα.*

Εγγώριο Δημόσιο χρέος

Αποτέλεσμα της οικονομικής κρίσης είναι η ανασφάλεια που επικρατεί στις παρούσες διεθνείς χρηματοπιστωτικές αγορές. Η δέσμευση της ελληνικής κυβέρνησης για την εφαρμογή των απαραίτητων μέτρων που θα συμβάλουν στην ανάκαμψη της χώρας καθώς και στη μείωση του Δημοσίου χρέους κρίνεται απαραίτητη για την ανάκαμψη της Ελληνικής οικονομίας.

Εγγώριο τραπεζικό σύστημα και ρευστότητα

Το PSI επέφερε αρνητικά αποτελέσματα στις ελληνικές τράπεζες. Η ακριβής αναδιάρθρωση της κεφαλαιακής δομής για κάθε τράπεζα δεν έχει ακόμη ολοκληρωθεί. Από την άλλη η μείωση της ανασφάλειας από τις εξελίξεις στην ελληνική οικονομία αναμένεται να επιφέρουν θετική επίδραση στη συνολική διαθεσιμότητα πίστωσης των ελληνικών επιχειρηματικών ομολόγων υψηλής πιστοληπτικής διαβάθμισης. Παρόλα αυτά, οι επιπτώσεις στην ελληνική οικονομία από οποιαδήποτε διαδικασία απομόχλευσης αναμένεται να εμφανιστούν τους επόμενους 12 μήνες και θα επηρεάσουν άμεσα την εταιρεία και τους εμπορικούς συνεργάτες της. Η διοίκηση θα επιβλέπει συνεχώς την κατάσταση και θα αντιδράσει ανάλογα προκειμένου να διασφαλίσει τη συνέχιση των επιχειρησιακών δραστηριοτήτων της.

5.3.3. *Κίνδυνος μη συνέχισης της δραστηριότητας*

Αξιολογήθηκαν τα γεγονότα, οι συνθήκες και σχετικοί επιχειρηματικοί κίνδυνοι που θα μπορούσαν να δημιουργήσουν σοβαρή αμφιβολία για τη δυνατότητα συνέχισης της δραστηριότητας της εταιρείας κατά την επόμενη χρήση. Καθώς ο Όμιλος εμφανίζει σημαντικά ταμειακά διαθέσιμα, σημαντικά θετικό κεφάλαιο κίνησης, οι λειτουργικές ταμειακές ροές παραμένουν αρνητικές, αλλά σημαντικά βελτιωμένες (από 0,68 σε 0,17 εκατ. Ευρώ) και σε συνδυασμό με τις χαμηλές ανάγκες ροών για επενδυτικές δραστηριότητες ο κίνδυνος μη συνέχισης δραστηριότητας δεν υφίσταται. Επίσης η Εταιρεία εντός του 2012 μετέτρεψε μέρος των βραχυπρόθεσμων δανειακών υποχρεώσεων της σε μακροπρόθεσμες και ο καθαρός τραπεζικός δανεισμός της ανέρχεται σε 6,3 εκατ. ευρώ που αντιστοιχεί στο 39% του κύκλου εργασιών της.

Όπως εκτιμήθηκε και αποτυπώνεται πλήρως στις οικονομικές καταστάσεις, οι παράγοντες κινδύνου μη συνέχισης δραστηριότητας αντιμετωπίστηκαν αποτελεσματικά

την τελευταία τριετία, ώστε να εξασφαλισθεί η απρόσκοπτη λειτουργία της επιχείρησης και του ομίλου και κατά την επόμενη χρήση.

5.3.4. *Νέα πρότυπα, τροποποιήσεις προτύπων και διερμηνείες*

Συγκεκριμένα νέα πρότυπα, τροποποιήσεις προτύπων και διερμηνείες έχουν εκδοθεί, τα οποία είναι υποχρεωτικά για λογιστικές περιόδους που ξεκινούν κατά τη διάρκεια της παρούσας χρήσης ή μεταγενέστερα. Η εκτίμηση του Ομίλου σχετικά με την επίδραση από την εφαρμογή αυτών των νέων προτύπων, τροποποιήσεων και διερμηνειών παρατίθεται παρακάτω.

Υιοθέτηση Νέων και Αναθεωρημένων Διεθνών Προτύπων

Νέα πρότυπα, τροποποιήσεις προτύπων και διερμηνείες έχουν εκδοθεί και είναι υποχρεωτικής εφαρμογής για τις ετήσιες λογιστικές περιόδους που ξεκινούν την 1η Ιανουαρίου 2012 ή μεταγενέστερα.

Η εκτίμηση της Εταιρείας και του Ομίλου σχετικά με την επίδραση από την εφαρμογή αυτών των νέων προτύπων, τροποποιήσεων και διερμηνειών παρατίθεται παρακάτω.

Πρότυπα και Διερμηνείες υποχρεωτικά για την τρέχουσα οικονομική χρήση 2012

ΔΠΧΑ 7 (Τροποποίηση) «Χρηματοπιστωτικά Μέσα: Γνωστοποιήσεις-Μεταβιβάσεις χρηματοοικονομικών περιουσιακών στοιχείων»

(ΚΑΝΟΝΙΣΜΟΣ (ΕΚ) αριθ. 1205/2011 ΤΗΣ ΕΠΙΤΡΟΠΗΣ της 22ης Νοεμβρίου 2011, L 305/23.11.2011)

Εφαρμόζεται για ετήσιες λογιστικές περιόδους που ξεκινούν την ή μετά την 1 Ιουλίου 2011. Η εφαρμογή νωρίτερα επιτρέπεται.

Οι τροποποιήσεις αυτές έχουν ως στόχο να βοηθήσουν τους χρήστες οικονομικών καταστάσεων να αξιολογήσουν καλύτερα τους κινδύνους που συνδέονται με τις μεταβιβάσεις χρηματοοικονομικών περιουσιακών στοιχείων και το αποτέλεσμα των κινδύνων αυτών στην οικονομική θέση μιας οντότητας. Σκοπός τους είναι να προωθηθεί η διαφάνεια στην αναφορά των συναλλαγών σχετικά με τις μεταβιβάσεις, ιδίως εκείνων που συνεπάγονται τιτλοποίηση χρηματοοικονομικών περιουσιακών στοιχείων. Με την τροποποίηση ευθυγραμμίζονται σε γενικές γραμμές οι σχετικές απαιτήσεις γνωστοποίησης των Διεθνών Προτύπων Χρηματοοικονομικής Αναφοράς (ΔΠΧΑ) και των Αμερικάνικων γενικώς παραδεκτών λογιστικών αρχών (GAAP). Η παραπάνω τροποποίηση δεν έχει καμία επίπτωση στις οικονομικές καταστάσεις της Εταιρείας και του Ομίλου.

Οι κατωτέρω δύο τροποποιήσεις προτύπων έχουν εφαρμογή στην τρέχουσα χρήση 2012. Ωστόσο εγκρίθηκαν από την Ευρωπαϊκή Ένωση στις 11 Δεκεμβρίου 2012 και εφαρμόζονται υποχρεωτικά το αργότερο, από την ημερομηνία έναρξης του πρώτου οικονομικού έτους που αρχίζει από την ημερομηνία αυτή ή μεταγενέστερα.

ΔΠΧΑ 1 (Τροποποίηση) «Πρώτη εφαρμογή των διεθνών προτύπων χρηματοοικονομικής αναφοράς – Σοβαρός υπερπληθωρισμός και άρση καθορισμένων ημερομηνιών για υιοθετούντες για πρώτη φορά»

(ΚΑΝΟΝΙΣΜΟΣ (ΕΚ) αριθ. 1255/2012 ΤΗΣ ΕΠΙΤΡΟΠΗΣ της 11ης Δεκεμβρίου 2012, L 360/29.12.2012)

Εφαρμόζεται για ετήσιες λογιστικές περιόδους που ξεκινούν την ή μετά την 1 Ιουλίου 2011.

Την 20.12.2010 το Συμβούλιο των Διεθνών Λογιστικών Προτύπων εξέδωσε τροποποίηση στο ΔΠΧΑ 1 σύμφωνα με την οποία μία εταιρία που για πρώτη φορά εφαρμόζει τα ΔΠΧΑ και το λειτουργικό της νόμισμα είναι νόμισμα υπερπληθωριστικής οικονομίας θα πρέπει να καθορίσει αν κατά την ημερομηνία μετάβασης οι συνθήκες πληθωρισμού έχουν «ομαλοποιηθεί». Αν οι συνθήκες έχουν «ομαλοποιηθεί», δύναται να κάνει χρήση της εξαίρεσης να αποτιμήσει τα περιουσιακά στοιχεία και τις υποχρεώσεις που διαθέτει πριν την «ομαλοποίηση» του νομίσματος, στην εύλογη αξία κατά την ημερομηνία μετάβασης στα ΔΠΧΑ και να χρησιμοποιήσει την αξία αυτή ως το τεκμαρτό κόστος των στοιχείων αυτών στον ισολογισμό έναρξης. Στην περίπτωση που η ημερομηνία «ομαλοποίησης» του νομίσματος τοποθετείται κατά τη συγκριτική περίοδο, η εταιρία δύναται να παρουσιάσει ως συγκριτική μία περίοδο μικρότερη των 12 μηνών. Επίσης καταργούνται οι συγκεκριμένες ημερομηνίες (1.1.2004 και 25.10.2002) που ορίζει το πρότυπο αναφορικά με τις εξαιρέσεις που προβλέπονται για τη παύση αναγνώρισης και την αποτίμηση στην εύλογη αξία κατά την αρχική αναγνώριση, των χρηματοοικονομικών μέσων. Οι ημερομηνίες αυτές αντικαθίστανται από τη φράση «ημερομηνία μετάβασης στα ΔΠΧΑ».

Η ανωτέρω τροποποίηση δεν έχει εφαρμογή στις οικονομικές καταστάσεις της Εταιρείας και του Ομίλου.

ΔΛΠ 12 (Τροποποίηση) «Φόροι εισοδήματος – Αναβαλλόμενος φόρος: Ανάκτηση υποκείμενων περιουσιακών στοιχείων»

(ΚΑΝΟΝΙΣΜΟΣ (ΕΚ) αριθ. 1255/2012 ΤΗΣ ΕΠΙΤΡΟΠΗΣ της 11ης Δεκεμβρίου 2012, L 360/29.12.2012)

Εφαρμόζεται για ετήσιες λογιστικές περιόδους που ξεκινούν την ή μετά την 1η Ιανουαρίου 2012.

Το ΔΛΠ 12 απαιτεί η οικονομική οντότητα να αποτιμά τον αναβαλλόμενο φόρο που σχετίζεται με ένα περιουσιακό στοιχείο ανάλογα με το αν η οντότητα αναμένει να ανακτήσει τη λογιστική αξία του περιουσιακού στοιχείου μέσω χρήσης ή μέσω πώλησης. Μπορεί να είναι δύσκολο και υποκειμενικό να εκτιμηθεί κατά πόσο η ανάκτηση θα πραγματοποιηθεί με τη χρήση ή μέσω πώλησης, όταν το περιουσιακό στοιχείο αποτιμάται με τη μέθοδο της εύλογης αξίας του ΔΛΠ 40 «Επενδύσεις σε Ακίνητα». Η τροπολογία παρέχει μια πρακτική λύση στο πρόβλημα με την εισαγωγή της υπόθεσης ότι η ανάκτηση της λογιστικής αξίας θα πραγματοποιηθεί υπό φυσιολογικές συνθήκες μέσω πώλησης. Η Εταιρεία και ο Όμιλος δεν αναμένουν ότι αυτή η τροποποίηση, όταν υιοθετηθεί από την ευρωπαϊκή ένωση, θα έχει σημαντική επίδραση στις οικονομικές καταστάσεις.

Πρότυπα και Διερμηνείες υποχρεωτικά για περιόδους που ξεκινούν την ή μετά από την 1 Ιανουαρίου 2013 και δεν έχουν εφαρμοστεί νωρίτερα από την Εταιρεία (ή και τον Όμιλο)

Τα παρακάτω νέα πρότυπα, τροποποιήσεις προτύπων και διερμηνείες έχουν εκδοθεί αλλά είναι υποχρεωτικά για περιόδους που ξεκινούν την ή μετά από την 1 Ιανουαρίου 2013. Η Εταιρεία (ή και ο Όμιλος) δεν έχει εφαρμόσει νωρίτερα τα κατωτέρω πρότυπα και μελετά την επίδραση τους στις οικονομικές καταστάσεις.

ΔΠΧΑ 1 «Πρώτη εφαρμογή των διεθνών προτύπων χρηματοοικονομικής αναφοράς-Κρατικά Δάνεια»

Εφαρμόζεται για ετήσιες λογιστικές περιόδους που ξεκινούν την ή μετά την 1η Ιανουαρίου 2013.

Την 13.3.2012 το Συμβούλιο των Διεθνών Λογιστικών Προτύπων εξέδωσε τροποποίηση στο ΔΠΧΑ 1 σύμφωνα με την οποία, κατά την πρώτη εφαρμογή των ΔΠΧΑ, μία εταιρία δεν θα πρέπει να εφαρμόσει αναδρομικά τις απαιτήσεις των ΔΠΧΑ 9 (ή ΔΛΠ 39) και ΔΛΠ 20 αναφορικά με τα υφιστάμενα, κατά την ημερομηνία της μετάβασης, δάνεια που έχει λάβει από το κράτος και κατά συνέπεια δεν θα πρέπει να αναγνωρίσει ως κρατική χορηγία το όφελος από το γεγονός ότι το δάνειο έχει χορηγηθεί με επιτόκιο χαμηλότερο από εκείνο της αγοράς. Συνεπώς, στην περίπτωση που το εν λόγω δάνειο δεν είχε αναγνωριστεί και αποτιμηθεί πριν τη μετάβαση στα ΔΠΧΑ κατά τρόπο συνεπή με τα ΔΠΧΑ, η εταιρία θα πρέπει να θεωρήσει ως λογιστική του αξία κατά την ημερομηνία της μετάβασης τη λογιστική αξία που είχε το δάνειο με βάση τα προηγούμενα λογιστικά πρότυπα. Ωστόσο, μία εταιρία που υιοθετεί για πρώτη φορά τα ΔΠΧΑ δύναται να εφαρμόσει αναδρομικά τα ΔΠΧΑ 9 (ή ΔΛΠ 39) και ΔΛΠ 20 για τα κρατικά δάνεια που χορηγήθηκαν πριν την ημερομηνία της μετάβασης, με την προϋπόθεση ότι η απαιτούμενη πληροφόρηση υφίσταντο κατά την ημερομηνία αρχικής αναγνώρισης των δανείων αυτών. Η τροποποίηση δεν έχει υιοθετηθεί από την ευρωπαϊκή Ένωση, ενώ δεν έχει εφαρμογή στις οικονομικές καταστάσεις της Εταιρείας και του Ομίλου.

ΔΠΧΑ 7 (Τροποποίηση) «Χρηματοπιστωτικά Μέσα: Γνωστοποιήσεις»

Εφαρμόζεται στις ετήσιες λογιστικές περιόδους που ξεκινούν την ή μετά την 1η Ιανουαρίου 2015. Η εφαρμογή νωρίτερα επιτρέπεται.

Την 16.12.2011, το Συμβούλιο των Διεθνών Λογιστικών Προτύπων εξέδωσε την τροποποίηση του ΔΠΧΑ 7 με την οποία προστέθηκαν στο πρότυπο γνωστοποιήσεις αναφορικά με τη μετάβαση στο ΔΠΧΑ 9. Η τροποποίηση δεν έχει υιοθετηθεί από την ευρωπαϊκή Ένωση. Η Εταιρεία και ο Όμιλος εξετάζει τις επιπτώσεις που θα έχει η υιοθέτηση της εν λόγω τροποποίησης στις οικονομικές του καταστάσεις.

ΔΠΧΑ 9 «Χρηματοοικονομικά μέσα»

Εφαρμόζεται στις ετήσιες λογιστικές περιόδους που ξεκινούν την ή μετά την 1η Ιανουαρίου 2015. Η εφαρμογή νωρίτερα επιτρέπεται.

Το ΔΠΧΑ 9 αποτελεί την πρώτη φάση στο έργο του ΣΔΛΠ (Συμβούλιο Διεθνών Λογιστικών Προτύπων) για την αντικατάσταση του ΔΛΠ 39 και αναφέρεται στην ταξινόμηση και επιμέτρηση των χρηματοοικονομικών περιουσιακών στοιχείων και χρηματοοικονομικών υποχρεώσεων. Το ΣΔΛΠ στις επόμενες φάσεις του έργου θα επεκτείνει το ΔΠΧΑ 9 έτσι ώστε να προστεθούν νέες απαιτήσεις για την απομείωση της αξίας και τη λογιστική αντιστάθμισης. Η Εταιρεία και ο Όμιλος βρίσκονται στη διαδικασία εκτίμησης της επίδρασης του ΔΠΧΑ 9 στις οικονομικές τους καταστάσεις. Η Εταιρεία και ο Όμιλος δεν μπορεί να εφαρμόσει το ΔΠΧΑ 9 νωρίτερα διότι αυτό δεν έχει υιοθετηθεί από την Ευρωπαϊκή Ένωση. Μόνο όταν υιοθετηθεί, θα αποφασιστεί εάν θα εφαρμοστεί νωρίτερα από την 1 Ιανουαρίου 2015.

ΔΠΧΑ 13 «Επιμέτρηση Εύλογης Αξίας»

(ΚΑΝΟΝΙΣΜΟΣ (ΕΚ) αριθ. 1255/2012 ΤΗΣ ΕΠΙΤΡΟΠΗΣ της 11ης Δεκεμβρίου 2012, L 360/29.12.2012)

Εφαρμόζεται στις ετήσιες λογιστικές περιόδους που ξεκινούν την ή μετά την 1η Ιανουαρίου 2013. Η εφαρμογή νωρίτερα επιτρέπεται.

Το ΔΠΧΑ 13 παρέχει νέες οδηγίες σχετικά με την επιμέτρηση της εύλογης αξίας και τις απαραίτητες γνωστοποιήσεις. Οι απαιτήσεις του προτύπου δεν διευρύνουν τη χρήση των εύλογων αξιών αλλά παρέχουν διευκρινίσεις για την εφαρμογή τους σε περίπτωση που η χρήση τους επιβάλλεται υποχρεωτικά από άλλα πρότυπα. Το ΔΠΧΑ 13 παρέχει ακριβή

ορισμό της εύλογης αξίας, καθώς και οδηγίες αναφορικά με την επιμέτρηση της εύλογης αξίας και τις απαραίτητες γνωστοποιήσεις, ανεξάρτητα από το πρότυπο με βάση το οποίο γίνεται χρήση των εύλογων αξιών. Επιπλέον, οι απαραίτητες γνωστοποιήσεις έχουν διευρυνθεί και καλύπτουν όλα τα περιουσιακά στοιχεία και τις υποχρεώσεις που επιμετρούνται στην εύλογη αξία και όχι μόνο τα χρηματοοικονομικά. Η Εταιρεία και ο Όμιλος βρίσκονται στη διαδικασία εκτίμησης της επίδρασης του ΔΠΧΑ 13 στις οικονομικές του καταστάσεις.

ΔΛΠ 1 (Τροποποίηση) «Παρουσίαση των Οικονομικών Καταστάσεων- Παρουσίαση των στοιχείων των λοιπών συνολικών εσόδων»

(ΚΑΝΟΝΙΣΜΟΣ (ΕΕ) αριθ. 475/2012 ΤΗΣ ΕΠΙΤΡΟΠΗΣ της 5^{ης} Ιουνίου 2012, L 146/6.6.2012)

Εφαρμόζεται για ετήσιες λογιστικές περιόδους που ξεκινούν την ή μετά την 1η Ιουλίου 2012.

Η κύρια αλλαγή που προκύπτει από την τροποποίηση είναι η απαίτηση από τις οικονομικές οντότητες να ομαδοποιούν τα στοιχεία που παρουσιάζονται στην Κατάσταση Λοιπών Συνολικών Εσόδων, ώστε να φαίνεται αν αυτά είναι δυνητικά ανακατατάξιμα στα κέρδη ή τις ζημίες σε μια μεταγενέστερη περίοδο .

Η Εταιρεία και ο Όμιλος θα εφαρμόσουν αυτή την τροποποίηση από την ημέρα που τίθεται σε εφαρμογή και δεν αναμένουν να έχει σημαντική επίδραση στις οικονομικές καταστάσεις.

ΔΛΠ 19 (Τροποποίηση) «Παροχές σε εργαζομένους»

(ΚΑΝΟΝΙΣΜΟΣ (ΕΕ) αριθ. 475/2012 ΤΗΣ ΕΠΙΤΡΟΠΗΣ της 5^{ης} Ιουνίου 2012, L 146/6.6.2012)

Εφαρμόζεται στις ετήσιες λογιστικές περιόδους που ξεκινούν την ή μετά την 1η Ιανουαρίου 2013. Η εφαρμογή νωρίτερα επιτρέπεται.

Τον Ιούνιο του 2011 το ΣΔΛΠ τροποποίησε το ΔΛΠ 19 καθώς καταργεί την επιλογή που επιτρέπει σε μια εταιρεία να αναβάλει κάποια κέρδη και ζημίες που προκύπτουν από συνταξιοδοτικά προγράμματα (προγράμματα καθορισμένων παροχών-«μέθοδος περιθωρίου»). Οι εταιρείες πλέον θα αναφέρουν αυτές τις αλλαγές όταν αυτές συμβαίνουν. Αυτό θα τις οδηγήσει στο να συμπεριλαμβάνουν τυχόν έλλειμμα ή πλεόνασμα σε ένα συνταξιοδοτικό πρόγραμμα στην κατάσταση οικονομικής θέσης. Επίσης, απαιτεί από τις επιχειρήσεις να συμπεριλαμβάνουν το κόστος υπηρεσίας και το χρηματοοικονομικό κόστος στα αποτελέσματα χρήσης και τις επανακαταμετρήσεις στα λοιπά συνολικά εισοδήματα. Η Εταιρεία και ο Όμιλος δεν αναμένουν ότι η τροποποίηση του ΔΛΠ 19 θα έχει σημαντική επίδραση στις οικονομικές καταστάσεις.

ΔΛΠ 32 (Τροποποίηση) «Χρηματοπιστωτικά μέσα: Παρουσίαση» και ΔΠΧΑ 7 (Τροποποίηση) «Χρηματοπιστωτικά Μέσα: Γνωστοποιήσεις-Συμψηφισμός χρηματοοικονομικών περιουσιακών στοιχείων και χρηματοοικονομικών υποχρεώσεων»

(ΚΑΝΟΝΙΣΜΟΣ (ΕΚ) αριθ. 1256/2012 ΤΗΣ ΕΠΙΤΡΟΠΗΣ της 13ης Δεκεμβρίου 2012, L 360/29.12.2012)

Εφαρμόζεται στις ετήσιες λογιστικές περιόδους που ξεκινούν την ή μετά την 1η Ιανουαρίου 2014. Η εφαρμογή νωρίτερα επιτρέπεται.

Η τροποποίηση στο ΔΛΠ 32 αφορά τις οδηγίες εφαρμογής του προτύπου σχετικά με τον συμψηφισμό ενός χρηματοοικονομικού περιουσιακού στοιχείου και μιας χρηματοοικονομικής υποχρέωσης και στο ΔΠΧΑ 7 τις σχετικές γνωστοποιήσεις .

ΕΔΔΠΧΑ 20 «Κόστος αποκάλυψης στη φάση της παραγωγής σε ορυχείο επιφανείας»

(ΚΑΝΟΝΙΣΜΟΣ (ΕΚ) αριθ. 1255/2012 ΤΗΣ ΕΠΙΤΡΟΠΗΣ της 11ης Δεκεμβρίου 2012, L 360/29.12.2012)

Εφαρμόζεται στις ετήσιες λογιστικές περιόδους που ξεκινούν την ή μετά την 1η Ιανουαρίου 2013. Η εφαρμογή νωρίτερα επιτρέπεται.

Η διερμηνεία αντιμετωπίζει λογιστικά το κόστος (stripping cost) που προκύπτει από τη δραστηριότητα απομάκρυνση άχρηστων υλικών σε εξορυκτικές εργασίες επιφάνειας, για να αποκτηθεί πρόσβαση σε μεταλλευτικά κοιτάσματα.

Ομάδα προτύπων σχετικά με τις ενοποιήσεις και τις από κοινού συμφωνίες

(ΚΑΝΟΝΙΣΜΟΣ (ΕΚ) αριθ. 1254/2012 ΤΗΣ ΕΠΙΤΡΟΠΗΣ της 11ης Δεκεμβρίου 2012, L 360/29.12.2012)

Τον Μάιο του 2011 το ΣΔΛΠ δημοσίευσε 3 νέα πρότυπα, τα ΔΠΧΑ 10 «Ενοποιημένες οικονομικές καταστάσεις», ΔΠΧΑ 11 «Σχήματα υπό κοινό έλεγχο» και ΔΠΧΑ 12 «Γνωστοποίηση συμμετοχών σε άλλες οντότητες» και τροποποίησε τα ΔΛΠ 27 «Ατομικές οικονομικές καταστάσεις» και ΔΛΠ 28 «Επενδύσεις σε συγγενείς επιχειρήσεις και κοινοπραξίες».

Τα νέα αυτά πρότυπα και οι ανωτέρω τροποποιήσεις, εγκρίθηκαν από την Ευρωπαϊκή Ένωση στις 11 Δεκεμβρίου 2012 και εφαρμόζονται υποχρεωτικά το αργότερο, από την ημερομηνία έναρξης του πρώτου οικονομικού τους έτους που αρχίζει την 1η Ιανουαρίου 2014 ή μετά από αυτήν. Επιτρέπεται η πρόωρη εφαρμογή τους μόνο εάν ταυτόχρονα εφαρμοστούν και τα πέντε. Ο Όμιλος βρίσκεται στη διαδικασία εκτίμησης της επίδρασης τους στις ενοποιημένες οικονομικές καταστάσεις. Οι κυριότεροι όροι των προτύπων είναι οι εξής:

ΔΛΠ 27 (τροποποιημένο) «Ατομικές Οικονομικές Καταστάσεις»

Το Πρότυπο αυτό δημοσιεύθηκε ταυτόχρονα με το ΔΠΧΑ 10 «Ενοποιημένες οικονομικές καταστάσεις». Τα δύο πρότυπα αντικαθιστούν το ΔΛΠ 27 «Ενοποιημένες και Ατομικές Οικονομικές Καταστάσεις». Το τροποποιημένο ΔΛΠ 27 περιέχει τις λογιστικές απαιτήσεις και τις απαιτήσεις γνωστοποιήσεων για επενδύσεις σε θυγατρικές, κοινοπραξίες και συγγενείς επιχειρήσεις όταν η οικονομική οντότητα καταρτίζει ατομικές οικονομικές καταστάσεις. Το Πρότυπο απαιτεί η οικονομική οντότητα που καταρτίζει ατομικές οικονομικές καταστάσεις να λογιστικοποιεί τις επενδύσεις στο κόστος ή σύμφωνα με το ΔΛΠ 39 ή ΔΠΧΑ 9 «Χρηματοοικονομικά Μέσα».

ΔΛΠ 28 (τροποποιημένο) «Συμμετοχές σε Συγγενείς Επιχειρήσεις και Κοινοπραξίες»

Το ΔΛΠ 28 «Επενδύσεις σε Συγγενείς επιχειρήσεις και Κοινοπραξίες» αντικαθιστά το ΔΛΠ 28 «Επενδύσεις σε Συγγενείς επιχειρήσεις». Ο σκοπός του Προτύπου είναι να ορίσει τον λογιστικό χειρισμό αναφορικά με τις επενδύσεις σε συγγενείς επιχειρήσεις και να παραθέσει τις απαιτήσεις για την εφαρμογή της μεθόδου της καθαρής θέσης κατά τη λογιστική των επενδύσεων σε συγγενείς και κοινοπραξίες, όπως αυτές ορίζονται στο ΔΠΧΑ 11 «Σχήματα υπό κοινό έλεγχο».

ΔΠΧΑ 10 «Ενοποιημένες Οικονομικές Καταστάσεις»

Το ΔΠΧΑ 10 θέτει τις αρχές για την παρουσίαση και την κατάρτιση των ενοποιημένων οικονομικών καταστάσεων, όταν μία οντότητα ελέγχει μία ή περισσότερες άλλες οντότητες. Το ΔΠΧΑ 10 αντικαθιστά τις απαιτήσεις ενοποίησης που περιλαμβάνονταν

στο ΔΛΠ 27 «Ενοποιημένες και Ατομικές Οικονομικές Καταστάσεις» και στη Διερμηνεία 12 «Ενοποίηση - οικονομικές οντότητες ειδικού σκοπού». Το ΔΠΧΑ 10 στηρίζεται στις υφιστάμενες αρχές, προσδιορίζοντας την έννοια του ελέγχου ως τον καθοριστικό παράγοντα για το αν η οικονομική οντότητα θα πρέπει να συμπεριληφθεί στις ενοποιημένες οικονομικές καταστάσεις της μητρικής εταιρείας. Το πρότυπο παρέχει πρόσθετες οδηγίες για να βοηθήσει στον προσδιορισμό του ελέγχου, όπου αυτό είναι δύσκολο να εκτιμηθεί.

ΔΠΧΑ 11 «Σχήματα υπό κοινό έλεγχο»

Το ΔΠΧΑ 11 αντικαθιστά το ΔΛΠ 31 «Συμμετοχές σε κοινοπραξίες» και τη ΜΕΔ 13 «Από κοινού ελεγχόμενες οικονομικές οντότητες — Μη χρηματικές συνεισφορές από κοινοπρακτούντες». Το ΔΠΧΑ 11 παρέχει μια πιο ρεαλιστική αντιμετώπιση των από κοινού συμφωνιών (joint arrangements) εστιάζοντας στα δικαιώματα και τις υποχρεώσεις, παρά στη νομική τους μορφή. Οι τύποι των συμφωνιών περιορίζονται σε δύο: από κοινού ελεγχόμενες δραστηριότητες και κοινοπραξίες. Η μέθοδος της αναλογικής ενοποίησης δεν είναι πλέον επιτρεπτή. Οι συμμετέχοντες σε κοινοπραξίες εφαρμόζουν υποχρεωτικά την ενοποίηση με τη μέθοδο της καθαρής θέσης. Οι οικονομικές οντότητες που συμμετέχουν σε από κοινού ελεγχόμενες δραστηριότητες εφαρμόζουν παρόμοιο λογιστικό χειρισμό με αυτόν που εφαρμόζουν επί του παρόντος οι συμμετέχοντες σε από κοινού ελεγχόμενα περιουσιακά στοιχεία ή σε από κοινού ελεγχόμενες δραστηριότητες. Το πρότυπο παρέχει επίσης διευκρινίσεις σχετικά με τους συμμετέχοντες σε από κοινού συμφωνίες, χωρίς να υπάρχει από κοινού έλεγχος.

ΔΠΧΑ 12 «Γνωστοποίηση συμμετοχών σε άλλες οντότητες»

Το ΔΠΧΑ 12 αναφέρεται στις απαιτούμενες γνωστοποιήσεις μιας οικονομικής οντότητας, συμπεριλαμβανομένων σημαντικών κρίσεων και υποθέσεων, οι οποίες επιτρέπουν στους αναγνώστες των οικονομικών καταστάσεων να αξιολογήσουν τη φύση, τους κινδύνους και τις οικονομικές επιπτώσεις που σχετίζονται με τη συμμετοχή της οικονομικής οντότητας σε θυγατρικές, συγγενείς, από κοινού συμφωνίες και μη ενοποιούμενες οικονομικές οντότητες (structured entities). Μία οικονομική οντότητα έχει τη δυνατότητα να προβεί σε κάποιες ή όλες από τις παραπάνω γνωστοποιήσεις χωρίς να είναι υποχρεωμένη να εφαρμόσει το ΔΠΧΑ 12 στο σύνολό του, ή το ΔΠΧΑ 10 ή 11 ή τα τροποποιημένα ΔΛΠ 27 ή 28.

Τροποποιήσεις στα ΔΠΧΑ 10, ΔΠΧΑ 11 και ΔΠΧΑ 12 - Οδηγίες μετάβασης

Οι τροποποιήσεις εκδόθηκαν από το Συμβούλιο στις 28 Ιουνίου 2012 και παρέχουν επιπρόσθετη ελάφρυνση όσον αφορά τη μετάβαση στα ΔΠΧΑ 10, ΔΠΧΑ 11 και ΔΠΧΑ 12, περιορίζοντας την υποχρέωση να παρέχεται συγκριτική πληροφόρηση μόνο στην αμέσως προηγούμενη συγκριτική περίοδο. Για τις γνωστοποιήσεις που σχετίζονται με μη ενοποιούμενες δομημένες οντότητες (**structured entities**) οι τροποποιήσεις άρουν την απαίτηση να παρουσιάζεται συγκριτική πληροφόρηση για περιόδους πριν την πρώτη εφαρμογή του ΔΠΧΑ 12. Οι τροποποιήσεις αυτές οι οποίες δεν έχουν υιοθετηθεί ακόμη από τη Ευρωπαϊκή Ένωση έχουν εφαρμογή σε περιόδους που ξεκινούν την ή μετά την 1 Ιανουαρίου 2013.

Τροποποιήσεις στα ΔΠΧΑ 10, ΔΠΧΑ 12 και ΔΛΠ 27 – Εξαιρέσεις ενοποίησης για τις Εταιρείες Επενδύσεων

Οι τροποποιήσεις αυτές που εκδόθηκαν από το Συμβούλιο στις 31 Οκτωβρίου 2012 παρέχουν μια εξαίρεση από τις απαιτήσεις της ενοποίησης για τις Εταιρείες Επενδύσεων και αντ' αυτού απαιτούν οι Εταιρείες Επενδύσεων να παρουσιάζουν τις επενδύσεις τους

σε θυγατρικές, ως μια καθαρή επένδυση που επιμετράται στην εύλογη αξία με τις μεταβολές στα αποτελέσματα χρήσεως. Οι τροποποιήσεις αυτές οι οποίες δεν έχουν υιοθετηθεί ακόμη από τη Ευρωπαϊκή Ένωση έχουν εφαρμογή σε περιόδους που ξεκινούν την ή μετά την 1 Ιανουαρίου 2014.

Τροποποιήσεις σε πρότυπα που αποτελούν ένα τμήμα του προγράμματος ετήσιων βελτιώσεων του ΣΔΛΠ (Συμβούλιο Διεθνών Λογιστικών Προτύπων)

Το ΣΔΛΠ στα πλαίσια του ετήσιου προγράμματος βελτιώσεων, εξέδωσε τον Μάιο του 2012 τροποποιήσεις σε 5 υφιστάμενα πρότυπα . Οι τροποποιήσεις αυτές οι οποίες δεν έχουν υιοθετηθεί ακόμη από τη Ευρωπαϊκή Ένωση έχουν εφαρμογή σε περιόδους που ξεκινούν την ή μετά από την 1 Ιανουαρίου 2013. Εφόσον δεν αναφέρεται διαφορετικά, οι κατωτέρω τροποποιήσεις δεν αναμένεται να έχουν σημαντική επίπτωση στις οικονομικές καταστάσεις της Εταιρείας και του Ομίλου.

ΔΠΧΑ 1 «Πρώτη εφαρμογή των διεθνών προτύπων χρηματοοικονομικής αναφοράς»

Η τροποποίηση διευκρινίζει ότι μία οικονομική οντότητα μπορεί να εφαρμόσει το ΔΠΧΑ 1 περισσότερες από μία φορές κάτω από συγκεκριμένες προϋποθέσεις. Επίσης μία οικονομική οντότητα μπορεί να επιλέξει να εφαρμόσει το ΔΛΠ 23 είτε την ημερομηνία μετάβασης είτε από μία προγενέστερη ημερομηνία.

ΔΛΠ 1 «Παρουσίαση των Οικονομικών Καταστάσεων»

Η τροποποίηση διευκρινίζει τις απαιτήσεις γνωστοποιήσεων για συγκριτική πληροφόρηση όταν μια οντότητα παρουσιάζει και τρίτο Ισολογισμό είτε γιατί απαιτείται από το ΔΛΠ 8 είτε εθελοντικά. Επίσης διευκρινίζεται ότι μια οικονομική οντότητα μπορεί να συμπεριλάβει στις πρώτες οικονομικές καταστάσεις που καταρτίζονται σύμφωνα με τα ΔΠΧΑ επιπλέον συγκριτική πληροφόρηση, ώστε να εξηγηθεί καλύτερα η επίπτωση από τη μετάβαση στα ΔΠΧΑ.

ΔΛΠ 16 «Ενσώματα Πάγια»

Η τροποποίηση διευκρινίζει ότι ο εξοπλισμός συντήρησης και τα ανταλλακτικά μπορεί να ταξινομηθούν ως πάγια περιουσιακά στοιχεία και όχι ως αποθέματα, αν συναντούν τον ορισμό των πάγιων περιουσιακών στοιχείων.

ΔΛΠ 32 «Χρηματοπιστωτικά μέσα: Παρουσίαση»

Η τροποποίηση διευκρινίζει την αντιμετώπιση του φόρου εισοδήματος που σχετίζεται με διανομές προς τους μετόχους και με τα κόστη συναλλαγών καθαρής θέσης.

ΔΛΠ 34 «Ενδιάμεση χρηματοοικονομική αναφορά»

Η τροποποίηση διευκρινίζει τις απαιτήσεις γνωστοποιήσεων για τα περιουσιακά στοιχεία και τις υποχρεώσεις των τομέων πληροφόρησης στις ενδιάμεσες οικονομικές καταστάσεις.

5.3.5. *Ενοποίηση*

Θυγατρικές

Θυγατρικές είναι οι εταιρίες στις οποίες ο Όμιλος ασκεί, άμεσα η έμμεσα έλεγχο επί της χρηματοοικονομικής και λειτουργικής πολιτικής τους και που γενικά συνοδεύεται από ποσοστό συμμετοχής άνω του 50% των δικαιωμάτων ψήφου. Η ύπαρξη ενδεχόμενων δικαιωμάτων ψήφου που μπορούν άμεσα να εξασκηθούν ή να μετατραπούν,

λαμβάνονται υπ' όψιν όταν αξιολογείται κατά πόσον ο Όμιλος ελέγχει μια εταιρία. Οι εταιρίες αυτές ενοποιούνται πλήρως (ολική ενοποίηση). Οι θυγατρικές ενοποιούνται από την ημερομηνία κατά την οποία ο έλεγχος μεταβιβάζεται στον Όμιλο και παύουν να ενοποιούνται πλέον από την ημερομηνία κατά την οποία παύει να υφίσταται ο έλεγχος.

Η λογιστική μέθοδος της εξαγοράς χρησιμοποιείται για τον λογισμό εξαγοράς θυγατρικών. Το κόστος εξαγοράς μιας θυγατρικής υπολογίζεται ως το άθροισμα των εύλογων αξιών, κατά την ημερομηνία ανταλλαγής, των περιουσιακών στοιχείων, των υποχρεώσεων που υφίστανται ή τεκμαίρονται και των μετοχών που εκδόθηκαν από τον Όμιλο, με αντάλλαγμα τον έλεγχο του εξαγοραζόμενου. Τα έξοδα που σχετίζονται με την εξαγορά καταχωρούνται στα αποτελέσματα. Τα αποκτώμενα περιουσιακά στοιχεία, υποχρεώσεις και ενδεχόμενες υποχρεώσεις που αποκτώνται σε μια επιχειρηματική συνένωση, επιμετρώνται αρχικά στην εύλογη τους αξία κατά την ημερομηνία εξαγοράς, ανεξάρτητα από το ποσοστό συμμετοχής της μειοψηφίας (μη ελέγχουσες συμμετοχές).

Το ποσό κατά το οποίο το κόστος εξαγοράς υπερβαίνει την εύλογη αξία της καθαρής θέσης της θυγατρικής που εξαγοράστηκε, καταχωρείται ως υπεραξία. Στις περιπτώσεις στις οποίες το συνολικό κόστος εξαγοράς είναι μικρότερο από την εύλογη αξία της καθαρής θέσης της θυγατρικής που αποκτήθηκε, η διαφορά αναγνωρίζεται άμεσα στην κατάσταση αποτελεσμάτων χρήσης.

Οι ενδοεταιρικές συναλλαγές, τα υπόλοιπα και μη δεδουλευμένα κέρδη στις συναλλαγές μεταξύ των εταιριών του Ομίλου απαλείφονται. Οι μη δεδουλευμένες ζημίες απαλείφονται εκτός από τις περιπτώσεις στις οποίες το κόστος τους είναι μη ανακτήσιμο. Οι λογιστικές αρχές των θυγατρικών εταιριών έχουν αναπροσαρμοστεί, όπου κρίθηκε απαραίτητο, ώστε να είναι ομοιόμορφες με αυτές που έχουν υιοθετηθεί από τον Όμιλο.

Συναλλαγές με κατόχους μη ελεγχουσών συμμετοχών

Ο όμιλος έχει υιοθετήσει την πολιτική σύμφωνα με την οποία χειρίζεται τις συναλλαγές με τους κατόχους των μη ελεγχουσών συμμετοχών με τον ίδιο τρόπο που χειρίζεται τις συναλλαγές με τους κύριους μετόχους του Ομίλου. Όσον αφορά τις αγορές που πραγματοποιούνται από τους κατόχους των μη ελεγχουσών συμμετοχών, η διαφορά μεταξύ του τιμήματος που καταβλήθηκε και του αποκτηθέντος σχετικού μεριδίου της λογιστικής αξίας των ιδίων κεφαλαίων της θυγατρικής αφαιρείται από τα ίδια κεφάλαια. Κέρδη ή ζημίες που προκύπτουν από την πώληση στους κατόχους των μη ελεγχουσών συμμετοχών καταχωρούνται επίσης στα ίδια κεφάλαια. Όσο αφορά τις πωλήσεις που πραγματοποιούνται στους κατόχους των μη ελεγχουσών συμμετοχών, η διαφορά μεταξύ των ληφθέντων ποσών και του σχετικού μεριδίου των κατόχων των μη ελεγχουσών συμμετοχών καταχωρείται επίσης στα ίδια κεφάλαια. Στις οικονομικές καταστάσεις της μητρικής εταιρίας, οι επενδύσεις στις θυγατρικές εταιρίες παρουσιάζονται ως το αποτέλεσμα του κόστους εξαγοράς αυτών, μείον τυχόν απομείωση του περιουσιακού στοιχείου.

5.3.6. Πληροφόρηση κατά τομέα

Οι τομείς καθορίζονται με βάση την εσωτερική πληροφόρηση που λαμβάνει η Διοίκηση του Ομίλου και παρουσιάζονται στις οικονομικές καταστάσεις με βάση αυτήν την εσωτερική κατηγοριοποίηση. Ο Όμιλος Παπουτσάνης έχει ένα και μόνο επιχειρηματικό τομέα δραστηριότητας, αυτόν της παραγωγής (στην Ελλάδα) καταναλωτικών ειδών και διάθεσης τους στις αγορές εσωτερικού και εξωτερικού.

5.3.7. *Συναλλαγματικές μετατροπές*

Λειτουργικό νόμισμα και νόμισμα παρουσίασης

Τα στοιχεία των οικονομικών καταστάσεων των εταιριών του Ομίλου υπολογίζονται χρησιμοποιώντας το νόμισμα του πρωτεύοντος οικονομικού περιβάλλοντος, στο οποίο λειτουργεί κάθε εταιρία (καλούμενο «λειτουργικό νόμισμα»). Οι ενοποιημένες οικονομικές καταστάσεις παρουσιάζονται σε Ευρώ το οποίο είναι το λειτουργικό νόμισμα και το νόμισμα παρουσίασης της μητρικής εταιρίας, αλλά και της ενωπιούμενης θυγατρικής.

Συναλλαγές και υπόλοιπα

Οι συναλλαγές σε ξένα νομίσματα μετατρέπονται στο λειτουργικό νόμισμα βάσει των ισοτιμιών που ισχύουν κατά την ημερομηνία της κάθε συναλλαγής. Στην κατάσταση αποτελεσμάτων αναγνωρίζονται κέρδη και ζημίες από συναλλαγματικές διαφορές, οι οποίες προκύπτουν από την εκκαθάριση αυτών των συναλλαγών και από τη μετατροπή των χρηματικών στοιχείων ενεργητικού και υποχρεώσεων σε ξένο νόμισμα με τις συναλλαγματικές ισοτιμίες που ισχύουν κατά την ημερομηνία ισολογισμού.

5.3.8. *Ενσώματες Ακινήτοποιήσεις*

Τα ιδιοχρησιμοποιούμενα ακίνητα πάγια στοιχεία (κτίρια, οικόπεδα) αποτιμώνται στην αναπροσαρμοσμένη αξία που αποτελείται από την εύλογη αξία κατά την ημέρα της αναπροσαρμογής μειωμένη με τις μεταγενέστερες συσσωρευμένες αποσβέσεις και τις μεταγενέστερες συσσωρευμένες ζημίες απομείωσης. Η εύλογη αξία προσδιορίζεται μετά από εκτίμηση επαγγελματιών εκτιμητών και η θετική διαφορά καταχωρείται σε λογαριασμό καθαρής θέσης «Αποθεματικά εύλογης αξίας». Ενώ η αρνητική, καταχωρείται στα αποτελέσματα χρήσεως στο βαθμό που δεν συμψηφίζει αντίστοιχο αποθεματικό εύλογης αξίας. Τέτοιες εκτιμήσεις διενεργούνται όταν υπάρχουν στοιχεία αγοράς για μεταβολή εύλογης αξίας και το αργότερο κάθε 5 χρόνια. Η τελευταία τέτοια εκτίμηση έγινε με ημερομηνία 31/12/2010.

Τα λοιπά στοιχεία των ενσώματων ακινήτοποιήσεων (μηχανήματα, εξοπλισμός κλπ) παρουσιάζονται στο κόστος κτήσης μείον συσσωρευμένες αποσβέσεις και τυχόν απομείωση. Το κόστος κτήσης περιλαμβάνει τις δαπάνες που σχετίζονται άμεσα με την απόκτηση των ενσώματων ακινήτοποιήσεων. Μεταγενέστερες δαπάνες είτε περιλαμβάνονται στην λογιστική αξία των ενσώματων παγίων ή εφόσον κριθεί πιο κατάλληλο, αναγνωρίζονται ως ξεχωριστό πάγιο, μόνο όταν θεωρείται πιθανόν ότι θα προκύψουν μελλοντικά οικονομικά οφέλη για τον Όμιλο και υπό την προϋπόθεση ότι το κόστος του παγίου μπορεί να επιμετρηθεί αξιόπιστα. Το κόστος επισκευών και συντηρήσεων καταχωρείται ως έξοδο στην κατάσταση αποτελεσμάτων κατά το χρόνο πραγματοποίησής του.

Χρηματοοικονομικά έξοδα που προκύπτουν από τον δανεισμό των κεφαλαίων που χρησιμοποιούνται για χρηματοδότηση αγοράς ενσώματων ακινήτοποιήσεων, κεφαλαιοποιούνται κατά την χρονική περίοδο που απαιτείται για την προετοιμασία και την ολοκλήρωση του παγίου για μελλοντική χρήση. Λοιπές κατηγορίες χρηματοοικονομικών εξόδων από δανεισμό αναγνωρίζονται στα αποτελέσματα της χρήσης ως έξοδα.

Τα οικόπεδα δεν αποσβένονται. Οι αποσβέσεις των άλλων στοιχείων των ενσώματων ακινητοποιήσεων υπολογίζονται με την σταθερή μέθοδο με ισόποσες ετήσιες επιβαρύνσεις κατά το χρονικό διάστημα της αναμενόμενης ωφέλιμης ζωής του στοιχείου, έτσι ώστε να διαγραφεί το κόστος στην υπολειμματική του αξία. Η εκτιμώμενη διάρκεια ζωής των σημαντικότερων κατηγοριών παγίων είναι η εξής:

	Έτη
Βιομηχανικά κτίρια	45-60
Λοιπά κτίρια	50
Μηχανήματα και μηχανολογικός εξοπλισμός	2-40
Λοιπές εγκαταστάσεις και εξοπλισμός	2-7
Έπιπλα και λοιπός εξοπλισμός	2-11

Το κόστος μεταγενέστερων δαπανών αποσβένεται στο διάστημα της αναμενόμενης ωφέλιμης ζωής κάθε στοιχείου. Όταν ένα μηχάνημα απαρτίζεται από μεγάλα εξαρτήματα με διαφορετική ωφέλιμη ζωή, τότε τα εξαρτήματα λαμβάνονται ως ξεχωριστά στοιχεία.

Οι υπολειμματικές αξίες και οι ωφέλιμες ζωές των ενσώματων παγίων μπορούν να αναθεωρηθούν και να προσαρμοστούν, εάν αυτό κριθεί αναγκαίο, σε κάθε ημερομηνία ισολογισμού.

Όταν η αναπόσβεστη αξία του ενσώματου πάγιου στοιχείου υπερβαίνει την ανακτήσιμη αξία του, η διαφορά καταχωρείται άμεσα ως έξοδο στην κατάσταση αποτελεσμάτων και το πάγιο καταχωρείται στην ανακτήσιμη αξία του.

Τα κέρδη και οι ζημίες από την πώληση ενσώματων παγίων προσδιορίζονται από την διαφορά του εσόδου και της αναπόσβεστης αξίας αυτών και συμπεριλαμβάνονται στην κατάσταση αποτελεσμάτων. Σε περίπτωση που τα ενσώματα πάγια που αποτιμώνται στην εύλογη αξία πωληθούν, τα σχηματισμένα αποθεματικά εύλογης αξίας μεταφέρονται στα αποτελέσματα εις νέον.

5.3.9. Ασώματες ακινητοποιήσεις

Έξοδα Ερευνών

Το κόστος έρευνας λογίζεται ως έξοδο κατά την πραγματοποίησή του.

Έξοδα ανάπτυξεως

Το κόστος των έργων ανάπτυξης (που αφορούν κυρίως σχεδιασμό και δοκιμή νέων ή βελτιωμένων προϊόντων) αναγνωρίζεται ως κατηγορία των ασώματων παγίων στοιχείων μόνον όταν υπάρχει πιθανότητα επιτυχίας των έργων αυτών, λαμβάνοντας υπόψη το βαθμό εμπορικής και τεχνολογικής βιωσιμότητας τους και εφόσον το κόστος μπορεί να επιμετρηθεί με αξιοπιστία. Λοιπές δαπάνες ανάπτυξης καταχωρούνται ως δαπάνες κατά την πραγματοποίησή τους. Κόστη ανάπτυξης στοιχείων με πεπερασμένη ωφέλιμη ζωή,

τα οποία έχουν κεφαλαιοποιηθεί, αποσβένονται από την έναρξη της εμπορικής παραγωγής των προϊόντων που αναφέρονται με την σταθερή μέθοδο απόσβεσης σε ισόποσες ετήσιες επιβαρύνσεις στο διάστημα της αναμενόμενης ωφέλιμης ζωής του στοιχείου, η οποία σε κάθε περίπτωση δεν μπορεί να υπερβαίνει τα 5 έτη.

Δεν έχουν αναγνωρισθεί στις ασώματες ακινητοποιήσεις τέτοια έξοδα στην περίοδο.

Λογισμικό ηλεκτρονικών υπολογιστών

Οι κεφαλαιοποιημένες άδειες λογισμικού αποτιμώνται στο κόστος κτήσεως μείον συσσωρευμένες αποσβέσεις, μείον οποιαδήποτε συσσωρευμένη απομείωση. Οι αποσβέσεις διενεργούνται με βάση τη σταθερή μέθοδο στο διάστημα της ωφέλιμης ζωής τους, η οποία δεν μπορεί να υπερβαίνει τα 5 έτη. Οι δαπάνες που απαιτούνται για την ανάπτυξη ή συντήρηση λογισμικού αναγνωρίζονται ως έξοδα στην κατάσταση αποτελεσμάτων κατά την πραγματοποίησή τους.

5.3.10. Επενδύσεις σε ακίνητα

Σκοπός των επενδύσεων σε ακίνητα είναι είτε η ενοικίαση είτε η κεφαλαιουχική ενίσχυση. Αποτιμώνται στην εύλογη αξία με τις διαφορές από την προηγούμενη αποτίμηση να καταχωρούνται στα αποτελέσματα της χρήσεως. Δεν διενεργούνται αποσβέσεις.

5.3.11. Απομείωση αξίας μη-χρηματοοικονομικών περιουσιακών στοιχείων

Πάγια που έχουν αόριστη διάρκεια ωφέλιμης ζωής δεν υπόκεινται σε αποσβέσεις αλλά υπόκεινται σε έλεγχο απομείωσης ετησίως ή συχνότερα όταν γεγονότα ή μεταβολή συνθηκών υποδεικνύουν ότι η αναπόσβεστη αξία τους ενδέχεται να μην είναι ανακτήσιμη. Πάγια περιουσιακά στοιχεία που υπόκεινται σε αποσβέσεις, υπόκεινται σε έλεγχο απομείωσης της αξίας τους, όταν υπάρχουν ενδείξεις ότι η αναπόσβεστη λογιστική τους αξία δεν θα ανακτηθεί.

Οι ζημίες απομείωσης αναγνωρίζονται αμέσως ως έξοδα και ισούνται με την διαφορά μεταξύ της αναπόσβεστης και της ανακτήσιμης αξίας του υποκειμένου παγίου.

Η ανακτήσιμη αξία είναι το μεγαλύτερο ποσό που προκύπτει από την σύγκριση μεταξύ της εύλογης αξίας του στοιχείου ενεργητικού μείον το κόστος πώλησης και της αξίας χρήσεως του παγίου. Για σκοπούς υπολογισμού της απομείωσης, τα πάγια κατηγοριοποιούνται στο χαμηλότερο δυνατό επίπεδο ώστε να συνδεθούν με ξεχωριστές αναγνωρίσιμες ταμειακές ροές (μονάδες δημιουργίας ταμιακών ροών).

5.3.12. Χρηματοοικονομικά στοιχεία ενεργητικού

Ο Όμιλος κατατάσσει τα χρηματοοικονομικά στοιχεία του ενεργητικού του στις κάτωθι κατηγορίες: αποτιμώμενα στην εύλογη αξία μέσω των αποτελεσμάτων, δάνεια και απαιτήσεις, και διαθέσιμα προς πώληση. Η κατηγοριοποίηση εξαρτάται από τον σκοπό για τον οποίο αποκτήθηκαν. Η διοίκηση ορίζει την κατηγορία στην οποία θα ενταχθούν τα συγκεκριμένα χρηματοοικονομικά στοιχεία του ενεργητικού κατά την αρχική ημερομηνία αναγνώρισης και επαναξιολογεί αυτή την κατηγοριοποίηση σε κάθε ημερομηνία δημοσίευσης των οικονομικών καταστάσεων.

(α) Χρηματοοικονομικά στοιχεία αποτιμώμενα στην εύλογη αξία μέσω των αποτελεσμάτων

Στην κατηγορία αυτή εντάσσονται τα χρηματοοικονομικά στοιχεία που αποκτήθηκαν με κύριο σκοπό την πώληση τους σε βραχύ χρονικό διάστημα καθώς και όσα έχουν οριστεί σε αυτή την κατηγορία από τη διοίκηση του Ομίλου. Τα παράγωγα προϊόντα κατηγοριοποιούνται επίσης ως κατεχόμενα για εμπορικούς σκοπούς με την προϋπόθεση ότι δεν έχουν οριστεί ως μέσα αντιστάθμισης. Τα περιουσιακά στοιχεία αυτής της κατηγορίας ταξινομούνται στο κυκλοφορούν ενεργητικό.

(β) Δάνεια και απαιτήσεις

Τα δάνεια και οι απαιτήσεις αποτελούν μη παράγωγα χρηματοοικονομικά στοιχεία ενεργητικού με σταθερές ή προκαθορισμένες πληρωμές που δεν διαπραγματεύονται σε μία ενεργή αγορά. Συμπεριλαμβάνονται στα βραχυπρόθεσμα στοιχεία ενεργητικού εκτός από αυτά με ωρίμανση άνω των 12 μηνών από την ημερομηνία του τέλους της χρήσης των οικονομικών καταστάσεων. Αυτά χαρακτηρίζονται ως μακροπρόθεσμα στοιχεία ενεργητικού. Οι απαιτήσεις εντάσσονται στον ισολογισμό είτε στην κατηγορία «εμπορικές απαιτήσεις» είτε στην κατηγορία «μετρητά και ισοδύναμα μετρητών» και παρουσιάζονται στο αναπόσβεστο κόστος με τη μέθοδο του πραγματικού επιτοκίου.

Κατά τη διάρκεια των χρήσεων που παρουσιάζονται στις οικονομικές καταστάσεις ο Όμιλος δεν είχε απαιτήσεις από συμβάσεις δανείων.

(γ) Διαθέσιμα προς πώληση

Τα διαθέσιμα προς πώληση χρηματοοικονομικά στοιχεία ενεργητικού αποτελούν μη παράγωγα χρηματοοικονομικά στοιχεία τα οποία είτε έχουν οριστεί σε αυτή την κατηγορία είτε δεν εντάσσονται σε καμία από τις άλλες κατηγορίες. Συμπεριλαμβάνονται στα μακροπρόθεσμα στοιχεία ενεργητικού εκτός εάν η διοίκηση σκοπεύει να πωλήσει τις συμμετοχές εντός 12 μηνών από την ημερομηνία του τέλους της χρήσης των οικονομικών καταστάσεων. Τα διαθέσιμα προς πώληση χρηματοοικονομικά στοιχεία ενεργητικού αποτιμώνται στην εύλογη αξία και το κέρδος ή ζημία αναγνωρίζεται απευθείας στα λοιπά συνολικά εισοδήματα.

Κατά τη διάρκεια των χρήσεων που παρουσιάζονται στις οικονομικές καταστάσεις ο Όμιλος και η Εταιρία δεν κατέχουν χρηματοοικονομικά στοιχεία ενεργητικού τα οποία μπορούν να χαρακτηριστούν διαθέσιμα προς πώληση.

Απομείωση αξίας χρηματοοικονομικών περιουσιακών στοιχείων

Σε κάθε ημερομηνία ισολογισμού ο Όμιλος εκτιμά αν υπάρχουν αντικειμενικές ενδείξεις που να οδηγούν στο συμπέρασμα ότι τα χρηματοοικονομικά περιουσιακά στοιχεία έχουν υποστεί απομείωση. Για τα διαθέσιμα προς πώληση χρηματοοικονομικά στοιχεία ενεργητικού, τέτοια ένδειξη συνιστά η σημαντική ή παρατεταμένη μείωση της εύλογης αξίας σε σχέση με το κόστος κτήσεως. Αν στοιχειοθετείται απομείωση, η σωρευμένη στα ίδια κεφάλαια ζημία που είναι η διαφορά μεταξύ κόστους κτήσεως και εύλογης αξίας, μεταφέρεται στα αποτελέσματα. Οι ζημιές απομείωσης που καταχωρούνται στα αποτελέσματα δεν αναστρέφονται μέσω των αποτελεσμάτων. Για τις εμπορικές απαιτήσεις η απομείωση εξετάζεται όπως περιγράφεται στη σημείωση 5.3.15.

Συμψηφισμός χρηματοοικονομικών περιουσιακών στοιχείων

Χρηματοοικονομικά στοιχεία ενεργητικού και υποχρεώσεων συμψηφίζονται και το καθαρό ποσό παρουσιάζεται στην κατάσταση οικονομικής θέσης, όταν υπάρχει νομικό δικαίωμα συμψηφισμού των ποσών που αναγνωρίστηκαν και παράλληλα υπάρχει η πρόθεση να γίνει διακανονισμός σε καθαρή βάση ή η απόκτηση του περιουσιακού στοιχείου και ο διακανονισμός της υποχρέωσης να γίνουν ταυτόχρονα.

5.3.13. Μισθώσεις

Όταν ο μισθωτής είναι εταιρία του Ομίλου

Οι μισθώσεις στις οποίες ο εκμισθωτής διατηρεί ουσιαδώς όλους τους κίνδυνους, αλλά και τις ωφέλειες που απορρέουν από το ιδιοκτησιακό καθεστώς καταχωρούνται ως λειτουργικές μισθώσεις. Οι πληρωμές που πραγματοποιούνται στα πλαίσια των λειτουργικών μισθώσεων (καθαρές από τυχόν άλλα κίνητρα που έλαβε ο εκμισθωτής) καταχωρούνται αναλογικά στην κατάσταση αποτελεσμάτων χρήσης κατά την διάρκεια της μίσθωσης.

Ως χρηματοδοτικές μισθώσεις λογίζονται οι μισθώσεις ακινήτων, μηχανολογικών εγκαταστάσεων και λοιπού εξοπλισμού κατά τις οποίες μία από τις εταιρίες του Ομίλου ουσιαστικά φέρει το σύνολο των κινδύνων και των ωφελειών που απορρέουν από την κυριότητα του παγίου. Οι χρηματοδοτικές μισθώσεις κεφαλαιοποιούνται κατά την έναρξη της μίσθωσης στην χαμηλότερη αξία που προκύπτει μεταξύ της εύλογης αξίας του πάγιου στοιχείου και της παρούσας αξίας των ελάχιστων μισθωμάτων. Κάθε πληρωμή του μισθώματος επιμερίζεται μεταξύ των υποχρεώσεων και των χρηματοοικονομικών εξόδων ώστε να επιτυγχάνεται ένα σταθερό επιτόκιο στην υπολειπόμενη χρηματοοικονομική υποχρέωση.

Οι αντίστοιχες υποχρεώσεις από το μίσθωμα, καθαρές από χρηματοοικονομικές χρεώσεις, περιλαμβάνονται στις μακροπρόθεσμες υποχρεώσεις. Το μέρος του χρηματοοικονομικού κόστους που αφορά στο επιτόκιο καταχωρείται στην κατάσταση αποτελεσμάτων κατά την διάρκεια της περιόδου εκμίσθωσης ώστε να προκύπτει ένα σταθερό περιοδικό ποσοστό επιτοκίου επί του υπόλοιπου των υποχρεώσεων για κάθε περίοδο. Τα ενσώματα πάγια στοιχεία που αποκτήθηκαν στα πλαίσια χρηματοδοτικών μισθώσεων αποσβένονται στην μικρότερη περίοδο μεταξύ της διάρκειας της ωφέλιμης ζωής του στοιχείου, και της περιόδου διάρκειας της μίσθωσης, εάν δεν υπάρχει λογική βεβαιότητα ότι ο Όμιλος θα αποκτήσει κυριότητα των παγίων στη λήξη της μίσθωσης.

Όταν ο εκμισθωτής είναι εταιρία του Ομίλου

Κατά την εκμίσθωση στοιχείων του ενεργητικού στα πλαίσια χρηματοδοτικής μίσθωσης, η παρούσα αξία των ελάχιστων καταβολών των μισθωμάτων αναγνωρίζεται ως απαίτηση. Η διαφορά μεταξύ της μεικτής αξίας και της παρούσας αξίας της απαίτησης αναγνωρίζεται ως μη εισπραχθέν χρηματοοικονομικό έσοδο. Το έσοδο από τις μισθώσεις αναγνωρίζεται κατά την διάρκεια της μίσθωσης με χρήση της μεθόδου της καθαρής επένδυσης (net investment), η οποία αντανακλά σταθερό περιοδικό ποσοστό απόδοσης.

Στοιχεία του ενεργητικού που έχουν εκμισθωθεί σε τρίτους στα πλαίσια των λειτουργικών μισθώσεων καταχωρούνται ως ενσώματες ακινητοποιήσεις. Η απόσβεσή τους πραγματοποιείται κατά την διάρκεια τις αναμενόμενης ωφέλιμης ζωής τους, η οποία καθορίζεται μετά από σύγκριση με παρόμοιας φύσης ενσώματες ακινητοποιήσεις ιδιοκτησίας του Ομίλου. Το εισόδημα από εκμισθώσεις (εκτός ενδεχόμενων κινήτρων

προς τους μισθωτές) αναγνωρίζεται με τη σταθερή μέθοδο κατά την διάρκεια της περιόδου μίσθωσης.

5.3.14. Αποθέματα

Τα αποθέματα αποτιμώνται στην χαμηλότερη αξία μεταξύ κόστους κτήσης και καθαρής ρευστοποιήσιμης αξίας.

Η καθαρή ρευστοποιήσιμη αξία είναι η εκτιμώμενη τιμή πώλησης κατά τη συνήθη πορεία των εργασιών, μειωμένη κατά το ποσό των εξόδων διάθεσης.

Το κόστος των ετοιμών προϊόντων και της παραγωγής σε εξέλιξη προσδιορίζεται με τη μέθοδο του σταθμικού κόστους και αποτελείται από τις πρώτες ύλες, το άμεσο κόστος εργασίας και τα γενικά βιομηχανικά έξοδα τα οποία κατανέμονται με βάση την κανονική παραγωγική δυναμικότητα.

Κατάλληλη μέριμνα λαμβάνεται για τα άχρηστα, απαξιωμένα και με πολύ χαμηλή κυκλοφοριακή ταχύτητα αποθέματα εφόσον αυτά υπερβαίνουν τα προβλεπόμενα. Η μείωση της αξίας από την λογιστική στην καθαρή ρευστοποιήσιμη και οι ζημίες στα αποθέματα, εξοδοποιούνται στην περίοδο στην οποία αντιστοιχεί η υποτίμηση ή ζημία.

5.3.15. Εμπορικές απαιτήσεις

Οι εμπορικές απαιτήσεις αναγνωρίζονται αρχικά στην εύλογη αξία τους και μεταγενέστερα αποτιμώνται στο αναπόσβεστο κόστος, με την μέθοδο του πραγματικού επιτοκίου, εκτός εάν το αποτέλεσμα της προεξόφλησης δεν είναι σημαντικό, μειωμένο με τυχόν πρόβλεψη απομείωσης. Οι προβλέψεις απομείωσης αναγνωρίζονται όταν υπάρχει αντικειμενική ένδειξη ότι η εταιρία του Ομίλου δεν είναι σε θέση να εισπράξει όλα τα οφειλόμενα ποσά με βάση τους αρχικούς όρους της συμφωνίας.

Σημαντικές ταμειακές δυσκολίες του πελάτη, βεβαιότητα ότι ο πελάτης θα κηρύξει πτώχευση ή χρηματοοικονομική αναδιοργάνωση, αθέτηση ή παράλειψη της καταβολής των πληρωμών (για περισσότερες από 270 ημέρες καθυστέρησης) θεωρούνται ενδείξεις ότι οι εμπορικές απαιτήσεις είναι απομειωμένες.

Το ποσό της πρόβλεψης είναι η διαφορά μεταξύ της λογιστικής αξίας των απαιτήσεων και της ανακτήσιμης αξίας.

Η ανακτήσιμη αξία, εφόσον το οφειλόμενο ποσό εκκρεμεί για περίοδο μεγαλύτερη του ενός έτους, είναι η παρούσα αξία των προσδοκώμενων ταμιακών ροών προεξοφλούμενων με το πραγματικό επιτόκιο. Το ποσό της πρόβλεψης καταχωρείται ως έξοδο στην κατάσταση αποτελεσμάτων χρήσης.

5.3.16. Ταμιακά διαθέσιμα και ισοδύναμα στοιχεία

Τα ταμιακά διαθέσιμα και ισοδύναμα περιλαμβάνουν μετρητά, τις καταθέσεις όψεως, τις βραχυπρόθεσμες μέχρι τρεις μήνες επενδύσεις υψηλής ρευστοποίησης. Οι υπέρ-αναλήψεις εμπεριέχονται στον ισολογισμό στις βραχυπρόθεσμες υποχρεώσεις ως δανεισμός.

5.3.17. Μετοχικό κεφάλαιο

Οι κοινές μετοχές περιλαμβάνονται στα ίδια κεφάλαια. Τα άμεσα έξοδα για την έκδοση νέων μετοχών εμφανίζονται στη καθαρή θέση αφαιρετικά, καθαρά από φόρους. Όταν η Εταιρία ή οι θυγατρικές της αγοράζουν ίδιες μετοχές, το ποσό που πληρώθηκε, περιλαμβανομένων οποιονδήποτε επιπλέον εξόδων και καθαρό από φορολογία εισοδήματος, εμφανίζεται αφαιρετικά από τα ίδια κεφάλαια τους υπό μορφή ιδίων μετοχών, έως ότου οι μετοχές αυτές ακυρωθούν ή επανεκδοθούν. Όταν οι εν λόγω μετοχές μετέπειτα πωληθούν ή επανεκδοθούν, η αξία οποιασδήποτε τέτοιας συναλλαγής θα περιληφθεί στα ίδια κεφάλαια.

5.3.18. Δανεισμός

Τα δάνεια καταχωρούνται αρχικά στην εύλογη αξία τους ως εισπραχθέντα ποσά μείον τα τυχόν άμεσα έξοδα για την πραγματοποίηση της συναλλαγής. Μεταγενέστερα, αποτιμώνται στο αναπόσβεστο κόστος βάσει της μεθόδου του πραγματικού επιτοκίου. Τυχόν διαφορά μεταξύ του εισπραχθέντος ποσού (καθαρού από σχετικά έξοδα συναλλαγών) και της αξίας εξόφλησης αναγνωρίζεται στα αποτελέσματα κατά την διάρκεια του δανεισμού με τη μέθοδο του πραγματικού επιτοκίου. Τα δάνεια ταξινομούνται ως βραχυπρόθεσμες υποχρεώσεις, εκτός εάν ο Όμιλος έχει το δικαίωμα να αναβάλλει την εξόφληση της υποχρέωσης για τουλάχιστον 12 μήνες μετά από την ημερομηνία του ισολογισμού.

5.3.19. Τρέχων και Αναβαλλόμενος φόρος εισοδήματος

Ο τρέχων φόρος εισοδήματος υπολογίζεται πάνω στη βάση των φορολογικών νόμων που θεσπίζονται ή ουσιαστικά θεσπίζονται την ημέρα του ισολογισμού. Η διοίκηση περιοδικά αξιολογεί τα σημεία εκείνα στις φορολογικές δηλώσεις που σχετίζονται με καταστάσεις στις οποίες οι ισχύουσες φορολογικές διατάξεις υπόκεινται σε διαφορετική ερμηνεία και σχηματίζει προβλέψεις όπου απαιτείται πάνω στη βάση των ποσών που αναμένεται να πληρωθούν στις φορολογικές αρχές.

Αναβαλλόμενος φόρος ορίζεται ο φόρος ο οποίος αναμένεται να είναι πληρωτέος ή ανακτήσιμος για διαφορές μεταξύ της λογιστικής αξίας των στοιχείων ενεργητικού και υποχρεώσεων σε επίπεδο οικονομικών καταστάσεων και των αντίστοιχων φορολογικών βάσεων που έχουν χρησιμοποιηθεί στον υπολογισμό του φορολογητέου κέρδους, και λογίζεται χρησιμοποιώντας τη μέθοδο υπολογισμού με βάση τον ισολογισμό.

Αναβαλλόμενος φόρος εισοδήματος δεν λογίζεται εάν προκύπτει από την αρχική αναγνώριση στοιχείου ενεργητικού ή παθητικού σε συναλλαγή άλλη εκτός της επιχειρηματικής συνένωσης και τη στιγμή της συναλλαγής δεν επηρεάζει ούτε το λογιστικό, ούτε το φορολογικό κέρδος ή ζημία.

Αναβαλλόμενες φορολογικές απαιτήσεις αναγνωρίζονται στο βαθμό που είναι πιθανόν να υπάρξουν μελλοντικά φορολογητέα κέρδη έναντι των οποίων θα χρησιμοποιηθούν οι προσωρινές διαφορές.

Αναβαλλόμενη φορολογία αναγνωρίζεται για τις προσωρινές διαφορές που προκύπτουν από επενδύσεις σε θυγατρικές επιχειρήσεις με εξαίρεση την αναβαλλόμενη φορολογική υποχρέωση στην περίπτωση όπου η αναστροφή των προσωρινών διαφορών ελέγχεται από τον Όμιλο και είναι πιθανόν ότι οι προσωρινές διαφορές δεν θα αναστραφούν στο προσεχές μέλλον.

Ο αναβαλλόμενος φόρος εισοδήματος καθορίζεται χρησιμοποιώντας φορολογικούς συντελεστές που είχαν τεθεί σε ισχύ ή είχαν ουσιαστικά τεθεί σε ισχύ μέχρι την ημερομηνία του ισολογισμού και αναμένεται να είναι σε ισχύ την περίοδο που οι αναβαλλόμενες φορολογικές απαιτήσεις θα καταστούν απαιτητές και οι υποχρεώσεις πληρωτέες.

Η αναβαλλόμενη φορολογία χρεώνεται ή πιστώνεται στα αποτελέσματα εκτός εάν αφορά στοιχεία που χρεώνονται ή πιστώνονται απευθείας στα λοιπά συνολικά εισοδήματα οπότε και η αναβαλλόμενη φορολογία λογιστικοποιείται απευθείας στα λοιπά συνολικά εισοδήματα.

5.3.20. Προμηθευτές

Οι προμηθευτές αναγνωρίζονται αρχικά στην εύλογη αξία τους και μεταγενέστερα στο αναπόσβεστο κόστος βάσει της μεθόδου του πραγματικού επιτοκίου.

5.3.21. Παροχές στο προσωπικό

Συνταξιοδοτικές υποχρεώσεις

Οι συνταξιοδοτικές παροχές των εργαζομένων του Ομίλου περιλαμβάνουν τόσο προγράμματα καθορισμένων εισφορών όσο και προγράμματα καθορισμένων παροχών.

Ως πρόγραμμα καθορισμένων εισφορών θεωρείται το συνταξιοδοτικό πρόγραμμα στα πλαίσια του οποίου η εταιρία του Ομίλου που το εφαρμόζει καταβάλλει πάγιες εισφορές σε ξεχωριστό νομικό πρόσωπο (υπό μορφή ταμείου) και δεν βαρύνεται με περαιτέρω, νομική ή συμβατική υποχρέωση καταβολής εισφορών εάν το ταμείο δεν διαθέτει επαρκείς πόρους ώστε να πληρώνει τις παροχές προς όλους τους εργαζόμενους, οι οποίες απορρέουν από τα έτη υπηρεσίας τους, τρέχοντα και προηγούμενα. Το δεδουλευμένο κόστος των προγραμμάτων καθορισμένων εισφορών καταχωρείται ως έξοδο στην περίοδο που αφορά.

Ως πρόγραμμα καθορισμένων παροχών ορίζεται το συνταξιοδοτικό ή αντίστοιχο πρόγραμμα αποχώρησης, το οποίο ορίζει καταβολή συγκεκριμένου ποσού σύνταξης ή αποζημίωσης, συνήθως σε συνάρτηση με έναν ή περισσότερους παράγοντες όπως είναι η ηλικία, τα έτη προϋπηρεσίας και ο μισθός κάθε εργαζόμενου.

Η υποχρέωση που καταχωρείται στον ισολογισμό για τα προγράμματα καθορισμένων παροχών είναι η παρούσα αξία της δέσμευσης για την καθορισμένη παροχή μείον την εύλογη αξία των περιουσιακών στοιχείων του προγράμματος (εφόσον πρόκειται για χρηματοδοτούμενο πρόγραμμα) και τις μεταβολές που προκύπτουν από τα μη αναγνωρισμένα αναλογιστικά κέρδη και ζημίες και το κόστος της προϋπηρεσίας. Η δέσμευση της καθορισμένης παροχής υπολογίζεται κατά περιοδικά διαστήματα που δεν υπερβαίνουν τα δύο έτη από ανεξάρτητο αναλογιστή με τη χρήση της μεθόδου της προβλεβλημένης πιστωτικής μονάδος (projected unit credit method).

Τα αναλογιστικά κέρδη και οι ζημίες που προκύπτουν από τις προσαρμογές με βάση τα ιστορικά δεδομένα και είναι πάνω ή κάτω από το περιθώριο του 10% της σωρευμένης υποχρέωσης, καταχωρούνται στα αποτελέσματα μέσα στον αναμενόμενο εναπομείναντα μέσο ασφαλιστικό χρόνο των συμμετεχόντων στο πρόγραμμα. Το κόστος προϋπηρεσίας καταχωρείται άμεσα στα αποτελέσματα με εξαίρεση την περίπτωση που οι μεταβολές του προγράμματος εξαρτώνται από τον εναπομείναντα χρόνο υπηρεσίας των

εργαζομένων. Στην περίπτωση αυτή το κόστος προϋπηρεσίας καταχωρείται στα αποτελέσματα με τη σταθερή μέθοδο μέσα στην περίοδο ωρίμανσης.

Παροχές τερματισμού της απασχόλησης

Οι παροχές τερματισμού της απασχόλησης είναι πληρωτέες όταν η απασχόληση ενός εργαζόμενου λήξει πριν την προβλεπόμενη ημερομηνία συνταξιοδότησης ή όταν ο εργαζόμενος δέχεται να αποχωρήσει εθελούσια με αντάλλαγμα αυτές τις παροχές. Ο Όμιλος αναγνωρίζει τις παροχές αυτές όταν έχει καταφανώς δεσμευτεί είτε να τερματίσει την απασχόληση εργαζομένων σύμφωνα με λεπτομερές πρόγραμμα για το οποίο δεν υπάρχει πιθανότητα να ανακληθεί, είτε όταν προσφέρει αυτές τις παροχές ως κίνητρο εθελούσιας αποχώρησης. Παροχές απόλυσης ή εθελούσιας αποχώρησης, οι οποίες καθίστανται πληρωτέες σε διάστημα μεγαλύτερο από 12 μήνες μετά από την ημερομηνία του ισολογισμού προεξοφλούνται στην παρούσα αξία.

Προγράμματα διανομής κερδών και επιδομάτων απόδοσης (bonus)

Η Εταιρία και ο Όμιλος αναγνωρίζουν την υποχρέωση καταβολής πριμ αποδοτικότητας, η οποία αναμένεται να διευθετηθεί μέσα σε 12 μήνες και επιμετρείται με τα βάση τα ποσά που αναμένεται να καταβληθούν όταν οι υποχρεώσεις διευθετηθούν.

5.3.22. Προβλέψεις

Προβλέψεις αναγνωρίζονται όταν: α) μια εταιρία- μέλος του Ομίλου έχει μια τρέχουσα νομική ή τεκμαιρόμενη δέσμευση που απορρέει από παρελθόντα γεγονότα· β) είναι πιθανόν ότι θα απαιτηθεί εκροή πόρων για την εξόφληση της υποχρέωσης και γ) το απαιτούμενο ποσό μπορεί να εκτιμηθεί αξιόπιστα. Μελλοντικές ζημιές που συνδέονται με τρέχουσες δραστηριότητες του Ομίλου δεν εγγράφονται ως προβλέψεις.

Όπου υπάρχουν διάφορες παρόμοιες υποχρεώσεις, η πιθανότητα ότι θα απαιτηθεί εκροή κατά την εκκαθάριση προσδιορίζεται με την εξέταση της κατηγορίας υποχρεώσεων συνολικά. Πρόβλεψη αναγνωρίζεται ακόμα και εάν η πιθανότητα εκροής σχετικά με οποιοδήποτε στοιχείο που περιλαμβάνεται στην ίδια κατηγορία υποχρεώσεων μπορεί να είναι μικρή. Στις περιπτώσεις εκείνες που η επιχείρηση μέλος του Ομίλου αναμένει μια πρόβλεψη να καλυφθεί από τρίτο, όπως για παράδειγμα συμβαίνει με τα ασφαλιστήρια συμβόλαια, η κάλυψη αναγνωρίζεται ως ξεχωριστή απαίτηση αλλά μόνο όταν η κάλυψη είναι ουσιαστικά εξασφαλισμένη.

Οι προβλέψεις υπολογίζονται στη παρούσα αξία των εξόδων τα οποία, βάση της καλύτερης εκτίμησης της διοίκησης, απαιτούνται για να καλυφθεί η παρούσα υποχρέωση κατά την ημερομηνία ισολογισμού (σημείωση 5.22). Το προεξοφλητικό επιτόκιο που χρησιμοποιείται για τον προσδιορισμό της παρούσας αξίας αντικατοπτρίζει τις τρέχουσες εύλογες εκτιμήσεις για την χρονική αξία του χρήματος που αφορούν την συγκεκριμένη υποχρέωση.

5.3.23. Επιχορηγήσεις

Οι κρατικές επιχορηγήσεις αναγνωρίζονται στην εύλογη αξία τους όταν αναμένεται με βεβαιότητα ότι η επιχορήγηση θα εισπραχθεί και ο Όμιλος θα συμμορφωθεί με όλους τους προβλεπόμενους όρους.

Κρατικές επιχορηγήσεις που αφορούν έξοδα, αναβάλλονται και αναγνωρίζονται στα αποτελέσματα έτσι ώστε να αντιστοιχίζονται με τις δαπάνες που προορίζονται να αποζημιώσουν.

Οι κρατικές επιχορηγήσεις που σχετίζονται με την αγορά ενσώματων παγίων περιλαμβάνονται στις μακροπρόθεσμες υποχρεώσεις ως κρατικές επιχορηγήσεις επομένων χρήσεων και μεταφέρονται ως έσοδα (πιστώνονται) στην κατάσταση αποτελεσμάτων με την σταθερή μέθοδο, κατά την διάρκεια της αναμενόμενης ωφέλιμης ζωής των σχετικών παγίων στοιχείων.

5.3.24. Αναγνώριση Εσόδων

Τα έσοδα περιλαμβάνουν την εύλογη αξία από τη πώληση αγαθών και υπηρεσιών, καθαρή από το φόρο προστιθέμενης αξίας, εκπτώσεις και επιστροφές και αφού απαλειφθούν οι πωλήσεις μεταξύ εταιριών του Ομίλου στις ενοποιημένες οικονομικές καταστάσεις. Η αναγνώριση των εσόδων γίνεται ως εξής:

Πωλήσεις αγαθών

Τα έσοδα από πωλήσεις αγαθών αναγνωρίζονται όταν οι ουσιαστικοί κίνδυνοι και τα οφέλη από την κυριότητα των αγαθών μεταβιβάζονται στον αγοραστή τους (συνήθως κατά την παράδοση και αποδοχή τους από τον πελάτη) και εφόσον έχει εξασφαλιστεί σε εύλογο βαθμό η δυνατότητα είσπραξης του οφειλόμενου ποσού.

Παροχή υπηρεσιών

Τα έσοδα από παροχή υπηρεσιών αναγνωρίζονται την περίοδο που παρέχονται οι υπηρεσίες, με βάση το στάδιο ολοκλήρωσης της παρεχόμενης υπηρεσίας σε σχέση με το σύνολο των παρεχομένων υπηρεσιών.

Έσοδα από τόκους

Τα έσοδα από τόκους αναγνωρίζονται βάσει χρονικής αναλογίας και με τη χρήση του πραγματικού επιτοκίου. Όταν υπάρχει απομείωση των απαιτήσεων, η λογιστική αξία αυτών μειώνεται στο ανακτήσιμο ποσό τους το οποίο ισούται με την παρούσα αξία των αναμενόμενων μελλοντικών ταμιακών ροών προεξοφλούμενων με το αρχικό πραγματικό επιτόκιο. Στη συνέχεια λογίζονται τόκοι με το ίδιο επιτόκιο επί της απομειωμένης (νέας λογιστικής) αξίας.

5.3.25. Κόστος δανεισμού

Το καθαρό χρηματοδοτικό κόστος αποτελείται από τους δεδουλευμένους τόκους επί των συναφθέντων δανείων, που υπολογίζονται βάσει της μεθόδου του πραγματικού επιτοκίου.

Χρηματοοικονομικά έξοδα που προκύπτουν από τον δανεισμό των κεφαλαίων που χρησιμοποιούνται για χρηματοδότηση αγοράς ενσώματων ακινητοποιήσεων, κεφαλαιοποιούνται κατά την χρονική περίοδο που απαιτείται για την προετοιμασία και την ολοκλήρωση του παγίου για μελλοντική χρήση. Λοιπές κατηγορίες χρηματοοικονομικών εξόδων από δανεισμό αναγνωρίζονται στα αποτελέσματα της χρήσης ως έξοδα.

5.3.26. Μερίσματα

Τα μερίσματα λογίζονται ως έσοδα όταν το δικαίωμα για την είσπραξη τους έχει θεμελιωθεί.

5.3.27. Διανομή Μερισμάτων

Τα μερίσματα καταχωρούνται στις οικονομικές καταστάσεις την περίοδο που εγκρίνονται από την Γενική Συνέλευση των Μετόχων.

5.3.28. Περιουσιακά Στοιχεία κατεχόμενα προς πώληση

Τα περιουσιακά στοιχεία κατεχόμενα προς πώληση, αποτιμώνται στην χαμηλότερη μεταξύ λογιστικής και εύλογης αξίας μείον τα έξοδα που προκύπτουν από την συναλλαγή πώλησης, εάν η λογιστική αξία είναι ανακτήσιμη κυρίως μέσω μιας συναλλαγής πώλησης παρά μέσω της συνεχιζόμενης χρήσης τους.

5.3.29. Κέρδη ανά μετοχή

Τα βασικά κέρδη ανά μετοχή υπολογίζονται διαιρώντας τα καθαρά κέρδη που αναλογούν στους μετόχους της μητρικής Εταιρείας με το μέσο σταθμισμένο αριθμό κοινών μετοχών που είναι σε κυκλοφορία κατά τη διάρκεια κάθε έτους, εξαιρώντας τον μέσο όρο των κοινών μετοχών που αποκτήθηκαν ως ίδιες μετοχές.

Τα απομειούμενα κέρδη ανά μετοχή υπολογίζονται διαιρώντας το καθαρό κέρδος που αποδίδεται στους μετόχους της μητρικής (αφού αφαιρεθεί ο τόκος επί των μετατρέψιμων μετοχών, μετά φόρων) με τον μέσο σταθμισμένο αριθμό των μετοχών σε κυκλοφορία κατά τη διάρκεια του έτους (προσαρμοσμένο για την επίδραση των απομειούμενων μετατρέψιμων μετοχών).

Ο μέσος σταθμισμένος αριθμός των κοινών μετοχών σε κυκλοφορία κατά τη διάρκεια της λογιστικής περιόδου και για όλες τις παρουσιαζόμενες λογιστικές περιόδους προσαρμόζεται για γεγονότα που έχουν μεταβάλει τον αριθμό των κοινών μετοχών σε κυκλοφορία χωρίς αντίστοιχη μεταβολή στους πόρους.

5.3.30. Συγκριτικά στοιχεία και στρογγυλοποιήσεις

Διαφορές που παρουσιάζονται μεταξύ των ποσών στις οικονομικές καταστάσεις και των αντίστοιχων ποσών στις σημειώσεις οφείλονται σε στρογγυλοποιήσεις. Επιπλέον στις περιπτώσεις που κρίθηκε απαραίτητο, τα συγκριτικά στοιχεία των προηγούμενων χρήσεων αναταξινομήθηκαν για να καταστούν ομοειδή με τα στοιχεία της τρέχουσας χρήσης.

5.4. Διαχείριση χρηματοοικονομικού κινδύνου

5.4.1. Παράγοντες χρηματοοικονομικού κινδύνου

Ο Όμιλος εκτίθεται σε χρηματοοικονομικούς κινδύνους όπως κινδύνους αγοράς (μεταβολές σε συναλλαγματικές ισοτιμίες, κίνδυνο ταμειακών ροών και κίνδυνο εύλογης αξίας από μεταβολές των επιτοκίων και κίνδυνο τιμών), πιστωτικό κίνδυνο και κίνδυνο ρευστότητας.

(α) Κίνδυνος αγοράς

Συναλλαγματικός κίνδυνος

Η εταιρεία και ο Όμιλος δεν κάνουν σημαντικές συναλλαγές σε ξένο νόμισμα. Δεν υπάρχουν σημαντικές απαιτήσεις και υποχρεώσεις σε άλλο νόμισμα πλην του ευρώ. Επομένως δεν υπάρχουν συνθήκες που θα μπορούσαν να την εκθέσουν σε συναλλαγματικό κίνδυνο. Η εταιρεία δεν διενεργεί προαγορά συναλλάγματος και δεν χρησιμοποιεί παράγωγα για την αντιμετώπιση του κινδύνου.

Κίνδυνος επιτοκίων

Το χρηματοοικονομικό κόστος από το σύνολο του τραπεζικού δανεισμού της εταιρείας και του ομίλου είναι κυμαινόμενο με βάση το ευρώ. Ο τραπεζικός δανεισμός είναι αποκλειστικά σε ευρώ. Η διοίκηση πιστεύει ότι δεν υφίστανται σημαντικοί κίνδυνοι από πιθανή μεταβολή των επιτοκίων, ενώ η επίπτωση στην πιστοληπτική ικανότητα του ομίλου από το κόστος δανεισμού είναι περιορισμένη.

Τα έσοδα του Ομίλου και της Εταιρείας καθώς και οι λειτουργικές ταμειακές ροές είναι σε μεγάλο βαθμό ανεξάρτητες από τις διακυμάνσεις επιτοκίων στην αγορά διότι ο όμιλος δεν διαθέτει άλλα έντοκα περιουσιακά στοιχεία ενεργητικού εκτός από βραχυπρόθεσμες προθεσμιακές καταθέσεις.

Η έκθεση σε κινδύνους οι οποίοι οφείλονται σε διακύμανση επιτοκίων επί των δανειακών υποχρεώσεων περιορίζεται ως κίνδυνος ταμιακών ροών από μεταβολές στα κυμαινόμενα επιτόκια.

Η προσέγγιση του Ομίλου συνίσταται σε συνεχή επισκόπηση των τάσεων των επιτοκίων, και της διάρκειας των αναγκών χρηματοδότησης.

Ο παρακάτω πίνακας παρουσιάζει την ευαισθησία του αποτελέσματος της χρήσης καθώς και των ιδίων κεφαλαίων σε μία λογική μεταβολή του επιτοκίου της τάξης του +1% ή -1%. Οι αλλαγές στα επιτόκια εκτιμάται ότι κινούνται σε μία λογική βάση σε σχέση με τις πρόσφατες συνθήκες της αγοράς.

Ποσά σε ευρώ	2012	2011
Όμιλος	82.846	99.384
Μητρική Εταιρεία	82.846	99.384

Κίνδυνος μεταβολής τιμών

Οι βασικές α' ύλες που χρησιμοποιούνται στην παραγωγή είναι τα φυτικά έλαια και τα χημικά παράγωγα αυτών, το ζωικό λίπος και διάφοροι τύποι πλαστικών. Η τιμή των παραπάνω κυμαίνεται ανάλογα με την προσφορά και τη ζήτηση στην παγκόσμια αγορά, δεδομένου ότι τα περισσότερα είναι χρηματιστηριακά προϊόντα. Λόγω του αυξημένου ανταγωνισμού του κλάδου, τυχόν αυξήσεις των διεθνών και εγχωρίων τιμών της πρώτης ύλης δεν μετακυλίσονται εύκολα στην τελική τιμή των προϊόντων, γεγονός που ενέχει τον κίνδυνο αρνητικής επίδρασης στα αποτελέσματα του Ομίλου. Για το σκοπό αυτό, η Εταιρεία, ετησίως, αναζητά και τελικά χρησιμοποιεί τον προμηθευτή εκείνο, ο οποίος της εξασφαλίζει την καλύτερη τιμή, μειώνοντας τον κίνδυνο εξάρτησης.

Για την αντιστάθμιση του κινδύνου αυτού δεν χρησιμοποιούνται παράγωγα.

(β) Πιστωτικός κίνδυνος

Δεδομένης της παγκόσμιας οικονομικής κρίσης ο πιστωτικός κίνδυνος είναι αυξημένος. Για την αντιμετώπιση του κινδύνου οι εταιρείες του Ομίλου παρακολουθούν συνεχώς την οικονομική κατάσταση των οφειλετών τους και κάνουν τις απαιτούμενες ενέργειες, (ασφάλεια πιστώσεων, νομικές ενέργειες) με βάση την πιστωτική πολιτική της εταιρείας, για τη μείωση του κινδύνου αυτού.

Για την εταιρεία οι εισπρακτέοι εμπορικοί λογαριασμοί περιλαμβάνουν κυρίως απαιτήσεις από τον πελάτη των επωνύμων προϊόντων στην Ελληνική αγορά, μεγάλες αλυσίδες super market για προϊόντα ιδιωτικής ετικέτας και μεγάλους οίκους του εξωτερικού. Για τη δραστηριότητα των ξενοδοχειακών προϊόντων, οι εισπρακτέοι εμπορικοί λογαριασμοί περιλαμβάνουν κυρίως απαιτήσεις από ξενοδοχειακές επιχειρήσεις του εσωτερικού.

Η θυγατρική εταιρεία του ομίλου δεν έχει εμπορική δραστηριότητα.

Ο παρακάτω πίνακας παρουσιάζει την κατανομή των εμπορικών απαιτήσεων.

	ΟΜΙΛΟΣ		ΕΤΑΙΡΕΙΑ	
	2012	2011	2012	2011
Τρέχον υπόλοιπο πελατών και εισπρακτέων επιταγών	8.198.330	7.542.887	17.442.315	16.756.200
Πέραν πιστωτικής περιόδου αλλά μη απομειωμένο	-	-	-	-
Απομειωμένο υπόλοιπο	(2.355.320)	(2.584.529)	(11.599.304)	(11.550.883)

Η κίνηση της πρόβλεψης των απομειωμένων εμπορικών απαιτήσεων για τον Όμιλο και την Εταιρεία παρουσιάζεται παρακάτω:

	ΟΜΙΛΟΣ	ΕΤΑΙΡΕΙΑ
Απομειωμένο υπόλοιπο 31.12.2011	(2.584.529)	(11.550.883)
Μεταβολή μέσα στη χρήση	229.209	(48.421)
Απομειωμένο υπόλοιπο 31.12.2012	(2.355.320)	(11.599.304)

(γ) Κίνδυνος ρευστότητας

Κίνδυνος ρευστότητας – ταμειακών ροών

Η διαχείριση του κινδύνου ρευστότητας περιλαμβάνει τη διασφάλιση ύπαρξης επαρκών διαθεσίμων και ισοδυνάμων καθώς και την εξασφάλιση της πιστοληπτικής ικανότητας, μέσω της ύπαρξης επαρκών πιστωτικών ορίων από τις συνεργαζόμενες τράπεζες.

Ο Όμιλος σύμφωνα με τις παρούσες Οικονομικές Καταστάσεις της 31.12.2012 εμφανίζει σημαντικά ταμειακά διαθέσιμα και θετικό κεφάλαιο κίνησης και συνεπώς δεν έχει σημαντικό κίνδυνο ρευστότητας. Εντός του 2012 ο Όμιλος μετέτρεψε μέρος των δανειακών του υποχρεώσεων από βραχυπρόθεσμες σε μακροπρόθεσμες. Ο καθαρός τραπεζικός δανεισμός του ανέρχεται σε 6,3 εκ. Ευρώ που αντιπροσωπεύει το 39% του κύκλου εργασιών. Σημειώνεται επίσης, ότι οι ανάγκες σε κεφαλαιουχικές απαιτήσεις δεν αναμένεται να είναι σημαντικές. Επιπλέον η Εταιρεία έχει διαφοροποιήσει και μειώσει

το χρόνο πίστωσης των πελατών της προκειμένου να βελτιώσει περαιτέρω το κεφάλαιο κίνησης της.

Οι ανάγκες ρευστότητας παρακολουθούνται από την εταιρεία σε καθημερινή και εβδομαδιαία βάση, καθώς και σε μια κυλιόμενη περίοδο 30 ημερών. Οι μεσομακροπρόθεσμες ανάγκες ρευστότητας για τους επόμενους 6 μήνες και το επόμενο έτος προσδιορίζονται τριμηνιαία.

Η ληκτότητα των χρηματοοικονομικών υποχρεώσεων βάσει των εκτιμώμενων μη προεξοφλημένων συμβατικών εκροών την 31^η Δεκεμβρίου 2012 και 2011 αντίστοιχα για τον Όμιλο και την Εταιρεία αναλύεται ως εξής:

ΟΜΙΛΟΣ

2011

	Βραχυπρόθεσμες		Μακροπρόθεσμες	
	εντός 6 μηνών	6 έως 12 μήνες	1 έως 5 έτη	πάνω από 5 έτη
Δανεισμός	633.710	5.834.858	3.566.871	-
Υποχρεώσεις χρηματοδοτικών μισθώσεων	250.676	256.901	352.486	-
Εμπορικές Υποχρεώσεις	5.950.493	86.739	-	-
	6.834.878	6.178.498	3.919.357	-

ΟΜΙΛΟΣ

2012

	Βραχυπρόθεσμες		Μακροπρόθεσμες	
	εντός 6 μηνών	6 έως 12 μήνες	1 έως 5 έτη	πάνω από 5 έτη
Δανεισμός	537.522	2.723.226	5.091.069	-
Υποχρεώσεις χρηματοδοτικών μισθώσεων	95.568	98.378	349.302	-
Εμπορικές Υποχρεώσεις	4.694.517	249.307	-	-
	5.327.607	3.070.911	5.440.371	-

ΕΤΑΙΡΕΙΑ

2011

	Βραχυπρόθεσμες		Μακροπρόθεσμες	
	εντός 6 μηνών	6 έως 12 μήνες	1 έως 5 έτη	πάνω από 5 έτη
Δανεισμός	633.710	5.834.858	3.566.871	-
Υποχρεώσεις χρηματοδοτικών μισθώσεων	250.676	256.901	352.486	-
Εμπορικές Υποχρεώσεις	5.872.614	86.739	-	-
	6.757.000	6.178.498	3.919.357	-

	ΕΤΑΙΡΕΙΑ			
	2012			
	Βραχυπρόθεσμες		Μακροπρόθεσμες	
	εντός 6 μηνών	6 έως 12 μήνες	1 έως 5 έτη	πάνω από 5 έτη
Δανεισμός	537.522	2.723.226	5.091.069	-
Υποχρεώσεις χρηματοδοτικών μισθώσεων	95.568	98.378	349.302	-
Εμπορικές Υποχρεώσεις	4.622.120	249.307	-	-
	5.255.210	3.070.911	5.440.371	-

Ο αναμενόμενος χρόνος είσπραξης των πελατών που δεν έχουν υποστεί απομείωση παρουσιάζονται στον ακόλουθο πίνακα:

	ΟΜΙΛΟΣ		ΕΤΑΙΡΕΙΑ	
	2012	2011	2012	2011
Λιγότερο από 6 μήνες	5.258.709	4.494.108	5.258.709	4.691.675
Μεταξύ 6 μηνών και 1 έτους	584.301	464.250	584.301	513.642
	5.843.010	4.958.358	5.843.010	5.205.317

5.4.2. Προσδιορισμός εύλογων αξιών

Ο Όμιλος χρησιμοποιεί την κατωτέρω ιεραρχία για τον προσδιορισμό και τις γνωστοποιήσεις των εύλογων αξιών χρηματοοικονομικών στοιχείων, με βάση τη μέθοδο αποτίμησης που ακολουθεί:

Επίπεδο 1: οι εύλογες αξίες προσδιορίζονται με αναφορά σε δημοσιευμένες τιμές συναλλαγής ενεργού αγοράς.

Επίπεδο 2: οι εύλογες αξίες προσδιορίζονται με τεχνικές επιμέτρησης για τις οποίες όλες οι παράμετροι οι οποίες έχουν σημαντική επίπτωση στην καταχωρηθείσα εύλογη αξία, υποστηρίζονται από τιμές παρατηρήσιμων συναλλαγών της αγοράς (άμεσα ή έμμεσα).

Επίπεδο 3: οι εύλογες αξίες προσδιορίζονται με τεχνικές επιμέτρησης για τις οποίες οι παράμετροι οι οποίες έχουν σημαντική επίπτωση στην καταχωρηθείσα εύλογη αξία, δεν υποστηρίζονται από τιμές παρατηρήσιμων συναλλαγών της αγοράς.

Την 31 Δεκεμβρίου 2012 ο Όμιλος είχε:

Χρηματοοικονομικά στοιχεία σε εύλογη αξία μέσω αποτελεσμάτων ύψους €20.026 τα οποία κατατάσσονται στο Επίπεδο 2.

Την 31 Δεκεμβρίου 2011 ο Όμιλος είχε:

Χρηματοοικονομικά στοιχεία σε εύλογη αξία μέσω αποτελεσμάτων ύψους € 19.507 τα οποία κατατάσσονται στο Επίπεδο 2.

5.4.3. Γνωστοποίηση Χρηματοοικονομικών μέσων.

Τα χρηματοοικονομικά μέσα ανά κατηγορία διακρίνονται σε χρηματοοικονομικά περιουσιακά στοιχεία που αποτελούνται από επενδύσεις σε αμοιβαία κεφάλαια, πελάτες,

επιταγές εισπρακτέες, ταμειακά διαθέσιμα και σε χρηματοοικονομικές υποχρεώσεις που αποτελούνται από δάνεια και συμβάσεις χρηματοδοτικής μίσθωσης.

<i>Στοιχεία Ενεργητικού</i>	ΟΜΙΛΟΣ		ΕΤΑΙΡΕΙΑ	
	31.12.2012	31.12.2011	31.12.2012	31.12.2011
Αποτιμώμενα στο αναπόσβεστο κόστος				
<u>Κυκλοφορούντα περιουσιακά στοιχεία</u>				
Πελάτες (ανοιχτό υπόλοιπο)	3.631.703	1.608.615	3.631.703	1.855.575
Πελάτες (καλυμμένο με επιταγές)	2.211.307	3.349.742	2.211.307	3.349.742
Λοιπές απαιτήσεις	380.912	910.448	376.952	907.553
Ταμιακά διαθέσιμα και ισοδύναμα	2.561.560	4.468.309	2.557.981	4.464.168
Αποτιμώμενα στην εύλογη αξία				
Χρηματοοικονομικά περιουσιακά στοιχεία σε εύλογη αξία μέσω αποτελεσμάτων	20.026	19.507	20.026	19.507
Στοιχεία Παθητικού				
Αποτιμώμενα στο αναπόσβεστο κόστος				
<u>Μακροπρόθεσμες υποχρεώσεις</u>				
Δάνεια	5.091.069	3.566.871	5.091.069	3.566.871
Υποχρεώσεις από συμβάσεις χρηματοδοτικής μίσθωσης	349.302	352.486	349.302	352.486
<u>Βραχυπρόθεσμες υποχρεώσεις</u>				
Προμηθευτές και λοιπές υποχρεώσεις	4.943.824	6.037.232	4.871.427	5.959.354
Δάνεια	3.260.748	6.468.568	3.260.748	6.468.568
Υποχρεώσεις από συμβάσεις χρηματοδοτικής μίσθωσης	193.947	507.577	193.947	507.577

5.5. Σημαντικές λογιστικές εκτιμήσεις και κρίσεις της διοικήσεως

Οι εκτιμήσεις και οι κρίσεις της διοίκησης επανεξετάζονται διαρκώς και βασίζονται σε ιστορικά δεδομένα και προσδοκίες για μελλοντικά γεγονότα, που κρίνονται εύλογες σύμφωνα με τα ισχύοντα.

5.5.1. Σημαντικές λογιστικές εκτιμήσεις και παραδοχές

Ο Όμιλος προβαίνει σε εκτιμήσεις και παραδοχές σχετικά με τον προσδιορισμό της ωφέλιμης ζωής των παγίων στοιχείων, την ανάγκη επανεκτίμησης της εύλογης αξίας των ακινήτων, τον προσδιορισμό της εύλογης αξίας των επενδύσεων σε ακίνητα, τον προσδιορισμό της ανακτήσιμης αξίας των απαιτήσεων, την αναγνώριση των ενδεχόμενων υποχρεώσεων και τον έλεγχο απομείωσης των περιουσιακών στοιχείων. Οι εκτιμήσεις και παραδοχές που ενέχουν σημαντικό κίνδυνο να προκαλέσουν ουσιώδεις προσαρμογές στις λογιστικές αξίες των περιουσιακών στοιχείων και των υποχρεώσεων στους επόμενους 12 μήνες έχουν ως εξής:

Φόρος εισοδήματος

Οι φορολογικές δηλώσεις της εταιρείας και των θυγατρικών της δεν έχουν εξετασθεί από τις Φορολογικές Αρχές ως εξής:

Επωνυμία	Ανέλεγκτες φορολογικές χρήσεις
Παπουτσάνης Α.Β.Ε.Ε.	5
Ρίλις Εμπορική Α.Ε.	2
Π.Δ.Παπουτσάνης ΕΠΕ	2

Σημειώνεται ότι στις ανωτέρω ανέλεγκτες χρήσεις περιλαμβάνονται:

- Για τη μητρική και για τη θυγατρική και η χρήση 2012, για την οποία έχει ανατεθεί στον νόμιμο ελεγκτή ο φορολογικός έλεγχος, που αποσκοπεί στην έκδοση Έκθεσης Φορολογικής Συμμόρφωσης Ανεξάρτητου Ορκωτού Ελεγκτή Λογιστή, σύμφωνα με το άρθρο 82 παρ. 5 Ν. 2238/1994.

Στις ανωτέρω ανέλεγκτες χρήσεις δεν περιλαμβάνεται:

- Για τη θυγατρική Ρίλας Εμπορική Α.Ε. η χρήση 2011, για την οποία έχει εκδοθεί Έκθεση Φορολογικής Συμμόρφωσης χωρίς εξαιρέσεις, από τον νόμιμο ελεγκτή, σύμφωνα με το άρθρο 82 παρ. 5 Ν. 2238/1994.

Η διοίκηση συνεκτιμώντας ότι, υπάρχει μεγάλο ύψος φορολογικών ζημιών προηγούμενων χρήσεων ικανό να καλύψει τις όποιες ενδεχόμενες λογιστικές διαφορές προκύψουν από το φορολογικό έλεγχο των ανέλεγκτων χρήσεων, θεωρεί ότι δεν θα προκύψει πρόσθετη επιβάρυνση από διαφορές φορολογικού ελέγχου των ανέλεγκτων χρήσεων και ως εκ τούτου δεν διενήργησε καμία σχετική πρόβλεψη στις παρούσες οικονομικές καταστάσεις.

Το ύψος των σωρευμένων φορολογικών ζημιών της εταιρείας, που μπορούν να ανακτηθούν, με συμψηφισμού τους με φορολογικά κέρδη επομένων χρήσεων, ανέρχονται στο ποσό 15.400 χιλ €. Μετά από τη μείωση του ποσού αυτού με τις εκτιμώμενες λογιστικές διαφορές του φορολογικού ελέγχου των ανέλεγκτων χρήσεων, εκτιμήθηκε ότι απομένει ποσό 12.800 χιλ. €, για συμψηφισμό. Με βάση το επιχειρηματικό σχέδιο και τους προϋπολογισμούς της επόμενης πενταετίας εκτιμάται βάσιμα ότι, εκ του ποσού αυτού θα ανακτηθεί τουλάχιστον ποσό 178 χιλ €, με συμψηφισμό με φορολογικά κέρδη επομένων χρήσεων. Για το ποσό αυτό αναγνωρίστηκε σχετική φορολογική απαίτηση.

Για τη θυγατρική, κανένα ποσό αναβαλλόμενης φορολογικής απαίτησης που προκύπτει από αχρησιμοποίητες φορολογικές ζημίες δεν έχει αναγνωρισθεί, επειδή δεν υπάρχει βάσιμη εκτίμηση ότι αυτές θα ανακτηθούν, με συμψηφισμού τους με φορολογικά κέρδη επομένων χρήσεων.

Προβλέψεις για επίδικες ή υπό διαιτησία διαφορές

Η Διοίκηση σχηματίζει αντίστοιχες προβλέψεις για εκκρεμείς δικαστικές υποθέσεις όταν εκτιμά πως η έκβαση της υπόθεσης θα είναι εις βάρος του Ομίλου και όταν η επιβάρυνση μπορεί να εκτιμηθεί αξιόπιστα. Λόγω της αβέβαιης φύσης των δικαστικών υποθέσεων, η τελική έκβαση ή το τελικό κόστος διακανονισμού των υποθέσεων μπορεί να διαφέρει σημαντικά από τις αρχικές εκτιμήσεις.

5.5.2. Καθοριστικές κρίσεις της διοίκησης για την εφαρμογή των λογιστικών αρχών

Δεν υπάρχουν περιοχές που χρειάστηκε να χρησιμοποιηθούν εκτιμήσεις της Διοίκησης για την εφαρμογή των λογιστικών αρχών.

5.6. Πληροφόρηση κατά τομέα

Ο Όμιλος Παπουτσάνης έχει ένα και μόνο επιχειρηματικό τομέα δραστηριότητας, αυτόν της παραγωγής (στην Ελλάδα) καταναλωτικών ειδών και διάθεσης τους στις αγορές εσωτερικού και εξωτερικού.

Οι πωλήσεις της Εταιρείας, για την κλειόμενη και την προηγούμενη χρήση, σε επίπεδο γεωγραφικής προέλευσης των πελατών παρουσιάζονται στον ακόλουθο πίνακα:

2012		
Πελάτες Εσωτερικού	9.910.253	61,50%
Πελάτες Εξωτερικού	6.204.678	38,50%
Σύνολο πωλήσεων	16.114.931	100,00%
2011		
Πελάτες Εσωτερικού	8.933.498	61,78%
Πελάτες Εξωτερικού	5.527.404	38,22%
Σύνολο πωλήσεων	14.460.902	100,00%

Όλα τα μη κυκλοφορούντα στοιχεία του ενεργητικού της εταιρείας βρίσκονται στην Ελλάδα.

Σε ό,τι έχει να κάνει με τις πωλήσεις ανά κατηγορία προϊόντος, αυτές παρατίθενται στον ακόλουθο πίνακα:

ΚΑΤΗΓΟΡΙΑ	<u>2012</u>		<u>2011</u>	
	ΑΞΙΑ ΠΩΛΗΣΕΩΝ	ΠΟΣΟΣΤΟ	ΑΞΙΑ ΠΩΛΗΣΕΩΝ	ΠΟΣΟΣΤΟ
ΕΠΩΝΥΜΑ ΠΡΟΪΟΝΤΑ	4.642.011	28,81%	4.423.945	30,59%
ΞΕΝΟΔΟΧΕΙΑΚΑ	2.684.300	16,66%	3.156.401	21,83%
ΙΔΙΩΤΙΚΗ ΕΤΙΚΕΤΑ ΤΡΙΤΩΝ	8.788.620	54,54%	6.880.556	47,58%
ΣΥΝΟΛΟ	16.114.931	100,00%	14.460.902	100,00%

Η εταιρεία για τη χρήση που έληξε την 31.12.2012, στην κατηγορία «προϊόντα ιδιωτικής ετικέτας τρίτων», είχε ένα σημαντικό πελάτη, ο οποίος αντιπροσώπευε πωλήσεις ύψους 4,2 εκατ. Ευρώ (26% των συνολικών πωλήσεων). Στη κατηγορία «επώνυμα προϊόντα» είχε έναν σημαντικό πελάτη, ο οποίος αντιπροσώπευε πωλήσεις ύψους 3,8 εκατ. Ευρώ (24% των συνολικών πωλήσεων).

5.7. Ενσώματα Πάγια

Κτίρια - Οικόπεδα

Για τον προσδιορισμό της εύλογης αξίας (Fair Value) των προς εκτίμηση εγκαταστάσεων χρησιμοποιήθηκε η μέθοδος Υπολειμματικού Κόστους Αντικατάστασης σε συνδυασμό με τη μέθοδο Συγκριτικών στοιχείων ή Κτηματαγοράς. Με βάση αυτή τη μέθοδο υπολογίστηκε ξεχωριστά η εύλογη αξία της γης και το κόστος αντικατάστασης των κτισμάτων απομειωμένο κατά επιλεγμένο συντελεστή που αντιπροσωπεύει την λειτουργική και τεχνολογική απαξίωση τους. Το άθροισμα των δύο επί μέρους αξιών (εύλογη αξία γης συν αποσβεσμένο κόστος αντικατάστασης των κτισμάτων) αποτελεί την εύλογη αξία του ακινήτου. Για τον προσδιορισμό της εύλογης αξίας του γηπέδου εφαρμόστηκε η μέθοδος των συγκριτικών στοιχείων από στοιχεία της κτηματαγοράς.

Τα ενσώματα πάγια περιουσιακά στοιχεία του Ομίλου και της Εταιρείας αναλύονται ως εξής:

	Όμιλος		Εταιρεία	
	31-Δεκ-12	31-Δεκ-11	31-Δεκ-12	31-Δεκ-11
Ενσώματα πάγια	23.727.212	24.018.383	23.727.212	24.018.383
Μισθωμένα Πάγια	2.557.794	2.819.294	2.557.794	2.819.294
	26.285.006	26.837.677	26.285.006	26.837.677

	Όμιλος					ΣΥΝΟΛΑ
	Γήπεδα & Οικόπεδα	Κτίρια & Κτιριακές Εγκαταστάσεις	Μηχανήματα και μηχανολογικές Εγκαταστάσεις	Λοιπός Εξοπλισμός	Πάγια υπό εκτέλεση	
<u>Αξία κτήσεως ή αποτιμήσεως</u>						
Κατά την 1 Ιανουαρίου 2011	2.492.676	6.141.952	22.550.710	2.561.111	461.880	34.208.329
Προσθήκες	-	27.381	540.196	9.074	1.889	578.541
Μεταφορές από υπό εκτέλεση	-	-	461.880	-	(461.880)	-
Εκποιήσεις	-	(1.500)	(34.501)	(104.287)	-	(140.288)
Κατά την 31 Δεκεμβρίου 2011	2.492.676	6.167.833	23.518.285	2.465.898	1.889	34.646.582
Κατά την 1 Ιανουαρίου 2012	2.492.676	6.167.833	23.518.285	2.465.898	1.889	34.646.582
Προσθήκες	-	3.515	643.291	30.643	36.434	713.884
Μεταφορά από υπο εκτέλεση	-	-	1.017	-	(1.017)	-
Εκποιήσεις	-	-	(8.095)	(142)	-	(8.237)
Κατά την 31 Δεκεμβρίου 2012	2.492.676	6.171.349	24.154.498	2.496.399	37.307	35.352.228
<u>Συσσωρευμένες Αποσβέσεις</u>						
Κατά την 1 Ιανουαρίου 2011	-	285.553	6.749.094	2.482.910	-	9.517.557
Αποσβέσεις χρήσεως	-	104.946	1.095.155	31.829	-	1.231.930
Αποσβέσεις εκπονηθέντων	-	(17)	(17.861)	(103.409)	-	(121.288)
Κατά την 31 Δεκεμβρίου 2011	-	390.483	7.826.388	2.411.329	-	10.628.199
Κατά την 1 Ιανουαρίου 2012	-	390.483	7.826.388	2.411.329	-	10.628.199
Αποσβέσεις χρήσεως	-	105.585	867.459	25.238	-	998.281
Αποσβέσεις εκπονηθέντων	-	-	(1.463)	-	-	(1.463)
Κατά την 31 Δεκεμβρίου 2012	-	496.067	8.692.383	2.436.567	-	11.625.017
<u>Αναπόσβεστη Αξία</u>						
Κατά την 31 Δεκεμβρίου 2011	2.492.676	5.777.351	15.691.897	54.569	1.889	24.018.382
Κατά την 31 Δεκεμβρίου 2012	2.492.676	5.675.283	15.462.115	59.832	37.307	23.727.212

Εταιρεία

	Γήπεδα & Οικόπεδα	Κτίρια & Κτιριακές Εγκαταστάσεις	Μηχανήματα και μηχανολογικές Εγκαταστάσεις	Λοιπός Εξοπλισμός	Πάγια υπό εκτέλεση	ΣΥΝΟΛΑ
<u>Αξία κτήσεως ή αποτιμήσεως</u>						
Κατά την 1 Ιανουαρίου 2011	2.492.676	6.076.125	22.550.710	2.107.001	461.880	33.688.392
Προσθήκες	-	27.381	540.196	9.074	1.889	578.541
Μεταφορές από υπό εκτέλεση Εκποιήσεις	-	-	461.880	-	(461.880)	-
	-	(1.500)	(34.501)	(104.287)	-	(140.288)
Κατά την 31 Δεκεμβρίου 2011	2.492.676	6.102.006	23.518.285	2.011.788	1.889	34.126.645
Κατά την 1 Ιανουαρίου 2012	2.492.676	6.102.006	23.518.285	2.011.788	1.889	34.126.645
Προσθήκες		3.515	643.291	30.643	36.434	713.884
Μεταφορά από υπο εκτέλεση Εκποιήσεις			1.017		(1.017)	-
			(8.095)	(142)		(8.237)
Κατά την 31 Δεκεμβρίου 2012	2.492.676	6.105.522	24.154.498	2.042.289	37.307	34.832.291
<u>Συσσωρευμένες Αποσβέσεις</u>						
Κατά την 1 Ιανουαρίου 2011	-	219.725	6.749.094	2.028.800	-	8.997.619
Αποσβέσεις χρήσεως	-	104.946	1.095.155	31.829		1.231.930
Αποσβέσεις εκποιηθέντων	-	(17)	(17.861)	(103.409)		(121.288)
Κατά την 31 Δεκεμβρίου 2011		324.655	7.826.388	1.957.219	-	10.108.261
Κατά την 1 Ιανουαρίου 2012	-	324.655	7.826.388	1.957.219	-	10.108.261
Αποσβέσεις χρήσεως		105.585	867.459	25.238		998.281
Αποσβέσεις εκποιηθέντων			(1.463)			(1.463)
Κατά την 31 Δεκεμβρίου 2012		430.239	8.692.383	1.982.457	-	11.105.079
<u>Αναπόσβεστη Αξία</u>						
Κατά την 31 Δεκεμβρίου 2011	2.492.676	5.777.352	15.691.897	54.569	1.889	24.018.383
Κατά την 31 Δεκεμβρίου 2012	2.492.676	5.675.283	15.462.115	59.832	37.307	23.727.212

Έχουν δοθεί οι εξής υποθήκες και προσημειώσεις, για εξασφάλιση τραπεζικών δανείων, το ανεξόφλητο υπόλοιπο των οποίων την 31/12/2012 ανέρχεται σε ποσό των 6.563 χιλ ευρώ:

Επί οικοπέδων και κτιρίων (εργοστάσιο ΠΑΠΟΥΤΣΑΝΗΣ)

Α' προσημείωση υποθήκης ποσού € 1.467.351

Β' προσημείωση υποθήκης ποσού € 8.070.432

Γ' προσημείωση υποθήκης ποσού € 2.000.000

Δ' προσημείωση υποθήκης ποσού € 7.000.000

Επί οικοπέδων και κτιρίων (εργοστάσιο πρώην GAGEO)

Α' προσημείωση υποθήκης ποσού € 733.676

Μισθωμένα πάγια

Τα Μισθωμένα Πάγια αφορούν μηχανήματα και αναλύονται ως εξής:

	<i>Όμιλος και Εταιρεία</i>
<u>Αξία κτήσεως ή αποτιμήσεως</u>	
Κατά την 1 Ιανουαρίου 2011	4.150.147
Προσθήκες	-
Κατά την 31 Δεκεμβρίου 2011	4.150.147
Κατά την 1 Ιανουαρίου 2012	4.150.147
Προσθήκες	
Κατά την 31 Δεκεμβρίου 2012	4.150.147
<u>Συσσωρευμένες Αποσβέσεις</u>	
Κατά την 1 Ιανουαρίου 2011	1.012.767
Αποσβέσεις χρήσεως	318.086
Κατά την 31 Δεκεμβρίου 2011	1.330.853
Κατά την 1 Ιανουαρίου 2012	1.330.853
Αποσβέσεις χρήσεως	261.501
Μεταφορά σε ενσώματα	
Κατά την 31 Δεκεμβρίου 2012	1.592.354
<u>Αναπόσβεστη Αξία</u>	
Κατά την 31 Δεκεμβρίου 2011	2.819.294
Κατά την 31 Δεκεμβρίου 2012	2.557.794

Ιστορικό κόστος παγίων αποτιμημένων σε εύλογες αξίες.

	<i>Όμιλος</i>			<i>Εταιρεία</i>		
	Ιστορικό κόστος 31/12/2012	Εύλογη αξία 2012	Διαφορά	Ιστορικό κόστος 31/12/2012	Εύλογη αξία 2012	Διαφορά
Οικόπεδα	1.253.350	2.492.676	1.239.326	1.253.350	2.492.676	1.239.326
Κτίρια	8.648.437	5.675.283	(2.973.154)	8.648.437	5.675.283	(2.973.154)
Επενδύσεις σε ακίνητα	262.000	247.500	(14.500)	262.000	247.500	(14.500)
	10.163.787	8.415.459	(1.748.328)	10.163.787	8.415.459	(1.748.328)

5.8. Επενδύσεις σε Ακίνητα

Οι επενδύσεις σε ακίνητα αφορούν αγροτεμάχια με οικία που κατέχει η Εταιρεία (στην Εύβοια), αξίας 247.500 ευρώ, έναντι αξίας 275.000 ευρώ της προηγούμενης χρήσης. Η μεταβολή στην έυλογη αξία 27.500 ευρώ, αναγνωρίστηκε στα αποτελέσματα χρήσεως.

5.9. Άυλα Περιουσιακά Στοιχεία

Τα Άυλα Περιουσιακά Στοιχεία του Ομίλου και της Εταιρείας αφορούν άδειες λογισμικού και κόστος ανάπτυξης νέων προϊόντων. Αναλύονται ως εξής:

	<i>Όμιλος</i>		
	Λογισμικό Η/Υ	Κόστος ανάπτυξης	Σύνολο
<u>Αξία κτήσεως ή αποτιμήσεως</u>			
Κατά την 1 Ιανουαρίου 2011	1.874.873	221.358	2.096.231
Προσθήκες	41.368		41.368
Κατά την 31 Δεκεμβρίου 2011	1.916.241	221.358	2.137.599
Κατά την 1 Ιανουαρίου 2012	1.916.241	221.358	2.137.599
Προσθήκες	32.003		32.003
Κατά την 31 Δεκεμβρίου 2012	1.948.244	221.358	2.169.602
<u>Συσσωρευμένες Αποσβέσεις</u>			
Κατά την 1 Ιανουαρίου 2011	1.682.502	135.563	1.818.065
Αποσβέσεις χρήσεως	98.554	5.545	104.099
Κατά την 31 Δεκεμβρίου 2011	1.781.056	141.108	1.922.164
Κατά την 1 Ιανουαρίου 2012	1.781.056	141.108	1.922.164
Αποσβέσεις χρήσεως	78.546	5.545	84.091
Κατά την 31 Δεκεμβρίου 2012	1.859.602	146.653	2.006.255
<u>Αναπόσβεστη Αξία</u>			
Κατά την 31 Δεκεμβρίου 2011	135.186	80.250	215.436
Κατά την 31 Δεκεμβρίου 2012	88.642	74.705	163.347

	<i>Εταιρεία</i>		
	Λογισμικό Η/Υ	Κόστος ανάπτυξης	Σύνολο
<u>Αξία κτήσεως ή αποτιμήσεως</u>			
Κατά την 1 Ιανουαρίου 2011	1.616.364	221.358	1.837.722
Προσθήκες	41.368		41.368
Κατά την 31 Δεκεμβρίου 2011	1.657.732	221.358	1.879.090
Κατά την 1 Ιανουαρίου 2012	1.657.732	221.358	1.879.090
Προσθήκες	32.003		32.003
Εκποιήσεις			
Κατά την 31 Δεκεμβρίου 2012	1.689.735	221.358	1.911.093
<u>Συσσωρευμένες Αποσβέσεις</u>			
Κατά την 1 Ιανουαρίου 2011	1.423.993	135.563	1.559.556
Αποσβέσεις χρήσεως	98.554	5.545	104.099
Κατά την 31 Δεκεμβρίου 2011	1.522.547	141.108	1.663.655
Κατά την 1 Ιανουαρίου 2012	1.522.547	141.108	1.663.655
Αποσβέσεις χρήσεως	5.545	78.546	84.091
Κατά την 31 Δεκεμβρίου 2012	1.528.092	219.654	1.747.746
<u>Αναπόσβεστη Αξία</u>			
Κατά την 31 Δεκεμβρίου 2011	135.186	80.250	215.436
Κατά την 31 Δεκεμβρίου 2012	161.644	1.704	163.347

5.10. Επενδύσεις σε θυγατρικές επιχειρήσεις (Εταιρεία)

Οι επενδύσεις σε θυγατρικές επιχειρήσεις αναλύονται ως εξής:

	31/12/2012	31/12/2011
Υπόλοιπο έναρξης χρήσης	-	18.000
Αυξήσεις κεφαλαίου	-	-
Διαγραφή	-	(18.000)
Υπόλοιπο λήξης χρήσης	-	-

Τα ποσοστά συμμετοχής στις θυγατρικές εταιρείες και οι λογιστικές αξίες αυτών κατά την 31^η Δεκεμβρίου αναλύονται ως ακολούθως:

Επωνυμία	Χώρα εγκατάστα- σης	Ποσοστό συμμετοχής	Ιστορικό κόστος	31/12/2012		31/12/2011		Λογιστικ ή αξία
				Απομείωση	Λογιστική αξία	Ιστορικό κόστος	Απο-μείωση	
PLIAS ΕΜΠΟΡΙΚΗ ΑΕ	Ελλάδα	100%	42.749.933	(42.749.933)	-	42.749.933	(42.749.933)	-

5.11. Πελάτες και λοιπές απαιτήσεις (μη κυκλοφορούν στοιχείο)

Αφορούν εξ ολοκλήρου μακροπρόθεσμες εγγυήσεις και η κίνηση τους εντός των χρήσεων 2011 και 2012 είχε ως ακολούθως:

	<i>Όμιλος</i>	<i>Εταιρεία</i>
Υπόλοιπο 1/1/2011	46.337	46.337
Επιστροφές εγγυήσεων εντός της χρήσης	-23.571	-23.571
Χορηγήσεις εγγυήσεων στη χρήση	16.027	16.027
Υπόλοιπο 31/12/2011	38.793	38.793
Υπόλοιπο 1/1/2012	38.793	38.793
Επιστροφές εγγυήσεων εντός της χρήσης	-1.518	-1.518
Χορηγήσεις εγγυήσεων στη χρήση	4.909	4.909
Υπόλοιπο 31/12/2012	42.184	42.184

5.12. Αποθέματα

	<i>Όμιλος</i>		<i>Εταιρεία</i>	
	31/12/2012	31/12/2011	31/12/2012	31/12/2011
Πρώτες και βοηθητικές ύλες	1.477.308	1.507.483	1.477.308	1.507.483
Εμπορεύματα	48.841	54.168	48.841	54.168
Έτοιμα προϊόντα	1.379.643	1.766.006	1.379.643	1.766.006
Προβλέψεις απαξίωσης	-551.748	-635.363	-551.748	-635.363
	2.354.044	2.692.294	2.354.044	2.692.294

5.13. Πελάτες και λοιπές απαιτήσεις (κυκλοφορούν στοιχείο)

Ανάλυση:

	<i>Όμιλος</i>		<i>Εταιρεία</i>	
	31-Δεκ-12	31-Δεκ-11	31-Δεκ-12	31-Δεκ-11
Πελάτες	5.984.028	4.193.144	5.984.028	4.193.144
Ενδοεταιρικοί πελάτες	-	-	9.243.984	9.213.314
Επιταγές εισπρακτέες	2.214.302	3.349.742	2.214.302	3.349.742
Λοιπές κρατήσεις (ελληνικό Δημόσιο)	148.666	137.085	148.055	137.085
Απαίτηση ΦΠΑ χρήσης	30.024	537.250	26.782	534.828
Προκαταβολές	204.979	303.023	204.872	303.023
Χρεώστες	488.640	470.709	488.640	470.237
Λοιπές απαιτήσεις	128.330	82.109	128.330	82.109
Μείον: Προβλέψεις για επισφαλείς πελάτες	(2.355.320)	(2.584.528)	(11.599.304)	(11.550.883)
Μείον: Προβλέψεις για επισφαλείς λοιπές απαιτήσεις	(619.728)	(619.728)	(619.728)	(619.728)
Σύνολο	6.223.922	5.868.806	6.219.962	6.112.870

Σημειώνεται ότι οι ενδοεταιρικοί πελάτες της εταιρείας, αφορούν απαίτηση από τη θυγατρική Ρίλας Εμπορική ΑΕ, η οποία έχει απομειωθεί στο ανακτήσιμο ύψος της. Η σχετική πρόβλεψη απομείωσης περιλαμβάνεται στο κονδύλι «Προβλέψεις για επισφαλείς πελάτες».

5.14. Χρημ/κά περιουσιακά στοιχεία σε εύλογη αξία μέσω αποτελεσμάτων

Αφορά μερίδια αμοιβαίων κεφαλαίων μετοχών εσωτερικού που κατέχονται από την μητρική εταιρεία. Η αύξηση στη χρήση οφείλεται σε διαφορά αποτίμησης στην εύλογη αξία, που αναγνωρίστηκε στα αποτελέσματα χρήσεως.

5.15. Ταμειακά διαθέσιμα και ισοδύναμα

Τα ταμειακά διαθέσιμα και ισοδύναμα αντιπροσωπεύουν μετρητά στα ταμεία του Ομίλου και της Εταιρείας, τραπεζικές καταθέσεις όψεως και προθεσμιακούς λογαριασμούς που λήγουν μέχρι την 31/3/2013.

	<i>Όμιλος</i>		<i>Εταιρεία</i>	
	31/12/2012	31/12/2011	31/12/2012	31/12/2011
Ταμείο	6.356	957	6.298	585
Καταθέσεις όψεως σε Ευρώ	165.144	588.483	161.623	584.715
Καταθέσεις όψεως σε ξένο νόμισμα	60	-	60	-
Προθεσμιακοί λογαριασμοί	2.390.000	3.878.869	2.390.000	3.878.869
	2.561.560	4.468.309	2.557.981	4.464.168

5.16. Μετοχικό Κεφάλαιο

	<u>Αριθμός μετοχών</u>	<u>Μετοχικό κεφάλαιο</u>	<u>Υπέρ το άρτιο</u>	<u>Σύνολο</u>
Υπόλοιπο 1 Ιανουαρίου 2011	50.797.369	15.747.184	31.951.901	47.699.085
Μεταβολή	-	-	1.618	1.618
Υπόλοιπο 31 Δεκεμβρίου 2011	50.797.369	15.747.184	31.953.519	47.700.703
Υπόλοιπο 1 Ιανουαρίου 2012	50.797.369	15.747.184	31.953.519	47.700.703
Μεταβολή	-	-	-	-
Υπόλοιπο 31 Δεκεμβρίου 2012	50.797.369	15.747.184	31.953.519	47.700.703

Το μετοχικό κεφάλαιο της Εταιρείας ανέρχεται σε 15.747.184,39 ευρώ, διαιρούμενο σε 50.797.369 κοινές ονομαστικές μετά ψήφου μετοχές, ονομαστικής αξίας 0,31 ευρώ η κάθε μία.

Οι μετοχές της Εταιρείας είναι εισηγμένες στο Χρηματιστήριο Αθηνών.

Πολιτικές και διαδικασίες διαχείρισης κεφαλαίου

Σαν Κεφάλαιο ο Όμιλος θεωρεί το σύνολο των Ιδίων Κεφαλαίων όπως εμφανίζεται στις οικονομικές καταστάσεις.

Οι στόχοι του Ομίλου όσον αφορά τη διαχείριση του κεφαλαίου είναι να διατηρεί θετικά Ίδια Κεφάλαια και να εξασφαλίζει τις κεφαλαιακές απαιτήσεις που επιβάλλονται από την εμπορική νομοθεσία.

Κεφαλαιακές απαιτήσεις που επιβάλλονται από εξωτερικούς παράγοντες

Τα άρθρα 47 και 48 του Κ.Ν.2190/20 επιβάλλουν κεφαλαιακές απαιτήσεις ως εξής:

Το Άρθρο 47 προβλέπει ότι:

Εφόσον το σύνολο των ιδίων κεφαλαίων μιας εταιρείας γίνει κατώτερο από το ήμισυ του μετοχικού της κεφαλαίου, το Διοικητικό Συμβούλιο υποχρεούται να συγκαλέσει τη Γενική Συνέλευση, εντός προθεσμίας έξι (6) μηνών από τη λήξη της χρήσης, προκειμένου να αποφασίσει τη λύση της εταιρείας ή την υιοθέτηση άλλου μέτρου.

Το Άρθρο 48 προβλέπει ότι:

Η εταιρεία μπορεί να λυθεί με δικαστική απόφαση μετά από αίτηση οποιουδήποτε έχει έννομο συμφέρον και στην περίπτωση κατά την οποία το σύνολο των ιδίων κεφαλαίων της εταιρείας καταστεί κατώτερο του ενός δεκάτου (1/10) του μετοχικού κεφαλαίου και η γενική συνέλευση δεν λαμβάνει μέτρα κατά το Άρθρο 47. Το δικαστήριο, πριν εκδώσει την απόφασή του, παρέχει στην εταιρεία εύλογη προθεσμία για άρση των λόγων λύσης, εκτός αν αιτιολογημένα θεωρεί ότι το μέτρο αυτό είναι άσκοπο. Η προθεσμία αυτή μπορεί να είναι δύο (2) έως έξι (6) μήνες και μπορεί να παραταθεί μέχρι τρεις (3) μήνες. Εάν παρασχεθεί η ανωτέρω προθεσμία, το δικαστήριο μπορεί να διατάξει μέτρα για την προσωρινή ρύθμιση των εταιρικών υποθέσεων.

Η Εταιρεία καλύπτει τις ως άνω κεφαλαιακές απαιτήσεις της νομοθεσίας. Για την Πlias Εμπορική Α.Ε. συντρέχουν οι προϋποθέσεις εφαρμογής των διατάξεων του άρθρων 47 και 48 του Κ.Ν. 2190/1920, και η εταιρεία ανέστειλε προσωρινά τη δραστηριότητά της, από Ιανουάριο 2008. Η Διοίκηση της Εταιρείας εξετάζει εναλλακτικά σενάρια, χωρίς μέχρι σήμερα να έχουν ληφθεί οριστικές αποφάσεις.

5.17. Αποθεματικά εύλογης αξίας

Τα αποθεματικά εύλογης αξίας προέρχονται από την αποτίμηση των ακινήτων από ορκωτούς εκτιμητές και αναλύονται ως ακολούθως:

	Όμιλος		Εταιρεία	
	31/12/2012	31/12/2011	31/12/2012	31/12/2011
Από αποτίμηση ακινήτων	2.615.271	2.615.271	2.615.271	2.615.271
Σύνολο	2.615.271	2.615.271	2.615.271	2.615.271

5.18. Λοιπά αποθεματικά

Τα λοιπά αποθεματικά αναλύονται ως εξής:

	<i>Όμιλος και Εταιρεία</i>			
	Τακτικό αποθεματικό	Αφορολόγητα αποθεματικά	Λοιπά αποθεματικά	Σύνολο
Υπόλοιπο την 1 Ιανουαρίου 2011	46.127	150.155	20.918	217.200
Υπόλοιπο την 31 Δεκεμβρίου 2011	46.127	150.155	20.918	217.200
Υπόλοιπο την 1 Ιανουαρίου 2012	46.127	150.155	20.918	217.200
Υπόλοιπο την 31 Δεκεμβρίου 2012	46.127	150.155	20.918	217.200

(α) Τακτικό αποθεματικό

Το τακτικό αποθεματικό σχηματίζεται υποχρεωτικά, σύμφωνα με τις διατάξεις του Ν. 2190/20 (άρθρα 44 και 45), για την κάλυψη τυχόν ζημιών της επιχείρησης. Το ποσό αποτελείται από το 5 % των κερδών της χρήσης, μετά την αφαίρεση του φόρου εισοδήματος, μέχρι να φτάσει στο 30% του μετοχικού κεφαλαίου.

(β) Αφορολόγητα αποθεματικά

Τα αφορολόγητα αποθεματικά σχηματίζονται βάσει αναπτυξιακών νόμων, από τα καθαρά κέρδη. Τα ποσά αυτά είναι αφορολόγητα, δεν υπάγονται στη φορολογία εισοδήματος γιατί σχηματίστηκαν για την δημιουργία παγίων επενδύσεων.

(γ) Λοιπά αποθεματικά

Τα αποθεματικά αυτά σχηματίζονται από παρακράτηση κερδών που έχουν φορολογηθεί, μετά από απόφαση της Γενικής Συνέλευσης. Ο κύριος σκοπός της δημιουργίας τους είναι η ενίσχυση της ρευστότητας της επιχείρησης.

5.19. Δάνεια

Η εύλογη αξία των δανείων δεν διαφέρει σημαντικά από τη λογιστική, αφού τα δάνεια της Εταιρείας και του Ομίλου είναι μεταβλητού επιτοκίου.

Τα δάνεια του Ομίλου και της Εταιρείας αναλύονται ως ακολούθως:

	<i>Όμιλος</i>		<i>Εταιρεία</i>	
	31/12/2012	31/12/2011	31/12/2012	31/12/2011
Μακροπρόθεσμα				
Τραπεζικά δάνεια	4.480.567	2.956.369	4.480.567	2.956.369
Υποχρεώσεις από συμβάσεις χρηματοδοτικής μίσθωσης	349.302	352.486	349.302	352.486
Μη τραπεζικά δάνεια	610.502	610.502	610.502	610.502
Σύνολο	5.440.371	3.919.357	5.440.371	3.919.357
Βραχυπρόθεσμα				
Τραπεζικά δάνεια	3.260.748	6.403.971	3.260.748	6.403.971
Υποχρεώσεις από συμβάσεις χρηματοδοτικής μίσθωσης	193.947	507.577	193.947	507.577
Μη τραπεζικά δάνεια	-	64.597	-	64.597
Σύνολο	3.454.694	6.976.144	3.454.694	6.976.144
Σύνολο δανείων	8.895.065	10.895.501	8.895.065	10.895.501

Στη χρήση 2012 μέρος των βραχυπρόθεσμου δανεισμού της εταιρείας μετατράπηκε σε μακροπρόθεσμο.

Το μέσο επιτόκιο του δανεισμού ήταν 5,7% στη χρήση 2012 και 5,0% στη χρήση 2011.

Αναφορικά με τα ανωτέρω δάνεια έχουν δοθεί υποθήκες και προσημειώσεις όπως αναφέρονται στη σημείωση 5.7.

Στις συμβάσεις με τις συνεργαζόμενες τράπεζες με τις οποίες έγινε, την προηγούμενη χρήση, ρύθμιση των μακροπροθέσμων δανείων των εταιρειών του Ομίλου, προβλέπονται οι εξής δεσμεύσεις:

- Για σημαντικές εξαγορές και πωλήσεις συμμετοχών και επενδύσεων παγίων στοιχείων, απαιτείται η συναίνεση του συνόλου των συνεργαζόμενων τραπεζών.
- Συναίνεση του συνόλου των τραπεζών απαιτείται και για χορήγηση δανείων σε τρίτους εκτός ομίλου, από τις εταιρίες του ομίλου.
- Επίτευξη του δείκτη Ebitda/χρηματοοικονομικό κόστος άνω των ορισμένων ορίων που έχουν τεθεί ανά έτος.

Ανάλυση υποχρεώσεων από συμβάσεις χρηματοδοτικής μίσθωσης

Οι υποχρεώσεις χρηματοδοτικής μίσθωσης είναι εξασφαλισμένες με τα μισθωμένα ενσώματα πάγια τα οποία περιέρχονται στον εκμισθωτή σε περίπτωση αδυναμίας του μισθωτή να εξοφλήσει τις υποχρεώσεις του.

Υποχρεώσεις χρηματοδοτικής μίσθωσης	31/12/2012		31/12/2011	
	<i>Όμιλος</i>	<i>Εταιρεία</i>	<i>Όμιλος</i>	<i>Εταιρεία</i>
Μέχρι ένα έτος	193.947	193.947	507.577	507.577
Από 1 έως 5 έτη	349.302	349.302	352.486	352.486
Σύνολο Υποχρεώσεων	543.249	543.249	860.062	860.062

Υποχρεώσεις χρη/κής μίσθωσης-Ελάχιστες πληρωμές μισθωμάτων

	<i>Όμιλος</i>	<i>Εταιρεία</i>	<i>Όμιλος</i>	<i>Εταιρεία</i>
Μέχρι ένα έτος	219.981	219.981	538.522	538.522
Από 1 έως 5 έτη	367.331	367.331	359.015	359.015
	587.312	587.312	897.537	897.537
Μελλοντικό χρηματοοικονομικό κόστος	-44.063	-44.063	-37.474	-37.474
Σύνολο Υποχρεώσεων	543.249	543.249	860.062	860.062

Στη χρήση 2012 συμφωνήθηκε επιμήκυνση του χρόνου αποπληρωμής των υποχρεώσεων χρηματοδοτικής μίσθωσης με συνέπεια την αύξηση του μελλοντικού χρηματοοικονομικού κόστους.

5.20. Αναβαλλόμενη Φορολογία

Οι αναβαλλόμενες φορολογικές απαιτήσεις και υποχρεώσεις συμψηφίζονται όταν υπάρχει νομικό δικαίωμα να συμψηφιστούν τρέχουσες φορολογικές απαιτήσεις έναντι των τρεχουσών φορολογικών υποχρεώσεων και όταν οι αναβαλλόμενες φορολογικές απαιτήσεις και υποχρεώσεις προκύπτουν από την ίδια φορολογική αρχή.

Η συνολική μεταβολή στον αναβαλλόμενο φόρο εισοδήματος είναι η παρακάτω:

	Όμιλος		Εταιρεία	
	31-Δεκ-12	31-Δεκ-11	31-Δεκ-12	31-Δεκ-11
Υπόλοιπο έναρξης χρήσης	(1.876.529)	(1.727.680)	(1.876.529)	(1.727.680)
Χρέωση/ (πίστωση) κατάστασης αποτελεσμάτων	31.933	(148.444)	31.933	(148.444)
Χρέωση/ (πίστωση) απευθείας στην καθαρή θέση	-	(405)	-	(405)
Χρέωση στα λοιπά συνολικά εισοδήματα	-	-	-	-
Υπόλοιπο τέλους χρήσης	(1.844.596)	(1.876.529)	(1.844.596)	(1.876.529)

Τα μεικτά ποσά των αναβαλλόμενων φορολογικών απαιτήσεων και υποχρεώσεων αναλύονται ως ακολούθως:

	Όμιλος		Εταιρεία	
	31/12/2012	31/12/2011	31/12/2012	31/12/2011
Αναβαλλόμενες φορολογικές απαιτήσεις:				
Ανακτήσιμες μετά από 12 μήνες	869.137	732.344	869.137	732.344
Ανακτήσιμες εντός 12 μηνών	252.344	325.301	252.344	325.301
	1.121.480	1.057.645	1.121.480	1.057.645
Αναβαλλόμενες φορολογικές υποχρεώσεις:				
Πληρωτέες μετά από 12 μήνες	(2.818.512)	(2.785.902)	(2.818.512)	(2.785.902)
Πληρωτέες εντός 12 μήνες	(147.564)	(148.272)	(147.564)	(148.272)
	(2.966.076)	(2.934.174)	(2.966.076)	(2.934.174)
	(1.844.596)	(1.876.529)	(1.844.596)	(1.876.529)

Οι μεταβολές στις αναβαλλόμενες φορολογικές απαιτήσεις και υποχρεώσεις κατά τη διάρκεια της χρήσης χωρίς να λαμβάνεται υπόψη ο συμψηφισμός των υπολοίπων είναι οι παρακάτω:

Όμιλος και Εταιρεία

Αναβαλλόμενες φορολογικές απαιτήσεις:

	Αποτίμηση αποθεμάτων	Επισφαλείς απαιτήσεις	κρατικές επιχορηγήσεις	Πρόβλεψη αποζημίωσης εργαζομένων	Φορο- λογικές ζημιές	Επενδύ- σεις σε ακίνητα	Έξοδα πολυετούς απόσβεσης	Χρηματο- δοτικές Μισθώσεις	Σύνολο
Υπόλοιπο 1 Ιανουαρίου 2011	191.676	245.802	299.883	83.568	0	-3.250	86.042	268.735	1.172.455
Χρέωση/ (πίστωση) στην κατάσταση αποτελεσμάτων	-49.821	52.147	-16.826	20.134			-26.567	-96.723	-117.656
Χρέωση/ (πίστωση) απευθείας στην καθαρή θέση							-405		-405
Χρέωση/ (πίστωση) στα λοιπά συνολικά εισοδήματα									
Υπόλοιπο 31 Δεκεμβρίου 2011	141.855	297.949	283.056	103.702	0	-3.250	59.071	172.012	1.054.395
Υπόλοιπο 1 Ιανουαρίου 2012	141.855	297.949	283.056	103.702	0	-3.250	59.071	172.012	1.054.395
Χρέωση/ (πίστωση) στην κατάσταση αποτελεσμάτων	-13.178	3.301	-16.826	5.163	177.709	6.150	-28.971	-63.363	69.985
Χρέωση/ (πίστωση) απευθείας στην καθαρή θέση									
Χρέωση/ (πίστωση) στα λοιπά συνολικά εισοδήματα									
Υπόλοιπο 31 Δεκεμβρίου 2012	128.677	301.250	266.230	108.865	177.709	2.900	30.099	108.650	1.124.380

Αναβαλλόμενες φορολογικές υποχρεώσεις:

	Ενσώματα πάγια
Υπόλοιπο 1 Ιανουαρίου 2011	2.900.135
Χρέωση/ (πίστωση) στην κατάσταση αποτελεσμάτων	30.788
Χρέωση/ (πίστωση) απευθείας στην καθαρή θέση	-
Χρέωση/ (πίστωση) στα λοιπά συνολικά εισοδήματα	-
Υπόλοιπο 31 Δεκεμβρίου 2011	2.930.924
Υπόλοιπο 1 Ιανουαρίου 2012	2.930.924
Χρέωση/ (πίστωση) στην κατάσταση αποτελεσμάτων	38.052
Χρέωση/ (πίστωση) απευθείας στην καθαρή θέση	-
Χρέωση/ (πίστωση) στα λοιπά συνολικά εισοδήματα	-
Υπόλοιπο 31 Δεκεμβρίου 2012	2.968.976

Σημειώνεται ότι την επόμενη χρήση νομοθετήθηκε με το Ν. 4110/2013 (Φ.Ε.Κ. 17/Α'/23.1.2013), αλλαγή φορολογικού συντελεστή, από 20% σε 26%, που εφαρμόζεται από τη χρήση 2013, στα φορολογητέα καθαρά κέρδη των Ανωνύμων Εταιρειών. Η αλλαγή αυτή, αντιμετωπίζεται σαν ονιγενές μη διορθωτικό γεγονός και συνεπώς η επίπτωση της στους αναβαλλόμενους φόρους της εταιρείας θα απεικονισθεί στις Οικονομικές καταστάσεις από την επόμενη χρήση.

Η επίπτωση από αυτή την αλλαγή του συντελεστή φόρου εκτιμάται σε ποσό 550.000 ευρώ, σε αύξηση των αναβαλλόμενων φορολογικών υποχρεώσεων και ισόποση επιβάρυνση του αποτελέσματος χρήσης, με φόρο έξοδο.

5.21. Προβλέψεις για παροχές στους εργαζομένους

Το πρόγραμμα που ισχύει είναι η συμβατική υποχρέωση παροχών εφάπαξ ποσού, σε περίπτωση αποχωρήσεων λόγω συνταξιοδότησης, ανάλογα με τον χρόνο προϋπηρεσίας, με βάση την ισχύουσα νομοθεσία (ν.2112/20, όπως τροποποιήθηκε και ισχύει μέχρι και τον ν.4093/2012). Η υποχρέωση της Εταιρείας και του Ομίλου προς τα πρόσωπα που εργοδοτούν, για την μελλοντική καταβολή παροχών, προσμετράται και απεικονίζεται με βάση το αναμενόμενο να καταβληθεί δεδουλευμένο δικαίωμα του κάθε εργαζομένου, κατά την ημερομηνία του ισολογισμού, προεξοφλούμενο στην παρούσα του αξία, σε σχέση με τον προβλεπόμενο χρόνο καταβολής του.

Η παραπάνω υποχρέωση έχει υπολογισθεί από πιστοποιημένους αναλογιστές στο τέλος της χρήσης, ως εξής:

	Όμιλος και Εταιρεία	
	31-Δεκ-12	31-Δεκ-11
Παρούσα αξία υποχρέωσης	634.276	756.810
Μη αναγνωρισμένα αναλογιστικά κέρδη / (ζημιές)	(89.952)	(238.300)
Καθαρή υποχρέωση αναγνωρισμένη στον Ισολογισμό	544.324	518.510
Ποσά αναγνωρισμένα στο λογαριασμό αποτελεσμάτων	31-Δεκ-12	31-Δεκ-11
Κόστος τρέχουσας απασχόλησης	48.375	54.325
Τόκος στην υποχρέωση	35.570	30.890
Αναγνώριση αναλογιστικής Ζημιάς / (κέρδους)	12.476	15.452
Κανονικό έξοδο στο λογαριασμό αποτελεσμάτων	96.421	100.667
Κόστος περικοπών / διακανονισμών / τερματισμού υπηρεσίας	5.809	-
Συνολικό έξοδο στο λογαριασμό αποτελεσμάτων	102.230	100.667
Μεταβολή στην παρούσα αξία της υποχρέωσης	31-Δεκ-12	31-Δεκ-11
Παρούσα αξία υποχρέωσης στην αρχή της περιόδου	756.810	718.362
Κόστος τρέχουσας απασχόλησης	48.375	54.325
Κόστος τόκου	35.570	30.890
Κόστος Επίδρασης Περικοπής / Διακανονισμού / Παροχής λήξης απασχόλησης	5.809	-
Μείον Καταβληθείσες αποζημιώσεις	(76.416)	-
Αναλογιστική ζημιά / (κέρδος)	(135.872)	(46.767)
Παρούσα αξία υποχρέωσης στο τέλος της περιόδου	634.276	756.810

Οι κύριες αναλογιστικές παραδοχές οι οποίες χρησιμοποιήθηκαν έχουν ως εξής:

1. Μέσος ετήσιος ρυθμός μακροχρόνιας αύξησης πληθωρισμού	1% σύμφωνα με το πρόγραμμα σύγκλισης της Ε.Ε.
2. Αύξηση ετήσιου μισθολογίου που λαμβάνεται υπόψη για την αποζημίωση του Ν. 2112	2.5%
3. Προεξοφλητικό Επιτόκιο	3,18% κατά την 31/12/2012
4. Ύψος αποζημίωσης	Εφαρμογή των νομοθετικών διατάξεων του ν.2112/20 και ν.3198/55, για παροχή ενός εφάπαξ ποσού σύμφωνα με το 40% της ισχύουσας κλίμακας.
5. Ημερομηνία αποτίμησης	31/12/2012
6. Αναλογιστική μέθοδος αποτίμησης	Χρησιμοποιήθηκε η μέθοδος της Προβεβλημένης Πιστωτικής Μονάδος (Projected Unit Credit Method).

5.22. Προβλέψεις

	<i>Όμιλος</i>		<i>Εταιρεία</i>	
	31/12/2012	31/12/2011	31/12/2012	31/12/2011
Μακροπρόθεσμες προβλέψεις	133.000	133.000	133.000	133.000
Βραχυπρόθεσμες προβλέψεις	-	-	-	-
	133.000	133.000	133.000	133.000

Αφορούν προβλέψεις για ενδεχόμενη ζημία από επίδικες φορολογικές και εργατικές διαφορές.

5.23. Επιχορηγήσεις περιουσιακών στοιχείων

Οι κρατικές επιχορηγήσεις αφορούν τη μητρική Εταιρεία και σχετίζονται με επενδύσεις που έγιναν κατά την περίοδο από 1999 έως 2006 και επιχορηγήθηκαν σε ποσοστό 40% καθώς και λήψη προκαταβολής επιχορήγησης ποσού € 953.250, του επενδυτικού προγράμματος του Ν.3299/2004, που αφορά επενδύσεις που έγιναν κατά την περίοδο από 2008 έως 2012.

Οι επιχορηγήσεις αυτές αναγνωρίζονται ως έσοδα παράλληλα με την απόσβεση των περιουσιακών στοιχείων – κυρίως μηχανημάτων – που επιδοτήθηκαν.

Η κίνηση εντός των χρήσεων 2011 και 2012, του λογαριασμού των επιχορηγήσεων, που θα αναγνωρισθούν ως έσοδα σε μελλοντικές χρήσεις είχε ως εξής:

	<i>Όμιλος</i>	<i>Εταιρεία</i>
Υπόλοιπο 1 Ιανουαρίου 2011	1.557.179	1.557.179
Έσοδο αναγνωρισθέν στη χρήση	-88.239	-88.239
Υπόλοιπο 31 Δεκεμβρίου 2011	1.468.940	1.468.940
Υπόλοιπο 1 Ιανουαρίου 2012	1.468.940	1.468.940
Λήψη επιχορήγησης	953.250	953.250
Έσοδο αναγνωρισθέν στη χρήση	-366.141	-366.141
Υπόλοιπο 31 Δεκεμβρίου 2012	2.056.048	2.056.048

5.24. Προμηθευτές και λοιπές υποχρεώσεις

Οι προμηθευτές και λοιπές υποχρεώσεις αναλύονται ως ακολούθως:

	<i>Όμιλος</i>		<i>Εταιρεία</i>	
	31-Δεκ-12	31-Δεκ-11	31-Δεκ-12	31-Δεκ-11
Προμηθευτές (ανοιχτά υπόλοιπα)	1.925.387	2.446.931	1.916.934	2.429.878
Προμηθευτές (Επιταγές πληρωτέες)	2.165.857	2.259.556	2.165.857	2.259.556
Πιστωτές διάφοροι	259.317	657.666	259.317	657.666
Υποχρεώσεις από φόρους-τέλη	135.799	201.834	135.620	201.477
Ασφαλιστικά Ταμεία	146.394	111.877	146.394	111.877
Πιστωτικά υπόλοιπα πελατών	113.081	133.044	57.613	72.576
Μεταβατικοί λογαριασμοί παθητικού	197.988	226.324	189.691	226.324
Σύνολο	4.943.824	6.037.232	4.871.427	5.959.354

5.25. Πωλήσεις

Ο Ενοποιημένος κύκλος εργασιών (πωλήσεις) καθώς και της Εταιρείας αναλύεται ως ακολούθως:

	<i>Όμιλος</i>		<i>Εταιρεία</i>	
	2012	2011	2012	2011
Πωλήσεις εμπορευμάτων	237.172	264.068	237.172	264.068
Πωλήσεις προϊόντων	15.819.685	13.955.749	15.819.685	13.955.749
Πωλήσεις λοιπών αποθεμάτων	39.386	93.377	39.386	93.377
Παροχή υπηρεσιών	18.689	147.708	18.689	147.708
Σύνολο	16.114.931	14.460.902	16.114.931	14.460.902

5.26. Κόστος Πωλήσεων

Το κόστος πωλήσεων του Ομίλου και της Εταιρείας αναλύεται ως ακολούθως:

	<i>Όμιλος</i>		<i>Εταιρεία</i>	
	2012	2011	2012	2011
Κόστος εμπορευμάτων	136.330	138.987	136.330	138.987
Κόστος προϊόντων	12.428.616	11.264.868	12.428.616	11.264.868
Σύνολο	12.564.945	11.403.855	12.564.945	11.403.855

5.27. Άλλα Έσοδα Εκμετάλλευσης

Τα άλλα έσοδα του Ομίλου και της Εταιρείας, για τη χρήση 2012 και 2011, αναλύονται ως κατωτέρω:

	<i>Όμιλος</i>		<i>Εταιρεία</i>	
	2012	2011	2012	2011
Εισπραττόμενα ενοίκια	-	-	1.200	1.200
Εισπραττόμενα έξοδα	53.440	49.819	53.440	49.819
Επιδότησεις ΟΑΕΔ	3.660	330	3.660	330
Συγκές διαφορές-έσοδα	14.194	9.570	14.194	9.570
Έσοδα Προηγούμενων Χρήσεων	60.358	17.007	60.358	13.386
Κέρδη από πώληση παγίων	217	10.257	217	10.257
Έσοδα από απόσβεση επιδοτήσεων	366.141	88.239	366.141	88.239
Έσοδα από προβλέψεις προηγ. Χρήσεων	246.959	782.884	-	452.884
Λοιπά	52.454	13.159	52.454	13.159
	797.425	971.266	551.666	638.845

5.28. Έξοδα ανά κατηγορία

Τα έξοδα ανά κατηγορία του Ομίλου και της Εταιρείας, για τις χρήσεις 2012 και 2011, αναλύονται ως κατωτέρω:

Όμιλος

	2 0 1 2				
	Κόστος πωληθέντων	Έξοδα Έρευνας & Ανάπτυξης	Έξοδα Διοίκησης	Έξοδα Διάθεσης	Σύνολο
Κόστος αποθεμάτων	8.126.556	-	-	-	8.126.556
Αμοιβές & έξοδα προσωπικού	1.968.953	26.447	898.677	481.478	3.375.556
Αμοιβές & έξοδα τρίτων	109.613	10.849	182.005	216.501	518.968
Παροχές τρίτων	881.422	184	58.995	120.691	1.061.293
Φόροι - τέλη	99.511	108	51.012	759	151.390
Διάφορα έξοδα	173.728	1.685	177.554	1.246.660	1.599.628
Αποσβέσεις	1.205.161	2.747	101.388	31.556	1.340.853
Προβλέψεις	-	-	25.814	-	25.814
ΣΥΝΟΛΑ	12.564.945	42.021	1.495.446	2.097.645	16.200.057

	2 0 1 1			
	Κόστος πωληθέντων	Έξοδα Διοίκησης	Έξοδα Διάθεσης	Σύνολο
Κόστος αποθεμάτων	7.122.125	-	-	7.122.125
Αμοιβές & έξοδα προσωπικού	1.662.508	872.956	398.832	2.934.297
Αμοιβές & έξοδα τρίτων	75.603	328.576	414.167	818.346
Παροχές τρίτων	776.257	130.982	164.745	1.071.984
Φόροι - τέλη	100.008	47.612	2.105	149.725
Διάφορα έξοδα	198.211	218.546	1.227.659	1.644.416
Αποσβέσεις	1.469.143	129.898	54.061	1.653.102
Προβλέψεις	-	100.667	-	100.667
ΣΥΝΟΛΑ	11.403.855	1.829.238	2.261.569	15.494.662

Εταιρεία

	2 0 1 2				
	Κόστος πωληθέντων	Έξοδα Έρευνας & Ανάπτυξης	Έξοδα Διοίκησης	Έξοδα Διάθεσης	Σύνολο
Κόστος αποθεμάτων	8.126.556	-	-	-	8.126.556
Αμοιβές & έξοδα προσωπικού	1.968.953	26.447	898.061	481.478	3.374.939
Αμοιβές & έξοδα τρίτων	109.613	10.849	168.720	216.501	505.683
Παροχές τρίτων	881.422	184	58.995	120.691	1.061.293
Φόροι - τέλη	99.511	108	50.792	759	151.170
Διάφορα έξοδα	173.728	1.685	174.883	1.246.660	1.596.957
Αποσβέσεις	1.205.161	2.747	101.388	31.556	1.340.853
Προβλέψεις	-	-	25.814	-	25.814
ΣΥΝΟΛΑ	12.564.945	42.021	1.478.653	2.097.645	16.183.264

	2 0 1 1			
	Κόστος πωληθέντων	Έξοδα Διοίκησης	Έξοδα Διάθεσης	Σύνολο
Κόστος αποθεμάτων	7.122.125	-	-	7.122.125
Αμοιβές & έξοδα προσωπικού	1.662.508	872.339	398.832	2.933.680
Αμοιβές & έξοδα τρίτων	75.603	318.219	414.167	807.989
Παροχές τρίτων	776.257	130.982	164.745	1.071.984
Φόροι - τέλη	100.008	46.476	2.105	148.589
Διάφορα έξοδα	198.211	215.277	1.227.659	1.641.147
Αποσβέσεις	1.469.143	129.898	54.061	1.653.102
Προβλέψεις	-	100.667	-	100.667
ΣΥΝΟΛΑ	11.403.855	1.813.860	2.261.569	15.479.283

5.29. Άλλα Έξοδα Εκμετάλλευσης

Τα άλλα έξοδα Εκμετάλλευσης του Ομίλου και της Εταιρείας, για τις χρήσεις 2012 και 2011, αναλύονται ως κατωτέρω:

	<i>Όμιλος</i>		<i>Εταιρεία</i>	
	2012	2011	2012	2011
Συναλλαγματικές διαφορές έξοδα	30.980	2.945	30.980	2.945
Πρόστιμα - φοροι τελη	18.682	16.696	12.236	16.696
Καταστροφές αποθεμάτων	-	-	-	-
Τόκοι υπερημερίας	501	2.418	501	2.418
Ζημιά από πώληση παγίων	-	5.005	-	5.005
Έξοδα προηγούμενων χρήσεων	-	8.086	-	8.086
Πρόβλεψη ακατάλληλων αποθεμάτων	18.965	-	18.965	-
Πρόβλεψη επισφαλών απαιτήσεων	85.865	-	116.535	-
Απομείωση επενδύσεων σε ακίνητα	27.500	-	27.500	-
Λοιπά έκτακτα έξοδα	83	12.515	83	13.141
	182.575	47.666	206.800	48.292

5.30. Χρηματοοικονομικό κόστος - καθαρό

Στο καθαρό χρηματοοικονομικό κόστος των χρήσεων 2012 και 2011 του Ομίλου και της Εταιρείας συμπεριλαμβάνονται:

	<i>Όμιλος</i>		<i>Εταιρεία</i>	
	2012	2011	2012	2011
Τόκοι έσοδα	(176.555)	(160.194)	(176.555)	(160.194)
Τόκοι - έξοδα τραπεζικών δανείων	675.267	640.459	675.020	640.222
Τόκοι χρηματοδοτικής μίσθωσης	68.321	55.186	68.321	55.186
Καθαρά χρηματοοικονομικά έξοδα	567.034	535.451	566.787	535.214

5.31. Φόροι Εισοδήματος

	<i>Όμιλος</i>		<i>Εταιρεία</i>	
	<u>31/12/2012</u>	<u>31/12/2011</u>	<u>31/12/2012</u>	<u>31/12/2011</u>
Τρέχων φόρος	-	-	-	-
Αναβαλλόμενος φόρος (σημείωση 5.20)	(31.933)	148.444	(31.933)	148.444
	(31.933)	148.444	(31.933)	148.444

Ο φόρος, επί των ζημιών προ φόρων του Ομίλου και της Εταιρείας, διαφέρει από το θεωρητικό ποσό που θα προέκυπτε χρησιμοποιώντας τον σταθμισμένο μέσο συντελεστή φόρου, επί των κερδών/(ζημιών) των ενοποιημένων εταιρειών. Η διαφορά έχει ως εξής:

	<i>Όμιλος</i>		<i>Εταιρεία</i>	
	<u>31/12/2012</u>	<u>31/12/2011</u>	<u>31/12/2012</u>	<u>31/12/2011</u>
Κέρδη / (ζημιές) προ φόρων	(37.310)	(645.611)	(290.254)	(963.042)
Φόρος εσόδων και εξόδων μη υποκείμενων σε φορολογία	(209.642)	148.444	(209.642)	148.444
Φόρος επί συσσωρευμένων φορολογικών ζημιών	177.709		177.709	
Φόροι	(31.933)	148.444	(31.933)	148.444

5.32. Ζημιές ανά μετοχή

Οι βασικές ζημιές ανά μετοχή υπολογίζονται με διαίρεση της ζημιάς που αναλογεί στους μετόχους της μητρικής, με τον σταθμισμένο μέσο αριθμό των κοινών μετοχών στην διάρκεια της περιόδου, εξαιρουμένων των ιδίων κοινών μετοχών που αγοράστηκαν από την επιχείρηση (ίδιες μετοχές), γεγονός που δεν συντρέπει.

	<i>Όμιλος</i>		<i>Εταιρεία</i>	
	<u>1.1-31.12.2012</u>	<u>1.1-31.12.2011</u>	<u>1.1-31.12.2012</u>	<u>1.1-31.12.2011</u>
Ζημιές	(5.377)	(792.437)	(258.321)	(1.109.868)
Σταθμισμένος μέσος αριθμός μετοχών	50.797.369	50.797.369	50.797.369	50.797.369
Βασικές ζημιές κατά μετοχή	(0,0001)	(0,0156)	(0,0051)	(0,0218)

5.33. Παροχές σε Εργαζομένους

Ο αριθμός των εργαζομένων στον Όμιλο και την Εταιρεία, κατά την 31 Δεκεμβρίου 2012 και 2011, και το συνολικό κόστος εργοδότησης τους, κατά τις χρήσεις του 2012 και 2011 ήταν:

	<i>Όμιλος</i>		<i>Εταιρεία</i>	
	<u>2012</u>	<u>2011</u>	<u>2012</u>	<u>2011</u>
Άτομα	95	95	95	95
Κόστος	3.374.939	2.933.680	3.374.939	2.933.680

Η αύξηση του κόστους οφείλεται στη λήξη του προγράμματος επιδότησης εργοδοτικών εισφορών που ίσχυε την προηγούμενη χρήση.

5.34. Αποσβέσεις

Οι αποσβέσεις ενσώματων παγίων και άυλων περιουσιακών στοιχείων κατά τις χρήσεις 2012 και 2011, που αναλύονται στησημειώσεις 5.7 και 5.9 καθώς και οι αποσβέσεις των επιχορηγήσεων που αναλύονται στη σημείωση 5.23, έχουν συνοπτικά ως ακολούθως:

	<i>Όμιλος</i>		<i>Εταιρεία</i>	
	<u>2012</u>	<u>2011</u>	<u>2012</u>	<u>2011</u>
Αποσβέσεις παγίων	1.340.853	1.653.102	1.340.853	1.653.102
Αποσβέσεις επιχορηγήσεων	(366.141)	(88.239)	(366.141)	(88.239)

5.35. Ενδεχόμενες υποχρεώσεις

Για τις ενδεχόμενες υποχρεώσεις από φορολογικούς ελέγχους ανέλεγκτων χρήσεων αναφερόμαστε στη σημείωση 5.5.1.

Εκκρεμείς δικαστικές υποθέσεις

Εντός του Ιουλίου 2007 κατά της εταιρείας "Παπουτσάνης ΑΝΩΝΥΜΗ ΒΙΟΜΗΧΑΝΙΚΗ ΚΑΙ ΕΜΠΟΡΙΚΗ ΕΤΑΙΡΕΙΑ ΚΑΤΑΝΑΛΩΤΙΚΩΝ ΑΓΑΘΩΝ", της εταιρείας "ΕΤΑΙΡΕΙΑ ΔΗΜΗΤΡΙΑΚΩΝ ΒΟΡΕΙΟΥ ΕΛΛΑΔΟΣ Α.Β.Ε.Ε.", και του Χαραλάμπους Δαυΐδ (προέδρου της Παπουτσάνης Α.Ε. και αντιπροέδρου της "ΥΙΟΙ Χ. ΚΑΤΣΕΛΗ Α.Β.Ε.Ε.") έχει ασκηθεί από τον κ. Νικόλαο Κατσέλη αγωγή, που κατόπιν αναβολής συζητήθηκε στις 20/5/2009 ενώπιον του Πολυμελούς Πρωτοδικείου Αθηνών και αναμένεται η έκδοση της απόφασης. Η φερομένη ως απαίτηση του Νίκου Κατσέλη ανέρχεται στο ποσόν των 8.9 εκατ. Ευρώ περίπου κατά την κύρια νομική βάση και κατά την επικουρική βάση στο ποσό των 12 εκατ. Ευρώ και κατά τους ισχυρισμούς του, τα ανωτέρω ποσά του οφείλονται κατά κύριο λόγο διότι δήθεν δεν του επετράπη να ασκήσει δικαίωμα προτίμησης κατά το έτος 2002 για την απόκτηση μετοχών της "ΥΙΟΙ Χ. ΚΑΤΣΕΛΗ Α.Β.Ε.Ε.", τις οποίες απέκτησε άντ' αυτού η εταιρεία "ΕΤΑΙΡΕΙΑ ΔΗΜΗΤΡΙΑΚΩΝ ΒΟΡΕΙΟΥ ΕΛΛΑΔΟΣ Α.Β.Ε.Ε." και η οποία ακολούθως μέσω δημόσιας πρότασης κατέστη πλειοψηφούσα μέτοχος της "ΥΙΟΙ Χ. ΚΑΤΣΕΛΗ Α.Β.Ε.Ε.". Με βάση την απόφαση με αριθμό 1479/ 04.04.2011, το πολυμελές πρωτοδικείο Αθηνών απέρριψε την αγωγή στο σύνολό της. Επι του παρόντος αν και γνωρίζουμε ότι ο αντίδικος έχει ασκήσει έφεση, δε μας έχει επιδοθεί δικόγραφο έφεσης ούτε κλήση προς συζήτηση.

Έχουν ασκηθεί τρεις αγωγές κατά της εταιρείας, από πρώην υπάλληλο, για την επίλυση εργατικών διαφορών. Για την πρώτη αγωγή συνολικού ύψους 112.125 € έχει επιδικαστεί σε πρώτο βαθμό ποσό ύψους 16.948,47 € υπερ της ενάγουσας. Και τα δυο μέρη έχουν ασκήσει έφεση ως προς την πρωτοβάθμια απόφαση και ο νομικός Σύμβουλος της εταιρείας εκτιμά ότι η αγωγή εν τέλει δε θα γίνει αποδεκτή. Για τη δεύτερη αγωγή, συνολικού ύψους 122.286 €, η δικάσιμος είχε οριστεί για την 15 Απριλίου 2008 αλλά η συζήτηση ματαιώθηκε και δεν έχει οριστεί νέα δικάσιμος μέχρι σήμερα. Η εκτίμηση του νομικού Συμβούλου είναι ότι υπάρχει αμφιβολία για το αν θα προχωρήσει η συγκεκριμένη υπόθεση. Τέλος, η τρίτη αγωγή ύψους 6.508,80€ απορρίφθηκε από το ειρηνοδικείο Αθηνών.

Στην εταιρεία επιβλήθηκε φόρος ύψους €695.743,53 με βάση την υπ' αριθμ. 56960/2009 απόφαση του Προϊσταμένου του ΕΟΦ. Η εταιρεία άσκησε Προσφυγή την 27/10/2009, ενώπιον του Διοικητικού Πρωτοδικείου Χαλκίδας κατά της ανωτέρω απόφασης με γενικό αριθμό κατάθεσης 41240/2009 και αναμένεται ημερομηνία δικάσιμου της ως ανω προσφυγής. Κατά της ως ανω απόφασης ασκήθηκε και η από 27/10/2009 Αίτηση Αναστολής για την αναστολή εκτέλεσης του επιβαλλόμενου φόρου και εκδόθηκε η με αριθμό 1935/2009 προσωρινή διαταγή αναστολής εκτέλεσης – καταβολής του ποσού έως την έκδοση απόφασης επί της Αίτησης Αναστολής. Εως την εκδίκαση της Προσφυγής, το ως άνω ποσό βεβαιώθηκε ταμειακά με την υπ' αριθμ. 9133/2009 ταμειακή βεβαίωση της ΔΟΥ Χαλκίδας. Κατά της ως άνω ταμειακής βεβαίωσης, η εταιρεία άσκησε την από 29/10/2009 και με γενικό αριθμό κατάθεσης 1477/2009 Ανακοπή ενώπιον του Διοικητικού Πρωτοδικείου Αθηνών, της οποίας αναμένεται ο προσδιορισμός δικάσιμου. Κατά της ως άνω ταμειακής βεβαίωσης, η εταιρεία άσκησε και την από 27/10/2009

Αίτηση Αναστολής για την αναστολή εκτελέσεως της ταμειακής βεβαίωσης και εκδόθηκε η από 4/11/2009 προσωρινή διαταγή αναστολής εκτελέσεως για το 95% του βεβαιωθέντος προστίμου (ήτοι του ποσού € 695.734,53) έως την έκδοση απόφασης επί της Αναστολής. Επί της ως άνω αίτησης αναστολής εκδόθηκε η με αριθμό 44/2011 απόφαση του Διοικητικού Πρωτοδικείου Χαλκίδας, δυνάμει της οποίας αναστάλθηκε η εκτελεστικότητα της ταμειακής βεβαίωσης της Δ.Ο.Υ. Χαλκίδας σε βάρος της εταιρείας κατά ποσοστό 70% και έως τη συζήτηση της Ανακοπής. Υπάρχουν επίδικες ή υπό διαιτησία διαφορές της Εταιρείας κατά τρίτων. Η όποια ωφέλεια προκύψει θα αναγνωριστεί στα αποτελέσματα της εταιρείας κατά την πραγματοποίησή της. Δεν υπάρχουν άλλες επίδικες ή υπό διαιτησία διαφορές.

Εκτός των ανωτέρω δεν υπάρχουν άλλες ενδεχόμενες υποχρεώσεις.

5.36. Συναλλαγές με συνδεδεμένα μέρη

α) Διαιτητικές συναλλαγές

Δεν πραγματοποιήθηκαν διαιτητικές εμπορικές συναλλαγές τόσο στη τρέχουσα όσο και στην προηγούμενη χρήση. Στη χρήση 2012 δόθηκε χρηματική διευκόλυνση, στη θυγατρική, ποσού 30.671€.

β) Διαιτητικά υπόλοιπα

Δεν υφίστανται μη απομειωμένα διαιτητικά υπόλοιπα στον ισολογισμό της μητρικής εταιρείας ενώ δεν έχουν επίδραση στον Ενοποιημένο Ισολογισμό

γ) Συναλλαγές με βασικά με διευθυντικά στελέχη και μέλη της Διοίκησης.

σε ευρώ	Όμιλος		Εταιρεία	
	2012	2011	2012	2011
Αμοιβές εκτελεστικών μελών Δ.Σ και διευθυντικών στελεχών (βάσει ειδικής σχέσης μισθώσεως εργασίας)	394.149	294.858	388.149	288.858
Αμοιβές εκτελεστικών μελών Δ.Σ (βάσει εντολής παροχής ανεξάρτητων υπηρεσιών)	80.000	270.000	80.000	270.000
Αμοιβές εταιρείας ελεγχόμενης από εκτελεστικό μέλος του Δ.Σ.	234.500	-	234.500	-
Αμοιβές μη εκτελεστικών μελών Δ.Σ	35.000	98.050	35.000	98.050
	743.649	662.908	737.649	656.908

δ) Απαιτήσεις και υποχρεώσεις με διευθυντικά στελέχη και μέλη της Διοίκησης.

σε ευρώ	Όμιλος		Εταιρεία	
	2012	2011	2012	2011
Απαιτήσεις από τα διευθυντικά στελέχη και μέλη της διοίκησης	-	-	-	-
Υποχρεώσεις προς τα διευθυντικά στελέχη και μέλη της διοίκησης	69.506	-	69.506	-

ε) Συναλλαγές με μετόχους

Ο μέτοχος Thrush Enterprises LTD χορήγησε στη χρήση 2009 δάνειο προς την μητρική εταιρεία ποσού €1.056.000 του οποίου το μεγαλύτερο μέρος αποπληρώθηκε στο 2010. Σήμερα το υπόλοιπο του δανείου που οφείλεται στη Thrush Enterprises LTD είναι € 82.502. Ο μέτοχος Tanaca Holdings Ltd, χορήγησε στη χρήση 2010 δάνειο προς τη μητρική εταιρεία ποσού €1.228.000 του οποίου το μεγαλύτερο μέρος αποπληρώθηκε στο 2010. Σήμερα το υπόλοιπο του δανείου που οφείλεται στη Tanaca Holdings Ltd είναι € 528.000.

Οι συναλλαγές συνδεδεμένων μερών γίνονται υπο όρους που ισοδυναμούν με εκείνους που επικρατούν σε συναλλαγές σε καθαρά εμπορική βάση.

5.37. Γεγονότα μετά την ημερομηνία του Ισολογισμού

Δεν υπάρχουν, εκτός της περίπτωσης της αλλαγής του φορολογικού συντελεστή που νομοθετήθηκε με το Ν. 4110/2013 (Φ.Ε.Κ. 17/Α΄/23.1.2013), από 20% σε 26%, από τη χρήση 2013, στα φορολογητέα καθαρά κέρδη των Ανωνύμων Εταιρειών. Η αλλαγή αυτή, που θα έχει επίπτωση στους αναβαλλόμενους φόρους της εταιρείας αντιμετωπίζεται σαν οψιγενές μη διορθωτικό γεγονός. Ιδιαίτερη αναφορά γίνεται στην παράγραφο 5.20.

Ε. ΕΚΘΕΣΗ ΔΙΑΘΕΣΗΣ ΑΝΤΛΗΘΕΝΤΩΝ ΚΕΦΑΛΑΙΩΝ ΑΠΟ ΤΙΣ ΑΥΞΗΣΕΙΣ ΜΕΤΟΧΙΚΟΥ ΚΕΦΑΛΑΙΟΥ ΜΕ ΚΑΤΑΒΟΛΗ ΜΕΤΡΗΤΩΝ

ΠΑΠΟΥΤΣΑΝΗΣ ΑΒΕΕ ΑΡ.ΜΑ.Ε. 13108/06/Β/86/89 71ο χλμ. ΑΘΗΝΩΝ - ΛΑΜΙΑΣ, ΒΑΘΥ ΑΥΛΙΔΟΣ, ΧΑΛΚΙΔΑ ΔΙΑΘΕΣΗ ΑΝΤΛΗΘΕΝΤΩΝ ΚΕΦΑΛΑΙΩΝ ΑΠΟ ΤΗΝ ΑΥΞΗΣΗ ΤΟΥ ΜΕΤΟΧΙΚΟΥ ΚΕΦΑΛΑΙΟΥ ΜΕ ΜΕΤΡΗΤΑ						
<p>Γνωστοποιείται, σύμφωνα με την απόφαση του Χρηματιστηρίου Αθηνών 25/17.7.2008, ότι από την αύξηση του μετοχικού κεφαλαίου της εταιρείας με καταβολή μετρητών, που έγινε με την απόφαση της Έκτακτης Γενικής Συνελεύσεως των μετόχων της, της 10/6/2010 και την υπ' αριθμόν 4/565/7.10.2010 απόφαση συνεδρίασης του Διοικητικού Συμβουλίου της Επιτροπής Κεφαλαιαγοράς με την οποία εγκρίθηκε το Ενημερωτικό Δελτίο, αντλήθηκαν κεφάλαια (συνολικού ποσού 11.949.684,39 Ευρώ μείον έξοδα 181.005 Ευρώ) καθαρού ποσού 11.768.679,39 Ευρώ τα οποία σε σχέση με τα αναφερόμενα στο Ενημερωτικό Δελτίο διατέθηκαν μέχρι 31.12.2012 ως ακολούθως:</p>						
Τρόπος Διάθεσης Αντληθέντων Κεφαλαίων (σε ευρώ)	Προβλεπόμενη Χρήση σύμφωνα με το Ενημερωτικό Δελτίο	Προβλεπόμενη χρήση μετά την ολοκλήρωση της ΑΜΚ (1)	Διατεθέντα κεφάλαια έως 31/12/2012	Αδιάθετα Κεφάλαια 31/12/2012	Χρονο-διάγραμμα διάθεσης (2)	
Κεφάλαιο κίνησης	6.619.000	6.450.679	5.794.375	656.304	έως 31/12/2013	
Βραχυπρόθεσμα τραπεζικά δάνεια	2.000.000	2.000.000	2.000.000	-		
Δάνεια προς μετόχους	3.068.000	3.068.000	2.540.000	528.000	έως 31/12/2013	
Δάνεια προς τρίτους	250.000	250.000	250.000	-		
Σύνολο	11.937.000	11.768.679	10.584.375	1.184.304		
<p>Σημειώσεις:</p> <p>(1) Η προβλεπόμενη χρήση μετά την ολοκλήρωση της ΑΜΚ διαφέρει από την προβλεπόμενη χρήση σύμφωνα με το Ενημερωτικό Δελτίο κατά το ποσό που δεν καλύφθηκε η Αύξηση Μετοχικού Κεφαλαίου και κατά το ποσό που διαφοροποιήθηκαν τα έξοδα ΑΜΚ, που αρχικά είχαν υπολογιστεί σε 215.000 ευρώ</p> <p>(2) Η διάθεση αντληθέντων κεφαλαίων έχει παραταθεί κατά 2 έτη</p> <p><u>Λοιπά στοιχεία:</u></p> <p>α. Περίοδος άσκησης δικαιώματος προτίμησης: 18/10/2010 - 1/11/2010</p> <p>β. Μέτοχες που εκδόθηκαν: 38.547.369 κοινές ανώνυμες, ονομαστικής αξίας 0,31 νέες</p> <p>γ. Ημερομηνία εισαγωγής των νέων μετοχών στο ΧΑ: 18 Νοεμβρίου 2010</p> <p>δ. Ημερομηνία πιστοποίησης καταβολής της αυξήσεως: 3 Νοεμβρίου 2010</p>						
ΧΑΛΚΙΔΑ, 26 Φεβρουαρίου 2013						
Ο ΠΡΟΕΔΡΟΣ ΤΟΥ Δ.Σ.	Ο ΑΝΤΙΠΡΟΕΔΡΟΣ & Δ/ΝΩΝ ΣΥΜΒΟΥΛΟΣ		Η ΟΙΚΟΝΟΜΙΚΗ ΔΙΕΥΘΥΝΤΡΙΑ ΤΟΥ ΟΜΙΛΟΥ			
Γεώργιος Γκάτζαρως Α.Δ. Σ 563348	Μενέλαος Τασόπουλος Α.Δ. ΑΙ 597755		Μαίρη Ισκαλατιάν Α.Δ. ΑΙ 132693			

Έκθεση Ευρημάτων από την Εκτέλεση Προσυμφωνημένων Διαδικασιών επί της Έκθεσης Διάθεσης Αντληθέντων Κεφαλαίων

Προς το Διοικητικό Συμβούλιο της Εταιρείας

«ΠΑΠΟΥΤΣΑΝΗΣ ΑΝΩΝΥΜΗ ΒΙΟΜΗΧΑΝΙΚΗ ΚΑΙ ΕΜΠΟΡΙΚΗ ΕΤΑΙΡΕΙΑ ΚΑΤΑΝΑΛΩΤΙΚΩΝ ΑΓΑΘΩΝ»

Σύμφωνα με την εντολή που λάβαμε από το Διοικητικό Συμβούλιο της «ΠΑΠΟΥΤΣΑΝΗΣ ΑΝΩΝΥΜΗ ΒΙΟΜΗΧΑΝΙΚΗ ΚΑΙ ΕΜΠΟΡΙΚΗ ΕΤΑΙΡΕΙΑ ΚΑΤΑΝΑΛΩΤΙΚΩΝ ΑΓΑΘΩΝ» (η Εταιρεία), διενεργήσαμε τις κατωτέρω προσυμφωνημένες διαδικασίες στο πλαίσιο όσων προβλέπονται από το κανονιστικό πλαίσιο του Χρηματιστηρίου Αθηνών καθώς και το σχετικό νομοθετικό πλαίσιο της κεφαλαιαγοράς, σχετικά με την Έκθεση Διάθεσης των Αντληθέντων Κεφαλαίων της Εταιρείας, που αφορά την αύξηση μετοχικού κεφαλαίου με δημόσια προσφορά και ιδιωτική τοποθέτηση, που διενεργήθηκε το 2010. Η Διοίκηση της Εταιρείας έχει την ευθύνη για τη σύνταξη της προαναφερόμενης Έκθεσης. Αναλάβαμε αυτή την εργασία σύμφωνα με το Διεθνές Πρότυπο Συναφών Υπηρεσιών 4400, το οποίο ισχύει σε «Αναθέσεις Εκτέλεσης Προσυμφωνημένων Διαδικασιών Συναφών με Χρηματοοικονομική Πληροφόρηση». Ευθύνη μας είναι να εκτελέσουμε τις κατωτέρω προσυμφωνημένες διαδικασίες και να σας γνωστοποιήσουμε τα ευρήματά μας.

Διαδικασίες:

- 1) Συγκρίναμε τα ποσά που αναφέρονται ως εκταμιεύσεις στην επισυναπτόμενη «Έκθεση Διάθεσης Αντληθέντων Κεφαλαίων από την Αύξηση του Μετοχικού Κεφαλαίου με Καταβολή Μετρητών», με τα αντίστοιχα ποσά που έχουν αναγνωρισθεί στα βιβλία και στοιχεία της Εταιρείας, κατά τη χρονική περίοδο που αυτά αναφέρονται.
- 2) Εξετάσαμε την πληρότητα της Έκθεσης και την συνέπεια του περιεχομένου της με τα αναφερόμενα στο Ενημερωτικό Δελτίο, που εκδόθηκε από την Εταιρεία για το σκοπό αυτό, καθώς και με τις σχετικές αποφάσεις και ανακοινώσεις των αρμόδιων οργάνων της Εταιρείας.

Ευρήματα:

- α) Τα ανά κατηγορία χρήσης/επένδυσης ποσά που εμφανίζονται ως εκταμιεύσεις στην επισυναπτόμενη «Έκθεση Διάθεσης Αντληθέντων Κεφαλαίων από την Αύξηση του Μετοχικού Κεφαλαίου με Καταβολή Μετρητών», προκύπτουν από τα βιβλία και στοιχεία της Εταιρείας, στη χρονική περίοδο που αυτά αναφέρονται.
- β) Το περιεχόμενο της Έκθεσης περιλαμβάνει τις κατ' ελάχιστον πληροφορίες που προβλέπονται για το σκοπό αυτό από το κανονιστικό πλαίσιο του Χρηματιστηρίου Αθηνών καθώς και το σχετικό νομοθετικό πλαίσιο της κεφαλαιαγοράς και είναι συνεπές με τα

αναφερόμενα στο οικείο Ενημερωτικό Δελτίο και τις σχετικές αποφάσεις και ανακοινώσεις των αρμοδίων οργάνων της Εταιρείας.

Με δεδομένο ότι η διενεργηθείσα εργασία, δεν αποτελεί έλεγχο ή επισκόπηση, σύμφωνα με τα Διεθνή Ελεγκτικά Πρότυπα ή τα Διεθνή Πρότυπα Ανάθεσης Εργασιών Επισκόπησης, δεν εκφράζουμε οποιαδήποτε άλλη διαβεβαίωση πέραν των όσων αναφέρουμε ανωτέρω. Αν είχαμε διενεργήσει επιπρόσθετες διαδικασίες ή είχαμε εκτελέσει έλεγχο ή επισκόπηση ενδεχομένως να είχαν υποπέσει στην αντίληψή μας και άλλα θέματα, πέραν των αναφερομένων στην προηγούμενη παράγραφο.

Η παρούσα Έκθεση απευθύνεται αποκλειστικά προς το Διοικητικό Συμβούλιο της Εταιρείας, στα πλαίσια της τήρησης των υποχρεώσεών της προς το κανονιστικό πλαίσιο του Χρηματιστηρίου Αθηνών καθώς και το σχετικό νομοθετικό πλαίσιο της κεφαλαιαγοράς. Ως εκ τούτου, η Έκθεση αυτή δεν επιτρέπεται να χρησιμοποιηθεί για άλλους σκοπούς αφού περιορίζεται μόνο στα στοιχεία που αναφέρονται παραπάνω και δεν επεκτείνεται στις οικονομικές καταστάσεις που συντάξε η εταιρεία για τη χρήση 2012 (1/1- 31/12/2012) για τις οποίες εκδώσαμε ξεχωριστή έκθεση ελέγχου, με ημερομηνία 27 Φεβρουαρίου 2013.



Συνεργαζόμενοι Ορκωτοί Λογιστές α.ε.ο.ε.
μέλος της Crowe Horwath International
Φωκ. Νέγρη 3, 11257 Αθήνα
Αρ Μ ΣΟΕΛ 125

Αθήνα, 27 Φεβρουαρίου 2013

Ο Ορκωτός Ελεγκτής Λογιστής

Ευστάθιος Π. Μπανίλας
Αρ Μ ΣΟΕΛ 16451

Οικονομικές καταστάσεις σύμφωνα με τα ΔΠΧΑ
31 Δεκεμβρίου 2012
(Όλα τα ποσά σε Ευρώ)

ΣΤ. ΠΛΗΡΟΦΟΡΙΕΣ ΑΡΘΡΟΥ 10 Ν 3401/2005

Ανακοινώσεις Εταιρείας στο Χ.Α.

Κατά τη χρήση 2012 δημοσιεύθηκαν οι ακόλουθες ανακοινώσεις από την Εταιρεία:

30 Μαρ 2012	Ανακοίνωση της εταιρείας ΠΑΠΟΥΤΣΑΝΗΣ Α.Β.Ε.Ε. σύμφωνα με την παράγραφο 4.1.4.4. του Κανονισμού του Χ.Α
29 Μαρ 2012	Ανακοίνωση Οικονομικού Ημερολόγιου
28 Μαρ 2012	Ανακοίνωση της εταιρείας ΠΑΠΟΥΤΣΑΝΗΣ ΑΒΕΕ βάσει του αρ. 13 του ν. 3340/2005
27 Μαρ 2012	Ανακοίνωση της εταιρείας ΠΑΠΟΥΤΣΑΝΗΣ ΑΒΕΕ βάσει του αρ. 13 του ν. 3340/2005

Οικονομικές καταστάσεις σύμφωνα με τα ΔΠΧΑ
31 Δεκεμβρίου 2012
(Όλα τα ποσά σε Ευρώ)

Z. ΣΤΟΙΧΕΙΑ ΚΑΙ ΠΛΗΡΟΦΟΡΙΕΣ ΧΡΗΣΗΣ 2012

ΠΑΠΟΥΤΣΑΝΗΣ Α.Β.Ε.Ε.

ΑΝΩΝΥΜΗ ΒΙΟΜΗΧΑΝΙΚΗ & ΕΜΠΟΡΙΚΗ ΕΤΑΙΡΕΙΑ ΚΑΤΑΝΑΛΩΤΙΚΩΝ ΑΓΑΘΩΝ

ΑΡ.Μ.Α.Ε. 15909060609 - ΑΡ.Γ.Ε.Μ.Η. 1219488800

ΕΔΡΑ: 710 χλμ. ΑΘΗΝΩΝ - ΛΑΜΙΑΣ, ΒΛΩΒΥ ΑΓΑΙΩΣ, ΧΑΛΚΙΔΑ

ΣΤΟΙΧΕΙΑ & ΠΛΗΡΟΦΟΡΙΕΣ ΤΗΣ ΧΡΗΣΗΣ από 01 ΙΑΝΟΥΑΡΙΟΥ έως 31 ΔΕΚΕΜΒΡΙΟΥ 2012

(Διορισμένα βάσει του Κ.Ν. 2190/1920, άρθρο 135 για επιχειρήσεις που συντάσσουν ετήσιες οικονομικές καταστάσεις, ενσωματωμένες και μη κατά τα ΔΛΠ)

ΠΟΣΑ ΕΚΦΡΑΣΜΕΝΑ ΣΕ ΕΥΡΩ

Τα παρακάτω στοιχεία και πληροφορίες που προκύπτουν από τις οικονομικές καταστάσεις στοχεύουν σε μια γενική ενημέρωση για την οικονομική κατάσταση και τα αποτελέσματα της ΠΑΠΟΥΤΣΑΝΗΣ ΑΒΕΕ και του Ομίλου εταιρειών ΠΑΠΟΥΤΣΑΝΗΣ. Συνιστούμε, επομένως στον αναγνώστη, πριν προβεί σε οποιαδήποτε είδους επενδυτική επιλογή ή άλλη συναλλαγή με την εταιρεία, να ανατρέξει στη διεύθυνση του οριστικού της ετήσιου: www.papoutsanis.gr, όπου αναρτώνται οι ετήσιες οικονομικές καταστάσεις καθώς και η Έκθεση Ελέγχου του νόμιμου ορκωτού ελεγκτή λογιστή.

ΣΤΟΙΧΕΙΑ ΕΠΙΧΕΙΡΗΣΗΣ

Αρμόδια Υπηρεσία - Νομαρχία:	Υπουργείο Ανάπτυξης Γενική Γραμματεία Εμπορίου, Διεύθυνση Ανωνύμων Εταιρειών και Πιστώσεως.
Διεύθυνση Διαδικτύου:	www.papoutsanis.gr
Σύνθετος Διοικητικό Συμβούλος:	Πρόεδρος - εκτελεστικό μέλος: Γεώργιος Γκιάτζαρος Αντιπρόεδρος & Διευθύνων Σύμβουλος εκτελεστικό μέλος: Τασόπουλος Μενέλαος Μέλος - μη εκτελεστικό μέλος: Γεώργιος Μηνιοδής Μέλος ανεξάρτητο - μη εκτελεστικό μέλος: Χρήστος Γεωργαλίας Μέλος ανεξάρτητο - μη εκτελεστικό μέλος: Δημήτριος Παπουτσάνης
Ημερομηνία έκδοσης Οικονομικών Καταστάσεων:	26 Φεβρουαρίου 2013
Νόμιμος Ελεγκτής:	Ευστάθιος Π. Μπανιλιός, Αρ Μ ΣΟΕΛ 16451
Ελεγκτική Εταιρεία:	Συnergάζομενοι Ορκωτοί Λογιστές α.ε.ο.ε.
Τύπος Έκθεσης Ελέγχου:	Με σύμφωνη γνώμη

ΣΤΟΙΧΕΙΑ ΚΑΤΑΣΤΑΣΗΣ ΟΙΚΟΝΟΜΙΚΗΣ ΘΕΣΗΣ

	ΟΜΙΛΟΣ		ΕΤΑΙΡΕΙΑ	
	31.12.2012	31.12.2011	31.12.2012	31.12.2011
ΕΠΕΝΔΥΣΕΙΣ				
Ιδιοχρησιμοποιούμενα ενσώματα πάγια στοιχεία	26.285.006	26.837.677	26.285.006	26.837.677
Επενδύσεις σε ακίνητα	247.500	275.000	247.500	275.000
Άυλα περιουσιακά στοιχεία	163.347	215.435	163.347	215.435
Λοιπά μη κυκλοφορούντα περιουσιακά στοιχεία	42.184	38.793	42.184	38.793
Αποθέματα	2.354.044	2.692.294	2.354.044	2.692.294
Απαιτήσεις από πελάτες	3.631.703	1.608.616	3.631.703	1.855.575
Επιταγές εισπρακτέες μεταχρονοληγμένες	2.211.307	3.349.742	2.211.307	3.349.742
Λοιπά κυκλοφορούντα περιουσιακά στοιχεία	2.962.498	5.398.264	2.954.959	5.391.228
ΣΥΝΟΛΟ ΕΠΕΝΔΥΣΕΩΝ	37.897.590	40.415.822	37.890.051	40.655.745
ΠΑΘΗΤΙΚΟ				
Μετοχικό Κεφάλαιο	15.747.184	15.747.184	15.747.184	15.747.184
Λοιπά στοιχεία ιδίων κεφαλαίων	3.733.549	3.738.926	3.798.406	4.056.728
Σύνολο Ιδίων κεφαλαίων ιδιοκτητών μητρικής (α)	19.480.733	19.486.110	19.545.591	19.803.912
Δικαιώματα Μετοχής (β)	-	-	-	-
Σύνολο Ιδίων κεφαλαίων (γ) = (α) + (β)	19.480.733	19.486.110	19.545.591	19.803.912
Μακροπρόθεσμες δανειακές υποχρεώσεις	5.440.371	3.919.357	5.440.371	3.919.357
Προβλέψεις / λοιπές μακροπρόθεσμες υποχρεώσεις	4.577.968	3.996.978	4.577.968	3.996.978
Βραχυπρόθεσμες δανειακές υποχρεώσεις	3.454.694	6.976.144	3.454.694	6.976.144
Λοιπές βραχυπρόθεσμες υποχρεώσεις	4.943.824	6.037.252	4.871.427	5.939.354
Σύνολο υποχρεώσεων (δ)	18.416.857	20.929.711	18.344.460	20.851.633
ΣΥΝΟΛΟ ΙΔΙΩΝ ΚΕΦΑΛΑΙΩΝ & ΥΠΟΧΡΕΩΣΕΩΝ (γ) + (δ)	37.897.590	40.415.822	37.890.051	40.655.745

ΠΡΟΣΘΕΤΑ ΣΤΟΙΧΕΙΑ ΚΑΙ ΠΛΗΡΟΦΟΡΙΕΣ

- Οι μετοχές της εταιρείας, διαπραγματεύονται στο ΧΑ ή/και στην κοινή αγορά.
- Οι βασικές λογιστικές αρχές που ακολουθήθηκαν είναι ίδιες με αυτές της 31/12/2011.
- Στη σημείωση 5.5.1 των οικονομικών καταστάσεων γίνεται αναφορά για τις ανελεγκτικές φορολογικά χρήσεις.
- Δεν υπάρχουν επιδικίες ή υπό διαίτησα διαφορές που ενδέχεται να έχουν σημαντική επίπτωση στην οικονομική κατάσταση ή λειτουργία της εταιρείας και του ομίλου. (Λειτουργικής αναφορά γίνεται στη σημείωση 5.35 των οικονομικών καταστάσεων).
- Οι διενεργηθείσες προβλέψεις αφορούν τις κάτωθι περιπτώσεις:

Προβλέψεις για επιδικίες υποθέσεις	Ομίλος	Εταιρεία
133.000	133.000	
Σύνολο	133.000	133.000
- Ο αριθμός του απασχολούμενου προσωπικού την 31/12/2012 ήταν για την εταιρεία και για τον όμιλο 95 άτομα, ενώ κατά την 31/12/2011 ήταν για την εταιρεία και τον Όμιλο 95 άτομα.
- Γνωστοποιήσεις συνδεδεμένων μερών σύμφωνα με το ΔΛΠ 24 (σημείωση 5.36 των οικονομικών καταστάσεων)

	31.12.2012	
	Ομίλος	Εταιρεία
α) Έσοδα	-	-
β) Έξοδα	-	-
γ) Συναλλαγές και αμοιβές διευθυντικών στελεχών και μελών της διοίκησης	743.649	737.649
δ) Απαιτήσεις	-	-
ε) Υποχρεώσεις	-	-
στ) Απαιτήσεις από τα διευθυντικά στελέχη και μέλη της διοίκησης	-	-
ζ) Υποχρεώσεις προς τα διευθυντικά στελέχη και μέλη της διοίκησης	69.506	69.506

- Άλλες ουσιώδεις πληροφορίες
- Αθή της τρέχουσας χρήσης δεν υπήρχαν μετοχές της μητρικής που να κατέχονται από την ίδια είτε από θυγατρικές της επιχειρήσεις.
- Οι οικονομικές καταστάσεις του ομίλου περιλαμβάνουν τις οικονομικές καταστάσεις των εταιρειών που αναλύονται στον παρακάτω πίνακα, ενσωματωμένες με τη μέθοδο της ολικής ενσωμάτωσης. (σημείωση 5.2 των οικονομικών καταστάσεων)

Επωνυμία	Έδρα	Ποσοστό Συμμετοχής (Διόση)
ΠΑΠΟΥΤΣΑΝΗΣ Α.Β.Ε.Ε.	Δήμος Χαλκιδέων	Μητρική
ΡΛΙΑΣ ΕΜΠΟΡΙΚΗ Α.Ε.	Δήμος Χαλκιδέων	100%

ΣΤΟΙΧΕΙΑ ΚΑΤΑΣΤΑΣΗΣ ΜΕΤΑΒΟΛΩΝ ΚΑΘΑΡΗΣ ΘΕΣΗΣ ΠΕΡΙΟΔΟΥ

	ΟΜΙΛΟΣ		ΕΤΑΙΡΕΙΑ	
	01.01-31.12.2012	01.01-31.12.2011	01.01-31.12.2012	01.01-31.12.2011
Σύνολο Ιδίων κεφαλαίων έναρξης περιόδου (01.01.2012 και 01.01.2011 αντίστοιχα)	19.486.110	20.278.546	19.803.912	20.913.780
Συγκεντρωτικά συνολικά έσοδα μετά από φόρους	(5.377)	(792.437)	(258.321)	(1.109.868)
Σύνολο Ιδίων κεφαλαίων λήξης περιόδου (31.12.2012 και 31.12.2011 αντίστοιχα)	19.480.733	19.486.110	19.545.591	19.803.912

ΣΤΟΙΧΕΙΑ ΚΑΤΑΣΤΑΣΗΣ ΣΥΝΟΛΙΚΩΝ ΕΣΟΔΩΝ 1 ΙΑΝΟΥΑΡΙΟΥ-31 ΔΕΚΕΜΒΡΙΟΥ 2012

	ΟΜΙΛΟΣ		ΕΤΑΙΡΕΙΑ	
	01.01-31.12.2012	01.01-31.12.2011	01.01-31.12.2012	01.01-31.12.2011
Κύκλος εργασιών	16.114.931	14.460.902	16.114.931	14.460.902
Μικτά κέρδη	3.549.986	3.057.047	3.549.986	3.057.047
Κέρδη (Ζημιές) προ φόρων, χρηματοδοτικών και επενδυτικών αποτελεσμάτων	163.582	(198.399)	(89.609)	(516.068)
Ζημιές προ φόρων	(37.310)	(645.611)	(290.254)	(963.042)
Ζημιές μετά από φόρους (Α)	(5.377)	(794.055)	(258.321)	(1.111.486)
Κατανέμεται σε:				
- Ιδιοκτήτες μητρικής	(5.377)	(794.055)	(258.321)	(1.111.486)
- Δικαιώματα μετοχής	-	-	-	-
Λοιπά συνολικά έσοδα μετά από φόρους (Β)	-	1.618	-	1.618
Συγκεντρωτικά συνολικά έσοδα μετά από φόρους (Α+Β)	(5.377)	(792.437)	(258.321)	(1.109.868)
Κατανέμεται σε:				
- Ιδιοκτήτες μητρικής	(5.377)	(792.437)	(258.321)	(1.109.868)
- Δικαιώματα μετοχής	-	-	-	-
Ζημιές μετά από φόρους ανά μετοχή	(0,0001)	(0,0156)	(0,0051)	(0,0219)
Κέρδη προ φόρων, χρηματοδοτικών, επενδυτικών αποτελεσμάτων και συνολικών αποβρώσεων	1.504.435	1.454.702	1.251.244	1.137.034

ΣΤΟΙΧΕΙΑ ΚΑΤΑΣΤΑΣΗΣ ΤΑΜΕΙΑΚΩΝ ΡΟΩΝ (Εμπλεκτική Μέθοδος)

	ΟΜΙΛΟΣ		ΕΤΑΙΡΕΙΑ	
	01.01-31.12.2012	01.01-31.12.2011	01.01-31.12.2012	01.01-31.12.2011
Λειτουργικές δραστηριότητες				
Ζημιές προ φόρων	(37.310)	(645.611)	(290.254)	(963.042)
Τίλεση / (μείωση) προσαρμογές για:				
Αποβρώσεις	1.340.853	1.653.102	1.340.853	1.653.102
Προβλέψεις	(287.010)	(588.804)	(9.380)	(341.845)
Διαγραφή συμμετοχών	(366.141)	-	-	18.000
Αποβρώσεις επιχορηγήσεων	(96.081)	(88.239)	(366.141)	(88.239)
Έσοδα / Έξοδα επενδύσεων	26.981	26.981	26.981	26.981
Χρηματοοικονομικό κόστος - (καθαρό)	566.787	535.451	566.787	535.214
Μείωση / (αύξηση) εσόδων	1.244.159	865.898	1.268.841	613.188
Πλέον / μείον προσαρμογές για μεταβολές λογαριασμών κεφαλαίου κίνησης ή που σχετίζονται με τις λειτουργικές δραστηριότητες:				
Μείωση / (αύξηση) ανισομερών	421.865	(287.425)	421.865	(287.425)
Μείωση / (αύξηση) απαιτήσεων	(159.969)	(275.746)	(158.904)	(766.770)
Μείωση / (αύξηση) υποχρεώσεων (πλην τραπεζών)	(1.062.738)	(430.318)	(1.087.926)	117.374
Μείον:				
Χρηστικοί τόκοι και συναφή έξοδα καταβλημένα	(612.517)	(554.019)	(612.517)	(553.782)
Καταβλημένοι φόροι	-	2.023	-	2.023
Σύνολο εισροών / (εκροών) από λειτουργικές δραστηριότητες (α)	(169.200)	(679.587)	(168.638)	(675.391)
Επενδυτικές δραστηριότητες				
Αγορά ενσώματων και άυλων παγίων στοιχείων	(744.312)	(618.896)	(744.312)	(618.896)
Αγορά χρηματοοικονομικών στοιχείων	-	(15.364)	-	(15.364)
Εισπράξεις από πωλήσεις ενσώματων και άυλων παγίων	8.219	19.001	8.219	19.001
Σύνολο εισροών / (εκροών) από επενδυτικές δραστηριότητες (β)	(736.093)	(615.259)	(736.093)	(615.259)
Χρηματοδοτικές δραστηριότητες				
Εισπράξεις από εκδοθέντα / αναληφθέντα δάνεια	55.881	1.517.223	55.881	1.517.223
Εισπράξη επιχορήγησης	953.250	-	953.250	-
Εξοφλήσεις δανείων	(1.693.773)	(537.702)	(1.693.773)	(537.702)
Εξοφλήσεις υποχρεώσεων από χρηματοδοτικές μορφές (χρεολύσια)	(310.614)	(483.013)	(310.614)	(483.013)
Σύνολο εισροών / (εκροών) από χρηματοδοτικές δραστηριότητες (γ)	(1.001.456)	495.908	(1.001.456)	495.908
Καθαρή αύξηση / (μείωση) στα ταμειακά διαθέσιμα και ισοδύναμα περιόδου (α)+(β)+(γ)	(1.906.749)	(798.938)	(1,906.187)	(794.742)
Ταμειακά διαθέσιμα και ισοδύναμα στην έναρξη της χρήσης	4.468.309	5.267.247	4.464.168	5.258.910
Ταμειακά διαθέσιμα και ισοδύναμα στη λήξη της χρήσης	2.561.560	4.468.309	2.557.981	4.464.168

ΧΑΛΚΙΔΑ, 26 ΦΕΒΡΟΥΑΡΙΟΥ 2013

Ο ΠΡΟΕΔΡΟΣ

Ο ΑΝΤΙΠΡΟΕΔΡΟΣ & ΔΙΕΥΘΥΝΩΝ ΣΥΜΒΟΥΛΟΣ

Η ΟΙΚΟΝΟΜΙΚΗ ΔΙΕΥΘΥΝΤΡΙΑ ΤΟΥ ΟΜΙΛΟΥ

Ο ΠΡΟΪΣΤΑΜΕΝΟΣ ΛΟΓΙΣΤΗΡΙΟΥ

ΓΕΩΡΓΙΟΣ Σ. ΓΚΙΑΤΖΑΡΟΣ
Α.Δ.Τ. Σ 563348

ΜΕΝΕΛΑΟΣ Α. ΤΑΣΟΠΟΥΛΟΣ
Α.Δ.Τ. ΑΙ 597755

ΜΑΙΡΗ Σ. ΣΚΑΛΑΤΙΑΝ
Α.Δ.Τ. ΑΙ 132693

ΑΔΕΛΦΑΝΟΣ Β. ΓΕΩΡΓΙΑΔΗΣ
Α.Δ.Τ. ΑΕ 987994 - ΑΡ.ΑΔΕΛΦΑΣ Ο.Ε.Ε. 50454 Α' ΤΣΞΗ

Οικονομικές καταστάσεις σύμφωνα με τα ΔΠΧΑ
31 Δεκεμβρίου 2012
(Όλα τα ποσά σε Ευρώ)

Χαλκίδα, 27 Φεβρουαρίου 2013

Ο Πρόεδρος του Δ.Σ.

Ο Αντιπρόεδρος & Διευθύνων Σύμβουλος

Γεώργιος Γκάτζαρος

Μενέλαος Τασόπουλος

Η Οικονομική Δ/ντρια Ομίλου

Ο Προϊστάμενος Λογιστηρίου

Μαίρη Ισκαλατιάν

Αλέξανδρος Γεωργιάδης