

**ΟΡΓΑΝΙΣΜΟΣ ΤΗΛΕΠΙΚΟΙΝΩΝΙΩΝ
ΤΗΣ ΕΛΛΑΔΟΣ Α.Ε.**



ΟΜΙΛΟΣ ΕΤΑΙΡΕΙΩΝ

ΕΤΗΣΙΑ ΟΙΚΟΝΟΜΙΚΗ ΕΚΘΕΣΗ

Για την περίοδο από
1 Ιανουαρίου 2016 μέχρι 31 Δεκεμβρίου 2016

Σύμφωνα με το Άρθρο 4 του Νόμου 3556/2007

ΠΕΡΙΕΧΟΜΕΝΑ

- I. ΔΗΛΩΣΕΙΣ ΕΚΠΡΟΣΩΠΩΝ ΤΟΥ ΔΙΟΙΚΗΤΙΚΟΥ ΣΥΜΒΟΥΛΙΟΥ
- II. ΕΤΗΣΙΑ ΕΚΘΕΣΗ ΤΟΥ ΔΙΟΙΚΗΤΙΚΟΥ ΣΥΜΒΟΥΛΙΟΥ
- III. ΕΚΘΕΣΗ ΕΛΕΓΧΟΥ ΟΡΚΩΤΩΝ ΕΛΕΓΚΤΩΝ ΛΟΓΙΣΤΩΝ
- IV. ΕΤΗΣΙΕΣ ΟΙΚΟΝΟΜΙΚΕΣ ΚΑΤΑΣΤΑΣΕΙΣ
- V. ΣΤΟΙΧΕΙΑ ΚΑΙ ΠΛΗΡΟΦΟΡΙΕΣ

I. ΔΗΛΩΣΕΙΣ ΕΚΠΡΟΣΩΠΩΝ ΤΟΥ ΔΙΟΙΚΗΤΙΚΟΥ ΣΥΜΒΟΥΛΙΟΥ

Τα μέλη του Διοικητικού Συμβουλίου της ΟΡΓΑΝΙΣΜΟΣ ΤΗΛΕΠΙΚΟΙΝΩΝΙΩΝ ΤΗΣ ΕΛΛΑΔΟΣ Α.Ε.:

1. Μιχαήλ Τσαμάζ, Πρόεδρος του Διοικητικού Συμβουλίου και Διευθύνων Σύμβουλος
2. Χαράλαμπος Μαζαράκης, Μέλος του Διοικητικού Συμβουλίου
3. Παναγιώτης Ταμπούρλος, Μέλος του Διοικητικού Συμβουλίου

Δηλώνουμε ότι εξ' όσων γνωρίζουμε:

- α) οι συνημμένες Ετήσιες Οικονομικές Καταστάσεις (Ενοποιημένες και Εταιρικές) της ΟΡΓΑΝΙΣΜΟΣ ΤΗΛΕΠΙΚΟΙΝΩΝΙΩΝ ΤΗΣ ΕΛΛΑΔΟΣ ΑΝΩΝΥΜΗ ΕΤΑΙΡΕΙΑ για την περίοδο από 1 Ιανουαρίου 2016 μέχρι 31 Δεκεμβρίου 2016, οι οποίες καταρτίστηκαν σύμφωνα με τα ισχύοντα λογιστικά πρότυπα, απεικονίζουν κατά τρόπο αληθή τα στοιχεία του ενεργητικού και του παθητικού, την καθαρή θέση και τα αποτελέσματα χρήσεως του Ομίλου και της Εταιρείας.
- β) η Ετήσια Έκθεση του Διοικητικού Συμβουλίου απεικονίζει κατά τρόπο αληθή την εξέλιξη, τις επιδόσεις και τη θέση του Ομίλου και της Εταιρείας συμπεριλαμβανομένης της περιγραφής των κυριότερων κινδύνων και αβεβαιοτήτων που αντιμετωπίζουν.

Μαρούσι, 1 Μαρτίου 2017

Ο Πρόεδρος του Δ.Σ.
& Διευθύνων Σύμβουλος

Το Μέλος Δ.Σ.

Το Μέλος Δ.Σ.

Μιχαήλ Τσαμάζ

Χαράλαμπος Μαζαράκης

Παναγιώτης Ταμπούρλος

Τα δύο μέλη του Διοικητικού Συμβουλίου που υπογράφουν τις ανωτέρω δηλώσεις, ορίστηκαν προς τούτο, με απόφαση του Διοικητικού Συμβουλίου της Εταιρείας της 1 Μαρτίου 2017.

II. ΕΤΗΣΙΑ ΕΚΘΕΣΗ ΤΟΥ ΔΙΟΙΚΗΤΙΚΟΥ ΣΥΜΒΟΥΛΙΟΥ

ΠΕΡΙΕΧΟΜΕΝΑ

Α. ΑΠΟΛΟΓΙΣΜΟΣ 2016

Β. ΣΤΟΧΟΙ ΚΑΙ ΣΤΡΑΤΗΓΙΚΗ

Γ. ΣΗΜΑΝΤΙΚΑ ΓΕΓΟΝΟΤΑ ΤΗΣ ΚΛΕΙΟΜΕΝΗΣ ΧΡΗΣΗΣ 2016

Δ. ΚΙΝΔΥΝΟΙ ΚΑΙ ΑΒΕΒΑΙΟΤΗΤΕΣ ΓΙΑ ΤΗΝ ΕΠΟΜΕΝΗ ΧΡΗΣΗ

Ε. ΜΗ ΧΡΗΜΑΤΟΟΙΚΟΝΟΜΙΚΗ ΚΑΤΑΣΤΑΣΗ - ΕΚΘΕΣΗ ΒΙΩΣΙΜΗΣ ΑΝΑΠΤΥΞΗΣ

ΣΤ. ΔΗΛΩΣΗ ΕΤΑΙΡΙΚΗΣ ΔΙΑΚΥΒΕΡΝΗΣΗΣ

Ζ. ΣΗΜΑΝΤΙΚΕΣ ΣΥΝΑΛΛΑΓΕΣ ΜΕ ΣΥΝΔΕΜΕΝΑ ΜΕΡΗ

Η. ΣΗΜΑΝΤΙΚΟΤΕΡΑ ΓΕΓΟΝΟΤΑ ΜΕΤΑ ΤΗ ΛΗΞΗ ΤΗΣ ΧΡΗΣΗΣ

Θ. ΠΛΗΡΟΦΟΡΙΕΣ ΣΥΜΦΩΝΑ ΜΕ ΤΟ ΑΡΘΡΟ 16 παρ. 9 ΤΟΥ Κ.Ν. 2190/1920 ΓΙΑ ΑΠΟΚΤΗΘΕΙΣΕΣ ΙΔΙΕΣ ΜΕΤΟΧΕΣ

Ι. ΠΛΗΡΟΦΟΡΙΕΣ ΣΥΜΦΩΝΑ ΜΕ ΤΟ ΑΡΘΡΟ 4.7 ΤΟΥ ΝΟΜΟΥ 3556/2007

Κ. ΕΝΑΛΛΑΚΤΙΚΟΙ ΔΕΙΚΤΕΣ ΜΕΤΡΗΣΗΣ ΑΠΟΔΟΣΗΣ (“ΕΔΜΑ”)

Η παρούσα έκθεση του Διοικητικού Συμβουλίου της ΟΡΓΑΝΙΣΜΟΣ ΤΗΛΕΠΙΚΟΙΝΩΝΙΩΝ ΤΗΣ ΕΛΛΑΔΟΣ ΑΝΩΝΥΜΗ ΕΤΑΙΡΕΙΑ (ο «ΟΤΕ» ή η «Εταιρεία») έχει συνταχθεί με βάση τις διατάξεις των άρθρων 43α, 43ββ, 107α, 136 του Κ.Ν. 2190/1920, του άρθρου 4 του Ν.3556/2007 και του άρθρου 2 της απόφασης 7/448/2007 της Επιτροπής Κεφαλαιαγοράς και αναφέρεται στις Ετήσιες Οικονομικές Καταστάσεις (Ενοποιημένες και Εταιρικές) της 31 Δεκεμβρίου 2016, και της χρήσης που έληξε την ημερομηνία αυτή. Ο Όμιλος ΟΤΕ (ο «Όμιλος»), πέραν της Εταιρείας, περιλαμβάνει τις θυγατρικές εταιρείες, στις οποίες ο ΟΤΕ άμεσα ή έμμεσα ασκεί έλεγχο. Οι Ενοποιημένες και Εταιρικές Οικονομικές Καταστάσεις συντάχθηκαν σύμφωνα με τα Διεθνή Πρότυπα Χρηματοοικονομικής Αναφοράς (Δ.Π.Χ.Α.), όπως αυτά έχουν υιοθετηθεί από την Ευρωπαϊκή Ένωση (Ε.Ε.).

Η παρούσα έκθεση περιλαμβάνει την πραγματική απεικόνιση της εξέλιξης και των επιδόσεων των δραστηριοτήτων της Εταιρείας και της χρηματοοικονομικής θέσης της, κατά την περίοδο 1 Ιανουαρίου 2016 έως 31 Δεκεμβρίου 2016, τους στόχους και την στρατηγική της, την αναφορά των σημαντικών γεγονότων που έλαβαν χώρα κατά το 2016, καθώς και τα σημαντικότερα γεγονότα μετά τη λήξη της χρήσης. Η έκθεση επίσης περιέχει την περιγραφή των κυριότερων κινδύνων και αβεβαιοτήτων για την επόμενη χρήση, μη χρηματοοικονομικά στοιχεία - έκθεση βιώσιμης ανάπτυξης, τη δήλωση Εταιρικής Διακυβέρνησης, την παράθεση των σημαντικών συναλλαγών της Εταιρείας και του Ομίλου με τα συνδεδεμένα τους μέρη, καθώς και επιπρόσθετη πληροφόρηση όπως ζητείται από τη σχετική νομοθεσία.

A. ΑΠΟΛΟΓΙΣΜΟΣ 2016

Βασικά Χρηματοοικονομικά Στοιχεία:

Έσοδα Ομίλου (Εκατ. €)	2016	2015	+/- %
Σταθερή τηλεφωνία, Ελλάδα	1.568,5	1.536,0	+2,1%
Κινητή τηλεφωνία, Ελλάδα	1.194,2	1.228,4	-2,8%
Σταθερή τηλεφωνία, Ρουμανία	602,5	601,7	+0,1%
Κινητή τηλεφωνία, Ρουμανία	457,1	438,5	+4,2%
Κινητή τηλεφωνία, Αλβανία	77,2	82,7	-6,7%
Λοιπά	489,7	474,6	+3,2%
Ενδοομιλικές απαλοιφές (Κινητή & Όμιλος)	(481,1)	(459,0)	+4,8%
Σύνολο	3.908,1	3.902,9	+0,1%
Λοιπά λειτουργικά έσοδα/έξοδα	55,2	60,7	-9,1%

Προσαρμοσμένο EBITDA (Εκατ. €)*	2016	2015	+/- %
Σταθερή τηλεφωνία, Ελλάδα	663,6	618,0	+7,4%
Προσαρμοσμένο περιθώριο EBITDA	42,3%	40,2%	+2,1μον.
Κινητή τηλεφωνία, Ελλάδα	403,0	438,3	-8,1%
Προσαρμοσμένο περιθώριο EBITDA	33,7%	35,7%	-2μον.
Σταθερή τηλεφωνία, Ρουμανία	93,5	118,4	-21,0%
Προσαρμοσμένο περιθώριο EBITDA	15,5%	19,7%	-4,2μον.
Κινητή τηλεφωνία, Ρουμανία	81,7	87,1	-6,2%
Προσαρμοσμένο περιθώριο EBITDA	17,9%	19,9%	-2μον.
Κινητή τηλεφωνία, Αλβανία	16,1	20,6	-21,8%
Προσαρμοσμένο περιθώριο EBITDA	20,9%	24,9%	-4μον.
Λοιπά	69,5	67,4	+3,1%
Προσαρμοσμένο περιθώριο EBITDA	14,2%	14,2%	0μον.
Ενδοομιλικές απαλοιφές (Κινητή & Όμιλος)	(6,5)	(6,8)	-4,4%
Όμιλος ΟΤΕ	1.320,9	1.343,0	-1,6%
Προσαρμοσμένο Περιθώριο EBITDA	33,8%	34,4%	-0,6μον.

*Εναλλακτικοί Δείκτες Μέτρησης Απόδοσης: Για επεξηγήσεις και υπολογισμό των δεικτών βλ. Ενότητα Κ, «Εναλλακτικοί Δείκτες Μέτρησης Απόδοσης»

Τα ενοποιημένα έσοδα του Ομίλου ΟΤΕ διαμορφώθηκαν σε Ευρώ 3.908,1 εκατ. το 2016, αυξημένα κατά 0,1%, μια ισχυρή απόδοση παρά το δύσκολο οικονομικό και ανταγωνιστικό περιβάλλον. Η σταθερή τηλεφωνία Ελλάδας επέδειξε εντυπωσιακές επιδόσεις, με τα έσοδα να αυξάνονται κατά 2,1%, ως αποτέλεσμα της ισχυρής απόδοσης στις ευρυζωνικές υπηρεσίες, καθώς επίσης και από τη δυναμική αύξηση των εσόδων του COSMOTE TV, η οποία προήλθε από τη σταθερή αύξηση των συνδρομητών και το υψηλότερο μέσο έσοδο ανά χρήστη (ARPU). Στην κινητή τηλεφωνία Ελλάδας, τα συνολικά έσοδα μειώθηκαν κατά 2,8% το 2016, αντανakλώντας την πίεση της ζήτησης σε ένα δύσκολο οικονομικό περιβάλλον.

Στη Ρουμανία, η κινητή τηλεφωνία παρουσίασε σταθερή ανάπτυξη, με τα συνολικά έσοδα να αυξάνονται κατά 4,2% το 2016. Τα συνολικά έσοδα από τις δραστηριότητες σταθερής τηλεφωνίας της Ρουμανίας ανήλθαν σε Ευρώ 602,5 εκατ. το 2016, αυξημένα κατά 0,1% σε σύγκριση με το 2015, αντανakλώντας την ισχυρότερη επίδραση της σύγκλισης στις υπηρεσίες σταθερής και κινητής τηλεφωνίας, μαζί με την σταθερή απόδοση σε ICT και υπηρεσίες χονδρικής οι οποίες αντιστάθμισαν τη μείωση στα έσοδα φωνής σταθερής τηλεφωνίας.

Στην Αλβανία, τα έσοδα μειώθηκαν κατά 6,7% σε σύγκριση με το 2015, κυρίως λόγω της χαμηλότερης διεθνούς κίνησης.

Τα έσοδα από Λοιπές δραστηριότητες αυξήθηκαν κατά 3,2% σε ετήσια βάση, αντικατοπτρίζοντας κυρίως την αύξηση στην OTE Globe.

Τα συνολικά Λειτουργικά Έξοδα του Ομίλου, πριν από αποσβέσεις, απομειώσεις, κόστη σχετιζόμενα με προγράμματα εθελούσιας αποχώρησης και λοιπά έξοδα αναδιοργάνωσης, διαμορφώθηκαν σε Ευρώ 2.642,4 εκατ. το 2016, παραμένοντας σχεδόν αμετάβλητα σε σχέση με το 2015. Τα σταθερά έξοδα σε επίπεδο Ομίλου OTE ήταν κυρίως αποτέλεσμα της αύξησης των εξόδων διασύνδεσης στις δραστηριότητες της Ρουμανίας και της OTE Globe, τα οποία αντισταθμίστηκαν από τα χαμηλότερα έξοδα προσωπικού (-3,7% το 2016), επωφελούμενα από τα πρόσφατα προγράμματα εθελουσίας αποχώρησης.

Σε επίπεδο Ομίλου, το προσαρμοσμένο EBITDA ανήλθε σε Ευρώ 1.320,9 εκατ. το 2016, μειωμένο κατά 1,6% σε σύγκριση με το 2015, με το περιθώριο προσαρμοσμένου EBITDA κατά την περίοδο να διαμορφώνεται σε 33,8%.

Τα ενοποιημένα έξοδα για αποσβέσεις και απομειώσεις ανήλθαν σε Ευρώ 881,4 εκατ. αυξημένα κατά 6,3% ή κατά Ευρώ 52,0 εκατ. Στις 31 Δεκεμβρίου 2016, διενεργήθηκε έλεγχος απομείωσης από την TELEKOM ROMANIA αναφορικά με τα περιουσιακά της στοιχεία, καθώς υπήρχαν ενδείξεις ότι η λογιστική αξία τους υπερβαίνει το ανακτήσιμο ποσό. Αποτέλεσμα του ελέγχου ήταν μια ζημιά απομείωσης της τάξης των Ευρώ 58,5 εκατ. η οποία αναγνωρίστηκε στις ενοποιημένες οικονομικές καταστάσεις του 2016 (συμπεριλήφθηκε στη γραμμή «Αποσβέσεις και απομειώσεις»). Το ποσό των Ευρώ 46,9 εκατ. αφορά στα ενσώματα πάγια και το ποσό των Ευρώ 11,6 εκατ. αφορά στα λοιπά άυλα περιουσιακά στοιχεία.

Οι χρεωστικοί τόκοι και συναφή έξοδα ανήλθαν για τον Όμιλο σε Ευρώ 149,4 εκατ. μειωμένα κατά 5,1%, κυρίως λόγω της μείωσης του δανεισμού καθώς και τη μερική επαναγορά και αντικατάσταση ομολόγων με τίτλους μικρότερου επιτοκίου.

Ο φόρος εισοδήματος του Ομίλου διαμορφώθηκε σε Ευρώ 168,4 εκατ. το 2016, από Ευρώ 117,8 εκατ. το 2015, αντανakλώντας την αύξηση της κερδοφορίας από τις δραστηριότητες του Ομίλου στην Ελλάδα, σε συνδυασμό με τις υψηλότερες απώλειες στη σταθερή Ρουμανίας για την οποία δεν έχει αναγνωριστεί αναβαλλόμενη φορολογική απαίτηση, καθώς και το θετικό αντίκτυπο από την αλλαγή του ελληνικού φορολογικού συντελεστή το 2015, στις αναβαλλόμενες φορολογικές απαιτήσεις του Ομίλου.

Τα κέρδη χρήσης του Ομίλου (κατανεμόμενα σε μετόχους της Εταιρείας) ανήλθαν σε Ευρώ 140,0 εκατ. το δωδεκάμηνο του 2016, σε σχέση με Ευρώ 151,9 εκατ. το 2015, επιβαρυνόμενα από τον αυξημένο φόρο εισοδήματος αλλά και από το κόστος απομείωσης στα περιουσιακά στοιχεία της TELEKOM ROMANIA.

Το 2016, οι προσαρμοσμένες ελεύθερες ταμειακές ροές, ανήλθαν σε Ευρώ 458,6 εκατ. μειωμένες κατά 9,6% σε σύγκριση με το 2015, αντικατοπτρίζοντας κυρίως τις υψηλότερες κεφαλαιουχικές επενδύσεις και τις ανάγκες κεφαλαίου κίνησης.

Ο προσαρμοσμένος καθαρός δανεισμός του Ομίλου (συμπεριλαμβανομένων και των λοιπών χρηματοοικονομικών περιουσιακών στοιχείων) διαμορφώθηκε σε Ευρώ 533,9 εκατ. στις 31 Δεκεμβρίου 2016, μειωμένος κατά 37,9% σε σχέση με τις 31 Δεκεμβρίου του 2015, που αντιστοιχεί σε 0,4 φορές το ετήσιο προσαρμοσμένο EBITDA του Ομίλου.

Το Διοικητικό Συμβούλιο του OTE θα προτείνει στην Τακτική Γενική Συνέλευση των Μετόχων της Εταιρείας τη διανομή μερίσματος, ύψους Ευρώ 0,16 ανά μετοχή, σε σχέση με Ευρώ 0,10 ανά μετοχή που διανεμήθηκε πέρυσι. Η προτεινόμενη διανομή υπόκειται στις διατάξεις του Κ.Ν. 2190/1920, όπως αυτός ισχύει, και στην ισχύουσα φορολογική νομοθεσία κατά την ημερομηνία έγκρισης από την Τακτική Γενική Συνέλευση των Μετόχων.

Λειτουργικά Στοιχεία

ΕΛΛΑΔΑ

Το 2016, η ελληνική αγορά τηλεπικοινωνιών κατέγραψε τα πρώτα σημάδια σταθεροποίησης ύστερα από συνεχιζόμενα χρόνια πτωτικής πορείας του κλάδου. Παρά το δύσκολο και ανταγωνιστικό περιβάλλον, ο Όμιλος OTE για ακόμη μια χρονιά εδραίωσε την ηγετική του θέση στην εγχώρια αγορά, ενώ διατήρησε σε υψηλά επίπεδα την λειτουργική του κερδοφορία.

Τα επιτεύγματα του ΟΤΕ το 2016:

- Αύξηση στα έσοδα σταθερής Ελλάδας για 2η συνεχόμενη χρονιά (μετά από 8 χρόνια πτώσης)
- Αύξηση στους πελάτες ευρυζωνικότητας (εστιάζοντας στις επενδύσεις σε δίκτυα νέας γενιάς)
- Διεύρυνση της πελατειακής βάσης συνδρομητικής τηλεόρασης σε πάνω από 500 χιλιάδες, κατακτώντας την πρωτιά σε μερίδιο πελατών
- Ενίσχυση της ηγετικής θέσης στο B2B κερδίζοντας σημαντικότερα έργα στον κλάδο του ICT

Αφουγκραζόμενος τις ανάγκες των καταναλωτών και των επιχειρήσεων ο ΟΤΕ υλοποίησε σημαντικές επενδύσεις σε δίκτυα νέας γενιάς και εδραίωσε δυναμικά στην συνείδηση των πελατών της την COSMOTE ως την ενιαία εμπορική επωνυμία, αυξάνοντας το «αποτύπωμα» της σε βασικές αξίες, σε σχέση με τις 2 ξεχωριστές μάρκες σταθερής και κινητής.

Ελλάδα:	2016	2015	+/- %
Σταθερή τηλεφωνία:			
Συνδέσεις γραμμών λιανικής πρόσβασης COSMOTE (εξαίρ. WLR)	2.657.924	2.684.391	-1,0%
Ενεργές Ευρυζωνικές Συνδέσεις COSMOTE λιανικής	1.635.736	1.506.909	+8,5%
...εκ των οποίων συνδέσεις VDSL λιανικής	219.166	149.572	+46,5%
Συνδρομητές COSMOTE TV (IPTV & Δορυφορική τηλεόραση)	502.696	446.499	+12,6%
Κινητή τηλεφωνία:			
Συνδρομητές κινητής	7.709.564	7.398.986	+4,2%

Σταθερή Τηλεφωνία Ελλάδα

Στη σταθερή τηλεφωνία ο ΟΤΕ κατόρθωσε να διατηρήσει θετικό ρυθμό ανάπτυξης +2,1%, για δεύτερη συνεχόμενη χρονιά:

- Θωρακίζοντας τη βάση του που ανέρχεται σε 2,7 εκατ. πελάτες, επενδύοντας σταθερά στην αναβάθμιση της εμπειρίας του πελάτη και στην εμπορική στρατηγική προώθησης των συνδυαστικών προτάσεων
- Αυξάνοντας τους πελάτες ευρυζωνικότητας κατά 129 χιλιάδες, διευρύνοντας το μερίδιο των συνολικών καθαρών νέων συνδέσεων στο 58% της αγοράς και αυξάνοντας το συνολικό του μερίδιο κατά 1 μονάδα (από 44% στο 45%)
- Προωθώντας την ανάπτυξη των ευρυζωνικών υπηρεσιών υψηλών ταχυτήτων VDSL η εταιρεία κατάφερε να προσελκύσει περίπου 70 χιλιάδες νέους πελάτες. Στο τέλος του 2016 οι πελάτες VDSL ανήλθαν σε 219 χιλιάδες
- Συνεχίζοντας την δυναμική αύξηση των εσόδων της συνδρομητικής τηλεόρασης κατά 30,9% παρά την επιβολή νέων φόρων (10%) από την 1^η Ιουνίου του 2016, που επιβράδυνε αισθητά τον ρυθμό ανάπτυξης της βάσης στην ελληνική αγορά
- Κερδίζοντας και ολοκληρώνοντας σημαντικότερα έργα στον κλάδο του ICT, που συνδυάζουν την σύγκλιση τηλεπικοινωνιών και συστημάτων.

Κινητή Τηλεφωνία Ελλάδα

Στην κινητή τηλεφωνία ο ΟΤΕ διατήρησε την ηγετική του θέση στο μερίδιο εσόδων από υπηρεσίες στο 52% κατορθώνοντας να:

- Περιορίσει την πώση των εσόδων από υπηρεσίες στο -2,7%, σε σχέση με -3,7% το 2015 και -6,0% το 2014
- Βελτιώσει τα οργανικά έσοδα από δεδομένα κατά 9%, προωθώντας δυναμικά τη διείσδυση των smartphones στην συνδρομητική του βάση. Παράλληλα οι ενεργοί data χρήστες αυξήθηκαν κατά 5 ποσοστιαίες μονάδες σε σχέση με την περασμένη χρονιά ξεπερνώντας το 40% της ενεργής συνδρομητικής βάσης
- Διατηρήσει την ηγετική του θέση στο νεανικό κοινό, ανανεώνοντας το νεανικό της brand, το What's Up, με νέο λογότυπο και νέες στοχευμένες υπηρεσίες

Ρουμανία

Ρουμανία:	2016	2015	+/- %
Σταθερή τηλεφωνία:			
Γραμμές Σταθερής Τηλεφωνίας (περιλαμβάνει CDMA)	2.150.814	2.178.870	-1,3%
Συνδρομητές ευρυζωνικών υπηρεσιών (περιλαμβάνει CDMA Broadband)	1.185.797	1.203.545	-1,5%
Συνδρομητές Τηλεόρασης (DTH, IPTV & καλωδιακή)	1.464.283	1.452.499	+0,8%
Πελάτες FMC	370.524	226.197	+63,8%
Κινητή τηλεφωνία:			
Συνδρομητές κινητής	5.344.638	5.754.109	-7,1%

Ρουμανία Σταθερή Τηλεφωνία

Το 2016, τα έσοδα σταθερής τηλεφωνίας της Ρουμανίας ήταν ελαφρώς υψηλότερα από πέρσι και ανήλθαν σε Ευρώ 602,5 εκατ. αυξημένα κατά 0,1%, αντικατοπτρίζοντας κυρίως την επιτυχημένη διάθεση συνδυαστικών πακέτων Σταθερής-Κινητής και των υψηλότερων εσόδων χονδρικής. Σε σύγκριση με τις 31 Δεκεμβρίου 2015, οι συνδρομητές συνδυαστικών πακέτων Σταθερής-Κινητής αυξήθηκαν κατά 63,8%.

Ρουμανία Κινητή Τηλεφωνία

Στις 31 Δεκεμβρίου 2016, η πελατειακή βάση της Telekom Romania Mobile ανήλθε σε 5,3 εκατ. συνδρομητές, μειωμένη κατά 7,1% σε σχέση με την περσινή χρονιά. Η Telekom Romania Mobile λαμβάνει μέτρα ώστε να βελτιώσει τις επιδόσεις της, με το να ενισχύσει τις δυνατότητες του 4G της, και να εστιάσει στην ενίσχυση των πωλήσεων καθώς και τη βελτίωση του κόστους. Τα συνολικά έσοδα αυξήθηκαν κατά 4,2% το 2016, και ανήλθαν σε Ευρώ 457,1 εκατ.

ALBANIA

Αλβανία:	2016	2015	+/- %
Κινητή τηλεφωνία:			
Συνδρομητές κινητής	1.839.273	1.730.075	+6,3%

Το 2016, η Telekom Albania διατήρησε την ισχυρή θέση της στην ιδιαίτερα ανταγωνιστική αγορά τηλεπικοινωνιών της Αλβανίας. Στο τέλος του 2016, η πελατειακή βάση της Telekom Albania ανήλθε σε 1,8 εκατ. συνδρομητές. Σε σύγκριση με το 2015, τα συνολικά έσοδα μειώθηκαν κατά 6,7% και ανήλθαν σε Ευρώ 77,2 εκατ. καθοδηγούμενα από την πώση των εσόδων από υπηρεσίες κατά 7,5%. Το προσαρμοσμένο EBITDA της Telekom Albania μειώθηκε κατά 21,8% σε σύγκριση με το 2015, κυρίως λόγω της πώσης της διεθνούς κίνησης.

B. ΣΤΟΧΟΙ ΚΑΙ ΣΤΡΑΤΗΓΙΚΗ

Διαρκής στόχος της Διοίκησης αποτελεί ο ΟΤΕ να είναι ο ηγέτης και πρωτοπόρος της αγοράς, μία σύγχρονη και δυναμική εταιρεία υψηλής απόδοσης, η οποία βασιζόμενη στην τεχνολογική της υπεροχή παρέχει σταθερά άριστη εμπειρία στους πελάτες της.

Ειδικότερα ο Όμιλος ΟΤΕ επιδιώκει:

- Να παραμείνει ο αδιαμφισβήτητος ηγέτης στην παροχή υπηρεσιών Σταθερής και Κινητής Τηλεφωνίας
- Να διασφαλίσει ηγετική θέση στις αναπτυσσόμενες αγορές Ευρωζωνικότητας (Σταθερής και Κινητής), ICT και συνδρομητικής τηλεόρασης στην Ελλάδα
- Να διαθέτει στους πελάτες άριστες υπηρεσίες υψηλής αξίας βασισμένες σε σύγχρονα υψηλής ποιότητας δίκτυα νέας γενιάς (NGA/ NGN)
- Να προσφέρει κορυφαία εμπειρία πελάτη
- Να προωθήσει τον «ψηφιακό μετασχηματισμό» του ώστε να εκμεταλλευτεί τις ευκαιρίες της υπό διαμόρφωση Ψηφιακής Οικονομίας
- Να καταστεί ο καλύτερος εργοδότης στην Ελλάδα, να αναπτύξει το προσωπικό του και να προσελκύει ταλαντούχους εργαζόμενους
- Να ενισχύσει την αξία που δημιουργείται για τους μετόχους
- Να μεγιστοποιήσει τις ωφέλειες από τη συμμετοχή του στον Όμιλο της Deutsche Telekom

Τα κύρια επιτεύγματα του 2016 ήταν:

1. Ενίσχυση της ηγετικής θέσης στην αγορά

- Ενίσχυση της ηγετικής θέσης στην ελληνική αγορά τηλεπικοινωνιών (σταθερό / κινητό / TV), παρά τις δυσμενείς συνθήκες στο οικονομικό περιβάλλον
- Σημαντικά λιγότερες απώλειες γραμμών σταθερής τηλεφωνίας (-37% σε σύγκριση με το 2015)
- Αύξηση του μεριδίου αγοράς στις καθαρές νέες ευρυζωνικές συνδέσεις (58%)
- Διατήρηση της ηγετικής θέσης στην κινητή τηλεφωνία
- Κατάκτηση της 1ης θέσης στην συνδρομητική τηλεόραση σε επίπεδο συνδρομητών

2. Σημαντική αύξηση της συνδρομητικής βάσης FMC COSMOTE One & COSMOTE Business One

- Περισσότερα από 200 χιλιάδες νοικοκυριά επέλεξαν το πρόγραμμα FMC COSMOTE One, αναγνωρίζοντας την προστιθέμενη αξία του και τη διαφοροποιημένη εξυπηρέτηση
- Υπερεπίτευξη του στόχου συνδρομητικής βάσης για το πρόγραμμα FMC COSMOTE Business One, προσφέροντας έξυπνες και επαγγελματικές υπηρεσίες στους επιχειρησιακούς πελάτες

3. Μετασχηματισμός του μείγματος εσόδων

- Δυναμική διείσδυση της ευρυζωνικότητας υψηλών ταχυτήτων VDSL (+70 χιλ. συνδρομητές, +47% vs βάσης 2015) και ισχυρή ανάπτυξη της συνδρομητικής τηλεόρασης (+56 χιλ. συνδρομητές, +31% αύξηση εσόδων).
- Εκμετάλλευση του εκτεταμένου 4G/4G+ δικτύου Κινητής (41% των συνδρομητών είναι ενεργοί συνδρομητές Mobile Internet, 23% των συνδρομητών με χρήση 4G smartphones - αύξηση 14 ποσοστιαίες μονάδες vs 2015).
- Ανάλυση σημαντικών διαγωνιστικών έργων ICT (π.χ. CCHBC SAP HANA, Fraport GR Περιφερειακά αεροδρόμια, Εθνική Τράπεζα της Ελλάδος κλπ.)

4. Εξαιρετική Εμπειρία Πελάτη, με οδηγό τον Ψηφιακό Μετασχηματισμό

- Σταθερά υψηλή απόδοση στους δείκτες «Ενεργοποίησης συνδρομητή εντός 8 ημερών» (66%) και «Άρσης βλαβών εντός 24 ωρών» (59%) στο πρόγραμμα 48/24
- Εισαγωγή διαφοροποιημένης εξυπηρέτησης πελατών για τους FMC πελάτες
- Περαιτέρω ψηφιοποίηση διαδικασιών και νέες e-Care υπηρεσίες (e-Υπογραφή, video-κλήση στην Εξυπ.Πελατών, κλπ)
- Σημαντικές διακρίσεις και βραβεύσεις για την Εξυπηρέτηση Πελατών

5. Ανάπτυξη δικτύων και υπηρεσιών

- Ανάδειξη σε Καλύτερο Δίκτυο Κινητής και το 2016 (P3 Test "Best in Class")
- Ισχυρή ανάπτυξη δικτύων Νέας Γενιάς με βάση την ενοποιημένη στρατηγική για Σταθερή και Κινητή (+26% πλήθος καμπινών VDSL, 46% κάλυψη VDSL, 93% κάλυψη 4G και 82% κάλυψη 4G+)
- Πρώτη στην Ελλάδα και από τις πρώτες στον κόσμο στην επίδειξη ταχυτήτων Mobile Internet έως και 500Mbps
- Συνεχιζόμενος μετασχηματισμός του δικτύου σε IP
- Επίτευξη της προγραμματισμένης κάλυψης στο επιδοτούμενο έργο των Αγροτικών Δικτύων (100% κάλυψη για το LOT1 και 70% για LOT3)
- Ο ΟΤΕ εξελίσσεται σε σημαντικό Shared Service Centre για όλες τις εταιρείες του Ομίλου DT, αναλαμβάνοντας παράλληλα πλήθος δράσεων στα πλαίσια του Ομίλου DT

6. Λειτουργική βελτιστοποίηση - Βελτιστοποίηση κόστους

- Συνέχιση του προγράμματος ψηφιακού μετασχηματισμού σε πλήθος εταιρικών διαδικασιών, ενισχύοντας την αποδοτικότητα και εξοικονομώντας επιπλέον λειτουργικό κόστος (Finance, Προμήθειες, κλπ)
- Μετασχηματισμός σημαντικών πληροφοριακών συστημάτων (π.χ. OSS, One F-M Customer/ One View, κλπ)
- Άδεια αυτοπρομήθειας ηλεκτρικής ενέργειας στην ΟΤΕ Ακίνητα Α.Ε., με συνέπεια τη μείωση του ενεργειακού κόστους
- Ανάλυση σημαντικών διεθνών έργων σε επίπεδο Ομίλου Deutsche Telekom. Σημαντικές βελτιώσεις σε θέματα φυσικής ασφάλειας και ασφάλειας πληροφοριών. Εκτέλεση επιπλέον προγραμμάτων εξοικονόμησης λειτουργικού κόστους, αξιοποιώντας και την εμπειρία του Ομίλου Deutsche Telekom

7. Ανθρώπινο δυναμικό – Η Ανάπτυξη των ανθρώπων μας στο κέντρο των ενεργειών μας

- Η ανάπτυξη των ανθρώπων μας βρίσκεται στο κέντρο των ενεργειών μας. Υλοποιήθηκε ένα ευρύ εκπαιδευτικό πρόγραμμα για επανεκπαίδευση και αναβάθμιση δεξιοτήτων των εργαζομένων μας, καθώς επίσης και ένα σύγχρονο πρόγραμμα ηγεσίας για όλα τα επίπεδα της διοίκησης (You.Lead/EXELIXIS)
- Ολοκληρώθηκε το αναπτυξιακό ταξίδι για το εξωτερικό πρόγραμμα ανάδειξης ταλέντων Graduate Trainee Program
- Παράλληλα σχεδιάστηκε η αναπτυξιακή διαδρομή για το αντίστοιχο εσωτερικό πρόγραμμα you.grow
- Ξεχώρισε το πρωτοποριακό πρόγραμμα αλλαγής εταιρικής κουλτούρας, Experience the Customer Experience και μήνυμα «Είμαστε όλοι στην πρώτη γραμμή», που στόχο έχει τη βελτίωση της εμπειρίας πελάτη
- Συνεχίστηκε η λειτουργική ενοποίηση μονάδων Σταθερής & Κινητής, με έμφαση στην ευθυγράμμιση και εναρμόνιση πολιτικών, διαδικασιών και συστημάτων
- Ξεκίνησε η προετοιμασία για τα δεδομένα και τις δεξιότητες της νέας ψηφιακής εποχής του Ανθρώπινου Δυναμικού

Βασικοί στόχοι του 2017

Για το 2017, ο Όμιλος στοχεύει στην επίτευξη των ετήσιων επιχειρηματικών στόχων του, δημιουργώντας παράλληλα τις υποδομές για τη μακροχρόνια εξέλιξή του.

Ειδική έμφαση θα δοθεί στον Ψηφιακό Μετασχηματισμό του Ομίλου (αναφορικά με τις διαδικασίες Εξυπηρέτησης Πελατών και τις εσωτερικές εταιρικές διαδικασίες), όπως επίσης και στην περαιτέρω εκμετάλλευση των συνεργιών με τον Όμιλο Deutsche Telekom.

Κύριες κατευθύνσεις Στρατηγικού Προγράμματος για το 2017

Υπεροχή Τεχνολογίας και IT	Άριστη εμπειρία Πελάτη	Καινοτομία και νέες πηγές εσόδων	Ηγετική θέση στις παραδοσιακές Υπηρεσίες
<ul style="list-style-type: none"> • Δίκτυα Νέας Γενιάς: Ταχεία ανάπτυξη υποδομών FTTC Vectoring. Δοκιμές FTTH. Περαιτέρω υλοποίηση 4G/4G+ • Ολοκλήρωση Αγροτικών Δικτύων • Μετασχηματισμός δικτύου σε IP • Ανάπτυξη VoLTE/ VoWiFi • SSCs: ευκαιρίες ανάπτυξης • PanNet παραγωγή 	<ul style="list-style-type: none"> • Νέες συνδυαστικές υπηρεσίες FMC και FMCC • Digital Transformation@Customer: Ψηφιακά σημεία επαφής, Επαυξημένη ψηφιακή εμπειρία στα καταστήματα, κλπ. • Βελτιστοποίηση και Ψηφιοποίηση των διαδικασιών Εξυπηρέτησης Πελατών 	<ul style="list-style-type: none"> • Αύξηση εσόδων από υπηρεσίες δεδομένων • Διάθεση καινοτόμων υπηρεσιών • Ανάπτυξη COSMOTE TV • Λύσεις M2M και Cloud • Κάθετες αγορές (Ναυτιλία, Τουρισμός, Έξυπνες Πόλεις, κλπ) • Ενέργεια 	<ul style="list-style-type: none"> • Υπεροχή brand COSMOTE • Τιμολογιακή πολιτική με έμφαση στην αξία για τον πελάτη • Βελτιστοποίηση εμπορικών πολιτικών • Διασφάλιση εσόδων Χονδρικής
<h3>Βελτιστοποίηση λειτουργιών και κόστους</h3>			
<ul style="list-style-type: none"> • Βελτιστοποίηση διαδικασιών: Digital Transformation @ Company • Digital Office • Digital Transformation @ Suppliers • Προγράμματα εξοικονόμησης κόστους: Βελτιστοποίηση έμμεσου κόστους • Συνέργειες στις Προμήθειες με τον Όμιλο Deutsche Telekom • Ενέργεια 			
<h3>Ανθρώπινο Δυναμικό</h3>			
<p>Δημιουργία ενός περιβάλλοντος εργασίας, όπου ψηφιακά εργαλεία θα υποστηρίζουν τα συστήματα και τις διαδικασίες Ανθρώπινου Δυναμικού, με στόχο τη βελτίωση της εμπειρίας των εργαζομένων. Σχεδιασμός προγραμμάτων ανάπτυξης ψηφιακών δεξιοτήτων για τους εργαζόμενους. Σχεδιασμός και υλοποίηση ενός νέου και ενιαίου μοντέλου περιγραφής θέσεων και ρόλων για όλους τους εργαζόμενους σε OTE & COSMOTE.</p>			

ΠΡΟΟΠΤΙΚΕΣ ΓΙΑ ΤΟ 2017

Με την επιφύλαξη των κινδύνων που περιγράφονται στην ενότητα Δ (Κίνδυνοι και αβεβαιότητες για την Επόμενη Χρήση), Ο ΟΤΕ δεν αναμένει να αντιστραφούν οι υφιστάμενες τάσεις στα επόμενα τρίμηνα. Ο Όμιλος θα συνεχίσει να επενδύει σημαντικά σε νέες τεχνολογίες, υποδομές και σε περιεχόμενο τηλεόρασης ώστε να είναι ανταγωνιστικός και να ανταποκρίνεται στις απαιτήσεις των πελατών του σε ένα δύσκολο μακροοικονομικό περιβάλλον. Αντικατοπτρίζοντας την αύξηση στις επενδύσεις και τις έκτακτες φορολογικές εκροές του 2017, ο ΟΤΕ αναμένει τις προσαρμοσμένες ελεύθερες ταμειακές ροές για το σύνολο του έτους να ανέλθουν σε περίπου Ευρώ 250 εκατ. Οι ετήσιες προσαρμοσμένες επενδύσεις θα ανέλθουν κατά προσέγγιση σε Ευρώ 700 εκατ., πριν επιστρέψουν σε φυσιολογικά επίπεδα τα επόμενα χρόνια, επαναφέροντας υψηλότερες προσαρμοσμένες ελεύθερες ταμειακές ροές.

Γ. ΣΗΜΑΝΤΙΚΑ ΓΕΓΟΝΟΤΑ ΤΗΣ ΚΛΕΙΟΜΕΝΗΣ ΧΡΗΣΗΣ 2016

ΠΡΟΓΡΑΜΜΑΤΑ ΕΘΕΛΟΥΣΙΑΣ ΑΠΟΧΩΡΗΣΗΣ

Πρόγραμμα εθελούσιας αποχώρησης ΟΤΕ

Το 2016, ο ΟΤΕ εφάρμοσε ένα πρόγραμμα εθελούσιας αποχώρησης, που απευθυνόταν κυρίως στους εργαζόμενους που πλησιάζουν σε ηλικία συνταξιοδότησης. Το κόστος του εν λόγω προγράμματος ανερχόταν σε Ευρώ 31,9 εκατ. (2015: Ευρώ 75,0 εκατ.). Επιπλέον, το κόστος του ΟΤΕ που αφορούσε σε προηγούμενα προγράμματα εθελούσιας αποχώρησης εργαζομένων ανήλθε σε Ευρώ 3,9 εκατ. (2015: Ευρώ 5,0 εκατ.).

Προγράμματα εθελούσιας αποχώρησης Ομίλου

Κατά το 2016, ο Όμιλος εφάρμοσε προγράμματα εθελούσιας αποχώρησης προσωπικού, το συνολικό κόστος των οποίων είναι ως ακολούθως:

(Εκατ. €)	2016	2015
ΟΤΕ (όπως περιγράφεται παραπάνω)	35,8	80,0
Όμιλος COSMOTE - Ελλάδα	5,3	4,7
Όμιλος COSMOTE - Ρουμανία	0,9	1,2
TELEKOM ROMANIA	6,0	14,3
ΛΟΙΠΑ	1,6	0,5
Κόστη σχετιζόμενα με προγράμματα εθελούσιας αποχώρησης	49,6	100,7

Τα ποσά που πληρώθηκαν κατά τη διάρκεια του 2016, σε σχέση με τα προγράμματα εθελούσιας εξόδου ήταν Ευρώ 53,9 εκατ. για τον Όμιλο και Ευρώ 41,2 εκατ. για την Εταιρεία (2015: Ευρώ 103,9 εκατ. και Ευρώ 84,0 εκατ. αντίστοιχα).

ΜΕΡΙΣΜΑ

Την 23 Ιουνίου 2016, η Τακτική Γενική Συνέλευση των Μετόχων της Εταιρείας ενέκρινε τη διανομή μερίσματος ύψους Ευρώ 48,9 εκατ, ή Ευρώ 0,10 ανά μετοχή. Το μέρισμα καταβλήθηκε στις 6 Ιουλίου του 2016.

Δ. ΚΙΝΔΥΝΟΙ ΚΑΙ ΑΒΕΒΑΙΟΤΗΤΕΣ ΓΙΑ ΤΗΝ ΕΠΟΜΕΝΗ ΧΡΗΣΗ

Ο Όμιλος ΟΤΕ έχει αναπτύξει και εφαρμόζει το Σύστημα Διαχείρισης Εταιρικών Κινδύνων, το οποίο υποστηρίζει τη Διοίκηση στη λήψη στρατηγικών αποφάσεων με τον εντοπισμό, την αξιολόγηση, την επικοινωνία και την αντιμετώπιση των εταιρικών κινδύνων, συμπεριλαμβάνοντας όλα τα στρατηγικά, επιχειρησιακά και οργανωτικά μέτρα ελέγχου και παρακολούθησης που χρησιμοποιούνται στη διαχείριση κινδύνων, με κύριο στόχο τη διαφύλαξη της ομαλής επιχειρησιακής λειτουργίας και της μελλοντικής επιχειρηματικής επιτυχίας του Ομίλου ΟΤΕ με βιώσιμο τρόπο.

Μακροοικονομικές συνθήκες στην Ελλάδα - Έλεγχοι κεφαλαίων

Το μακροοικονομικό και χρηματοοικονομικό περιβάλλον στην Ελλάδα εμφανίζει σημάδια σταθεροποίησης, ωστόσο εξακολουθεί να υπάρχει αβεβαιότητα. Οι έλεγχοι κεφαλαίων που αρχικώς επιβλήθηκαν στη χώρα την 28 Ιουνίου 2015, συνεχίζουν να υφίστανται, ωστόσο έκτοτε έχουν χαλαρώσει. Οι έλεγχοι κεφαλαίου είχαν βραχυχρόνια επίπτωση στις εγχώριες δραστηριότητες του Ομίλου, ωστόσο αυτό έχει ομαλοποιηθεί. Με την υπόθεση ότι οι έλεγχοι κεφαλαίων θα υφίστανται μόνο για μικρό χρονικό διάστημα και ότι οι συμφωνημένοι όροι και προϋποθέσεις του τρίτου προγράμματος διάσωσης θα εφαρμοστούν, δεν αναμένεται σημαντική αρνητική επίπτωση στις δραστηριότητες του Ομίλου στην Ελλάδα.

Η Διοίκηση εκτιμά συνεχώς τον πιθανό αντίκτυπο τυχόν αλλαγών στο μακροοικονομικό και χρηματοπιστωτικό περιβάλλον στην Ελλάδα έτσι ώστε να εξασφαλίσει ότι θα ληφθούν όλες οι απαραίτητες ενέργειες και τα μέτρα προκειμένου να ελαχιστοποιηθούν οι τυχόν επιπτώσεις στις δραστηριότητες του Ομίλου στην Ελλάδα. Η Διοίκηση δεν είναι σε θέση να προβλέψει με ακρίβεια τις πιθανές εξελίξεις στην ελληνική οικονομία, ωστόσο με βάση την αξιολόγησή της, έχει καταλήξει στο συμπέρασμα ότι δεν απαιτούνται πρόσθετες προβλέψεις απομείωσης των χρηματοοικονομικών και μη χρηματοοικονομικών περιουσιακών στοιχείων του Ομίλου κατά την 31 Δεκεμβρίου 2016.

Χρηματοοικονομικοί κίνδυνοι

Οι παρακάτω κίνδυνοι επηρεάζονται σημαντικά από τους επιβαλλόμενους ελέγχους κεφαλαίων καθώς και το μακροοικονομικό και χρηματοοικονομικό περιβάλλον στην Ελλάδα, όπως αναλύθηκαν παραπάνω.

α) Πιστωτικός κίνδυνος

Ο πιστωτικός κίνδυνος συνίσταται στην πιθανότητα κάποιος αντισυμβαλλόμενος να προκαλέσει στον Όμιλο και στην Εταιρεία οικονομική ζημιά εξαιτίας της αθέτησης των συμβατικών του υποχρεώσεων.

Ο μέγιστος πιστωτικός κίνδυνος στον οποίο είναι εκτεθειμένοι ο Όμιλος και η Εταιρεία, κατά την ημερομηνία κατάρτισης των οικονομικών καταστάσεων, είναι η λογιστική αξία των χρηματοοικονομικών περιουσιακών τους στοιχείων.

Τα χρηματοοικονομικά στοιχεία που έχουν κατηγοριοποιηθεί ως διαθέσιμα προς πώληση αφορούν τοποθετήσεις σε αμοιβαία κεφάλαια και άλλα χρεόγραφα. Αυτά τα χρηματοοικονομικά περιουσιακά στοιχεία εκτιμάται ότι δεν εκθέτουν τον Όμιλο και την Εταιρεία σε σημαντικό πιστωτικό κίνδυνο.

Οι αθετημένες πληρωμές από πελάτες είναι μέγεθος το οποίο μπορεί ενδεχόμενα να επηρεάσει αρνητικά την ομαλή ρευστότητα του Ομίλου και της Εταιρείας. Λόγω όμως του μεγάλου αριθμού πελατών και της διασποράς της πελατειακής βάσης του Ομίλου, δεν υπάρχει συγκέντρωση του πιστωτικού κινδύνου σε σχέση με τις απαιτήσεις αυτές. Συγκέντρωση πιστωτικού κινδύνου εντοπίζεται στις απαιτήσεις από τηλεπικοινωνιακούς παρόχους, λόγω του περιορισμένου αριθμού τους και του μεγάλου ύψους των συναλλαγών που έχουν με τον Όμιλο και την Εταιρεία. Για αυτήν την κατηγορία ο Όμιλος και η Εταιρεία αξιολογούν τον πιστωτικό κίνδυνο σύμφωνα με τις καθιερωμένες πολιτικές και διαδικασίες και γίνεται η κατάλληλη πρόβλεψη για απομείωση.

Ο Όμιλος και η Εταιρεία εφαρμόζουν συγκεκριμένη πιστωτική πολιτική που έχει ως άξονες αφενός τον έλεγχο πιστοληπτικής ικανότητας των πελατών και αφετέρου την προσπάθεια αποτελεσματικής διαχείρισης των απαιτήσεων πριν αυτές καταστούν ληξιπρόθεσμες αλλά και όταν αυτές καταστούν εκπρόθεσμες ή επισφαλείς. Για την παρακολούθηση του πιστωτικού κινδύνου, οι πελάτες ομαδοποιούνται ανάλογα με την κατηγορία που ανήκουν, τα πιστωτικά χαρακτηριστικά τους, την ενηλικίωση των απαιτήσεων τους και τα τυχόν προηγούμενα προβλήματα εισπραξιμότητας που έχουν επιδείξει. Οι πελάτες που θεωρούνται επισφαλείς, επανεκτιμώνται σε κάθε ημερομηνία κατάρτισης οικονομικών καταστάσεων και για τη ζημιά που εκτιμάται ότι θα προκύψει από αυτές, σχηματίζεται σχετική πρόβλεψη απομείωσης.

Τα ταμειακά διαθέσιμα και ταμειακά ισοδύναμα θεωρούνται επίσης στοιχεία με υψηλό πιστωτικό κίνδυνο, καθώς οι τρέχουσες μακροοικονομικές συνθήκες στην Ελλάδα ασκούν σημαντική πίεση στις εγχώριες τράπεζες. Το μεγαλύτερο μέρος των ταμειακών διαθεσίμων του Ομίλου είναι επενδυμένα σε αντισυμβαλλόμενους με υψηλή πιστοληπτική αξιολόγηση και για μικρό χρονικό διάστημα.

Τα δάνεια περιλαμβάνουν δάνεια χορηγηθέντα προς το προσωπικό, τα οποία είτε αποπληρώνονται μέσω παρακράτησης δόσεων από τη μισθοδοσία, είτε συμψηφίζονται με την αποζημίωση λόγω συνταξιοδότησης και δάνεια προς το ταμείο επικουρικής ασφάλισης (Ταμείο Αρωγής) κυρίως από το πρόγραμμα εθελούσιας αποχώρησης προσωπικού. Τα τελευταία (δάνεια προς το Ταμείο Αρωγής) είναι εκτεθειμένα στον πιστωτικό κίνδυνο που σχετίζεται με την ικανότητα του Ταμείου για την εξυπηρέτηση του χρέους του.

β) Κίνδυνος ρευστότητας

Ο κίνδυνος ρευστότητας συνίσταται στον κίνδυνο ο Όμιλος ή η Εταιρεία να μην μπορέσουν να εκπληρώσουν τις χρηματοοικονομικές τους υποχρεώσεις όταν απαιτείται. Ο κίνδυνος ρευστότητας διατηρείται σε χαμηλά επίπεδα, μέσω της διαθεσιμότητας επαρκών ταμειακών διαθεσίμων ή / και πιστωτικών ορίων, που διασφαλίζουν την εκπλήρωση των χρηματοοικονομικών υποχρεώσεων με λήξη στους επόμενους 12 μήνες. Τα ταμειακά διαθέσιμα, ταμειακά ισοδύναμα και λοιπά χρηματοοικονομικά περιουσιακά στοιχεία του Ομίλου και της Εταιρείας την 31 Δεκεμβρίου 2016 ανέρχονταν σε Ευρώ 1.591,2 εκατ. και Ευρώ 521,0 εκατ. αντίστοιχα και τα βραχυπρόθεσμα δάνεια τους ανέρχονταν σε Ευρώ 184,1 εκατ. και Ευρώ 478,5 εκατ. αντίστοιχα.

Για την παρακολούθηση και αντιμετώπιση του κινδύνου ρευστότητας, οι εταιρείες του Ομίλου ετοιμάζουν προβλέψεις ταμειακών ροών σε τακτική βάση.

γ) Κίνδυνος αγοράς

Ο κίνδυνος αγοράς δημιουργείται από το ενδεχόμενο οι αλλαγές στις τιμές της αγοράς, όπως σε συναλλαγματικές ισοτιμίες, επιτόκια και τιμές μετοχών, να επηρεάσουν τη διακύμανση της αξίας των χρηματοοικονομικών μέσων που κατέχουν ο Όμιλος και η Εταιρεία. Η διαχείριση του κινδύνου της αγοράς συνίσταται στην προσπάθεια του Ομίλου και της Εταιρείας να διαχειρίζονται και να ελέγχουν την έκθεσή τους σε αποδεκτά όρια.

Παρακάτω περιγράφονται αναλυτικότερα οι επιμέρους κίνδυνοι που συνθέτουν τον κίνδυνο αγοράς και οι πολιτικές διαχείρισής τους από τον Όμιλο και την Εταιρεία:

i. Κίνδυνος διακύμανσης επιτοκίων

Ο κίνδυνος διακύμανσης επιτοκίων συνίσταται στην πιθανότητα η εύλογη αξία των μελλοντικών χρηματοροών ενός χρηματοοικονομικού περιουσιακού στοιχείου να παρουσιάσει διακυμάνσεις εξαιτίας μεταβολών στα επιτόκια της αγοράς. Η έκθεση του Ομίλου στον κίνδυνο μεταβολής των επιτοκίων σχετίζεται πρωταρχικά με το μακροπρόθεσμο δανεισμό του Ομίλου.

Ο Όμιλος διαχειρίζεται τον κίνδυνο διακύμανσης επιτοκίων μέσω ενός συνδυασμού δανείων κυμαινόμενου και σταθερού επιτοκίου.

Κατά την 31 Δεκεμβρίου 2016, η σχέση δανεισμού με σταθερό επιτόκιο προς δανεισμό με κυμαινόμενο επιτόκιο στον Όμιλο ανερχόταν σε 78,5% / 21,5% (2015: 95% / 5%).

ii. Συναλλαγματικός κίνδυνος

Ο συναλλαγματικός κίνδυνος συνίσταται στην πιθανότητα η εύλογη αξία των ταμειακών ροών ενός χρηματοοικονομικού μέσου να παρουσιάσει διακυμάνσεις εξαιτίας μεταβολών στις ισοτιμίες ξένου συναλλάγματος.

Ο Όμιλος δραστηριοποιείται στη Νοτιοανατολική Ευρώπη και ως εκ τούτου εκτίθεται σε συναλλαγματικό κίνδυνο ο οποίος προέρχεται από τις μεταβολές των λειτουργικών νομισμάτων των χωρών αυτών έναντι άλλων νομισμάτων. Τα κυριότερα νομίσματα με τα οποία γίνονται συναλλαγές στον Όμιλο είναι το Ευρώ, το Ρουμανικό Ρον και το Αλβανικό Λεκ. Ο Όμιλος παρακολουθεί και διαθέτει επαρκή Συναλλαγματικά αποθέματα για να ελαχιστοποιούν την έκθεση, που επηρεάζουν τις ταμειακές ροές. Οι συναλλαγματικοί κίνδυνοι που δεν επηρεάζουν τις ταμειακές ροές του Ομίλου (π.χ. τους κινδύνους που προκύπτουν από τη μετατροπή των οικονομικών καταστάσεων των αλλοδαπών δραστηριοτήτων στο νόμισμα παρουσίασης των οικονομικών καταστάσεων του Ομίλου) γενικά δεν αντισταθμίζονται.

Διαχείριση Κεφαλαίου

Ο πρωταρχικός στόχος του Ομίλου και της Εταιρείας σχετικά με τη διαχείριση του κεφαλαίου είναι η διασφάλιση της διατήρησης ισχυρής πιστοληπτικής ικανότητας και υγιών κεφαλαιακών δεικτών με σκοπό την υποστήριξη της επιχειρησιακής λειτουργίας τους και τη μεγιστοποίηση της αξίας προς όφελος των μετόχων.

Ο Όμιλος και η Εταιρεία διαχειρίζονται την κεφαλαιακή διάρθρωση και πραγματοποιούν προσαρμογές προκειμένου να εναρμονίζονται με τις αλλαγές στο οικονομικό περιβάλλον. Για τη διατήρηση ή την προσαρμογή της κεφαλαιακής διάρθρωσης, ο Όμιλος και η Εταιρεία ενδέχεται να προσαρμόσουν την πληρωμή μερίσματος στους μετόχους, να επιστρέψουν κεφάλαιο στους μετόχους ή να εκδώσουν νέες μετοχές.

Ένα σημαντικό μέσο για τη διαχείριση κεφαλαίου είναι η χρήση του δείκτη μόχλευσης (ο δείκτης του καθαρού δανεισμού προς τα ίδια κεφάλαια), ο οποίος παρακολουθείται σε επίπεδο Ομίλου. Στον υπολογισμό του καθαρού δανεισμού περιλαμβάνονται τα τοκοφόρα δάνεια και ομόλογα, μείον τα ταμειακά διαθέσιμα και ταμειακά ισοδύναμα και τα λοιπά κυκλοφορούντα χρηματοοικονομικά περιουσιακά στοιχεία.

Από τον παρακάτω πίνακα, παρατηρείται ότι ο δείκτης μόχλευσης μειώθηκε σημαντικά το 2016 σε σύγκριση με το 2015 λόγω της μείωσης του καθαρού δανεισμού (λόγω μείωσης των δανείων και αύξησης των ταμειακών διαθεσίμων) και της αύξησης στα ίδια κεφάλαια (μέσω του κέρδους της χρήσης):

ΟΜΙΛΟΣ	31 Δεκεμβρίου	
	2016	2015
Μακροπρόθεσμες δανειακές υποχρεώσεις	1.941,0	1.755,6
Βραχυπρόθεσμο μέρος των μακροπρόθεσμων δανείων	184,1	433,5
Ταμειακά διαθέσιμα και ταμειακά ισοδύναμα	(1.585,6)	(1.322,5)
Καθαρός δανεισμός	539,5	866,6
Ίδια κεφάλαια	2.651,7	2.609,2
Δείκτης μόχλευσης	0,20x	0,33x

δ) Λοιποί κίνδυνοι

Η Αξιολόγηση Κινδύνων (Risk Assessment) στον Όμιλο ΟΤΕ είναι μια δομημένη διεργασία όσον αφορά την αναγνώριση, ανάλυση, αποτίμηση και την αντιμετώπιση των επιχειρηματικών κινδύνων, με στόχο τη λήψη βέλτιστων αποφάσεων από τα αρμόδια όργανα της Εταιρείας για τη διαχείριση και αντιμετώπισή τους και την παρακολούθηση υλοποίησης των σχετικών μέτρων.

Πρόσθετες φορολογικές επιβαρύνσεις

Τα προηγούμενα έτη το Ελληνικό Δημόσιο επέβαλλε έκτακτες φορολογικές εισφορές που επηρέασαν σημαντικά τα αποτελέσματα του Ομίλου και της Εταιρείας. Δεδομένης της τρέχουσας δημοσιονομικής θέσης του Ελληνικού Δημοσίου, πρόσθετα φορολογικά μέτρα μπορεί να επιβληθούν, που θα μπορούσαν να έχουν σημαντικές αρνητικές επιπτώσεις στη χρηματοοικονομική θέση του Ομίλου και της Εταιρείας.

Πιθανές ζημίες απομείωσης

Σε συνδυασμό με τις συνθήκες σε πολλές αγορές στις οποίες ο Όμιλος έχει επενδύσει, ο Όμιλος αντιμετωπίζει προκλήσεις σχετικά με τη χρηματοοικονομική κατάσταση κάποιων θυγατρικών του. Συνεπώς, ζημίες απομείωσης μπορεί να πραγματοποιηθούν αναφορικά με τα αναγνωρισμένα ποσά υπεραξίας που έχουν κατανεμηθεί σε αυτές τις θυγατρικές, ή ακόμη περισσότερο στα περιουσιακά στοιχεία των θυγατρικών αυτών.

Πρόσθετες εισφορές στα ασφαλιστικά ταμεία

Βάσει των αναλογιστικών μελετών που εκπονήθηκαν τα προηγούμενα χρόνια και των τρεχουσών εκτιμήσεων, τα ασφαλιστικά ταμεία εμφανίζουν (ή πρόκειται να εμφανίσουν στο μέλλον) αυξανόμενα ελλείμματα. Ο ΟΤΕ δεν έχει νομική υποχρέωση να καλύψει μελλοντικά ελλείμματα σε αυτά τα ταμεία και, σύμφωνα με τη διοίκηση, ούτε πρόκειται οικειοθελώς να καλύψει τέτοια

πιθανά ελλείμματα. Ωστόσο, δεν υπάρχει εξασφάλιση ότι δεν πρόκειται να ζητηθεί από τον ΟΤΕ (μέσω κανονιστικών ρυθμίσεων) να προβεί σε πρόσθετες εισφορές στο μέλλον για να καλύψει τα λειτουργικά ελλείμματα αυτών των ταμείων.

Ρυθμιστικό πλαίσιο

Οι ρυθμιστικές υποχρεώσεις και ανταγωνιστικές πιέσεις επηρεάζουν την ικανότητα του ΟΤΕ να εφαρμόσει ανταγωνιστικές τιμές λιανικής και χονδρικής οι οποίες μπορεί να επηρεάσουν αρνητικά την ικανότητά του να ανταγωνίζεται αποτελεσματικά. Σύμφωνα με το ισχύον νομικό και ρυθμιστικό πλαίσιο, η Εθνική Επιτροπή Τηλεπικοινωνιών και Ταχυδρομείων («ΕΕΤΤ») ελέγχει την τιμολογιακή πολιτική του ΟΤΕ. Οι ρυθμιστικοί περιορισμοί που έχουν επιβληθεί στον ΟΤΕ ως προς τον καθορισμό των τιμών του, λόγω του ότι, σύμφωνα με εκτιμήσεις της ΕΕΤΤ, έχει Σημαντική Ισχύ στην Αγορά (ΣΙΑ), τον αναγκάζουν συχνά να χρεώνει τιμές που είναι υψηλότερες από τις τιμές των ανταγωνιστών του για τις ίδιες υπηρεσίες.

Επιπλέον, σύμφωνα με την πρόσφατα εκδοθείσα Απόφαση της ΕΕΤΤ (22/12/2016), καθορίστηκε το πλαίσιο και οι διαδικασίες για την εισαγωγή της τεχνολογίας VDSL Vectoring στο δίκτυο πρόσβασης. Αυτό θα επιτρέψει την παροχή υπερυψηλών ταχυτήτων, αρχικά έως 100 Mbps στους τελικούς χρήστες, και την υλοποίηση του επενδυτικού σχεδιασμού του ΟΤΕ στο πλαίσιο της ανάπτυξης δικτύων πρόσβασης νέας γενιάς.

Αδυναμία λειτουργίας κρίσιμων υποδομών

Η υποδομή των Τεχνολογιών Πληροφορικής και Επικοινωνιών (ICT) θεωρείται βασικός άξονας λειτουργίας όλων των τηλεπικοινωνιακών εταιρειών. Η ποικιλομορφία των σύγχρονων υπηρεσιών που παρέχονται από τις εταιρείες τηλεπικοινωνιών, έχει αυξήσει σε μεγάλο βαθμό τόσο την πολυπλοκότητα των υποδομών Τεχνολογιών Πληροφορικής και Επικοινωνιών όσο και την αλληλεξάρτηση μεταξύ των δικτύων και των πλατφορμών υπηρεσιών. Από την άλλη, μια διακοπή λειτουργίας της τεχνολογικής υποδομής, είτε αυτή οφείλεται σε εξωτερικούς παράγοντες (π.χ. σεισμοί, πλημμύρες, κ.ά.) ή σε εσωτερικούς (π.χ. έλλειψη ηλεκτρικής ισχύος, διακοπή κλιματισμού, ανθρώπινο λάθος, κ.ά.) αποτελεί γεγονός το οποίο δεν μπορεί να αποκλειστεί. Κατά συνέπεια, η διακοπή λειτουργίας μιας υπηρεσίας μπορεί να οδηγήσει σε πιθανή απώλεια εσόδων για την επιχείρηση, αύξηση του κόστους αποκατάστασης των ζημιών ή / και σε πιθανές αξιώσεις αποζημίωσης εκ μέρους των πελατών της, με επακόλουθες επιπτώσεις στην πελατειακή βάση και τη φήμη της Εταιρείας.

Ο Όμιλος ΟΤΕ, για να εξασφαλίσει την απρόσκοπτη συνέχιση της επιχειρησιακής του λειτουργίας, μέσω της Υποδιεύθυνσης Διαχείρισης Επιχειρησιακής Συνέχειας, έχει θέσει σε εφαρμογή ένα ισχυρό σύστημα Διαχείρισης Επιχειρησιακής Συνέχειας, το οποίο είναι πιστοποιημένο κατά ISO 22301:2012. Σε αυτό το πλαίσιο, έχουν ήδη εκπονηθεί ολοκληρωμένα σχέδια για την επανάκτηση τόσο του δικτύου όσο και των υποδομών πληροφορικής που καλύπτουν τη σταθερή & κινητή τηλεφωνία, ενώ τα μέτρα διασφάλισης της επιχειρησιακής συνέχειας έχουν ενισχυθεί περαιτέρω μέσω της σταδιακής εισαγωγής νέων τεχνολογιών αλλά και αλλαγών στην αρχιτεκτονική τόσο του δικτύου, ώστε να διασφαλίζεται η ανθεκτικότητα και διαθεσιμότητά του σε καταστάσεις ανάγκης, όσο και των πλατφορμών πληροφορικής.

Επιπλέον, η διαθεσιμότητα ηλεκτρικής ισχύος σε όλα τα μεγάλα κτίρια παρακολουθείται συνεχώς και ενισχύεται. Δύο από τα κύρια κέντρα της Εταιρείας έχουν ήδη πιστοποιηθεί με το “Tier III-category certification” από το Uptime Institute. Κατά τη διάρκεια του 2016, εργασίες αναβάθμισης των Ηλεκτρομηχανολογικών Υποδομών έλαβαν χώρα, σύμφωνα με το πρόγραμμα επενδύσεων «Διπλών Παροχικών Δρόμων».

Η παροχή, προς τον Όμιλο Deutsche Telekom, υπηρεσιών Προστιθέμενης Αξίας και το αδιάλειπτο αυτών, διασφαλίζεται τόσο σε επίπεδο λειτουργίας των κρίσιμων υποδομών όσο και από την προδιαγεγραμμένη χρήση εναλλακτικής εγκατάστασης.

Κίνδυνος για την ασφάλεια των πληροφοριών και των προσωπικών δεδομένων

Οι εταιρείες τηλεπικοινωνιών αντιμετωπίζουν κινδύνους αναφορικά με την ασφάλεια των συστημάτων και υποδομών τους, που θα μπορούσαν να επηρεάσουν την ακεραιότητα και την ασφάλεια οποιασδήποτε μορφής πληροφοριών που διαχειρίζονται, όπως προσωπικά δεδομένα πελατών, συνεργατών ή υπαλλήλων και εμπιστευτικές εταιρικές πληροφορίες. Μεταξύ των πιθανών σεναρίων κινδύνων είναι η κλοπή και χειραγώγηση προσωπικών δεδομένων, οι επιθέσεις άρνησης παροχής υπηρεσιών (DOS) και άλλες προηγμένες μορφές απειλών.

Λόγω του όγκου των προσωπικών δεδομένων πελατών που η Εταιρεία διαχειρίζεται, αλλά και το γεγονός ότι ο ΟΤΕ έχει αρχίσει να παρέχει πιο συστηματικά ολοκληρωμένες λύσεις ICT, συμπεριλαμβανομένων των υπηρεσιών για μεγάλους πελάτες και δημόσιους οργανισμούς, έχει αυξηθεί ο κίνδυνος και ως εκ τούτου οι πιθανές συνέπειες μιας κυβερνοεπίθεσης.

Η διασφάλιση των δεδομένων και όλων των ευαίσθητων πληροφοριών είναι πάντα μία από τις κύριες προτεραιότητες του Ομίλου ΟΤΕ. Δεν είναι απλά μια υποχρέωση να ανταποκριθεί στις νομικές και κανονιστικές απαιτήσεις, αλλά είναι επίσης μέρος της κουλτούρας της Εταιρείας, δεδομένου ότι οποιαδήποτε παραβίαση της ασφάλειας των προσωπικών δεδομένων μπορεί να έχει δυσμενείς επιπτώσεις στη φήμη της Εταιρείας.

Προκειμένου να περιορίσει τους σχετικούς κινδύνους, ο Όμιλος ΟΤΕ έχει συστήσει τη Διεύθυνση Ασφάλειας Πληροφοριών και Αποτροπής Τηλεπικοινωνιακής Απάτης, η οποία, αξιολογώντας τους κινδύνους για την ασφάλεια πληροφοριών και την προστασία των προσωπικών δεδομένων, αναπτύσσει όλες τις αναγκαίες πολιτικές και διαδικασίες, επιβλέπει την εφαρμογή τους, σχεδιάζει νέα συστήματα και υποδομές ασφάλειας και αξιολογεί την αποτελεσματικότητά τους (π.χ. μέσω περιοδικών ελέγχων ασφάλειας σε διάφορα συστήματα). Επίσης, λειτουργεί το Security Operations Center της εταιρείας, όπου συλλέγονται

και αναλύονται στοιχεία από διάφορα συστήματα ασφάλειας προκειμένου να εντοπίζονται εγκαίρως περιστατικά ασφάλειας (π.χ. κυβερνοεπιθέσεις) και να αντιμετωπίζονται αποτελεσματικά.

Κίνδυνοι βιωσιμότητας

Ο Όμιλος ΟΤΕ επιδιώκει, σε κάθε του βήμα, την οικονομική ευμάρεια, συμβάλλοντας παράλληλα, τόσο στην προστασία του περιβάλλοντος, όσο και στη στήριξη της κοινωνίας. Έτσι, οι αρχές βιώσιμης ανάπτυξης και επιχειρηματικότητας αποτελούν αναπόσπαστο κομμάτι της στρατηγικής του.

Η διαχείριση Εταιρικών Κινδύνων στον Όμιλο ΟΤΕ προϋποθέτει, μεταξύ άλλων, τον εντοπισμό, την αξιολόγηση και αντιμετώπιση των κινδύνων βιωσιμότητας. Κάθε δύο (2) χρόνια, πραγματοποιείται ανάλυση ουσιαστών θεμάτων (Materiality Assessment). Η ανάλυση βασίζεται στην ενιαία μεθοδολογία Διαχείρισης Εταιρικών Κινδύνων, σχετικά με σημαντικές στρατηγικές, οικονομικές, περιβαλλοντικές και κοινωνικές πτυχές που μπορεί να έχουν επιρροή στις αποφάσεις και τις προσδοκίες των ενδιαφερομένων μερών της Εταιρείας.

Το 2015, με την ουσιαστική συμμετοχή της Διοίκησης του Ομίλου ΟΤΕ και των ενδιαφερομένων μερών του προσδιορίστηκε η ουσιαστικότητα των θεμάτων βιώσιμης ανάπτυξης για δύο (2) έτη (2015&2016).

Προστασία κλίματος

Η κλιματική αλλαγή ενέχει κινδύνους για τους οργανισμούς, τα ενδιαφερόμενα μέρη και τους επενδυτές τους. Η Ευρωπαϊκή Ένωση έχει θέσει ως στόχο τη μείωση των εκπομπών αερίων του θερμοκηπίου (GHG) κατά 20% το 2020 και κατά 40% έως το 2030, συγκριτικά με τα επίπεδα του 1990.

Στο πλαίσιο αυτό, ο Όμιλος ΟΤΕ εφαρμόζει συγκεκριμένη περιβαλλοντική στρατηγική σε τρεις (3) άξονες:

- Ελαχιστοποίηση των περιβαλλοντικών επιπτώσεων από τις δραστηριότητές του
- Ανάπτυξη και παροχή προϊόντων και υπηρεσιών που επιτρέπουν την αύξηση της παραγωγικότητας και της προστασίας του περιβάλλοντος σε άλλους τομείς οικονομικής δραστηριότητας και
- Ενίσχυση της περιβαλλοντικής ευαισθητοποίησης των ενδιαφερομένων μερών.

Ειδικότερα, για την αντιμετώπιση της κλιματικής αλλαγής, ο Όμιλος ΟΤΕ απογράφει ετησίως τις άμεσες και έμμεσες εκπομπές αερίων θερμοκηπίου που προέρχονται από τη λειτουργία του και καταβάλλει προσπάθειες για τη συνεχή μείωσή τους.

Είναι σημαντικό να αναφερθεί ότι η κατανάλωση ενέργειας αποτελεί σημαντική πηγή εκπομπών αερίων του θερμοκηπίου συμβάλλοντας στην κλιματική αλλαγή (και στην ατμοσφαιρική ρύπανση), ενώ παράλληλα σχετίζεται με το λειτουργικό κόστος του Ομίλου ΟΤΕ, το οποίο επηρεάζεται άμεσα από τις ρυθμιζόμενες τιμές του εθνικού παρόχου ηλεκτρισμού και, μελλοντικά, από:

- Αύξηση των τιμών ηλεκτρικής ενέργειας λόγω των τελών/εισφορών/επιβαρύνσεων που επιβάλλονται στον τομέα παραγωγής ηλεκτρικής ενέργειας, στο πλαίσιο του συστήματος εμπορίας εκπομπών της Ευρωπαϊκής Ένωσης (έμμεσος ρυθμιστικός κίνδυνος).
- Αυστηρότερους περιβαλλοντικούς κανονισμούς με υποχρεωτικές διατάξεις (π.χ. ενεργειακοί έλεγχοι δραστηριοτήτων, των συστημάτων θέρμανσης / ψύξης, κ.λπ.).

Όλα τα παραπάνω θα μπορούσαν πιθανώς να επηρεάσουν τη φήμη του Ομίλου και το μερίδιο αγοράς, καθώς έρευνες δείχνουν ότι οι καταναλωτές και οι επενδυτές προτιμούν να συνεργάζονται με εταιρείες που εφαρμόζουν πολιτική για την προστασία του Περιβάλλοντος.

Λαμβάνοντας υπόψη τα παραπάνω, ο Όμιλος ΟΤΕ έχει υιοθετήσει μία σειρά δράσεων μείωσης κατανάλωσης ενέργειας (και αντίστοιχων εκπομπών) και, κατ' επέκταση, περιορισμού των κινδύνων, αλλά και προσαρμογής, μακροπρόθεσμα, στην κλιματική αλλαγή. Στις δράσεις αυτές περιλαμβάνονται, μεταξύ άλλων:

- αναβάθμιση του τεχνολογικού εξοπλισμού σταθερής τηλεφωνίας
- συστήματα “free cooling” και συστήματα ψύξης αποκλειστικά για τους συσσωρευτών
- εκσυγχρονισμός των ανορθωτών & UPS
- ενοποίηση χώρων τηλεπικοινωνιακού εξοπλισμού
- μέτρα εξοικονόμησης καυσίμων με υβριδικές λύσεις σε εγκαταστάσεις εκτός ηλεκτρικού δικτύου
- εκσυγχρονισμός κλιματιστικών
- συγχώνευση εγκαταστάσεων κινητής και αναβάθμιση του τεχνολογικού εξοπλισμού κινητής τηλεφωνίας
- ενεργειακή αναβάθμιση κτιρίων
- συγχώνευση γραφειακών χώρων
- ανανέωση στόλου οχημάτων με νέα οχήματα υψηλότερης ενεργειακής απόδοσης

Προμηθευτική αλυσίδα

Ο Όμιλος ΟΤΕ θεωρεί τη διαχείριση αλυσίδας εφοδιασμού, ως απαραίτητη προϋπόθεση για την αποτελεσματική λειτουργία του, την οικονομική ανάπτυξη και τη διατήρηση και βελτίωση της καλής φήμης του. Η διαχείριση αυτή λαμβάνει υπόψη τις αρχές της βιώσιμης ανάπτυξης. Ως εκ τούτου, ο Όμιλος επιδιώκει να συνεργάζεται με προμηθευτές που είναι περιβαλλοντικά ευαίσθητοποιημένοι και κοινωνικά υπεύθυνοι.

Παρ' όλα αυτά, υπάρχουν κίνδυνοι, οι οποίοι μπορούν δυνητικά να προκαλέσουν επιχειρησιακές αποτυχίες, απώλειες εσόδων, ζημιές στη φήμη, ως αποτέλεσμα ενεργειών τρίτων/προμηθευτών (περιβαλλοντικές επιπτώσεις/πρόστιμα, ανεπαρκείς συνθήκες εργασίας, παιδική εργασία, απάτες, κ.λπ.).

Προκειμένου να αντιμετωπισθούν οι ενδεχόμενοι κίνδυνοι που μπορεί να προκύψουν στο πλαίσιο της εφοδιαστικής αλυσίδας, ο Όμιλος ΟΤΕ έχει υιοθετήσει τις παρακάτω Πολιτικές και διαδικασίες:

- Την Κοινωνική Χάρτα, στην οποία αναφέρονται οι Βασικές Κοινωνικές Αρχές που η Εταιρεία δεσμεύεται να τηρεί και εφαρμόζει οπουδήποτε δραστηριοποιείται και εγγυάται να κοινοποιήσει στα ενδιαφερόμενα μέρη και στους προμηθευτές της. Οι προμηθευτές αναμένεται να τηρούν, σεβαστούν και να εφαρμόζουν τις Βασικές Κοινωνικές Αρχές στο σύνολο της δραστηριότητάς τους, ήτοι, μεταξύ άλλων, θα πρέπει να συμμορφώνονται με τα διεθνή πρότυπα και τον σεβασμό στα ανθρώπινα δικαιώματα, την προστασία του περιβάλλοντος.
- Τον Κώδικα Δεοντολογίας Προμηθευτών, η αποδοχή του οποίου αποτελεί απαραίτητη προϋπόθεση κατά την υπογραφή μίας σύμβασης ή άλλης συμφωνίας.
- Ειδικό όρο περί καταπολέμησης της διαφθοράς, ο οποίος είναι υποχρεωτικό να περιλαμβάνεται τόσο στους Γενικούς Όρους Παραγγελιών όσο και ως όρος στις συμβάσεις με τους προμηθευτές.
- Διαδικασίες ελέγχου και αξιολόγησης προμηθευτών (προ-συμβατικός έλεγχος ακεραιότητας και αξιολόγηση των υποψήφιων προμηθευτών) σύμφωνα με τα κριτήρια της Κανονιστικής Συμμόρφωσης. Τα κριτήρια αυτά περιλαμβάνουν τη διερεύνηση παραβιάσεων της νομοθεσίας περί δωροδοκίας ή περί νομιμοποίησης εσόδων από παράνομες δραστηριότητες, αρνητική δημοσιευμένη πληροφόρηση σχετικά με τον προμηθευτή, καθώς και αναφορά του προμηθευτή σε δημοσιευμένους καταλόγους κυρώσεων.
- Την ετήσια αξιολόγηση προμηθευτών.

Κίνδυνοι για την υγεία που σχετίζονται με την Ηλεκτρομαγνητική ακτινοβολία

Οι ενδεχόμενες επιπτώσεις στην υγεία από ανθρωπογενείς πηγές ηλεκτρομαγνητικής ακτινοβολίας (Η/Μ), έχουν προσελκύσει ιδιαίτερη προσοχή, τα τελευταία τριάντα (30) έτη. Για το λόγο αυτό, διεθνείς επιστημονικοί οργανισμοί έχουν διαμορφώσει όρια ασφαλούς έκθεσης σε μη ιονίζουσες (Η/Μ) ακτινοβολίες και έχει αναπτυχθεί ένα σχετικό νομοθετικό πλαίσιο.

Οι σχετικές έρευνες που έχουν πραγματοποιηθεί και αξιολογηθεί από τον Παγκόσμιο Οργανισμό Υγείας δεν δείχνουν κάποια τέτοια συσχέτιση για τις τηλεπικοινωνίες και, σύμφωνα με ανεξάρτητες μετρήσεις, οι τιμές του Η/Μ πεδίου που οφείλεται στους Σταθμούς Βάσης, συνεισφέρουν κατά λιγότερο από το 30% του συνολικού ηλεκτρομαγνητικού υποβάθρου στις κατοικημένες περιοχές. Τα επίπεδα ηλεκτρομαγνητικού πεδίου σε όλους τους Σταθμούς Βάσης, συμμορφώνονται με τα όρια που συστήνει ο Παγκόσμιος Οργανισμός Υγείας και η Διεθνής Επιτροπή για την Προστασία από τις μη Ιονίζουσες Ακτινοβολίες (ICNIRP), καθώς και με τα όρια που θέτει ο νόμος 4070/2012, και τα οποία είναι στο 60-70% των ορίων της ICNIRP [που ήδη είναι κατά περίπου πενήντα (50) φορές χαμηλότερα των συνιστώμενων ορίων από την επιστημονική κοινότητα], στα σημεία ελεύθερης πρόσβασης του κοινού. Γενικότερα, η πολιτική του Ομίλου ΟΤΕ βασίζεται στην εφαρμογή εξ' ορισμού, της Αρχής της Πρόληψης, η οποία βασίζεται στις αρχές της Διαφάνειας, Πληροφόρησης, Συμμετοχής και Προώθησης της Επιστήμης, για το σύνολο των προϊόντων και των υπηρεσιών.

Πιθανές αλλαγές που αφορούν στις παραπάνω διαπιστώσεις όπως π.χ. αλλαγή στην εθνική νομοθεσία θα μπορούσαν να οδηγήσουν σε σημαντική μείωση της ζήτησης και της χρήσης συσκευών κινητής, και σε δικαστικές διαφορές και, συνεπώς, αποζημιώσεις, ιδίως σε αγορές με πολύ χαμηλή ανοχή για τους κινδύνους που σχετίζονται με το περιβάλλον και τη δημόσια υγεία.

Θα μπορούσαν επίσης να επηρεάσουν πολλά έργα για την ανάπτυξη της κινητής τηλεφωνίας, όπως, για παράδειγμα, την κατασκευή σχετικής υποδομής δικτύου καθώς επίσης και τις πωλήσεις των παραδοσιακών ψηφιακών ασύρματων τηλεφώνων και συσκευών που χρησιμοποιούν Wi-Fi. Τέλος, υπάρχει ο κίνδυνος των ρυθμιστικών παρεμβάσεων, όπως η μείωση στα κατώτατα όρια ηλεκτρομαγνητικής ακτινοβολίας από τη Διεθνή Επιτροπή για την Προστασία από τις Μη Ιονίζουσες Ακτινοβολίες (ICNIRP) ή η εισαγωγή των πρόσθετων μέτρων για την αναδιάρθρωση του δικτύου κινητής τηλεφωνίας (π.χ. συνεγκατάσταση, η αποκλειστική χρήση των μικροκεραίων, αδειοδότηση, κ.λπ.) με σκοπό να αναπτυχθούν και να εφαρμοστούν στρατηγικές για τη δημόσια υγεία. Η διαδικασία αναθεώρησης των ορίων της ICNIRP βρίσκεται σε εξέλιξη και η απόφαση για πιθανή αλλαγή των ορίων αναμένεται να δημοσιευθεί εντός του 2017.

Κίνδυνοι κανονιστικής συμμόρφωσης, διαφθοράς, δωροδοκίας και ανθρωπίνων δικαιωμάτων

Η Κανονιστική Συμμόρφωση αντιπροσωπεύει μία δέσμευση στις αρχές της ακεραιότητας, της διαφάνειας, της δικαιοσύνης, του επαγγελματισμού, του ομαδικού πνεύματος και του σεβασμού στους κανόνες, αρχές οι οποίες διέπουν τη λειτουργία της Εταιρείας.

Περιστατικά παραβατικής συμπεριφοράς (π.χ. απάτη, διαφθορά, δωροδοκία, υπεξαίρεση, κλοπή, ξέπλυμα χρήματος, παραποίηση των οικονομικών αναφορών, αθέμιτος ανταγωνισμός, διακρίσεις στο χώρο εργασίας, καταπάτηση ανθρωπίνων δικαιωμάτων καθώς και οτιδήποτε θα μπορούσε να βλάψει τη φήμη της Εταιρείας ή οποιαδήποτε προσπάθεια συγκάλυψης των ανωτέρω) που διαπράττονται είτε εντός της Εταιρείας είτε εκτός της Εταιρείας, με τη συμμετοχή συνεργατών (π.χ. πελατών, προμηθευτών ή διανομέων) που εμπλέκονται στην επιχειρηματική δραστηριότητα της Εταιρείας, θα μπορούσαν να έχουν δυσμενή επίδραση στη χρηματοοικονομική θέση και τη φήμη της Εταιρείας και να οδηγήσουν σε πρόστιμα, κυρώσεις και περιορισμό της επιχειρηματικής λειτουργίας.

Με σκοπό την αποφυγή κινδύνων μη συμμόρφωσης με το ισχύον νομοθετικό και κανονιστικό πλαίσιο καθώς και άλλων νομικών συνεπειών για την Εταιρεία και τους Εργαζόμενους, η Διοίκηση έχει υιοθετήσει και εφαρμόζει Σύστημα Διαχείρισης Κανονιστικής Συμμόρφωσης (Compliance Management System - CMS), στο πλαίσιο του οποίου υιοθέτησε την Πολιτική Διαχείρισης Καταγγελιών και τα σχετικά κανάλια επικοινωνίας της Διαδικασίας «Tell me». Επιπροσθέτως, στο πλαίσιο της εφαρμογής του Συστήματος, έχουν υιοθετηθεί Πολιτικές Κανονιστικής Συμμόρφωσης που καλύπτουν σημαντικές λειτουργίες και διαδικασίες της Εταιρείας, όπως, μεταξύ άλλων, ο Κώδικας Δεοντολογίας Ομίλου ΟΤΕ, η Πολιτική περί Αποφυγής της Διαφθοράς και άλλων Συγκρούσεων Συμφερόντων, η Πολιτική Εξακρίβωσης Οικονομικής Απάτης, η Πολιτική περί Αποδοχής και Προσφοράς Ωφελημάτων, η Πολιτική περί Δωρεών, η Πολιτική περί Χορηγιών, η Πολιτική για τη Συμμόρφωση στο Δίκαιο του Ελεύθερου Ανταγωνισμού καθώς, επίσης, και η Πολιτική περί Μη Κατάχρησης Προνομιακών Πληροφοριών.

Κρίσιμες Εταιρικές Συμβάσεις και Επιχειρηματική Ανθεκτικότητα

Οι εξελίξεις και οι συνεχόμενες τεχνολογικές αλλαγές έχουν προσδώσει έναν ακόμη πιο κρίσιμο ρόλο στις τηλεπικοινωνιακές υπηρεσίες για τις μικρές, μεσαίες και μεγάλες επιχειρήσεις (π.χ. υπηρεσίες cloud, κινητές και σταθερές τεχνολογίες και λύσεις). Η συγκεκριμένη αγορά απαιτεί από τους τηλεπικοινωνιακούς παρόχους υψηλότερο επίπεδο εξυπηρέτησης πελατών, προκειμένου να υποστηρίξουν αυτές τις προηγμένες και εξατομικευμένες λύσεις. Ο ανταγωνισμός επικεντρώνεται, κυρίως, σε καινοτόμες υπηρεσίες, ενώ εξαρτάται σε μεγάλο βαθμό από την ικανότητα να προσφέρει προϊόντα και υπηρεσίες έγκαιρα και με αξιόπιστο τρόπο.

Ο Όμιλος ΟΤΕ έχει ως στόχο να διασφαλίσει τη διατήρηση και βελτίωση των υφιστάμενων δικτύων και εγκαταστάσεων, την αναβάθμιση παλαιών συστημάτων και την προσαρμογή σε νέες τεχνολογίες, με τρόπο που να ελαχιστοποιεί τη διακοπή εργασιών και να συμβάλλει στην επιχειρηματική ανθεκτικότητα, ώστε να παρέχει στους πελάτες καινοτόμες και υψηλής ποιότητας υπηρεσίες. Επιπλέον, ο Όμιλος ΟΤΕ έχει υιοθετήσει και εφαρμόζει προληπτικά μέτρα και μέτρα διορθωτικού χαρακτήρα για την αντιμετώπιση και τον περιορισμό των σχετικών κινδύνων, προκειμένου να διασφαλισθεί η αδιάλειπτη παροχή εργασιών. Οποιαδήποτε αποτυχία στη συνεχή και αδιάλειπτη παροχή αυτών των σύνθετων υπηρεσιών υψηλής αξίας μπορεί να οδηγήσει σε μείωση των εσόδων και αύξηση του κόστους αποκατάστασης (π.χ. αποτυχίες στην παροχή υπηρεσιών ICT, διακοπές στο δίκτυο, αποτυχίες στις υποδομές και στα συστήματα πληροφορικής, κ.λπ.). Κάθε ένα από τα ανωτέρω θα μπορούσε να έχει αρνητικές επιπτώσεις τόσο στην εμπειρία και στην ικανοποίηση των πελατών, όσο και στη φήμη και την εικόνα της Εταιρείας.

Ε. ΜΗ ΧΡΗΜΑΤΟΟΙΚΟΝΟΜΙΚΗ ΚΑΤΑΣΤΑΣΗ - ΕΚΘΕΣΗ ΒΙΩΣΙΜΗΣ ΑΝΑΠΤΥΞΗΣ

Ο Όμιλος ΟΤΕ αξιοποιεί την τεχνολογία για τη δημιουργία ενός καλύτερου κόσμου για όλους. Συνδέει τους ανθρώπους προσφέροντας τις καλύτερες υπηρεσίες επικοινωνίας και ψυχαγωγίας, και βοηθά τις επιχειρήσεις να εξελιχθούν. Παράλληλα, ενισχύει την βιώσιμη επιχειρηματικότητά του, συμβάλλοντας στη στήριξη της κοινωνίας και στην προστασία του περιβάλλοντος.

Η στρατηγική βιώσιμης ανάπτυξης του Ομίλου ΟΤΕ είναι αναπόσπαστο συστατικό της επιχειρηματικής στρατηγικής του και οι αρχές βιώσιμης ανάπτυξης είναι ενσωματωμένες στη λειτουργία του.

Το 2016, ο Όμιλος ΟΤΕ επαναπροσδιόρισε τις θεματικές προτεραιότητες της στρατηγικής βιώσιμης ανάπτυξης, σύμφωνα με τις επιχειρηματικές προτεραιότητές του και με βάση τα αποτελέσματα:

- του συνεχούς διαλόγου του με τα ενδιαφερόμενα μέρη,
- αναλύσεων των διεθνών τάσεων και εξελίξεων σε θέματα εταιρικής υπευθυνότητας, και
- εσωτερικών διαδικασιών αξιολόγησης και βελτίωσης της προσέγγισης του Ομίλου.

Η αναθεωρημένη στρατηγική Βιώσιμης Ανάπτυξης έχει πέντε θεματικούς πυλώνες :



Επιχειρηματικό μοντέλο

Το επιχειρηματικό μοντέλο του Ομίλου ΟΤΕ έχει στόχο τη δημιουργία αξίας για τους μετόχους του, αλλά και για τους πελάτες, την κοινωνία και τους εργαζόμενους.

Ο Όμιλος ΟΤΕ είναι με διαφορά ο μεγαλύτερος επενδυτής στις τηλεπικοινωνίες στη χώρα. Οι επενδύσεις του σε οπτικές ίνες και δίκτυα νέας γενιάς ξεπέρασαν τα 2 δισ. ευρώ την τελευταία εξαετία, ενώ έχει ήδη εξαγγείλει για την επόμενη τετραετία επενδύσεις ύψους 1,5 δισ. ευρώ, προς όφελος των πελατών του και της χώρας. Με τον πελάτη στο επίκεντρο και αξιοποιώντας την τεχνολογία και την καινοτομία, ο Όμιλος προσφέρει ολοκληρωμένες υπηρεσίες επικοινωνίας και ψυχαγωγίας, συνεισφέρει ενεργά στην οικονομία και την κοινωνία, και δημιουργεί ένα καλύτερο κόσμο για όλους.

Η αποτελεσματική λειτουργία και η υψηλή ανταγωνιστικότητα του Ομίλου επιφέρουν θετικά οικονομικά αποτελέσματα, τα οποία του επιτρέπουν να επενδύσει εκ νέου στην επιχείρηση για τη δημιουργία περισσότερης αξίας για όλα τα ενδιαφερόμενα μέρη, βραχυπρόθεσμα, μεσοπρόθεσμα και μακροπρόθεσμα.

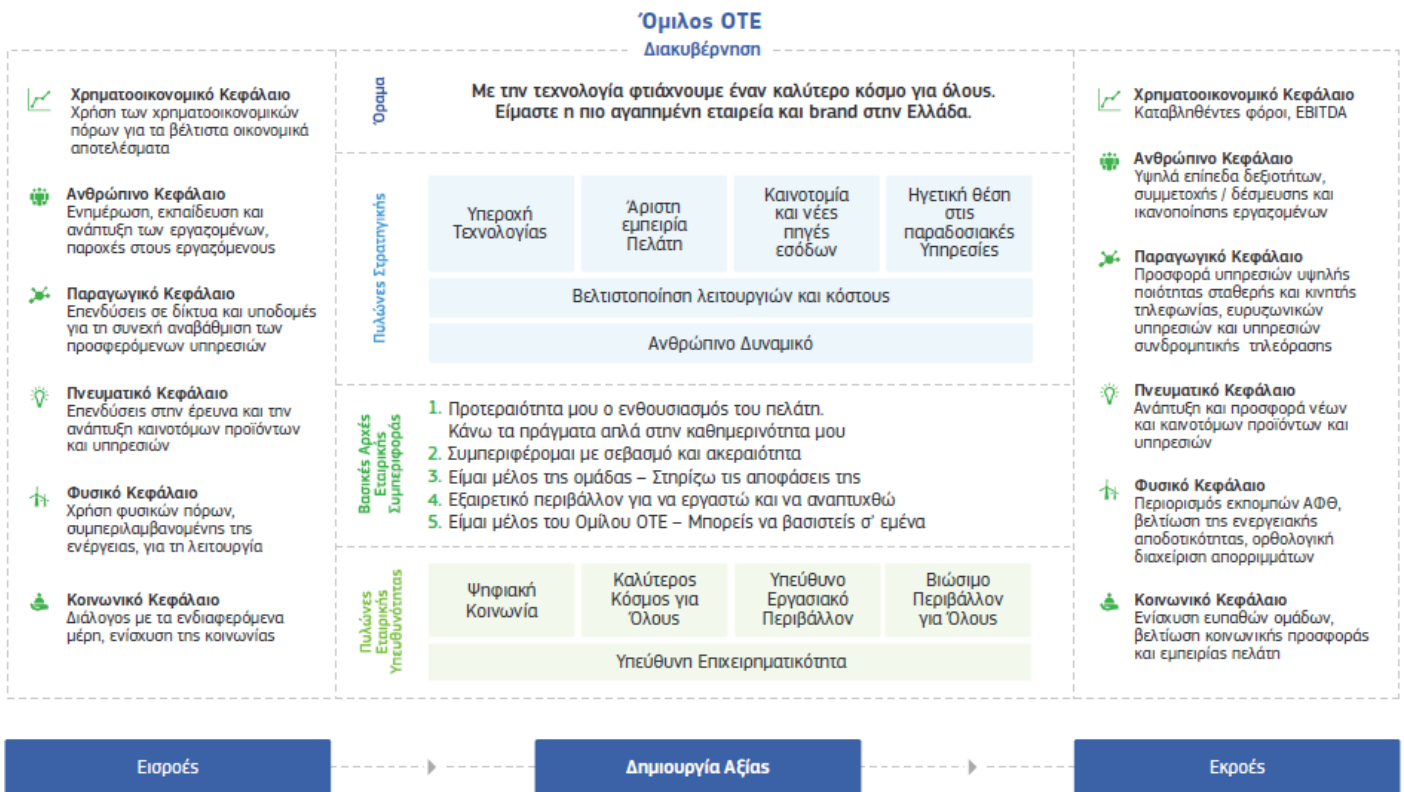

Διακυβέρνηση Βιώσιμης Ανάπτυξης

Η δομή διακυβέρνησης, μέσω της οποίας εντάσσονται τα θέματα βιώσιμης ανάπτυξης στις βασικές επιχειρηματικές διαδικασίες, αποτυπώνεται στην Πολιτική Εταιρικής Υπευθυνότητας του Ομίλου ΟΤΕ.

Το ΔΣ του ΟΤΕ είναι αρμόδιο για την επίδοση της εταιρικής υπευθυνότητας του Ομίλου και εκπροσωπεί τα συμφέροντά του σε θέματα εταιρικής υπευθυνότητας και βιώσιμης ανάπτυξης που τον αφορούν στο σύνολο του. Η επίβλεψη έχει ανατεθεί στον Πρόεδρο και Διευθύνοντα Σύμβουλο του Ομίλου ΟΤΕ.

Οι θυγατρικές εταιρείες οφείλουν να ακολουθούν τα πρότυπα, τις απαιτήσεις και τους στόχους εταιρικής υπευθυνότητας του Ομίλου αλλά και να υλοποιούν προγράμματα βάσει τοπικών αναγκών.

Διοικητικό Συμβούλιο ΟΤΕ

Διοικητικό Συμβούλιο

Εγκρίνει τις πολιτικές εταιρικής υπευθυνότητας που ισχύουν για όλο τον Όμιλο, κείμενα θέσεων και σημαντικές δράσεις στρατηγικής σημασίας, όπου αυτό χρειάζεται

Πρόεδρος και Διευθύνων Σύμβουλος

Επιβλέπει τη στρατηγική και τη λειτουργία εταιρικής υπευθυνότητας του Ομίλου ΟΤΕ

Διοικητικά Συμβούλια Θυγατρικών ΟΤΕ

- Μετά από έγκριση του Διοικητικού Συμβουλίου του ΟΤΕ, εγκρίνουν την υιοθέτηση πολιτικών, θέσεων και στρατηγικών δράσεων που ισχύουν για όλο τον Όμιλο
- Είναι υπεύθυνα για μέτρα με στόχο την εφαρμογή πολιτικών / στρατηγικής εταιρικής υπευθυνότητας

Executive Director Εταιρικής Επικοινωνίας Ομίλου ΟΤΕ

Executive Director Εταιρικής Επικοινωνίας Ομίλου ΟΤΕ

- Εισηγείται πολιτικές εταιρικής υπευθυνότητας που ισχύουν για όλο τον Όμιλο, αναθέτει εργασίες, δράσεις στρατηγικής σημασίας κ.λπ.
- Συνεργάζεται με τον Πρόεδρο και Διευθύνοντα Σύμβουλο σε θέματα εταιρικής υπευθυνότητας και ενημερώνει το Διοικητικό Συμβούλιο, ζητώντας την καθοδήγηση και έγκριση του όπου χρειάζεται
- Διαμορφώνει τη στρατηγική, τις πολιτικές και τα προγράμματα εταιρικής υπευθυνότητας
- Λειτουργεί ως κεντρικό σημείο επικοινωνίας μεταξύ των φορέων του Ομίλου ΟΤΕ και ως επίσημη εκπρόσωπος του Ομίλου σε οποιοδήποτε θέμα αφορά την εταιρική υπευθυνότητα

Υποδιεύθυνση Εταιρικής

Υπευθυνότητας Σταθερής & Κινητής

- Εφαρμόζει τη στρατηγική, την πολιτική εταιρικής υπευθυνότητας και υλοποιεί τα προγράμματα δράσεων εταιρικής υπευθυνότητας
- Προετοιμάζει τις αποφάσεις που πρόκειται να ληφθούν από τη Διεύθυνση Εταιρικής Επικοινωνίας Ομίλου ΟΤΕ ή τα Διοικητικά Συμβούλια
- Συντονίζει και παρακολουθεί την εφαρμογή των πολιτικών εταιρικής υπευθυνότητας, διαμορφώνει δείκτες και παρακολουθεί την πρόοδο επίτευξης των στόχων
- Συντονίζει τη λειτουργία του Δικτύου Εκπροσώπων Εταιρικής Υπευθυνότητας του Ομίλου ΟΤΕ και υποστηρίζει το Δίκτυο Εκπροσώπων Εταιρικής

Δίκτυο Εκπροσώπων

Εταιρικής Υπευθυνότητας Ομίλου ΟΤΕ*

- Διαχέει τη γνώση για θέματα εταιρικής υπευθυνότητας στο εσωτερικό του Ομίλου
- Διευκολύνει την επικοινωνία μεταξύ των θυγατρικών

* Το Δίκτυο Εκπροσώπων Εταιρικής Υπευθυνότητας Ομίλου ΟΤΕ συμμετέχει στο Δίκτυο Εκπροσώπων Ομίλου Deutsche Telekom

Οργανωτική Δομή

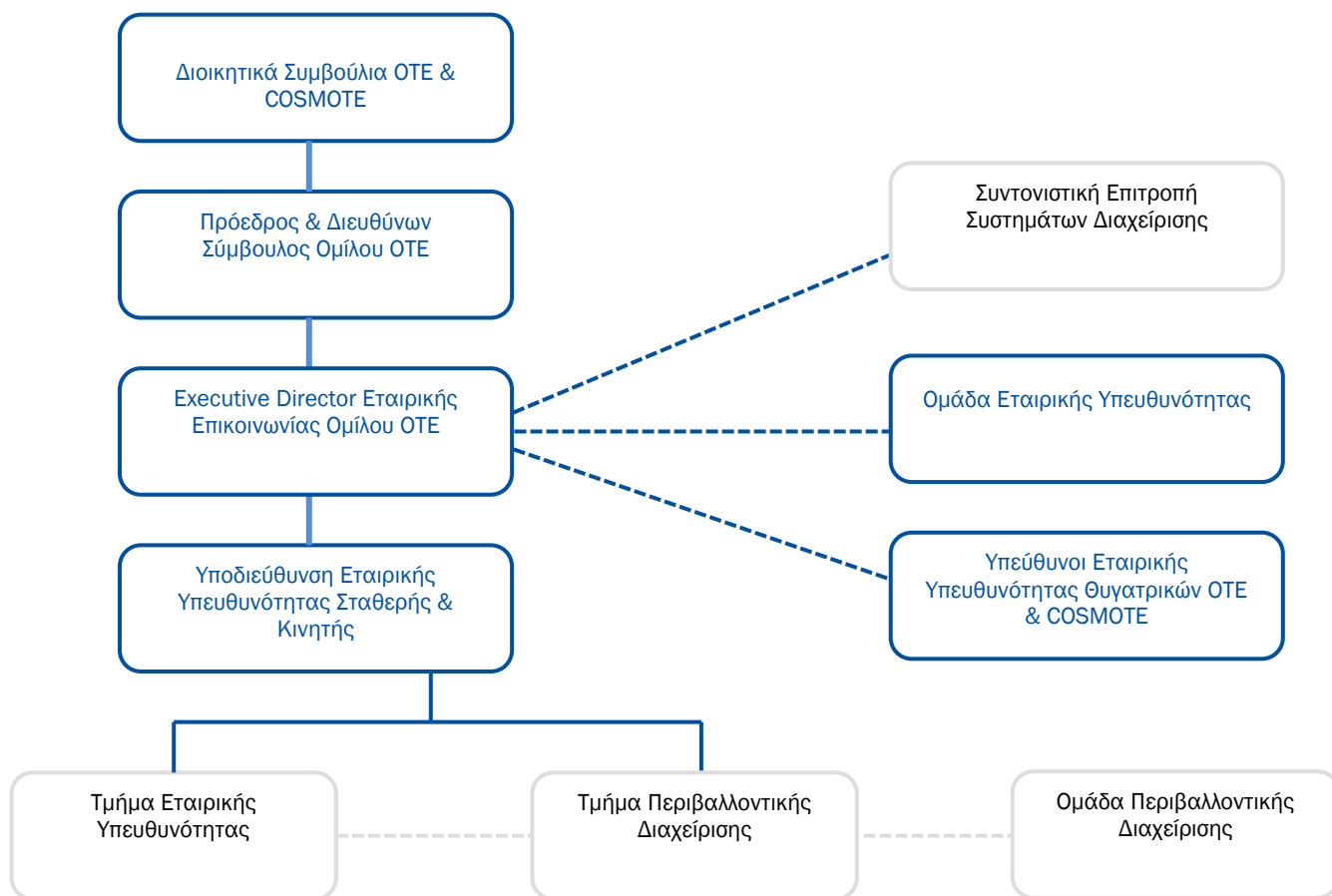

Πολιτικές και Συστήματα

Ο Όμιλος διαθέτει Κώδικες, Πολιτικές, Συστήματα και διαδικασίες που προσδιορίζουν την προσέγγισή του σε θέματα βιώσιμης ανάπτυξης, τον τρόπο παρακολούθησης και αξιολόγησης της επίδοσής του.

Κώδικες και Πολιτικές Κανονιστικής Συμμόρφωσης:

- Εσωτερικός Κανονισμός Λειτουργίας ΟΤΕ
- Κώδικας Δεοντολογίας Ομίλου ΟΤΕ
- Κώδικας Δεοντολογίας για τα Ανώτερα Στελέχη Οικονομικών Υπηρεσιών
- Δεσμευτικοί Κανόνες Προστασίας Προσωπικών Δεδομένων
- Πολιτική Διαχείρισης Καταγγελιών
- Πολιτική Εξακρίβωσης Οικονομικής Απάτης
- Πολιτική περί Μη Κατάχρησης Προνομιακών Πληροφοριών
- Πολιτική περί Αποφυγής της Διαφθοράς και άλλων Συγκρούσεων Συμφερόντων
- Πολιτική περί Αποδοχής και Προσφοράς Ωφελημάτων
- Πολιτική περί Δωρεών
- Πολιτική περί Χορηγιών
- Πολιτική περί Διοργάνωσης Εταιρικών Εκδηλώσεων
- Πολιτική για την Αποτροπή Σεξουαλικής Παρενόχλησης εντός του Ομίλου ΟΤΕ
- Πολιτική για τη Συμμόρφωση στο Δίκαιο του Ελεύθερου Ανταγωνισμού
- Πολιτική για τις Εργασιακές Σχέσεις εντός του Ομίλου ΟΤΕ
- Πολιτική Παροχών Ασφάλισης Κινδύνου και Συνταξιοδοτικών Προγραμμάτων
- Πολιτική Διαχείρισης Εταιρικών Κινδύνων και Ασφάλισης
- Πολιτική Εταιρικής Υπευθυνότητας του Ομίλου ΟΤΕ
- Κοινωνική Χάρτα Ομίλου ΟΤΕ

Πολιτική Εταιρικής Υπευθυνότητας Ομίλου ΟΤΕ:

Η Πολιτική Εταιρικής Υπευθυνότητας του Ομίλου ΟΤΕ καθορίζει τη στρατηγική και το γενικό πλάνο δράσης Εταιρικής Υπευθυνότητας του ΟΤΕ και των συνδεδεμένων εταιρειών, λαμβάνοντας υπόψη τόσο τις υφιστάμενες κοινωνικές και οικονομικές συνθήκες όσο και τις πολιτισμικές προτεραιότητες και προκλήσεις.

Προσδιορίζει αρμοδιότητες, καθήκοντα, μορφές συνεργασίας για θέματα βιώσιμης ανάπτυξης μεταξύ των επιμέρους εμπλεκόμενων Διευθύνσεων της Κεντρικής Διοίκησης του Ομίλου, όπως και των θυγατρικών του.

Επίσης, στην Πολιτική ορίζεται ο Executive Director Κανονιστικής Συμμόρφωσης, Διαχείρισης Εταιρικών Κινδύνων και Ασφάλισης Ομίλου ΟΤΕ ως αρμόδιος συντονιστής για ζητήματα που αφορούν στα ανθρώπινα δικαιώματα.

Κοινωνική Χάρτα Ομίλου ΟΤΕ:

Η Κοινωνική Χάρτα του Ομίλου ΟΤΕ, καθορίζει τις συνθήκες εργασίας και τα κοινωνικά πρότυπα, βάσει των οποίων αναπτύσσονται και προσφέρονται τα προϊόντα και οι υπηρεσίες του Ομίλου. Θέτει τους κανόνες, οι οποίοι θα πρέπει να ακολουθούνται από όλο τον Όμιλο, σε θέματα ανθρωπίνων δικαιωμάτων, βιώσιμης ανάπτυξης και προστασίας του περιβάλλοντος, ίσων ευκαιριών, υγείας και ασφάλειας και δικαιωμάτων των εργαζομένων. Αποτελεί έναν οδηγό συμπεριφοράς για όλους τους εργαζόμενους, τους επενδυτές και τους προμηθευτές του Ομίλου.

Έχει αναπτυχθεί σύμφωνα με διεθνώς αναγνωρισμένα πρότυπα, οδηγίες και κανόνες, το Διεθνή Χάρτη Ανθρωπίνων Δικαιωμάτων, τις Βασικές Συμβάσεις της Διεθνούς Οργάνωσης Εργασίας, τις κατευθυντήριες οδηγίες του Οργανισμού Οικονομικής Συνεργασίας και Ανάπτυξης και το Οικουμενικό Σύμφωνο των Ηνωμένων Εθνών. Το κείμενο είναι σύμφωνο και με τις κατευθυντήριες αρχές των Ηνωμένων Εθνών για τις Επιχειρήσεις και τα Ανθρώπινα Δικαιώματα.

Ενοποιημένο Σύστημα Διαχείρισης:

Το Εταιρικό Μοντέλο Διαδικασιών και η συστηματική αξιολόγηση, καταγραφή και βελτιστοποίησή του αποτελούν τη βάση του **Ενοποιημένου Συστήματος Διαχείρισης** (Integrated Management System) που εφαρμόζει ο ΟΤΕ και η COSMOTE. Σύμφωνα με το παραπάνω μοντέλο έχουν επιτευχθεί πιστοποιήσεις συστημάτων διαχείρισης, που αφορούν στην Ποιότητα (κατά ISO 9001), στο Περιβάλλον (κατά ISO 14001), στην Υγεία και Ασφάλεια στην Εργασία (κατά OHSAS 18001), στην Επιχειρησιακή Συνέχεια (κατά ISO 22301), στην Ασφάλεια Πληροφοριών (κατά ISO 27001), στη διαχείριση Εταιρικών Κινδύνων (κατά ISO 31000), στην παροχή υπηρεσιών πληροφορικής σε πελάτες (κατά ISO 20000) και πρόσφατα στην Ενεργειακή διαχείριση (κατά ISO 50001).

Στο **Ενοποιημένο Σύστημα Διαχείρισης** συμπεριλαμβάνονται και πιστοποιήσεις σύμφωνα με το Διεθνές Πρότυπο ISAE 3402 "Assurance Reports on Controls at a Service Organisation", του "International Auditing and Assurance Standards Board" για SOC 1 TYPE II & SOC 2 TYPE I & II, από Διεθνή Ελεγκτική Εταιρεία. Οι πιστοποιήσεις αφορούν στον κατάλληλο σχεδιασμό, στην αποτελεσματική λειτουργία των διαδικασιών και του περιβάλλοντος ελέγχου των υπηρεσιών (ICT Services) που παρέχονται σε πελάτες.

Πιστοποιημένο κατά ISO 17025 είναι και το **Εργαστήριο Μετρήσεων Ηλεκτρομαγνητικής Ακτινοβολίας** της COSMOTE.

Ανάλυση Σημαντικότητας

Οι εταιρείες του Ομίλου προσδιορίζουν τα σημαντικότερα θέματα για τη βιώσιμη ανάπτυξή τους και μέσω της «Ανάλυσης ουσιαστικών θεμάτων», η οποία πραγματοποιείται σύμφωνα με την προσέγγιση Διαχείρισης Εταιρικών Κινδύνων του Ομίλου. Το 2015, με τη συμμετοχή της Διοίκησης του Ομίλου ΟΤΕ (συναντήσεις με 12 Executive Directors) και των ενδιαφερομένων μερών του (3.387 απαντήσεις μέσω online ερωτηματολογίου από όλες τις ομάδες ενδιαφερόμενων μερών) προσδιορίστηκε η σημαντικότητα των θεμάτων βιώσιμης ανάπτυξης για 2 έτη (2015-2016).

Τα αποτελέσματα επικυρώθηκαν από την Διοίκηση του Ομίλου ΟΤΕ. Όλα τα διαθέσιμα στοιχεία αξιολογήθηκαν, ώστε να χρησιμοποιηθούν στο σχεδιασμό δράσεων και στρατηγικής του Ομίλου. Τα σημαντικότερα θέματα εντάχθηκαν στον χάρτη κινδύνων του Ομίλου (βλ. ενότητα «Κίνδυνοι και αβεβαιότητες για την επόμενη χρήση»).

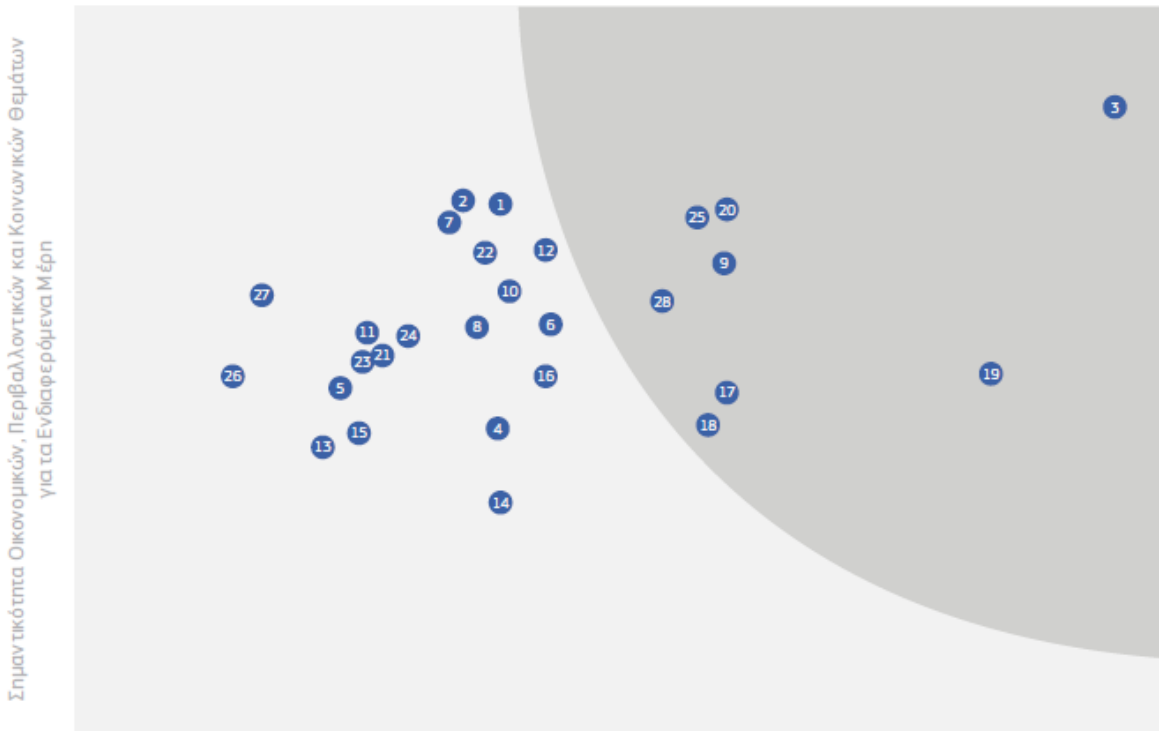

Σημαντικότητα Οικονομικών, Περιβαλλοντικών και Κοινωνικών Θεμάτων για τον ΟΤΕ και την COSMOTE

- | | |
|--|---|
| <ol style="list-style-type: none"> 1. Ψηφιακή ένταξη 2. Ασφαλής χρήση προϊόντων και υπηρεσιών 3. Ασφάλεια και απόρρητο δεδομένων 4. Επικοινωνία marketing 5. Δυνατότητες των προϊόντων και υπηρεσιών Τεχνολογιών Πληροφορικής και Επικοινωνίας (ΤΠΕ) για βιώσιμη ανάπτυξη 6. Ποιότητα και σήμανση προϊόντων και υπηρεσιών 7. Απόρρητο και ελευθερία της έκφρασης 8. Απασχόληση 9. Υγεία, ασφάλεια και ποιότητα ζωής εργαζομένων 10. Κατάρτιση και εκπαίδευση 11. Υπεύθυνες εργασιακές πρακτικές 12. Σεβασμός στα ανθρώπινα δικαιώματα 13. Διάλογος με ενδιαφερόμενα μέρη 14. Εφοδιαστική αλυσίδα (προμηθευτές) | <ol style="list-style-type: none"> 15. Πρώτες ύλες που χρησιμοποιούνται στα προϊόντα 16. Διακυβέρνηση και διοίκηση 17. Υπεύθυνος ανταγωνισμός 18. Οικονομική επίδοση 19. Επιχειρηματική ανθεκτικότητα / επιχειρησιακή συνέχεια 20. Συμμόρφωση, καταπολέμηση της διαφθοράς και της δωροδοκίας 21. Επιπτώσεις στην Κοινωνία και το Περιβάλλον 22. Έρευνα και τεχνολογία 23. Οικονομικές επιπτώσεις 24. Κατανάλωση ενέργειας και αντιμετώπιση κλιματικής αλλαγής 25. Ηλεκτρομαγνητική ακτινοβολία (Η/Μ) 26. Διαχείριση υδάτινων πόρων και χρήσης γης 27. Περιβαλλοντική επιβάρυνση 28. Διαχείριση απορριμμάτων |
|--|---|

Ενδεικτικοί Δείκτες για το 2016***

Indices:	OTE	Όμιλος OTE *
Εργαζόμενοι που καλύπτονται από συλλογικές συμβάσεις (%)	99%	96%
Γυναίκες εργαζόμενες (%)	29%	36%
Θανάσιμα εργατικά ατυχήματα (αριθμός εργαζομένων)	0	0
Μη θανάσιμα εργατικά ατυχήματα (αριθμός εργαζομένων)	52	70
Καταδικαστικές αποφάσεις δικαστηρίων σε βάρος της εταιρείας ή των εργαζομένων της για θέματα διαφθοράς στο πλαίσιο άσκησης των καθηκόντων τους (αριθμός αποφάσεων)	0	0
** Κοινωνική Συνεισφορά (€)	1.878.272	4.173.710
Κατανάλωση ηλεκτρισμού (GWh)	261	662
Άμεσες και έμμεσες εκπομπές CO ₂ από την ενέργεια (t)	184.916	393.099
Ανακύκλωση τηλεφωνικών συσκευών και εξαρτημάτων (t)	5,5	6,7
Μετρήσεις Η/Μ ακτινοβολίας (αριθμός)	0	84

* Τα στοιχεία αφορούν τις εταιρείες OTE, COSMOTE, Telekom Romania Communications, Telekom Romania Mobile Communications και Telekom Albania οι οποίες συνεισφέρουν το 89% των εσόδων του Ομίλου OTE.

** Περιλαμβάνει οικονομική συνεισφορά και συνεισφορά σε είδος

*** Στον πίνακα παρουσιάζονται ενδεικτικοί δείκτες επίδοσης για το 2016. Οι δείκτες έχουν επιλεγθεί λαμβάνοντας υπόψη τις κατευθυντήριες οδηγίες για την Έκδοση Απολογισμών Βιωσιμότητας (Sustainability Reporting Guidelines) της πρωτοβουλίας Global Reporting Initiative, GRI G4."

Αναλυτικά στοιχεία για την προσέγγιση του Ομίλου και τις επιδόσεις των Εταιρειών, θα παρουσιαστούν στον Απολογισμό Βιώσιμης Ανάπτυξης Εταιρειών Ομίλου OTE 2016 (Ιούνιος 2017).

ΣΤ. ΔΗΛΩΣΗ ΕΤΑΙΡΙΚΗΣ ΔΙΑΚΥΒΕΡΝΗΣΗΣ

Η Δήλωση αυτή αφορά στο σύνολο των αρχών και πρακτικών που υιοθετεί η Εταιρεία προκειμένου να διασφαλίσει την απόδοσή της, τα συμφέροντα των μετόχων της και τα συμφέροντα όλων των ενδιαφερόμενων μερών.

Η δομή της παρούσας Δήλωσης Εταιρικής Διακυβέρνησης επικεντρώνεται στα παρακάτω θέματα:

- A. Δήλωση Συμμόρφωσης με Κώδικα Εταιρικής Διακυβέρνησης
- B. Αποκλίσεις από τον Κώδικα Εταιρικής Διακυβέρνησης και αιτιολογήσεις
- Γ. Πρακτικές Εταιρικής Διακυβέρνησης επιπλέον των απαιτήσεων του Νόμου
- Δ. Διοικητικό Συμβούλιο και Επιτροπές που απαρτίζονται από μέλη του Διοικητικού Συμβουλίου – Αποζημιώσεις μελών Διοικητικού Συμβουλίου / Έκθεση Αμοιβών εκτελεστικών μελών Διοικητικού Συμβουλίου – Άλλα διοικητικά, διαχειριστικά ή εποπτικά όργανα ή επιτροπές
- E. Γενική Συνέλευση και Δικαιώματα των Μετόχων
- ΣΤ. Πολιτική πολυμορφίας που εφαρμόζεται για τα διοικητικά, διαχειριστικά ή εποπτικά όργανα της Εταιρείας
- Z. Συστήματα Εσωτερικού Ελέγχου και Διαχείρισης Κινδύνων της Εταιρείας σε σχέση με τη διαδικασία σύνταξης των οικονομικών καταστάσεων.

Ενισχύοντας τις διαδικασίες και τις δομές της, η Εταιρεία εξασφαλίζει όχι μόνο τη συμμόρφωση με το κανονιστικό πλαίσιο, αλλά και την ανάπτυξη εταιρικής κουλτούρας που θεμελιώνεται στις αξίες της επιχειρηματικής ηθικής και της προάσπισης των συμφερόντων των μετόχων καθώς και όλων των ενδιαφερόμενων μερών.

Ως ανώνυμη εταιρεία με αξίες εισηγμένες στο Χρηματιστήριο Αθηνών, η Εταιρεία συμμορφώνεται πλήρως με την κείμενη νομοθεσία και ως προς τις πρακτικές εταιρικής διακυβέρνησης ακολουθεί τον Ελληνικό Κώδικα Εταιρικής Διακυβέρνησης (ΕΚΕΔ) για τις εισηγμένες εταιρείες, όπως αυτός ισχύει μετά από την αναθεώρησή του από το Ελληνικό Συμβούλιο Εταιρικής Διακυβέρνησης (ΕΣΕΔ) το έτος 2013.

Οι εφαρμοζόμενες από την Εταιρεία αρχές και πρακτικές αποτυπώνονται στο Καταστατικό¹, στον Εσωτερικό Κανονισμό Λειτουργίας, στον Κώδικα Δεοντολογίας Ομίλου ΟΤΕ², και σε άλλους κανονισμούς ή / και πολιτικές της Εταιρείας που ρυθμίζουν επιμέρους λειτουργίες της και αναφέρονται στη συνέχεια.

A. Δήλωση Συμμόρφωσης με Κώδικα Εταιρικής Διακυβέρνησης

Η Εταιρεία συμμορφώνεται με τις ειδικές πρακτικές για εισηγμένες εταιρείες που προβλέπει ο Ελληνικός Κώδικας Εταιρικής Διακυβέρνησης (ΕΚΕΔ), ο οποίος είναι αναρτημένος στον ιστότοπο http://www.ecgi.org/codes/documents/hellenic_cg_code_oct2013_gr.pdf

B. Αποκλίσεις από τον Κώδικα Εταιρικής Διακυβέρνησης και αιτιολογήσεις

Πιο συγκεκριμένα, μέχρι την 1^η Μαρτίου 2017, απόκλιση σε σχέση με τον ΕΚΕΔ αποτελούν τα εξής:

(1) Στο Διοικητικό Συμβούλιο συμμετέχουν δύο (2) ανεξάρτητα μη εκτελεστικά μέλη σύμφωνα με το άρθρο 3 παρ. 1 του Ν. 3016/2002, τα οποία πληρούν τα κριτήρια ανεξαρτησίας του άρθρου 4 παρ. 1 του Ν. 3016/2002, ενώ δεν αποτελούν τουλάχιστον το 1/3 του συνόλου των μελών του Διοικητικού Συμβουλίου. Ωστόσο, το Δ.Σ. αποτελείται από μόνο δυο (2) εκτελεστικά μέλη. Επίσης το Διοικητικό Συμβούλιο δεν καθορίζει εάν ένας υποψήφιος προς εκλογή πληροί τις προϋποθέσεις ανεξαρτησίας πριν προταθεί η εκλογή του στη Γενική Συνέλευση. Ωστόσο, κατά τη διάρκεια της συνεδρίασης της Γενικής Συνέλευσης, που πρόκειται να εκλέξει τα μέλη του Διοικητικού Συμβουλίου, αναφέρονται τα κωλύματα ανεξαρτησίας, όπως αυτά προβλέπονται από τον Ν. 3016/2002 αλλά και από τον ΕΚΕΔ, ώστε να έχουν την απαραίτητη πληροφόρηση οι μέτοχοι που υποβάλλουν τις προτάσεις τους. Επίσης, μετά την εκλογή των ανεξαρτήτων μελών και για την ανάληψη από αυτούς των καθηκόντων τους στο Διοικητικό Συμβούλιο και τις Επιτροπές του, τα ανεξάρτητα μέλη υπογράφουν Υπεύθυνη Δήλωση ότι δεν συντρέχουν στο πρόσωπό τους τα κωλύματα του άρθρου 4 του Ν. 3016/2002. Σύμφωνα με τη διαδικασία αυτή το Διοικητικό Συμβούλιο έχει εξασφαλίσει ότι συντρέχουν οι προϋποθέσεις ανεξαρτησίας στα μέλη του που έχουν εκλεγεί ως ανεξάρτητα (Μέρος Α, παράγραφοι 2.3, 2.4, 2.5 και 5.2 του Κώδικα).

(2) Δεν προβλέπεται στο Καταστατικό ή στον Κανονισμό Λειτουργίας του Διοικητικού Συμβουλίου αρμοδιότητα του Ανεξάρτητου Αντιπροέδρου του Διοικητικού Συμβουλίου να ζητήσει την εγγραφή συγκεκριμένων ζητημάτων στην ημερήσια διάταξη. Ισχύει η εκ του νόμου δυνατότητα σύγκλησης Διοικητικού Συμβουλίου μετά από αίτημα δύο (2) μελών του Διοικητικού Συμβουλίου, σύμφωνα με τη διαδικασία που προβλέπεται στο άρθρο 20 παρ. 5 του Κ.Ν. 2190/1920. Επίσης, δεν υφίσταται συγκεκριμένη διαδικασία βάσει της οποίας ο Ανεξάρτητος Αντιπρόεδρος βρίσκεται στη διάθεση των μετόχων για τη συζήτηση θεμάτων εταιρικής διακυβέρνησης ή συντονίζει την επικοινωνία μεταξύ εκτελεστικών και μη εκτελεστικών μελών του Διοικητικού Συμβουλίου, καθώς το Διοικητικό Συμβούλιο ενεργεί και αποφασίζει ως συλλογικό όργανο. Δεν προβλέπεται, τέλος, ξεχωριστή συνεδρίαση των μη εκτελεστικών μελών του Διοικητικού Συμβουλίου, χωρίς την παρουσία και συμμετοχή των εκτελεστικών μελών καθώς τα μη εκτελεστικά μέλη αποτελούν την συντριπτική πλειοψηφία των μελών (μόνο 2 εκτελεστικά) και επομένως οι αποφάσεις λαμβάνονται μετά από συζήτηση, λαμβάνοντας υπόψη τις γνώμες όλων των μελών (Μέρος Α, παράγραφοι 3.4 και 7.2 του Κώδικα).

(3) Δεν έχει συσταθεί Επιτροπή για την ανάδειξη των υποψηφίων μελών του Διοικητικού Συμβουλίου μετά την υποβολή σ' αυτό σχετικών υποψηφιοτήτων. Δεν προβλέπεται εκ του νόμου η σύσταση της ως άνω Επιτροπής. Οι μέτοχοι προτείνουν τις υποψηφιότητες είτε πριν τη συνεδρίαση της Γενικής Συνέλευσης, σύμφωνα με τη διαδικασία που προβλέπεται στο άρθρο 27 παρ. 3 εδάφιο δ του Κ.Ν. 2190/1920, είτε κατά τη διάρκεια αυτής, όπως ο νόμος ορίζει, και επομένως το Διοικητικό Συμβούλιο δεν εκφέρει άποψη επί της ανεξαρτησίας των προτεινόμενων μελών. Επισημαίνεται ότι στο έγγραφο της εξουσιοδότησης που η Εταιρεία θέτει στη διάθεση των μετόχων για την εκπροσώπησή τους στη Γενική Συνέλευση, εφόσον υπάρχει θέμα εκλογής νέων μελών Διοικητικού Συμβουλίου και επιθυμούν να προτείνουν υποψήφια μέλη, καλούνται να αναφέρουν, εκτός των ονομάτων των προτεινόμενων από αυτούς υποψηφίων, και ένα σύντομο βιογραφικό τους (Μέρος Α παράγραφοι 1.2, 5.2 και 5.4 - 5.8 και Μέρος Δ ΙΙ. παράγραφος 2.1 περ. 5^η του Κώδικα).

(4) Δεν υπάρχει διαδικασία αξιολόγησης της αποτελεσματικότητας του Διοικητικού Συμβουλίου, του Προέδρου του (στην περίπτωση αυτή να προϊστάται ο Ανεξάρτητος Αντιπρόεδρος) και της Επιτροπής Αμοιβών και Ανθρώπινου Δυναμικού. Ωστόσο, (α) ο Κανονισμός Λειτουργίας της Επιτροπής Ελέγχου προβλέπει διαδικασία αξιολόγησης της αποτελεσματικότητάς της από τα μέλη της Επιτροπής τουλάχιστον ανά διετία και ενημέρωσης του Διοικητικού Συμβουλίου, με σκοπό την αντιμετώπιση τυχόν διαπιστωμένων αδυναμιών και (β) τα δυο εκτελεστικά μέλη του Δ.Σ. (εκ των οποίων το ένα είναι ο Πρόεδρος του Διοικητικού Συμβουλίου & Διευθύνων Σύμβουλος) αξιολογούνται από το Διοικητικό Συμβούλιο για το σκοπό καθορισμού των μεταβλητών αμοιβών τους, χωρίς την παρουσία του εκάστοτε αξιολογούμενου μέλους στη σχετική συζήτηση και απόφαση (Μέρος Α παράγραφοι 3.4 και 7 του Κώδικα).

(5) Τα νέα μέλη του Διοικητικού Συμβουλίου λαμβάνουν εισαγωγική ενημέρωση για τα θέματα που αφορούν στην Εταιρεία αλλά δεν υφίσταται συγκεκριμένο πρόγραμμα διαρκούς επαγγελματικής επιμόρφωσης. Ωστόσο, τα μέλη του Διοικητικού Συμβουλίου έρχονται συχνά σε επαφή με το στελεχιακό δυναμικό της Εταιρείας, καθώς κάθε εισήγηση που υποβάλλεται προς έγκριση συνοδεύεται από παρουσίαση του επικεφαλής της αρμόδιας Επιχειρησιακής Μονάδας και τα μέλη έχουν τη δυνατότητα άμεσης επικοινωνίας με τα στελέχη. Επίσης, τα μέλη - έχοντας λάβει εγκαίρως γνώση των εισηγήσεων και ενημερώσεων προς το Διοικητικό Συμβούλιο - έχουν τη δυνατότητα να ζητήσουν πάντοτε περαιτέρω διευκρινίσεις και ενημέρωση από τα αρμόδια στελέχη (Μέρος Α παράγραφοι 6.5 - 6.6 του Κώδικα).

¹ https://www.cosmote.gr/fixed/documents/10280/34896/Aol_12_6_2015_gr.pdf/ff3d6330-1e78-4d28-849a-69aa621cf773

² <https://www.cosmote.gr/fixed/documents/10280/30232/kwddeontologiasnewgr.pdf/fb1676ad-03da-4a41-ab1a-deef74beb059>

(6) Στον Κανονισμό Λειτουργίας του Διοικητικού Συμβουλίου δεν προβλέπεται ρητά η δυνατότητα να χρησιμοποιούνται ανεξάρτητοι εξωτερικοί σύμβουλοι, ωστόσο, το Διοικητικό Συμβούλιο κάθε φορά που κρίνεται αναγκαίο για την εκτέλεση των καθηκόντων του διορίζει ανεξάρτητους εξειδικευμένους συμβούλους, πρακτική η οποία έχει επανειλημμένα εφαρμοστεί στο παρελθόν σε αντίστοιχες περιπτώσεις (Μέρος Α παράγραφος 6.8 του Κώδικα).

(7) Η Επιτροπή Ελέγχου είναι τετραμελής αποτελούμενη από δύο (2) ανεξάρτητα μη εκτελεστικά και δύο (2) μη εκτελεστικά μέλη, ήτοι δεν απαρτίζεται κατά πλειοψηφία από ανεξάρτητα μέλη, ωστόσο απαρτίζεται από ίσο αριθμό μη εκτελεστικών και ανεξάρτητων μη εκτελεστικών μελών, το ένα μάλιστα εκ των οποίων προεδρεύει της Επιτροπής. (Μέρος Β, παρ. 1.4 του Κώδικα).

(8) Σύμφωνα με τους όρους του τριετούς Προγράμματος Παροχής Δικαιωμάτων Προαίρεσης αγοράς μετοχών (Πρόγραμμα), το οποίο ίσχυσε, μεταξύ άλλων και για τα εκτελεστικά μέλη του Διοικητικού Συμβουλίου, χορηγήθηκαν δικαιώματα προαίρεσης για τα έτη 2008, 2009 και 2010 (οπότε έλαβε χώρα η τελευταία χορήγηση δικαιωμάτων προαίρεσης), η δε υλοποίησή του ολοκληρώθηκε το έτος 2016:

- τα Επιπλέον Δικαιώματα Προαίρεσης (χορηγήθηκαν σε ετήσια βάση για τα έτη 2008, 2009 και 2010 σε στελέχη στα οποία είχαν χορηγηθεί προηγούμενως Βασικά Δικαιώματα Προαίρεσης) μετατράπηκαν σε οριστικά δικαιώματα απόκτησης μετοχών ΟΤΕ (ωρίμασαν) κατά ποσοστό 100% με τη συμπλήρωση του τρίτου έτους από την ημερομηνία χορήγησής τους.

- τα Βασικά Δικαιώματα Προαίρεσης (χορηγήθηκαν άπαξ στα εκτελεστικά μέλη του Διοικητικού Συμβουλίου με την ένταξη στο Πρόγραμμα και δεν χορηγήθηκαν ξανά κατά την διάρκεια του Προγράμματος) μετατράπηκαν σε οριστικά δικαιώματα απόκτησης μετοχών ΟΤΕ (ωρίμασαν) ως εξής:

- το 40% με τη συμπλήρωση του πρώτου έτους από την ημερομηνία χορήγησης,
- το 30% με τη συμπλήρωση του δεύτερου έτους από την ημερομηνία χορήγησης και
- το υπόλοιπο 30% με τη συμπλήρωση του τρίτου έτους από την ημερομηνία χορήγησης (Μέρος Γ, παράγραφος 1.2 του Κώδικα).

Τον Οκτώβριο 2016 πραγματοποιήθηκε η τελευταία άσκηση δικαιωμάτων απόκτησης μετοχών ΟΤΕ που είχαν μετατραπεί σε οριστικά. Δικαιώματα που είχαν χορηγηθεί στο πλαίσιο του ως άνω Προγράμματος και δεν ασκήθηκαν από τους δικαιούχους τους ως και τον Οκτώβριο 2016, θεωρούνται ως απολεσθέντα. Με την ολοκλήρωση της άσκησης του Οκτωβρίου 2016, το Πρόγραμμα Παροχής Δικαιωμάτων Προαίρεσης αγοράς μετοχών ΟΤΕ θεωρείται πλέον λήξαν.

(9) Στις συμβάσεις των εκτελεστικών μελών του Διοικητικού Συμβουλίου δεν προβλέπεται ότι το Διοικητικό Συμβούλιο δύναται να απαιτήσει την επιστροφή μέρους ή όλου του bonus που έχει απονεμηθεί λόγω παραπτώματων ή ανακριβών οικονομικών καταστάσεων προηγούμενων χρήσεων ή γενικώς εσφαλμένων χρηματοοικονομικών στοιχείων που χρησιμοποιήθηκαν για τον υπολογισμό τους bonus αυτού. Ωστόσο, η Εταιρεία διαθέτει τους ελεγκτικούς μηχανισμούς που διασφαλίζουν ότι οι οικονομικές καταστάσεις καταρτίζονται σύμφωνα με τα ΔΠΧΑ αλλά και τις βέλτιστες διεθνείς πρακτικές ώστε να αποφεύγεται οιαδήποτε χειραγώγηση ή αλλοίωση των οικονομικών αποτελεσμάτων της Εταιρείας (Μέρος Γ, παράγραφος 1.3 του Κώδικα).

(10) Στον Κανονισμό Λειτουργίας της Επιτροπής Αμοιβών δεν αναφέρεται ρητά η εξέταση και υποβολή προτάσεων όσον αφορά στο συνολικό μέγεθος των ετήσιων μεταβλητών αμοιβών στην Εταιρεία και για την εν γένει επιχειρησιακή πολιτική συνδεδεμένη με την αμοιβή. Ωστόσο, σε επόμενη τροποποίηση του Κανονισμού, θα περιληφθεί σχετικός όρος καθώς στην πράξη η Επιτροπή Αμοιβών ήδη εξετάζει τα ως άνω θέματα. (Ειδικότερα για τα καθήκοντα της Επιτροπής Αμοιβών αναλυτικά στο Κεφάλαιο Δ κατωτέρω) (Μέρος Γ, παράγραφος 1.7 του Κώδικα).

(11) Η Εταιρεία δεν δημοσιοποιεί στην Έκθεση Αμοιβών εκτελεστικών μελών Διοικητικού Συμβουλίου ποσά, για λόγους προστασίας των προσωπικών δεδομένων και των προσώπων στα οποία αυτά αφορούν. Ωστόσο τα ποσά αυτά βασίζονται σε αποφάσεις / εγκρίσεις της Γενικής Συνέλευσης των μετόχων της Εταιρείας (Μέρος Γ, παράγραφος 1.11 του Κώδικα).

(12) Δεν προβλέπεται διαδικασία για ψηφοφορία στις Γενικές Συνελεύσεις ηλεκτρονικά ή δι' αλληλογραφίας. Προβλέπεται όμως από το Καταστατικό της Εταιρείας δυνατότητα του Διοικητικού Συμβουλίου να αποφασίσει, σύμφωνα με τις διατάξεις του νόμου, διαδικασία για εξ αποστάσεως συμμετοχή στην ψηφοφορία της Γενικής Συνέλευσης. Ωστόσο, όπως αναφέρεται στο άρθρο 28α παρ. 8 του Κ.Ν. 2190/1920, θα πρέπει να εκδοθεί Απόφαση του αρμοδίου Υπουργού στην οποία θα ορίζονται οι προδιαγραφές για τη διασφάλιση της ταυτότητας του ψηφίζοντος μετόχου, απόφαση η οποία δεν έχει ακόμα εκδοθεί (Μέρος Δ II παράγραφος 2.2 του Κώδικα).

(13) Η Εταιρεία δεν δημοσιεύει περίληψη των πρακτικών της Γενικής Συνέλευσης των μετόχων. Ωστόσο, αμέσως μετά τη συνεδρίαση της Γενικής Συνέλευσης εκδίδεται Δελτίο Τύπου αναφέροντας την απαρτία κατά τη Γενική Συνέλευση και τις αποφάσεις αυτής. Εντός πέντε (5) ημερών αναρτώνται στην ιστοσελίδα της Εταιρείας τα αποτελέσματα της ψηφοφορίας για κάθε θέμα της ημερήσιας διάταξης (Μέρος Δ II παράγραφος 2.3 του Κώδικα).

(14) Ο Γραμματέας του Διοικητικού Συμβουλίου, ο επικεφαλής της μονάδας του Εσωτερικού Ελέγχου και ο νόμιμος ελεγκτής παρίστανται πάντοτε στη Γενική Συνέλευση των μετόχων, δεν υπάρχει όμως αντίστοιχη πρακτική για τα μη εκτελεστικά μέλη του Διοικητικού Συμβουλίου. Ωστόσο παρόντα στη Γενική Συνέλευση είναι πάντοτε τα εκτελεστικά μέλη του Διοικητικού Συμβουλίου που παρέχουν διευκρινίσεις και απαντούν σε ερωτήσεις των μετόχων (Μέρος Δ II παράγραφος 2.4 του Κώδικα).

Για όσες περιπτώσεις αναφέρονται στην παρούσα Δήλωση ως αποκλίσεις από τον ΕΚΕΔ δεν υπάρχει μέχρι σήμερα νομοθετική ρύθμιση ή κανονιστική ρύθμιση της Επιτροπής Κεφαλαιαγοράς. Ωστόσο η Εταιρεία προτίθεται να εξετάσει κατάλληλες ενέργειες προκειμένου να ελαχιστοποιήσει περαιτέρω τις υπάρχουσες αποκλίσεις σε σχέση με τις διατάξεις του ΕΚΕΔ.

Γ. Πρακτικές Εταιρικής Διακυβέρνησης επιπλέον των απαιτήσεων του Νόμου

Η Εταιρεία και, γενικότερα, ο Όμιλος ΟΤΕ θέσπισε το Μάιο 2009 το Σύστημα Διαχείρισης Κανονιστικής Συμμόρφωσης (Compliance Management System, CMS), το οποίο αφορά στη συμμόρφωση όλων – εργαζομένων και Διοίκησης – με τη νομοθεσία και με τις εσωτερικές πολιτικές για την αποφυγή κινδύνων και άλλων νομικών συνεπειών για την Εταιρεία και για

κάθε μέλος του προσωπικού - εργαζομένου, στελέχη και ανώτατη Διοίκηση. Το Σύστημα Διαχείρισης Κανονιστικής Συμμόρφωσης είναι προς όφελος της Εταιρείας, των εργαζομένων της, των πελατών της, των προμηθευτών της και των μετόχων της.

Οι κύριοι άξονες του Συστήματος Διαχείρισης Κανονιστικής Συμμόρφωσης είναι:

α) η πρόληψη της παραβατικής συμπεριφοράς και, παράλληλα, η τήρηση των πολιτικών, με σκοπό την προστασία της Εταιρείας και των εργαζομένων της, από νομικές συνέπειες λόγω παραβατικής συμπεριφοράς και, επιπλέον, τη συμβολή στη μείωση των κινδύνων γύρω από τη φήμη και τη δημόσια εικόνα της Εταιρείας και του Ομίλου. Η πρόληψη επιτυγχάνεται ιδίως με:

- την ανάπτυξη Πολιτικών & Διαδικασιών Κανονιστικής Συμμόρφωσης για τις εταιρείες του Ομίλου ΟΤΕ
 - την εκπαίδευση των εργαζομένων, ώστε να είναι ενημερωμένοι για τους κινδύνους που ενέχει τυχόν παραβίαση βασικών κανόνων, όπως αυτών περί διαφθοράς, απάτης, κακής χρήσης προσωπικών δεδομένων, αλλοίωσης των οικονομικών καταστάσεων, διαρροής εμπιστευτικών επαγγελματικών πληροφοριών κλπ
 - την διενέργεια ετήσιας Αξιολόγησης Κινδύνων Κανονιστικής Συμμόρφωσης (Compliance Risk Assessment), σε συνεργασία με τις επιχειρησιακές μονάδες, για την αναγνώριση και αξιολόγηση των σημαντικών κινδύνων, τον καθορισμό των απαραίτητων ενεργειών & μέτρων για την αντιμετώπιση και τον περιορισμό τους
 - τα κανάλια επικοινωνίας που έχουν αναπτυχθεί, προκειμένου οι εργαζόμενοι να θέτουν ερωτήματα σχετικά με την εφαρμογή των Πολιτικών, σε περίπτωση που δεν είναι βέβαιοι για τον τρόπο χειρισμού ζητημάτων που προκύπτουν κατά την καθημερινή εργασία τους
- β) ο εντοπισμός παραβάσεων σχετικών με θέματα συμμόρφωσης, η διερεύνησή τους και η υποβολή προτάσεων και διορθωτικών ενεργειών ή μέτρων που απαιτούνται. Με σκοπό την παροχή δυνατότητας καταγγελίας τυχόν περιστατικών παραβίασης των Πολιτικών, των Κανονισμών και της ισχύουσας νομοθεσίας, η Εταιρεία καθιέρωσε την Πολιτική Διαχείρισης Καταγγελιών και τα σχετικά κανάλια επικοινωνίας

Στο πλαίσιο της εφαρμογής του Συστήματος Διαχείρισης Κανονιστικής Συμμόρφωσης, ισχύουν, σε επίπεδο Εταιρείας και Ομίλου, Πολιτικές/Κώδικες που περιλαμβάνουν τις αρχές και τους κανόνες που εφαρμόζονται στον Όμιλο ΟΤΕ και τηρούνται συγκεκριμένες διαδικασίες. Συγκεκριμένα, μεταξύ άλλων, έχουν υιοθετηθεί οι παρακάτω Πολιτικές/Κώδικες:

- Εσωτερικός Κανονισμός Λειτουργίας ΟΤΕ
- Κώδικας Δεοντολογίας Ομίλου ΟΤΕ
- Κώδικας Δεοντολογίας για τα Ανώτερα Στελέχη Οικονομικών Υπηρεσιών
- Δεσμευτικοί Κανόνες Προστασίας Προσωπικών Δεδομένων
- Πολιτική Διαχείρισης Καταγγελιών
- Πολιτική Εξακρίβωσης Οικονομικής Απάτης
- Πολιτική περί Μη Κατάχρησης Προνομιακών Πληροφοριών
- Πολιτική περί Αποφυγής της Διαφθοράς και άλλων Συγκρούσεων Συμφερόντων
- Πολιτική περί Αποδοχής και Προσφοράς Ωφελημάτων
- Πολιτική περί Δωρεών
- Πολιτική περί Χορηγιών
- Πολιτική Διοργάνωσης Εταιρικών Εκδηλώσεων
- Πολιτική για την Αποτροπή Σεξουαλικής Παρενόχλησης εντός του Ομίλου ΟΤΕ
- Πολιτική για τη Συμμόρφωση στο Δίκαιο του Ελεύθερου Ανταγωνισμού
- Πολιτική για τις Εργασιακές Σχέσεις εντός του Ομίλου ΟΤΕ
- Πολιτική Παροχών Ασφάλισης Κινδύνου και Συνταξιοδοτικών Προγραμμάτων
- Πολιτική Διαχείρισης Εταιρικών Κινδύνων και Ασφάλισης
- Πολιτική Εταιρικής Υπευθυνότητας του Ομίλου ΟΤΕ
- Κοινωνική Χάρτα Ομίλου ΟΤΕ

Το Σύστημα Διαχείρισης Κανονιστικής Συμμόρφωσης της εταιρείας επιθεωρήθηκε επιτυχώς από ανεξάρτητους εξωτερικούς ελεγκτές, οι οποίοι επιβεβαίωσαν την αποτελεσματικότητα των διαδικασιών κανονιστικής συμμόρφωσης.

Η αποτελεσματικότητα και επάρκεια του Συστήματος Διαχείρισης Κανονιστικής Συμμόρφωσης εποπτεύεται από την Επιτροπή Κανονιστικής Συμμόρφωσης, Εταιρικών Κινδύνων & Εταιρικής Διακυβέρνησης Ομίλου ΟΤΕ και την Επιτροπή Ελέγχου και το Διοικητικό Συμβούλιο.

[Δ. Διοικητικό Συμβούλιο και Επιτροπές που απαρτίζονται από μέλη του Διοικητικού Συμβουλίου - Αποζημιώσεις μελών Διοικητικού Συμβουλίου / Έκθεση Αμοιβών εκτελεστικών μελών Διοικητικού Συμβουλίου – Άλλα διοικητικά, διαχειριστικά ή εποπτικά όργανα ή επιτροπές](#)

1. Διοικητικό Συμβούλιο (Ρόλος – Σύνοψη - Λειτουργία)

1.1. Το Διοικητικό Συμβούλιο είναι το ανώτατο διοικητικό όργανο της Εταιρείας, με κύριο έργο την προάσπιση του γενικότερου εταιρικού συμφέροντος και τη διασφάλιση της απόδοσης της Εταιρείας.

1.2. Σύμφωνα με το Καταστατικό της Εταιρείας:

Το Διοικητικό Συμβούλιο αποτελείται από εννέα (9) έως έντεκα (11) μέλη, τα οποία μπορεί να είναι ή να μην είναι μέτοχοι της Εταιρείας και ο ακριβής αριθμός των μελών προσδιορίζεται κάθε φορά από τη Γενική Συνέλευση. Τα μέλη του Διοικητικού Συμβουλίου διακρίνονται σε εκτελεστικά και μη εκτελεστικά εκ των οποίων τουλάχιστον τα δύο (2) είναι ανεξάρτητα. Εκλέγονται από τη Γενική Συνέλευση των μετόχων, από την οποία επίσης ορίζονται τα εξ αυτών ανεξάρτητα μέλη. Εκλέγονται για τρία (3) χρόνια και η θητεία τους λήγει κατά την τακτική Γενική Συνέλευση του έτους κατά το οποίο έχει ήδη συμπληρωθεί η τριετία από την εκλογή. Τα μέλη είναι πάντοτε επανεκλέξιμα και μπορούν να ανακληθούν οποτεδήποτε από την Γενική Συνέλευση των μετόχων. Σε περίπτωση παραίτησης, θανάτου, ή για οποιονδήποτε άλλο λόγο έκπτωσης ενός ή περισσότερων μελών πριν από την λήξη της θητείας τους, τα εναπομείναντα μέλη του Διοικητικού Συμβουλίου, είτε εκλέγουν, εφόσον είναι παρόντα ή εκπροσωπούνται τουλάχιστον πέντε (5) μέλη, αντικαταστάτη ή αντικαταστάτες για τον υπόλοιπο χρόνο μέχρι τη λήξη της θητείας των μελών που αντικαθίστανται και ορίζουν την ιδιότητα του κάθε μέλους ως εκτελεστικού, μη εκτελεστικού ή ανεξάρτητου, είτε συνεχίζουν τη διαχείριση και εκπροσώπηση της Εταιρείας άνευ εκλογής αντικαταστάτη ή αντικαταστατών. Αν εκλεγεί από το Διοικητικό Συμβούλιο μέλος σε αναπλήρωση άλλου ανεξάρτητου, το μέλος που εκλέγεται πρέπει να είναι και αυτό ανεξάρτητο. Η εκλογή αυτή ανακοινώνεται στην αμέσως επόμενη Γενική Συνέλευση (τακτική ή έκτακτη) η οποία μπορεί να αντικαταστήσει τους εκλεγέντες ακόμη και αν δεν έχει περιληφθεί μεταξύ των θεμάτων της ημερήσιας διάταξης της εν λόγω Γενικής Συνελεύσεως.

1.3. Σύσταση του Διοικητικού Συμβουλίου 2016

Ακολουθεί πίνακας στον οποίο απεικονίζονται τα μέλη του Διοικητικού Συμβουλίου από 1/1/2016 μέχρι 31/12/2016 καθώς και η ιδιότητα κάθε μέλους ως εκτελεστικού, μη εκτελεστικού ή ανεξάρτητου, όπως καθορίστηκε από τη Γενική Συνέλευση και το Διοικητικό Συμβούλιο κατά τη συγκρότησή του σε σώμα:

Όνοματεπώνυμο	Ιδιότητα	Ημερομηνία ανάληψης καθηκόντων και τυχόν επανεκλογής	Λήξη θητείας
Μιχαήλ Τσαμάζ	Πρόεδρος και Δ/νων Σύμβουλος, Εκτελεστικό μέλος	Ανάληψη 3/11/2010 Επανεκλογή 12/6/2015 (η πιο πρόσφατη)	2018
Κωνσταντίνος Χριστόπουλος	Αντιπρόεδρος, Ανεξάρτητο μη Εκτελεστικό μέλος	Ανάληψη 1/4/2015 Επανεκλογή 12/6/2015	2018
Raphael Kübler	Μη Εκτελεστικό μέλος	Ανάληψη 23/5/2013 Επανεκλογή 12/6/2015	2018
Claudia Nemat	Μη Εκτελεστικό μέλος	Ανάληψη 26/10/2011, Επανεκλογή 12/6/2015 (η πιο πρόσφατη)	16/1/2017
Ηλίας Δρακόπουλος	Μη Εκτελεστικό μέλος	Ανάληψη 1/3/2016	2018
Βασίλειος Καφούρος	Μη εκτελεστικό μέλος	Ανάληψη 1/4/2015 Επανεκλογή 12/6/2015	31/12/2016
Χαράλαμπος Μαζαράκης	Εκτελεστικό μέλος	Ανάληψη 19/7/2012 Επανεκλογή 12/6/2015	2018
Αθανάσιος Μισοδανίτης	Μη Εκτελεστικό μέλος	Ανάληψη 1/4/2015 Επανεκλογή 12/6/2015	2018
Παναγιώτης Σκευοφύλαξ	Μη Εκτελεστικό μέλος	Ανάληψη 12/6/2015	2018
Παναγιώτης Ταμπούρλος	Ανεξάρτητο μη Εκτελεστικό μέλος	Ανάληψη 17/6/2004, Επανεκλογή 12/6/2015 (η πιο πρόσφατη)	2018
Ανδρέας Ψαθάς	Μη Εκτελεστικό μέλος	Ανάληψη 16/2/2016	2018
Klaus Müller	Μη Εκτελεστικό μέλος	Ανάληψη 15/11/2011, Επανεκλογή 12/6/2015 (η πιο πρόσφατη)	29/2/2016

Οι αλλαγές στη σύνθεση του Διοικητικού Συμβουλίου κατά τη χρήση 2016 και μέχρι την 1^η Μαρτίου 2017 συνοψίζονται ως εξής:

- Το μη εκτελεστικό μέλος κ. Ανδρέας Ψαθάς εξελέγη από το Διοικητικό Συμβούλιο στις 16/2/2016 σε αντικατάσταση του παραιτηθέντος από 2/11/2015 μη εκτελεστικού μέλους κ. Μανούσου Μανουσάκη, για το υπόλοιπο της θητείας του, δηλαδή μέχρι την Τακτική Γενική Συνέλευση των Μετόχων που θα πραγματοποιηθεί το έτος 2018.
- Το μη εκτελεστικό μέλος κ. Ηλίας Δρακόπουλος εξελέγη από το Διοικητικό Συμβούλιο την 1/3/2016 σε αντικατάσταση του από 29/2/2016 παραιτηθέντος μη εκτελεστικού μέλους κ. Klaus Müller, για το υπόλοιπο της θητείας του, δηλαδή μέχρι την Τακτική Γενική Συνέλευση των Μετόχων που θα πραγματοποιηθεί το έτος 2018.
- Το μη εκτελεστικό μέλος κ. Βασίλειος Καφούρος υπέβαλε παραίτηση με ισχύ από 1/1/2017.
- Το Διοικητικό Συμβούλιο στις 3/1/2017 αποφάσισε να συνεχιστεί η διαχείριση και εκπροσώπηση της Εταιρείας από τα εναπομείναντα δέκα μέλη του άνευ εκλογής αντικαταστάτη του παραιτηθέντος μέλους, σύμφωνα με το άρθρο 9 παρ. 4 του Καταστατικού της Εταιρείας.
- Τέλος, το μη εκτελεστικό μέλος κ. Claudia Nemat υπέβαλε παραίτηση με ισχύ από 17/1/2017 και το Διοικητικό Συμβούλιο κατά την ίδια ημερομηνία εξέλεξε ως νέο μη εκτελεστικό μέλος τον κ. Srinivasan Gopalan, για το υπόλοιπο της θητείας της, δηλαδή μέχρι την Τακτική Γενική Συνέλευση των Μετόχων που θα πραγματοποιηθεί το έτος 2018.

Τα βιογραφικά σημειώματα όσων διατέλεσαν κατά την εταιρική χρήση του 2016 ή διατελούν έως και την 1^η Μαρτίου 2017 μέλη του Διοικητικού Συμβουλίου παρατίθενται κατωτέρω. Επιπρόσθετα τα βιογραφικά σημειώματα των εν ενεργεία μελών του Διοικητικού Συμβουλίου παρατίθενται και στην ιστοσελίδα της Εταιρείας:

<https://www.cosmote.gr/fixed/corporate/ir/corporate-governance/board-of-directors/composition>

Μιχαήλ Τσαμάζ, Πρόεδρος και Διευθύνων Σύμβουλος

Ο κ. Μιχαήλ Τσαμάζ είναι, από το Νοέμβριο του 2010, επικεφαλής του Ομίλου ΟΤΕ, κορυφαίου τηλεπικοινωνιακού παρόχου στην Ελλάδα και την ΝΑ Ευρώπη. Υπό τη διοίκησή του, ο ΟΤΕ υλοποίησε μια πολυεπίπεδη στρατηγική για το λειτουργικό και οικονομικό μετασχηματισμό του από πρώην κρατικό μονοπώλιο σε μία αποτελεσματική εταιρεία που παρέχει ολοκληρωμένες τηλεπικοινωνιακές υπηρεσίες. Είναι, επίσης, επικεφαλής της COSMOTE από το 2007. Η COSMOTE είναι η κορυφαία εταιρεία κινητών επικοινωνιών στην Ελλάδα και μεταξύ των παρόχων με τις καλύτερες επιδόσεις στην Ευρώπη.

Από το 2001, ο κ. Τσαμάζ κατείχε σειρά θέσεων ευθύνης στον ΟΤΕ, επιβλέποντας την πορεία των διεθνών θυγατρικών του Ομίλου. Έχει διατελέσει μέλος Διοικητικών Συμβουλίων θυγατρικών του ΟΤΕ και της COSMOTE στο εξωτερικό και μέλος του Δ.Σ. της ΕΕ, στην Μεγάλη Βρετανία. Κατέχει επίσης τη θέση του Προέδρου του Δ.Σ. στην Telekom Romania Communications S.A.. Πριν την ένταξή του στον ΟΤΕ, ο κ. Τσαμάζ είχε αναλάβει διαδοχικά υψηλόβαθμες διοικητικές θέσεις στους τομείς του Marketing και των Πωλήσεων, αλλά και Γενικής Διεύθυνσης σε πολυεθνικές εταιρείες όπως η Vodafone και η Philip Morris.

Ο κ. Τσαμάζ έχει πτυχίο Διοίκησης Επιχειρήσεων από το Πανεπιστήμιο του New Brunswick του Καναδά.

Κωνσταντίνος Χριστόπουλος, Αντιπρόεδρος, Ανεξάρτητο - Μη εκτελεστικό μέλος

Ο κ. Κωνσταντίνος Χριστόπουλος είναι Διδάκτωρ και κάτοχος μεταπτυχιακού τίτλου σπουδών στην Οικονομική Ανάπτυξη του Πανεπιστημίου PARIS-I-PANTHEON SORBONNE καθώς και Διπλωματούχος Οικονομικών Επιστημών του Πανεπιστημίου Μακεδονίας. Εργάστηκε από το 1988 έως το 2014 στον ΟΤΕ, στον τομέα των Διεθνών Επενδύσεων και των Χρηματοοικονομικών Λειτουργιών (Οικονομικός Σχεδιασμός και Έλεγχος, Reporting, Λογιστικές Υπηρεσίες, Χρηματοδότηση, Προμήθειες κ.α.).

Την περίοδο 2007-2013 διετέλεσε Προϊστάμενος της Διεύθυνσης Στρατηγικής - Σχεδιασμού και Χρηματοοικονομικών Υπηρεσιών, ενώ την περίοδο 2013-2014 διετέλεσε Προϊστάμενος της Διεύθυνσης Corporate Finance Ομίλου ΟΤΕ.

Ο κ. Χριστόπουλος ήταν μέλος των Διοικητικών Συμβουλίων: του ΕΛ.ΚΕ.ΠΑ. (1989-1992), της Telekom Serbia (2004-2011) και της ΟΤΕ Ακίνητα (2009-2014).

Είναι συγγραφέας του βιβλίου «Τάσεις ανάπτυξης του κεφαλαίου στην Ελλάδα» (εκδόσεις Σύγχρονη Εποχή, 1991), καθώς και άρθρων με θέματα: Διεθνοποίηση της Οικονομίας, Ιδιωτικοποιήσεις-Τηλεπικοινωνίες.

Raphael Kübler, Μη εκτελεστικό μέλος

Ο κ. Raphael Kübler τον Ιανουάριο του 2014 ανέλαβε τη θέση του Ανώτατου Αντιπροέδρου της Εταιρικής Λειτουργίας της Deutsche Telekom και αναφέρεται απευθείας στο Διευθύνοντα Σύμβουλο της Deutsche Telekom. Από τον Ιούλιο του 2009 έως το Δεκέμβριο του 2013, ο κ. Kübler διετέλεσε Ανώτατος Αντιπρόεδρος σε θέματα Ελέγχου (Controlling) Ομίλου στην Deutsche Telekom. Στη θέση αυτή ήταν υπεύθυνος για το χρηματοοικονομικό προγραμματισμό, την ανάλυση και την οργάνωση όλου του Ομίλου της Deutsche Telekom, καθώς και τη χρηματοοικονομική διαχείριση της κεντρικής διοίκησης και των κεντροποιημένων υπηρεσιών διαχείρισης και υποστήριξης (shared services) του Ομίλου της Deutsche Telekom. Από το Νοέμβριο του 2003 έως τον Ιούνιο του 2009 ο κ. Kübler διετέλεσε Chief Officer Χρηματοοικονομικών Θεμάτων της T-Mobile Deutschland GmbH, της εταιρείας κινητής τηλεφωνίας της Deutsche Telekom στη Γερμανία που είναι τώρα γνωστή ως Telekom Deutschland GmbH (100% θυγατρική της Deutsche Telekom). Από τον Ιούλιο του 2000 έως τον Οκτώβριο του 2003, διετέλεσε Ανώτατος Αντιπρόεδρος σε θέματα Συγχωνεύσεων & Εξαγορών της Deutsche Telekom. Ο κ. Kübler σπούδασε Διοίκηση Επιχειρήσεων στο H.E.C. στο Παρίσι και στα Πανεπιστήμια της Βόννης και της Κολωνίας. Διαθέτει διδακτορικό τίτλο από το Πανεπιστήμιο της Κολωνίας.

Klaus Müller, Μη εκτελεστικό μέλος

Ο κ. Klaus Müller, γεννημένος το 1965, ήταν μέλος του Ομίλου της Deutsche Telekom από το 1997. Μέχρι την 29/2/2016, οπότε αποχώρησε από το Διοικητικό Συμβούλιο του ΟΤΕ και από την Deutsche Telekom, κατείχε τη θέση του Αντιπρόεδρου στον τομέα Υλοποίησης Στρατηγικής και Διαχείρισης της Απόδοσης της τελευταίας για την περιοχή της Ευρώπης. Μέχρι τον Σεπτέμβριο 2011, διετέλεσε Εκτελεστικός Γενικός Διευθυντής στην θυγατρική κινητής τηλεφωνίας της Deutsche Telekom στη ΠΓΔΜ και Αναπληρωτής Διευθύνων Σύμβουλος στη θυγατρική σταθερής τηλεφωνίας της DT στη ΠΓΔΜ. Πριν από αυτές τις θέσεις είχε διατελέσει Εκτελεστικός Αντιπρόεδρος Στρατηγικής Ρυθμιστικών Θεμάτων στον Όμιλο της Deutsche Telekom και κατά τη περίοδο 2000-2005, Διευθυντής των Υπηρεσιών Χονδρικής στη Magyar Telekom. Ο κ. Müller κατέχει Πτυχίο Οικονομικών και PhD στην Πολιτική Οικονομία από το Πανεπιστήμιο της Νυρεμβέργης στη Γερμανία.

Claudia Nemat, Μη εκτελεστικό μέλος

Η κα Claudia Nemat, γεννημένη το 1968, είναι μέλος του Συμβουλίου Διοίκησης της Deutsche Telekom AG από τον Οκτώβριο του 2011. Από τον Ιανουάριο του 2017 διευθύνει τον τομέα Technology & Innovation Μέχρι το τέλος του 2016 ήταν υπεύθυνη για την περιοχή της Ευρώπης και τις στρατηγικές κατευθύνσεις της τεχνολογίας. Πριν ενταχθεί στην Deutsche Telekom, η κα Claudia Nemat εργάστηκε για 17 χρόνια στην συμβουλευτική εταιρεία McKinsey&Company. Στην τελευταία της θέση εκεί, ήταν υπεύθυνη για τον τομέα υψηλής τεχνολογίας στην Ευρώπη, τη Μέση Ανατολή και την Αφρική. Επιπλέον, η κα Claudia Nemat ήταν υπεύθυνη για έργα στους τομείς της σύγκλισης τεχνολογιών επικοινωνίας και πληροφορικής (ICT), της βιώσιμης πληροφορικής, καθώς και της ιατρικής τεχνολογίας για διεθνείς εταιρείες. Ως σύμβουλος, η κα Claudia Nemat ασχολήθηκε, επίσης, με θέματα ηγεσίας στο εταιρικό περιβάλλον, με τη κουλτούρα της αποδοτικότητας, καθώς και με ζητήματα που αφορούν στην επίδραση της διαφορετικότητας στην απόδοση μιας εταιρείας. Η κα Claudia Nemat σπούδασε Φυσική στο Πανεπιστήμιο της Κολωνίας, όπου επίσης δίδαξε στο τμήμα θεωρητικής φυσικής και μαθηματικών.

Βασίλειος Καφούρος, Μη εκτελεστικό μέλος

Ο κ. Βασίλειος Καφούρος κατέχει διδακτορικό δίπλωμα στις Οικονομικές Επιστήμες (με ειδικότητα στον Εθνικό Οικονομικό Προγραμματισμό) από το Πανεπιστήμιο της Βαρσοβίας, μεταπτυχιακό τίτλο σπουδών (με ειδικότητα στα Οικονομικά) και πτυχίο στα Οικονομικά από το Πανεπιστήμιο του Essex στην Αγγλία. Το 2015 διετέλεσε Ειδικός Συνεργάτης στο Γραφείο του Υπουργού Οικονομικών. Από το 2010 έως το 2014 ήταν ειδικός επιστημονικός συνεργάτης στο Τμήμα Στατιστικής του Οικονομικού Πανεπιστημίου Αθηνών ενώ από τον Ιανουάριο του 1997 είναι Ερευνητής στο Κέντρο Προγραμματισμού και Οικονομικών Ερευνών (ΚΕ.Π.Ε.). Κατά το διάστημα 2003-2009 υπήρξε Ειδικός Επιστήμονας στο τμήμα Οικονομικών του Πανεπιστημίου Αθηνών όπου δίδαξε και στο Διδακτορικό Πρόγραμμα. Ο κ. Καφούρος ήταν επίσης Επιστημονικός Συνεργάτης στο τμήμα Διοίκησης Μονάδων Υγείας και Πρόνοιας (2000-2001) και στο τμήμα Διοίκησης Επιχειρήσεων του Τ.Ε.Ι. Αθηνών (2000-2003). Την περίοδο 1990-1995 διετέλεσε Λέκτορας στη Σχολή Επιχειρήσεων και Δημόσιας Διοίκησης του Πανεπιστημίου Charles Sturt University - Mitchell της Αυστραλίας και στη Σχολή Διοίκησης Επιχειρήσεων του Πανεπιστημίου Australian Catholic University, στο Σύδνεϋ της Αυστραλίας.

Ηλίας Δρακόπουλος, Μη εκτελεστικό μέλος

Ο κ. Ηλίας Δρακόπουλος κατέχει την θέση του Senior Vice President B2B Europe από τον Δεκέμβριο του 2012 καθώς και του Senior Vice President Strategy Performance & Execution Management από τον Μάρτιο του 2016 στο Europe & Technology segment της Deutsche Telekom. Από τον Φεβρουάριο του 2011 έως και τον Δεκέμβριο του 2012, κατείχε την θέση του Γενικού Διευθυντή Τεχνολογίας & Λειτουργιών του ΟΤΕ. Παράλληλα, το 2012 είχε και την ευθύνη για θέματα B2B/ICT για την Ευρώπη για την Deutsche Telekom. Την περίοδο 2008-2011 διετέλεσε Γενικός Διευθυντής Εταιρικών & Επιχειρησιακών Πελατών του ΟΤΕ. Την περίοδο 2003-2008 διετέλεσε Γενικός Διευθυντής Τεχνολογίας, Στρατηγικής & Ανάπτυξης της OTENET και εν συνεχεία Διευθύνων Σύμβουλος της εταιρείας. Την περίοδο 1998-2003 εργάστηκε στην Lucent Technologies σε διάφορες διευθυντικές θέσεις υπεύθυνος για θέματα σχεδιασμού, στρατηγικής & επιχειρηματικής ανάπτυξης για την Ευρώπη με έδρα το Λονδίνο. Από το 1989 έως το 1998 εργάστηκε στην AT&T και Bell Laboratories στις ΗΠΑ σε διάφορες διευθυντικές θέσεις, ενώ παράλληλα ήταν και καθηγητής στο Πανεπιστήμιο Illinois Institute of Technology. Ο κ. Δρακόπουλος κατέχει πτυχίο Ηλεκτρολόγου Μηχανικού από το Αριστοτέλειο Πανεπιστήμιο Θεσσαλονίκης, και πτυχία M.Sc. & Ph.D. από το Πανεπιστήμιο Northwestern, Τμήμα Ηλεκτρολόγων Μηχανικών & Μηχανικών Υπολογιστών στο Evanston, Illinois στις ΗΠΑ. Έχει σπουδάσει θέματα Διοίκησης Επιχειρήσεων & Στρατηγικής στο INSEAD στη Γαλλία και στο Stanford Graduate School of Business στις ΗΠΑ.

Χαράλαμπος Μαζαράκης, Εκτελεστικό μέλος

Ο κ. Χαράλαμπος Μαζαράκης, διαθέτει επαγγελματική εμπειρία 20 και πλέον ετών κυρίως σε ανώτατες διοικητικές θέσεις στην Ελλάδα και στο εξωτερικό. Πριν την ένταξή του στον Όμιλο του ΟΤΕ, τον Ιούλιο του 2012, ως Γενικού Διευθυντή Χρηματοοικονομικών Θεμάτων Ομίλου ΟΤΕ, ο κ. Μαζαράκης διετέλεσε Γενικός Διευθυντής Οικονομικών του Ομίλου της Εθνικής Τράπεζας της Ελλάδος, ενώ από το 2008 έως το 2010 ήταν Οικονομικός Διευθυντής Ομίλου και Μέλος της Διοικούσας Επιτροπής στον Όμιλο TITAN.

Εργάστηκε σε επιτελικές θέσεις στον Όμιλο Vodafone: Οικονομικός Διευθυντής Ομίλου και μέλος Δ.Σ. στην Ελλάδα (1999-2006), Διευθύνων Σύμβουλος στην Ουγγαρία (2006-2007), Γενικός Διευθυντής Λειτουργιών και Αντιπρόεδρος του Δ.Σ. (2007-2008). Έχει διατελέσει Οικονομικός Διευθυντής και Μέλος Δ.Σ. στην Georgia Pacific-Delica στην Ελλάδα (1997-1999), ενώ νωρίτερα εργάστηκε στην Procter & Gamble, αρχικά ως Διευθυντής Οικονομικής Ανάλυσης στην Ελλάδα και μετέπειτα ως Διευθυντής Οικονομικής Ανάλυσης Ομίλου στο Ευρωπαϊκό Κέντρο στις Βρυξέλλες. Ο κ. Μαζαράκης είναι κάτοχος πτυχίου Διοίκησης Επιχειρήσεων από το Πανεπιστήμιο Πειραιά (με άριστα) και MBA από το Ohio State University, The Fischer School of Business (υποτροφία Wielder Scholar), όπου και διετέλεσε Βοηθός Διδασκαλίας στη Χρηματοοικονομική. Έχει

συμπεριληφθεί ανάμεσα στους 30 πιο διακεκριμένους Οικονομικούς Διευθυντές της Ευρώπης κάτω των 40 ετών (2002, περιοδικό CFO Europe).

Αθανάσιος Μισοδανίτης, Μη εκτελεστικό μέλος

Ο κ. Αθανάσιος Μισοδανίτης είναι υποψήφιος Διδάκτορας Οικονομικών στη Σχολή Εφαρμοσμένων Μαθηματικών και Φυσικής του Εθνικού Μετσόβιου Πολυτεχνείου, κάτοχος μεταπτυχιακού τίτλου σπουδών (Business Innovation with Entrepreneurship & Innovation Management) από το Birkbeck College του Πανεπιστημίου του Λονδίνου και διπλωματούχος Οικονομολόγος από το Αριστοτέλειο Πανεπιστήμιο Θεσσαλονίκης. Διαθέτει ισχυρό υπόβαθρο στα Οικονομικά, Χρηματοοικονομικά και τα Δημόσια Οικονομικά καθώς και εμπειρία σε συνεργασίες με διεπιστημονικές ομάδες και εμπειρογνώμονες για τη χάραξη πολιτικής. Ο κ. Μισοδανίτης συμμετείχε στις διαπραγματεύσεις για τη σύναψη του 3ου Ελληνικού Προγράμματος Δημοσιονομικής Προσαρμογής με τους Ευρωπαϊκούς Θεσμούς και το Διεθνές Νομισματικό Ταμείο (2015), ενώ μεταξύ άλλων συμμετέχει στην ομάδα που σε συνεργασία με την Ευρωπαϊκή Τράπεζα Επενδύσεων (EIB) και το Ευρωπαϊκό Ταμείο Επενδύσεων (EIF) επεξεργάζεται και σχεδιάζει τα χρηματοδοτικά εργαλεία της περιόδου 2014 - 2020. Είναι μέλος του Ανωτάτου Συμβουλίου (High Council) του EquiFund. Έχει εργαστεί ως σύμβουλος και αναλυτής στον ιδιωτικό τομέα σε νεοφυείς επιχειρήσεις (start-ups) στην Ελλάδα και στη Μεγάλη Βρετανία. Διετέλεσε ειδικός σύμβουλος στο γραφείο του Αντιπροέδρου της Κυβέρνησης, ενώ την περίοδο 2013-2015 διετέλεσε οικονομικός αναλυτής και οικονομικός ερευνητής στο γραφείο του Αντιπροέδρου του Ελληνικού Κοινοβουλίου. Ο κ. Μισοδανίτης είναι μέλος του Οικονομικού Επιμελητηρίου της Ελλάδας.

Παναγιώτης Σκευοφύλαξ, Μη εκτελεστικό μέλος

Ο κ. Παναγιώτης Σκευοφύλαξ είναι ειδικός σύμβουλος στο Γραφείο του Αντιπροέδρου της Κυβέρνησης, ενώ από τον Ιούνιο του 2014 έως τον Ιανουάριο του 2015 ήταν επιστημονικός συνεργάτης του 4ου Αντιπροέδρου της Βουλής των Ελλήνων. Κατέχει μεταπτυχιακό τίτλο στα Μέσα Μαζικής Ενημέρωσης και την Επικοινωνία (ειδίκευση στην Πολιτική Οικονομία των ΜΜΕ & της Επικοινωνίας) από το City University του Λονδίνου καθώς και μεταπτυχιακούς τίτλους στην Πολιτική Επιστήμη & Κοινωνιολογία (ειδίκευση στην Πολιτική Ανάλυση) και στις Ευρωπαϊκές & Διεθνείς Σπουδές (ειδίκευση στα Ευρωπαϊκά Θέματα) από το Εθνικό και Καποδιστριακό Πανεπιστήμιο Αθηνών. Ο κ. Σκευοφύλαξ έχει εργαστεί στο χώρο των Μ.Μ.Ε. και ως σύμβουλος Στρατηγικής & Επικοινωνίας.

Παναγιώτης Ταμπούρλος, Ανεξάρτητο - Μη εκτελεστικό μέλος

Ο κ. Παναγιώτης Ταμπούρλος είναι απόφοιτος του Οικονομικού Πανεπιστημίου Πειραιώς και κάτοχος Master of Business Administration (MBA) από το Πανεπιστήμιο McGill στο Μόντρεαλ του Καναδά. Έχει εργαστεί από το 1980 σε διάφορες πολυεθνικές επιχειρήσεις, όπως Milchem International, Hilti S.A. American Express, I.C.I. στη θέση του Οικονομικού Διευθυντή. Από το 1990 έως το 2003 εργάστηκε στην Εταιρεία Pfizer/Warner Lambert, απ' όπου αποχώρησε κατέχοντας τη θέση του Οικονομικού Διευθυντή για Ευρώπη, Μέση Ανατολή και Αφρική. Από τον Ιούνιο του 2003 έως και τον Απρίλιο του 2004 κατείχε τη θέση του Γενικού Διευθυντή Χρηματοοικονομικών Θεμάτων ΟΤΕ. Στη συνέχεια μετακινήθηκε στον Όμιλο Frigoglass ως Οικονομικός Διευθυντής Ομίλου, θέση την οποία κατείχε ως και τον Οκτώβριο 2013. Για το διάστημα Νοέμβριος 2013-Μάιος 2014, οπότε και αποχώρησε, ανέλαβε τα καθήκοντα του Διευθυντή Στρατηγικής και Εταιρικής Ανάπτυξης. Ο κ. Ταμπούρλος είναι Πρόεδρος της Επιτροπής Ελέγχου ΟΤΕ και χρηματοοικονομικός εμπειρογνώμων αυτής. Επίσης είναι Πρόεδρος της Επιτροπής Αμοιβών & Ανθρώπινου Δυναμικού ΟΤΕ, καθώς και μέλος του Διοικητικού Συμβουλίου της COSMOTE.

Ανδρέας Ψαθάς, Μη εκτελεστικό μέλος

Ο κ. Ανδρέας Ψαθάς είναι υποψήφιος Διδάκτορας στη Σχολή Αρχιτεκτόνων του ΕΜΠ, Διπλωματούχος Αγρονόμος Τοπογράφος Μηχανικός του Εθνικού Μετσόβιου Πολυτεχνείου και μέλος του μητρώου πιστοποιημένων εκτιμητών του Υπουργείου Οικονομικών. Από το 2004 έως σήμερα έχει συμμετάσχει σε διάφορες επιστημονικές ενώσεις και επιτροπές, και είναι μέλος της κεντρικής αντιπροσωπείας του ΤΕΕ (2013) και της μόνιμης επιστημονικής επιτροπής πραγματογνωμόνων και εκτιμητών του ΤΕΕ (2015). Εργάστηκε στην Trans Adriatic Pipeline (2014-2015), ως μάνατζερ απόκτησης γης και αποζημιώσεων, για την EON Technologies. Από τον Αύγουστο του 2007 έως τον Αύγουστο του 2013 διετέλεσε μέλος του Σώματος Ορκωτών Εκτιμητών και συμμετείχε ως ειδικός πραγματογνωμών, στα μεγάλα έργα παραχώρησης οδικών αξόνων, σε άλλα συγχρηματοδοτούμενα έργα, καθώς και στην αποτίμηση της περιουσίας χαρτοφυλακίων Ανώνυμων Εταιρειών Επενδύσεων σε Ακίνητη Περιουσία (ΑΕΕΑΠ). Έχει επίσης εργαστεί ως ελεύθερος επαγγελματίας και ως συνεργάτης σε διάφορα τεχνικά γραφεία συμμετέχοντας σε πλήθος μελετών.

Srinivasan (Srin) Gopalan, Μη εκτελεστικό μέλος

Από τον Ιανουάριο του 2017, ο κ. Srin Gopalan είναι μέλος του Διοικητικού Συμβουλίου της Deutsche Telekom AG, υπεύθυνος για την Ευρώπη. Πριν ενταχθεί στην Deutsche Telekom, κατείχε τη θέση του Consumer Director της Bharti Airtel Ltd, έχοντας υπ' ευθύνη του 23 περιοχές της Ινδίας, για υπηρεσίες κινητής τηλεφωνίας, ευρυζωνικότητας και δορυφορικής τηλεόρασης. Κατά τη θητεία του, μέσω καινοτόμων προσφορών, επέδωσε στην Airtel ξεχωριστά χαρακτηριστικά, που τη βοήθησαν να διαφοροποιηθεί στην ιδιαίτερα ανταγωνιστική αγορά της Ινδίας. Πριν τη Bharti Airtel, ο κ. Gopalan εργάστηκε για πάνω από δέκα χρόνια στο Ηνωμένο Βασίλειο, αρχικά σε μια σειρά από θέσεις για τον αμερικανικό πάροχο χρηματοοικονομικών υπηρεσιών Capital One, από όπου αποχώρησε το 2009, ως Managing Director της εταιρείας για το Ηνωμένο Βασίλειο. Στη συνέχεια εργάστηκε ως Chief Marketing Officer στην T-Mobile UK, όπου ήταν υπεύθυνος για το μάρκετινγκ και τις πωλήσεις. Ήταν μέλος της διοικητικής ομάδας που ενοποίησε την T-Mobile UK και την Orange στην Everything-Everywhere. Εν συνεχεία, εργάστηκε για τρία χρόνια ως Director Consumer Business Unit στη Vodafone UK. Ο κ. Srin Gopalan σπούδασε Διοίκηση Επιχειρήσεων στο St. Stephen's College στο Νέο Δελχί και απέκτησε τίτλο MBA από το κορυφαίο πανεπιστήμιο Διοίκησης Επιχειρήσεων της Ινδίας, IIM Ahmedabad.

Επίσης, κατωτέρω παρατίθενται βιογραφικά σημειώματα του κ. Κωνσταντίνου Παραδείσης, Γραμματέα του Διοικητικού Συμβουλίου της Εταιρείας κατά το έτος 2016 και του κ. Κωνσταντίνου Βογιατζή ο οποίος ορίστηκε Γραμματέας του Διοικητικού Συμβουλίου της Εταιρείας από 1/1/2017.

Κωνσταντίνος Παραδείσης – Γραμματέας του Διοικητικού Συμβουλίου της Εταιρείας μέχρι 31/12/2016

Ο κ. Κωνσταντίνος Παραδείσης γεννήθηκε το 1959 και κατέχει πτυχίο Διοίκησης Επιχειρήσεων από το Οικονομικό Πανεπιστήμιο Αθηνών (πρώην Ανωτάτη Σχολή Οικονομικών και Εμπορικών Επιστημών). Από το 1977 μέχρι το 1989 εργάστηκε σε διάφορες εκτελεστικές και επιτελικές διευθύνσεις της ΟΤΕ Α.Ε.. Έκτοτε εργάστηκε στη Γραμματεία του Διοικητικού Συμβουλίου και από το 2000 ανέλαβε Γραμματέας του Διοικητικού Συμβουλίου και των Επιτροπών αυτού (Επιτροπή Ελέγχου και Επιτροπή Αμοιβών & Ανθρώπινου Δυναμικού). Διετέλεσε μέλος – Προεδρεύων του Πρωτοβάθμιου Πειθαρχικού Συμβουλίου της Εταιρείας και με την ιδιότητα του Γραμματέα της Επιτροπής Ελέγχου παρίστατο στις συνεδριάσεις της Επιτροπής Κανονιστικής Συμμόρφωσης, Εταιρικών Κινδύνων & Εταιρικής Διακυβέρνησης μέχρι 31/12/2016 οπότε και αποχώρησε από τον Όμιλο ΟΤΕ.

Κωνσταντίνος Βογιατζής- Γραμματέας του Διοικητικού Συμβουλίου της Εταιρείας από 1/1/2017

Ο κ. Κωνσταντίνος Βογιατζής γεννήθηκε στην Αθήνα το 1969 και εργάζεται στον Όμιλο ΟΤΕ από τον Ιούνιο του 1998. Από τον Φεβρουάριο του 1999 ασκεί τα καθήκοντα του Γραμματέα του Διοικητικού Συμβουλίου της COSMOTE και άλλων θυγατρικών του Ομίλου. Παράλληλα με τα καθήκοντα του Γραμματέα του Διοικητικού Συμβουλίου της COSMOTE και άλλων θυγατρικών, από τον Ιούνιο του 1998 έως τον Ιούνιο του 2010 ήταν υπεύθυνος της COSMOTE για τις συμβάσεις Περιαγωγής (χονδρική και λιανική). Από το 1991 έως το 1996 εργάστηκε ως ανεξάρτητος συνεργάτης σε διάφορες μεγάλες Ναυτιλιακές Εταιρείες στη Νέα Υόρκη. Από 1/1/2017 ανέλαβε καθήκοντα Γραμματέα των Διοικητικών Συμβουλίων του Ομίλου ΟΤΕ. Ο κ. Βογιατζής κατέχει πτυχίο Πολιτικών Επιστημών και Ιστορίας και Μεταπτυχιακό Τίτλο Σπουδών Δημόσιας Διοίκησης και Κυβερνητικής από το Πανεπιστήμιο St. John's της Νέας Υόρκης.

Τα μέλη του Διοικητικού Συμβουλίου έχουν γνωστοποιήσει στην Εταιρεία τις εξής λοιπές επαγγελματικές δεσμεύσεις τους (συμπεριλαμβανομένων σημαντικών μη εκτελεστικών δεσμεύσεων σε εταιρείες και μη κερδοσκοπικά ιδρύματα):

ΜΕΛΗ Δ.Σ.	ΕΠΩΝΥΜΙΑ	ΕΠΑΓΓΕΛΜΑΤΙΚΗ ΔΕΣΜΕΥΣΗ
Μιχαήλ Τσαμάζ	COSMOTE-MOBILE TELECOMMUNICATIONS S.A.	Πρόεδρος Δ.Σ. & Διευθύνων Σύμβουλος
	Telekom Romania Communications S.A	Πρόεδρος Δ.Σ.
	COSMOTE TV ΤΗΛΕΟΠΤΙΚΕΣ ΠΑΡΑΓΩΓΕΣ ΚΑΙ ΥΠΗΡΕΣΙΕΣ Α.Ε. (πρώην ΟΤΕ ΥΠΗΡΕΣΙΕΣ ΕΠΕΝΔΥΣΕΩΝ Α.Ε.)	Πρόεδρος Δ.Σ. & Διευθύνων Σύμβουλος
	ΟΤΕ INTERNATIONAL INVESTMENTS LTD	Πρόεδρος Δ.Σ.
	Ελληνογερμανικό Εμπορικό & Βιομηχανικό Επιμελητήριο	Μέλος Δ.Σ. (μέχρι τον Οκτώβριο 2016)
	Ελληνοαμερικανικό Εμπορικό Επιμελητήριο	Μέλος Δ.Σ.
Κωνσταντίνος Χριστόπουλος	Καμία	
Χαράλαμπος Μαζαράκης	COSMOTE-MOBILE TELECOMMUNICATIONS S.A.	Μέλος Δ.Σ.
	Telekom Romania Communications S.A.	Μέλος Δ.Σ.
	Telekom Romania Mobile Communications S.A.	Πρόεδρος Δ.Σ.
	ΟΤΕ ΑΚΙΝΗΤΑ	Πρόεδρος Δ.Σ.
	ΟΤΕ PLC	Μέλος Δ.Σ.
	ΓΕΡΜΑΝΟΣ ΑΒΕΕ	Μέλος Δ.Σ.
	GERMANOS TELECOM ROMANIA (GTR)	Πρόεδρος Δ.Σ.
	TELEMOBIL S.A. (ZAPP)	Πρόεδρος Δ.Σ.
	TELEKOM ALBANIA S.h.A.	Πρόεδρος Δ.Σ.
	E-VALUE INTERNATIONAL S.A.	Πρόεδρος Δ.Σ.
Ίδρυμα Οικονομικών & Βιομηχανικών Ερευνών	Μέλος Δ.Σ.	

ΜΕΛΗ Δ.Σ.	ΕΠΩΝΥΜΙΑ	ΕΠΑΓΓΕΛΜΑΤΙΚΗ ΔΕΣΜΕΥΣΗ
Klaus Müller	Deutsche Telekom AG	Αντιπρόεδρος στον τομέα Υλοποίησης Στρατηγικής και Διαχείρισης της Απόδοσης για την περιοχή της Ευρώπης*
	COSMOTE-MOBILE TELECOMMUNICATIONS S.A.	Μέλος Δ.Σ.*
	Telekom Romania Communications S.A.	Μέλος Δ.Σ.*
	Pan-Net S.R.O (DT Pan-Net Bratislava)	Διευθύνων Σύμβουλος*
Claudia Nemat	Deutsche Telekom AG	Μέλος Δ.Σ.- Europe & Technology (μέχρι το τέλος 2016), Technology & Innovation (από τον Ιανουάριο 2017)
	Lanxess AG	Μέλος του Εποπτικού Συμβουλίου (μέχρι το 2016)
	Airbus Group	Μέλος Δ.Σ.
	Airbus Defence and Space GmbH	Μέλος του Εποπτικού Συμβουλίου
Raphael Kübler	Deutsche Telekom AG	Αντιπρόεδρος σε θέματα Ελέγχου Ομίλου
	T-Mobile US	Μέλος Δ.Σ.
	DT Holding BV	Μέλος Δ.Σ.
	Deutsche Telekom Capital Partners Management GmbH	Μέλος του Γνωμοδοτικού Συμβουλίου ("Beirat")
Ηλίας Δρακόπουλος	COSMOTE-MOBILE TELECOMMUNICATIONS S.A.	Μέλος Δ.Σ.
	T-Mobile Czech Republic	Πρόεδρος Δ.Σ.
	Hrvatski Telekom	Πρόεδρος του Εποπτικού Συμβουλίου
Παναγιώτης Ταμπούρος	COSMOTE-MOBILE TELECOMMUNICATIONS S.A.	Μέλος Δ.Σ.
	Επιτροπή Ελέγχου ΑΙΑ (Διεθνής Αερολιμένας Αθηνών)	Ανεξάρτητο μέλος
Παναγιώτης Σκευοφύλαξ	Γραφείο Αντιπροέδρου της Κυβέρνησης	Ειδικός Σύμβουλος
Βασίλειος Καφούρος	ΚΕΝΤΡΟ ΠΡΟΓΡΑΜΜΑΤΙΣΜΟΥ ΚΑΙ ΟΙΚΟΝΟΜΙΚΩΝ ΕΡΕΥΝΩΝ (ΚΕ.ΠΕ)	Σύμβαση Αορίστου Χρόνου
Αθανάσιος Μισδανίτης	Καμία	
Ανδρέας Ψαθάς	Ανδρέας Ψαθάς	Ατομική επιχείρηση παροχής υπηρεσιών μηχανικού
Srinivasan Gopalan	Deutsche Telekom AG	Μέλος ΔΣ της Deutsche Telekom AG, υπεύθυνος για την Ευρώπη.

Σημειώνεται ότι κανένα από τα μέλη του Διοικητικού Συμβουλίου της Εταιρείας δεν συμμετέχει σε Διοικητικά Συμβούλια περισσότερων των πέντε (5) εισηγμένων εταιρειών.

1.4. Σύμφωνα με το Καταστατικό³ της Εταιρείας:

Το Διοικητικό Συμβούλιο στο πλαίσιο των αρμοδιοτήτων του:

- Συγκαλεί τακτικές ή έκτακτες Γενικές Συνελεύσεις των μετόχων και εισηγείται τα θέματά τους.

³ https://www.cosmote.gr/fixed/documents/10280/34896/AoI_12_6_2015_gr.pdf/ff3d6330-1e78-4d28-849a-69aa621cf773

- Καταρτίζει και εγκρίνει τις ετήσιες οικονομικές καταστάσεις της Εταιρείας και τις υποβάλλει στην Γενική Συνέλευση των μετόχων.
- Εγκρίνει τη στρατηγική της Εταιρείας και αποφασίζει σχετικά με την ίδρυση θυγατρικών εταιρειών, τη συμμετοχή της Εταιρείας σε άλλες εταιρείες, εντός ή και εκτός Ελλάδος καθώς και για δημιουργία υποκαταστημάτων ή γραφείων εντός και εκτός Ελλάδος.
- Ενημερώνεται συστηματικά για την πορεία της Εταιρείας και την υλοποίηση του προγράμματός της, με σκοπό την προάσπιση του γενικού εταιρικού συμφέροντος.
- Αποφασίζει σχετικά με την αύξηση του μετοχικού κεφαλαίου με έκδοση νέων μετοχών και για την έκδοση ομολογιακού δανείου με ομολογίες, μετατρέψιμες σε μετοχές, αφού προηγηθεί η απαραίτητη εξουσιοδότηση από τη Γενική Συνέλευση των μετόχων.
- Αποφασίζει την έκδοση κοινού ομολογιακού δανείου ή ομολογιακού δανείου με ανταλλάξιμες μετοχές.

Επίσης, έχει τη δυνατότητα να αναθέτει τις εξουσίες του σε μέλη του, σε στελέχη της Εταιρείας, σε τρίτους ή σε Επιτροπές, καθορίζοντας συγχρόνως την έκταση της ανάθεσης αυτής με απόφασή του, όπως ενδεικτικά επί θεμάτων:

- οικονομικής φύσεως,
- συνδρομητών εν γένει, όπως παραπόνων – αιτημάτων και καταγγελιών συμβάσεων συνδρομητών,
- σχετικών με την εργατική νομοθεσία, την υγιεινή και την ασφάλεια των απασχολουμένων στην Εταιρεία με οποιαδήποτε σχέση εργασίας, έργου ή παροχής ανεξαρτήτων υπηρεσιών,
- πνευματικής ιδιοκτησίας, σε περίπτωση που προσβάλλονται δικαιώματα πνευματικής ιδιοκτησίας μέσω της δημιουργίας αρχείων, αποθήκευσης, επεξεργασίας, μετάδοσης ή διάθεσης πνευματικών έργων χωρίς άδεια των δημιουργών μέσω πληροφορικών συστημάτων ή του πληροφορικού εξοπλισμού που διαθέτει ή χρησιμοποιεί η Εταιρεία,
- σχετικών με την τήρηση της νομοθεσίας περί προσωπικών δεδομένων και περί απορρήτου των επικοινωνιών,
- σχετικών με την τήρηση των αγορανομικών διατάξεων που αφορούν προϊόντα ή/και υπηρεσίες της Εταιρείας,
- που αφορούν προϊόντα ή/και υπηρεσίες της Εταιρείας ή/και τρίτων που παρέχονται μέσω των δικτύων της Εταιρείας,
- σχετικών με την τήρηση των εκάστοτε πυροσβεστικών ή αστυνομικών ή εν γένει διοικητικών διατάξεων για τη λειτουργία των καταστημάτων της και εν γένει των εγκαταστάσεών της, τεχνικών ή μη.

Τέλος, πέραν του νόμου, προβλέπονται και στο Καταστατικό ειδικά θέματα για τα οποία υπάρχει περιορισμός ως προς την εκχώρηση των αρμοδιοτήτων, οι δε αποφάσεις επί των ζητημάτων αυτών θα πρέπει απαραίτητα να λαμβάνονται από το Διοικητικό Συμβούλιο και με την προβλεπόμενη, στα άρθρα του Καταστατικού, απαρτία και πλειοψηφία.

Ο Πρόεδρος του Διοικητικού Συμβουλίου καθορίζει τα θέματα της ημερήσιας διάταξης, προεδρεύει των συνεδριάσεών του και διευθύνει τις εργασίες του. Συντονίζει και κατευθύνει την εν γένει λειτουργία του Διοικητικού Συμβουλίου. Κατά τα λοιπά έχει τα ίδια δικαιώματα και υποχρεώσεις όπως κάθε άλλο μέλος του Διοικητικού Συμβουλίου, καθώς και όσα άλλα ρητά προβλέπονται από το Νόμο, το Καταστατικό και τον Κανονισμό Λειτουργίας του Διοικητικού Συμβουλίου.

Το Διοικητικό Συμβούλιο συνεδριάζει όποτε αυτό κριθεί αναγκαίο ή κατόπιν αιτήσεως προς τον Πρόεδρό του από δύο (2) τουλάχιστον μέλη του. Με την επιφύλαξη σχετικών άρθρων του Καταστατικού, όπου προβλέπονται ειδικές απαρτίες και πλειοψηφίες για ειδικά θέματα, το Διοικητικό Συμβούλιο βρίσκεται σε απαρτία και συνεδριάζει νόμιμα όταν παρίστανται τα μισά πλέον ενός του συνόλου των μελών του, όμως ο αριθμός των παρόντων μελών δεν μπορεί να είναι μικρότερος των τριών (3). Οι αποφάσεις του λαμβάνονται με απλή πλειοψηφία, εκτός αν ορίζεται διαφορετικά από τον Κ.Ν. 2190/1920 όπως ισχύει, ή από το Καταστατικό της Εταιρείας.

1.5. Ο Κανονισμός Λειτουργίας του Διοικητικού Συμβουλίου, ο οποίος έχει εγκριθεί με απόφαση του Διοικητικού Συμβουλίου, ρυθμίζει τις λεπτομέρειες για τον τρόπο που προσκαλούνται, συνεδριάζουν και λαμβάνουν αποφάσεις τα μέλη του Διοικητικού Συμβουλίου. Επίσης αναφέρεται στις αρμοδιότητες του Προέδρου του Διοικητικού Συμβουλίου και του Αντιπροέδρου.

Συνοπτικά με βάση τον Κανονισμό αυτό, ο Πρόεδρος εκλέγεται από τα μέλη του Διοικητικού Συμβουλίου και μπορεί να έχει ταυτόχρονα και την ιδιότητα του Διευθύνοντος Συμβούλου. Σήμερα, καθήκοντα Προέδρου και Διευθύνοντος Συμβούλου έχουν ανατεθεί στον κ. Μιχαήλ Τσαμάζ, εκτελεστικό μέλος του Διοικητικού Συμβουλίου. Ο Αντιπρόεδρος κ. Κωνσταντίνος Χριστόπουλος ανήκει στα Ανεξάρτητα-μη εκτελεστικά μέλη του Διοικητικού Συμβουλίου με απόφαση της 63^{ης} Τακτικής Γενικής Συνέλευσης των Μετόχων της.

1.6. Κατά τη διάρκεια του έτους 2016 πραγματοποιήθηκαν 29 συνεδριάσεις του Διοικητικού Συμβουλίου. Κατά κανόνα, πραγματοποιείται τουλάχιστον μια συνεδρίαση κάθε μήνα.

Οι παρουσίες κάθε μέλους του Διοικητικού Συμβουλίου στις συνεδριάσεις του Διοικητικού Συμβουλίου κατά τη χρήση 2016 εμφανίζονται στον παρακάτω πίνακα:

ΟΝΟΜΑΤΕΠΩΝΥΜΟ	ΑΡΙΘΜΟΣ ΣΥΝΕΔΡΙΑΣΕΩΝ ΠΟΥ ΠΡΑΓΜΑΤΟΠΟΙΗΘΗΚΑΝ ΚΑΤΑ ΤΗ ΔΙΑΡΚΕΙΑ ΤΗΣ ΘΗΤΕΙΑΣ ΤΟΥ	ΑΡΙΘΜΟΣ ΣΥΝΕΔΡΙΑΣΕΩΝ ΠΟΥ ΣΥΜΜΕΤΕΙΧΕ	ΑΡΙΘΜΟΣ ΣΥΝΕΔΡΙΑΣΕΩΝ ΠΟΥ ΕΚΠΡΟΣΩΠΗΘΗΚΕ
Μιχαήλ Τσαμάζ	29	29	-
Κωνσταντίνος Χριστόπουλος	29	29	-
Raphael Kübler	29	25	4
Claudia Nemat	29	20	9
Ηλίας Δρακόπουλος	25	23	2
Βασίλειος Καφούρος	29	28	1
Χαράλαμπος Μαζαράκης	29	29	-
Αθανάσιος Μισδανίτης	29	25	4
Παναγιώτης Σκευοφύλαξ	29	28	1
Παναγιώτης Ταμπούρος	29	29	-
Ανδρέας Ψαθάς	27	25	1
Klaus Müller	3	2	1

1.7. Σύμφωνα με την ακολουθούμενη επιχειρησιακή πρακτική πέραν της αρχικής ενημέρωσης που πραγματοποιείται στα νέα μέλη αμέσως μετά την εκλογή τους, πραγματοποιείται ενημέρωση των μελών για θέματα που αφορούν στην Εταιρεία, κατά τη διάρκεια των συνεδριάσεων του Διοικητικού Συμβουλίου ή στο περιθώριο της συζήτησης των θεμάτων της Ημερήσιας Διάταξης, καθώς και κάθε φορά που υπάρχει ανάγκη σχετικής ενημέρωσής τους μέσω επικοινωνίας του Προέδρου με τα μέλη (με αποστολή σχετικών ενημερωτικών σημειωμάτων).

Επίσης, τα μέλη ενημερώνονται από τον Επικεφαλής της μονάδας Κανονιστικής Συμμόρφωσης, Διαχείρισης Εταιρικών Κινδύνων και Ασφάλισης Ομίλου ΟΤΕ:

α. με την Έκθεση Κανονιστικής Συμμόρφωσης Ομίλου ΟΤΕ για πληροφορίες σχετικά με το σχεδιασμό και την αποτελεσματικότητα της λειτουργίας του Συστήματος Κανονιστικής Συμμόρφωσης και τις δραστηριότητες στο πλαίσιο αυτού συμπεριλαμβανομένων και τυχόν αδυναμιών όπως επίσης και για σημαντικές υποθέσεις (περιστατικά/καταγγελίες) Κανονιστικής Συμμόρφωσης που περιήλθαν σε γνώση της Εταιρείας,

β. με την Έκθεση Εταιρικών Κινδύνων του Ομίλου ΟΤΕ για πληροφορίες σχετικά με τη γενική εικόνα των εταιρικών κινδύνων που έχουν αναγνωριστεί ως σημαντικοί (αποτίμηση, γενική αξιολόγηση κινδύνων, ανάγκη λήψης μέτρων, χαρακτηρισμό των τάσεων του κινδύνου, λειτουργία έγκαιρης προειδοποίησης), τη λειτουργία του Συστήματος Διαχείρισης Εταιρικών Κινδύνων (Risk Management System) καθώς και τις δραστηριότητες στο πλαίσιο αυτού.

Επίσης τα μέλη του Διοικητικού Συμβουλίου ενημερώνονται από τον Επικεφαλής της μονάδας Εσωτερικού Ελέγχου για τα θέματα αρμοδιότητάς του (βλέπε κατωτέρω Κεφ. ΣΤ Συστήματα Εσωτερικού Ελέγχου και Διαχείρισης Κινδύνων της Εταιρείας σε σχέση με τη διαδικασία σύνταξης των οικονομικών καταστάσεων).

1.8. Αποζημιώσεις μελών Διοικητικού Συμβουλίου για τη χρήση 2016

Για τη χρήση 2016 η 64^η Τακτική Γενική Συνέλευση των μετόχων ΟΤΕ της 23^{ης} Ιουνίου 2016, όρισε την αποζημίωση των μελών του Διοικητικού Συμβουλίου για τη συμμετοχή τους στις συνεδριάσεις του όπως ορίστηκε από την Τακτική Γενική Συνέλευση των μετόχων της 12^{ης} Ιουνίου 2015, ήτοι στο ποσόν των Ευρώ 2.000 "καθαρά" ανά μήνα, ανεξαρτήτως αριθμού συνεδριάσεων.

Επίσης, με απόφαση της ίδιας Γενικής Συνέλευσης των μετόχων της Εταιρείας, η Εταιρεία καλύπτει:

A. τα έξοδα μετακίνησης / διαμονής μελών του Διοικητικού Συμβουλίου από και προς τη χώρα μόνιμης κατοικίας τους για συμμετοχή στις συνεδριάσεις του και στις συνεδριάσεις των Επιτροπών του, υπό την προϋπόθεση ότι τα έξοδα αυτά δεν καλύπτονται από τους εργοδότες τους ως ακολούθως:

σε περίπτωση αεροπορικής μετακίνησης, διακεκριμένη θέση για τις πτήσεις διαρκείας άνω των τεσσάρων ωρών και οικονομική θέση για τις πτήσεις κάτω των τεσσάρων ωρών.

τα έξοδα διαμονής τους στον τόπο πραγματοποίησης των συνεδριάσεων και μέχρι δύο διανυκτερεύσεις ανά μετακίνηση.

B. τα έξοδα μετακίνησης / διαμονής μελών του Διοικητικού Συμβουλίου για τη συμμετοχή τους στις συνεδριάσεις του και στις συνεδριάσεις των Επιτροπών του, από και προς τον τόπο μόνιμης κατοικίας τους, εφόσον αυτός βρίσκεται μεν στο εσωτερικό

αλλά εκτός του νομού της έδρας της Εταιρείας και σε απόσταση πλέον των εκατόν πενήντα (150) χιλιομέτρων και εφόσον αυτά τα έξοδα δεν καλύπτονται από τους εργοδότες τους, ως ακολούθως:

σε περίπτωση αεροπορικής μετακίνησης οικονομική θέση.

τα έξοδα διαμονής των ανωτέρω στον τόπο πραγματοποίησης των συνεδριάσεων, για μια διανυκτέρευση ανά μετακίνηση.

Τα μέλη του Διοικητικού Συμβουλίου, σε περίπτωση που ανήκουν στο προσωπικό της Εταιρείας, κατά τη διάρκεια της θητείας τους σ' αυτό, λαμβάνουν τις αποδοχές της υπηρεσιακής τους θέσης και δεν δικαιούνται της αποζημίωσης την οποία λαμβάνουν τα άλλα μέλη του Διοικητικού Συμβουλίου για τη συμμετοχή τους στις συνεδριάσεις του Διοικητικού Συμβουλίου.

Σχετικά με τις αμοιβές των εκτελεστικών μελών του Διοικητικού Συμβουλίου για τη χρήση 2016, βλ. παρακάτω στην παρ. 1.9.

1.9. Έκθεση Αμοιβών εκτελεστικών μελών Διοικητικού Συμβουλίου για τη χρήση 2016.

I. ΓΕΝΙΚΕΣ ΠΛΗΡΟΦΟΡΙΕΣ

Για τα εκτελεστικά μέλη του Διοικητικού Συμβουλίου (Διευθύνων Σύμβουλος & Chief Officer Χρηματοοικονομικών Θεμάτων Ομίλου ΟΤΕ) εφαρμόζονται:

- οι πολιτικές αμοιβών και παροχών της Εταιρείας για αντίστοιχου επιπέδου θέσεις με αυτές που κατέχουν τα εν λόγω μέλη του Διοικητικού Συμβουλίου, και
- οι όροι των ατομικών τους συμβάσεων (οι οποίοι έχουν εγκριθεί από τη Γενική Συνέλευση των μετόχων της Εταιρείας). Σημειώνεται ότι όσον αφορά στη σύμβαση ανεξάρτητων υπηρεσιών του Διευθύνοντος Συμβούλου, αυτή λήγει την ημερομηνία της Τακτικής Γενικής Συνέλευσης των μετόχων της Εταιρείας που θα πραγματοποιηθεί το έτος 2018, όσον αφορά δε στη σύμβαση εργασίας του Chief Officer Χρηματοοικονομικών Θεμάτων Ομίλου ΟΤΕ, αυτή είναι αορίστου χρόνου.

Πολιτικές αμοιβών και παροχών

Η δομή των αμοιβών για τα εκτελεστικά μέλη του Διοικητικού Συμβουλίου ΟΤΕ περιλαμβάνει σταθερό και μεταβλητό μέρος, ως εξής:

- Ετήσιος Βασικός Μισθός,
- Ετήσια Επιβράβευση συνδεδεμένη με την ατομική και την εταιρική απόδοση στο πλαίσιο του έτους, και
- Οικειοθελείς Παροχές (με τη μορφή πρόσθετων παροχών ή μακροπρόθεσμων μεταβλητών αμοιβών), σύμφωνα πάντα με το επίπεδο της θέσης τους στην οργάνωση της Εταιρείας και τις αντίστοιχες εταιρικές πολιτικές και σύμφωνα με τους όρους των ατομικών τους συμβάσεων.

Ειδικότερα:

Ο Ετήσιος Βασικός Μισθός είναι το σταθερό μέρος των αμοιβών των εκτελεστικών μελών του Διοικητικού Συμβουλίου, ο οποίος καθορίζεται στις ατομικές τους συμβάσεις κατόπιν εγκρίσεως της Γενικής Συνέλευσης μετόχων της Εταιρείας, λαμβάνοντας υπόψη το επίπεδο της θέσης τους στην οργάνωση και τα στοιχεία της αγοράς για συγκρίσιμες θέσεις αντίστοιχου επιπέδου.

Το μεταβλητό μέρος των ετήσιων αμοιβών των εκτελεστικών μελών του Διοικητικού Συμβουλίου είναι η Ετήσια Επιβράβευση (ετήσιο μόνους απόδοσης ή ετήσιο βραχυχρόνιο κίνητρο ή ειδικό πριμ απόδοσης) η οποία συνδέεται με το σύστημα ετήσιας αξιολόγησης της απόδοσης, για όλα τα επίπεδα των εργαζομένων, περιλαμβανομένων και των επιπέδων των θέσεων που κατέχουν τα μέλη στην οργάνωση της Εταιρείας. Η Ετήσια Επιβράβευση παρέχεται για την επίτευξη προκαθορισμένων ποσοτικών και ποιοτικών στόχων, οι οποίοι συνδέονται με τις επιδόσεις της Εταιρείας, του Ομίλου ΟΤΕ (ή/και του Ομίλου DT) και τους μακροπρόθεσμους επιχειρηματικούς στόχους, καθώς επίσης και με τις επιδόσεις των εν λόγω στελεχών. Ενδεικτικά κριτήρια του συστήματος ετήσιας αξιολόγησης της απόδοσης είναι τα έσοδα, η κερδοφορία (οικονομικοί στόχοι), η διαχείριση αλλαγής, ο εκσυγχρονισμός/μετασχηματισμός της Εταιρείας, η αφοσίωση/ικανοποίηση των πελατών και των εργαζομένων, η συμμόρφωση με τις κατευθυντήριες αρχές εταιρικής συμπεριφοράς και ηγεσίας και άλλοι.

Η σχέση μεταξύ σταθερού και μεταβλητού μέρους αμοιβών καθορίζεται στις ατομικές συμβάσεις των εκτελεστικών μελών του Διοικητικού Συμβουλίου, και οι σταθερές αποδοχές αποτελούν το μεγαλύτερο μέρος του συνόλου των ετήσιων αποδοχών.

- Σύμφωνα με τη σύμβαση ανεξάρτητων υπηρεσιών του Διευθύνοντος Συμβούλου, όπως ίσχυε για το έτος 2016, για την επίτευξη των προκαθορισμένων στόχων στο επιθυμητό επίπεδο (100% - on target), η Ετήσια Επιβράβευση ανέρχεται στο 50% του Ετήσιου Βασικού του Μισθού. Η μέγιστη Ετήσια Επιβράβευση για την επίτευξη των προκαθορισμένων στόχων σε επίπεδο 150% ή ανώτερο, δύναται να ανέλθει στο 150% του 50% του Ετήσιου Βασικού του Μισθού.
- Σύμφωνα με τη σύμβαση εργασίας του Chief Officer Χρηματοοικονομικών Θεμάτων Ομίλου ΟΤΕ, όπως ίσχυε για το 2016, για επίπεδο επίτευξης των εταιρικών στόχων στο επιδιωκόμενο επίπεδο (100%) και επίπεδο αξιολόγησης ατομικής απόδοσης «3» στο πλαίσιο της Διαδικασίας Αξιολόγησης της Απόδοσης, οι Συνολικές Ετήσιες Αμοιβές Επίτευξης Στόχων περιλαμβάνουν δύο μέρη: τον Ετήσιο Βασικό Μισθό και το Βραχυπρόθεσμο Κίνητρο Επίτευξης Στόχου που διαμορφώνονται με την ακόλουθη αναλογία: 65% - 35% αντίστοιχα. Για επίτευξη των προκαθορισμένων στόχων σε επίπεδο 150% ή ανώτερο, και μέγιστο επίπεδο αξιολόγησης ατομικής απόδοσης «5», η αναλογία Ετήσιου Βασικού Μισθού και Βραχυπρόθεσμου Κινήτρου διαμορφώνεται σε 55% - 45%.

Τόσο για τον Διευθύνοντα Σύμβουλο όσο και για τον Chief Officer Χρηματοοικονομικών Θεμάτων Ομίλου ΟΤΕ, κάθε καταβολή ποσού σε σχέση με τα ανωτέρω εγκρίνεται από την Επιτροπή Αμοιβών και Ανθρώπινου Δυναμικού, το Διοικητικό Συμβούλιο και τη Γενική Συνέλευση των μετόχων της Εταιρείας.

Αναφορικά με λοιπές πρόσθετες παροχές, τα εν λόγω εκτελεστικά μέλη του Διοικητικού Συμβουλίου καλύπτονται από ιδιωτικό πρόγραμμα ασφάλειας υγείας (κάλυψη που ισχύει και για τα προστατευόμενα μέλη τους), ζωής και ανικανότητας, συμμετέχουν σε ιδιωτικό συνταξιοδοτικό πρόγραμμα, χρησιμοποιούν εταιρικά αυτοκίνητα (με τις συναφείς καλύψεις) και κάνουν χρήση των εταιρικών προνομιακών προγραμμάτων κινητής, σταθερής τηλεφωνίας, διαδικτύου και OTE TV. Τέλος, έχουν τη δυνατότητα συμμετοχής σε πρόγραμμα αποταμίευσης για τα τέκνα τους (Λογαριασμός Νεότητας), καθώς και συμμετοχής στο Ταμείο Αλληλοβοήθειας για την παροχή οικονομικής ενίσχυσης στο προσωπικό.

II. Όσον αφορά στον Διευθύνοντα Σύμβουλο, προβλέπεται από τη σύμβαση ανεξάρτητων υπηρεσιών του συμμετοχή του σε κυλιόμενο Μακροχρόνιο Πρόγραμμα Κινήτρων, καθώς και σε Πρόγραμμα Αντιστοίχισης Μετοχών.

Ειδικότερα, σε σχέση με τα ισχύοντα για το έτος 2016:

A. Μακροχρόνιο Πρόγραμμα Κινήτρων

A.1. Το Μακροχρόνιο Πρόγραμμα Κινήτρων του Διευθύνοντος Συμβούλου αποτελεί ένα εργαλείο ανταμοιβής που προάγει την μεσοπρόθεσμη και μακροπρόθεσμη ενίσχυση της αξίας της Εταιρείας ευθυγραμμίζοντας τα συμφέροντα της διοίκησης και των μετόχων. Πρόκειται για ένα πρόγραμμα το οποίο βασίζεται στην επίτευξη συγκεκριμένων παραμέτρων επιτυχίας, είτε οικονομικών είτε σχετιζόμενων με τη βιωσιμότητα της Εταιρείας, που καθορίζονται από το Διοικητικό Συμβούλιο του OTE και εγκρίνονται από τη Γενική Συνέλευση των μετόχων της Εταιρείας.

Με βάση την επίτευξη των καθορισμένων στόχων για τις παραμέτρους επιτυχίας του εν λόγω προγράμματος κατά τη διάρκεια της αντίστοιχης περιόδου αξιολόγησης (τρία έτη, με ετήσια αξιολόγηση των καθορισμένων ανά έτος στόχων για τις παραμέτρους επιτυχίας), ο Διευθύνων Σύμβουλος θα δικαιούται ένα μεταβλητό ποσό, το οποίο θα ανέρχεται σε ποσό που αντιστοιχεί σε ποσοστό 50% του Ετήσιου μικτού Βασικού Μισθού του, για την περίπτωση επίτευξης κατά 100% των προκαθορισμένων στόχων της κάθε υπό αξιολόγηση περιόδου (Μεταβλητό Ποσό Επίτευξης Στόχων).

Σε περίπτωση υπερ-επίτευξης των προκαθορισμένων στόχων σε ποσοστό άνω του 100% και μέχρι 150%, το μεταβλητό ποσό αυξάνεται αναλόγως και μπορεί να ανέλθει σε ποσοστό έως 150% του Μεταβλητού Ποσού Επίτευξης Στόχων. Οποιοδήποτε επίπεδο επίτευξης άνω του 150% δεν θα λαμβάνεται υπόψη.

Στο πλαίσιο των ανωτέρω, εντός του 2016 εγκρίθηκε από την Επιτροπή Αμοιβών και Ανθρώπινου Δυναμικού, το Διοικητικό Συμβούλιο και τη Γενική Συνέλευση των μετόχων της Εταιρείας, η καταβολή του μεταβλητού ποσού που αφορά στο εν λόγω Πρόγραμμα για την τριετή περίοδο 2013-2015.

A.2. Τον Δεκέμβριο 2014 εγκρίθηκε από την έκτακτη Γενική Συνέλευση των μετόχων της Εταιρείας, η τροποποίηση της σύμβασης ανεξάρτητων υπηρεσιών του Διευθύνοντος Συμβούλου. Στο πλαίσιο αυτής, εγκρίθηκαν ορισμένες τροποποιήσεις στην εφαρμογή του Μακροχρόνιου Προγράμματος Κινήτρων με ισχύ από την 01.01.2015. Ειδικότερα:

Πέραν του κυλιόμενου τριετούς προγράμματος για την τριετία 2015-2017 που θα υλοποιηθεί σύμφωνα με όσα περιγράφονται ανωτέρω στην παρ. II.A.1, ξεκινά και ένα νέο κυλιόμενο μακροχρόνιο (4ετές) πρόγραμμα κινήτρων (LTI), συνδεδεμένο με οιονεί (phantom) μετοχές και στο οποίο ο Διευθύνων Σύμβουλος θα συμμετέχει από το 2015 και εφεξής.

Το ποσό που λαμβάνεται ως βάση για τη συμμετοχή του Διευθύνοντος Συμβούλου, υπολογίζεται στη βάση των Συνολικών Ετήσιων Αποδοχών Επίτευξης Στόχων του (που ορίζεται ως το άθροισμα του Ετήσιου Βασικού Μισθού συν το Ετήσιο Βραχυχρόνιο Κίνητρο για την επίτευξη των ετήσιων στόχων του στο επιδιωκόμενο επίπεδο) και καθορίζεται στο 33,33% των Συνολικών Ετήσιων Αποδοχών Επίτευξης Στόχων του Διευθύνοντος Συμβούλου του τρέχοντος έτους. Το σχετικό ποσό θα μετατρέπεται, στην αρχή κάθε 4ετούς Μακροχρόνιου Προγράμματος Κινήτρων (LTI) σε οιονεί μετοχές της Deutsche Telekom AG (DT) (phantom DT's shares) με βάση την τιμή της μετοχής της DT στο σύστημα συναλλαγών XETRA (Βασικός Αριθμός).

Ο Βασικός Αριθμός των οιονεί μετοχών συνδέεται με τέσσερις ισοβαρείς παραμέτρους επιτυχίας της DT ή / και του Group DT. Οι στόχοι των παραμέτρων επιτυχίας καθορίζονται κατά την έναρξη της 4ετούς περιόδου και για κάθε ενδιάμεσο διάστημα (έτος) θα καθορίζεται και ο αντίστοιχος στόχος (ετησίως). Οι παράμετροι επιτυχίας θα έχουν επίπεδα επίτευξης (target achievement corridors) μεταξύ 0 τοις εκατό και 150 τοις εκατό. Ο Βασικός Αριθμός οιονεί μετοχών που αποδίδονται στον Διευθύνοντα Σύμβουλο αντιστοιχεί σε επίπεδο επίτευξης των στόχων 100%. Το ετήσιο επίπεδο επίτευξης στόχου θα καθορίζεται στο τέλος του κάθε έτους από την DT και θα εγκρίνεται από το Διοικητικό Συμβούλιο του OTE. Αυτό το επίπεδο επίτευξης στόχου θα πολλαπλασιάζεται σε αναλογική βάση με το Βασικό Αριθμό οιονεί μετοχών που χορηγούνται στον Διευθύνοντα Σύμβουλο (25 τοις εκατό επί του Βασικού Αριθμού ετησίως). Ο αριθμός των οιονεί μετοχών που θα προκύπτει με τη μέθοδο αυτή (ετησίως) θα καθίσταται οριστικός για τον Διευθύνοντα Σύμβουλο, ως το δεσμευτικό αποτέλεσμα για το συγκεκριμένο έτος ("Ετήσιο Αποτέλεσμα").

Στη λήξη του εκάστοτε συνολικού 4ετούς προγράμματος, τα τέσσερα δεσμευτικά Ετήσια Αποτελέσματα θα αθροίζονται. Οι οιονεί μετοχές λαμβάνουν επίσης μερίσματα, στην περίπτωση που καταβάλλονται μερίσματα στους μετόχους της DT. Ο προκύπτων τελικός αριθμός οιονεί μετοχών θα μετατρέπεται σε χρηματικό ποσό το οποίο θα καταβάλλεται στον Διευθύνοντα Σύμβουλο μέσω μισθοδοσίας. Η τιμή της μετοχής επί τη βάση της οποίας θα γίνεται η μετατροπή, θα καθορίζεται με βάση συγκεκριμένη περίοδο αναφοράς.

Με βάση τα ανωτέρω, το 2016 ξεκίνησε το 2ο κυλιόμενο μακροχρόνιο (4ετές) πρόγραμμα κινήτρων (LTI) στο οποίο συμμετέχει ο Διευθύνων Σύμβουλος, το οποίο θα ολοκληρωθεί τον Δεκέμβριο 2019.

B. Πρόγραμμα Αντιστοίχισης Μετοχών

B.1. Το Πρόγραμμα Αντιστοίχισης Μετοχών του Διευθύνοντος Συμβούλου στο οποίο συμμετείχε ως την 31.12.2014 είναι ένα κυλιόμενο μακροπρόθεσμο (τριετές) πρόγραμμα βασισμένο σε μετοχές. Στο πλαίσιο του εν λόγω Προγράμματος, ο Διευθύνων

Σύμβουλος είναι υποχρεωμένος να επενδύσει σε μετοχές ΟΤΕ ποσό που αντιστοιχεί στο 33,30% του μεικτού Ετήσιου Μπόνους Απόδοσης που του έχει καταβληθεί για το προηγούμενο έτος (Υποχρέωση Ιδιωτικής Επένδυσης). Η Υποχρέωση Ιδιωτικής Επένδυσης υλοποιείται από το καθαρό ποσό της Ετήσιας Επιβράβευσης που καταβάλλεται στον Διευθύνοντα Σύμβουλο. Οι μετοχές ΟΤΕ που ο Διευθύνων Σύμβουλος αγοράζει ως μέρος της Υποχρέωσης Ιδιωτικής Επένδυσης, θα πρέπει να διακρατηθούν από τον Διευθύνοντα Σύμβουλο, για τους σκοπούς του Προγράμματος αυτού, συνεχώς για μια περίοδο τουλάχιστον τριών (3) ετών από την ημερομηνία αγοράς τους (εφεξής «κλειστή περίοδος» ή “lock-up period”). Στο τέλος της κλειστής περιόδου χορηγείται από τον ΟΤΕ στον Διευθύνοντα Σύμβουλο μια επιπλέον δωρεάν μετοχή (“matched share”), για κάθε μετοχή που ο Διευθύνων Σύμβουλος έχει αγοράσει ως μέρος της Υποχρέωσης Ιδιωτικής Επένδυσης.

Στο πλαίσιο του εν λόγω Προγράμματος, και ειδικότερα για το δεύτερο τριετές πρόγραμμα που ξεκίνησε το 2013 [με βάση το Ετήσιο Μπόνους Απόδοσης που είχε καταβληθεί στον Διευθύνοντα Σύμβουλο για το προηγούμενο έτος (2012)] και η κλειστή περίοδος του οποίου ολοκληρώθηκε το 2016, χορηγήθηκε από τον ΟΤΕ στον Διευθύνοντα Σύμβουλο μια επιπλέον δωρεάν μετοχή (“matched share”), για κάθε μετοχή που ο Διευθύνων Σύμβουλος είχε αγοράσει το 2013 ως μέρος της Υποχρεωτικής Ιδιωτικής Επένδυσης.

B.2. Τον Δεκέμβριο 2014, όπως προαναφέρθηκε, εγκρίθηκε από την έκτακτη Γενική Συνέλευση των μετόχων της Εταιρείας, η τροποποίηση της σύμβασης ανεξάρτητων υπηρεσιών του Διευθύνοντος Συμβούλου. Στο πλαίσιο αυτής, εγκρίθηκαν ορισμένες τροποποιήσεις στην εφαρμογή του Προγράμματος Αντιστοίχισης Μετοχών με ισχύ από την 01.01.2015. Ειδικότερα:

Για το έτος 2016 και εφεξής, ο Διευθύνων Σύμβουλος αναλαμβάνει την υποχρέωση να επενδύσει σε μετοχές της DT, συνολικό ποσό που αντιστοιχεί σε ποσοστό 33,3% του μικτού Ετήσιου Βραχυχρόνιου Κινήτρου Απόδοσης που θα του καταβληθεί για το προηγούμενο έτος (Υποχρέωση Ιδιωτικής Επένδυσης). Ο Διευθύνων Σύμβουλος υποχρεούται να μη ρευστοποιήσει, πωλήσει, διαθέσει κλπ. τις ως άνω μετοχές για τέσσερα (4) έτη από την αγορά τους (Κλειστή Περίοδος). Στο τέλος της Κλειστής Περιόδου, ο Διευθύνων Σύμβουλος θα λάβει δωρεάν μία επιπλέον μετοχή της DT για κάθε μετοχή της DT που απέκτησε, σύμφωνα με την Υποχρέωση Ιδιωτικής Επένδυσης.

Με βάση τα ανωτέρω, το 2016 ο Διευθύνων Σύμβουλος ανέλαβε την υποχρέωση να επενδύσει σε μετοχές της DT, συνολικό ποσό που αντιστοιχεί σε ποσοστό 33,3% του μικτού Ετήσιου Βραχυχρόνιου Κινήτρου Απόδοσης που του καταβλήθηκε για το προηγούμενο έτος (2015).

III. Όσον αφορά στον Chief Officer Χρηματοοικονομικών Θεμάτων Ομίλου ΟΤΕ:

(1) Η Γενική Συνέλευση των μετόχων της Εταιρείας της 12.06.2015, κατόπιν σχετικής απόφασης του Διοικητικού Συμβουλίου, ενέκρινε την τροποποίηση της σύμβασης εργασίας του με την Εταιρεία προκειμένου να ενταχθεί σε νέα κυλιόμενα μακροπρόθεσμα προγράμματα κινήτρων, που ισχύουν για το 2015 (και εφεξής υπό την προϋπόθεση έγκρισης από τα αρμόδια όργανα της DTAG και της ΟΤΕ Α.Ε.), για στελέχη του Ομίλου θέσεων αντίστοιχου επιπέδου. Ειδικότερα:

A. Μακροχρόνιο Πρόγραμμα Κινήτρων

Από το έτος 2015 ξεκίνησε ένα μακροχρόνιο (4ετές) πρόγραμμα κινήτρων (LTI), συνδεδεμένο με οιονεί (phantom) μετοχές της DTAG και στο οποίο ο Chief Officer Χρηματοοικονομικών Θεμάτων Ομίλου ΟΤΕ δικαιούται να συμμετέχει, εφόσον το αποτέλεσμα της αξιολόγησης της ετήσιας ατομικής απόδοσης του για το προηγούμενο έτος (2014) είναι επιπέδου 3, 4 ή 5, σύμφωνα με τη Διαδικασία Αξιολόγησης της Απόδοσης.

Το ποσό που λαμβάνεται ως βάση για τη συμμετοχή του Chief Officer Χρηματοοικονομικών Θεμάτων Ομίλου ΟΤΕ (grant value), εξαρτάται από τις Συνολικές Ετήσιες Αποδοχές Επίτευξης Στόχων του (που ορίζονται ως το άθροισμα του Ετήσιου Βασικού Μισθού συν το Ετήσιο Βραχυχρόνιο Κίνητρο για την επίτευξη των ετήσιων εταιρικών στόχων του στο επιδιωκόμενο επίπεδο και επίπεδο αξιολόγησης ατομικής απόδοσης «3») και καθορίζεται στο 30% των Συνολικών Ετήσιων Αποδοχών Επίτευξης Στόχων του Chief Officer Χρηματοοικονομικών Θεμάτων Ομίλου ΟΤΕ του τρέχοντος έτους.

Το σχετικό ποσό, στην αρχή του 4ετούς Μακροχρόνιου Προγράμματος Κινήτρων (LTI) μετατρέπεται σε οιονεί μετοχές της Deutsche Telekom AG (DT) (phantom DT's shares) με βάση την τιμή της μετοχής της DT στο σύστημα συναλλαγών ΧΕΤΡΑ (Βασικός Αριθμός).

Ο Βασικός Αριθμός των οιονεί μετοχών συνδέεται με τέσσερις ισοβαρείς παραμέτρους επιτυχίας της DT ή / και του Group DT. Οι στόχοι των παραμέτρων επιτυχίας καθορίζονται κατά την έναρξη της 4ετούς περιόδου και για κάθε ενδιάμεσο διάστημα (έτος) θα καθορίζεται και ο αντίστοιχος στόχος (ετησίως). Οι παράμετροι επιτυχίας θα έχουν επίπεδα επίτευξης (target achievement corridors) μεταξύ 0 τοις εκατό και 150 τοις εκατό. Ο Βασικός Αριθμός οιονεί μετοχών που αποδίδονται στον Chief Officer Χρηματοοικονομικών Θεμάτων Ομίλου ΟΤΕ αντιστοιχεί σε επίπεδο επίτευξης στόχων 100%. Το ετήσιο επίπεδο επίτευξης στόχων θα καθορίζεται στο τέλος του κάθε έτους από την DT και θα εγκρίνεται από το Διοικητικό Συμβούλιο του ΟΤΕ. Αυτό το επίπεδο επίτευξης στόχου θα πολλαπλασιάζεται σε αναλογική βάση με το Βασικό Αριθμό οιονεί μετοχών που χορηγούνται στον Chief Officer Χρηματοοικονομικών Θεμάτων Ομίλου ΟΤΕ (25 τοις εκατό επί του Βασικού Αριθμού ετησίως). Ο αριθμός των οιονεί μετοχών που θα προκύπτει με τη μέθοδο αυτή (ετησίως) θα καθίσταται οριστικός για τον Chief Officer Χρηματοοικονομικών Θεμάτων Ομίλου ΟΤΕ, ως το δεσμευτικό αποτέλεσμα για το συγκεκριμένο έτος (“Ετήσιο Αποτέλεσμα”).

Στη λήξη του εκάστοτε συνολικού 4ετούς προγράμματος, τα τέσσερα δεσμευτικά Ετήσια Αποτελέσματα θα αθροίζονται. Οι οιονεί μετοχές λαμβάνουν επίσης μερίσματα, στην περίπτωση που καταβάλλονται μερίσματα στους μετόχους της DT. Ο προκύπτων τελικός αριθμός οιονεί μετοχών θα μετατρέπεται σε χρηματικό ποσό το οποίο θα καταβάλλεται στον Chief Officer Χρηματοοικονομικών Θεμάτων Ομίλου ΟΤΕ. Η τιμή της μετοχής επί τη βάση της οποίας θα γίνεται η μετατροπή, θα καθορίζεται με βάση συγκεκριμένη περίοδο αναφοράς.

Με βάση τα ανωτέρω, το 2016 ξεκίνησε το 2^ο κυλιόμενο μακροχρόνιο (4ετές) πρόγραμμα κινήτρων (LTI) στο οποίο συμμετέχει ο Chief Officer Χρηματοοικονομικών Θεμάτων Ομίλου ΟΤΕ, το οποίο θα ολοκληρωθεί τον Δεκέμβριο 2019.

Β. Πρόγραμμα Αντιστοίχισης Μετοχών

Το Πρόγραμμα Αντιστοίχισης Μετοχών (SMP) στο οποίο συμμετέχει ο Chief Officer Χρηματοοικονομικών Θεμάτων Ομίλου ΟΤΕ από την 01.01.2015 είναι ένα μακροπρόθεσμο (τετραετές) πρόγραμμα βασισμένο σε μετοχές της DTAG. Το Πρόγραμμα SMP είναι ένα εργαλείο αμοιβών που εφαρμόζεται παγκοσμίως σε επίπεδο Ομίλου DT. Στόχος του Προγράμματος είναι η ενίσχυση της διάθεσης για ανάληψη επιχειρηματικής ευθύνης των στελεχών, και ως εκ τούτου, η αύξηση της αξίας του Ομίλου σε μεσομακροπρόθεσμο ορίζοντα.

Στο πλαίσιο αυτό, ο Chief Officer Χρηματοοικονομικών Θεμάτων Ομίλου ΟΤΕ δικαιούται να συμμετάσχει στο Πρόγραμμα Αντιστοίχισης Μετοχών, το οποίο αποτελεί οικειοθελή παροχή και η συμμετοχή σε αυτό είναι εθελοντική, εφόσον το αποτέλεσμα της αξιολόγησης της ετήσιας ατομικής απόδοσης του για το προηγούμενο έτος είναι επιπέδου 3, 4 ή 5, σύμφωνα με τη Διαδικασία Αξιολόγησης της Απόδοσης. Ο Chief Officer Χρηματοοικονομικών Θεμάτων Ομίλου ΟΤΕ αναλαμβάνει την υποχρέωση να επενδύσει σε μετοχές της DTAG, ποσό που αντιστοιχεί σε ποσοστό κατ' ελάχιστο 10% και κατά μέγιστο στο ένα τρίτο (33,33%) του ως άνω αναφερόμενου μικτού ποσού Βραχυπρόθεσμου Κινήτρου που θα του έχει τυχόν καταβληθεί για το έτος 2014 (Εθελοντική Ιδιωτική Επένδυση). Η Ιδιωτική Επένδυση υπολογίζεται βάσει του μικτού ποσού του Ετήσιου Βραχυπρόθεσμου Κινήτρου που πραγματικά καταβλήθηκε στον Εργαζόμενο για το προηγούμενο έτος και υλοποιείται από το καθαρό ποσό που του καταβλήθηκε, το οποίο, όταν είναι απαραίτητο, στρογγυλοποιείται προς τα πάνω για την αγορά ακέραιου πλήθους μετοχών DTAG.

Ο Chief Officer Χρηματοοικονομικών Θεμάτων Ομίλου ΟΤΕ υποχρεούται να μη ρευστοποιήσει, πωλήσει, διαθέσει κλπ. τις ως άνω μετοχές για τέσσερα (4) έτη από την αγορά τους (Κλειστή Περίοδος). Στο τέλος της Κλειστής Περιόδου, θα λαμβάνει δωρεάν μετοχές της DTAG με σχέση 1 δωρεάν μετοχή προς 1 (1:1) ή 1:2 ή 1:3 μετοχές της DT που απέκτησε στο πλαίσιο της Εθελοντικής του Ιδιωτικής Επένδυσης, αναλόγως της ατομικής απόδοσης του (επίπεδο «5», «4» ή «3» αντίστοιχα).

2. Ο Chief Officer Χρηματοοικονομικών Θεμάτων Ομίλου ΟΤΕ, κατόπιν απόφασης της Γενικής Συνέλευσης των μετόχων της Εταιρείας, συμμετείχε το 2013 σε Πρόγραμμα Οιονεί Δικαιωμάτων Προαίρεσης. Τα Οιονεί Δικαιώματα Προαίρεσης που του χορηγήθηκαν εφάπαξ, μετατράπηκαν σε Οριστικά τον Οκτώβριο του 2013 στην Προνομιακή Τιμή Απόκτησης που όρισε το Διοικητικό Συμβούλιο για τα Δικαιώματα Προαίρεσης του Προγράμματος Παροχής Δικαιωμάτων Προαίρεσης Αγοράς μετοχών ΟΤΕ που χορηγήθηκαν το 2010. Ο Chief Officer Χρηματοοικονομικών Θεμάτων Ομίλου ΟΤΕ δικαιούται κατ' επιλογή του να ασκήσει εν όλω ή εν μέρει τα Οιονεί Οριστικά Δικαιώματά του τους μήνες Απρίλιο και Οκτώβριο κατά τα έτη 2015 και 2016. Τα Οιονεί Δικαιώματα Προαίρεσης που δεν έχουν ασκηθεί ανέρχονται σε 19.875 και μπορούν να ασκηθούν σε τιμή Ευρώ 4,49. Σε περίπτωση άσκησης των ως άνω δικαιωμάτων του ο Chief Officer Χρηματοοικονομικών Θεμάτων Ομίλου ΟΤΕ θα δικαιούται, ανά Οιονεί Οριστικό Δικαίωμα, ένα Πρόσθετο Μεταβλητό Ποσό το οποίο θα ισούται με τη διαφορά μεταξύ της Προνομιακής Τιμής Απόκτησης των Οιονεί Δικαιωμάτων του και της τυχόν ανώτερης Χρηματιστηριακής Τιμής Κλεισίματος της μετοχής ΟΤΕ κατά την τελευταία εργάσιμη μέρα του μήνα άσκησης των Οιονεί Οριστικών Δικαιωμάτων. Το πρόσθετο μεταβλητό ποσό θα καταβάλλεται κατόπιν απόφασης των αρμοδίων οργάνων μέσω μισθοδοσίας (μετά τις νόμιμες κρατήσεις) και μόνο εφόσον πληρούνται οι όροι και προϋποθέσεις του Προγράμματος Παροχής Δικαιωμάτων Προαίρεσης Αγοράς μετοχών ΟΤΕ, σε σχέση τουλάχιστον με την επίτευξη των εταιρικών στόχων, το επίπεδο ατομικής απόδοσης και τη διατήρηση της εργασιακής σχέσης του Chief Officer Χρηματοοικονομικών Θεμάτων Ομίλου ΟΤΕ με την Εταιρεία. Σημειώνεται ότι εντός του 2015 ο Chief Officer Χρηματοοικονομικών Θεμάτων Ομίλου ΟΤΕ δεν άσκησε το σύνολο ή μέρος των ως άνω Οιονεί Δικαιωμάτων που του έχουν χορηγηθεί.

Σύμφωνα με τους όρους του ανωτέρω Προγράμματος, τον Οκτώβριο 2016 ο Chief Officer Χρηματοοικονομικών Θεμάτων Ομίλου ΟΤΕ άσκησε το σύνολο των Οιονεί Δικαιωμάτων Προαίρεσης που του είχαν χορηγηθεί το 2013, οπότε και του καταβλήθηκε το σχετικό μεταβλητό ποσό μέσω μισθοδοσίας.

1.10. Στον «Κώδικα Δεοντολογίας Ομίλου ΟΤΕ», στην «Πολιτική Ομίλου ΟΤΕ περί Αποφυγής της Διαφθοράς και άλλων Συγκρούσεων Συμφερόντων» και στον «Εσωτερικό Κανονισμό Λειτουργίας» προβλέπεται ότι τα μέλη του Διοικητικού Συμβουλίου (καθώς και οι εργαζόμενοι της Εταιρείας), πρέπει να αποφεύγουν κάθε πράξη η οποία μπορεί να επιφέρει σύγκρουση των προσωπικών τους συμφερόντων - ή κάποιων από τα μέλη των οικογενειών τους - με αυτών της Εταιρείας ή των συνδεδεμένων εταιρειών και δίνονται παραδείγματα περιπτώσεων σύγκρουσης συμφερόντων. Ειδικότερα, μεταξύ άλλων, προβλέπεται ότι:

Οι εργαζόμενοι και τα μέλη του Διοικητικού Συμβουλίου δεν επιτρέπεται να διατηρούν άμεσα ή έμμεσα σημαντικό οικονομικό συμφέρον (όπως προσδιορίζεται στον Εσωτερικό Κανονισμό Λειτουργίας, κάθε φορά) με προμηθευτή, πελάτη, ανταγωνιστή ή άλλη εταιρεία, εάν αυτό μπορεί να επηρεάσει τις επιχειρησιακές τους αποφάσεις.

Οι εργαζόμενοι και τα μέλη του Διοικητικού Συμβουλίου δεν πρέπει να δεχθούν ή να επιτρέψουν σε μέλος της οικογένειάς τους να δεχθεί χρήματα, δώρα, δάνεια, ψυχαγωγία ή ευνοϊκή μεταχείριση από οποιονδήποτε συνεργάζεται επιχειρησιακά ή ανταγωνίζεται την Εταιρεία, εκτός κι αν η αποδοχή κρίνεται κοινωνικά αποδεκτή και επιτρέπεται από τις διατάξεις της «Πολιτικής περί Αποδοχής και Προσφοράς Ωφελημάτων».

Σε συνδυασμό με τα παραπάνω, υπάρχουν σχετικές διατάξεις στον Εσωτερικό Κανονισμό Λειτουργίας της Εταιρείας, οι οποίες αφορούν στη διαδικασία παρακολούθησης των οικονομικών δραστηριοτήτων και συναλλαγών των μελών του Διοικητικού Συμβουλίου και προσώπων που ασκούν διευθυντικά καθήκοντα στην Εταιρεία (καθώς και των προσώπων που έχουν στενούς δεσμούς με αυτά), με βασικούς πελάτες ή προμηθευτές της, καθώς και συναλλαγών τους που έχουν σχέση με μετοχές ή χρεωστικούς τίτλους της Εταιρείας ή συνδεδεμένων με αυτήν εταιρειών ή με παράγωγα ή με άλλα χρηματοπιστωτικά μέσα που

είναι συνδεδεμένα με αυτά, σύμφωνα με τις διατάξεις του Νόμου 3016/2002 και του Κανονισμού 596/2014 του Ευρωπαϊκού Κοινοβουλίου και του Συμβουλίου.

Αναφορικά με τις συναλλαγές με συνδεδεμένα μέρη, έχει υιοθετηθεί από το Διοικητικό Συμβούλιο της Εταιρείας και ισχύει ο «Κανονισμός Τεκμηρίωσης Τιμών Ενδοομιλικών Συναλλαγών Ομίλου ΟΤΕ» (Transfer Pricing), ο οποίος ορίζει τις απαιτούμενες εσωτερικές διαδικασίες για την εφαρμογή και τήρηση των κανόνων τιμολόγησης και τεκμηρίωσης των ενδοομιλικών συναλλαγών των εταιρειών του Ομίλου ΟΤΕ και των συνδεδεμένων με αυτές εταιρειών. Ο Κανονισμός θέτει το πλαίσιο των διαδικασιών που θα ακολουθούνται και η συμμόρφωση με αυτόν υπόκειται σε εσωτερικούς και εξωτερικούς ελέγχους. Υπεύθυνες για την εφαρμογή του Κανονισμού είναι οι αρμόδιες υπηρεσίες για τα φορολογικά θέματα και οι αρμόδιες υπηρεσίες για την κατάρτιση συμβάσεων με συνδεδεμένες εταιρείες. Μέσα στο πλαίσιο της ισχύουσας νομοθεσίας, οι εταιρείες του Ομίλου ΟΤΕ, μέσω των καταστατικών τους οργάνων, υιοθετούν τον Κανονισμό αυτό, προκειμένου να ακολουθείται η ίδια διαδικασία τεκμηρίωσης και να διευκολύνεται η συμμόρφωση.

Τέλος, υπάρχουν σχετικές προβλέψεις στις πολιτικές που έχουν θεσπιστεί στο πλαίσιο της καθιέρωσης ενιαίου Συστήματος Διαχείρισης Κανονιστικής Συμμόρφωσης (Compliance Management System) για τον Όμιλο ΟΤΕ, μεταξύ των οποίων η «Πολιτική περί Αποδοχής και Προσφοράς Ωφελημάτων» και η «Πολιτική περί Κατάχρησης Προνομιακών Πληροφοριών».

2. Επιτροπές του Διοικητικού Συμβουλίου – Σύνοψη – Αρμοδιότητες – Αμοιβές μελών

Στην Εταιρεία έχουν συσταθεί και λειτουργούν δυο Επιτροπές, που στελεχώνονται από μέλη του Διοικητικού Συμβουλίου. Αυτές είναι η Επιτροπή Ελέγχου και η Επιτροπή Αμοιβών και Ανθρώπινου Δυναμικού. Ειδικότερα:

2.1. Η **Επιτροπή Ελέγχου**, μετά την απόφαση της 63^{ης} Τακτικής Γενικής Συνέλευσης των μετόχων της Εταιρείας της 12ης Ιουνίου 2015, απαρτίζεται από τέσσερα (4) μέλη του Διοικητικού Συμβουλίου που εκλέγονται από τη Γενική Συνέλευση, σύμφωνα με το άρθρο 37 του ν. 3693/2008. Από τα τέσσερα (4) μέλη που εξέλεξε η εν λόγω Γενική Συνέλευση τα δύο (2) είναι ανεξάρτητα μη εκτελεστικά μέλη.

Σύμφωνα με τον πρόσφατο Νόμο 4449/2017 (ΦΕΚ Α 7/24.01.2017) «Υποχρεωτικός έλεγχος των ετήσιων και των ενοποιημένων χρηματοοικονομικών καταστάσεων, δημόσια εποπτεία επί του ελεγκτικού έργου και λοιπές διατάξεις», τα μέλη της Επιτροπής Ελέγχου θα πρέπει στην πλειονότητά τους να είναι ανεξάρτητα από την Εταιρεία σύμφωνα με τις διατάξεις του Ν. 3016/2002 περί εταιρικής διακυβέρνησης. Η Εταιρεία είναι σε διαδικασία προσαρμογής προς τις διατάξεις του εν λόγω Νόμου.

Η σύνοψη της Επιτροπής Ελέγχου κατά τη χρήση 2016 είχε ως εξής:

κ. Παναγιώτης Ταμπούρλος (Πρόεδρος –Ανεξάρτητο μη εκτελεστικό μέλος), Raphael Kübler (Μέλος - Μη εκτελεστικό), Αθανάσιος Μισδανίτης (Μέλος - Μη εκτελεστικό) και Κωνσταντίνος Χριστόπουλος (Μέλος - Ανεξάρτητο μη εκτελεστικό).

Για τη χρήση 2016 η τακτική Γενική Συνέλευση των μετόχων της Εταιρείας της 23^{ης} Ιουνίου 2016, όρισε την αποζημίωση του Προέδρου και των μελών της Επιτροπής Ελέγχου για τη συμμετοχή τους στις συνεδριάσεις αυτής όπως ορίστηκε από την Τακτική Γενική Συνέλευση των μετόχων της 12^{ης} Ιουνίου 2015, ήτοι ως εξής:

- α) Πρόεδρος: Ευρώ 1.200 "καθαρά" ανά συνεδρίαση που μετέχει.
- β) Μέλη: Ευρώ 960 "καθαρά" ανά συνεδρίαση που μετέχουν.

Σύμφωνα με τον Κανονισμό Λειτουργίας της, η Επιτροπή Ελέγχου⁴ συνεδριάζει τουλάχιστον τέσσερις (4) φορές το χρόνο. Κατά τη διάρκεια του 2016 συνεδρίασε δεκατέσσερις (14) φορές.

Οι συμμετοχές του Προέδρου και των μελών της Επιτροπής Ελέγχου στις συνεδριάσεις της κατά τη χρήση 2016 εμφανίζονται στον παρακάτω πίνακα:

ΟΝΟΜΑΤΕΠΩΝΥΜΟ	ΑΡΙΘΜΟΣ ΣΥΝΕΔΡΙΑΣΕΩΝ ΠΟΥ ΠΡΑΓΜΑΤΟΠΟΙΗΘΗΚΑΝ ΚΑΤΑ ΤΗ ΔΙΑΡΚΕΙΑ ΤΗΣ ΘΗΤΕΙΑΣ ΤΟΥ	ΑΡΙΘΜΟΣ ΣΥΝΕΔΡΙΑΣΕΩΝ ΠΟΥ ΣΥΜΜΕΤΕΙΧΕ	ΑΡΙΘΜΟΣ ΣΥΝΕΔΡΙΑΣΕΩΝ ΠΟΥ ΕΚΠΡΟΣΩΠΗΘΗΚΕ
Παναγιώτης Ταμπούρλος	14	14	-
Raphael Kübler	14	9	5
Αθανάσιος Μισδανίτης	14	14	-
Κωνσταντίνος Χριστόπουλος	14	14	-

Το πλαίσιο λειτουργίας της Επιτροπής αυτής προσδιορίζεται από τον Κανονισμό Λειτουργίας της Επιτροπής Ελέγχου, ο οποίος έχει εγκριθεί από το Διοικητικό Συμβούλιο.

⁴https://www.cosmote.gr/fixed/documents/10280/30232/Audit_Committee_Regulations_2015_gr.pdf/94d9bb31-ed79-42fc-b7cc-2c41fa06a4a2

Συνοπτικά, το έργο της είναι η παροχή κάθε βοήθειας προς το Διοικητικό Συμβούλιο της Εταιρείας κατά την ενάσκηση των εποπτικών αρμοδιοτήτων του και την εκπλήρωση των υποχρεώσεών του έναντι των μετόχων, της επενδυτικής κοινότητας και τρίτων, ιδιαιτέρως όσον αφορά στην διαδικασία υποβολής οικονομικών αναφορών (financial reporting process).

Η Επιτροπή Ελέγχου κατά το έτος 2016 χειρίστηκε θέματα, τα κυριότερα από τα οποία κατηγοριοποιούνται ως εξής:

- Έγκριση και παρακολούθηση των δραστηριοτήτων της μονάδας Εσωτερικού Ελέγχου
- Έγκριση και παρακολούθηση των δραστηριοτήτων της μονάδας Κανονιστικής Συμμόρφωσης, Εταιρικών Κινδύνων και Ασφάλισης
- Αξιολόγηση των Οικονομικών Καταστάσεων ως προς την πληρότητα και τη συνέπειά τους
- Διασφάλιση της ανεξαρτησίας των Νομίμων Ελεγκτών, ως προς την ανάληψη παροχής υπηρεσιών σε εταιρείες του Ομίλου ΟΤΕ και έγκριση του προϋπολογισμού των σχετικών αμοιβών των Νομίμων Ελεγκτών για τη χρήση 2016 στο πλαίσιο της εγκεκριμένης από το Διοικητικό Συμβούλιο «Πολιτικής Ανάθεσης Υπηρεσιών στους Νόμιμους Ελεγκτές»
- Γνωμοδότηση για επιλογή ελεγκτικής εταιρείας
- Διαχείριση παραπόνων και καταγγελιών

Επίσης, από την Επιτροπή Ελέγχου κατά το έτος 2016 επισκοπήθηκαν και αξιολογήθηκαν ως προς την πληρότητα, ορθότητα και ακρίβειά τους οι περιοδικές Εκθέσεις Κανονιστικής Συμμόρφωσης – στις οποίες περιλαμβάνεται, μεταξύ άλλων, πληροφόρηση σχετικά με τη διαχείριση παραπόνων και καταγγελιών και τα αποτελέσματα αυτής - και Εκθέσεις Εταιρικών Κινδύνων. Οι Εκθέσεις Κανονιστικής Συμμόρφωσης και οι Εκθέσεις Εταιρικών Κινδύνων υποβάλλονται, τουλάχιστον τέσσερις φορές τον χρόνο, στην Επιτροπή Κανονιστικής Συμμόρφωσης, Εταιρικών Κινδύνων & Εταιρικής Διακυβέρνησης Ομίλου ΟΤΕ, η οποία τις επισκοπεί και τις αξιολογεί. Εν συνεχεία, οι Εκθέσεις υποβάλλονται στα αρμόδια εταιρικά όργανα, ήτοι την Επιτροπή Ελέγχου και το Διοικητικό Συμβούλιο.

Για τη διασφάλιση της Ανεξαρτησίας των νομίμων Ελεγκτών, με απόφαση του Διοικητικού Συμβουλίου έχει υιοθετηθεί η σχετική «Πολιτική Ανάθεσης Υπηρεσιών στους Νόμιμους Ελεγκτές».

Η Επιτροπή Ελέγχου έχει συχνή επικοινωνία με τον Εσωτερικό Έλεγχο στο πλαίσιο της εκτέλεσης των αρμοδιοτήτων της. Στο πλαίσιο αυτό, ο Επικεφαλής της μονάδας Εσωτερικού Ελέγχου, καλείται και μετέχει στις περισσότερες από τις συνεδριάσεις της Επιτροπής Ελέγχου. Οι νόμιμοι ελεγκτές, επίσης, καλούνται και μετέχουν στις συνεδριάσεις όταν επισκοπούνται οι εξαμηνιαίες και οι ετήσιες Εταιρικές και Ενοποιημένες Οικονομικές Καταστάσεις.

2.2. Η Επιτροπή Αμοιβών και Ανθρώπινου Δυναμικού ορίζεται από το Διοικητικό Συμβούλιο της Εταιρείας.

Η σύνθεση της Επιτροπής Αμοιβών και Ανθρώπινου Δυναμικού κατά τη χρήση 2016 είχε ως εξής:
κ. Παναγιώτης Ταμπούρλος (Πρόεδρος), κα Claudia Nemat (Μέλος) και κ. Raphael Kübler (Μέλος).

Μετά από ανασυγκρότηση της Επιτροπής στις 17/1/2017, κατόπιν της παραίτησης της κας Claudia Nemat, στη σύνθεσή της πλέον μετέχει το μη εκτελεστικό μέλος του Δ.Σ. κ. Srinivasan Gopalan (ως Μέλος αυτής).

Από τις 25/2/2015 η Επιτροπή απαρτίζεται αποκλειστικά από μη εκτελεστικά μέλη του Διοικητικού Συμβουλίου.

Για τη χρήση 2016 η τακτική Γενική Συνέλευση των μετόχων ΟΤΕ της 23ης Ιουνίου 2016, όρισε την αποζημίωση του Προέδρου και των μελών της Επιτροπής Αμοιβών & Ανθρώπινου Δυναμικού για τη συμμετοχή τους στις συνεδριάσεις αυτής όπως ορίστηκε από την Τακτική Γενική Συνέλευση των μετόχων της 12^{ης} Ιουνίου 2015 ήτοι στο ποσόν των Ευρώ 480 "καθαρά" ανά συνεδρίαση που μετέχουν.

Σύμφωνα με τον Κανονισμό Λειτουργίας της, η Επιτροπή συνεδριάζει τουλάχιστον δύο (2) φορές το χρόνο. Κατά το έτος 2016 πραγματοποίησε συνολικά πέντε (5) συνεδριάσεις.

Οι συμμετοχές του Προέδρου και των μελών της Επιτροπής Αμοιβών και Ανθρώπινου Δυναμικού στις συνεδριάσεις της κατά τη χρήση 2016 εμφανίζονται στον παρακάτω πίνακα:

ΟΝΟΜΑΤΕΠΩΝΥΜΟ	ΑΡΙΘΜΟΣ ΣΥΝΕΔΡΙΑΣΕΩΝ ΠΟΥ ΠΡΑΓΜΑΤΟΠΟΙΗΘΗΚΑΝ ΚΑΤΑ ΤΗ ΔΙΑΡΚΕΙΑ ΤΗΣ ΘΗΤΕΙΑΣ ΤΟΥ	ΑΡΙΘΜΟΣ ΣΥΝΕΔΡΙΑΣΕΩΝ ΠΟΥ ΣΥΜΜΕΤΕΙΧΕ	ΑΡΙΘΜΟΣ ΣΥΝΕΔΡΙΑΣΕΩΝ ΠΟΥ ΕΚΠΡΟΣΩΠΗΘΗΚΕ
Παναγιώτης Ταμπούρλος	5	5	-
Claudia Nemat	5	5	-
Raphael Kübler	5	5	-

Το πλαίσιο λειτουργίας της Επιτροπής Αμοιβών και Ανθρώπινου Δυναμικού προσδιορίζεται από τον Κανονισμό της, ο οποίος έχει εγκριθεί από το Διοικητικό Συμβούλιο.

Συνοπτικά στο πλαίσιο του έργου της, η Επιτροπή χειρίστηκε κατά το έτος 2016, μεταξύ άλλων τα παρακάτω θέματα:

- Η επιλογή της στρατηγικής των αμοιβών, αποζημιώσεων για την Εταιρεία.
- Η έγκριση των σχεδίων πλαισίων αμοιβών, παροχών, αποζημιώσεων, προγραμμάτων δικαιωμάτων προαίρεσης αγοράς μετοχών και σχεδίων για επιβράβευση εκπλήρωσης στόχων.
- Η πρόταση προς το Διοικητικό Συμβούλιο για τις αμοιβές και παροχές του Διευθύνοντος Συμβούλου.
- Επίσης, στο πλαίσιο αυτό κατά το έτος 2016, η Επιτροπή Αμοιβών και Ανθρώπινου Δυναμικού εξέτασε και υπέβαλε προς το Διοικητικό Συμβούλιο προτάσεις, μεταξύ άλλων, για θέματα αμοιβών των εκτελεστικών μελών του Διοικητικού Συμβουλίου και για επιχειρησιακές πολιτικές συνδεδεμένες με αμοιβές.

3. Άλλα διοικητικά, διαχειριστικά ή εποπτικά όργανα ή επιτροπές

3.1 Συμβούλιο Διεύθυνσης Ομίλου ΟΤΕ

Με απόφαση του Προέδρου του Διοικητικού Συμβουλίου & Διευθύνοντος Συμβούλου της Εταιρείας έχει συσταθεί και λειτουργεί το Συμβούλιο Διεύθυνσης Ομίλου ΟΤΕ, το οποίο ως κύρια αποστολή έχει το συντονισμό και την εξασφάλιση της απαραίτητης συνοχής της λειτουργίας της Εταιρείας και των συνδεδεμένων με αυτήν εταιρειών, την επίλυση σημαντικών προβλημάτων της τρέχουσας διαχείρισης και την εξέταση και λήψη απόφασης επί κάθε άλλου θέματος που αναθέτει στο Συμβούλιο είτε το Διοικητικό Συμβούλιο είτε ο Διευθύνων Σύμβουλος της Εταιρείας. Το Συμβούλιο συνεδριάζει εβδομαδιαία, στις δε συνεδριάσεις του προεδρεύει ο Διευθύνων Σύμβουλος ή αναπληρωτής του τον οποίο ορίζει ο ίδιος με απόφασή του. Στο Συμβούλιο συμμετέχουν, πλην του Διευθύνοντος Συμβούλου, τα εξής στελέχη: η Νομική Σύμβουλος – Chief Officer Νομικών & Ρυθμιστικών Θεμάτων Ομίλου ΟΤΕ, ο Chief Officer Χρηματοοικονομικών Θεμάτων Ομίλου ΟΤΕ, ο Chief Officer Λειτουργιών & Συστημάτων Πληροφορικής Ομίλου ΟΤΕ, η Chief Officer Ανθρώπινου Δυναμικού Ομίλου ΟΤΕ, ο Chief Officer Τεχνολογίας & Λειτουργιών Ομίλου ΟΤΕ, ο Chief Officer Στρατηγικής, Μετασχηματισμού & Παρόχων Ομίλου ΟΤΕ, ο Chief Officer Διεθνών Δραστηριοτήτων Ομίλου ΟΤΕ (μέχρι 31/12/2016), ο Chief Commercial Officer Consumer Segment Ομίλου ΟΤΕ, ο Chief Commercial Officer Business Segment Ομίλου ΟΤΕ και η Executive Director Εταιρικής Επικοινωνίας Ομίλου ΟΤΕ.

Επίσης, στις συνεδριάσεις του Συμβουλίου Διεύθυνσης συμμετέχουν χωρίς δικαίωμα ψήφου, κατά περίπτωση, στελέχη του Ομίλου ή τρίτα πρόσωπα ανάλογα με το υπό συζήτηση θέμα και ύστερα από σχετική πρόσκληση του Προέδρου του Συμβουλίου. Το Συμβούλιο Διεύθυνσης λειτουργεί σύμφωνα με τις διατάξεις της απόφασης του Διευθύνοντος Συμβούλου για τη σύσταση και λειτουργία του.

3.2 Επιτροπή Κανονιστικής Συμμόρφωσης, Εταιρικών Κινδύνων και Εταιρικής Διακυβέρνησης Ομίλου ΟΤΕ

Με απόφαση του Προέδρου του Διοικητικού Συμβουλίου & Διευθύνοντος Συμβούλου έχει συσταθεί η Επιτροπή Κανονιστικής Συμμόρφωσης, Εταιρικών Κινδύνων και Εταιρικής Διακυβέρνησης Ομίλου ΟΤΕ με κύρια αποστολή την υποστήριξη, τον έλεγχο και την παρακολούθηση της εφαρμογής των συστημάτων Διαχείρισης Κανονιστικής Συμμόρφωσης (CMS), Εταιρικών Κινδύνων (RMS) και θεμάτων Εταιρικής Διακυβέρνησης σε επίπεδο Ομίλου ΟΤΕ.

Η Επιτροπή υποστηρίζει τον Επικεφαλής Κανονιστικής Συμμόρφωσης, Διαχείρισης Εταιρικών Κινδύνων & Ασφάλισης Ομίλου ΟΤΕ σε θέματα Κανονιστικής Συμμόρφωσης, Εταιρικών Κινδύνων, Εταιρικής Διακυβέρνησης και Ανθρωπίνων Δικαιωμάτων.

Ενδεικτικά, η Επιτροπή καθορίζει τα στρατηγικά ζητήματα που άπτονται της Εταιρικής Διακυβέρνησης, Κανονιστικής Συμμόρφωσης και Εταιρικών Κινδύνων παρακολουθώντας τις διεθνείς βέλτιστες πρακτικές, παρακολουθεί και επισκοπεί την υλοποίηση του CMS και RMS, υποστηρίζει τις επιχειρησιακές μονάδες στην ανάλυση των κινδύνων τους και εξασφαλίζει την αποτελεσματική επικοινωνία των εργαζομένων και της Διοίκησης σχετικά με τα Προγράμματα CMS και RMS. Προτείνει τα κατάλληλα μέτρα/διαδικασίες και πολιτικές στα αρμόδια εταιρικά όργανα που πρέπει να ληφθούν επί των θεμάτων αρμοδιότητάς της και υποστηρίζει το σχεδιασμό της εκτέλεσης των μέτρων αυτών. Ελέγχει τις εκθέσεις και τα αποτελέσματα των διαδικασιών Κανονιστικής Συμμόρφωσης και Εταιρικών Κινδύνων και αξιολογεί την πληρότητα, ορθότητα και ακρίβεια των εκθέσεων που υποβάλλονται στα αρμόδια εταιρικά όργανα και υποβάλει περιοδικές αναφορές/εκθέσεις στο Διοικητικό Συμβούλιο και στην Επιτροπή Ελέγχου για θέματα Κανονιστικής Συμμόρφωσης, Εταιρικών Κινδύνων και Εταιρικής Διακυβέρνησης. Μέλη της επιτροπής είναι ο Executive Director Κανονιστικής Συμμόρφωσης, Διαχείρισης Εταιρικών Κινδύνων και Ασφάλισης Ομίλου ΟΤΕ (Πρόεδρος της Επιτροπής), ο Executive Director Εσωτερικού Ελέγχου Ομίλου ΟΤΕ, η Νομική Σύμβουλος – Chief Officer Νομικών και Ρυθμιστικών Θεμάτων Ομίλου ΟΤΕ, ο Chief Officer Χρηματοοικονομικών Θεμάτων Ομίλου ΟΤΕ, η Chief Officer Ανθρώπινου Δυναμικού Ομίλου ΟΤΕ, ο Executive Director Επιχειρησιακής Ασφάλειας και Συνέχειας Ομίλου ΟΤΕ και η Executive Director Εταιρικής Επικοινωνίας Ομίλου ΟΤΕ, ενώ προβλέπεται και η συμμετοχή μελών εκτάκτως αναλόγως του θέματος της ημερησίας διάταξης. Η Επιτροπή λειτουργεί σύμφωνα με τις διατάξεις της απόφασης του Διευθύνοντος Συμβούλου για τη σύσταση και λειτουργία της.

3.3. Διευθύνων Σύμβουλος

Ο Διευθύνων Σύμβουλος της Εταιρείας εκλέγεται από το Διοικητικό Συμβούλιο σε συνέχεια της εκλογής του από τη Γενική Συνέλευση ως μέλος του Διοικητικού Συμβουλίου. Είναι το ανώτατο εκτελεστικό όργανο της Εταιρείας, προϊστάται όλων των υπηρεσιών της, διευθύνει το έργο τους, παίρνει τις αναγκαίες αποφάσεις μέσα στα πλαίσια των διατάξεων που διέπουν τη λειτουργία της Εταιρείας, των προγραμμάτων, προϋπολογισμών και στρατηγικών σχεδίων που εγκρίνονται από το Διοικητικό Συμβούλιο της Εταιρείας. Το Διοικητικό Συμβούλιο δύναται να αναθέτει στον Διευθύνοντα Σύμβουλο την αρμοδιότητα και εξουσία, που μπορούν να ασκηθούν είτε αυτοπροσώπως είτε δια πληρεξουσίων, να αποφασίζει και να εκπροσωπεί την Εταιρεία επί παντός θέματος που αφορά στη διαχείριση των υποθέσεων της Εταιρείας πλην: (i) θεμάτων επιφυλασσομένων υπέρ της Γενικής Συνέλευσης των Μετόχων ή του Διοικητικού Συμβουλίου δυνάμει διατάξεων του Κ.Ν. 2190/1920, ως ισχύει, και της λοιπής κείμενης νομοθεσίας και (ii) των Ειδικών Θεμάτων που αναφέρονται στο άρθρο 8 παράγραφος 4 του Καταστατικού της Εταιρείας.

Ο Διευθύνων Σύμβουλος εκπροσωπεί την Εταιρεία ενώπιον των δικαστηρίων, πάσης Αρχής και εξωδίκως, για κάθε πράξη είτε αυτή ανήκει στην δική του αρμοδιότητα είτε στην αρμοδιότητα του Διοικητικού Συμβουλίου, ενεργώντας αυτοπροσώπως ή παρέχοντας σε τρίτους την πληρεξουσιότητα για την εκπροσώπηση της Εταιρείας.

Ε. Γενική Συνέλευση και Δικαιώματα των Μετόχων

1. Τρόπος Λειτουργίας Γενικής Συνέλευσης - Εξουσίες

Σύμφωνα με το άρθρο 15 του Καταστατικού της Εταιρείας, η Γενική Συνέλευση των μετόχων της Εταιρείας είναι το ανώτατο όργανό της και δικαιούται να αποφασίζει για κάθε υπόθεση που αφορά την Εταιρεία, εκτός αν άλλως ορίζεται στο Καταστατικό. Κάθε μέτοχος πλήρως αποπληρωμένων μετοχών με δικαίωμα ψήφου συμμετέχει στη Γενική Συνέλευση των μετόχων της Εταιρείας, ανάλογα με τον αριθμό των μετοχών τις οποίες κατέχει ενώ οι αποφάσεις της Γενικής Συνέλευσης δεσμεύουν και τους μετόχους που απουσιάζουν ή διαφωνούν.

Η Γενική Συνέλευση των μετόχων της Εταιρείας συγκαλείται κατά τα προβλεπόμενα στο νόμο από το Διοικητικό Συμβούλιο και συνέρχεται υποχρεωτικά στην έδρα της Εταιρείας ή στην περιφέρεια άλλου δήμου εντός του νομού της έδρας ή άλλου δήμου όμορου της έδρας ή στην περιφέρεια του δήμου όπου βρίσκεται η έδρα του Χρηματιστηρίου, τουλάχιστον μια φορά για κάθε εταιρική χρήση το αργότερο έως τη δεκάτη (10^η) ημερολογιακή ημέρα του ένατου μήνα μετά την λήξη της εταιρικής χρήσης. Το Διοικητικό Συμβούλιο δύναται να συγκαλέσει τη Γενική Συνέλευση των μετόχων της Εταιρείας σε έκτακτη συνεδρίαση, αν το κρίνει σκόπιμο.

Η πρόσκληση της τακτικής ή έκτακτης Γενικής Συνέλευσης των μετόχων της Εταιρείας και οποιασδήποτε επαναληπτικής Γενικής Συνέλευσης ορίζει τον τόπο, την ημερομηνία και την ώρα της συνεδρίασης, τα θέματα της ημερήσιας διάταξης, τους μετόχους που έχουν δικαίωμα συμμετοχής καθώς και ακριβείς οδηγίες για τον τρόπο με τον οποίο οι μέτοχοι μπορούν να μετασχούν στη Γενική Συνέλευση και να ασκήσουν τα δικαιώματά τους. Για τα θέματα της ημερήσιας διάταξης αποφασίζει το Διοικητικό Συμβούλιο της Εταιρείας στη συνεδρίαση που αποφασίζει και για τη σύγκληση της Γενικής Συνέλευσης. Η πρόσκληση τοιχοκολλείται σε εμφανή θέση στην έδρα της Εταιρείας και δημοσιεύεται όπως επιβάλλουν οι εκάστοτε ισχύουσες διατάξεις.

Η Γενική Συνέλευση βρίσκεται σε απαρτία και συνεδριάζει εγκύρως επί των θεμάτων της ημερήσιας διάταξης όταν εκπροσωπείται σε αυτήν τουλάχιστον το είκοσι τοις εκατό (20%) του καταβεβλημένου μετοχικού κεφαλαίου. Εάν δεν υπάρξει τέτοια απαρτία στην πρώτη συνεδρίαση συνέρχεται επαναληπτική συνέλευση μέσα σε είκοσι (20) ημέρες από τη χρονολογία της συνεδρίασης που ματαιώθηκε. Η επαναληπτική συνέλευση βρίσκεται σε απαρτία και συνεδριάζει εγκύρως επί των θεμάτων της αρχικής ημερήσιας διάταξης, οποιοδήποτε και αν είναι το τμήμα του καταβεβλημένου μετοχικού κεφαλαίου που εκπροσωπείται σε αυτήν. Οι αποφάσεις της Γενικής Συνέλευσης λαμβάνονται με απόλυτη πλειοψηφία των ψήφων που εκπροσωπούνται στη συνέλευση.

Εξαιρετικά, σύμφωνα με το άρθρο 20 του Καταστατικού της Εταιρείας, η Γενική Συνέλευση βρίσκεται σε απαρτία και συνεδριάζει εγκύρως επί των θεμάτων της ημερήσιας διάταξης, εάν εκπροσωπούνται σε αυτήν τα δύο τρίτα (2/3) του καταβεβλημένου μετοχικού κεφαλαίου, όταν πρόκειται για αποφάσεις που αφορούν:

- α) Συγχώνευση ή διάλυση της Εταιρείας.
- β) Αύξηση ή μείωση του μετοχικού κεφαλαίου, εξαιρουμένων των περιπτώσεων που από το νόμο ή το Καταστατικό ρυθμίζονται διαφορετικά.
- γ) Έκδοση δανείου με ομολογίες μετατρέψιμες σε μετοχές.
- δ) Μεταβολή του τρόπου διάθεσης των κερδών.
- ε) Αύξηση των υποχρεώσεων των μετόχων.
- στ) Περιορισμό ή κατάργηση του δικαιώματος προτίμησης των παλαιών μετόχων στις περιπτώσεις αύξησης κεφαλαίου με καταβολή μετρητών ή με εισφορά σε είδος.
- ζ) Μεταβολή της ειδικής πλειοψηφίας του Διοικητικού Συμβουλίου που προβλέπεται στο άρθρο 6 παρ. 1 του Καταστατικού.
- η) Τροποποίηση του άρθρου 20.

Αν δεν συντελεστεί η απαρτία της προηγούμενης παραγράφου στην πρώτη συνεδρίαση, μέσα σε είκοσι (20) ημέρες από τη συνεδρίαση αυτή συνέρχεται πρώτη επαναληπτική συνέλευση, που βρίσκεται σε απαρτία και συνεδριάζει εγκύρως επί των θεμάτων της αρχικής ημερήσιας διάταξης, όταν σε αυτήν εκπροσωπείται τουλάχιστον το ένα δεύτερο (1/2) του καταβεβλημένου μετοχικού κεφαλαίου. Αν δεν συντελεστεί και αυτή η απαρτία, συνέρχεται και πάλι μέσα σε είκοσι (20) ημέρες δεύτερη επαναληπτική συνέλευση, που βρίσκεται σε απαρτία και συνεδριάζει εγκύρως επί των θεμάτων της αρχικής ημερήσιας διάταξης, όταν σε αυτήν εκπροσωπείται τουλάχιστον το ένα πέμπτο (1/5) του καταβεβλημένου μετοχικού κεφαλαίου. Όλες οι αποφάσεις στα ως άνω θέματα λαμβάνονται με πλειοψηφία των δύο τρίτων (2/3) των ψήφων που εκπροσωπούνται στη συνέλευση.

2. Συμμετοχή Μετόχων στη Γενική Συνέλευση

2.1 Στη Γενική Συνέλευση δικαιούται να συμμετέχει όποιο φυσικό ή νομικό πρόσωπο εμφανίζεται ως μέτοχος στα αρχεία του Συστήματος Άυλων Τίτλων που διαχειρίζεται η Ελληνικά Χρηματιστήρια Α.Ε. («Ε.Χ.Α.Ε.»), στο οποίο τηρούνται οι κινητές αξίες (μετοχές) της Εταιρείας κατά την έναρξη της πέμπτης (5ης) ημέρας πριν από την ημέρα συνεδρίασης της Γενικής Συνέλευσης (ημερομηνία καταγραφής).

Η απόδειξη της μετοχικής ιδιότητας γίνεται με την προσκόμιση σχετικής έγγραφης βεβαίωσης του ως άνω φορέα ή, εναλλακτικά, με απευθείας ηλεκτρονική σύνδεση της Εταιρείας με τα αρχεία αυτού. Η σχετική έγγραφη βεβαίωση της Ε.Χ.Α.Ε. ή η ηλεκτρονική

πιστοποίηση σχετικά με τη μετοχική ιδιότητα πρέπει να περιέλθει στην Εταιρεία το αργότερο την τρίτη ημέρα πριν από τη συνεδρίαση της Γενικής Συνέλευσης.

Σε περίπτωση Επαναληπτικής Γενικής Συνέλευσης, ισχύουν οι προθεσμίες που ορίζονται από το νόμο.

Σε περίπτωση μη συμμόρφωσης του μετόχου προς τις διατάξεις του άρθρου 28α του Κ.Ν. 2190/1920, αυτός μετέχει στη Γενική Συνέλευση μόνο μετά από άδειά της.

Η άσκηση των εν λόγω δικαιωμάτων δεν προϋποθέτει τη δέσμευση των μετοχών του δικαιούχου ούτε την τήρηση άλλης ανάλογης διαδικασίας, η οποία περιορίζει τη δυνατότητα πώλησης και μεταβίβασης αυτών κατά το χρονικό διάστημα που μεσολαβεί ανάμεσα στην ημερομηνία καταγραφής και στη Γενική Συνέλευση.

Οι πληροφορίες του άρθρου 27 παρ. 3 του Κ.Ν. 2190/1920 συμπεριλαμβανομένης της πρόσκλησης αυτής, της διαδικασίας για την άσκηση δικαιώματος ψήφου μέσω αντιπροσώπου, των εντύπων διορισμού και ανάκλησης αντιπροσώπου, των σχεδίων αποφάσεων για τα θέματα της ημερήσιας διάταξης, καθώς και πληρέστερες πληροφορίες σχετικά με την άσκηση των δικαιωμάτων μειοψηφίας των παραγράφων 2, 2α, 4 και 5 του άρθρου 39 του Κ.Ν. 2190/1920 διατίθενται πριν από κάθε Γενική Συνέλευση σε ηλεκτρονική μορφή στην ιστοσελίδα της Εταιρείας και σε έγχαρτη μορφή, στα γραφεία της Εταιρείας.

2.2 Ο μέτοχος συμμετέχει στη Γενική Συνέλευση και ψηφίζει είτε αυτοπροσώπως είτε μέσω αντιπροσώπων του. Κάθε μέτοχος μπορεί να διορίζει μέχρι τρεις (3) αντιπροσώπους. Νομικά πρόσωπα μετέχουν ορίζοντας ως αντιπροσώπους τους μέχρι τρία (3) φυσικά πρόσωπα. Ωστόσο, αν ο μέτοχος κατέχει μετοχές της Εταιρείας, οι οποίες εμφανίζονται σε περισσότερους του ενός λογαριασμούς αξιών, ο περιορισμός αυτός δεν τον εμποδίζει να ορίσει διαφορετικούς αντιπροσώπους για τις μετοχές του που εμφανίζονται στον κάθε λογαριασμό αξιών, προσδιορίζοντας ρητά τον αριθμό των μετοχών για τις οποίες τον εκπροσωπεί ο κάθε αντιπρόσωπός του. Αντιπρόσωπος που ενεργεί για περισσότερους μετόχους μπορεί να ψηφίζει διαφορετικά για κάθε μέτοχο.

Ο διορισμός και η ανάκληση αντιπροσώπου του μετόχου γίνεται εγγράφως και κοινοποιείται στην Εταιρεία με τον ίδιο τύπο, τουλάχιστον τρεις (3) ημέρες πριν από την ημερομηνία συνεδρίασης της Γενικής Συνέλευσης. Η εξουσιοδότηση ή η ανάκληση κατατίθεται, συμπληρωμένη και υπογεγραμμένη από το μέτοχο στην Εταιρεία τρεις (3) τουλάχιστον ημέρες πριν από την ημερομηνία της Γενικής Συνέλευσης. Ο δικαιούχος οφείλει να μεριμνά για την επιβεβαίωση της επιτυχούς αποστολής των εντύπων διορισμού και ανάκλησης αντιπροσώπου και της παραλαβής τους από την Εταιρεία. Ίδια διαδικασία ακολουθείται και για παροχή εξουσιοδότησης σε τράπεζα. Σημειώνεται ότι ο μέτοχος δύναται να διορίσει αντιπρόσωπο για μία και μόνη Γενική Συνέλευση ή για όσες συνελεύσεις λάβουν χώρα εντός ορισμένου χρόνου.

Ο αντιπρόσωπος ψηφίζει σύμφωνα με τις οδηγίες του μετόχου, εφόσον υφίστανται, και υποχρεούται να αρχειοθετεί τις οδηγίες ψήφου για τουλάχιστον ένα (1) έτος, από την υποβολή του πρακτικού της Γενικής Συνέλευσης στην αρμόδια αρχή ή, εάν η απόφαση υποβάλλεται σε δημοσιότητα, από την καταχώρισή της στο Μητρώο Ανωνύμων Εταιρειών. Η μη συμμόρφωση του αντιπροσώπου με τις οδηγίες που έχει λάβει δεν επηρεάζει το κύρος των αποφάσεων της Γενικής Συνέλευσης, ακόμη και αν η ψήφος του αντιπροσώπου ήταν αποφασιστική για τη λήψη τους.

Ο αντιπρόσωπος μετόχου υποχρεούται να γνωστοποιεί στην Εταιρεία, πριν από την έναρξη της συνεδρίασης της Γενικής Συνέλευσης, κάθε συγκεκριμένο γεγονός, το οποίο μπορεί να είναι χρήσιμο στους μετόχους για την αξιολόγηση του κινδύνου να εξυπηρετήσει ο αντιπρόσωπος άλλα συμφέροντα πλην των συμφερόντων του αντιπροσωπευόμενου μετόχου. Κατά την έννοια της παρούσας παραγράφου, μπορεί να προκύπτει σύγκρουση συμφερόντων, ιδίως όταν ο αντιπρόσωπος:

- α) είναι μέτοχος που ασκεί τον έλεγχο της Εταιρείας ή είναι άλλο νομικό πρόσωπο ή οντότητα η οποία ελέγχεται από το μέτοχο αυτόν,
- β) είναι μέλος του Διοικητικού Συμβουλίου ή της εν γένει διοίκησης της Εταιρείας ή μετόχου που ασκεί τον έλεγχο της Εταιρείας, ή άλλου νομικού προσώπου ή οντότητας που ελέγχεται από μέτοχο ο οποίος ασκεί τον έλεγχο της Εταιρείας,
- γ) είναι υπάλληλος ή ορκωτός ελεγκτής της Εταιρείας ή μετόχου που ασκεί τον έλεγχο της Εταιρείας, ή άλλου νομικού προσώπου ή οντότητας που ελέγχεται από μέτοχο, ο οποίος ασκεί τον έλεγχο της Εταιρείας,
- δ) είναι σύζυγος ή συγγενής πρώτου βαθμού με ένα από τα φυσικά πρόσωπα που αναφέρονται στις περιπτώσεις (α) έως (γ).

Δεν παρέχεται η δυνατότητα συμμετοχής στη Γενική Συνέλευση και άσκησης του δικαιώματος ψήφου με ηλεκτρονικά μέσα ή με αλληλογραφία, ωστόσο στο άρθρο 18 παράγραφος 3 του Καταστατικού της Εταιρείας προβλέπεται ότι το Διοικητικό Συμβούλιο δύναται να αποφασίσει διαδικασία για την εξ αποστάσεως συμμετοχή στην ψηφοφορία κατά τη Γενική Συνέλευση.

3. Δικαιώματα Μειοψηφίας των Μετόχων και τρόπος άσκησης

Τα δικαιώματα των μετόχων της μειοψηφίας και ο τρόπος άσκησής τους καθορίζονται από τις διατάξεις του Κ.Ν. 2190/1920 περί ανωνύμων εταιρειών.

4. Αποφάσεις της Γενικής Συνέλευσης (Τακτικής και Έκτακτης) των μετόχων της Ο.Τ.Ε. Α.Ε. για σημαντικά ζητήματα, που ελήφθησαν κατά το έτος 2016

Πέραν των θεμάτων αρμοδιότητας της τακτικής Γενικής Συνέλευσης, τα οποία συζητούνται ετησίως όπως είναι η έγκριση των ετήσιων οικονομικών καταστάσεων, η εκλογή του νόμιμου ελεγκτή κλπ, η Γενική Συνέλευση των Μετόχων της Εταιρείας αποφάσισε το έτος 2016, μεταξύ άλλων, την τροποποίηση του Καταστατικού της Εταιρείας ως προς το άρθρο 2 (Σκοπός) την

καταβολή αμοιβών στα μέλη του Διοικητικού Συμβουλίου και την έγκριση συμβάσεων σύμφωνα με το άρθρο 23^α του Κ.Ν. 2190/1920.

ΣΤ. Πολιτική πολυμορφίας που εφαρμόζεται για τα διοικητικά, διαχειριστικά και εποπτικά όργανα της εταιρείας

Η Εταιρεία έχει υιοθετήσει “Πολιτική για τις Εργασιακές Σχέσεις εντός του Ομίλου ΟΤΕ” στην οποία αναφέρεται, μεταξύ άλλων, ότι η Εταιρεία καταβάλλει κάθε δυνατή προσπάθεια για να δημιουργήσει ίσες ευκαιρίες για όλους τους σημερινούς αλλά και τους μελλοντικούς εργαζόμενους, ανεξάρτητα από το φύλο, την καταγωγή, τις ειδικές ανάγκες, τον σεξουαλικό προσανατολισμό, τη θρησκεία, τη συμμετοχή σε σωματεία, τις πολιτικές πεποιθήσεις κλπ. Οι εταιρείες του Ομίλου λαμβάνουν υπόψη σοβαρά τον κανόνα αποφυγής διακρίσεων με βάση το φύλο και, το 2010, εισήχθη ποσόστωση που αφορά στην απασχόληση γυναικών, γεγονός που καθιστά πρωτοπόρο τον ΟΤΕ ανάμεσα σε μεγάλες διεθνείς εταιρείες. Πέραν της διεύρυνσης της δεξαμενής ταλέντων, στόχος είναι να προστεθεί μακροπρόθεσμα αξία στην Εταιρεία αυξάνοντας τη διαφορετικότητα στα επίπεδα διοίκησης.

Στο τέλος του 2016, το 34% των ανώτερων και μεσαίων βαθμίδων της διοίκησης της Εταιρείας καλύπτεται από γυναίκες, στα ανώτατα διευθυντικά στελέχη το αντίστοιχο ποσοστό είναι 19% και τέλος στο Συμβούλιο Διεύθυνσης το αντίστοιχο ποσοστό είναι 27%.

Η ηλικία των ανώτερων και μεσαίων βαθμίδων της διοίκησης της Εταιρείας κυμαίνεται από 25 ως 63 έτη (με μέση ηλικία τα 45 έτη), αντίστοιχα για τα ανώτατα διευθυντικά στελέχη κυμαίνεται από 34 ως 58 έτη (με μέσο τα 48 έτη), ενώ αντίστοιχα στο Συμβούλιο Διεύθυνσης η ηλικία των ανωτάτων στελεχών κυμαίνεται από τα 43 ως τα 59 έτη (με μέση ηλικία τα 51 έτη).

Ως προς το επαγγελματικό και εκπαιδευτικό ιστορικό, τα μεσαία και ανώτερα στελέχη έχουν σπουδές πανεπιστημιακού επιπέδου και ανώτερο σε ποσοστό 67%, ενώ στα ανώτατα διευθυντικά στελέχη και στο Συμβούλιο Διεύθυνσης το αντίστοιχο ποσοστό διαμορφώνεται στο 82%. Όσον αφορά το επαγγελματικό ιστορικό, τα στελέχη του Συμβουλίου Διεύθυνσης έχουν πολυετή εμπειρία στο αντικείμενο τους, και στην πλειοψηφία τους κατέχουν προηγούμενη εμπειρία σε μεγάλες /πολυεθνικές εταιρίες εντός και εκτός Ελλάδας. Σημαντικό ποσοστό και των στελεχών των ανώτερων και μεσαίων βαθμίδων της διοίκησης της Εταιρείας, προέρχεται από την αγορά, ενώ εξίσου υψηλό είναι και το ποσοστό των στελεχών που έχουν εξελιχθεί εντός του Ομίλου.

Την 31 Δεκεμβρίου 2016, στο Διοικητικό Συμβούλιο της Εταιρείας συμμετείχε μία γυναίκα ενώ από 17-01-2017 το Διοικητικό Συμβούλιο απαρτίζεται από άνδρες. Ωστόσο, ως προς την ηλικία των μελών του Διοικητικού Συμβουλίου, υπάρχει αξιοσημείωτη διακύμανση, από τα 30 έως τα 65 έτη ηλικίας, με μέσο όρο ηλικίας των μελών τα 49,4 έτη. Ως προς το εκπαιδευτικό ιστορικό τους, όλα τα μέλη του Διοικητικού Συμβουλίου κατέχουν τίτλους σπουδών πανεπιστημιακού επιπέδου είτε από ελληνικά είτε από ξένα εκπαιδευτικά ιδρύματα και οι περισσότεροι κατέχουν επίσης μεταπτυχιακού τίτλους σπουδών ή/και διδακτορικών, το γνωστικό αντικείμενο των οποίων ωστόσο χαρακτηρίζεται από πολυμορφία (σπουδές οικονομικής κατεύθυνσης, τεχνολογικής, διοίκησης επιχειρήσεων, πολιτικών επιστημών, μέσων μαζικής ενημέρωσης κλπ). Τέλος, όλα τα μέλη διαθέτουν επαγγελματική εμπειρία, προερχόμενη είτε από τη δραστηριοποίησή τους στην ελεύθερη αγορά (ιδιωτικές και πολυεθνικές εταιρείες), είτε από θέσεις που σχετίζονται με το δημόσιο τομέα.

Ζ. Συστήματα Εσωτερικού Ελέγχου και Διαχείρισης Κινδύνων της Εταιρείας σε σχέση με τη διαδικασία σύνταξης των οικονομικών καταστάσεων

ΣΥΣΤΗΜΑ ΕΣΩΤΕΡΙΚΟΥ ΕΛΕΓΧΟΥ (ΣΕΕ/ICS)

Ο Όμιλος ΟΤΕ εφαρμόζει ένα σύστημα δικλείδων ασφαλείας (ΣΕΕ/ICS) με σκοπό τη διασφάλιση της αξιοπιστίας των οικονομικών καταστάσεων, την αποτελεσματικότητα και αποδοτικότητα των λειτουργιών και την συμμόρφωση με νόμους και κανονισμούς. Το ΣΕΕ (ICS) του Ομίλου ΟΤΕ στηρίζεται στο διεθνώς αναγνωρισμένο πρότυπο COSO (Committee of Sponsoring Organizations of the Treadway Commission).

Ο Όμιλος ΟΤΕ έχει θεσπίσει μια τυποποιημένη διαδικασία για την καταγραφή και την αξιολόγηση του ΣΕΕ / (ICS). Το εύρος του ΣΕΕ / (ICS) καθορίζεται βάσει συγκεκριμένων κριτηρίων σημαντικότητας (ποιοτικών και ποσοτικών) για να διασφαλιστεί ότι οι κίνδυνοι χρηματοοικονομικής πληροφόρησης προσδιορίζονται κατάλληλα και αξιολογούνται και ότι σημεία ελέγχου σχεδιάζονται και εφαρμόζονται σε συνεχή βάση από τη διοίκηση και το προσωπικό. Η διαδικασία εμπεριέχει δύο είδη σημείων ελέγχου: α) Βασικές Αρχές, που περιέχουν τις βασικές ασφαλιστικές δικλείδες για τις χρηματοοικονομικές αναφορές, την συμμόρφωση και τις λειτουργίες και β) Λειτουργικά σημεία ελέγχου που εστιάζουν στους κινδύνους χρηματοοικονομικής πληροφόρησης.

Το ΣΕΕ / (ICS) που οι βέλτιστες αρχές της εταιρικής διακυβέρνησης αποτελούν αναπόσπαστο τμήμα του, συντελεί στην αποτελεσματική και ασφαλή λειτουργία της Εταιρείας. Η διοίκηση ελέγχει την αποτελεσματικότητα των σημείων ελέγχου κάθε χρόνο και επιβεβαιώνει την επάρκεια του συστήματος με έγγραφη δήλωση.

Η ευθύνη της μονάδας Εσωτερικού Ελέγχου Ομίλου ΟΤΕ είναι να αξιολογεί την αποτελεσματικότητα του ΣΕΕ / (ICS) της κάθε ελεγχόμενης περιοχής βασιζόμενη στον έλεγχο που θα πραγματοποιήσει, όπως προκύπτει από το ετήσιο πρόγραμμα ελέγχου. Το ετήσιο πρόγραμμα ελέγχου, όπως έχει εγκριθεί από την Επιτροπή Ελέγχου της Εταιρείας, είναι αποτέλεσμα μιας μεθοδολογίας ανάλυσης κινδύνων που τυχόν αντιμετωπίζει η Εταιρεία καθώς και αξιολόγησης του Συστήματος Εσωτερικού Ελέγχου.

Επίσης, υπάρχουν άλλοι μηχανισμοί που στηρίζουν την αξιολόγηση και επισκόπηση του ΣΕΕ / (ICS) από το Διοικητικό Συμβούλιο. Ενδεικτικά αναφέρονται οι αρχές και πολιτικές που ανήκουν στο Σύστημα Διαχείρισης Κανονιστικής Συμμόρφωσης, η Υπηρεσιακή Λειτουργία που υπάγεται στον Executive Director Κανονιστικής Συμμόρφωσης, Διαχείρισης Εταιρικών Κινδύνων & Ασφάλισης Ομίλου ΟΤΕ, η Επιτροπή Κανονιστικής Συμμόρφωσης, Εταιρικών Κινδύνων & Εταιρικής Διακυβέρνησης Ομίλου ΟΤΕ, η Επιτροπή Αμοιβών και Ανθρώπινου Δυναμικού καθώς και η Επιτροπή Ελέγχου.

ΣΥΣΤΗΜΑ ΔΙΑΧΕΙΡΙΣΗΣ ΕΤΑΙΡΙΚΩΝ ΚΙΝΔΥΝΩΝ

Σύμφωνα με την 8η Ευρωπαϊκή Οδηγία 2006/43/ΕΚ όπως ισχύει μετά την τροποποίησή της με την Οδηγία 2014/56/ΕΕ του Ευρωπαϊκού Κοινοβουλίου και του Συμβουλίου της 16.4.2014 για τους υποχρεωτικούς εταιρικούς ελέγχους των ετήσιων και των ενοποιημένων λογαριασμών, οι Ευρωπαϊκοί Οργανισμοί FERMA (Federation of European Risk Management Associations) και ECIIA (European Confederation of Institutes of Internal Auditing) εισήγαγαν κατευθυντήριες οδηγίες σχετικά με την παρακολούθηση της αποτελεσματικότητας του Συστήματος Εσωτερικού Ελέγχου και Διαχείρισης Κινδύνων, ήτοι το «μοντέλο των τριών γραμμών άμυνας». Μέρος αυτού του μοντέλου, και συγκεκριμένα στη δεύτερη γραμμή άμυνας, είναι η επιχειρησιακή μονάδα που υπάγεται στον Executive Director Κανονιστικής Συμμόρφωσης, Διαχείρισης Εταιρικών Κινδύνων και Ασφάλισης Ομίλου ΟΤΕ, που είναι αρμόδια για τη συνεχή ανάπτυξη των συστημάτων έγκαιρης προειδοποίησης, κανονιστικής συμμόρφωσης και διαχείρισης εταιρικών κινδύνων, καθώς επίσης και για την υιοθέτηση και εφαρμογή των προτύπων σε όλες τις εταιρείες του Ομίλου, με μεθοδικότητα και με συνέπεια. Κύριος στόχος είναι η διαφύλαξη της ύπαρξης καθώς και της μελλοντικής επιχειρηματικής επιτυχίας των εταιρειών του Ομίλου ΟΤΕ.

Ο Όμιλος ΟΤΕ έχει αναπτύξει και εφαρμόζει Σύστημα Διαχείρισης Εταιρικών Κινδύνων, το οποίο υποστηρίζει τη Διοίκηση στη λήψη στρατηγικών αποφάσεων με τον εντοπισμό, την αξιολόγηση την επικοινωνία και την αντιμετώπιση των εταιρικών κινδύνων, συμπεριλαμβάνοντας όλα τα στρατηγικά, επιχειρησιακά και οργανωτικά μέτρα ελέγχου και παρακολούθησης που χρησιμοποιούνται στη διαχείριση κινδύνων.

Το σύστημα Διαχείρισης Εταιρικών Κινδύνων Ομίλου ΟΤΕ βασίζεται στο πρότυπο COSO ERM, καθώς και στο πρότυπο διαχείρισης κινδύνων ΕΛΟΤ ISO 31000:2009 «Διαχείριση της Διακινδύνευσης – Αρχές και Κατευθυντήριες Οδηγίες» με κύριο στόχο τη διαφύλαξη της ομαλής επιχειρησιακής λειτουργίας και της μελλοντικής επιχειρηματικής επιτυχίας του Ομίλου ΟΤΕ. Το σύστημα Διαχείρισης Εταιρικών Κινδύνων έχει πιστοποιηθεί κατά το πρότυπο ISO 31000, τόσο στην Ελλάδα για τις εταιρείες ΟΤΕ και COSMOTE, όσο και στη Ρουμανία για την Telekom Romania & Telekom Romania Mobile.

Στο πλαίσιο εφαρμογής του συστήματος Διαχείρισης Εταιρικών Κινδύνων, καθορίζεται η στρατηγική για την παρακολούθηση, ανταπόκριση και διαχείριση των εταιρικών κινδύνων, έτσι ώστε να:

- Διασφαλίζεται ότι οι υφιστάμενοι κίνδυνοι του Ομίλου ΟΤΕ εντοπίζονται συστηματικά, αναλύονται και αξιολογούνται και, οι πληροφορίες που σχετίζονται με τους κινδύνους και τις αντίστοιχες ευκαιρίες, κοινοποιούνται αμέσως στα αρμόδια όργανα λήψης αποφάσεων.
- Καταγράφεται η ανταπόκριση του Ομίλου ΟΤΕ στον τρόπο που αντιμετωπίζει κινδύνους που έχουν αναγνωρισθεί, αναλυθεί και επικοινωνηθεί και αξιολογούνται εναλλακτικές επιλογές (όπως μεταφορά των κινδύνων σε τρίτους φορείς, π.χ. ασφαλιστικές εταιρείες).
- Καθιερώνονται κατώτατα όρια ανοχής (thresholds) για κάθε επίπεδο αξιολόγησης κινδύνων. Σε περίπτωση υπέρβασης των ορίων αυτών, πραγματοποιούνται σχετικές αναφορές.
- Ακολουθείται κοινή μεθοδολογία σε όλο τον Όμιλο ΟΤΕ για την αναγνώριση, αξιολόγηση και αντιμετώπιση των εταιρικών κινδύνων.

Η Αξιολόγηση Κινδύνων (Risk Assessment) στον Όμιλο ΟΤΕ αποτελεί μία δομημένη διεργασία όσον αφορά την αναγνώριση, ανάλυση, αποτίμηση και την αντιμετώπιση των επιχειρηματικών κινδύνων, με στόχο τη λήψη βέλτιστων αποφάσεων από τα αρμόδια όργανα της Εταιρείας για τη διαχείριση και αντιμετώπισή τους και την παρακολούθηση υλοποίησης των σχετικών μέτρων. Για τον σκοπό αυτό, χρησιμοποιείται μία κοινή μεθοδολογία Αξιολόγησης Κινδύνων σε όλες τις επιχειρησιακές μονάδες με βάση καθολικά κριτήρια εκτίμησης και αξιολόγησης, έτσι ώστε να υπάρχει ένας ενιαίος τρόπος διαχείρισης των εταιρικών κινδύνων σε όλο τον Όμιλο ΟΤΕ, σύμφωνα με τις απαιτήσεις του προτύπου ISO 31000 και την ενιαία μεθοδολογία ERM του Ομίλου. Τα αποτελέσματα των επιμέρους αξιολογήσεων κινδύνων (risk assessments) όλων των επιχειρησιακών μονάδων και θυγατρικών εταιρειών περιλαμβάνονται στο Μητρώο Εταιρικών Κινδύνων Ομίλου ΟΤΕ, με σκοπό την συστηματική ανάλυση και παρακολούθηση των εταιρικών κινδύνων.

Το πλαίσιο Διαχείρισης Εταιρικών Κινδύνων Ομίλου ΟΤΕ απεικονίζεται διαγραμματικά στο ακόλουθο σχήμα:

Διαχείριση Εταιρικών Κινδύνων Ομίλου ΟΤΕ

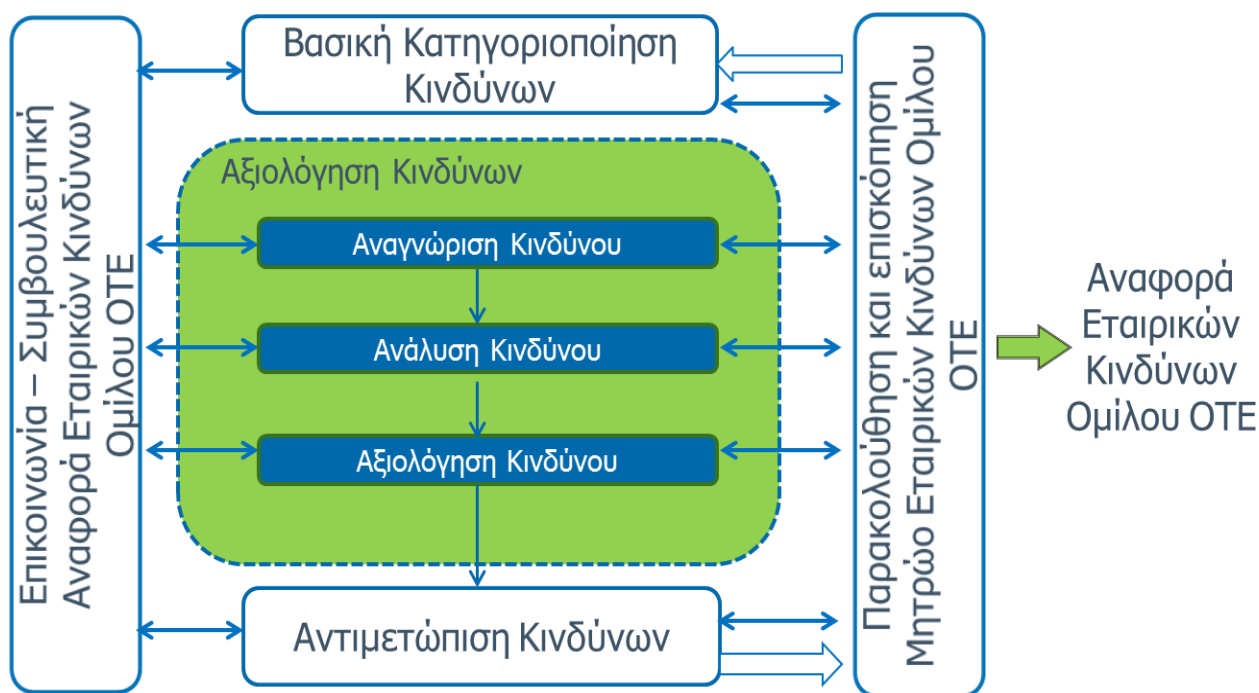

Η Υποδιεύθυνση Enterprise Risk Management (ERM) Ομίλου ΟΤΕ παρακολουθεί, διευκολύνει και υποστηρίζει την εφαρμογή αποτελεσματικών πρακτικών διαχείρισης κινδύνων. Τα καθήκοντα των υπευθύνων διαχείρισης κινδύνων περιλαμβάνουν την αναφορά και παρακολούθηση της συνολικής κατάστασης του χαρτοφυλακίου κινδύνων, καθώς επίσης και την τήρηση της μεθοδολογίας Διαχείρισης Εταιρικών Κινδύνων Ομίλου ΟΤΕ σε όλες τις επιχειρησιακές μονάδες και τις θυγατρικές εταιρείες του Ομίλου. Επιπρόσθετα, η Υποδιεύθυνση ERM Ομίλου ΟΤΕ είναι αρμόδια για την τήρηση και τη συνεχή παρακολούθηση του Μητρώου Εταιρικών Κινδύνων Ομίλου ΟΤΕ (OTE Group Corporate Risk Register), το οποίο είναι το κεντρικό αποθετήριο όλων των κινδύνων του Ομίλου.

Η Υποδιεύθυνση Enterprise Risk Management Ομίλου ΟΤΕ υποβάλλει, τουλάχιστον τέσσερις (4) φορές το χρόνο ή εκτάκτως όταν αυτό απαιτηθεί, την Έκθεση Εταιρικών Κινδύνων Ομίλου ΟΤΕ στην Επιτροπή Κανονιστικής Συμμόρφωσης, Εταιρικών Κινδύνων και Εταιρικής Διακυβέρνησης Ομίλου ΟΤΕ για την επισκόπηση, ως προς την πληρότητα, ορθότητα και ακρίβεια του περιεχομένου του «Πίνακα Σημαντικότερων Κινδύνων Ομίλου ΟΤΕ» και, εν συνεχεία, την υποβολή της στα αρμόδια εταιρικά όργανα, ήτοι την Επιτροπή Ελέγχου ΟΤΕ και το Διοικητικό Συμβούλιο ΟΤΕ. Η Έκθεση Εταιρικών Κινδύνων Ομίλου ΟΤΕ περιλαμβάνει, κατόπιν σχετικής αξιολόγησης, τις αντίστοιχες εκθέσεις των επιμέρους επιχειρησιακών μονάδων και θυγατρικών του Ομίλου και αποτελεί μια λεπτομερή καταγραφή και επισκόπηση των εταιρικών κινδύνων στην περίοδο αναφοράς. Αναλυτικότερα, περιλαμβάνεται η περιγραφή του κάθε κινδύνου και τυχόν εξελίξεις, η πιθανότητα εμφάνισής του και η οικονομική επίπτωση σε περίπτωση εμφάνισης του κινδύνου, ο υπεύθυνος ανάληψης κινδύνου (risk owner), ο υπεύθυνος υλοποίησης αντισταθμιστικών μέτρων (mitigation owner), καθώς επίσης και η εξέλιξη των μέτρων για την αντιμετώπισή του.

Οι εξωτερικοί ελεγκτές είναι επιφορτισμένοι με το καθήκον να κρίνουν κατά πόσο ένα σύστημα παρακολούθησης έχει εγκατασταθεί σύμφωνα με τα ελληνικά και ευρωπαϊκά ελεγκτικά πρότυπα, και αν επαρκεί για την κάλυψη των απαιτήσεων που του έχουν τεθεί. Ο έλεγχος αυτός προσδιορίζει κατά πόσο τα μέτρα που λαμβάνονται εντοπίζουν και κοινοποιούν όλους τους δυνητικά ζημιογόνους κινδύνους έγκαιρα, ώστε η Διοίκηση να είναι σε θέση να λάβει τα κατάλληλα μέτρα. Οι εξωτερικοί ελεγκτές κρίνουν, επίσης, κατά πόσον το Σύστημα Διαχείρισης Κινδύνων, καθώς και οι κίνδυνοι και οι ευκαιρίες που απορρέουν από μελλοντικές εξελίξεις, περιγράφονται με ακρίβεια στην Έκθεση Εταιρικών Κινδύνων που υποβάλλεται από τον Executive Director Κανονιστικής Συμμόρφωσης, Διαχείρισης Εταιρικών Κινδύνων και Ασφάλισης Ομίλου ΟΤΕ στην Επιτροπή Ελέγχου και στο Διοικητικό Συμβούλιο.

Z. ΣΗΜΑΝΤΙΚΕΣ ΣΥΝΑΛΛΑΓΕΣ ΜΕ ΣΥΝΔΕΜΕΝΑ ΜΕΡΗ

Ως συνδεδεμένα μέρη του ΟΤΕ, θεωρούνται αυτά που ορίζονται από το Δ.Λ.Π. 24 «Γνωστοποιήσεις Συνδεδεμένων Μερών».

Ο Όμιλος ΟΤΕ περιλαμβάνει όλες τις εταιρείες τις οποίες ο ΟΤΕ ελέγχει είτε άμεσα είτε έμμεσα. Συναλλαγές και υπόλοιπα μεταξύ των εταιρειών του Ομίλου ΟΤΕ απαλείφονται κατά την ενοποίηση.

Η DEUTSCHE TELEKOM AG είναι κατά 40,00% μέτοχος του ΟΤΕ και ενοποιεί τον ΟΤΕ με βάση τη μέθοδο της ολικής ενοποίησης. Κατά συνέπεια, όλες οι εταιρείες στον όμιλο της DEUTSCHE TELEKOM θεωρούνται συνδεδεμένα μέρη.

Η Εταιρεία αγοράζει αγαθά και λαμβάνει υπηρεσίες από τα συνδεδεμένα μέρη και παρέχει υπηρεσίες σε αυτά. Επιπλέον, ο ΟΤΕ χορηγεί και λαμβάνει δάνεια προς /από τα συνδεδεμένα μέρη και τέλος λαμβάνει και διανέμει μερίσματα.

Οι πωλήσεις και οι αγορές του ΟΤΕ με τα συνδεδεμένα μέρη αναλύονται ως εξής:

(Εκατ. €)	2016		2015	
	Πωλήσεις ΟΤΕ	Αγορές ΟΤΕ	Πωλήσεις ΟΤΕ	Αγορές ΟΤΕ
Όμιλος COSMOTE - Ελλάδα	88,0	115,4	75,7	107,9
Όμιλος COSMOTE - Αλβανία	0,2	-	-	-
ΟΤΕ INTERNATIONAL INVESTMENTS LTD	0,1	-	0,1	-
COSMOTE TV ΤΗΛΕΟΠΤΙΚΕΣ ΠΑΡΑΓΩΓΕΣ ΚΑΙ ΥΠΗΡΕΣΙΕΣ Α.Ε. (πρώην ΟΤΕ ΥΠΗΡΕΣΙΕΣ ΕΠΕΝΔΥΣΕΩΝ Α.Ε.)	0,5	1,0	0,5	3,5
COSMO-ONE	-	0,6	-	0,6
OTESAT-MARITEL	0,2	0,3	0,6	0,3
ΟΤΕ PLUS	-	3,6	0,3	21,3
ΟΤΕ ΑΚΙΝΗΤΑ	0,1	42,6	0,7	42,1
ΟΤΕ GLOBE	14,3	58,5	13,3	57,5
ΟΤΕ ACADEMY	0,3	5,9	0,2	6,0
TELEKOM ROMANIA	0,1	0,3	-	0,2
ΟΤΕ RURAL NORTH	10,4	-	6,8	-
ΟΤΕ RURAL SOUTH	8,2	-	7,8	-
Όμιλος DEUTSCHE TELEKOM (εκτός ομίλου ΟΤΕ)	9,9	5,8	5,0	3,2
ΣΥΝΟΛΟ	132,3	234,0	111,0	242,6

Οι πωλήσεις και οι αγορές του Ομίλου με τα συνδεδεμένα μέρη, οι οποίες δεν απαλείφονται στην ενοποίηση, αναλύονται ως εξής:

(Εκατ. €)	2016		2015	
	Πωλήσεις Ομίλου	Αγορές Ομίλου	Πωλήσεις Ομίλου	Αγορές Ομίλου
Όμιλος DEUTSCHE TELEKOM (εκτός Ομίλου ΟΤΕ)	39,7	34,5	33,3	27,1
ΣΥΝΟΛΟ	39,7	34,5	33,3	27,1

Τα λοιπά λειτουργικά έσοδα του ΟΤΕ με τα συνδεδεμένα μέρη αναλύονται ως εξής:

(Εκατ. €)	Λοιπά λειτουργικά έσοδα ΟΤΕ	
	2016	2015
Όμιλος COSMOTE - Ελλάδα	-	0,1
ΟΤΕ PLUS	0,1	-
ΟΤΕ ΑΚΙΝΗΤΑ	0,1	0,3
ΟΤΕ GLOBE	-	2,4
ΣΥΝΟΛΟ	0,2	2,8

Τα λοιπά λειτουργικά έσοδα του Ομίλου με τα συνδεδεμένα μέρη, τα οποία δεν απαλείφονται στην ενοποίηση, αναλύονται ως εξής:

(Εκατ. €)	Λοιπά λειτουργικά έσοδα Ομίλου	
	2016	2015
Όμιλος DEUTSCHE TELEKOM (εκτός Ομίλου ΟΤΕ)	1,3	1,4
ΣΥΝΟΛΟ	1,3	1,4

Οι χρηματοοικονομικές δραστηριότητες του ΟΤΕ με τα συνδεδεμένα μέρη προέρχονται από τόκους χορηγούμενων και ληφθέντων δανείων και αναλύονται ως εξής:

(Εκατ. €)	2016		2015	
	Χρηματοοικονομικά έσοδα ΟΤΕ	Χρηματοοικονομικά έξοδα ΟΤΕ	Χρηματοοικονομικά έσοδα ΟΤΕ	Χρηματοοικονομικά έξοδα ΟΤΕ
ΟΤΕ PLC	-	75,4	-	88,0
Όμιλος COSMOTE - Αλβανία	-	3,0	-	-
ΟΤΕ RURAL NORTH	0,3	-	0,1	-
ΟΤΕ RURAL SOUTH	0,4	-	0,2	-
ΣΥΝΟΛΟ	0,7	78,4	0,3	88,0

Τα έσοδα από μερίσματα που λαμβάνει ο ΟΤΕ από τα συνδεδεμένα μέρη αναλύονται ως εξής:

(Εκατ. €)	Έσοδα από μερίσματα ΟΤΕ	
	2016	2015
OTESAT-MARITEL	0,5	0,6
ΟΤΕ ΑΣΦΑΛΙΣΗ	0,6	-
ΟΤΕ INTERNATIONAL INVESTMENTS LTD	13,9	-
ΟΤΕ ΑΚΙΝΗΤΑ	0,1	-
ΣΥΝΟΛΟ	15,1	0,6

Οι απαιτήσεις και οι υποχρεώσεις του ΟΤΕ με τα συνδεδεμένα μέρη που προέρχονται από τις μεταξύ τους τρέχουσες συναλλαγές αναλύονται ως εξής:

(Εκατ. €)	31/12/2016		31/12/2015	
	Απαιτήσεις ΟΤΕ	Υποχρεώσεις ΟΤΕ	Απαιτήσεις ΟΤΕ	Υποχρεώσεις ΟΤΕ
Όμιλος COSMOTE - Ελλάδα	69,9	161,2	64,0	130,8
Όμιλος COSMOTE - Ρουμανία	0,3	-	0,2	-
Όμιλος COSMOTE - Αλβανία	0,2	-	-	-
COSMOTE TV ΤΗΛΕΟΠΤΙΚΕΣ ΠΑΡΑΓΩΓΕΣ ΚΑΙ ΥΠΗΡΕΣΙΕΣ Α.Ε. (πρώην ΟΤΕ ΥΠΗΡΕΣΙΕΣ ΕΠΕΝΔΥΣΕΩΝ Α.Ε.)	0,2	0,3	0,1	1,1
COSMO-ONE	-	0,2	-	0,2
OTESAT-MARITEL	3,8	0,2	3,0	0,2
ΟΤΕ PLUS	-	2,1	0,4	13,2
ΟΤΕ ΑΚΙΝΗΤΑ	1,8	5,5	1,6	4,5
ΟΤΕ GLOBE	3,9	23,1	4,9	20,7
ΟΤΕ ACADEMY	0,6	2,0	0,7	1,0
TELEKOM ROMANIA	0,8	0,2	0,8	0,2
ΟΤΕ RURAL NORTH	15,6	0,3	7,3	-
ΟΤΕ RURAL SOUTH	14,4	-	8,6	-
Όμιλος DEUTSCHE TELEKOM (εκτός Ομίλου ΟΤΕ)	5,4	4,9	5,5	3,0
ΣΥΝΟΛΟ	116,9	200,0	97,1	174,9

Οι απαιτήσεις και οι υποχρεώσεις του Ομίλου με τα συνδεδεμένα μέρη που προέρχονται από τις μεταξύ τους συναλλαγές, και οι οποίες δεν απαλείφονται στην ενοποίηση αναλύονται ως εξής:

(Εκατ. €)	31/12/2016		31/12/2015	
	Απαιτήσεις Ομίλου	Υποχρεώσεις Ομίλου	Απαιτήσεις Ομίλου	Υποχρεώσεις Ομίλου
Όμιλος DEUTSCHE TELEKOM (εκτός Ομίλου ΟΤΕ)	65,8	122,0	63,0	105,4
ΣΥΝΟΛΟ	65,8	122,0	63,0	105,4

Οι απαιτήσεις και υποχρεώσεις του ΟΤΕ που προέρχονται από χορηγούμενα και ληφθέντα δάνεια αναλύονται ως εξής:

(Εκατ. €)	31/12/2016		31/12/2015	
	Απαιτήσεις ΟΤΕ	Υποχρεώσεις ΟΤΕ	Απαιτήσεις ΟΤΕ	Υποχρεώσεις ΟΤΕ
ΟΤΕ PLC	-	1.357,9	-	1.866,3
Όμιλος COSMOTE – Αλβανία	-	111,4	-	-
ΟΤΕ RURAL NORTH	11,7	-	5,4	-
ΟΤΕ RURAL SOUTH	18,5	-	10,1	-
ΣΥΝΟΛΟ	30,2	1.469,3	15,5	1.866,3

Υποχρεώσεις του ΟΤΕ στην ΟΤΕ PLC και στον Όμιλο COSMOTE – Αλβανία (TELEKOM ALBANIA) που αφορούν δάνεια περιλαμβάνουν τόκους πληρωτέους ύψους Ευρώ 25,4 εκατ. και Ευρώ 2,4 εκατ. αντίστοιχα, την 31 Δεκεμβρίου 2016 (31 Δεκεμβρίου 2015: ΟΤΕ PLC Ευρώ 28,8 εκατ. και TELEKOM ALBANIA Ευρώ μηδέν).

Υποχρεώσεις των RURAL NORTH και RURAL SOUTH στον ΟΤΕ που αφορούν δάνεια, περιλαμβάνουν τόκους εισπρακτέους ύψους Ευρώ 0,1 εκατ. την 31 Δεκεμβρίου 2016 (31 Δεκεμβρίου 2015 Ευρώ μηδέν).

Ως διευθυντικά στελέχη και μέλη της διοίκησης, λαμβανομένων υπόψη και των στενών συνδεομένων με αυτούς προσώπων, για την Εταιρεία, νοούνται αυτά που ορίζει το Δ.Λ.Π. 24 «Γνωστοποιήσεις συνδεμένων μερών». Οι αμοιβές συμπεριλαμβάνουν τους μισθούς και άλλες βραχυπρόθεσμες παροχές, παροχές λόγω εξόδου από την υπηρεσία, παροχές μετά την έξοδο από την υπηρεσία και άλλες μακροπρόθεσμες παροχές (όπως ορίζονται στο ΔΛΠ 19 "Παροχές σε εργαζομένους") και παροχές που εξαρτώνται από την αξία των μετοχών (όπως ορίζεται στο Δ.Π.Χ.Α. 2 «Παροχές που εξαρτώνται από την αξία των μετοχών»).

Οι αμοιβές των μελών του Διοικητικού Συμβουλίου και των ανώτατων διευθυντικών στελεχών της Εταιρείας, για τις χρήσεις 2016 και 2015, ανήλθαν σε Ευρώ 8,0 εκατ. και Ευρώ 7,6 εκατ. αντίστοιχα.

Υπό την επιφύλαξη όσων έχουν εκτεθεί ανωτέρω υπό Κεφ. Ζ παρ. 1.9 (Εκθεση Αμοιβών εκτελεστικών μελών Διοικητικού Συμβουλίου για τη χρήση 2016), η περίοδος του Οκτωβρίου 2016 ήταν η καταληκτική περίοδος άσκησης δικαιωμάτων προαίρεσης αγοράς μετοχών του ΟΤΕ βάσει του σχετικού προγράμματος και επομένως την 31 Δεκεμβρίου 2016 δεν υπάρχουν εναπομείναντα δικαιώματα.

Οι κυριότερες συναλλαγές μεταξύ εταιρειών του Ομίλου περιγράφονται παρακάτω:

ΟΤΕ GLOBE

Η ΟΤΕ GLOBE έχει αναλάβει τη διάθεση και διαχείριση για λογαριασμό του ΟΤΕ των υπηρεσιών του σχετικά με τη διεθνή τηλεφωνία προς τους διεθνείς παρόχους και τιμολογεί τον ΟΤΕ με την αμοιβή της. Η ΟΤΕ GLOBE τιμολογεί τον ΟΤΕ και αντίστοιχα ο ΟΤΕ τιμολογεί την ΟΤΕ GLOBE για την τηλεπικοινωνιακή κίνηση που περνάει κατά περίπτωση από τα διεθνή δίκτυα της ΟΤΕ GLOBE και από τα δίκτυα του ΟΤΕ. Επιπλέον, οι δύο εταιρείες έχουν εμπορικές συναλλαγές σχετικά με τη μίσθωση κυκλωμάτων εκατέρωθεν.

ΟΤΕ ΑΚΙΝΗΤΑ

Η ΟΤΕ ΑΚΙΝΗΤΑ πραγματοποιεί έσοδα από ενοίκια από τον ΟΤΕ και από τις θυγατρικές του εταιρείες.

ΟΤΕ INTERNATIONAL INVESTMENTS LTD

Η ΟΤΕ INTERNATIONAL INVESTMENTS LTD τιμολογεί τον ΟΤΕ και τις θυγατρικές του εταιρείες για διοικητικές υπηρεσίες που παρέχονται σε ξένες θυγατρικές εταιρείες.

COSMOTE TV ΤΗΛΕΟΠΤΙΚΕΣ ΠΑΡΑΓΩΓΕΣ ΚΑΙ ΥΠΗΡΕΣΙΕΣ Α.Ε. (πρώην ΟΤΕ ΥΠΗΡΕΣΙΕΣ ΕΠΕΝΔΥΣΕΩΝ Α.Ε.)

Η COSMOTE TV ΤΗΛΕΟΠΤΙΚΕΣ ΠΑΡΑΓΩΓΕΣ ΚΑΙ ΥΠΗΡΕΣΙΕΣ Α.Ε. (πρώην ΟΤΕ ΥΠΗΡΕΣΙΕΣ ΕΠΕΝΔΥΣΕΩΝ Α.Ε.) τιμολογεί τον ΟΤΕ και τις θυγατρικές του εταιρείες για διοικητικές υπηρεσίες που παρέχονται σε αυτές. Από το 2017 θα παρέχει στην ΟΤΕ TV ανάλογες υπηρεσίες.

COSMO-ONE

Η COSMO-ONE τιμολογεί τον ΟΤΕ και τις θυγατρικές του εταιρείες για υπηρεσίες ηλεκτρονικού εμπορίου.

OTESAT-MARITEL

Ο ΟΤΕ τιμολογεί την OTESAT-MARITEL για τη χρήση των εγκαταστάσεων του για τις υπηρεσίες INMARSAT. Η OTESAT-MARITEL τιμολογεί τον ΟΤΕ για τη σύνδεση από σταθερό προς κινητό σημείο, η οποία τιμολογείται από τον INMARSAT στην OTESAT-MARITEL.

ΟΤΕ PLUS

Η ΟΤΕ PLUS παρέχει συμβουλευτικές υπηρεσίες τεχνικής φύσεως και κατασκευαστικές μελέτες στον ΟΤΕ και στις θυγατρικές της.

ΟΜΙΛΟΣ COSMOTE

Ο ΟΤΕ τιμολογεί τον όμιλο COSMOTE με προμήθειες για συνδέσεις κινητής τηλεφωνίας που πραγματοποιούνται μέσω του ΟΤΕ. Ο ΟΤΕ τιμολογεί τον όμιλο COSMOTE για τη μίσθωση γραμμών. Ο ΟΤΕ και ο όμιλος COSMOTE έχουν έσοδα και έξοδα διασύνδεσης ανάλογα με το σε ποιου το δίκτυο τερματίζουν οι κλήσεις, συμπεριλαμβανομένης της κίνησης από διεθνή τηλεφωνία, η οποία διέρχεται και από τα δύο δίκτυα. Ο όμιλος COSMOTE παρέχει στον ΟΤΕ εμπορεύματα κινητής τηλεφωνίας.

ΟΤΕ ACADEMY

Η ΟΤΕ ACADEMY υπεκμισθώνει στον ΟΤΕ τις εγκαταστάσεις των εκπαιδευτικών κέντρων του ΟΤΕ σε Αθήνα και Θεσσαλονίκη, που η ίδια μισθώνει αρχικά από την ΟΤΕ ΑΚΙΝΗΤΑ. Η ΟΤΕ ACADEMY παρέχει υπηρεσίες εκπαίδευσης στο προσωπικό του ΟΤΕ και των θυγατρικών του.

ΟΤΕ PLC

Η ΟΤΕ PLC έχει χορηγήσει έντοκα δάνεια στον ΟΤΕ και στις θυγατρικές της.

ΟΤΕ RURAL NORTH

Ο ΟΤΕ τιμολογεί την ΟΤΕ RURAL NORTH για την ανάπτυξη ευρυζωνικών υποδομών και έχει χορηγήσει δάνειο σε αυτήν την εταιρεία.

ΟΤΕ RURAL SOUTH

Ο ΟΤΕ τιμολογεί την ΟΤΕ RURAL SOUTH για την ανάπτυξη ευρυζωνικών υποδομών και έχει χορηγήσει δάνειο σε αυτήν την εταιρεία.

Όμιλος εταιρειών DEUTSCHE TELEKOM AG

Ο Όμιλος έχει έσοδα και έξοδα που προκύπτουν από συναλλαγές σχετικές με εξερχόμενη, εισερχόμενη και διαβατική τηλεπικοινωνιακή κίνηση από και προς τα δίκτυα των εταιρειών που ανήκουν στον όμιλο της DEUTSCHE TELEKOM AG, καθώς επίσης και από συναλλαγές σχετικές με κοινόχρηστες υπηρεσίες (όπως έργα ICT και λύσεις τιμολόγησης).

Η. ΣΗΜΑΝΤΙΚΟΤΕΡΑ ΓΕΓΟΝΟΤΑ ΜΕΤΑ ΤΗ ΛΗΞΗ ΤΗΣ ΧΡΗΣΗΣ

Δεν υπάρχουν σημαντικά γεγονότα μεταγενέστερα της 31 Δεκεμβρίου 2016, τα οποία πρέπει να γνωστοποιηθούν σε αυτές τις οικονομικές καταστάσεις.

Θ. ΠΛΗΡΟΦΟΡΙΕΣ ΣΥΜΦΩΝΑ ΜΕ ΤΟ ΑΡΘΡΟ 16 παρ. 9 ΤΟΥ Κ.Ν. 2190/1920 ΓΙΑ ΑΠΟΚΤΗΘΕΙΣΕΣ ΙΔΙΕΣ ΜΕΤΟΧΕΣ

- Ο ΟΤΕ απέκτησε ίδιες μετοχές στα πλαίσια προγραμμάτων παροχής δικαιωμάτων προαίρεσης αγοράς μετοχών.
- Εντός του 2016, ο ΟΤΕ απέκτησε 23.000 ίδιες μετοχές ονομαστικής αξίας Ευρώ 0,1 εκατ. που αντιπροσωπεύει το 0,005% του μετοχικού κεφαλαίου. Το 2016, 41.150 οριστικά δικαιώματα προαίρεσης ασκήθηκαν και ίσος αριθμός μετοχών ονομαστικής αξίας Ευρώ 0,1 εκατ., που αντιπροσωπεύει το 0,0008% του μετοχικού κεφαλαίου του ΟΤΕ διατέθηκε.
- Το τίμημα για τις 23.000 ίδιες μετοχές που αποκτήθηκαν ανήλθε συνολικά σε Ευρώ 0,2 εκατ. και το τίμημα που κατέβαλαν οι δικαιούχοι του Προγράμματος για τις 41.150 μετοχές που τους διατέθηκαν ανήλθε συνολικά σε Ευρώ 0,2 εκατ.
- Ως αποτέλεσμα της ανωτέρω διάθεσης των 41.150 ιδίων μετοχών, ο συνολικός αριθμός ιδίων μετοχών που κατείχε ο ΟΤΕ την 31 Δεκεμβρίου 2016, είναι 1.320.110 που αντιπροσωπεύει το 0,27% του μετοχικού του κεφαλαίου, συνολικής ονομαστικής αξίας Ευρώ 3,7 εκατ.

Ι. ΠΛΗΡΟΦΟΡΙΕΣ ΣΥΜΦΩΝΑ ΜΕ ΤΟ ΑΡΘΡΟ 4.7 ΤΟΥ ΝΟΜΟΥ 3556/2007

(α) Διάρθρωση μετοχικού κεφαλαίου

Το μετοχικό κεφάλαιο της Εταιρείας, ανέρχεται σε Ευρώ 1.387.125.600,87 και είναι διαιρεμένο σε 490.150.389 μετοχές, ονομαστικής αξίας Ευρώ 2,83 η κάθε μία.

Με βάση το μετοχολόγιο, η μετοχική σύνθεση της Εταιρείας στις 31 Δεκεμβρίου 2016 ήταν η ακόλουθη:

ΜΕΤΟΧΟΣ	ΑΡΙΘΜΟΣ ΜΕΤΟΧΩΝ	ΠΟΣΟΣΤΟ %
Ελληνικό Δημόσιο	4.901.507	1,00%
ΙΚΑ-ΕΤΑΜ (αφορά μόνο στο 4% των δικαιωμάτων ψήφου που ανήκει στο Ελληνικό Δημόσιο)	19.606.015	4,00%
Ταμείο Αξιοποίησης Ιδιωτικής Περιουσίας Δημοσίου (ΤΑΙΠΕΔ)	24.507.520	5,00%
DEUTSCHE TELEKOM AG	196.060.156	40,00%
Θεσμικοί επενδυτές	211.370.458	43,12%
Ιδιώτες επενδυτές	32.384.623	6,61%
Ίδιες μετοχές	1.320.110	0,27%
ΣΥΝΟΛΟ	490.150.389	100,00%

Το σύνολο των μετοχών της Εταιρείας είναι κοινές, ονομαστικές με δικαίωμα ψήφου και δεν υπάρχουν ειδικές κατηγορίες μετοχών. Οι μετοχές της Εταιρείας είναι εισηγμένες, συνεπώς άυλες, και αποτελούν αντικείμενο διαπραγμάτευσης στην κατηγορία Μεγάλης Κεφαλαιοποίησης της «Αγοράς Αξιών» του Χρηματιστηρίου Αθηνών. Μέχρι την 19 Σεπτεμβρίου 2010 οι μετοχές της Εταιρείας διαπραγματεύονταν και στο Χρηματιστήριο της Νέας Υόρκης με την μορφή Αμερικανικών Αποθετηρίων Τίτλων. Σε συνέχεια της εξόδου από το Χρηματιστήριο της Νέας Υόρκης, οι Αμερικανικοί Αποθετήριοι Τίτλοι του ΟΤΕ διαπραγματεύονται στην αμερικανική εξωχρηματιστηριακή αγορά (ΟΤC). Οι Παγκόσμιοι Αποθετήριοι Τίτλοι (GDRs) του ΟΤΕ είναι επίσης εισηγμένοι στο Χρηματιστήριο του Λονδίνου.

Κάθε μετοχή ενσωματώνει όλα τα δικαιώματα και τις υποχρεώσεις που πηγάζουν από το νόμο (Κ.Ν. 2190/1920) και το Καταστατικό της Εταιρείας, οι ρυθμίσεις του οποίου δεν διαφοροποιούνται από τις ρυθμίσεις του Νόμου.

Μέτοχος που έχει στην κυριότητά του οποιονδήποτε αριθμό μετοχών έχει δικαίωμα να λαμβάνει μέρος στη Γενική Συνέλευση των μετόχων της Εταιρείας είτε αυτοπροσώπως είτε με αντιπρόσωπο. Το Ελληνικό Δημόσιο, ως μέτοχο, εκπροσωπεί στη Γενική Συνέλευση ο Υπουργός Οικονομικών ή εκπρόσωπός του.

Κάθε μια μετοχή δίνει δικαίωμα μιας ψήφου στη Γενική Συνέλευση.

Η διάθεση των καθαρών κερδών της Εταιρείας γίνεται σύμφωνα με τα εκάστοτε οριζόμενα στο Νόμο και το Καταστατικό της Εταιρείας.

Η Γενική Συνέλευση των μετόχων διατηρεί όλα τα δικαιώματά της κατά τη διάρκεια της εκκαθάρισης. Η ευθύνη των μετόχων της Εταιρείας περιορίζεται μόνον στην ονομαστική αξία των μετοχών που κατέχουν. Τα δικαιώματα των μετόχων είναι αυτά που προσδιορίζονται από τις διατάξεις του Κ.Ν. 2190/1920, όπως σήμερα ισχύει.

(β) Περιορισμοί στη μεταβίβαση μετοχών της Εταιρείας

Οι μετοχές της Εταιρείας, είναι σε άυλη μορφή, είναι ελεύθερα διαπραγματεύσιμες στο Χρηματιστήριο Αθηνών και μεταβιβάζονται όπως ορίζει ο Νόμος.

Σύμφωνα με το άρθρο 4 του Ν. 3016/2002, όπως ισχύει, τα ανεξάρτητα μη εκτελεστικά μέλη του Διοικητικού Συμβουλίου της Εταιρείας δεν μπορούν, μεταξύ άλλων, να κατέχουν μετοχές της σε ποσοστό πάνω από 0,5% του καταβλημένου μετοχικού κεφαλαίου.

Σύμφωνα με το άρθρο 19 του Κανονισμού 596/2014 του Ευρωπαϊκού Κοινοβουλίου και του Συμβουλίου (καθώς και τον κατ'εξουσιοδότηση Κανονισμό 2016/522 και τον Εκτελεστικό Κανονισμό 2016/523 της Ευρωπαϊκής Επιτροπής), τα πρόσωπα που ασκούν διευθυντικά καθήκοντα και οι έχοντες στενό δεσμό με αυτά τα πρόσωπα, οφείλουν να γνωστοποιούν τις συναλλαγές που διενεργούνται, άμεσα ή έμμεσα, για λογαριασμό τους και σχετίζονται με τις μετοχές ή χρεωστικούς τίτλους της Εταιρείας ή παράγωγα ή άλλα χρηματοοικονομικά μέσα που είναι συνδεδεμένα με αυτά μετά τη συμπλήρωση του ποσού των Ευρώ 5.000 (χωρίς συμψηφισμό) κάθε έτος

Σύμφωνα με το άρθρο 25 του Ν. 4070/2012 (Ρυθμίσεις Ηλεκτρονικών Επικοινωνιών, Μεταφορών, Δημοσίων Έργων και άλλες διατάξεις), η αλλαγή ελέγχου της Εταιρείας γίνεται με έγκριση της ΕΕΤΤ. Η έγκριση της ΕΕΤΤ για την αλλαγή ελέγχου της Εταιρείας μπορεί να απαιτηθεί και σύμφωνα με τις διατάξεις του Ν. 3959/2011 (Προστασία του Ελεύθερου Ανταγωνισμού) σε συνδυασμό με το άρθρο 12 παρ. στ του προαναφερθέντος Ν. 4070/2012.

(γ) Σημαντικές άμεσες ή έμμεσες συμμετοχές

Σημαντικές άμεσες συμμετοχές στο μετοχικό κεφάλαιο της Εταιρείας, την 1^η Μαρτίου 2017, σύμφωνα με τις διατάξεις του Ν. 3556/2007 όπως έχει τροποποιηθεί και ισχύει, ήταν:

1. Έως τις 18/11/2016 το Ελληνικό Δημόσιο κατείχε άμεσα ως μέτοχος το 6,0% του καταβλημένου μετοχικού κεφαλαίου και των δικαιωμάτων ψήφου της Εταιρείας. Κατά την ως άνω ημερομηνία και δυνάμει της υπ'αριθμ. 260/16.11.2016 απόφασης της Διυπουργικής Επιτροπής Αναδιαρθρώσεων και Αποκρατικοποιήσεων (ΦΕΚ 3723/18.11.2016), μεταβιβάστηκαν άνευ ανταλλάγματος από το Ελληνικό Δημόσιο και περιήλθαν κατά πλήρη κυριότητα στην ανώνυμη εταιρεία με την επωνυμία «Ταμείο Αξιοποίησης Ιδιωτικής Περιουσίας του Δημοσίου Α.Ε.» (εφεξής «ΤΑΙΠΕΔ») 24.507.520 κοινές ονομαστικές μετοχές της Εταιρείας, που αντιστοιχούν σε ποσοστό 5% του μετοχικού της κεφαλαίου της και ενσωματώνουν ισάριθμα δικαιώματα ψήφου. Κατόπιν τούτου, από την ως άνω ημερομηνία (18/11/2016) το Ελληνικό Δημόσιο κατέχει άμεσα 4.901.507 κοινές ονομαστικές μετοχές της Εταιρείας, που αντιστοιχούν σε ποσοστό 1% του μετοχικού της κεφαλαίου και ενσωματώνουν ισάριθμα δικαιώματα ψήφου.

2. Σημειώνεται ότι σύμφωνα με την παράγραφο 7 του άρθρου 2 του Ν. 3986/2011, όπως ισχύει, το Ελληνικό Δημόσιο ασκεί τα δικαιώματα ψήφου που ενσωματώνονται στις ως άνω μετοχές για λογαριασμό του ΤΑΙΠΕΔ, σύμφωνα με τις έγγραφες οδηγίες του ΤΑΙΠΕΔ. Περαιτέρω, σύμφωνα με την από 2.11.2016 συμφωνία μετόχων μεταξύ του Ελληνικού Δημοσίου, της

DEUTSCHE TELEKOM AG και του ΤΑΙΠΕΔ, η οποία εγκρίθηκε δυνάμει της υπ' αριθμ. 258 απόφασης της Διυπουργικής Επιτροπής Αναδιαρθρώσεων και Αποκρατικοποιήσεων (κατωτέρω υπό (στ) Α.), το ΤΑΙΠΕΔ έδωσε προς το Ελληνικό Δημόσιο την ανέκκλητη εντολή όπως το τελευταίο ασκεί, για λογαριασμό του ΤΑΙΠΕΔ, τα δικαιώματα ψήφου που ενσωματώνονται στις μετοχές κυριότητας του ΤΑΙΠΕΔ, σύμφωνα με τους όρους της ως άνω συμφωνίας μετόχων.

3. Δυνάμει της από 4 Μαρτίου 2009 συμφωνίας μεταξύ του Ελληνικού Δημοσίου και του νομικού προσώπου δημοσίου δικαίου με την επωνυμία «Ίδρυμα Κοινωνικών Ασφαλίσεων – Ενιαίο Ταμείο Ασφάλισης Μισθωτών» (εφεξής «ΙΚΑ-ΕΤΑΜ»), μεταβιβάστηκαν από το Ελληνικό Δημόσιο στο ΙΚΑ-ΕΤΑΜ 19.606.015 κοινές ονομαστικές μετοχές της Εταιρείας που αντιστοιχούν σε ποσοστό 4,0% του μετοχικού της κεφαλαίου και ενσωματώνουν ισάριθμα δικαιώματα ψήφου.

4. Δυνάμει της ίδιας ως άνω σύμβασης μεταξύ Ελληνικού Δημοσίου και ΙΚΑ-ΕΤΑΜ, προβλέπεται η υποχρέωση του ΙΚΑ-ΕΤΑΜ να ασκεί στις Γενικές Συνελεύσεις των μετόχων της Εταιρείας τα δικαιώματα ψήφου που ενσωματώνονται στις μετοχές που κατέχει με τον ίδιο τρόπο που τα ασκεί και το Ελληνικό Δημόσιο, παρέχοντας σχετική εντολή στα εξουσιοδοτούμενα από αυτό πρόσωπα (υποχρεούται επομένως σε συντονισμό με το Ελληνικό Δημόσιο κατά την άσκηση των δικαιωμάτων ψήφου της Εταιρείας που κατέχει).

5. Η άμεση συμμετοχή της DEUTSCHE TELEKOM AG στο μετοχικό κεφάλαιο του ΟΤΕ ανέρχεται στο 40,0%, που αντιστοιχεί σε 196.060.156 μετοχές και ισάριθμα δικαιώματα ψήφου.

Την 1 Μαρτίου 2017 δεν υπήρχαν άλλοι μέτοχοι, γνωστοί στην Εταιρεία που να κατείχαν, να απέκτησαν ή να διέθεσαν, απ' ευθείας ή μέσω τρίτου νομικού ή φυσικού προσώπου, ποσοστό ανώτερο του 5% του μετοχικού της κεφαλαίου και των δικαιωμάτων ψήφου.

(δ) Κάτοχοι μετοχών που παρέχουν ειδικά δικαιώματα ελέγχου

Δεν υπάρχουν μετοχές της Εταιρείας που παρέχουν ειδικά δικαιώματα ελέγχου.

(ε) Περιορισμοί στο δικαίωμα ψήφου - Προθεσμίες άσκησης σχετικών δικαιωμάτων

Δεν προβλέπονται στο Καταστατικό της Εταιρείας περιορισμοί στο δικαίωμα ψήφου. Σχετικά με περιορισμούς που πηγάζουν έμμεσα από συμφωνίες μετόχων, βλέπε κατωτέρω στην παράγραφο (στ).

(στ) Συμφωνίες μετόχων για περιορισμούς στη μεταβίβαση μετοχών ή στην άσκηση δικαιωμάτων ψήφου

Α. Την 14 Μαΐου 2008, υπεγράφη συμφωνία μεταξύ των μετόχων Ελληνικό Δημόσιο και DEUTSCHE TELEKOM AG, η οποία κυρώθηκε με το Ν. 3676/2008. Η εν λόγω συμφωνία τροποποιήθηκε δυνάμει της από 2/11/2016 συμφωνίας μεταξύ του Ελληνικού Δημοσίου, της DEUTSCHE TELEKOM AG και του ΤΑΙΠΕΔ, η οποία εγκρίθηκε με την υπ' αριθμ. 258 απόφαση της Διυπουργικής Επιτροπής Αναδιαρθρώσεων και Αποκρατικοποιήσεων. Η ως άνω συμφωνία μετόχων μεταξύ Ελληνικού Δημοσίου, DEUTSCHE TELEKOM AG και ΤΑΙΠΕΔ προβλέπει περιορισμούς, τόσο ως προς τη μεταβίβαση μετοχών, όσο και ως προς την άσκηση των δικαιωμάτων ψήφου που απορρέουν από τις μετοχές που κατέχουν οι συμβαλλόμενοι σ' αυτή μέτοχοι.

Β. Σύμφωνα με την παράγραφο 7 του άρθρου 2 του Ν. 3986/2011, όπως ισχύει, το Ελληνικό Δημόσιο ασκεί τα δικαιώματα ψήφου που ενσωματώνονται στις ως άνω μετοχές για λογαριασμό του ΤΑΙΠΕΔ, σύμφωνα με τις έγγραφες οδηγίες του ΤΑΙΠΕΔ. Περαιτέρω, σύμφωνα με την από 2.11.2016 συμφωνία μετόχων μεταξύ του Ελληνικού Δημοσίου, της DEUTSCHE TELEKOM AG και του ΤΑΙΠΕΔ, η οποία εγκρίθηκε δυνάμει της υπ' αριθμ. 258 απόφασης της Διυπουργικής Επιτροπής Αναδιαρθρώσεων και Αποκρατικοποιήσεων (ανωτέρω υπό Α.), το ΤΑΙΠΕΔ έδωσε προς το Ελληνικό Δημόσιο την ανέκκλητη εντολή όπως το τελευταίο ασκεί, για λογαριασμό του ΤΑΙΠΕΔ, τα δικαιώματα ψήφου που ενσωματώνονται στις μετοχές κυριότητας του ΤΑΙΠΕΔ, σύμφωνα με τους όρους της ως άνω συμφωνίας μετόχων.

Γ. Στην από 4 Μαρτίου 2009 συμφωνία μεταξύ του Ελληνικού Δημοσίου και του ΙΚΑ-ΕΤΑΜ για τη μεταβίβαση από το πρώτο στο δεύτερο ποσοστού 4% του μετοχικού κεφαλαίου της Εταιρείας, προβλέπονται περιορισμοί στη μεταβίβαση των μετοχών που κατέχει το ΙΚΑ-ΕΤΑΜ (δικαίωμα και υποχρέωση του Ελληνικού Δημοσίου για την επαναγορά των μετοχών του ΙΚΑ-ΕΤΑΜ και δικαίωμα προτίμησης του Ελληνικού Δημοσίου σε σχέση με τις μετοχές του ΙΚΑ-ΕΤΑΜ). Επιπλέον, στην ίδια συμφωνία προβλέπονται περιορισμοί στην άσκηση δικαιωμάτων ψήφου του ΙΚΑ-ΕΤΑΜ που ενσωματώνονται στις μετοχές που μεταβιβάστηκαν σε αυτό. Ειδικότερα προβλέπεται η υποχρέωση του ΙΚΑ-ΕΤΑΜ να ασκεί στις Γενικές Συνελεύσεις των μετόχων της Εταιρείας τα δικαιώματα ψήφου που ενσωματώνονται στις μετοχές που κατέχει, με τον ίδιο τρόπο που τα ασκεί και το Ελληνικό Δημόσιο (επομένως σε συντονισμό με το τελευταίο).

Οι ανωτέρω περιορισμοί επιβάλλονται στα συμβαλλόμενα μέρη κάθε μίας εκ των ανωτέρω συμφωνιών.

[\(ζ\) Κανόνες διορισμού / αντικατάστασης μελών Διοικητικού Συμβουλίου και τροποποίησης Καταστατικού εφόσον διαφοροποιούνται από τα προβλεπόμενα στον Κ.Ν. 2190/1920](#)

Οι διατάξεις του Καταστατικού της Εταιρείας για τον ορισμό και την αντικατάσταση των μελών του Διοικητικού Συμβουλίου της και την τροποποίηση του Καταστατικού της δεν διαφοροποιούνται από τα προβλεπόμενα στον Κ.Ν. 2190/1920.

Ειδικότερα, κατά τις διατάξεις του Καταστατικού, τα μέλη του Διοικητικού Συμβουλίου μπορεί να είναι από εννέα (9) έως έντεκα (11), εκλέγονται από την Γενική Συνέλευση, με απόφαση της οποίας ορίζεται και ο αριθμός τους. Η θητεία τους είναι τριετής, αρχίζει την ημέρα της εκλογής τους από την Γενική Συνέλευση και λήγει κατά την Τακτική Γενική Συνέλευση του έτους κατά το οποίο έχει ήδη συμπληρωθεί η τριετία από την εκλογή. Ήδη με απόφαση της Γενικής Συνέλευσης τα μέλη του Διοικητικού Συμβουλίου είναι έντεκα (11).

Σε περίπτωση παραίτησης, θανάτου, ή για οποιονδήποτε άλλο λόγο έκπτωσης ενός ή περισσότερων μελών πριν από την λήξη της θητείας τους, τα εναπομείναντα μέλη του Διοικητικού Συμβουλίου, είτε εκλέγουν - εφόσον είναι παρόντα ή εκπροσωπούνται τουλάχιστον πέντε (5) - αντικαταστάτη ή αντικαταστάτες είτε συνεχίζουν τη διαχείριση και εκπροσώπηση της Εταιρείας άνευ εκλογής αντικαταστάτη ή αντικαταστατών. Αν εκλεγεί από το Διοικητικό Συμβούλιο προσωρινό μέλος σε αναπλήρωση άλλου η εκλογή αυτή ανακινώνεται στην αμέσως επόμενη Γενική Συνέλευση (τακτική ή έκτακτη), η οποία μπορεί να αντικαταστήσει τους εκλεγέντες ακόμη και αν δεν έχει περιληφθεί σχετικό θέμα στην ημερήσια διάταξη της εν λόγω Γενικής Συνελεύσεως.

Τα μέλη του Διοικητικού Συμβουλίου είναι πάντοτε επανεκλέξιμα και μπορούν να ανακληθούν οποτεδήποτε από την Γενική Συνέλευση των μετόχων.

[\(η\) Αρμοδιότητα Διοικητικού Συμβουλίου ή ορισμένων μελών του για έκδοση νέων μετοχών / αγορά ιδίων μετοχών σύμφωνα με το άρθρο 16 του Κ.Ν. 2190/1920](#)

Σύμφωνα με το άρθρο 6 του Καταστατικού της Εταιρείας, η Γενική Συνέλευση των μετόχων της, μπορεί με απόφασή της (που υπόκειται στις διατυπώσεις δημοσιότητας του άρθρου 7β του Κ.Ν. 2190/1920) να εκχωρεί στο Διοικητικό Συμβούλιο την εξουσία να αποφασίζει αυτό, με πλειοψηφία των δύο τρίτων (2/3) των μελών του, μέσα σε πέντε (5) χρόνια από τη λήψη της σχετικής απόφασής της:

I. Την αύξηση του μετοχικού κεφαλαίου με έκδοση νέων μετοχών. Το ποσό της αύξησης, δεν μπορεί να υπερβαίνει το συνολικό ποσό του μετοχικού κεφαλαίου που έχει ληφθεί κατά την ημερομηνία που εκχωρήθηκε από τη Γενική Συνέλευση η σχετική εξουσία στο Διοικητικό Συμβούλιο.

II. Την έκδοση ομολογιακών δανείων για ποσόν που δεν μπορεί να υπερβεί το καταβλημένο μετοχικό κεφάλαιο, με την έκδοση ομολογιών μετατρέψιμων σε μετοχές.

Οι πιο πάνω εξουσίες του Διοικητικού Συμβουλίου μπορούν να ανανεώνονται από τη Γενική Συνέλευση, για περίοδο που δεν υπερβαίνει τα πέντε (5) χρόνια για κάθε ανανέωση.

Κατ' εξαίρεση, αν τα αποθεματικά της Εταιρείας υπερβαίνουν το ένα τέταρτο (1/4) του καταβλημένου μετοχικού κεφαλαίου, για την αύξηση του μετοχικού κεφαλαίου με έκδοση νέων μετοχών ή για την έκδοση ομολογιακού δανείου με ομολογίες μετατρέψιμες σε μετοχές, απαιτείται πάντοτε απόφαση της Γενικής Συνέλευσης.

Δεν υπάρχουν σε ισχύ αποφάσεις Γενικών Συνελεύσεων των μετόχων της Εταιρείας, με τις οποίες να εκχωρούνται οι παραπάνω αρμοδιότητές της στο Διοικητικό Συμβούλιο.

Επίσης, η Εταιρεία, μετά από απόφαση της Γενικής Συνέλευσης των μετόχων και σύμφωνα με τις ισχύουσες διατάξεις, μπορεί να αποκτήσει μετοχές της, που αντιστοιχούν κατ' ανώτατο όριο, στο 10% του καταβλημένου μετοχικού κεφαλαίου της. Η υλοποίηση τέτοιων αποφάσεων της Γενικής Συνέλευσης γίνεται με αποφάσεις του Διοικητικού Συμβουλίου ή των προσώπων στα οποία το Διοικητικό Συμβούλιο έχει εκχωρήσει τη σχετική αρμοδιότητα.

Στο πλαίσιο αυτό, η Γενική Συνέλευση των μετόχων, με την από 12 Ιουνίου 2015 απόφασή της, ενέκρινε την αγορά από την Εταιρεία ιδίων μετοχών, σύμφωνα με το άρθρο 16 του Κ.Ν. 2190/1920 όπως ισχύει, μέχρι το 1/10 του συνολικού καταβλημένου κεφαλαίου, για χρονικό διάστημα 24 μηνών από την ημερομηνία λήψης της εν λόγω απόφασης της Γενικής Συνέλευσης, με ανώτατη τιμή Ευρώ 30 και κατώτατη τιμή Ευρώ 2. Το Διοικητικό Συμβούλιο έχει εκχωρήσει στον Διευθύνοντα Σύμβουλο την αρμοδιότητα υλοποίησης των σχετικών αποφάσεων της Γενικής Συνέλευσης για αγορά ιδίων μετοχών, ο οποίος έχει δικαίωμα περαιτέρω εκχώρησης της σχετικής αρμοδιότητας. Ειδικότερες πληροφορίες για τις ίδιες μετοχές που έχει αποκτήσει η Εταιρεία, παραπάνω στο Κεφ. Η «ΠΛΗΡΟΦΟΡΙΕΣ ΣΥΜΦΩΝΑ ΜΕ ΤΟ ΑΡΘΡΟ 16 παρ. 9 ΤΟΥ Κ.Ν. 2190/1920 ΓΙΑ ΑΠΟΚΤΗΘΕΙΣΕΣ ΙΔΙΕΣ ΜΕΤΟΧΕΣ».

(θ) Σημαντικές συμφωνίες του Ομίλου που είναι σε ισχύ και τροποποιούνται / λήγουν σε περίπτωση αλλαγής ελέγχου, που εφαρμόζεται στον ΟΤΕ ή σε θυγατρική του Ομίλου

ΔΑΝΕΙΑΚΕΣ ΣΥΜΒΑΣΕΙΣ

Ο Όμιλος έχει συνάψει επιμέρους δανειακές συμβάσεις και συμβάσεις έκδοσης ομολόγων στις οποίες περιλαμβάνεται ρήτρα αλλαγής ελέγχου του ΟΤΕ ή θυγατρικής του Ομίλου. Εφόσον ενεργοποιηθεί η ρήτρα, η εκάστοτε εταιρεία οφείλει να προβεί σε προπληρωμή του δανείου με βάση τα οριζόμενα στην σύμβαση.

Η διατύπωση της συγκεκριμένης ρήτρας διαφέρει σε κάθε συμβατικό κείμενο και αναλυτικότερα προβλέπονται τα εξής:

- Ομόλογα ύψους Ευρώ 700,0 εκατ. λήξης 2018, Ευρώ 700,0 εκατ. λήξης 2020 και Ευρώ 350,0 εκατ. λήξης 2019 της ΟΤΕ PLC κάτω από το Πρόγραμμα Έκδοσης Ομολόγων Μεσοπρόθεσμης Διάρκειας

Τα ομόλογα Ευρώ 700,0 εκατ. λήξης 2018, Ευρώ 700,0 εκατ. λήξης 2020 και το ομόλογο Ευρώ 350,0 εκατ. περιέχουν ρήτρα αλλαγής ελέγχου η οποία ενεργοποιείται αν μία οντότητα (εκτός (i) της DEUTSCHE TELEKOM AG, (ii) της DEUTSCHE TELEKOM AG μαζί με το Ελληνικό Δημόσιο, οποιονδήποτε αντιπρόσωπο ή διαμεσολαβητή αυτού ή οποιαδήποτε οντότητα που ελέγχεται άμεσα ή έμμεσα από το Ελληνικό Δημόσιο ή από οποιονδήποτε αντιπρόσωπο ή διαμεσολαβητή αυτού ή (iii) οποιουδήποτε τηλεπικοινωνιακού οργανισμού (εκτός της DEUTSCHE TELEKOM AG) με πιστοληπτική αξιολόγηση ίση ή καλύτερη από την πιστοληπτική αξιολόγηση της DEUTSCHE TELEKOM AG), αποκτήσει τη δυνατότητα να κατευθύνει τη διοίκηση και τις πολιτικές του ΟΤΕ, είτε μέσω κυριότητας των δικαιωμάτων ψήφου, είτε μέσω συμβατικής δέσμευσης, είτε μέσω άλλων διαδικασιών.

Σύμφωνα με τους τελικούς όρους των Ομολόγων, σε περίπτωση που η ρήτρα αλλαγής ελέγχου ενεργοποιηθεί, η ΟΤΕ PLC υποχρεούται να ειδοποιήσει γραπτώς τους ομολογιούχους, οι οποίοι, στη συνέχεια, έχουν το δικαίωμα σε διάστημα εντός 45 ημερών, να απαιτήσουν από την ΟΤΕ PLC την αποπληρωμή των ομολόγων τους στην ονομαστική αξία μαζί με τους δεδουλευμένους τόκους μέχρι την ημερομηνία της εξαγοράς.

- Κοινοπρακτικό Δάνειο Ευρώ 225,0 εκατ. με διοργανωτή την Ευρωπαϊκή Τράπεζα Ανασυγκρότησης και Ανάπτυξης («EBRD»)

Την 24 Ιουλίου 2013, η TELEKOM ROMANIA MOBILE σύναψε δάνειο ύψους Ευρώ 225,0 εκατ. με διοργανωτή την EBRD. Το δάνειο περιλαμβάνει ρήτρας αλλαγής ελέγχου που εφαρμόζεται στις TELEKOM ROMANIA MOBILE, SUNLIGHT ROMANIA FILIALA, TELEMobil, GERMANOS TELECOM ROMANIA (όλες αναφέρονται ως «Υπόχρεοι»), η οποία ενεργοποιείται εάν ο ΟΤΕ παύσει να κατέχει, άμεσα ή έμμεσα, τουλάχιστον το 50% συν μία μετοχή των δικαιωμάτων ψήφου του μετοχικού κεφαλαίου, ή διαφορετικά εάν παύσει να ελέγχει κάθε Υπόχρεο ή την TELEKOM ROMANIA. Σε περίπτωση που η ρήτρα ενεργοποιηθεί, η EBRD, μπορεί, κατά τη διακριτική της ευχέρεια, με ειδοποίηση προς την TELEKOM ROMANIA MOBILE, να απαιτήσει την προπληρωμή του συνόλου ή οποιουδήποτε τμήματος του δανείου.

- Κοινοπρακτικό Δάνειο Ευρώ 339,0 εκατ. με διοργανώτρια την Ευρωπαϊκή Τράπεζα Ανασυγκρότησης και Ανάπτυξης («EBRD») και παράλληλο Δάνειο Ευρώ 50,0 από την Τράπεζα Εμπορίου και Ανάπτυξης Ευξείνου Πόντου («BSTDB»)

Την 12 Σεπτεμβρίου 2016, ο ΟΤΕ υπέγραψε σύμβαση κοινοπρακτικού δανείου ύψους Ευρώ 339,0 εκατ. το οποίο διοργανώθηκε από την EBRD και παράλληλη δανειακή σύμβαση ύψους Ευρώ 50,0 εκατ. με την BSTDB.

Και τα δυο δάνεια περιέχουν ρήτρα αλλαγής ελέγχου που εφαρμόζεται στον ΟΤΕ η οποία ενεργοποιείται αν μία οντότητα (εκτός (α) της DEUTSCHE TELEKOM AG, (β) της DEUTSCHE TELEKOM AG μαζί με το Ελληνικό Δημόσιο, οποιονδήποτε αντιπρόσωπο ή διαμεσολαβητή αυτού ή οποιαδήποτε οντότητα που ελέγχεται άμεσα ή έμμεσα από το Ελληνικό Δημόσιο ή από οποιονδήποτε αντιπρόσωπο ή διαμεσολαβητή αυτού ή (γ) οποιουδήποτε τηλεπικοινωνιακού οργανισμού (εκτός της DEUTSCHE TELEKOM AG) με πιστοληπτική αξιολόγηση ίση ή καλύτερη από την πιστοληπτική αξιολόγηση της DEUTSCHE TELEKOM AG), αποκτήσει τη δυνατότητα να κατευθύνει τη διοίκηση και τις πολιτικές του ΟΤΕ, είτε μέσω κυριότητας των δικαιωμάτων ψήφου, είτε μέσω συμβατικής δέσμευσης είτε μέσω άλλων διαδικασιών.

Στην περίπτωση που η ρήτρα αλλαγής ελέγχου ενεργοποιηθεί, οι τράπεζες έχουν το δικαίωμα, αποστέλλοντας ειδοποίηση στον ΟΤΕ, να απαιτήσουν την αποπληρωμή όλου ή μέρους των δανείων.

ΕΜΠΟΡΙΚΕΣ ΣΥΜΒΑΣΕΙΣ

Ο ΟΤΕ ή οι εταιρείες του Ομίλου ΟΤΕ έχουν συνάψει διάφορες συμφωνίες, στις οποίες περιλαμβάνεται όρος περί αλλαγής ελέγχου του ΟΤΕ ή των εταιρειών του Ομίλου ΟΤΕ. Οι πιο σημαντικές είναι οι κάτωθι:

- Συμβάσεις με την UEFA για τα δικαιώματα προβολής των πρωταθλημάτων Champions League και Europa League 2015 – 2018

Το 2014 ο ΟΤΕ σύναψε συμβάσεις με την UEFA για τα δικαιώματα προβολής των πρωταθλημάτων Champions League και Europa League 2015 – 2018. Σε περίπτωση σημαντικής αλλαγής του ιδιοκτησιακού καθεστώτος (είτε άμεση είτε έμμεση) ή ελέγχου του ΟΤΕ που κατά την εύλογη κρίση της UEFA επηρεάζει αρνητικά την ικανότητα του ΟΤΕ για να εκτελέσει τις

υποχρεώσεις του στο πλαίσιο των συμβάσεων ή είναι επιζήμιες για τα συμφέροντα της UEFA, η UEFA δύναται να καταγγείλει τις συμβάσεις με άμεση ισχύ.

- Σύμβαση με την Die Liga e.V εκπροσωπούμενη από την DFL Sports Enterprises GmbH για τα δικαιώματα προβολής του πρωταθλήματος Bundesliga 2015 – 2017

Το 2014 ο ΟΤΕ σύναψε σύμβαση με την Liga e.V εκπροσωπούμενη από τη DFL Sports Enterprises GmbH για τα δικαιώματα προβολής του πρωταθλήματος Bundesliga 2015 - 2017. Σε περίπτωση αλλαγής ελέγχου του ΟΤΕ, ο Δικαιοπάροχος δύναται να καταγγείλει τη σύμβαση με άμεση ισχύ.

- Σύμβαση με την ASSET OGILVY PUBLIC RELATIONS S.A. για τα δικαιώματα προβολής Formula 1 2015 – 2017

Το 2014 ο ΟΤΕ σύναψε σύμβαση με την ASSET OGILVY PUBLIC RELATIONS S.A. για τα δικαιώματα προβολής των αγώνων Φόρμουλα 1 2015 - 2017. Σε περίπτωση ουσιαστικής αλλαγής του ιδιοκτησιακού καθεστώτος (είτε άμεση είτε έμμεση) ή ελέγχου του ΟΤΕ η ASSET OGILVY PUBLIC RELATIONS S.A. έχει το δικαίωμα κατά την κρίση της να καταγγείλει τη σύμβαση.

- Σύμβαση (broadcast rights agreement) με την Tennis Properties Limited (ATP Media) για την απόκτηση των δικαιωμάτων προβολής των αγώνων τένις ATP World Masters 1000 & ATP World Tour Finals για τα έτη 2017-2020

Ο ΟΤΕ έχει συνάψει συμφωνία με την TPL για την απόκτηση δικαιωμάτων προβολής των αγώνων τένις ATP World Masters 1000 & ATP World Tour Finals για τα έτη 2017-2020. Σε περίπτωση αλλαγής του ελέγχου του ΟΤΕ, η TPL μπορεί να καταγγείλει τη συμφωνία.

- Σύμβαση (broadcast rights agreement) με την ATP Tour INC. εκπροσωπούμενη από την Tennis Properties Limited για την απόκτηση των δικαιωμάτων προβολής των αγώνων τένις ATP World Tour 500 & ATP World Tour Magazine show για τα έτη 2017-2020

Ο ΟΤΕ έχει συνάψει συμφωνία με την ATP εκπροσωπούμενη από την TPL για την απόκτηση δικαιωμάτων προβολής των αγώνων τένις ATP World Tour 500 & ATP World Tour Magazine show για τα έτη 2017-2020. Σε περίπτωση αλλαγής του ελέγχου του ΟΤΕ, η ATP μπορεί να καταγγείλει τη συμφωνία.

- Σύμβαση (output deal agreement) με τη Universal Studios International B.V. για την απόκτηση των δικαιωμάτων μετάδοσης ταινιών.

Ο ΟΤΕ έχει συνάψει συμφωνία με την Universal Studios International B.V. για την απόκτηση των δικαιωμάτων μετάδοσης ταινιών μέχρι 30-06-2018. Σε περίπτωση αλλαγής του ελέγχου του ΟΤΕ, η Universal μπορεί να καταγγείλει τη συμφωνία.

- Σύμβαση (pay television license agreement) με τη Universal Studios Limited για την απόκτηση δικαιωμάτων ταινιών για την υπηρεσία Video on Demand της COSMOTE TV.

Ο ΟΤΕ έχει συνάψει συμφωνία με την Universal Studios Limited για την απόκτηση δικαιωμάτων μετάδοσης ταινιών μέσω της υπηρεσίας Video on Demand μέχρι 28-02-2018. Σε περίπτωση αλλαγής του ελέγχου του ΟΤΕ, η Universal μπορεί να καταγγείλει τη συμφωνία.

- Σύμβαση (output license agreement) με τη Paramount Pictures International Limited για την απόκτηση των δικαιωμάτων μετάδοσης ταινιών.

Ο ΟΤΕ έχει συνάψει συμφωνία με την Paramount Pictures International Limited για την απόκτηση των δικαιωμάτων μετάδοσης ταινιών μέχρι 31-07-2019 με δικαίωμα ανανέωσης της σύμβασης για δύο (2) επιπλέον έτη. Σε περίπτωση αλλαγής του ελέγχου του ΟΤΕ, η Paramount μπορεί να καταγγείλει τη συμφωνία.

- Σύμβαση (digital distribution license agreement) με τη Paramount Pictures International Limited για την απόκτηση των δικαιωμάτων μετάδοσης ταινιών για την Υπηρεσία Video on Demand της COSMOTE TV

Ο ΟΤΕ έχει συνάψει συμφωνία με την Paramount Pictures International Limited για την απόκτηση δικαιωμάτων μετάδοσης ταινιών μέσω της υπηρεσίας Video on Demand μέχρι 31-10-2019. Σε περίπτωση αλλαγής του ελέγχου του ΟΤΕ, η Paramount μπορεί να καταγγείλει τη συμφωνία.

- Σύμβαση (Channels License Agreement) με την Walt Disney Company Limited για την απόκτηση των δικαιωμάτων μετάδοσης των καναλιών Disney

Ο ΟΤΕ είναι υπό διαπραγμάτευση για την σύναψη συμφωνίας με την Walt Disney Company Limited για την απόκτηση των δικαιωμάτων μετάδοσης των καναλιών Disney μέχρι 31-01-2018 με δικαίωμα ανανέωσης της σύμβασης για τρία (3) επιπλέον έτη. Σε περίπτωση αλλαγής του ελέγχου του ΟΤΕ, η Disney μπορεί να καταγγείλει τη συμφωνία.

- Σύμβαση (Transactional Video-on-Demand and Pay-per-View License Agreement) με την Walt Disney Company Limited για την απόκτηση των δικαιωμάτων μετάδοσης ταινιών για την υπηρεσία Video on Demand της COSMOTE TV.

Ο ΟΤΕ είναι υπό διαπραγμάτευση για την σύναψη συμφωνίας με την Walt Disney Company Limited για την απόκτηση των δικαιωμάτων μετάδοσης ταινιών μέσω της υπηρεσίας Video on Demand μέχρι 15-12-2019. Σε περίπτωση αλλαγής του ελέγχου του ΟΤΕ, η Disney μπορεί να καταγγείλει τη συμφωνία.

- Σύμβαση (Video-on-Demand and Pay-per-view License Agreement) με την Twentieth Century Fox Telecommunications International, Inc. για την απόκτηση των δικαιωμάτων μετάδοσης ταινιών για την υπηρεσία Video on Demand της COSMOTE TV

Ο ΟΤΕ είναι υπό διαπραγμάτευση για την σύναψη συμφωνίας με την Twentieth Century Fox Telecommunications International, Inc. για την απόκτηση των δικαιωμάτων μετάδοσης ταινιών μέσω της υπηρεσίας Video on Demand μέχρι 31-12-2019. Σε περίπτωση αλλαγής του ελέγχου του ΟΤΕ, η FOX μπορεί να καταγγείλει τη συμφωνία.

- Σύμβαση (Non-Exclusive Video on Demand Digital Distribution Agreement) με την COLUMBIA PICTURES CORPORATION LIMITED για την απόκτηση των δικαιωμάτων ταινιών για την υπηρεσία Video on Demand της COSMOTE TV

Ο ΟΤΕ είναι υπό διαπραγμάτευση για την σύναψη συμφωνίας με την COLUMBIA PICTURES CORPORATION LIMITED για την απόκτηση των δικαιωμάτων ταινιών μέσω της υπηρεσίας Video on Demand μέχρι 14-12-2017 με δικαίωμα ανανέωσης της σύμβασης για δυο (2) επιπλέον έτη. Σε περίπτωση αλλαγής του ελέγχου του ΟΤΕ, η Columbia μπορεί να καταγγείλει τη συμφωνία.

- Σύμβαση (Video-on-Demand and Pay-per-View Distribution License Agreement) με την Warner Bros. Entertainment Nederland B.V. για την απόκτηση των δικαιωμάτων ταινιών για την υπηρεσία Video on Demand της COSMOTE TV

Ο ΟΤΕ είναι υπό διαπραγμάτευση για την σύναψη συμφωνίας με την Warner Bros. Entertainment Nederland B.V. για την απόκτηση των δικαιωμάτων ταινιών μέχρι 30-11-2019. Σε περίπτωση αλλαγής του ελέγχου του ΟΤΕ, η Warner μπορεί να καταγγείλει τη συμφωνία.

Ο ΟΤΕ κατόπιν διαγωνισμού της Κοινωνίας της Πληροφορίας Α.Ε., ανακηρύχθηκε Ιδιωτικός Φορέας Σύμπραξης (ΙΦΣ) για το έργο «Ανάπτυξη Ευρυζωνικών Υποδομών σε Αγροτικές «Λευκές» Περιοχές της Ελληνικής Επικράτειας και Υπηρεσίες Εκμετάλλευσης- Αξιοποίησης των Υποδομών με ΣΔΙΤ» στις γεωγραφικές ζώνες 1 και 3. Σύμφωνα και με τις απαιτήσεις του διαγωνισμού, ο ΟΤΕ συνέστησε στη συνέχεια αφενός την ανώνυμη εταιρεία ειδικού σκοπού «ΟΤΕ RURAL NORTH ΑΕΕΣ», η οποία υπέγραψε σύμβαση σύμπραξης με την Κοινωνία της Πληροφορίας Α.Ε. για την υλοποίηση του ως άνω έργου στη γεωγραφική ζώνη 1 και αφετέρου την ανώνυμη εταιρεία ειδικού σκοπού «ΟΤΕ RURAL SOUTH ΑΕΕΣ», η οποία υπέγραψε σύμβαση σύμπραξης με την Κοινωνία της Πληροφορίας Α.Ε. για την υλοποίηση του ως άνω έργου στη γεωγραφική ζώνη 3. Αμφότερες οι συμβάσεις σύμπραξης περιλαμβάνουν ρήτρα μεταβολής μετοχικής σύνθεσης καθεμίας εκ των ως άνω ανωνύμων εταιρειών ειδικού σκοπού. Σε περίπτωση εξωχηματιστηριακής μεταβίβασης μετοχών ή άλλης πράξης με την οποία μεταβιβάζονται τα δικαιώματα ψήφου επί μετοχών θα πρέπει να υπάρχει η έγγραφη συναίνεση της Κοινωνίας της Πληροφορίας.

- Σύμβαση με τη CCBMS Gmbh (για λογαριασμό του ομίλου της Coca-Cola στην Ευρώπη)

Το 2015 υπογράφηκε σύμβαση μεταξύ των ΟΤΕ και της CCBMS Gmbh (για λογαριασμό του ομίλου της Coca-Cola στην Ευρώπη) με αντικείμενο την παροχή από τον ΟΤΕ υπηρεσιών Data Center στον όμιλο της Coca-Cola για 6 έτη. Η εν λόγω συμφωνία περιλαμβάνει όρους, σύμφωνα με τους οποίους ο αντισυμβαλλόμενος θα έχει δικαίωμα καταγγελίας σε περίπτωση αλλαγής ελέγχου του ΟΤΕ.

Ο ΟΤΕ και άλλες εταιρείες του Ομίλου ΟΤΕ έχουν υπογράψει διάφορες συμφωνίες με εταιρείες του Ομίλου DEUTSCHE TELEKOM για την παροχή υπηρεσιών σε διάφορες περιοχές, οι οποίες περιλαμβάνουν ρήτρα αλλαγής ελέγχου.

ΣΥΜΒΑΣΕΙΣ ΠΡΟΜΗΘΕΙΩΝ

A. ΟΤΕ

- Σύμβαση-πλαίσιο μεταξύ της ΟΤΕ Α.Ε. (ΟΤΕ) και της Deutsche Telekom Pan-Net S.R.O. (Pan-net Slovakia) για την παροχή από την πρώτη υπηρεσιών IMS SSC προς τη δεύτερη:

(α) Στο πλαίσιο της εν λόγω σύμβασης, αλλαγή ελέγχου σημαίνει ότι η DTAG δεν Ελέγχει πλέον την DTEH ή/και την COSMOTE. Έλεγχος σημαίνει την ικανότητα της DTAG να ασκεί άμεσα ή έμμεσα αποφασιστική επιρροή (μέσω κατοχής της πλειοψηφίας

του καταβεβλημένου μετοχικού κεφαλαίου, των δικαιωμάτων ψήφου, συμβατικών ρυθμίσεων ή οποιουδήποτε άλλου τρόπου επί νομικού ή φυσικού προσώπου.

(β) Σε καμία περίπτωση η αλλαγή ελέγχου δεν θεωρείται αιτία για λύση της ως άνω σύμβασης. Στην εν λόγω περίπτωση, τα μέρη θα ενημερώσουν άμεσα αλλήλους σχετικά με οιαδήποτε αλλαγή ελέγχου και θα ορίσουν μία μεταβατική περίοδο, όχι άνω των 12 μηνών, στο πλαίσιο διάρκειας ισχύος της σύμβασης για την παροχή των υπηρεσιών(ως περιγράφονται στα Παραρτήματα αυτής).

- Σύμβαση μεταξύ της εταιρείας DELOITTE BUSINESS SOLUTIONS ΧΑΤΖΗΠΑΥΛΟΥ ΣΟΦΙΑΝΟΣ & ΚΑΜΠΑΝΗΣ Α.Ε. και της ΟΤΕ Α.Ε. με αντικείμενο τη σύνταξη της ετήσιας δήλωσης περιουσιακής κατάστασης (Πόθεν Έσχες) και της δήλωσης οικονομικών συμφερόντων (άρθρο 229 του Ν. 4281/2014) των διευθυντικών στελεχών και μελών του Διοικητικού Συμβουλίου του ΟΤΕ, που έχουν υποχρέωση υποβολής των προαναφερόμενων δηλώσεων.

Σύμφωνα με το αρ. 4 των τυπικών όρων και προϋποθέσεων της σύμβασης, η Deloitte μπορεί να καταγγείλει την εν λόγω Σύμβαση με άμεση ισχύ κατόπιν έγγραφης ειδοποίησης προς τον ΟΤΕ μεταξύ των άλλων και στην περίπτωση που οι συνθήκες έχουν αλλάξει (συμπεριλαμβανομένων, μεταξύ άλλων, αλλαγών στην ιδιοκτησία του ΟΤΕ ή οποιωνδήποτε συνδεδεμένων αυτού), ώστε να καθιστούν την εκτέλεση από την Deloitte οποιουδήποτε μέρους της Συμβάσεως ως παράνομη ή μη νόμιμη ή σε σύγκρουση με τους κανονισμούς ανεξαρτησίας και τους επαγγελματικούς κανόνες αυτής.

- Συμφωνία Συνεργασίας για την παροχή από την εταιρεία του Ομίλου DT «Hrvatski Telekom d.d» (HT) στον ΟΤΕ Υπηρεσιών χρήσης λογισμικού μέσω διασύνδεσης με την πλατφόρμα NEC Business Marketplace και σχετικών υπηρεσιών υποστήριξης της πλατφόρμας, προκειμένου οι επιχειρησιακοί πελάτες του ΟΤΕ να παραγγέλνουν προϊόντα Microsoft Office 365 (Cloud Office)

Σύμφωνα με την εν λόγω Συμφωνία Συνεργασίας κάθε συμβαλλόμενο μέρος δύναται να προβεί στην καταγγελία της σύμβασης με άμεση ισχύ σε περίπτωση αλλαγής ελέγχου ή παραβίασης πνευματικών δικαιωμάτων ή δικαιωμάτων τρίτων μερών. Για την αποφυγή οποιασδήποτε αμφιβολίας, ως αλλαγή ελέγχου θα νοείται η αλλαγή στην κυριότητα μετοχών πλειοψηφίας ή στην πλειοψηφία των δικαιωμάτων ψήφου του αντισυμβαλλομένου είτε άμεσα είτε έμμεσα, από τον έλεγχο (control) που υπάρχει κατά τη διάρκεια εκτέλεσης της σύμβασης.

- α) Σύμβαση – Πλαίσιο (PSA) μεταξύ της T-Systems International GmbH και της ΟΤΕ Α.Ε για την παροχή υπηρεσιών πληροφορικής (IT) (προμήθεια λογισμικού/αδειών χρήσης και σχετικών υπηρεσιών διασύνδεσης και υποστήριξης) και β) Συμφωνία Συνεργασίας (Project Term Sheet) με αντικείμενο την παροχή από την T-Systems στον ΟΤΕ υπηρεσιών Πληροφορικής για το νέο λογιστικό πρότυπο (IFRS15 Central Engine Solution).

Σύμφωνα με τη Σύμβαση-Πλαίσιο (PSA) τα μέρη έχουν το δικαίωμα να προβούν σε καταγγελία της σύμβασης για σπουδαίο λόγο, λ.χ λόγω αλλαγής ελέγχου, παραβίασης πνευματικών δικαιωμάτων ή δικαιωμάτων τρίτων μερών. Για την αποφυγή οποιασδήποτε αμφιβολίας, ως αλλαγή ελέγχου θα νοείται η αλλαγή στην κυριότητα μετοχών πλειοψηφίας ή στην πλειοψηφία των δικαιωμάτων ψήφου του αντισυμβαλλομένου είτε άμεσα είτε έμμεσα, από τον έλεγχο (control) που υπάρχει κατά τη διάρκεια εκτέλεσης της σύμβασης.

- Συμφωνία Συνεργασίας (Project Term Sheet) με αντικείμενο την παροχή από την T-Systems International GmbH στην COSMOTE Α.Ε υπηρεσιών Πληροφορικής για το νέο λογιστικό πρότυπο IFRS15 Central Engine Solution ως μέρος της ήδη συναφθείσας Σύμβασης-Πλαισίου (PSA) για την παροχή υπηρεσιών IT (λογισμικό, άδειες και σχετικές υπηρεσίες διασύνδεσης και υποστήριξης) μεταξύ της T-Systems International GmbH και της Cosmote S.A.

Σύμφωνα με τη Σύμβαση-Πλαίσιο (PSA), οι όροι της οποίας εφαρμόζονται και στη Συμφωνία Συνεργασίας, τα μέρη έχουν το δικαίωμα να προβούν σε καταγγελία της σύμβασης για σπουδαίο λόγο, λ.χ λόγω αλλαγής ελέγχου, παραβίασης πνευματικών δικαιωμάτων ή δικαιωμάτων τρίτων μερών. Για την αποφυγή οποιασδήποτε αμφιβολίας, ως αλλαγή ελέγχου θα νοείται η αλλαγή στην κυριότητα μετοχών πλειοψηφίας ή στην πλειοψηφία των δικαιωμάτων ψήφου του αντισυμβαλλομένου είτε άμεσα είτε έμμεσα, από τον έλεγχο (control) που υπάρχει κατά τη διάρκεια εκτέλεσης της σύμβασης.

B. COSMOTE

- Σύμβαση παροχής υπηρεσιών φιλοξενίας μεταξύ της COSMOTE Κινητές Τηλεπικοινωνίες Α.Ε. (COSMOTE) και της Deutsche Telekom Pan-Net Greece ΕΠΕ, (Pan-net) για την παροχή από την πρώτη στη δεύτερη πολλαπλών υπηρεσιών φιλοξενίας που σχετίζονται με υπηρεσίες VoXX.

(α) Στο πλαίσιο της εν λόγω σύμβασης, αλλαγή ελέγχου σημαίνει αλλαγή ελέγχου της πλειοψηφίας του καταβεβλημένου μετοχικού κεφαλαίου ή των δικαιωμάτων ψήφου της COSMOTE ή/και της Pan-net, είτε άμεσα είτε έμμεσα σε σχέση με τον υφιστάμενο έλεγχο κατά τον χρόνο υπογραφής της σύμβασης.

(β) Σε καμία περίπτωση η αλλαγή ελέγχου δε θεωρείται αιτία για λύση της ως άνω σύμβασης. Στην εν λόγω περίπτωση, τα μέρη θα ενημερώσουν άμεσα αλλήλους σχετικά με οποιαδήποτε αλλαγή ελέγχου και θα ορίσουν μία μεταβατική περίοδο, όχι άνω των 12 μηνών, στο πλαίσιο διάρκειας ισχύος της σύμβασης για την παροχή των υπηρεσιών(ως περιγράφονται στα Παραρτήματα αυτής).

- Σύμβαση - Πλαίσιο (Framework Agreement) για την παροχή από την “Deutsche Telekom Europe Holding GmbH” (DTEH) προς την “COSMOTE - Κινητές Τηλεπικοινωνίες Α.Ε.” (COSMOTE) υπηρεσιών (VoXX)

(α) Στο πλαίσιο της εν λόγω σύμβασης, αλλαγή ελέγχου σημαίνει ότι η DTAG δεν Ελέγχει πλέον την DTEH ή/και την COSMOTE. Έλεγχος σημαίνει την ικανότητα της DTAG να ασκεί άμεσα ή έμμεσα αποφασιστική επιρροή (μέσω κατοχής της πλειοψηφίας του καταβεβλημένου μετοχικού κεφαλαίου, των δικαιωμάτων ψήφου, συμβατικών ρυθμίσεων ή οποιουδήποτε άλλου τρόπου) επί νομικού ή φυσικού προσώπου.

(β) Σε καμία περίπτωση η αλλαγή ελέγχου δεν θεωρείται αιτία για λύση της ως άνω σύμβασης. Στην εν λόγω περίπτωση, τα μέρη θα ενημερώσουν άμεσα αλλήλους σχετικά με οποιαδήποτε αλλαγή ελέγχου και σε περίπτωση κατά την οποία συμφωνήσουν να λύσουν τη σύμβαση σύμφωνα με τους όρους αυτής θα ορίσουν μία μεταβατική περίοδο, όχι άνω των 12 μηνών στο πλαίσιο διάρκειας ισχύος της σύμβασης για την παροχή των υπηρεσιών.

ΠΙΣΤΟΛΗΠΤΙΚΗ ΑΞΙΟΛΟΓΗΣΗ ΟΤΕ

Η πιστοληπτική αξιολόγηση του ΟΤΕ την 31/12/2016 ήταν B+ από τον οίκο Standard & Poor's Ratings Services και Caa2 από τον οίκο Moody's Investors Service. Στη διάρκεια του 2016 δεν πραγματοποιήθηκαν μεταβολές της πιστοληπτικής αξιολόγησης.

(i) Συμφωνίες αποζημίωσης μελών Διοικητικού Συμβουλίου ή προσωπικού σε περίπτωση παραίτησης / απόλυσης χωρίς βάσιμο λόγο ή τερματισμού θητείας / απασχόλησης λόγω δημόσιας πρότασης

Η Εταιρεία δεν έχει συνάψει συμφωνίες με τα μέλη του Διοικητικού Συμβουλίου ή με το προσωπικό της για αποζημίωση των προσώπων αυτών, σε περίπτωση που εξ αιτίας υποβολής δημόσιας πρότασης για την απόκτηση των μετοχών της, υποχρεωθούν σε παραίτηση ή απολυθούν χωρίς βάσιμο λόγο ή τερματιστεί η θητεία τους ή η απασχόλησή τους.

Κ. ΕΝΑΛΛΑΚΤΙΚΟΙ ΔΕΙΚΤΕΣ ΜΕΤΡΗΣΗΣ ΑΠΟΔΟΣΗΣ (“ΕΔΜΑ”)

Ο Όμιλος χρησιμοποιεί Εναλλακτικούς Δείκτες Μέτρησης Απόδοσης (“ΕΔΜΑ”) στα πλαίσια λήψης αποφάσεων σχετικά με τον χρηματοοικονομικό, λειτουργικό και στρατηγικό σχεδιασμό του καθώς και για την αξιολόγηση και την δημοσίευση των επιδόσεων του. Αυτοί οι ΕΔΜΑ εξυπηρετούν στην καλύτερη κατανόηση των χρηματοοικονομικών και λειτουργικών αποτελεσμάτων του Ομίλου, της χρηματοοικονομικής του θέσης καθώς και της κατάστασης ταμειακών ροών. Οι εναλλακτικοί δείκτες (ΕΔΜΑ) θα πρέπει να λαμβάνονται υπόψη πάντα σε συνδιασμό με τα οικονομικά αποτελέσματα που έχουν συνταχθεί σύμφωνα με τα ΔΠΧΑ και σε καμία περίπτωση δεν αντικαθιστούν αυτά.

Ορισμοί και συμφωνία των Έναλλακτικών Δεικτών Μέτρησης Απόδοσης (“ΕΔΜΑ”)

Εναλλακτικοί Δείκτες Μέτρησης Απόδοσης (“ΕΔΜΑ”)

Κατά την περιγραφή των επιδόσεων του Ομίλου χρησιμοποιούνται “Προσαρμοσμένοι” δείκτες όπως: Προσαρμοσμένο EBITDA και προσαρμοσμένο περιθώριο EBITDA %, προσαρμοσμένες καθαρές ταμειακές εισροές από λειτουργικές δραστηριότητες, προσαρμοσμένες επενδύσεις σε πάγια περιουσιακά στοιχεία και προσαρμοσμένες ελεύθερες ταμειακές ροές. Οι προσαρμοσμένοι αυτοί δείκτες υπολογίζονται αφαιρώντας από τους οικονομικούς δείκτες, οι οποίοι έχουν υπολογιστεί από κονδύλια των ετήσιων οικονομικών καταστάσεων, την επίδραση από τα κόστη ή τις καταβολές που σχετίζονται με προγράμματα εθελούσιας αποχώρησης, τα κόστη ή της καταβολές που σχετίζονται με προγράμματα αναδιοργάνωσης και έξοδα μη επαναλαμβανόμενων νομικών υποθέσεων καθώς και αυτά που σχετίζονται με την αγορά φάσματος.

Κόστη ή καταβολές σχετιζόμενα με προγράμματα εθελούσιας αποχώρησης

Τα κόστη σχετιζόμενα με προγράμματα εθελούσιας αποχώρησης εμπεριέχουν το κόστος των κινήτρων που δίνονται στους εργαζόμενους για να συμμετέχουν στο πρόγραμμα καθώς και τις εισφορές στο ταμείο κοινωνικής ασφάλισης για την αποχώρηση/συνταξιοδότηση των εργαζομένων πριν από το προβλεπόμενο έτος ηλικίας για πλήρη σύνταξη. Το κόστος αυτό συμπεριλαμβάνεται στην κατάσταση αποτελεσμάτων του Ομίλου καθώς και στην κατάσταση ταμειακών ροών με την ονομασία «Κόστη σχετιζόμενα με προγράμματα εθελούσιας αποχώρησης». Εξαιρούνται όμως από τον υπολογισμό των «προσαρμοσμένων» δεικτών προκειμένου να αποτυπωθούν καλύτερα οι χρηματοοικονομικές και λειτουργικές επιδόσεις που σχετίζονται με την καθαυτή δραστηριότητα του Ομίλου.

Έξοδα ή καταβολές σχετιζόμενα με λοιπά προγράμματα αναδιοργάνωσης και μη επαναλαμβανόμενες νομικές υποθέσεις

Τα έξοδα αναδιοργάνωσης περιλαμβάνουν κόστη που δεν σχετίζονται με την κύρια δραστηριότητα του Ομίλου, τα οποία προκύπτουν από σημαντικές αλλαγές στον τρόπο λειτουργίας της επιχείρησης καθώς και έξοδα σχετιζόμενα με μη επαναλαμβανόμενες νομικές υποθέσεις. Τα κόστη αυτά συμπεριλαμβάνονται στην κατάσταση αποτελεσμάτων του Ομίλου, ενώ οι καταβολές των ποσών αυτών συμπεριλαμβάνονται στην κατάσταση ταμειακών ροών. Εξαιρούνται όμως από τον υπολογισμό των «προσαρμοσμένων» δεικτών προκειμένου να αποτυπωθούν καλύτερα οι χρηματοοικονομικές και λειτουργικές επιδόσεις που σχετίζονται με την καθαυτή δραστηριότητα του Ομίλου.

Καταβολές για αγορά φάσματος

Οι καταβολές για αγορά φάσματος περιλαμβάνουν τα ποσά που πληρώθηκαν για την απόκτηση αδειών μέσω διαγωνισμών που διεξάγει η Ρυθμιστική Αρχή για τη μετάδοση σημάτων μέσω συγκεκριμένων ζωνών του ηλεκτρομαγνητικού φάσματος. Καθώς οι πληρωμές αυτές είναι σημαντικές και μη περιοδικές, αποτελεί κοινή πρακτική στην αγορά τηλεπικοινωνιών να μην συμπεριλαμβάνονται στον υπολογισμό των προσαρμοσμένων ταμειακών ροών και των προσαρμοσμένων επενδύσεων (σε πάγια περιουσιακά στοιχεία) προκειμένου τα αποτελέσματα των εταιρειών του κλάδου να είναι συγκρίσιμα.

Καθαρός Δανεισμός

Ο καθαρός δανεισμός είναι ένας ΕΔΜΑ που χρησιμοποιεί η διοίκηση για να αξιολογήσει την κεφαλαιακή διάρθρωση του Ομίλου και την δυνατότητα μόχλευσης. Ο καθαρός δανεισμός υπολογίζεται προσθέτοντας στα μακροπρόθεσμα δάνεια το βραχυπρόθεσμο μέρος μακροπρόθεσμων δανείων και τα βραχυπρόθεσμα δάνεια, και αφαιρώντας από το σύνολο τα ταμειακά διαθέσιμα και ισοδύναμα (βλ. παρακάτω πίνακα).

Καθαρός Δανεισμός (προσαρμοσμένος)

Ο προσαρμοσμένος καθαρός δανεισμός ορίζεται ως ο Καθαρός Δανεισμός που συμπεριλαμβάνει και τα λοιπά χρηματοοικονομικά περιουσιακά στοιχεία καθότι αποτελούν σχετικά άμεσα ρευστοποιήσιμα στοιχεία. Οι υπολογισμοί παρουσιάζονται στον παρακάτω πίνακα.

(Ευρώ εκατ.)	2016	2015	+/- %
Μακροπρόθεσμα δάνεια	1.941,0	1.755,6	+10,6%
Βραχυπρόθεσμο μέρος μακροπρόθεσμων δανείων	184,1	433,5	-57,5%
Βραχυπρόθεσμα δάνεια	0,0	0,0	-
Ταμειακά διαθέσιμα και ταμειακά ισοδύναμα	(1.585,6)	(1.322,5)	+19,9%
Καθαρός Δανεισμός	539,5	866,6	-37,7%
Λοιπά χρηματοοικονομικά περιουσιακά στοιχεία	(5,6)	(6,8)	-17,6%
Καθαρός Δανεισμός (Προσαρμοσμένος)	533,9	859,8	-37,9%

EBITDA (Ο δείκτης λειτουργικών κερδών πριν από χρηματοοικονομικές και επενδυτικές δραστηριότητες, αποσβέσεις και απομειώσεις)

Ο δείκτης EBITDA εξυπηρετεί στην καλύτερη ανάλυση των λειτουργικών αποτελεσμάτων του Ομίλου και υπολογίζεται ως εξής: Κύκλος εργασιών συν τα λοιπά λειτουργικά έσοδα μείον το σύνολο των λειτουργικών εξόδων πριν από αποσβέσεις και απομειώσεις. Το περιθώριο EBITDA (%) υπολογίζεται διαιρώντας το EBITDA με το σύνολο του κύκλου εργασιών.

Προσαρμοσμένο EBITDA (Ο δείκτης λειτουργικών κερδών πριν από χρηματοοικονομικές και επενδυτικές δραστηριότητες, αποσβέσεις και απομειώσεις, κόστη σχετιζόμενα με προγράμματα εθελουσίας αποχώρησης, έξοδα αναδιοργάνωσης και μη επαναλαμβανόμενες νομικές υποθέσεις)

Το προσαρμοσμένο EBITDA εξυπηρετεί στην καλύτερη ανάλυση των λειτουργικών αποτελεσμάτων του Ομίλου, εξαιρουμένης της επίδρασης προγραμμάτων εθελουσίας αποχώρησης, εξόδων αναδιοργάνωσης και μη επαναλαμβανόμενων νομικών υποθέσεων. Ως «προσαρμοσμένο» EBITDA ορίζεται το EBITDA εξαιρουμένων των εξόδων για προγράμματα εθελουσίας αποχώρησης, των εξόδων αναδιοργάνωσης και των μη επαναλαμβανόμενων νομικών υποθέσεων, όπως αναλύεται στον παρακάτω πίνακα. Το προσαρμοσμένο περιθώριο EBITDA (%) υπολογίζεται διαιρώντας το προσαρμοσμένο EBITDA με το σύνολο του κύκλου εργασιών.

(Ευρώ εκατ.)	2016	2015	+/- %
Κύκλος εργασιών	3.908,1	3.902,9	+0,1%
Λοιπά λειτουργικά έσοδα	55,2	60,7	-9,1%
Σύνολο λειτουργικών εξόδων πριν από αποσβέσεις και απομειώσεις	(2.696,3)	(2.743,1)	-1,7%
EBITDA	1.267,0	1.220,5	+3,8%
Περιθώριο EBITDA %	32,4%	31,3%	+1,1μον.
Κόστη σχετιζόμενα με προγράμματα εθελουσίας αποχώρησης	49,6	100,7	-50,7%
Έξοδα αναδιοργάνωσης και μη επαναλαμβανόμενες νομικές υποθέσεις	4,3	21,8	-80,3%
Προσαρμοσμένο EBITDA	1.320,9	1.343,0	-1,6%
Προσαρμοσμένο περιθώριο EBITDA %	33,8%	34,4%	-0,6μον.

Προσαρμοσμένες καθαρές Ταμειακές εισροές από λειτουργικές δραστηριότητες

Οι καθαρές ταμειακές εισροές από λειτουργικές δραστηριότητες εστιάζουν στις ταμειακές εισροές και εκροές που προέρχονται από την κύρια δραστηριότητα μιας εταιρείας (οι χρεωστικοί τόκοι και οι καταβληθέντες φόροι εισοδήματος συμπεριλαμβάνονται στις εκροές). Οι προσαρμοσμένες καθαρές Ταμειακές εισροές από λειτουργικές δραστηριότητες ορίζονται ως το άθροισμα των καθαρών ταμειακών εισροών από λειτουργικές δραστηριότητες εξαιρουμένων των καταβολών προγραμμάτων εθελούσιας αποχώρησης, των καταβολών εξόδων αναδιοργάνωσης και μη επαναλαμβανόμενων νομικών υποθέσεων και προθέτοντας τους εισπραχθέντες πιστωτικούς τόκους, όπως φαίνεται στον παρακάτω πίνακα.

(Ευρώ εκατ.)	2016	2015	+/- %
Καθαρές ταμειακές εισροές από λειτουργικές δραστηριότητες (δημοσιευμένες)	1.025,1	943,2	+8,7%
Καταβολές σχετιζόμενες με προγράμματα εθελούσιας αποχώρησης	53,9	103,9	-48,1%
Καταβολές αναδιοργάνωσης και μη επαναλαμβανόμενων νομικών υποθέσεων	4,4	27,4	-83,9%
Πιστωτικοί τόκοι εισπραχθέντες	2,2	2,4	-8,3%
Καθαρές ταμειακές εισροές από λειτουργικές δραστηριότητες (Προσαρμοσμένες)	1.085,6	1.076,9	+0,8%

Επενδύσεις σε πάγια περιουσιακά στοιχεία & Προσαρμοσμένες επενδύσεις σε πάγια περιουσιακά στοιχεία

Οι επενδύσεις σε πάγια περιουσιακά στοιχεία είναι οι καταβολές για αγορά ενσώματων και άυλων παγίων περιουσιακών στοιχείων. Ο Όμιλος χρησιμοποιεί αυτόν τον ΕΔΜΑ για να εξασφαλίσει ότι η χρήση των ταμειακών διαθεσίμων γίνεται σύμφωνα με την ευρύτερη στρατηγική του Ομίλου για την διαχείριση αυτών. Στον δείκτη των προσαρμοσμένων επενδύσεων σε πάγια περιουσιακά στοιχεία δεν υπολογίζονται οι καταβολές για αγορά φάσματος.

(Ευρώ εκατ.)	2016	2015	+/- %
Αγορά ενσώματων και άυλων παγίων περιουσιακών στοιχείων (δημοσιευμένο) – (Επενδύσεις σε πάγια περιουσιακά στοιχεία)	(653,0)	(658,4)	-0,8%
Καταβολές για αγορά φάσματος	26,0	88,7	-70,7%
Αγορά ενσώματων και άυλων παγίων περιουσιακών στοιχείων (Προσαρμοσμένο) - (Προσαρμοσμένες επενδύσεις σε πάγια περιουσιακά στοιχεία)	(627,0)	(569,7)	+10,1%

Ελεύθερες Ταμειακές Ροές

Οι ελεύθερες ταμειακές ροές ορίζονται ως τα ταμειακά διαθέσιμα που πηγάζουν από τις λειτουργικές δραστηριότητες του Ομίλου μετά την αγορά ενσώματων και άυλων περιουσιακών στοιχείων. Ο δείκτης αυτός μετράει τα ταμειακά διαθέσιμα που προκύπτουν από την λειτουργική δραστηριότητα του Ομίλου, την αποτελεσματική διαχείριση του κεφαλαίου κίνησης, λαμβάνοντας υπόψη την αγορά ενσώματων και άυλων παγίων περιουσιακών στοιχείων. Ο Όμιλος χρησιμοποιεί αυτόν τον ΕΔΜΑ προς διευκόλυνση του αναγνώστη των οικονομικών καταστάσεων, προκειμένου να αξιολογήσει καλύτερα τις ταμειακές επιδόσεις, την δυνατότητα αποπληρωμής του χρέους, διανομής μερίσματος και διατήρησης αποθεματικού.

(Ευρώ εκατ.)	2016	2015	+/- %
Καθαρές ταμειακές εισροές από λειτουργικές δραστηριότητες	1.025,1	943,2	+8,7%
Αγορά ενσώματων και άυλων παγίων περιουσιακών στοιχείων	(653,0)	(658,4)	-0,8%
Ελεύθερες Ταμειακές Ροές	372,1	284,8	+30,7%

Προσαρμοσμένες ελεύθερες ταμειακές ροές

Ο δείκτης αυτός διευκολύνει την σύγκριση των ταμειακών ροών μεταξύ των εταιρειών της αγοράς τηλεπικοινωνιών και χρησιμοποιείται συχνά σε συζητήσεις με το επενδυτικό κοινό και τους οίκους πιστοληπτικής αξιολόγησης. Οι προσαρμοσμένες ελεύθερες ταμειακές ροές υπολογίζονται εξαιρώντας από τις ελεύθερες ταμειακές ροές (βλ. ορισμό παραπάνω) τις καταβολές προγραμμάτων εθελούσιας αποχώρησης, εξόδων αναδιοργάνωσης και μη επαναλαμβανόμενων νομικών υποθέσεων και την αγορά φάσματος, και προσθέτοντας τους εισπραχθέντες τόκους.

(Ευρώ εκατ.)	2016	2015	+/- %
Ελεύθερες Ταμειακές Ροές	372,1	284,8	+30,7%
Καταβολές σχετιζόμενες με προγράμματα εθελούσιας αποχώρησης	53,9	103,9	-48,1%
Καταβολές αναδιοργάνωσης και μη επαναλαμβανόμενων νομικών υποθέσεων	4,4	27,4	-83,9%
Πιστωτικοί τόκοι εισπραχθέντες	2,2	2,4	-8,3%
Καταβολές για αγορά φάσματος	26,0	88,7	-70,7%
Προσαρμοσμένες ελεύθερες ταμειακές ροές	458,6	507,2	-9,6%

Προσαρμοσμένα Καθαρά Κέρδη σε μετόχους της εταιρείας

Τα προσαρμοσμένα καθαρά κέρδη μετά φόρων που κατανέμονται στους μετόχους της εταιρείας διευκολύνουν στην ανάλυση της καθαρής κερδοφορίας του Ομίλου εξαιρουμένης της επίδρασης μη επαναλαμβανόμενων ή μη περιοδικών στοιχείων και στην σύγκριση των επιδόσεων προηγούμενων περιόδων. Υπολογίζεται αν προσθέσουμε στα Καθαρά Κέρδη σε μετόχους της εταιρείας την επίδραση από τα ακόλουθα: Κόστη σχετιζόμενα με προγράμματα εθελούσιας αποχώρησης, αντιστροφή πρόβλεψης η οποία σχετίζεται με την πώληση περιουσιακού στοιχείου (Globul), καθαρή επίδραση από απομειώσεις, επανεκτίμηση των αναβαλλόμενων φόρων, χρημ/κα έξοδα για έκδοση και επαναγορά ομολόγων, κόστη σχετιζόμενα με προγράμματα αναδιοργάνωσης και μη επαναλαμβανόμενες νομικές υποθέσεις. Αναλυτικά ο υπολογισμός στον παρακάτω πίνακα.

(Ευρώ εκατ.) – Επίδραση μετά φόρων	2016	2015	+/- %
Καθαρά κέρδη σε μετόχους της Εταιρείας	140,0	151,9	-7,8%
Κόστη σχετιζόμενα με προγράμματα εθελούσιας αποχώρησης	36,1	76,0	-52,5%
Αντιστροφή πρόβλεψης η οποία σχετίζεται με την πώληση της Globul	(13,1)	(26,6)	-50,7%
Καθαρή επίδραση από απομειώσεις	58,5	12,6	-
Χρημ/κα έξοδα για έκδοση και επαναγορά ομολόγων	0,0	6,3	-
Έξοδα αναδιοργάνωσης και μη επαναλαμβανόμενες νομικές υποθέσεις	8,7	15,9	-45,2%
Επανεκτίμηση αναβαλλόμενων φόρων	0,0	4,4	-
Προσαρμοσμένα Καθαρά κέρδη σε μετόχους της Εταιρείας	230,2	240,5	-4,3%

Αθήνα, 1 Μαρτίου 2017

Μιχαήλ Τσαμάζ
Πρόεδρος Δ.Σ. και Διευθύνων Σύμβουλος

III. ΕΚΘΕΣΗ ΕΛΕΓΧΟΥ ΟΡΚΩΤΩΝ ΕΛΕΓΚΤΩΝ ΛΟΓΙΣΤΩΝ



Έκθεση Ανεξάρτητου Ορκωτού Ελεγκτή Λογιστή

Προς τους Μετόχους της Εταιρείας «ΟΡΓΑΝΙΣΜΟΣ ΤΗΛΕΠΙΚΟΙΝΩΝΙΩΝ ΤΗΣ ΕΛΛΑΔΟΣ Α.Ε.»

Έκθεση Ελέγχου επί των Εταιρικών και Ενοποιημένων Χρηματοοικονομικών Καταστάσεων

Ελέγξαμε τις συνημμένες εταιρικές και ενοποιημένες χρηματοοικονομικές καταστάσεις της Εταιρείας «ΟΡΓΑΝΙΣΜΟΣ ΤΗΛΕΠΙΚΟΙΝΩΝΙΩΝ ΤΗΣ ΕΛΛΑΔΟΣ Α.Ε.», οι οποίες αποτελούνται από την εταιρική και ενοποιημένη κατάσταση χρηματοοικονομικής θέσης της 31ης Δεκεμβρίου 2016, τις εταιρικές και ενοποιημένες καταστάσεις αποτελεσμάτων χρήσεως και συνολικού εισοδήματος, μεταβολών ιδίων κεφαλαίων και ταμειακών ροών της χρήσεως που έληξε την ημερομηνία αυτή, καθώς και περίληψη σημαντικών λογιστικών αρχών και μεθόδων και λοιπές επεξηγηματικές πληροφορίες.

Ευθύνη της Διοίκησης για τις Εταιρικές και Ενοποιημένες Χρηματοοικονομικές Καταστάσεις

Η διοίκηση έχει την ευθύνη για την κατάρτιση και εύλογη παρουσίαση αυτών των εταιρικών και ενοποιημένων χρηματοοικονομικών καταστάσεων σύμφωνα με τα Διεθνή Πρότυπα Χρηματοοικονομικής Αναφοράς, όπως αυτά έχουν υιοθετηθεί από την Ευρωπαϊκή Ένωση, όπως και για εκείνες τις εσωτερικές δικλίδες, που η διοίκηση καθορίζει ως απαραίτητες, ώστε να καθίσταται δυνατή η κατάρτιση εταιρικών και ενοποιημένων χρηματοοικονομικών καταστάσεων απαλλαγμένων από ουσιώδη ανακρίβεια, που οφείλεται είτε σε απάτη είτε σε λάθος.

Ευθύνη του Ελεγκτή

Η δική μας ευθύνη είναι να εκφράσουμε γνώμη επί αυτών των εταιρικών και ενοποιημένων χρηματοοικονομικών καταστάσεων με βάση τον έλεγχό μας. Διενεργήσαμε τον έλεγχό μας σύμφωνα με τα Διεθνή Πρότυπα Ελέγχου, που έχουν ενσωματωθεί στην Ελληνική Νομοθεσία (ΦΕΚ/Β'2848/23.10.2012). Τα πρότυπα αυτά απαιτούν να συμμορφωνόμαστε με κανόνες δεοντολογίας, καθώς και να σχεδιάζουμε και διενεργούμε τον έλεγχο με σκοπό την απόκτηση εύλογης διασφάλισης για το εάν οι εταιρικές και ενοποιημένες χρηματοοικονομικές καταστάσεις είναι απαλλαγμένες από ουσιώδη ανακρίβεια.

Ο έλεγχος περιλαμβάνει τη διενέργεια διαδικασιών για την απόκτηση ελεγκτικών τεκμηρίων, σχετικά με τα ποσά και τις γνωστοποιήσεις στις εταιρικές και τις ενοποιημένες χρηματοοικονομικές καταστάσεις. Οι επιλεγόμενες διαδικασίες βασίζονται στην κρίση του ελεγκτή περιλαμβανομένης της εκτίμησης των κινδύνων ουσιώδους ανακρίβειας των εταιρικών και ενοποιημένων χρηματοοικονομικών καταστάσεων, που οφείλεται είτε σε απάτη είτε σε λάθος. Κατά τη διενέργεια αυτών των εκτιμήσεων κινδύνου, ο ελεγκτής εξετάζει τις εσωτερικές δικλίδες που σχετίζονται με την κατάρτιση και εύλογη παρουσίαση των εταιρικών και ενοποιημένων χρηματοοικονομικών καταστάσεων της εταιρείας, με σκοπό το σχεδιασμό ελεγκτικών διαδικασιών κατάλληλων για τις περιστάσεις, αλλά όχι με σκοπό την έκφραση γνώμης επί της αποτελεσματικότητας των εσωτερικών δικλίδων της εταιρείας. Ο έλεγχος περιλαμβάνει επίσης την αξιολόγηση της καταλληλότητας των λογιστικών αρχών και μεθόδων που χρησιμοποιήθηκαν και του εύλογου των εκτιμήσεων που έγιναν από τη διοίκηση, καθώς και αξιολόγηση της συνολικής παρουσίασης των εταιρικών και ενοποιημένων χρηματοοικονομικών καταστάσεων.

*ΠΡΑΙΣΓΟΥΩΤΕΡΧΑΟΥΣΚΟΥΠΕΡΣ Ανώνυμη Ελεγκτική Εταιρεία, Λεωφ. Κηφισίας 268, 15232 Χαλάνδρι
Τ: +30 210 6874400, Φ: +30 210 6874444, www.pwc.gr*

*Λεωφ. Κηφισίας 260 & Κόδρου, 15232 Χαλάνδρι, Τ: +30 210 6874400, Φ: +30 210 6874444
Εθνικής Αντίστασης 17, 55134 Θεσσαλονίκη, Τ: +30 2310 488880, Φ: +30 2310 459487*

Πιστεύουμε ότι τα ελεγκτικά τεκμήρια που έχουμε συγκεντρώσει είναι επαρκή και κατάλληλα για τη θεμελίωση της ελεγκτικής μας γνώμης.

Γνώμη

Κατά τη γνώμη μας, οι συνημμένες εταιρικές και ενοποιημένες χρηματοοικονομικές καταστάσεις παρουσιάζουν εύλογα, από κάθε ουσιώδη άποψη, την οικονομική θέση της Εταιρείας «ΟΡΓΑΝΙΣΜΟΣ ΤΗΛΕΠΙΚΟΙΝΩΝΙΩΝ ΤΗΣ ΕΛΛΑΔΟΣ Α.Ε.» και των θυγατρικών αυτής κατά την 31η Δεκεμβρίου 2016, τη χρηματοοικονομική τους επίδοση και τις ταμειακές τους ροές για τη χρήση που έληξε την ημερομηνία αυτή σύμφωνα με τα Διεθνή Πρότυπα Χρηματοοικονομικής Αναφοράς, όπως αυτά έχουν υιοθετηθεί από την Ευρωπαϊκή Ένωση.

Έκθεση επί Άλλων Νομικών και Κανονιστικών Απαιτήσεων

Λαμβάνοντας υπόψη ότι η διοίκηση έχει την ευθύνη για την κατάρτιση της Έκθεσης Διαχείρισης του Διοικητικού Συμβουλίου και της Δήλωσης Εταιρικής Διακυβέρνησης που περιλαμβάνεται στην έκθεση αυτή, κατ' εφαρμογή των διατάξεων της παραγράφου 5 του άρθρου 2 (μέρος Β) του Ν. 4336/2015, σημειώνουμε ότι:

α) Στην Έκθεση Διαχείρισης του Διοικητικού Συμβουλίου περιλαμβάνεται δήλωση εταιρικής διακυβέρνησης, η οποία παρέχει τα πληροφοριακά στοιχεία που ορίζονται στο άρθρο 43ββ του Κωδ. Ν. 2190/1920.

β) Κατά τη γνώμη μας η Έκθεση Διαχείρισης του Διοικητικού Συμβουλίου έχει καταρτισθεί σύμφωνα με τις ισχύουσες νομικές απαιτήσεις των άρθρων 43α και 107Α και της παραγράφου 1 (περιπτώσεις γ' και δ') του άρθρου 43ββ του Κωδ. Ν. 2190/1920 και το περιεχόμενο αυτής αντιστοιχεί με τις συνημμένες εταιρικές και ενοποιημένες χρηματοοικονομικές καταστάσεις της χρήσης που έληξε την 31/12/2016.

γ) Με βάση τη γνώση που αποκτήσαμε κατά το έλεγχό μας, για την Εταιρεία «ΟΡΓΑΝΙΣΜΟΣ ΤΗΛΕΠΙΚΟΙΝΩΝΙΩΝ ΤΗΣ ΕΛΛΑΔΟΣ Α.Ε.» και το περιβάλλον της, δεν έχουμε εντοπίσει ουσιώδεις ανακρίβειες στην Έκθεση Διαχείρισης του Διοικητικού της Συμβουλίου.

Αθήνα, 1 Μαρτίου 2017
Η Ορκωτός Ελεγκτής Λογιστής



ΠραϊσγουωτερχαουζΚούπερς
Ανώνυμη Ελεγκτική Εταιρεία
Λεωφ. Κηφισίας 268
15232 Χαλάνδρι
ΑΜ ΣΟΕΛ 113

Δέσποινα Μαρίνου
Αρ Μ ΣΟΕΛ: 17681

ΠΡΑΙΣΓΟΥΩΤΕΡΧΑΟΥΣΚΟΥΠΕΡΣ Ανώνυμη Ελεγκτική Εταιρεία, Λεωφ. Κηφισίας 268, 15232 Χαλάνδρι

T: +30 210 6874400, Φ: +30 210 6874444, www.pwc.gr

Λεωφ. Κηφισίας 260 & Κόδρου, 15232 Χαλάνδρι, T: +30 210 6874400, Φ: +30 210 6874444

Εθνικής Αντίστασης 17, 55134 Θεσσαλονίκη, T: +30 2310 488880, Φ: +30 2310 459487

IV. ΕΤΗΣΙΕΣ ΟΙΚΟΝΟΜΙΚΕΣ ΚΑΤΑΣΤΑΣΕΙΣ

ΟΡΓΑΝΙΣΜΟΣ ΤΗΛΕΠΙΚΟΙΝΩΝΙΩΝ ΤΗΣ ΕΛΛΑΔΟΣ Α.Ε.



ΟΜΙΛΟΣ ΕΤΑΙΡΕΙΩΝ

ΕΤΗΣΙΕΣ ΟΙΚΟΝΟΜΙΚΕΣ ΚΑΤΑΣΤΑΣΕΙΣ (ΕΝΟΠΟΙΗΜΕΝΕΣ ΚΑΙ ΕΤΑΙΡΙΚΕΣ)
ΤΗΣ 31 ΔΕΚΕΜΒΡΙΟΥ 2016

ΣΥΜΦΩΝΑ ΜΕ ΤΑ ΔΙΕΘΝΗ ΠΡΟΤΥΠΑ ΧΡΗΜΑΤΟΟΙΚΟΝΟΜΙΚΗΣ ΑΝΑΦΟΡΑΣ
όπως αυτά έχουν υιοθετηθεί από την Ευρωπαϊκή Ένωση

Οι Ετήσιες Οικονομικές Καταστάσεις που παρατίθενται στις σελίδες από 71 έως 137 εγκρίθηκαν από το Διοικητικό Συμβούλιο την 1 Μαρτίου 2017 και υπογράφονται από τους κατωτέρω:

Ο Πρόεδρος του Δ.Σ.
& Διευθύνων Σύμβουλος

Το Μέλος του Δ.Σ.
& Chief Officer
Χρηματοοικονομικών
Θεμάτων Ομίλου ΟΤΕ

Ο Executive Director
Financial Operations
Ομίλου ΟΤΕ

Ο Διευθυντής Λογιστικών
Υπηρεσιών

Μιχαήλ Τσαμάζ

Χαράλαμπος Μαζαράκης

Γεώργιος Μαυράκης

Αναστάσιος Καπενής

ΟΡΓΑΝΙΣΜΟΣ ΤΗΛΕΠΙΚΟΙΝΩΝΙΩΝ ΤΗΣ ΕΛΛΑΔΟΣ
ΑΝΩΝΥΜΗ ΕΤΑΙΡΕΙΑ
ΑΡ. ΓΕΜΗ 1037501000
ΛΕΩΦ. ΚΗΦΙΣΙΑΣ 99 – 151 24 ΜΑΡΟΥΣΙ

ΕΤΗΣΙΕΣ ΟΙΚΟΝΟΜΙΚΕΣ ΚΑΤΑΣΤΑΣΕΙΣ ΤΗΣ 31 ΔΕΚΕΜΒΡΙΟΥ 2016 ΚΑΙ ΤΗΣ ΧΡΗΣΗΣ ΠΟΥ ΕΛΗΞΕ ΤΗΝ ΗΜΕΡΟΜΗΝΙΑ ΑΥΤΗ

ΚΑΤΑΣΤΑΣΕΙΣ ΧΡΗΜΑΤΟΟΙΚΟΝΟΜΙΚΗΣ ΘΕΣΗΣ (ΕΝΟΠΟΙΗΜΕΝΗ ΚΑΙ ΕΤΑΙΡΙΚΗ)	71
ΚΑΤΑΣΤΑΣΕΙΣ ΑΠΟΤΕΛΕΣΜΑΤΩΝ (ΕΝΟΠΟΙΗΜΕΝΗ ΚΑΙ ΕΤΑΙΡΙΚΗ).....	72
ΚΑΤΑΣΤΑΣΕΙΣ ΣΥΝΟΛΙΚΟΥ ΕΙΣΟΔΗΜΑΤΟΣ (ΕΝΟΠΟΙΗΜΕΝΗ ΚΑΙ ΕΤΑΙΡΙΚΗ)	73
ΚΑΤΑΣΤΑΣΗ ΜΕΤΑΒΟΛΩΝ ΙΔΙΩΝ ΚΕΦΑΛΑΙΩΝ (ΕΝΟΠΟΙΗΜΕΝΗ)	74
ΚΑΤΑΣΤΑΣΗ ΜΕΤΑΒΟΛΩΝ ΙΔΙΩΝ ΚΕΦΑΛΑΙΩΝ (ΕΤΑΙΡΙΚΗ)	75
ΚΑΤΑΣΤΑΣΕΙΣ ΤΑΜΕΙΑΚΩΝ ΡΟΩΝ (ΕΝΟΠΟΙΗΜΕΝΗ ΚΑΙ ΕΤΑΙΡΙΚΗ).....	76

ΣΗΜΕΙΩΣΕΙΣ ΕΠΙ ΤΩΝ ΕΤΗΣΙΩΝ ΟΙΚΟΝΟΜΙΚΩΝ ΚΑΤΑΣΤΑΣΕΩΝ ΤΗΣ 31 ΔΕΚΕΜΒΡΙΟΥ 2016 ΚΑΙ ΤΗΣ ΧΡΗΣΗΣ ΠΟΥ ΕΛΗΞΕ ΤΗΝ ΗΜΕΡΟΜΗΝΙΑ ΑΥΤΗ

1. ΣΥΣΤΑΣΗ ΕΤΑΙΡΕΙΑΣ ΚΑΙ ΔΡΑΣΤΗΡΙΟΤΗΤΕΣ ΟΜΙΛΟΥ	77
2. ΒΑΣΗ ΣΥΝΤΑΞΗΣ ΤΩΝ ΟΙΚΟΝΟΜΙΚΩΝ ΚΑΤΑΣΤΑΣΕΩΝ	78
3. ΒΑΣΙΚΕΣ ΛΟΓΙΣΤΙΚΕΣ ΠΟΛΙΤΙΚΕΣ	83
4. ΕΝΣΩΜΑΤΑ ΠΑΓΙΑ	95
5. ΥΠΕΡΑΞΙΑ	97
6. ΤΗΛΕΠΙΚΟΙΝΩΝΙΑΚΕΣ ΑΔΕΙΕΣ	98
7. ΛΟΙΠΑ ΑΥΛΑ ΠΕΡΙΟΥΣΙΑΚΑ ΣΤΟΙΧΕΙΑ	99
8. ΣΥΜΜΕΤΟΧΕΣ – ΣΥΝΕΝΩΣΕΙΣ ΕΠΙΧΕΙΡΗΣΕΩΝ	100
9. ΛΟΙΠΑ ΜΗ ΚΥΚΛΟΦΟΡΟΥΝΤΑ ΠΕΡΙΟΥΣΙΑΚΑ ΣΤΟΙΧΕΙΑ	102
10. ΑΠΟΘΕΜΑΤΑ	102
11. ΠΕΛΑΤΕΣ.....	102
12. ΛΟΙΠΑ ΧΡΗΜΑΤΟΟΙΚΟΝΟΜΙΚΑ ΠΕΡΙΟΥΣΙΑΚΑ ΣΤΟΙΧΕΙΑ	103
13. ΛΟΙΠΑ ΚΥΚΛΟΦΟΡΟΥΝΤΑ ΠΕΡΙΟΥΣΙΑΚΑ ΣΤΟΙΧΕΙΑ	104
14. ΤΑΜΕΙΑΚΑ ΔΙΑΘΕΣΙΜΑ ΚΑΙ ΤΑΜΕΙΑΚΑ ΙΣΟΔΥΝΑΜΑ	104
15. ΜΕΤΟΧΙΚΟ ΚΕΦΑΛΑΙΟ – ΑΠΟΘΕΜΑΤΙΚΟ ΥΠΕΡ ΤΟ ΑΡΤΙΟ – ΙΔΙΕΣ ΜΕΤΟΧΕΣ	104
16. ΤΑΚΤΙΚΟ ΑΠΟΘΕΜΑΤΙΚΟ – ΣΥΝΑΛΛΑΓΜΑΤΙΚΕΣ ΔΙΑΦΟΡΕΣ ΚΑΙ ΛΟΙΠΑ ΑΠΟΘΕΜΑΤΙΚΑ - ΥΠΟΛΟΙΠΟ ΚΕΡΔΩΝ ΕΙΣ ΝΕΟ... ..	105
17. ΜΕΡΙΣΜΑΤΑ.....	105
18. ΜΑΚΡΟΠΡΟΘΕΣΜΑ ΔΑΝΕΙΑ.....	106
19. ΠΡΟΒΛΕΨΕΙΣ ΓΙΑ ΣΥΝΤΑΞΕΙΣ, ΑΠΟΖΗΜΙΩΣΕΙΣ ΚΑΙ ΛΟΙΠΕΣ ΠΑΡΟΧΕΣ ΠΡΟΣΩΠΙΚΟΥ.....	108
20. ΛΟΙΠΕΣ ΜΑΚΡΟΠΡΟΘΕΣΜΕΣ ΥΠΟΧΡΕΩΣΕΙΣ.....	113
21. ΒΡΑΧΥΠΡΟΘΕΣΜΑ ΔΑΝΕΙΑ	113
22. ΦΟΡΟΣ ΕΙΣΟΔΗΜΑΤΟΣ – ΑΝΑΒΑΛΛΟΜΕΝΟΙ ΦΟΡΟΙ	113
23. ΛΟΙΠΕΣ ΒΡΑΧΥΠΡΟΘΕΣΜΕΣ ΥΠΟΧΡΕΩΣΕΙΣ	117
24. ΛΟΙΠΑ ΛΕΙΤΟΥΡΓΙΚΑ ΕΣΟΔΑ.....	118
25. ΚΕΡΔΗ ΑΝΑ ΜΕΤΟΧΗ.....	118
26. ΠΛΗΡΟΦΟΡΙΕΣ ΛΕΙΤΟΥΡΓΙΚΩΝ ΤΟΜΕΩΝ	118
27. ΣΥΝΑΛΛΑΓΕΣ ΜΕ ΣΥΝΔΕΜΕΝΑ ΜΕΡΗ.....	121
28. ΝΟΜΙΚΕΣ ΥΠΟΘΕΣΕΙΣ – ΔΕΣΜΕΥΣΕΙΣ.....	124
29. ΧΡΗΜΑΤΟΟΙΚΟΝΟΜΙΚΑ ΜΕΣΑ ΚΑΙ ΔΙΑΧΕΙΡΙΣΗ ΧΡΗΜΑΤΟΟΙΚΟΝΟΜΙΚΟΥ ΚΙΝΔΥΝΟΥ	132
30. ΑΝΑΤΑΞΙΝΟΜΗΣΕΙΣ ΚΟΝΔΥΛΙΩΝ	137
31. ΜΕΤΑΓΕΝΕΣΤΕΡΑ ΓΕΓΟΝΟΤΑ.....	137

ΚΑΤΑΣΤΑΣΕΙΣ ΧΡΗΜΑΤΟΟΙΚΟΝΟΜΙΚΗΣ ΘΕΣΗΣ (ΕΝΟΠΟΙΗΜΕΝΗ ΚΑΙ ΕΤΑΙΡΙΚΗ)

(Ποσά σε εκατομμύρια Ευρώ)	Σημειώσεις	ΟΜΙΛΟΣ		ΕΤΑΙΡΕΙΑ	
		2016	2015	2016	2015
ΠΕΡΙΟΥΣΙΑΚΑ ΣΤΟΙΧΕΙΑ					
Μη κυκλοφορούντα περιουσιακά στοιχεία					
Ενσώματα πάγια	4	2.852,5	2.950,6	1.225,0	1.216,7
Υπεράξια	5	507,0	506,4	-	-
Τηλεπικοινωνιακές άδειες	6	491,3	543,0	3,7	4,1
Λοιπά άυλα περιουσιακά στοιχεία	7	490,4	533,4	197,1	214,6
Συμμετοχές	8	0,1	0,1	3.486,5	3.539,5
Δάνεια σε ασφαλιστικά ταμεία	19	85,6	88,2	85,6	88,2
Αναβαλλόμενες φορολογικές απαιτήσεις	22	316,5	339,8	133,3	149,0
Λοιπά μη κυκλοφορούντα περιουσιακά στοιχεία	9	99,4	88,4	76,2	65,9
Σύνολο μη κυκλοφορούντων περιουσιακών στοιχείων		4.842,8	5.049,9	5.207,4	5.278,0
Κυκλοφορούντα περιουσιακά στοιχεία					
Αποθέματα	10	95,9	97,2	23,5	18,1
Πελάτες	11	730,5	728,6	348,7	354,4
Λοιπά χρηματοοικονομικά περιουσιακά στοιχεία	12	5,6	6,8	9,4	2,1
Λοιπά κυκλοφορούντα περιουσιακά στοιχεία	13	307,6	252,4	100,3	103,8
Δεσμευμένα ταμειακά διαθέσιμα		3,6	2,8	-	-
Ταμειακά διαθέσιμα και ταμειακά ισοδύναμα	14	1.585,6	1.322,5	511,6	290,3
Σύνολο κυκλοφορούντων περιουσιακών στοιχείων		2.728,8	2.410,3	993,5	768,7
ΣΥΝΟΛΟ ΠΕΡΙΟΥΣΙΑΚΩΝ ΣΤΟΙΧΕΙΩΝ		7.571,6	7.460,2	6.200,9	6.046,7
ΙΔΙΑ ΚΕΦΑΛΑΙΑ ΚΑΙ ΥΠΟΧΡΕΩΣΕΙΣ					
Ίδια κεφάλαια που αναλογούν στους μετόχους της Εταιρείας					
Μετοχικό κεφάλαιο	15	1.387,1	1.387,1	1.387,1	1.387,1
Αποθεματικό υπέρ το άρτιο	15	496,2	496,3	496,2	496,3
Ίδιες μετοχές	15	(14,3)	(14,7)	(14,3)	(14,7)
Τακτικό αποθεματικό	16	362,2	357,3	362,2	357,3
Συναλλαγματικές διαφορές και λοιπά αποθεματικά	16	(156,5)	(164,1)	(18,5)	(17,3)
Μεταβολές σε ποσοστά μη ελεγχουσών συμμετοχών		(3.314,1)	(3.314,1)	-	-
Υπόλοιπο κερδών εις νέο	16	3.595,4	3.509,2	590,0	545,8
Σύνολο ιδίων κεφαλαίων που αναλογούν στους μετόχους της Εταιρείας		2.356,0	2.257,0	2.802,7	2.754,5
Μη ελέγχουσες συμμετοχές	8	295,7	352,2	-	-
Σύνολο ιδίων κεφαλαίων		2.651,7	2.609,2	2.802,7	2.754,5
Μακροπρόθεσμες υποχρεώσεις					
Μακροπρόθεσμα δάνεια	18	1.941,0	1.755,6	1.348,5	1.089,1
Πρόβλεψη αποζημίωσης προσωπικού λόγω εξόδου από την υπηρεσία	19	227,6	219,1	192,2	185,4
Πρόβλεψη για λογαριασμό νεότητας	19	142,5	157,2	142,5	157,2
Αναβαλλόμενες φορολογικές υποχρεώσεις	22	50,3	55,3	-	-
Λοιπές μακροπρόθεσμες υποχρεώσεις	20	118,3	174,9	155,2	164,3
Σύνολο μακροπρόθεσμων υποχρεώσεων		2.479,7	2.362,1	1.838,4	1.596,0
Βραχυπρόθεσμες υποχρεώσεις					
Προμηθευτές		1.364,1	1.202,5	491,9	460,4
Βραχυπρόθεσμα δάνεια	21	-	-	350,0	492,0
Βραχυπρόθεσμο μέρος μακροπρόθεσμων δανείων	18	184,1	433,5	128,5	256,4
Φόρος εισοδήματος	22	79,2	30,4	63,6	-
Έσοδα επόμενης χρήσης		152,1	150,9	91,1	84,6
Πρόβλεψη προγράμματος εθελουσίας αποχώρησης	19	141,9	140,7	141,9	140,7
Μερίσματα πληρωτέα	17	0,3	0,3	0,3	0,3
Λοιπές βραχυπρόθεσμες υποχρεώσεις	23	518,5	530,6	292,5	261,8
Σύνολο βραχυπρόθεσμων υποχρεώσεων		2.440,2	2.488,9	1.559,8	1.696,2
ΣΥΝΟΛΟ ΙΔΙΩΝ ΚΕΦΑΛΑΙΩΝ ΚΑΙ ΥΠΟΧΡΕΩΣΕΩΝ		7.571,6	7.460,2	6.200,9	6.046,7

ΚΑΤΑΣΤΑΣΕΙΣ ΑΠΟΤΕΛΕΣΜΑΤΩΝ (ΕΝΟΠΟΙΗΜΕΝΗ ΚΑΙ ΕΤΑΙΡΙΚΗ)

(Ποσά σε εκατομμύρια Ευρώ, πλην στοιχείων ανά μετοχή)	Σημειώσεις	ΟΜΙΛΟΣ		ΕΤΑΙΡΕΙΑ	
		2016	2015	2016	2015
Κύκλος εργασιών					
Σταθερή τηλεφωνία:					
Έσοδα λιανικής		1.205,2	1.202,1	898,0	872,1
Έσοδα χονδρικής		647,7	621,7	344,4	333,6
Λοιπά έσοδα		297,7	310,4	217,0	230,6
Σύνολο εσόδων σταθερής τηλεφωνίας		2.150,6	2.134,2	1.459,4	1.436,3
Κινητή τηλεφωνία:					
Έσοδα υπηρεσιών		1.311,3	1.337,6	-	-
Έσοδα πώλησης συσκευών		221,5	232,7	24,6	22,6
Λοιπά έσοδα		23,3	19,2	-	-
Σύνολο εσόδων κινητής τηλεφωνίας		1.556,1	1.589,5	24,6	22,6
Λοιπά έσοδα		201,4	179,2	84,5	77,1
Σύνολο κύκλου εργασιών		3.908,1	3.902,9	1.568,5	1.536,0
Λοιπά λειτουργικά έσοδα	24	55,2	60,7	8,2	18,0
Λειτουργικά έξοδα					
Έξοδα διασύνδεσης και περιαγωγής		(542,9)	(487,0)	(112,2)	(110,7)
Πρόβλεψη για επισφαλείς απαιτήσεις	11	(89,9)	(86,8)	(20,5)	(20,3)
Αποδοχές προσωπικού		(642,4)	(667,2)	(308,4)	(331,9)
Κόστη σχετιζόμενα με προγράμματα εθελούσιας αποχώρησης	19	(49,6)	(100,7)	(35,8)	(80,0)
Έξοδα εμπορικών προμηθειών		(134,7)	(148,6)	(13,5)	(13,9)
Κόστος εμπορευμάτων		(268,7)	(292,1)	(54,2)	(55,8)
Έξοδα συντήρησης και επισκευών		(100,1)	(103,2)	(38,0)	(40,6)
Έξοδα προώθησης		(104,5)	(113,6)	(29,7)	(27,5)
Λοιπά λειτουργικά έξοδα, εκ των οποίων:		(763,5)	(743,9)	(336,6)	(335,3)
Ενοίκια, μισθώσεις και κόστος εγκαταστάσεων		(210,4)	(209,0)	(99,2)	(104,3)
Αμοιβές και υπηρεσίες τρίτων		(178,9)	(164,9)	(150,6)	(145,2)
Λοιποί φόροι και τέλη ρυθμιστικών αρχών		(75,3)	(76,7)	(21,8)	(19,8)
Κόστος κατασκευής δικτύου		(68,0)	(50,9)	-	-
Λοιπά λειτουργικά έξοδα		(230,9)	(242,4)	(65,0)	(66,0)
Σύνολο λειτουργικών εξόδων πριν από αποσβέσεις και απομειώσεις		(2.696,3)	(2.743,1)	(948,9)	(1.016,0)
Λειτουργικά κέρδη προ χρηματοοικονομικών και επενδυτικών δραστηριοτήτων, αποσβέσεων και απομειώσεων		1.267,0	1.220,5	627,8	538,0
Αποσβέσεις και απομειώσεις	4,6,7	(881,4)	(829,4)	(306,4)	(305,9)
Λειτουργικά κέρδη προ χρηματοοικονομικών και επενδυτικών δραστηριοτήτων		385,6	391,1	321,4	232,1
Έσοδα και έξοδα από χρηματοοικονομικές και επενδυτικές δραστηριότητες					
Χρεωστικοί τόκοι και συναφή έξοδα		(149,4)	(157,4)	(104,5)	(100,7)
Πιστωτικοί τόκοι		2,2	2,4	2,3	2,2
Συναλλαγματικές διαφορές, καθαρές		(4,3)	(5,7)	2,5	1,1
Έσοδα από μερίσματα	8	-	-	15,1	0,6
Κέρδη / (ζημιές) από συμμετοχές και λοιπά χρηματοοικονομικά περιουσιακά στοιχεία - Απομειώσεις	8,9,12	18,3	16,1	(57,1)	(17,0)
Ζημιές από χρηματοοικονομικές και επενδυτικές δραστηριότητες		(133,2)	(144,6)	(141,7)	(113,8)
Κέρδη προ φόρων		252,4	246,5	179,7	118,3
Φόρος εισοδήματος	22	(168,4)	(117,8)	(81,7)	(25,7)
Κέρδη χρήσης		84,0	128,7	98,0	92,6
Κατανεμόμενα σε:					
Μετόχους της Εταιρείας		140,0	151,9	98,0	92,6
Μη ελέγχουσες συμμετοχές		(56,0)	(23,2)	-	-
Κέρδη χρήσης		84,0	128,7	98,0	92,6
Κέρδη ανά μετοχή κατανεμόμενα σε μετόχους της Εταιρείας					
Βασικά κέρδη ανά μετοχή	25	0,2864	0,3108		
Απομειωμένα κέρδη ανά μετοχή	25	0,2864	0,3107		

ΚΑΤΑΣΤΑΣΕΙΣ ΣΥΝΟΛΙΚΟΥ ΕΙΣΟΔΗΜΑΤΟΣ (ΕΝΟΠΟΙΗΜΕΝΗ ΚΑΙ ΕΤΑΙΡΙΚΗ)

(Ποσά σε εκατομμύρια Ευρώ)	Σημειώσεις	ΟΜΙΛΟΣ		ΕΤΑΙΡΕΙΑ	
		2016	2015	2016	2015
Κέρδη χρήσης		84,0	128,7	98,0	92,6
Λοιπά συνολικά έσοδα:					
Στοιχεία που δε θα ταξινομηθούν μεταγενέστερα στην κατάσταση αποτελεσμάτων					
Αναλογιστικά κέρδη / (ζημιές)	19	(1,1)	21,3	(1,7)	18,0
Αναβαλλόμενοι φόροι επί των αναλογιστικών κερδών / (ζημιών)		0,5	(5,4)	0,5	(5,4)
Αναβαλλόμενοι φόροι επί των αναλογιστικών κερδών / (ζημιών) λόγω αλλαγής στο φορολογικό συντελεστή		-	1,3	-	1,3
Σύνολο στοιχείων που δε θα ταξινομηθούν μεταγενέστερα στην κατάσταση αποτελεσμάτων		(0,6)	17,2	(1,2)	13,9
Στοιχεία που ενδέχεται να ταξινομηθούν μεταγενέστερα στην κατάσταση αποτελεσμάτων					
Συναλλαγματικές διαφορές		6,9	2,8	-	-
Καθαρή μεταβολή στα διαθέσιμα προς πώληση χρηματοοικονομικά στοιχεία	12	1,1	2,1	-	(0,1)
Αναβαλλόμενοι φόροι επί της καθαρής μεταβολής στα διαθέσιμα προς πώληση χρηματοοικονομικά στοιχεία		(0,3)	(0,6)	-	-
Σύνολο στοιχείων που ενδέχεται να ταξινομηθούν μεταγενέστερα στην κατάσταση αποτελεσμάτων		7,7	4,3	-	(0,1)
Λοιπά συνολικά εισοδήματα / (ζημιές) χρήσης		7,1	21,5	(1,2)	13,8
Συγκεντρωτικά συνολικά εισοδήματα χρήσης		91,1	150,2	96,8	106,4
Κατανεμόμενα σε:					
Μετόχους της Εταιρείας		147,6	174,4	96,8	106,4
Μη ελέγχουσες συμμετοχές		(56,5)	(24,2)	-	-
		91,1	150,2	96,8	106,4

ΚΑΤΑΣΤΑΣΗ ΜΕΤΑΒΟΛΩΝ ΙΔΙΩΝ ΚΕΦΑΛΑΙΩΝ (ΕΝΟΠΟΙΗΜΕΝΗ)

(Ποσά σε εκατομμύρια Ευρώ)	Αποδιδόμενα στους μετόχους της εταιρείας								Μη ελέγχουσες συμμετοχές	Σύνολο ιδίων κεφαλαίων
	Μετοχικό κεφάλαιο	Αποθεματικό υπέρ το άρτιο	Ίδιες μετοχές	Τακτικό αποθεματικό	Συναλλαγματικές διαφορές και λοιπά αποθεματικά	Μεταβολές σε ποσοστά μη ελεγχουσών συμμετοχών	Υπόλοιπο κερδών εις νέο	Σύνολο		
Υπόλοιπο την 1 Ιανουαρίου 2015	1.387,1	496,7	(14,8)	352,7	(186,6)	(3.314,1)	3.401,0	2.122,0	376,4	2.498,4
Κέρδη / (ζημιές) χρήσης	-	-	-	-	-	-	151,9	151,9	(23,2)	128,7
Λοιπά συνολικά εισοδήματα / (ζημιές)	-	-	-	-	22,5	-	-	22,5	(1,0)	21,5
Συγκεντρωτικά συνολικά εισοδήματα / (ζημιές)	-	-	-	-	22,5	-	151,9	174,4	(24,2)	150,2
Πληρωμή μερισμάτων	-	-	-	-	-	-	(39,1)	(39,1)	-	(39,1)
Μεταφορά σε τακτικό αποθεματικό	-	-	-	4,6	-	-	(4,6)	-	-	-
Απόκτηση ιδίων μετοχών	-	-	(0,4)	-	-	-	-	(0,4)	-	(0,4)
Μεταφορά ιδίων μετοχών	-	-	0,5	-	-	-	-	0,5	-	0,5
Εξάσκηση δικαιωμάτων	-	(0,4)	-	-	-	-	-	(0,4)	-	(0,4)
Υπόλοιπο την 31 Δεκεμβρίου 2015	1.387,1	496,3	(14,7)	357,3	(164,1)	(3.314,1)	3.509,2	2.257,0	352,2	2.609,2
Υπόλοιπο την 1 Ιανουαρίου 2016	1.387,1	496,3	(14,7)	357,3	(164,1)	(3.314,1)	3.509,2	2.257,0	352,2	2.609,2
Κέρδη / (ζημιές) χρήσης	-	-	-	-	-	-	140,0	140,0	(56,0)	84,0
Λοιπά συνολικά εισοδήματα / (ζημιές)	-	-	-	-	7,6	-	-	7,6	(0,5)	7,1
Συγκεντρωτικά συνολικά εισοδήματα / (ζημιές)	-	-	-	-	7,6	-	140,0	147,6	(56,5)	91,1
Πληρωμή μερισμάτων	-	-	-	-	-	-	(48,9)	(48,9)	-	(48,9)
Μεταφορά σε τακτικό αποθεματικό	-	-	-	4,9	-	-	(4,9)	-	-	-
Προγράμματα παροχής δικαιωμάτων προαίρεσης	-	(0,1)	0,4	-	-	-	-	0,3	-	0,3
Υπόλοιπο την 31 Δεκεμβρίου 2016	1.387,1	496,2	(14,3)	362,2	(156,5)	(3.314,1)	3.595,4	2.356,0	295,7	2.651,7

ΚΑΤΑΣΤΑΣΗ ΜΕΤΑΒΟΛΩΝ ΙΔΙΩΝ ΚΕΦΑΛΑΙΩΝ (ΕΤΑΙΡΙΚΗ)

(Ποσά σε εκατομμύρια Ευρώ)	Μετοχικό κεφάλαιο	Αποθεματικό υπέρ το άρτιο	Ίδιες μετοχές	Τακτικό αποθεματικό	Λοιπά αποθεματικά	Υπόλοιπο κερδών εις νέο	Σύνολο ιδίων κεφαλαίων
Υπόλοιπο την 1 Ιανουαρίου 2015	1.387,1	496,7	(14,8)	352,7	(31,1)	496,9	2.687,5
Κέρδη χρήσης	-	-	-	-	-	92,6	92,6
Λοιπά συνολικά εισοδήματα / (ζημιές)	-	-	-	-	13,8	-	13,8
Συγκεντρωτικά συνολικά εισοδήματα / (ζημιές)	-	-	-	-	13,8	92,6	106,4
Πληρωμή μερισμάτων	-	-	-	-	-	(39,1)	(39,1)
Μεταφορά σε τακτικό αποθεματικό	-	-	-	4,6	-	(4,6)	-
Απόκτηση ιδίων μετοχών	-	-	(0,4)	-	-	-	(0,4)
Μεταφορά ιδίων μετοχών	-	-	0,5	-	-	-	0,5
Εξάσκηση δικαιωμάτων	-	(0,4)	-	-	-	-	(0,4)
Υπόλοιπο την 31 Δεκεμβρίου 2015	1.387,1	496,3	(14,7)	357,3	(17,3)	545,8	2.754,5
Υπόλοιπο την 1 Ιανουαρίου 2016	1.387,1	496,3	(14,7)	357,3	(17,3)	545,8	2.754,5
Κέρδη χρήσης	-	-	-	-	-	98,0	98,0
Λοιπά συνολικά εισοδήματα / (ζημιές)	-	-	-	-	(1,2)	-	(1,2)
Συγκεντρωτικά συνολικά εισοδήματα / (ζημιές)	-	-	-	-	(1,2)	98,0	96,8
Πληρωμή μερισμάτων	-	-	-	-	-	(48,9)	(48,9)
Μεταφορά σε τακτικό αποθεματικό	-	-	-	4,9	-	(4,9)	-
Προγράμματα παροχής δικαιωμάτων προαίρεσης	-	(0,1)	0,4	-	-	-	0,3
Υπόλοιπο την 31 Δεκεμβρίου 2016	1.387,1	496,2	(14,3)	362,2	(18,5)	590,0	2.802,7

ΚΑΤΑΣΤΑΣΕΙΣ ΤΑΜΕΙΑΚΩΝ ΡΟΩΝ (ΕΝΟΠΟΙΗΜΕΝΗ ΚΑΙ ΕΤΑΙΡΙΚΗ)

(Ποσά σε εκατομμύρια Ευρώ)	Σημειώσεις	ΟΜΙΛΟΣ		ΕΤΑΙΡΕΙΑ	
		2016	2015	2016	2015
Ταμειακές ροές από λειτουργικές δραστηριότητες					
Κέρδη προ φόρων		252,4	246,5	179,7	118,3
Προσαρμογές για:					
Αποσβέσεις και απομειώσεις	4,6,7	881,4	829,4	306,4	305,9
Κόστη σχετιζόμενα με προγράμματα εθελούσιας αποχώρησης	19	49,6	100,7	35,8	80,0
Πρόβλεψη για αποζημίωση προσωπικού	19	12,1	14,9	10,0	15,8
Πρόβλεψη για λογαριασμό νεότητας	19	1,8	1,0	1,8	1,0
Πρόβλεψη για επισφαλείς απαιτήσεις	11	89,9	86,8	20,5	20,3
Συναλλαγματικές διαφορές, καθαρές		4,3	5,7	(2,5)	(1,1)
Πιστωτικοί τόκοι		(2,2)	(2,4)	(2,3)	(2,2)
Έσοδα από μερίσματα	8	-	-	(15,1)	(0,6)
(Κέρδη) / ζημιές από συμμετοχές και λοιπά χρηματοοικονομικά περιουσιακά στοιχεία - Απομειώσεις	8,9,12	(18,3)	(16,1)	57,1	17,0
Χρεωστικοί τόκοι και συναφή έξοδα		149,4	157,4	104,5	100,7
Προσαρμογές για μεταβολές λογαριασμών κεφαλαίου κίνησης:					
Μείωση / (αύξηση) αποθεμάτων		1,2	(9,8)	(5,4)	(6,3)
Μείωση / (αύξηση) απαιτήσεων		(164,3)	(205,4)	(17,0)	(36,4)
(Μείωση) / αύξηση υποχρεώσεων (πλην δανεισμού)		76,0	202,9	56,9	17,3
Πλέον / (Μείον):					
Καταβολές προγραμμάτων εθελούσιας αποχώρησης	19	(53,9)	(103,9)	(41,2)	(84,0)
Καταβολές αποζημίωσης προσωπικού και λογαριασμού νεότητας, εκτός εισφορών εργαζομένων	19	(15,2)	(27,3)	(14,9)	(26,5)
Χρεωστικοί τόκοι και συναφή έξοδα καταβεβλημένα		(134,9)	(183,2)	(93,6)	(119,8)
Φόρος εισοδήματος καταβεβλημένος		(104,2)	(154,0)	(1,5)	(9,4)
Καθαρές ταμειακές εισροές από λειτουργικές δραστηριότητες		1.025,1	943,2	579,2	390,0
Ταμειακές ροές από επενδυτικές δραστηριότητες					
Εξαγορά θυγατρικών	8	-	-	(3,8)	-
Δάνεια χορηγηθέντα	9	-	-	(14,7)	(17,0)
Πώληση ή λήξη χρηματοοικονομικών περιουσιακών στοιχείων		2,2	-	-	-
Αποπληρωμές εισπρακτέων δανείων		7,3	8,9	7,3	10,4
Αγορά ενσώματων και άυλων παγίων περιουσιακών στοιχείων		(653,0)	(658,4)	(311,4)	(237,9)
Κίνηση δεσμευμένων ταμειακών διαθεσίμων		(0,8)	1,7	-	-
Πληρωμές σχετιζόμενες με πώληση θυγατρικών / συμμετοχών		(4,9)	-	-	-
Πιστωτικοί τόκοι εισπραχθέντες		2,2	2,4	2,3	2,2
Μερίσματα εισπραχθέντα		-	-	14,5	1,5
Καθαρές ταμειακές εκροές από επενδυτικές δραστηριότητες		(647,0)	(645,4)	(305,8)	(240,8)
Ταμειακές ροές από χρηματοδοτικές δραστηριότητες					
Προγράμματα παροχής δικαιωμάτων προαίρεσης		-	(0,4)	-	17,8
Εισπράξεις από χορηγούμενα και εκδοθέντα δάνεια	18,21	389,0	350,0	739,0	677,1
Εξοφλήσεις δανείων	18,21	(454,5)	(800,3)	(742,2)	(1.127,5)
Μερίσματα πληρωθέντα σε μετόχους της Εταιρείας		(48,9)	(39,4)	(48,9)	(39,4)
Καθαρές ταμειακές εκροές από χρηματοδοτικές δραστηριότητες		(114,4)	(490,1)	(52,1)	(472,0)
Καθαρή αύξηση / (μείωση) ταμειακών διαθεσίμων και ταμειακών ισοδύναμων		263,7	(192,3)	221,3	(322,8)
Ταμειακά διαθέσιμα και ταμειακά ισοδύναμα έναρξης χρήσης		1.322,5	1.509,9	290,3	613,1
Συναλλαγματικές διαφορές στα διαθέσιμα		(0,6)	4,9	-	-
Ταμειακά διαθέσιμα και ταμειακά ισοδύναμα λήξης χρήσης	14	1.585,6	1.322,5	511,6	290,3

1. ΣΥΣΤΑΣΗ ΕΤΑΙΡΕΙΑΣ ΚΑΙ ΔΡΑΣΤΗΡΙΟΤΗΤΕΣ ΟΜΙΛΟΥ

Η Οργανισμός Τηλεπικοινωνιών της Ελλάδος Ανώνυμη Εταιρεία (στο εξής αναφερόμενη ως «Εταιρεία», «ΟΤΕ» ή «μητρική»), ιδρύθηκε ως Ανώνυμη Εταιρεία στην Αθήνα, Ελλάδα το 1949 και είναι εγγεγραμμένη στο Γενικό Εμπορικό Μητρώο («Γ.Ε.ΜΗ.») με αριθμό 1037501000. Η διεύθυνση της έδρας της Εταιρείας είναι: Λεωφόρος Κηφισίας 99 - 151 24 Μαρούσι, ενώ η διεύθυνση διαδικτύου της είναι www.cosmote.gr. Οι μετοχές της Εταιρείας είναι εισηγμένες στο Χρηματιστήριο Αθηνών. Μέχρι τη 19 Σεπτεμβρίου 2010, οι μετοχές της Εταιρείας διαπραγματεύονταν στο Χρηματιστήριο της Νέας Υόρκης με τη μορφή Αμερικανικών Αποθετηρίων Τίτλων (ADR). Σε συνέχεια της εξέδου από το Χρηματιστήριο της Νέας Υόρκης, οι Αμερικανικοί Αποθετήριοι Τίτλοι του ΟΤΕ διαπραγματεύονται στην αμερικανική εξωχρηματιστηριακή αγορά (OTC). Οι Παγκόσμιοι Αποθετήριοι Τίτλοι (GDRs) του ΟΤΕ είναι επίσης εισηγμένοι στο Χρηματιστήριο του Λονδίνου.

Οι κύριες δραστηριότητες της Εταιρείας αφορούν στην παροχή τηλεπικοινωνιακών και συναφών υπηρεσιών.

Από την 6 Φεβρουαρίου 2009, οι οικονομικές καταστάσεις περιλαμβάνονται στις ενοποιημένες οικονομικές καταστάσεις της DEUTSCHE TELEKOM AG (μέθοδος ολικής ενοποίησης), η οποία εδρεύει στη Γερμανία και την 31 Δεκεμβρίου 2016 κατέχει ποσοστό 40,00% του ΟΤΕ (βλέπε Σημείωση 15).

Ο Όμιλος ΟΤΕ (στο εξής αναφερόμενος ως «Όμιλος»), πέραν της μητρικής Εταιρείας, περιλαμβάνει και τις εταιρείες, στις οποίες ο ΟΤΕ είτε άμεσα είτε έμμεσα ασκεί έλεγχο.

Οι Ετήσιες Ενοποιημένες και Εταιρικές Οικονομικές Καταστάσεις (στο εξής αναφερόμενες ως «οικονομικές καταστάσεις») της 31 Δεκεμβρίου 2016 και της χρήσης που έληξε την ημερομηνία αυτή, εγκρίθηκαν για έκδοση με απόφαση του Διοικητικού Συμβουλίου την 1 Μαρτίου 2017, ενώ τελούν υπό την τελική έγκριση της Τακτικής Γενικής Συνέλευσης των μετόχων του ΟΤΕ.

Ο αριθμός του απασχολούμενου προσωπικού του Ομίλου και της Εταιρείας την 31 Δεκεμβρίου 2016 και 2015 είναι ως εξής:

	ΟΜΙΛΟΣ	ΕΤΑΙΡΕΙΑ
31 Δεκεμβρίου 2016	21.086	8.405
31 Δεκεμβρίου 2015	21.573	8.496

Οι ενοποιημένες οικονομικές καταστάσεις περιλαμβάνουν τις οικονομικές καταστάσεις του ΟΤΕ και των ακόλουθων θυγατρικών εταιρειών, στις οποίες ο ΟΤΕ άμεσα ή έμμεσα ασκεί έλεγχο:

ΟΝΟΜΑ ΕΤΑΙΡΕΙΑΣ	ΔΡΑΣΤΗΡΙΟΤΗΤΑ	ΧΩΡΑ	2016	2015
			ΠΟΣΟΣΤΟ ΣΥΜΜΕΤΟΧΗΣ ΟΜΙΛΟΥ	
COSMOTE ΚΙΝΗΤΕΣ ΤΗΛΕΠΙΚΟΙΝΩΝΙΕΣ Α.Ε. («COSMOTE»)	Υπηρεσίες κινητής τηλεφωνίας	Ελλάδα	100,00%	100,00%
ΟΤΕ INTERNATIONAL INVESTMENTS LTD	Εταιρεία διαχείρισης επενδύσεων	Κύπρος	100,00%	100,00%
ΚΟΣΜΟ-ΟΥΑΝ ΕΛΛΑΣ ΜΑΡΚΕΤ ΣΑΪΤ Α.Ε. («COSMO-ONE»)	Υπηρεσίες ηλεκτρονικού εμπορίου	Ελλάδα	61,74%	61,74%
ΟΤΕ PLC	Χρηματοοικονομικές υπηρεσίες	Η. Βασίλειο	100,00%	100,00%
ΟΤΕ SAT-MARITEL Α.Ε. («OTESAT-MARITEL»)	Δορυφορικές επικοινωνίες	Ελλάδα	94,08%	94,08%
ΟΤΕ PLUS ΤΕΧΝΙΚΕΣ ΚΑΙ ΕΠΙΧΕΙΡΗΜΑΤΙΚΕΣ ΛΥΣΕΙΣ Α.Ε.- ΥΠΗΡΕΣΙΕΣ ΦΥΛΑΞΗΣ («ΟΤΕ PLUS»)	Συμβουλευτικές υπηρεσίες και υπηρεσίες φύλαξης	Ελλάδα	100,00%	100,00%
ΟΤΕ ΑΚΙΝΗΤΑ Α.Ε. («ΟΤΕ ΑΚΙΝΗΤΑ»)	Εταιρεία εκμετάλλευσης ακινήτων	Ελλάδα	100,00%	100,00%
ΟΤΕ ΔΙΕΘΝΕΙΣ ΛΥΣΕΙΣ Α.Ε. («ΟΤΕ GLOBE»)	Παροχή τηλεπικοινωνιακών υπηρεσιών σε παρόχους	Ελλάδα	100,00%	100,00%
HATWAVE HELLENIC-AMERICAN TELECOMMUNICATIONS WAVE LTD («HATWAVE»)	Εταιρεία διαχείρισης επενδύσεων	Κύπρος	52,67%	52,67%
ΟΤΕ ΑΣΦΑΛΙΣΤΙΚΗΣ ΠΡΑΚΤΟΡΕΥΣΗΣ Α.Ε. («ΟΤΕ ΑΣΦΑΛΙΣΗ»)	Υπηρεσίες ασφαλιστικής πρακτόρευσης	Ελλάδα	100,00%	100,00%
ΑΝΩΝΥΜΟΣ ΕΚΠΑΙΔΕΥΤΙΚΗ ΕΤΑΙΡΕΙΑ ΟΤΕ («ΟΤΕ ACADEMY»)	Υπηρεσίες εκπαίδευσης	Ελλάδα	100,00%	100,00%
TELEKOM ROMANIA COMMUNICATIONS S.A. («TELEKOM ROMANIA»)	Υπηρεσίες σταθερής τηλεφωνίας	Ρουμανία	54,01%	54,01%
NEXTGEN COMMUNICATIONS SRL («NEXTGEN»)	Τηλεπικοινωνιακές υπηρεσίες	Ρουμανία	54,01%	54,01%
TELEKOM ROMANIA MOBILE COMMUNICATIONS S.A. («TELEKOM ROMANIA MOBILE»)	Υπηρεσίες κινητής τηλεφωνίας	Ρουμανία	86,20%	86,20%
TELEKOM ALBANIA	Υπηρεσίες κινητής τηλεφωνίας	Αλβανία	99,76%	99,76%
ΓΕΡΜΑΝΟΣ Α.Β.Ε.Ε. («ΓΕΡΜΑΝΟΣ»)	Εταιρεία δικτύου καταστημάτων	Ελλάδα	100,00%	100,00%
COSMOTE E-VALUE	Παροχή υπηρεσιών marketing	Ελλάδα	100,00%	100,00%
GERMANOS TELECOM ROMANIA S.A.	Εμπόριο	Ρουμανία	100,00%	100,00%

ΟΝΟΜΑ ΕΤΑΙΡΕΙΑΣ	ΔΡΑΣΤΗΡΙΟΤΗΤΑ	ΧΩΡΑ	2016	2015
			ΠΟΣΟΣΤΟ ΣΥΜΜΕΤΟΧΗΣ ΟΜΙΛΟΥ	
SUNLIGHT ROMANIA S.R.L. FILIALA	Εμπόριο	Ρουμανία	100,00%	100,00%
MOBILBEEER ΜΟΝΟΠΡΟΣΩΠΗ Ε.Π.Ε.	Εμπόριο	Ελλάδα	100,00%	100,00%
COSMOTE TV ΤΗΛΕΟΠΤΙΚΕΣ ΠΑΡΑΓΩΓΕΣ ΚΑΙ ΥΠΗΡΕΣΙΕΣ Α.Ε. (πρώην ΟΤΕ ΥΠΗΡΕΣΙΕΣ ΕΠΕΝΔΥΣΕΩΝ Α.Ε.- βλέπε κάτωθι)	Τηλεοπτικές παραγωγές και υπηρεσίες τηλεόρασης	Ελλάδα	100,00%	100,00%
COSMOHOLDING ROMANIA LTD	Εταιρεία διαχείρισης επενδύσεων	Κύπρος	100,00%	100,00%
TELEMOBIL S.A. («ZAPP»)	Υπηρεσίες κινητής τηλεφωνίας	Ρουμανία	100,00%	100,00%
E-VALUE ΕΝΗΜΕΡΩΣΗΣ ΟΦΕΙΛΕΤΩΝ ΜΟΝΟΠΡΟΣΩΠΗ ΕΠΕ («E-VALUE Ε.Π.Ε.»)	Διαχείριση εκπρόθεσμων λογαριασμών	Ελλάδα	100,00%	100,00%
COSMOHOLDING INTERNATIONAL B.V.	Εταιρεία διαχείρισης επενδύσεων	Ολλανδία	100,00%	100,00%
E-VALUE INTERNATIONAL S.A.	Παροχή υπηρεσιών marketing	Ρουμανία	100,00%	100,00%
ΟΤΕ RURAL NORTH ΑΝΩΝΥΜΗ ΕΤΑΙΡΕΙΑ ΕΙΔΙΚΟΥ ΣΚΟΠΟΥ ΑΝΑΠΤΥΞΗΣ ΚΑΙ ΔΙΑΧΕΙΡΙΣΗΣ ΕΥΡΥΖΩΝΙΚΩΝ ΥΠΟΔΟΜΩΝ («ΟΤΕ RURAL NORTH»)	Ανάπτυξη και διαχείριση ευρυζωνικών υποδομών	Ελλάδα	100,00%	100,00%
ΟΤΕ RURAL SOUTH ΑΝΩΝΥΜΗ ΕΤΑΙΡΕΙΑ ΕΙΔΙΚΟΥ ΣΚΟΠΟΥ ΑΝΑΠΤΥΞΗΣ ΚΑΙ ΔΙΑΧΕΙΡΙΣΗΣ ΕΥΡΥΖΩΝΙΚΩΝ ΥΠΟΔΟΜΩΝ («ΟΤΕ RURAL SOUTH»)	Ανάπτυξη και διαχείριση ευρυζωνικών υποδομών	Ελλάδα	100,00%	100,00%

ΜΕΤΟΝΟΜΟΜΑΣΙΑ ΤΗΣ ΟΤΕ ΥΠΗΡΕΣΙΕΣ ΕΠΕΝΔΥΣΕΩΝ Α.Ε.

Την 7 Νοεμβρίου 2016 η Έκτακτη Γενική Συνέλευση της ΟΤΕ ΥΠΗΡΕΣΙΕΣ ΕΠΕΝΔΥΣΕΩΝ Α.Ε. ενέκρινε τη μετονομασία της ΟΤΕ ΥΠΗΡΕΣΙΕΣ ΕΠΕΝΔΥΣΕΩΝ Α.Ε. σε COSMOTE TV ΤΗΛΕΟΠΤΙΚΕΣ ΠΑΡΑΓΩΓΕΣ ΚΑΙ ΥΠΗΡΕΣΙΕΣ Α.Ε.. Η σχετική απόφαση δημοσιεύθηκε στο Γενικό Εμπορικό Μητρώο («Γ.Ε.ΜΗ.») την 30 Ιανουαρίου 2017.

2. ΒΑΣΗ ΣΥΝΤΑΞΗΣ ΤΩΝ ΟΙΚΟΝΟΜΙΚΩΝ ΚΑΤΑΣΤΑΣΕΩΝ

Οι οικονομικές καταστάσεις έχουν συνταχθεί σύμφωνα με τα Διεθνή Πρότυπα Χρηματοοικονομικής Αναφοράς («ΔΠΧΑ») όπως αυτά έχουν υιοθετηθεί από την Ευρωπαϊκή Ένωση (Ε.Ε.).

Οι οικονομικές καταστάσεις έχουν συνταχθεί σύμφωνα με την αρχή του ιστορικού κόστους, εκτός από τα χρηματοοικονομικά περιουσιακά στοιχεία στην εύλογη αξία μέσω αποτελεσμάτων, τα διαθέσιμα προς πώληση χρηματοοικονομικά στοιχεία και τα παράγωγα, που με βάση τις απαιτήσεις των ΔΠΧΑ αποτιμώνται στην εύλογη αξία τους. Οι λογιστικές αξίες των αναγνωρισμένων περιουσιακών στοιχείων και υποχρεώσεων που είναι αντισταθμιζόμενα στοιχεία σε αντισταθμίσεις εύλογης αξίας και που διαφορετικά θα αποτιμούνταν στο αποσβεσμένο κόστος, προσαρμόζονται προκειμένου να ενσωματώσουν τη μεταβολή της εύλογης αξίας τους, η οποία οφείλεται στους κινδύνους που αντισταθμίζονται σε αποτελεσματικές σχέσεις αντιστάθμισης.

Τα ποσά των οικονομικών καταστάσεων απεικονίζονται σε εκατομμύρια Ευρώ, εκτός αν ρητά αναφέρεται διαφορετικά.

Σημαντικές λογιστικές κρίσεις, εκτιμήσεις και υποθέσεις

Η σύνταξη των οικονομικών καταστάσεων απαιτεί τη διενέργεια εκτιμήσεων και την υιοθέτηση παραδοχών από πλευράς της διοίκησης, οι οποίες επηρεάζουν τις αξίες των περιουσιακών στοιχείων, των υποχρεώσεων, των εσόδων, των δαπανών και των γνωστοποιήσεων για ενδεχόμενες απαιτήσεις και υποχρεώσεις που περιλαμβάνονται στις οικονομικές καταστάσεις. Η διοίκηση σε συνεχή βάση αξιολογεί τις εκτιμήσεις και τις παραδοχές αυτές, οι οποίες κυρίως περιλαμβάνουν τις εκκρεμείς νομικές υποθέσεις, την πρόβλεψη για επισφαλείς απαιτήσεις, την ωφέλιμη ζωή των μη χρηματοοικονομικών περιουσιακών στοιχείων, την απομείωση των ενσώματων παγίων, την απομείωση της υπεραξίας, την απομείωση των άυλων περιουσιακών στοιχείων, την απομείωση των συμμετοχών, την πρόβλεψη για αποζημίωση προσωπικού λόγω εξόδου από την υπηρεσία και για το λογαριασμό νεότητος, την αναγνώριση των εσόδων και εξόδων και τους φόρους εισοδήματος. Οι εκτιμήσεις και οι παραδοχές αυτές βασίζονται στην υπάρχουσα εμπειρία και σε διάφορους άλλους παράγοντες που θεωρούνται εύλογοι. Οι εκτιμήσεις και οι παραδοχές αυτές είναι η βάση για τη λήψη αποφάσεων σχετικά με τις λογιστικές αξίες των περιουσιακών στοιχείων και των υποχρεώσεων που δεν είναι άμεσα διαθέσιμες από άλλες πηγές. Τα πραγματικά αποτελέσματα ενδέχεται να διαφέρουν από τις ανωτέρω εκτιμήσεις κάτω από διαφορετικές παραδοχές ή συνθήκες.

Οι σημαντικές λογιστικές εκτιμήσεις και παραδοχές που αφορούν σε μελλοντικές και άλλες κύριες πηγές αβεβαιότητας κατά την ημερομηνία σύνταξης των οικονομικών καταστάσεων και ενέχουν σημαντικό κίνδυνο να προκαλέσουν ουσιώδεις προσαρμογές στις λογιστικές αξίες των περιουσιακών στοιχείων και των υποχρεώσεων μέσα στην επόμενη χρήση, έχουν ως εξής:

Απομείωση υπεραξίας

Ο Όμιλος αξιολογεί αν υπάρχει απομείωση της υπεραξίας τουλάχιστον σε ετήσια βάση. Για το λόγο αυτό απαιτείται να εκτιμηθεί η αξία χρήσης κάθε μονάδας δημιουργίας ταμειακών ροών στην οποία έχει επιμεριστεί ποσό υπεραξίας. Η εκτίμηση της αξίας χρήσης απαιτεί ο Όμιλος να εκτιμήσει τις μελλοντικές ταμειακές ροές της μονάδας δημιουργίας ταμειακών ροών και να επιλέξει το κατάλληλο επιτόκιο προεξόφλησης, με βάση το οποίο θα καθοριστεί η παρούσα αξία των ανωτέρω μελλοντικών ταμειακών ροών. Επιπλέον λεπτομέρειες σχετικά με τον έλεγχο απομείωσης περιλαμβάνονται στη Σημείωση 5.

Πρόβλεψη για φόρο εισοδήματος

Η πρόβλεψη για φόρο εισοδήματος με βάση το Δ.Λ.Π. 12 «Φόροι Εισοδήματος» αφορά στα ποσά των φόρων που αναμένεται να καταβληθούν στις φορολογικές αρχές και περιλαμβάνει την πρόβλεψη για τον τρέχοντα φόρο εισοδήματος και την πρόβλεψη για τυχόν πρόσθετους φόρους που πιθανόν να προκύψουν σαν αποτέλεσμα του ελέγχου από τις φορολογικές αρχές. Οι εταιρείες του Ομίλου υπόκεινται σε διαφορετικές νομοθεσίες σχετικά με τη φορολογία εισοδήματος και ως εκ τούτου απαιτείται σημαντική εκτίμηση από τη διοίκηση προκειμένου να προσδιοριστεί η πρόβλεψη του Ομίλου για τους φόρους εισοδήματος. Οι απολογιστικοί φόροι εισοδήματος μπορεί να διαφέρουν από αυτές τις εκτιμήσεις, εξαιτίας μελλοντικών αλλαγών στη φορολογική νομοθεσία, σημαντικών αλλαγών στις νομοθεσίες των χωρών στις οποίες δραστηριοποιείται ο Όμιλος και η Εταιρεία, ή απρόβλεπτων επιπτώσεων από τον τελικό προσδιορισμό της φορολογικής υποχρέωσης κάθε χρήσης από τις φορολογικές αρχές. Αυτές οι αλλαγές μπορεί να έχουν σημαντική επίδραση στην χρηματοοικονομική θέση του Ομίλου και της Εταιρείας. Στην περίπτωση που οι τελικοί πρόσθετοι φόροι που προκύπτουν είναι διαφορετικοί από τα ποσά που αρχικά είχαν καταχωρηθεί, οι διαφορές αυτές θα επηρεάσουν το φόρο εισοδήματος και τις προβλέψεις για αναβαλλόμενους φόρους στην χρήση που πραγματοποιήθηκε ο προσδιορισμός των φορολογικών διαφορών. Επιπλέον λεπτομέρειες περιλαμβάνονται στη Σημείωση 22.

Αναβαλλόμενες φορολογικές απαιτήσεις

Οι αναβαλλόμενες φορολογικές απαιτήσεις και υποχρεώσεις αναγνωρίζονται στις περιπτώσεις προσωρινών διαφορών μεταξύ της λογιστικής βάσης και της φορολογικής βάσης των περιουσιακών στοιχείων και υποχρεώσεων χρησιμοποιώντας τους φορολογικούς συντελεστές που έχουν θεσμοθετηθεί και αναμένεται να ισχύουν στις περιόδους που οι διαφορές αυτές αναμένεται να απαλειφθούν. Αναβαλλόμενες φορολογικές απαιτήσεις αναγνωρίζονται για όλες τις εκπιπτόμενες προσωρινές διαφορές και μεταφερόμενες φορολογικές ζημιές, στο βαθμό που είναι πιθανό ότι θα υπάρξει διαθέσιμο φορολογητέο εισόδημα το οποίο θα χρησιμοποιηθεί έναντι των εκπιπτόμενων προσωρινών διαφορών και των μεταφερόμενων αχρησιμοποίητων φορολογικών ζημιών. Ο Όμιλος και η Εταιρεία λαμβάνουν υπόψη την ύπαρξη μελλοντικού φορολογητέου εισοδήματος και ακολουθούν μια συνεχή συντηρητική στρατηγική φορολογικού σχεδιασμού κατά την εκτίμηση της ανάκτησης των αναβαλλόμενων φορολογικών απαιτήσεων. Οι λογιστικές εκτιμήσεις που σχετίζονται με τις αναβαλλόμενες φορολογικές απαιτήσεις, απαιτούν από τη διοίκηση να κάνει υποθέσεις σχετικά με το χρονικό προσδιορισμό μελλοντικών γεγονότων, όπως της πιθανότητας του αναμενόμενου μελλοντικού φορολογητέου εισοδήματος και τις διαθέσιμες δυνατότητες φορολογικού σχεδιασμού. Επιπλέον λεπτομέρειες περιλαμβάνονται στη Σημείωση 22.

Προβλέψεις για επισφαλείς απαιτήσεις

Ο Όμιλος και η Εταιρεία έχουν σχηματίσει πρόβλεψη για επισφαλείς απαιτήσεις προκειμένου να καλύψουν επαρκώς τη ζημιά που μπορεί να εκτιμηθεί αξιόπιστα και προέρχεται από αυτές τις απαιτήσεις. Εξαιτίας του μεγάλου αριθμού των πελατών, δεν είναι πρακτικό να εξετάζεται η εισπραξιμότητα του κάθε λογαριασμού ξεχωριστά, και ως εκ τούτου, σε κάθε ημερομηνία κατάρτισης οικονομικών καταστάσεων όλες οι απαιτήσεις εκτιμώνται με βάση ιστορικές τάσεις, στατιστικά στοιχεία, μελλοντικές προσδοκίες σχετικά με εκπρόθεσμους και καταργημένους πελάτες, ποσοστά επανενεργοποίησης εκπρόθεσμων ή καταργημένων πελατών και ποσοστά είσπραξης απαιτήσεων από καταργημένους πελάτες. Οι απαιτήσεις από εγχώριους και διεθνείς τηλεπικοινωνιακούς παρόχους εξετάζονται και εκτιμώνται για τον καθένα ξεχωριστά. Η σχηματισθείσα πρόβλεψη αναπροσαρμόζεται με επιβάρυνση των αποτελεσμάτων της εκάστοτε χρήσης. Τυχόν διαγραφές απαιτήσεων από εισπρακτέους λογαριασμούς πραγματοποιούνται μέσω της σχηματισθείσας πρόβλεψης. Επιπλέον λεπτομέρειες περιλαμβάνονται στη Σημείωση 11 και στη Σημείωση 29.

Παροχές μετά την έξοδο από την υπηρεσία και λοιπά προγράμματα καθορισμένων παροχών

Οι υποχρεώσεις για Αποζημίωση Προσωπικού λόγω εξόδου από την υπηρεσία και για Λογαριασμό Νεότητας υπολογίζονται στην προεξοφλημένη παρούσα αξία των μελλοντικών παροχών αποζημιώσεων και των παροχών στα παιδιά των υπαλλήλων που έχουν καταστεί δεδουλευμένες στο τέλος της χρήσης. Οι υποχρεώσεις για τις παροχές αυτές υπολογίζονται στη βάση χρηματοοικονομικών και αναλογιστικών υποθέσεων που απαιτούν από τη διοίκηση να κάνει παραδοχές σχετικά με τα επιτόκια προεξόφλησης, τα ποσοστά αυξήσεων των μισθών, τα ποσοστά θνησιμότητας και ανικανότητας, τις ηλικίες συνταξιοδότησης και λοιπούς παράγοντες. Οι μεταβολές σε αυτές τις βασικές παραδοχές μπορεί να έχουν σημαντική επίδραση στην υποχρέωση και στα σχετικά έξοδα κάθε περιόδου. Το καθαρό κόστος της περιόδου αποτελείται από την παρούσα αξία των παροχών που κατέστησαν δεδουλευμένες κατά τη διάρκεια της χρήσης, τον εκτοκισμό της μελλοντικής υποχρέωσης, το κατοχυρωμένο κόστος προϋπηρεσίας και τα αναλογιστικά κέρδη ή ζημιές. Η Αποζημίωση Προσωπικού λόγω εξόδου από την υπηρεσία και ο Λογαριασμός Νεότητας δεν χρηματοδοτούνται. Λόγω του μακροπρόθεσμου χαρακτήρα των εν λόγω προγραμμάτων καθορισμένων παροχών, αυτές οι υποθέσεις υπόκεινται σε σημαντικό βαθμό αβεβαιότητας. Επιπλέον λεπτομέρειες περιλαμβάνονται στη Σημείωση 19.

Εκτίμηση της ωφέλιμης ζωής περιουσιακών στοιχείων

Ο Όμιλος και η Εταιρεία οφείλουν να εκτιμήσουν την ωφέλιμη ζωή των ενσώματων παγίων καθώς και των άυλων περιουσιακών στοιχείων τα οποία αναγνωρίζονται είτε μέσω απόκτησής είτε μέσω συνενώσεων επιχειρήσεων. Οι εκτιμήσεις αυτές επανεξετάζονται τουλάχιστον σε ετήσια βάση λαμβάνοντας υπόψη νέα δεδομένα και τις εκάστοτε συνθήκες της αγοράς.

Ενδεχόμενες υποχρεώσεις

Ο Όμιλος και η Εταιρεία εμπλέκονται σε διάφορες αντιδικίες και νομικές υποθέσεις. Ο Όμιλος και η Εταιρεία επανεξετάζουν την κατάσταση κάθε σημαντικής υπόθεσης σε περιοδική βάση και αξιολογούν τον πιθανό οικονομικό κίνδυνο, βασιζόμενοι στην άποψη των νομικών υπηρεσιών. Εάν η ενδεχόμενη ζημιά από οποιοδήποτε αντιδικίες και νομικές υποθέσεις θεωρείται πιθανή και το ποσό μπορεί να εκτιμηθεί αξιόπιστα, ο Όμιλος και η Εταιρεία υπολογίζουν πρόβλεψη για την εκτιμώμενη ζημιά. Τόσο για τον καθορισμό της πιθανότητας όσο και για τον καθορισμό του αν ο κίνδυνος μπορεί να εκτιμηθεί αξιόπιστα, απαιτείται σε σημαντικό βαθμό η κρίση της διοίκησης. Όταν πρόσθετες πληροφορίες καθίστανται διαθέσιμες, ο Όμιλος και η Εταιρεία επανεξετάζουν την πιθανή υποχρέωση σχετικά με εκκρεμείς αντιδικίες και νομικές υποθέσεις και πιθανόν να αναθεωρηθούν οι εκτιμήσεις για την πιθανότητα ενός δυσμενούς αποτελέσματος και η σχετική εκτίμηση της πιθανής ζημιάς. Τέτοιες αναθεωρήσεις στις εκτιμήσεις της πιθανής υποχρέωσης μπορεί να έχουν σημαντική επίδραση στη χρηματοοικονομική θέση και στα αποτελέσματα του Ομίλου και της Εταιρείας.

Απομείωση ενσωμάτων παγίων

Ο προσδιορισμός απομείωσης των ενσωμάτων παγίων απαιτεί τη διενέργεια εκτιμήσεων που αφορούν, αλλά δεν περιορίζονται σε αυτές, στην αιτία, στο χρόνο και στο ποσό της απομείωσης. Η απομείωση βασίζεται σε ένα μεγάλο αριθμό παραγόντων, όπως στις αλλαγές των τρεχουσών συνθηκών ανταγωνισμού, στις προσδοκίες ανάπτυξης της αγοράς τηλεπικοινωνιών, στην αύξηση του κόστους κεφαλαίου, στην μελλοντική δυνατότητα χρηματοδότησης, στην τεχνολογική απαξίωση, στη διακοπή παρεχόμενων υπηρεσιών, στο τρέχον κόστος αντικατάστασης, στα καταβληθέντα ποσά για συγκρίσιμες συναλλαγές και σε άλλες μεταβολές συνθηκών που υποδεικνύουν ότι υπάρχει απομείωση. Το ανακτήσιμο ποσό συνήθως προσδιορίζεται χρησιμοποιώντας τη μέθοδο των προεξοφλημένων ταμειακών ροών. Ο προσδιορισμός των ενδείξεων απομείωσης, όπως και η εκτίμηση των μελλοντικών ταμειακών ροών και ο προσδιορισμός των εύλογων αξιών των παγίων (ή ομάδων παγίων) απαιτούν από τη διοίκηση να κάνει σημαντικές εκτιμήσεις σχετικά με τον προσδιορισμό και την αξιολόγηση των ενδείξεων απομείωσης, τις αναμενόμενες ταμειακές ροές, τα επιτόκια προεξόφλησης που πρέπει να εφαρμοστούν, τις ωφέλιμες ζωές και τις υπολειμματικές αξίες των παγίων.

Νέα πρότυπα, τροποποιήσεις προτύπων και διερμηνείες: Συγκεκριμένα νέα πρότυπα, τροποποιήσεις προτύπων και διερμηνείες έχουν εκδοθεί, τα οποία είναι υποχρεωτικά για λογιστικές περιόδους που ξεκινούν την τρέχουσα χρήση και μεταγενέστερα.

Πρότυπα και Διερμηνείες υποχρεωτικές για περιόδους που ξεκινούν την τρέχουσα χρήση

- **ΔΛΠ 19 Αναθεωρημένο (Τροποποίηση) «Παροχές σε Εργαζόμενους»:** Η περιορισμένου σκοπού τροποποίηση εφαρμόζεται σε εισφορές των εργαζομένων ή τρίτων μερών στα προγράμματα καθορισμένων παροχών και απλοποιεί την λογιστικοποίηση των εισφορών όταν είναι ανεξάρτητες του αριθμού των ετών που παρέχεται η εργασία, για παράδειγμα, εισφορές εργαζομένων που υπολογίζονται βάσει ενός σταθερού ποσοστού του μισθού.
- **ΔΠΧΑ 11 (Τροποποίηση) «Από κοινού Συμφωνίες»:** Αυτή η τροποποίηση απαιτεί από έναν επενδυτή να εφαρμόσει την μέθοδο της εξαγοράς όταν αποκτά συμμετοχή σε μία από κοινού δραστηριότητα η οποία αποτελεί μία «επιχείρηση».
- **ΔΛΠ 16 και ΔΛΠ 38 (Τροποποιήσεις) «Διευκρίνιση των Επιτρεπών Μεθόδων Απόσβεσης»:** Αυτές οι τροποποιήσεις διευκρινίζουν ότι η χρήση μεθόδων βασισμένων στα έσοδα δεν είναι κατάλληλες για τον υπολογισμό των αποσβέσεων ενός περιουσιακού στοιχείου και επίσης διευκρινίζουν πως τα έσοδα δεν θεωρούνται κατάλληλη βάση επιμέτρησης της ανάλωσης των οικονομικών οφελειών που ενσωματώνονται σε ένα άυλο περιουσιακό στοιχείο.
- **ΔΛΠ 27 (Τροποποίηση) «Εταιρικές οικονομικές καταστάσεις»:** Αυτή η τροποποίηση επιτρέπει στις οικονομικές οντότητες να χρησιμοποιούν την μέθοδο της καθαρής θέσης προκειμένου να λογιστικοποιήσουν τις επενδύσεις σε θυγατρικές, κοινοπραξίες και συγγενείς εταιρείες στις ατομικές τους οικονομικές καταστάσεις και επίσης ξεκαθαρίζει τον ορισμό των ατομικών οικονομικών καταστάσεων.
- **ΔΛΠ 1 (Τροποποιήσεις) «Γνωστοποιήσεις»:** Οι τροποποιήσεις διευκρινίζουν τις οδηγίες του ΔΛΠ 1 σχετικά με τις έννοιες της σημαντικότητας και της συγκέντρωσης, την παρουσίαση των μερικών αθροισμάτων, την δομή των οικονομικών καταστάσεων και τις γνωστοποιήσεις των λογιστικών πολιτικών.
- **ΔΠΧΑ 10, ΔΠΧΑ 12 και ΔΛΠ 28 (Τροποποιήσεις) «Εταιρείες επενδύσεων: Εφαρμογή της απαλλαγής από την υποχρέωση ενοποίησης»:** Οι τροποποιήσεις διευκρινίζουν την εφαρμογή της απαλλαγής των εταιρειών επενδύσεων και των θυγατρικών τους από την υποχρέωση ενοποίησης.

Ετήσιες Βελτιώσεις σε ΔΠΧΑ 2012

Οι παρακάτω τροποποιήσεις περιγράφουν τις σημαντικότερες αλλαγές που υπεισέρχονται σε συγκεκριμένα ΔΠΧΑ ως επακόλουθο των αποτελεσμάτων του κύκλου 2010-2012 του ετήσιου προγράμματος βελτιώσεων του ΣΔΛΠ.

- **ΔΠΧΑ 2 «Παροχές που εξαρτώνται από την αξία των μετοχών»:** Η τροποποίηση διευκρινίζει τον ορισμό της «προϋπόθεσης κατοχύρωσης» και ορίζει διακριτά τον «όρο απόδοσης» και τον «όρο υπηρεσίας».
- **ΔΠΧΑ 3 «Συνενώσεις επιχειρήσεων»:** Η τροποποίηση διευκρινίζει πως η υποχρέωση για ενδεχόμενο τίμημα το οποίο πληρεί τον ορισμό του χρηματοοικονομικού στοιχείου ταξινομείται ως χρηματοοικονομική υποχρέωση ή ως στοιχείο της καθαρής θέσης βάσει των ορισμών του ΔΛΠ 32 «Χρηματοοικονομικά μέσα: Παρουσίαση». Επίσης διευκρινίζει πως κάθε ενδεχόμενο τίμημα, χρηματοοικονομικό και μη χρηματοοικονομικό, που δεν είναι στοιχείο της καθαρής θέσης, επιμετράται στην εύλογη αξία μέσω των αποτελεσμάτων.
- **ΔΠΧΑ 8 «Λειτουργικοί τομείς»:** Η τροποποίηση απαιτεί τη γνωστοποίηση των εκτιμήσεων της διοίκησης όσον αφορά την συνάθροιση των λειτουργικών τομέων.
- **ΔΠΧΑ 13 «Επιμέτρηση εύλογης αξίας»:** Η τροποποίηση διευκρινίζει ότι το πρότυπο δεν αποκλείει τη δυνατότητα της επιμέτρησης βραχυπρόθεσμων απαιτήσεων και υποχρεώσεων στα ποσά των τιμολογίων σε περιπτώσεις όπου η επίπτωση της προεξόφλησης είναι ασήμαντη.
- **ΔΛΠ 16 «Ενσώματα πάγια» και ΔΛΠ 38 «Άυλα περιουσιακά στοιχεία»:** Και τα δύο πρότυπα τροποποιήθηκαν προκειμένου να διευκρινιστεί ο τρόπος με τον οποίο αντιμετωπίζονται η προ αποσβέσεων λογιστική αξία του περιουσιακού στοιχείου και οι συσσωρευμένες αποσβέσεις όταν μια οικονομική οντότητα ακολουθεί τη μέθοδο της αναπροσαρμογής.
- **ΔΛΠ 24 «Γνωστοποιήσεις συνδεδεμένων μερών»:** Το πρότυπο τροποποιήθηκε προκειμένου να συμπεριλάβει ως συνδεδεμένο μέρος μία εταιρεία που παρέχει υπηρεσίες βασικού διοικητικού στελέχους στην οικονομική οντότητα ή στην μητρική εταιρεία της οικονομικής οντότητας.

Ετήσιες βελτιώσεις σε ΔΠΧΑ 2014:

Οι τροποποιήσεις που παρατίθενται παρακάτω περιγράφουν τις βασικές αλλαγές σε συγκεκριμένα ΔΠΧΑ.

- **ΔΠΧΑ 5 «Μη κυκλοφορούντα περιουσιακά στοιχεία διακρατούμενα προς πώληση και διακοπείσες δραστηριότητες»:** Η τροποποίηση διευκρινίζει πως όταν ένα περιουσιακό στοιχείο (ή ομάδα στοιχείων) αναταξινομείται από «διακρατούμενο προς πώληση» σε «διακρατούμενο προς διανομή», ή το αντίθετο, αυτό δεν αποτελεί αλλαγή στο σχέδιο για πώληση ή διανομή και δεν πρέπει να λογιστικοποιείται σαν αλλαγή.
- **ΔΠΧΑ 7 «Χρηματοοικονομικά μέσα: Γνωστοποιήσεις»:** Η τροποποίηση προσθέτει συγκεκριμένες οδηγίες προκειμένου να βοηθήσει τη διοίκηση να προσδιορίσει εάν οι όροι μίας συμφωνίας για εξυπηρέτηση ενός χρηματοοικονομικού περιουσιακού στοιχείου το οποίο έχει μεταβιβαστεί συνιστούν συνεχιζόμενη ανάμειξη και διευκρινίζει πως οι επιπρόσθετες γνωστοποιήσεις που απαιτούνται βάσει της τροποποίησης του ΔΠΧΑ 7 «Γνωστοποιήσεις - Συμψηφισμός χρηματοοικονομικών περιουσιακών στοιχείων και υποχρεώσεων» δεν απαιτούνται για όλες τις ενδιάμεσες περιόδους, εκτός εάν απαιτείται από το ΔΛΠ 34.
- **ΔΛΠ 19 «Παροχές σε εργαζομένους»:** Η τροποποίηση διευκρινίζει πως, όταν προσδιορίζεται το επιτόκιο προεξόφλησης για τις υποχρεώσεις παροχών προσωπικού μετά την έξοδο από την υπηρεσία, το σημαντικό είναι το νόμισμα στο οποίο παρουσιάζονται οι υποχρεώσεις και όχι η χώρα στην οποία αυτές προκύπτουν.
- **ΔΛΠ 34 «Ενδιάμεση χρηματοοικονομική αναφορά»:** Η τροποποίηση διευκρινίζει την έννοια της «πληροφόρησης που γνωστοποιείται οπουδήποτε αλλού στην ενδιάμεση χρηματοοικονομική αναφορά» που αναφέρεται στο πρότυπο.

Πρότυπα και Διερμηνείες υποχρεωτικά για μεταγενέστερες περιόδους

Συγκεκριμένα νέα λογιστικά πρότυπα, τροποποιήσεις και διερμηνείες έχουν τεθεί σε ισχύ για μεταγενέστερες περιόδους και δεν έχουν εφαρμοστεί κατά την κατάρτιση αυτών των οικονομικών καταστάσεων. Ο Όμιλος ερευνά την επίδραση των νέων προτύπων και τροποποιήσεων στις οικονομικές του καταστάσεις.

- **ΔΠΧΑ 9 «Χρηματοοικονομικά Μέσα» και μεταγενέστερες τροποποιήσεις στο ΔΠΧΑ 9 και ΔΠΧΑ 7** (εφαρμόζεται στις ετήσιες λογιστικές περιόδους που ξεκινούν την ή μετά την 1 Ιανουαρίου 2018): Το ΔΠΧΑ 9 αντικαθιστά τις πρόνοιες του ΔΛΠ 39 που αφορούν στην ταξινόμηση και επιμέτρηση των χρηματοοικονομικών περιουσιακών στοιχείων και χρηματοοικονομικών υποχρεώσεων και συμπεριλαμβάνει επίσης ένα μοντέλο αναμενόμενων πιστωτικών ζημιών το οποίο αντικαθιστά το μοντέλο των

πραγματοποιημένων πιστωτικών ζημιών που εφαρμόζεται σήμερα. Το ΔΠΧΑ 9 επίσης καθιερώνει μία προσέγγιση της λογιστικής αντιστάθμισης βασιζόμενη σε αρχές και αντιμετωπίζει ασυνέπειες και αδυναμίες στο τρέχον μοντέλο του ΔΛΠ 39.

Με βάση τις πρόνοιες του νέου προτύπου, τα χρηματοοικονομικά μέσα ταξινομούνται και επιμετρούνται με βάση το πλαίσιο του επιχειρηματικού μοντέλου εντός του οποίου κατέχονται και τα χαρακτηριστικά των συμβατικών ταμειακών ροών. Αν και ο Όμιλος δεν έχει ακόμη ολοκληρώσει τη λεπτομερή ανάλυση του ΔΠΧΑ 9, η πρώτη υιοθέτηση του προτύπου αυτού δεν αναμένεται να έχει σημαντική επίπτωση στις οικονομικές καταστάσεις του Ομίλου και της Εταιρείας. Το νέο πρότυπο θα εφαρμοστεί στον Όμιλο και την Εταιρεία από την 1 Ιανουαρίου 2018.

- **ΔΠΧΑ 15 «Εσοδα από Συμβάσεις με Πελάτες»** (εφαρμόζεται στις ετήσιες λογιστικές περιόδους που ξεκινούν την ή μετά την 1 Ιανουαρίου 2018): Σκοπός του Προτύπου είναι να παρέχει ένα ενιαίο, κατανοητό μοντέλο αναγνώρισης των εσόδων από όλα τα συμβόλαια με πελάτες ώστε να βελτιώσει τη συγκρισιμότητα μεταξύ εταιρειών του ίδιου κλάδου, διαφορετικών κλάδων και διαφορετικών κεφαλαιαγορών. Περιλαμβάνει τις αρχές που πρέπει να εφαρμόσει μία οικονομική οντότητα για να προσδιορίσει την επιμέτρηση των εσόδων και τη χρονική στιγμή της αναγνώρισής τους. Η βασική αρχή είναι ότι μία οικονομική οντότητα θα αναγνωρίσει τα έσοδα με τρόπο που να απεικονίζει τη μεταβίβαση των αγαθών ή υπηρεσιών στους πελάτες στο ποσό το οποίο αναμένει να δικαιούται σε αντάλλαγμα για αυτά τα αγαθά ή τις υπηρεσίες.

Το ΔΠΧΑ 15 παρέχει ένα ενιαίο μοντέλο, βασισμένο σε πέντε στάδια για τον προσδιορισμό και την αναγνώριση των εσόδων που πρέπει να εφαρμόζονται σε όλες τις συμβάσεις με πελάτες. Απαιτεί οι οντότητες να επιμερίζουν το έσοδο από συμβάσεις σε επιμέρους υποσχέσεις, δηλαδή υποχρεώσεων εκτέλεσης, σε μια σχετική ατομική τιμή πώλησης, βασιζόμενες στο μοντέλο των πέντε σταδίων.

Το νέο πρότυπο θα εφαρμοστεί από τον Όμιλο από την 1 Ιανουαρίου 2018. Κατά την πρώτη εφαρμογή του ΔΠΧΑ 15, ο Όμιλος θα εφαρμόσει πλήρως το πρότυπο για την περίοδο 2018, και όσον αφορά τις προηγούμενες περιόδους, θα αναγνωρίσει το σωρευτικό αποτέλεσμα της εφαρμογής του ΔΠΧΑ 15 για όλες τις συμβάσεις που δεν θα έχουν ακόμα ολοκληρωθεί κατά την 1 Ιανουαρίου 2018, ως προσαρμογή στο αρχικό υπόλοιπο των ιδίων κεφαλαίων την 1 Ιανουαρίου 2018 (μέθοδος σωρευτικής αναπλήρωσης).

Ο Όμιλος είναι ακόμα στο στάδιο της ποσοτικοποίησης των επιπτώσεων αυτού του προτύπου το οποίο αναμένεται να έχει σημαντική επίπτωση στα λειτουργικά αποτελέσματα καθώς και στην χρηματοοικονομική του θέση. Ειδικότερα, αναμένονται τα ακόλουθα ενδεικτικά αποτελέσματα :

Στην περίπτωση των συμβάσεων με επιδοτούμενα προϊόντα (ή υπηρεσίες) παραδοτέα εκ των προτέρων (π.χ. συμβόλαιο κινητής τηλεφωνίας με συσκευή), σήμερα ο Όμιλος αναγνωρίζει έσοδα για συσκευή και λοιπού εξοπλισμού, όταν το περιουσιακό στοιχείο μεταφέρεται στον πελάτη και με βάση την αντίστοιχη χρέωση. Σύμφωνα με το ΔΠΧΑ 15, ένα μεγαλύτερο τμήμα των συνολικών εσόδων αναλογεί στα προϊόντα που παραδίδονται εκ των προτέρων, με βάση την σχετική ατομική τιμή πώλησης του περιουσιακού στοιχείου σε μια σύμβαση, η οποία θα οδηγήσει σε υψηλότερα έσοδα από την πώληση των συσκευών και λοιπού εξοπλισμού και χαμηλότερα έσοδα από την παροχή υπηρεσιών. Επίσης, αυτό θα επηρεάσει το χρονοδιάγραμμα της αναγνώρισης, με αποτέλεσμα την προγενέστερη αναγνώριση του εσόδου. Η διαφορά μεταξύ των εσόδων και της χρέωσης του πελάτη θα αναγνωρίζεται ως συμβατικό περιουσιακό στοιχείο (contract asset), μια απαίτηση που προκύπτει από πελάτες με εξασφαλισμένες ταμειακές ροές στην κατάσταση χρηματοοικονομικής θέσης.

Επί του παρόντος, οι προμήθειες πωλήσεων και άλλα έξοδα απόκτησης πελατών που απορρέουν άμεσα από την εξασφάλιση συμβάσεων με πελάτες καταχωρούνται ως έξοδα με την πραγματοποίησή τους. Το ΔΠΧΑ 15 απαιτεί αυτά τα επιπλέον έξοδα απόκτησης συμβάσεων να αναγνωρίζονται ως περιουσιακό στοιχείο όταν πραγματοποιούνται και να επιμερίζονται ως έξοδα κατά την εκτιμώμενη περίοδο διατήρησης του πελάτη.

Βάσει των ανωτέρω αναμένεται ότι θα υπάρξει αύξηση στο σύνολο του ενεργητικού κατά την αρχική εφαρμογή λόγω της κεφαλαιοποίησης των συμβατικών περιουσιακών στοιχείων και του κόστους απόκτησης πελατών.

Ο Όμιλος θα εφαρμόσει το νέο πρότυπο σε ένα χαρτοφυλάκιο συμβάσεων με παρόμοια χαρακτηριστικά, καθώς αναμένει ότι οι επιπτώσεις επί των οικονομικών καταστάσεων δεν θα διαφέρουν ουσιαστικά από την εφαρμογή αυτού του προτύπου ανά σύμβαση.

- **ΔΠΧΑ 16 «Μισθώσεις»** (εφαρμόζεται στις ετήσιες λογιστικές περιόδους που ξεκινούν την ή μετά την 1 Ιανουαρίου 2019): Το ΔΠΧΑ 16 αντικαθιστά το ΔΛΠ 17. Σκοπός του προτύπου είναι να εξασφαλίσει ότι οι μισθωτές και οι εκμισθωτές παρέχουν χρήσιμη πληροφόρηση που παρουσιάζει εύλογα την ουσία των συναλλαγών που αφορούν μισθώσεις. Το ΔΠΧΑ 16 εισάγει ένα ενιαίο μοντέλο για το λογιστικό χειρισμό από την πλευρά του μισθωτή, το οποίο απαιτεί ο μισθωτής να αναγνωρίζει περιουσιακά στοιχεία και υποχρεώσεις για όλες τις συμβάσεις μισθώσεων με διάρκεια άνω των 12 μηνών, εκτός εάν το υποκείμενο περιουσιακό στοιχείο είναι μη σημαντικής αξίας. Σχετικά με το λογιστικό χειρισμό από την πλευρά του εκμισθωτή, το ΔΠΧΑ 16 ενσωματώνει ουσιαστικά τις απαιτήσεις του ΔΛΠ 17. Επομένως, ο εκμισθωτής συνεχίζει να κατηγοριοποιεί τις συμβάσεις μισθώσεων σε λειτουργικές και χρηματοδοτικές μισθώσεις και να ακολουθεί διαφορετικό λογιστικό χειρισμό για κάθε τύπο σύμβασης. Το πρότυπο δεν έχει υιοθετηθεί ακόμη από την Ε.Ε..

- **ΔΛΠ 12 (Τροποποίηση) «Αναγνώριση αναβαλλόμενων φορολογικών απαιτήσεων σε μη πραγματοποιηθείσες ζημιές»** (εφαρμόζεται στις ετήσιες λογιστικές περιόδους που ξεκινούν την ή μετά την 1 Ιανουαρίου 2017): Η τροποποίηση διευκρινίζει τον λογιστικό χειρισμό σχετικά με την αναγνώριση αναβαλλόμενων φορολογικών απαιτήσεων σε μη πραγματοποιηθείσες ζημιές που έχουν προκύψει από δάνεια που επιμετρώνται στην εύλογη αξία. Η τροποποίηση δεν έχει υιοθετηθεί ακόμη από την Ε.Ε..
- **ΔΛΠ 7 (Τροποποίηση) «Γνωστοποιήσεις»** (εφαρμόζεται στις ετήσιες λογιστικές περιόδους που ξεκινούν την ή μετά την 1 Ιανουαρίου 2017): Η τροποποίηση εισάγει υποχρεωτικές γνωστοποιήσεις που παρέχουν τη δυνατότητα στους χρήστες των οικονομικών καταστάσεων να αξιολογήσουν τις μεταβολές των υποχρεώσεων που προέρχονται από χρηματοδοτικές δραστηριότητες. Η τροποποίηση δεν έχει υιοθετηθεί ακόμη από την Ε.Ε..
- **ΔΠΧΑ 2 (Τροποποίηση) «Ταξινόμηση και επιμέτρηση συναλλαγών που αφορούν παροχές που εξαρτώνται από την αξία των μετοχών»** (εφαρμόζεται στις ετήσιες λογιστικές περιόδους που ξεκινούν την ή μετά την 1 Ιανουαρίου 2018): Η τροποποίηση παρέχει διευκρινήσεις σχετικά με τη βάση επιμέτρησης όσον αφορά παροχές που εξαρτώνται από την αξία των μετοχών και διακανονίζονται σε μετρητά και το λογιστικό χειρισμό σχετικά με τροποποιήσεις σε όρους που μεταβάλλουν μία παροχή που διακανονίζεται σε μετρητά ή σε παροχή που διακανονίζεται σε συμμετοχικούς τίτλους. Επιπλέον εισάγει μία εξαίρεση όσον αφορά τις αρχές του ΔΠΧΑ 2 με βάση την οποία μία παροχή θα πρέπει να αντιμετωπίζεται σαν να επρόκειτο να διακανονιστεί εξ' ολοκλήρου σε συμμετοχικούς τίτλους, στις περιπτώσεις όπου ο εργοδότης υποχρεούται να παρακρατά ένα ποσό προς κάλυψη των φορολογικών υποχρεώσεων των εργαζομένων που προκύπτουν από παροχές που εξαρτώνται από την αξία των μετοχών και να το αποδίδει στις φορολογικές αρχές. Η τροποποίηση δεν έχει υιοθετηθεί ακόμη από την Ε.Ε..
- **ΔΛΠ 40 (Τροποποίηση) «Μεταφορές επενδυτικών ακινήτων»** (εφαρμόζεται στις ετήσιες λογιστικές περιόδους που ξεκινούν την ή μετά την 1 Ιανουαρίου 2018): Η τροποποίηση διευκρινίζει ότι προκειμένου να μπορεί να πραγματοποιηθεί μεταφορά προς ή από τα επενδυτικά ακίνητα θα πρέπει να έχει πραγματοποιηθεί αλλαγή στη χρήση. Προκειμένου να θεωρηθεί ότι έχει επέλθει αλλαγή στη χρήση του ακινήτου, θα πρέπει να αξιολογηθεί κατά πόσο το ακίνητο πληρεί τον ορισμό και η αλλαγή στη χρήση να μπορεί να τεκμηριωθεί. Η τροποποίηση δεν έχει υιοθετηθεί ακόμη από την Ε.Ε..
- **Ε.Δ.Δ.Π.Χ.Π. 22 «Συναλλαγές σε ξένο νόμισμα και προκαταβολές»** (εφαρμόζεται στις ετήσιες λογιστικές περιόδους που ξεκινούν την ή μετά την 1 Ιανουαρίου 2018): Η διερμηνεία παρέχει καθοδήγηση σχετικά με το πως προσδιορίζεται η ημερομηνία της συναλλαγής όταν εφαρμόζεται το πρότυπο που αφορά τις συναλλαγές σε ξένο νόμισμα, ΔΛΠ 21. Η Διερμηνεία έχει εφαρμογή όταν μια οντότητα είτε καταβάλλει, είτε εισπράττει προκαταβολικά τίμημα για συμβάσεις που εκφράζονται σε ξένο νόμισμα. Η διερμηνεία δεν έχει υιοθετηθεί ακόμη από την Ε.Ε..

Ετήσιες βελτιώσεις σε ΔΠΧΑ 2014 (Κύκλος 2014-2016) (εφαρμόζεται στις ετήσιες λογιστικές περιόδους που ξεκινούν την ή μετά την 1 Ιανουαρίου 2017)

Οι τροποποιήσεις που παρατίθενται παρακάτω περιγράφουν τις βασικές αλλαγές σε συγκεκριμένα ΔΠΧΑ. Οι τροποποιήσεις δεν έχουν υιοθετηθεί ακόμη από την Ε.Ε.

- **ΔΠΧΑ 12 «Γνωστοποίηση συμμετοχής σε άλλες οικονομικές οντότητες»** : Η τροποποίηση παρέχει διευκρινήσεις σχετικά με το ότι η υποχρέωση για παροχή των γνωστοποιήσεων του ΔΠΧΑ 12 έχει εφαρμογή σε συμμετοχή σε οντότητες που έχει κατηγοριοποιηθεί ως διακρατούμενη προς πώληση, εκτός της υποχρέωσης για παροχή συνοπτικής χρηματοοικονομικής πληροφόρησης.
- **ΔΛΠ 28 «Συμμετοχές σε συγγενείς και κοινοπραξίες»** : Η τροποποίηση παρέχει διευκρινήσεις ως προς το ότι όταν οι οργανισμοί διαχείρισης επενδύσεων κεφαλαίων, τα αμοιβαία κεφάλαια, και οντότητες με παρόμοιες δραστηριότητες εφαρμόζουν την επιλογή να επιμετρούν τις συμμετοχές σε συγγενείς ή κοινοπραξίες σε εύλογη αξία μέσω αποτελεσμάτων, αυτή η επιλογή θα πρέπει να γίνει ξεχωριστά για κάθε συγγενή ή κοινοπραξία κατά την αρχική αναγνώριση.

3. ΒΑΣΙΚΕΣ ΛΟΓΙΣΤΙΚΕΣ ΠΟΛΙΤΙΚΕΣ

Οι κυριότερες λογιστικές πολιτικές που υιοθετήθηκαν και ακολουθήθηκαν κατά τη σύνταξη των οικονομικών καταστάσεων είναι οι ακόλουθες:

1. Ενοποίηση και Συμμετοχές

Θυγατρικές

Οι ενοποιημένες οικονομικές καταστάσεις περιλαμβάνουν τις οικονομικές καταστάσεις της Εταιρείας και όλων των θυγατρικών εταιρειών στις οποίες η Εταιρεία άμεσα ή έμμεσα ασκεί έλεγχο. Έλεγχος υπάρχει όταν ο Όμιλος εκτίθεται σε ή δικαιούται διάφορα οφέλη από τη συσχέτισή του με μία εταιρεία και έχει την ικανότητα να επηρεάζει τα οφέλη αυτά μέσω της δύναμης πάνω στην εταιρεία. Οι θυγατρικές ενοποιούνται πλήρως από την ημερομηνία που αποκτάται ο έλεγχος από τον Όμιλο και παύουν να ενοποιούνται από την ημερομηνία που παύει ο έλεγχος.

Οι συνενώσεις επιχειρήσεων από τον Όμιλο λογιστικοποιούνται με την μέθοδο της αγοράς. Το μεταβιβασθέν αντάλλαγμα για την απόκτηση μιας θυγατρικής υπολογίζεται ως το άθροισμα της εύλογης αξίας των μεταφερθέντων περιουσιακών στοιχείων κατά την ημερομηνία απόκτησης τους από τον αποκτώντα, των υποχρεώσεων που μεταβιβάστηκαν από τον αποκτώντα προς τους προηγούμενους ιδιοκτήτες και τα συμμετοχικά δικαιώματα που έχει εκδώσει ο Όμιλος. Το τίμημα περιλαμβάνει την εύλογη αξία των περιουσιακών στοιχείων ή υποχρεώσεων που προκύπτουν από συμφωνίες ενδεχόμενων ανταλλαγμάτων. Τα περιουσιακά στοιχεία, οι υποχρεώσεις και οι ενδεχόμενες υποχρεώσεις που μεταφέρονται σε μία επιχειρηματική συνένωση επιμετρώνται καταρχήν στην εύλογη αξία τους κατά την ημερομηνία της εξαγοράς. Ανά περίπτωση εξαγοράς, ο Όμιλος αναγνωρίζει τις μη ελέγχουσες συμμετοχές είτε στην εύλογη αξία, είτε στην αναλογία τους στην καθαρή θέση της θυγατρικής. Τα έξοδα εξαγοράς εξοδοδοποιούνται κατά την πραγματοποίησή τους.

Σε συνένωση επιχειρήσεων που επιτυγχάνεται σταδιακά, ο αποκτών θα επιμετρήσει εκ νέου τα συμμετοχικά δικαιώματα που κατείχε προηγουμένως στον αποκτώμενο στην εύλογη αξία κατά την ημερομηνία της απόκτησης και θα αναγνωρίσει τυχόν κέρδος ή ζημιά στα αποτελέσματα. Κάθε ενδεχόμενο αντάλλαγμα από τον αποκτώντα αναγνωρίζεται στην εύλογη αξία κατά την ημερομηνία εξαγοράς. Μεταγενέστερες αλλαγές στην εύλογη αξία του ενδεχόμενου ανταλλάγματος αναγνωρίζονται σύμφωνα με το ΔΛΠ 39 είτε στα αποτελέσματα είτε στα λοιπά συνολικά εισοδήματα. Το ενδεχόμενο αντάλλαγμα που καταχωρείται στην καθαρή θέση δεν επανεκτιμάται και ο μεταγενέστερος διακανονισμός λογιστικοποιείται μέσα στην καθαρή θέση.

Οι οικονομικές καταστάσεις των θυγατρικών εταιρειών συντάσσονται στην ίδια ημερομηνία και με τις ίδιες λογιστικές πολιτικές με τις οικονομικές καταστάσεις της μητρικής Εταιρείας. Όλα τα διεταιρικά υπόλοιπα και συναλλαγές καθώς και τα διεταιρικά κέρδη ή ζημιές απαλείφονται στις ενοποιημένες οικονομικές καταστάσεις. Ένα διεταιρικό δάνειο σε μια θυγατρική εξωτερικού για το οποίο δεν σχεδιάζεται ούτε είναι πιθανό να πραγματοποιηθεί ο διακανονισμός του στο ορατό μέλλον, θεωρείται μέρος της καθαρής επένδυσης στη θυγατρική αυτή και τα κέρδη ή οι ζημιές από συναλλαγματικές διαφορές που προκύπτουν καταχωρούνται στα λοιπά συνολικά εισοδήματα.

Αλλαγή στα δικαιώματα ιδιοκτησίας χωρίς αλλαγή στον έλεγχο

Οι συναλλαγές με μη ελέγχουσες συμμετοχές που δεν καταλήγουν σε μεταβολή ελέγχου λογιστικοποιούνται απευθείας στην καθαρή θέση. Η διαφορά μεταξύ της εύλογης αξίας του τιμήματος που καταβλήθηκε και της λογιστικής αξίας του σχετικού ποσοστού συμμετοχής των καθαρών περιουσιακών στοιχείων της θυγατρικής που αποκτήθηκαν καταχωρείται στην καθαρή θέση. Τα κέρδη ή οι ζημιές από πωλήσεις σε μη ελέγχουσες συμμετοχές επίσης καταχωρούνται στην καθαρή θέση. Στην ενοποιημένη κατάσταση χρηματοοικονομικής θέσης έχει αναγνωριστεί ποσό Ευρώ 3.314,1 κατά την απόκτηση μη ελεγχουσών συμμετοχών.

Πώληση θυγατρικών

Όταν ο Όμιλος διαθέτει ή παύει να έχει τον έλεγχο στη θυγατρική, αυτή επιμετράται στη εύλογη αξία της κατά την ημερομηνία διάθεσής της ή όταν ο έλεγχος αυτής χάνεται, με την αλλαγή στη λογιστική αξία να αναγνωρίζεται ως κέρδος ή ζημιά. Η εύλογη αξία είναι η αρχική λογιστική αξία για σκοπούς μελλοντικής αναγνώρισης του εναπομείναντος ως συγγενούς ή ως χρηματοοικονομικού περιουσιακού στοιχείου. Επιπλέον, τα ποσά που είχαν προηγουμένως αναγνωριστεί στα λοιπά συνολικά έσοδα σε σχέση με την εν λόγω θυγατρική μεταφέρονται στα αποτελέσματα.

Συγγενείς εταιρείες

Οι συγγενείς εταιρείες είναι εκείνες στις οποίες ο Όμιλος ασκεί σημαντική επιρροή, αλλά όχι έλεγχο επί της οικονομικής και επιχειρηματικής στρατηγικής τους και συνήθως κατέχεται ποσοστό συμμετοχής μεταξύ 20% και 50% των δικαιωμάτων ψήφου. Οι συμμετοχές σε συγγενείς εταιρείες στις οποίες ασκείται σημαντική επιρροή αποτιμώνται με τη μέθοδο της καθαρής θέσης. Σύμφωνα με τη μέθοδο αυτή, η συμμετοχή αναγνωρίζεται αρχικά στην αξία κτήσης της, αυξομειούμενη με το ποσοστό συμμετοχής του Ομίλου στα κέρδη και τις ζημιές της συμμετοχής μετά την ημερομηνία απόκτησης. Η επένδυση του Ομίλου σε συγγενείς εταιρείες περιλαμβάνει υπεραξία όπως έχει προσδιοριστεί κατά την απόκτηση.

Η συμμετοχή του Ομίλου στα κέρδη ή ζημιές μετά την απόκτηση αναγνωρίζεται στην κατάσταση αποτελεσμάτων και η συμμετοχή στις μεταβολές στα λοιπά συνολικά εισοδήματα μετά την απόκτηση, αναγνωρίζεται στα λοιπά συνολικά εισοδήματα.

Κέρδη ή ζημιές από συναλλαγές με συγγενείς εταιρείες απαλείφονται κατά το μέρος της συμμετοχής του Ομίλου σε αυτές. Μερίσματα που λαμβάνονται από αυτές τις συμμετοχές απαλείφονται μειώνοντας την αξία της συμμετοχής. Περαιτέρω, η αξία των συμμετοχών αναπροσαρμόζεται με την τυχόν σωρευτική απομείωση της αξίας τους. Όταν οι ζημιές που αναλογούν στον Όμιλο υπερβαίνουν την λογιστική αξία της συμμετοχής, η λογιστική αξία μειώνεται στο μηδέν χωρίς περαιτέρω αναγνώριση ζημιών, εκτός από την περίπτωση κατά την οποία ο Όμιλος έχει δημιουργήσει υποχρεώσεις ή έχει πραγματοποιήσει πληρωμές, για λογαριασμό της συγγενούς εταιρείας.

Συναλλαγές μεταξύ εταιρειών υπό κοινό έλεγχο

Συναλλαγές μεταξύ εταιρειών που βρίσκονται υπό κοινό έλεγχο εξαιρούνται από το πεδίο εφαρμογής του ΔΠΧΑ 3. Κατά συνέπεια ο Όμιλος (εφαρμόζοντας τις οδηγίες του ΔΛΠ 8 «Λογιστικές Πολιτικές, Μεταβολές των Λογιστικών Εκτιμήσεων και Λάθη» για τέτοιες περιπτώσεις) λογιστικοποιεί τέτοιες συναλλαγές με τρόπο που προσομοιάζει στη μέθοδο «predecessor accounting». Με βάση αυτή τη λογιστική αρχή, ο Όμιλος ενσωματώνει τις λογιστικές αξίες των επιχειρήσεων που συνενώνονται (χωρίς την αναπροσαρμογή τους σε εύλογες αξίες). Οι οικονομικές καταστάσεις του Ομίλου ή της νέας οντότητας μετά τη συναλλαγή συντάσσονται στη βάση του ότι η νέα διάρθρωση ίσχυε από την αρχή της πρώτης παρουσιαζόμενης περιόδου, και

κατά συνέπεια αναπροσαρμόζονται τα συγκριτικά στοιχεία. Οποιαδήποτε διαφορά προκύπτει μεταξύ του τιμήματος και της λογιστικής αξίας του ποσοστού των καθαρών περιουσιακών στοιχείων που αποκτήθηκαν, καταχωρείται απευθείας στα ίδια κεφάλαια.

Στις εταιρικές οικονομικές καταστάσεις, οι συμμετοχές σε θυγατρικές και συγγενείς εταιρείες αποτιμώνται στο κόστος κτήσης τους, μειούμενο με τυχόν απομείωση της αξίας των συμμετοχών όπου αυτό απαιτείται.

2. Μετατροπή Ξένων Νομισμάτων

Η Εταιρεία τηρεί τα λογιστικά της βιβλία σε Ευρώ που είναι το νόμισμα λειτουργίας και παρουσίασης. Συναλλαγές που γίνονται σε ξένα νομίσματα μετατρέπονται σε Ευρώ με βάση την επίσημη τιμή του ξένου νομίσματος που ισχύει την ημέρα της συναλλαγής. Κατά την ημερομηνία κατάρτισης των οικονομικών καταστάσεων, οι νομισματικές απαιτήσεις και υποχρεώσεις σε ξένα νομίσματα μετατρέπονται σε Ευρώ με βάση την επίσημη τιμή του ξένου νομίσματος που ισχύει την αντίστοιχη ημερομηνία. Τα κέρδη ή οι ζημιές από συναλλαγματικές διαφορές καταχωρούνται στην κατάσταση αποτελεσμάτων.

Τα μη νομισματικά στοιχεία που εκφράζονται σε ξένο νόμισμα και αποτιμώνται στο ιστορικό κόστος μετατρέπονται με τις ισοτιμίες της ημερομηνίας που αποκτήθηκαν. Τα μη νομισματικά στοιχεία που εκφράζονται σε ξένο νόμισμα και αποτιμώνται στην εύλογη αξία τους, μετατρέπονται με τις ισοτιμίες της ημερομηνίας προσδιορισμού των εύλογων αξιών. Στην περίπτωση αυτή οι προκύπτουσες συναλλαγματικές διαφορές από τη μεταβολή της εύλογης αξίας καταχωρούνται στην κατάσταση αποτελεσμάτων ή απευθείας στα λοιπά συνολικά εισοδήματα ανάλογα με το είδος του στοιχείου.

Τα στοιχεία που περιλαμβάνονται στις οικονομικές καταστάσεις της κάθε εταιρείας του Ομίλου αποτιμώνται χρησιμοποιώντας το νόμισμα του πρωτογενούς οικονομικού περιβάλλοντος μέσα στο οποίο λειτουργεί («λειτουργικό νόμισμα»). Τα περιουσιακά στοιχεία και οι υποχρεώσεις των εταιρειών που έχουν λειτουργικό νόμισμα διαφορετικό από το νόμισμα παρουσίασης, περιλαμβανομένης και της υπεραξίας και των προσαρμογών στην εύλογη αξία των λογιστικών αξιών των περιουσιακών στοιχείων και υποχρεώσεων που προκύπτουν κατά την εξαγορά, μετατρέπονται σε Ευρώ με βάση την επίσημη τιμή του ξένου νομίσματος που ισχύει κατά την ημερομηνία κατάρτισης οικονομικών καταστάσεων. Τα έσοδα και έξοδα μετατρέπονται με βάση τις τιμές του ξένου νομίσματος κατά την ημερομηνία πραγματοποίησης των αντίστοιχων συναλλαγών. Οι συνολικά προκύπτουσες συναλλαγματικές διαφορές, αναγνωρίζονται στα λοιπά συνολικά εισοδήματα και μεταφέρονται στην κατάσταση αποτελεσμάτων κατά την πώληση της ξένης δραστηριότητας.

Ένα διεταιρικό δάνειο σε θυγατρική στο εξωτερικό του οποίου ο διακανονισμός δεν έχει προγραμματιστεί ούτε αναμένεται να συμβεί στο προβλεπόμενο μέλλον, θεωρείται ως μέρος της καθαρής επένδυσης της δραστηριότητας στο εξωτερικό, και τα κέρδη ή οι ζημιές που προκύπτουν από συναλλαγματικές διαφορές αναγνωρίζονται στα λοιπά συνολικά εισοδήματα.

3. Υπεραξία

Υπεραξία προκύπτει κατά την απόκτηση θυγατρικών εταιρειών και υπολογίζεται ως η διαφορά μεταξύ του τιμήματος και της εύλογης αξίας των μη ελεγχουσών συμμετοχών της αποκτώμενης εταιρείας από την καθαρή εύλογη αξία της συμμετοχής του Ομίλου στα αποκτώμενα καθαρά περιουσιακά στοιχεία, τις υποχρεώσεις και τις ενδεχόμενες υποχρεώσεις της αποκτούμενης εταιρείας. Αν το συνολικό τίμημα της εξαγοράς είναι μικρότερο από την εύλογη αξία των καθαρών περιουσιακών στοιχείων που αποκτήθηκαν, η διαφορά αναγνωρίζεται στα αποτελέσματα.

Μετά την αρχική αναγνώριση, η υπεραξία αποτιμάται στο κόστος κτήσης μείον τις τυχόν σωρευμένες ζημιές απομείωσης της αξίας της. Για τους σκοπούς του ελέγχου απομείωσης, η υπεραξία η οποία έχει αναγνωρισθεί σε μία σύνεση επιχειρήσεων, κατανέμεται, από την ημερομηνία απόκτησης, στις μονάδες δημιουργίας ταμειακών ροών του Ομίλου, οι οποίες αναμένεται να επωφεληθούν από τη σύνεση, ανεξαρτήτως εάν τα λοιπά περιουσιακά στοιχεία ή υποχρεώσεις της αποκτηθείσας εταιρείας έχουν καταμεριστεί στις συγκεκριμένες μονάδες δημιουργίας ταμειακών ροών. Κάθε μονάδα ή Όμιλος μονάδων στην οποία έχει επιμερισθεί υπεραξία, αντιπροσωπεύει το χαμηλότερο επίπεδο μέσα στην εταιρεία στο οποίο η υπεραξία παρακολουθείται για σκοπούς εσωτερικής διαχείρισης.

Ο έλεγχος απομείωσης της υπεραξίας διενεργείται σε ετήσια βάση ή πιο συχνά αν γεγονότα ή αλλαγές σε περιστάσεις καταδεικνύουν ενδεχόμενη απομείωση. Η λογιστική αξία της υπεραξίας συγκρίνεται με το ανακτήσιμο ποσό, το οποίο είναι το μεγαλύτερο μεταξύ της αξίας χρήσης και της εύλογης αξίας μείον τα κόστη πώλησης. Τυχόν απομείωση αναγνωρίζεται κατευθείαν ως έξοδο και δεν μπορεί να αναστραφεί μεταγενέστερα.

4. Τηλεπικοινωνιακές Άδειες

Οι τηλεπικοινωνιακές άδειες καταχωρούνται στο ιστορικό κόστος. Αυτές οι άδειες έχουν προσδιορισμένη ωφέλιμη ζωή και επιμετρώνται στο κόστος μείον τις σωρευμένες αποσβέσεις. Η απόσβεση υπολογίζεται με τη σταθερή μέθοδο κατά τη διάρκεια της ωφέλιμης ζωής τους, η οποία είναι μεταξύ 3 και 25 ετών.

5. Λοιπά Άυλα Περιουσιακά Στοιχεία

Τα άυλα περιουσιακά στοιχεία που αποκτώνται μεμονωμένα αναγνωρίζονται στο ιστορικό κόστος, ενώ εκείνα που αποκτώνται κατά τις συνενώσεις επιχειρήσεων αναγνωρίζονται στην εύλογη αξία κατά την ημερομηνία εξαγοράς. Μεταγενέστερα, καταχωρούνται στο κόστος μείον τις σωρευμένες αποσβέσεις και απομειώσεις. Όλα τα άυλα περιουσιακά στοιχεία έχουν

περιορισμένη ωφέλιμη ζωή και αποσβένονται με τη σταθερή μέθοδο κατά τη διάρκεια αυτής. Η διάρκεια ωφέλιμης ζωής των άυλων περιουσιακών στοιχείων εξετάζεται σε ετήσια βάση, και τυχόν προσαρμογές δεν αναγνωρίζονται αναδρομικά.

Οι κύριες κατηγορίες των άυλων περιουσιακών στοιχείων έχουν ως ακολούθως:

Εμπορική επωνυμία: Αναγνωρίστηκε κατά την εξαγορά του ομίλου ΓΕΡΜΑΝΟΣ κατά το 2006. Η εμπορική επωνυμία αρχικά προσδιορίστηκε ότι είχε απεριόριστη διάρκεια ωφέλιμης ζωής. Κατά το 2008, η ωφέλιμη ζωή επανεκτιμήθηκε και προσδιορίστηκε στα 15 έτη από το τέλος του Οκτωβρίου 2008.

Πελατειακή σχέση: Αναγνωρίστηκε κατά την απόκτηση της ZAPP. Η ωφέλιμη διάρκεια ζωής είναι 7 χρόνια.

Συμβάσεις δικτύου (franchise agreements): Αναγνωρίστηκε κατά την εξαγορά του ομίλου ΓΕΡΜΑΝΟΣ. Αυτές οι συμβάσεις έχουν ωφέλιμη διάρκεια ζωής 20 έτη.

Λογισμικό: Η ωφέλιμη διάρκεια ζωής είναι μεταξύ 1 και 10 ετών.

Τηλεοπτικά δικαιώματα μετάδοσης: Η ωφέλιμη διάρκεια ζωής είναι μεταξύ 1 και 4 ετών.

Δικαιώματα παραχώρησης: 15 έτη και 18 έτη (βλέπε Σημείωση 3, παράγραφο 31).

6. Ενσώματα Πάγια

Τα ενσώματα πάγια απεικονίζονται στο ιστορικό κόστος κτήσης, μειωμένα με τις επιχορηγήσεις που λαμβάνονται, αυξημένα με τόκους κατασκευαστικής περιόδου και μειωμένα με τις σωρευμένες αποσβέσεις και τις τυχόν απομειώσεις της αξίας τους.

Οι επιχορηγήσεις εμφανίζονται ως μειωτικό στοιχείο του κόστους κτήσης των ενσώματων παγίων και αναγνωρίζονται στην κατάσταση αποτελεσμάτων στη διάρκεια της εκτιμώμενης ωφέλιμης ζωής των παγίων μέσω των μειωμένων αποσβέσεων.

Τα έργα υπό κατασκευή περιλαμβάνονται στα ενσώματα πάγια και η απόσβεση των ιδιοπαραγόμενων ενσώματων παγίων αρχίζει όταν αυτά είναι διαθέσιμα για χρήση. Το κόστος των ιδιοπαραγόμενων ενσώματων παγίων περιλαμβάνει το κόστος των υλικών, το κόστος της άμεσης εργασίας, το κόστος δανεισμού που κεφαλαιοποιείται και τα αναλογούντα γενικά έξοδα. Τα υλικά επενδύσεων περιλαμβάνουν υλικά που πρόκειται να χρησιμοποιηθούν για την κατασκευή ενσώματων παγίων.

Η παρούσα αξία του αναμενόμενου κόστους για την απόσυρση ενός παγίου στοιχείου κεφαλαιοποιείται ως μέρος της αξίας του παγίου αυτού στο βαθμό που πληρούνται τα κριτήρια αναγνώρισής του και αποσβένεται ανάλογα.

Το κόστος επισκευών και συντηρήσεων εξοδοποιείται με την πραγματοποίησή του. Το κόστος κτήσης και οι σωρευμένες αποσβέσεις των ενσώματων παγίων που πωλούνται ή αποσύρονται, μεταφέρονται από τους αντίστοιχους λογαριασμούς τη στιγμή της πώλησης ή της απόσυρσης και οποιοδήποτε κέρδος ή ζημιά που προκύπτει καταχωρείται στην κατάσταση αποτελεσμάτων.

Όταν απαιτείται σταδιακή αντικατάσταση σημαντικών τμημάτων ενσώματων παγίων, ο Όμιλος αναγνωρίζει τα εν λόγω στοιχεία ως μεμονωμένα περιουσιακά στοιχεία με συγκεκριμένες ωφέλιμες ζωές και αποσβέσεις.

Οι επενδύσεις σε ακίνητα αποτελούνται από όλα τα ακίνητα που διακρατούνται για είσπραξη ενοικίων ή για σκοπούς υπεραξίας και δεν χρησιμοποιούνται στην παραγωγή ή για διοικητικούς σκοπούς. Οι επενδύσεις σε ακίνητα αποτιμώνται χρησιμοποιώντας τη μέθοδο του κόστους.

Οι αποσβέσεις των ενσώματων παγίων λογίζονται συστηματικά με τη μέθοδο της σταθερής απόσβεσης, στη διάρκεια της εκτιμώμενης ωφέλιμης ζωής των ενσώματων παγίων, η οποία επανεξετάζεται σε περιοδική βάση. Η εκτιμώμενη ωφέλιμη ζωή και οι συντελεστές απόσβεσης έχουν ως εξής:

	Εκτιμώμενη ωφέλιμη ζωή	Συντελεστές απόσβεσης
Κτίρια – Εγκαταστάσεις κτιρίων	1 - 45 έτη	2,2% - 100%
Τηλεπικοινωνιακός εξοπλισμός και εγκαταστάσεις:		
Δίκτυο τηλεπικοινωνιακών γραμμών	3 - 27 έτη	3,7% - 33,3%
Εξοπλισμός μετάδοσης	3 - 10 έτη	10% - 33,3%
Εξοπλισμός αναμετάδοσης	4 - 12 έτη	8,3% - 25%
Δίκτυο διανομής ευρυζωνικότητας	5 - 9 έτη	11,1% - 20%
Σταθμοί αναμετάδοσης ραδιοεπικοινωνιών	5 - 12 έτη	8,3% - 20%
Λοιπός τηλεπικοινωνιακός εξοπλισμός	2 - 15 έτη	6,7% - 50%
Λοιπός τεχνολογικός και μηχανολογικός εξοπλισμός	1 - 16 έτη	6,3% - 100%
Κτίρια δικτύου	5 - 18 έτη	5,6% - 20%
Μεταφορικά μέσα	3 - 11 έτη	9,1% - 33,3%
Λοιπός εξοπλισμός και έπιπλα	1 - 15 έτη	6,7% - 100%

7. Μη Κυκλοφορούντα Περιουσιακά Στοιχεία που Κατέχονται προς Πώληση

Ο Όμιλος ταξινομεί ένα μη κυκλοφορούν περιουσιακό στοιχείο (ή μια ομάδα περιουσιακών στοιχείων και υποχρεώσεων) σαν κατεχόμενο προς πώληση, αν η αξία του αναμένεται να ανακτηθεί κατά κύριο λόγο μέσω της πώλησης του στοιχείου και όχι μέσω της συνεχιζόμενης χρήσης του και η πώληση θεωρείται πολύ πιθανή. Αμέσως πριν την αρχική ταξινόμηση του μη

κυκλοφορούντος περιουσιακού στοιχείου (ή της ομάδας περιουσιακών στοιχείων και υποχρεώσεων) ως κατεχόμενου προς πώληση, το περιουσιακό στοιχείο (ή όλα τα περιουσιακά στοιχεία και οι υποχρεώσεις που περιλαμβάνονται στην ομάδα) αποτιμάται με βάση τα ισχύοντα σε κάθε περίπτωση ΔΠΧΑ. Τα μη κυκλοφορούντα περιουσιακά στοιχεία (ή οι ομάδες περιουσιακών στοιχείων και υποχρεώσεων) που ταξινομούνται σαν κατεχόμενα προς πώληση αποτιμώνται στη χαμηλότερη αξία μεταξύ της λογιστικής τους αξίας και της εύλογης αξίας τους μειωμένης κατά τα άμεσα έξοδα πώλησης, και οι τυχόν προκύπτουσες ζημιές απομείωσης καταχωρούνται στην κατάσταση αποτελεσμάτων. Όποια πιθανή αύξηση της εύλογης αξίας σε μεταγενέστερη αποτίμηση, καταχωρείται στην κατάσταση αποτελεσμάτων, αλλά όχι για ποσό μεγαλύτερο της προηγούμενης καταχωρηθείσας ζημιάς απομείωσης. Από την ημέρα κατά την οποία ένα μη κυκλοφορούν περιουσιακό στοιχείο (ή τα μη κυκλοφορούντα περιουσιακά στοιχεία που περιλαμβάνονται σε μια ομάδα περιουσιακών στοιχείων και υποχρεώσεων) ταξινομείται σαν κατεχόμενο προς πώληση, δεν λογίζονται αποσβέσεις ή απομειώσεις επ' αυτού.

8. Απομείωση Αξίας Μη Χρηματοοικονομικών Περιουσιακών Στοιχείων (εκτός υπεραξίας)

Οι λογιστικές αξίες των μη χρηματοοικονομικών περιουσιακών στοιχείων του Ομίλου ή της Εταιρείας εξετάζονται για απομείωση όταν υπάρχουν ενδείξεις ότι οι λογιστικές αξίες τους δεν είναι ανακτήσιμες. Στην περίπτωση αυτή προσδιορίζεται το ανακτήσιμο ποσό των περιουσιακών στοιχείων και αν οι λογιστικές αξίες υπερβαίνουν το εκτιμώμενο ανακτήσιμο ποσό, αναγνωρίζεται ζημιά απομείωσης, η οποία καταχωρείται απ' ευθείας στην κατάσταση αποτελεσμάτων. Το ανακτήσιμο ποσό των περιουσιακών στοιχείων είναι το μεγαλύτερο μεταξύ εύλογης αξίας μείον τα απαιτούμενα για την πώληση έξοδα και αξίας χρήσης αυτών. Για την εκτίμηση της αξίας χρήσης, οι εκτιμώμενες μελλοντικές ταμειακές ροές προεξοφλούνται στην παρούσα αξία τους με την χρήση ενός προ φόρου προεξοφλητικού επιτοκίου το οποίο αντανακλά τις τρέχουσες εκτιμήσεις της αγοράς για την διαχρονική αξία του χρήματος και για τους κινδύνους που σχετίζονται με αυτά τα περιουσιακά στοιχεία. Για ένα περιουσιακό στοιχείο που δεν δημιουργεί ανεξάρτητες ταμειακές ροές, το ανακτήσιμο ποσό προσδιορίζεται για τη μονάδα δημιουργίας ταμειακών ροών, στην οποία το περιουσιακό στοιχείο ανήκει. Σε κάθε ημερομηνία σύνταξης οικονομικών καταστάσεων ο Όμιλος και η Εταιρεία εξετάζουν αν υπάρχουν ενδείξεις ότι οι συνθήκες που οδήγησαν στην αναγνώριση της απομείωσης σε προηγούμενες περιόδους δεν συνεχίζουν να υπάρχουν. Στην περίπτωση αυτή επαναπροσδιορίζεται το ανακτήσιμο ποσό του περιουσιακού στοιχείου και η ζημιά απομείωσης αντισταθμίζεται επαναφέροντας τη λογιστική αξία του περιουσιακού στοιχείου στο ανακτήσιμο ποσό του στην έκταση που αυτό δεν υπερβαίνει τη λογιστική αξία του περιουσιακού στοιχείου που θα είχε προσδιοριστεί (καθαρή από αποσβέσεις ή απομειώσεις) αν δεν είχε καταχωρηθεί η ζημιά απομείωσης σε προηγούμενα έτη.

9. Χρηματοοικονομικά Μέσα

Χρηματοοικονομικά περιουσιακά στοιχεία

Τα χρηματοοικονομικά περιουσιακά στοιχεία αναγνωρίζονται αρχικά στην εύλογη αξία τους, που αποτελεί συνήθως το κόστος απόκτησης πλέον των άμεσων δαπανών συναλλαγής, στις περιπτώσεις των επενδύσεων που δεν αποτιμώνται σε εύλογη αξία μέσω αποτελεσμάτων. Τα χρηματοοικονομικά περιουσιακά στοιχεία αυτά ταξινομούνται στις εξής κατηγορίες: Ως αποτιμώμενα στην εύλογη αξία με μεταβολές αναγνωριζόμενες στα αποτελέσματα, ως διακρατούμενα μέχρι τη λήξη, ως δάνεια και απαιτήσεις και ως χρηματοοικονομικά περιουσιακά στοιχεία διαθέσιμα προς πώληση. Ο Όμιλος και η Εταιρεία προσδιορίζουν την κατηγοριοποίηση των χρηματοοικονομικών περιουσιακών στοιχείων κατά την αρχική τους αναγνώριση.

Τα χρηματοοικονομικά περιουσιακά στοιχεία τα οποία ταξινομούνται ως αποτιμώμενα στην εύλογη αξία με μεταβολές αναγνωριζόμενες στα αποτελέσματα, αναγνωρίζονται αρχικά στην εύλογη αξία και το κόστος συναλλαγής εξοδοποιείται στην κατάσταση αποτελεσμάτων. Τα διαθέσιμα προς πώληση χρηματοοικονομικά περιουσιακά στοιχεία και τα αποτιμώμενα στην εύλογη αξία μέσω αποτελεσμάτων, καταχωρούνται στην εύλογη αξία μεταγενέστερα. Τα δάνεια και οι απαιτήσεις και οι διακρατούμενες ως τη λήξη επενδύσεις καταχωρούνται στο αποσβεσμένο κόστος μεταγενέστερα χρησιμοποιώντας τη μέθοδο του πραγματικού επιτοκίου.

Τα κέρδη και οι ζημιές που προκύπτουν από τις μεταβολές στην εύλογη αξία των χρηματοοικονομικών περιουσιακών στοιχείων που ταξινομούνται στην εύλογη αξία μέσω αποτελεσμάτων, αναγνωρίζονται στην κατάσταση αποτελεσμάτων στη γραμμή «Κέρδη / (ζημιές) από συμμετοχές και λοιπά χρηματοοικονομικά περιουσιακά στοιχεία - Απομείωση». Οι μεταβολές στην εύλογη αξία των περιουσιακών στοιχείων που καταχωρούνται ως διαθέσιμα προς πώληση, αναγνωρίζονται στα λοιπά συνολικά εισοδήματα. Ο Όμιλος και η Εταιρεία δεν διαθέτει περιουσιακά στοιχεία που να αποτιμούνται σε εύλογη αξία μέσω των αποτελεσμάτων κατά την 31 Δεκεμβρίου 2016 και 2015.

Για επενδύσεις οι οποίες διαπραγματεύονται σε ενεργό αγορά, η εύλογη αξία υπολογίζεται με βάση τις τιμές προσφοράς της αγοράς. Για επενδύσεις για τις οποίες δεν υπάρχει ενεργός αγορά, η εύλογη αξία προσδιορίζεται μέσω τεχνικών αποτίμησης, εκτός εάν το εύρος των ορθολογικών εκτιμήσεων της εύλογης αξίας είναι σημαντικά μεγάλο και οι πιθανότητες των διάφορων εκτιμήσεων δεν μπορούν εύλογα να αξιολογηθούν, οπότε δεν επιτρέπεται η αποτίμηση αυτών των επενδύσεων στην εύλογη αξία. Η αγορά ή πώληση χρηματοοικονομικών στοιχείων που απαιτούν την παράδοση των περιουσιακών στοιχείων μέσα σε ένα χρονικό πλαίσιο που προβλέπεται από κανονισμό ή παραδοχή της αγοράς, αναγνωρίζεται κατά την ημερομηνία διακανονισμού (δηλ. την ημερομηνία που το περιουσιακό στοιχείο μεταφέρεται ή παραδίδεται στον Όμιλο ή την Εταιρεία).

Συμψηφισμός χρηματοοικονομικών απαιτήσεων και υποχρεώσεων

Οι χρηματοοικονομικές απαιτήσεις και υποχρεώσεις συμψηφίζονται και το καθαρό ποσό απεικονίζεται στην κατάσταση χρηματοοικονομικής θέσης μόνο όταν ο Όμιλος ή η Εταιρεία έχει νομικά το δικαίωμα αυτό και προτίθεται να τα συμψηφίσει σε καθαρή βάση μεταξύ τους ή να απαιτήσει το περιουσιακό στοιχείο και να διακανονήσει την υποχρέωση ταυτόχρονα. Το νόμιμο δικαίωμα δεν πρέπει να εξαρτάται από μελλοντικά γεγονότα και πρέπει να μπορεί να εκτελεσθεί κατά τη συνήθη πορεία των εργασιών και σε περίπτωση αθέτησης, αφερεγγυότητας ή πτώχευσης της εταιρείας ή του αντισυμβαλλομένου.

Απομείωση χρηματοοικονομικών περιουσιακών στοιχείων

Ο Όμιλος και η Εταιρεία αξιολογούν σε κάθε ημερομηνία κατάρτισης οικονομικών καταστάσεων τα δεδομένα αναφορικά με το κατά πόσον η αξία ενός χρηματοοικονομικού περιουσιακού στοιχείου ή μίας ομάδας χρηματοοικονομικών περιουσιακών στοιχείων έχει απομειωθεί ως ακολούθως:

(α) Περιουσιακά στοιχεία στο αναπόσβεστο κόστος:

Εφόσον υφίστανται αντικειμενικές ενδείξεις απομείωσης δανείων και απαιτήσεων που αποτιμώνται στο αναπόσβεστο κόστος, το ποσό της ζημιάς απομείωσης υπολογίζεται ως η διαφορά μεταξύ της αναπόσβεστης αξίας του περιουσιακού στοιχείου και της παρούσας αξίας των εκτιμώμενων μελλοντικών ταμειακών ροών (μη συμπεριλαμβανομένων πιστωτικών ζημιών που δεν έχουν πραγματοποιηθεί). Οι ταμειακές ροές προεξοφλούνται χρησιμοποιώντας το αρχικό πραγματικό επιτόκιο του χρηματοοικονομικού στοιχείου (π.χ. το επιτόκιο που είχε υπολογιστεί κατά την αρχική τους αναγνώριση). Το ποσό της απομείωσης αναγνωρίζεται στην κατάσταση αποτελεσμάτων.

(β) Διαθέσιμα προς πώληση χρηματοοικονομικά περιουσιακά στοιχεία:

Εάν υφίσταται αντικειμενική ένδειξη απομείωσης σε διαθέσιμα προς πώληση χρηματοοικονομικά περιουσιακά στοιχεία, το ποσό της απομείωσης υπολογίζεται ως η διαφορά μεταξύ της αξίας κτήσης (καθαρή από τυχόν αποπληρωμές κεφαλαίου και αποσβέσεις) και της τρέχουσας εύλογης αξίας, μείον τυχόν ζημιές απομείωσης που αναγνωρίστηκαν στο παρελθόν στην κατάσταση αποτελεσμάτων. Το ποσό της απομείωσης μεταφέρεται από τα λοιπά συνολικά εισοδήματα στην κατάσταση αποτελεσμάτων. Αντιλογισμοί απομειώσεων μετοχών που έχουν κατηγοριοποιηθεί ως διαθέσιμα προς πώληση περιουσιακά στοιχεία, δεν αναγνωρίζονται στην κατάσταση αποτελεσμάτων. Αντιλογισμοί απομειώσεων ομολόγων αναγνωρίζονται στην κατάσταση αποτελεσμάτων εφόσον η αύξηση στην εύλογη αξία των στοιχείων αυτών μπορεί αντικειμενικά να συσχετιστεί με κάποιο γεγονός το οποίο έλαβε χώρα μεταγενέστερα της αναγνώρισης της ζημιάς απομείωσης στην κατάσταση αποτελεσμάτων.

Αποαναγνώριση χρηματοοικονομικών περιουσιακών στοιχείων

Ένα χρηματοοικονομικό περιουσιακό στοιχείο (ή ένα μέρος ενός χρηματοοικονομικού περιουσιακού στοιχείου ή μέρος μίας ομάδας παρόμοιων χρηματοοικονομικών περιουσιακών στοιχείων) αποαναγνωρίζονται όταν:

- τα δικαιώματα για την εισροή ταμειακών πόρων έχουν εκπνεύσει,
- ο Όμιλος ή η Εταιρεία διατηρεί το δικαίωμα στην εισροή ταμειακών ροών από το συγκεκριμένο περιουσιακό στοιχείο αλλά έχει αναλάβει ταυτόχρονα την υποχρέωση να τα καταβάλλει σε τρίτους πλήρως χωρίς σημαντική καθυστέρηση, υπό τη μορφή μίας σύμβασης μεταβίβασης, ή
- ο Όμιλος ή η Εταιρεία έχει μεταβιβάσει το δικαίωμα εισροής ταμειακών ροών από το συγκεκριμένο περιουσιακό στοιχείο ενώ παράλληλα, είτε (α) έχει μεταβιβάσει ουσιαστικά όλους τους κινδύνους και τα οφέλη από αυτό ή (β) δεν έχει μεταβιβάσει ουσιαστικά όλους τους κινδύνους και τα οφέλη, αλλά έχει μεταβιβάσει τον έλεγχο του συγκεκριμένου στοιχείου.

Όπου ο Όμιλος ή η Εταιρεία έχει μεταβιβάσει τα δικαιώματα εισροής ταμειακών πόρων από το συγκεκριμένο περιουσιακό στοιχείο, αλλά παράλληλα δεν έχει μεταβιβάσει ουσιαστικά όλους τους κινδύνους και τα οφέλη ή τον έλεγχο του συγκεκριμένου στοιχείου, τότε το στοιχείο αναγνωρίζεται στο βαθμό της συνεχιζόμενης συμμετοχής του Ομίλου ή της Εταιρείας στο περιουσιακό στοιχείο αυτό. Η συνεχιζόμενη συμμετοχή η οποία έχει τη μορφή εγγύησης επί του μεταβιβαζόμενου στοιχείου αποτιμάται στη χαμηλότερη αξία μεταξύ του αρχικού υπολοίπου του στοιχείου και του μέγιστου ποσού που μπορεί ο Όμιλος ή η Εταιρεία να κληθεί να καταβάλει. Όταν η συνεχιζόμενη συμμετοχή είναι υπό τη μορφή δικαιωμάτων αγοράς και/ή πώλησης επί του περιουσιακού στοιχείου (συμπεριλαμβανομένων και δικαιωμάτων που διακανονίζονται ταμειακά), ο βαθμός συνεχιζόμενης εμπλοκής του Ομίλου ή της Εταιρείας είναι η αξία του μεταβιβαζόμενου στοιχείου που δύναται ο Όμιλος ή η Εταιρεία να επαναγοράσει, με εξαίρεση την περίπτωση ενός δικαιώματος πώλησης (συμπεριλαμβανομένων και δικαιωμάτων που διακανονίζονται ταμειακά) του στοιχείου το οποίο αποτιμάται σε εύλογες αξίες, όπου η συνεχιζόμενη συμμετοχή του Ομίλου ή της Εταιρείας περιορίζεται στη χαμηλότερη μεταξύ της εύλογης αξίας του μεταβιβαζόμενου στοιχείου και την τιμή άσκησης του δικαιώματος.

Αποαναγνώριση χρηματοοικονομικών υποχρεώσεων

Μια χρηματοοικονομική υποχρέωση διαγράφεται όταν η δέσμευση που απορρέει από την υποχρέωση, ακυρώνεται ή εκπνέει. Όταν μία υφιστάμενη χρηματοοικονομική υποχρέωση αντικαθίσταται από μία άλλη από τον ίδιο δανειστή αλλά με ουσιαστικά διαφορετικούς όρους, ή οι όροι μίας υφιστάμενης υποχρέωσης τροποποιούνται σημαντικά, αυτή η ανταλλαγή ή τροποποίηση αντιμετωπίζεται ως αποαναγνώριση της αρχικής υποχρέωσης και αναγνώριση μίας νέας υποχρέωσης. Η διαφορά στις αντίστοιχες λογιστικές αξίες αναγνωρίζεται στην κατάσταση αποτελεσμάτων.

10. Παράγωγα Χρηματοοικονομικά Προϊόντα και Μέσα Αντιστάθμισης Κινδύνου

Τα παράγωγα χρηματοοικονομικά προϊόντα περιλαμβάνουν συμφωνίες ανταλλαγής συναλλάγματος, επιτοκίων και άλλα παράγωγα.

Παράγωγα για εμπορικούς σκοπούς

Όλα τα παράγωγα που δεν κατηγοριοποιούνται στα μέσα αντιστάθμισης θεωρούνται ότι αποκτήθηκαν για εμπορικούς σκοπούς. Αρχικά τα παράγωγα καταχωρούνται στην εύλογη αξία τους (η οποία συμπίπτει με το κόστος της συναλλαγής) την ημέρα σύναψης του συμβολαίου των παραγώγων. Μεταγενέστερα αποτιμώνται στην εύλογη αξία τους, η οποία λαμβάνεται από τιμές χρηματιστηριακών αγορών, εάν είναι διαθέσιμες, ή υπολογίζεται βάσει τεχνικών αποτίμησης, όπως οι προεξοφλημένες ταμειακές ροές. Τα παράγωγα απεικονίζονται ως περιουσιακά στοιχεία ή υποχρεώσεις ανάλογα με την εύλογη αξία τους και οι μεταβολές στην εύλογη αξία τους καταχωρούνται στην κατάσταση αποτελεσμάτων.

Αντιστάθμιση

Για τους σκοπούς της αντισταθμιστικής λογιστικής, η αντιστάθμιση χρηματοοικονομικού κινδύνου ταξινομείται είτε ως αντιστάθμιση εύλογης αξίας, όταν αντισταθμίζεται ο κίνδυνος μεταβολής της εύλογης αξίας του καταχωρημένου περιουσιακού στοιχείου ή μιας υποχρέωσης, ή ως αντιστάθμιση ταμειακών ροών, όταν αντισταθμίζεται η διακύμανση στις ταμειακές ροές, η οποία μπορεί να προέρχεται από ένα συγκεκριμένο κίνδυνο, άμεσα συσχετιζόμενο με το περιουσιακό στοιχείο ή την υποχρέωση. Για τα παράγωγα που χρησιμοποιούνται για αντιστάθμιση κινδύνων εφαρμόζεται αντισταθμιστική λογιστική που περιλαμβάνει την ύπαρξη, κατά τη σύναψη της συναλλαγής, επίσημης τεκμηρίωσης, την αναγνώριση του αντισταθμιζόμενου στοιχείου, του μέσου αντιστάθμισης, του τύπου της αντιστάθμισης, του αντισταθμιζόμενου κινδύνου και της επιχειρηματικής στρατηγικής για την αντιστάθμιση κινδύνων.

Σε συναλλαγές αντιστάθμισης εύλογης αξίας, που πληρούν τα κριτήρια αντισταθμιστικής λογιστικής, τα κέρδη ή οι ζημιές που προέρχονται από την αποτίμηση του μέσου αντιστάθμισης στην εύλογη αξία του, καταχωρούνται στην κατάσταση αποτελεσμάτων. Το αντισταθμιζόμενο περιουσιακό στοιχείο αποτιμάται στην εύλογη αξία και τα κέρδη ή οι ζημιές καταχωρούνται στην κατάσταση αποτελεσμάτων.

Σε συναλλαγές αντιστάθμισης ταμειακών ροών, τα κέρδη ή οι ζημιές που αφορούν στο αποτελεσματικό μέρος της αντιστάθμισης και προέρχονται από μεταβολές στην εύλογη αξία του παράγωγου χρηματοοικονομικού μέσου, καταχωρούνται στα λοιπά συνολικά εισοδήματα. Αντίθετα τα κέρδη ή οι ζημιές που αφορούν το μη αποτελεσματικό μέρος της αντιστάθμισης καταχωρούνται απευθείας στην κατάσταση αποτελεσμάτων.

11. Συμβόλαια Χρηματοοικονομικής Εγγύησης

Τα συμβόλαια χρηματοοικονομικής εγγύησης που εκδίδονται από τον Όμιλο ή την Εταιρεία είναι αυτά τα συμβόλαια που απαιτούν να γίνει μια πληρωμή ώστε να αποζημιωθεί ο κάτοχος για μια ζημιά που συνέβη διότι ο συγκεκριμένος οφειλέτης αδυνατεί να κάνει μια πληρωμή όταν είναι απαιτητή σύμφωνα με τους όρους του χρεωστικού τίτλου. Τα συμβόλαια χρηματοοικονομικής εγγύησης αναγνωρίζονται αρχικά ως υποχρέωση στην εύλογη αξία, προσαρμοσμένα με το κόστος συναλλαγής που σχετίζεται άμεσα με την έκδοση της εγγύησης. Στη συνέχεια, η υποχρέωση αποτιμάται στην υψηλότερη τιμή μεταξύ της καλύτερης εκτίμησης του εξόδου που απαιτείται για το διακανονισμό της παρούσας υποχρέωσης κατά την ημερομηνία κατάρτισης οικονομικών καταστάσεων και του ποσού που έχει αναγνωριστεί μείον τις σωρευμένες αποσβέσεις του.

12. Αποθέματα

Τα αποθέματα αποτιμώνται στη χαμηλότερη τιμή μεταξύ της τιμής κτήσης και της καθαρής ρευστοποιήσιμης αξίας τους. Η τιμή κτήσης προσδιορίζεται με τη μέθοδο του μεσοσταθμικού μέσου όρου, όπου ο μέσος όρος υπολογίζεται στο τέλος κάθε χρήσης. Η καθαρή ρευστοποιήσιμη αξία είναι η εκτιμώμενη τιμή πώλησης στα πλαίσια των συνήθων δραστηριοτήτων, μειωμένη με το εκτιμώμενο κόστος για την ολοκλήρωση αυτών και το εκτιμώμενο για την πραγματοποίηση της πώλησης κόστος. Σε περίπτωση μεταγενέστερης αύξησης της καθαρής ρευστοποιήσιμης αξίας αποθεμάτων που έχουν απομειωθεί, η απομείωση αυτή αντिलογίζεται.

13. Λογαριασμοί Εισπρακτέοι και Πρόβλεψη για Επισφαλείς Απαιτήσεις

Οι λογαριασμοί εισπρακτέοι αναγνωρίζονται αρχικά στην εύλογη αξία τους η οποία είναι ταυτόχρονα και η αξία συναλλαγής. Μεταγενέστερα αποτιμώνται στο αναπόσβεστο κόστος τους μειωμένο κατά τα ποσά που είναι πιθανό ότι δεν θα εισπραχθούν. Σε κάθε ημερομηνία σύνταξης οικονομικών καταστάσεων, η εισπραξιμότητα των εισπρακτέων λογαριασμών εκτιμάται είτε ανά πελάτη ξεχωριστά όπως στην περίπτωση των απαιτήσεων από τηλεπικοινωνιακούς παρόχους, είτε βάσει ιστορικών τάσεων και στατιστικών δεδομένων, και σχηματίζεται πρόβλεψη για απώλειες που είναι πιθανόν να συμβούν και μπορούν να ποσοτικοποιηθούν. Η σχηματισθείσα πρόβλεψη αναπροσαρμόζεται με επιβάρυνση των αποτελεσμάτων της εκάστοτε χρήσης. Τυχόν διαγραφές απαιτήσεων από εισπρακτέους λογαριασμούς πραγματοποιούνται μέσω της σχηματισθείσας πρόβλεψης.

14. Ταμειακά Διαθέσιμα και Ταμειακά Ισοδύναμα- Δεσμευμένα ταμειακά διαθέσιμα

Για σκοπούς κατάρτισης της κατάστασης ταμειακών ροών, οι προθεσμιακές καταθέσεις θεωρούνται ταμειακά διαθέσιμα και ταμειακά ισοδύναμα. Οι δεσμευμένες καταθέσεις είναι ταμειακά ισοδύναμα τα οποία δεν είναι άμεσα διαθέσιμα προς χρήση. Αυτά τα ταμειακά ισοδύναμα δεν μπορούν να χρησιμοποιηθούν από την Εταιρεία μέχρι την επέλευση ενός συγκεκριμένου χρονικού σημείου ή γεγονότος στο μέλλον. Στις περιπτώσεις που οι δεσμευμένες καταθέσεις αναμένεται να χρησιμοποιηθούν εντός διαστήματος ενός έτους από την ημερομηνία σύνταξης των οικονομικών καταστάσεων, ταξινομούνται ως βραχυπρόθεσμο περιουσιακό στοιχείο. Όμως, εάν δεν αναμένεται να χρησιμοποιηθούν εντός διαστήματος ενός έτους από την ημερομηνία της κατάστασης χρηματοοικονομικής θέσης, ταξινομούνται ως μακροπρόθεσμο περιουσιακό στοιχείο. Οι δεσμευμένες καταθέσεις δεν περιλαμβάνονται στα «Ταμειακά διαθέσιμα και ταμειακά ισοδύναμα».

15. Φόρος Εισοδήματος και Αναβαλλόμενος Φόρος

Στο φόρο της περιόδου περιλαμβάνεται ο τρέχων φόρος εισοδήματος και οι αναβαλλόμενοι φόροι. Ο φόρος αναγνωρίζεται στην κατάσταση αποτελεσμάτων, εκτός από τους φόρους που σχετίζονται με κονδύλια που αναγνωρίζονται στα λοιπά συνολικά εισοδήματα ή απευθείας στα ίδια κεφάλαια. Σε αυτή την περίπτωση, ο φόρος αναγνωρίζεται στα λοιπά συνολικά εισοδήματα ή απευθείας στα ίδια κεφάλαια, αντίστοιχα.

Ο τρέχων φόρος εισοδήματος υπολογίζεται επί του φορολογητέου εισοδήματος της χρήσης, βάσει των ισχυουσών φορολογικών διατάξεων και συντελεστών φόρου, κατά την ημερομηνία κατάρτισης οικονομικών καταστάσεων στις χώρες όπου ο Όμιλος δραστηριοποιείται και δημιουργεί φορολογητέο εισόδημα. Η διοίκηση περιοδικά προβαίνει σε εκτιμήσεις κατά την υποβολή φορολογικών δηλώσεων σε περιπτώσεις που οι σχετικές φορολογικές διατάξεις επιδέχονται ερμηνείας και προβαίνει στο σχηματισμό προβλέψεων, όπου χρειάζεται, με βάση τα ποσά που αναμένεται να καταβληθούν στις φορολογικές αρχές.

Ο αναβαλλόμενος φόρος εισοδήματος, αφορά περιπτώσεις προσωρινών διαφορών μεταξύ της λογιστικής αξίας των περιουσιακών στοιχείων και υποχρεώσεων για σκοπούς σύνταξης των οικονομικών καταστάσεων και της φορολογικής τους βάσης.

Οι αναβαλλόμενες φορολογικές υποχρεώσεις αναγνωρίζονται για όλες τις φορολογητέες προσωρινές διαφορές εκτός από τις περιπτώσεις:

όπου η αναβαλλόμενη φορολογική υποχρέωση προκύπτει από την αρχική αναγνώριση της υπεραξίας ενός περιουσιακού στοιχείου ή μιας υποχρέωσης σε μία συναλλαγή η οποία δεν είναι συνένωση εταιρειών και κατά την στιγμή της συναλλαγής δεν επηρεάζει ούτε το λογιστικό κέρδος ούτε το φορολογητέο κέρδος ή ζημιά, και

των προσωρινών διαφορών που σχετίζονται με επενδύσεις σε θυγατρικές και συγγενείς εταιρείες, όπου ο χρόνος αντιστροφής των προσωρινών διαφορών μπορεί να ελεγχθεί και είναι πιθανό ότι οι προσωρινές διαφορές δεν θα αντιστραφούν στο προβλεπόμενο μέλλον.

Αναβαλλόμενες φορολογικές απαιτήσεις αναγνωρίζονται για όλες τις εκπιπτόμενες προσωρινές διαφορές και μεταφερόμενες φορολογικές ζημιές, στο βαθμό που είναι πιθανό ότι θα υπάρξει διαθέσιμο φορολογητέο κέρδος το οποίο θα χρησιμοποιηθεί έναντι των εκπιπτόμενων προσωρινών διαφορών και των μεταφερόμενων αχρησιμοποίητων φορολογικών ζημιών εκτός από τις περιπτώσεις:

όπου η αναβαλλόμενη φορολογική απαίτηση που σχετίζεται με τις εκπιπτόμενες προσωρινές διαφορές προκύπτει από την αρχική αναγνώριση της υπεραξίας ενός περιουσιακού στοιχείου ή μιας υποχρέωσης σε μια συναλλαγή η οποία δεν είναι συνένωση εταιρειών και κατά τη στιγμή της συναλλαγής δεν επηρεάζει ούτε το λογιστικό κέρδος ούτε το φορολογητέο κέρδος ή ζημιά, και

των προσωρινών διαφορών που σχετίζονται με επενδύσεις σε θυγατρικές και συγγενείς εταιρείες, όπου οι αναβαλλόμενες φορολογικές απαιτήσεις αναγνωρίζονται στο βαθμό που είναι πιθανό ότι οι προσωρινές διαφορές θα αντιστραφούν στο προβλεπόμενο μέλλον και θα υπάρξει διαθέσιμο φορολογητέο εισόδημα το οποίο θα χρησιμοποιηθεί έναντι των προσωρινών διαφορών.

Οι αναβαλλόμενοι φόροι υπολογίζονται βάσει φορολογικών συντελεστών που αναμένεται ότι θα ισχύουν στο χρόνο που το περιουσιακό στοιχείο θα αναγνωριστεί ή η υποχρέωση θα διακανονιστεί, και βασίζονται στους φορολογικούς συντελεστές (και φορολογικούς νόμους) που είναι σε ισχύ ή έχουν θεσμοθετηθεί κατά την ημερομηνία κατάρτισης οικονομικών καταστάσεων. Η αξία των αναβαλλόμενων φορολογικών απαιτήσεων ελέγχεται σε κάθε ημερομηνία κατάρτισης οικονομικών καταστάσεων και μειώνεται στο βαθμό που δεν είναι πλέον πιθανό να υπάρξει επαρκές φορολογητέο εισόδημα που θα καλύψει την αναβαλλόμενη φορολογική απαίτηση εν όλω ή εν μέρει.

16. Μετοχικό Κεφάλαιο

Οι κοινές μετοχές καταχωρούνται στα ίδια κεφάλαια. Τα έξοδα έκδοσης μετοχικού κεφαλαίου, αφαιρούμενης της σχετικής φορολογικής ωφέλειας, συμψηφίζονται με το Αποθεματικό Υπέρ το Άρτιο.

17. Ίδιες Μετοχές

Οι ίδιες μετοχές αφορούν μετοχές της Εταιρείας, οι οποίες έχουν εκδοθεί και μεταγενέστερα έχουν επανακτηθεί από την Εταιρεία χωρίς να έχουν ακυρωθεί. Οι ίδιες μετοχές δε μειώνουν τον αριθμό των μετοχών που έχουν εκδοθεί αλλά μειώνουν τον αριθμό των μετοχών σε κυκλοφορία. Οι ίδιες μετοχές αποτιμώνται στο κόστος κτήσης αφαιρετικά των ιδίων κεφαλαίων. Σε περίπτωση απόσυρσης των ιδίων μετοχών, το κόστος κτήσης μειώνει το Μετοχικό Κεφάλαιο και το Αποθεματικό Υπέρ το Άρτιο και οποιαδήποτε διαφορά χρεώνεται στο Υπόλοιπο Κερδών εις Νέο.

18. Μισθώσεις

Λογιστική μίσθωσης από το μισθωτή

Μία μίσθωση κατατάσσεται κατά την ημερομηνία σύναψης ως χρηματοδοτική μίσθωση ή λειτουργική μίσθωση. Μια μίσθωση που μεταβιβάζει στον Όμιλο ουσιαστικά όλους τους κινδύνους και τα οικονομικά οφέλη που συνοδεύουν την κυριότητα, κατατάσσεται ως χρηματοδοτική μίσθωση. Κατά την έναρξη της μίσθωσης, το κεφαλαιοποιηθέν περιουσιακό στοιχείο εμφανίζεται στο χαμηλότερο ποσό, μεταξύ της εύλογης αξίας του και της παρούσας αξίας των ελάχιστων πληρωμών μισθωμάτων. Η αναπόσβεστη αξία του μειώνεται μεταγενέστερα με τις σωρευμένες αποσβέσεις ή τις ζημιές απομείωσής του. Τα καταβαλλόμενα ενοίκια διαχωρίζονται σε χρηματοοικονομικά έξοδα (τόκοι) που καταχωρούνται απευθείας στην κατάσταση αποτελεσμάτων και σε μείωση της αναληφθείσας υποχρέωσης. Αν η μίσθωση δε μεταφέρει ουσιαστικά όλους τους κινδύνους

και τα οικονομικά οφέλη που απορρέουν από την κυριότητα ενός παγίου, τότε θεωρείται λειτουργική και ο μισθωτής καταχωρεί τα ενοίκια ως έξοδα με βάση τη σταθερή μέθοδο στη διάρκεια της μίσθωσης.

Λογιστική μίσθωσης από τον εκμισθωτή

Μια μίσθωση που μεταβιβάζει ουσιαστικά όλα τα οικονομικά οφέλη και κινδύνους που απορρέουν από την κυριότητα του μισθωμένου περιουσιακού στοιχείου λογίζεται από τον εκμισθωτή ως πώληση και / ή παροχή χρηματοδότησης.

Όταν τα περιουσιακά στοιχεία μισθώνονται κάτω από λειτουργική μίσθωση, το περιουσιακό στοιχείο περιλαμβάνεται στην κατάσταση χρηματοοικονομικής θέσης βάσει της φύσης του περιουσιακού στοιχείου. Το έσοδο από το μίσθωμα αναγνωρίζεται κατά τους όρους της μίσθωσης με τη σταθερή μέθοδο.

19. Κόστος Δανεισμού

Το κόστος δανεισμού που πραγματοποιείται κατά τη διάρκεια αγοράς, κατασκευαστικής περιόδου ή παραγωγής ενός παγίου στοιχείου που πληροί τις προϋποθέσεις και απαιτεί ένα σημαντικό χρονικό διάστημα προκειμένου να είναι έτοιμο για χρήση, κεφαλαιοποιείται στο κόστος των παγίων στοιχείων. Το υπόλοιπο κόστος δανεισμού καταχωρείται στην κατάσταση αποτελεσμάτων με την πραγματοποίησή του. Το κόστος δανεισμού αποτελείται από τους τόκους και άλλα έξοδα που μια εταιρεία πραγματοποιεί σε σχέση με το δανεισμό κεφαλαίων.

20. Δάνεια

Τα ληφθέντα δάνεια αναγνωρίζονται αρχικά στην εύλογη αξία τους μειωμένη κατά το κόστος που αφορά άμεσα τις συναλλαγές αυτές. Μεταγενέστερα, αποτιμώνται στο αναπόσβεστο κόστος. Τα κέρδη ή οι ζημιές από τα στοιχεία αυτά αναγνωρίζονται στην κατάσταση αποτελεσμάτων σε όλη τη διάρκεια του δανείου με τη μέθοδο του πραγματικού επιτοκίου.

21. Προβλέψεις

Οι προβλέψεις αναγνωρίζονται όταν ο Όμιλος ή η Εταιρεία έχει μια παρούσα δέσμευση (νομική ή τεκμαιρόμενη), ως αποτέλεσμα γεγονότων του παρελθόντος, και είναι πιθανό ότι θα υπάρξει εκροή πόρων για τον διακανονισμό της δέσμευσης και το ποσό αυτής μπορεί να εκτιμηθεί αξιόπιστα. Αν η επίπτωση της διαχρονικής αξίας του χρήματος είναι σημαντική οι προβλέψεις αναγνωρίζονται σε προεξοφλημένη βάση με την χρήση ενός προ φόρου επιτοκίου που αντανακλά τις τρέχουσες εκτιμήσεις της αγοράς για την διαχρονική αξία του χρήματος και τους κινδύνους που σχετίζονται με την υποχρέωση. Όταν γίνεται προεξόφληση των προβλέψεων, η αύξηση της πρόβλεψης που οφείλεται στο πέρασμα του χρόνου αναγνωρίζεται ως κόστος δανεισμού. Οι προβλέψεις επανεξετάζονται σε κάθε ημερομηνία σύνταξης οικονομικών καταστάσεων και αν δεν είναι πλέον πιθανό ότι θα υπάρξει εκροή πόρων για τον διακανονισμό της δέσμευσης, αντιστοίχως. Οι προβλέψεις χρησιμοποιούνται μόνο για το σκοπό για τον οποίο αρχικά δημιουργήθηκαν. Δεν αναγνωρίζονται προβλέψεις για μελλοντικές ζημιές. Οι ενδεχόμενες απαιτήσεις και οι ενδεχόμενες υποχρεώσεις δεν αναγνωρίζονται στις οικονομικές καταστάσεις.

22. Προμηθευτές

Οι εμπορικές υποχρεώσεις αποτελούν υποχρεώσεις προς πληρωμή για προϊόντα ή υπηρεσίες που έχουν αποκτηθεί κατά την άσκηση της συνήθους εμπορικής δραστηριότητας από προμηθευτές. Οι πληρωτέοι λογαριασμοί κατατάσσονται στις βραχυπρόθεσμες υποχρεώσεις, εάν η πληρωμή οφείλεται εντός ενός έτους ή λιγότερο. Αν όχι, παρουσιάζονται ως μακροπρόθεσμες υποχρεώσεις. Οι υποχρεώσεις προς προμηθευτές αναγνωρίζονται αρχικά στην εύλογη αξία τους και αποτιμώνται μεταγενέστερα στο αναπόσβεστο κόστος χρησιμοποιώντας τη μέθοδο του πραγματικού επιτοκίου.

23. Παροχές σε Εργαζομένους

Ο Όμιλος παρέχει διάφορα προγράμματα αποζημίωσης προσωπικού μετά την έξοδο από την υπηρεσία, συμπεριλαμβανομένων τόσο προγραμμάτων καθορισμένων εισφορών όσο και προγραμμάτων καθορισμένων παροχών καθώς και άλλα προγράμματα μακροπρόθεσμων παροχών. Περιγραφή των διαφόρων προγραμμάτων παρατίθεται στη Σημείωση 19.

Προγράμματα Καθορισμένων Εισφορών

Ένα πρόγραμμα καθορισμένων εισφορών είναι ένα συνταξιοδοτικό πρόγραμμα στα πλαίσια του οποίου ο Όμιλος καταβάλλει σταθερές εισφορές σε ένα ξεχωριστό φορέα. Ο Όμιλος δεν έχει καμία νομική ή τεκμαιρόμενη υποχρέωση για να καταβάλλει τυχόν πρόσθετα ποσά, αν ο φορέας δεν κατέχει επαρκή περιουσιακά στοιχεία για να καταβάλλει τις παροχές που σχετίζονται με την υπηρεσία κατά την τρέχουσα και τις προηγούμενες περιόδους. Οι υποχρεώσεις για εισφορές σε προγράμματα καθορισμένων εισφορών αναγνωρίζονται ως έξοδα όταν πραγματοποιούνται.

Προγράμματα Καθορισμένων Παροχών

Ένα πρόγραμμα καθορισμένων παροχών είναι ένα συνταξιοδοτικό πρόγραμμα που δεν είναι πρόγραμμα καθορισμένων εισφορών. Ως επί το πλείστον, τα προγράμματα καθορισμένων παροχών καθορίζουν ένα ποσό παροχών που θα λάβει ο εργαζόμενος κατά τη συνταξιοδότησή του, συνήθως σε συνάρτηση με έναν ή περισσότερους παράγοντες όπως η ηλικία, τα χρόνια υπηρεσίας και οι αποδοχές.

Η υποχρέωση που καταχωρείται στην κατάσταση χρηματοοικονομικής θέσης για τα προγράμματα καθορισμένων παροχών είναι η παρούσα αξία της υποχρέωσης καθορισμένων παροχών στο τέλος της περιόδου σύνταξης οικονομικών καταστάσεων. Οι υποχρεώσεις αυτές υπολογίζονται ετησίως από ανεξάρτητους αναλογιστές χρησιμοποιώντας τη μέθοδο της Προβλεπόμενης Πιστωτικής Μονάδας (Projected Unit Credit Method). Το προεξοφλητικό επιτόκιο που χρησιμοποιείται είναι η απόδοση υψηλής

ποιότητας ευρωπαϊκών εταιρικών ομολόγων που έχουν ημερομηνία λήξης που προσεγγίζει τα χρονικά όρια της σχετικής υποχρέωσης.

Το κόστος τρέχουσας υπηρεσίας του προγράμματος καθορισμένων παροχών που αναγνωρίζεται στην κατάσταση αποτελεσμάτων στις αποδοχές προσωπικού, αντανακλά την αύξηση της υποχρέωσης καθορισμένων παροχών που προέρχεται από υπηρεσία εργαζόμενου κατά την τρέχουσα περίοδο, αλλαγές της παροχής, περικοπές και διακανονισμούς. Το κατοχυρωμένο κόστος προϋπηρεσίας καταχωρείται άμεσα στα αποτελέσματα. Τα αναλογιστικά κέρδη ή ζημιές αναγνωρίζονται απευθείας στα λοιπά συνολικά έσοδα στην περίοδο κατά την οποία πραγματοποιούνται και δεν μεταφέρονται στην κατάσταση αποτελεσμάτων σε μεταγενέστερη περίοδο.

Υποχρεώσεις προς εργαζομένους - Λοιπό μακροπρόθεσμο μέρος

Τα αναμενόμενα κόστη αυτών των παροχών καθίστανται δεδουλευμένα κατά τη διάρκεια της απασχόλησης, χρησιμοποιώντας την ίδια λογιστική μεθοδολογία που χρησιμοποιείται για τα προγράμματα καθορισμένων παροχών, με την εξαίρεση των αναλογιστικών κερδών και ζημιών που αναγνωρίζονται στην κατάσταση αποτελεσμάτων. Αυτές οι υποχρεώσεις αποτιμώνται σε ετήσια βάση από ανεξάρτητους αναλογιστές.

Παροχές λόγω εξόδου από την υπηρεσία

Οι παροχές λόγω εξόδου από την υπηρεσία είναι πληρωτέες όταν η απασχόληση τερματίζεται από τον Όμιλο πριν από την κανονική ημερομηνία συνταξιοδότησης, ή όταν ένας υπάλληλος αποδέχεται εθελούσια έξοδο ως αντάλλαγμα για αυτές τις παροχές. Ο Όμιλος αναγνωρίζει τις παροχές λόγω εξόδου από την υπηρεσία κατά την προγενέστερη από τις ακόλουθες ημερομηνίες: (α) όταν ο Όμιλος δεν δύναται πλέον να αποσύρει την προσφορά των εν λόγω παροχών και (β) όταν η οικονομική οντότητα αναγνωρίζει το κόστος για την αναδιάρθρωση που εμπίπτει στο πεδίο εφαρμογής του ΔΛΠ 37 και συνεπάγεται την καταβολή παροχών λόγω εξόδου από την υπηρεσία. Στην περίπτωση μίας προσφοράς που γίνεται για να ενθαρρύνει την εθελούσια αποχώρηση, οι παροχές λόγω εξόδου από την υπηρεσία υπολογίζονται με βάση τον αριθμό των εργαζομένων που αναμένεται να δεχτούν την προσφορά. Παροχές που οφείλονται 12 μήνες μετά τη λήξη της περιόδου αναφοράς, προεξοφλούνται στην παρούσα αξία τους.

24. Έξοδα προώθησης

Όλα τα κόστη προώθησης εξοδοποιούνται με την πραγματοποίησή τους.

25. Κόστη Έρευνας και Ανάπτυξης

Το κόστος έρευνας εξοδοποιείται με την πραγματοποίησή του. Το κόστος ανάπτυξης που δεν πληροί τα κριτήρια αναγνώρισης ως περιουσιακό στοιχείο, εξοδοποιείται με την πραγματοποίησή του.

26. Αναγνώριση Εσόδων και Εξόδων

Τα σταθερά έσοδα περιλαμβάνουν κυρίως τα τέλη σύνδεσης, τα μηνιαία πάγια τέλη, τα τέλη χρήσης και τις πωλήσεις τηλεπικοινωνιακού εξοπλισμού. Η αναγνώριση των εσόδων γίνεται ως εξής:

Τέλη σύνδεσης

Τα τέλη σύνδεσης αναγνωρίζονται ως έσοδα κατά τη διάρκεια της μέσης περιόδου διατήρησης του συνδρομητή. Το αντίστοιχο κόστος των συνδέσεων, μέχρι του ποσού των τελών σύνδεσης, αναγνωρίζεται ως έξοδο κατά τη διάρκεια της μέσης περιόδου διατήρησης του συνδρομητή.

Μηνιαία πάγια τέλη

Τα έσοδα από μηνιαία πάγια τέλη αναγνωρίζονται στο μήνα στον οποίο παρέχονται οι τηλεπικοινωνιακές υπηρεσίες.

Τέλη χρήσης

Τα τέλη χρήσης περιλαμβάνουν τέλη βάσει του αερόχρονου και της τηλεπικοινωνιακής κίνησης που δημιουργείται, του προορισμού του τηλεφωνήματος και της υπηρεσίας που χρησιμοποιείται ή του όγκου των δεδομένων που μεταδίδονται. Τα έσοδα αυτά αναγνωρίζονται στην περίοδο κατά την οποία παρέχονται οι υπηρεσίες.

Τα έσοδα από εξερχόμενες κλήσεις από συνδρομητές της Εταιρείας ή του Ομίλου σε συνδρομητές άλλων παρόχων απεικονίζονται στο μικτό ποσό στην κατάσταση αποτελεσμάτων, αφού ο κίνδυνος από τη μη είσπραξη αυτών παραμένει στην Εταιρεία ή στον Όμιλο. Τα έσοδα από τέλη διασύνδεσης αναγνωρίζονται με βάση την εισερχόμενη κίνηση που δημιουργείται από τα δίκτυα των άλλων παρόχων τηλεφωνίας. Τα μη τιμολογηθέντα έσοδα από την ημερομηνία του κύκλου τιμολόγησης μέχρι την ημερομηνία κλεισίματος της χρήσης εκτιμώνται με βάση την τηλεπικοινωνιακή κίνηση.

Τα έσοδα από πώληση προπληρωμένων τηλεπικοινωνιακών καρτών αερόχρονου και ο προπληρωμένος αερόχρονος που περιλαμβάνεται στα πακέτα προπληρωμένων υπηρεσιών, αναγνωρίζονται με βάση τη χρήση των καρτών. Ο αχρησιμοποίητος αερόχρονος περιλαμβάνεται στα «Έσοδα επόμενης χρήσης» στην κατάσταση χρηματοοικονομικής θέσης. Με τη λήξη μιας προπληρωμένης κάρτας, ο τυχόν αχρησιμοποίητος αερόχρονος αναγνωρίζεται στην κατάσταση αποτελεσμάτων.

Οι προμήθειες που πληρώνονται για κάθε συνδρομητή με συμβόλαιο που αποκτάται μέσω των κυρίων αντιπροσώπων καθώς και τα bonus που πληρώνονται στους κύριους αντιπροσώπους για τους συνδρομητές με συμβόλαιο που ανανεώνουν τα ετήσια συμβόλαιά τους, αναγνωρίζονται ως έξοδο με την πραγματοποίησή τους. Οι προμήθειες αερόχρονου που οφείλονται στους

κύριους αντιπροσώπους για κάθε συνδρομητή με συμβόλαιο που αποκτάται από το δίκτυό τους, εξοδοποιούνται με την πραγματοποίησή τους.

Πωλήσεις τηλεπικοινωνιακού εξοπλισμού

Τα έσοδα από πωλήσεις τηλεπικοινωνιακού εξοπλισμού, μετά από τις παρεχόμενες εκπτώσεις, αναγνωρίζονται στο χρονικό σημείο της πώλησης όταν οι σημαντικοί κίνδυνοι και οι ανταμοιβές της ιδιοκτησίας των αγαθών περνούν στον αγοραστή.

Έσοδα από συμβάσεις έργων

Τα έσοδα από συμβάσεις έργων αναγνωρίζονται με τη μέθοδο της τμηματικής αποπεράτωσης (percentage of completion).

Έσοδα από μερίσματα

Τα έσοδα από μερίσματα αναγνωρίζονται τη στιγμή που δημιουργείται το δικαίωμα είσπραξής τους, δηλαδή με την έγκριση της διανομής τους από τη Γενική Συνέλευση των μετόχων.

Έσοδα από τόκους

Τα έσοδα από τόκους αναγνωρίζονται όταν ο τόκος καθίσταται δουλευμένος (με βάση τη μέθοδο του πραγματικού επιτοκίου).

27. Κέρδη ανά Μετοχή

Τα βασικά κέρδη ανά μετοχή υπολογίζονται διαιρώντας τα καθαρά κέρδη που αποδίδονται στους μετόχους της μητρικής με το μέσο σταθμικό αριθμό μετοχών. Τα απομειωμένα κέρδη ανά μετοχή υπολογίζονται διαιρώντας το καθαρό κέρδος που αποδίδεται στους μετόχους της μητρικής με το μέσο σταθμικό αριθμό των μετοχών σε κυκλοφορία κατά τη διάρκεια του έτους, προσαρμοσμένο με την επίδραση των δικαιωμάτων προαίρεσης αγοράς μετοχών.

28. Λειτουργικοί Τομείς Δραστηριότητας

Οι λειτουργικοί τομείς δραστηριότητας ορίζονται με βάση τη διάρθρωση των εταιρειών του Ομίλου και τις επιχειρηματικές δραστηριότητες, όπως επισκοπούνται από τους υπεύθυνους για τη λήψη οικονομικών αποφάσεων. Οι τομείς που πρέπει να αναφερθούν ξεχωριστά προσδιορίζονται με βάση τα ποσοτικά και ποιοτικά κριτήρια που θέτει το ΔΠΧΑ 8. Οι πληροφορίες των λειτουργικών τομέων δραστηριότητας που δεν αποτελούν ξεχωριστούς τομείς για αναφορά συγκεντρώνονται και απεικονίζονται σε μια κατηγορία με τίτλο «Λοιπά». Οι λογιστικές πολιτικές των τομέων δραστηριότητας είναι οι ίδιες με εκείνες που ακολουθούνται κατά τη σύνταξη των οικονομικών καταστάσεων. Η διοίκηση αξιολογεί την επίδοση των τομέων δραστηριότητας βασιζόμενη στα (α) λειτουργικά κέρδη πριν από χρηματοοικονομικές και επενδυτικές δραστηριότητες, αποσβέσεις και απομειώσεις, κόστη σχετιζόμενα με προγράμματα εθελουσίας αποχώρησης και έξοδα αναδιοργάνωσης και μη επαναλαμβανόμενες νομικές υποθέσεις, (β) στα λειτουργικά κέρδη / (ζημιές) προ χρηματοοικονομικών και επενδυτικών δραστηριοτήτων και (γ) στα καθαρά κέρδη / (ζημιές) της χρήσης.

29. Διανομή Μερισματος

Τα μερίσματα που διανέμονται στους μετόχους αναγνωρίζονται ως υποχρέωση την χρονική στιγμή κατά την οποία εγκρίνονται προς διανομή από την Γενική Συνέλευση των μετόχων.

30. Παροχές σε Συμμετοχικούς Τίτλους

Ένας αριθμός υπαλλήλων (συμπεριλαμβανομένων των βασικών διοικητικών στελεχών) του Ομίλου λαμβάνει αμοιβές με μορφή παροχών σε συμμετοχικούς τίτλους της Εταιρείας, ενώ οι υπάλληλοι παρέχουν τις υπηρεσίες τους σαν τίμημα για αυτές τις αμοιβές. Το κόστος αυτών των παροχών προσδιορίζεται με βάση την εύλογη αξία των σχετικών δικαιωμάτων κατά την ημερομηνία που αυτά χορηγούνται, με χρήση ενός κατάλληλου μοντέλου αποτίμησης και αναγνωρίζεται ως δαπάνη στην περίοδο από την ημερομηνία χορήγησης μέχρι την ημερομηνία ωρίμανσης των σχετικών δικαιωμάτων με ταυτόχρονη αύξηση των ιδίων κεφαλαίων.

Όταν οι όροι ενός τέτοιου προγράμματος τροποποιούνται, η ελάχιστη δαπάνη που αναγνωρίζεται αφορά στην αρχική δαπάνη που θα αναγνωριζόταν αν οι όροι δεν είχαν τροποποιηθεί εφόσον οι αρχικοί όροι του προγράμματος ικανοποιούνται. Επιπρόσθετη δαπάνη αναγνωρίζεται για κάθε τροποποίηση που αυξάνει τη συνολική εύλογη αξία των σχετικών δικαιωμάτων, ή είναι με οποιοδήποτε τρόπο επωφελής για τον υπάλληλο που συμμετέχει στο πρόγραμμα, όπως υπολογίζεται κατά την ημερομηνία τροποποίησης.

31. Συμφωνίες Παραχώρησης

Οι συμφωνίες παραχώρησης του Ομίλου αφορούν την ανάθεση ανάπτυξης και λειτουργίας δημόσιων ευρυζωνικών δικτύων (οι «Παραχωρήσεις») από μια οντότητα του δημοσίου τομέα (η «Παραχωρούσα Αρχή»). Κάθε Παραχώρηση αναφέρεται σε μια συγκεκριμένη γεωγραφική περιοχή στην Ελλάδα και στην Ρουμανία και έχει αναληφθεί από τις θυγατρικές εταιρείες του Ομίλου, («Φορέας/είς) Εκμετάλλευσης»), στις οποίες έχουν ανατεθεί, ξεχωριστά στην καθεμία, οι συμφωνίες παραχώρησης. Η Παραχωρούσα Αρχή ορίζει τις υπηρεσίες που μπορούν να προσφερθούν από τον Όμιλο και η τιμολόγηση αυτών των υπηρεσιών είναι ρυθμιζόμενη. Η Παραχωρούσα Αρχή ελέγχει επίσης την υποδομή ευρυζωνικού δικτύου που θα πρέπει να της επιστραφεί κατά τη λήξη της συμφωνίας. Η λειτουργική διάρκεια είναι για Ελλάδα και Ρουμανία 15 και 18 χρόνια αντίστοιχα.

Σύμφωνα με αυτές τις συμφωνίες, ο Όμιλος αναγνωρίζει ένα άυλο περιουσιακό στοιχείο και ένα χρηματοοικονομικό περιουσιακό στοιχείο.

Άυλο Περιουσιακό Στοιχείο

Το άυλο περιουσιακό στοιχείο αντιστοιχεί στο δικαίωμα που χορηγείται από την Παραχωρούσα Αρχή στον φορέα εκμετάλλευσης να χρεώνει τους τηλεπικοινωνιακούς παρόχους για τη χρήση της υποδομής. Περιλαμβάνεται στα «Λοιπά άυλα περιουσιακά στοιχεία». Τα δικαιώματα παραχώρησης κεφαλαιοποιούνται με βάση το κόστος των κεφαλαιουχικών δαπανών που πραγματοποιούνται σε σχέση με την παραχώρηση, μειωμένα με τις επιχορηγήσεις που έλαβαν από την Παραχωρούσα Αρχή και περιλαμβάνουν τα κόστη δανεισμού για τις κεφαλαιουχικές δαπάνες που πληρούν τις προϋποθέσεις. Μετά την αρχική αναγνώριση, τα δικαιώματα παραχώρησης αποτιμώνται στο κόστος κτήσης μείον τις σωρευμένες αποσβέσεις και τις ζημιές απομείωσης. Τα δικαιώματα παραχώρησης αποσβένονται κατά τη διάρκεια της εκτιμώμενης ωφέλιμης ζωής τους, η οποία είναι η περίοδος παραχώρησης κατά την οποία είναι διαθέσιμα για χρήση.

Χρηματοοικονομικό Περιουσιακό Στοιχείο (Χρηματοδοτική συμβολή από Δημόσιο)

Το χρηματοοικονομικό περιουσιακό στοιχείο αναγνωρίζεται στο βαθμό που ο φορέας εκμετάλλευσης έχει ανεπιφύλακτο συμβατικό δικαίωμα να λάβει μετρητά από την Παραχωρούσα Αρχή για τις υπηρεσίες κατασκευής. Τα χρηματοοικονομικά περιουσιακά στοιχεία που προκύπτουν από την συμφωνία παραχώρησης περιλαμβάνονται στην ενοποιημένη κατάσταση χρηματοοικονομικής θέσης στο κονδύλι «Λοιπά κυκλοφορούντα περιουσιακά στοιχεία». Τα χρηματοοικονομικά περιουσιακά στοιχεία, που αναγνωρίζονται ως αποτέλεσμα της σύμβασης παραχώρησης, κατά την αρχική αναγνώριση αποτιμώνται στην εύλογη αξία. Μετά την αρχική αναγνώριση λογιστικοποιούνται στο αποσβεσμένο κόστος, σύμφωνα με το ΔΛΠ 39 «Χρηματοοικονομικά μέσα: αναγνώριση και επιμέτρηση».

Κατασκευή υποδομής

Ο Όμιλος αναγνωρίζει τα έσοδα και τα έξοδα της σύμβασης κατασκευής χρησιμοποιώντας το στάδιο της μεθόδου ολοκλήρωσης, όπως ορίζεται από το ΔΛΠ 11 «Κατασκευαστικά Συμβόλαια». Καθορίζει το στάδιο ολοκλήρωσης βάσει του ποσοστού των συνολικών δαπανών κατά την ημερομηνία αναφοράς. Το κόστος κατασκευής αναγνωρίζεται στην κατάσταση αποτελεσμάτων στο «Κόστος κατασκευής δικτύου» ενώ το αντίστοιχο έσοδο περιλαμβάνεται στα «Λοιπά έσοδα».

Υπηρεσίες λειτουργίας

Μετά την κατασκευαστική περίοδο, τα έσοδα από τη λειτουργία της υποδομής θα αναγνωριστούν σύμφωνα με το ΔΛΠ 18 «Έσοδα».

Συμβατικές υποχρεώσεις για τη διατήρηση και την αποκατάσταση των υποδομών

Μετά την κατασκευαστική περίοδο, οι συμβατικές υποχρεώσεις για τη διατήρηση ή την αποκατάσταση της υποδομής θα λογιστικοποιούνται σύμφωνα με το ΔΛΠ 37 «Προβλέψεις, ενδεχόμενες υποχρεώσεις και ενδεχόμενα περιουσιακά στοιχεία».

32. Αναταξινομήσεις Κονδυλίων

Έχουν πραγματοποιηθεί αναταξινομήσεις κονδυλίων στις συγκριτικές οικονομικές καταστάσεις, προκειμένου αυτές να καταστούν συγκρίσιμες με τον τρόπο παρουσίασης των αντίστοιχων κονδυλίων στις οικονομικές καταστάσεις της κλειόμενης χρήσης. Για λόγους συγκρισιμότητας επίσης, έγιναν αναταξινομήσεις κονδυλίων στις Σημειώσεις. Όλες οι παραπάνω αναταξινομήσεις κονδυλίων δεν είχαν καμία επίδραση στα ίδια κεφάλαια ή στην κατάσταση αποτελεσμάτων του Ομίλου και της Εταιρείας. Αναλυτικές πληροφορίες για τη φύση αυτών των αναταξινομήσεων παρατίθενται στη Σημείωση 30.

4. ΕΝΣΩΜΑΤΑ ΠΑΓΙΑ

Τα ενσώματα πάγια αναλύονται ως εξής:

ΟΜΙΛΟΣ	ΓΗΠΕΔΑ-ΟΙΚΟΠΕΔΑ	ΚΤΙΡΙΑ	ΜΗΧΑΝΗΜΑΤΑ - ΤΗΛΕΠ/ΚΟΣ ΕΞΟΠΛΙΣΜΟΣ	ΜΕΤΑΦΟΡΙΚΑ ΜΕΣΑ	ΛΟΙΠΟΣ ΕΞΟΠΛΙΣΜΟΣ ΚΑΙ ΕΠΙΠΛΑ	ΕΡΓΑ ΥΠΟ ΚΑΤΑΣΚΕΥΗ	ΥΛΙΚΑ ΕΠΕΝΔΥΣΕΩΝ	ΣΥΝΟΛΟ
31/12/2014								
Αξία κτήσης	46,8	992,5	12.447,9	52,3	445,4	270,1	55,6	14.310,6
Σωρευμένες αποσβέσεις	-	(591,8)	(10.211,2)	(50,7)	(353,6)	-	-	(11.207,3)
Αναπόσβεστη αξία 31/12/2014	46,8	400,7	2.236,7	1,6	91,8	270,1	55,6	3.103,3
Προσθήκες και μεταφορές	-	18,5	374,8	0,3	39,6	322,1	67,9	823,2
Μειώσεις και μεταφορές - αξία κτήσης	(1,8)	(8,6)	(248,2)	(2,3)	(8,3)	(310,8)	(70,9)	(650,9)
Μειώσεις και μεταφορές - σωρευμένες αποσβέσεις	-	7,2	245,6	2,2	5,6	-	-	260,6
Συναλλαγματικές διαφορές- αξία κτήσης	-	(4,1)	(32,8)	(0,3)	(0,9)	(0,7)	(0,1)	(38,9)
Συναλλαγματικές διαφορές- σωρευμένες αποσβέσεις	-	3,6	29,7	0,2	0,8	-	-	34,3
Αποσβέσεις χρήσης - απομειώσεις	-	(38,9)	(516,8)	(1,4)	(23,9)	-	-	(581,0)
Αναπόσβεστη αξία 31/12/2015	45,0	378,4	2.089,0	0,3	104,7	280,7	52,5	2.950,6
31/12/2015								
Αξία κτήσης	45,0	998,3	12.541,7	50,0	475,8	280,7	52,5	14.444,0
Σωρευμένες αποσβέσεις	-	(619,9)	(10.452,7)	(49,7)	(371,1)	-	-	(11.493,4)
Αναπόσβεστη αξία 31/12/2015	45,0	378,4	2.089,0	0,3	104,7	280,7	52,5	2.950,6
Προσθήκες και μεταφορές	-	8,4	408,4	0,4	25,7	354,5	105,2	902,6
Μειώσεις και μεταφορές - αξία κτήσης	(0,5)	(13,3)	(169,8)	(3,3)	(11,2)	(298,3)	(89,5)	(585,9)
Μειώσεις και μεταφορές - σωρευμένες αποσβέσεις	-	10,4	169,3	3,2	11,0	-	-	193,9
Συναλλαγματικές διαφορές- αξία κτήσης	-	(1,8)	(12,7)	-	(0,2)	(0,6)	(0,1)	(15,4)
Συναλλαγματικές διαφορές- σωρευμένες αποσβέσεις	-	1,6	12,3	-	0,2	-	-	14,1
Αποσβέσεις χρήσης - απομειώσεις	-	(35,9)	(545,5)	(0,6)	(25,1)	-	(0,3)	(607,4)
Αναπόσβεστη αξία 31/12/2016	44,5	347,8	1.951,0	-	105,1	336,3	67,8	2.852,5
31/12/2016								
Αξία κτήσης	44,5	991,6	12.767,6	47,1	490,1	336,3	67,8	14.745,0
Σωρευμένες αποσβέσεις	-	(643,8)	(10.816,6)	(47,1)	(385,0)	-	-	(11.892,5)
Αναπόσβεστη αξία 31/12/2016	44,5	347,8	1.951,0	-	105,1	336,3	67,8	2.852,5

Δεν υπάρχουν εμπράγματα βάρη επί των ενσώματων παγίων.

Την 31 Δεκεμβρίου 2016 διενεργήθηκε έλεγχος απομείωσης βάσει της αξίας χρήσης από την TELEKOM ROMANIA σε σχέση με τα ενσώματα πάγια και τα ύλα περιουσιακά στοιχεία της καθώς υπήρχαν ενδείξεις, με βάση τις χρηματοοικονομικές και λειτουργικές επιδόσεις της, ότι η λογιστική τους αξία υπερβαίνει το ανακτήσιμο ποσό. Ο έλεγχος απομείωσης διενεργήθηκε βάσει των παρακάτω παραδοχών:

Παραδοχές 2016		
Επιτόκιο προεξόφλησης		7,8%
Μέσος ρυθμός αύξησης εσόδων		2,1%
Λειτουργικά κέρδη προ χρηματοοικονομικών και επενδυτικών δραστηριοτήτων, αποσβέσεων και απομειώσεων, περιθώριο (2017-2026)		13,1%-22,0%

Βάσει του ελέγχου απομείωσης που αναφέρεται παραπάνω, χρεώθηκε ζημιά απομείωσης αξίας Ευρώ 58,5 στην ενοποιημένη κατάσταση αποτελεσμάτων και περιλαμβάνεται στη γραμμή «Αποσβέσεις και απομειώσεις». Ποσό Ευρώ 46,9 αφορά τα ενσώματα πάγια («Μηχανήματα-τηλεπ/κός εξοπλισμός») και ποσό Ευρώ 11,6 αφορά τα λοιπά άυλα περιουσιακά στοιχεία («Δικαιώματα τηλεδρασης») (βλέπε σημείωση 7).

Τα ενσώματα πάγια περιλαμβάνουν επενδυτικά ακίνητα λογιστικής αξίας Ευρώ 63,4 την 31 Δεκεμβρίου 2016 (31 Δεκεμβρίου 2015: Ευρώ 66,5), η εύλογη αξία των οποίων ανέρχεται σε Ευρώ 247,6 (31 Δεκεμβρίου 2015: Ευρώ 265,7). Η εύλογη αξία των επενδυτικών ακινήτων βασίζεται σε αποτίμηση ανεξάρτητου εκτιμητή που κατέχει αναγνωρισμένη σχετική επαγγελματική πιστοποίηση και έχει πρόσφατη εμπειρία στην περιοχή και στην κατηγορία των επενδυτικών ακινήτων που αποτιμήθηκαν, χρησιμοποιώντας τη μέθοδο αποτίμησης και παραδοχές που σε σημαντικό βαθμό δεν βασίζονται σε παρατηρήσιμα δεδομένα της αγοράς (Επίπεδο 3 - της ιεραρχίας εύλογης αξίας όπως καθορίζεται στο ΔΠΧΑ 13).

Το ποσό των τόκων κατασκευαστικής περιόδου που έχει κεφαλαιοποιηθεί από τον Όμιλο στη χρήση 2016 και στη χρήση 2015 ως μέρος του κόστους των περιουσιακών στοιχείων που πληρούν τις προϋποθέσεις, ανέρχεται σε Ευρώ 3,7 και Ευρώ 4,0 αντίστοιχα. Τα ποσά αυτά υπολογίστηκαν με βάση ένα μέσο επιτόκιο κεφαλαιοποίησης, το οποίο για τις χρήσεις 2016 και 2015 είναι 4,6% και 4,8% αντίστοιχα.

Για την απόκτηση των ανωτέρω περιουσιακών στοιχείων ο Όμιλος έχει λάβει επιχορηγήσεις στο παρελθόν, το αναπόσβεστο ύψος των οποίων την 31 Δεκεμβρίου 2016 είναι Ευρώ 0,2 (31 Δεκεμβρίου 2015: Ευρώ 4,9). Δεν υπάρχουν ανεκπλήρωτοι όροι ή ενδεχόμενες υποχρεώσεις που να συνδέονται με αυτές τις επιχορηγήσεις.

ΕΤΑΙΡΕΙΑ	ΚΤΙΡΙΑ	ΜΗΧΑΝΗΜΑΤΑ - ΤΗΛΕΠ/ΚΟΣ ΕΞΟΠΛΙΣΜΟΣ	ΜΕΤΑΦΟΡΙΚΑ ΜΕΣΑ	ΛΟΙΠΟΣ ΕΞΟΠΛΙΣΜΟΣ ΚΑΙ ΕΠΙΠΛΑ	ΕΡΓΑ ΥΠΟ ΚΑΤΑΣΚΕΥΗ	ΥΛΙΚΑ ΕΠΕΝΔΥΣΕΩΝ	ΣΥΝΟΛΟ
31/12/2014							
Αξία κτήσης	97,6	7.723,6	31,0	107,0	125,1	44,0	8.128,3
Σωρευμένες αποσβέσεις	(41,8)	(6.677,9)	(29,9)	(101,2)	-	-	(6.850,8)
Αναπόσβεστη αξία 31/12/2014	55,8	1.045,7	1,1	5,8	125,1	44,0	1.277,5
Προσθήκες και μεταφορές	7,9	131,3	0,1	5,5	90,6	51,6	287,0
Μειώσεις και μεταφορές - αξία κτήσης	-	(109,7)	(0,3)	(0,8)	(79,6)	(53,4)	(243,8)
Μειώσεις και μεταφορές - σωρευμένες αποσβέσεις	-	96,9	0,3	0,8	-	-	98,0
Αποσβέσεις χρήσης - απομειώσεις	(8,8)	(190,0)	(0,6)	(2,3)	-	(0,3)	(202,0)
Αναπόσβεστη αξία 31/12/2015	54,9	974,2	0,6	9,0	136,1	41,9	1.216,7
31/12/2015							
Αξία κτήσης	105,5	7.745,2	30,8	111,7	136,1	41,9	8.171,2
Σωρευμένες αποσβέσεις	(50,6)	(6.771,0)	(30,2)	(102,7)	-	-	(6.954,5)
Αναπόσβεστη αξία 31/12/2015	54,9	974,2	0,6	9,0	136,1	41,9	1.216,7
Προσθήκες και μεταφορές	1,3	141,7	-	8,1	101,2	83,7	336,0
Μειώσεις και μεταφορές - αξία κτήσης	-	(73,2)	(0,4)	(3,7)	(63,8)	(70,9)	(212,0)
Μειώσεις και μεταφορές - σωρευμένες αποσβέσεις	-	73,2	0,4	3,6	-	-	77,2
Αποσβέσεις χρήσης - απομειώσεις	(9,1)	(180,3)	(0,2)	(3,0)	-	(0,3)	(192,9)
Αναπόσβεστη αξία 31/12/2016	47,1	935,6	0,4	14,0	173,5	54,4	1.225,0
31/12/2016							
Αξία κτήσης	106,8	7.813,7	30,4	116,1	173,5	54,4	8.294,9
Σωρευμένες αποσβέσεις	(59,7)	(6.878,1)	(30,0)	(102,1)	-	-	(7.069,9)
Αναπόσβεστη αξία 31/12/2016	47,1	935,6	0,4	14,0	173,5	54,4	1.225,0

Δεν υπάρχουν εμπράγματα βάρη επί των ενσώματων παγίων.

Το ποσό των τόκων κατασκευαστικής περιόδου που έχει κεφαλαιοποιηθεί από τον ΟΤΕ στη χρήση 2016 και στη χρήση 2015 ως μέρος του κόστους των περιουσιακών στοιχείων που πληρούν τις προϋποθέσεις, ανέρχεται σε Ευρώ 3,7 και Ευρώ 4,0 αντίστοιχα. Τα ποσά αυτά υπολογίστηκαν με βάση ένα μέσο επιτόκιο κεφαλαιοποίησης, το οποίο για τις χρήσεις 2016 και 2015 είναι 4,6% και 4,8% αντίστοιχα.

Για την απόκτηση των ανωτέρω περιουσιακών στοιχείων ο ΟΤΕ έχει λάβει επιχορηγήσεις στο παρελθόν, το αναπόσβεστο ύψος των οποίων την 31 Δεκεμβρίου 2016 είναι Ευρώ 0,2 (31 Δεκεμβρίου 2015: Ευρώ 0,4). Δεν υπάρχουν ανεκπλήρωτοι όροι ή ενδεχόμενες υποχρεώσεις που να συνδέονται με αυτές τις επιχορηγήσεις.

5. ΥΠΕΡΑΞΙΑ

Η υπεραξία αναλύεται ως εξής:

ΟΜΙΛΟΣ	2016	2015
Αξία 1 Ιανουαρίου	506,4	505,9
Συναλλαγματικές διαφορές	0,6	0,5
Αξία 31 Δεκεμβρίου	507,0	506,4

Η υπεραξία αφορά στις εταιρείες κινητής τηλεφωνίας του Ομίλου και περιλαμβάνει τις δραστηριότητες στις χώρες που παρατίθενται παρακάτω και οι οποίες έχουν οριστεί ως μονάδες δημιουργίας ταμειακών ροών για τον έλεγχο απομείωσης που διενεργείται.

Η κίνηση της υπεραξίας και η κατανομή της στις μονάδες δημιουργίας ταμειακών ροών αναλύεται παρακάτω:

Μονάδα δημιουργίας ταμειακών ροών	2015	Συναλλαγματικές διαφορές	2016
Όμιλος COSMOTE - Ελλάδα	376,6	-	376,6
Όμιλος COSMOTE - Ρουμανία	74,1	(0,3)	73,8
Όμιλος COSMOTE - Αλβανία	55,7	0,9	56,6
ΣΥΝΟΛΟ	506,4	0,6	507,0

Το ανακτήσιμο ποσό των ανωτέρω μονάδων δημιουργίας ταμειακών ροών προσδιορίστηκε με βάση τη μέθοδο της αξίας χρήσης. Η αξία χρήσης υπολογίστηκε χρησιμοποιώντας προβλέψεις ταμειακών ροών που βασίστηκαν στα εγκεκριμένα από τη διοίκηση τετραετή επιχειρηματικά σχέδια και οι οποίες προβλήθηκαν αρχικά σε περίοδο δεκαετίας και μετά στο διηνεκές.

Οι βασικές παραδοχές που λήφθηκαν υπόψη για τον υπολογισμό της αξίας χρήσης των μονάδων δημιουργίας ταμειακών ροών είναι οι εξής:

Παραδοχές 2016	Όμιλος COSMOTE - Ελλάδα	Όμιλος COSMOTE - Ρουμανία	Όμιλος COSMOTE - Αλβανία
Επιτόκιο προεξόφλησης	7,9%	8,0%	9,9%
Μέσος ρυθμός αύξησης εσόδων	1,0%	0,6%	2,6%
Λειτουργικά κέρδη προ χρηματοοικονομικών και επενδυτικών δραστηριοτήτων, αποσβέσεων και απομειώσεων, περιθώριο (2017-2026)	32,0%-36,7%	16,5%-22,7%	29,3%-34,7%

Παραδοχές 2015	Όμιλος COSMOTE - Ελλάδα	Όμιλος COSMOTE - Ρουμανία	Όμιλος COSMOTE - Αλβανία
Επιτόκιο προεξόφλησης	7,8%	8,5%	10,5%
Μέσος ρυθμός αύξησης εσόδων	0,5%	0,8%	0,2%
Λειτουργικά κέρδη προ χρηματοοικονομικών και επενδυτικών δραστηριοτήτων, αποσβέσεων και απομειώσεων, περιθώριο (2016-2025)	31,3%-35,4%	23,4%-28,3%	33,8%-42,0%

Για την προβολή των ταμειακών ροών για το διάστημα πέραν της δεκαετίας χρησιμοποιήθηκε ως υπόθεση δείκτης ανάπτυξης 2% για όλες τις μονάδες δημιουργίας ταμειακών ροών.

Οι βασικές παραδοχές που χρησιμοποιήθηκαν από τη διοίκηση κατά τον υπολογισμό των προβλέψεων των ταμειακών ροών στα πλαίσια διενέργειας του ετήσιου ελέγχου για την απομείωση της αξίας της υπεραξίας είναι οι ακόλουθες:

- **Επιτόκιο μηδενικού κινδύνου:** Το επιτόκιο μηδενικού κινδύνου καθορίστηκε με βάση εξωτερική πληροφόρηση που λήφθηκε για κάθε ενεργό αγορά της κάθε χώρας.
- **Προϋπολογιστικά περιθώρια κέρδους:** Τα προϋπολογιστικά περιθώρια λειτουργικού κέρδους προ χρηματοοικονομικών και επενδυτικών δραστηριοτήτων και τα λειτουργικά κέρδη προ χρηματοοικονομικών και επενδυτικών δραστηριοτήτων, αποσβέσεων και απομειώσεων υπολογίστηκαν με βάση τα πραγματικά ιστορικά στοιχεία των τελευταίων ετών, προσαρμοσμένων προκειμένου να λάβουν υπόψη και τις αναμενόμενες μεταβολές κερδοφορίας.

Οι βασικές παραδοχές που χρησιμοποιήθηκαν είναι συνεπείς με ανεξάρτητες εξωτερικές πηγές πληροφόρησης. Με βάση τα αποτελέσματα του ελέγχου απομείωσης, κατά την 31 Δεκεμβρίου 2016 δεν προέκυψαν ζημιές απομείωσης αναφορικά με την ανωτέρω υπεραξία.

Τυχόν σημαντικές μεταβολές στις βασικές παραδοχές που παρουσιάζονται παραπάνω, οι οποίες οφείλονται σε μελλοντικές εξελίξεις στο μακροοικονομικό περιβάλλον και στον συνεχώς εντεινόμενο ανταγωνισμό, είναι πιθανό να έχουν αρνητική επίδραση σε αυτές τις χώρες. Παρά ταύτα, στις 31 Δεκεμβρίου 2016, το ανακτήσιμο ποσό για κάθε μονάδα δημιουργίας ταμειακών ροών, σε σύγκριση με την αντίστοιχη λογιστική αξία, δείχνει ότι υπάρχουν επαρκή περιθώρια και κάθε ουσιώδης μεταβολή στις παραδοχές που χρησιμοποιήθηκαν δε θα οδηγούσε σε μείωση της λογιστικής αξίας της υπεραξίας.

Αν ο δείκτης ανάπτυξης που έχει χρησιμοποιηθεί στον έλεγχο απομείωσης για την πρόβλεψη των ταμειακών ροών πέραν της περιόδου των δέκα χρόνων, ήταν 0,5% χαμηλότερος, το ανακτήσιμο ποσό για κάθε μονάδα δημιουργίας ταμειακών ροών σε σύγκριση με την αντίστοιχη λογιστική αξία, θα υποδείκνυε ένα επαρκές περιθώριο. Αν το επιτόκιο προεξόφλησης που έχει χρησιμοποιηθεί στον έλεγχο απομείωσης, ήταν 1,0% υψηλότερο, το ανακτήσιμο ποσό για κάθε μονάδα δημιουργίας ταμειακών ροών σε σύγκριση με την αντίστοιχη λογιστική αξία, θα υποδείκνυε ότι υπάρχει ένα επαρκές περιθώριο.

6. ΤΗΛΕΠΙΚΟΙΝΩΝΙΑΚΕΣ ΑΔΕΙΕΣ

Οι τηλεπικοινωνιακές άδειες περιλαμβάνουν άδειες που έχουν αποκτηθεί κυρίως για τις δραστηριότητες κινητής τηλεφωνίας του Ομίλου.

Η κίνηση των τηλεπικοινωνιακών αδειών αναλύεται ως εξής:

ΟΜΙΛΟΣ	2016	2015
31 Δεκεμβρίου		
Αξία κτήσης	917,4	905,3
Σωρευμένες αποσβέσεις	(374,4)	(329,9)
Αναπόσβεστη αξία 31 Δεκεμβρίου	543,0	575,4
Προσθήκες	0,6	26,9
Μεταφορές, αξία κτήσης	3,3	(12,0)
Μεταφορές, σωρευμένες αποσβέσεις	-	9,3
Συναλλαγματικές διαφορές, αξία κτήσης	(0,7)	(2,4)
Συναλλαγματικές διαφορές, σωρευμένες αποσβέσεις	0,6	1,5
Αποσβέσεις χρήσης	(55,5)	(55,7)
Διαγραφές, αξία κτήσης	(1,1)	(0,4)
Διαγραφές, σωρευμένες αποσβέσεις	1,1	0,4
Αναπόσβεστη αξία 31 Δεκεμβρίου	491,3	543,0
31 Δεκεμβρίου		
Αξία κτήσης	919,5	917,4
Σωρευμένες αποσβέσεις	(428,2)	(374,4)
Αναπόσβεστη αξία 31 Δεκεμβρίου	491,3	543,0
ΕΤΑΙΡΕΙΑ	2016	2015
31 Δεκεμβρίου		
Αξία κτήσης	11,3	11,3
Σωρευμένες αποσβέσεις	(7,2)	(6,7)
Αναπόσβεστη αξία 31 Δεκεμβρίου	4,1	4,6
Αποσβέσεις χρήσης	(0,4)	(0,5)
Αναπόσβεστη αξία 31 Δεκεμβρίου	3,7	4,1
31 Δεκεμβρίου		
Αξία κτήσης	11,3	11,3
Σωρευμένες αποσβέσεις	(7,6)	(7,2)
Αναπόσβεστη αξία 31 Δεκεμβρίου	3,7	4,1

7. ΛΟΙΠΑ ΑΥΛΑ ΠΕΡΙΟΥΣΙΑΚΑ ΣΤΟΙΧΕΙΑ

Η κίνηση των λοιπών άυλων περιουσιακών στοιχείων αναλύεται ως εξής:

ΟΜΙΛΟΣ	ΛΟΓΙΣΜΙΚΟ	ΔΙΚΑΙΩΜΑΤΑ ΤΗΛΕΟΡΑΣΗΣ	ΕΜΠΟΡΙΚΗ ΕΠΩΝΥΜΙΑ	ΛΟΙΠΑ	ΣΥΝΟΛΟ
31/12/2014					
Αξία κτήσης	757,9	294,6	351,0	145,8	1.549,3
Σωρευμένες αποσβέσεις	(618,6)	(119,8)	(144,3)	(98,4)	(981,1)
Αναπόσβεστη αξία 31/12/2014	139,3	174,8	206,7	47,4	568,2
Προσθήκες	58,7	92,4	-	2,1	153,2
Μειώσεις και διαγραφές, αξία κτήσης	(0,2)	(27,1)	-	-	(27,3)
Μειώσεις και διαγραφές, σωρευμένες αποσβέσεις	0,2	27,1	-	-	27,3
Μεταφορές, αξία κτήσης	4,5	-	-	10,1	14,6
Μεταφορές, σωρευμένες αποσβέσεις	(1,6)	-	-	(7,6)	(9,2)
Συναλλαγματικές διαφορές, αξία κτήσης	(0,8)	(0,5)	(0,4)	(0,3)	(2,0)
Συναλλαγματικές διαφορές, σωρευμένες αποσβέσεις	0,7	0,2	0,2	0,2	1,3
Αποσβέσεις χρήσης	(67,0)	(93,8)	(23,4)	(8,5)	(192,7)
Αναπόσβεστη αξία 31/12/2015	133,8	173,1	183,1	43,4	533,4
31/12/2015					
Αξία κτήσης	820,1	359,4	350,6	157,7	1.687,8
Σωρευμένες αποσβέσεις	(686,3)	(186,3)	(167,5)	(114,3)	(1.154,4)
Αναπόσβεστη αξία 31/12/2015	133,8	173,1	183,1	43,4	533,4
Προσθήκες	65,2	109,5	-	1,0	175,7
Μειώσεις και διαγραφές, αξία κτήσης	(0,3)	(70,3)	-	-	(70,6)
Μειώσεις και διαγραφές, σωρευμένες αποσβέσεις	0,3	70,3	-	-	70,6
Μεταφορές, αξία κτήσης	0,4	-	-	-	0,4
Μεταφορές, σωρευμένες αποσβέσεις	-	-	-	-	-
Συναλλαγματικές διαφορές, αξία κτήσης	(0,4)	(0,9)	(0,1)	(0,3)	(1,7)
Συναλλαγματικές διαφορές, σωρευμένες αποσβέσεις	0,4	0,5	0,1	0,1	1,1
Αποσβέσεις χρήσης - απομειώσεις	(69,2)	(118,5)	(23,4)	(7,4)	(218,5)
Αναπόσβεστη αξία 31/12/2016	130,2	163,7	159,7	36,8	490,4
31/12/2016					
Αξία κτήσης	885,0	397,7	350,5	158,4	1.791,6
Σωρευμένες αποσβέσεις	(754,8)	(234,0)	(190,8)	(121,6)	(1.301,2)
Αναπόσβεστη αξία 31/12/2016	130,2	163,7	159,7	36,8	490,4

Βάσει του ελέγχου απομείωσης που διενεργήθηκε από την TELEKOM ROMANIA, ζημιά απομείωσης Ευρώ 11,6 που σχετίζεται με τα λοιπά άυλα περιουσιακά στοιχεία («Δικαιώματα Τηλεόρασης») χρεώθηκε στην ενοποιημένη κατάσταση αποτελεσμάτων 2016 και περιλαμβάνεται στη γραμμή «Αποσβέσεις και απομειώσεις» (βλέπε Σημείωση 4).

ΕΤΑΙΡΕΙΑ	ΛΟΓΙΣΜΙΚΟ	ΔΙΚΑΙΩΜΑΤΑ ΤΗΛΕΟΡΑΣΗΣ	ΣΥΝΟΛΟ
31/12/2014			
Αξία κτήσης	302,3	245,6	547,9
Σωρευμένες αποσβέσεις	(231,2)	(90,9)	(322,1)
Αναπόσβεστη αξία 31/12/2014	71,1	154,7	225,8
Προσθήκες	28,6	63,6	92,2
Αποσβέσεις χρήσης	(29,9)	(73,5)	(103,4)
Αναπόσβεστη αξία 31/12/2015	69,8	144,8	214,6
31/12/2015			
Αξία κτήσης	330,9	309,2	640,1
Σωρευμένες αποσβέσεις	(261,1)	(164,4)	(425,5)
Αναπόσβεστη αξία 31/12/2015	69,8	144,8	214,6
Προσθήκες	29,5	66,1	95,6
Μειώσεις και διαγραφές, αξία κτήσης	-	(70,3)	(70,3)
Μειώσεις και διαγραφές, σωρευμένες αποσβέσεις	-	70,3	70,3
Αποσβέσεις χρήσης	(32,7)	(80,4)	(113,1)
Αναπόσβεστη αξία 31/12/2016	66,6	130,5	197,1
31/12/2016			
Αξία κτήσης	360,4	305,0	665,4
Σωρευμένες αποσβέσεις	(293,8)	(174,5)	(468,3)
Αναπόσβεστη αξία 31/12/2016	66,6	130,5	197,1

Δεν υπάρχουν ύψηλα περιουσιακά στοιχεία με απεριόριστη διάρκεια ζωής την 31 Δεκεμβρίου 2016 και 2015.

8. ΣΥΜΜΕΤΟΧΕΣ - ΣΥΝΕΝΩΣΕΙΣ ΕΠΙΧΕΙΡΗΣΕΩΝ

Οι συμμετοχές αναλύονται ως ακολούθως:

	ΟΜΙΛΟΣ		ΕΤΑΙΡΕΙΑ	
	2016	2015	2016	2015
(α) Συμμετοχές σε θυγατρικές εταιρείες	-	-	3.486,4	3.539,4
(β) Λοιπές συμμετοχές	0,1	0,1	0,1	0,1
ΣΥΝΟΛΟ	0,1	0,1	3.486,5	3.539,5

(α) Οι συμμετοχές σε θυγατρικές εταιρείες αναλύονται ως εξής:

	Άμεση συμμετοχή ΟΤΕ	Χώρα σύστασης	2016	2015
COSMOTE	100,00%	Ελλάδα	2.763,1	2.762,9
ΟΤΕ INTERNATIONAL INVESTMENTS LTD	100,00%	Κύπρος	344,9	401,9
COSMOTE TV ΤΗΛΕΟΠΤΙΚΕΣ ΠΑΡΑΓΩΓΕΣ ΚΑΙ ΥΠΗΡΕΣΙΕΣ Α.Ε. (πρώην ΟΤΕ ΥΠΗΡΕΣΙΕΣ ΕΠΕΝΔΥΣΕΩΝ Α.Ε.)	100,00%	Ελλάδα	3,8	-
COSMO-ONE	30,87%	Ελλάδα	0,5	0,5
ΟΤΕ SAT-MARITEL	94,08%	Ελλάδα	4,6	4,6
ΟΤΕ PLC	100,00%	Μ. Βρετανία	0,1	0,1
ΟΤΕ PLUS	100,00%	Ελλάδα	8,2	8,2
ΟΤΕ ΑΚΙΝΗΤΑ	100,00%	Ελλάδα	193,2	193,2
ΟΤΕ GLOBE	100,00%	Ελλάδα	163,7	163,7
ΟΤΕ ΑΣΦΑΛΙΣΗ	100,00%	Ελλάδα	0,1	0,1
ΟΤΕ ACADEMY	100,00%	Ελλάδα	0,2	0,2
ΟΤΕ RURAL NORTH	100,00%	Ελλάδα	1,8	1,8
ΟΤΕ RURAL SOUTH	100,00%	Ελλάδα	2,2	2,2
ΣΥΝΟΛΟ			3.486,4	3.539,4

ΑΠΟΜΕΙΩΣΗ ΣΥΜΜΕΤΟΧΗΣ ΣΕ ΘΥΓΑΤΡΙΚΗ

Κατά τη διάρκεια του 2016, διενεργήθηκε έλεγχος απομείωσης βάσει της αξίας χρήσης, στη συμμετοχή του ΟΤΕ στην ΟΤΕ INTERNATIONAL INVESTMENTS LTD (εταιρεία διαχείρισης επενδύσεων). Η ΟΤΕ INTERNATIONAL INVESTMENTS LTD συμμετέχει στην TELEKOM ROMANIA με ποσοστό συμμετοχής 54,01%. Η TELEKOM ROMANIA είναι πάροχος υπηρεσιών σταθερής τηλεφωνίας, υπηρεσιών πρόσβασης στο διαδίκτυο, υπηρεσιών ICT και υπηρεσιών τηλεόρασης στη Ρουμανία. Με βάση τις

χρηματοοικονομικές και λειτουργικές επιδόσεις της TELEKOM ROMANIA, υπήρχαν ενδείξεις ότι η λογιστική αξία της συμμετοχής υπερβαίνει το ανακτήσιμο ποσό. Ο έλεγχος απομείωσης διενεργήθηκε βάσει των παρακάτω παραδοχών όπως και αναλύεται στην Σημείωση 4:

Παραδοχές 2016	
Επιτόκιο προεξόφλησης	7,8%
Μέσος ρυθμός αύξησης εσόδων	2,1%
Λειτουργικά κέρδη προ χρηματοοικονομικών και επενδυτικών δραστηριοτήτων, αποσβέσεων και απομειώσεων, περιθώριο (2017-2026)	13,1%-22,0%

Ως αποτέλεσμα του ελέγχου απομείωσης, αναγνωρίστηκε ζημιά απομείωσης ύψους Ευρώ 57,0 η οποία καταχωρήθηκε στην κατάσταση αποτελεσμάτων της Εταιρείας για την χρήση 2016 στη γραμμή «Κέρδη / (ζημιές) από συμμετοχές και λοιπά χρηματοοικονομικά περιουσιακά στοιχεία - Απομειώσεις».

ΜΕΤΑΒΙΒΑΣΗ ΤΗΣ COSMOTE TV ΤΗΛΕΟΠΤΙΚΕΣ ΠΑΡΑΓΩΓΕΣ ΚΑΙ ΥΠΗΡΕΣΙΕΣ Α.Ε. (ΠΡΩΗΝ ΟΤΕ ΥΠΗΡΕΣΙΕΣ ΕΠΕΝΔΥΣΕΩΝ Α.Ε.)

Τη 15 Δεκεμβρίου 2016, η ΟΤΕ INTERNATIONAL INVESTMENTS LTD μεταβίβασε τη συμμετοχή της στην COSMOTE TV ΤΗΛΕΟΠΤΙΚΕΣ ΠΑΡΑΓΩΓΕΣ ΚΑΙ ΥΠΗΡΕΣΙΕΣ Α.Ε. (πρώην ΟΤΕ ΥΠΗΡΕΣΙΕΣ ΕΠΕΝΔΥΣΕΩΝ Α.Ε.) στον ΟΤΕ έναντι ποσού Ευρώ 3,8.

ΕΣΟΔΑ ΑΠΟ ΜΕΡΙΣΜΑΤΑ

Τα έσοδα από μερίσματα αναλύονται ως εξής:

ΕΤΑΙΡΕΙΑ	2016	2015
ΟΤΕSAT-MARITEL	0,5	0,6
ΟΤΕ ΑΣΦΑΛΙΣΗ	0,6	-
ΟΤΕ INTERNATIONAL INVESTMENTS LTD	13,9	-
ΟΤΕ ΑΚΙΝΗΤΑ	0,1	-
ΣΥΝΟΛΟ	15,1	0,6

ΜΗ ΕΛΕΓΧΟΥΣΕΣ ΣΥΜΜΕΤΟΧΕΣ

Οι μη ελέγχουσες συμμετοχές του Ομίλου ανέρχονται σε Ευρώ 295,7 κατά την 31 Δεκεμβρίου 2016 (31 Δεκεμβρίου 2015: Ευρώ 352,2) εκ των οποίων Ευρώ 292,6 προέρχονται από την TELEKOM ROMANIA (31 Δεκεμβρίου 2015: Ευρώ 349,2) και αντιπροσωπεύουν το 45,99% επί των ιδίων κεφαλαίων της, το οποίο ανήκει στο Ρουμανικό Δημόσιο.

Τα βασικά οικονομικά στοιχεία της TELEKOM ROMANIA παρουσιάζονται παρακάτω:

Κατάσταση χρηματοοικονομικής θέσης	2016	2015
Μη κυκλοφορούντα περιουσιακά στοιχεία	531,5	574,9
Κυκλοφορούντα περιουσιακά στοιχεία	470,9	499,9
Σύνολο περιουσιακών στοιχείων	1.002,4	1.074,8
Σύνολο ιδίων κεφαλαίων	636,2	759,3
Μακροπρόθεσμες υποχρεώσεις	43,3	45,6
Βραχυπρόθεσμες υποχρεώσεις	322,9	269,9
Σύνολο ιδίων κεφαλαίων και υποχρεώσεων	1.002,4	1.074,8

Κατάσταση αποτελεσμάτων	2016	2015
Σύνολο εσόδων	602,5	601,7
Λοιπά λειτουργικά έσοδα	29,5	29,1
Σύνολο λειτουργικών εξόδων πριν από αποσβέσεις και απομειώσεις	(544,5)	(529,3)
Λειτουργικά κέρδη προ χρηματοοικονομικών και επενδυτικών δραστηριοτήτων, αποσβέσεων και απομειώσεων	87,5	101,5
Αποσβέσεις και απομειώσεις	(204,9)	(141,9)
Λειτουργικές ζημιές πριν από χρηματοοικονομικές και επενδυτικές δραστηριότητες	(117,4)	(40,4)
Ζημιές από χρηματοοικονομικές και επενδυτικές δραστηριότητες	(4,9)	(0,4)
Ζημιές προ φόρων	(122,3)	(40,8)
Φόρος εισοδήματος	0,2	(9,8)
Ζημιές χρήσης	(122,1)	(50,6)

Κατάσταση ταμειακών ροών	2016	2015
Καθαρές ταμειακές εισροές / (εκροές) από λειτουργικές δραστηριότητες	(18,6)	82,5
Καθαρές ταμειακές εκροές από επενδυτικές δραστηριότητες	(90,4)	(104,6)
Καθαρές ταμειακές εκροές από χρηματοδοτικές δραστηριότητες	(0,3)	(0,6)
Καθαρή μείωση ταμειακών διαθεσίμων και ταμειακών ισοδύναμων	(109,3)	(22,7)

ΠΩΛΗΣΗ GLOBUL ΚΑΙ GERMANOS TELECOM BULGARIA A.D.

Το 2013, ο Όμιλος πούλησε το 100% της συμμετοχής του στη GLOBUL και στη GERMANOS TELECOM BULGARIA A.D. στην TELENOR MOBILE COMMUNICATIONS AS («TELENOR»), Νορβηγική εταιρεία τηλεπικοινωνιών. Στην ενοποιημένη κατάσταση αποτελεσμάτων του 2016 στην γραμμή «Κέρδη / (ζημιές) από συμμετοχές και λοιπά χρηματοοικονομικά περιουσιακά στοιχεία - Απομειώσεις», συμπεριλαμβάνεται κέρδος ύψους Ευρώ 18,4, το οποίο αντικατοπτρίζει αντιστροφή πρόβλεψης η οποία σχετίζεται με αυτήν την πώληση.

9. ΛΟΙΠΑ ΜΗ ΚΥΚΛΟΦΟΡΟΥΝΤΑ ΠΕΡΙΟΥΣΙΑΚΑ ΣΤΟΙΧΕΙΑ

Τα λοιπά μη κυκλοφορούντα περιουσιακά στοιχεία αναλύονται ως εξής:

	ΟΜΙΛΟΣ		ΕΤΑΙΡΕΙΑ	
	2016	2015	2016	2015
Δάνεια και προκαταβολές στο προσωπικό	48,4	46,2	48,3	46,1
Εγγυήσεις	6,0	6,0	0,4	0,2
Λοιπές πληρωμές / προπληρωμές	34,7	27,6	-	-
Δάνεια σε εταιρείες εντός Ομίλου (βλέπε Σημείωση 27)	-	-	22,8	15,5
Λοιπές απαιτήσεις από συνδεδεμένα μέρη (βλέπε Σημείωση 27)	-	-	4,7	4,1
Λοιπά	10,3	8,6	-	-
ΣΥΝΟΛΟ	99,4	88,4	76,2	65,9

Τα δάνεια και οι προκαταβολές στο προσωπικό περιλαμβάνουν κυρίως δάνεια που χορηγούνται σε υπαλλήλους με προϋπηρεσία άνω των 25 ετών έναντι της αποζημίωσής τους λόγω εξόδου από την υπηρεσία. Το επιτόκιο εκτοκισμού των ανωτέρω δανείων είναι 1,43% και 1,71% για τις χρήσεις 2016 και 2015, αντίστοιχα. Ο προεξοφλητικός παράγοντας που χρησιμοποιείται για τον υπολογισμό της παρούσας αξίας των δανείων αυτών είναι το επιτόκιο που χρησιμοποιείται στην αναλογιστική μελέτη για τον προσδιορισμό της υποχρέωσης για αποζημίωση λόγω αποχώρησης από την υπηρεσία (βλέπε Σημείωση 19).

Κατά τη διάρκεια του 2016 η Εταιρεία χορήγησε δάνεια αξίας Ευρώ 14,7 (31 Δεκεμβρίου 2015: Ευρώ 17,0) στις θυγατρικές της OTE RURAL NORTH και OTE RURAL SOUTH. Το υπόλοιπο των δανείων αυτών ανέρχεται σε Ευρώ 30,1 την 31 Δεκεμβρίου 2016 (31 Δεκεμβρίου 2015: Ευρώ 15,5) εκ των οποίων μέρος ποσού Ευρώ 7,3 έχει ταξινομηθεί στα λοιπά χρηματοοικονομικά περιουσιακά στοιχεία (βλέπε Σημείωση 12). Ζημιά απομείωσης ύψους Ευρώ 0,1 η οποία καταχωρήθηκε στη γραμμή «Κέρδη / (ζημιές) από συμμετοχές και λοιπά χρηματοοικονομικά περιουσιακά στοιχεία - Απομειώσεις» αφορά σε δάνεια προς τις OTE RURAL NORTH και OTE RURAL SOUTH.

10. ΑΠΟΘΕΜΑΤΑ

Τα αποθέματα αναλύονται ως εξής:

	ΟΜΙΛΟΣ		ΕΤΑΙΡΕΙΑ	
	2016	2015	2016	2015
Εμπορεύματα	82,4	75,6	21,6	15,2
Λοιπά υλικά	13,5	21,6	1,9	2,9
ΣΥΝΟΛΟ	95,9	97,2	23,5	18,1

11. ΠΕΛΑΤΕΣ

Οι απαιτήσεις από πελάτες αναλύονται ως εξής:

	ΟΜΙΛΟΣ		ΕΤΑΙΡΕΙΑ	
	2016	2015	2016	2015
Συνδρομητές / Πελάτες	1.476,3	1.434,2	731,9	738,1
Απαιτήσεις από συνδεδεμένα μέρη (βλέπε Σημείωση 27)	64,8	63,0	111,4	92,7
Μη τιμολογηθέντα έσοδα	100,0	89,1	32,4	34,7
	1.641,1	1.586,3	875,7	865,5
Μείον:				
Προβλέψεις για επισφαλείς απαιτήσεις	(910,6)	(857,7)	(527,0)	(511,1)
ΣΥΝΟΛΟ	730,5	728,6	348,7	354,4

Η κίνηση της πρόβλεψης για επισφαλείς απαιτήσεις αναλύεται ως εξής:

	ΟΜΙΛΟΣ		ΕΤΑΙΡΕΙΑ	
	2016	2015	2016	2015
Υπόλοιπο 1 Ιανουαρίου	(857,7)	(802,4)	(511,1)	(496,2)
Προσθήκη χρήσης	(89,9)	(86,8)	(20,5)	(20,3)
Διαγραφές	37,0	31,3	4,6	5,4
Συναλλαγματικές διαφορές	-	0,2	-	-
Υπόλοιπο 31 Δεκεμβρίου	(910,6)	(857,7)	(527,0)	(511,1)

Η χρονική απεικόνιση (ενηλικίωση) των απαιτήσεων από πελάτες αναλύεται ως εξής:

	ΟΜΙΛΟΣ		ΕΤΑΙΡΕΙΑ	
	2016	2015	2016	2015
Μη ληξιπρόθεσμα και μη απομειωμένα	531,9	516,5	257,5	264,2
Ληξιπρόθεσμα και μη απομειωμένα:				
Έως 30 ημέρες	75,8	66,8	39,8	33,5
Από 31 έως 180 ημέρες	87,7	103,5	42,2	52,5
Από 181 έως 360 ημέρες	23,3	30,7	9,2	4,2
Πάνω από 360 ημέρες	11,8	11,1	-	-
ΣΥΝΟΛΟ	730,5	728,6	348,7	354,4

12. ΛΟΙΠΑ ΧΡΗΜΑΤΟΟΙΚΟΝΟΜΙΚΑ ΠΕΡΙΟΥΣΙΑΚΑ ΣΤΟΙΧΕΙΑ

Τα λοιπά χρηματοοικονομικά περιουσιακά στοιχεία αναλύονται ως εξής:

	ΟΜΙΛΟΣ		ΕΤΑΙΡΕΙΑ	
	2016	2015	2016	2015
Διαθέσιμα προς πώληση - Αμοιβαία κεφάλαια	5,6	6,8	2,1	2,1
Δάνεια σε εταιρείες του Ομίλου (βλέπε Σημειώσεις 9, 27)	-	-	7,3	-
	5,6	6,8	9,4	2,1

Η κίνηση των λοιπών χρηματοοικονομικών περιουσιακών στοιχείων αναλύεται ως εξής:

	ΟΜΙΛΟΣ		ΕΤΑΙΡΕΙΑ	
	2016	2015	2016	2015
Υπόλοιπο 1 Ιανουαρίου	6,8	3,7	2,1	2,2
Μεταφορά από λοιπά μη κυκλοφορούντα περιουσιακά στοιχεία	-	3,9	7,3	-
Πωλήσεις - λήξεις διαθέσιμων προς πώληση χρηματοοικονομικών περιουσιακών στοιχείων	(2,2)	-	-	-
Απομείωση χρηματοοικονομικών περιουσιακών στοιχείων	(0,1)	(2,9)	-	-
Μεταφορά από κατάσταση συνολικού εισοδήματος	-	2,1	-	-
Αναπροσαρμογές εύλογης αξίας μέσω λοιπών συνολικών εισοδημάτων	1,1	-	-	(0,1)
Υπόλοιπο 31 Δεκεμβρίου	5,6	6,8	9,4	2,1

13. ΛΟΙΠΑ ΚΥΚΛΟΦΟΡΟΥΝΤΑ ΠΕΡΙΟΥΣΙΑΚΑ ΣΤΟΙΧΕΙΑ

Τα λοιπά κυκλοφορούντα περιουσιακά στοιχεία αναλύονται ως εξής:

	ΟΜΙΛΟΣ		ΕΤΑΙΡΕΙΑ	
	2016	2015	2016	2015
Βραχυπρόθεσμο μέρος δανείων προς ασφαλιστικά ταμεία (βλέπε Σημείωση 19)	6,1	6,5	6,1	6,5
Απαιτήσεις έναντι πελατών ΟΤΕ Leasing (βλέπε Σημείωση 28)	25,5	25,5	25,5	25,5
Δάνεια και προκαταβολές στο προσωπικό	6,3	9,5	6,2	9,0
Φόρος εισοδήματος εισπρακτέος	19,9	29,7	7,7	10,7
Λοιπές προκαταβολές	73,2	73,1	27,9	28,1
Μερίσματα εισπρακτέα (βλέπε Σημείωση 27)	-	-	0,6	-
Χρηματοδοτική συμβολή από Δημόσιο	73,6	25,6	-	-
Λοιπές απαιτήσεις από φόρους εκτός φόρου εισοδήματος	49,9	45,6	2,8	2,8
Λοιπές απαιτήσεις από συνδεδεμένα μέρη (βλέπε Σημείωση 27)	1,0	-	0,2	0,3
Λοιπά	52,1	36,9	23,3	20,9
ΣΥΝΟΛΟ	307,6	252,4	100,3	103,8

14. ΤΑΜΕΙΑΚΑ ΔΙΑΘΕΣΙΜΑ ΚΑΙ ΤΑΜΕΙΑΚΑ ΙΣΟΔΥΝΑΜΑ

Τα ταμειακά διαθέσιμα και ταμειακά ισοδύναμα αναλύονται ως εξής:

	ΟΜΙΛΟΣ		ΕΤΑΙΡΕΙΑ	
	2016	2015	2016	2015
Ταμείο	22,6	15,7	13,2	7,8
Καταθέσεις όψεως και προθεσμίας	1.563,0	1.306,8	498,4	282,5
ΣΥΝΟΛΟ	1.585,6	1.322,5	511,6	290,3

15. ΜΕΤΟΧΙΚΟ ΚΕΦΑΛΑΙΟ - ΑΠΟΘΕΜΑΤΙΚΟ ΥΠΕΡ ΤΟ ΑΡΤΙΟ - ΙΔΙΕΣ ΜΕΤΟΧΕΣ

Το μετοχικό κεφάλαιο του ΟΤΕ κατά την 31 Δεκεμβρίου 2016 ανέρχεται σε Ευρώ 1.387,1 (31 Δεκεμβρίου 2015: Ευρώ 1.387,1) και διαιρείται σε 490.150.389 κοινές μετοχές, ονομαστικής αξίας Ευρώ 2,83 (σε απόλυτο ποσό) ανά μετοχή.

Το αποθεματικό υπέρ το άρτιο κατά την 31 Δεκεμβρίου 2016 και 31 Δεκεμβρίου 2015 ανέρχεται σε Ευρώ 496,2 και Ευρώ 496,3 αντίστοιχα.

Η μετοχική σύνθεση της Εταιρείας την 31 Δεκεμβρίου 2016 ήταν η ακόλουθη:

Μέτοχος	Αριθμός μετοχών	Ποσοστό %
DEUTSCHE TELEKOM AG	196.060.156	40,00%
Ελληνικό Δημόσιο	4.901.507	1,00%
ΙΚΑ-ΕΤΑΜ (αναφέρεται μόνο στη μεταβίβαση του 4% από το Ελληνικό Δημόσιο)	19.606.015	4,00%
Ταμείο Αξιοποίησης Ιδιωτικής Περιουσίας Δημοσίου (ΤΑΙΠΕΔ)	24.507.520	5,00%
Θεσμικοί επενδυτές	211.370.458	43,12%
Ιδιώτες επενδυτές	32.384.623	6,61%
Ίδιες μετοχές	1.320.110	0,27%
ΣΥΝΟΛΟ	490.150.389	100,00%

Η κίνηση των ιδίων μετοχών απεικονίζεται στον παρακάτω πίνακα:

	Αριθμός μετοχών	Ποσό
Ίδιες μετοχές κατά την 1 Ιανουαρίου 2016	1.361.260	14,7
Ίδιες μετοχές που αποκτήθηκαν κατά τη διάρκεια της χρήσης	23.000	0,2
Ίδιες μετοχές που μεταφέρθηκαν κατά τη διάρκεια της χρήσης	(64.150)	(0,6)
Ίδιες μετοχές κατά την 31 Δεκεμβρίου 2016	1.320.110	14,3

Ο συνολικός αριθμός του υπολοίπου των δικαιωμάτων προαίρεσης αναλύεται παρακάτω:

	2016		2015	
	Αριθμός δικαιωμάτων προαίρεσης	Μέση σταθμική τιμή άσκησης δικαιώματος	Αριθμός δικαιωμάτων προαίρεσης	Μέση σταθμική τιμή άσκησης δικαιώματος
Υπόλοιπο στην έναρξη της χρήσης	347.380	4,79	4.049.086	10,69
Εξασκήθηκαν	(41.150)	5,10	(8.691)	5,45
Παραγράφηκαν / Ακυρώθηκαν	(306.230)	4,75	(3.693.015)	11,26
Υπόλοιπο στη λήξη της χρήσης	-	-	347.380	4,79
Δυνατότητα άσκησης στην λήξη της χρήσης	-	-	347.380	4,79

Τα ανωτέρω δικαιώματα χορηγήθηκαν σύμφωνα με το Πρόγραμμα Παροχής Δικαιωμάτων Προαίρεσης της Εταιρείας μέχρι το 2011 και έληξαν το 2016. Η εύλογη αξία τους έχει συμπεριληφθεί στην κατάσταση αποτελεσμάτων κατά τη διάρκεια της περιόδου κατοχύρωσής τους (μέχρι το 2013).

16. ΤΑΚΤΙΚΟ ΑΠΟΘΕΜΑΤΙΚΟ – ΣΥΝΑΛΛΑΓΜΑΤΙΚΕΣ ΔΙΑΦΟΡΕΣ ΚΑΙ ΛΟΙΠΑ ΑΠΟΘΕΜΑΤΙΚΑ - ΥΠΟΛΟΙΠΟ ΚΕΡΔΩΝ ΕΙΣ ΝΕΟ

Σύμφωνα με την Ελληνική Νομοθεσία, οι εταιρείες είναι υποχρεωμένες να μεταφέρουν σε λογαριασμό τακτικού αποθεματικού ποσοστό τουλάχιστον πέντε τοις εκατό από τα ετήσια κέρδη τους (μετά την αφαίρεση του φόρου εισοδήματος), έως ότου αυτό φθάσει τουλάχιστον στο ένα τρίτο του μετοχικού κεφαλαίου. Την 31 Δεκεμβρίου 2016 και 31 Δεκεμβρίου 2015, το τακτικό αποθεματικό ανέρχεται σε Ευρώ 362,2 και Ευρώ 357,3 αντίστοιχα. Το τακτικό αποθεματικό δεν μπορεί να διανεμηθεί στους μετόχους.

Οι συναλλαγματικές διαφορές και τα λοιπά αποθεματικά αναλύονται ως εξής:

	ΟΜΙΛΟΣ		ΕΤΑΙΡΕΙΑ	
	2016	2015	2016	2015
Αποθεματικό διαθέσιμων προς πώληση χρηματοοικονομικών περιουσιακών στοιχείων	1,1	-	0,1	0,1
Αναβαλλόμενοι φόροι επί των διαθέσιμων προς πώληση χρηματοοικονομικών περιουσιακών στοιχείων	(0,3)	-	-	-
Συναλλαγματικές διαφορές	(139,1)	(146,9)	-	-
Σωρευμένες αναλογιστικές ζημιές αναγνωρισμένες στην καθαρή θέση	(31,6)	(30,0)	(31,8)	(30,1)
Αναβαλλόμενοι φόροι επί των σωρευμένων αναλογιστικών ζημιών αναγνωρισμένοι στην καθαρή θέση	13,4	12,8	13,2	12,7
ΣΥΝΟΛΟ	(156,5)	(164,1)	(18,5)	(17,3)

Το υπόλοιπο κερδών εις νέο περιλαμβάνει τα φορολογηθέντα κέρδη που δεν έχουν διανεμηθεί και τα αφορολόγητα και ειδικώς φορολογηθέντα αποθεματικά, τα οποία, σε περίπτωση διανομής τους, θα υπαχθούν σε φορολογία εισοδήματος. Κατά την 31 Δεκεμβρίου 2016 τα ποσά για τον Όμιλο και την Εταιρεία είναι Ευρώ 3.595,4 και Ευρώ 590,0 αντίστοιχα (31 Δεκεμβρίου 2015: Ευρώ 3.509,2 και Ευρώ 545,8 αντίστοιχα).

17. ΜΕΡΙΣΜΑΤΑ

Σύμφωνα με την Ελληνική Νομοθεσία, κάθε χρόνο οι εταιρείες υποχρεούνται να διανέμουν ως μέρισμα στους μετόχους τους ποσοστό τουλάχιστον 35% επί των καθαρών κερδών που εμφανίζονται στα λογιστικά τους βιβλία (δημοσιευμένες οικονομικές καταστάσεις) αφού προηγουμένως από τα καθαρά αυτά κέρδη έχει γίνει η, εκ του νόμου, κράτηση για το τακτικό αποθεματικό. Οι εταιρείες δύνανται να μη διανέμουν το ως άνω μέρισμα α) είτε με απόφαση της Γενικής Συνέλευσης με πλειοψηφία του 65% του καταβεβλημένου μετοχικού κεφαλαίου της, οπότε το μη διανεμόμενο μέρισμα μέχρι του ως άνω ποσοστού του 35% των καθαρών κερδών μεταφέρεται σε ειδικό λογαριασμό αποθεματικού β) είτε με απόφαση της Γενικής Συνέλευσης με πλειοψηφία του 70% του καταβεβλημένου μετοχικού κεφαλαίου της, χωρίς υποχρέωση δημιουργίας ειδικού αποθεματικού γι' αυτό.

Την 23 Ιουνίου 2016, η Τακτική Γενική Συνέλευση των Μετόχων του ΟΤΕ ενέκρινε τη διανομή μερίσματος συνολικού ύψους Ευρώ 48,9 ή Ευρώ 0,10 (σε απόλυτο ποσό) ανά μετοχή. Το υπόλοιπο των μερισμάτων πληρωτέων κατά την 31 Δεκεμβρίου 2016 ανέρχεται σε Ευρώ 0,3 (31 Δεκεμβρίου 2015: Ευρώ 0,3).

Το Διοικητικό Συμβούλιο του ΟΤΕ θα προτείνει στην Τακτική Γενική Συνέλευση των Μετόχων της Εταιρείας τη διανομή μερίσματος, ύψους Ευρώ 0,16 (σε απόλυτο ποσό) ανά μετοχή, έναντι Ευρώ 0,10 (σε απόλυτο ποσό) ανά μετοχή, το οποίο διανεμήθηκε το προηγούμενο έτος. Η προτεινόμενη διανομή υπόκειται στις διατάξεις του νόμου 2190/1920, όπως αυτός ισχύει, και στην ισχύουσα φορολογική νομοθεσία κατά την ημερομηνία έγκρισης από την Τακτική Γενική Συνέλευση των Μετόχων.

18. ΜΑΚΡΟΠΡΟΘΕΣΜΑ ΔΑΝΕΙΑ

Τα μακροπρόθεσμα δάνεια αναλύονται ως εξής:

ΟΜΙΛΟΣ	2016	2015
(α) Τραπεζικά δάνεια	457,7	116,4
(β) Πρόγραμμα έκδοσης ομολόγων μεσοπρόθεσμης διάρκειας (Global Medium-Term Note Programme)	1.667,4	2.072,7
Σύνολο μακροπρόθεσμων δανείων	2.125,1	2.189,1
Βραχυπρόθεσμο μέρος μακροπρόθεσμων δανείων	(184,1)	(433,5)
Μακροπρόθεσμα δάνεια	1.941,0	1.755,6

(α) Τραπεζικά Δάνεια

Ευρώ 225,0 Ευρωπαϊκή Τράπεζα Ανασυγκρότησης και Ανάπτυξης («EBRD»)

Την 24 Ιουλίου 2013, η TELEKOM ROMANIA MOBILE σύναψε δάνειο ύψους Ευρώ 225,0 με την EBRD. Η TELEKOM ROMANIA MOBILE έλαβε ποσό ύψους Ευρώ 75,0 απευθείας από την EBRD και ποσό Ευρώ 150,0 από κοινοπραξία εμπορικών τραπεζών. Το δάνειο φέρει επιτόκιο Euribor πλέον περιθωρίου 5,25% ετησίως και θα αποπληρωθεί σταδιακά μέσω συγκεκριμένου χρονοδιαγράμματος αποπληρωμής μέχρι και τον Απρίλιο του 2018. Τον Απρίλιο και τον Οκτώβριο του 2016, η TELEKOM ROMANIA MOBILE αποπλήρωσε ποσό Ευρώ 45,1 στο πλαίσιο του κοινοπρακτικού δανείου μαζί με τους δεδουλευμένους τόκους. Η εναπομείνουσα λογιστική αξία την 31 Δεκεμβρίου 2016 ανέρχεται σε Ευρώ 72,2 (2015: Ευρώ 116,4) και το βραχυπρόθεσμο μέρος ανέρχεται σε Ευρώ 55,5 (2015: Ευρώ 44,3).

Το δάνειο περιλαμβάνει μια ρήτρα αλλαγής ελέγχου που εφαρμόζεται στις TELEKOM ROMANIA MOBILE, SUNLIGHT ROMANIA S.R.L. FILIALA, ZAPP, GERMANOS TELECOM ROMANIA (όλες αναφέρονται ως «Υπόχρεοι»), η οποία ενεργοποιείται εάν ο ΟΤΕ παύσει να κατέχει, άμεσα ή έμμεσα, τουλάχιστον το 50% συν μία μετοχή των δικαιωμάτων ψήφου του μετοχικού κεφαλαίου, ή διαφορετικά εάν παύσει να ελέγχει κάθε Υπόχρεο ή την TELEKOM ROMANIA. Σε περίπτωση που η ρήτρα ενεργοποιηθεί, η EBRD, μπορεί, κατά τη διακριτική της ευχέρεια, με ειδοποίηση προς την TELEKOM ROMANIA MOBILE, να απαιτήσει την προπληρωμή του συνόλου ή οποιουδήποτε τμήματος του δανείου.

Το δάνειο επίσης περιλαμβάνει τρεις χρηματοοικονομικές δεσμεύσεις οι οποίες ελέγχονται με βάση τους δείκτες των εταιρειών της κινητής τηλεφωνίας στη Ρουμανία, δηλαδή την TELEKOM ROMANIA MOBILE, την GERMANOS TELECOM ROMANIA S.A., την ZAPP και την SUNLIGHT ROMANIA S.R.L. FILIALA. Συγκεκριμένα: (α) Ο δείκτης χρηματικών διαθεσίμων για εξυπηρέτηση δανεισμού προς το κύριο χρέος θα πρέπει να υπερβαίνει το 1,25:1 για το 2014, το 1,20:1 για το 2015 και 2016 και το 1,15:1 για το 2017 (2013: δεν εφαρμόζεται), (β) Ο δείκτης των λειτουργικών κερδών προ χρηματοοικονομικών και επενδυτικών δραστηριοτήτων, αποσβέσεων και απομειώσεων προς τους καθαρούς χρεωστικούς τόκους του κυρίως χρέους θα πρέπει να υπερβαίνει το 5:1 σε κάθε χρονική στιγμή και (γ) Ο δείκτης του κυρίως χρέους προς τα λειτουργικά κέρδη προ χρηματοοικονομικών και επενδυτικών δραστηριοτήτων, αποσβέσεων και απομειώσεων δε θα πρέπει να υπερβαίνει το 2,5:1 για το 2013, το 2,3:1 για το 2014 και το 2,0:1 για καθένα από τα επόμενα χρόνια. Την 31 Δεκεμβρίου 2016, οι ανωτέρω εταιρείες κινητής τηλεφωνίας στην Ρουμανία καλύπτουν αυτές τις χρηματοοικονομικές δεσμεύσεις.

Κοινοπρακτικό Δάνειο Ευρώ 339,0 με διοργανώτρια την Ευρωπαϊκή Τράπεζα Ανασυγκρότησης και Ανάπτυξης («EBRD») και παράλληλο Δάνειο Ευρώ 50,0 από την Τράπεζα Εμπορίου και Ανάπτυξης Ευξείνου Πόντου («BSTDB»)

Τη 12 Σεπτεμβρίου 2016, ο ΟΤΕ υπέγραψε σύμβαση κοινοπρακτικού δανείου ύψους Ευρώ 339,0 το οποίο διοργανώθηκε από την EBRD και παράλληλη δανειακή σύμβαση ύψους Ευρώ 50,0 με την BSTDB με στόχο την παροχή επιπλέον ρευστότητας για τις στρατηγικές επενδύσεις του Ομίλου στην Ελλάδα και την επιτάχυνση της ανάπτυξης Δικτύων Νέας Γενιάς. Τα δύο δάνεια περιλαμβάνουν τους ίδιους όρους και συγκεκριμένα είναι τριετούς διάρκειας και θα αποπληρωθούν σε ισόποσες εξαμηνιαίες δόσεις.

Και τα δύο δάνεια περιέχουν ρήτρα αλλαγής ελέγχου που εφαρμόζεται στον ΟΤΕ η οποία ενεργοποιείται αν μία οντότητα (εκτός (α) της DEUTSCHE TELEKOM AG, (β) της DEUTSCHE TELEKOM AG μαζί με το Ελληνικό Δημόσιο, οποιονδήποτε αντιπρόσωπο ή διαμεσολαβητή αυτού ή οποιαδήποτε οντότητα που ελέγχεται άμεσα ή έμμεσα από το Ελληνικό Δημόσιο ή από οποιονδήποτε αντιπρόσωπο ή διαμεσολαβητή αυτού ή (γ) οποιουδήποτε τηλεπικοινωνιακού οργανισμού (εκτός της DEUTSCHE TELEKOM AG) με πιστοληπτική αξιολόγηση ίση ή καλύτερη από την πιστοληπτική αξιολόγηση της DEUTSCHE TELEKOM AG), αποκτήσει τη

δυνατότητα να κατευθύνει τη διοίκηση και τις πολιτικές του ΟΤΕ, είτε μέσω κυριότητας των δικαιωμάτων ψήφου, είτε μέσω συμβατικής δέσμευσης είτε μέσω άλλων διαδικασιών.

Στην περίπτωση που η ρήτρα αλλαγής ελέγχου ενεργοποιηθεί, οι τράπεζες έχουν το δικαίωμα, αποστέλλοντας ειδοποίηση στον ΟΤΕ, να απαιτήσουν την αποπληρωμή του συνόλου ή οποιουδήποτε τμήματος των δανείων.

Τα δύο δάνεια περιλαμβάνουν επίσης δύο χρηματοοικονομικούς δείκτες οι οποίοι ελέγχονται σε εξαμηνιαία βάση, συγκεκριμένα:

- (α) Ο δείκτης ενοποιημένων λειτουργικών κερδών πριν απο χρηματοοικονομικές και επενδυτικές δραστηριότητες, αποσβέσεις και απομειώσεις, κόστη σχετιζόμενα με προγράμματα εθελουσίας αποχώρησης και έξοδα αναδιοργάνωσης και μη επαναλαμβανόμενες νομικές υποθέσεις προς τους καθαρούς χρεωστικούς τόκους θα πρέπει να υπερβαίνει το 4,5:1 σε κάθε χρονική στιγμή και
- (β) Ο δείκτης του καθαρού δανεισμού προς τα ενοποιημένα λειτουργικά κέρδη πριν απο χρηματοοικονομικές και επενδυτικές δραστηριότητες, αποσβέσεις και απομειώσεις, κόστη σχετιζόμενα με προγράμματα εθελουσίας αποχώρησης και έξοδα αναδιοργάνωσης και μη επαναλαμβανόμενες νομικές υποθέσεις, δε θα πρέπει να υπερβαίνει το 2,5:1 σε κάθε χρονική στιγμή.

Την 31 Δεκεμβρίου 2016, η Εταιρεία καλύπτει αυτές τις χρηματοοικονομικές δεσμεύσεις.

(β) Πρόγραμμα Έκδοσης Ομολόγων Μεσοπρόθεσμης Διάρκειας

Η ΟΤΕ PLC διατηρεί Πρόγραμμα Έκδοσης Ομολόγων Μεσοπρόθεσμης Διάρκειας, εγγυημένο από τον ΟΤΕ. Αυτά τα ομόλογα είναι εισηγμένα στο Χρηματιστήριο του Λουξεμβούργου.

Ο παρακάτω πίνακας αποτυπώνει το μακροπρόθεσμο χρέος για την περίοδο αναφοράς:

Περιγραφή	Επιτόκιο	Λήξη	2015		2016					
			Εναπομεί- νασα ονομαστι- κή αξία	Λογιστική αξία	Νέα ομόλογα	Αποληρωμές/ Προπληρωμές	Έξοδα απόσβε- σης	Εναπομεί- νασα ονομαστι- κή αξία	Λογιστική αξία	
α) Τραπεζικά δάνεια										
Δάνειο EBRD	Euribor+5,25%	25/04/2018	118,1	116,4	-	(45,1)	0,9	73,0	72,2	
Δάνειο EBRD	Euribor+3,50%	16/09/2019	-	-	339,0	-	(3,2)	339,0	335,8	
Δάνειο BSTDB	Euribor+3,50%	16/09/2019	-	-	50,0	-	(0,3)	50,0	49,7	
β) Πρόγραμμα έκδοσης ομολόγων μεσοπρόθεσμης διάρκειας										
Δάνειο Ευρώ 700,0	3,500%	09/07/2020	700,0	693,0	-	-	1,5	700,0	694,5	
Δάνειο Ευρώ 350,0	4,375%	02/12/2019	350,0	344,8	-	-	0,4	350,0	345,2	
Δάνειο Ευρώ 700,0	7,875%	07/02/2018	650,0	645,7	-	(20,0)	2,0	630,0	627,7	
Δάνειο Ευρώ 900,0	4,625%	20/05/2016	389,4	389,2	-	(389,4)	0,2	-	-	
			2.207,5	2.189,1	389,0	(454,5)	1,5	2.142,0	2.125,1	

Ρήτρα αλλαγής ελέγχου

Τα ομόλογα Ευρώ 700,0 λήξης 2018, Ευρώ 700,0 λήξης 2020 και Ευρώ 350,0 περιέχουν ρήτρα αλλαγής ελέγχου η οποία ενεργοποιείται αν μία οντότητα (εκτός (α) της DEUTSCHE TELEKOM AG, (β) της DEUTSCHE TELEKOM AG μαζί με το Ελληνικό Δημόσιο, οποιονδήποτε αντιπρόσωπο ή διαμεσολαβητή αυτού ή οποιαδήποτε οντότητα που ελέγχεται άμεσα ή έμμεσα από το Ελληνικό Δημόσιο ή από οποιονδήποτε αντιπρόσωπο ή διαμεσολαβητή αυτού ή (γ) οποιοδήποτε τηλεπικοινωνιακού οργανισμού (εκτός της DEUTSCHE TELEKOM AG) με πιστοληπτική αξιολόγηση ίση ή καλύτερη από την πιστοληπτική αξιολόγηση της DEUTSCHE TELEKOM AG), αποκτήσει τη δυνατότητα να κατευθύνει τη διοίκηση και τις πολιτικές του ΟΤΕ, είτε μέσω κυριότητας των δικαιωμάτων ψήφου, είτε μέσω συμβατικής δέσμευσης, είτε μέσω άλλων διαδικασιών.

Σύμφωνα με τους τελικούς όρους των Ομολόγων, σε περίπτωση που η ρήτρα αλλαγής ελέγχου ενεργοποιηθεί, η ΟΤΕ PLC υποχρεούται να ειδοποιήσει γραπτώς τους ομολογιούχους, οι οποίοι, στη συνέχεια, έχουν το δικαίωμα σε διάστημα εντός 45 ημερών, να απαιτήσουν από την ΟΤΕ PLC την αποπληρωμή των ομολόγων τους στην ονομαστική αξία μαζί με τους δεδουλευμένους τόκους μέχρι την ημερομηνία της εξαγοράς.

Κόστος δανεισμού

Το μέσο σταθμικό κόστος δανεισμού των μακροπρόθεσμων δανείων του Ομίλου για τις χρήσεις που έληξαν την 31 Δεκεμβρίου 2016 και 2015 ήταν περίπου 5,5% και 5,7% αντίστοιχα.

ΕΤΑΙΡΕΙΑ	2016	2015
(α) Τραπεζικά δάνεια	385,5	-
(β) Διεταιρικά δάνεια από ΟΤΕ PLC	1.091,5	1.345,5
Σύνολο μακροπρόθεσμων δανείων	1.477,0	1.345,5
Βραχυπρόθεσμο μέρος μακροπρόθεσμων δανείων	(128,5)	(256,4)
Μακροπρόθεσμο δάνεια	1.348,5	1.089,1

Τα μακροπρόθεσμο δάνεια της Εταιρείας αναλύονται ως εξής:

Περιγραφή	Λήξη	2015		2016				
		Εναπομείνουσα ονομαστική αξία	Λογιστική αξία	Νέα δάνεια	Αποπληρωμές/ Προπληρωμές	Έξοδα απόσβεσης	Εναπομείνουσα ονομαστική αξία	Λογιστική αξία
α) Τραπεζικά δάνεια								
Δάνειο EBRD	16/09/2019	-	-	339,0	-	(3,2)	339,0	335,8
Δάνειο BSTDB	16/09/2019	-	-	50,0	-	(0,3)	50,0	49,7
β) Διεταιρικά δάνεια από ΟΤΕ PLC								
Δάνειο Ευρώ 700,0	09/07/2020	700,0	693,0	-	-	1,5	700,0	694,5
Δάνειο Ευρώ 150,0	02/12/2019	150,0	147,8	-	-	0,2	150,0	148,0
Δάνειο Ευρώ 250,0	07/02/2018	250,0	248,3	-	-	0,7	250,0	249,0
Δάνειο Ευρώ 575,0	19/05/2016	237,0	236,6	-	(237,0)	0,4	-	-
Δάνειο Ευρώ 20,0	19/05/2016	20,0	19,8	-	(20,0)	0,2	-	-
		1.357,0	1.345,5	389,0	(257,0)	(0,5)	1.489,0	1.477,0

19. ΠΡΟΒΛΕΨΕΙΣ ΓΙΑ ΣΥΝΤΑΞΕΙΣ, ΑΠΟΖΗΜΙΩΣΕΙΣ ΚΑΙ ΛΟΙΠΕΣ ΠΑΡΟΧΕΣ ΠΡΟΣΩΠΙΚΟΥ

Το προσωπικό του ΟΤΕ καλύπτεται από διάφορα προγράμματα συνταξιοδότησης, ιατροφαρμακευτικής περίθαλψης και λοιπών παροχών όπως αυτά συνοψίζονται κατωτέρω:

Προγράμματα Καθορισμένων Εισφορών:

(α) Ταμείο κύριας ασφάλισης

Το ΤΑΠ-ΟΤΕ, ήταν το Ταμείο κύριας ασφάλισης των υπαλλήλων του ΟΤΕ, παρέχοντας σ' αυτούς σύνταξη και ιατροφαρμακευτική περίθαλψη. Οι υπάλληλοι του Οργανισμού Σιδηροδρόμων Ελλάδος (ΟΣΕ) και των Ελληνικών Ταχυδρομείων (ΕΛ.ΤΑ.) συμμετείχαν επίσης στο Ταμείο αυτό. Σύμφωνα με τον νόμο 2843/2000, τυχόν ελλείμματα του ΤΑΠ-ΟΤΕ καλύπτονται από το Ελληνικό Δημόσιο.

Με βάση το νόμο 3655/2008, ο κλάδος σύνταξης του ΤΑΠ-ΟΤΕ εντάχθηκε στο ΙΚΑ-ΕΤΑΜ (το κύριο ταμείο κοινωνικής ασφάλισης της Ελλάδας) από την 1 Αυγούστου 2008, με σταδιακή μείωση των εισφορών του ΤΑΠ-ΟΤΕ σε εκείνες του ΙΚΑ, η οποία άρχισε το 2013 και προβλεπόταν να ολοκληρωθεί το 2022 ισόποσα σε τρεις δόσεις. Παράλληλα ο κλάδος ασθένειας του ΤΑΠ-ΟΤΕ εντάχθηκε από την 1 Οκτωβρίου 2008 στο ΤΑΥΤΕΚΩ.

Επιπλέον, σύμφωνα με το νόμο 3655/2008 (άρθρο 2, παράγραφος 8) τα ελλείμματα των συνταξιοδοτικών ταμείων που είχαν ενσωματωθεί στο ΙΚΑ-ΕΤΑΜ καλύπτονται από το Ελληνικό Δημόσιο.

Τέλος, με βάση το νέο νόμο 4387/2016 (άρθρο 53) το ΙΚΑ-ΕΤΑΜ εντάχθηκε από τη 1 Ιανουαρίου 2017 στον ΕΦΚΑ, με σταδιακή μείωση των εισφορών κύριας σύνταξης (άρθρο 38, παράγραφος 4), η οποία άρχισε την 1 Ιανουαρίου 2017 και προβλέπεται να ολοκληρωθεί την 1 Ιανουαρίου 2020 ισόποσα σε ετήσιες δόσεις.

Οι εργοδοτικές εισφορές στα ασφαλιστικά ταμεία για το έτος 2016 ανήλθαν σε Ευρώ 129,6 για τον Όμιλο και Ευρώ 73,7 για την Εταιρεία (2015: Ευρώ 136,8 και Ευρώ 78,3 αντίστοιχα) και περιλαμβάνονται στη γραμμή «Αποδοχές προσωπικού» στην κατάσταση αποτελεσμάτων.

(β) Ταμείο επικουρικής ασφάλισης (Ταμείο Αρωγής)

Το Ταμείο Αρωγής - Κλάδος Εφάπαξ Χορηγίας προσφέρει στα μέλη του ένα εφάπαξ ποσό κατά την συνταξιοδότηση ή το θάνατο. Ο νόμος 2084/1992 καθόρισε ελάχιστα επίπεδα εισφορών και μέγιστα επίπεδα χορηγούμενων συντάξεων μετά από

35 χρόνια υπηρεσίας, για τα νέα μέλη από το 1993 και μετά. Με βάση το νόμο 3655/ 2008, οι δύο κλάδοι του Ταμείου Αρωγής (ο Κλάδος Εφάπαξ Χορηγίας και ο Κλάδος Επικουρικής Ασφάλισης) εντάχθηκαν από την 1 Οκτωβρίου 2008 στο ΤΑΥΤΕΚΩ.

Περαιτέρω, με βάση το νόμο 4052/2012 (άρθρο 36, παράγραφος 1) ο Κλάδος Επικουρικής Ασφάλισης εντάχθηκε στο ΕΤΕΑ.

Τέλος, με βάση το νόμο 4387/2016 (άρθρα 74 και 75) το ΕΤΕΑ μετονομάστηκε σε ΕΤΕΑΕΠ και ο Κλάδος Εφάπαξ Χορηγίας από τη 12 Μαΐου 2016 εντάχθηκε στο ΕΤΕΑΕΠ.

Σύμφωνα με αναλογιστικές μελέτες που πραγματοποιήθηκαν κατά το παρελθόν αλλά και με βάση πρόσφατες εκτιμήσεις, τα ασφαλιστικά ταμεία εμφανίζουν (ή θα εμφανίσουν στο μέλλον) αυξανόμενα ελλείμματα. Ο ΟΤΕ δεν έχει νομική υποχρέωση κάλυψης μελλοντικών ελλειμμάτων των ταμείων αυτών ούτε, σύμφωνα με τη διοίκηση, προτίθεται να καλύψει τέτοια πιθανά ελλείμματα. Εντούτοις, δεν μπορεί να αποκλειστεί το ενδεχόμενο να απαιτηθεί από τον ΟΤΕ στο μέλλον (μέσω νομοθετικών ρυθμίσεων) η καταβολή αυξημένων εισφορών προς κάλυψη λειτουργικών ελλειμμάτων των ταμείων αυτών.

Τα δάνεια σε ασφαλιστικά ταμεία αναλύονται ως εξής:

ΟΜΙΛΟΣ και ΕΤΑΙΡΕΙΑ	2016	2015
Ταμείο επικουρικής ασφάλισης	-	0,4
Έντοκο δάνειο προς ταμείο επικουρικής ασφάλισης (νόμος 3371/2005)	82,1	84,8
Άτοκο δάνειο προς ταμείο επικουρικής ασφάλισης (νόμος 3762/2009)	9,6	9,5
ΣΥΝΟΛΟ	91,7	94,7
Ταμείο επικουρικής ασφάλισης	-	0,4
Έντοκο δάνειο προς ταμείο επικουρικής ασφάλισης (νόμος 3371/2005)	5,5	5,5
Άτοκο δάνειο προς ταμείο επικουρικής ασφάλισης (νόμος 3762/2009)	0,6	0,6
Βραχυπρόθεσμο μέρος (βλέπε Σημείωση 13)	6,1	6,5
Μακροπρόθεσμο μέρος	85,6	88,2

Τα ανωτέρω δάνεια προς τα ασφαλιστικά ταμεία παρουσιάζονται στις οικονομικές καταστάσεις στο αποσβεσθέν κόστος τους, έχοντας προεξοφληθεί βάσει του επιτοκίου αγοράς που επικρατούσε στην ελληνική αγορά κατά τη σύναψη των δανείων στις παρούσες αξίες τους. Με βάση το άρθρο 74 του νόμου 3371/2005 και τις ρυθμίσεις της σχετικής Υπουργικής Απόφασης, οριζόταν η χορήγηση έντοκου δανείου από τον ΟΤΕ στο ταμείο επικουρικής ασφάλισης με σκοπό την εκ μέρους του ταμείου άμεση καταβολή των εφάπαξ χορηγιών του Κλάδου Αρωγής των συμμετεχόντων στο Πρόγραμμα Εθελουσίας Αποχώρησης από την Εταιρεία το 2005. Με βάση τις παραπάνω δανειακές συμβάσεις (η αρχική την 23 Οκτωβρίου 2006 και οι τροποποιήσεις την 30 Οκτωβρίου 2007 και την 21 Μαΐου 2008) το συνολικό ύψος του χορηγηθέντος δανείου ανέρχεται σε Ευρώ 189,3. Η διάρκεια του δανείου ήταν 21 έτη συμπεριλαμβανομένης μιας διετούς περιόδου χάριτος. Η αποπληρωμή του δανείου άρχισε την 1 Οκτωβρίου 2008 μέσω μηνιαίων δόσεων. Το 2015, λόγω προβλημάτων ρευστότητας του ταμείου επικουρικής ασφάλισης επετεύχθη συμφωνία που κατέληγε στην παράταση διάρκειας του δανείου για 7 χρόνια. Το επιτόκιο του δανείου είναι 0,29%. Την ημερομηνία υπογραφής της σύμβασης και μετά την αναδιάρθρωση, το δάνειο προεξοφλήθηκε στην παρούσα αξία του. Κατά τη διάρκεια του 2016, ποσό ύψους Ευρώ 3,3 αναγνωρίστηκε ως χρηματοοικονομικό έσοδο (2015: Ευρώ 3,6).

Βάσει του νόμου 3762/2009, ο ΟΤΕ όφειλε να χορηγήσει ένα άτοκο μακροπρόθεσμο δάνειο στο ταμείο επικουρικής ασφάλισης για την κάλυψη της δαπάνης που θα προέκυπτε από την άμεση καταβολή των εφάπαξ χορηγιών του Κλάδου Αρωγής των συμμετεχόντων στο Πρόγραμμα Εθελουσίας Αποχώρησης από την Εταιρεία το 2009. Η σχετική δανειακή σύμβαση υπογράφηκε τον Ιούνιο του 2010 για ονομαστικό ποσό ύψους Ευρώ 30,0 που αφορά άτοκο δάνειο διάρκειας 22 ετών. Το 2015, λόγω προβλημάτων ρευστότητας του ταμείου επικουρικής ασφάλισης επετεύχθη συμφωνία που κατέληγε στην παράταση διάρκειας του δανείου για 3,8 χρόνια. Την ημερομηνία υπογραφής της σύμβασης και μετά την αναδιάρθρωση, το δάνειο προεξοφλήθηκε στην παρούσα αξία του. Κατά τη διάρκεια του 2016, ποσό ύψους Ευρώ 1,0 αναγνωρίστηκε ως χρηματοοικονομικό έσοδο (2015: Ευρώ 1,0).

Αυτά τα δάνεια εκτίθενται σε πιστωτικό κίνδυνο που σχετίζεται με την ικανότητα του ταμείου για την εξυπηρέτηση του χρέους του.

Προγράμματα Καθορισμένων Παροχών:

(α) Αποζημίωση Προσωπικού λόγω Εξόδου από την Υπηρεσία

Σύμφωνα με το Ελληνικό εργατικό δίκαιο, οι εργαζόμενοι είναι δικαιούχοι αποζημίωσης, σε περιπτώσεις απόλυσης ή συνταξιοδότησης, ποσού που σχετίζεται με τις αποδοχές του εργαζομένου, τη διάρκεια υπηρεσίας και τον τρόπο αποχώρησης (απόλυση ή συνταξιοδότηση). Οι εργαζόμενοι που παραιτούνται (εκτός από αυτούς με περισσότερα από δεκαπέντε χρόνια υπηρεσίας) ή απολύονται με αιτία, δε δικαιούνται αποζημίωσης. Η οφειλόμενη αποζημίωση σε περίπτωση συνταξιοδότησης είναι ίση με 40% του ποσού που θα πληρωνόταν σε περίπτωση απόλυσης. Στην περίπτωση των εργαζομένων του ΟΤΕ, το μέγιστο ποσό καθορίζεται σε ένα σταθερό ποσό (Ευρώ 0,02 αναπροσαρμοζόμενο ετήσια με το ποσοστό πληθωρισμού), πλέον 9 μισθούς. Στην πράξη, οι εργαζόμενοι του ΟΤΕ λαμβάνουν το μικρότερο ποσό μεταξύ του 100% της μέγιστης υποχρέωσης και των Ευρώ 0,02 πλέον 9 μισθούς. Οι εργαζόμενοι με υπηρεσία μεγαλύτερη από 25 χρόνια δικαιούνται λήψη δανείου έναντι της

αποζημίωσης που θα λάβουν στη συνταξιοδότηση. Η πρόβλεψη για αποζημίωση λόγω εξόδου από την υπηρεσία απεικονίζεται στις οικονομικές καταστάσεις σύμφωνα με το ΔΛΠ 19 «Παροχές σε Εργαζόμενους» και βασίζεται σε ανεξάρτητη αναλογιστική μελέτη.

Η επιβάρυνση των αποτελεσμάτων από το κόστος πρόβλεψης για αποζημίωση λόγω εξόδου από την υπηρεσία αναλύεται ως εξής:

	ΟΜΙΛΟΣ		ΕΤΑΙΡΕΙΑ	
	2016	2015	2016	2015
Κόστος τρέχουσας απασχόλησης	11,2	12,5	9,2	10,0
Αναγνώριση κόστους προϋπηρεσίας	0,9	5,8	0,8	5,8
Ζημιά / (κέρδος) κατά την τακτοποίηση / περικοπή / λήξη	-	(3,4)	-	-
Επίδραση στην κατάσταση αποτελεσμάτων στη γραμμή «Αποδοχές προσωπικού»	12,1	14,9	10,0	15,8
Επίδραση στην κατάσταση αποτελεσμάτων στη γραμμή «Χρεωστικοί τόκοι και συναφή έξοδα»	4,8	4,9	3,9	3,8
Συνολική επίδραση στην κατάσταση αποτελεσμάτων	16,9	19,8	13,9	19,6

Οι μεταβολές στην παρούσα αξία της αποζημίωσης προσωπικού λόγω εξόδου από την υπηρεσία είναι οι παρακάτω:

	ΟΜΙΛΟΣ		ΕΤΑΙΡΕΙΑ	
	2016	2015	2016	2015
Υποχρέωση καθορισμένων παροχών - έναρξη χρήσης	219,1	244,6	185,4	206,5
Κόστος τρέχουσας απασχόλησης	11,2	12,5	9,2	10,0
Αναγνώριση κόστους προϋπηρεσίας	0,9	5,8	0,8	5,8
Κόστος τόκων	4,8	4,9	3,9	3,8
Αναλογιστικές ζημιές / (κέρδη)	3,8	(16,6)	4,4	(13,3)
Συναλλαγματικές διαφορές	-	(0,1)	-	-
Ζημιά / (κέρδος) κατά την τακτοποίηση / περικοπή / λήξη	-	(3,4)	-	-
Χρησιμοποίηση πρόβλεψης για συμμετέχοντες στο πρόγραμμα εθελούσιας αποχώρησης	(10,5)	(24,8)	(10,1)	(24,4)
Καταβολές αποζημιώσεων	(1,7)	(3,8)	(1,4)	(3,0)
Υποχρέωση καθορισμένων παροχών - τέλος χρήσης	227,6	219,1	192,2	185,4

Οι παραδοχές στις οποίες βασίστηκε η αναλογιστική μελέτη για τον υπολογισμό της πρόβλεψης αποζημίωσης προσωπικού λόγω εξόδου από την υπηρεσία για τον Όμιλο και την Εταιρεία είναι οι εξής:

	ΟΜΙΛΟΣ		ΕΤΑΙΡΕΙΑ	
	2016	2015	2016	2015
Επιτόκιο προεξόφλησης	1,4% - 3,6%	2,1%-3,8%	1,6%	2,1%
Εκτιμώμενο ποσοστό μεταβολής μισθών	0,0% - 2,5%	0,0% - 5,5%	0,0% - 1,0%	0,0% - 5,5%
Ποσοστό πληθωρισμού	1,5% - 2,5%	1,0% - 2,5%	1,5%	1,5%

Εάν το επιτόκιο προεξόφλησης που έχει χρησιμοποιηθεί στην αποτίμηση ήταν 1% υψηλότερο, τότε η υποχρέωση καθορισμένων παροχών για την αποζημίωση προσωπικού λόγω εξόδου από την υπηρεσία θα μειωνόταν κατά περίπου 12,5% για την Εταιρεία. Εάν το επιτόκιο προεξόφλησης που έχει χρησιμοποιηθεί στην αποτίμηση ήταν 1% χαμηλότερο, τότε η υποχρέωση καθορισμένων παροχών για την αποζημίωση προσωπικού λόγω εξόδου από την υπηρεσία θα αυξανόταν κατά περίπου 14,9% για την Εταιρεία. Εάν ο συντελεστής αύξησης μισθών ήταν 0,5% υψηλότερος, τότε η υποχρέωση καθορισμένων παροχών για αποζημίωση προσωπικού λόγω εξόδου από την υπηρεσία για την Εταιρεία, θα αυξανόταν κατά περίπου 7,2%. Εάν ο συντελεστής αύξησης μισθών ήταν 0,5% χαμηλότερος, τότε η υποχρέωση καθορισμένων παροχών για αποζημίωση προσωπικού λόγω εξόδου από την υπηρεσία για την Εταιρεία, θα μειωνόταν κατά περίπου 6,7%. Η μέση διάρκεια της υποχρέωσης για την αποζημίωση προσωπικού λόγω εξόδου από την υπηρεσία για την Εταιρεία κατά την ημερομηνία αποτίμησης είναι 14,4 χρόνια. Οι πληρωμές των παροχών που αναμένεται να πραγματοποιηθούν το 2017 για την Εταιρεία ανέρχονται σε Ευρώ 7,1.

(β) Λογαριασμός Νεότητας

Ο Λογαριασμός Νεότητας αφορά σε μια εφάπαξ παροχή που δίνεται στα παιδιά των εργαζομένων του ΟΤΕ, συνήθως όταν φτάσουν την ηλικία των 25 ετών. Το ποσό της παροχής δημιουργείται από εισφορές των εργαζομένων, από τόκους επ' αυτών και από εισφορά του ΟΤΕ, η οποία για την περίοδο έως 6 Νοεμβρίου 2011 μπορεί να ανέλθει μέχρι 10 φορές το μέγιστο ποσό μεταξύ του μέσου μηνιαίου μισθού των εργαζομένων του ΟΤΕ ή των 86 ημερομισθίων του ανειδίκευτου εργάτη και εξαρτάται από το χρονικό διάστημα κατά το οποίο ο εργαζόμενος εισφέρει σε αυτόν το λογαριασμό. Για την περίοδο μετά την 7 Νοεμβρίου 2011, μετά από μία τροποποίηση του προγράμματος, η συνεισφορά του ΟΤΕ μπορεί να ανέλθει σε ποσό μέχρι 3 φορές το μέγιστο μεταξύ του μέσου μισθού των εργαζομένων του ΟΤΕ ή των 86 ημερομισθίων του ανειδίκευτου εργάτη και εξαρτάται από το χρονικό διάστημα κατά το οποίο ο εργαζόμενος εισφέρει σε αυτόν το λογαριασμό και από το ύψος των εισφορών αυτών. Η πρόβλεψη για τις παροχές του Λογαριασμού Νεότητας βασίζεται σε ανεξάρτητη αναλογιστική μελέτη. Το σύνολο της αναλογιστικής υποχρέωσης αναλύεται σε δύο μέρη: το ένα αντιμετωπίζεται ως «παροχή μετά την έξοδο από την

υπηρεσία» και το άλλο ως «λοιπή μακροπρόθεσμη παροχή». Το μέρος της συνολικής υποχρέωσης για το Λογαριασμό Νεότητας που κατηγοριοποιείται ως «λοιπή μακροπρόθεσμη παροχή» αφορά στους εργαζόμενους που θα είναι ακόμα στην υπηρεσία κατά το χρόνο που τα παιδιά τους θα δικαιούνται την εφάπαξ παροχή. Το υπόλοιπο μέρος της υποχρέωσης κατηγοριοποιείται ως «παροχή μετά την έξοδο από την υπηρεσία».

Το ποσό της πρόβλεψης για το Λογαριασμό Νεότητας που έχει επιβαρύνει τα αποτελέσματα αναλύεται ως εξής:

	2016			2015		
	Παροχή μετά την έξοδο από την υπηρεσία	Λοιπή μακροπρόθεσμη παροχή	ΣΥΝΟΛΟ	Παροχή μετά την έξοδο από την υπηρεσία	Λοιπή μακροπρόθεσμη παροχή	ΣΥΝΟΛΟ
ΟΜΙΛΟΣ και ΕΤΑΙΡΕΙΑ						
Κόστος τρέχουσας απασχόλησης	1,8	1,3	3,1	2,0	1,3	3,3
Αναλογιστικά (κέρδη) / ζημιές	-	(1,3)	(1,3)	-	(2,3)	(2,3)
Επίδραση στην κατάσταση αποτελεσμάτων στη γραμμή «Αποδοχές προσωπικού»	1,8	-	1,8	2,0	(1,0)	1,0
Επίδραση στην κατάσταση αποτελεσμάτων στη γραμμή «Χρεωστικοί τόκοι και συναφή έξοδα»	0,9	0,4	1,3	0,8	0,4	1,2
Συνολική επίδραση στην κατάσταση αποτελεσμάτων	2,7	0,4	3,1	2,8	(0,6)	2,2

Η συμφωνία της συνολικής υποχρέωσης καθορισμένων παροχών για παροχές του Λογαριασμού Νεότητας είναι η ακόλουθη:

	2016			2015		
	Παροχή μετά την έξοδο από την υπηρεσία	Λοιπή μακροπρόθεσμη παροχή	ΣΥΝΟΛΟ	Παροχή μετά την έξοδο από την υπηρεσία	Λοιπή μακροπρόθεσμη παροχή	ΣΥΝΟΛΟ
ΟΜΙΛΟΣ και ΕΤΑΙΡΕΙΑ						
Υποχρέωση καθορισμένων παροχών - έναρξη χρήσης	65,0	30,6	95,6	81,8	40,5	122,3
Κόστος τρέχουσας απασχόλησης	1,8	1,3	3,1	2,0	1,3	3,3
Κόστος τόκων	0,9	0,4	1,3	0,8	0,4	1,2
Αναλογιστικές ζημιές / (κέρδη)	(2,7)	(1,3)	(4,0)	(5,4)	(2,3)	(7,7)
Καταβολές αποζημιώσεων	(9,0)	(4,5)	(13,5)	(14,2)	(9,3)	(23,5)
Υποχρέωση καθορισμένων παροχών - τέλος χρήσης	56,0	26,5	82,5	65,0	30,6	95,6
Εισφορές εργαζομένων			60,0			61,6
Υποχρέωση στην κατάσταση χρηματοοικονομικής θέσης			142,5			157,2

Οι παραδοχές στις οποίες βασίστηκε η αναλογιστική μελέτη για τον υπολογισμό της πρόβλεψης για το Λογαριασμό Νεότητας είναι οι εξής:

ΟΜΙΛΟΣ και ΕΤΑΙΡΕΙΑ	2016	2015
Επιτόκιο προεξόφλησης	0,9%	1,4%
Εκτιμώμενο ποσοστό μεταβολής μισθών	0,0%-1,0%	0,0% - 5,5%
Ποσοστό πληθωρισμού	1,5%	1,5%

Εάν το επιτόκιο προεξόφλησης που έχει χρησιμοποιηθεί στην αποτίμηση ήταν 1% υψηλότερο, τότε η υποχρέωση καθορισμένων παροχών για τον Λογαριασμό Νεότητας θα μειωνόταν κατά περίπου 5,3%. Εάν το επιτόκιο προεξόφλησης που έχει χρησιμοποιηθεί στην αποτίμηση ήταν 1% χαμηλότερο, τότε η υποχρέωση καθορισμένων παροχών για τον Λογαριασμό Νεότητας θα αυξανόταν κατά περίπου 5,9%. Εάν ο συντελεστής αύξησης μισθών ήταν 0,5% υψηλότερος, τότε η υποχρέωση καθορισμένων παροχών για τον Λογαριασμό Νεότητας θα αυξανόταν κατά περίπου 3,6%. Εάν ο συντελεστής αύξησης μισθών ήταν 0,5% χαμηλότερος, τότε η υποχρέωση καθορισμένων παροχών για τον Λογαριασμό Νεότητας θα μειωνόταν κατά περίπου 3,5%. Η μέση διάρκεια της υποχρέωσης για τον Λογαριασμό Νεότητας την ημερομηνία της αποτίμησης είναι 6,4 χρόνια. Οι πληρωμές των παροχών που αναμένεται να πραγματοποιηθούν το 2017 ανέρχονται σε Ευρώ 9,1.

Κίνδυνοι

Αναφορικά με τους κινδύνους που εμπεριέχονται στα προαναφερθέντα προγράμματα, τα προγράμματα αυτά δε χρηματοδοτούνται και ως εκ τούτου δεν υπάρχουν αντίστοιχα περιουσιακά στοιχεία για τα προγράμματα αυτά. Συνεπώς, κίνδυνοι όπως η μεταβλητότητα περιουσιακών στοιχείων ή άλλοι παρόμοιοι κίνδυνοι (π.χ. χαμηλές αποδόσεις, συγκέντρωση περιουσιακών στοιχείων κλπ.) δεν υφίστανται. Οι κίνδυνοι που αφορούν στα υπάρχοντα προγράμματα σχετίζονται με τις αναλογιστικές υποθέσεις που χρησιμοποιούνται για τον υπολογισμό της υποχρέωσης, που πρέπει να απεικονίζεται στις οικονομικές καταστάσεις, και περιλαμβάνουν ενδεχόμενες μεταβολές στις αποδόσεις ομολόγων που χρησιμοποιούνται για τον

υπολογισμό του επιτοκίου προεξόφλησης, καθώς και υποθέσεις σχετικά με το ρυθμό του πληθωρισμού και το ρυθμό μελλοντικών αυξήσεων στους μισθούς, οι οποίες μπορεί να επηρεάσουν τις μελλοντικές ταμειακές ροές των προγραμμάτων.

Προγράμματα Εθελουσίας Αποχώρησης

Πρόγραμμα εθελουσίας αποχώρησης ΟΤΕ

Το 2016, ο ΟΤΕ εφάρμοσε ένα πρόγραμμα εθελουσίας αποχώρησης, που απευθυνόταν κυρίως στους εργαζόμενους που πλησιάζουν την ηλικία συνταξιοδότησης. Το κόστος του εν λόγω προγράμματος ανήλθε σε Ευρώ 31,9 (2015: Ευρώ 75,0). Επιπλέον, το κόστος του ΟΤΕ που αφορούσε σε προηγούμενα προγράμματα εθελουσίας αποχώρησης εργαζομένων ανήλθε σε Ευρώ 3,9 (2015: Ευρώ 5,0).

Προγράμματα εθελουσίας αποχώρησης Ομίλου

Κατά το 2016, ο Όμιλος εφάρμοσε προγράμματα εθελουσίας αποχώρησης προσωπικού, το συνολικό κόστος των οποίων αναλύεται ως εξής:

	2016	2015
ΟΤΕ (όπως περιγράφεται ανωτέρω)	35,8	80,0
Όμιλος COSMOTE - Ελλάδα	5,3	4,7
Όμιλος COSMOTE - Ρουμανία	0,9	1,2
TELEKOM ROMANIA	6,0	14,3
ΛΟΙΠΑ	1,6	0,5
Κόστη σχετιζόμενα με προγράμματα εθελουσίας αποχώρησης	49,6	100,7

Τα ποσά που πληρώθηκαν κατά τη διάρκεια του 2016, σε σχέση με τα προγράμματα εθελουσίας αποχώρησης ήταν Ευρώ 53,9 για τον Όμιλο και Ευρώ 41,2 για την Εταιρεία (2015: Ευρώ 103,9 και Ευρώ 84,0 αντίστοιχα).

ΙΚΑ-ΕΤΑΜ

Με βάση το άρθρο 3 της Φ.10051/27177/2174 Κοινής Υπουργικής Απόφασης που εκδόθηκε στο τέλος Μαρτίου 2010, η επιπλέον οικονομική επιβάρυνση του Κλάδου Σύνταξης του ΙΚΑ-ΕΤΑΜ, του Τομέα Επικουρικής Ασφάλισης του ΤΑΥΤΕΚΩ για το προσωπικό του ΟΤΕ και του Κλάδου Πρόνοιας του ΤΑΥΤΕΚΩ, η οποία προκύπτει από τις παραγράφους 2 και 4 της από 20 Ιουλίου 2005 υπογραφείσας μεταξύ ΟΤΕ και ΟΜΕ-ΟΤΕ Επιχειρησιακής Συλλογικής Σύμβασης Εργασίας, βαρύνει τον ΟΤΕ. Το ύψος αυτής της οικονομικής επιβάρυνσης θα καθοριζόταν με αναλογιστική μελέτη που θα εκπονούνταν από τη Διεύθυνση Αναλογιστικών Μελετών της Γενικής Γραμματείας Κοινωνικών Ασφαλίσεων σε συνεργασία με τη Διεύθυνση Αναλογιστικών Μελετών και Στατιστικής του ΙΚΑ-ΕΤΑΜ.

Με τις από 21 Ιανουαρίου 2011 και 21 Οκτωβρίου 2011 επιστολές, το Υπουργείο γνωστοποίησε στον ΟΤΕ την ολοκλήρωση των αναλογιστικών μελετών και παρέδωσε στον ΟΤΕ αντίγραφα αυτών των μελετών. Η πρόσθετη οικονομική επιβάρυνση των ασφαλιστικών ταμείων που οι παραπάνω μελέτες αναφέρουν ότι προκλήθηκε με βάση το νόμο 3371/2005 και το νόμο 3762/2009 ανέρχεται στο ποσό των Ευρώ 129,8 και Ευρώ 3,7, αντίστοιχα. Ο ΟΤΕ έχει σχηματίσει πρόβλεψη για τα ποσά αυτά στις οικονομικές καταστάσεις 2010 και 2011 αντίστοιχα.

Την 11 Μαΐου 2010, ο ΟΤΕ άσκησε προσφυγή κατά της εν λόγω Υπουργικής Απόφασης ενώπιον του Διοικητικού Πρωτοδικείου Αθηνών, ζητώντας την ακύρωση του άρθρου 3, καθώς με βάση την αξιολόγηση των νομικών του υπηρεσιών είναι κατά παράβαση του άρθρου 34 του νόμου 3762/2009 και, κατά συνέπεια, συντρέχουν βάσιμοι λόγοι για την ακύρωση αυτού του άρθρου. Η συζήτηση της υπόθεσης είχε προγραμματιστεί για την 12 Μαΐου 2016, οπότε και επαναπρογραμματίστηκε για την 6 Οκτωβρίου 2016 και η απόφαση εκκρεμεί.

20. ΛΟΙΠΕΣ ΜΑΚΡΟΠΡΟΘΕΣΜΕΣ ΥΠΟΧΡΕΩΣΕΙΣ

Οι λοιπές μακροπρόθεσμες υποχρεώσεις αναλύονται ως εξής:

	ΟΜΙΛΟΣ		ΕΤΑΙΡΕΙΑ	
	2016	2015	2016	2015
Υποχρεώσεις για αποκατάσταση ενοικιαζόμενων χώρων	10,0	9,5	-	-
Πρόβλεψη υποχρέωσης δωρεάν μονάδων	-	3,7	-	3,7
Έσοδα επόμενων χρήσεων	30,3	40,2	18,0	22,2
Οφειλόμενο μέρος άδειας φάσματος	13,5	38,8	-	-
Μακροπρόθεσμες υποχρεώσεις σε συνδεδεμένα μέρη	-	-	96,9	74,9
Υποχρεώσεις για δικαιώματα μετάδοσης τηλεοπτικού περιεχομένου	58,8	79,9	38,8	63,1
Λοιπά	5,7	2,8	1,5	0,4
ΣΥΝΟΛΟ	118,3	174,9	155,2	164,3

Τη χρήση 2016, το πρόγραμμα δωρεάν μονάδων τερματίστηκε. Η σωρευμένη πρόβλεψη ποσού Ευρώ 3,7 έχει διαγραφεί και έχει μειωθεί με το ίδιο ποσό η γραμμή «Αποδοχές προσωπικού».

21. ΒΡΑΧΥΠΡΟΘΕΣΜΑ ΔΑΝΕΙΑ

ΕΤΑΙΡΕΙΑ

Το εναπομείναν υπόλοιπο των βραχυπρόθεσμων δανείων της Εταιρείας κατά την 31 Δεκεμβρίου 2016 ανέρχεται σε Ευρώ 350,0 (31 Δεκεμβρίου 2015: Ευρώ 492,0) εκ των οποίων δάνεια ποσού Ευρώ 241,0 έχουν χορηγηθεί από την OTE PLC και δάνεια ποσού Ευρώ 109,0 έχουν χορηγηθεί από την TELEKOM ALBANIA.

Η ανάλυση των βραχυπρόθεσμων δανείων είναι ως εξής:

Περιγραφή	Λήξη	31/12/2015	31/12/2016			
		Λογιστική αξία	Νέα δάνεια	Αποπληρωμές/ Προπληρωμές	Έξοδα απόσβεσης	Λογιστική αξία
Δάνειο Ευρώ 50,0	10/05/2017	-	50,0	-	-	50,0
Δάνειο Ευρώ 50,0	04/05/2017	-	50,0	-	-	50,0
Δάνειο Ευρώ 50,0	27/04/2017	-	50,0	-	-	50,0
Δάνειο Ευρώ 50,0	04/04/2017	-	50,0	-	-	50,0
Δάνειο Ευρώ 50,0	28/03/2017	-	50,0	-	-	50,0
Δάνειο Ευρώ 50,0	21/03/2017	-	50,0	-	-	50,0
Δάνειο Ευρώ 50,0	14/03/2017	-	50,0	-	-	50,0
Δάνειο Ευρώ 48,5	08/12/2016	47,3	-	(47,2)	(0,1)	-
Δάνειο Ευρώ 51,4	15/11/2016	50,2	-	(50,0)	(0,2)	-
Δάνειο Ευρώ 51,3	08/11/2016	50,1	-	(50,0)	(0,1)	-
Δάνειο Ευρώ 25,0	25/10/2016	25,0	-	(25,0)	-	-
Δάνειο Ευρώ 70,3	19/10/2016	68,4	-	(68,0)	(0,4)	-
Δάνειο Ευρώ 26,0	12/10/2016	26,0	-	(26,0)	-	-
Δάνειο Ευρώ 30,0	19/05/2016	29,9	-	(30,0)	0,1	-
Δάνειο Ευρώ 30,3	06/04/2016	29,9	-	(29,0)	(0,9)	-
Δάνειο Ευρώ 41,8	28/03/2016	41,2	-	(40,0)	(1,2)	-
Δάνειο Ευρώ 62,8	16/03/2016	62,0	-	(60,0)	(2,0)	-
Δάνειο Ευρώ 62,7	08/03/2016	62,0	-	(60,0)	(2,0)	-
		492,0	350,0	(485,2)	(6,8)	350,0

22. ΦΟΡΟΣ ΕΙΣΟΔΗΜΑΤΟΣ – ΑΝΑΒΑΛΛΟΜΕΝΟΙ ΦΟΡΟΙ

Ο συντελεστής φορολογίας εισοδήματος νομικών προσώπων στην Ελλάδα ορίστηκε στο 29% για το 2015 και έπειτα.

Τα μερίσματα που διανέμονται σε εταιρείες εντός του ίδιου ομίλου, από τον Ιανουάριο του 2014 και μετά, εξαιρούνται τόσο από το φόρο εισοδήματος όσο και από τον παρακρατούμενο φόρο, με την προϋπόθεση μεταξύ άλλων, ότι η μητρική εταιρεία συμμετέχει στην εταιρεία που διανέμει το μερίσμα με ελάχιστο ποσοστό 10% για τουλάχιστον δύο συνεχόμενα έτη.

Η Ελληνική φορολογική νομοθεσία και οι σχετικές διατάξεις υπόκεινται σε ερμηνείες από τις φορολογικές αρχές και τα διοικητικά δικαστήρια. Οι δηλώσεις φόρου εισοδήματος κατατίθενται σε ετήσια βάση. Τα κέρδη ή οι ζημιές που δηλώνονται για φορολογικούς σκοπούς παραμένουν προσωρινά έως ότου οι φορολογικές αρχές εξετάσουν τις φορολογικές δηλώσεις και τα βιβλία του φορολογούμενου, στιγμή κατά την οποία εκκαθαρίζονται και οι σχετικές φορολογικές υποχρεώσεις. Από την

οικονομική χρήση 2011 και μετά οι φορολογικές δηλώσεις υπόκεινται στη διαδικασία έκδοσης έκθεσης φορολογικής συμμόρφωσης (όπως περιγράφεται παρακάτω). Οι φορολογικές ζημιές, στο βαθμό που αναγνωρίζονται από τις φορολογικές αρχές, μπορούν να χρησιμοποιηθούν για το συμψηφισμό φορολογητέων κερδών των πέντε επόμενων χρήσεων που ακολουθούν τη χρήση στην οποία πραγματοποιήθηκαν.

Σύμφωνα με τις διατάξεις της Ελληνικής φορολογικής νομοθεσίας, οι εταιρείες καταβάλλουν κάθε χρόνο προκαταβολή φόρου εισοδήματος υπολογιζόμενη 100% επί του φόρου εισοδήματος της τρέχουσας χρήσης η οποία συμψηφίζεται με τον πληρωτέο φόρο εισοδήματος της επόμενης χρήσης. Τυχόν υπερβάλλον ποσό προκαταβολής επιστρέφεται στην εταιρεία μετά από φορολογικό έλεγχο.

Έκθεση Φορολογικής Συμμόρφωσης

Για την χρήση 2011 και εντεύθεν, οι Ελληνικές Ανώνυμες Εταιρείες και οι Εταιρείες Περιορισμένης Ευθύνης που οι ετήσιες οικονομικές τους καταστάσεις ελέγχονται υποχρεωτικά και έχουν φορολογητέα εισοδήματα άνω των Ευρώ 0,15, λαμβάνουν «Ετήσιο Φορολογικό Πιστοποιητικό» όπως προβλέπεται στην παράγραφο 5 του άρθρου 82 του νόμου 2238/1994 και στο άρθρο 65α του νόμου 4174/2013. Το «Ετήσιο Φορολογικό Πιστοποιητικό» εκδίδεται από τον ίδιο Νόμιμο Ελεγκτή ή ελεγκτική εταιρεία που ελέγχει τις ετήσιες οικονομικές καταστάσεις. Κατόπιν ολοκλήρωσης του φορολογικού ελέγχου, ο νόμιμος ελεγκτής ή ελεγκτικό γραφείο εκδίδει στην εταιρεία «Έκθεση Φορολογικής Συμμόρφωσης» και στη συνέχεια ο νόμιμος ελεγκτής ή ελεγκτική εταιρεία την υποβάλλει ηλεκτρονικά στο Υπουργείο Οικονομικών.

Για τις ελληνικές εταιρείες του Ομίλου, που υπόκεινται στην διαδικασία του Φορολογικού Πιστοποιητικού, η «Έκθεση Φορολογικής Συμμόρφωσης» για τις οικονομικές χρήσεις 2011 έως 2015, έχει εκδοθεί και υποβληθεί χωρίς ουσιαστικές προσαρμογές όσον αφορά το έξοδο φόρου και την αντίστοιχη πρόβλεψη φόρου, όπως αυτά αντικατοπτρίζονται στις αντίστοιχες ετήσιες οικονομικές καταστάσεις.

Ο φορολογικός έλεγχος για τη χρήση 2016 διενεργείται ήδη από την ΠραϊσογυωτερχαουςΚούπερς Α.Ε.Ε.. Κατά την ολοκλήρωση του φορολογικού ελέγχου, η διοίκηση δεν αναμένει να προκύψουν σημαντικές φορολογικές υποχρεώσεις πέραν από αυτές που καταχωρήθηκαν και που απεικονίζονται στις οικονομικές καταστάσεις.

Ανέλεγκτες χρήσεις

Λαμβάνοντας υπ' όψη την παραπάνω διαδικασία σχετικά με την έκθεση φορολογικής συμμόρφωσης (όπου εφαρμόζεται), στον κατωτέρω πίνακα παρουσιάζονται τα έτη κατά τα οποία ο φορολογικός έλεγχος δεν έχει διενεργηθεί / ολοκληρωθεί, και κατά συνέπεια οι φορολογικές υποχρεώσεις της Εταιρείας και των θυγατρικών εταιρειών για τις ανέλεγκτες αυτές χρήσεις δεν έχουν καταστεί οριστικές:

ΕΤΑΙΡΕΙΑ	Ανέλεγκτες Χρήσεις
ΟΤΕ	2016
COSMOTE	2010, 2016
ΟΤΕ INTERNATIONAL INVESTMENTS LTD	2010 - 2016
COSMO-ONE	2010, 2016
ΟΤΕ PLC	2013 - 2016
ΟΤΕ SAT-MARITEL	2016
ΟΤΕ PLUS	2010, 2016
ΟΤΕ ΑΚΙΝΗΤΑ	2016
ΟΤΕ GLOBE	2010, 2016
ΟΤΕ ΑΣΦΑΛΙΣΗ	2010, 2016
ΟΤΕ ACADEMY	2010, 2016
HATWAVE	1996 - 2016
COSMOTE TV ΤΗΛΕΟΠΤΙΚΕΣ ΠΑΡΑΓΩΓΕΣ ΚΑΙ ΥΠΗΡΕΣΙΕΣ Α.Ε. (πρώην ΟΤΕ ΥΠΗΡΕΣΙΕΣ ΕΠΕΝΔΥΣΕΩΝ Α.Ε.)	2010, 2016
TELEKOM ROMANIA	2007 - 2016
NEXTGEN	2008 - 2016
TELEKOM ALBANIA	2013 - 2016
TELEKOM ROMANIA MOBILE	2013 - 2016
ΓΕΡΜΑΝΟΣ	2010, 2016
COSMOTE E-VALUE	2010, 2016
GERMANOS TELECOM ROMANIA S.A.	2009 - 2016
SUNLIGHT ROMANIA S.R.L. FILIALA	2009 - 2016
MOBILBEEER ΜΟΝΟΠΡΟΣΩΠΗ Ε.Π.Ε.	2010 - 2016
COSMOHOLDING ROMANIA LTD	2009 - 2016
ZAPP	2010 - 2016
E-VALUE Μ.Ε.Π.Ε.	2010, 2016
COSMOHOLDING INTERNATIONAL B.V.	2014 - 2016
E-VALUE INTERNATIONAL S.A.	2014 - 2016

ΕΤΑΙΡΕΙΑ	Ανέλεγκτες Χρήσεις
OTE RURAL NORTH	2014 - 2016
OTE RURAL SOUTH	2014 - 2016

- Ο φορολογικός έλεγχος για την OTESAT-MARITEL για τις χρήσεις 2009 και 2010 ολοκληρώθηκε χωρίς καμία επίδραση για τον Όμιλο.
- Ο φορολογικός έλεγχος για την ΟΤΕ ΑΚΙΝΗΤΑ για τις χρήσεις 2008 - 2010 ολοκληρώθηκε χωρίς καμία επίδραση για τον Όμιλο.
- Οι εταιρείες COSMOTE, GERMANOS, COSMOTE E-VALUE A.E., ΟΤΕ PLUS και ΟΤΕ GLOBE έχουν λάβει εντολή φορολογικού ελέγχου για την χρήση 2010. Οι αντίστοιχοι έλεγχοι δεν έχουν ξεκινήσει ακόμη.
- Η ZAPP έχει λάβει εντολή φορολογικού ελέγχου για τις χρήσεις 2010 - 2015. Ο έλεγχος αναμένεται να ξεκινήσει εντός του 2017.
- Ο φορολογικός έλεγχος για την TELEKOM ALBANIA για τις χρήσεις 2013 - 2015 είναι σε εξέλιξη.

Ο Όμιλος σχηματίζει πρόβλεψη όταν κρίνεται απαραίτητο, κατά εταιρεία, έναντι πιθανών πρόσθετων φόρων που μπορεί να επιβληθούν από τις φορολογικές αρχές.

Ο φόρος εισοδήματος που έχει επιβαρύνει τα αποτελέσματα για τις χρήσεις που έληξαν την 31 Δεκεμβρίου 2016 και 2015 αναλύεται ως εξής:

	ΟΜΙΛΟΣ		ΕΤΑΙΡΕΙΑ	
	2016	2015	2016	2015
Τρέχων φόρος εισοδήματος	149,9	107,2	65,5	0,2
Αναβαλλόμενος φόρος εισοδήματος - Επίδραση λόγω αλλαγής φορολογικού συντελεστή	-	(29,4)	-	(19,3)
Αναβαλλόμενος φόρος εισοδήματος	18,5	40,0	16,2	44,8
Σύνολο φόρου εισοδήματος	168,4	117,8	81,7	25,7

Ο φόρος εισοδήματος πληρωτέος για τον Όμιλο και την Εταιρεία την 31 Δεκεμβρίου 2016 ανέρχεται στο ποσό των Ευρώ 79,2 και Ευρώ 63,6 αντίστοιχα (31 Δεκεμβρίου 2015: Ευρώ 30,4 και Ευρώ μηδέν αντίστοιχα).

Ο φόρος εισοδήματος εισπρακτέος για τον Όμιλο και την Εταιρεία την 31 Δεκεμβρίου 2016 ανέρχεται σε Ευρώ 19,9 και Ευρώ 7,7 αντίστοιχα (31 Δεκεμβρίου 2015: Ευρώ 29,7 και Ευρώ 10,7 αντίστοιχα) και περιλαμβάνεται στην γραμμή «Λοιπά κυκλοφορούντα περιουσιακά στοιχεία» (βλέπε Σημείωση 13).

Η συμφωνία μεταξύ του ποσού φόρου εισοδήματος και του ποσού που προκύπτει από την εφαρμογή του ισχύοντος συντελεστή φορολογίας εισοδήματος της Εταιρείας στην Ελλάδα (2016: 29%, 2015: 29%) επί των αποτελεσμάτων προ φόρων, έχει ως ακολούθως:

	ΟΜΙΛΟΣ		ΕΤΑΙΡΕΙΑ	
	2016	2015	2016	2015
Κέρδη προ φόρων	252,4	246,5	179,7	118,3
Συντελεστής φόρου μητρικής	29%	29%	29%	29%
Αναλογούν φόρος	73,2	71,5	52,1	34,3
Αφορολόγητα και κατ' ειδικό τρόπο φορολογηθέντα έσοδα	(3,0)	(3,4)	(4,4)	(0,2)
Επίδραση διαφορετικών φορολογικών συντελεστών άλλων χωρών	25,0	14,9	-	-
Επίδραση αλλαγής φορολογικών συντελεστών	-	(29,4)	-	(19,3)
Δαπάνες που δεν αναγνωρίζονται φορολογικά	54,4	54,3	20,7	20,2
Ζημιές απομείωσης συμμετοχών που δεν αναγνωρίζονται φορολογικά	-	-	16,5	-
Χρησιμοποίηση φορολογικών ζημιών για τις οποίες δεν υπολογίζεται αναβαλλόμενος φόρος	-	(0,3)	-	-
Αφορολόγητο αποθεματικό νόμος 3299/2004	(2,7)	(9,3)	(2,7)	(9,3)
Αφορολόγητο αποθεματικό νόμος 3905/2010	(0,5)	-	(0,5)	-
Στοιχεία για τα οποία δεν αναγνωρίζεται αναβαλλόμενος φόρος	19,8	16,4	-	-
Λοιπά	2,2	3,1	-	-
Φόρος εισοδήματος	168,4	117,8	81,7	25,7

Στη χρήση 2016, η Εταιρεία, με βάση τις διατάξεις του επενδυτικού νόμου 3299/2004, σχημάτισε αφορολόγητο αποθεματικό ύψους Ευρώ 9,3 που αφορά επενδύσεις σε ευρυζωνικές δικτυακές υποδομές και υπηρεσίες.

Στη χρήση 2016, η Εταιρεία, με βάση το νόμο 3905/2010, σχημάτισε αφορολόγητο αποθεματικό ύψους Ευρώ 1,8 το οποίο αφορά την υποχρέωση της Εταιρείας για επενδύσεις σε κινηματογραφικές παραγωγές.

Οι αναβαλλόμενοι φόροι αναλύονται ως εξής:

ΟΜΙΛΟΣ	Κατάσταση χρηματοοικονομικής θέσης		Κατάσταση αποτελεσμάτων	
	2016	2015	2016	2015
Προγράμματα εθελούσιας αποχώρησης	40,7	41,4	(0,7)	2,7
Αποζημίωση προσωπικού λόγω εξόδου από την υπηρεσία	61,8	59,5	1,0	2,6
Λογαριασμός νεότητας	23,9	27,7	(3,0)	(3,2)
Παροχές σε εργαζομένους	17,5	19,1	(1,6)	4,4
Ενσώματα πάγια	123,3	120,6	2,7	6,2
Προβλέψεις	96,1	107,3	(11,2)	(19,7)
Φορολογικές ζημιές	25,2	25,7	(0,5)	(7,8)
Έσοδα επόμενων χρήσεων	15,8	17,8	(2,0)	7,8
Λοιπά	9,2	11,4	(1,9)	2,8
Αναβαλλόμενες φορολογικές απαιτήσεις (πριν από συμψηφισμούς)	413,5	430,5		
Συμψηφισμός αναβαλλόμενων φορολογικών υποχρεώσεων	(97,0)	(90,7)		
Αναβαλλόμενες φορολογικές απαιτήσεις (μετά από συμψηφισμούς)	316,5	339,8		
Ενσώματα πάγια	(62,1)	(52,7)	(9,4)	(8,5)
Κεφαλαιοποίηση τόκων	(16,6)	(18,6)	2,0	0,1
Έξοδα δανείων	(0,3)	(0,7)	0,4	1,0
Αναπροσαρμογή στην εύλογη αξία κατά την απόκτηση θυγατρικής	(57,1)	(65,4)	8,3	1,5
Λοιπά	(11,2)	(8,6)	(2,6)	(0,5)
Αναβαλλόμενες φορολογικές υποχρεώσεις (πριν από συμψηφισμούς)	(147,3)	(146,0)		
Συμψηφισμός αναβαλλόμενων φορολογικών απαιτήσεων	97,0	90,7		
Αναβαλλόμενες φορολογικές υποχρεώσεις (μετά από συμψηφισμούς)	(50,3)	(55,3)		
Αναβαλλόμενος φόρος έσοδο / (έξοδο)			(18,5)	(10,6)
Αναβαλλόμενη φορολογική απαίτηση, καθαρή	266,2	284,5		

Στον Όμιλο έχει αναγνωριστεί αναβαλλόμενη φορολογική απαίτηση για μέρος των φορολογικών ζημιών που δεν έχουν χρονική λήξη και προέρχονται από τις δραστηριότητες του Ομίλου στη Ρουμανία. Με βάση την εκτίμηση της διοίκησης, οι μεταφερόμενες αυτές φορολογικές ζημιές θα χρησιμοποιηθούν πλήρως στο εγγύς μέλλον, με βάση τη μελλοντική αναμενόμενη απόδοση των δραστηριοτήτων αυτών και λαμβάνοντας υπόψη ότι οι ζημιές αυτές δεν έχουν χρονική περίοδο λήξης.

ΕΤΑΙΡΕΙΑ	Κατάσταση χρηματοοικονομικής θέσης		Κατάσταση αποτελεσμάτων	
	2016	2015	2016	2015
Προγράμματα εθελούσιας αποχώρησης	40,7	41,4	(0,7)	2,7
Αποζημίωση προσωπικού λόγω εξόδου από την υπηρεσία	55,6	53,7	0,6	3,4
Λογαριασμός νεότητας	23,9	27,7	(3,0)	(3,2)
Παροχές σε εργαζομένους	17,4	19,1	(1,7)	5,4
Προβλέψεις	72,5	75,6	(3,1)	(16,0)
Φορολογικές ζημιές	-	-	-	(6,8)
Έσοδα επομένων χρήσεων	1,3	2,3	(1,0)	(1,0)
Αναβαλλόμενες φορολογικές απαιτήσεις (πριν από συμψηφισμούς)	211,4	219,8		
Επίδραση συμψηφισμού αναβαλλόμενων φορολογικών υποχρεώσεων	(78,1)	(70,8)		
Αναβαλλόμενες φορολογικές απαιτήσεις (μετά από συμψηφισμούς)	133,3	149,0		
Ενσώματα πάγια	(56,6)	(48,9)	(7,7)	(11,9)
Κεφαλαιοποίηση τόκων	(16,6)	(18,6)	2,0	0,1
Έξοδα δανείων	(0,3)	(0,6)	0,3	0,7
Λοιπά	(4,6)	(2,7)	(1,9)	1,1
Αναβαλλόμενες φορολογικές υποχρεώσεις (πριν από συμψηφισμούς)	(78,1)	(70,8)		
Συμψηφισμός με αναβαλλόμενες φορολογικές απαιτήσεις	78,1	70,8		
Αναβαλλόμενες φορολογικές υποχρεώσεις (μετά από συμψηφισμούς)	-	-		
Αναβαλλόμενος φόρος έσοδο / (έξοδο)			(16,2)	(25,5)
Αναβαλλόμενη φορολογική απαίτηση, καθαρή	133,3	149,0		

Η κίνηση των αναβαλλόμενων φόρων για τον Όμιλο και την Εταιρεία αναλύεται ως εξής:

	ΟΜΙΛΟΣ		ΕΤΑΙΡΕΙΑ	
	2016	2015	2016	2015
Αναβαλλόμενη φορολογική απαίτηση (καθαρό υπόλοιπο) - αρχή χρήσης	284,5	299,7	149,0	178,6
Αναβαλλόμενος φόρος που αναγνωρίστηκε στα αποτελέσματα	(18,5)	(10,6)	(16,2)	(25,5)
Αναβαλλόμενος φόρος που αναγνωρίστηκε μέσω λοιπών συνολικών εισοδημάτων	0,2	(4,7)	0,5	(4,1)
Συναλλαγματικές διαφορές	-	0,1	-	-
Αναβαλλόμενη φορολογική απαίτηση (καθαρό υπόλοιπο) - τέλους χρήσης	266,2	284,5	133,3	149,0

Η ανακτησιμότητα της αναβαλλόμενης φορολογίας έχει ως εξής:

	ΟΜΙΛΟΣ		ΕΤΑΙΡΕΙΑ	
	2016	2015	2016	2015
Οι αναβαλλόμενες φορολογικές απαιτήσεις (πριν από συμψηφισμούς) που θα ανακτηθούν:				
Μετά από 12 μήνες	389,2	399,0	205,5	211,6
Εντός 12 μηνών	24,3	31,5	5,9	8,2
Οι αναβαλλόμενες φορολογικές υποχρεώσεις (πριν από συμψηφισμούς) που θα ανακτηθούν:				
Μετά από 12 μήνες	(138,4)	(137,1)	(77,8)	(70,5)
Εντός 12 μηνών	(8,9)	(8,9)	(0,3)	(0,3)
Αναβαλλόμενη φορολογική απαίτηση (καθαρό υπόλοιπο)	266,2	284,5	133,3	149,0

Ο Όμιλος δεν αναγνωρίζει αναβαλλόμενη φορολογική απαίτηση στις παρακάτω σωρευμένες φορολογικές ζημιές από τις δραστηριότητες του Ομίλου στην Ρουμανία εξαιτίας της αβεβαιότητας όσον αφορά στο χρόνο των διαθέσιμων φορολογητέων κερδών, έναντι των οποίων οι ζημιές θα μπορούν να αντισταθμιστούν. Οι σωρευμένες φορολογικές ζημιές λήγουν ως εξής:

Έτος	Ποσό
2017	50,6
2018	27,1
2019	20,5
2020	16,5
2021	6,7
2022 και εφεξής	85,8
ΣΥΝΟΛΟ	207,2

23. ΛΟΙΠΕΣ ΒΡΑΧΥΠΡΟΘΕΣΜΕΣ ΥΠΟΧΡΕΩΣΕΙΣ

Οι λοιπές βραχυπρόθεσμες υποχρεώσεις αναλύονται ως εξής:

	ΟΜΙΛΟΣ		ΕΤΑΙΡΕΙΑ	
	2016	2015	2016	2015
Εργοδοτικές εισφορές	30,2	33,4	19,4	20,4
Αποδοχές προσωπικού	80,2	71,8	42,4	39,0
Λοιποί φόροι-τέλη	121,6	102,1	47,1	28,1
Δουλευμένοι τόκοι	48,4	48,5	39,5	28,8
Πρόβλεψη για νομικές υποθέσεις και λοιπές υποχρεώσεις	125,7	131,3	111,6	114,1
Προκαταβολές πελατών	7,8	8,5	-	-
Οφειλόμενο μέρος άδειας φάσματος	25,4	25,4	-	-
Προβλέψεις σχετιζόμενες με την πώληση περιουσιακών στοιχείων/ θυγατρικών	47,6	72,3	25,5	25,5
Προκαταβολές από συμβάσεις κατασκευής έργων	17,5	23,3	-	-
Λοιπά	14,1	14,0	7,0	5,9
ΣΥΝΟΛΟ	518,5	530,6	292,5	261,8

Η κίνηση των προβλέψεων για νομικές υποθέσεις και λοιπές υποχρεώσεις αναλύεται ως εξής:

	ΟΜΙΛΟΣ		ΕΤΑΙΡΕΙΑ	
	2016	2015	2016	2015
Υπόλοιπο 1 Ιανουαρίου	131,3	128,7	114,1	110,0
Προσθήκη χρήσης	2,7	21,3	2,2	10,7
Χρησιμοποίηση πρόβλεψης	(7,7)	(18,7)	(4,7)	(6,6)
Έσοδο από αχρησιμοποίητη πρόβλεψη	(0,6)	-	-	-
Υπόλοιπο 31 Δεκεμβρίου	125,7	131,3	111,6	114,1

24. ΛΟΙΠΑ ΛΕΙΤΟΥΡΓΙΚΑ ΕΣΟΔΑ

Τα λοιπά λειτουργικά έσοδα αναλύονται παρακάτω:

	ΟΜΙΛΟΣ		ΕΤΑΙΡΕΙΑ	
	2016	2015	2016	2015
Έσοδα από πωλήσεις ενσώματων παγίων	25,7	29,2	6,3	11,4
Έσοδα από ρήτρες συμβάσεων	10,7	14,7	0,2	4,5
Έσοδα από επενδύσεις σε ακίνητα	7,5	7,3	-	-
Λοιπά	11,3	9,5	1,7	2,1
ΣΥΝΟΛΟ	55,2	60,7	8,2	18,0

25. ΚΕΡΔΗ ΑΝΑ ΜΕΤΟΧΗ

Τα κέρδη ανά μετοχή (μετά από φόρους), υπολογίζονται με τη διαίρεση του αναλογούντος στους μετόχους της Εταιρείας κέρδους με το μέσο σταθμικό αριθμό μετοχών σε κυκλοφορία κατά την διάρκεια της χρήσης, περιλαμβάνοντας για τα απομειωμένα κέρδη ανά μετοχή, τον αριθμό των δικαιωμάτων προαίρεσης αγοράς μετοχών που έχουν επίδραση απομείωσης στα κέρδη ανά μετοχή.

Τα κέρδη ανά μετοχή, αναλύονται ως εξής:

ΟΜΙΛΟΣ	2016	2015
Κέρδη κατανεμόμενα στους μετόχους της Εταιρείας	140,0	151,9
Μέσος σταθμικός αριθμός μετοχών για τα βασικά κέρδη ανά μετοχή	488.794.766	488.782.139
Δικαιώματα προαίρεσης αγοράς μετοχών	-	347.380
Μέσος σταθμικός αριθμός μετοχών προσαρμοσμένος για τα απομειωμένα κέρδη ανά μετοχή	488.794.766	488.930.229
Βασικά κέρδη ανά μετοχή	0,2864	0,3108
Απομειωμένα κέρδη ανά μετοχή	0,2864	0,3107

(Τα κέρδη ανά μετοχή είναι σε απόλυτα ποσά)

26. ΠΛΗΡΟΦΟΡΙΕΣ ΛΕΙΤΟΥΡΓΙΚΩΝ ΤΟΜΕΩΝ

Η ακόλουθη πληροφόρηση αναφέρεται στους τομείς που πρέπει να αναφέρονται ξεχωριστά στις οικονομικές καταστάσεις και επισκοπούνται από τους υπεύθυνους του Ομίλου για τη λήψη οικονομικών αποφάσεων. Οι τομείς δραστηριότητας έχουν οριστεί με βάση τη νομική διάρθρωση και τις επιχειρηματικές δραστηριότητες του Ομίλου.

Χρησιμοποιώντας ποσοτικά και ποιοτικά κριτήρια, ο ΟΤΕ, ο Όμιλος COSMOTE - Ελλάδα, ο Όμιλος COSMOTE - Ρουμανία, ο Όμιλος COSMOTE - Αλβανία (ή TELEKOM ALBANIA) και η TELEKOM ROMANIA ορίστηκαν ως τομείς δραστηριότητας που πρέπει να αναφέρονται ξεχωριστά στις οικονομικές καταστάσεις. Οι πληροφορίες των τομέων δραστηριότητας που δεν αποτελούν ξεχωριστούς τομείς για αναφορά, έχουν συγκεντρωθεί και απεικονιστεί στην κατηγορία «Λοιπά». Η κατηγορία αυτή περιλαμβάνει όλες τις άλλες δραστηριότητες του Ομίλου, οι πιο σημαντικές εκ των οποίων σχετίζονται με τη θυγατρική εκμετάλλευση ακινήτων του Ομίλου, ΟΤΕ ΑΚΙΝΗΤΑ, τον διεθνή πάροχο του Ομίλου, ΟΤΕ GLOBE και τη θυγατρική χρηματοοικονομικών υπηρεσιών του Ομίλου, ΟΤΕ PLC. Αυτή η βάση παρουσίασης είναι συνεπής με την προηγούμενη χρονιά με εξαίρεση ότι ο Όμιλος COSMOTE έχει αναλυθεί περαιτέρω με γεωγραφικά κριτήρια, στις χώρες Ελλάδα, Ρουμανία και Αλβανία έτσι ώστε πρόσθετες εκτενείς γνωστοποιήσεις να παρέχονται στους χρήστες των οικονομικών καταστάσεων. Οι υπηρεσίες που παρέχονται από τους τομείς δραστηριότητας που αναφέρονται ξεχωριστά, έχουν ως εξής:

- Ο ΟΤΕ είναι πάροχος υπηρεσιών σταθερής τηλεφωνίας, υπηρεσιών πρόσβασης στο διαδίκτυο, υπηρεσιών ICT και υπηρεσιών τηλεόρασης στην Ελλάδα.
- Ο Όμιλος COSMOTE είναι πάροχος υπηρεσιών κινητής τηλεφωνίας στην Ελλάδα, στην Αλβανία και στη Ρουμανία.

- Η TELEKOM ROMANIA είναι πάροχος υπηρεσιών σταθερής τηλεφωνίας, υπηρεσιών πρόσβασης στο διαδίκτυο, υπηρεσιών ICT και υπηρεσιών τηλεόρασης στη Ρουμανία.

Οι λογιστικές πολιτικές των τομέων δραστηριότητας είναι οι ίδιες με εκείνες που ακολουθούνται κατά τη σύνταξη των οικονομικών καταστάσεων. Τα έσοδα μεταξύ των τομέων δραστηριότητας πραγματοποιούνται γενικά στις αξίες που προσεγγίζουν τις τιμές πώλησης σε τρίτους. Η διοίκηση αξιολογεί την επίδοση των τομέων δραστηριότητας, βασιζόμενη στα λειτουργικά κέρδη πριν από χρηματοοικονομικές και επενδυτικές δραστηριότητες, αποσβέσεις και απομειώσεις, κόστη σχετιζόμενα με προγράμματα εθελουσίας αποχώρησης και έξοδα αναδιοργάνωσης και μη επαναλαμβανόμενες νομικές υποθέσεις, στα λειτουργικά κέρδη / (ζημιές) προ χρηματοοικονομικών και επενδυτικών δραστηριοτήτων, αποσβέσεων και απομειώσεων και στα καθαρά κέρδη / (ζημιές) χρήσης.

Οι πληροφορίες αναφορικά με τους τομείς δραστηριότητας και η συμφωνία με τα ενοποιημένα στοιχεία του Ομίλου έχουν ως εξής:

2016	OTE	Όμιλος COSMOTE-Ελλάδα	Όμιλος COSMOTE-Ρουμανία	Όμιλος COSMOTE-Αλβανία	TELEKOM ROMANIA	ΛΟΙΠΑ	ΣΥΝΟΛΟ	Εγγραφές ενοποίησης	ΟΜΙΛΟΣ
Έσοδα από εξωτερικούς πελάτες	1.446,1	1.062,2	407,8	62,6	575,0	354,4	3.908,1	-	3.908,1
Έσοδα μεταξύ τομέων δραστηριότητας	122,4	132,0	49,3	14,6	27,5	135,3	481,1	(481,1)	-
Πιστωτικοί τόκοι	2,3	52,5	0,2	12,3	0,2	125,7	193,2	(191,0)	2,2
Χρεωστικοί τόκοι και συναφή έξοδα	(104,5)	(54,0)	(55,1)	(0,2)	(5,1)	(121,4)	(340,3)	190,9	(149,4)
Αποσβέσεις και απομειώσεις	(306,4)	(222,4)	(103,1)	(19,5)	(204,9)	(25,4)	(881,7)	0,3	(881,4)
Έσοδα από μερίσματα	15,1	-	-	-	-	-	15,1	(15,1)	-
Φόρος εισοδήματος	(81,7)	(70,2)	(1,3)	(1,0)	0,2	(14,4)	(168,4)	-	(168,4)
Λειτουργικά κέρδη / (ζημιές) προ χρηματοοικονομικών και επενδυτικών δραστηριοτήτων	321,4	171,0	(22,3)	(3,4)	(117,4)	42,5	391,8	(6,2)	385,6
Κέρδη / (ζημιές) χρήσης	98,0	117,7	(78,6)	0,1	(122,1)	33,1	48,2	35,8	84,0
Λειτουργικά κέρδη προ χρηματοοικονομικών και επενδυτικών δραστηριοτήτων, αποσβέσεων και απομειώσεων	627,8	393,4	80,8	16,1	87,5	67,9	1.273,5	(6,5)	1.267,0
Κόστη σχετιζόμενα με προγράμματα εθελουσίας αποχώρησης	(35,8)	(5,3)	(0,9)	-	(6,0)	(1,6)	(49,6)	-	(49,6)
Έξοδα αναδιοργάνωσης και μη επαναλαμβανόμενες νομικές υποθέσεις	-	(4,3)	-	-	-	-	(4,3)	-	(4,3)
Λειτουργικά κέρδη πριν από χρηματοοικονομικές και επενδυτικές δραστηριότητες, αποσβέσεις και απομειώσεις, κόστη σχετιζόμενα με προγράμματα εθελουσίας αποχώρησης και έξοδα αναδιοργάνωσης και μη επαναλαμβανόμενες νομικές υποθέσεις	663,6	403,0	81,7	16,1	93,5	69,5	1.327,4	(6,5)	1.320,9
Περιουσιακά στοιχεία τομέα	2.714,4	2.408,5	842,6	640,8	1.002,4	2.889,8	10.498,5	(2.926,9)	7.571,6
Υποχρεώσεις τομέα	3.398,2	1.422,7	469,5	91,5	366,2	2.140,8	7.888,9	(2.969,0)	4.919,9
Αγορά ενσώματων και άυλων περιουσιακών στοιχείων	311,4	167,4	35,0	16,2	101,8	21,2	653,0	-	653,0

2015	OTE	Όμιλος COSMOTE-Ελλάδα	Όμιλος COSMOTE-Ρουμανία	Όμιλος COSMOTE-Αλβανία	TELEKOM ROMANIA	ΛΟΙΠΑ	ΣΥΝΟΛΟ	Εγγραφές ενοποίησης	ΟΜΙΛΟΣ
Εσοδα από εξωτερικούς πελάτες	1.430,0	1.103,0	405,6	64,1	577,5	322,7	3.902,9	-	3.902,9
Εσοδα μεταξύ τομέων δραστηριότητας	106,0	125,4	32,9	18,6	24,2	151,9	459,0	(459,0)	-
Πιστωτικοί τόκοι	2,2	49,3	0,2	13,8	0,5	143,5	209,5	(207,1)	2,4
Χρεωστικοί τόκοι και συναφή έξοδα	(100,7)	(59,8)	(57,8)	(0,2)	(3,6)	(142,3)	(364,4)	207,0	(157,4)
Αποσβέσεις και απομειώσεις	(305,9)	(231,2)	(104,8)	(20,0)	(141,9)	(25,6)	(829,4)	-	(829,4)
Εσοδα από μερίσματα	0,6	-	-	-	-	-	0,6	(0,6)	-
Φόρος εισοδήματος	(25,7)	(80,1)	0,7	(1,7)	(9,8)	(1,2)	(117,8)	-	(117,8)
Λειτουργικά κέρδη / (ζημιές) προ χρηματοοικονομικών και επενδυτικών δραστηριοτήτων	232,1	183,3	(19,0)	0,6	(40,4)	41,3	397,9	(6,8)	391,1
Κέρδη / (ζημιές) χρήσης	92,6	126,3	(77,7)	3,9	(50,6)	41,6	136,1	(7,4)	128,7
Λειτουργικά κέρδη προ χρηματοοικονομικών και επενδυτικών δραστηριοτήτων, αποσβέσεων και απομειώσεων	538,0	414,5	85,8	20,6	101,5	66,9	1.227,3	(6,8)	1.220,5
Κόστη σχετιζόμενα με προγράμματα εθελούσιας αποχώρησης	(80,0)	(4,7)	(1,2)	-	(14,3)	(0,5)	(100,7)	-	(100,7)
Έξοδα αναδιοργάνωσης και μη επαναλαμβανόμενες νομικές υποθέσεις	-	(19,1)	-	-	(2,7)	-	(21,8)	-	(21,8)
Λειτουργικά κέρδη πριν από χρηματοοικονομικές και επενδυτικές δραστηριότητες, αποσβέσεις και απομειώσεις, κόστη σχετιζόμενα με προγράμματα εθελουσίας αποχώρησης και έξοδα αναδιοργάνωσης και μη επαναλαμβανόμενες νομικές υποθέσεις	618,0	438,3	87,1	20,6	118,4	67,4	1.349,8	(6,8)	1.343,0
Περιουσιακά στοιχεία τομέα	2.507,2	2.374,7	866,4	624,3	1.074,8	3.600,8	11.048,2	(3.588,0)	7.460,2
Υποχρεώσεις τομέα	3.292,2	1.507,4	413,2	84,5	315,5	2.873,5	8.486,3	(3.635,3)	4.851,0
Αγορά ενσώματων και άυλων περιουσιακών στοιχείων	237,9	214,5	39,3	37,0	114,9	14,8	658,4	-	658,4

Οι συναλλαγές μεταξύ των τομέων απαλείφονται στο πλαίσιο της ενοποίησης και τα ποσά που απαλείφονται περιλαμβάνονται στη στήλη εγγραφές ενοποίησης. Τα περιουσιακά στοιχεία τομέα που εμφανίζονται στη στήλη «Λοιπά» περιλαμβάνουν δάνεια εισπρακτέα και δεδουλευμένους τόκους εισπρακτέους της OTE PLC ύψους Ευρώ 2.071,3 (2015: Ευρώ 2.640,8) τα οποία σε επίπεδο Ομίλου απαλείφονται.

ΓΕΩΓΡΑΦΙΚΗ ΠΛΗΡΟΦΟΡΗΣΗ

Η γεωγραφική πληροφόρηση για τα έσοδα του Ομίλου από εξωτερικούς πελάτες και για τα μη κυκλοφορούντα περιουσιακά στοιχεία αναλύεται ως ακολούθως:

	Έσοδα από εξωτερικούς πελάτες		Μη κυκλοφορούντα περιουσιακά στοιχεία	
	2016	2015	2016	2015
Ελλάδα	2.862,7	2.855,7	3.131,8	3.217,1
Ρουμανία	982,8	983,1	1.050,5	1.153,1
Αλβανία	62,6	64,1	158,9	163,2
ΣΥΝΟΛΟ	3.908,1	3.902,9	4.341,2	4.533,4

Οι πληροφορίες σχετικά με τα έσοδα που παρουσιάζονται παραπάνω βασίζονται στη γεωγραφική έδρα κάθε εταιρείας. Για το σκοπό της γεωγραφικής πληροφόρησης, τα μη κυκλοφορούντα περιουσιακά στοιχεία αποτελούνται από ενσώματα πάγια, υπεραξία, τηλεπικοινωνιακές άδειες και λοιπά άυλα περιουσιακά στοιχεία.

27. ΣΥΝΑΛΛΑΓΕΣ ΜΕ ΣΥΝΔΕΜΕΝΑ ΜΕΡΗ

Ως συνδεδεμένα μέρη του ΟΤΕ, θεωρούνται αυτά που ορίζονται από το Δ.Λ.Π. 24 «Γνωστοποιήσεις Συνδεδεμένων Μερών».

Ο Όμιλος ΟΤΕ περιλαμβάνει όλες τις εταιρείες τις οποίες ο ΟΤΕ ελέγχει είτε άμεσα είτε έμμεσα (βλέπε Σημείωση 1). Συναλλαγές και υπόλοιπα μεταξύ των εταιρειών του Ομίλου ΟΤΕ απαλείφονται κατά την ενοποίηση.

Η DEUTSCHE TELEKOM AG είναι κατά 40,00% μέτοχος του ΟΤΕ και ενοποιεί τον ΟΤΕ με βάση τη μέθοδο της ολικής ενοποίησης. Κατά συνέπεια, όλες οι εταιρείες στον όμιλο της DEUTSCHE TELEKOM θεωρούνται συνδεδεμένα μέρη.

Η Εταιρεία αγοράζει αγαθά και λαμβάνει υπηρεσίες από τα συνδεδεμένα μέρη και παρέχει υπηρεσίες σε αυτά. Επιπλέον, ο ΟΤΕ χορηγεί / λαμβάνει δάνεια προς / από τα συνδεδεμένα μέρη και τέλος λαμβάνει και διανέμει μερίσματα.

Οι πωλήσεις και οι αγορές του ΟΤΕ με τα συνδεδεμένα μέρη αναλύονται ως εξής:

	2016		2015	
	Πωλήσεις ΟΤΕ	Αγορές ΟΤΕ	Πωλήσεις ΟΤΕ	Αγορές ΟΤΕ
Όμιλος COSMOTE - Ελλάδα	88,0	115,4	75,7	107,9
Όμιλος COSMOTE - Αλβανία	0,2	-	-	-
ΟΤΕ INTERNATIONAL INVESTMENTS LTD	0,1	-	0,1	-
COSMOTE TV ΤΗΛΕΟΠΤΙΚΕΣ ΠΑΡΑΓΩΓΕΣ ΚΑΙ ΥΠΗΡΕΣΙΕΣ Α.Ε. (πρώην ΟΤΕ ΥΠΗΡΕΣΙΕΣ ΕΠΕΝΔΥΣΕΩΝ Α.Ε.)	0,5	1,0	0,5	3,5
COSMO-ONE	-	0,6	-	0,6
OTESAT-MARITEL	0,2	0,3	0,6	0,3
ΟΤΕ PLUS	-	3,6	0,3	21,3
ΟΤΕ ΑΚΙΝΗΤΑ	0,1	42,6	0,7	42,1
ΟΤΕ GLOBE	14,3	58,5	13,3	57,5
ΟΤΕ ACADEMY	0,3	5,9	0,2	6,0
TELEKOM ROMANIA	0,1	0,3	-	0,2
ΟΤΕ RURAL NORTH	10,4	-	6,8	-
ΟΤΕ RURAL SOUTH	8,2	-	7,8	-
Όμιλος DEUTSCHE TELEKOM (εκτός ομίλου ΟΤΕ)	9,9	5,8	5,0	3,2
ΣΥΝΟΛΟ	132,3	234,0	111,0	242,6

Οι πωλήσεις και οι αγορές του Ομίλου με τα συνδεδεμένα μέρη, οι οποίες δεν απαλείφονται στην ενοποίηση, αναλύονται ως εξής:

	2016		2015	
	Πωλήσεις Ομίλου	Αγορές Ομίλου	Πωλήσεις Ομίλου	Αγορές Ομίλου
Όμιλος DEUTSCHE TELEKOM (εκτός Ομίλου ΟΤΕ)	39,7	34,5	33,3	27,1
ΣΥΝΟΛΟ	39,7	34,5	33,3	27,1

Τα λοιπά λειτουργικά έσοδα του ΟΤΕ με τα συνδεδεμένα μέρη αναλύονται ως εξής:

	Λοιπά λειτουργικά έσοδα ΟΤΕ	
	2016	2015
Όμιλος COSMOTE - Ελλάδα	-	0,1
ΟΤΕ PLUS	0,1	-
ΟΤΕ ΑΚΙΝΗΤΑ	0,1	0,3
ΟΤΕ GLOBE	-	2,4
ΣΥΝΟΛΟ	0,2	2,8

Τα λοιπά λειτουργικά έσοδα του Ομίλου με τα συνδεδεμένα μέρη, τα οποία δεν απαλείφονται στην ενοποίηση, αναλύονται ως εξής:

	Λοιπά λειτουργικά έσοδα Ομίλου	
	2016	2015
Όμιλος DEUTSCHE TELEKOM (εκτός Ομίλου ΟΤΕ)	1,3	1,4
ΣΥΝΟΛΟ	1,3	1,4

Οι χρηματοοικονομικές δραστηριότητες του ΟΤΕ με τα συνδεδεμένα μέρη προέρχονται από τόκους χορηγούμενων και ληφθέντων δανείων και αναλύονται ως εξής:

	2016		2015	
	Χρηματοοικονομικά έσοδα ΟΤΕ	Χρηματοοικονομικά έξοδα ΟΤΕ	Χρηματοοικονομικά έσοδα ΟΤΕ	Χρηματοοικονομικά έξοδα ΟΤΕ
ΟΤΕ PLC	-	75,4	-	88,0
Όμιλος COSMOTE - Αλβανία	-	3,0	-	-
ΟΤΕ RURAL NORTH	0,3	-	0,1	-
ΟΤΕ RURAL SOUTH	0,4	-	0,2	-
ΣΥΝΟΛΟ	0,7	78,4	0,3	88,0

Τα έσοδα από μερίσματα που λαμβάνει ο ΟΤΕ από τα συνδεδεμένα μέρη αναλύονται ως εξής:

	Έσοδα από μερίσματα ΟΤΕ	
	2016	2015
ΟΤΕ SAT-MARITEL	0,5	0,6
ΟΤΕ ΑΣΦΑΛΙΣΗ	0,6	-
ΟΤΕ INTERNATIONAL INVESTMENTS LTD	13,9	-
ΟΤΕ ΑΚΙΝΗΤΑ	0,1	-
ΣΥΝΟΛΟ	15,1	0,6

Οι απαιτήσεις και οι υποχρεώσεις του ΟΤΕ με τα συνδεδεμένα μέρη που προέρχονται από τις μεταξύ τους τρέχουσες συναλλαγές αναλύονται ως εξής:

	31/12/2016		31/12/2015	
	Απαιτήσεις ΟΤΕ	Υποχρεώσεις ΟΤΕ	Απαιτήσεις ΟΤΕ	Υποχρεώσεις ΟΤΕ
Όμιλος COSMOTE - Ελλάδα	69,9	161,2	64,0	130,8
Όμιλος COSMOTE - Ρουμανία	0,3	-	0,2	-
Όμιλος COSMOTE - Αλβανία	0,2	-	-	-
COSMOTE TV ΤΗΛΕΟΠΤΙΚΕΣ ΠΑΡΑΓΩΓΕΣ ΚΑΙ ΥΠΗΡΕΣΙΕΣ Α.Ε. (πρώην ΟΤΕ ΥΠΗΡΕΣΙΕΣ ΕΠΕΝΔΥΣΕΩΝ Α.Ε.)	0,2	0,3	0,1	1,1
COSMO-ONE	-	0,2	-	0,2
ΟΤΕ SAT-MARITEL	3,8	0,2	3,0	0,2
ΟΤΕ PLUS	-	2,1	0,4	13,2
ΟΤΕ ΑΚΙΝΗΤΑ	1,8	5,5	1,6	4,5
ΟΤΕ GLOBE	3,9	23,1	4,9	20,7
ΟΤΕ ACADEMY	0,6	2,0	0,7	1,0
TELEKOM ROMANIA	0,8	0,2	0,8	0,2
ΟΤΕ RURAL NORTH	15,6	0,3	7,3	-
ΟΤΕ RURAL SOUTH	14,4	-	8,6	-
Όμιλος DEUTSCHE TELEKOM (εκτός Ομίλου ΟΤΕ)	5,4	4,9	5,5	3,0
ΣΥΝΟΛΟ	116,9	200,0	97,1	174,9

Οι απαιτήσεις και οι υποχρεώσεις του Ομίλου με τα συνδεδεμένα μέρη που προέρχονται από τις μεταξύ τους συναλλαγές, οι οποίες δεν απαλείφονται στην ενοποίηση αναλύονται ως εξής:

	31/12/2016		31/12/2015	
	Απαιτήσεις Ομίλου	Υποχρεώσεις Ομίλου	Απαιτήσεις Ομίλου	Υποχρεώσεις Ομίλου
Όμιλος DEUTSCHE TELEKOM (εκτός Ομίλου ΟΤΕ)	65,8	122,0	63,0	105,4
ΣΥΝΟΛΟ	65,8	122,0	63,0	105,4

Οι απαιτήσεις και υποχρεώσεις του ΟΤΕ που προέρχονται από χορηγούμενα και ληφθέντα δάνεια αναλύονται ως εξής:

	31/12/2016		31/12/2015	
	Απαιτήσεις ΟΤΕ	Υποχρεώσεις ΟΤΕ	Απαιτήσεις ΟΤΕ	Υποχρεώσεις ΟΤΕ
ΟΤΕ PLC	-	1.357,9	-	1.866,3
Όμιλος COSMOTE - Αλβανία	-	111,4	-	-
ΟΤΕ RURAL NORTH	11,7	-	5,4	-
ΟΤΕ RURAL SOUTH	18,5	-	10,1	-
ΣΥΝΟΛΟ	30,2	1.469,3	15,5	1.866,3

Οι υποχρεώσεις του ΟΤΕ στην ΟΤΕ PLC και στον Όμιλο COSMOTE - Αλβανία (TELEKOM ALBANIA) που αφορούν δάνεια, περιλαμβάνουν τόκους πληρωτέους ύψους Ευρώ 25,4 και 2,4 αντίστοιχα, την 31 Δεκεμβρίου 2016 (31 Δεκεμβρίου 2015: ΟΤΕ PLC Ευρώ 28,8 και TELEKOM ALBANIA Ευρώ μηδέν).

Οι υποχρεώσεις των RURAL NORTH και RURAL SOUTH στον ΟΤΕ που αφορούν δάνεια, περιλαμβάνουν τόκους εισπρακτέους ύψους Ευρώ 0,1 την 31 Δεκεμβρίου 2016 (31 Δεκεμβρίου 2015 Ευρώ μηδέν).

Ως διευθυντικά στελέχη και μέλη της διοίκησης, λαμβανομένων υπόψη και των στενών συνδεδεμένων με αυτούς προσώπων, για την Εταιρεία, νοούνται αυτά που ορίζει το Δ.Λ.Π. 24 «Γνωστοποιήσεις συνδεδεμένων μερών». Οι αμοιβές συμπεριλαμβάνουν τους μισθούς και άλλες βραχυπρόθεσμες παροχές, παροχές λόγω εξόδου από την υπηρεσία, παροχές μετά την έξοδο από την υπηρεσία και άλλες μακροπρόθεσμες παροχές (όπως ορίζονται στο ΔΛΠ 19 «Παροχές σε εργαζομένους») και παροχές που εξαρτώνται από την αξία των μετοχών (όπως ορίζεται στο Δ.Π.Χ.Α. 2 «Παροχές που εξαρτώνται από την αξία των μετοχών»).

Οι αμοιβές των μελών του Διοικητικού Συμβουλίου και των ανώτατων διευθυντικών στελεχών της Εταιρείας, για τις χρήσεις 2016 και 2015, ανήλθαν σε Ευρώ 8,0 και Ευρώ 7,6 αντίστοιχα.

Οι κυριότερες συναλλαγές μεταξύ εταιρειών του Ομίλου περιγράφονται παρακάτω:

OTE GLOBE

Η ΟΤΕ GLOBE έχει αναλάβει τη διάθεση και διαχείριση για λογαριασμό του ΟΤΕ των υπηρεσιών του σχετικά με τη διεθνή τηλεφωνία προς τους διεθνείς παρόχους και τιμολογεί τον ΟΤΕ με την αμοιβή της. Η ΟΤΕ GLOBE τιμολογεί τον ΟΤΕ και αντίστοιχα ο ΟΤΕ τιμολογεί την ΟΤΕ GLOBE για την τηλεπικοινωνιακή κίνηση που περνάει κατά περίπτωση από τα διεθνή δίκτυα της ΟΤΕ GLOBE και από τα διεθνή δίκτυα του ΟΤΕ. Επιπλέον, οι δύο εταιρείες έχουν εμπορικές συναλλαγές σχετικά με τη μίσθωση κυκλωμάτων εκατέρωθεν.

OTE AKINHΤΑ

Η ΟΤΕ AKINHΤΑ πραγματοποιεί έσοδα από ενοίκια από τον ΟΤΕ και από τις θυγατρικές του εταιρείες.

OTE INTERNATIONAL INVESTMENTS LTD

Η ΟΤΕ INTERNATIONAL INVESTMENTS LTD τιμολογεί τον ΟΤΕ και τις θυγατρικές του εταιρείες για διοικητικές υπηρεσίες που παρέχονται σε ξένες θυγατρικές εταιρείες.

COSMOTE TV ΤΗΛΕΟΠΤΙΚΕΣ ΠΑΡΑΓΩΓΕΣ ΚΑΙ ΥΠΗΡΕΣΙΕΣ Α.Ε. (πρώην ΟΤΕ ΥΠΗΡΕΣΙΕΣ ΕΠΕΝΔΥΣΕΩΝ Α.Ε.)

Η COSMOTE TV ΤΗΛΕΟΠΤΙΚΕΣ ΠΑΡΑΓΩΓΕΣ ΚΑΙ ΥΠΗΡΕΣΙΕΣ Α.Ε. (πρώην ΟΤΕ ΥΠΗΡΕΣΙΕΣ ΕΠΕΝΔΥΣΕΩΝ Α.Ε.) τιμολογεί τον ΟΤΕ και τις θυγατρικές του εταιρείες για διοικητικές υπηρεσίες που παρέχονται σε αυτές. Από το 2017 θα παρέχει στον ΟΤΕ υπηρεσίες τηλεόρασης.

COSMO-ONE

Η COSMO-ONE τιμολογεί τον ΟΤΕ και τις θυγατρικές του εταιρείες για υπηρεσίες ηλεκτρονικού εμπορίου.

OTESAT-MARITEL

Ο ΟΤΕ τιμολογεί την OTESAT-MARITEL για τη χρήση των εγκαταστάσεών του για τις υπηρεσίες INMARSAT. Η OTESAT-MARITEL τιμολογεί τον ΟΤΕ για τη σύνδεση από σταθερό προς κινητό σημείο, η οποία τιμολογείται από τον INMARSAT στην OTESAT-MARITEL.

OTE PLUS

Η ΟΤΕ PLUS παρέχει συμβουλευτικές υπηρεσίες τεχνικής φύσεως και κατασκευαστικές μελέτες στον ΟΤΕ και στις θυγατρικές του.

ΟΜΙΛΟΣ COSMOTE

Ο ΟΤΕ τιμολογεί τον όμιλο COSMOTE με προμήθειες για συνδέσεις κινητής τηλεφωνίας που πραγματοποιούνται μέσω του ΟΤΕ. Ο ΟΤΕ τιμολογεί τον όμιλο COSMOTE για τη μίσθωση γραμμών. Ο ΟΤΕ και ο όμιλος COSMOTE έχουν έσοδα και έξοδα διασύνδεσης ανάλογα με το σε ποιου το δίκτυο τερματίζουν οι κλήσεις, συμπεριλαμβανομένης της κίνησης από διεθνή τηλεφωνία, η οποία διέρχεται και από τα δύο δίκτυα. Ο όμιλος COSMOTE παρέχει στον ΟΤΕ εμπορεύματα κινητής τηλεφωνίας.

OTE ACADEMY

Η ΟΤΕ ACADEMY παρέχει υπηρεσίες εκπαίδευσης στο προσωπικό του ΟΤΕ και των θυγατρικών του. Η ΟΤΕ ACADEMY υπεκμισθώνει στον ΟΤΕ τις εγκαταστάσεις των εκπαιδευτικών κέντρων του ΟΤΕ σε Αθήνα και Θεσσαλονίκη, που η ίδια μισθώνει αρχικά από την ΟΤΕ AKINHΤΑ.

OTE PLC

Η ΟΤΕ PLC έχει χορηγήσει έντοκα δάνεια στον ΟΤΕ και στις θυγατρικές του.

OTE RURAL NORTH

Ο ΟΤΕ τιμολογεί την ΟΤΕ RURAL NORTH για την ανάπτυξη ευρυζωνικών υποδομών και έχει χορηγήσει δάνειο σε αυτήν την εταιρεία.

OTE RURAL SOUTH

Ο ΟΤΕ τιμολογεί την ΟΤΕ RURAL SOUTH για την ανάπτυξη ευρυζωνικών υποδομών και έχει χορηγήσει δάνειο σε αυτήν την εταιρεία.

Όμιλος εταιρειών DEUTSCHE TELEKOM AG

Ο Όμιλος έχει έσοδα και έξοδα που προκύπτουν από συναλλαγές σχετικές με εξερχόμενη, εισερχόμενη και διαβατική τηλεπικοινωνιακή κίνηση από και προς τα δίκτυα των εταιρειών που ανήκουν στον όμιλο της DEUTSCHE TELEKOM AG, καθώς επίσης και από συναλλαγές σχετικές με κοινές υπηρεσίες (όπως έργα ICT και λύσεις τιμολόγησης).

28. ΝΟΜΙΚΕΣ ΥΠΟΘΕΣΕΙΣ – ΔΕΣΜΕΥΣΕΙΣ

A. ΕΚΚΡΕΜΕΙΣ ΝΟΜΙΚΕΣ ΥΠΟΘΕΣΕΙΣ

Ο Όμιλος και η Εταιρεία έχουν σχηματίσει επαρκείς προβλέψεις στις οικονομικές καταστάσεις σχετικά με τις εκκρεμείς νομικές υποθέσεις, όταν είναι πιθανό ότι θα απαιτηθεί εκροή πόρων για τον διακανονισμό της υποχρέωσης και το ποσό μπορεί να εκτιμηθεί αξιόπιστα.

Οι σημαντικότερες εκκρεμείς νομικές υποθέσεις κατά την 31 Δεκεμβρίου 2016, είναι οι ακόλουθες:

OTE

ΑΣΤΙΚΕΣ ΥΠΟΘΕΣΕΙΣ

Χρηματοδοτικές μισθώσεις (OTE Leasing): Την 11 Δεκεμβρίου 2001, ο ΟΤΕ πώλησε την κατά 100% θυγατρική του, ΟΤΕ Leasing, στην Piraeus Financial Leasing S.A.. Όπως έχει προκαθοριστεί στις συμφωνίες που υπογράφηκαν, ο ΟΤΕ υποχρεούται να καταβάλει αποζημίωση στην Piraeus Financial Leasing S.A. ποσού μέχρι Ευρώ 28,0 περίπου, για την μη εκτέλεση συμβολαίων που είχαν υπογραφεί μέχρι την ημερομηνία πώλησης της ΟΤΕ Leasing. Στα πλαίσια των διεκδικήσεων της Piraeus Financial Leasing S.A. από τον ΟΤΕ, η πρώτη έχει εγείρει αγωγή την 28 Σεπτεμβρίου 2007 κατά του ΟΤΕ, ζητώντας να της καταβάλει το ποσό των Ευρώ 3,4. Η ακροαματική διαδικασία, μετά από πολλές μεταιώσεις ορίστηκε για την 26 Απριλίου 2018.

Forthnet A.E.: Το 2002, η Forthnet A.E. υπέβαλε αγωγή εναντίον του ΟΤΕ ενώπιον του Πολυμελούς Πρωτοδικείου Αθηνών, ζητώντας να της καταβληθεί ποσό Ευρώ 26,7 νομιμοτόκως από την επίδοση της αγωγής ισχυριζόμενη την πρόκληση ζημιάς από απώλεια πελατών ως αποτέλεσμα της πολιτικής ευνοϊκής μεταχείρισης της OTENET από την πλευρά του ΟΤΕ. Η Forthnet A.E. παραιτήθηκε από το δικόγραφο της αγωγής της.

Teledome A.E.B.E.: Η Teledome A.E.B.E. υπέβαλε εναντίον του ΟΤΕ ενώπιον του Πολυμελούς Πρωτοδικείου Αθηνών, διάφορες αγωγές,

1. Η πρώτη, με αίτημα να της καταβάλει ο ΟΤΕ το ποσό των Ευρώ 1,6 λόγω ζημιάς που υπέστη από τη μη εφαρμογή από τον ΟΤΕ κοστοστρεφών τιμών διασύνδεσης, συζητήθηκε την 28 Σεπτεμβρίου 2016 και αναμένεται η έκδοση αποφάσεως.
2. Η δεύτερη, με αίτημα να της καταβάλει ο ΟΤΕ το ποσό των Ευρώ 3,6 λόγω ζημιάς που υπέστη από τον ΟΤΕ σχετικά με την καθυστέρηση να της παραδώσει μισθωμένες γραμμές, συζητήθηκε την 28 Φεβρουαρίου 2007 και το Δικαστήριο διέταξε πραγματογνωμοσύνη και μειώθηκε το αιτηθέν από την Teledome A.E.B.E. ποσό σε Ευρώ 1,4. Ο πραγματογνώμονας αφού ολοκλήρωσε την πραγματογνωμοσύνη κατέληξε σε ποσό Ευρώ 0,9. Η υπόθεση συζητήθηκε ενώπιον του Πολυμελούς Πρωτοδικείου Αθηνών την 25 Φεβρουαρίου 2015. Το Δικαστήριο επεδίκασε στην Teledome A.E.B.E. το ως άνω ποσό, όπως προσδιορίστηκε από την πραγματογνωμοσύνη. Κατά της απόφασης αυτής, ο ΟΤΕ θα ασκήσει έφεση.
3. Η τρίτη, με αίτημα να της καταβάλει ο ΟΤΕ το ποσό των Ευρώ 4,4 ως χρηματική ικανοποίηση της ηθικής της βλάβης που υπέστη λόγω της δήθεν παράνομης διακοπής των υπηρεσιών της, συζητήθηκε την 6 Μαρτίου 2008 και εκδόθηκε η απόφαση του δικαστηρίου που την απέρριψε. Κατά της απόφασης αυτής η Teledome A.E.B.E. άσκησε έφεση, η δικάσιμος της οποίας δεν έχει ακόμα προσδιοριστεί.

LAN-NET A.E.: Η LAN-NET A.E. με αγωγή της σε βάρος του ΟΤΕ ενώπιον του Πολυμελούς Πρωτοδικείου Αθηνών διεκδικούσε το ποσό των Ευρώ 175,7, μετά δε τη συζήτηση της αγωγής αυτής, η LAN-NET A.E. υποχρεώθηκε από το Δικαστήριο σε εγγυοδοσία υπέρ του ΟΤΕ, την οποία όμως δεν κατέβαλε. Για το λόγο αυτό, ο ΟΤΕ κατέθεσε στο Πολυμελές Πρωτοδικείο Αθηνών αίτηση ανάκλησης της εν λόγω αγωγής, η οποία τον Απρίλιο 2016 έγινε δεκτή.

Αγωγές δικαιιοπαρόχων (franchisees):

1. Η εταιρεία Κ. ΠΡΙΝΙΑΝΑΚΗΣ ΑΝΩΝΥΜΗ ΕΤΑΙΡΕΙΑ ΕΜΠΟΡΙΑΣ ΚΑΙ ΠΑΡΟΧΗΣ ΥΠΗΡΕΣΙΩΝ ΣΥΣΤΗΜΑΤΩΝ ΤΗΛΕΠΙΚΟΙΝΩΝΙΩΝ ΚΑΙ ΠΡΟΪΟΝΤΩΝ ΥΨΗΛΗΣ ΤΕΧΝΟΛΟΓΙΑΣ έχει ασκήσει αγωγή εναντίον του ΟΤΕ, ζητώντας να της καταβληθεί ποσό Ευρώ 10,9 ισχυριζόμενη την πρόκληση ζημιάς με ευθύνη του ΟΤΕ. Κατά τη δικάσιμο που έλαβε χώρα την 15 Νοεμβρίου 2007 συζητήθηκε η αγωγή της εν λόγω εταιρείας και το δικαστήριο την έκανε δεκτή μέχρι του ύψους των Ευρώ 0,1. Ο ΟΤΕ άσκησε αγωγή εναντίον της Κ. ΠΡΙΝΙΑΝΑΚΗΣ Α.Ε. για ποσό Ευρώ 0,3 για ζημιές. Η αγωγή συζητήθηκε την 13 Νοεμβρίου 2008 και το δικαστήριο την αποδέχθηκε μερικώς. Ο ΟΤΕ και η Κ. ΠΡΙΝΙΑΝΑΚΗΣ Α.Ε. άσκησαν εφέσεις εναντίον των ανωτέρω αποφάσεων, οι οποίες συζητήθηκαν την 23 Μαΐου 2013 οπότε και το δικαστήριο αποδέχθηκε το αίτημα του ΟΤΕ και απέρριψε την έφεση του αντιδίκου.
2. Η εταιρεία DEP INFO Ε.Π.Ε. έχει ασκήσει αγωγή εναντίον του ΟΤΕ ζητώντας να της καταβληθεί ποσό Ευρώ 7,0 ισχυριζόμενη την πρόκληση ζημιάς με ευθύνη του ΟΤΕ. Κατά της ανωτέρω εταιρείας ο ΟΤΕ άσκησε αγωγή και ζητά να του επιδικασθεί ποσό Ευρώ 1,7. Κατά την δικάσιμο των δύο αγωγών που έλαβε χώρα την 9 Μαρτίου 2006, απορρίφθηκε η αγωγή της DEP INFO Ε.Π.Ε. ενώ έγινε δεκτή αυτή υπέρ του ΟΤΕ. Η εταιρεία άσκησε έφεση κατά της απόφασης αυτής, η οποία κατά τη συζήτηση ενώπιον του Εφετείου Αθηνών την 24 Ιανουαρίου 2008 απορρίφθηκε στο σύνολό της, ενώ διατάχθηκε πραγματογνωμοσύνη για τον ακριβή καθορισμό της απαίτησης του ΟΤΕ. Ο ορισθείς πραγματογνώμονας συνέταξε και παρέδωσε έκθεση, η οποία δικαιώνει τον ΟΤΕ για τις απαιτήσεις του. Η DEP INFO Ε.Π.Ε. άσκησε αίτηση αναιρέσεως κατά της εφετειακής απόφασης, η οποία μετά από αναβολή συζητήθηκε την 6 Οκτωβρίου 2014, όποτε και εξεδόθη απορριπτική απόφαση του Αρείου Πάγου. Την 13 Σεπτεμβρίου 2012, η DEP INFO Ε.Π.Ε. άσκησε νέα αγωγή κατά του ΟΤΕ ενώπιον του Πολυμελούς Πρωτοδικείου Αθηνών για το ποσό των Ευρώ 5,0 η οποία συζητήθηκε την 2 Νοεμβρίου 2016. Αναμένεται έκδοση της απόφασης.
3. Η εταιρεία S.P. COM ΑΝΩΝΥΜΗ ΕΤΑΙΡΕΙΑ ΤΗΛΕΠΙΚΟΙΝΩΝΙΑΚΟΥ ΕΞΟΠΛΙΣΜΟΥ άσκησε αγωγή εναντίον του ΟΤΕ ενώπιον του Πολυμελούς Πρωτοδικείου Αθηνών, ζητώντας να αναγνωρισθεί ως άκυρη η καταγγελία της σύμβασης franchising από τον ΟΤΕ και να της καταβληθεί ποσό Ευρώ 7,3 νομιμοτόκως, ως αποζημίωση ισχυριζόμενη ότι υπέστη ζημιά. Η δικάσιμος για την εν λόγω αγωγή είχε οριστεί για την 14 Μαρτίου 2012 οπότε και εκδόθηκε απόφαση του Πολυμελούς Πρωτοδικείου Αθηνών που απορρίπτει την αγωγή της αντιδίκου. Η S.P. COM ΑΝΩΝΥΜΗ ΕΤΑΙΡΕΙΑ ΤΗΛΕΠΙΚΟΙΝΩΝΙΑΚΟΥ ΕΞΟΠΛΙΣΜΟΥ άσκησε έφεση εναντίον της απόφασης, η οποία πραγματοποιήθηκε την 25 Σεπτεμβρίου 2014. Το δικαστήριο απέρριψε την έφεση της αντιδίκου.
4. Η εταιρεία ΕΒΡΟΣ ΤΗΛΕΠΙΚΟΙΝΩΝΙΕΣ Α.Ε. άσκησε αγωγή κατά του ΟΤΕ ενώπιον του Πολυμελούς Πρωτοδικείου Αθηνών, με την οποία ζητάει να της καταβληθεί συνολικά ποσό Ευρώ 2,0 για αποζημίωση πελατείας, για ζημιά λόγω τελεσθείσας σε βάρος της αδικοπραξίας και για αποκατάσταση ηθικής βλάβης. Η υπόθεση είχε προγραμματιστεί να συζητηθεί την 11 Νοεμβρίου 2015, οπότε και αναβλήθηκε για την 10 Μαΐου 2017.

Αγωγές προσωπικού: Από εν ενεργεία υπαλλήλους και συνταξιούχους του ΟΤΕ έχει υποβληθεί μεγάλος αριθμός αγωγών εναντίον της Εταιρείας με μεγάλη θεματική διασπορά.

Τέλη χρήσεως κοινοχρήστων χώρων για καρτοτηλέφωνα ΟΤΕ: Κατά τα προηγούμενα έτη, ο Δήμος Θεσσαλονίκης επέβαλε στον ΟΤΕ τέλη κοινοχρήστων χώρων για όλα τα καρτοτηλέφωνα που υπάρχουν εντός των διοικητικών ορίων του, συνολικού ύψους Ευρώ 12,2 (μαζί με τα σχετικά πρόστιμα). Κατά των αποφάσεων αυτών ο ΟΤΕ άσκησε προσφυγές στο Διοικητικό Πρωτοδικείο Θεσσαλονίκης και προκατέβαλλε το 40% των αμφισβητούμενων ποσών το οποίο και θα επιστραφεί στον ΟΤΕ σε περίπτωση θετικής δικαστικής έκβασης. Τα εν λόγω τέλη και πρόστιμα αφορούν στις περιόδους 2001 - 2007 και 2010 - 2013. Δεν έχουν επιβληθεί τέλη και πρόστιμα για τα έτη 2008 - 2009. Από τις αποφάσεις που έχουν εκδοθεί, οι περισσότερες αποδέχονται τις

θέσεις του Δήμου Θεσσαλονίκης καθώς έχουν βασιστεί στο προηγούμενο νομικό πλαίσιο των τηλεπικοινωνιών που ίσχυε πριν το 2006. Γενικά η υπόθεση εκκρεμεί.

ΚΩΝΣΤΑΝΤΖΑ Α.Ε.: Η ΚΩΝΣΤΑΝΤΖΑ Α.Ε. άσκησε 3 αγωγές κατά του ΟΤΕ ενώπιον του Πρωτοδικείου Αθηνών για το ποσό των Ευρώ 2,7 νομιμοτόκως. Η υπόθεση προγραμματίστηκε να συζητηθεί την 20 Σεπτεμβρίου 2012, οπότε και αναβλήθηκε και προγραμματίστηκε εκ νέου για την 21 Μαΐου 2015. Η συζήτηση ματαιώθηκε λόγω μη παράστασης της αντιδίκου.

ΦΛΤ ΕΛΛΑΣ ΜΕΤΑΦΟΡΙΚΗ Α.Ε.: Η εταιρεία ΦΛΤ ΕΛΛΑΣ ΜΕΤΑΦΟΡΙΚΗ Α.Ε. άσκησε αγωγή κατά του ΟΤΕ ενώπιον του Πολυμελούς Πρωτοδικείου Αθηνών και ζητά να της καταβάλει ο ΟΤΕ το συνολικό ποσό των Ευρώ 12,4 νομιμοτόκως ισχυριζόμενη θετική και αποθετική ζημιά της λόγω αντισυμβατικής συμπεριφοράς του ΟΤΕ και επιπροσθέτως ηθική βλάβη. Η εν λόγω αγωγή συζητήθηκε την 8 Φεβρουαρίου 2012 και το Πολυμελές Πρωτοδικείο απέρριψε την αγωγή. Η ΦΛΤ ΕΛΛΑΣ ΜΕΤΑΦΟΡΙΚΗ Α.Ε. άσκησε έφεση κατά της ως άνω απόφασης. Η δικάσιμος για την εν λόγω αγωγή ορίστηκε μετά από αναβολή για την 28 Σεπτεμβρίου 2017.

PAN DACOM ΕΛΛΑΣ ΤΗΛΕΠΙΚΟΙΝΩΝΙΑΚΑ ΔΙΚΤΥΑ Α.Ε.: Η εταιρεία PAN DACOM ΕΛΛΑΣ ΤΗΛΕΠΙΚΟΙΝΩΝΙΑΚΑ ΔΙΚΤΥΑ Α.Ε. άσκησε αγωγή κατά του ΟΤΕ ενώπιον του Πολυμελούς Πρωτοδικείου Αθηνών και ζητά να της καταβάλει ο ΟΤΕ το συνολικό ποσό των Ευρώ 1,9 επικαλούμενη παράνομη καταγγελία σύμβασης εκ μέρους του ΟΤΕ και πρόκληση ηθικής βλάβης. Η δικάσιμος για την εν λόγω αγωγή ορίστηκε μετά από αναβολή για την 22 Οκτωβρίου 2015, οπότε και ματαιώθηκε.

ΣΗΜΕΝΣ ΕΤΑΙΡΙΚΕΣ ΤΗΛΕΠΙΚΟΙΝΩΝΙΕΣ Α.Ε.: Η ΣΗΜΕΝΣ ΕΤΑΙΡΙΚΕΣ ΤΗΛΕΠΙΚΟΙΝΩΝΙΕΣ Α.Ε. άσκησε αγωγή εναντίον του ΟΤΕ ζητώντας από τον ΟΤΕ να αναγνωρίσει συγκεκριμένες συμβάσεις οι οποίες έχουν μεταβιβάσει στην ΣΗΜΕΝΣ ΕΤΑΙΡΙΚΕΣ ΤΗΛΕΠΙΚΟΙΝΩΝΙΕΣ Α.Ε. από την ΣΗΜΕΝΣ Α.Ε., όπως επίσης και να συνάψει σύμβαση αναδοχής χρέους για τα απορρέοντα χρέη της ΣΗΜΕΝΣ Α.Ε. προς την ΣΗΜΕΝΣ ΕΤΑΙΡΙΚΕΣ ΤΗΛΕΠΙΚΟΙΝΩΝΙΕΣ Α.Ε.. Επιπλέον, η ΣΗΜΕΝΣ ΕΤΑΙΡΙΚΕΣ ΤΗΛΕΠΙΚΟΙΝΩΝΙΕΣ Α.Ε. ζητά να της καταβληθεί ποσό Ευρώ 3,7 νομιμοτόκως από την ημερομηνία που κάθε τιμολόγιο των συμβάσεων κατέστη ληξιπρόθεσμο. Η υπόθεση προσδιορίστηκε να συζητηθεί ενώπιον του Πολυμελούς Πρωτοδικείου Αθηνών την 1 Νοεμβρίου 2017. Την 8 Νοεμβρίου 2016 η UNIFY Α.Ε. (πρώην ΣΗΜΕΝΣ ΕΤΑΙΡΙΚΕΣ ΤΗΛΕΠΙΚΟΙΝΩΝΙΕΣ Α.Ε) κοινοποίησε νέα αγωγή για το ίδιο ποσό, με την οποία παραιτήθηκε από την ως άνω αγωγή της. Την 20 Ιανουαρίου 2017 ο ΟΤΕ και η UNIFY Α.Ε. κατέθεσαν προτάσεις ενώπιον του Δικαστηρίου. Την 17 Ιανουαρίου 2017 ο ΟΤΕ είχε αποστείλει στη UNIFY Α.Ε. εξώδικη δήλωση, με την οποία, προς αποφυγή επιβάρυνσής του με τόκους, αναγνώρισε πριν από τη συζήτηση της αγωγής ποσό Ευρώ 3,6 εκ του συνολικού αγωγικού κεφαλαίου και ζήτησε από τη UNIFY Α.Ε. αριθμό τραπεζικού λογαριασμού για την καταβολή του ποσού. Την 30 Ιανουαρίου 2017 ο ΟΤΕ προέβη στην καταβολή του ως άνω ποσού για κεφάλαιο στον αριθμό τραπεζικού λογαριασμού που του γνωστοποίησε η UNIFY Α.Ε.. Την 6 Φεβρουαρίου 2017 ο ΟΤΕ και η UNIFY Α.Ε. κατέθεσαν προσθήκη-αντίκρουση και αναμένεται ο προσδιορισμός δικασίμου.

ΣΗΜΕΝΣ Α.Ε. ΗΛΕΚΤΡΟΤΕΧΝΙΚΩΝ ΕΡΓΩΝ ΚΑΙ ΠΡΟΪΟΝΤΩΝ: Η ΣΗΜΕΝΣ Α.Ε. ΗΛΕΚΤΡΟΤΕΧΝΙΚΩΝ ΕΡΓΩΝ ΚΑΙ ΠΡΟΪΟΝΤΩΝ άσκησε αγωγή εναντίον του ΟΤΕ ενώπιον του Πολυμελούς Πρωτοδικείου Αθηνών ζητώντας την καταβολή συνολικού ποσού Ευρώ 5,5 εντόκως από ανεξόφλητα τιμολόγια. Η συζήτηση της αγωγής προσδιορίστηκε για την 5 Μαρτίου 2014, αλλά ο ενάγων παραιτήθηκε από το δικόγραφο της εν λόγω αγωγής και κατέθεσε αγωγή εκ νέου ζητώντας την καταβολή ποσού Ευρώ 4,5 εντόκως από ανεξόφλητα τιμολόγια. Η συζήτηση της ως άνω αγωγής προσδιορίστηκε μετά από αναβολή για την 11 Οκτωβρίου 2017.

ΝΟΚΙΑ ΣΗΜΕΝΣ ΤΗΛΕΠΙΚΟΙΝΩΝΙΑΚΑ ΔΙΚΤΥΑ Α.Ε. και ΣΗΜΕΝΣ Α.Ε. ΗΛΕΚΤΡΟΤΕΧΝΙΚΩΝ ΕΡΓΩΝ ΚΑΙ ΠΡΟΪΟΝΤΩΝ: Τη 13 Δεκεμβρίου 2012 κοινοποιήθηκε στον ΟΤΕ αγωγή της ΝΟΚΙΑ ΣΗΜΕΝΣ ΤΗΛΕΠΙΚΟΙΝΩΝΙΑΚΑ ΔΙΚΤΥΑ Α.Ε. ενώπιον του Πολυμελούς Πρωτοδικείου Αθηνών με την οποία ζήτησε να της καταβληθεί ποσό συνολικού ύψους Ευρώ 22,2 εντόκως, σχετιζόμενο με ανεξόφλητα τιμολόγια από το 2007 έως το 2010 (τα τιμολόγια δεν εξοφλήθηκαν λόγω του ότι ο ΟΤΕ δεν έχει συναινέσει στην εκχώρηση στη ΝΟΚΙΑ ΣΗΜΕΝΣ ΤΗΛΕΠΙΚΟΙΝΩΝΙΑΚΑ ΔΙΚΤΥΑ Α.Ε. των συμβάσεων μεταξύ ΟΤΕ και ΣΗΜΕΝΣ Α.Ε. και ΣΗΜΕΝΣ Α.Ε. ΗΛΕΚΤΡΟΤΕΧΝΙΚΩΝ ΕΡΓΩΝ ΚΑΙ ΠΡΟΪΟΝΤΩΝ). Η συζήτηση της ως άνω αγωγής, μαζί με την κύρια παρέμβαση που άσκησε η ΣΗΜΕΝΣ Α.Ε. ΗΛΕΚΤΡΟΤΕΧΝΙΚΩΝ ΕΡΓΩΝ ΚΑΙ ΠΡΟΪΟΝΤΩΝ στην ως άνω αγωγή της ΝΟΚΙΑ ΣΗΜΕΝΣ ΤΗΛΕΠΙΚΟΙΝΩΝΙΑΚΑ ΔΙΚΤΥΑ Α.Ε. ζητώντας το ως άνω ποσό να καταβληθεί στη ΣΗΜΕΝΣ Α.Ε. ΗΛΕΚΤΡΟΤΕΧΝΙΚΩΝ ΕΡΓΩΝ ΚΑΙ ΠΡΟΪΟΝΤΩΝ, πραγματοποιήθηκε την 7 Οκτωβρίου 2015 και τον Μάιο 2016 το Πολυμελές Πρωτοδικείο Αθηνών εξέδωσε απόφαση σύμφωνα με την οποία ο ΟΤΕ πρέπει να καταβάλει στην ΝΟΚΙΑ ΛΥΣΕΙΣ ΚΑΙ ΔΙΚΤΥΑ ΕΛΛΑΣ ΑΝΩΝΥΜΗ ΕΤΑΙΡΕΙΑ (τέως ΝΟΚΙΑ ΣΗΜΕΝΣ ΤΗΛΕΠΙΚΟΙΝΩΝΙΑΚΑ ΔΙΚΤΥΑ Α.Ε) ποσό Ευρώ 22,1 με τους νόμιμους τόκους από την ημέρα που κάθε τιμολόγιο κατέστη ληξιπρόθεσμο και απαιτητό. Η απόφαση κηρύχθηκε προσωρινά εκτελεστή για ποσό Ευρώ 4,4, το οποίο καταβλήθηκε από τον ΟΤΕ την 30 Ιουνίου 2016. Ο ΟΤΕ και η ΝΟΚΙΑ ΛΥΣΕΙΣ ΚΑΙ ΔΙΚΤΥΑ ΕΛΛΑΣ ΑΝΩΝΥΜΗ ΕΤΑΙΡΕΙΑ και η ΣΗΜΕΝΣ Α.Ε. ΗΛΕΚΤΡΟΤΕΧΝΙΚΩΝ ΕΡΓΩΝ ΚΑΙ ΠΡΟΪΟΝΤΩΝ άσκησαν έφεσεις κατά της εν λόγω απόφασης, η συζήτηση των οποίων προσδιορίστηκε για την 23 Νοεμβρίου 2017.

3Κ ΤΕΧΝΙΚΗ Α.Ε.: Η εταιρεία 3Κ ΤΕΧΝΙΚΗ Α.Ε. άσκησε αγωγή κατά του ΟΤΕ ενώπιον του Πολυμελούς Πρωτοδικείου Αθηνών με την οποία ζητά να της καταβάλει ο ΟΤΕ το συνολικό ποσό των Ευρώ 1,0 σχετικά με διαφορές από σύμβαση έργου για αναπροσαρμογή του τιμήματος. Η συζήτηση της υπόθεσης πραγματοποιήθηκε στη δικάσιμο της 2 Οκτωβρίου 2014 και εκδόθηκε απόφαση που απέρριψε την αγωγή.

ALTEC TELECOMS ΣΥΣΤΗΜΑΤΑ ΤΗΛΕΠΙΚΟΙΝΩΝΙΩΝ ΑΝΩΝΥΜΟΣ ΕΤΑΙΡΕΙΑ: Την 31 Δεκεμβρίου 2013 κοινοποιήθηκε αγωγή της ALTEC TELECOMS ΣΥΣΤΗΜΑΤΑ ΤΗΛΕΠΙΚΟΙΝΩΝΙΩΝ ΑΝΩΝΥΜΟΣ ΕΤΑΙΡΕΙΑ κατά του ΟΤΕ με την οποία ο σύνδικος ζητεί να καταβάλει ο ΟΤΕ το ποσό των Ευρώ 42,8 νομιμοτόκως, για αποζημίωση για δήθεν παράνομη διακοπή των τηλεπικοινωνιακών υπηρεσιών που της παρείχε, με αποτέλεσμα να οδηγηθεί σε πτώχευση. Η υπόθεση έχει προγραμματισθεί να συζητηθεί, μετά από αναβολή την 8 Νοεμβρίου 2018.

HELLAS ON LINE A.E: Την 11 Φεβρουαρίου 2014, η HELLAS ON LINE A.E. άσκησε αγωγή ενώπιον του Πολυμελούς Πρωτοδικείου Αθηνών με αίτημα να της καταβάλει ο ΟΤΕ το συνολικό ποσό των Ευρώ 13,7 νομιμοτόκως, για αποζημίωση για δήθεν παράνομες απορρίψεις αιτημάτων παροχής τοπικών βρόγχων. Η αγωγή αυτή είναι προγραμματισμένη να συζητηθεί, μετά από αναβολή, την 25 Οκτωβρίου 2018.

HELLAS ON LINE A.E: Την 11 Απριλίου 2014, η HELLAS ON LINE A.E. άσκησε αγωγή ενώπιον του Πολυμελούς Πρωτοδικείου Αθηνών με αίτημα να της καταβάλει ο ΟΤΕ το συνολικό ποσό των Ευρώ 5,8 νομιμοτόκως, ως αποζημίωση για δήθεν παράνομη χρέωσή της για άσκοπες μεταβάσεις συνεργείων του ΟΤΕ για άρση βλαβών στο χρονικό διάστημα 2009-2013. Η αγωγή αυτή είναι προγραμματισμένη να συζητηθεί, μετά από αναβολή, την 15 Νοεμβρίου 2018.

ΠΡΟΣΤΙΜΑ ΤΗΣ Ε.Ε.Τ.Τ. ΚΑΤΑ ΤΟΥ ΟΤΕ:

Την 13 Δεκεμβρίου 2002, η Ε.Ε.Τ.Τ. με απόφασή της επέβαλε στον ΟΤΕ πρόστιμο ύψους Ευρώ 1,5 για παράβαση των κανόνων σχετικά με την τιμολόγηση των μισθωμένων γραμμών. Κατά της απόφασης ο ΟΤΕ άσκησε προσφυγή, την οποία το Διοικητικό Εφετείο Αθηνών με απόφασή του που εκδόθηκε το 2009, μείωσε το συγκεκριμένο πρόστιμο σε Ευρώ 0,1. Τόσο ο ΟΤΕ, όσο και η Ε.Ε.Τ.Τ άσκησαν αιτήσεις αναιρέσεως της απόφασης, ενώπιον του Συμβουλίου της Επικρατείας. Οι αναιρέσεις του ΟΤΕ και της Ε.Ε.Τ.Τ. συζητήθηκαν στη δικάσιμο της 8 Δεκεμβρίου 2015 και αναμένεται η έκδοση απόφασης.

Την 28 Ιανουαρίου 2005, η Ε.Ε.Τ.Τ. με απόφασή της επέβαλε στον ΟΤΕ πρόστιμο συνολικού ύψους Ευρώ 2,0 για δήθεν μη συμμόρφωσή του αναφορικά με τις υποχρεώσεις του για την παροχή μισθωμένων γραμμών. Κατά της απόφασης αυτής ο ΟΤΕ άσκησε προσφυγή ενώπιον του Διοικητικού Εφετείου Αθηνών, εκδόθηκε η απόφαση το 2011, με την οποία απορρίφθηκε η έφεση του ΟΤΕ. Ο ΟΤΕ άσκησε έφεση ενώπιον του Συμβουλίου της Επικρατείας, εκδόθηκε η απόφαση το 2013, με την οποία απορρίφθηκε η έφεση του ΟΤΕ. Ο ΟΤΕ ζήτησε νέα ακρόαση ενώπιον του Συμβουλίου της Επικρατείας, η οποία πραγματοποιήθηκε την 17 Ιουνίου 2014 και το Συμβούλιο της Επικρατείας απέρριψε και πάλι την αίτηση αναιρέσεως του ΟΤΕ.

Την 20 Μαΐου 2005, η Ε.Ε.Τ.Τ. με απόφασή της επέβαλλε στον ΟΤΕ πρόστιμο συνολικού ύψους Ευρώ 1,5 για δήθεν μη συμμόρφωσή του σε υποχρεώσεις σχετικά με την εφαρμογή της Αδεσμοποίητης Πρόσβασης στον Τοπικό Βρόγχο. Κατά της απόφασης αυτής ο ΟΤΕ άσκησε προσφυγή ενώπιον του Διοικητικού Εφετείου Αθηνών και βάσει της απόφασης, που εκδόθηκε το 2010, απορρίπτεται η έφεση του ΟΤΕ. Ο ΟΤΕ άσκησε έφεση ενώπιον του Συμβουλίου της Επικρατείας, η ακρόαση της οποίας έχει οριστεί, μετά από αναβολές, για την 21 Μαρτίου 2017.

Την 22 Ιουνίου 2006, η Ε.Ε.Τ.Τ. με απόφασή της επέβαλλε στον ΟΤΕ πρόστιμο συνολικού ύψους Ευρώ 2,5 για δήθεν εκπρόθεσμη παροχή των απαραίτητων οικονομικών στοιχείων. Κατά της απόφασης αυτής ο ΟΤΕ άσκησε προσφυγή ενώπιον του Διοικητικού Εφετείου Αθηνών και βάσει της απόφασης, που εκδόθηκε το 2007, το πρόστιμο μειώθηκε σε Ευρώ 0,9. Η Ε.Ε.Τ.Τ. άσκησε αίτηση αναιρέσεως ενώπιον του Συμβουλίου της Επικρατείας, το οποίο με απόφαση του ανείρεσε την ως άνω απόφαση του Διοικητικού Εφετείου Αθηνών και παρέπεμψε την υπόθεση στο εν λόγω Δικαστήριο για νέα κρίση. Το Διοικητικό Εφετείο Αθηνών απέρριψε την προσφυγή του ΟΤΕ.

Την 29 Νοεμβρίου 2006, η Ε.Ε.Τ.Τ. με απόφασή της επέβαλε στον ΟΤΕ πρόστιμο συνολικού ύψους Ευρώ 3,0 για δήθεν παραβίαση του κανονισμού προεπιλογής φορέα και των κανόνων του ανταγωνισμού. Κατά της απόφασης ο ΟΤΕ άσκησε προσφυγή, την οποία το Διοικητικό Εφετείο Αθηνών με απόφασή του έκανε δεκτή εν μέρει, μειώνοντας το συγκεκριμένο πρόστιμο σε Ευρώ 1,0. Κατά της απόφασης αυτής τόσο ο ΟΤΕ όσο και η Ε.Ε.Τ.Τ. άσκησαν αιτήσεις αναιρέσεως ενώπιον του Συμβουλίου της Επικρατείας η οποία προγραμματίστηκε για την 29 Μαΐου 2012, οπότε και αναβλήθηκε για την 8 Ιανουαρίου 2013. Το Συμβούλιο της Επικρατείας απέρριψε την αίτηση αναιρέσεως της Ε.Ε.Τ.Τ. και ανείρεσε εν μέρει την ως άνω απόφαση του Διοικητικού Εφετείου Αθηνών και παρέπεμψε την υπόθεση σε αυτό για νέα εκδίκαση η οποία πραγματοποιήθηκε την 13 Φεβρουαρίου 2014. Το Διοικητικό Εφετείο Αθηνών αποφάσισε την μείωση του προστίμου στο συνολικό ποσό των Ευρώ 0,5.

Την 26 Ιουλίου 2007, η Ε.Ε.Τ.Τ. με απόφασή της επέβαλλε στον ΟΤΕ πρόστιμο συνολικού ύψους Ευρώ 20,1 για δήθεν κατάχρηση της δεσποζουσας θέσης του στην ελληνική αγορά της ευρυζωνικότητας με την μορφή «συμπίεσης περιθωρίου – margin squeeze». Κατά της απόφασης αυτής ο ΟΤΕ άσκησε προσφυγή ενώπιον του Διοικητικού Εφετείου Αθηνών, επί της οποίας εκδόθηκε απόφαση του εν λόγω Δικαστηρίου που δέχεται εν μέρει την προσφυγή του ΟΤΕ και μειώνει το συγκεκριμένο πρόστιμο σε Ευρώ 10,1. Κατά της απόφασης αυτής τόσο ο ΟΤΕ όσο και η Ε.Ε.Τ.Τ. άσκησαν αιτήσεις αναιρέσεως ενώπιον του Συμβουλίου της Επικρατείας οι οποίες πραγματοποιήθηκαν την 30 Σεπτεμβρίου 2014. Η απόφαση εκκρεμεί.

Την 26 Ιουλίου 2007, η Ε.Ε.Τ.Τ. με απόφασή της επέβαλλε στον ΟΤΕ πρόστιμο συνολικού ύψους Ευρώ 1,2 για δήθεν μη συμμόρφωσή του σε υποχρεώσεις σχετικά με την εφαρμογή της Αδεσμοποίητης Πρόσβασης στον Τοπικό Βρόγχο. Κατά της απόφασης αυτής ο ΟΤΕ άσκησε προσφυγή ενώπιον του Διοικητικού Εφετείου Αθηνών με την οποία ζητεί την ακύρωσή της και η

οποία συζητήθηκε την 18 Μαρτίου 2009. Με απόφασή του το εν λόγω δικαστήριο δέχεται εν μέρει την προσφυγή του ΟΤΕ και μειώνει το συγκεκριμένο πρόστιμο σε Ευρώ 0,5. Κατά της απόφασης αυτής τόσο ο ΟΤΕ όσο και η Ε.Ε.Τ.Τ. άσκησαν αιτήσεις αναίρεσως ενώπιον του Συμβουλίου της Επικρατείας, το οποίο αφενός μεν με απόφαση του δέχτηκε την αίτηση αναίρεσως του ΟΤΕ και ακύρωσε την απόφαση της Ε.Ε.Τ.Τ., αφετέρου δε κατήγγησε την δίκη ως προς την αίτηση αναίρεσως της Ε.Ε.Τ.Τ..

Την 5 Οκτωβρίου 2007, η Ε.Ε.Τ.Τ. με απόφασή της επέβαλε στον ΟΤΕ πρόστιμο συνολικού ύψους Ευρώ 3,0 για δήθεν μη συμμόρφωσή του με απόφαση προσωρινών μέτρων της Ε.Ε.Τ.Τ. που του είχαν επιβληθεί για θέματα Αδεσμοποίησης Πρόσβασης στον Τοπικό Βρόγχο. Κατά της απόφασης αυτής ο ΟΤΕ άσκησε προσφυγή ενώπιον του Διοικητικού Εφετείου Αθηνών με την οποία ζητεί την ακύρωσή της. Το Δικαστήριο με την απόφασή του ακύρωσε το επιβληθέν πρόστιμο. Η Ε.Ε.Τ.Τ. άσκησε έφεση ενώπιον του Συμβουλίου της Επικρατείας, η συζήτηση της οποίας μετά από αναβολές, πραγματοποιήθηκε την 7 Φεβρουαρίου 2017. Η απόφαση εκκρεμεί.

Την 4 Ιουλίου 2008, η Ε.Ε.Τ.Τ. με απόφασή της επέβαλε στον ΟΤΕ συνολικά πρόστιμο ύψους Ευρώ 1,0 για δήθεν εκπρόθεσμη και μη προσήκουσα παροχή των απαραίτητων οικονομικών στοιχείων σχετικών με το πρόγραμμα συνδυαστικών υπηρεσιών «All in 1». Κατά της απόφασης αυτής ο ΟΤΕ άσκησε προσφυγή ενώπιον του Διοικητικού Εφετείου Αθηνών, επί της οποίας εκδόθηκε απόφαση του εν λόγω Δικαστηρίου η οποία έκανε δεκτή την προσφυγή του ΟΤΕ και ακύρωσε το επιβληθέν πρόστιμο. Η Ε.Ε.Τ.Τ. άσκησε αίτηση αναίρεσης ενώπιον του Συμβουλίου της Επικρατείας, το οποίο με απόφαση του αναίρεσε την απόφαση του Διοικητικού Εφετείου Αθηνών και παρέπεμψε την υπόθεση στον εν λόγω Δικαστήριο για νέα κρίση. Η νέα συζήτηση ορίστηκε την 25 Απριλίου 2017.

Την 4 Ιουλίου 2008, η Ε.Ε.Τ.Τ. με απόφασή της επέβαλε στον ΟΤΕ συνολικά πρόστιμο ύψους Ευρώ 2,0 για δήθεν εκπρόθεσμη και μη προσήκουσα παροχή των απαραίτητων οικονομικών στοιχείων σχετικών με την ευρυζωνική πρόσβαση. Κατά της απόφασης αυτής ο ΟΤΕ άσκησε προσφυγή ενώπιον του Διοικητικού Εφετείου Αθηνών, επί της οποίας εκδόθηκε απόφαση του εν λόγω Δικαστηρίου το 2009, η οποία μείωσε το επιβληθέν πρόστιμο σε Ευρώ 0,1. Η Ε.Ε.Τ.Τ. άσκησε έφεση ενώπιον του Συμβουλίου της Επικρατείας, η ακρόαση της οποίας έχει προγραμματισθεί, μετά από αναβολές, για την 14 Μαρτίου 2017.

Την 25 Ιουλίου 2008, η Ε.Ε.Τ.Τ. με απόφασή της επέβαλε στον ΟΤΕ πρόστιμο ύψους Ευρώ 9,0 για δήθεν προσκόμματα στην εμπορική προώθηση στην αγορά από την εταιρεία TELLAS A.E. της υπηρεσίας “double play”. Κατά της απόφασης αυτής ο ΟΤΕ άσκησε ενώπιον του Διοικητικού Εφετείου Αθηνών προσφυγή, η οποία έγινε μερικώς αποδεκτή μειώνοντας το πρόστιμο σε Ευρώ 5,7. Ο ΟΤΕ και η Ε.Ε.Τ.Τ. άσκησε αίτηση αναίρεσως κατά της απόφασης ενώπιον του Συμβουλίου της Επικρατείας, η συζήτηση της οποίας έχει προγραμματισθεί, μετά από αναβολές, για την 21 Μαρτίου 2017.

Την 5 Μαΐου 2009, η Ε.Ε.Τ.Τ. επέβαλε στον ΟΤΕ πρόστιμο ύψους Ευρώ 2,0 για παραβίαση του ανώτατου ορίου τιμής στο τέλος παρακράτησης για κλήσεις από συνδρομητές του δικτύου της Εταιρείας προς συνδρομητές παρόχων δικτύων κινητής τηλεφωνίας. Κατά της απόφασης αυτής ο ΟΤΕ άσκησε προσφυγή ενώπιον του Διοικητικού Εφετείου Αθηνών, η οποία συζητήθηκε την 13 Μαΐου 2010. Η ως άνω απόφαση της Ε.Ε.Τ.Τ. κοινοποιήθηκε στον ΟΤΕ εκ νέου σε ορθή επανάληψη και κατά της ορθής επανάληψης άσκησε ομοίως προσφυγή ενώπιον του Διοικητικού Εφετείου Αθηνών, η οποία και απορρίφθηκε. Ο ΟΤΕ άσκησε αίτηση αναίρεσως ενώπιον του Συμβουλίου της Επικρατείας και η ακρόαση, μετά από αναβολές, έλαβε χώρα την 7 Φεβρουαρίου 2017. Η απόφαση εκκρεμεί.

Την 20 Οκτωβρίου 2011, η Ε.Ε.Τ.Τ. επέβαλε στον ΟΤΕ πρόστιμο ύψους Ευρώ 2,0 για δήθεν μη συμμόρφωσή του για την παροχή των απαραίτητων στοιχείων. Κατά της απόφασης αυτής ο ΟΤΕ άσκησε ενώπιον του Διοικητικού Εφετείου Αθηνών προσφυγή, η συζήτηση της οποίας πραγματοποιήθηκε την 15 Ιανουαρίου 2014 και βάσει της εκδοθείσας απόφασης, η προσφυγή απορρίφθηκε. Ο ΟΤΕ άσκησε αίτηση αναίρεσως κατά της απόφασης ενώπιον του Συμβουλίου της Επικρατείας, η συζήτηση της οποίας έχει προγραμματισθεί, μετά από αναβολή, για τις 19 Σεπτεμβρίου 2017.

Την 29 Αυγούστου 2013, η Ε.Ε.Τ.Τ. υπέβαλε πρόστιμο στον ΟΤΕ συνολικού ποσού Ευρώ 1,0 μετά από καταγγελίες των HOL, CYTA, ON TELECOMS, FORTHNET και WIND για καθυστερήσεις για υλοποίηση αιτημάτων και αποκατάσταση βλαβών στα πλαίσια της παροχής αδεσμοποίητης πρόσβασης στον τοπικό βρόγχο. Κατά της απόφασης αυτής ο ΟΤΕ άσκησε προσφυγή ενώπιον του Διοικητικού Εφετείου Αθηνών, η συζήτηση της οποίας πραγματοποιήθηκε την 14 Δεκεμβρίου 2016 και αναμένεται η έκδοση της αποφάσεως.

COSMOTE

Οι σημαντικότερες δικαστικές και διαιτητικές υποθέσεις που αφορούν την COSMOTE και τις θυγατρικές της κατά την 31 Δεκεμβρίου 2016, έχουν ως εξής:

Την 28 Σεπτεμβρίου 2010, η Ε.Ε.Τ.Τ. επέβαλε πρόστιμο στην COSMOTE ύψους Ευρώ 2,0 για παραβίαση από την COSMOTE των διατάξεων της νομοθεσίας σχετικά με την ενημέρωση των συνδρομητών για την αύξηση του ελάχιστου χρόνου ομιλίας. Η COSMOTE κατέθεσε προσφυγή κατά της ανωτέρω απόφασης ενώπιον του Διοικητικού Εφετείου Αθηνών, η οποία συζητήθηκε την 8 Μαρτίου 2012 και η απόφαση έκανε μερικώς δεκτή την αγωγή μειώνοντας το πρόστιμο σε Ευρώ 1,5. Η COSMOTE άσκησε αίτηση αναίρεσης κατά της απόφασης ενώπιον του Συμβουλίου της Επικρατείας, δικάσιμος της οποίας ορίστηκε, μετά από αναβολές για την 23 Μαΐου 2017.

Την 6 Φεβρουαρίου 2013, κοινοποιήθηκε στην COSMOTE Πράξη Διεξαγωγής Ακρόασης της Ε.Ε.Τ.Τ. προκειμένου να διερευνηθούν παραβιάσεις του Κανονισμού Φορητότητας και των διατάξεων περί ελεύθερου ανταγωνισμού. Η ακρόαση έλαβε χώρα τη 12 Απριλίου 2013 και επαναλήφθηκε την 29 Μαΐου 2014. Η COSMOTE υπέβαλε γραπτό υπόμνημα ενώπιον της Ε.Ε.Τ.Τ.. Την 20 Μαρτίου 2015, η Ε.Ε.Τ.Τ. επέβαλε πρόστιμο Ευρώ 1,2 στην COSMOTE για παράβαση του κανονισμού της φορητότητας. Κατά της ως άνω απόφασης ασκήθηκε προσφυγή. Δικάσιμος ορίστηκε, μετά από αναβολές την 11 Οκτωβρίου 2017.

Την 25 Ιανουαρίου 2012, η Ε.Ε.Τ.Τ. επέβαλλε πρόστιμο ύψους Ευρώ 1,0 στην COSMOTE για δήμευση μη παροχή των αιτούμενων στοιχείων (που αφορούν συμφωνίες συνεργατάστασης μεταξύ ΟΤΕ και COSMOTE). Η COSMOTE προσέφυγε κατά της απόφασης αυτής στο Διοικητικό Εφετείο Αθηνών και η ημερομηνία εκδίκασης της υπόθεσης ορίστηκε για την 16 Ιανουαρίου 2014. Κατά την εν λόγω δικάσιμο, η προσφυγή συζητήθηκε και εκδόθηκε απόφαση, η οποία δέχεται εν μέρει την προσφυγή και μειώνει το πρόστιμο στο ποσό Ευρώ 0,5. Η COSMOTE άσκησε αναίρεση κατά της απόφασης αυτής ενώπιον του Συμβουλίου της Επικρατείας και αναμένεται ο ορισμός δικασίμου.

Την 8 Νοεμβρίου 2012, η Ε.Ε.Τ.Τ. επέβαλλε πρόστιμο ύψους Ευρώ 3,5 στην COSMOTE για παραβίαση του νόμου σχετικά με την ενημέρωση των συνδρομητών και την αμφισβήτηση χρεώσεων από την παροχή υπηρεσιών internet μέσω κινητού τηλεφώνου. Η COSMOTE άσκησε προσφυγή ενώπιον του Διοικητικού Εφετείου Αθηνών, η οποία συζητήθηκε την 10 Δεκεμβρίου 2013 και εκδόθηκε η απόφαση η οποία αποδέχθηκε εν μέρει την προσφυγή και μείωσε το πρόστιμο στο ποσό Ευρώ 1,1. Η COSMOTE άσκησε αναίρεση κατά της ως άνω απόφασης ενώπιον του Συμβουλίου της Επικρατείας, η συζήτηση της οποίας προσδιορίστηκε μετά από αναβολή για την 21 Μαρτίου 2017.

Την 24 Μαΐου 2012, η Ε.Ε.Τ.Τ. κοινοποίησε στην COSMOTE καταγγελία της εταιρείας VODAFONE κατά της COSMOTE σχετικά με παραβίαση των κανόνων για τον ελεύθερο ανταγωνισμό στην ελληνική αγορά προπληρωμένης κινητής τηλεφωνίας καλώντας την να εκθέσει επ' αυτής τις απόψεις της εντός μηνός. Η καταγγέλλουσα ζητά από την Ε.Ε.Τ.Τ. να εξετάσει την πιθανή κατάχρηση από την COSMOTE της αποδιδόμενης δεσπόζουσας θέσης της στην υπ' αυτής οριζόμενη αγορά προπληρωμένης κινητής τηλεφωνίας με τη μορφή της συμπίεσης περιθωρίου κατά το χρονικό διάστημα 2007-2011. Η COSMOTE κατέθεσε τις απόψεις της επί της ως άνω καταγγελίας στην Ε.Ε.Τ.Τ.. Η Ε.Ε.Τ.Τ. κάλεσε τις COSMOTE, VODAFONE και WIND σε ακρόαση προς διερεύνηση της βασιμότητας της καταγγελίας. Η ακρόαση κατόπιν αναβολής ορίστηκε την 29 Ιανουαρίου 2013 οπότε και διεξήχθη. Την 1 Απριλίου 2014, η Ε.Ε.Τ.Τ. κάλεσε τις COSMOTE, VODAFONE και WIND σε νέα ακρόαση, η οποία πραγματοποιήθηκε την 4 Ιουνίου 2014. Η απόφαση εκκρεμεί.

Την 20 Ιουλίου 2016, η Ε.Ε.Τ.Τ. κοινοποίησε στην COSMOTE καταγγελία του παρόχου ηλεκτρονικών επικοινωνιών WIND κατά των COSMOTE και VODAFONE για ισχυριζόμενες παραβάσεις του Δικαίου του Ανταγωνισμού σε σχέση με τα τιμολόγια λιανικής τους για τις διεθνείς κλήσεις προς τις θυγατρικές τους στην Αλβανία για την περίοδο από τον Φεβρουάριο 2012 έως σήμερα, ισχυριζόμενη παράβαση του άρθρου 26 του νόμου 3728/2008 για τις ενδοομιλικές συναλλαγές. Η COSMOTE υπέβαλε στην Ε.Ε.Τ.Τ. υπόμνημα με τις απόψεις της και τα αιτηθέντα στοιχεία.

TELENOR: Τον Απρίλιο 2014 η TELENOR ενημέρωσε την COSMOTE ότι κατόπιν ενδελεχούς ελέγχου έχει διαπιστώσει παραβάσεις των εγγυήσεων που έχουν δοθεί από την COSMOTE κατά την πώληση της GLOBUL και απαιτεί ποσό Ευρώ 15,4 με βάση τη ζημιά που ισχυρίζεται ότι πραγματοποιήθηκε μέχρι στιγμής. Εντός του πρώτου εξαμήνου 2015, η TELENOR μείωσε το ποσό σε Ευρώ 9,6. Την 30 Αυγούστου 2016 υπογράφηκε συμφωνία διακανονισμού, σύμφωνα με την οποία η COSMOTE κατέβαλε στην TELENOR ποσό Ευρώ 4,8. Η TELENOR διατηρεί το δικαίωμα της να εγείρει περαιτέρω αξιώσεις ανάλογα με την έκβαση εκκρεμών δικαστικών ή φορολογικών υποθέσεων.

ΜΠΑΜΠΗΣ ΒΩΒΟΣ Δ.Τ.Α.Ε.: Η ΜΠΑΜΠΗΣ ΒΩΒΟΣ Δ.Τ.Α.Ε. με αγωγή της σε βάρος της COSMOTE ενώπιον του Μονομελούς Πρωτοδικείου Αθηνών, ζητά να αναγνωρισθεί ως άκυρη η από 31 Μαΐου 2012 καταγγελία της COSMOTE που αφορά την μεταξύ τους σύμβαση εμπορικής μίσθωσης. Μετά την εκδίκαση της υπόθεσης, εκδόθηκε οριστική απόφαση, η οποία δέχτηκε την αγωγή και αναγνώρισε ως άκυρη την ως άνω καταγγελία. Η COSMOTE άσκησε έφεση κατά της απόφασης αυτής, η οποία προσδιορίστηκε για τη δικάσιμο της 21 Μαρτίου 2017. Την 20 Σεπτεμβρίου 2016 η ΜΠΑΜΠΗΣ ΒΩΒΟΣ Δ.Τ.Α.Ε. ζήτησε να καταβληθούν τα οφειλόμενα μισθώματα, συνολικού ποσού Ευρώ 9,1. Την 24 Οκτωβρίου 2016 επιδόθηκε στην COSMOTE διαταγή πληρωμής του Μονομελούς Πρωτοδικείου Αθηνών, η οποία εκδόθηκε μετά από αίτηση της ΜΠΑΜΠΗΣ ΒΩΒΟΣ Δ.Τ.Α.Ε. με την οποία υποχρεούται η COSMOTE να καταβάλει συνολικό ποσό ύψους Ευρώ 4,1. Κατά της ως άνω διαταγής πληρωμής, η COSMOTE άσκησε ανακοπή και αίτηση αναστολής. Εκδόθηκε προσωρινή διαταγή που ανέστειλε προσωρινά την εκτέλεση της διαταγής πληρωμής μέχρι την συζήτηση της αίτησης (αναστολής) την 16 Δεκεμβρίου 2016, οπότε συζητήθηκε και αναμένεται η έκδοση απόφασης.

TELEKOM ALBANIA

Την 12 Δεκεμβρίου 2005, η Επιτροπή Ανταγωνισμού της Αλβανίας επέβαλε πρόστιμο ύψους περίπου Ευρώ 1,4 στην TELEKOM ALBANIA (1% επί του κύκλου εργασιών της εταιρείας για το έτος 2004) ισχυριζόμενη την μη εμπρόθεσμη ανταπόκριση της TELEKOM ALBANIA σε αίτημα της Επιτροπής για την χορήγηση πληροφοριών και εγγράφων. Την 4 Ιανουαρίου 2006, η TELEKOM ALBANIA κατέθεσε δυο προσφυγές ενώπιον του Αλβανικού Δικαστηρίου ζητώντας την ακύρωση για τυπικούς λόγους της απόφασης της Επιτροπής Ανταγωνισμού με την οποία ζητήθηκε η χορήγηση πληροφοριών και έναρξη διαδικασίας έρευνας και την ακύρωση της απόφασης επιβολής προστίμου καθώς τα ζητούμενα έγγραφα είχαν παραδοθεί εγκαίρως στην Επιτροπή. Την 7 Ιουλίου 2006, το Διοικητικό Δικαστήριο των Τιράνων απέρριψε την προσφυγή της TELEKOM ALBANIA και η τελευταία

άσκησε έφεση. Το Εφετείο ακύρωσε την απόφαση του Πρωτοβάθμιου Δικαστηρίου και παρέπεμψε την υπόθεση για επανεκδίκαση στον πρώτο βαθμό. Η TELEKOM ALBANIA προσέφυγε επίσης ενώπιον του Ανωτάτου Δικαστηρίου. Τον Δεκέμβριο 2013 το Ανώτατο Δικαστήριο διέταξε η υπόθεση να επανεξεταστεί από το Εφετείο. Η TELEKOM ALBANIA κέρδισε την υπόθεση και δεν θα πληρώσει το πρόστιμο. Η απόφαση του Διοικητικού Εφετείου θα επανεξεταστεί ενώπιον του Ανωτάτου Δικαστηρίου.

Την 9 Νοεμβρίου 2007, η Αλβανική Αρχή Ανταγωνισμού επέβαλε στην TELEKOM ALBANIA πρόστιμο, συνολικού ύψους περίπου Ευρώ 1,7 με την αιτιολογία της παραβίασης της νομοθεσίας περί ανταγωνισμού κατά την περίοδο 2004-2005. Η TELEKOM ALBANIA άσκησε έφεση κατά της απόφασης αυτής ενώπιον του Αλβανικού Διοικητικού Εφετείου, το οποίο επικύρωσε την απόφαση της Αλβανικής Αρχής Ανταγωνισμού. Η TELEKOM ALBANIA άσκησε έφεση κατά της αποφάσεως αυτής στο Ανώτατο Δικαστήριο της Αλβανίας. Την 15 Ιουλίου 2014, το Ανώτατο Δικαστήριο της Αλβανίας αποφάσισε να αναπέμψει την υπόθεση στο Αλβανικό Διοικητικό Εφετείο για επανεξέταση, λόγω διαδικαστικών παρατυπιών. Η απόφαση εκκρεμεί.

Mobal Albania sh.p.k.: Η Mobal Albania sh.p.k., εμπορικός εταίρος της TELEKOM ALBANIA, κατέθεσε αγωγή ύψους Ευρώ 9,6 σε βάρος της TELEKOM ALBANIA λόγω μονομερούς καταγγελίας από την TELEKOM ALBANIA της κύριας σύμβασης. Η υπόθεση εκκρεμεί στο Περιφερειακό Δικαστήριο των Τιράνων.

ΓΕΡΜΑΝΟΣ

Η ΓΕΡΜΑΝΟΣ είναι διάδικος, μεταξύ άλλων, σε αγωγές που έχουν ασκηθεί από πρώην δικαιοδόχους της αλυσίδας καταστημάτων ΓΕΡΜΑΝΟΣ. Οι ενάγοντες διεκδικούν συνολικά ποσό περίπου Ευρώ 16,0. Η συζήτηση των υποθέσεων αυτών έχει προσδιοριστεί σε δικασίμους μέχρι και το 2018.

ΕΠΙΤΡΟΠΗ ΑΝΤΑΓΩΝΙΣΜΟΥ: Η Επιτροπή Ανταγωνισμού, σε συνέχεια καταγγελιών που υποβλήθηκαν από πρώην δικαιοδόχους της ΓΕΡΜΑΝΟΣ αναφορικά με ισχυριζόμενες παραβιάσεις του δικαίου του ελεύθερου ανταγωνισμού στο πλαίσιο των συμβάσεων δικαιόχρησης, εκκίνησε τον Απρίλιο 2010 σχετική έρευνα. Εντωμεταξύ η ΓΕΡΜΑΝΟΣ έλαβε αίτηση από την Ε.Ε.Τ.Τ. για παροχή πληροφόρησης, που βασιζόνταν στις ίδιες, ως άνω, καταγγελίες, επί της βάσης ότι η Ε.Ε.Τ.Τ., όντας συναρμόδια με την Επιτροπή αυτή, ως προς την εφαρμογή του δικαίου του ανταγωνισμού στον τομέα των τηλεπικοινωνιών. Η ΓΕΡΜΑΝΟΣ συνεργάστηκε με την Επιτροπή Ανταγωνισμού σε όλα τα στάδια της διερεύνησης και υπέβαλε στην Ε.Ε.Τ.Τ. όλα τα στοιχεία που ζητήθηκαν. Στις 12 Ιουλίου 2013, κοινοποιήθηκε στη ΓΕΡΜΑΝΟΣ η Έκθεση του Εισηγητή της Επιτροπής Ανταγωνισμού, η οποία καταλόγιζε στη ΓΕΡΜΑΝΟΣ ότι παραβίασε το δικαίο του ανταγωνισμού (νόμος 3959/2011) κατά τα έτη 1990-2013 και εισηγείτο την επιβολή προστίμου σύμφωνα με τις διατάξεις του νόμου 3959/2011. Στις 23 και 24 Σεπτεμβρίου 2013, διεξήχθη η ακρόαση ενώπιον της Ολομέλειας της Επιτροπής Ανταγωνισμού. Στις 30 Δεκεμβρίου 2014, κοινοποιήθηκε στη ΓΕΡΜΑΝΟΣ η απόφαση της Επιτροπής Ανταγωνισμού, με την οποία της επιβλήθηκε πρόστιμο ύψους Ευρώ 10,3 για παράβαση των άρθρων 1 του νόμου 3959/2011 και 101 Συνθ.Λεϊτ.ΕΕ κατά την περίοδο 1990-2012, σε σχέση με το σύστημα δικαιόχρησης ΓΕΡΜΑΝΟΣ και τις σχετικές συμβάσεις με τους δικαιοδόχους. Η ΓΕΡΜΑΝΟΣ προσέφυγε ενώπιον του Διοικητικού Εφετείου Αθηνών για την ακύρωση της εν λόγω απόφασης. Η υπόθεση συζητήθηκε στις 8 Οκτωβρίου 2015 και με απόφαση του το Διοικητικό Εφετείο, δέχθηκε εν μέρει την προσφυγή και ακύρωσε την απόφαση της Επιτροπής Ανταγωνισμού ως προς το σκέλος του προστίμου, επειδή το πρόστιμο επιβλήθηκε συνολικά και όχι ανά παράβαση, ανέπεμψε δε την υπόθεση στην Επιτροπή, προκειμένου να υπολογιστεί το πρόστιμο χωριστά για κάθε παράβαση. Η ΓΕΡΜΑΝΟΣ άσκησε αναίρεση ενώπιον του Συμβουλίου της Επικρατείας, η οποία προσδιορίστηκε, μετά από αναβολές, για τη 15 Μαρτίου 2017. Τον Οκτώβριο 2016 κοινοποιήθηκε στη ΓΕΡΜΑΝΟΣ η νέα απόφαση της Επιτροπής Ανταγωνισμού, με την οποία της επιβλήθηκε το εν λόγω πρόστιμο χωριστά για κάθε παράβαση, ήτοι Ευρώ 6,2 για τον καθορισμό τιμών μεταπώλησης, Ευρώ 3,1 για την απαγόρευση αμοιβαίων προμηθειών μεταξύ διανομέων - δικαιοδόχων και Ευρώ 1,0 για την επιβολή ρήτρας μη ανταγωνισμού μετά τη λήξη των συμβάσεων (ήτοι συνολικά Ευρώ 10,3). Κατά της ως άνω απόφασης της Επιτροπής Ανταγωνισμού, η ΓΕΡΜΑΝΟΣ άσκησε προσφυγή.

ΠΟΙΝΙΚΕΣ ΥΠΟΘΕΣΕΙΣ

Υπόθεση Siemens AG: Ο εισαγγελέας Αθηνών έχει διεξάγει προκαταρκτική εξέταση σχετικά με κατηγορίες για δωροδοκία, ξέπλυμα χρήματος από παράνομες δραστηριότητες και άλλες αξιόποινες πράξεις που διαπράχθηκαν στη Γερμανία και την Ελλάδα από τους υπαλλήλους της Siemens AG και των Ελληνικών θυγατρικών της εταιρειών και μια σειρά αξιωματούχων της Ελληνικής κυβέρνησης και άλλα πρόσωπα, σχετικά με την κατακύρωση συμβάσεων προμηθειών της Siemens. Ειδικότερα, κατά την εξέταση αυτή, ο εισαγγελέας έχει διερευνήσει, μεταξύ άλλων θεμάτων, την ορθότητα και τις καταγγελίες για αξιόποινη συμπεριφορά σε σχέση με την προγραμματική συμφωνία υπ. αρ. 8002/1997 με τη ΣΗΜΕΝΣ Α.Ε. και τη ΣΗΜΕΝΣ ΤΗΛΕΒΙΟΜΗΧΑΝΙΚΗ Α.Ε. (ήδη UNIFY Α.Ε.), καθώς και με τις παραγγελίες εξοπλισμού στα πλαίσια της εν λόγω σύμβασης. Η ουσία των ισχυρισμών αυτών, είναι ότι ορισμένα άτομα, συμπεριλαμβανομένων υπαλλήλων του ΟΤΕ, δωροδοκήθηκαν προκειμένου να μην πραγματοποιήσουν κατάλληλες συγκρίσεις των τιμών που καταβλήθηκαν από τον ΟΤΕ για τον εξοπλισμό που παραδόθηκε στο πλαίσιο της παρούσας σύμβασης. Η Προγραμματική Συμφωνία 8002/1997, υπογράφηκε την 12 Δεκεμβρίου 1997 και σχετιζόταν με την προμήθεια του ΟΤΕ από τη Siemens του εξοπλισμού για την ψηφιοποίηση του δικτύου του. Στο πλαίσιο αυτής της προκαταρκτικής εξέτασης, η Εταιρεία παρείχε στις ανακριτικές αρχές τα έγγραφα που ζητήθηκαν. Μετά την ολοκλήρωση της προκαταρκτικής εξέτασης, ασκήθηκαν ποινικές διώξεις και ορίστηκε Ειδική Ανακρίτρια Εφέτης για τη διεξαγωγή κύριας ανάκρισης. Σε όποιο βαθμό ζητείται, ο ΟΤΕ έχει συνεργαστεί και σκοπεύει να συνεχίσει να συνεργάζεται με τις αρμόδιες αρχές σε σχέση με τη δικαστική έρευνα. Παράλληλα, έχει δηλώσει παράσταση πολιτικής αγωγής επιφυλασσόμενος για την αποκατάσταση της ζημιάς που έχει υποστεί από τις παράνομες πράξεις των υπαιτίων, είτε τρίτων είτε πρώην και νυν υπαλλήλων του ΟΤΕ. Στο πλαίσιο της ίδιας έρευνας, πρώην στελέχη του ΟΤΕ κατηγορήθηκαν για την τέλεση ορισμένων αξιόποινων πράξεων, περιλαμβανομένης και της αποδοχής δωροδοκίας. Η Ειδική Ανακρίτρια Εφέτης ζήτησε από τον ΟΤΕ να την ενημερώσει για το ύψος της ζημιάς το οποίο ο ΟΤΕ εκτιμά ότι έχει υποστεί από την εκτέλεση της Προγραμματικής

Συμφωνίας 8002/1997 και τις εκτελεστές παραγγελίες στο πλαίσιο της εν λόγω Συμφωνίας. Ο ΟΤΕ μετά από σχετική έγκριση του Διοικητικού Συμβουλίου ανέθεσε τη διερεύνηση του εν λόγω ζητήματος σε ανεξάρτητο σύμβουλο. Η έκθεση του συμβούλου παρουσιάστηκε ενώπιον του Δ.Σ.-ΟΤΕ και εστάλη στην Ειδική Ανακρίτρια Εφέτη. Στο πλαίσιο των υπό εξέλιξη ποινικών διαδικασιών σχετικά με την υπόθεση SIEMENS, την 12 Δεκεμβρίου 2013, ξεκίνησε η δίκη πρώην Υπουργού Μεταφορών και Επικοινωνιών ενώπιον του Τριμελούς Εφετείου Κακουργημάτων της Αθήνας, για το αδίκημα της κατ' εξακολούθηση και κατ' επάγγελμα νομιμοποίησης εσόδων από παράνομη δραστηριότητα, με επιδιωκόμενο όφελος και προξενηθείσα (άλλως απειληθείσα) ζημιά σε βάρος της περιουσίας του ΟΤΕ. Η δίκη των συγκατηγορουμένων του πρώην Υπουργού για την ίδια υπόθεση ξεκίνησε επίσης την ίδια ημέρα ενώπιον του ιδίου Δικαστηρίου. Την 12 Δεκεμβρίου 2013, ο ΟΤΕ δήλωσε παράσταση πολιτικής αγωγής στην ως άνω ποινική δίκη, προκειμένου να διεκδικήσει χρηματική ικανοποίηση για την ηθική βλάβη που υπέστη λόγω της τέλεσης εις βάρος του των ως άνω αξιόποινων πράξεων. Κατά το δικάσιμο της 23 Ιουνίου 2016, η δίκη αναβλήθηκε για την 19 Σεπτεμβρίου 2016, στο μεταξύ όμως ο Πρόεδρος του Δικαστηρίου απεβίωσε και η δίκη αναβλήθηκε για την 2 Νοεμβρίου 2016, λόγω του ότι δεν είχαν κληρωθεί αναπληρωματικά μέλη στη σύνθεση του Δικαστηρίου. Η δίκη αναβλήθηκε για την 2 Δεκεμβρίου 2016 κατά την οποία ο ΟΤΕ δήλωσε εκ νέου παράσταση πολιτικής αγωγής. Η δίκη συνεχίζεται. Επίσης, μετά από την ολοκλήρωση της κυρίας ανάκρισης που διενεργήθηκε από την Ειδική Ανακρίτρια Εφέτη, ο αρμόδιος Εισαγγελέας υπέβαλε την πρότασή του στο Δικαστικό Συμβούλιο. Σύμφωνα με το βούλευμα του Δικαστικού Συμβουλίου, παραπέμφθηκαν σε δίκη, μεταξύ άλλων, 14 πρώην στελέχη του ΟΤΕ, για τα αδικήματα της κακουργηματικής παθητικής δωροδοκίας καθώς και της νομιμοποίησης εσόδων από εγκληματική δραστηριότητα. Η δίκη των 64 συνολικά κατηγορουμένων έχει ήδη αρχίσει από τις 27 Νοεμβρίου 2015 ενώπιον του Α' Τριμελούς Εφετείου Κακουργημάτων. Κατόπιν συνεχών διακοπών της δίκης λόγω της αποχής των δικηγόρων, το Δικαστήριο, κατά τη δικάσιμο της 12 Ιουλίου 2016, το Δικαστήριο δέχθηκε ακυρότητα κλητεύσεως, για τους 13 Γερμανούς κατηγορούμενους και τον έναν Γαλλοελβετό κατηγορούμενο, λόγω μη μεταφράσεως του βουλεύματος στη μητρική τους γλώσσα. Η δίκη αναβλήθηκε επ' αόριστον. Νέα δικάσιμος ορίστηκε για την 24 Φεβρουαρίου 2017. Ο ΟΤΕ παρίσταται στην εν λόγω δίκη και θα δηλώσει παράσταση πολιτικής αγωγής για την χρηματική ικανοποίησή του λόγω της ηθικής βλάβης την οποία υπέστη από την τέλεση εις βάρος του των ως άνω αξιόποινων πράξεων. Ο ΟΤΕ έχει επίσης ασκήσει αγωγή για αποζημίωση ενώπιον των Γερμανικών Δικαστηρίων και η υπόθεση εκκρεμεί.

COSMOTE E-VALUE

RealWay Ε.Π.Ε: Την 9 Μαΐου 2014, η RealWay Ε.Π.Ε. άσκησε αγωγή ενώπιον του Πολυμελούς Πρωτοδικείου Αθηνών με αίτημα να της καταβάλει η COSMOTE E-VALUE το ποσό των Ευρώ 3,8 για διαφυγόντα μισθώματα εξοπλισμού λόγω (δήθεν) αδικοπραξίας. Την 27 Οκτωβρίου 2016 κατατέθηκαν στο Δικαστήριο οι προτάσεις της COSMOTE E-VALUE και της RealWay ΕΠΕ. Η Realway ΕΠΕ περιόρισε το αιτούμενο ποσό σε Ευρώ 0,3. Η υπόθεση συζητήθηκε την 17 Νοεμβρίου 2016 και το Δικαστήριο απέρριψε την αγωγή της RealWay Ε.Π.Ε..

B. ΔΕΣΜΕΥΣΕΙΣ

Κεφαλαιουχικές δεσμεύσεις

Οι κεφαλαιουχικές δεσμεύσεις για απόκτηση ενσωμάτων και άυλων παγίων έχουν ως ακολούθως:

	ΟΜΙΛΟΣ		ΕΤΑΙΡΕΙΑ	
	2016	2015	2016	2015
Κεφαλαιουχικές δεσμεύσεις	176,7	108,8	126,0	59,3
ΣΥΝΟΛΟ	176,7	108,8	126,0	59,3

Λειτουργικές δεσμεύσεις

Οι μελλοντικές ελάχιστες καταβολές μισθωμάτων για μη ακυρώσιμες λειτουργικές μισθώσεις ενοικίασης γης, κτηρίων, τεχνικού εξοπλισμού, οχημάτων και λοιπού εξοπλισμού γραφείου, έχουν ως ακολούθως:

	ΟΜΙΛΟΣ		ΕΤΑΙΡΕΙΑ	
	2016	2015	2016	2015
Έως 1 έτος	109,4	95,8	13,3	8,3
Από 1 έως 5 έτη	256,0	220,0	38,9	41,3
Πάνω από 5 έτη	330,3	315,0	7,2	9,2
ΣΥΝΟΛΟ	695,7	630,8	59,4	58,8

Η καταβολή μισθωμάτων που αναγνωρίστηκε ως έξοδο κατά τη διάρκεια του 2016 για τον Όμιλο και την Εταιρεία ανήλθε σε Ευρώ 109,2 και Ευρώ 55,4 αντίστοιχα.

Η Εταιρεία έχει λειτουργικές δεσμεύσεις για ενοίκια με την κατά 100% θυγατρική της ΟΤΕ ΑΚΙΝΗΤΑ, οι οποίες δεν περιλαμβάνονται στον παραπάνω πίνακα. Η σύμβαση μίσθωσης λήγει το 2027, ωστόσο οι λειτουργικές δεσμεύσεις προσδιορίζονται σε ετήσια βάση σύμφωνα με τη μεταξύ τους σύμβαση και με βάση τις ανάγκες μίσθωσης της Εταιρείας. Για το 2017, το ετήσιο μίσθωμα εκτιμάται κατά προσέγγιση σε Ευρώ 39,5.

Λοιπές λειτουργικές δεσμεύσεις

Οι λοιπές λειτουργικές δεσμεύσεις για υπηρεσίες επισκευής και συντήρησης και λοιπές υπηρεσίες, έχουν ως ακολούθως:

	ΟΜΙΛΟΣ		ΕΤΑΙΡΕΙΑ	
	2016	2015	2016	2015
Έως 1 έτος	255,1	365,6	219,6	204,2
Από 1 έως 5 έτη	204,7	121,7	140,4	44,8
Πάνω από 5 έτη	3,0	14,1	32,0	3,4
ΣΥΝΟΛΟ	462,8	501,4	392,0	252,4

29. ΧΡΗΜΑΤΟΟΙΚΟΝΟΜΙΚΑ ΜΕΣΑ ΚΑΙ ΔΙΑΧΕΙΡΙΣΗ ΧΡΗΜΑΤΟΟΙΚΟΝΟΜΙΚΟΥ ΚΙΝΔΥΝΟΥ

Εύλογη αξία και ιεραρχία εύλογης αξίας

Ο Όμιλος χρησιμοποιεί την παρακάτω ιεραρχία για τον καθορισμό και τη γνωστοποίηση της εύλογης αξίας των χρηματοοικονομικών μέσων ανά τεχνική αποτίμησης:

Επίπεδο 1: διαπραγματεύσιμες (μη προσαρμοσμένες) τιμές σε ενεργές αγορές για όμοια περιουσιακά στοιχεία ή υποχρεώσεις.

Επίπεδο 2: λοιπές τεχνικές για τις οποίες όλες οι εισροές που έχουν σημαντική επίδραση στην καταγεγραμμένη εύλογη αξία είναι παρατηρήσιμες, είτε άμεσα είτε έμμεσα.

Επίπεδο 3: τεχνικές που χρησιμοποιούν εισροές που έχουν σημαντική επίδραση στην καταγεγραμμένη εύλογη αξία και δε βασίζονται σε παρατηρήσιμα δεδομένα της αγοράς.

Κατά τη διάρκεια της χρήσης δεν υπήρξαν μεταφορές μεταξύ των Επιπέδων 1 και 2, ούτε μεταφορές εντός και εκτός του Επιπέδου 3 για τη μέτρηση της εύλογης αξίας.

Στους παρακάτω πίνακες παρουσιάζεται μία σύγκριση, των λογιστικών αξιών των χρηματοοικονομικών στοιχείων του Ομίλου και της Εταιρείας που διακρατούνται στο αποσβεσμένο κόστος και των εύλογων αξιών τους:

ΟΜΙΛΟΣ	Λογιστική αξία		Εύλογη αξία	
	2016	2015	2016	2015
Χρηματοοικονομικά περιουσιακά στοιχεία				
Πελάτες	730,5	728,6	730,5	728,6
Δάνεια σε ασφαλιστικά ταμεία	91,7	94,7	129,0	129,6
Δάνεια και προκαταβολές στο προσωπικό	54,7	55,7	54,7	55,7
Εγγυήσεις	6,0	6,0	6,0	6,0
Χρηματοδοτική συμβολή από Δημόσιο	73,6	25,6	73,6	25,6
Δεσμευμένα ταμειακά διαθέσιμα	3,6	2,8	3,6	2,8
Ταμειακά διαθέσιμα και ταμειακά ισοδύναμα	1.585,6	1.322,5	1.585,6	1.322,5
Χρηματοοικονομικές υποχρεώσεις				
Μακροπρόθεσμα δάνεια	1.941,0	1.755,6	2.029,2	1.779,7
Βραχυπρόθεσμα δάνεια και βραχυπρόθεσμο μέρος μακροπρόθεσμων δανείων	184,1	433,5	186,9	438,8
Προμηθευτές	1.364,1	1.202,5	1.364,1	1.202,5
Δεδουλευμένοι τόκοι	48,4	48,5	48,4	48,5
Οφειλόμενο μέρος άδειας φάσματος	38,9	64,2	38,9	64,2
Υποχρεώσεις για δικαιώματα μετάδοσης τηλεοπτικού περιεχομένου	58,8	79,9	58,8	79,9

ΕΤΑΙΡΕΙΑ	Λογιστική αξία		Εύλογη αξία	
	2016	2015	2016	2015
Χρηματοοικονομικά περιουσιακά στοιχεία				
Πελάτες	348,7	354,4	348,7	354,4
Δάνεια σε ασφαλιστικά ταμεία	91,7	94,7	129,0	129,6
Δάνεια και προκαταβολές στο προσωπικό	54,5	55,1	54,5	55,1
Εγγυήσεις	0,4	0,2	0,4	0,2
Λοιπές απαιτήσεις από συνδεδεμένα μέρη	4,7	4,1	4,7	4,1
Δάνεια σε εταιρείες του Ομίλου	30,1	15,5	31,7	15,5
Ταμειακά διαθέσιμα και ταμειακά ισοδύναμα	511,6	290,3	511,6	290,3
Χρηματοοικονομικές υποχρεώσεις				
Μακροπρόθεσμα δάνεια	1.348,5	1.089,1	1.400,1	1.077,1
Βραχυπρόθεσμα δάνεια και βραχυπρόθεσμο μέρος μακροπρόθεσμων δανείων	478,5	748,4	481,9	752,0
Προμηθευτές	491,9	460,4	491,9	460,4
Δεδουλευμένοι τόκοι	39,5	28,8	39,5	28,8
Υποχρεώσεις για δικαιώματα μετάδοσης τηλεοπτικού περιεχομένου	38,8	63,1	38,8	63,1

Η εύλογη αξία των ταμειακών διαθεσίμων και ταμειακών ισοδύναμων, των δεσμευμένων ταμειακών διαθεσίμων, των πελατών, των δανείων και προκαταβολών στο προσωπικό, των προμηθευτών, των εγγυήσεων, της χρηματοδοτικής συμβολής από Δημόσιο, των πληρωτέων τόκων, του οφειλόμενου μέρους της άδειας φάσματος και των υποχρεώσεων για δικαιώματα μετάδοσης τηλεοπτικού περιεχομένου, προσεγγίζει τις λογιστικές τους αξίες. Η εύλογη αξία των υπολοίπων χρηματοοικονομικών περιουσιακών στοιχείων και χρηματοοικονομικών υποχρεώσεων, προσδιορίζεται με βάση είτε τις διαπραγματεύσιμες (μη προσαρμοσμένες) τιμές είτε με την προεξόφληση των μελλοντικών ταμειακών ροών χρησιμοποιώντας άμεσα ή έμμεσα παρατηρήσιμα στοιχεία.

Την 31 Δεκεμβρίου 2016, ο Όμιλος και η Εταιρεία κατείχαν τα παρακάτω χρηματοοικονομικά μέσα που αποτιμώνται στην εύλογη αξία:

ΟΜΙΛΟΣ	Εύλογη αξία		Ιεραρχία εύλογης αξίας
	2016	2015	
Χρηματοοικονομικά περιουσιακά στοιχεία			
Διαθέσιμα προς πώληση- Αμοιβαία κεφάλαια	3,5	3,6	Επίπεδο 1
Διαθέσιμα προς πώληση- Αμοιβαία κεφάλαια	2,1	3,2	Επίπεδο 3

ΕΤΑΙΡΕΙΑ	Εύλογη αξία		Ιεραρχία εύλογης αξίας
	2016	2015	
Χρηματοοικονομικά περιουσιακά στοιχεία			
Διαθέσιμα προς πώληση- Αμοιβαία κεφάλαια	2,1	2,1	Επίπεδο 1

ΔΙΑΧΕΙΡΙΣΗ ΧΡΗΜΑΤΟΟΙΚΟΝΟΜΙΚΟΥ ΚΙΝΔΥΝΟΥ

Μακροοικονομικές συνθήκες στην Ελλάδα - Έλεγχοι κεφαλαίων

Το μακροοικονομικό και χρηματοοικονομικό περιβάλλον στην Ελλάδα εμφανίζει σημάδια σταθεροποίησης, ωστόσο εξακολουθεί να υπάρχει αβεβαιότητα. Οι έλεγχοι κεφαλαίων που αρχικώς επιβλήθηκαν στη χώρα την 28 Ιουνίου 2015, συνεχίζουν να υφίστανται, ωστόσο έκτοτε έχουν χαλαρώσει. Οι έλεγχοι κεφαλαίου είχαν βραχυχρόνια επίπτωση στις εγχώριες δραστηριότητες του Ομίλου, ωστόσο αυτό έχει ομαλοποιηθεί. Με την υπόθεση ότι οι έλεγχοι κεφαλαίων θα υφίστανται μόνο για μικρό χρονικό διάστημα και ότι οι συμφωνημένοι όροι και προϋποθέσεις του τρίτου προγράμματος διάσωσης θα εφαρμοστούν, δεν αναμένεται σημαντική αρνητική επίπτωση στις δραστηριότητες του Ομίλου στην Ελλάδα.

Η Διοίκηση εκτιμά συνεχώς τον πιθανό αντίκτυπο τυχόν αλλαγών στο μακροοικονομικό και χρηματοπιστωτικό περιβάλλον στην Ελλάδα έτσι ώστε να εξασφαλίσει ότι θα ληφθούν όλες οι απαραίτητες ενέργειες και τα μέτρα προκειμένου να ελαχιστοποιηθούν οι τυχόν επιπτώσεις στις δραστηριότητες του Ομίλου στην Ελλάδα. Η Διοίκηση δεν είναι σε θέση να προβλέψει με ακρίβεια τις πιθανές εξελίξεις στην ελληνική οικονομία, ωστόσο με βάση την αξιολόγησή της, έχει καταλήξει στο συμπέρασμα ότι δεν απαιτούνται πρόσθετες προβλέψεις απομείωσης των χρηματοοικονομικών και μη χρηματοοικονομικών περιουσιακών στοιχείων του Ομίλου κατά την 31 Δεκεμβρίου 2016.

Χρηματοοικονομικοί κίνδυνοι

Οι παρακάτω κίνδυνοι επηρεάζονται σημαντικά από τους επιβαλλόμενους ελέγχους κεφαλαίων καθώς και το μακροοικονομικό και χρηματοοικονομικό περιβάλλον στην Ελλάδα, όπως αναλύθηκαν παραπάνω.

α) Πιστωτικός κίνδυνος

Ο πιστωτικός κίνδυνος συνίσταται στην πιθανότητα κάποιος αντισυμβαλλόμενος να προκαλέσει στον Όμιλο και στην Εταιρεία οικονομική ζημιά εξαιτίας της αθέτησης των συμβατικών του υποχρεώσεων.

Ο μέγιστος πιστωτικός κίνδυνος στον οποίο είναι εκτεθειμένοι ο Όμιλος και η Εταιρεία, κατά την ημερομηνία κατάρτισης των οικονομικών καταστάσεων, είναι η λογιστική αξία των χρηματοοικονομικών περιουσιακών τους στοιχείων.

Τα χρηματοοικονομικά στοιχεία που έχουν κατηγοριοποιηθεί ως διαθέσιμα προς πώληση αφορούν τοποθετήσεις σε αμοιβαία κεφάλαια και άλλα χρεόγραφα. Αυτά τα χρηματοοικονομικά περιουσιακά στοιχεία εκτιμάται ότι δεν εκθέτουν τον Όμιλο και την Εταιρεία σε σημαντικό πιστωτικό κίνδυνο.

Οι αθετημένες πληρωμές από πελάτες είναι μέγεθος το οποίο μπορεί ενδεχόμενα να επηρεάσει αρνητικά την ομαλή ρευστότητα του Ομίλου και της Εταιρείας. Λόγω όμως του μεγάλου αριθμού πελατών και της διασποράς της πελατειακής βάσης του Ομίλου, δεν υπάρχει συγκέντρωση του πιστωτικού κινδύνου σε σχέση με τις απαιτήσεις αυτές. Συγκέντρωση πιστωτικού κινδύνου εντοπίζεται στις απαιτήσεις από τηλεπικοινωνιακούς παρόχους, λόγω του περιορισμένου αριθμού τους και του μεγάλου ύψους των συναλλαγών που έχουν με τον Όμιλο και την Εταιρεία. Για αυτήν την κατηγορία ο Όμιλος και η Εταιρεία αξιολογούν τον πιστωτικό κίνδυνο σύμφωνα με τις καθιερωμένες πολιτικές και διαδικασίες και γίνεται η κατάλληλη πρόβλεψη για απομείωση (βλέπε Σημείωση 11).

Ο Όμιλος και η Εταιρεία εφαρμόζουν συγκεκριμένη πιστωτική πολιτική που έχει ως άξονες αφενός τον έλεγχο πιστοληπτικής ικανότητας των πελατών και αφετέρου την προσπάθεια αποτελεσματικής διαχείρισης των απαιτήσεων πριν αυτές καταστούν ληξιπρόθεσμες αλλά και όταν αυτές καταστούν εκπρόθεσμες ή επισφαλείς. Για την παρακολούθηση του πιστωτικού κινδύνου, οι πελάτες ομαδοποιούνται ανάλογα με την κατηγορία που ανήκουν, τα πιστωτικά χαρακτηριστικά τους, την ενηλικίωση των απαιτήσεων τους και τα τυχόν προηγούμενα προβλήματα εισπραξιμότητας που έχουν επιδείξει. Οι πελάτες που θεωρούνται επισφαλείς, επανεκτιμώνται σε κάθε ημερομηνία κατάρτισης οικονομικών καταστάσεων και για τη ζημιά που εκτιμάται ότι θα προκύψει από αυτές, σχηματίζεται σχετική πρόβλεψη απομείωσης.

Τα ταμειακά διαθέσιμα και ταμειακά ισοδύναμα θεωρούνται επίσης στοιχεία με υψηλό πιστωτικό κίνδυνο, καθώς οι τρέχουσες μακροοικονομικές συνθήκες στην Ελλάδα ασκούν σημαντική πίεση στις εγχώριες τράπεζες. Το μεγαλύτερο μέρος των ταμειακών διαθεσίμων του Ομίλου είναι επενδυμένα σε αντισυμβαλλόμενους με υψηλή πιστοληπτική αξιολόγηση και για μικρό χρονικό διάστημα.

Τα δάνεια περιλαμβάνουν δάνεια χορηγηθέντα προς το προσωπικό, τα οποία είτε αποπληρώνονται μέσω παρακράτησης δόσεων από τη μισθοδοσία, είτε συμψηφίζονται με την αποζημίωση λόγω συνταξιοδότησης (βλέπε Σημειώσεις 9, 13 και 19) και δάνεια προς το ταμείο επικουρικής ασφάλισης (Ταμείο Αρωγής) κυρίως από το πρόγραμμα εθελούσιας αποχώρησης προσωπικού (βλέπε Σημείωση 19). Τα τελευταία (δάνεια προς το Ταμείο Αρωγής) είναι εκτεθειμένα στον πιστωτικό κίνδυνο που σχετίζεται με την ικανότητα του Ταμείου για την εξυπηρέτηση του χρέους του.

β) Κίνδυνος ρευστότητας

Ο κίνδυνος ρευστότητας συνίσταται στον κίνδυνο ο Όμιλος ή η Εταιρεία να μην μπορέσουν να εκπληρώσουν τις χρηματοοικονομικές τους υποχρεώσεις όταν απαιτείται. Ο κίνδυνος ρευστότητας διατηρείται σε χαμηλά επίπεδα, μέσω της διαθεσιμότητας επαρκών ταμειακών διαθεσίμων ή / και πιστωτικών ορίων, που διασφαλίζουν την εκπλήρωση των χρηματοοικονομικών υποχρεώσεων με λήξη στους επόμενους 12 μήνες. Τα ταμειακά διαθέσιμα, ταμειακά ισοδύναμα και τα λοιπά χρηματοοικονομικά περιουσιακά στοιχεία του Ομίλου και της Εταιρείας την 31 Δεκεμβρίου 2016 ανέρχονταν σε Ευρώ 1.591,2 και Ευρώ 521,0 αντίστοιχα και τα βραχυπρόθεσμα δάνεια τους ανέρχονταν σε Ευρώ 184,1 και Ευρώ 478,5 αντίστοιχα.

Για την παρακολούθηση και αντιμετώπιση του κινδύνου ρευστότητας, οι εταιρείες του Ομίλου ετοιμάζουν προβλέψεις ταμειακών ροών σε τακτική βάση.

Η ανάλυση των μη προεξοφλημένων συμβατικών πληρωμών (περιλαμβανομένων των πληρωμών των κεφαλαίων και των τόκων) των χρηματοοικονομικών υποχρεώσεων του Ομίλου και της Εταιρείας έχει ως εξής:

ΟΜΙΛΟΣ

31 Δεκεμβρίου 2016	Έως 1 έτος	1 με 2 έτη	2 με 5 έτη	Άνω των 5 ετών	Σύνολο
Πρόγραμμα Έκδοσης Ομολόγων Μεσοπρόθεσμης Διάρκειας	89,4	694,6	1.114,3	-	1.898,3
Κοινοπρακτικό δάνειο TELEKOM ROMANIA MOBILE	59,5	17,3	-	-	76,8
Τραπεζικά δάνεια (EBRD και BSTDB)	141,9	137,7	133,1	-	412,7
Οφειλόμενο μέρος άδειας φάσματος	27,3	14,2	-	-	41,5
Προμηθευτές και μακροπρόθεσμες υποχρεώσεις για δικαιώματα μετάδοσης τηλεοπτικού περιεχομένου	1.364,1	47,0	15,7	-	1.426,8
ΣΥΝΟΛΟ	1.682,2	910,8	1.263,1	-	3.856,1

31 Δεκεμβρίου 2015	Έως 1 έτος	1 με 2 έτη	2 με 5 έτη	Άνω των 5 ετών	Σύνολο
Πρόγραμμα Έκδοσης Ομολόγων Μεσοπρόθεσμης Διάρκειας	498,4	91,0	1.829,7	-	2.419,1
Κοινοπρακτικό δάνειο TELEKOM ROMANIA MOBILE	50,7	59,6	17,3	-	127,6
Οφειλόμενο μέρος άδειας φάσματος	28,6	27,3	14,2	-	70,1
Προμηθευτές και μακροπρόθεσμες υποχρεώσεις για δικαιώματα μετάδοσης τηλεοπτικού περιεχομένου	1.202,5	72,4	14,0	-	1.288,9
ΣΥΝΟΛΟ	1.780,2	250,3	1.875,2	-	3.905,7

Εγγυήσεις

Ο ΟΤΕ έχει εγγυηθεί για το δανεισμό της θυγατρικής του ΟΤΕ PLC ως εξής:

Κατά την 31 Δεκεμβρίου 2016: Ευρώ 1.740,0.

Κατά την 31 Δεκεμβρίου 2015: Ευρώ 2.568,2.

ΕΤΑΙΡΕΙΑ					
31 Δεκεμβρίου 2016	Έως 1 έτος	1 με 2 έτη	2 με 5 έτη	Άνω των 5 ετών	Σύνολο
Διεταιρικά δάνεια (ΟΤΕ PLC)	412,2	291,2	905,8	-	1.609,2
Τραπεζικά δάνεια (EBRD και BSTDB)	141,9	137,7	133,1	-	412,7
Προμηθευτές και μακροπρόθεσμες υποχρεώσεις για δικαιώματα μετάδοσης τηλεοπτικού περιεχομένου	491,9	27,7	14,9	-	534,5
ΣΥΝΟΛΟ	1.046,0	456,6	1.053,8	-	2.556,4
31 Δεκεμβρίου 2015	Έως 1 έτος	1 με 2 έτη	2 με 5 έτη	Άνω των 5 ετών	Σύνολο
Διεταιρικά δάνεια (ΟΤΕ PLC)	823,2	50,9	1.196,9	-	2.071,0
Προμηθευτές και μακροπρόθεσμες υποχρεώσεις για δικαιώματα μετάδοσης τηλεοπτικού περιεχομένου	460,4	60,9	8,7	-	530,0
ΣΥΝΟΛΟ	1.283,6	111,8	1.205,6	-	2.601,0

γ) Κίνδυνος αγοράς

Ο κίνδυνος αγοράς δημιουργείται από το ενδεχόμενο οι αλλαγές στις τιμές της αγοράς, όπως σε συναλλαγματικές ισοτιμίες, επιτόκια και τιμές μετοχών, να επηρεάσουν τη διακύμανση της αξίας των χρηματοοικονομικών μέσων που κατέχουν ο Όμιλος και η Εταιρεία. Η διαχείριση του κινδύνου της αγοράς συνίσταται στην προσπάθεια του Ομίλου και της Εταιρείας να διαχειρίζονται και να ελέγχουν την έκθεσή τους σε αποδεκτά όρια.

Παρακάτω περιγράφονται αναλυτικότερα οι επιμέρους κίνδυνοι που συνθέτουν τον κίνδυνο αγοράς και οι πολιτικές διαχείρισής τους από τον Όμιλο και την Εταιρεία:

α. Κίνδυνος διακύμανσης επιτοκίων

Ο κίνδυνος διακύμανσης επιτοκίων συνίσταται στην πιθανότητα η εύλογη αξία των μελλοντικών χρηματοροών ενός χρηματοοικονομικού μέσου να παρουσιάσει διακυμάνσεις εξαιτίας μεταβολών στα επιτόκια της αγοράς. Η έκθεση του Ομίλου στον κίνδυνο μεταβολής των επιτοκίων σχετίζεται πρωταρχικά με το μακροπρόθεσμο δανεισμό του Ομίλου.

Ο Όμιλος διαχειρίζεται τον κίνδυνο διακύμανσης επιτοκίων μέσω ενός συνδυασμού δανείων κυμαινόμενου και σταθερού επιτοκίου.

Κατά την 31 Δεκεμβρίου 2016, η σχέση δανεισμού με σταθερό επιτόκιο προς δανεισμό με κυμαινόμενο επιτόκιο στον Όμιλο ανερχόταν σε 78,5% / 21,5% (2015: 95% / 5%). Η ανάλυση του δανεισμού ανάλογα με το είδος του επιτοκίου παρατίθεται στον παρακάτω πίνακα:

	ΟΜΙΛΟΣ		ΕΤΑΙΡΕΙΑ	
	2016	2015	2016	2015
Δανεισμός με κυμαινόμενο επιτόκιο	457,7	116,4	385,5	-
Δανεισμός με σταθερό επιτόκιο	1.667,4	2.072,7	1.441,5	1.837,5
ΣΥΝΟΛΟ	2.125,1	2.189,1	1.827,0	1.837,5

Στον παρακάτω πίνακα παρουσιάζεται η επίδραση στα αποτελέσματα από μία μεταβολή του επιτοκίου, μέσω της επίδρασής της στο δανεισμό και στις καταθέσεις.

Αν τα επιτόκια αυξάνονταν κατά 1%, η επίπτωση θα ήταν κέρδος:

	ΟΜΙΛΟΣ		ΕΤΑΙΡΕΙΑ	
	2016	2015	2016	2015
Κέρδη προ φόρων	11,3	12,1	1,3	2,9

Αν τα επιτόκια μειώνονταν κατά 1%, η επίπτωση θα ήταν (ζημιά):

	ΟΜΙΛΟΣ		ΕΤΑΙΡΕΙΑ	
	2016	2015	2016	2015
Κέρδη προ φόρων	(15,9)	(12,1)	(5,1)	(2,9)

Στα τραπεζικά δάνεια του Ομίλου ΟΤΕ με κυμαινόμενο επιτόκιο βασισμένο στο Euribor, το ελάχιστο όριο είναι 0%.

β. Συναλλαγματικός κίνδυνος

Ο συναλλαγματικός κίνδυνος συνίσταται στην πιθανότητα η εύλογη αξία των ταμειακών ροών ενός χρηματοοικονομικού μέσου να παρουσιάσει διακυμάνσεις εξαιτίας μεταβολών στις ισοτιμίες ξένου συναλλάγματος.

Ο Όμιλος δραστηριοποιείται στη Νοτιοανατολική Ευρώπη και ως εκ τούτου εκτίθεται σε συναλλαγματικό κίνδυνο ο οποίος προέρχεται από τις μεταβολές των λειτουργικών νομισμάτων των χωρών αυτών έναντι άλλων νομισμάτων. Τα κυριότερα νομίσματα με τα οποία γίνονται συναλλαγές στον Όμιλο είναι το Ευρώ, το Ρουμανικό Ρον και το Αλβανικό Λεκ. Ο Όμιλος παρακολουθεί και διαθέτει επαρκή συναλλαγματικά αποθέματα για να ελαχιστοποιείται η έκθεση, μέσω των ταμειακών ροών. Οι συναλλαγματικοί κίνδυνοι που δεν επηρεάζουν τις ταμειακές ροές του Ομίλου (π.χ. κίνδυνοι που προκύπτουν από τη μετατροπή των οικονομικών καταστάσεων των αλλοδαπών δραστηριοτήτων στο νόμισμα παρουσίασης των οικονομικών καταστάσεων του Ομίλου) γενικά δεν αντισταθμίζονται.

Ο παρακάτω πίνακας παρουσιάζει την ευαισθησία σε μία εύλογα πιθανή μεταβολή στη συναλλαγματική ισοτιμία, με τις άλλες μεταβλητές να παραμένουν σταθερές, στα κέρδη προ φόρων του Ομίλου (εξαιτίας των μεταβολών στην εύλογη αξία των νομισματικών περιουσιακών στοιχείων και υποχρεώσεων):

Μεταβολή στη συναλλαγματική ισοτιμία	Επίδραση στα κέρδη προ φόρων	
	2016	2015
+10%	45,1	42,3
-10%	(45,1)	(42,3)

Την 31 Δεκεμβρίου 2016, οι θυγατρικές της COSMOTE είχαν δάνεια πληρωτέα προς την COSMOTE ποσού Ευρώ 685,3 (31 Δεκεμβρίου 2015: Ευρώ 685,3) τα οποία θεωρούνται ως μέρος καθαρής επένδυσης της δραστηριότητας στο εξωτερικό καθώς ο διακανονισμός δεν έχει προγραμματιστεί ούτε αναμένεται να πραγματοποιηθεί στο προβλεπόμενο μέλλον. Οι συναλλαγματικές διαφορές κατά τη μετατροπή αναγνωρίζονται στα λοιπά συνολικά εισοδήματα. Εάν το Ευρώ υπερτιμηθεί σε σχέση με το Ρον κατά 1%, η αρνητική επίδραση στο σύνολο των ιδίων κεφαλαίων του Ομίλου θα είναι Ευρώ 6,8 (2015: Ευρώ 6,8).

Διαχείριση Κεφαλαίου

Ο πρωταρχικός στόχος του Ομίλου και της Εταιρείας σχετικά με τη διαχείριση του κεφαλαίου είναι η διασφάλιση της διατήρησης ισχυρής πιστοληπτικής ικανότητας και υγιών κεφαλαιακών δεικτών με σκοπό την υποστήριξη της επιχειρησιακής λειτουργίας τους και τη μεγιστοποίηση της αξίας προς όφελος των μετόχων.

Ο Όμιλος και η Εταιρεία διαχειρίζονται την κεφαλαιακή διάρθρωση και πραγματοποιούν προσαρμογές προκειμένου να εναρμονίζονται με τις αλλαγές στο οικονομικό περιβάλλον. Για τη διατήρηση ή την προσαρμογή της κεφαλαιακής διάρθρωσης, ο Όμιλος και η Εταιρεία ενδέχεται να προσαρμόσουν την πληρωμή μερίσματος στους μετόχους, να επιστρέψουν κεφάλαιο στους μετόχους ή να εκδώσουν νέες μετοχές.

Ένα σημαντικό μέσο για τη διαχείριση κεφαλαίου είναι η χρήση του δείκτη μόχλευσης (ο δείκτης του καθαρού δανεισμού προς τα ίδια κεφάλαια), ο οποίος παρακολουθείται σε επίπεδο Ομίλου. Στον υπολογισμό του καθαρού δανεισμού περιλαμβάνονται τα τοκοφόρα δάνεια και ομόλογα, μείον τα ταμειακά διαθέσιμα και ταμειακά ισοδύναμα.

Από τον παρακάτω πίνακα, παρατηρείται ότι ο δείκτης μόχλευσης μειώθηκε σημαντικά το 2016 σε σύγκριση με το 2015 λόγω της μείωσης του καθαρού δανεισμού και της αύξησης στα ίδια κεφάλαια (μέσω του κέρδους της χρήσης):

ΟΜΙΛΟΣ	31 Δεκεμβρίου	
	2016	2015
Μακροπρόθεσμα δάνεια	1.941,0	1.755,6
Βραχυπρόθεσμο μέρος μακροπρόθεσμων δανείων	184,1	433,5
Ταμειακά διαθέσιμα και ταμειακά ισοδύναμα	(1.585,6)	(1.322,5)
Καθαρός δανεισμός	539,5	866,6
Σύνολο ιδίων κεφαλαίων	2.651,7	2.609,2
Δείκτης μόχλευσης	0,20x	0,33x

ΕΤΑΙΡΕΙΑ	31 Δεκεμβρίου	
	2016	2015
Μακροπρόθεσμα δάνεια	1.348,5	1.089,1
Βραχυπρόθεσμα δάνεια	350,0	492,0
Βραχυπρόθεσμο μέρος μακροπρόθεσμων δανείων	128,5	256,4
Ταμειακά διαθέσιμα και ταμειακά ισοδύναμα	(511,6)	(290,3)
Καθαρός δανεισμός	1.315,4	1.547,2
Σύνολο ιδίων κεφαλαίων	2.802,7	2.754,5
Δείκτης μόχλευσης	0,47x	0,56x

30. ΑΝΑΤΑΞΙΝΟΜΗΣΕΙΣ ΚΟΝΔΥΛΙΩΝ

Στην ενοποιημένη κατάσταση αποτελεσμάτων του 2015, ποσό Ευρώ 7,2 έχει μεταφερθεί από τη γραμμή «Λοιποί φόροι και τέλη ρυθμιστικών αρχών» στη γραμμή «Ενοίκια, μισθώσεις και κόστος εγκαταστάσεων», για σκοπούς καλύτερης παρουσίασης.

31. ΜΕΤΑΓΕΝΕΣΤΕΡΑ ΓΕΓΟΝΟΤΑ

Δεν υπάρχουν σημαντικά γεγονότα μεταγενέστερα της 31 Δεκεμβρίου 2016, τα οποία πρέπει να γνωστοποιηθούν σε αυτές τις οικονομικές καταστάσεις.

V. ΣΤΟΙΧΕΙΑ ΚΑΙ ΠΛΗΡΟΦΟΡΙΕΣ



ΟΡΓΑΝΙΣΜΟΣ ΤΗΛΕΠΙΚΟΙΝΩΝΙΩΝ ΤΗΣ ΕΛΛΑΔΟΣ ΑΝΩΝΥΜΗ ΕΤΑΙΡΕΙΑ

ΑΡ. Γ.Ε.ΜΗ. 1037501000

ΕΔΡΑ: ΚΗΦΙΣΙΑΣ 99 - 15124 ΜΑΡΟΥΣΙ, ΑΘΗΝΑ

ΣΤΟΙΧΕΙΑ & ΠΛΗΡΟΦΟΡΙΕΣ ΠΕΡΙΟΔΟΥ ΑΠΟ 1 ΙΑΝΟΥΑΡΙΟΥ 2016 ΕΩΣ 31 ΔΕΚΕΜΒΡΙΟΥ 2016

(Δημοσιευμένα βάσει του Κ.Ν. 2190/1920, άρθρο 135 για επιχειρήσεις που συντάσσουν ετήσιες οικονομικές καταστάσεις, ενοποιημένες και μη, κατά το Δ.Π.Χ.Α.)

Τα παρακάτω στοιχεία και πληροφορίες, που προκύπτουν από τις οικονομικές καταστάσεις, στοιχεία σε μία γενική εντύπωση για την οικονομική κατάσταση και τα αποτελέσματα της ΟΡΓΑΝΙΣΜΟΣ ΤΗΛΕΠΙΚΟΙΝΩΝΙΩΝ ΤΗΣ ΕΛΛΑΔΟΣ ΑΝΩΝΥΜΗΣ ΕΤΑΙΡΕΙΑΣ ("Εταιρεία") και του ΟΜΙΛΟΥ ΟΤΕ ("Ομίλος"), συντάσσονται εφόρμους στον αναγνώστη, πριν προβεί σε οποιαδήποτε είδος επενδύσεων (πώληση ή άλλη συναλλαγή) με την Εταιρεία ή τον Όμιλο να ανατρέξει στη διεύθυνση διαδικτύου του εκδότη, όπου αναρτώνται οι ενοποιημένες και οι εταιρικές οικονομικές καταστάσεις, που έχουν συνταχθεί σύμφωνα με τα Διεθνή Πρότυπα Χρηματοοικονομικής Αναφοράς όπως αυτά έχουν υιοθετηθεί από την Ε.Ε., καθώς και η έκθεση ελέγχου του νόμιμου ελεγκτή, όποτε αυτή απαιτείται.

Αρμόδια Αρχή: Υπουργείο Οικονομίας, Ανάπτυξης και Τουρισμού, Διεύθυνση Εταιρειών και Γ.Ε.ΜΗ.
Διεύθυνση Βελτιστοποίησης Εταιρειών: www.esoparis.gr
Μηνιαία έκθεση από το Διοικητικό Συμβούλιο των οικονομικών καταστάσεων: 1 Μαρτίου 2017
Οριστική Ελεγκτική Λογαρχία: Δόξα Μαρτύρων (ΑΜ ΣΔΕΛ 17684)
Ελεγκτική εταιρεία: ΠραξιοεταυτεχνικόςΚώστερς Ανώνυμη Ελεγκτική Εταιρεία (ΑΜ ΣΔΕΛ 113)
Τύπος έκθεσης ελέγχου: Με σύμφωνη γνώμη

- Σύνθεση Διοικητικού Συμβουλίου:
- 1. Μηνιά Τσαυλάς, Πρόεδρος και Διευθύνων Σύμβουλος, Εκτελεστικό Μέλος
 - 2. Κωνσταντίνος Χριστόπουλος, Αντιπρόεδρος - Ανεξάρτητο, Μη Εκτελεστικό Μέλος
 - 3. Χαράλαμπος Μαζαράκης, Εκτελεστικό Μέλος
 - 4. Σπύρι Γουλιανός, Μη Εκτελεστικό Μέλος
 - 5. Παναγιώτης Τσιμπούλης, Ανεξάρτητο - Μη Εκτελεστικό Μέλος
 - 6. Νίκος Δρακόπουλος, Μη Εκτελεστικό Μέλος
 - 7. Κωνσταντίνος Κώστερς, Μη Εκτελεστικό μέλος
 - 8. Αθανάσιος Μισοβίτης, Μη Εκτελεστικό μέλος
 - 9. Παναγιώτης Κουκουράκης, Μη Εκτελεστικό μέλος
 - 10. Ανδρέας Φωτιάδης, Μη εκτελεστικό μέλος

ΣΤΟΙΧΕΙΑ ΚΑΤΑΣΤΑΣΕΩΝ ΧΡΗΜΑΤΟΟΙΚΟΝΟΜΙΚΗΣ ΘΕΣΗΣ (ΕΝΟΠΙΩΜΕΝΑ ΚΑΙ ΜΗ ΕΝΟΠΙΩΜΕΝΑ) Ποσό εκφραζόμενο σε εκατ. Ευρώ

	ΟΜΙΛΟΣ		ΕΤΑΙΡΕΙΑ			ΟΜΙΛΟΣ		ΕΤΑΙΡΕΙΑ	
	31.12.2016	31.12.2015	31.12.2016	31.12.2015		01.01-31.12.2016	01.01-31.12.2015	01.01-31.12.2016	01.01-31.12.2015
ΕΝΕΡΓΗΤΙΚΟ					Ταμειακές ροές από λειτουργικές δραστηριότητες				
Ενσώματα πάγια στοιχεία	2.852,5	2.950,6	1.225,0	1.216,7	Κέρδη προ φόρων	252,4	246,5	179,7	118,3
Άυλα περιουσιακά στοιχεία	1.488,7	1.582,8	200,8	218,7	Προσαρμογές για:				
Λοιπά μη κυκλοφορούντα περιουσιακά στοιχεία	501,6	516,5	3.781,6	3.842,6	Αποβιώσιμα μη αποβιώσιμα	881,4	829,4	306,4	305,9
Αποβιώσιμα	95,9	97,2	23,5	18,1	Κόστη σχετιζόμενα με προγράμματα επένδυσης απομείωσης	49,6	100,7	35,8	80,0
Αποβιώσιμα από μη λίκυτες	730,5	728,6	348,7	354,4	Πρόβλεψη για αποζημίωση προσωπικού	12,1	14,9	10,0	15,8
Λοιπά κυκλοφορούντα περιουσιακά στοιχεία	316,8	262,0	109,7	105,9	Πρόβλεψη για λογαριασμό νεώτερης	1,8	1,0	1,8	1,0
Ταμειακά διαθέσιμα και ταμειακά ισοδύναμα	1.585,6	1.322,5	511,6	290,3	Πρόβλεψη για επισφάλις απαιτήσεων	89,9	86,2	20,5	20,3
ΣΥΝΟΛΟ ΕΝΕΡΓΗΤΙΚΟΥ	7.871,6	7.460,2	6.200,9	6.048,7	Συναλλαγματικές διαφορές, καθαρές	4,3	5,7	(2,5)	(1,1)
					Ποσλητικό τόκο	(2,2)	(2,4)	(2,3)	(2,2)
ΙΔΙΑ ΚΕΦΑΛΙΑ ΚΑΙ ΥΠΟΧΡΕΩΣΕΙΣ					Εσοδα από μερίσματα	-	-	(15,1)	(0,6)
Μετοχικό κεφάλαιο	1.387,1	1.387,1	1.387,1	1.387,1	Κέρδη / (ζημιές) από συμμετοχές και λοιπά χρηματοοικονομικά περιουσιακά στοιχεία - Απομείωσης	(18,3)	(16,1)	57,1	17,0
Λοιπά στοιχεία ιδίων κεφαλαίων	968,9	969,9	1.415,6	1.367,4	Χρηματοοικονομικά και συναφή έσοδα	149,4	157,4	104,5	100,7
Σύνολο ιδίων κεφαλαίων διοικητικών μετρήσιμης (σε)	2.356,0	2.257,0	2.802,7	2.754,5	Μείωση / αύξηση αποβιωσίων	1,2	(9,8)	(5,4)	(6,3)
Μη ελέγχουτες συμμετοχές (β)	296,7	352,2	-	-	Μείωση / αύξηση απαιτήσεων	(164,3)	(205,4)	(17,0)	(36,4)
Σύνολο ιδίων κεφαλαίων (γ) = (α) + (β)	2.651,7	2.609,2	2.802,7	2.754,5	Μείωση / αύξηση υποχρεώσεων (πλην δανειακών)	76,0	202,9	56,9	17,3
Μεσοπρόθεσμες δανειακές υποχρεώσεις	1.941,0	1.755,6	1.348,5	1.089,1	Πλέον / (Μείον):				
Προβλεψεις / Λοιπές μεσοπρόθεσμες υποχρεώσεις	538,7	606,5	489,9	506,9	Καταβολές προγραμμάτων επένδυσης απομείωσης	(53,9)	(103,9)	(41,2)	(84,0)
Βραχυπρόθεσμες δανειακές υποχρεώσεις	184,1	433,5	478,5	748,4	Καταβολές απομείωσης προσωπικού και λογαριασμού νεώτερης, εκτός εισοδημάτων εργαζομένων	(15,2)	(27,3)	(14,9)	(26,5)
Λοιπές βραχυπρόθεσμες υποχρεώσεις	2.256,1	2.055,4	1.081,3	947,8	Χρηματοοικονομικά και συναφή έσοδα καταβεβλημένα	(134,9)	(183,2)	(93,6)	(119,8)
Σύνολο υποχρεώσεων (δ)	4.919,9	4.851,0	3.398,2	3.292,2	Φόρος εισοδήματος καταβεβλημένος	(104,2)	(154,0)	(1,5)	(8,4)
ΣΥΝΟΛΟ ΙΔΙΩΝ ΚΕΦΑΛΑΙΩΝ ΚΑΙ ΥΠΟΧΡΕΩΣΕΩΝ (γ) + (δ)	7.871,6	7.460,2	6.200,9	6.048,7	Καθαρές ταμειακές εισροές από λειτουργικές δραστηριότητες (α)	1.025,1	949,2	579,2	390,0

ΣΤΟΙΧΕΙΑ ΚΑΤΑΣΤΑΣΕΩΝ ΣΥΝΟΛΙΚΩΝ ΕΣΟΔΩΝ (ΕΝΟΠΙΩΜΕΝΑ ΚΑΙ ΜΗ ΕΝΟΠΙΩΜΕΝΑ) Ποσό εκφραζόμενο σε εκατ. Ευρώ

	ΟΜΙΛΟΣ		ΕΤΑΙΡΕΙΑ			ΟΜΙΛΟΣ		ΕΤΑΙΡΕΙΑ	
	01.01-31.12.2016	01.01-31.12.2015	01.01-31.12.2016	01.01-31.12.2015		01.01-31.12.2016	01.01-31.12.2015	01.01-31.12.2016	01.01-31.12.2015
Κίνηση εργασιών	3.908,1	3.902,9	1.568,5	1.536,0	Ταμειακές ροές από επενδυτικές δραστηριότητες				
Κέρδη προ φόρων, χρηματοδοτικών και επενδυτικών αποτελεσμάτων	386,6	391,1	321,4	232,1	Εσοδα θυγατρικών	-	-	(3,8)	-
Κέρδη προ φόρων	252,4	246,5	179,7	118,3	Δάνεια χορηγηθέντα	-	-	(14,7)	(17,0)
Κέρδη μετά από φόρους (Α)	84,0	128,7	98,0	92,8	Πλήρη ή μερική χρηματοοικονομικά περιουσιακά στοιχεία	2,2	-	-	-
Καταβληθέντα σε:					Αποπληρωμές εισπρακτικών δανείων	7,3	8,9	7,3	10,4
Ιδιωτικές μετρήσιμες	140,0	151,9	98,0	92,6	Αγορά ενσώματων και άυλων παγίων περιουσιακών στοιχείων	(653,0)	(658,4)	(311,4)	(237,9)
Μη ελέγχουτες συμμετοχές	(56,0)	(23,2)	-	-	Κίνηση δεσμευμένων ταμειακών διαθέσιμων	(0,8)	1,7	-	-
Λοιπά συνολικά εισοδήματα / (ζημιές) μετά από φόρους (Β)	7,1	21,5	(1,2)	13,8	Πληρωμές σχετιζόμενες με πλήρη θυγατρικών / συμμετοχών	(4,9)	-	-	-
Συνεπενδυτικά συνολικά εισοδήματα μετά από φόρους (Α) + (Β)	91,1	150,2	96,8	106,4	Ποσλητικό τόκο εισπραχθέντες	2,2	2,4	2,3	2,2
Καταβληθέντα σε:					Μερίσματα εισπραχθέντα	-	-	14,5	1,5
Ιδιωτικές μετρήσιμες	147,6	174,4	96,8	106,4	Καθαρές ταμειακές εκροές από επενδυτικές δραστηριότητες (β)	(647,0)	(645,4)	(305,8)	(240,8)
Μη ελέγχουτες συμμετοχές	(56,5)	(24,2)	-	-	Ταμειακές ροές από χρηματοδοτικές δραστηριότητες				
Κέρδη μετά από φόρους ανά μετοχή - βασικά (σε €)	0,2884	0,3108			Προγράμματα παροχής δικαιωμάτων προτεραιότητας	-	(0,4)	-	17,8
Προτενόμενο μερίσμα ανά μετοχή (σε €)			0,16	0,10	Επισφάλις από χορηγώσιμων και ενσώματων δανείων	389,0	350,0	739,0	677,1
Κέρδη προ φόρων χρηματοδοτικών, επενδυτικών αποτελεσμάτων, συνολικών αποβιώσεων και απομειώσεων	1.287,0	1.220,5	827,8	838,0	Επιδόσεις δανείων	(454,5)	(800,3)	(742,2)	(1.127,5)

ΣΤΟΙΧΕΙΑ ΚΑΤΑΣΤΑΣΗΣ ΜΕΤΑΒΟΛΩΝ ΙΔΙΩΝ ΚΕΦΑΛΑΙΩΝ (ΕΝΟΠΙΩΜΕΝΑ ΚΑΙ ΜΗ ΕΝΟΠΙΩΜΕΝΑ) Ποσό εκφραζόμενο σε εκατ. Ευρώ

	ΟΜΙΛΟΣ		ΕΤΑΙΡΕΙΑ			ΟΜΙΛΟΣ		ΕΤΑΙΡΕΙΑ	
	2016	2015	2016	2015		01.01-31.12.2016	01.01-31.12.2015	01.01-31.12.2016	01.01-31.12.2015
Σύνολο ιδίων κεφαλαίων έναρξης χρήσης (01.01.2016 και 01.01.2015)	2.609,2	2.498,4	2.764,5	2.687,5	Καθαρές ταμειακές εκροές από χρηματοδοτικές δραστηριότητες (γ)	(114,4)	(490,1)	(62,1)	(472,0)
Συνεπενδυτικά συνολικά εισοδήματα μετά από φόρους	91,1	150,2	96,8	106,4	Ταμειακά διαθέσιμα και ταμειακά ισοδύναμα έναρξης χρήσης	1.322,5	1.509,9	290,3	619,1
Διανομή μερισμάτων	(48,9)	(39,1)	(48,9)	(39,1)	Συναλλαγματικές διαφορές στα διαθέσιμα	(0,6)	4,9	-	-
Προγράμματα παροχής δικαιωμάτων προτεραιότητας	0,3	(0,3)	0,3	(0,3)	Ταμειακά διαθέσιμα και ταμειακά ισοδύναμα λήξης χρήσης	1.585,6	1.322,5	511,6	290,3
Σύνολο ιδίων κεφαλαίων λήξης χρήσης (31.12.2016 και 31.12.2015)	2.651,7	2.609,2	2.802,7	2.754,5					

ΠΡΟΣΒΕΤΑ ΣΤΟΙΧΕΙΑ ΚΑΙ ΠΛΗΡΟΦΟΡΙΕΣ

- 1) Οι εταιρείες του Ομίλου που περιλαμβάνονται στις ετήσιες οικονομικές καταστάσεις (ενοποιημένες και εταιρικές) με τις αντίστοιχες ίδρες τους, τα ποσοστά συμμετοχής του Ομίλου (βάσει και βάσει συμμετοχής) καθώς και η μέθοδος ενσωμάτωσης που εφαρμόστηκε, παρατίθενται αναλυτικά στις Σημειώσεις 1 και 8 των οικονομικών καταστάσεων.
- 2) Οι ανεπίπεδες φορολογικά χρεώσεις της Εταιρείας και των εταιρειών του Ομίλου καθώς και τα αποτελέσματα των φορολογικών ελέγχων που ολοκληρώθηκαν παρατίθενται αναλυτικά στη Σημείωση 22 των οικονομικών καταστάσεων.
- 3) Η διάθεση των επίδικων υποθέσεων που εκκρεμούν δεν αναμένεται να έχει σημαντική επίδραση στις οικονομικές καταστάσεις. Τα ποσά των εφαρμοζόμενων προβλέψεων που έχουν σχηματιστεί κατά την 31 Δεκεμβρίου 2016 για επίδικες υποθέσεις και λοιπές ενδεδειγμένες, όπως και για ανεπίπεδες φορολογικά χρεώσεις (ή εταιρικές υποθέσεις φορολογικών ελέγχων ενδεδειγμένες) α) για τον Όμιλο σε € 125,7 εκατ. και σε € 30,2 εκατ. αντίστοιχα και β) για την Εταιρεία σε € 111,6 εκατ. και σε € 16,1 εκατ. αντίστοιχα. Οι σημαντικότερες εκκρεμίες επίδικων υποθέσεων παρατίθενται στη Σημείωση 28 των οικονομικών καταστάσεων.
- 4) Αρθρώσεις που απαγορεύονται προσωπικοί στο τέλος της χρήσης Όμιλος 21.086 (31.12.2015: 21.573), Εταιρεία 8.405 (31.12.2015: 8.496).
- 5) Τα λοιπά συνολικά εισοδήματα / (ζημιές) μετά από φόρους που καταχωρήθηκαν απευθείας στα ίδια κεφάλαια το 2016 για τον Όμιλο αφορούν σε αναλογιστικές ζημιές € (0,6) εκατ. (καθαρές από αναβαλλόμενες φόρους), σε συναλλαγματικές διαφορές μεταρρύθμισης εκμεταλλεύσεων εξωτερικού € 6,9 εκατ. και στην καθαρή μεταβολή των διαθέσιμων προς πλήρη χρηματοοικονομικών περιουσιακών στοιχείων € 0,8 εκατ. (καθαρή από αναβαλλόμενες φόρους). Για την Εταιρεία, αφορούν σε αναλογιστικές ζημιές € (1,2) εκατ. (καθαρές από αναβαλλόμενες φόρους).
- 6) Από την 6 Φεβρουαρίου 2009, οι οικονομικές καταστάσεις περιλαμβάνονται στις ενοποιημένες οικονομικές καταστάσεις της DEUTSCHE TELEKOM AG (Γερμανία), με έδρα τη Γερμανία, η οποία συμμετέχει κατά 40,00% στο μετοχικό κεφάλαιο του ΟΤΕ την 31 Δεκεμβρίου 2016.
- 7) Οι αναλογιστικές της Εταιρείας με το συνδυασμένο μέρη (σύμφωνα με το Δ.Λ.Π.2) αναλύονται ως εξής: Οι πωλήσεις και αγοράς της Εταιρείας για το 2016, ανέρχονται σε € 132,3 εκατ. και € 234,0 εκατ. αντίστοιχα. Τα λοιπά λειτουργικά έσοδα της Εταιρείας για το 2016 ανέρχονται σε € 0,2 εκατ.. Το χρηματοοικονομικό έσοδο και έξοδα της Εταιρείας για το 2016, ανέρχονται σε € 0,7 εκατ. και € 78,4 εκατ. αντίστοιχα. Τα έσοδα από μερίσματα από συνδεδεμένα μέρη ανέρχονται σε € 15,1 εκατ.. Τα υπόλοιπα των αποτήσεων και υποχρεώσεων της Εταιρείας με συνδεδεμένα μέρη που προέρχονται από τρέχουσες συναλλαγές στη λήξη της χρήσης ανέρχονται σε € 116,9 εκατ. και € 200,0 εκατ. αντίστοιχα. Τα υπόλοιπα των αποτήσεων και των υποχρεώσεων της Εταιρείας από και προς τα συνδεδεμένα μέρη που προέρχονται από τα χορηγηθέντα και τα ληφθέντα δάνεια ανέρχονται σε € 30,2 εκατ. και € 1.489,3 εκατ. αντίστοιχα. Οι ομολογίες των μελών του Διοικητικού Συμβουλίου και των βασικών διοικητικών στελεχών της Εταιρείας, που επιβάρυναν τα αποτελέσματα της χρήσης 2016 ανέρχονται σε € 6,0 εκατ.. Σε επίπεδο Ομίλου, τα ποσά πωλήσεων και αγορών προς και από τα συνδεδεμένα μέρη που δεν αποδίδονται στην κατάσταση για το 2016 ανέρχονται σε € 39,7 εκατ. και € 34,5 εκατ. αντίστοιχα. Τα λοιπά λειτουργικά έσοδα για το 2016, μεταξύ των συνδεδεμένων μερών, που δεν αποδίδονται, ανέρχονται σε € 1,3 εκατ.. Οι απαιτήσεις και οι υποχρεώσεις του Ομίλου με τα συνδεδεμένα μέρη που προέρχονται από τις μεταξύ τους λειτουργικές συναλλαγές, και οι οποίες δεν αποδίδονται στην κατάσταση ανέρχονται σε € 65,8 εκατ. και € 122,0 εκατ. αντίστοιχα.
- 8) Τα βασικά κέρδη ανά μετοχή υπολογίστηκαν με βάση το μέσο σταθμισμένο αριθμό επί του συνόλου των μετοχών.
- 9) Έχουν πραγματοποιηθεί ανατοξενωμένες κοινοδωμένες για σκοπούς καλύτερης παρουσίωσης, που δεν είχαν καμία επίδραση στα ίδια κεφάλαια στα αποτελέσματα του Ομίλου και της Εταιρείας. Οι παρωμένες ανατοξενωμένες παρατίθενται στη Σημείωση 30 των οικονομικών καταστάσεων.
- 10) Δεν υπάρχουν σημαντικά γεγονότα μεταγενέστερα της 31 Δεκεμβρίου 2016, τα οποία να πρέπει να γνωστοποιηθούν σε αυτές τις οικονομικές καταστάσεις.

Αθήνα, 1 Μαρτίου 2017

Ο ΠΡΟΕΔΡΟΣ ΤΟΥ Δ.Σ. & ΔΙΕΥΘΥΝΩΝ ΣΥΜΒΟΥΛΟΣ	ΤΟ ΜΕΛΟΣ ΤΟΥ Δ.Σ. & CHIEF OFFICER ΧΡΗΜΑΤΟΟΙΚΟΝΟΜΙΚΩΝ ΘΕΜΑΤΩΝ ΟΜΙΛΟΥ ΟΤΕ	Ο EXECUTIVE DIRECTOR FINANCIAL OPERATIONS ΟΜΙΛΟΥ ΟΤΕ	Ο ΔΙΕΥΘΥΝΩΝ ΛΟΓΙΣΤΙΚΩΝ ΥΠΗΡΕΣΙΩΝ
ΜΙΚΗΛΗ ΤΣΑΜΑΖ Α.Δ.Τ. ΑΒ 616212	ΧΑΡΑΛΑΜΠΟΣ ΜΑΖΑΡΑΚΗΣ Α.Δ.Τ. ΑΕ 096808 Αρ. Αδείας 0021943	ΓΕΩΡΓΙΟΣ ΜΑΥΡΑΚΗΣ Α.Δ.Τ. ΑΝ 028801	ΑΝΑΣΤΑΣΙΟΣ ΚΑΠΗΝΗΣ Α.Δ.Τ. ΑΚ 018269 Αρ. Αδείας 0086180