



ΜΥΛΟΙ ΛΟΥΛΗ

ΕΤΗΣΙΑ ΟΙΚΟΝΟΜΙΚΗ ΕΚΘΕΣΗ ΤΗΣ 31ης ΔΕΚΕΜΒΡΙΟΥ 2012 (1 Ιανουαρίου 2012 – 31 Δεκεμβρίου 2012)

Σύμφωνα με το άρθρο 4 του Ν. 3556/2007 και κατ' εξουσιοδότηση του Νόμου αυτού αποφάσεις του Δ.Σ. της Επιτροπής Κεφαλαιαγοράς



ΜΥΛΟΙ ΛΟΥΛΗ Α.Ε.

Αριθμός Γ.Ε.ΜΗ. 50675444000 (πρώην ΑΡ.Μ.Α.Ε. 10344/06/Β/86/131)

Λιμένας Λούλη, 370 08, Δημ. Διαμ. Σούρης Μαγνησία

Π Ε Ρ Ι Ε Χ Ο Μ Ε Ν Α

	Σελίδες
Δηλώσεις Εκπροσώπων του Διοικητικού Συμβουλίου	5
Ετήσια Έκθεση Διοικητικού Συμβουλίου	6
Επεξηγηματική Έκθεση του Διοικητικού Συμβουλίου	30
Έκθεση Ελέγχου Ορκωτού Ελεγκτή Λογιστή	31
Ετήσιες Οικονομικές Καταστάσεις	32
1. Στοιχεία Κατάστασης Οικονομικής Θέσης	32
2. Στοιχεία Κατάστασης Συνολικών Εσόδων	33
3. Κατάσταση Μεταβολών Ιδίων Κεφαλαίων	35
4. Στοιχεία Κατάστασης Ταμειακών Ροών Χρήσης	37
5. Πληροφόρηση ανά Τομέα	38
5.1 Γεωγραφικοί Τομείς	
5.2 Ανα Κατηγορία Προϊόντων	
6. Σημειώσεις επί των Οικονομικών Καταστάσεων	40
1. Γενικές Πληροφορίες	
2. Σημαντικές Λογιστικές Αρχές	
3. Εφαρμοσμένες Λογιστικές Αρχές	
4. Υφιστάμενα Εμπράγματα Βάρη	
5. Επίδικες ή υπό Διαιτησία Διαφορές	
6. Αριθμός Απασχολούμενου Προσωπικού	
7. Συναλλαγές με συνδεδεμένα με την Εταιρεία μέρη (Δ.Λ.Π 24)	
8. Κεφαλαιουχικές Δαπάνες	
9. Ενδεχόμενες Υποχρεώσεις	
10. Ανέλεγκτες Φορολογικές Χρήσεις	
11. Αμοιβές Διοικητικού Συμβουλίου	
7. Ανάλυση επί των Οικονομικών Καταστάσεων Εταιρείας – Ομίλου	55
1. Ενσώματα Πάγια Περιουσιακά Στοιχεία & Επενδυτικά Ακίνητα	
2. Λοιπά Άυλα Περιουσιακά Στοιχεία	
3. Επενδύσεις σε θυγατρικές	

4. Λοιπές Μακροπρόθεσμες Απαιτήσεις	
5. Αποθέματα	
6. Εμπορικές Απαιτήσεις	
7. Ταμειακά Διαθέσιμα & Ισοδύναμα	
8. Άλλα Στοιχεία Κυκλοφορούντος Ενεργητικού	
9. Μετοχικό Κεφάλαιο	
10. Αποθεματικά υπέρ το άρτιο	
11. Άλλα Αποθεματικά	
12. Συναλλαγματικές Διαφορές Ενοποίησης	
13. Μακροπρόθεσμες Δανειακές Υποχρεώσεις	
14. Αναβαλλόμενη Φορολογία	
15. Λοιπές Μακροπρόθεσμες Υποχρεώσεις/Διαχείριση Κινδύνων	
16. Υποχρεώσεις Παροχών Προσωπικού λόγω Εξόδου από την Υπηρεσία	
17. Εμπορικές Υποχρεώσεις	
18. Βραχυπρόθεσμες Δανειακές Υποχρεώσεις	
19. Υποχρεώσεις από Φόρους	
20. Λοιπές Βραχυπρόθεσμες Υποχρεώσεις	
21. Πωλήσεις	
22. Άλλα Έσοδα	
23. Άλλα Έξοδα	
24. Έξοδα Διάθεσης	
25. Έξοδα Διοίκησης	
26. Κέρδος από Επανεκτίμηση Ακινήτου	
27. Χρηματοοικονομικά Έξοδα/(Έσοδα)	
28. Φόρος Εισοδήματος	
29. Κέρδη/Ζημίες από Διακοπείσες Δραστηριότητες	
30. Κέρδη ανά Μετοχή	
31. Ταμειακή Ροή Διακοπείσας Δραστηριότητας	
8. Διαχείριση Χρηματοοικονομικού Κινδύνου-Στόχοι και Πολιτικές	71
9. Άλλες Πληροφορίες	73
1. Μετοχές ΜΥΛΟΙ ΛΟΥΛΗ Α.Ε.	

2. Κύριες Ισοτιμίες Ισολογισμού & Αποτελεσμάτων
3. Σημαντικές μεταβολές στα ετήσια ενοποιημένα στοιχεία Ισολογισμού και Αποτ/μάτων
4. Σημείωση σχετική με μελλοντικά γεγονότα

Πληροφορίες Άρθρου 10 Ν.3401/2005

76

Στοιχεία & Πληροφορίες Χρήσης 2012

**ΔΗΛΩΣΕΙΣ ΜΕΛΩΝ ΤΟΥ ΔΙΟΙΚΗΤΙΚΟΥ ΣΥΜΒΟΥΛΙΟΥ
(σύμφωνα με το άρθρο 4 παρ.2 του Ν.3556/2007)**

Τα κατωτέρω μέλη του Διοικητικού Συμβουλίου της ΜΥΛΟΙ ΛΟΥΛΗ Α.Ε.:

- 1.** Λούλης Κ. Νικόλαος - Πρόεδρος του Διοικητικού Συμβουλίου
- 2.** Φωτόπουλος Σ. Νικόλαος - Αντιπρόεδρος του Διοικητικού Συμβουλίου & Διευθύνων Σύμβουλος
- 3.** Δημόπουλος Ν. Κωνσταντίνος-Μέλος Διοικητικού Συμβουλίου, ειδικά προς τούτο ορισθείς από το Διοικητικό Συμβούλιο κατά την σημερινή του (28 Μαρτίου 2013) συνεδρίαση,

ΔΗΛΩΝΟΥΜΕ ΟΤΙ

εξ' όσων γνωρίζουμε:

α. Οι συνημμένες Ετήσιες Οικονομικές Καταστάσεις της Εταιρείας και του Ομίλου, που καταρτίστηκαν σύμφωνα με τα ισχύοντα Λογιστικά Πρότυπα, απεικονίζουν κατά τρόπο αληθή τα στοιχεία του ενεργητικού και του παθητικού, την καθαρή θέση και τα αποτελέσματα χρήσεως της ΜΥΛΟΙ ΛΟΥΛΗ Α.Ε., καθώς και των επιχειρήσεων που περιλαμβάνονται στην ενοποίηση εκλαμβανομένων ως σύνολο και

β. η Ετήσια Έκθεση του Διοικητικού Συμβουλίου, απεικονίζει κατά τρόπο αληθή, την εξέλιξη, τις επιδόσεις, και την θέση της ΜΥΛΟΙ ΛΟΥΛΗ Α.Ε. καθώς και των επιχειρήσεων που περιλαμβάνονται στην ενοποίηση εκλαμβανομένων ως σύνολο, συμπεριλαμβανομένης της περιγραφής των κυριότερων κινδύνων και αβεβαιοτήτων που αντιμετωπίζουν.

Ο Πρόεδρος του Δ.Σ.

Ο Αντιπρόεδρος του Δ.Σ.
& Διευθύνων Σύμβουλος

Το Μέλος του Δ.Σ.

ΝΙΚΟΛΑΟΣ Κ. ΛΟΥΛΗΣ

ΝΙΚΟΛΑΟΣ Σ. ΦΩΤΟΠΟΥΛΟΣ

ΚΩΝΣΤΑΝΤΙΝΟΣ Ν. ΔΗΜΟΠΟΥΛΟΣ

ΜΥΛΟΙ ΛΟΥΛΗ Α.Ε.
ΕΤΗΣΙΑ ΕΚΘΕΣΗ ΔΙΟΙΚΗΤΙΚΟΥ ΣΥΜΒΟΥΛΙΟΥ
της χρήσης από 1 Ιανουαρίου 2012 έως 31 Δεκεμβρίου 2012
(σύμφωνα με το Ν.3556/2007 και τις ισχύουσες διατάξεις της Ε.Κ.)

Η Έκθεση που παρατίθεται αποσκοπεί στην ουσιαστικότερη και πληρέστερη ενημέρωση του κοινού, καλύπτοντας όλες τις σημαντικές πτυχές της οικονομικής δραστηριότητας της Εταιρείας, κατά τρόπο αληθή και εμπειριστατωμένο, είναι δε συντεταγμένη σύμφωνα με την κείμενη νομοθεσία και τις ισχύουσες διατάξεις της Επιτροπής Κεφαλαιαγοράς.

Κυρίες και Κύριοι Μέτοχοι,

1. Σημαντικά Γεγονότα που έλαβαν χώρα κατά τη χρήση 2012

Μια ακόμη χρονιά ολοκληρώθηκε επιτυχώς για την ΜΥΛΟΙ ΛΟΥΛΗ Α.Ε. Η Εταιρεία μας διατηρήθηκε κερδοφόρος για έκτη συνεχή χρήση σε συνθήκες πρωτόγνωρες για την ελληνική κοινωνία. Το 2012 συνοδεύτηκε από έντονες αλλαγές σε πολιτικό και οικονομικό επίπεδο μέσα στη χώρα. Ιδιαίτερα το πρώτο μισό της χρονιάς στη χώρα επικράτησε πολιτική αστάθεια ενώ υπήρχαν και έντονα σενάρια περί εξόδου της Ελλάδας από τη ζώνη του ευρώ. Ως αποτέλεσμα όλων αυτών ήταν η ανεργία και η οικονομική ύφεση να οξυνθούν καθώς και να περιοριστούν οι πηγές χρηματοδότησης της οικονομίας. Οι περισσότερες εταιρείες δεν μπορούν πλέον να ανταπεξέλθουν στις συνθήκες αυτές και είτε μεταναστεύουν σε άλλες χώρες είτε οδηγούνται στο κλείσιμο και τη ρευστοποίηση.

Η Διοίκηση της Εταιρείας αναγνωρίζοντας εγκαίρως τις ιδιαίτερες καταστάσεις που επεκράτησαν στην Ελλάδα κατά το 2012, ανέλαβε στρατηγικές αποφάσεις προκειμένου να διασφαλίσει την εύρυθμη και απρόσκοπτη λειτουργία της Εταιρείας. Έτσι λοιπόν η Διοίκηση κινήθηκε μέσα στη χρονιά βασισμένη στους εξής άξονες: α. διασφάλιση της απαιτούμενης ρευστότητας προκειμένου να μπορεί η Εταιρεία να ανταπεξέλθει σε ιδιαίτερες καταστάσεις, β. επάρκεια πρώτων υλών για τη λειτουργία των εργοστασίων, γ. περιορισμό του πιστωτικού κινδύνου. Ως εκ τούτου η Εταιρεία κατάφερε να ολοκληρώσει την επένδυση στη βιομηχανική μονάδα του Κερατσινίου τον Σεπτέμβριο του 2012, να διατηρεί επαρκή αποθέματα καθ' όλη τη διάρκεια της χρονιάς και παράλληλα να μειώσει το συνολικό δανεισμό της. Κλείνοντας λοιπόν το 2012 η Εταιρεία διαθέτει πλέον ισχυρά ανταγωνιστικά πλεονεκτήματα έναντι των ανταγωνιστών της, τα οποία είναι: α. δύο υπερσύγχρονα εργοστάσια, β. δύο ιδιόκτητα λιμάνια, γ. μικρή έκθεση σε πιστωτικούς και επιτοκιακούς κινδύνους και δ. πολύ χαμηλό λειτουργικό κόστος.

Σημαντικό γεγονός για την Εταιρεία αποτελεί η επαναλειτουργία της βιομηχανικής μονάδας του Κερατσινίου μετά από 3 και πλέον χρόνια, η οποία θα βοηθήσει αφενός στην καλύτερη εξυπηρέτηση των πελατών εντός λεκανοπεδίου και αφετέρου στον περιορισμό των λειτουργικών εξόδων της Εταιρείας. Η επένδυση κόστισε € 10 εκ. και χρηματοδοτήθηκε από ίδιους πόρους.

Με τη στρατηγική που θέτει η Διοίκηση, η Εταιρεία θα συνεχίσει να λειτουργεί απρόσκοπτα και να επιτυγχάνει τους στόχους της και τα επόμενα χρόνια ενώ παράλληλα θα ενισχύει και την εγχώρια οικονομία με τη δραστηριότητά της.

Αναλύοντας λοιπόν τις οικονομικές καταστάσεις της χρήσης του 2012 παρατηρούνται τα εξής :

A) Πωλήσεις

Για την κλειόμενη χρήση ο κύκλος εργασιών της Εταιρείας και του ομίλου ανήλθε στα € 91,1 εκ. διαγράφοντας μια πτώση κατά 4,9% σε σχέση με τα περσινά μεγέθη. Η πτώση αυτή οφείλεται κατά κύριο λόγο στη μείωση του όγκου πωλήσεων κατά την τρέχουσα χρήση. Συγκεκριμένα τη χρονιά που διανύσαμε, ενώ η Εταιρεία πέτυχε να διατηρήσει τα μερίδιά της σε βιοτεχνικούς και βιομηχανικούς πελάτες, παρουσίασε πτώση της τάξεως του 9% στις πωλήσεις σε αρτοποιούς. Η πτώση αυτή οφείλεται κατά κύριο λόγο στη μείωση της ζήτησης για προϊόντα αρτοποιίας, η οποία και επισημαίνεται από τους ίδιους τους αρτοποιούς στην ετήσια έκθεσή τους. Επίσης ένας ακόμη παράγοντας που συνετέλεσε στην αναφερόμενη μείωση ήταν και η συνειδητή επιλογή της Εταιρείας να στραφεί σε οικονομικά ασφαλές πελατολόγιο. Επιπροσθέτως, οι τιμές πώλησης της Εταιρείας αυξήθηκαν οριακά σε σχέση με την περσινή χρονιά, γεγονός που ήταν αναμενόμενο λόγω και της αύξησης των τιμών των Α' υλών κατά το δεύτερο εξάμηνο.

Στα αξιοσημείωτα γεγονότα της χρονιάς ήταν η αύξηση των πωλούμενων ποσοτήτων καταναλωτικών προϊόντων κατά 13%. Η αύξηση αυτή οφείλεται κατά κύριο λόγο στην στροφή των καταναλωτών στην ιδιοπαρασκευυή αρτοποιηματα. Η Εταιρεία αναγνωρίζοντας την τάση αυτή και με στοχευμένες κινήσεις κατάφερε να αυξήσει τα μερίδια αγοράς της στα επώνυμα προϊόντα κατά 8,3%. Επίσης η Εταιρεία συνέχισε την επέκτασή της και στα προϊόντα ιδιωτικής ετικέτας όπου κατέγραψε μια αύξηση τάξεως του 17%.

Συνοψίζοντας την ανάλυση αναφορικά με τις πωλήσεις, το 2012 η ΜΥΛΟΙ ΛΟΥΛΗ Α.Ε. σημείωσε άνοδο κατά 13% στις πωλήσεις καταναλωτικών προϊόντων και πτώση κατά 6,3% στις πωλήσεις βιομηχανικών προϊόντων σε σχέση με τη χρήση του 2011. Σε απόλυτα νούμερα οι πωλήσεις καταναλωτικών προϊόντων ανήλθαν στα € 16,3 εκ., ενώ αυτές των βιομηχανικών προϊόντων ανήλθαν στα € 63,5 εκ. για τη χρήση του 2012 ενώ η συνολική μείωση των πωληθέντων ποσοτήτων το 2012 σε σχέση με το 2011 ανήλθε σε 1%.

Β) Μεικτά Αποτελέσματα-Λειτουργικά Έξοδα

Κατά τη χρήση του 2012 σε ενοποιημένη και μη βάση, το κόστος πωληθέντων παρουσίασε μείωση της τάξης του 1,17% σε σχέση με το 2011, και διαμορφώθηκε στα € 70,9 εκ. από € 71,7 εκ. το 2011. Το μεικτό περιθώριο μειώθηκε κατά 11,7% και διαμορφώθηκε στο 22,2% του τζίρου συγκριτικά με το 25,1% του περσινού τζίρου. Η αναφερόμενη πτώση οφείλεται στην επιλογή της Εταιρείας να περιορίσει τον κίνδυνο για ανείσπρακτες οφειλές, αλλά και στην επιλογή της για αύξηση των χρηματικών εισροών από πελάτες.

Τα λειτουργικά έξοδα της Εταιρείας έναντι του κύκλου εργασιών μειώθηκαν και έτσι διαμορφώθηκαν στο 19,47% για τη φετινή χρονιά ενώ πέρσι βρίσκονταν στο 20,2%. Σε απόλυτα νούμερα τα έξοδα διοίκησης διαμορφώθηκαν στα € 3,6 εκ. σε επίπεδο Εταιρείας, μειωμένα σε σχέση με το 2011 κατά 14,5%. Τα έξοδα διάθεσης με τη σειρά τους μειώθηκαν κατά 6,6% λόγω της μείωσης των πωλούμενων ποσοτήτων σε σχέση με το 2011 και διαμορφώθηκαν στα € 14,1 εκ.

Ομοίως παρουσιάζεται μείωση και στα λειτουργικά έξοδα του ομίλου με τα έξοδα διοίκησης να είναι στα επίπεδα των € 3,64 εκ. το 2012 από € 4,26 την περασμένη χρονιά και τα έξοδα διάθεσης να μειώνονται από € 15,16 εκ. σε € 14,1 εκ.

Η διατήρηση των λειτουργικών εξόδων της Εταιρείας σε επίπεδα κάτω 20% έναντι του ετήσιου τζίρου αποτελούσε και αποτελεί βασική επιδίωξη της Εταιρείας. Στρατηγική θέση της Εταιρείας αποτελεί η παροχή των καλύτερων προϊόντων-υπηρεσιών προς τους πελάτες της στην καλύτερη δυνατή τιμή και με το χαμηλότερο δυνατό κόστος. Ως εκ τούτου βασική επιδίωξη της Διοίκησης είναι η αποτελεσματικότερη και αποδοτικότερη χρήση των εταιρικών πόρων για την εξυπηρέτηση των πελατών της Εταιρείας.

Γ) Κέρδη προ Φόρων Χρηματοδοτικών, Επενδυτικών Αποτελεσμάτων και Αποσβέσεων

Τα κέρδη προ φόρων χρηματοδοτικών, επενδυτικών αποτελεσμάτων και αποσβέσεων μειώθηκαν την τρέχουσα χρήση κατά 17% και διαμορφώθηκαν στα € 9,19 εκ. έναντι € 11,06 εκ. που ήταν το 2011. Παρ' όλα αυτά διατηρήθηκαν άνω του 10% σε σχέση με τον κύκλο εργασιών όπως ήταν και την περσινή χρονιά γεγονός που καταδεικνύει πως η πτώση οφείλεται κατά κύριο λόγο στη μείωση του τζίρου της Εταιρείας.

Σε επίπεδο ομίλου η εικόνα για τα κέρδη προ φόρων χρηματοδοτικών, επενδυτικών αποτελεσμάτων και αποσβέσεων ήταν ίδια με αυτή της Εταιρείας. Παρατηρήθηκε δηλαδή μια πτώση της τάξης του 17% σε σχέση με το 2011 και διαμορφώθηκαν στα € 9,14 εκ. για τη χρήση του 2012 από € 11,00 εκ. την αντίστοιχη περσινή περίοδο.

Δ) Χρηματοοικονομικά Έξοδα

Τα χρηματοοικονομικά έξοδα και στον Όμιλο αλλά και στην Εταιρεία μειώθηκαν κατά 9,6% και διαμορφώθηκαν για την Εταιρεία και τον Όμιλο στα € 2,53 εκ. για το 2012 από € 2,81 εκ. που ήταν το 2011. Σε σχέση με τον τζίρο, τα χρηματοοικονομικά έξοδα μειώθηκαν κατά 5% και αποτέλεσαν το 2,79% του ετήσιου τζίρου ενώ ήταν στο 2,93% την προηγούμενη χρονιά. Η μείωση των χρηματοοικονομικών εξόδων οφείλεται στη μείωση του συνολικού δανεισμού.

Ε) Αποσβέσεις

Οι συνολικές αποσβέσεις στην Εταιρεία και στον Όμιλο ανήλθαν στα € 3,28 εκ. αυξημένες κατά 6,43% από την περσινή περίοδο που ήταν στα € 3,08 εκ. ενώ ως ποσοστό επί των πωλήσεων αυξήθηκαν από 3,22% σε 3,60%. Βασικός λόγος για αυτή την αύξηση είναι η επαναλειτουργία της βιομηχανικής μονάδας του

Κερατσινίου όπου έλαβε χώρα κατά το τελευταίο τρίμηνο του έτους. Τη νέα χρονιά, τα αποτελέσματα της Εταιρείας αναμένεται να επιβαρυνθούν με επιπλέον αποσβέσεις περίπου € 1,00 εκ. λόγω της λειτουργίας του εργοστασίου για όλο το έτος.

ΣΤ) Κέρδη προ Φόρων

Τα καθαρά αποτελέσματα χρήσεως προ φόρων στην Εταιρεία ανήλθαν στα € 3,38 εκ. μειωμένα κατά 35,09% από € 5,21 εκ. το 2011 και ως ποσοστό επί των πωλήσεων από 5,43% σε 3,71%. Αντίστοιχα και στο σύνολο του ομίλου υπήρξε μείωση από € 5,31 εκ σε € 3,51 εκ. ήτοι ποσοστό 33,9%.

Ζ) Κέρδη μετά Φόρων

Τα καθαρά αποτελέσματα χρήσεως μετά φόρων στην Εταιρεία ανήλθαν από € 3,90 εκ. το 2011 σε € 0,33 εκ. το 2012 και ως ποσοστό επί των πωλήσεων από 4,07% το 2011 σε 0,37% το 2012. Για τον Όμιλο, συνολικά, υπήρξε και εκεί μείωση από € 4,00 εκ. το 2011 σε € 0,4 εκ το 2012.

Η) Ταμειακές Ροές

Για την κλειόμενη χρήση, οι λειτουργικές ταμειακές ροές για τον Όμιλο και την Εταιρεία ανήλθαν στα € 9 εκ. ενώ την προηγούμενη χρήση ήταν στα € 6 εκ για τον Όμιλο και την Εταιρεία. Παρουσίασαν δηλαδή μια αύξηση της τάξης του 48% για τον Όμιλο και 32% για την Εταιρεία. Συνολικά, από λειτουργικές δραστηριότητες για το 2012 παρουσιάστηκε εισροή του επιπέδου των € 9,1 εκ. για την Εταιρεία και € 8,7 εκ. για τον Όμιλο ενώ αντίστοιχα πέρσι παρουσιάστηκε εισροή € 6,9 εκ. για την Εταιρεία και € 5,9 για τον Όμιλο.

Πιο συγκεκριμένα η Εταιρεία, λόγω και της επιδείνωσης της οικονομικής κρίσης, κατάφερε να διασφαλίσει τη ρευστότητά της και να περιορίσει τον πιστωτικό της κίνδυνο μειώνοντας ελαφρώς την κερδοφορία της. Σε μια χρονιά έντονων πολιτικών και οικονομικών αναταραχών στη χώρα, η Εταιρεία με την στρατηγική της, διασφάλισε επάρκεια υλικών για τη λειτουργία της, μείωση του κινδύνου για ανείσπρακτες οφειλές και εξασφάλιση των απαιτούμενων χρηματικών πόρων για την ολοκλήρωση της επένδυσης στη βιομηχανική μονάδα του Κερατσινίου.

Συνολικά μετά την προσθήκη των εκροών για επενδυτικές και χρηματοδοτικές δραστηριότητες παρουσιάζεται καθαρή εισροή για την Εταιρεία και τον Όμιλο της τάξης των € 1,08 εκ. και € 0,73 εκ. αντίστοιχα. Αντιθέτως το 2011 υπήρξε καθαρή εκροή για την Εταιρεία ύψους € 3,6 εκ. και για τον Όμιλο € 4,6 εκ.

Θ) Επενδύσεις

Η Εταιρεία κατά τη χρήση του 2012 πραγματοποίησε επενδύσεις σε πάγιο εξοπλισμό ύψους € 6,1 εκ. τα οποία αφορούσαν κατά κύριο λόγο στην ανακατασκευή του μύλου στη βιομηχανική μονάδα του Κερατσινίου. Αντιστοίχως κατά το 2011 είχαν επενδυθεί € 7,1 εκ. σε πάγιο εξοπλισμό που αφορούσαν και αυτά κατά κύριο λόγο στην ανακατασκευή του μύλου στη βιομηχανική μονάδα του Κερατσινίου. Έτσι λοιπόν το κλείσιμο του 2012 σηματοδοτεί τη λήξη μιας πενταετίας μέσα στην οποία η Εταιρεία επένδυσε άνω των € 25 εκ. σε πάγιο εξοπλισμό. Με τις επενδύσεις αυτές, η Εταιρεία διαθέτει πλέον δύο υπερσύγχρονα εργοστάσια με ιδιόκτητα λιμάνια και το μοναδικό βιολογικό μύλο στην Ελλάδα.

2. Σημαντικές πληροφορίες για την Εταιρεία

Στη Γενική Συνέλευση των μετόχων την 22α Ιουνίου 2012 οι μέτοχοι της Εταιρείας ενέκριναν με ποσοστό άνω του 75% την πρόταση του Διοικητικού Συμβουλίου περί τη μη διανομή μερίσματος για τη χρήση του 2011, ενώ ταυτόχρονα ενέκριναν αμοιβή από τα κέρδη του 2011 για τα μέλη του Διοικητικού Συμβουλίου.

Στην ίδια Γενική Συνέλευση εκλέχθηκαν το νέο Διοικητικό Συμβούλιο με τετραετή θητεία καθώς και τα μέλη της Επιτροπής Ελέγχου σύμφωνα με το αρ. 37 του ν. 3693/2008.

Το Διοικητικό Συμβούλιο της Εταιρείας προτείνει τη μη διανομή μερίσματος στους μετόχους, λόγω της γενικότερης οικονομικής αστάθειας και αβεβαιότητας που επικρατούν στην ευρωπαϊκή ζώνη, αλλά και στην παγκόσμια οικονομία, καθώς και για λόγους ταμειακής ρευστότητας.

3. Βασικοί Χρηματοοικονομικοί Δείκτες

Συνοπτικά, τα οικονομικά αποτελέσματα της Εταιρείας κατά τις περιόδους 31 Δεκεμβρίου 2012, 31 Δεκεμβρίου 2011 και 31 Δεκεμβρίου 2010 αποτυπώνονται μέσω κάποιων βασικών χρηματοοικονομικών δεικτών και συγκρίνονται έναντι των στόχων που έχει ορίσει η Διοίκηση της Εταιρείας, με βάση το μέγεθος της Εταιρείας, τον κλάδο που δραστηριοποιείται, τις συνθήκες που επικρατούν στην αγορά και τους μέσους όρους των υπολοίπων που απαρτίζουν τον κλάδο, όπου τα στοιχεία είναι διαθέσιμα, ως ακολούθως:

ΒΑΣΙΚΟΙ ΧΡΗΜΑΤΟΟΙΚΟΝΟΜΙΚΟΙ ΔΕΙΚΤΕΣ ΜΗΤΡΙΚΗΣ ΕΤΑΙΡΕΙΑΣ							
		1/1/2012 31/12/2012		1/1/2011 31/12/2011		1/1/2010 31/12/2010	Στόχος
1	Σύνολο Τραπεζικού Δανεισμού	36.211.195	3,94	38.455.324	3,48	38.788.807	3,39 (≤4,00)
	ΕΒΙΤΔΑ	9.189.977		11.064.793		11.429.288	
2	ΕΒΙΤΔΑ	9.189.977	3,67	11.064.793	3,99	11.429.288	6,34 (≥3,00)
	Χρεωστικούς Τόκους	2.504.924		2.772.456		1.802.400	
3	Μη Κυκλοφορούν Ενεργητικό	108.712.213	3,00	111.485.993	2,90	106.511.710	2,75 (≥2,50)
	Σύνολο Τραπεζικού Δανεισμού	36.211.195		38.455.324		38.788.807	
4	Σύνολο Τραπεζικού Δανεισμού	36.211.195	0,46	38.455.324	0,46	38.788.807	0,48 (≤0,6)
	Σύνολο Ιδίων Κεφαλαίων	78.746.744		82.813.296		80.802.938	
5	Σύνολο Κυκλοφορούντος Ενεργητικού	50.673.848	1,17	47.061.638	1,35	42.200.572	1,04 (≥1,00)
	Σύνολο Βραχυπρόθεσμων Υποχρεώσεων	43.342.889		34.932.120		40.695.938	
6	Σύνολο Υποχρεώσεων	80.639.317	1,02	75.734.335	0,91	67.909.344	0,84 (≤1,00)
	Σύνολο Ιδίων Κεφαλαίων	78.746.744		82.813.296		80.802.938	
7	Κυκλοφοριακή ταχύτητα αποθεμάτων	88,17		55,37		64,3	(~90)
8	Ημέρες Πίστωσης Προμηθευτών	81,43		59,72		70,72	(~90)
9	Ημέρες Είσπραξης Εμπορικών Απαιτήσεων	109,97		106,29		126,37	(≤110)

4. Κυριότεροι Κίνδυνοι και Αβεβαιότητες

Η Εταιρεία δραστηριοποιείται σε ένα έντονα ανταγωνιστικό περιβάλλον όπου το σημαντικότερο πρόβλημα είναι ότι η προσφορά είναι πολλαπλάσια της ζήτησης. Παρ' όλα αυτά, η Εταιρεία, κατά τη χρήση του 2012, κατόρθωσε να διατηρήσει και να βελτιώσει σε πολλά σημεία τα αποτελέσματα της αντίστοιχης περσινής χρήσης. Στόχος μας για το 2013 είναι να μπορέσουμε να διατηρήσουμε την Εταιρεία κερδοφόρα και με κεφαλαιακή επάρκεια, αλλά και να αναπτυχθούμε σε συγκεκριμένα σημεία της επιχειρηματικής μας δραστηριότητας. Ήδη, τα στοιχεία των πρώτων μηνών του έτους μας οδηγούν στο συμπέρασμα ότι παρά το αντίξοο οικονομικό περιβάλλον η Εταιρεία θα ανταποκριθεί στους στόχους της.

Οι δραστηριότητες του Ομίλου δημιουργούν διάφορους χρηματοοικονομικούς κινδύνους, συμπεριλαμβανομένων των κινδύνων επιτοκίων, πιστωτικών κινδύνων και κινδύνων ρευστότητας. Το συνολικό πρόγραμμα διαχείρισης του κινδύνου του Ομίλου εστιάζεται στις διακυμάνσεις των χρηματοοικονομικών αγορών και έχει στόχο να ελαχιστοποιήσει τις δυνητικές δυσμενείς επιπτώσεις αυτών των διακυμάνσεων στη χρηματοοικονομική απόδοσή του. Ο Όμιλος δεν εκτελεί συναλλαγές κερδοσκοπικού χαρακτήρα ή συναλλαγές που δεν σχετίζονται με τις εμπορικές, επενδυτικές ή δανειοληπτικές δραστηριότητές του.

Τα χρηματοοικονομικά προϊόντα που χρησιμοποιεί ο Όμιλος αποτελούνται κυρίως από καταθέσεις σε τράπεζες, σύναψη δανείων, τραπεζικούς λογαριασμούς υπερανάληψης, λογαριασμούς εισπρακτέους και πληρωτέους, μερίσματα πληρωτέα και υποχρεώσεις που προκύπτουν από συμβόλαια χρηματοδοτικής μίσθωσης. Μέχρι σήμερα, η παγκόσμια οικονομική κρίση δεν φαίνεται να επηρεάζει ουσιαστικά τη δραστηριότητα της Εταιρείας, λόγω όμως της έντασης του φαινομένου, της εκτιμώμενης διάρκειας αυτού και της γενικότερης κατάστασης ασφυξίας και έλλειψης ρευστότητας που παρατηρείται στην αγορά, η τυχόν γενικότερη μείωση της καταναλωτικής ζήτησης, είναι πιθανόν να επηρεάσει αρνητικά τις πωλήσεις και τα περιθώρια κέρδους του κλάδου των τροφίμων. Το γεγονός ότι τα προϊόντα μας αποτελούν είδη πρώτης ανάγκης, η μικρή πλέον χρηματοοικονομική έκθεση της Εταιρείας, καθώς και η σημαντικά ποιοτική και προϊοντική μας διαφοροποίηση, αποτελούν τα κύρια εφόδια που αυτή διαθέτει για την ελαχιστοποίηση των αρνητικών συνεπειών της οικονομικής κρίσης.

Οι συνήθεις χρηματοοικονομικοί και λοιποί κίνδυνοι στους οποίους εκτίθεται η Εταιρεία είναι κίνδυνοι αγοράς (επιτόκια, κίνδυνος ρευστότητας, τιμές αγοράς, πιστωτικός κίνδυνος, κίνδυνος αποθεμάτων, κίνδυνος μείωσης της ζήτησης λόγω γενικότερης καταναλωτικής ύφεσης)

4.1 Συναλλαγματικός Κίνδυνος

Το σύνολο των συναλλαγών και υπολοίπων της Εταιρείας είναι σε Ευρώ.

Η Διοίκηση της Εταιρείας παρακολουθεί διαρκώς τους συναλλαγματικούς κινδύνους που ενδέχεται να προκύψουν και αξιολογεί την ανάγκη λήψης σχετικών μέτρων, πλην όμως κατά την παρούσα χρονική στιγμή ο εν λόγω κίνδυνος δεν υφίσταται.

4.2 Κίνδυνος Επιτοκίου

Η Διοίκηση της Εταιρείας παρακολουθεί διαρκώς τις τάσεις των επιτοκίων καθώς και τις ανάγκες χρηματοδότησης της Εταιρείας. Περιορισμένος κίνδυνος από τη μεταβολή των επιτοκίων προέρχεται κυρίως από μακροπρόθεσμα και βραχυπρόθεσμα δάνεια. Πολιτική του Ομίλου είναι να διατηρεί το σύνολο των δανείων σε κυμαινόμενο επιτόκιο εκτός από ένα τμήμα που το έχει σε σταθερό. Δεδομένου ότι ο δανεισμός της Εταιρείας είναι συνδεδεμένος με το Euribor, η μείωση του τελευταίου έχει άμεσο θετικό αντίκτυπο στις χρηματοοικονομικές δαπάνες της Εταιρείας, ο οποίος όμως εξαιρέθηκε από την αύξηση των περιθωρίων τα τελευταία χρόνια. Επειδή όμως, η Εταιρεία διατηρεί χαμηλά το δανεισμό της από τράπεζες, ο επηρεασμός από την αύξηση του κόστους χρήματος δεν θα είναι πολύ μεγάλος.

Ανάλυση Ευαισθησίας σε Μεταβολές των Επιτοκίων

	Μεταβλητότητα επιτοκίων	Επίδραση στα Κέρδη προ Φόρων Εταιρείας	Επίδραση στα Κέρδη προ Φόρων Ομίλου
Ποσά χρήσης 2012	1,0% -1,0%	-362.112 362.112	-362.112 362.112
Ποσά χρήσης 2011	1,0% -1,0%	-384.553 384.553	-384.553 384.553

4.3 Πιστωτικός Κίνδυνος

Η Εταιρεία δεν έχει σημαντική συγκέντρωση πιστωτικού κινδύνου σε κάποια από τα συμβαλλόμενα με αυτήν μέρη, κυρίως λόγω της μεγάλης διασποράς του πελατολογίου της (4.500 πελάτες). Επίσης δεν υπάρχει πελάτης που να συμμετέχει με ποσοστό πάνω από 5% στον κύκλο εργασιών.

Οι εταιρείες του Ομίλου έχουν θεσπίσει και εφαρμόζουν διαδικασίες πιστωτικού ελέγχου με στόχο την ελαχιστοποίηση των επισφαλών απαιτήσεων, παρακολουθώντας σε καθημερινή βάση το μέγεθος της παραχής των πιστώσεων, καθώς και τα πιστωτικά όρια των λογαριασμών. Οι πωλήσεις γίνονται σε πελάτες με αξιολογημένο ιστορικό πωλήσεων και η πελατειακή βάση είναι κατανομημένη σε μεγάλο αριθμό μικρών πελατών και κατά συνέπεια ο πιστωτικός κίνδυνος κρίνεται χαμηλός.

Επιπλέον ασφαλιστικές καλύψεις και εγγυήσεις ζητούνται όπου κρίνεται απαραίτητο. Εξειδικευμένες μηχανογραφικές εφαρμογές χρησιμοποιούνται διαρκώς από τα αρμόδια τμήματα, ώστε να ελέγχονται συνεχώς οι παρεχόμενες πιστώσεις, ενώ όπου παρέχεται η δυνατότητα, οι εταιρείες του Ομίλου επιπρόσθετα προβαίνουν σε ασφάλιση πιστώσεων. Όπου διαπιστώνεται πιθανότητα μη είσπραξης των απαιτήσεων διενεργούνται προβλέψεις για επισφαλείς πελάτες.

4.4 Κίνδυνος Ρευστότητας

Η Εταιρεία διαθέτει ισχυρή κεφαλαιακή διάρθρωση και υψηλό δείκτη ρευστότητας. Η γενική ρευστότητα της Εταιρείας βρίσκεται σε υψηλά επίπεδα. Ενδεικτικά αναφέρουμε ότι ο δείκτης γενικής ρευστότητας (Κυκλοφορούν Ενεργητικό προς Βραχυπρόθεσμες Υποχρεώσεις) ανέρχεται σε 1,17.

Με τον κατάλληλο συνδυασμό ρευστών διαθεσίμων από λειτουργικές ταμειακές ροές και εγκεκριμένων τραπεζικών πιστωτικών ορίων επιτυγχάνεται η συνετή και ορθή διαχείριση της ρευστότητας. Οι εταιρείες του Ομίλου, ελέγχοντας διαρκώς τις ανάγκες κάλυψης των συνολικών υποχρεώσεων και τη σύνθεση και ενηλικίωση των υποχρεώσεων, μεριμνούν ώστε πάντοτε να είναι διαθέσιμες εξασφαλισμένες τραπεζικές πιστώσεις έτοιμες προς χρήση και να γίνεται χρηστή διαχείριση του κεφαλαίου κίνησης. Οι παρούσες διαθέσιμες και εγκεκριμένες πιστώσεις προς τις εταιρείες του Ομίλου είναι επαρκείς ώστε να αντιμετωπισθεί μία πιθανή έλλειψη ταμειακών διαθεσίμων.

4.5 Κίνδυνος Απομείωσης Αποθεμάτων

Ο Όμιλος φροντίζει πάντα να λαμβάνονται όλα τα απαραίτητα μέτρα για να ελαχιστοποιήσει τον κίνδυνο και τις ενδεχόμενες ζημιές λόγω απώλειας αποθεμάτων από φυσικές καταστροφές. Παράλληλα, λόγω της μεγάλης κυκλοφοριακής ταχύτητας των αποθεμάτων (<90 ημέρες) και ταυτόχρονα της μεγάλης διάρκειας αυτών (ημερομηνία λήξης), ο κίνδυνος απαξίωσής τους είναι ιδιαίτερα περιορισμένος.

4.6 Μείωση ζήτησης λόγω της γενικότερης καταναλωτικής ύφεσης

Ο Όμιλος ανήκει στον κλάδο των τροφίμων και η ζήτηση στον κλάδο αυτό τα τελευταία χρόνια παρουσίασε μείωση στην Ελλάδα. Η συνέχιση ή και όξυνση της ύφεσης στην αγορά θα συνεχίζει να επηρεάζει αρνητικά τα αποτελέσματα του ομίλου.

4.7 Κίνδυνος αύξησης των τιμών των Α' υλών

Τα σιτηρά ανέκαθεν ήταν ένα είδος με έντονες διακυμάνσεις στην τιμή του. Παλαιότερα η τιμή του σίτου διαμορφωνόταν βάση των ποιοτικών χαρακτηριστικών και των διαθέσιμων ποσοτήτων κάθε εσοδείας. Στις μέρες μας αυτό έχει αλλάξει καθώς ο σίτος είναι πλέον χρηματιστηριακό είδος και συμβόλαιο μελλοντικής

εκτέλεσης διαπραγματεύονται καθημερινά στα χρηματιστήρια εμπορευμάτων ανά τον κόσμο. Αναλογιζόμενοι λοιπόν, βάση των ανωτέρω, ότι η τιμή του σίτου διαμορφώνεται στην παγκόσμια αγορά βάση των ποιοτικών χαρακτηριστικών κάθε εσοδείας αλλά και των διαθέσεων των επενδυτών ανά τον κόσμο, σε συνδυασμό με την αβεβαιότητα που παρουσιάζεται στις αγορές παγκοσμίως, λόγω της οικονομικής κρίσης, αναμένεται να διατηρηθεί μια γενικότερη αστάθεια στις τιμές των Α' υλών. Ως εκ τούτου η έκθεση στον εν λόγω κίνδυνο αξιολογείται ως αυξημένη και για το λόγο αυτό η Διοίκηση του Ομίλου λαμβάνει τα κατάλληλα μέτρα, προκειμένου αφενός μεν να περιορίσει μέσω ειδικών συμφωνιών με τους προμηθευτές της την έκθεση στον εν λόγω κίνδυνο και αφετέρου να προσαρμόζει εγκαίρως και ανάλογα την τιμολογιακή και εμπορική της πολιτική.

5. Σημαντικές Συναλλαγές με Συνδεδεμένα Μέρη

Τα ποσά πωλήσεων και αγορών σωρευτικά από την έναρξη της διαχειριστικής χρήσης και τα υπόλοιπα των απαιτήσεων και υποχρεώσεων της Εταιρείας στη λήξη της τρέχουσας χρήσης, που έχουν προκύψει από συναλλαγές της με τα συνδεδεμένα, κατά την έννοια του Δ.Λ.Π. 24, προς αυτήν μέρη, είναι ως εξής :

	Ο ΟΜΙΛΟΣ	Η ΕΤΑΙΡΕΙΑ
α) Έσοδα	0	0
β) Έξοδα	0	0
γ) Απαιτήσεις	0	0
δ) Υποχρεώσεις	0	0
ε) Αμοιβές διευθυντικών στελεχών και μελών της Διοίκησης	474.978	474.978
στ) Απαιτήσεις από διευθυντικά στελέχη και μέλη της Διοίκησης	1.391	1.391
ζ) Υποχρεώσεις προς διευθυντικά στελέχη και μέλη της Διοίκησης	0	0

Δεν υπάρχουν σημαντικές συναλλαγές με τις συνδεδεμένες εταιρείες για το 2012.

6. Γεγονότα που συντελέστηκαν μέχρι την ημερομηνία κατάρτισης των οικονομικών καταστάσεων

Τον Μάρτιο του 2013 ολοκληρώθηκε ο φορολογικός έλεγχος των χρήσεων 2006 έως και 2009. Από τον έλεγχο προέκυψαν πρόσθετοι φόροι € 1.656 χιλ. και προσαυξήσεις € 375 χιλ. Η Εταιρεία για τις χρήσεις αυτές είχε σχηματίσει πρόβλεψη € 600 χιλ.

7. Προβλεπόμενη Πορεία και Εξέλιξη

Βαδίζοντας πλέον στο δεύτερο εξάμηνο της σιτικής περιόδου 2012-2013 γίνεται αντιληπτό πως κινούμαστε σε μία ιδιαίτερη χρονιά που μέχρι στιγμής σηματοδεύεται από τις έντονες διακυμάνσεις στις τιμές αλλά και από την πολύ καλή έως άριστη ποιότητα των σταριών.

Τη διακύμανση από τον περασμένο Ιούνιο και μέχρι σήμερα την παρατηρούμε και στο παρακάτω διάγραμμα, αυτό της μεταβολής των τιμών των προθεσμιακών συμβολαίων σίτου, στο χρηματιστήριο Εμπορευμάτων EURONEXT (MATIF).

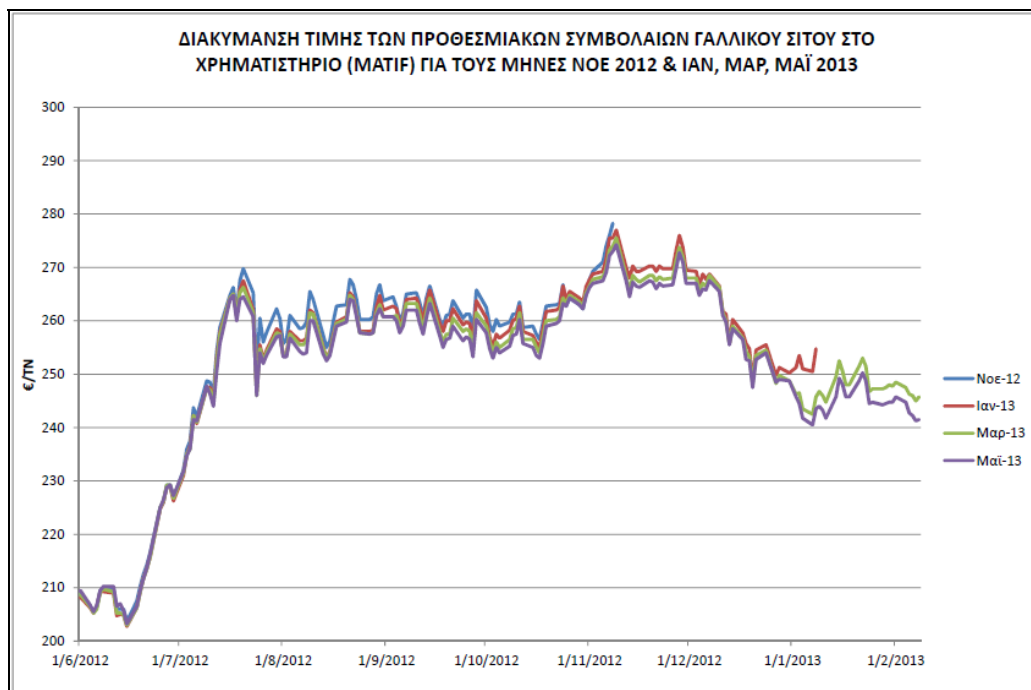

Από τις αρχές του καλοκαιριού 2012, όταν προέκυψαν τα προβλήματα της ξηρασίας στις ΗΠΑ και φάνηκε το πρόβλημα της πολύ μειωμένης εσοδείας καλαμποκιού, άρχισε η ξέφρενη πορεία ανόδου των σιτηρών. Ύστερα, το φθινόπωρο και τον χειμώνα, συνεχίστηκαν οι διακυμάνσεις της τιμής, χωρίς να υπάρχει για ένα σημαντικό χρονικό διάστημα σταθερή κατεύθυνση ή σταθερότητα. Το ποιο είναι οι παράγοντες που διαμορφώνουν αυτό το σκηνικό θα το αναλύσουμε παρακάτω.

Το δεύτερο χαρακτηριστικό, η πολύ καλή ως άριστη ποιότητα, φαίνεται και στον παρακάτω πίνακα, με το βασικό κριτήριο του χαρακτηρισμού του σίτου σαν αλευροποιήσιμο ή ζωοτροφικό.

	2009/2010			2010/2011			2011/2012			2012/2013		
	ΣΥΝΟΛΙΚΗ ΠΑΡΑΓΩΓΗ Εκκε. ΤΝ	% ΠΟΣΟΣΤΟ ΑΛΕΥΡΟΠΟΙΗΣΙΜΟΥ ΣΙΤΑΡΙΟΥ	ΠΟΣΟΤΗΤΑ ΑΛΕΥΡΟΠΟΙΗΣΙΜΟΥ Εκκε. ΤΝ	ΣΥΝΟΛΙΚΗ ΠΑΡΑΓΩΓΗ Εκκε. ΤΝ	% ΠΟΣΟΣΤΟ ΑΛΕΥΡΟΠΟΙΗΣΙΜΟΥ ΣΙΤΑΡΙΟΥ	ΠΟΣΟΤΗΤΑ ΑΛΕΥΡΟΠΟΙΗΣΙΜΟΥ Εκκε. ΤΝ	ΣΥΝΟΛΙΚΗ ΠΑΡΑΓΩΓΗ Εκκε. ΤΝ	% ΠΟΣΟΣΤΟ ΑΛΕΥΡΟΠΟΙΗΣΙΜΟΥ ΣΙΤΑΡΙΟΥ	ΠΟΣΟΤΗΤΑ ΑΛΕΥΡΟΠΟΙΗΣΙΜΟΥ Εκκε. ΤΝ	ΣΥΝΟΛΙΚΗ ΠΑΡΑΓΩΓΗ Εκκε. ΤΝ	% ΠΟΣΟΣΤΟ ΑΛΕΥΡΟΠΟΙΗΣΙΜΟΥ ΣΙΤΑΡΙΟΥ	ΠΟΣΟΤΗΤΑ ΑΛΕΥΡΟΠΟΙΗΣΙΜΟΥ Εκκε. ΤΝ
ΕΥΡΩΠΑΪΚΗ ΕΝΩΣΗ	130,30	65,55%	85,41	127,30	54,00%	68,74	129,50	63,80%	82,62	124,80	71,25%	88,92
Γερμανία	25,10	92,00%	23,09	23,70	43,00%	10,19	22,70	72,00%	16,34	22,60	91,00%	20,57
Γαλλία	36,20	82,00%	29,68	35,70	89,00%	31,77	33,90	91,00%	30,85	35,80	88,00%	31,50
Ουγγαρία	4,30	60,00%	2,58	3,60	50,00%	1,80	4,10	80,00%	3,28	3,90	90,00%	3,51
Ρουμανία	5,30	30,00%	1,59	6,00	20,00%	1,20	6,70	55,00%	3,69	4,80	85,00%	4,08
Βουλγαρία	3,80	35,00%	1,33	3,90	20,00%	0,78	4,30	50,00%	2,15	4,20	80,00%	3,36
Πολωνία	9,60	80,00%	7,68	9,10	45,00%	4,10	9,30	35,00%	3,26	8,60	80,00%	6,88
Ιταλία	2,90	75,00%	2,18	3,10	75,00%	2,33	2,90	81,00%	2,35	3,00	81,00%	2,43
Ισπανία	3,40	95,00%	3,23	4,90	93,00%	4,56	5,90	94,00%	5,55	4,60	95,00%	4,37
Μεγάλη Βρετανία	14,10	30,00%	4,23	14,90	29,00%	4,32	15,40	26,00%	4,00	13,30	10,00%	1,33

Στον ανωτέρω πίνακα πρέπει να προσεχθούν ιδιαίτερα τα υψηλά ποσοστά αλευροποιήσιμου σίτου της Ευρωπαϊκής Ένωσης 71,25 %, που είναι και το υψηλότερο της τελευταίας τριετίας αλλά και τα ιστορικά υψηλά ποσοστά των 2 Βαλκανικών χωρών, Βουλγαρίας & Ρουμανίας. Ωστόσο προς το παρόν δεν υπάρχει κάποια εξασφάλιση ότι θα επαναληφθούν τα στοιχεία αυτά και την επόμενη χρονιά

Στο σημείο αυτό θα πρέπει να αναφερθούν μερικά στοιχεία που θα χαρακτηρίσουν τους επόμενους μήνες.

➤ Η Ρωσία όχι μόνον απέχει από τις αγορές των βασικών σιτηρών, αλλά θα προβεί και σε εισαγωγές (πιθανότατα από τις ΗΠΑ) για να διατηρήσει τις τιμές στην εσωτερική αγορά σε ελεγχόμενα επίπεδα και να μην εμφανισθούν μεγάλες ανατιμήσεις και φαινόμενα κερδοσκοπίας. Προς τούτο απαλείφθηκε ο εισαγωγικός δασμός του 5% που ίσχυε, αλλά πρέπει να γίνει αυτό αποδεκτό και από τις άλλες χώρες της Τελωνειακής Ένωσης (Ρωσία, Καζακστάν, Λευκορωσία), οπότε μάλλον θα καθυστερήσει για ένα τουλάχιστον μήνα και οι εισαγωγές προβλέπεται να γίνουν μετά τον Απρίλιο.

- Η Αργεντινή, που σύμφωνα με τους αριθμούς, έχει ένα εξαγωγικό πλεόνασμα (μικρότερο βέβαια του περυσινού, δεδομένου ότι η εσοδεία της φέτος ήταν περίπου 4,5 εκ ΤΝ μικρότερη της περυσινής) προβλέπεται ότι θα πραγματοποιήσει εξαγωγές περίπου 2,8 εκ ΤΝ για το πρώτο εξάμηνο του 2013. Δεδομένου όμως ότι οι εξαγωγές επιτρέπονται μόνον κατόπιν αδειών από την Κυβέρνηση και προς στιγμήν καταγράφονται τα αποθέματα για λογαριασμό της Κυβέρνησης, δεν είναι απίθανο να περιορισθεί η εξαγωγίμη ποσότητα και να δημιουργηθεί έτσι μία έλλειψη στις Νοτιοαμερικανικές χώρες (κυρίως Βραζιλία) που θα πρέπει να καλυφθεί από τις ΗΠΑ.
- Τα δύο κύρια χρηματιστήρια εμπορευμάτων που χαρακτηρίζουν την αγορά του σίτου, CHICAGO & MATIF, ναι μεν κυριαρχούνται από τα funds, αλλά οποιαδήποτε είδηση σχετικά με τα θεμελιώδη μεγέθη της αγοράς και τον καιρό, οπωσδήποτε τα επηρεάζει σημαντικά.
- Είμαστε πολύ νωρίς ακόμη και τα καιρικά φαινόμενα στο Βόρειο Ημισφαίριο μπορούν να «δράσουν» θετικά ή αρνητικά στη διαμόρφωση των τιμών.

Λαμβάνοντας υπ' όψιν τα ανωτέρω, μάλλον φαίνεται ότι για το επόμενο τετράμηνο τα σιτηρά δεν θα έχουν ουσιαστική μεταβολή, και πιθανότατα δεν υπάρχει πρόβλεψη για περαιτέρω υποχώρηση. Μόνο σε περίπτωση ουσιαστικής αρνητικής μεταβολής των θεμελιωδών στοιχείων, τότε θα έχουμε προς τα πάνω πίεση των τιμών.

Εκείνο που επίσης πρέπει να εκτιμηθεί, είναι και η οποιαδήποτε κίνηση των χρηματιστηριακών κεφαλαίων (Hedge Funds), όπου αν αποφασίσουν και κινηθούν προς τη μία ή την άλλη κατεύθυνση, θα συμπαρασύρουν την αγορά αμέσως, χωρίς να σκεφθεί κανένας, ούτε στιγμή, τα θεμελιώδη στοιχεία της αγοράς.

Στον παρακάτω πίνακα, παρουσιάζονται τα στοιχεία της παραγωγής για όλο τον κόσμο, οι παραγωγές στις σημαντικότερες χώρες παραγωγής σίτου και τέλος η κατανάλωση και τα αποθέματα στο τέλος της περιόδου.

Βλέπουμε λοιπόν για την επόμενη περίοδο, μία άκρως αισιόδοξη προοπτική, όπου σχεδόν σε όλες τις χώρες αυξάνονται οι παραγωγές, με μοναδική ουσιαστικά εξαίρεση τις Η.Π.Α., όπου προβλέπεται μία μείωση της παραγωγής κατά 4,6 εκ. ΤΝ. Αυτό για δύο λόγους, ήτοι: Πολύ ξηρός μήνας και ο Ιανουάριος, για τις Πολιτείες Kansas, Oklahoma, Nebraska, Texas & Colorado, με αποτέλεσμα την πολύ φτωχή ανάπτυξη των σπαρμένων σιτηρών και επίσης την έλλειψη κάλυψης χιονιού και την ταυτόχρονη ανάπτυξη υψηλότερων του ΜΟ θερμοκρασιών, που αφήνει τα σιτηρά ακάλυπτα σε πιθανές πολύ χαμηλές θερμοκρασίες τον Μάρτιο.

ΠΑΓΚΟΣΜΙΟ ΙΣΟΖΥΓΙΟ ΣΙΤΟΥ ΤΗΣ ΤΕΛΕΥΤΙΑΣ ΤΕΤΡΑΕΤΙΑΣ *

ΓΕΩΓΡΑΦΙΚΗ ΠΕΡΙΟΧΗ	ΕΣΟΔΕΙΑ 2010/2011	ΕΣΟΔΕΙΑ 2011/2012	ΕΚΤΙΜΗΣΗ ΕΣΟΔΕΙΑΣ 2012/2013 (ΦΕΒΡΟΥΑΡΙΟΣ 2013)	ΠΡΟΒΛΕΨΗ ΕΣΟΔΕΙΑΣ 2013/2014 (ΦΕΒΡΟΥΑΡΙΟΣ 2013)	Διαφορά Εσοδων 2012/13 - 2013/14 (Αύξηση - Μείωση) σύμφωνα με τη πρόβλεψη
Αποθέματα αρχής περιόδου	206,1	197,6	200,3	160,3	-40,0
ΠΑΡΑΓΩΓΗ	653,6	691,5	638,2	691,2	53,0
Αναλυτικά					0,0
Ευρωπαϊκή Ένωση (28)	135,6	136,8	132,0	139,5	7,5
Ρωσία	43,2	56,2	37,7	52,8	15,1
Ουκρανία	17,2	20,6	14,2	20,1	5,9
Καζακστάν	10,3	22,7	9,8	14,3	4,5
Η.Π.Α.	60,1	54,4	61,8	57,2	-4,6
Καναδάς	23,2	25,3	27,2	28,5	1,3
Αργεντινή	16,1	14,1	9,9	9,9	0,0
Αυστραλία	27,9	29,5	21,7	24,9	3,2
Ινδία	80,7	86,9	94,9	92,3	-2,6
Κίνα	115,4	117,4	110,3	121,8	11,5
Βόρειος Αφρική	16,0	19,0	17,0	18,3	1,3
Μέση Ανατολή	40,2	39,0	33,7	38,5	4,8
Λοιπές Χώρες	67,7	69,6	68,0	73,1	5,1
					0,0
Κατανάλωση	662,1	688,8	678,2	679,4	1,2
					0,0
Αποθέματα τέλους περιόδου	197,6	200,3	160,3	172,1	11,8
					0,0
ήτοι ποσοστό της κατανάλωσης	29,84%	29,08%	23,64%	25,33%	1,70%

*Στοιχεία από το μηνιαίο δελτίο του SG (Σύνολα Μαλακών και σκληρών)

Όπως φαίνεται και από το διάγραμμα εξέλιξης παραγωγής, κατανάλωσης και δείκτη αποθεμάτων, ο τελευταίος μετά την πτώση για δύο συνεχόμενες περιόδους, μάλλον θα κινηθεί ανοδικά, με την προϋπόθεση της επαλήθευσης των προγνωστικών.

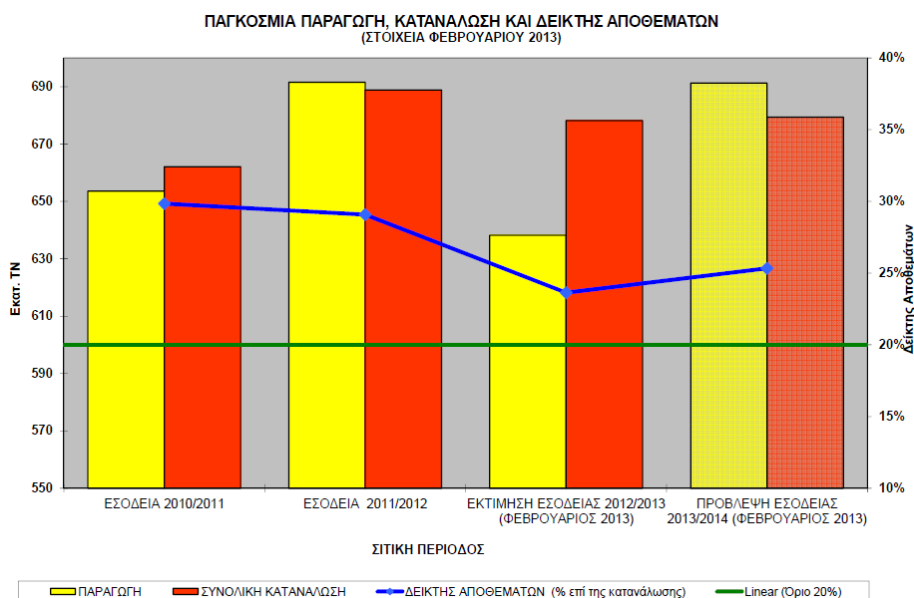

Όπως φαίνεται και στους παραπάνω πίνακες, προβλέπεται κατανάλωση αντίστοιχη της περυσινής, δεδομένου ότι θα είναι μεν αυξημένη η ζήτηση για βιομηχανική χρήση, αλλά θα υπάρξει μείωση κατανάλωσης στις ζωτροφές, τούτο γιατί προβλέπεται μεγάλη καλλιέργεια και συνεπακόλουθα παραγωγή καλαμποκιού, που, δεδομένης της χαμηλότερης τιμής του, θα απορροφήσει μεγαλύτερο όγκο ζωτροφών.



Δεδομένων λοιπόν όλων αυτών, ας αναφερθούμε περαιτέρω και σε κάποια άλλα στοιχεία που θα αφορούν μεν τη νέα εσοδεία, αλλά πιθανόν να επηρεάσουν την εξέλιξη των τιμών στο επόμενο διάστημα, ήτοι :

- Τις καιρικές συνθήκες σε όλες τις περιοχές της Ευρώπης, των ΗΠΑ & του Καναδά. Ακόμη είμαστε στον μήνα Μάρτιο και κανείς δεν μπορεί να προβλέψει τις καιρικές συνθήκες μέχρι τον Ιούνιο.
- Τι θα γίνει με τον δασμό εισαγωγής από Τρίτες Χώρες. Η όποια απόφαση της Επιτροπής για το καθεστώς των εισαγωγών μετά την 1η Ιουλίου 2013, οπωσδήποτε θα διαμορφώσει ανάλογο επίπεδο τιμών.
- Το Οικονομικό Περιβάλλον στην Ευρώπη αλλά και Παγκόσμια. Θα συνεχίσουμε να ζούμε σε περιβάλλον ύφεσης, όπως είναι σήμερα στον Ευρωπαϊκό Νότο, με τα μέτρα λιτότητας, την ανεργία, τη μη επαρκή ρευστότητα του Τραπεζικού συστήματος, τις διαρκώς μεταβαλλόμενες συναλλαγματικές ισοτιμίες, και πολλά άλλα παρόμοια.
- Τη ροή ή τη φυγή από τα Εμπορεύματα (Commodities) των χρηματιστηριακών κεφαλαίων, Hedge Funds.
- Την πορεία της χώρας μας. Η μεγάλη αβεβαιότητα που καθημερινά ζούμε, η διαρκώς αυξανόμενη ανεργία και η μείωση των εισοδημάτων του Έλληνα, δημιουργούν πιθανότατα ένα άκρως εκρηκτικό περιβάλλον.

Όλα αυτά, συνθέτουν μία κατάσταση στην αγορά που εξελίσσεται καθημερινά και θα μεταβάλλεται για το επόμενο διάστημα, μέχρις ότου να διαμορφωθεί σαφέστερη εικόνα για την μετά τον Αύγουστο 2013 περίοδο.

8. ΔΗΛΩΣΗ ΕΤΑΙΡΙΚΗΣ ΔΙΑΚΥΒΕΡΝΗΣΗΣ

Εισαγωγή

Η ΜΥΛΟΙ ΛΟΥΛΗ Α.Ε. έχει δεσμευτεί και τηρεί πρότυπα εταιρικής διακυβέρνησης. Στα πλαίσια αυτά, η Εταιρεία έχει εφαρμόσει τις αρχές που ορίζονται από τον Κώδικα Εταιρικής Διακυβέρνησης που θεσπίστηκε από τον Σύνδεσμο Επιχειρήσεων και Βιομηχανιών (ΣΕΒ) με κάποιες παρεκκλίσεις αλλά πάντα σύμφωνα με την κείμενη νομοθεσία. Ο κώδικας βρίσκεται στην ακόλουθη διαδικτυακή διεύθυνση:

8.1 Σύστημα Εσωτερικού Ελέγχου και Διαχείρισης Κινδύνων

8.1.1 Κύρια χαρακτηριστικά του συστήματος εσωτερικού ελέγχου

Ο εσωτερικός έλεγχος της Εταιρείας διενεργείται από την Υπηρεσία εσωτερικού ελέγχου και πραγματοποιείται σύμφωνα με το πρόγραμμα ελέγχου, που περιέχεται στον Εσωτερικό Κανονισμό Λειτουργίας της Εταιρείας.

Σημειώνεται ότι ο έλεγχος στη βάση του οποίου συντάσσεται και η σχετική Έκθεση διενεργείται εντός του κανονιστικού πλαισίου του ν. 3016/2002, όπως ισχύει σήμερα, και ειδικότερα σύμφωνα με τα άρθρα 7 και 8 του εν λόγω νόμου, καθώς επίσης και με βάση τα οριζόμενα στην Απόφαση 5/204/2000 του Δ.Σ. της Επιτροπής Κεφαλαιαγοράς, όπως ισχύει μετά την τροποποίησή της από την Απόφαση του Δ.Σ. της Επιτροπής Κεφαλαιαγοράς με αριθμό 3/348/19.7.2005.

Κατά την άσκηση του ελέγχου η Υπηρεσία εσωτερικού ελέγχου λαμβάνει γνώση όλων των αναγκαίων βιβλίων, εγγράφων, αρχείων, τραπεζικών λογαριασμών και χαρτοφυλακίων της Εταιρείας και ζητεί την απόλυτη και διαρκή συνεργασία της Διοικήσεως, προκειμένου να της παρασχεθούν όλες οι αιτηθείσες πληροφορίες και στοιχεία με σκοπό την απόκτηση εκ μέρους της εύλογης διασφάλισης για την κατάρτιση μίας Έκθεσης η οποία θα είναι απαλλαγμένη από ουσιώδεις ανακρίβειες σχετικά με τις πληροφορίες και τα συμπεράσματα που περιέχονται σε αυτήν. Ο έλεγχος δεν περιλαμβάνει οιαδήποτε αξιολόγηση της καταλληλότητας των λογιστικών πολιτικών, που εφαρμόστηκαν, καθώς επίσης και του εύλογου των εκτιμήσεων, που έγιναν από τη Διοίκηση, καθώς αυτά αποτελούν αντικείμενο του ελέγχου εκ μέρους του νομίμου ελεγκτή της Εταιρείας.

Αντικείμενο του ελέγχου είναι η αξιολόγηση του γενικότερου επιπέδου και των διαδικασιών λειτουργίας του συστήματος εσωτερικού ελέγχου. Σε κάθε ελεγχόμενη περίοδο επιλέγονται ορισμένες περιοχές-πεδία ελέγχου, ενώ σε σταθερή και μόνιμη βάση ελέγχονται και εξετάζονται αφενός μεν η λειτουργία και οργάνωση του Διοικητικού Συμβουλίου της Εταιρείας και αφετέρου η λειτουργία των 2 βασικών Υπηρεσιών που λειτουργούν με βάση τις διατάξεις του ν. 3016/2002, ήτοι η Υπηρεσία Εξυπηρέτησης Μετόχων και η Υπηρεσία Εταιρικών Ανακοινώσεων.

8.1.2 Διαχείριση των κινδύνων της Εταιρείας σε σχέση με τη διαδικασία σύνταξης των χρηματοοικονομικών καταστάσεων.

Η Εταιρεία έχει αναπτύξει και εφαρμόζει πολιτικές και διαδικασίες στη σύνταξη των οικονομικών καταστάσεων με σκοπό να διασφαλίσει την αξιοπιστία αυτών και τη συμμόρφωση με τους νόμους και κανονισμούς, που διέπουν τη σύνταξη τους και τη δημοσιοποίησή τους.

Οι διαδικασίες αυτές αφορούν τον ορθό έλεγχο και την καταγραφή των εσόδων και δαπανών καθώς και την παρακολούθηση της κατάστασης και της αξίας των περιουσιακών της στοιχείων. Οι πολιτικές και οι διαδικασίες που έχουν θεσπιστεί αξιολογούνται και επανακαθορίζονται σε περίπτωση, που διαπιστωθεί ότι δεν επαρκούν ή αν αλλαγές στην κείμενη νομοθεσία το επιβάλουν.

Στο τέλος κάθε περιόδου το λογιστήριο της Εταιρείας προβαίνει στις ενέργειες, που απαιτούνται για την κατά το νόμο σύνταξη των προβλεπόμενων οικονομικών καταστάσεων.

Οι θεσπισμένες πολιτικές και διαδικασίες, που σχετίζονται με την κατάρτιση των χρηματοοικονομικών καταστάσεων, αφορούν μεταξύ άλλων:

- Διαδικασίες κλεισίματος περιόδων οι οποίες περιλαμβάνουν τις προθεσμίες υποβολής, αρμοδιότητες, ταξινόμηση και ανάλυση λογαριασμών και ενημερώσεις για απαιτούμενες γνωστοποιήσεις.
- Συμφωνίες των υπολοίπων των λογαριασμών Πελατών και Προμηθευτών καθώς και των λοιπών απαιτήσεων και υποχρεώσεων της Εταιρείας σε τακτά χρονικά διαστήματα.
- Διαδικασίες που διασφαλίζουν ότι οι συναλλαγές αναγνωρίζονται σύμφωνα με τα Διεθνή Πρότυπα Χρηματοοικονομικής Αναφοράς.
- Συμφωνίες των λογαριασμών των τραπεζικών λογαριασμών και λογαριασμών δανείων που τηρεί η Εταιρεία σε εγκεκριμένες Τράπεζες σε μηνιαία βάση.

- Ελέγχους και συμφωνίες επιταγών εισπρακτέων και πληρωτέων.
- Διενέργεια προβλέψεων απαιτήσεων και υποχρεώσεων της Εταιρείας στις περιπτώσεις που δεν έχουν παρουσιαστεί ακόμα τα παραστατικά.
- Διενέργεια φυσικών απογραφών και ελέγχων στις εισαγωγές –εξαγωγές στις αποθήκες σε μηνιαία βάση.
- Διαδικασία ελέγχου και συμφωνίας των πωλήσεων και των εκδιδόμενων παραστατικών.
- Ύπαρξη πολιτικών και διαδικασιών για περιοχές όπως σημαντικές αγορές, διαδικασίες πληρωμών και εισπράξεων, διαχείρισης αποθεμάτων κ.λπ.
- Θέσπιση διαδικασιών για διενέργεια εγγραφών από διαφορετικά άτομα στα πλαίσια του διαχωρισμού καθηκόντων.
- Εγκρίσεις και διαδικασίες για την ορθή καταχώρηση των δαπανών της Εταιρείας στους λογαριασμούς του τηρούμενου λογιστικού σχεδίου και στο ορθό κέντρο κόστους.
- Διαδικασίες έγκρισης αγοράς, καταχώρησης και παρακολούθησης των παγίων και διενέργειας των προβλεπόμενων αποσβέσεων.
- Διαδικασίες παρακολούθησης και διαχείρισης του προσωπικού και των υποχρεώσεων που απορρέουν από τη μισθοδοσία.
- Διαδικασίες που εξασφαλίζουν την ορθή χρήση του λογιστικού σχεδίου που εφαρμόζει η Εταιρεία και ότι η πρόσβαση και οι αλλαγές σε αυτό μέσω του πληροφοριακού συστήματος της Εταιρείας γίνονται μόνο από εξουσιοδοτημένους χρήστες σε συγκεκριμένη περιοχή ευθύνης.

Το πληροφοριακό σύστημα που χρησιμοποιεί η Εταιρεία αναπτύσσεται και αναβαθμίζεται συνεχώς σε στενή συνεργασία με αναγνωρισμένη Εταιρεία πληροφορικής, ώστε να προσαρμόζεται στις διαρκώς διευρυμένες και εξειδικευμένες ανάγκες της με στόχο να υποστηρίζει τους μακροπρόθεσμους στόχους και προοπτικές της Εταιρείας.

8.2 Γενική Συνέλευση Μετόχων

8.2.1 Τρόπος λειτουργίας της Γενικής Συνέλευσης και βασικές εξουσίες αυτής

Η Γενική Συνέλευση των μετόχων είναι το ανώτατο όργανο της Εταιρείας, και δικαιούται να αποφασίζει για κάθε εταιρική υπόθεση και ν' αποφαινεται για όλα τα ζητήματα, που υποβάλλονται σ' αυτήν. Ο ρόλος, οι αρμοδιότητες, η σύγκληση, η συμμετοχή, η συνήθης και εξαιρετική απαρτία και πλειοψηφία των συμμετεχόντων, το Προεδρείο, η Ημερησία Διάταξη και η εν γένει λειτουργία της Γενικής Συνέλευσης των μετόχων της Εταιρείας περιγράφονται στο Καταστατικό της Εταιρείας, όπως αυτό έχει επικαιροποιηθεί με βάση τις διατάξεις του Ν.2190/1920, ως τροποποιηθείς ισχύει (με την ενσωμάτωση του Ν.3884/2010 σχετικά με τα δικαιώματα μειοψηφίας).

Ειδικότερα η Γενική Συνέλευση είναι αποκλειστικώς αρμόδια να αποφασίζει για:

- α) τροποποιήσεις του καταστατικού, ως τοιούτων θεωρουμένων πάντως και των αυξήσεων ή μειώσεων του εταιρικού κεφαλαίου. Οι περί τροποποιήσεως του καταστατικού αποφάσεις είναι έγκυρες, εφ' όσον δεν απαγορεύονται από ρητή διάταξη του καταστατικού,
- β) εκλογή μελών του Διοικητικού Συμβουλίου και ελεγκτών,
- γ) έγκριση του ισολογισμού της Εταιρείας,
- δ) διάθεση των ετησίων κερδών
- ε) συγχώνευση, διάσπαση, μετατροπή, αναβίωση, παράταση της διάρκειας ή διάλυση της Εταιρείας και

στ) περί διορισμού εκκαθαριστών.

Στις διατάξεις της προηγούμενης παραγράφου δεν υπάγονται: α) αυξήσεις που αποφασίζονται κατά τις παραγράφους 1 και 14 του άρθρου 13 του Κ.Ν. 2190/1920 από το διοικητικό συμβούλιο, καθώς και αυξήσεις που επιβάλλονται από διατάξεις άλλων νόμων, β) η τροποποίηση του καταστατικού από το διοικητικό συμβούλιο σύμφωνα με την παράγραφο 5 του άρθρου 11, τις παραγράφους 2 του άρθρου 13α και την παράγραφο 13 του άρθρου 13 και την παράγραφο 4 του άρθρου 17β του Κ.Ν. 2190/1920, γ) ο διορισμός με το καταστατικό του πρώτου διοικητικού συμβουλίου, δ) η εκλογή κατά το καταστατικό, σύμφωνα με την παράγραφο 7 του άρθρου 18 του Κ.Ν. 2190/1920, συμβούλων σε αντικατάσταση παραιτηθέντων, αποθανόντων ή απωλεσάντων την ιδιότητα τους με οποιονδήποτε άλλο τρόπο, ε) η απορρόφηση κατά το άρθρο 78 του Κ.Ν. 2190/1920 ανώνυμης Εταιρείας από άλλη ανώνυμη Εταιρεία που κατέχει το 100% των μετοχών της και στ) η δυνατότητα διανομής κερδών ή προαιρετικών αποθεματικών μέσα στην τρέχουσα εταιρική χρήση με απόφαση του διοικητικού συμβουλίου, εφόσον έχει υπάρξει σχετική εξουσιοδότηση της τακτικής γενικής συνέλευσης.

Οι αποφάσεις της Γενικής Συνέλευσης είναι υποχρεωτικές και για τους μετόχους που είναι απόντες ή διαφωνούν.

Η Γενική Συνέλευση των μετόχων, συγκαλείται πάντοτε από το Διοικητικό Συμβούλιο και συνέρχεται τακτικά στην έδρα της Εταιρείας ή στην περιφέρεια άλλου Δήμου εντός του νομού της έδρας ή άλλου δήμου όμορου της έδρας της Εταιρείας, τουλάχιστον μια φορά σε κάθε εταιρική χρήση και πάντοτε μέσα στο πρώτο εξάμηνο από τη λήξη κάθε εταιρικής χρήσης. Η Γενική Συνέλευση μπορεί να συνέρχεται και στην περιφέρεια του Δήμου όπου βρίσκεται η έδρα του Χρηματιστηρίου Αθηνών.

Το Διοικητικό Συμβούλιο μπορεί να συγκαλεί σε έκτακτη συνεδρίαση τη Γενική Συνέλευση των μετόχων, όταν το κρίνει σκόπιμο ή αν το ζητήσουν μέτοχοι που εκπροσωπούν το κατά νόμο και το Καταστατικό απαιτούμενο ποσοστό.

Η Γενική Συνέλευση με εξαίρεση τις επαναληπτικές Συνελεύσεις και εκείνες που εξομοιώνονται με αυτές, συγκαλείται είκοσι (20) τουλάχιστον ημέρες πριν από την ημερομηνία που ορίζεται για τη συνεδρίασή της. Διευκρινίζεται ότι συνυπολογίζονται και οι μη εργάσιμες ημέρες. Η ημέρα δημοσίευσης της πρόσκλησης και η ημέρα της συνεδρίασής της δεν υπολογίζονται.

Στην πρόσκληση των μετόχων στη Γενική Συνέλευση, πρέπει να προσδιορίζονται η χρονολογία, η ημέρα, η ώρα και το οίκημα, όπου θα συνέλθει η Συνέλευση, τα θέματα της ημερησίας διάταξης με σαφήνεια, οι μέτοχοι που έχουν δικαίωμα συμμετοχής, καθώς και ακριβείς οδηγίες για τον τρόπο με τον οποίο οι μέτοχοι θα μπορέσουν να μετάσχουν στη συνέλευση και ν' ασκήσουν τα δικαιώματά τους αυτοπροσώπως ή δι' αντιπροσώπου ή ενδεχομένως και εξ αποστάσεως.

Πρόσκληση για σύγκληση Γενικής Συνέλευσης δεν απαιτείται στην περίπτωση κατά την οποία παρίστανται ή αντιπροσωπεύονται μέτοχοι που εκπροσωπούν το σύνολο του μετοχικού κεφαλαίου και κανείς από αυτούς δεν αντιλέγει στην πραγματοποίησή της και στη λήψη αποφάσεων.

Η Γενική Συνέλευση βρίσκεται σε απαρτία και συνεδριάζει έγκυρα για τα θέματα της ημερησίας διατάξεως όταν είναι παρόντες ή αντιπροσωπεύονται σ' αυτήν μέτοχοι που εκπροσωπούν το ένα πέμπτο (1/5) τουλάχιστον του καταβεβλημένου μετοχικού κεφαλαίου.

Αν δεν επιτευχθεί η απαρτία αυτή η Γενική Συνέλευση συνέρχεται και συνεδριάζει πάλι μέσα σε είκοσι (20) ημέρες από την ημέρα της συνεδρίασεως που ματαιώθηκε αφού προσκληθούν οι μέτοχοι πριν από δέκα (10) τουλάχιστον ημέρες. Η επαναληπτική αυτή συνέλευση συνεδριάζει έγκυρα για τα θέματα της αρχικής ημερησίας διατάξεως οποιοδήποτε και αν είναι το τμήμα το καταβεβλημένου κεφαλαίου που εκπροσωπείται σ' αυτή.

Οι αποφάσεις της Γενικής Συνελεύσεως λαμβάνονται με απόλυτη πλειοψηφία των ψήφων, που εκπροσωπούνται σ' αυτή.

Στην περίπτωση που πρόκειται να παρθούν αποφάσεις από τη Γενική Συνέλευση που αφορούν περιοριστικά: α) Μεταβολή εθνικότητας της Εταιρείας, β) παράταση της διάρκειας, συγχώνευση, διάσπαση, μετατροπή, αναβίωση ή διάλυση της Εταιρείας, γ) μεταβολή του αντικειμένου (σκοπού) της Εταιρείας, δ) αύξηση του μετοχικού κεφαλαίου, που δεν προβλέπεται από το καταστατικό, σύμφωνα με τις παραγράφους 1 και 2 του άρθρου 13 του Κ.Ν. 2190/1920, εκτός εάν επιβάλλεται από το νόμο ή γίνεται με κεφαλαιοποίηση αποθεματικών, ε) μείωση του μετοχικού κεφαλαίου, εκτός εάν γίνεται σύμφωνα με την παράγραφο 6 του άρθρου 16 του Κ.Ν. 2190/1920, στ) μεταβολή του τρόπου διάθεσης των κερδών, ζ) αύξηση των

υποχρεώσεων των μετόχων, η) μετατροπή των ονομαστικών μετοχών της Εταιρείας σε ανώνυμες ή των ανωνύμων σε ονομαστικές, θ) παροχή ή ανανέωση εξουσίας προς το Διοικητικό Συμβούλιο για αύξηση του μετοχικού κεφαλαίου, σύμφωνα με το άρθρο 13 παρ. 1 του Κ.Ν. 2190/1920, η Γενική Συνέλευση βρίσκεται σε απαρτία, συνεδριάζει έγκυρα και μπορεί να πάρει νόμιμα αποφάσεις επί των θεμάτων της ημερήσιας διάταξης όταν παρίστανται ή αντιπροσωπεύονται σε αυτήν μέτοχοι που εκπροσωπούν τα δύο τρίτα (2/3) του καταβεβλημένου μετοχικού κεφαλαίου.

Στη Γενική Συνέλευση προεδρεύει προσωρινά, και μέχρι την εκλογή από τη Γενική Συνέλευση Προέδρου, ο Πρόεδρος του Διοικητικού Συμβουλίου ή ο αναπληρωτής του, ή αν δεν παρίσταται αυτός, άλλο μέλος του Διοικητικού Συμβουλίου ή αν δεν παρίσταται κανένα μέλος του Διοικητικού Συμβουλίου, πρόσωπο που εκλέγεται προσωρινά από τη Συνέλευση. Ο προσωρινός Πρόεδρος ορίζει έναν προσωρινό γραμματέα που θα εκτελεί και χρέη ψηφοδέκτη. Μετά την κήρυξη ως οριστικού του καταλόγου των μετόχων που παρίστανται, η Γενική Συνέλευση προχωρεί στην εκλογή του Προέδρου της και ενός Γραμματέα, που εκτελεί και χρέη ψηφοδέκτη.

Οι συζητήσεις και αποφάσεις της Γενικής Συνέλευσης περιορίζονται στα θέματα τα οποία περιλαμβάνονται στην ημερήσια διάταξη. Οι διαδικασίες συζήτησεως και αποφάσεως της Γενικής Συνέλευσης καταχωρίζονται περιληπτικά σε ειδικό βιβλίο πρακτικών και υπογράφονται από τον Πρόεδρο και τον Γραμματέα της. Ο Πρόεδρος της Γενικής Συνέλευσης υποχρεούται ύστερα από αίτηση μετόχων να καταχωρεί ακριβή περίληψη της γνώμης των μετόχων αυτών στα πρακτικά. Στα πρακτικά πρέπει να περιλαμβάνονται και ο κατάλογος των μετόχων που ήταν παρόντες ή αντιπροσωπεύθηκαν στη Συνέλευση, καθώς και ο αριθμός των μετόχων και ψήφων καθενός. Αν στη Γενική Συνέλευση παρίσταται ένας (1) μόνον μέτοχος, είναι υποχρεωτική η παρουσία Συμβολαιογράφου, ο οποίος προσυπογράφει τα πρακτικά της Συνελεύσεως.

8.2.2 Δικαιώματα των μετόχων και τρόπος άσκησής τους

Δικαιώματα συμμετοχής και ψήφου

Οι μέτοχοι ασκούν τα δικαιώματά τους, εν σχέση προς τη Διοίκηση της Εταιρείας, μόνο στις Γενικές Συνελεύσεις και σύμφωνα με τα οριζόμενα στο νόμο και το Καταστατικό. Κάθε μετοχή παρέχει δικαίωμα μιας ψήφου στη Γενική Συνέλευση, με την επιφύλαξη των οριζομένων στο άρθρο 16 του κ.ν. 2190/1920, όπως ισχύει σήμερα.

Στη Γενική Συνέλευση δικαιούται να συμμετάσχει όποιος εμφανίζεται ως μέτοχος στα αρχεία του Συστήματος Αύλων Τίτλων που διαχειρίζεται η «Ελληνικά Χρηματιστήρια Α.Ε.» (Ε.Χ.Α.Ε.), στο οποίο τηρούνται οι κινητές αξίες (μετοχές) της Εταιρείας. Η απόδειξη της μετοχικής ιδιότητας γίνεται με την προσκόμιση σχετικής έγγραφης βεβαίωσης του ως άνω φορέα ή εναλλακτικά, με απευθείας ηλεκτρονική σύνδεση της Εταιρείας με τα αρχεία του εν λόγω φορέα. Η ιδιότητα του μετόχου πρέπει να υφίσταται κατά την ημερομηνία καταγραφής (record date), ήτοι κατά την έναρξη της πέμπτης (5ης) ημέρας πριν από την ημέρα συνεδρίασης της Γενικής Συνέλευσης, και η σχετική βεβαίωση ή η ηλεκτρονική πιστοποίηση σχετικά με τη μετοχική ιδιότητα πρέπει να περιέλθει στην Εταιρεία το αργότερο την τρίτη (3η) ημέρα πριν από τη συνεδρίαση της Γενικής Συνέλευσης.

Έναντι της Εταιρείας θεωρείται ότι έχει δικαίωμα συμμετοχής και ψήφου στη Γενική Συνέλευση μόνον όποιος φέρει την ιδιότητα του μετόχου κατά την αντίστοιχη ημερομηνία καταγραφής. Σε περίπτωση μη συμμόρφωσης προς τις διατάξεις του άρθρου 28α του κ.ν. 2190/1920, ο εν λόγω μέτοχος μετέχει στη Γενική Συνέλευση μόνο μετά από άδειά της.

Σημειώνεται ότι η άσκηση των εν λόγω δικαιωμάτων (συμμετοχής και ψήφου) δεν προϋποθέτει τη δέσμευση των μετοχών του δικαιούχου ούτε την τήρηση άλλης ανάλογης διαδικασίας, η οποία περιορίζει τη δυνατότητα πώλησης και μεταβίβασης αυτών κατά το χρονικό διάστημα που μεσολαβεί ανάμεσα στην ημερομηνία καταγραφής και στην ημερομηνία της Γενικής Συνέλευσης.

Ο μέτοχος συμμετέχει στη Γενική Συνέλευση και ψηφίζει είτε αυτοπροσώπως είτε μέσω αντιπροσώπων. Κάθε μέτοχος μπορεί να διορίζει μέχρι τρεις (3) αντιπροσώπους. Νομικά πρόσωπα μετέχουν στη Γενική Συνέλευση ορίζοντας ως εκπροσώπους τους μέχρι τρία (3) φυσικά πρόσωπα. Ωστόσο, αν ο μέτοχος κατέχει μετοχές της Εταιρείας, οι οποίες εμφανίζονται σε περισσότερους του ενός λογαριασμούς αξιών, ο περιορισμός αυτός δεν εμποδίζει τον εν λόγω μέτοχο να ορίζει διαφορετικούς αντιπροσώπους για τις μετοχές που εμφανίζονται στον κάθε λογαριασμό αξιών σε σχέση με τη Γενική Συνέλευση. Αντιπρόσωπος

που ενεργεί για περισσότερους μετόχους μπορεί να ψηφίζει διαφορετικά για κάθε μέτοχο. Ο αντιπρόσωπος μετόχου υποχρεούται να γνωστοποιεί στην Εταιρεία, πριν από την έναρξη της συνεδρίασης της Γενικής Συνέλευσης, κάθε συγκεκριμένο γεγονός, το οποίο μπορεί να είναι χρήσιμο στους μετόχους για την αξιολόγηση του κινδύνου να εξυπηρετήσει ο αντιπρόσωπος άλλα συμφέροντα πλην των συμφερόντων του αντιπροσωπευμένου μετόχου. Κατά την έννοια της παρούσας παραγράφου, μπορεί να προκύπτει σύγκρουση συμφερόντων ιδίως όταν ο αντιπρόσωπος:

α) είναι μέτοχος που ασκεί τον έλεγχο της Εταιρείας ή είναι άλλο νομικό πρόσωπο ή οντότητα η οποία ελέγχεται από το μέτοχο αυτόν,

β) είναι μέλος του Διοικητικού Συμβουλίου ή της εν γένει Διοίκησης της Εταιρείας ή μετόχου που ασκεί τον έλεγχο της Εταιρείας, ή άλλου νομικού προσώπου ή οντότητας που ελέγχεται από μέτοχο, ο οποίος ασκεί τον έλεγχο της Εταιρείας,

γ) είναι υπάλληλος ή ορκωτός ελεγκτής της Εταιρείας ή μετόχου που ασκεί τον έλεγχο της Εταιρείας, ή άλλου νομικού προσώπου ή οντότητας που ελέγχεται από μέτοχο, ο οποίος ασκεί τον έλεγχο της Εταιρείας,

δ) είναι σύζυγος ή συγγενής πρώτου βαθμού με ένα από τα φυσικά πρόσωπα που αναφέρονται στις ως άνω περιπτώσεις (α) έως (γ).

Ο διορισμός και η ανάκληση αντιπροσώπου του μετόχου γίνεται εγγράφως και κοινοποιείται στην Εταιρεία με τους ίδιους τύπους, τουλάχιστον τρεις (3) ημέρες πριν από την ημερομηνία συνεδρίασης της Γενικής Συνέλευσης.

Λοιπά δικαιώματα μετόχων

Δέκα (10) ημέρες πριν από την Τακτική Γενική Συνέλευση κάθε μέτοχος μπορεί να πάρει από την Εταιρεία αντίγραφα των ετησίων οικονομικών καταστάσεων της και των εκθέσεων του Διοικητικού Συμβουλίου και των ελεγκτών. Τα έγγραφα αυτά πρέπει να έχουν κατατεθεί έγκαιρα από το Διοικητικό Συμβούλιο στο γραφείο της Εταιρείας.

Με αίτηση μετόχων, που εκπροσωπούν το ένα εικοστό (1/20) του καταβεβλημένου μετοχικού κεφαλαίου, το Διοικητικό Συμβούλιο υποχρεούται να συγκαλεί Έκτακτη Γενική Συνέλευση των μετόχων, ορίζοντας ημέρα συνεδρίασης αυτής, η οποία δεν πρέπει να απέχει περισσότερο από σαράντα πέντε (45) ημέρες από την ημερομηνία επίδοσης της αίτησης στον Πρόεδρο του Διοικητικού Συμβουλίου. Η αίτηση περιέχει το αντικείμενο της ημερήσιας διάταξης. Εάν δεν συγκληθεί γενική συνέλευση από το Διοικητικό Συμβούλιο εντός είκοσι (20) ημερών από την επίδοση της σχετικής αίτησης, η σύγκληση διενεργείται από τους αιτούντες μετόχους με δαπάνες της Εταιρείας, με απόφαση του μονομελούς πρωτοδικείου της έδρας της Εταιρείας, που εκδίδεται κατά τη διαδικασία των ασφαλιστικών μέτρων. Στην απόφαση αυτή ορίζονται ο τόπος και ο χρόνος της συνεδρίασης, καθώς και η ημερήσια διάταξη.

Με αίτηση μετόχων, που εκπροσωπούν το ένα εικοστό (1/20) του καταβεβλημένου μετοχικού κεφαλαίου, το Διοικητικό Συμβούλιο υποχρεούται να εγγράψει στην ημερήσια διάταξη γενικής συνέλευσης, που έχει ήδη συγκληθεί, πρόσθετα θέματα, εάν η σχετική αίτηση περιέλθει στο Διοικητικό Συμβούλιο δεκαπέντε (15) τουλάχιστον ημέρες πριν από τη γενική συνέλευση. Τα πρόσθετα θέματα πρέπει να δημοσιεύονται ή να γνωστοποιούνται, με ευθύνη του διοικητικού συμβουλίου, κατά το άρθρο 26 του κ.ν. 2190/1920, επτά (7) τουλάχιστον ημέρες πριν από τη γενική συνέλευση. Αν τα θέματα αυτά δε δημοσιευθούν, οι αιτούντες μέτοχοι δικαιούνται να ζητήσουν την αναβολή της γενικής συνέλευσης σύμφωνα με την παράγραφο 3 του άρθρου 39 του κ.ν. 2190/1920 και να προβούν οι ίδιοι στη δημοσίευση, κατά τα οριζόμενα στο προηγούμενο εδάφιο, με δαπάνη της Εταιρείας.

Με αίτηση μετόχων που εκπροσωπούν το ένα εικοστό (1/20) του καταβεβλημένου μετοχικού κεφαλαίου, το Διοικητικό Συμβούλιο θέτει στη διάθεση των μετόχων κατά τα οριζόμενα στο άρθρο 27 παρ. 3 του κ.ν. 2190/1920, έξι (6) τουλάχιστον ημέρες πριν από την ημερομηνία της Γενικής Συνέλευσης, σχέδια αποφάσεων για θέματα που έχουν περιληφθεί στην αρχική ή την αναθεωρημένη ημερήσια διάταξη, αν η σχετική αίτηση περιέλθει στο Διοικητικό Συμβούλιο επτά (7) τουλάχιστον ημέρες πριν από την ημερομηνία της Γενικής Συνέλευσης.

Μετά από αίτηση οποιουδήποτε μετόχου που υποβάλλεται στην Εταιρεία πέντε (5) τουλάχιστον πλήρεις ημέρες πριν από τη Γενική Συνέλευση, το Διοικητικό Συμβούλιο υποχρεούται να παρέχει στη Γενική

Συνέλευση τις απαιτούμενες συγκεκριμένες πληροφορίες για τις υποθέσεις της Εταιρείας, στο μέτρο που αυτές είναι χρήσιμες για την πραγματική εκτίμηση των θεμάτων της ημερήσιας διάταξης.

Σε περίπτωση αίτησης μετόχου ή μετόχων που εκπροσωπούν το ένα εικοστό (1/20) του καταβεβλημένου μετοχικού κεφαλαίου, ο Πρόεδρος της Συνέλευσης είναι υποχρεωμένος να αναβάλλει για μια μόνο φορά τη λήψη αποφάσεων για όλα ή ορισμένα θέματα από την Έκτακτη ή Τακτική Γενική Συνέλευση, ορίζοντας ημέρα συνέχισης της συνεδρίασης για τη λήψη τους, εκείνη που ορίζεται στην αίτηση των μετόχων, που όμως δεν μπορεί να απέχει περισσότερο από τριάντα (30) ημέρες από την ημέρα της αναβολής. Η μετά την αναβολή Γενική Συνέλευση αποτελεί συνέχιση της προηγούμενης και δεν απαιτείται επανάληψη των διατυπώσεων δημοσίευσης της πρόσκλησης των μετόχων, σε αυτή δε μπορούν να μετάσχουν και νέοι μέτοχοι τηρουμένων των διατάξεων των άρθρων 27 παρ. 2 και 28 του κ.ν. 2190/1920.

Σε περίπτωση αίτησης μετόχων που εκπροσωπούν το ένα εικοστό (1/20) του καταβεβλημένου μετοχικού κεφαλαίου, η οποία πρέπει να υποβληθεί στην Εταιρεία πέντε (5) ολόκληρες ημέρες πριν από την τακτική Γενική Συνέλευση, το Διοικητικό Συμβούλιο είναι υποχρεωμένο ν' ανακοινώνει στη Γενική Συνέλευση τα ποσά που μέσα στην τελευταία διετία καταβλήθηκαν για οποιαδήποτε αιτία από την Εταιρεία σε μέλη του Διοικητικού Συμβουλίου ή στους Διευθυντές ή άλλους υπαλλήλους της, καθώς και κάθε άλλη σύμβαση της Εταιρείας που καταρτίστηκε για οποιαδήποτε αιτία με τα ίδια πρόσωπα. Επίσης με αίτηση οιοδήποτε μετόχου που υποβάλλεται κατά τα ανωτέρω το Διοικητικό Συμβούλιο υποχρεούται να παρέχει τις συγκεκριμένες πληροφορίες που του ζητούνται σχετικά με τις υποθέσεις της Εταιρείας στο μέτρο που αυτές είναι χρήσιμες για την πραγματική εκτίμηση των θεμάτων της ημερήσιας διάταξης. Το Διοικητικό Συμβούλιο μπορεί να αρνηθεί να δώσει τις πληροφορίες που του ζητούνται για αποχρώντα λόγο, αναγράφοντας τη σχετική αιτιολογία στα πρακτικά. Τέτοιος λόγος μπορεί να είναι κατά τις περιστάσεις η εκπροσώπηση των αιτούντων μετόχων στο Διοικητικό Συμβούλιο, σύμφωνα με τις παρ. 3 ή 6 του άρθρου 18 του κ.ν. 2190/1920.

Σε περίπτωση αίτησης μετόχων που εκπροσωπούν το ένα πέμπτο (1/5) του καταβεβλημένου μετοχικού κεφαλαίου, η οποία υποβάλλεται στην Εταιρεία μέσα στην προθεσμία της προηγούμενης παραγράφου το Διοικητικό Συμβούλιο έχει την υποχρέωση να παρέχει στη Γενική Συνέλευση, πληροφορίες σχετικά με την πορεία των εταιρικών υποθέσεων και την περιουσιακή κατάσταση της Εταιρείας. Το Διοικητικό Συμβούλιο μπορεί να αρνηθεί να δώσει τις πληροφορίες που του ζητούνται για αποχρώντα ουσιώδη λόγο αναγράφοντας τη σχετική αιτιολογία στα πρακτικά. Τέτοιος λόγος μπορεί να είναι κατά τις περιστάσεις η εκπροσώπηση των αιτούντων μετόχων στο Διοικητικό Συμβούλιο, σύμφωνα με τις παρ. 3 ή 6 του άρθρου 18 του κ.ν. 2190/1920, εφόσον τα αντίστοιχα μέλη του Διοικητικού Συμβουλίου έχουν λάβει τη σχετική πληροφόρηση κατά τρόπο επαρκή.

Σε περίπτωση αίτησης μετόχων που εκπροσωπούν το ένα εικοστό (1/20) του καταβεβλημένου μετοχικού κεφαλαίου, η λήψη απόφασης για οποιοδήποτε θέμα της ημερήσιας διάταξης της Γενικής Συνέλευσης γίνεται με ονομαστική κλήση.

Μέτοχοι της Εταιρείας, που εκπροσωπούν το ένα εικοστό (1/20) του καταβεβλημένου μετοχικού κεφαλαίου, έχουν το δικαίωμα να ζητήσουν έλεγχο της Εταιρείας από το Μονομελές Πρωτοδικείο της περιφέρειας, στην οποία εδρεύει η Εταιρεία, που δικάζει κατά τη διαδικασία της εκούσιας δικαιοδοσίας. Ο έλεγχος διατάσσεται, αν πιθανολογούνται πράξεις που παραβιάζουν διατάξεις των νόμων ή του Καταστατικού ή των αποφάσεων της Γενικής Συνέλευσης.

Μέτοχοι της Εταιρείας, που εκπροσωπούν το ένα πέμπτο (1/5) του καταβεβλημένου μετοχικού κεφαλαίου, έχουν το δικαίωμα να ζητήσουν έλεγχο της Εταιρείας από το, κατά την προηγούμενη παράγραφο αρμόδιο δικαστήριο, εφόσον από την όλη πορεία των εταιρικών υποθέσεων γίνεται πιστευτό ότι η Διοίκηση των εταιρικών υποθέσεων δεν ασκείται όπως επιβάλλει η χρηστή και συνετή διαχείριση. Η διάταξη αυτή δεν εφαρμόζεται όσες φορές η μειοψηφία που ζητά τον έλεγχο εκπροσωπείται στο Διοικητικό Συμβούλιο της Εταιρείας.

8.3 Διοικητικό Συμβούλιο

Το Διοικητικό Συμβούλιο διοικεί την Εταιρεία ως συλλογικό όργανο, λαμβάνοντας τις αποφάσεις του σύμφωνα με την κείμενη νομοθεσία της Α.Ε., τη χρηματιστηριακή νομοθεσία, τις κανονιστικές ρυθμίσεις του Χ.Α. και των εποπτικών αρχών. Τα μέλη του Διοικητικού Συμβουλίου, αποκτούν κάθε σχετική πληροφορία σε σχέση με τη λειτουργία της Εταιρείας. Πρέπει να ενεργούν με καλή πίστη με κύριο άξονα το συμφέρον της Εταιρείας και των Μετόχων της.

Το ΔΣ, κατά κύριο λόγο, διαμορφώνει τη στρατηγική και την πολιτική ανάπτυξης, εποπτεύει και ελέγχει τη διαχείριση της περιουσίας της Εταιρείας. Η σύνθεση και οι ιδιότητες των μελών του ΔΣ καθορίζονται από τον Νόμο και το Καταστατικό της Εταιρείας. Πρώτιστη υποχρέωση και καθήκον των μελών του ΔΣ είναι η διαρκής επιδίωξη της ενίσχυσης της μακροχρόνιας οικονομικής αξίας της Εταιρείας και η προάσπιση του γενικού εταιρικού συμφέροντος.

8.3.1 Σύνθεση και τρόπος λειτουργίας του Διοικητικού Συμβουλίου

Το Διοικητικό Συμβούλιο της Εταιρείας, σύμφωνα με το άρθρο 17 του Καταστατικού αυτής, αποτελείται από πέντε (5) έως επτά (7) μέλη, φυσικά ή νομικά πρόσωπα, τα οποία εκλέγονται από τη Γενική Συνέλευση των μετόχων με απόλυτη πλειοψηφία των ψήφων, που εκπροσωπούνται στη Συνέλευση. Τα μέλη του Διοικητικού Συμβουλίου είναι επανεκλέξιμα και ελεύθερα ανακλητά.

Η θητεία των μελών του Διοικητικού Συμβουλίου είναι 4ετής αρχίζει από την ημέρα της συνεδρίασης της Γενικής Συνέλευσης, που τα εξέλεξε και παρατείνεται μέχρι τη λήξη της προθεσμίας, εντός της οποίας πρέπει να συνέλθει η αμέσως επόμενη τακτική γενική συνέλευση. Το συγκεκριμένο άρθρο του καταστατικού τροποποιήθηκε και η θητεία των μελών του Δ.Σ. έγινε τετραετής.

Το Διοικητικό Συμβούλιο συνεδριάζει κάθε φορά που το απαιτεί ο νόμος, το Καταστατικό ή οι ανάγκες της Εταιρείας, κατόπιν προσκλήσεως του Προέδρου αυτού ή του αναπληρωτή του είτε στην έδρα της Εταιρείας ή στο υποκατάστημα της Εταιρείας στο Κερατσίνι (οδός Σπετσών αριθμ. 1). Στην πρόσκληση πρέπει απαραίτητα να αναγράφονται με σαφήνεια και τα θέματα της ημερησίας διάταξης, διαφορετικά η λήψη αποφάσεων επιτρέπεται μόνο εφόσον παρίστανται ή αντιπροσωπεύονται όλα τα μέλη του Διοικητικού Συμβουλίου και κανείς δεν αντιλέγει στη λήψη αποφάσεων.

Το Διοικητικό Συμβούλιο μπορεί εγκύτως να συνεδριάσει εκτός της έδρας του σε άλλο τόπο, είτε στην ημεδαπή, είτε στην αλλοδαπή, εφόσον στη συνεδρίαση αυτή παρίστανται ή αντιπροσωπεύονται όλα τα μέλη του και κανένα δεν αντιλέγει στην πραγματοποίηση της συνεδρίασης και στη λήψη αποφάσεων.

Το Διοικητικό Συμβούλιο μπορεί να συνεδριάζει με τηλεδιάσκεψη. Στην περίπτωση αυτή η πρόσκληση προς τα μέλη του Διοικητικού Συμβουλίου περιλαμβάνει τις αναγκαίες πληροφορίες για τη συμμετοχή αυτών στη συνεδρίαση. Στις συνεδριάσεις του Διοικητικού Συμβουλίου προεδρεύει ο Πρόεδρος του ή ο νόμιμος αναπληρωτής του.

Το Διοικητικό Συμβούλιο βρίσκεται σε απαρτία και συνεδριάζει έγκυρα αν παρίσταται ή αντιπροσωπεύονται σε αυτό το ήμισυ πλέον ενός των συμβούλων, ουδέποτε όμως ο αριθμός των παρόντων συμβούλων μπορεί να είναι μικρότερος των τριών (3).

Για την έγκυρη λήψη αποφάσεων του Διοικητικού Συμβουλίου απαιτείται απόλυτη πλειοψηφία των παρόντων και αντιπροσωπευομένων συμβούλων.

Σύμβουλος που απουσιάζει μπορεί να εκπροσωπείται από άλλον σύμβουλο, με απλή επιστολή ή τηλεγράφημα που θα απευθύνεται προς τον Πρόεδρο του Διοικητικού Συμβουλίου. Κάθε σύμβουλος μπορεί να εκπροσωπεί έναν μόνον άλλο σύμβουλο, είναι όμως απαραίτητο σε κάθε συνεδρίαση να παρίστανται αυτοπρόσωπα τουλάχιστον τρία μέλη.

Οι συζητήσεις και αποφάσεις του διοικητικού συμβουλίου καταχωρούνται περιληπτικά σε ειδικό βιβλίο, που μπορεί να τηρείται και κατά το μηχανογραφικό σύστημα. Ύστερα από αίτηση μέλους του διοικητικού συμβουλίου, ο πρόεδρος υποχρεούται να καταχωρήσει στα πρακτικά ακριβή περίληψη της γνώμης του. Στο βιβλίο αυτό καταχωρείται επίσης κατάλογος των παρασπάντων ή αντιπροσωπευθέντων κατά τη συνεδρίαση μελών του διοικητικού συμβουλίου. Τα πρακτικά του διοικητικού συμβουλίου υπογράφονται από τον Πρόεδρο ή τον Αντιπρόεδρο, εάν έχει εκλεγεί, ή αν δεν έχει εκλεγεί Αντιπρόεδρος από τον Διευθύνοντα Σύμβουλο. Αντίγραφα των πρακτικών εκδίδονται επισήμως από τα πρόσωπα αυτά, χωρίς να απαιτείται άλλη επικύρωση τους.

Το Διοικητικό Συμβούλιο έχει το δικαίωμα να μεταβιβάζει κάθε φορά με ειδική απόφασή του, που θα καταχωρείται στα πρακτικά, αρμοδιότητές του (εκτός αυτών που απαιτούν συλλογική ενέργεια) για συγκεκριμένα και ατομικά προσδιορισμένα θέματα σε ένα ή περισσότερα μέλη του Διοικητικού Συμβουλίου ή σε άλλα πρόσωπα, που θα ενεργούν μεμονωμένα ή συλλογικά. Το Διοικητικό Συμβούλιο μπορεί, επίσης, να αναθέτει τον εσωτερικό έλεγχο της Εταιρείας σε ένα ή περισσότερα πρόσωπα, μη μέλη του ή, εάν ο

νόμος δεν το απαγορεύει και σε μέλη του διοικητικού συμβουλίου. Τα πρόσωπα αυτά μπορούν, εφόσον προβλέπεται από τις αποφάσεις του διοικητικού συμβουλίου, να αναθέτουν περαιτέρω την άσκηση των εξουσιών που τους ανατέθηκαν ή μέρους τούτων σε άλλα μέλη ή τρίτους.

α) Αν κενωθεί θέση συμβούλου λόγω θανάτου, παραίτησης ή από οποιαδήποτε άλλη αιτία, τα απομένοντα μέλη του Διοικητικού Συμβουλίου, εάν είναι τουλάχιστον τρία (3), μπορούν να εκλέξουν αντικαταστάτη. Η θητεία του αντικαταστάτη λήγει την ημέρα που θα έληγε και η θητεία αυτού που αντικατέστησε. Η απόφαση της εκλογής υποβάλλεται στη δημοσιότητα του άρθρου 7β του Κ.Ν. 2190/1920 και ανακοινώνεται από το διοικητικό συμβούλιο στην αμέσως προσεχή γενική συνέλευση, η οποία μπορεί να αντικαταστήσει τους εκλεγέντες, ακόμη και αν δεν έχει αναγραφεί σχετικό θέμα στην ημερήσια διάταξη.

β) Στην ανωτέρω περίπτωση παραίτησης, θανάτου ή με οποιονδήποτε άλλο τρόπο απώλειας της ιδιότητας μέλους ή μελών του διοικητικού συμβουλίου, τα υπόλοιπα μέλη μπορούν να συνεχίσουν τη διαχείριση και την εκπροσώπηση της Εταιρείας και χωρίς την αντικατάσταση των ελλειπόντων μελών σύμφωνα με τα ανωτέρω, με την προϋπόθεση ότι ο αριθμός αυτών υπερβαίνει το ήμισυ των μελών, όπως είχαν πριν από την επέλευση των ανωτέρω γεγονότων. Σε κάθε περίπτωση τα μέλη αυτά δεν επιτρέπεται να είναι λιγότερα των τριών (3).

γ) Σε κάθε περίπτωση, τα απομένοντα μέλη του Διοικητικού Συμβουλίου, ανεξάρτητα από τον αριθμό τους, μπορούν να προβούν σε σύγκληση γενικής συνέλευσης με αποκλειστικό σκοπό την εκλογή νέου διοικητικού συμβουλίου.

8.3.2 Πληροφορίες για τα μέλη του Διοικητικού Συμβουλίου

Το ισχύον Διοικητικό Συμβούλιο της Εταιρείας αποτελείται από έξι (6) μέλη, εκ των οποίων τα τρία (3) μέλη είναι εκτελεστικά, τα 2 μέλη είναι μη εκτελεστικά και ανεξάρτητα, ενώ ένα μέλος είναι μη εκτελεστικό και εξαρτημένο και η θητεία τους είναι διετής (2ετής), λήγουσα στις 22/06/2016.

Αναλυτικά:

Νικόλαος Λούλης του Κωνσταντίνου, Πρόεδρος του Δ.Σ. - Εκτελεστικό Μέλος

Νικόλαος Φωτόπουλος του Σπυρίδωνος, Αντιπρόεδρος του Δ.Σ. και Διευθύνων Σύμβουλος - Εκτελεστικό Μέλος

Κωνσταντίνος Δημόπουλος του Νικολάου, Μέλος Δ.Σ. - Εκτελεστικό Μέλος

Κρίστοφ Τέοντορ Χάϊνριχ Κέμπκες (Christoph Theodor Heinrich Kempkes) του Χέλμουτ (Helmut), Μέλος Δ.Σ. - Μη Εκτελεστικό Μέλος

Σπυρίδων Μπαρμπάτσας του Νικολάου, Μέλος Δ.Σ. - Ανεξάρτητο Μη Εκτελεστικό Μέλος

Χρήστος Τσιτσιγιάννης του Γεωργίου, Μέλος Δ.Σ. - Ανεξάρτητο Μη Εκτελεστικό Μέλος

Το Δ.Σ. συνεδρίασε δεκαεννέα (19) φορές μέσα στο έτος 2012 και στις συνεδριάσεις, αφού διαπιστώθηκε η νόμιμη απαρτία, παρέστησαν μέλη αυτοπροσώπως ή αντιπροσωπευόμενα.

Ακολουθούν σύντομα βιογραφικά σημειώματα των μελών του Δ.Σ.

Νικόλαος Λούλης του Κωνσταντίνου, Πρόεδρος του Δ.Σ. - Εκτελεστικό Μέλος

Γεννήθηκε το 1986 στον Βόλο. Σπούδασε στο Πανεπιστήμιο της Βοστώνης (Boston College) στο τμήμα Διοικήσεως Επιχειρήσεων με εξειδίκευση στη λογιστική, κοστολόγηση και τον χρηματοοικονομικό τομέα. Έλαβε το πτυχίο του το 2008. Από τον Αύγουστο του 2009 φοίτησε στην Ειδική Σχολή Τεχνικών Μύλων της Ελβετίας απ' όπου πήρε το δίπλωμά του τον Φεβρουάριο του 2010. Ομιλεί την Αγγλική και Γερμανική γλώσσα.

Νικόλαος Φωτόπουλος του Σπυρίδωνος, Αντιπρόεδρος του Δ.Σ. και Διευθύνων Σύμβουλος - Εκτελεστικό Μέλος

Γεννήθηκε το 1960. Είναι απόφοιτος (1983) της Ανωτάτης Σχολής Οικονομικών και Εμπορικών Επιστημών Αθηνών και κάτοχος MBA από το Universitaet Mannheim της Γερμανίας (1986). Το 1992 ανέλαβε τη θέση του Υπευθύνου Υποκαταστήματος Αθηνών στην Εταιρεία «ΚΥΛΙΝΔΡΟΜΥΛΟΣ ΛΟΥΛΗ Α.Ε.» και το 1996 έγινε Οικονομικός Διευθυντής της ίδιας Εταιρείας. Από το 1999 μέχρι το 2004 διετέλεσε Πρόεδρος και Διευθύνων Σύμβουλος της Εταιρείας «ΜΥΛΟΙ ΑΓΙΟΥ ΓΕΩΡΓΙΟΥ Α.Ε.» (θυγατρικής της «ΜΥΛΟΙ ΛΟΥΛΗ Α.Ε.»).

Κωνσταντίνος Δημόπουλος του Νικολάου, Μέλος Δ.Σ. –Εκτελεστικό Μέλος

Γεννήθηκε το 1929. Από το 1954 μέχρι το 1988 εργάστηκε στην Εταιρεία «ΜΥΛΟΙ ΑΓΙΟΥ ΓΕΩΡΓΙΟΥ Α.Ε.» σε διάφορες θέσεις (1967-1974: Διευθυντής Υποκαταστήματος Θεσσαλονίκης, 1974-1982: Διευθυντής Πωλήσεων Αθηνών, 1982-1988: Διευθυντής Πωλήσεων Αττικής). Από το 1991 μέχρι το 2004 ήταν μέλος Δ.Σ. της «ΜΥΛΟΙ ΑΓΙΟΥ ΓΕΩΡΓΙΟΥ Α.Ε.»

Κρίστοφ Τέοντορ Χάϊνριχ Κέμπκες (Christoph Theodor Heinrich Kempkes) του Χέλμουτ (Helmut), Μέλος Δ.Σ. - Μη Εκτελεστικό Μέλος

Γεννήθηκε στη Γερμανία το 1967. Είναι απόφοιτος του Οικονομικού Πανεπιστημίου του St. Gallen (HSG). Κατέχει Master degree in International Management του Πανεπιστημίου της Βιέννης. Έχει εργασθεί σε διευθυντικές θέσεις στις εταιρείες Procter & Gamble, Orkla Foods και Tchibo Coffee Service. Εργάζεται στην LLI Euromills GmbH από το 2008 ως Γενικός Διευθυντής και από τον Οκτώβριο του 2010 είναι Πρόεδρος στην VK Muehlen AG που είναι ο μεγαλύτερος Μύλος της Γερμανίας.

Σπυρίδων Μπαρμπάτσας του Νικολάου, Μέλος Δ.Σ. - Ανεξάρτητο Μη Εκτελεστικό Μέλος

Γεννήθηκε στο Βόλο το 1960. Είναι απόφοιτος της Ανωτάτης Σχολής Οικονομικών και Εμπορικών Επιστημών Αθηνών. Έχει εργασθεί στην Ernst & Young ως Ελεγκτής και διετέλεσε διευθυντικό στέλεχος στις εταιρείες Μύλοι Λούλη Α.Ε. και SATO. Σήμερα εργάζεται στην HSBC ΑΕΔΑΚ.

Χρήστος Τσιτσιγιάννης του Γεωργίου, Μέλος Δ.Σ. - Ανεξάρτητο Μη Εκτελεστικό Μέλος

Γεννήθηκε στο Βόλο το 1969. Είναι διπλωματούχος της σχολής Τεχνικών Κυλινδρομύλων Braunschweig Γερμανίας (1988 έως το 1990). Από το 1992 διευθύνει την επιχείρηση Γ.Τσιτσιγιάννης κ Σια Ο.Ε Κυλινδρόμυλοι.

8.4 Επιτροπή Ελέγχου

Η Εταιρεία, συμμορφούμενη πλήρως με τις προβλέψεις και τις επιταγές του ν. 3693/2008, εξέλεξε κατά την ετήσια Τακτική Γενική Συνέλευση των μετόχων που έλαβε χώρα την 22 Ιουνίου 2012 όρισε Επιτροπή Ελέγχου, αποτελούμενη από τα ακόλουθα μη εκτελεστικά μέλη του Διοικητικού Συμβουλίου της Εταιρείας:

1) **Σπυρίδωνα Μπαρμπάτσας του Νικολάου**, Ανεξάρτητο Μη Εκτελεστικό Μέλος του Διοικητικού Συμβουλίου της Εταιρείας

2) **Κρίστοφ Τέοντορ Χάϊνριχ Κέμπκες (Christoph Theodor Heinrich Kempkes) του Χέλμουτ (Helmut)**, Μη Εκτελεστικό Μέλος του Διοικητικού Συμβουλίου της Εταιρείας

3) **Χρήστος Τσιτσιγιάννης του Γεωργίου**, Ανεξάρτητο Μη Εκτελεστικό Μέλος του Διοικητικού Συμβουλίου της Εταιρείας,

Οι αρμοδιότητες και υποχρεώσεις της Επιτροπής Ελέγχου συνίστανται:

α) στην παρακολούθηση της διαδικασίας της χρηματοοικονομικής πληροφόρησης,

β) στην παρακολούθηση της αποτελεσματικής λειτουργίας του συστήματος εσωτερικού ελέγχου και του συστήματος διαχείρισης κινδύνων, καθώς και την παρακολούθηση της ορθής λειτουργίας της μονάδας των εσωτερικών ελεγκτών της Εταιρείας,

γ) στην παρακολούθηση της πορείας του υποχρεωτικού ελέγχου των οικονομικών καταστάσεων της Εταιρείας,

δ) στην επισκόπηση και παρακολούθηση θεμάτων συναφών με την ύπαρξη και διατήρηση της αντικειμενικότητας και της ανεξαρτησίας του νόμιμου ελεγκτή ή του ελεγκτικού γραφείου, ιδιαιτέρως όσον αφορά την παροχή στην Εταιρεία άλλων υπηρεσιών από το νόμιμο ελεγκτή ή το ελεγκτικό γραφείο.

Η πρόταση του οργάνου της Διοίκησης της Εταιρείας στη Γενική Συνέλευση για τον ορισμό νόμιμου ελεγκτή ή ελεγκτικού γραφείου γίνεται μετά από σύσταση της Επιτροπής Ελέγχου.

Αποστολή της Επιτροπής Ελέγχου είναι η διασφάλιση της αποτελεσματικότητας και της αποδοτικότητας των εταιρικών εργασιών, ο έλεγχος της αξιοπιστίας της παρεχόμενης προς το επενδυτικό κοινό και τους μετόχους της Εταιρείας χρηματοοικονομικής πληροφόρησης, η συμμόρφωση της Εταιρείας με το ισχύον νομοθετικό και κανονιστικό πλαίσιο, η περιφρούρηση των επενδύσεων και των περιουσιακών στοιχείων της Εταιρείας και ο εντοπισμός και η αντιμετώπιση των σημαντικότερων κινδύνων.

Διευκρινίζεται ότι ο Τακτικός Ελεγκτής της Εταιρείας, ο οποίος διενεργεί τον έλεγχο των ετησίων και των ενδιάμεσων οικονομικών καταστάσεων, δεν παρέχει άλλου είδους μη ελεγκτικές υπηρεσίες προς την Εταιρεία ούτε συνδέεται με οποιαδήποτε άλλη σχέση με την Εταιρεία, προκειμένου να διασφαλίζεται με τον τρόπο αυτό η αντικειμενικότητα, η αμεροληψία και η ανεξαρτησία του, με εξαίρεση των υπηρεσιών διασφάλισης που αφορούν στην διενέργεια του ειδικού φορολογικού ελέγχου που απαιτείται σύμφωνα με τις διατάξεις του άρθρου 82 παρ. 5 ν.2238/1994 και της ΠΟΛ 1 με αριθμό 1159/22-7-11, συνέπεια του οποίου ελέγχου εκδίδεται το «ετήσιο φορολογικό πιστοποιητικό».

8.4.1 Δραστηριότητες Επιτροπής Ελέγχου

8.4.1.1 Συνεδριάσεις και συμμετοχή

Η Επιτροπή συνεδρίασε πέντε (5) φορές κατά το έτος 2012. Οι συνεδριάσεις αυτές προγραμματίστηκαν ώστε να συμπέσουν χρονικά με τη διαδικασία δημοσίευσης των οικονομικών καταστάσεων της Εταιρείας.

Ο εσωτερικός ελεγκτής της Εταιρείας και η ορκωτός ελεγκτής κα. Βενετία Τριαντοπούλου Αναστασοπούλου είχαν την ευκαιρία να συζητήσουν τα θέματα με την Επιτροπή Ελέγχου χωρίς την παρουσία μελών της εκτελεστικής διαχείρισης.

8.4.1.2 Επισκόπηση Οικονομικών Αποτελεσμάτων

Η Επιτροπή Ελέγχου εξέτασε μια σειρά θεμάτων με τη χρηματοοικονομική πληροφόρηση όσον αφορά τις οικονομικές καταστάσεις του 2012 καθώς και τα χρηματοοικονομικά στοιχεία του πρώτου εξαμήνου του 2012. Επίσης, επανεξέτασε τις κυριότερες εκτιμήσεις και κρίσεις που επηρεάζουν σημαντικά τα οικονομικά αποτελέσματα, τα κυριότερα θέματα γνωστοποίησης και παρουσίασης ώστε να διασφαλιστεί η πληρότητα, σαφήνεια και επάρκεια των πληροφοριών των οικονομικών καταστάσεων, προ της υποβολής τους στο Διοικητικό Συμβούλιο. Επιπλέον, εξέτασε τα αποτελέσματα που προέκυψαν από επισκόπηση του ορκωτού ελεγκτή επί των εκθέσεων Διαχείρισης του Διοικητικού Συμβουλίου για τη χρήση του 2012 και το πρώτο εξάμηνο του 2012, η κατάρτιση των οποίων αποτελεί υποχρέωση της Εταιρείας.

8.4.1.3 Εξωτερικός Έλεγχος

Ανεξαρτησία

Η Επιτροπή Ελέγχου είναι αρμόδια για την ανάπτυξη, την εφαρμογή και τον έλεγχο των διαδικασιών της Εταιρείας αναφορικά με τον έλεγχο των διαδικασιών της Εταιρείας αναφορικά με τον εξωτερικό έλεγχο. Οι διαδικασίες αυτές έχουν σχεδιαστεί με γνώμονα την εξασφάλιση της ανεξαρτησίας και αντικειμενικότητας των εξωτερικών ελεγκτών και τη ρύθμιση του κατάλληλου πλαισίου για τη μετάβαση προσωπικού από την ελεγκτική Εταιρεία στα υποκαταστήματα της Εταιρείας. Επίσης, καθορίζουν τις απαιτούμενες ενέργειες όταν γίνεται χρήση μη ελεγκτικών υπηρεσιών από τους εξωτερικούς ελεγκτές.

Επί της αρχής οι εξωτερικοί ελεγκτές αποκλείονται από τη παροχή συμβουλευτικών υπηρεσιών και δεν μπορούν να απασχοληθούν στη ΜΥΛΟΙ ΛΟΥΛΗ Α.Ε. σε αντικείμενο μη ελεγκτικό εκτός αν συντρέχουν επιτακτικοί λόγοι. Οποιαδήποτε πρόταση απασχόλησης εξωτερικών ελεγκτών για μη ελεγκτική εργασία πρέπει να εγκριθεί από την Επιτροπή Ελέγχου πριν από την τοποθέτησή τους.

Η Επιτροπή Ελέγχου λαμβάνει ετησίως επιβεβαίωση από τον ορκωτό ελεγκτή ως προς την ανεξαρτησία και την αντικειμενικότητα των εξωτερικών ελεγκτών όπως απαιτείται βάσει των επαγγελματικών προτύπων και

των κανονιστικών διατάξεων καθώς και επιβεβαίωση συμμόρφωσης της ανώτατης Διοίκησης με τις οδηγίες της Εταιρείας αναφορικά με την πρόσληψη στην Εταιρεία πρώην εξωτερικών ελεγκτών ή την απασχόλησή τους σε μη ελεγκτικά έργα.

Αποτελεσματικότητα και επαναπροσδιορισμός

Η Επιτροπή Ελέγχου έχει αναλάβει την ετήσια αναθεώρηση της εμπειρίας, των διαθέσιμων πόρων και της ανεξαρτησίας των εξωτερικών ελεγκτών καθώς και την αξιολόγηση της αποτελεσματικότητας των ελεγκτικών διαδικασιών που εφαρμόστηκαν μέσω:

Α. Της επισκόπησης και έγκρισης του ελεγκτικού πλάνου του ορκωτού ελεγκτή για τις οικονομικές καταστάσεις της διαχειριστικής χρήσης του 2012, τους όρους που περιλαμβάνονται στο συμφωνητικό ελέγχου και τις προτιμώμενες ελεγκτικές αμοιβές.

Β. Της διενέργειας συνεντεύξεων με τη Διοίκηση και λοιπά διευθυντικά στελέχη καθώς και με τον ορκωτό ελεγκτή αναφορικά με τη διασφάλιση της ανεξαρτησίας, αντικειμενικότητας και ακεραιότητας των εξωτερικών ελεγκτών και τον καθορισμό της στρατηγικής ελέγχου και συνεργασίας με την Εταιρεία.

Γ. Της λήψης πληροφοριών που παρέχονται από τον ορκωτό ελεγκτή, αναφορικά με τις διαδικασίες τους που διασφαλίζουν την ανεξαρτησία τους και την ποιότητα ελέγχου.

Αναφορικά με την πρόταση προς το ΔΣ για ανανέωση της συνεργασίας για ένα έτος με τον ορκωτό ελεγκτή, η Επιτροπή Ελέγχου έλαβε υπόψη τη διάρκεια της θητείας του ως ελεγκτή και εξέτασε την αναγκαιότητα διεξαγωγής μιας πλήρους διαδικασίας προσφοράς. Δεν υπήρχε καμία συμβατική υποχρέωση που να περιορίζει την απόφαση της Επιτροπής Ελέγχου αναφορικά με επιλογή των εξωτερικών ελεγκτών.

8.4.1.4 Εσωτερικός Έλεγχος

Το 2012 η Επιτροπή Ελέγχου:

Α. Επιθεώρησε τα αποτελέσματα των ελέγχων που πραγματοποιούνται από τη διεύθυνση εσωτερικού ελέγχου και εξέτασε την ανταπόκριση της Διοίκησης για τα ζητήματα που ανέδειξε, μεταξύ άλλων και την εφαρμογή τυχόν συστάσεων της.

Β. Επιθεώρησε και ενέκρινε το πρόγραμμα του εσωτερικού ελέγχου για το 2013, συμπεριλαμβανομένης της προτεινόμενης προσέγγισης του ελέγχου, την κάλυψη και την κατανομή των πόρων.

Γ. Επιθεώρησε την αποτελεσματικότητα του εσωτερικού ελέγχου, λαμβάνοντας υπόψη τις απόψεις του Δ.Σ. και των ανωτέρων διοικητικών στελεχών σε θέματα όπως είναι η ανεξαρτησία, η επάρκεια πόρων και επαγγελματικής κατάρτισης, η στρατηγική, ο προγραμματισμός και η μεθοδολογία του εσωτερικού ελέγχου.

Δ. Επιθεώρησε τις τακτικές εκθέσεις που αφορούν θέματα συστημάτων ελέγχου μείζονος σημασίας, καθώς και τις λεπτομέρειες για κάθε επανορθωτική δράση που έχει ληφθεί.

Η Διεύθυνση εσωτερικού ελέγχου αποτελεί μία ανεξάρτητη λειτουργία που εξασφαλίζει ότι όλες οι εργασίες στην Εταιρεία εκτελούνται σύμφωνα με τους εταιρικούς στόχους, τις πολιτικές και τις διαδικασίες. Πιο συγκεκριμένα, ο εσωτερικός έλεγχος αποβλέπει στη διασφάλιση της αξιοπιστίας και της σταθερότητας των εσωτερικών συστημάτων χρηματοοικονομικού ελέγχου σε όλο το φάσμα των δραστηριοτήτων της Εταιρείας.

Ο Εσωτερικός ελεγκτής δρα σύμφωνα με τα Διεθνή Πρότυπα για την Επαγγελματική Άσκηση του Εσωτερικού Ελέγχου και τις πολιτικές και διαδικασίες της Εταιρείας και αναφέρεται απευθείας στην Επιτροπή Ελέγχου του Διοικητικού Συμβουλίου.

9. ΕΤΑΙΡΙΚΗ ΚΟΙΝΩΝΙΚΗ ΕΥΘΥΝΗ

Ο Όμιλος Λούλη τα τελευταία χρόνια και παρά το αντίξοο οικονομικό περιβάλλον υλοποίησε ένα πρόγραμμα Κοινωνικής Ευθύνης. Το 2012 αποτελεί έτος ορόσημο καθώς η Εταιρεία παρά τις ιδιαίτερες συνθήκες που επικράτησαν στη χώρα κατάφερε να προσφέρει στο κοινωνικό σύνολο σημαντικές υπηρεσίες.

Η Διοίκηση της Εταιρείας εμπνευσμένη από τις αρχές της αειφόρου ανάπτυξης υλοποίησε τα τελευταία χρόνια ένα πρόγραμμα με βασικές αρχές Περιβάλλον, Άνθρωπος, Κοινωνία. Στις επενδύσεις που έγιναν τα τελευταία χρόνια η Εταιρεία έδωσε μεγάλη βάση στον παράγοντα περιβάλλον.

Έτσι λοιπόν πετύχαμε με παρεμβάσεις στην παραγωγική μας διαδικασία αλλά και με τη σχεδίαση ενός πρωτοποριακού μύλου να μειώσουμε κατά πολύ την κατανάλωση ηλεκτρικής ενέργειας. Πιο συγκεκριμένα, ο νέος μύλος της βιομηχανικής μονάδας του Κερατσινίου καταναλώνει περίπου 10% λιγότερη ενέργεια από ότι ο προηγούμενος. Επιπρόσθετα στη βιομηχανική μονάδα της Σούρης το 2012 ολοκληρώθηκε η εγκατάσταση φωτοσωλήνων τα οποία μας έδωσαν τη δυνατότητα να περιορίσουμε κατά πολύ τη χρήση ηλεκτρικού ρεύματος.

Τον τελευταίο χρόνο ακολουθούμε μια πρότυπη μέθοδο απεντόμωσης των προϊόντων μας με κενό αέρος και θερμότητα. Με τη μέθοδο αυτή καταφέραμε να περιορίσουμε τη χρήση χημικών ουσιών και να παρέχουμε ακόμα πιο υψηλού επιπέδου προϊόντα στους καταναλωτές μας χωρίς να επιβαρύνουμε την ατμόσφαιρα.

Το σχέδιο της Διοίκησης για τη δημιουργία ενός «πράσινου μύλου» επετεύχθη κάτι το οποίο πιστοποιεί και το ISO 14001:2004 (Σύστημα Περιβαλλοντικής Διαχείρισης) με το οποίο πιστοποιήθηκε η Εταιρεία. Στόχος της Διοίκησης είναι να συνεχίζει να δρα προς αυτήν την κατεύθυνση προκειμένου να συμβάλει η Εταιρεία στη διατήρηση των φυσικών πόρων της χώρας μας και για τις επόμενες γενιές.

Για τον παράγοντα άνθρωπο η Εταιρεία ανέλαβε δράσεις με τη δημιουργία του πρώτου μουσείου άρτου. Το μουσείο αυτό λειτουργεί από το Νοέμβριο του 2012 και ήδη έχει παρουσιάσει μεγάλη επισκεψιμότητα. Ο σκοπός του μουσείου αυτού είναι να φέρει τις νέες γενιές κοντά σε ένα από τα αρχαιότερα πράγματα στον κόσμο και αναπόσπαστο κομμάτι της ιστορίας της Ελλάδος, το ψωμί. Οι εικόνες από την Ελληνική ύπαιθρο όπου καλλιεργείται το στάρι καθώς και επαφή με τη μεταποίηση του σίτου μετά σε αλεύρι και ψωμί πιστεύουμε ότι θα εμψυχήσουν στη νέα γενιά την ανάγκη για προστασία του περιβάλλοντος. Στις δύσκολες αυτές εποχές που ζούμε, η Εταιρεία προσφέρει δωρεάν ένα ταξίδι μέσα στους αιώνες συνοδευμένο από εικόνες που έχουν να κάνουν με τον κύκλο στάρι, αλεύρι, ψωμί, άνθρωπος.

Τέλος για την ενίσχυση της κοινωνίας που μαστίζεται τόσο βάνουσα από την οικονομική κρίση, η Εταιρεία κατά την τελευταία πενταετία συνέδραμε οικονομικά σε περισσότερους από πεντακόσιους κοινωφελείς οργανισμούς και εκπαιδευτικά ιδρύματα προκειμένου να συνεχίσουν να προσφέρουν το κοινωνικό τους έργο. Χαρακτηριστικά θα αναφέρουμε τη συνεργασία που είχαμε με τον οργανισμό «Μαζί για το παιδί» τα δύο τελευταία χρόνια.

Σκοπός της Εταιρείας είναι να συνεχίσει να προσφέρει στο κοινωνικό σύνολο ιδιαίτερα τώρα που λόγω της οικονομικής κρίσης υπάρχει μεγαλύτερη ανάγκη. Επίσης επιθυμούμε σύντομα να εκδώσουμε και έναν κοινωνικό απολογισμό για την τελευταία πενταετία για την καλύτερη και πληρέστερη ενημέρωση του κοινού σχετικά με το κοινωνικό έργο της Εταιρείας.

Σούρη, 28 Μαρτίου 2013

Ο Πρόεδρος του Διοικητικού Συμβουλίου

Νικόλαος Λούλης

Κύριοι Μέτοχοι, κατόπιν όλων των ανωτέρω, παρακαλούμε όπως εγκρίνετε τις Οικονομικές Καταστάσεις της 84ης Εταιρικής Χρήσης (1 Ιανουαρίου 2012-31 Δεκεμβρίου 2012) που ακολουθούν την παρούσα έκθεση.

Σούρπη Μαγνησίας, 28 Μαρτίου 2013

Το Διοικητικό Συμβούλιο

Βεβαιώνεται ότι, η ανωτέρω έκθεση που αποτελείται από είκοσι τρεις (23) σελίδες είναι αυτή που αναφέρεται στην έκθεση ελέγχου που χορηγήσαμε με ημερομηνία 28 Μαρτίου 2013.

Αθήνα, 28 Μαρτίου 2013

Η ΟΡΚΩΤΟΣ ΕΛΕΓΚΤΗΣ

ΒΕΝΕΤΙΑ ΤΡΙΑΝΤΟΠΟΥΛΟΥ-ΑΝΑΣΤΑΣΟΠΟΥΛΟΥ

Α.Μ.Σ.Ο.Ε.Λ. 12391

Επεξηγηματική έκθεση του Δ.Σ. (σύμφωνα με τις παρ.7 & 8 του άρθρου 4 του Ν.3556/2007)

Η παρούσα επεξηγηματική έκθεση του Διοικητικού Συμβουλίου προς την Τακτική Γενική Συνέλευση των Μετόχων της περιλαμβάνει αναλυτικές πληροφορίες σύμφωνα με τις διατάξεις της παραγράφου 1 του άρθρου 11α του Ν. 3371/2005.

1. Διάρθρωση μετοχικού κεφαλαίου. Το μετοχικό κεφάλαιο της εταιρείας ανέρχεται σε € 9.742.256,64 διαιρούμενο σε 15.222.276 κοινές ονομαστικές μετοχές, ονομαστικής αξίας € 0,64 ανά μετοχή. Όλες οι μετοχές είναι εισηγμένες προς διαπραγμάτευση στην Αγορά Αξιών του Χρηματιστηρίου Αθηνών, στην κατηγορία Μεσαίας και Μικρής Κεφαλαιοποίησης. Οι μετοχές της εταιρείας είναι κοινές ονομαστικές με δικαίωμα ψήφου.

2. Περιορισμοί στη μεταβίβαση μετοχών της εταιρείας. Η μεταβίβαση των μετοχών της Εταιρείας γίνεται όπως ορίζει ο νόμος και δεν υφίστανται περιορισμοί στη μεταβίβαση από το καταστατικό της.

3. Σημαντικές άμεσες ή έμμεσες συμμετοχές κατά την έννοια των άρθρων 9-11 του Ν.3556/2007. Με ημερομηνία εκκαθάρισης 20/03/2013 ο κος Λούλης Νικόλαος κατέχει ποσοστό 44,77%, η κ. Λούλη Ευαγγελία κατέχει ποσοστό 10%, η κ. Μάνου Όλγα κατέχει ποσοστό 11,84%, και η GOODMILLS GROUP GMBH 5,46% του μετοχικού κεφαλαίου της εταιρείας. Κανένα άλλο φυσικό ή νομικό πρόσωπο δεν κατέχει ποσοστό μεγαλύτερο του 5% του μετοχικού κεφαλαίου.

4. Κάτοχοι κάθε είδους μετοχών που παρέχουν ειδικά δικαιώματα ελέγχου. Δεν υφίστανται μετοχές της Εταιρείας που παρέχουν στους κατόχους τους ειδικά δικαιώματα ελέγχου.

5. Περιορισμοί στο δικαίωμα ψήφου. Δεν προβλέπονται από το καταστατικό της Εταιρείας περιορισμοί στο δικαίωμα ψήφου.

6. Συμφωνίες μεταξύ των μετόχων της Εταιρείας. Δεν είναι γνωστή στην Εταιρεία η ύπαρξη συμφωνιών μεταξύ των μετόχων της, οι οποίες συνεπάγονται περιορισμούς στη μεταβίβαση των μετοχών της ή στην άσκηση δικαιωμάτων ψήφου που απορρέουν από τις μετοχές της.

7. Κανόνες διορισμού και αντικατάστασης μελών του Διοικητικού Συμβουλίου και τροποποίησης καταστατικού που διαφοροποιούνται από τα προβλεπόμενα στον Κ.Ν. 2190/20. Οι κανόνες που προβλέπει το καταστατικό της Εταιρείας για το διορισμό και την αντικατάσταση των μελών του Διοικητικού Συμβουλίου της και την τροποποίηση των διατάξεων του καταστατικού δεν διαφοροποιούνται από τα προβλεπόμενα στον Κ.Ν. 2190/1920.

8. Αρμοδιότητα του Διοικητικού Συμβουλίου ή ορισμένων μελών του για έκδοση νέων μετοχών ή την αγορά ιδίων μετοχών. Σύμφωνα με το άρθρο 6 του καταστατικού της Εταιρείας, με απόφαση της Γενικής Συνελεύσεως, η οποία υπόκειται στις διατυπώσεις δημοσιότητας του άρθρου 7β του Κ.Ν. 2190/1920 όπως ισχύει, μπορεί να εκχωρείται στο Διοικητικό Συμβούλιο το δικαίωμα, με απόφασή του που θα λαμβάνεται με πλειοψηφία των δύο τρίτων (2/3) του συνόλου των μελών του, να αυξάνει το μετοχικό κεφάλαιο με την έκδοση νέων μετοχών. Το ποσό των αυξήσεων δε μπορεί να υπερβεί το ποσό του μετοχικού κεφαλαίου που έχει καταβληθεί κατά την ημερομηνία λήψης της σχετικής απόφασης από τη Γενική Συνέλευση. Σύμφωνα με τις διατάξεις των παραγράφων 5 έως 13 του άρθρου 16 του Κ.Ν. 2190/1920, οι εισηγμένες στο Χρηματιστήριο Αθηνών εταιρείες μπορούν, με απόφαση της Γενικής Συνελεύσεως των μετόχων τους, να αποκτούν ίδιες μετοχές μέσω του Χρηματιστηρίου Αθηνών μέχρι ποσοστού 10% του συνόλου των μετοχών τους, με σκοπό της στήριξης της χρηματιστηριακής τιμής τους και με ειδικότερους όρους και διαδικασίες των ως άνω παραγράφων του άρθρου 16 του Κ.Ν. 2190/1920. Δεν υπάρχει αντίθετη διάταξη στο καταστατικό της Εταιρείας.

9. Σημαντική συμφωνία που έχει συνάψει η Εταιρεία και η οποία τίθεται σε ισχύ, τροποποιείται ή λήγει σε περίπτωση αλλαγής στον έλεγχο της Εταιρείας κατόπιν δημόσιας πρότασης και τα αποτελέσματα της συμφωνίας αυτής. Δεν υφίσταται τέτοια συμφωνία.

10. Κάθε συμφωνία που η Εταιρεία έχει συνάψει με τα μέλη του Διοικητικού της Συμβουλίου ή με το προσωπικό της, η οποία προβλέπει αποζημίωση σε περίπτωση παραίτησης ή απόλυσης χωρίς βάσιμο λόγο ή τερματισμό της θητείας ή της απασχόλησης τους εξαιτίας της δημόσιας πρότασης. Δεν υπάρχουν συμφωνίες της Εταιρείας με τα μέλη του Διοικητικού Συμβουλίου της ή με το προσωπικό της, οι οποίες να προβλέπουν την καταβολή αποζημίωσης ειδικά σε περίπτωση παραίτησης ή απόλυσης χωρίς βάσιμο λόγο ή τερματισμού της θητείας ή της απασχόλησης τους εξαιτίας δημόσιας πρότασης.

Έκθεση Ελέγχου Ανεξάρτητου Ορκωτού Ελεγκτή Λογιστή

Προς τους Μετόχους της Εταιρείας **ΜΥΛΟΙ ΛΟΥΛΗ Α.Ε.**

Έκθεση επί των Εταιρικών και Ενοποιημένων Οικονομικών Καταστάσεων

Ελέγξαμε τις συνημμένες εταιρικές και τις ενοποιημένες οικονομικές καταστάσεις της Εταιρείας **ΜΥΛΟΙ ΛΟΥΛΗ Α.Ε.**, οι οποίες αποτελούνται από την εταιρική και ενοποιημένη κατάσταση οικονομικής θέσης της 31^{ης} Δεκεμβρίου 2012, τις εταιρικές και ενοποιημένες καταστάσεις συνολικού εισοδήματος, μεταβολών ιδίων κεφαλαίων και ταμειακών ρών της χρήσεως που έληξε την ημερομηνία αυτή, καθώς και περίληψη σημαντικών λογιστικών αρχών και μεθόδων και λοιπές επεξηγηματικές πληροφορίες.

Ευθύνη της Διοίκησης για τις Εταιρικές και Ενοποιημένες Οικονομικές Καταστάσεις

Η διοίκηση έχει την ευθύνη για την κατάρτιση και εύλογη παρουσίαση αυτών των εταιρικών και ενοποιημένων οικονομικών καταστάσεων σύμφωνα με τα Διεθνή Πρότυπα Χρηματοοικονομικής Αναφοράς, όπως αυτά έχουν υιοθετηθεί από την Ευρωπαϊκή Ένωση, όπως και για εκείνες τις εσωτερικές δικλίδες, που η διοίκηση καθορίζει ως απαραίτητες, ώστε να καθιστάται δυνατή η κατάρτιση εταιρικών και ενοποιημένων οικονομικών καταστάσεων απαλλαγμένων από ουσιώδη ανακρίβεια, που οφείλεται είτε σε απάτη είτε σε λάθος.

Ευθύνη του Ελεγκτή

Η δική μας ευθύνη είναι να εκφράσουμε γνώμη επί αυτών των εταιρικών και ενοποιημένων οικονομικών καταστάσεων με βάση τον έλεγχό μας. Διενεργήσαμε τον έλεγχό μας σύμφωνα με τα Διεθνή Πρότυπα Ελέγχου. Τα πρότυπα αυτά απαιτούν να συμμορφωνόμαστε με κανόνες δεοντολογίας, καθώς και να σχεδιάζουμε και διενεργούμε τον έλεγχο με σκοπό την απόκτηση εύλογης διασφάλισης για το εάν οι εταιρικές και ενοποιημένες οικονομικές καταστάσεις είναι απαλλαγμένες από ουσιώδη ανακρίβεια.

Ο έλεγχος περιλαμβάνει τη διενέργεια διαδικασιών για την απόκτηση ελεγκτικών τεκμηρίων, σχετικά με τα ποσά και τις γνωστοποιήσεις στις εταιρικές και τις ενοποιημένες οικονομικές καταστάσεις. Οι επιλεγόμενες διαδικασίες βασίζονται στην κρίση του ελεγκτή περιλαμβανομένης της εκτίμησης των κινδύνων ουσιώδους ανακρίβειας των εταιρικών και ενοποιημένων οικονομικών καταστάσεων, που οφείλεται είτε σε απάτη είτε σε λάθος. Κατά τη διενέργεια αυτών των εκτιμήσεων κινδύνου, ο ελεγκτής εξετάζει τις εσωτερικές δικλίδες που σχετίζονται με την κατάρτιση και εύλογη παρουσίαση των εταιρικών και ενοποιημένων οικονομικών καταστάσεων της εταιρείας, με σκοπό το σχεδιασμό ελεγκτικών διαδικασιών κατάλληλων για τις περιστάσεις, αλλά όχι με σκοπό την έκφραση γνώμης επί της αποτελεσματικότητας των εσωτερικών δικλίδων της εταιρείας. Ο έλεγχος περιλαμβάνει επίσης την αξιολόγηση της καταλληλότητας των λογιστικών πολιτικών και μεθόδων που χρησιμοποιήθηκαν και του εύλογου των εκτιμήσεων που έγιναν από τη διοίκηση, καθώς και αξιολόγηση της συνολικής παρουσίασης των εταιρικών και ενοποιημένων οικονομικών καταστάσεων.

Πιστεύουμε ότι τα ελεγκτικά τεκμήρια που έχουμε συγκεντρώσει είναι επαρκή και κατάλληλα για τη θεμελίωση της ελεγκτικής μας γνώμης.

Γνώμη

Κατά τη γνώμη μας, οι συνημμένες εταιρικές και ενοποιημένες οικονομικές καταστάσεις παρουσιάζουν εύλογα, από κάθε ουσιώδη άποψη, την οικονομική θέση της Εταιρείας **ΜΥΛΟΙ ΛΟΥΛΗ Α.Ε.** και των θυγατρικών αυτής κατά την 31^η Δεκεμβρίου 2012 και τη χρηματοοικονομική τους επίδοση και τις ταμειακές τους ροές για τη χρήση που έληξε την ημερομηνία αυτή σύμφωνα με τα Διεθνή Πρότυπα Χρηματοοικονομικής Αναφοράς, όπως αυτά έχουν υιοθετηθεί από την Ευρωπαϊκή Ένωση.

Αναφορά επί Άλλων Νομικών και Κανονιστικών Θεμάτων

- α) Στην Έκθεση Διαχείρισης του Διοικητικού Συμβουλίου περιλαμβάνεται δήλωση εταιρικής διακυβέρνησης, η οποία παρέχει τα πληροφοριακά στοιχεία που ορίζονται στην παράγραφο 3δ του άρθρου 43α του Κ.Ν. 2190/1920.
- β) Επαληθεύσαμε τη συμφωνία και την αντιστοιχία του περιεχομένου της Έκθεσης Διαχείρισης του Διοικητικού Συμβουλίου με τις συνημμένες εταιρικές και ενοποιημένες οικονομικές καταστάσεις, στα πλαίσια των οριζόμενων από τα άρθρα 43α, 108 και 37 του Κ.Ν. 2190/1920.



Διεθνής Ελεγκτική ΑΕΟΕΛ
Πατησίων 81 & Χέυδεν 8, ΤΚ 10434 Αθήνα
Α.Μ.Σ.Ο.Ε.Λ. 111

Αθήνα, 28 Μαρτίου 2013
Η Ορκωτός Ελεγκτής Λογιστής

Βενετία Τριαντοπούλου Αναστασοπούλου
Α.Μ.Σ.Ο.Ε.Λ. 12391

ΕΤΗΣΙΕΣ ΟΙΚΟΝΟΜΙΚΕΣ ΚΑΤΑΣΤΑΣΕΙΣ

1. ΣΤΟΙΧΕΙΑ ΚΑΤΑΣΤΑΣΗΣ ΟΙΚΟΝΟΜΙΚΗΣ ΘΕΣΗΣ

(Ποσά σε €)

		ΟΜΙΛΟΣ		ΕΤΑΙΡΕΙΑ	
		31/12/2012	31/12/2011	31/12/2012	31/12/2011
ΕΝΕΡΓΗΤΙΚΟ	Σημ.				
Μη κυκλοφορούντα Στοιχεία Ενεργητικού					
Ιδιοχρησιμοποιούμενα Ενσώματα Πάγια Στοιχεία	7.1	107.881.983	110.666.801	107.881.983	110.666.801
Επενδυτικά Ακίνητα	7.1	197.268	197.268	197.268	197.268
Λοιπά Άυλα Περιουσιακά Στοιχεία	7.2	217.953	237.060	217.953	237.060
Επενδύσεις σε θυγατρικές	7.3	0	0	236.431	236.431
Λοιπές Μακροπρόθεσμες Απαιτήσεις	7.4	178.578	148.433	178.578	148.433
		108.475.782	111.249.562	108.712.213	111.485.993
Κυκλοφορούντα Στοιχεία Ενεργητικού					
Αποθέματα	7.5	20.951.964	13.309.096	20.951.964	13.309.096
Εμπορικές Απαιτήσεις	7.6	26.348.821	31.624.062	26.348.821	31.624.062
Ταμειακά Διαθέσιμα και Ισοδύναμα	7.7	3.531.287	2.802.796	1.520.587	440.942
Άλλα Στοιχεία Κυκλοφορούντος Ενεργητικού	7.8	4.535.901	3.937.696	1.852.476	1.687.538
		55.367.973	51.673.650	50.673.848	47.061.638
		163.843.755	162.923.212	159.386.061	158.547.631
ΣΥΝΟΛΟ ΠΕΡΙΟΥΣΙΑΚΩΝ ΣΤΟΙΧΕΙΩΝ ΕΝΕΡΓΗΤΙΚΟΥ					
ΙΔΙΑ ΚΕΦΑΛΑΙΑ ΚΑΙ ΥΠΟΧΡΕΩΣΕΙΣ					
Ίδια Κεφάλαια Αποδιδόμενα στους ιδιοκτήτες της Μητρικής					
Μετοχικό Κεφάλαιο	7.9	9.742.257	9.742.257	9.742.257	9.742.257
Διαφορά Υπέρ το Άρτιο	7.10	31.960.306	31.960.306	31.960.306	31.960.306
Άλλα Αποθεματικά	7.11	39.954.448	40.349.526	36.711.103	37.208.633
Κέρδη/Ζημιές Εις Νέον		400.938	4.004.258	333.078	3.902.100
Συναλλαγματικές Διαφορές	7.12	1.061.889	1.061.889	0	0
		83.119.838	87.118.236	78.746.744	82.813.296
Σύνολο Ιδίων Κεφαλαίων		83.119.838	87.118.236	78.746.744	82.813.296
Μακροπρόθεσμες Υποχρεώσεις					
Μακροπρόθεσμες Δανειακές Υποχρεώσεις	7.13	20.750.000	25.000.000	20.750.000	25.000.000
Αναβαλλόμενες Φορολογικές Υποχρεώσεις	7.14	9.496.118	10.054.045	9.496.118	10.054.045
Υποχρεώσεις Παροχών Προσωπικού λόγω εξόδου από την Υπηρεσία	7.16	594.843	564.641	594.843	564.641
Λοιπές Μακροπρόθεσμες Υποχρεώσεις	7.15	6.455.467	5.183.529	6.455.467	5.183.529
		37.296.428	40.802.215	37.296.428	40.802.215
Βραχυπρόθεσμες Υποχρεώσεις					
Εμπορικές Υποχρεώσεις	7.17	18.834.409	16.041.939	18.825.881	16.033.548
Βραχυπρόθεσμες Δανειακές Υποχρεώσεις	7.18	15.461.195	13.455.324	15.461.195	13.455.324
Υποχρεώσεις από Φόρους	7.19	1.471.459	969.094	1.397.467	917.923
Δεδουλευμένες & Λοιπές Βραχυπρόθεσμες Υποχρεώσεις	7.20	7.660.426	4.536.404	7.658.346	4.525.325
		43.427.489	35.002.761	43.342.889	34.932.120
Σύνολο ιδίων κεφαλαίων και υποχρεώσεων		163.843.755	162.923.212	159.386.061	158.547.631

2. ΣΤΟΙΧΕΙΑ ΚΑΤΑΣΤΑΣΗΣ ΣΥΝΟΛΙΚΩΝ ΕΣΟΔΩΝ

(Ποσά σε €)

	Σημ.	ΟΜΙΛΟΣ		ΕΤΑΙΡΕΙΑ	
		1/1-31/12/2012	1/1-31/12/2011	1/1-31/12/2012	1/1-31/12/2011
Πωλήσεις	7.21	91.145.029	95.831.927	91.145.029	95.831.927
Κόστος Πωληθέντων		(70.914.509)	(71.752.048)	(70.914.509)	(71.752.048)
Μικτό Κέρδος		20.230.520	24.079.879	20.230.520	24.079.879
Άλλα Έσοδα	7.22	3.460.624	4.102.804	3.460.624	4.102.549
Έξοδα Διαθέσεως	7.24	(14.155.260)	(15.165.015)	(14.155.260)	(15.165.015)
Έξοδα Διοίκησης	7.25	(3.635.288)	(4.257.013)	(3.591.184)	(4.202.402)
Άλλα έξοδα	7.23	(36.083)	(833.994)	(35.555)	(832.840)
Χρηματοοικονομικά Έσοδα	7.27	188.171	195.286	7.027	30.397
Χρηματοοικονομικά Έξοδα	7.27	(2.539.462)	(2.808.929)	(2.536.774)	(2.806.445)
Κέρδη/(Ζημιές) προ Φόρων		3.513.222	5.313.018	3.379.398	5.206.123
Φόρος Εισοδήματος	7.28	(3.110.437)	(1.337.073)	(3.046.320)	(1.304.023)
Κέρδη/(Ζημιές) από Συνεχιζόμενες Δραστηριότητες		402.785	3.975.945	333.078	3.902.100
Κέρδη/(Ζημιές) από Διακοπείσες Δραστηριότητες	7.29	(1.847)	28.313	-	-
Καθαρά Κέρδη Περιόδου		400.938	4.004.258	333.078	3.902.100
Λοιπά Συνολικά Έσοδα					
Κέρδος/Ζημία από την Επανεκτίμηση Ακινήτου	7.26	(5.535.285)	1.459.640	(5.535.285)	1.459.640
Αναλογούσες Επιχορηγήσεις		50.294	0	50.294	0
Αναγογιστικά Κέρδη/Ζημιές	7.16	(6.696)	0	(6.696)	0
Φόρος Εισοδήματος που Αναλογεί στα Λοιπά Συνολικά Έσοδα		1.107.057	(291.927)	1.107.057	(291.927)
Συγκεντρωτικά Συνολικά Έσοδα Περιόδου		(3.983.692)	5.171.971	(4.051.552)	5.069.813
Κέρδη Περιόδου Αποδιδόμενα σε:					
Ιδιοκτήτες της Μητρικής		(3.983.692)	5.171.971	(4.051.552)	5.069.813
Μη Ελέγχουσες Συμμετοχές		0	0	-	-
Κέρδη Ανά Μετοχή για Κέρδη Αποδιδόμενα στους Ιδιοκτήτες της Μητρικής					
Βασικά	7.30	0,0263	0,2631	0,0219	0,2563
Κέρδη Ανά Μετοχή για Κέρδη από Συνεχιζόμενες Δραστηριότητες Αποδιδόμενα στους Ιδιοκτήτες της Μητρικής					
Βασικά		0,0263	0,2631	0,0219	0,2563
Προτεινόμενο Μέρισμα ανά Μετοχή		0,0000	0,0000	0,0000	0,0000
Αποσβέσεις		3.280.832	3.082.622	3.280.832	3.082.622

Κέρδη / (ζημιές) προ φόρων, χρηματοδοτικών και επενδυτικών αποτελεσμάτων από συνεχιζόμενες δραστηριότητες	5.864.513	7.926.661	5.909.145	7.982.171
Κέρδη / (ζημιές) προ φόρων, χρηματοδοτικών και επενδυτικών αποτελεσμάτων από διακοπείσες δραστηριότητες	(1.769)	(3.385)	-	-
Κέρδη / (ζημιές) προ φόρων, χρηματοδοτικών και επενδυτικών αποτελεσμάτων	5.862.744	7.923.276	5.909.145	7.982.171
Κέρδη / (ζημιές) προ φόρων, χρηματοδοτικών, επενδυτικών αποτελεσμάτων και αποσβέσεων από συνεχιζόμενες δραστηριότητες	9.145.345	11.009.283	9.189.977	11.064.793
Κέρδη / (ζημιές) προ φόρων, χρηματοδοτικών, επενδυτικών αποτελεσμάτων και αποσβέσεων από διακοπείσες δραστηριότητες	(1.769)	(3.385)	-	-
Κέρδη / (ζημιές) προ φόρων, χρηματοδοτικών, επενδυτικών αποτελεσμάτων και αποσβέσεων	9.143.576	11.005.898	9.189.977	11.064.793

3. ΚΑΤΑΣΤΑΣΗ ΜΕΤΑΒΟΛΩΝ ΙΔΙΩΝ ΚΕΦΑΛΑΙΩΝ

3.1 Ομίλου

	Μετοχικό Κεφάλαιο	Αποθεματικό Υπέρ το Άρτιον	Τακτικό Αποθεματικό	Έκτακτα Αποθεματικά	Ειδικά Αποθεματικά	Αφορολόγητα Αποθεματικά	Αποθεματικό Ιδίων Μετοχών	Αποθεματικό Επανεκτίμησης Στοιχείων Ενεργητικού	Αποθεματικό Συναλλαγματικών Διαφορών	Λοιπά Αποθεματικά	Κέρδη/Ζημιές Περίοδου μετά από Φόρους	Ίδια Κεφάλαια προ Δικαιωμάτων Μειωσιμότητας	Δικαιώματα Μειωσιμότητας	Ίδια Κεφάλαια μετά Δικαιωμάτων Μειωσιμότητας
Υπόλοιπο την 1η Ιανουαρίου 2011	10.638.612	38.225.445	776.793	103.990	0	7.676.355	-2.432.319	7.626.040	3.482.806	6.341.680	12.566.007	85.005.409	0	85.005.409
Κέρδη/Ζημιές Χρήσης μετά από φόρους	0	0	0	0	0	0	0	1.167.713	0	0	4.004.258	5.171.971	0	5.171.971
Κίνηση Αποθεματικών	0	0	486.689	0	0	0	0	0	0	-241.403	(260.286)	(15.000)	0	(15.000)
Εισόδημα απ'ευθείας καταχωρημένο στην Καθαρή Θέση	3.324.566	(3.324.566)	0	0	0	0	0	0	0	0	311	311	0	311
Διανεμηθέντα Μερίσματα	0	0	0	0	0	0	0	0	0	0	0	0	0	0
Αγορά/Πώληση Ιδίων Μετοχών	-896.355	(2.940.573)	0	0	0	0	2.152.207	0	0	1.684.721	0	0	0	0
Ποσό Επιστροφής Κεφαλαίου που αφορά τις Ίδιες Μετοχές	0	0	0	0	0	0	280.111	0	0	0	0	280.111	0	280.111
Διανεμηθέντα Μερίσματα	0	0	0	0	0	0	0	0	0	0	0	0	0	0
Μείωση Αποθεματικού Υπέρ το Άρτιο	(3.324.566)	0	0	0	0	0	0	0	0	0	0	(3.324.566)	0	(3.324.566)
Δικαιώματα Μειωσιμότητας	0	0	0	0	0	0	0	0	0	0	0	0	0	0
Καθαρή Θέση την 31η Δεκεμβρίου 2011	9.742.257	31.960.306	1.263.482	103.990	0	7.676.355	0	8.793.753	3.482.806	7.784.998	16.310.290	87.118.236	0	87.118.236
Υπόλοιπο την 1η Ιανουαρίου 2012	9.742.257	31.960.306	1.263.482	103.990	0	7.676.355	0	8.793.753	3.482.806	7.784.998	16.310.290	87.118.236	0	87.118.236
Κέρδη/Ζημιές Χρήσης μετά από φόρους	0	0	0	0	0	50.294	0	(4.428.228)	0	0	400.938	(3.976.996)	0	(3.976.996)
Κίνηση Αποθεματικών	0	0	185.118	0	0	0	0	0	0	0	(185.118)	0	0	0
Εισόδημα απ'ευθείας καταχωρημένο στην Καθαρή Θέση	0	0	0	0	0	0	0	0	0	0	294	294	0	294
Διανεμηθέντα Μερίσματα	0	0	0	0	0	0	0	0	0	0	(15.000)	(15.000)	0	(15.000)
Αναλογιστικά Κέρδη/(Ζημιές)	0	0	0	0	0	0	0	0	0	0	(6.696)	(6.696)	0	(6.696)
Αγορά/Πώληση Ιδίων Μετοχών	0	0	0	0	0	0	0	0	0	0	0	0	0	0
Ποσό Επιστροφής Κεφαλαίου που αφορά τις Ίδιες Μετοχές	0	0	0	0	0	0	0	0	0	0	0	0	0	0
Διανεμηθέντα Μερίσματα	0	0	0	0	0	0	0	0	0	0	0	0	0	0
Μείωση Αποθεματικού Υπέρ το Άρτιο	0	0	0	0	0	0	0	0	0	0	0	0	0	0
Δικαιώματα Μειωσιμότητας	0	0	0	0	0	0	0	0	0	0	0	0	0	0
Καθαρή Θέση την 31η Δεκεμβρίου 2012	9.742.257	31.960.306	1.448.600	103.990	0	7.726.649	0	4.365.525	3.482.806	7.784.998	16.504.708	83.119.838	0	83.119.838

3.2 Εταιρείας

(ποσά σε €)

	Μετοχικό Κεφάλαιο	Υπέρ το Άρτιον	Ίδιες Μετοχές	Αποθεματικά	Κέρδη/Ζημιές Χρήσης μετά από Φόρους	Σύνολο	Γενικό Σύνολο
Υπόλοιπο την 1η Ιανουαρίου 2011	10.638.612	38.225.445	(2.432.318)	21.258.655	13.112.545	80.802.938	80.802.938
Έσοδα Περιόδου μετά από φόρους	0	0	0	1.167.713	3.902.100	5.069.813	5.069.813
Ποσό Επιστροφής Κεφαλαίου που Αφορά τις Ίδιες Μετοχές	0	0	280.111	0	0	280.111	280.111
Πωλήσεις/(Αγορές) Ιδίων Μετοχών	(896.355)	(2.940.573)	2.152.207	1.684.721	0	0	0
Μερίσματα	0	0	0	0	0	0	0
Επιστροφή Κεφαλαίου στους Μετόχους	(3.324.566)	0	0	0	0	(3.324.566)	(3.324.566)
Καθαρά Έσοδα/Έξοδα που αναγνωρίζονται άμεσα στα Ίδια Κεφάλαια	3.324.566	(3.324.566)	0	260.286	(275.286)	(15.000)	(15.000)
Καθαρή Θέση την 31η Δεκεμβρίου 2011	9.742.257	31.960.306	0	24.371.375	16.739.359	82.813.296	82.813.296
Υπόλοιπο την 1η Ιανουαρίου 2012	9.742.257	31.960.306	0	24.371.375	16.739.359	82.813.296	82.813.296
Έσοδα Περιόδου μετά από φόρους	0	0	0	50.294	333.078	383.372	383.372
Ποσό Επιστροφής Κεφαλαίου που Αφορά τις Ίδιες Μετοχές	0	0	0	0	0	0	0
Πωλήσεις/(Αγορές) Ιδίων Μετοχών				0	0	0	0
Μερίσματα	0	0	0	0	(15.000)	(15.000)	(15.000)
Αναλογιστικά Κέρδη/(Ζημιές)	0	0	0	0	(6.696)	(6.696)	(6.696)
Επιστροφή Κεφαλαίου στους μετόχους	0	0	0	0	0	0	0
Κέρδη/(Ζημιές) από Επανεκτίμηση Ακινήτων	0	0	0	(4.428.228)	0	(4.428.228)	(4.428.228)
Καθαρά Έσοδα/Έξοδα που αναγνωρίζονται άμεσα στα Ίδια Κεφάλαια	0	0	0	185.118	(185.118)	0	0
Καθαρή Θέση την 31η Δεκεμβρίου 2012	9.742.257	31.960.306	0	20.178.559	16.865.622	78.746.744	78.746.744

4. ΣΤΟΙΧΕΙΑ ΚΑΤΑΣΤΑΣΗΣ ΤΑΜΕΙΑΚΩΝ ΡΟΩΝ ΧΡΗΣΗΣ

Σημ.	ΟΜΙΛΟΣ		ΕΤΑΙΡΕΙΑ	
	31/12/2012	31/12/2011	31/12/2012	31/12/2011
Λειτουργικές Δραστηριότητες				
Κέρδη/Ζημιές προ Φόρων (Συνεχιζόμενες Δραστηριότητες)	3.513.222	5.313.018	3.379.398	5.206.123
Κέρδη/Ζημιές προ Φόρων (Διακοπείσες Δραστηριότητες)	(1.847)	(3.495)	0	0
<i>Πλέον / Μείον προσαρμογές για :</i>				
Αποσβέσεις	3.280.832	3.082.622	3.280.832	3.082.622
Προβλέψεις	(2.811.501)	156.128	(2.849.576)	101.228
Αποτελέσματα (έσοδα, έξοδα κέρδη και ζημιές) επενδυτικής δραστηριότητας	7.31 (5.658)	0	0	0
Τόκοι Χρεωστικοί	2.539.462	2.808.929	2.536.774	2.806.445
Τόκοι Πιστωτικοί	(182.512)	(194.971)	(7.027)	(30.397)
Πλέον / Μείον Προσαρμογές για Μεταβολές Λογαριασμών Κεφαλαίου Κίνησης ή που Σχετίζονται με τις Λειτουργικές Δραστηριότητες :				
Μείωση / (Αύξηση) Αποθεμάτων	(7.642.868)	(4.849.478)	(7.642.868)	(4.849.478)
Μείωση / (Αύξηση) Απαιτήσεων	4.946.890	(4.671.030)	5.380.157	(3.709.365)
(Μείωση) / Αύξηση Υποχρεώσεων (πλήν Δανειακών)	8.660.213	7.385.427	8.644.766	7.414.889
Μείον :				
Χρεωστικοί Τόκοι & Συναφή Έξοδα Καταβεβλημένα	(2.333.932)	(2.376.105)	(2.331.244)	(2.373.621)
Καταβεβλημένοι Φόροι	(1.249.125)	(771.382)	(1.226.441)	(702.449)
Λειτουργικές Ροές από Διακοπείσες Δραστηριότητες	(2.560)	(5.313)	0	0
Σύνολο Εισροών/(Εκροών) από Λειτουργικές Δραστηριότητες (α)	8.710.616	5.874.350	9.164.771	6.945.997
Επενδυτικές Δραστηριότητες				
Αγορά Ενσώματων και Άυλων Παγίων Περιουσιακών Στοιχείων	(6.082.823)	(7.112.175)	(6.082.823)	(7.112.175)
Εισπράξεις από Πώληση Ενσώματων και Άυλων Παγίων Στοιχείων	249.799	136.873	249.799	136.873
Τόκοι Εισπραχθέντες	110.028	169.907	7.027	24.037
Επενδυτικές Ροές από Διακοπείσες Δραστηριότητες	0	315	0	0
Σύνολο Εισροών / (Εκροών) από Επενδυτικές Δραστηριότητες (β)	(5.722.996)	(6.805.080)	(5.825.997)	(6.951.265)
Χρηματοδοτικές Δραστηριότητες				
Εισπράξεις/(Πληρωμές) από Αύξηση/Μείωση Μετοχικού Κεφαλαίου	0	(3.324.646)	0	(3.324.646)
Εισπράξεις από Εκδοθέντα/Αναληφθέντα Δάνεια	505.871	27.500.000	505.871	27.500.000
Εξοφλήσεις Δανείων	(2.750.000)	(27.833.483)	(2.750.000)	(27.833.483)
Μερίσματα/Αμοιβές Μελών Δ.Σ. Πληρωθέντα	(15.000)	(19.150)	(15.000)	(19.150)
Χρηματοδοτικές Ροές από Διακοπείσες Δραστηριότητες	0	0	0	0
Σύνολο Εισροών / (Εκροών) από Χρηματοδοτικές Δραστηριότητες (γ)	(2.259.129)	(3.677.279)	(2.259.129)	(3.677.279)
Καθαρή Αύξηση/(Μείωση) στα Ταμειακά Διαθέσιμα και Ισοδύναμα Χρήσης (α + β + γ)	728.491	(4.608.009)	1.079.645	(3.682.547)
Ταμειακά Διαθέσιμα και Ισοδύναμα Έναρξης Χρήσης	2.802.796	7.410.805	440.942	4.123.489
Ταμειακά Διαθέσιμα και Ισοδύναμα Λήξης Χρήσης	3.531.287	2.802.796	1.520.587	440.942

5. ΠΛΗΡΟΦΟΡΗΣΗ ΑΝΑ ΤΟΜΕΑ

5.1 Γεωγραφικοί Τομείς

Ο κάτωθι πίνακας παρουσιάζει έσοδα και αποτελέσματα που αφορούν τους γεωγραφικούς τομείς του Ομίλου για την Χρήση που έληξε την 31 Δεκεμβρίου 2012 και 31 Δεκεμβρίου 2011.

Ποσά χρήσης 2012-2011	ΕΛΛΑΔΑ		ΒΟΥΛΓΑΡΙΑ		ΡΟΥΜΑΝΙΑ - Διακοπέισα Δραστηριότητα		Α παλιοφές Ενοποίησης		Όμιλος	
	2012	2011	2012	2011	2012	2011	2012	2011	2012	2011
Κύκλος Εργασιών	91.145.029	95.831.927	0	0	0	0	0	0	91.145.029	95.831.927
Μικτά Κέρδη	20.230.520	24.079.879	0	0	0	0	0	0	20.230.520	24.079.879
Κέρδη προ φόρων , χρηματοδοτικών , αποτελεσμάτων , επενδυτικών και αποσβέσεων	9.189.977	11.064.793	-44.632	-55.510	-1.769	-3.385	0	0	9.143.576	11.005.898
Κέρδη προ φόρων	3.379.398	5.206.123	128.165	106.895	-1.847	-3.495	5.659	0	3.511.375	5.309.523
Πάγιο Ενεργητικό	108.079.251	110.864.069	7.439.691	7.439.691	0	0	-7.439.691	-7.439.691	108.079.251	110.864.069
Λοιπά Στοιχεία Ενεργητικού	51.306.810	47.683.562	4.657.191	4.570.672	0	41.340	-199.497	-236.431	55.764.504	52.059.143
ΣΥΝΟΛΟ ΕΝΕΡΓΗΤΙΚΟΥ	159.386.061	158.547.631	12.096.882	12.010.363	0	41.340	-7.639.188	-7.676.122	163.843.755	162.923.212
Ίδια Κεφάλαια	78.746.744	82.813.296	12.012.282	11.947.940	0	33.122	-7.639.188	-7.676.122	83.119.838	87.118.236
Λοιπά Στοιχεία Παθητικού	80.639.317	75.734.335	84.600	62.423	0	8.218	0	0	80.723.917	75.804.976
ΣΥΝΟΛΟ ΙΔΙΩΝ ΚΕΦΑΛΑΙΩΝ & ΥΠΟΧΡΕΩΣΕΩΝ	159.386.061	158.547.631	12.096.882	12.010.363	0	41.340	-7.639.188	-7.676.122	163.843.755	162.923.212

5.2 Ανά Κατηγορία Προϊόντων

Η Εταιρεία χωρίζει την δραστηριότητά της σε δύο βασικούς τομείς ανάλογα με τον τελικό αποδέκτη. Οι τομείς αυτοί είναι τα Επαγγελματικά και τα Καταναλωτικά προϊόντα, για τα οποία η Εταιρεία έχει ξεχωριστά κανάλια διανομής ενώ παράγονται στις ίδιες βιομηχανικές εγκαταστάσεις. Τα Επαγγελματικά Προϊόντα διατίθενται αποκλειστικά σε χύδην μορφή, συσκευασίες των 50 kg, 25 kg και 10 kg, προς βιομηχανίες τροφίμων, αρτοποιασκευασμάτων, μπισκοτοβιομηχανίες, μακαρονοποιία, βιοτεχνίες τροφίμων και προϊόντων ζαχαροπλαστικής και αρτοποιούς, δεύτερους μεταποιητές, δηλαδή, για τους οποίους το αλεύρι αποτελεί την πρώτη ύλη για την παρασκευή άρτου, αρτοποιασκευασμάτων, κρουασάν, μπισκότων, μακαρονιών και άλλων προϊόντων ζαχαροπλαστικής. Τα Καταναλωτικά Προϊόντα διατίθενται, σε συσκευασίες των 1kg, ½ kg και 5 kg προς το λιανικό εμπόριο, όπως τα super market και τα παντοπωλεία, και απευθύνονται προς τους καταναλωτές για οικιακή χρήση.

	2012		ΣΥΝΟΛΟ	2011		ΣΥΝΟΛΟ
	Καταναλωτικά Προϊόντα	Βιομηχανικά Προϊόντα		Καταναλωτικά Προϊόντα	Βιομηχανικά Προϊόντα	
Πωλήσεις σε τρίτους	15.866.467	75.278.562	91.145.029	15.010.562	80.821.365	95.831.927
Κέρδη / (ζημιές) προ φόρων, χρηματοδοτικών και επενδυτικών αποτελεσμάτων	1.419.051	4.490.094	5.909.145	1.632.455	6.349.716	7.982.171
Κέρδη προ Φόρων	1.229.250	2.150.148	3.379.398	1.193.985	4.012.138	5.206.123

6. ΣΗΜΕΙΩΣΕΙΣ ΕΠΙ ΤΩΝ ΟΙΚΟΝΟΜΙΚΩΝ ΚΑΤΑΣΤΑΣΕΩΝ

1. Γενικές Πληροφορίες

Χώρα συστάσεως

Η Εταιρεία ΜΥΛΟΙ ΛΟΥΛΗ Α.Ε. είναι Ελληνική Ανώνυμη Εταιρεία και υπόκειται στο Κ.Ν. 2190/1920 περί Ανώνυμων Εταιρειών. Ιδρύθηκε στις 22 Φεβρουαρίου 1927.

Κύριες δραστηριότητες

Σκοποί της εταιρείας είναι:

- α) Η εκμετάλλευση Κυλινδρόμυλου και γενικά η ενέργεια βιομηχανικών και εμπορικών επιχειρήσεων αναγόμενων εις την αλευροβιομηχανία, τα δημητριακά, την κατασκευή κτηνοτροφών, γεωργικών προϊόντων γενικά και τροφίμων, καθώς και γεωργικών εφοδίων, λιπασμάτων κ.λπ.
- β) Η παραγωγή, αγορά και μεταπώληση, εισαγωγή, εξαγωγή και γενικά η διακίνηση και η εμπορία δημητριακών προϊόντων ή άλλων προϊόντων γης, γεωργικών προϊόντων γενικά και τροφίμων, καθώς και γεωργικών εφοδίων, λιπασμάτων κ.λπ.
- γ) Η κατασκευή ή αγορά και η εκμετάλλευση με κάθε τρόπο χώρων και μέσων αποθηκείσεως συσκευασίας και διανομής των παραπάνω προϊόντων καθώς και η εκμετάλλευση μέσων μεταφοράς των προϊόντων αυτών ιδιοκτησίας της εταιρείας ή τρίτων.
- δ) Η παροχή κάθε είδους υπηρεσιών, διαμεσολαβητικών ή άλλων, στο εμπόριο και γενικά διακίνηση των παραπάνω προϊόντων.
- ε) Η παραγωγή, εμπορία, μεταποίηση, εκμετάλλευση, επεξεργασία, συντήρηση, διακίνηση όλων των ειδών διατροφής, των πρώτων υλών με τις οποίες αυτές κατασκευάζονται ή των παραγώγων τους καθώς και η άσκηση κάθε συναφούς δραστηριότητας.
- στ) Η κατασκευή και εμπορία μηχανημάτων παραγωγής και επεξεργασίας φύλλου κρούστας, κανταΐφιου, ειδών αρτοποιίας, ζαχαροπλαστικής και διατροφής καθώς και κάθε είδους μηχανών και μηχανημάτων.
- ζ) Η ενέργεια εισαγωγών και εξαγωγών αναφορικά με τα παραπάνω ή συναφή είδη, τις πρώτες ύλες και τα παράγωγα ή υποπροϊόντα αυτών ή τα υλικά συσκευασίας, συντηρήσεως ή διακινήσεως αυτών.
- η) Η παροχή τεχνογνωσίας και συμβουλευτικών υπηρεσιών στον τομέα των τροφίμων.

Υποκαταστήματα

Το δίκτυο πωλήσεων της ΜΥΛΟΙ ΛΟΥΛΗ Α.Ε., που είναι το πληρέστερο στην Ελληνική αγορά, περιλαμβάνει 3 υποκαταστήματα πωλήσεων (Αθήνα, Θεσσαλονίκη, Καβάλα) και το κεντρικό κατάστημα της Σούρπης/Βόλου που εξυπηρετεί τις υπόλοιπες περιοχές.

2. Σημαντικές Λογιστικές Αρχές

Οι κυριότερες λογιστικές αρχές που εφαρμόστηκαν στην ετοιμασία αυτών των ενοποιημένων οικονομικών καταστάσεων παρατίθενται πιο κάτω. Αυτές οι αρχές έχουν εφαρμοστεί με συνέπεια για την περίοδο που παρουσιάζονται σε αυτές τις ενοποιημένες οικονομικές καταστάσεις εκτός από όπου δηλώνεται διαφορετικά.

Βάση κατάρτισης των οικονομικών καταστάσεων.

2.1 Υιοθέτηση των Διεθνών Προτύπων Χρηματοοικονομικής Πληροφόρησης (Δ.Π.Χ.Π)

Οι ετήσιες οικονομικές καταστάσεις αφορούν την χρήση 2012 και καλύπτουν την περίοδο 1 Ιανουαρίου – 31 Δεκεμβρίου 2012. Οι οικονομικές καταστάσεις έχουν καταρτισθεί σύμφωνα με τα Διεθνή Πρότυπα Χρηματοοικονομικής Πληροφόρησης (Δ.Π.Χ.Π) όπως αυτά έχουν εκδοθεί από την Επιτροπή Διεθνών Λογιστικών Προτύπων (IASB) καθώς και των ερμηνειών τους όπως αυτές έχουν εκδοθεί από την Επιτροπή Διεργητικών Δ.Π.Χ.Π. (IFRIC) της IASB και έχουν υιοθετηθεί από την Ευρωπαϊκή Ένωση και ισχύουν κατά την 31-12-2012.

Ο Όμιλος δεν επηρεάζεται από τις πρόνοιες που αφορούν στην αντιστάθμιση χαρτοφυλακίου καταθέσεων όπως παρουσιάζεται στο Δ.Λ.Π. 39 που δεν υιοθετήθηκε από την Ευρωπαϊκή Ένωση.

Οι οικονομικές καταστάσεις έχουν συνταχθεί με βάση την αρχή της συνέχισης της δραστηριότητας και με βάση την αρχή του ιστορικού κόστους.

Η ημερομηνία υιοθέτησης Δ.Π.Χ.Π. από τον Όμιλο είναι η 1^η Ιουλίου 2003. Για την προετοιμασία αυτών των ετήσιων ενοποιημένων οικονομικών καταστάσεων, σύμφωνα με το Δ.Π.Χ.Π. 1, ο ΟΜΙΛΟΣ ΛΟΥΛΗ εφάρμοσε τις υποχρεωτικές εξαιρέσεις και μερικές από τις προαιρετικές από την πλήρη αναδρομική εφαρμογή των Δ.Π.Χ.Π.

2.2 Απαλλαγές από την πλήρη αναδρομική εφαρμογή που επέλεξε ο Όμιλος.

Ο ΟΜΙΛΟΣ ΛΟΥΛΗ επέλεξε να εφαρμόσει τις ακόλουθες προαιρετικές απαλλαγές από την πλήρη αναδρομική εφαρμογή των Δ.Π.Χ.Π.:

α) Απαλλαγή επιχειρηματικών συνενώσεων

Ο ΟΜΙΛΟΣ ΛΟΥΛΗ έχει εφαρμόσει την απαλλαγή επιχειρηματικών συνενώσεων στο Δ.Π.Χ.Π. 1. Δεν έχει καθορίσει εκ νέου τις επιχειρηματικές συνενώσεις που έγιναν πριν από την ημερομηνία μετάβασης 1^η Ιουλίου 2003.

β) Απαλλαγή Δίκαιης αξίας ως θεωρούμενο κόστος

Ο ΟΜΙΛΟΣ ΛΟΥΛΗ έχει επιλέξει να εκτιμήσει συγκεκριμένα περιουσιακά στοιχεία, εγκαταστάσεις και εξοπλισμό στην δίκαιη αξία της 1^{ης} Ιουλίου 2003.

γ) Απαλλαγή για συσσωρευτικές συναλλαγματικές διαφορές

Ο ΟΜΙΛΟΣ ΛΟΥΛΗ επέλεξε να ορίσει τις προηγούμενες συναλλαγματικές συσσωρευτικές διαφορές στο μηδέν την 1^η Ιουλίου 2003. Αυτή η απαλλαγή έχει εφαρμοστεί σε όλες τις θυγατρικές εξωτερικού σύμφωνα με το Δ.Π.Χ.Π.1.

δ) Απαλλαγή στοιχείων ενεργητικού και υποχρεώσεων θυγατρικών

Η μητρική έχει εφαρμόσει τα Δ.Π.Χ.Π. μεταγενέστερα των θυγατρικών της.

ε) Απαλλαγή υπόδειξης προηγούμενα αναγνωρισμένων χρηματοοικονομικών στοιχείων ενεργητικού και υποχρεώσεων.

Ο ΟΜΙΛΟΣ ΛΟΥΛΗ προέβη σε ανακατάταξη ορισμένων επενδύσεων σε διαθέσιμες προς πώληση και σε δίκαιη αξία μέσω κέρδους ή ζημιάς κατά την ημερομηνία μετάβασης 1^η Ιουλίου 2003.

2.3 Εξαιρέσεις από πλήρη αναδρομική εφαρμογή που ακολουθούνται από τον Όμιλο.

Ο ΟΜΙΛΟΣ ΛΟΥΛΗ έχει εφαρμόσει τις ακόλουθες υποχρεωτικές εξαιρέσεις από αναδρομική εφαρμογή:

α) Εξαίρεση αποαναγνώρισης χρηματοοικονομικών στοιχείων ενεργητικού και υποχρεώσεων.

Χρηματοοικονομικά στοιχεία ενεργητικού και υποχρεώσεις που έχουν αποαναγνωριστεί πριν την 1^η Ιουλίου 2003 δεν επαναγνωρίζονται σύμφωνα με τα Δ.Π.Χ.Π.

β) Εξαίρεση λογιστικής για αντισταθμίσεις

Η Διοίκηση έχει εφαρμόσει λογιστική αντιστάθμισης από την 1^η Ιουλίου 2003 και πληροί όλα τα κριτήρια αντιστάθμισης σύμφωνα με το ΔΛΠ 39.

γ) Εξαίρεση για εκτιμήσεις

Οι εκτιμήσεις που έγιναν σύμφωνα με τα Δ.Π.Χ.Π. κατά την 1^η Ιουλίου 2003 συνάδουν με τις εκτιμήσεις που έγιναν κατά την ίδια ημερομηνία σύμφωνα με το Ε.Γ.Λ.Σ., εκτός εκεί όπου υπήρχε απόδειξη ότι οι εκτιμήσεις αυτές ήταν λανθασμένες.

2.4 Νέα Πρότυπα, ερμηνείες και τροποποίηση υφισταμένων προτύπων.

Έχει γίνει έκδοση νέων Δ.Π.Χ.Π. τροποποιήσεων και διερμηνειών, τα οποία είναι υποχρεωτικά για λογιστικές χρήσεις που ξεκινούν την 1^η Ιανουαρίου 2007 ή μεταγενέστερα. Η εκτίμηση της Διοίκησης του ομίλου και της εταιρείας σχετικά με την επίδραση από την εφαρμογή αυτών των νέων προτύπων και διερμηνειών παρατίθεται παρακάτω :

Δ.Π.Χ.Π. 7, Χρηματοοικονομικά μέσα : Γνωστοποιήσεις και συμπληρωματική προσαρμογή στο Δ.Λ.Π. 1, Παρουσίαση των Οικονομικών Καταστάσεων – Γνωστοποιήσεις Κεφαλαίου (εφαρμόζεται για την ετήσιες λογιστικές περιόδους που ξεκινούν κατά ή μετά την 1^η Ιανουαρίου 2009)

Το Δ.Π.Χ.Π. 7 απαιτεί περαιτέρω γνωστοποιήσεις αναφορικά με τα χρηματοοικονομικά μέσα με σκοπό την βελτίωση της παρεχόμενης πληροφόρησης και συγκεκριμένα απαιτεί την γνωστοποίηση ποιοτικών και ποσοτικών πληροφοριών σχετικά με την έκθεση σε κινδύνους προερχόμενους από χρηματοοικονομικά μέσα. Ειδικότερα προκαθορίζει ελάχιστες απαιτούμενες γνωστοποιήσεις σε σχέση με τον πιστωτικό κίνδυνο, τον κίνδυνο ρευστότητας και τον κίνδυνο αγοράς (επιβάλλει την ανάλυση ευαισθησίας σχετικά με τον κίνδυνο αγοράς.) Το Δ.Π.Χ.Π. 7 αντικαθιστά το Δ.Λ.Π 30 (Γνωστοποιήσεις στις Οικονομικές Καταστάσεις Τραπεζών και Χρηματοπιστωτικών Ιδρυμάτων) και τις απαιτήσεις γνωστοποιήσεων του ΔΛΠ 32 (Χρηματοοικονομικά Μέσα: Γνωστοποιήσεις και Παρουσίαση.) Έχει εφαρμογή σε όλες τις εταιρείες που συντάσσουν οικονομικές καταστάσεις με τα Δ.Π.Χ.Π.

Η σχετική προσαρμογή του Δ.Λ.Π 1 αφορά σε γνωστοποιήσεις σχετικά με το ύψος των κεφαλαίων μιας επιχείρησης καθώς και για τον τρόπο που γίνεται η διαχείριση αυτών.

Ο Όμιλος εφαρμόζει το πρότυπο αυτό καθώς και την αναπροσαρμογή του Δ.Λ.Π. 1 και παρουσιάζει τις σχετικές γνωστοποιήσεις.

ΔΠΧΠ 8 – Λειτουργικοί Τομείς

(εφαρμόζεται για ετήσιες λογιστικές περιόδους που ξεκινούν κατά ή μετά την 01.01.2009)

Το ΔΠΧΠ 8 αντικαθιστά το ΔΛΠ 14 (Οικονομικές Πληροφορίες κατά Τομέα). Η πληροφόρηση που θα παρέχεται θα είναι αυτή που χρησιμοποιεί η Διοίκηση εσωτερικά για την αξιολόγηση της απόδοσης των λειτουργικών τομέων και την κατανομή πόρων σε αυτούς τους τομείς. Η πληροφόρηση μπορεί να είναι διαφορετική από ότι παρουσιάζεται στις οικονομικές καταστάσεις, επομένως θα πρέπει να δίνονται επεξηγήσεις και συμφωνίες εφόσον διαφέρουν

Δ.Π.Χ.Π. 5 «Μη Κυκλοφορούντα Περιουσιακά Στοιχεία που Κατέχονται προς Πώληση και Διακοπείσες Δραστηριότητες» Τροποποίηση.

Εφαρμόζεται για Ετήσιες Λογιστικές Περιόδους που ξεκινούν την ή μετά την 1^η Ιουλίου 2009. Η τροποποίηση αυτή διευκρινίζει το γεγονός ότι όλα τα στοιχεία ενεργητικού και παθητικού μιας θυγατρικής εξακολουθούν να κατατάσσονται ως κατεχόμενα για πώληση, σύμφωνα με το Δ.Π.Χ.Π. 5, ακόμα και στην περίπτωση που η εταιρεία, μετά από πώληση, διατηρήσει μη ελέγχουσα συμμετοχή στη θυγατρική. Η τροποποίηση έχει μελλοντική θυγατρική από την ημέρα πρώτης εφαρμογής του Δ.Π.Χ.Π. 5. Συνεπώς, οι συμμετοχές σε θυγατρικές που έχουν ταξινομηθεί ως κατεχόμενες για πώληση από την στιγμή εφαρμογής του Δ.Π.Χ.Π. 5 πρέπει να επανεκτιμηθούν. Πρόωρη εφαρμογή της τροποποίησης είναι αποδεκτή. Σε περίπτωση πρόωρης εφαρμογής, θα πρέπει επίσης να εφαρμοστούν και οι τροποποιήσεις του Δ.Λ.Π. 27 (όπως αυτό τροποποιήθηκε τον Ιανουάριο 2008) κατά την ημέρα εφαρμογής των τροποποιήσεων του Δ.Π.Χ.Π. 5.

Αναθεωρημένο ΔΠΧΠ 3 - 'Συνενώσεις Επιχειρήσεων' και Τροποποιημένο ΔΛΠ 27 - 'Ενοποιημένες και Ιδιαίτερες Οικονομικές Καταστάσεις',

(εφαρμόζονται για λογιστικές περιόδους που ξεκινούν την ή μετά την 1 Ιουλίου 2009.)

Το Συμβούλιο Διεθνών Λογιστικών Προτύπων ('ΣΔΛΠ') δημοσιοποίησε στις 10 Ιανουαρίου 2008 το Αναθεωρημένο ΔΠΧΠ 3 'Συνενώσεις Επιχειρήσεων' και το Τροποποιημένο ΔΛΠ 27 'Ενοποιημένες Ιδιαίτερες Οικονομικές Καταστάσεις'. Το αναθεωρημένο ΔΠΧΠ 3 εισάγει μια σειρά αλλαγών στο λογιστικό χειρισμό συνενώσεων επιχειρήσεων οι οποίες θα επηρεάσουν το ποσό της αναγνωρισθείσας υπεραξίας, τα αποτελέσματα της περιόδου στην οποία πραγματοποιείται η συνένωση επιχειρήσεων και τα μελλοντικά αποτελέσματα. Αυτές οι αλλαγές περιλαμβάνουν την εξοδopoίηση των δαπανών που σχετίζονται με την απόκτηση και την αναγνώριση μελλοντικών μεταβολών στην εύλογη αξία του ενδεχόμενου τιμήματος στα αποτελέσματα (αντί για προσαρμογή της υπεραξίας). Το τροποποιημένο ΔΛΠ 27 απαιτεί όπως συναλλαγές που οδηγούν σε αλλαγές ποσοστών συμμετοχής σε θυγατρική καταχωρούνται στην καθαρή θέση. Συνεπώς δεν επηρεάζουν την υπεραξία ούτε δημιουργούν αποτέλεσμα (κέρδος ή ζημία). Επιπλέον το τροποποιημένο πρότυπο αλλάζει τον τρόπο που λογίζονται οι ζημιές θυγατρικών καθώς και η απώλεια ελέγχου θυγατρικής. Όλες οι αλλαγές των ανωτέρω προτύπων θα εφαρμοστούν από την ημερομηνία εφαρμογής τους και θα επηρεάσουν μελλοντικές αποκτήσεις και συναλλαγές με μετόχους μειοψηφίας από την ημερομηνία αυτή και μετά.

Τροποποιήσεις στο ΔΛΠ 1 - 'Παρουσίαση των Οικονομικών Καταστάσεων'

(εφαρμόζεται για ετήσιες λογιστικές περιόδους που ξεκινούν την ή μετά την 1 Ιανουαρίου 2009.)

Το ΔΛΠ 1 έχει τροποποιηθεί για να αναβαθμίσει τη χρησιμότητα των πληροφοριών που παρουσιάζονται στις οικονομικές καταστάσεις. Από τις πιο σημαντικές τροποποιήσεις είναι: η απαίτηση όπως η κατάσταση μεταβολών ιδίων κεφαλαίων περιλαμβάνει μόνο συναλλαγές με μετόχους, η εισαγωγή μιας καινούργιας κατάστασης συνολικού εισοδήματος ("total comprehensive income") που συνδυάζει όλα τα στοιχεία εσόδων και εξόδων που αναγνωρίζονται στην κατάσταση αποτελεσμάτων με «λοιπά εισοδήματα» ("other comprehensive income") και της απαίτησης όπως επαναδιατυπώσεις στις οικονομικές καταστάσεις ή αναδρομικές εφαρμογές νέων λογιστικών πολιτικών παρουσιάζονται από την αρχή της νωρίτερης συγκριτικής περιόδου, δηλ. σε μια τρίτη στήλη στον ισολογισμό. Ο Όμιλος έχει κάνει τις απαραίτητες αλλαγές στην παρουσίαση των οικονομικών του καταστάσεων.

Τροποποιήσεις στο ΔΛΠ 32 - 'Χρηματοοικονομικά μέσα: Παρουσίαση' και ΔΛΠ1 - 'Παρουσίαση των Οικονομικών Καταστάσεων'

(εφαρμόζεται για ετήσιες λογιστικές περιόδους που ξεκινούν την ή μετά την 1 Ιανουαρίου 2009.)

όσον αφορά τα 'Χρηματοοικονομικά Μέσα διαθέσιμα από τον κάτοχο (ή "puttable" μέσο)', εφαρμόζεται για ετήσιες λογιστικές περιόδους που ξεκινούν την ή μετά την 1 Ιανουαρίου 2009. Η τροποποίηση στο ΔΛΠ 32 απαιτεί όπως ορισμένα χρηματοοικονομικά μέσα διαθέσιμα από τον κάτοχο («puttable» μέσα) και υποχρεώσεις που ανακύπτουν κατά την ρευστοποίηση μιας οντότητας καταταχθούν ως Ίδια Κεφάλαια εάν πληρούνται συγκεκριμένα κριτήρια. Η τροποποίηση στο ΔΛΠ 1 απαιτεί γνωστοποίηση πληροφοριών αναφορικά με τα «puttable» μέσα που κατατάσσονται ως Ίδια Κεφάλαια. Ο Όμιλος αναμένει ότι αυτές οι τροποποιήσεις δεν θα επηρεάσουν τις οικονομικές του καταστάσεις.

Τροποποιήσεις στα ΔΛΠ 39 - 'Χρηματοοικονομικά μέσα: Αναγνώριση και επιμέτρηση' και ΔΠΧΠ 7 'Χρηματοοικονομικά μέσα: Γνωστοποιήσεις',

(εφαρμόζεται για ετήσιες λογιστικές περιόδους που ξεκινούν την ή μετά την 1 Ιανουαρίου 2009.)

Η τροποποίηση αυτή στο ΔΛΠ 39 επιτρέπει σε μια εταιρεία την επαναταξινόμηση των μη-παραγώγων χρηματοοικονομικών περιουσιακών στοιχείων (εκτός αυτών που έχουν ταξινομηθεί από την εταιρεία στην κατηγορία της εύλογης αξίας μέσω αποτελεσμάτων κατά την αρχική αναγνώριση) εκτός της κατηγορίας της εύλογης αξίας μέσω αποτελεσμάτων σε συγκεκριμένες περιπτώσεις. Επίσης, η τροποποίηση αυτή επιτρέπει σε μια εταιρεία τη μεταφορά χρηματοοικονομικών περιουσιακών στοιχείων από την κατηγορία διαθέσιμα προς πώληση στην κατηγορία δάνεια και απαιτήσεις, στην περίπτωση που το χρηματοοικονομικό περιουσιακό στοιχείο θα πληρούσε τον ορισμό της κατηγορίας δάνεια και απαιτήσεις (εάν δεν είχε χαρακτηριστεί ως διαθέσιμο προς πώληση), εφόσον η εταιρεία έχει την πρόθεση και την ικανότητα να διατηρήσει αυτό το χρηματοοικονομικό περιουσιακό στοιχείο στο εγγύς μέλλον. Η τροποποίηση δεν επιτρέπει την επαναταξινόμηση στην κατηγορία εύλογης αξίας μέσω αποτελεσμάτων. Η τροποποίηση αναφέρεται σε γνωστοποιήσεις χρηματοοικονομικών περιουσιακών στοιχείων που έχουν υποστεί επαναταξινόμηση.

Τροποποιήσεις στο ΔΛΠ 23 - 'Κόστος Δανεισμού',

(εφαρμόζονται για ετήσιες λογιστικές περιόδους που ξεκινούν την ή μετά την 1 Ιανουαρίου 2009.)

Με βάση τις τροποποιήσεις στο ΔΛΠ 23, καταργείται η επιλογή (που υπάρχει στο υφιστάμενο πρότυπο) για αναγνώριση του κόστους δανεισμού που μπορεί να κατανεμηθεί άμεσα σε ένα περιουσιακό στοιχείο που πληρεί τις προϋποθέσεις στα έξοδα περιόδου. Όλα τα κόστη δανεισμού που μπορεί να κατανεμηθούν άμεσα στην απόκτηση, κατασκευή ή παραγωγή ενός περιουσιακού στοιχείου που πληρεί τις προϋποθέσεις πρέπει να κεφαλαιοποιούνται. Ένα περιουσιακό στοιχείο που πληρεί τις προϋποθέσεις είναι ένα περιουσιακό στοιχείο που κατ' ανάγκη χρειάζεται μια σημαντική χρονική περίοδο προετοιμασίας για τη χρήση για την οποία προορίζεται ή για την πώλησή του.

Διερμηνεία 11– Συναλλαγές σε Ίδιες Μετοχές και μεταξύ εταιρειών του ίδιου Ομίλου (εφαρμόζεται για ετήσιες λογιστικές περιόδους που ξεκινούν κατά ή μετά την 01.03.2007)

Η Διερμηνεία 11 παρέχει οδηγίες για το αν οι συμφωνίες παροχών που εξαρτώνται από την αξία των μετοχών θα πρέπει να θεωρούνται πληρωμές με μετρητά ή με συμμετοχικούς τίτλους στις οικονομικές καταστάσεις της επιχείρησης. Αυτή είναι μία σημαντική διάκριση καθώς υπάρχουν σημαντικές διαφορές στους απαιτούμενους λογιστικούς χειρισμούς. Για παράδειγμα οι πληρωμές με μετρητά αποτιμώνται στην εύλογη αξία σε κάθε ημερομηνία του ισολογισμού. Αντιθέτως, στις πληρωμές με συμμετοχικούς τίτλους η εύλογη αξία προσδιορίζεται κατά την ημερομηνία της παροχής και αναγνωρίζεται στην περίοδο που η σχετική υπηρεσία παρέχεται.

Διερμηνεία 12– Συμβάσεις Παραχώρησης (Service Concession Arrangements) (εφαρμόζεται για ετήσιες λογιστικές περιόδους που ξεκινούν κατά ή μετά την 01.01.2008)

Η Διερμηνεία 12 πραγματεύεται τον τρόπο με τον οποίο οι οργανισμοί που παρέχουν υπηρεσίες θα πρέπει να εφαρμόζουν τα υπάρχοντα Διεθνή Πρότυπα Χρηματοοικονομικής Πληροφόρησης (ΔΠΧΠ) για να καταχωρήσουν τις υποχρεώσεις που αναλαμβάνουν και τα δικαιώματα που τους παραχωρούνται στις σχετικές συμβάσεις παραχώρησης. Με βάση τη Διερμηνεία οι οργανισμοί αυτοί δεν θα πρέπει να αναγνωρίσουν τη σχετική υποδομή ως ενσώματα πάγια στοιχεία, αλλά να αναγνωρίσουν ένα χρηματοοικονομικό στοιχείο ενεργητικού ή / και ένα ασώματο περιουσιακό στοιχείο. Η Διερμηνεία δεν έχει εφαρμογή στον Όμιλο.

Διερμηνεία 14 - Πεδίο εφαρμογής ΔΛΠ 19 'Το Όριο στην αναγνώριση Περιουσιακού Στοιχείου Καθορισμένων Παροχών, οι Ελάχιστες Απαιτήσεις Χρηματοδότησης και οι Αλληλεπιδράσεις τους'. (εφαρμόζεται για ετήσιες λογιστικές περιόδους που ξεκινούν κατά ή μετά την 01.01.2008)

Η Διερμηνεία 14 παρέχει οδηγίες σχετικά με τον τρόπο εκτίμησης του ορίου στο ποσό του πλεονάσματος που μπορεί να καταχωρηθεί σαν περιουσιακό στοιχείο σε ένα πρόγραμμα καθορισμένων παροχών, σύμφωνα με το ΔΛΠ 19 'Παροχές σε Εργαζόμενους'. Επίσης, εξηγεί πως αυτό το όριο μπορεί να επηρεαστεί όταν υπάρχει νομική ή συμβατική απαίτηση ελάχιστης χρηματοδότησης και τυποποιεί την υφιστάμενη πρακτική.

Διερμηνεία 15 Συμφωνίες Κατασκευής Ακινήτων (εφαρμόζεται για ετήσιες λογιστικές περιόδους που ξεκινούν κατά ή μετά την 01.01.2009)

Σκοπός της Διερμηνείας 15 είναι η παροχή οδηγιών αναφορικά με τα ακόλουθα δύο ζητήματα:

i) Αν οι συμφωνίες κατασκευής ακινήτων εμπίπτουν στο πεδίο εφαρμογής του Δ.Λ.Π. 11 ή του Δ.Λ.Π. 18. ii) Πότε θα πρέπει να αναγνωρίζεται το έσοδο που προκύπτει από τις συμφωνίες κατασκευής ακινήτων. Η παρούσα Διερμηνεία εφαρμόζεται κατά την λογιστική αναγνώριση των εσόδων και των σχετιζόμενων με αυτά εξόδων, των επιχειρήσεων που αναλαμβάνουν την κατασκευή ακινήτων είτε απευθείας είτε μέσω υπεργολάβων. Οι συμφωνίες που εντάσσονται στο πεδίο εφαρμογής της Διερμηνείας 15 είναι οι συμφωνίες κατασκευής ακινήτων. Επιπρόσθετα της κατασκευής ακινήτων, αυτού του είδους οι συμφωνίες μπορεί να περιλαμβάνουν την παράδοση και άλλων αγαθών ή υπηρεσιών.

Διερμηνεία 16, 'Αντιστάθμιση καθαρής επένδυσης σε εκμετάλλευση στο εξωτερικό' (εφαρμόζεται για ετήσιες λογιστικές περιόδους που ξεκινούν την ή μετά την 1 Οκτωβρίου 2008).

Η διερμηνεία αυτή διευκρινίζει:

- Το νόμισμα παρουσίασης των Οικονομικών Καταστάσεων δεν δημιουργεί έκθεση σε κίνδυνο για την οποία η Εταιρεία μπορεί να εφαρμόσει λογιστική αντιστάθμιση. Συνεπώς, η μητρική Εταιρεία μπορεί να προσδιορίσει σαν κίνδυνο προς αντιστάθμιση μόνο τις συναλλαγματικές διαφορές που προκύπτουν μεταξύ του νομίσματος λειτουργίας της και του νομίσματος της εκμετάλλευσης στο εξωτερικό.
- Οποιαδήποτε Εταιρεία του Ομίλου μπορεί να κατέχει μέσα αντιστάθμισης.
- Παρότι το Δ.Λ.Π 39 «Χρηματοοικονομικά Μέσα: Αναγνώριση και Επιμέτρηση» εφαρμόζεται για τον καθορισμό του ποσού που πρέπει να μεταφερθεί στα Αποτελέσματα Χρήσης από το αποθεματικό για συναλλαγματικές διαφορές αναφορικά με το μέσο αντιστάθμισης, το Δ.Λ.Π 21 «Οι Επιδράσεις Μεταβολών στις Τιμές Συναλλάγματος» εφαρμόζεται αναφορικά με το στοιχείο που αντισταθμίζεται.

Διερμηνεία 17, 'Διανομές μη χρηματικών περιουσιακών στοιχείων σε ιδιοκτήτες'
(εφαρμόζεται για ετήσιες λογιστικές περιόδους που ξεκινούν την ή μετά την 1 Ιουλίου 2009.)

Η Διερμηνεία αυτή διευκρινίζει τα εξής θέματα:

- το μέρισμα πληρωτέο πρέπει να αναγνωρίζεται όταν το μέρισμα έχει εγκριθεί και δεν βρίσκεται πλέον στη διάθεση της Εταιρείας,
- η Εταιρεία πρέπει να επιμετράει το μέρισμα πληρωτέο στην εύλογη αξία των καθαρών περιουσιακών στοιχείων που πρόκειται να διανεμηθούν,
- η Εταιρεία πρέπει να αναγνωρίζει τη διαφορά μεταξύ του μερίσματος που πληρώθηκε και της λογιστικής αξίας των καθαρών περιουσιακών στοιχείων που διανέμονται στα αποτελέσματα, και
- η Εταιρεία πρέπει να παρέχει πρόσθετες γνωστοποιήσεις, εφόσον τα καθαρά περιουσιακά στοιχεία που κατέχονται προκειμένου για διανομή στους ιδιοκτήτες πληρούν τον ορισμό της διακοπείσας δραστηριότητας. Η διερμηνεία 17 εφαρμόζεται σε περιπτώσεις διανομής μη-χρηματικών περιουσιακών στοιχείων σε αναλογική βάση, εκτός εάν πρόκειται για συναλλαγές που ελέγχονται από κοινού.

Διερμηνεία 18 «Μεταβιβάσεις περιουσιακών στοιχείων από πελάτες» (σύμφωνα με την υιοθέτηση από την ΕΕ, εφαρμόζεται για ετήσιες λογιστικές περιόδους που ξεκινούν την ή μετά την 31 Οκτώβρη 2009)

Η διερμηνεία διευκρινίζει τις απαιτήσεις των ΔΠΧΑ για τις συμφωνίες στις οποίες η οικονομική οντότητα λαμβάνει από έναν πελάτη ένα ενσώματο περιουσιακό στοιχείο, το οποίο πρέπει στη συνέχεια να χρησιμοποιήσει για να παρέχει στον πελάτη τη συνεχή πρόσβαση σε αγαθά ή σε υπηρεσίες. Σε ορισμένες περιπτώσεις, η οικονομική οντότητα λαμβάνει μετρητά από έναν πελάτη που πρέπει να χρησιμοποιηθούν μόνο για την απόκτηση ή την κατασκευή του ενσώματου περιουσιακού στοιχείου. Η διερμηνεία δεν έχει εφαρμογή στον Όμιλο.

Πρότυπα υποχρεωτικά μετά τη χρήση του 2010

ΔΛΠ 24 (Τροποποίηση) «Γνωστοποιήσεις συνδεδεμένων μερών (εφαρμόζεται για ετήσιες λογιστικές περιόδους που ξεκινούν την ή μετά την 1^η Ιανουαρίου 2011)

Η παρούσα τροποποίηση επιχειρεί να μειώσει τις γνωστοποιήσεις των συναλλαγών ανάμεσα σε συνδεδεμένα μέρη δημοσίου (government-related entities) και να αποσαφηνίσει την έννοια του συνδεδεμένου μέρους. Συγκεκριμένα, καταργείται η υποχρέωση των συνδεδεμένων μερών δημοσίου να γνωστοποιήσουν τις λεπτομέρειες όλων των συναλλαγών με το Δημόσιο και με άλλα συνδεδεμένα μέρη δημοσίου, αποσαφηνίζει και απλοποιεί τον ορισμό του συνδεδεμένου μέρους και επιβάλλει την γνωστοποίηση όχι μόνο των σχέσεων, των συναλλαγών και των υπολοίπων ανάμεσα στα συνδεδεμένα μέρη αλλά και των δεσμεύσεων τόσο στις ατομικές όσο και στις ενοποιημένες οικονομικές καταστάσεις. Ο Όμιλος θα εφαρμόσει αυτές τις αλλαγές από την ημέρα που τίθενται σε εφαρμογή.

ΔΛΠ 32 (Τροποποίηση) «Χρηματοοικονομικά μέσα: Παρουσίαση» (εφαρμόζεται για ετήσιες λογιστικές περιόδους που ξεκινούν την ή μετά την 1^η Φεβρουαρίου 2010)

Η παρούσα τροποποίηση παρέχει επεξηγήσεις σχετικά με τον τρόπο με τον οποίο ορισμένα δικαιώματα πρέπει να ταξινομηθούν. Συγκεκριμένα, δικαιώματα, δικαιώματα προαίρεσης ή δικαιώματα αγοράς μετοχής για την απόκτηση συγκεκριμένου αριθμού ιδίων συμμετοχικών τίτλων την οικονομικής οντότητας για ένα συγκεκριμένο ποσό οποιουδήποτε νομίσματος αποτελούν συμμετοχικούς τίτλους εάν η οικονομική οντότητα προσφέρει αυτά τα δικαιώματα, δικαιώματα προαίρεσης ή δικαιώματα αγοράς μετοχής αναλογικά σε όλους τους υφιστάμενους μετόχους της ίδιας κατηγορίας των ιδίων, μη παραγώνων, συμμετοχικών τίτλων. Η συγκεκριμένη τροποποίηση δεν αναμένεται να έχει επίδραση στις οικονομικές καταστάσεις του Ομίλου.

Διερμηνείες που εφαρμόζονται μετά την χρήση του 2010

Διερμηνεία 19 «Διαγραφή Χρηματοοικονομικών Υποχρεώσεων με συμμετοχικούς τίτλους» (εφαρμόζεται για ετήσιες λογιστικές περιόδους που ξεκινούν την ή μετά την 1 Ιουλίου 2010)

Η Διερμηνεία 19 αναφέρεται στο λογιστικό χειρισμό από την οικονομική οντότητα που εκδίδει συμμετοχικούς τίτλους σε έναν πιστωτή, προκειμένου να διακανονιστεί, ολόκληρη ή εν μέρει, μια χρηματοοικονομική υποχρέωση. Η διερμηνεία αυτή δεν έχει εφαρμογή στον Όμιλο.

Διερμηνεία 14 (Τροποποίηση) «Όρια Περιουσιακών Στοιχείων Καθορισμένων Παροχών, Ελάχιστο Απαιτούμενο Σχηματισμένο Κεφάλαιο και η αλληλεπίδρασή τους» (εφαρμόζεται για τις ετήσιες λογιστικές περιόδους που ξεκινούν την ή μετά την 1 Ιανουαρίου 2011)

Οι τροποποιήσεις εφαρμόζονται σε περιορισμένες περιπτώσεις : όταν η οικονομική οντότητα υπόκειται σε ελάχιστο απαιτούμενο σχηματισμένου κεφάλαιο και προβαίνει σε πρόωρη καταβολή των εισφορών για κάλυψη αυτών των απαιτήσεων. Οι τροποποιήσεις αυτές επιτρέπουν σε μια τέτοια οικονομική οντότητα να αντιμετωπίσει το όφελος από μια τέτοια πρόωρη πληρωμή ως περιουσιακό στοιχείο. Η διερμηνεία δεν έχει εφαρμογή στον Όμιλο.

Πρότυπα και Διερμηνείες υποχρεωτικές από περιόδους που ξεκινούν την ή μετά από 1 Ιανουαρίου 2012

ΔΠΧΑ 9 «Χρηματοοικονομικά μέσα»

(εφαρμόζεται στις ετήσιες λογιστικές περιόδους που ξεκινούν την ή μετά την 1η Ιανουαρίου 2015)

Το ΔΠΧΑ 9 αποτελεί την πρώτη φάση στο έργο του ΣΔΛΠ (Συμβούλιο Διεθνών Λογιστικών Προτύπων) για την αντικατάσταση του ΔΛΠ 39 και αναφέρεται στην ταξινόμηση και επιμέτρηση των χρηματοοικονομικών περιουσιακών στοιχείων και χρηματοοικονομικών υποχρεώσεων. Το ΣΔΛΠ στις επόμενες φάσεις του έργου θα επεκτείνει το ΔΠΧΑ 9 έτσι ώστε να προστεθούν νέες απαιτήσεις για την απομείωση της αξίας και τη λογιστική αντιστάθμισης. Ο Όμιλος βρίσκεται στη διαδικασία εκτίμησης του ΔΠΧΑ 9 στις οικονομικές του καταστάσεις. Το ΔΠΧΑ 9 δεν μπορεί να εφαρμοστεί νωρίτερα από τον Όμιλο διότι δεν έχει υιοθετηθεί από την Ευρωπαϊκή Ένωση. Μόνο όταν υιοθετηθεί, ο Όμιλος θα αποφασίσει εάν θα εφαρμόσει το ΔΠΧΑ νωρίτερα από την 1 Ιανουαρίου 2015.

ΔΠΧΑ 13 «Επιμέτρηση Εύλογης Αξίας»

(εφαρμόζεται στις ετήσιες λογιστικές περιόδους που ξεκινούν την ή μετά την 1η Ιανουαρίου 2013)

Το ΔΠΧΑ 13 παρέχει νέες οδηγίες σχετικά με την επιμέτρηση της εύλογης αξίας και τις απαραίτητες γνωστοποιήσεις. Οι απαιτήσεις του προτύπου δεν διευρύνουν τη χρήση των εύλογων αξιών αλλά παρέχουν διευκρινίσεις για την εφαρμογή τους σε περίπτωση που η χρήσης τους επιβάλλεται υποχρεωτικά από άλλα πρότυπα. Το ΔΠΧΑ 13 παρέχει ακριβή ορισμό της εύλογης αξίας, καθώς και οδηγίες αναφορικά με την επιμέτρηση της εύλογης αξίας και τις απαραίτητες γνωστοποιήσεις, ανεξάρτητα από το πρότυπο με βάση το οποίο γίνεται χρήση και καλύπτουν όλα τα περιουσιακά στοιχεία και τις υποχρεώσεις που επιμετρούνται στην εύλογη αξία και όχι μόνο τα χρηματοοικονομικά. Το πρότυπο δεν έχει υιοθετηθεί ακόμη από την Ευρωπαϊκή Ένωση.

ΕΔΔΠΧΑ 20 «Δαπάνες απογύμνωσης υπαίθριων ορυχείων κατά το στάδιο της παραγωγής»

(εφαρμόζεται στις ετήσιες λογιστικές περιόδους που ξεκινούν την ή μετά την 1η Ιανουαρίου 2013)

Αυτή η διερμηνεία παρέχει καθοδήγηση για τη λογιστικοποίηση των δαπανών της απομάκρυνσης των στειρών υπερκειμένων («απογύμνωση») κατά το στάδιο της παραγωγής ενός ορυχείου. Βάσει αυτής της διερμηνείας, οι μεταλλευτικές οικονομικές οντότητες πιθανώς να χρειαστεί να διαγράψουν στα αποτελέσματα εις νέον της έναρξης της περιόδου τις ήδη κεφαλαιοποιημένες δαπάνες απογύμνωσης των ορυχείων οι οποίες δεν μπορούν να αποδοθούν σε ένα αναγνωρίσιμο συστατικό ενός αποθέματος μεταλλεύματος ("ore body"). Η διερμηνεία έχει εφαρμογή μόνο σε δαπάνες υπαίθριων ορυχείων και όχι σε υπόγεια ορυχεία ή σε δραστηριότητες εξόρυξης πετρελαίου και φυσικού αερίου. Η διερμηνεία δεν έχει υιοθετηθεί ακόμη από την Ευρωπαϊκή Ένωση.

ΔΠΧΑ 7 (Τροποποίηση) «Χρηματοοικονομικά Μέσα: Γνωστοποιήσεις» - μεταβιβάσεις χρηματοοικονομικών περιουσιακών στοιχείων

(εφαρμόζεται στις ετήσιες λογιστικές περιόδους που ξεκινούν την ή μετά την 1η Ιουλίου 2011)

Η παρούσα τροποποίηση παρέχει τις γνωστοποιήσεις για μεταβιβασμένα χρηματοοικονομικά περιουσιακά στοιχεία που δεν έχουν αποαναγνωριστεί εξ' ολοκλήρου καθώς και για μεταβιβασμένα χρηματοοικονομικά περιουσιακά στοιχεία που έχουν αποαναγνωριστεί εξολοκλήρου αλλά για τα οποία ο Όμιλος έχει συνεχιζόμενη ανάμειξη. Παρέχει επίσης καθοδήγηση για την εφαρμογή των απαιτούμενων γνωστοποιήσεων. Το πρότυπο αυτό δεν έχει εφαρμογή στον Όμιλο.

ΔΛΠ 12 (Τροποποίηση) «Φόροι εισοδήματος»

(εφαρμόζεται για ετήσιες λογιστικές περιόδους που ξεκινούν την ή μετά την 1η Ιανουαρίου 2012)

Η τροποποίηση του ΔΛΠ 12 παρέχει μια πρακτική μέθοδο για την επιμέτρηση των αναβαλλόμενων φορολογικών υποχρεώσεων και αναβαλλόμενων φορολογικών περιουσιακών στοιχείων όταν επενδυτικά ακίνητα επιμετρούνται

με τη μέθοδο εύλογης αξίας σύμφωνα με το ΔΛΠ 40 «Επενδύσεις σε ακίνητα». Η τροποποίηση αυτή δεν έχει ακόμη υιοθετηθεί από την Ευρωπαϊκή Ένωση.

ΔΛΠ 1 (Τροποποίηση) «Παρουσίαση Οικονομικών Καταστάσεων»

(εφαρμόζεται στις ετήσιες λογιστικές περιόδους που ξεκινούν την ή μετά την 1η Ιουλίου 2012)

Αυτή η τροποποίηση απαιτεί από τις οικονομικές οντότητες να διαχωρίσουν τα στοιχεία που παρουσιάζονται στα λοιπά συνολικά εισοδήματα σε δύο ομάδες, με βάση το αν αυτά στο μέλλον είναι πιθανό να μεταφερθούν στα αποτελέσματα χρήσεως ή όχι. Η τροποποίηση δεν έχει υιοθετηθεί ακόμη από την Ευρωπαϊκή Ένωση.

ΔΛΠ 19 (Τροποποίηση) «Παροχές σε Εργαζομένους»

(εφαρμόζεται στις ετήσιες λογιστικές περιόδους που ξεκινούν την ή μετά την 1^η Ιανουαρίου 2013)

Αυτή η τροποποίηση επιφέρει σημαντικές αλλαγές στην αναγνώριση και επιμέτρηση του κόστους των προγραμμάτων καθορισμένων παροχών και των παροχών εξόδου από την υπηρεσία (κατάργηση της μεθόδου του περιθωρίου), καθώς και στις γνωστοποιήσεις όλων των παροχών σε εργαζομένους. Οι βασικές αλλαγές αφορούν κυρίως στην αναγνώριση των αναλογιστικών κερδών και ζημιών, στην αναγνώριση του κόστους προϋπηρεσίας/περικοπών, στην επιμέτρηση του εξόδου συντάξεων, στις απαιτούμενες γνωστοποιήσεις, στο χειρισμό των εξόδων και των φόρων που σχετίζονται με τα προγράμματα καθορισμένων παροχών, καθώς και στη διάκριση μεταξύ βραχυπρόθεσμων και μακροπρόθεσμων παροχών. Η τροποποίηση δεν έχει υιοθετηθεί ακόμη από την Ευρωπαϊκή Ένωση.

ΔΠΧΑ 7 (Τροποποίηση) «Χρηματοοικονομικά Μέσα: Γνωστοποιήσεις»

(εφαρμόζεται στις ετήσιες περιόδους που ξεκινούν την ή μετά την 1^η Ιανουαρίου 2013)

Το ΣΔΛΠ δημοσίευσε αυτήν την τροποποίηση προκειμένου να συμπεριλάβει επιπλέον πληροφόρηση η οποία θα βοηθήσει τους χρήστες των οικονομικών καταστάσεων μίας οικονομικής οντότητας να αξιολογήσουν την επίδραση ή την πιθανή επίδραση που θα έχουν οι συμφωνίες για διακανονισμό χρηματοοικονομικών περιουσιακών στοιχείων και υποχρεώσεων, συμπεριλαμβανομένου του δικαιώματος για συμψηφισμό που σχετίζεται με αναγνωρισμένα χρηματοοικονομικά περιουσιακά στοιχεία και υποχρεώσεις, στην οικονομική θέση της οικονομικής οντότητας. Η τροποποίηση δεν έχει υιοθετηθεί ακόμη από την Ευρωπαϊκή Ένωση.

ΔΛΠ 32 (Τροποποίηση) «Χρηματοοικονομικά Μέσα: Παρουσίαση»

(εφαρμόζεται στις ετήσιες λογιστικές περιόδους που ξεκινούν την ή μετά την 1^η Ιανουαρίου 2014)

Αυτή η τροποποίηση στις οδηγίες εφαρμογής του ΔΛΠ 32 παρέχει διευκρινήσεις σχετικά με κάποιες απαιτήσεις για τον συμψηφισμό χρηματοοικονομικών περιουσιακών στοιχείων και υποχρεώσεων στην κατάσταση οικονομικής θέσης. Η τροποποίηση δεν έχει υιοθετηθεί ακόμη από την Ευρωπαϊκή Ένωση.

Ομάδα προτύπων σχετικά με ενοποίηση και από κοινού συμφωνίες

(εφαρμόζονται στις ετήσιες λογιστικές περιόδους που ξεκινούν την ή μετά την 1^η Ιανουαρίου 2013)

Το ΣΔΛΠ δημοσίευσε πέντε νέα πρότυπα σχετικά με ενοποίηση και τις από κοινού συμφωνίες: ΔΠΧΑ 10, ΔΠΧΑ 11, ΔΠΧΑ 12, ΔΠΧΑ 27 (Τροποποίηση), ΔΛΠ 28 (Τροποποίηση). Αυτά τα πρότυπα εφαρμόζονται στις ετήσιες λογιστικές περιόδους που ξεκινούν την ή μετά την 1η Ιανουαρίου 2013. επιτρέπεται η πρόωρη εφαρμογή τους μόνο εάν ταυτόχρονα εφαρμοστούν και τα πέντε αυτά πρότυπα. Τα πρότυπα δεν έχουν υιοθετηθεί ακόμη από την Ευρωπαϊκή Ένωση. Οι κυριότεροι όροι των προτύπων είναι οι εξής:

ΔΠΧΑ 10 «Ενοποιημένες Οικονομικές Καταστάσεις»

Το ΔΠΧΑ 10 αντικαθιστά στο σύνολό τους τις οδηγίες αναφορικά με τον έλεγχο και την ενοποίηση, που παρέχονται στο ΔΛΠ 27 και στο SIC 12. Το νέο πρότυπο αλλάζει τον ορισμό του ελέγχου ως καθοριστικού παράγοντα προκειμένου να αποφασιστεί εάν μια οικονομική οντότητα θα πρέπει να ενοποιείται. Το πρότυπο παρέχει εκτεταμένες διευκρινίσεις που υπαγορεύουν τους διαφορετικούς τρόπους κατά τους οποίους μία οικονομική οντότητα (επενδυτής) μπορεί να ελέγχει μία άλλη οικονομική οντότητα (επένδυση). Ο αναθεωρημένος ορισμός του ελέγχου εστιάζει στην ανάγκη να υπάρχει ταυτόχρονα το δικαίωμα (η δυνατότητα να κατευθύνονται οι δραστηριότητες που επηρεάζουν σημαντικά τις αποδόσεις) και οι μεταβλητές αποδόσεις (θετικές, αρνητικές ή και τα δύο) προκειμένου να υπάρχει έλεγχος. Το νέο πρότυπο παρέχει επίσης διευκρινίσεις αναφορικά με

συμμετοχικά δικαιώματα και δικαιώματα άσκησης βέτο (protective rights) καθώς επίσης και αναφορικά με σχέσεις πρακτόρευσης/πρακτορευομένου.

ΔΠΧΑ 11 «Από κοινού Συμφωνίες»

Το ΔΠΧΑ 11 παρέχει μια πιο ρεαλιστική αντιμετώπιση των από κοινού συμφωνιών εστιάζοντας στα δικαιώματα και τις υποχρεώσεις, παρά στη νομική τους μορφή. Οι τύποι των συμφωνιών περιορίζονται σε δύο: από κοινού ελεγχόμενες δραστηριότητες και κοινοπραξίες. Η μέθοδος της αναλογικής ενοποίησης δεν είναι πλέον επιτρεπτή. Οι συμμετέχοντες σε κοινοπραξίες εφαρμόζουν υποχρεωτικά την ενοποίηση με τη μέθοδο της καθαρής θέσης. Οι οικονομικές οντότητες που συμμετέχουν σε από κοινού ελεγχόμενες δραστηριότητες εφαρμόζουν παρόμοιο λογιστικό χειρισμό με αυτόν που εφαρμόζουν επί του παρόντος οι συμμετέχοντες σε από κοινού ελεγχόμενα περιουσιακά στοιχεία ή σε από κοινού ελεγχόμενες δραστηριότητες. Το πρότυπο παρέχει επίσης διευκρινίσεις σχετικά με τους συμμετέχοντες σε από κοινού συμφωνίες, χωρίς να υπάρχει από κοινού έλεγχος.

ΔΠΧΑ 12 «Γνωστοποίηση συμμετοχής σε άλλες οικονομικές οντότητες»

Το ΔΠΧΑ 12 αναφέρεται στις απαιτούμενες γνωστοποιήσεις μιας οικονομικής οντότητας, συμπεριλαμβανομένων σημαντικών κρίσεων και υποθέσεων, οι οποίες επιτρέπουν στους αναγνώστες των οικονομικών καταστάσεων να αξιολογήσουν τη φύση, τους κινδύνους και τις οικονομικές επιπτώσεις που σχετίζονται με τη συμμετοχή της οικονομικής οντότητας σε θυγατρικές, συγγενείς, από κοινού συμφωνίες και μη ενοποιούμενες οικονομικές οντότητες (structured entities). Μία οικονομική οντότητα έχει τη δυνατότητα να προβεί σε κάποιες ή όλες από τις παραπάνω γνωστοποιήσεις χωρίς να είναι υποχρεωμένη να εφαρμόσει το ΔΠΧΑ 12 στο σύνολό του, ή το ΔΠΧΑ 10 ή 11 τα τροποποιημένα ΔΛΠ 27 ή 28.

ΔΛΠ 27 (Τροποποίηση) «Ατομικές Οικονομικές Καταστάσεις»

Το Πρότυπο αυτό δημοσιεύθηκε ταυτόχρονα με το ΔΠΧΑ 10 και σε συνδυασμό, τα δύο πρότυπα αντικαθιστούν το ΔΛΠ 27 «Ενοποιημένες και Ατομικές Οικονομικές Καταστάσεις». Το τροποποιημένο ΔΛΠ 27 ορίζει το λογιστικό χειρισμό και τις απαραίτητες γνωστοποιήσεις αναφορικά με τις συμμετοχές σε θυγατρικές, κοινοπραξίες και συγγενείς όταν μία οικονομική οντότητα ετοιμάζει ατομικές οικονομικές καταστάσεις. Παράλληλα, το Συμβούλιο μετέφερε στο ΔΛΠ 27 όρους του ΔΛΠ 28 «Επενδύσεις σε Συγγενείς επιχειρήσεις» και του ΔΛΠ 31 «Συμμετοχές σε Κοινοπραξίες» που αφορούν τις ατομικές οικονομικές καταστάσεις.

ΔΛΠ 28 (Τροποποίηση) «Επενδύσεις σε Συγγενείς επιχειρήσεις και Κοινοπραξίες»

Το ΔΛΠ 28 «Επενδύσεις σε Συγγενείς επιχειρήσεις και Κοινοπραξίες» αντικαθιστά το ΔΛΠ 28 «Επενδύσεις σε Συγγενείς επιχειρήσεις». Ο σκοπός αυτού του Προτύπου είναι να ορίσει τον λογιστικό χειρισμό αναφορικά με τις επενδύσεις σε συγγενείς επιχειρήσεις και να παραθέσει τις απαιτήσεις για την εφαρμογή της μεθόδου της καθαρής θέσης κατά τη λογιστική των επενδύσεων σε συγγενείς και κοινοπραξίες, όπως προκύπτει από τη δημοσίευση του ΔΠΧΑ 11.

Σημειώσεις σχετικά με τις λογιστικές αρχές που υιοθέτησε ο Όμιλος :

Οι λογιστικές αρχές που χρησιμοποιήθηκαν για την ετοιμασία και την παρουσίαση των ετήσιων οικονομικών καταστάσεων είναι συνεπείς με αυτές που χρησιμοποιήθηκαν για την σύνταξη όλων των οικονομικών καταστάσεων των εταιρειών του Ομίλου για την περίοδο που έληξε στις 31 Δεκεμβρίου 2012, σύμφωνα με τα Δ.Π.Χ.Π.

Οι ετήσιες και ενδιάμεσες ενοποιημένες οικονομικές καταστάσεις πρέπει να ληφθούν υπόψη σε συνδυασμό με τις ετήσιες και περιοδικές ενοποιημένες οικονομικές καταστάσεις της 31/12/2005 που έχουν ετοιμαστεί σύμφωνα με τα Δ.Π.Χ.Π., καθώς με αυτόν τον τρόπο προσφέρεται πιο ολοκληρωμένη ενημέρωση στον αναγνώστη.

Δεν υπάρχουν σημαντικές αλλαγές στις λογιστικές αρχές που τηρήθηκαν σε σχέση με αυτές που χρησιμοποιήθηκαν για την ετοιμασία των ενοποιημένων οικονομικών καταστάσεων της 31/12/2012 σύμφωνα με τα Δ.Π.Χ.Π.

Ενοποιημένες ετήσιες οικονομικές καταστάσεις

Οι ετήσιες οικονομικές καταστάσεις του ΟΜΙΛΟΥ ΛΟΥΛΗ περιλαμβάνουν τις ετήσιες οικονομικές καταστάσεις των θυγατρικών εταιρειών LOULIS INTERNATIONAL FOODS ENTERPRISES LTD και LOULIS INTERNATIONAL FOODS ENTERPRISES (BULGARIA) LTD και της υπό-θυγατρικής εταιρείας LOULIS MEL BULGARIA E.A.D..

Από την 1η Οκτωβρίου 2012, η εταιρεία LOULIS INTERNATIONAL FOODS ENTERPRISES Ltd, 100% θυγατρική της ΜΥΛΟΙ ΛΟΥΛΗ Α.Ε., διέκοψε κάθε δραστηριότητα και είναι σε διαδικασία ρευστοποίησης σύμφωνα με την Κυπριακή Νομοθεσία. Ως εκ τούτου, η εταιρεία δεν ενοποιείται πλήρως για την 31/12/2012 αλλά σύμφωνα με το Δ.Π.Χ.Π. 5 (Διακοπείσες Δραστηριότητες).

Την 8η Φεβρουαρίου 2013, αποφασίστηκε η διακοπή της λειτουργίας και η ρευστοποίηση της υποθυγατρικής LOULIS MEL BULGARIA E.A.D.. Την χρήση που έληξε την 31/12/2012 η εταιρεία ενοποιήθηκε πλήρως σύμφωνα με το Δ.Λ.Π. 10.

3. Εφαρμοσμένες Λογιστικές Αρχές

Οι οικονομικές καταστάσεις έχουν καταρτιστεί σύμφωνα με τα Διεθνή Πρότυπα Χρηματοοικονομικής Πληροφόρησης (Δ.Π.Χ.Π.), περιλαμβανομένων των Διεθνών Λογιστικών Προτύπων (Δ.Λ.Π.) και ερμηνειών που έχουν εκδοθεί από την Επιτροπή Διεργητικών των Διεθνών Προτύπων Χρηματοοικονομικής Πληροφόρησης, όπως αυτά έχουν υιοθετηθεί από την Ευρωπαϊκή Ένωση, καθώς και τα Δ.Π.Χ.Π. που έχουν εκδοθεί από το Συμβούλιο Διεθνών Λογιστικών Προτύπων (Σ.Δ.Λ.Π.).

Οι παρούσες οικονομικές καταστάσεις έχουν συνταχθεί σύμφωνα με τα Δ.Π.Χ.Π. όπως αυτά έχουν εκδοθεί από το Σ.Δ.Λ.Π. και έχουν υιοθετηθεί από την Ε.Ε.

3.1 Εταιρείες που ενοποιούνται και μέθοδος ενοποίησής τους

Οι εταιρείες του Ομίλου, με τις αντίστοιχες διευθύνσεις τους και ποσοστά συμμετοχής, που περιλαμβάνονται στις ετήσιες ενοποιημένες οικονομικές καταστάσεις είναι:

Επωνυμία	Έδρα	%Συμμ/χής Μητρικής	Σχέση που υπαγόρευσε την ενοποίηση	Μέθοδος Ενοποίησης	Ανέλεγκτες Φορολογικές Χρήσεις
ΜΥΛΟΙ ΛΟΥΛΗ Α.Ε.	Σούρπη Μαγνησίας	-	Μητρική	-	2
LOULIS INTERNATIONAL FOODS ENTERPRISES Ltd.	Λευκωσία, Κύπρος	100%	Άμεση	Ολική	7
LOULIS INTERNATIONAL FOODS ENTERPRISES BULGARIA Ltd.	Λευκωσία, Κύπρος	100%	Άμεση	Ολική	7
LOULIS MEL BULGARIA E.A.D.	Σόφια, Βουλγαρία	100%	Έμμεση	Ολική	9

3.2 Θυγατρικές Εταιρείες

Θυγατρικές εταιρείες είναι όλες οι οικονομικές οντότητες στις οποίες ο Όμιλος έχει την εξουσία να καθορίζει τις οικονομικές και λειτουργικές πολιτικές κατέχοντας άμεσα ή έμμεσα περισσότερο από το μισό των δικαιωμάτων ψήφου τους.

Οι θυγατρικές ενοποιούνται πλήρως από την ημερομηνία που ο έλεγχος τους μεταβιβάζεται στον Όμιλο και παύουν να ενοποιούνται από την ημερομηνία που διακόπτεται ο έλεγχος. Η λογιστική μέθοδος εξαγοράς χρησιμοποιείται για τον λογισμό εξαγοράς θυγατρικών. Το κόστος μιας εξαγοράς υπολογίζεται ως το άθροισμα των τρεχουσών αξιών, κατά την ημερομηνία συναλλαγής, των περιουσιακών στοιχείων που προσφέρονται, των μετοχών που εκδίδονται και των υποχρεώσεων που υφίστανται ή αναλαμβάνονται πλέον οποιουδήποτε κόστους που σχετίζεται άμεσα με την εξαγορά.

Τα αποκτώμενα στοιχεία ενεργητικού, οι υποχρεώσεις και ενδεχόμενες υποχρεώσεις υπολογίζονται αρχικά στην τρέχουσα αξία τους κατά την ημερομηνία κόστους εξαγοράς και της τρέχουσας αξίας της καθαρής θέσης της θυγατρικής που αποκτήθηκε, αναγράφεται ως υπεραξία.

Οι ενδο-ομιλικές συναλλαγές, τα υπόλοιπα λογαριασμών και τα πραγματοποιημένα κέρδη που προκύπτουν από συναλλαγές μεταξύ των εταιριών του Ομίλου, απαλείφονται. Οι πραγματοποιημένες ζημιές απαλείφονται, αλλά λαμβάνονται υπόψη ως ένδειξη απομείωσης του στοιχείου που μεταβιβάστηκε.

3.3 Αναγνώριση Εσόδων

Τα έσοδα αποτελούνται από την αξία τιμολόγησης για τη παροχή υπηρεσιών που προσφέρει η Εταιρεία και την εμπορία, καθαρά πριν από τους ανακτώμενους φόρους (Φ.Π.Α.), τις εκπτώσεις και τις επιστροφές. Τα έσοδα της εταιρείας αναγνωρίζονται ως εξής:

(α) Πωλήσεις εμπορευμάτων

Οι πωλήσεις εμπορευμάτων αναγνωρίζονται όταν σημαντικοί κίνδυνοι και οφέλη ιδιοκτησίας των αγαθών έχουν μεταφερθεί στον πελάτη. Αυτό γίνεται συνήθως όταν η Εταιρεία έχει πωλήσει ή παραδώσει τα αγαθά στον πελάτη, ο πελάτης έχει αποδεχθεί τα αγαθά και η αποπληρωμή των σχετικών εισπρακτέων ποσών είναι εύλογα εξασφαλισμένη.

(β) Παροχές υπηρεσιών

Οι παροχές υπηρεσιών αναγνωρίζονται στη λογιστική περίοδο που προσφέρονται οι υπηρεσίες με αναφορά στη συμπλήρωση της συγκεκριμένης συναλλαγής υπολογισμένη με βάση των υπηρεσιών που προσφέρθηκαν ως αναλογία των συνολικών υπηρεσιών που θα προσφερθούν.

(γ) Πιστωτικοί τόκοι

Οι πιστωτικοί τόκοι αναγνωρίζονται κατά αναλογία χρόνου χρησιμοποιώντας τη μέθοδο του πραγματικού επιτοκίου.

(δ) Εισόδημα από δικαιώματα

Το εισόδημα από δικαιώματα αναγνωρίζεται σύμφωνα με την αρχή των δεδουλευμένων εσόδων ανάλογα με την ουσία των σχετικών συμφωνιών δικαιωμάτων.

(ε) Έσοδα από μερίσματα

Τα έσοδα από μερίσματα αναγνωρίζονται όταν αποδειχθεί το δικαίωμα της Εταιρείας να τα εισπράξει.

3.4 Μερίσματα Εισπρακτέα

Τα μερίσματα καταχωρούνται στις οικονομικές καταστάσεις της χρήσεως εκείνης στην οποία διαμορφώνεται η πρόταση διανομής από την Διοίκηση.

3.5 Μετατροπή Ξένου Νομίσματος

(1) Λειτουργικό νόμισμα και νόμισμα αναφοράς

Οι οικονομικές καταστάσεις των θυγατρικών εταιρειών του Ομίλου απεικονίζονται στο τοπικό νόμισμα που ισχύει στην χώρα που δραστηριοποιούνται. Οι ενοποιημένες οικονομικές καταστάσεις απεικονίζονται σε ευρώ, το οποίο αποτελεί το λειτουργικό νόμισμα και νόμισμα αναφοράς της εταιρείας και του Ομίλου.

(2) Συναλλαγές και υπόλοιπα

Συναλλαγές σε ξένο νόμισμα καταχωρούνται με βάση τις τιμές συναλλάγματος που ισχύουν την ημερομηνία της συναλλαγής. Συναλλαγματικά κέρδη και ζημιές που προκύπτουν από την εξόφληση τέτοιων χρηματικών απαιτήσεων και υποχρεώσεων που είναι σε ξένα νομίσματα αναγνωρίζονται στην κατάσταση λογαριασμού αποτελεσμάτων χρήσεων.

(3) Εταιρείες του Ομίλου

Τα λειτουργικά αποτελέσματα και η καθαρή θέση όλων των εταιρειών του Ομίλου (εκτός από εκείνες που δραστηριοποιούνται σε υπέρ-πληθωριστικές οικονομίες), των οποίων το λειτουργικό νόμισμα είναι διαφορετικό από το νόμισμα αναφοράς του Ομίλου, μετατρέπονται στο νόμισμα αναφοράς του Ομίλου ως ακολούθως :

- Τα στοιχεία ενεργητικού και παθητικού μετατρέπονται σύμφωνα με την ισοτιμία που ισχύει κατά την ημερομηνία κλεισίματος του ισολογισμού.
- Τα έσοδα και έξοδα της κατάστασης αποτελεσμάτων χρήσεως της κάθε εταιρείας μετατρέπονται σύμφωνα με την μέση ισοτιμία που διαμορφώνεται από την έναρξη της χρήσεως έως την ημερομηνία κλεισίματος του ισολογισμού.
- Όλες οι συναλλαγματικές διαφορές που προκύπτουν από τα παραπάνω καταχωρούνται σε ξεχωριστό λογαριασμό των ιδίων κεφαλαίων.

3.6 Ακίνητα, Εγκαταστάσεις και Εξοπλισμός

Τα οικόπεδα και τα κτίρια που αποτελούνται κυρίως από βιομηχανικούς χώρους παρουσιάζονται σε δίκαιη αξία, με βάση εκτιμήσεις από εξωτερικούς ανεξάρτητους εκτιμητές, μείον μεταγενέστερες αποσβέσεις.

Οι αποσβέσεις υπολογίζονται χρησιμοποιώντας τη σταθερή μέθοδο ώστε να κατανεμηθεί το κόστος ή η επανεκτιμημένη αξία του κάθε στοιχείου στο διάστημα της εκτιμημένης ωφέλιμης ζωής τους.

Οι ωφέλιμες ζωές είναι ως εξής:

Κτίρια	έτη 25-40
Εγκαταστάσεις και μηχανήματα	20-35
Μεταφορικά Μέσα	5-8
Έπιπλα, σκεύη & εξοπλισμός γραφείου	1-5

Η υπολειμματική αξία και οι ωφέλιμες ζωές αναθεωρούνται και προσαρμόζονται σε κάθε ημερομηνία ισολογισμού εάν αυτό θεωρηθεί αναγκαίο.

Δαπάνες για επιδιορθώσεις και συντήρηση παγίου εξοπλισμού χρεώνονται στην κατάσταση λογαριασμού αποτελεσμάτων στην περίοδο που προκύπτουν. Το κόστος σημαντικών ανακαινίσεων και άλλες μεταγενέστερες δαπάνες περιλαμβάνονται στην αξία του παγίου όταν είναι πιθανό πως θα προκύψουν μελλοντικά οικονομικά οφέλη στον Όμιλο μεγαλύτερα από αυτά που αρχικά αναμένονταν σύμφωνα με την αρχική απόδοση του παγίου. Οι σημαντικές ανακαινίσεις αποσβένονται κατά τη διάρκεια της υπόλοιπης ωφέλιμης ζωής του σχετικού παγίου στοιχείου.

Κέρδη και ζημιές από εκποίηση παγίων προσδιορίζονται συγκρίνοντας τις εισπράξεις με τη λογιστική αξία και περιλαμβάνονται στην κατάσταση λογαριασμού αποτελεσμάτων.

3.7 Επενδυτικά Ακίνητα

Τα επενδυτικά Ακίνητα προορίζονται για την δημιουργία εσόδων από ενοίκια ή κέρδους από την μεταπώληση τους. Τα ακίνητα που αξιοποιούνται για τις λειτουργικές δραστηριότητες του ομίλου δεν θεωρούνται επενδυτικά αλλά λειτουργικά. Αυτό αποτελεί και το κριτήριο διαχωρισμού μεταξύ των επενδυτικών και των λειτουργικών ακινήτων.

Τα επενδυτικά ακίνητα ως μακροπρόθεσμα στοιχεία ενεργητικού εμφανίζονται στην εύλογη αξία η οποία προσδιορίζεται εσωτερικά σε ετήσια βάση, βασισμένη σε παρόμοιες συναλλαγές που έχουν λάβει χώρα σε ημερομηνία πλησίον της ημερομηνίας κατάρτισης του ισολογισμού. Οι τυχόν μεταβολές της εύλογης αξίας, που αντιπροσωπεύει την τιμή ελεύθερης αγοράς, καταχωρούνται στα λοιπά λειτουργικά έσοδα της κατάστασης αποτελεσμάτων.

3.8 Υπεραξία

Η υπεραξία αντιπροσωπεύει το υπερβάλλον της αξίας κτήσης μίας εξαγοράς επιχείρησης συγκρινόμενο με την εύλογη αξία του μεριδίου που αποκτά ο Όμιλος στα καθαρά αναγνωρίσιμα στοιχεία της εξαγορασθείσας θυγατρικής που αποκτήθηκε κατά την ημερομηνία της εξαγοράς.

3.9 Απομείωση στην Αξία Περιουσιακών Στοιχείων

Στοιχεία μη κυκλοφορούντος και κυκλοφορούντος ενεργητικού και άυλων περιουσιακών στοιχείων, αξιολογούνται για ζημιές από απομείωση στην αξία τους όταν γεγονότα ή αλλαγές στις συνθήκες υποδεικνύουν ότι η λογιστική αξία μπορεί να μην είναι ανακτήσιμη. Ζημιά από απομείωση στην αξία αναγνωρίζεται για το ποσό με το οποίο η λογιστική αξία του περιουσιακού στοιχείου υπερβαίνει το ανακτήσιμο ποσό. Το ανακτήσιμο ποσό είναι το ψηλότερο της δίκαιης αξίας μείον κόστος πώλησης του στοιχείου και της αξίας λόγω χρήσης.

3.10 Αποθέματα

Τα αποθέματα αποτιμώνται στην χαμηλότερη τιμή μεταξύ τιμής κόστους και καθαρής ρευστοποιήσιμης αξίας. Η τιμή κόστους καθορίζεται με τη μέθοδο του μέσου σταθμικού όρου. Η τιμή κόστους ετοιμών προϊόντων και ημικατεργασμένων αποθεμάτων περιλαμβάνει πρώτες ύλες, άμεσα εργατικά, αλλά άμεσα έξοδα και σχετιζόμενες με την παραγωγή δαπάνες εκτός των εξόδων δανειοδότησης. Η καθαρή ρευστοποιήσιμη αξία είναι η

υπολογιζόμενη τιμή πώλησης κατά τη συνήθη πορεία των εργασιών, μείον οι υπολογιζόμενες δαπάνες που είναι απαραίτητες για τη πραγματοποίηση της πώλησης.

3.11 Προβλέψεις

Οι προβλέψεις αναγνωρίζονται όταν ο Όμιλος έχει μια παρούσα νομική ή τεκμαιρόμενη υποχρέωση που προκύπτει από γεγονότα του παρελθόντος και είναι πιθανό να υπάρξει εκροή περιουσιακών στοιχείων για εξόφληση αυτής της υποχρέωσης, και το ποσό της υποχρέωσης μπορεί να υπολογιστεί αξιόπιστα.

Η Εταιρεία έχει σχηματίσει για την 31/12/2012 πρόβλεψη για την ανέλεγκτη φορολογικά χρήση 2010, ύψους 500 χιλ. ευρώ. Για τις υπόλοιπες εταιρείες του Ομίλου δεν συντρέχει περίπτωση σχηματισμού πρόβλεψης για τις ανέλεγκτες φορολογικά χρήσεις.

3.12 Αναβαλλόμενη Φορολογία

Γίνεται πλήρης πρόβλεψη για αναβαλλόμενη φορολογία πάνω στις προσωρινές διαφορές ανάμεσα στην αξία των στοιχείων ενεργητικού και υποχρεώσεων για φορολογικούς σκοπούς και την λογιστική τους αξία, με βάση τους φορολογικούς συντελεστές που ισχύουν. Τυχόν χρεωστικά υπόλοιπα από προσωρινές αφαιρετέες διαφορές αναγνωρίζονται μόνο στον βαθμό που αναμένεται να πραγματοποιηθούν στο μέλλον επαρκή φορολογητέα κέρδη.

3.13 Δανεισμός

Ο δανεισμός αναγνωρίζεται στο αρχικό ποσό χορήγησης μετά την αφαίρεση του χρηματοοικονομικού κόστους. Οποιαδήποτε διαφορά μεταξύ των καταβολών και της αξίας εξόφλησης αναγνωρίζεται στην κατάσταση λογαριασμού αποτελεσμάτων κατά τη διάρκεια του δανείου χρησιμοποιώντας τη μέθοδο του πραγματικού επιτοκίου.

Παρακάτω αναλύονται τις Δανειακές Υποχρεώσεις του Ομίλου (Μακροπρόθεσμες και Βραχυπρόθεσμες Δανειακές Υποχρεώσεις), όπως έχουν διαμορφωθεί ανά χώρα έως και τις 31.12.2012.

	ΜΥΛΟΙ ΛΟΥΛΗ Α.Ε.
Δανεισμός από Τράπεζες	36.211.195

Αναλύονται ως εξής :

α. Εταιρεία

	31/12/2012	31/12/2011
Ομολογιακά Δάνεια ΜΥΛΟΙ ΛΟΥΛΗ	26.750.000	29.500.000
Μείον : Βραχυπρόθεσμες Δόσεις	(6.000.000)	(4.500.000)
Υπόλοιπο Μακροπρόθεσμου δανεισμού	20.750.000	25.000.000

Ομολογιακά Δάνεια με Υπόλοιπο € **26.750.000** τα οποία πρέπει να αποπληρωθούν σε ετήσιες δόσεις ως εξής:

Εντός του 2013 €	6.000.000
Εντός του 2014 €	5.000.000
Εντός του 2015 €	5.500.000
Εντός του 2016 €	10.250.000

Βραχυπρόθεσμα Δάνεια Εταιρείας την 31/12/2012: € **9.461.195**

3.14 Μετρητά και ισοδύναμα μετρητών

Για σκοπούς της κατάστασης ταμειακών ροών, τα μετρητά και τα ισοδύναμα μετρητών αποτελούνται από μετρητά στο ταμείο και καταθέσεις στην τράπεζα μείον τραπεζικές υπεραναλήψεις. Στον ισολογισμό, οι τραπεζικές υπεραναλήψεις περιλαμβάνονται στο δανεισμό στις βραχυπρόθεσμες υποχρεώσεις.

3.15 Χρηματοοικονομικός Κίνδυνος

α) Συναλλαγματικός Κίνδυνος

Οι συναλλαγές σε ξένα νομίσματα μετατρέπονται με την συναλλαγματική ισοτιμία που ισχύει κατά την ημερομηνία της συναλλαγής. Τα νομισματικά περιουσιακά στοιχεία και οι υποχρεώσεις σε ξένα νομίσματα μετατρέπονται σε Ευρώ με την συναλλαγματική ισοτιμία που ισχύει την ημερομηνία του ισολογισμού. Κέρδη και ζημιές από συναλλαγματικές διαφορές οι οποίες προκύπτουν από μετατροπή των νομισματικών στοιχείων που εκφράζονται σε ξένο νόμισμα κατά την διάρκεια της περιόδου και κατά την ημερομηνία ισολογισμού με τις υπάρχουσες ισοτιμίες, καταχωρούνται στα αποτελέσματα.

β) Πιστωτικός Κίνδυνος

Η εταιρεία έχει θεσπίσει και εφαρμόζει διαδικασίες πιστωτικού ελέγχου με στόχο την ελαχιστοποίηση των επισφαλειών. Οι πωλήσεις γίνονται σε πελάτες με αξιολογημένο ιστορικό πωλήσεων και είναι καταναμημένοι σε μεγάλο αριθμό μικρών πελατών και κατά συνέπεια ο πιστωτικός κίνδυνος κρίνεται χαμηλός.

γ) Κίνδυνος Διακύμανσης επιτοκίων

Ο Όμιλος δεν έχει στην κατοχή του σημαντικά τοκοφόρα περιουσιακά στοιχεία και συνεπώς δεν υπόκεινται στον κίνδυνο μεταβολής των επιτοκίων. Περιορισμένος κίνδυνος από την μεταβολή των επιτοκίων προέρχεται κυρίως από μακροπρόθεσμα και βραχυπρόθεσμα δάνεια. Πολιτική του Ομίλου είναι να διατηρεί το σύνολο των δανείων σε μεταβλητό επιτόκιο.

3.16 Συγκριτικές πληροφορίες

Όπου χρειάζεται τα συγκριτικά ποσά έχουν αναπροσαρμοστεί για να συνάδουν με τις αλλαγές στην παρουσίαση στην τρέχουσα χρήση.

4. Υφιστάμενα εμπράγματα βάρη

Επί των παγίων στοιχείων της μητρικής εταιρείας έχουν εγγραφεί υποθήκες και προσημειώσεις συνολικού ποσού, κατά την 31/12/2012, € 40,4 εκατ. προς εξασφάλιση ομολογιακών δανείων αξίας € 26,75 εκατ.

5. Επίδικες ή υπό διαιτησία διαφορές

Δεν υπάρχουν υπό διαιτησία διαφορές διοικητικών οργάνων που ενδέχεται να έχουν σημαντική επίπτωση στην οικονομική κατάσταση της Εταιρείας. Υπάρχουν εκκρεμείς δικαστικές υποθέσεις, η έκβαση των οποίων δεν αναμένεται να έχει σημαντική επίπτωση στην οικονομική κατάσταση της εταιρείας.

6. Αριθμός απασχολούμενου προσωπικού

Αριθμός απασχολούμενου προσωπικού στο τέλος της χρήσης 2012 : Όμιλος 214, Εταιρεία 214, έναντι 223 στον Όμιλο και 223 στην Εταιρεία την προηγούμενη χρήση.

7. Συναλλαγές με συνδεδεμένα με την Εταιρεία μέρη (Δ.Λ.Π. 24)

Ποσά πωλήσεων και αγορών σωρευτικά από την έναρξη της διαχειριστικής χρήσης και τα υπόλοιπα των απαιτήσεων και υποχρεώσεων της Εταιρείας στη λήξη της τρέχουσας χρήσης, που έχουν προκύψει από συναλλαγές της με τα συνδεδεμένα κατά την έννοια του Δ.Λ.Π. 24 προς αυτήν μέρη, είναι ως εξής :

	Ο ΟΜΙΛΟΣ	Η ΕΤΑΙΡΕΙΑ
α) Έσοδα	0	0
β) Έξοδα	0	0
γ) Απαιτήσεις	0	0
δ) Υποχρεώσεις	0	0
ε) Αμοιβές διευθυντικών στελεχών και μελών της διοίκησης	474.978	474.978
στ) Απαιτήσεις από διευθυντικά στελέχη και μέλη της διοίκησης	1.391	1.391
ζ) Υποχρεώσεις προς διευθυντικά στελέχη και μέλη της διοίκησης	0	0

8.Κεφαλαιουχικές Δαπάνες

Οι επενδύσεις σε πάγια στοιχεία το 2012 ανέρχονται στον Όμιλο και στην Εταιρεία σε € 6,083 εκατ.

9. Ενδεχόμενες Υποχρεώσεις-Απαιτήσεις

Δεν υπάρχουν σημαντικές ενδεχόμενες υποχρεώσεις που να χρειάζονται γνωστοποίηση στις ετήσιες οικονομικές καταστάσεις. Το Σεπτέμβριο του 2011 εκδόθηκε από το Υπουργείο Οικονομικών Ανταγωνιστικότητας και Ναυτιλίας απόφαση υπαγωγής μιας σειράς επενδύσεων στην βιομηχανική μονάδα της Σούρπης στον Αναπτυξιακό Νόμο 3299/2004. Η εταιρεία έχει ήδη ολοκληρώσει την επένδυση, αλλά λόγω εκκρεμότητας στον έλεγχο ολοκλήρωσης από τον Διαχειριστή, ενδεχομένως να δημιουργηθεί μια απαίτηση από το κράτος στο μέλλον.

10. Ανέλεγκτες Φορολογικές Χρήσεις

Οι ανέλεγκτες Χρήσεις για τον Όμιλο εταιρειών ΛΟΥΛΗ είναι :

ΜΥΛΟΙ ΛΟΥΛΗ: 2 ανέλεγκτες χρήσεις : 2010, 2012

LOULIS INTERNATIONAL FOODS ENTERPRISES LTD.: 7 ανέλεγκτες χρήσεις: 2006, 2007, 2008, 2009,2010, 2011,2012

LOULIS INTERNATIONAL FOODS ENTERPRISES BULGARIA LTD.: 7 ανέλεγκτες χρήσεις: 2006, 2007, 2008, 2009,2010, 2011, 2012

LOULIS MEL BULGARIA E.A.D.: 9 ανέλεγκτες χρήσεις: 2004, 2005, 2006, 2007, 2008, 2009, 2010, 2011,2012

Εντός του 2012 ολοκληρώθηκε ο φορολογικός έλεγχος των Ορκωτών Ελεγκτών Λογιστών για τη χρήση 2011 που προβλέπεται από τις διατάξεις του άρθρου 82 παρ. 5 Ν. 2238/1994 και εκδόθηκε «Έκθεση Φορολογικής Συμμόρφωσης» με «Συμπέρασμα χωρίς επιφύλαξη».

Για τη χρήση 2012 ο φορολογικός έλεγχος των Ορκωτών Ελεγκτών Λογιστών είναι σε εξέλιξη και το σχετικό φορολογικό πιστοποιητικό προβλέπεται να χορηγηθεί μετά τη δημοσίευση των οικονομικών καταστάσεων χρήσεως 2012. Αν μέχρι την ολοκλήρωση του φορολογικού ελέγχου προκύψουν πρόσθετες φορολογικές υποχρεώσεις εκτιμούμε ότι αυτές δεν θα έχουν ουσιώδη επίδραση στις οικονομικές καταστάσεις.

11. Αμοιβές Διοικητικού Συμβουλίου

Οι καταβληθείσες εντός της χρήσης 2012 αμοιβές των μελών του Διοικητικού Συμβουλίου της ΜΥΛΟΙ ΛΟΥΛΗ ΑΕ, είναι συνολικά : 15.000 € και τα καταβληθέντα έξοδα παραστάσεως των μελών του Διοικητικού Συμβουλίου 90.000 €, σύμφωνα με την απόφαση της Τακτικής Γενικής Συνέλευσης της 22^{ης} Ιουνίου 2012.

7. ΑΝΑΛΥΣΗ ΕΠΙ ΤΩΝ ΟΙΚΟΝΟΜΙΚΩΝ ΚΑΤΑΣΤΑΣΕΩΝ ΕΤΑΙΡΕΙΑΣ - ΟΜΙΛΟΥ

1. Ενσώματα Πάγια Περιουσιακά Στοιχεία & Επενδυτικά Ακίνητα

Κατωτέρω παρατίθεται πίνακας με τις μεταβολές των ενσώματων παγίων της εταιρείας και του Ομίλου κατά την διάρκεια της χρήσης από 01.01.2012 έως 31.12.2012 :

Εταιρεία

	ΓΗΠΕΔΑ - ΟΙΚΟΠΕΔΑ	ΚΤΙΡΙΑ	ΕΠΕΝΔΥΤΙΚΑ ΑΚΙΝΗΤΑ	ΜΗΧΑΝ/ΤΑ	ΜΕΤΑΦ/ΚΑ ΜΕΣΑ	ΕΠΙΠΛΑ & Λ.ΕΞΟΠΛ/ΟΣ	ΑΚΙΝ/ΣΕΙΣ ΥΠΟ ΕΚΤΕΛΕΣΗ	ΣΥΝΟΛΟ
Απογραφή 1.1.2011	13.310.356	60.939.860	12.026.510	37.107.748	1.390.072	3.658.564	525.863	128.958.973
Αναπροσαρμογές	(1.745.880)	3.205.520	0	0	0	0	0	1.459.640
Προσθήκες	8.191.504*	4.214.744	0	1.404.495	154.381	219.052	12.467.970	26.652.146
Μειώσεις	0	(6.843.260)	(11.829.242)	(536.051)	(187.724)	(2.430)	(913.298)	(20.312.005)
Υπόλοιπο 31.12.2011	19.755.980	61.516.864	197.268	37.976.192	1.356.729	3.875.186	12.080.535	136.758.754
Συσσωρευμένες Αποσβέσεις								
Απογραφή 1.1.2011	0	(10.860.228)	0	(9.057.165)	(754.826)	(2.381.598)	0	(23.053.817)
Προσθήκες	0	(1.522.551)	0	(1.032.054)	(206.899)	(283.403)	0	(3.044.907)
Μειώσεις	0	0	0	104.496	98.050	1.493	0	204.039
Υπόλοιπο 31.12.2011	0	(12.382.779)	0	(9.984.723)	(863.675)	(2.663.508)	0	(25.894.685)
Αναπόσβεστη Αξία 01.01.2011	13.310.356	50.079.632	12.026.510	28.050.583	635.246	1.276.966	525.863	105.905.156
Αναπόσβεστη Αξία 31.12.2011	19.755.980	49.134.085	197.268	27.991.469	493.054	1.211.678	12.080.535	110.864.069
Απογραφή 1.1.2012	19.755.980	61.516.864	197.268	37.976.192	1.356.729	3.875.186	12.080.535	136.758.754
Αναπροσαρμογές	(3.774.449)	(1.760.836)	0	0	0	0	0	(5.535.285)
Προσθήκες	0	12.895.590	0	4.922.355	68.790	186.440	4.927.570	23.000.745
Μειώσεις	0	(21.804)	0	(239.186)	(16.770)	(4.403)	(16.937.185)	(17.219.348)
Υπόλοιπο 31.12.2012	15.981.531	72.629.814	197.268	42.659.361	1.408.749	4.057.223	70.920	137.004.866
Συσσωρευμένες Αποσβέσεις								
Απογραφή 1.1.2012	0	(12.382.779)	0	(9.984.723)	(863.675)	(2.663.508)	0	(25.894.685)
Προσθήκες	0	(1.670.542)	0	(1.098.018)	(198.290)	(275.612)	0	(3.242.462)
Μειώσεις	0	4.379	0	194.938	12.016	199	0	211.532
Υπόλοιπο 31.12.2012	0	(14.048.942)	0	(10.887.803)	(1.049.949)	(2.938.921)	0	(28.925.615)
Αναπόσβεστη Αξία 01.01.2012	19.755.980	49.134.085	197.268	27.991.469	493.054	1.211.678	12.080.535	110.864.069
Αναπόσβεστη Αξία 31.12.2012	15.981.531	58.580.872	197.268	31.771.558	358.800	1.118.302	70.920	108.079.251

* **Σημείωση:** Το ποσό 8.191.504 στις Προσθήκες των Γηπέδων του 2011 αφορά μεταφορά της Εύλογης Αξίας του οικοπέδου του Κεραταινίου από Επενδυτικά Ακίνητα σε Ίδιοχρησιμοποιούμενα Πάγια.

2. Λοιπά Άυλα Περιουσιακά Στοιχεία

Παρακάτω αναλύεται ως:

	Όμιλος		Εταιρεία	
	2012	2011	2012	2011
ΛΟΓΙΣΜΙΚΑ	210.586	229.120	210.586	229.120
ΣΗΜΑΤΑ	7.367	7.940	7.367	7.940
Σύνολα :	217.953	237.060	217.953	237.060

3. Επενδύσεις σε θυγατρικές

Παρακάτω παρατίθεται η ανάλυση των επενδύσεων της μητρικής εταιρείας Μύλοι Λούλη Α.Ε σε θυγατρικές εταιρείες.

31/12/2012	ΑΞΙΑ ΕΠΕΝΔΥΣΗΣ 2012	ΠΟΣΟΣΤΟ
ΣΥΜΜΕΤΟΧΗ ΣΕ L.I.F.E LTD	4.809	100,00%
ΣΥΜΜΕΤΟΧΗ ΣΕ L.I.F.E. (BULGARIA) LTD.	<u>231.622</u>	100,00%
ΣΥΝΟΛΟ	236.431	

31/12/2011	ΑΞΙΑ ΕΠΕΝΔΥΣΗΣ 2011	ΠΟΣΟΣΤΟ
ΣΥΜΜΕΤΟΧΗ ΣΕ L.I.F.E LTD	4.809	100,00%
ΣΥΜΜΕΤΟΧΗ ΣΕ L.I.F.E. (BULGARIA) LTD.	<u>231.622</u>	100,00%
ΣΥΝΟΛΟ	236.431	

Μέχρι την ημερομηνία δημοσίευσης των Οικονομικών Καταστάσεων, δεν έχει ολοκληρωθεί το τυπικό σκέλος της ρευστοποίησης της θυγατρικής εταιρείας LIFE Ltd. Για λόγους συγκρισιμότητας οι απαραίτητες εγγραφές έχουν ενσωματωθεί στις ενοποιημένες Οικονομικές Καταστάσεις .

4. Λοιπές Μακροπρόθεσμες Απαιτήσεις

Αναλύονται ως εξής :

	Όμιλος		Εταιρεία	
	2012	2011	2012	2011
Λοιπές Μακροπρόθεσμες Απαιτήσεις	178.578	148.433	178.578	148.433
Σύνολα :	178.578	148.433	178.578	148.433

5. Αποθέματα

Στους παρακάτω πίνακες ακολουθεί ανάλυση του λογαριασμού Αποθέματα ανά χώρα.

2011	ΜΥΛΟΙ ΛΟΥΛΗ Α.Ε	ΟΜΙΛΟΣ
Εμπορεύματα	215.447	215.447
Προϊόντα έτοιμα και ημιτελή	2.735.829	2.735.829
Πρώτες & βοηθητικές ύλες, υλικά συσκευασίας	10.357.820	10.357.820
ΣΥΝΟΛΟ	13.309.096	13.309.096

2012	ΜΥΛΟΙ ΛΟΥΛΗ Α.Ε	ΟΜΙΛΟΣ
Εμπορεύματα	198.343	198.343
Προϊόντα έτοιμα και ημιτελή	3.631.882	3.631.882
Πρώτες & βοηθητικές ύλες, υλικά συσκευασίας	17.121.739	17.121.739
ΣΥΝΟΛΟ	20.951.964	20.951.964

6. Εμπορικές Απαιτήσεις

Αναλύονται ως εξής :

	Όμιλος		Εταιρεία	
	2012	2011	2012	2011
Πελάτες/Λοιπές Εμπορικές Απαιτήσεις	19.913.959	20.765.460	19.913.959	20.765.460
Μείον: Προβλέψεις	(3.008.315)	(3.259.492)	(3.008.315)	(3.259.492)
Γραμμάτια Εισπρακτέα	45.803	11.808	45.803	11.808
Γραμμάτια σε Καθυστέρηση	5.088	0	5.088	0
Επιταγές Εισπρακτέες	6.359.840	12.671.817	6.359.840	12.671.817
Επιταγές σε Καθυστέρηση	3.169.773	2.180.616	3.169.773	2.180.616
Μείον: Προβλέψεις	(1.818.413)	(1.070.784)	(1.818.413)	(1.070.784)
Λοιποί Χρεώστες	2.743.759	324.637	2.743.759	324.637
Μείον: Προβλέψεις	(1.062.673)	0	(1.062.673)	0
Σύνολα :	26.348.821	31.624.062	26.348.821	31.624.062

7. Ταμειακά Διαθέσιμα & Ισοδύναμα

Στους δύο πίνακες που ακολουθούν αναλύονται τα χρηματικά διαθέσιμα του Ομίλου ανά χώρα.

2011	ΜΥΛΟΙ ΛΟΥΛΗ	ΒΟΥΛΓΑΡΙΑ	ΡΟΥΜΑΝΙΑ	ΟΜΙΛΟΣ
Ταμείο	47.540	226.480	0	274.020
Καταθέσεις όψεως και προθεσμίας	393.402	2.094.034	41.340	2.528.776
ΣΥΝΟΛΟ	440.942	2.320.514	41.340	2.802.796

2012	ΜΥΛΟΙ ΛΟΥΛΗ	ΒΟΥΛΓΑΡΙΑ	ΤΑΜΕΙΑΚΑ ΔΙΑΘΕΣΙΜΑ ΔΙΑΚΟΠΕΙΣΑΣ ΔΡΑΣΤΗΡΙΟΤΗΤΑΣ	ΟΜΙΛΟΣ
Ταμείο	94.960	221.349	0	316.309
Καταθέσεις όψεως και προθεσμίας	1.425.627	1.752.417	36.934	3.214.978
ΣΥΝΟΛΟ	1.520.587	1.973.766	36.934	3.531.287

8. Άλλα Στοιχεία Κυκλοφορούντος Ενεργητικού

Αναλύονται ως εξής :

	Όμιλος		Εταιρεία	
	2012	2011	2012	2011
Χρεώστες Διάφοροι	4.349.206	3.706.164	1.709.004	1.540.079
Απαιτήσεις Από Δημόσιο	41.841	60.979	0	0
Έξοδα Επομένων Χρήσεων	112.489	137.007	111.107	113.913
Λογαριασμοί Διαχ.Προκ.& Πιστώσεων	32.365	33.546	32.365	33.546
Σύνολα :	4.535.901	3.937.696	1.852.476	1.687.538

9. Μετοχικό Κεφάλαιο

Στον παρακάτω πίνακα αναλύεται ανά χώρα, το μετοχικό κεφάλαιο.

GROUP	ΜΕΤΟΧΙΚΟ ΚΕΦΑΛΑΙΟ	
	2012	2011
ΡΟΥΜΑΝΙΑ	0	42.626
ΒΟΥΛΓΑΡΙΑ	1.637.540	1.637.540
ΜΥΛΟΙ ΛΟΥΛΗ Α.Ε.	9.742.257	9.742.257

10. Αποθεματικά υπέρ το άρτιο

Παρατίθεται στον παρακάτω πίνακα ανάλυση του λογαριασμού αποθεματικά υπέρ το άρτιο.

ΟΜΙΛΟΣ	ΑΠΟΘΕΜΑΤΙΚΑ ΥΠΕΡ ΤΟ ΑΡΤΙΟΝ	ΑΠΟΘΕΜΑΤΙΚΑ ΥΠΕΡ ΤΟ ΑΡΤΙΟΝ
	2012	2011
ΡΟΥΜΑΝΙΑ	0	41.470
ΒΟΥΛΓΑΡΙΑ	1.850.971	1.850.971
ΜΥΛΟΙ ΛΟΥΛΗ Α.Ε	31.960.306	31.960.306
ΣΥΝΟΛΟ	33.811.277	33.852.747
Εγγραφές Ενοποίησης	(1.850.971)	(1.892.442)
ΟΜΙΛΟΥ	31.960.306	31.960.306

11. Άλλα Αποθεματικά

Αναλύονται ως εξής :

	Όμιλος		Εταιρεία	
	2012	2011	2012	2011
Διαφορές από αναπροσαρμογή αξίας λοιπών περιουσιακών στοιχείων	4.365.524	8.793.752	4.365.524	8.793.752
Τακτικό Αποθεματικό	2.507.663	2.322.545	1.448.600	1.263.482
Ειδικό Αποθεματικό	136.154	136.154	136.154	136.154
Έκτακτα Αποθεματικά	103.990	103.990	103.990	103.990
Αφορολόγητα Αποθεματικά Ειδικών Διατάξεων Νόμων	7.676.355	7.676.355	7.676.355	7.676.355
Υπόλοιπο Κερδών εις Νέον	23.706.443	19.858.411	21.522.161	17.776.581
Αποθεματικό από διαφορά εκποίησης/διαγραφής Ιδίων μετοχών	1.458.319	1.458.319	1.458.319	1.458.319
Σύνολα :	39.954.448	40.349.526	36.711.103	37.208.633

12. Συναλλαγματικές Διαφορές Ενοποίησης

	2012	2011
Group ΡΟΥΜΑΝΙΑΣ	(875.454)	(875.454)
Group ΒΟΥΛΓΑΡΙΑΣ	1.937.343	1.937.343
Σύνολα :	1.061.889	1.061.889

13. Μακροπρόθεσμες Δανειακές Υποχρεώσεις

Αναλύονται ως εξής :

α. Εταιρεία

	ΜΥΛΟΙ ΛΟΥΛΗ Α.Ε.
Δανεισμός από Τράπεζες	20.750.000

Αναλύονται ως εξής :

α. Εταιρεία

	31/12/2012	31/12/2011
Ομολογιακά Δάνεια ΜΥΛΟΙ ΛΟΥΛΗ	26.750.000	29.500.000
Μείον : Βραχυπρόθεσμες Δόσεις	6.000.000	4.500.000
Υπόλοιπο Μακροπρόθεσμου δανεισμού	20.750.000	25.000.000

Ομολογιακά Δάνεια με Υπόλοιπο € **26.750.000** τα οποία πρέπει να αποπληρωθούν σε ετήσιες δόσεις ως εξής:

Εντός του 2013 €	6.000.000
Εντός του 2014 €	5.000.000
Εντός του 2015 €	5.500.000
Εντός του 2016 €	10.250.000

14. Αναβαλλόμενη Φορολογία

Στον πίνακα που ακολουθεί αναλύεται η αναβαλλόμενη φορολογία που προκύπτει από την εφαρμογή των Διεθνών Λογιστικών Προτύπων .

	Όμιλος	Εταιρεία
Υπόλοιπο Έναρξης Αναβαλλόμενης Υποχρέωσης 2011	9.292.527	9.292.527
Αναβαλλόμενη Φορολογική Υποχρέωση από Πάγια Στοιχεία Ενεργητικού	711.509	711.509
Αναβαλλόμενη Φορολογική Υποχρέωση από Αποθέματα	50.748	50.748
Αναβαλλόμενη Φορολογική Υποχρέωση από Προβλέψεις	(739)	(739)
Υπόλοιπο Λήξης Αναβαλλόμενης Υποχρέωσης 2011	10.054.045	10.054.045
Υπόλοιπο Έναρξης Αναβαλλόμενης Υποχρέωσης 2012	10.054.045	10.054.045
Αναβαλλόμενη Φορολογική Υποχρέωση από Πάγια Στοιχεία Ενεργητικού	(497.927)	(497.927)
Αναβαλλόμενη Φορολογική Υποχρέωση από Αποθέματα	(60.000)	(60.000)
Υπόλοιπο Λήξης Αναβαλλόμενης Υποχρέωσης 2012	9.496.118	9.496.118

15.Λοιπές Μακροπρόθεσμες Υποχρεώσεις/Διαχείριση Κινδύνων

Πιστωτικός Κίνδυνος

Η Εταιρεία δεν έχει σημαντική συγκέντρωση πιστωτικού κινδύνου έναντι των συμβαλλόμενων μερών λόγω κυρίως της μεγάλης διασποράς του πελατολογίου. Η έκθεση σε πιστωτικούς κινδύνους παρακολουθείται και αξιολογείται σε συνεχή βάση, ώστε η χορηγούμενη πίστωση να μην υπερβαίνει στους μεγάλους πελάτες το ορισθέν πιστωτικό όριο.

Κίνδυνος επιτοκίων και συναλλαγματικός κίνδυνος

Ο τραπεζικός δανεισμός της Εταιρείας είναι κυρίως σε ευρώ στην Ελλάδα και σε τοπικό νόμισμα στο εξωτερικό, υπόκειται δε σε κυμαινόμενα επιτόκια. Η Εταιρεία δεν χρησιμοποιεί παράγωγα σε χρηματοοικονομικά προϊόντα προκειμένου να μειώσει την έκθεσή της στον κίνδυνο μεταβολής των επιτοκίων, κατά την ημερομηνία σύνταξης του ισολογισμού. Η Διοίκηση της Εταιρείας πιστεύει ότι δεν υφίστανται σημαντικοί κίνδυνοι από πιθανή μεταβολή των επιτοκίων ή από τη διαφοροποίηση συναλλαγματικών ισοτιμιών.

Κίνδυνος ρευστότητας (χρηματοδοτικός κίνδυνος)

Η Εταιρεία δεν αντιμετωπίζει δυσκολία στην εξυπηρέτηση των υποχρεώσεών της, γεγονός που πηγάζει: α) από τις καλές ταμειακές ροές της, β) από την υψηλή πιστοληπτική ικανότητα που έχει από τους τραπεζικούς οργανισμούς και γ) από τα χρηματοοικονομικά της περιουσιακά στοιχεία, των οποίων η εμφανιζόμενη αξία στις οικονομικές καταστάσεις, δεν αποκλίνει από την εύλογη αξία αυτών.

Λοιπές Μακροπρόθεσμες Υποχρεώσεις

	Όμιλος		Εταιρεία	
	2012	2011	2012	2011
Λοιπές Προβλέψεις	519.647	900.000	519.647	900.000
Λοιπές Μακροπρόθεσμες Υποχρεώσεις	5.935.820	4.283.529	5.935.820	4.283.529
Σύνολα :	6.455.467	5.183.529	6.455.467	5.183.529

16. Υποχρεώσεις Παροχών Προσωπικού λόγω εξόδου από την Υπηρεσία

Προγράμματα Καθορισμένων παροχών Συνταξιοδότησης		
	2012	2011
Κοστος Τρέχουσας Απασχόλησης	61.290	66.144
Κόστος Τόκων	31.850	33.989
Επίδραση Διακανονισμού/ Περικοπής	212.675	128.863
Μη καταχωρημένες Αναλογιστικά (Κέρδη)/ Ζημιές	6.696	15.444
Καταβληθείσες Αποζημιώσεις	(282.309)	(235.988)
Συνολο Περιλαμβανόμενο στα Έξοδα της Κατάστασης Συνολικών Εσόδων	30.202	8.453

Προγράμματα Καθορισμένων παροχών Συνταξιοδότησης		
	2012	2011
Καθαρή Υποχρέωση κατά την Έναρξης της Χρήσης	564.641	556.188
Καθαρό Έξοδο Αναγνωρισμένο στα Αποτελέσματα Χρήσης	23.506	8.453
Καθαρό Έξοδο Αναγνωρισμένο στα Λοιπά Συνολικά Έσοδα Χρήσης	6.696	0
Καθαρή Υποχρέωση κατά την Λήξη της Χρήσης	594.843	564.641

Η Εταιρεία έχει εφαρμόσει αναδρομικά από 1^η Ιανουαρίου 2012 το αναθεωρημένο Δ.Λ.Π.19, με έναρξη ισχύος την 1^η Ιανουαρίου 2013.

17. Εμπορικές Υποχρεώσεις

Στους δυο πίνακες που ακολουθούν παρουσιάζεται πως προέκυψε το ποσό του κονδυλίου Προμηθευτές και λοιπές υποχρεώσεις ανά group για το 2012 και το 2011.

2012	ΜΥΛΟΙ ΛΟΥΛΗ Α.Ε	ΒΟΥΛΓΑΡΙΑ	ΟΜΙΛΟΣ
Προμηθευτές (τρίτοι)	18.169.786	8.528	18.178.314
Επιταγές πληρωτέες (Μεταχρονολογημένες)	162.365	0	162.365
Προκαταβολές Πελατών	493.730	0	493.730
ΣΥΝΟΛΟ	18.825.881	8.528	18.834.409
2011	ΜΥΛΟΙ ΛΟΥΛΗ Α.Ε	ΒΟΥΛΓΑΡΙΑ	ΟΜΙΛΟΣ
Προμηθευτές (τρίτοι)	13.472.668	8.391	13.481.059
Επιταγές πληρωτέες (Μεταχρονολογημένες)	3.303	0	3.303
Προκαταβολές Πελατών	2.557.577	0	2.557.577
ΣΥΝΟΛΟ	16.033.548	8.391	16.041.939

18. Βραχυπρόθεσμες Δανειακές Υποχρεώσεις

	Όμιλος		Εταιρεία	
	2012	2011	2012	2011
Βραχυπρόθεσμα Δάνεια	9.461.195	8.955.324	9.461.195	8.955.324
Μακροπρόθεσμα Δάνεια – πληρωτέα στην Επόμενη Χρήση	6.000.000	4.500.000	6.000.000	4.500.000
Σύνολα :	15.461.195	13.455.324	15.461.195	13.455.324

19. Υποχρεώσεις από Φόρους

Στους πίνακες που ακολουθούν αναλύονται οι υποχρεώσεις από φόρους-τέλη ανά group για τις δύο χρήσεις.

2012	ΜΥΛΟΙ ΛΟΥΛΗ Α.Ε	ΒΟΥΛΓΑΡΙΑ	ΡΟΥΜΑΝΙΑ Διακοπέισα Δραστηριότητα	ΟΜΙΛΟΣ
Υποχρεώσεις από φόρους - τέλη (πλην φόρου εισοδήματος)	230.423	58.426	0	288.849
Φόρος Εισοδήματος κερδών	1.167.044	15.566	0	1.182.610
ΣΥΝΟΛΟ	1.397.467	73.992	0	1.471.459

2011	ΜΥΛΟΙ ΛΟΥΛΗ Α.Ε	ΒΟΥΛΓΑΡΙΑ	ΡΟΥΜΑΝΙΑ Διακοπέισα Δραστηριότητα	ΟΜΙΛΟΣ
Υποχρεώσεις από φόρους - τέλη (πλην φόρου εισοδήματος)	192.081	18.646	(525)	210.202
Φόρος Εισοδήματος κερδών	725.842	33.050	0	758.892
ΣΥΝΟΛΟ	917.923	51.696	(525)	969.094

20. Λοιπές Βραχυπρόθεσμες Υποχρεώσεις

	Όμιλος		Εταιρεία	
	2012	2011	2012	2011
Ασφαλιστικοί Οργανισμοί	441.875	509.574	441.862	509.561
Μερίσματα Πληρωτέα	2.350	2.349	2.350	2.349
Πιστωτές Διάφοροι	6.729.795	3.488.125	6.729.168	3.481.011
Έσοδα Επόμενων Χρήσεων	34.854	32.458	33.414	32.458
Έξοδα Χρήσεως Δεδουλευμένα	451.552	501.898	451.552	499.946
Λοιποί Μεταβατικοί Λογαριασμοί Παθητικού	0	2.000	0	0
Σύνολα :	7.660.426	4.536.404	7.658.346	4.525.325

21. Πωλήσεις

Κατωτέρω παρατίθεται ανάλυση των πωλήσεων της εταιρείας και του Ομίλου.

ΑΝΑΛΥΣΗ ΤΟΥ ΚΥΚΛΟΥ ΕΡΓΑΣΙΩΝ 2012-2011 ΣΥΜΦΩΝΑ ΜΕ ΤΟ ΣΤΑΚΟΔ 2008

ΚΩΔΙΚΟΙ ΣΤΑΚΟΔ 2008

			2012	2011
10.61		Παραγωγή προϊόντων Αλευρομύλων		
	10.61.21	Παραγωγή σιτάλευρου ή αλευριού σμιγαδιού	64.777.035	70.973.650
	10.61.22	Παραγωγή άλλων αλευριών σιτηρών	949.244	653.432
	10.61.40	Παραγωγή πίτουρου, πιτουράλευρων και άλλων κατάλοιπων από την επεξεργασία σιτηρών	8.106.202	7.716.304
46.21		Χονδρικό εμπόριο σιτηρών,σπόρων,ζωοτροφών	1.475.449	1.341.105
46.38		Χονδρικό εμπόριο άλλων τροφίμων		
	46.38.29.08	Χονδρικό εμπόριο αμύλων,ινουλίνης,γλουτένης σταριού δεξτρινών και άλλων τροποποιημένων αμύλων	73.426	6.906
	46.38.29.03	Χονδρικό εμπόριο αλευριών δημητριακών συσκευασμένων	15.587.979	14.986.880
46.73		Χονδρικό εμπόριο ξυλείας-οικοδομικών υλικών-ειδών υγιεινής	12.274	130.057
46.76		Χονδρικό εμπόριο άλλων ενδιάμεσων προϊόντων	132.840	
	46.76.11	Χονδρικό εμπόριο χαρτιού και χαρτονιού	11.249	706
46.77		Χονδρικό εμπόριο απορριμάτων και υπολειμμάτων	19.331	22.887
		ΣΥΝΟΛΟ ΚΥΚΛΟΥ ΕΡΓΑΣΙΩΝ	91.145.029	95.831.927

22. Άλλα Έσοδα

	Όμιλος		Εταιρεία	
	2012	2011	2012	2011
Άλλα Έσοδα Εκμετάλλευσης	3.004.048	3.063.698	3.004.048	3.063.698
Έκτακτα και Ανόργανα Έσοδα	426.772	710.587	426.772	710.587
Έκτακτα Κέρδη	15.676	21.009	15.676	21.009
Έσοδα προηγούμενων χρήσεων	14.128	11.297	14.128	11.297
Έσοδα από προβλέψεις προηγούμενων χρήσεων	0	296.213	0	295.958
Σύνολα :	3.460.624	4.102.804	3.460.624	4.102.549

23. Άλλα Έξοδα

	Όμιλος		Εταιρεία	
	2012	2011	2012	2011
Έκτακτα & Ανόργανα Έξοδα	79.723	314.628	79.489	314.118
Έκτακτες Ζημιές	74.345	253.703	74.345	253.703
Έξοδα προηγούμενων χρήσεων	49.139	11.279	49.139	11.279
Ζημιές από Συναλλαγματικές Διαφορές	294	644	0	0
Προβλέψεις για έκτακτους κινδύνους	(167.418)	253.740	(167.418)	253.740
Σύνολα από Συνεχιζόμενες Δραστηριότητες	36.083	833.994	35.555	832.840

24. Έξοδα Διάθεσης

Στον παρακάτω πίνακα παραθέτεται ανάλυση των εξόδων διάθεσης ανά group και εταιρεία

2012	ΜΥΛΟΙ ΛΟΥΛΗ Α.Ε.	ΒΟΥΛΓΑΡΙΑ	ΟΜΙΛΟΣ
Έξοδα Λειτουργίας διαθέσεως	14.155.260	0	14.155.260

2011	ΜΥΛΟΙ ΛΟΥΛΗ Α.Ε.	ΒΟΥΛΓΑΡΙΑ	ΟΜΙΛΟΣ
Έξοδα Λειτουργίας διαθέσεως	15.165.015	0	15.165.015

25. Έξοδα Διοίκησης

Στον πίνακα που ακολουθεί παρατίθεται η ανάλυση ανά group του λογαριασμού Έξοδα Διοικητικής Λειτουργίας.

Έξοδα Λειτουργίας Διοίκησης			
2012	ΜΥΛΟΙ ΛΟΥΛΗ Α.Ε.	ΒΟΥΛΓΑΡΙΑ	ΟΜΙΛΟΣ
Έξοδα λειτουργίας διοίκησης	3.591.184	44.104	3.635.288

2011	ΜΥΛΟΙ ΛΟΥΛΗ Α.Ε.	ΒΟΥΛΓΑΡΙΑ	ΟΜΙΛΟΣ
Έξοδα λειτουργίας διοίκησης	4.202.402	54.611	4.257.013

26. Κέρδος/Ζημία από Επανεκτίμηση Ακινήτου

	2012	2011
Κέρδος/Ζημιά από την Επανεκτίμηση Ακινήτου	(5.535.285)	1.459.640
Φόρος Εισοδήματος που Αναλογεί στα Λοιπά Συνολικά Έσοδα	1.107.057	(291.927)
Σύνολο	(4.428.228)	1.167.713

27. Χρηματοοικονομικά Έξοδα/(Έσοδα)

	Όμιλος		Εταιρεία	
	2012	2011	2012	2011
Χρεωστικοί Τόκοι & Συναφή Έξοδα	(2.507.519)	(2.774.499)	(2.504.924)	(2.772.456)
Λοιπά Χρηματοοικονομικά Έξοδα	(31.943)	(34.430)	(31.850)	(33.989)
Πιστωτικοί Τόκοι & Συναφή Έσοδα	182.512	195.286	7.027	30.397
Έσοδα Συμμετοχών	5.659	0	0	0
Σύνολα :	(2.351.291)	(2.613.643)	(2.529.747)	(2.776.048)

28. Φόρος Εισοδήματος

Όμιλος		
	2012	2011
Φόρος Ακίνητης Περιουσίας	112.898	110.651
Διαφορές Φορολογικών Ελέγχων	1.558.627	0
Πρόβλεψη Φόρου Εισοδήματος	340.891	758.892
Διόρθωση Πρόβλεψης Φόρου Εισοδήματος από 31/12/2011 και 31/12/2010 αντίστοιχα	48.891	(2.765)
Πρόβλεψη Ανέλεγκτων Φορολογικά Χρήσεων	500.000	0
Λοιπές Φορολογίες	0	705
Αναβαλλόμενος Φόρος	549.130	469.590
Σύνολο	3.110.437	1.337.073

Εταιρεία		
	2012	2011
Φόρος Ακίνητης Περιουσίας	112.898	110.651
Διαφορές Φορολογικών Ελέγχων	1.558.627	0
Πρόβλεψη Φόρου Εισοδήματος	276.774	725.842
Διόρθωση Πρόβλεψης Φόρου Εισοδήματος από 31/12/2011 και 31/12/2010 αντίστοιχα	48.891	(2.765)
Πρόβλεψη Ανέλεγκτων Φορολογικά Χρήσεων	500.000	0
Λοιπές Φορολογίες	0	705
Αναβαλλόμενος Φόρος	549.130	469.590
Σύνολο	3.046.320	1.304.023

29. Κέρδη/Ζημιές από Διακοπείσες Δραστηριότητες

	2012	2011
Έξοδα Διοικητικής Λειτουργίας	(1.535)	(3.700)
Χρηματοοικονομικά Έξοδα	(78)	(110)
Άλλα Έξοδα Εκμετάλλευσης	(234)	0
Άλλα Έσοδα Εκμετάλλευσης	0	315
Κέρδη/(Ζημιές) προ Φόρων	(1.847)	(3.495)
Φόρος Εισοδήματος	0	31.808
Κέρδη/(Ζημιές) μετά από Φόρους	(1.847)	28.313

30.Κέρδη ανά Μετοχή

	Όμιλος		Εταιρεία	
	31/12/2012	31/12/2011	31/12/2012	31/12/2011
Καθαρά Κέρδη/(Ζημιές) αποδιδόμενα στους ιδιοκτήτες της μητρικής	400.938	4.004.258	333.078	3.902.100
Μέσος σταθμικός αριθμός μετοχών σε κυκλοφορία (αφαιρουμένου του μέσου σταθμικού αριθμού ιδίων μετοχών)	15.222.276	15.222.276	15.222.276	15.222.276
Βασικά Κέρδη/(Ζημιές) ανά μετοχή	0,0263	0,2631	0,0219	0,2563

31. Ταμειακή Ροή Διακοπείσας Δραστηριότητας

LIFE Ltd	
Υπεραξία που απαλείφθηκε	0
Στοιχεία Καθαρής Θέσης που απαλείφθηκαν	31.275
Κέρδος/Ζημιά από την ρευστοποίηση για τον Όμιλο	5.659
Ταμειακή Εισροή από ρευστοποίηση θυγατρικών	36.934
Ταμειακά Διαθέσιμα και Ισοδύναμα κατά την ρευστοποίηση	(36.934)
Καθαρή Ταμειακή Εισροή από ρευστοποίηση θυγατρικής	0

8. ΔΙΑΧΕΙΡΙΣΗ ΧΡΗΜΑΤΟΟΙΚΟΝΟΜΙΚΟΥ ΚΙΝΔΥΝΟΥ - ΣΤΟΧΟΙ & ΠΡΟΟΠΤΙΚΕΣ

1. Παράγοντες χρηματοοικονομικού κινδύνου

Από τις δραστηριότητες της εταιρείας δημιουργούνται χρηματοοικονομικοί κίνδυνοι, όπως κίνδυνοι των συναλλαγματικών ισοτιμιών, μεταβολές των επιτοκίων, πιστωτικοί κίνδυνοι και κίνδυνοι ρευστότητας. Η πολιτική της εταιρείας έχει στόχο να ελαχιστοποιήσει τις επιπτώσεις από χρηματοοικονομικούς παράγοντες που πιθανόν θα προκύψουν. Η εταιρεία χρησιμοποιεί χρηματοοικονομικά προϊόντα, κυρίως δάνεια μακροπρόθεσμα και βραχυπρόθεσμα, συναλλαγές σε ξένο νόμισμα, λογαριασμούς εμπορικών απαιτήσεων, πληρωτέους λογαριασμούς, υποχρεώσεις από συμβάσεις χρηματοδοτικής μίσθωσης, μερίσματα πληρωτέα, καταθέσεις σε τράπεζες και επενδύσεις σε χρεόγραφα.

Η διαχείριση του κινδύνου διενεργείται από το τμήμα Οικονομικής Διεύθυνσης, με τη στρατηγική και το γενικότερο σχεδιασμό να αποτελεί ευθύνη του Διοικητικού Συμβουλίου της εταιρείας. Το Διοικητικό Συμβούλιο χαράσσει τη γενικότερη στρατηγική και τις πολιτικές διαχείρισης κινδύνου.

α) Πιστωτικός κίνδυνος

Η εταιρεία δεν έχει σημαντικές συγκεντρώσεις πιστωτικού κινδύνου. Εφαρμόζεται σύστημα Credit Control για την αποτελεσματικότερη διαχείριση του κινδύνου αυτού και την αξιολόγηση και κατάταξη των πελατών ανάλογα με το επίπεδο κινδύνου. Τα πιστωτικά όρια των πελατών καθορίζονται με κριτήρια εσωτερικών αξιολογήσεων και είναι σύμφωνα με τα όρια που έχει καθορίσει η Διοίκηση της εταιρείας. Τα πιστωτικά όρια παρακολουθούνται σε τακτά διαστήματα, ενώ η εταιρεία, το 2011, είχε συνάψει ασφαλιστήριο συμβόλαιο πιστώσεων με την EULLER HERMES που καλύπτει μέρος του πιστωτικού κινδύνου για το μεγαλύτερο μέρος των πελατών. Η μέγιστη έκθεση σε πιστωτικό κίνδυνο την ημέρα του Ισολογισμού είναι η εύλογη αξία κάθε κατηγορίας χρηματοοικονομικών στοιχείων όπως απεικονίζεται παρακάτω. Στις 31 Δεκεμβρίου 2012 η χρονική απεικόνιση των απαιτήσεων είχε ως εξής :

Απαιτήσεις	ΟΜΙΛΟΣ		ΕΤΑΙΡΕΙΑ	
	2012	2011	2012	2011
Πελάτες	19.913.959	21.090.097	19.913.959	21.090.097
Μείον: Προβλέψεις	(3.008.315)	(3.259.492)	(3.008.315)	(3.259.492)
Γραμμάτια εισπρακτέα	45.803	11.808	45.803	11.808
Γραμμάτια σε καθυστέρηση	5.088	0	5.088	0
Επιταγές εισπρακτέες (μεταχρονολογημένες)	6.359.840	12.671.817	6.359.840	12.671.817
Επιταγές σε καθυστέρηση (σφραγισμένες)	3.169.773	2.180.616	3.169.773	2.180.616
Μείον: Προβλέψεις	(1.818.413)	(1.070.784)	(1.818.413)	(1.070.784)
Λοιποί χρεώστες	7.092.965	5.299.922	4.452.763	3.049.764
Μείον: Προβλέψεις	(1.062.673)	(1.362.226)	(1.062.673)	(1.362.226)
	30.698.027	35.561.758	28.057.825	33.311.600
	ΟΜΙΛΟΣ		ΕΤΑΙΡΕΙΑ	
	2012	2011	2012	2011
Δεν είναι σε καθυστέρηση και δεν είναι απομειωμένες	26.992.786	31.853.253	24.352.584	29.603.095
Είναι σε καθυστέρηση αλλά όχι απομειωμένες				
0-180 ημέρες	3.181.104	2.838.397	3.181.104	2.838.397
> από 180 ημέρες	524.137	870.108	524.137	870.108
	30.698.027	35.561.758	28.057.825	33.311.600

	Όμιλος		Εταιρεία	
	2012	2011	2012	2011
Υπόλοιπο 1 Ιανουαρίου	5.692.502	5.793.128	5.692.502	5.793.128
Προσθήκες Χρήσης	471.355	253.739	471.355	253.739
Μη χρησιμοποιηθείσα πρόβλεψη				
Χρησιμοποιηθείσες προβλέψεις	274.456	354.365	274.456	354.365
Υπόλοιπο 31 Δεκεμβρίου	5.889.401	5.692.502	5.889.401	5.692.502

Ο λογαριασμός απαιτήσεις από πελάτες δεν είναι τοκοφόρος και συνήθως διακανονίζεται σε : Όμιλος 0-180 ημέρες, Εταιρεία 0-180 ημέρες.

Στο τέλος της χρήσης, κρίθηκε από τη Διοίκηση της εταιρείας ότι δεν υπάρχει κανένας ουσιαστικός πιστωτικός κίνδυνος, ο οποίος να μην καλύπτεται από ασφάλιση ή από πρόβλεψη επισφαλούς απαίτησης.

Στα πλαίσια της διασφάλισης του πιστωτικού κινδύνου που προκύπτει από τις καταθέσεις στις τράπεζες η εταιρεία κατανέμει βάσει ορίων τις καταθέσεις μετρητών σε τράπεζες με στόχο την μείωση της έκθεσης σε κίνδυνο εκ του λόγου αυτού. Επίσης η εταιρεία συνεργάζεται μόνο με χρηματοπιστωτικά ιδρύματα υψηλής πιστοληπτικής διαβάθμισης.

β) Κίνδυνος ρευστότητας

Η εταιρεία διαχειρίζεται τις ανάγκες ρευστότητας με παρακολούθηση των χρεών των μακροπρόθεσμων χρηματοοικονομικών υποχρεώσεων καθώς επίσης και των πληρωμών που πραγματοποιούνται καθημερινά. Οι ανάγκες ρευστότητας παρακολουθούνται σε εβδομαδιαία βάση. Οι ανάγκες ρευστότητας για διάστημα 6 μηνών ή ενός έτους επαναπροσδιορίζονται σε μηνιαία βάση.

Σε περιόδους μη επάρκειας της ρευστότητας η εταιρεία έχει τη δυνατότητα χρηματοδότησης των αναγκών ρευστότητας της μέσω τραπεζικού δανεισμού από εγκεκριμένα όρια τα οποία διατηρεί στις τράπεζες.

Επειδή οι υποχρεώσεις είναι ληξιπρόθεσμες από ένα έως έξι μήνες, η εταιρεία μπορεί να τις καλύψει είτε μέσω των εισπράξεων από τις εμπορικές απαιτήσεις είτε χρησιμοποιώντας τα όρια χρηματοδοτήσεων τα οποία διατηρεί στις τράπεζες.

Η Οικονομική Διεύθυνση συντάσσει καταστάσεις προσδοκώμενων ταμιακών ροών οι οποίες επισκοπούνται από τη Διοίκηση με σκοπό το καλύτερο προγραμματισμό της διαχείρισης ρευστότητας.

γ) Κίνδυνος διακυμάνσεων βασικών τιμών των Α' Υλών

Η εταιρεία εκτίθεται στον κίνδυνο μεταβολών των τιμών των α' υλών που κυρίως επηρεάζονται από τις συνθήκες που επικρατούν στην ελληνική και παγκόσμια αγορά. Σε κάθε περίπτωση όμως οι εν λόγω διακυμάνσεις μετακυλίνουν στο τελικό προϊόν.

δ) Κίνδυνος επιτοκίου

Η επιβάρυνση, την οποία υφίσταται μέσω της χρήσης δανειακών κεφαλαίων έχει άμεση σχέση με το επιτόκιο και ως εκ τούτου υφίσταται κάποιος τέτοιος κίνδυνος. Για τα βραχυπρόθεσμα και μακροπρόθεσμα δάνεια της εταιρείας πηγάζει κίνδυνος από το γεγονός ότι οι συμφωνίες αυτές είναι εκφρασμένες σε κυμαινόμενο επιτόκιο, συνδεδεμένο με το δείκτη EURIBOR. Με βάση τη ανάλυση ευαισθησίας που διεξάγει η Οικονομική Διεύθυνση για εσωτερική χρήση, η αύξηση ή μείωση του EURIBOR θα επιφέρει τις εξής συνέπειες:

	Ανάλυση Ευαισθησίας σε Μεταβολές των Επιτοκίων		
	Μεταβλητότητα επιτοκίων	Επίδραση στα Κέρδη προ Φόρων Εταιρείας	Επίδραση στα Κέρδη προ Φόρων Ομίλου
Ποσά χρήσης 2012	1,0% -1,0%	-362.112 362.112	-362.112 362.112
Ποσά χρήσης 2011	1,0% -1,0%	-384.553 384.553	-384.553 384.553

ε) Συναλλαγματικός κίνδυνος

Η εταιρεία λόγω της προμήθειας Α' & Β' Υλών κυρίως από χώρες μέλη της Ευρωπαϊκής Ένωσης δεν εκτίθεται σε συναλλαγματικό κίνδυνο.

στ) Λοιποί λειτουργικοί κίνδυνοι

Η Διοίκηση της εταιρείας έχει εγκαταστήσει αξιόπιστο σύστημα εσωτερικού ελέγχου για τον εντοπισμό δυσλειτουργιών και εξαιρέσεων στα πλαίσια των εμπορικών της εργασιών. Οι ασφαλιστικές καλύψεις περιουσίας και λοιπών κινδύνων είναι επαρκείς.

9. ΑΛΛΕΣ ΠΛΗΡΟΦΟΡΙΕΣ

1. Μετοχές ΜΥΛΟΙ ΛΟΥΛΗ Α.Ε.

Οι μετοχές της ΜΥΛΟΙ ΛΟΥΛΗ Α.Ε. είναι κοινές και είναι εισηγμένες στο Χρηματιστήριο Αξιών Αθηνών με τον κωδικό ΛΟΥΛΗ.

Η Έκτακτη Γενική Συνέλευση των μετόχων της εταιρείας που πραγματοποιήθηκε στις 16/12/2004, αποφάσισε, μεταξύ άλλων θεμάτων, την μείωση του μετοχικού της κεφαλαίου κατά € 64.896, με μείωση του συνολικού αριθμού των μετοχών από 16.724.232 σε 16.622.832 κοινές ονομαστικές μετοχές, λόγω ακύρωσης ιδίων μετοχών, σύμφωνα με το άρθρο 16 του Κ.Ν. 2190/1920.

Οι ως άνω 101.400 μετοχές αγοράστηκαν κατά το διάστημα από 17-12-2001 έως 28-1-2002, σε εκτέλεση απόφασης της από 23/7/2001 Έκτακτης Γενικής Συνέλευσης των μετόχων της εταιρείας, καθώς και της από 7/11/2001 απόφασης του Δ.Σ. της.

Μετά την ως άνω μείωση, το μετοχικό κεφάλαιο της εταιρείας ανέρχεται πλέον σε € 10.638.612,48 διαιρούμενο σε 16.622.832 κοινές ονομαστικές μετοχές, ονομαστικής αξίας μετοχής € 0,64 εκάστης.

Σύμφωνα με την απόφαση της Έκτακτης Γενικής Συνέλευσης στις 18/9/2008 η Εταιρεία προέβη κατά την περίοδο 18/9/2008-30/09/2010 στην αγορά 1.400.556 ιδίων μετοχών συνολικής αξίας € 2.810.614. Ο συνολικός αριθμός των ιδίων μετοχών που είχε στην κατοχή της η εταιρεία στις 30/09/2010 με την προαναφερθείσα συνολική αξία μείωσε τα Ίδια Κεφάλαια της εταιρείας και του ομίλου.

Η Έκτακτη Γενική Συνέλευση των μετόχων της, την 2η Ιανουαρίου 2009, αποφάσισε την αύξηση του μετοχικού κεφαλαίου της εταιρείας κατά το ποσό των € 8.311.416 με κεφαλαιοποίηση αποθεματικών από διαφορά έκδοσης μετοχών υπέρ το άρτιο. Η ανωτέρω αύξηση του μετοχικού κεφαλαίου πραγματοποιήθηκε με αύξηση της ονομαστικής αξίας της μετοχής κατά ποσό 0,50 ευρώ κάθε μιας, ήτοι από ευρώ 0,64 σε ευρώ 1,14 η κάθε μία. Ακολούθησε ισόποση μείωση του μετοχικού κεφαλαίου της εταιρείας, ποσού € 8.311.416 (οχτώ εκατομμύρια τριακόσιες έντεκα χιλιάδες τετρακόσια δέκα έξι ευρώ), η οποία πραγματοποιήθηκε με μείωση της ονομαστικής αξίας της μετοχής κατά ποσό 0,50 ευρώ κάθε μιας, ήτοι από ευρώ 1,14 σε ευρώ 0,64 η κάθε μία και ισόποση διανομή μετρητών στους μετόχους ποσού € 8.311.416 (οχτώ εκατομμύρια τριακόσιες έντεκα χιλιάδες τετρακόσια δέκα έξι ευρώ), ήτοι ποσού ευρώ 0,50 ανά μετοχή. Μετά τις ως άνω αποφάσεις της Γενικής Συνέλευσης το μετοχικό κεφάλαιο της εταιρείας ανέρχεται πλέον σε € 10.638.612 διαιρούμενο σε 16.622.832 ονομαστικές μετοχές, ονομαστικής αξίας € 0,64 η καθεμία. Το Διοικητικό Συμβούλιο του Χ.Α. στην συνεδρίασή του της 29ης Ιανουαρίου 2009 ενημερώθηκε για την ισόποση αύξηση και μείωση της ονομαστικής αξίας των μετοχών της εταιρείας, με επιστροφή κεφαλαίου με καταβολή μετρητών στους μετόχους ποσού € 0,50 ανά μετοχή. Ως ημερομηνία έναρξης καταβολής της επιστροφής κεφαλαίου ορίστηκε η 12η Φεβρουαρίου 2009 και πραγματοποιήθηκε μέσω της ΤΡΑΠΕΖΑΣ ΠΕΙΡΑΙΩΣ .

Η Τακτική Γενική Συνέλευση των Μετόχων την 25η Μαΐου 2010 αποφάσισε, μεταξύ άλλων, τη διανομή μερίσματος για την χρήση του 2009 το οποίο προσαυξημένο με το μέρισμα που αντιστοιχεί στις Ίδιες Μετοχές που κατέχει η εταιρεία ανέρχεται στο ποσό των € 0,070046 ανά μετοχή . Από το ποσό αυτό βάσει του ν. 3697/2008, παρακρατείται ο αναλογών στο μέρισμα φόρος ποσοστού 10%, και συνεπώς το συνολικό καταβαλλόμενο ποσό του μερίσματος ανά μετοχή θα ανέλθει σε € 0,063041 . Δικαιούχοι είσπραξης του ως άνω μερίσματος είναι οι εγγεγραμμένοι στα αρχεία Συστήματος Άυλων Τίτλων της Εταιρείας κατά 3η Ιουνίου 2010, ημέρα Πέμπτη (record date). Ημερομηνία αποκοπής του μερίσματος ορίστηκε η 1η Ιουνίου 2010, ημέρα Τρίτη. Η πληρωμή του μερίσματος της χρήσης 2009 ξεκίνησε την 9η Ιουνίου 2010, ημέρα Πέμπτη, μέσω της Τράπεζας ALPHA BANK.

Επιπλέον, η Ετήσια Τακτική Γενική Συνέλευση, την 25η Μαΐου 2010, ομόφωνα ενέκρινε την αύξηση του Μετοχικού Κεφαλαίου της Εταιρείας κατά ένα εκατομμύριο εννιακόσιες ενενήντα τέσσερις χιλιάδες επτακόσια τριάντα εννέα ευρώ και ογδόντα τέσσερα λεπτά (1.994.739,84) με αύξηση της ονομαστικής αξίας κάθε μετοχής κατά 0,12 ευρώ με κεφαλαιοποίηση μέρους της Διαφοράς από Έκδοση Μετοχών Υπέρ το Άρτιο καθώς και ισόποση μείωση του Μετοχικού Κεφαλαίου δηλαδή κατά ένα εκατομμύριο εννιακόσιες ενενήντα τέσσερις χιλιάδες επτακόσια τριάντα εννέα ευρώ και ογδόντα τέσσερα λεπτά (1.994.739,84) με μείωση της ονομαστικής αξίας κάθε μετοχής κατά 0,12 ευρώ, με σκοπό την επιστροφή κεφαλαίου με μετρητά στους μετόχους.

Η Τακτική Γενική Συνέλευση των Μετόχων την 20η Ιουνίου 2011, ομόφωνα ενέκρινε, με ψήφους 11.830.895, ήτοι με ποσοστό 77,7%, την αύξηση του μετοχικού κεφαλαίου της Εταιρείας κατά 3.324.566,40 ευρώ με αύξηση της ονομαστικής αξίας κάθε μετοχής κατά 0,20 ευρώ με κεφαλαιοποίηση της Διαφοράς από έκδοση μετοχών υπέρ το άρτιο και εγκρίθηκε ομόφωνα η ισόποση μείωση του μετοχικού κεφαλαίου της Εταιρείας κατά 3.324.566,40 ευρώ με μείωση της ονομαστικής αξίας κάθε μετοχής κατά 0,20 ευρώ με σκοπό την επιστροφή κεφαλαίου με μετρητά στους μετόχους. Επιπλέον, αποφασίσθηκε, με ψήφους 11.830.895, ήτοι με ποσοστό 77,7%, όπως ακυρωθούν οι 1.400.556 ίδιες ονομαστικές μετοχές της Εταιρείας, σύμφωνα με το άρθρο 16 παρ. 6 Κ.Ν. 2190/1920, καθώς και όπως μειωθεί αντίστοιχα το μετοχικό κεφάλαιο της Εταιρείας.

Μετά και την ως άνω μείωση το μετοχικό κεφάλαιο ανέρχεται σε ευρώ 9.742.256,64 διαιρούμενο σε 15.222.276 κοινές ονομαστικές μετοχές ονομαστικής αξίας 0,64 ευρώ εκάστη.

2. Κύριες Ισοτιμίες Ισολογισμού και Αποτελεσμάτων

			31/12/2012 vs 31/12/2011
Ισολογισμού	31/12/2012	31/12/2011	
1 euro = Leva	1,9558	1,9558	-

Αποτελεσμάτων	M.O. 2012	M.O. 2011	M.O.2012 vs M.O. 2011
1 euro = Leva	1,9558	1,9558	-

3. Σημαντικές μεταβολές στα ετήσια ενοπ. στοιχεία ισολογισμού και αποτελεσμάτων περιόδου

Οι σημαντικότερες μεταβολές που εμφανίζονται στα στοιχεία ισολογισμού και αποτελεσμάτων της χρήσης που έληξε την 31.12.2012, έχουν ως εξής :

Οι επενδύσεις σε πάγια στοιχεία για την χρήση 2012 ανέρχονται στον Όμιλο και στην Εταιρεία σε € 6.083 χιλ.

Η Εταιρεία έχει σχηματίσει σε προηγούμενα έτη, πρόβλεψη για τις ανέλεγκτες φορολογικά χρήσεις ύψους € 500.000.

Η επένδυση στην βιομηχανική μονάδα του Κερατσινίου ολοκληρώθηκε και λειτουργεί πλήρως από τα μέσα Σεπτεμβρίου 2012 . Η επένδυση ολοκληρώθηκε σε 21 μήνες και το κόστος της ανήλθε στα € 10 εκ. .

Ολοκληρώθηκε ο έλεγχος των ανέλεγκτων φορολογικά χρήσεων 2006 έως και 2009. Οι επιπλέον φόροι εισοδήματος που προέκυψαν ήταν € 1,656 χιλ και οι προσαυξήσεις € 375 χιλ. Για τις ανέλεγκτες χρήσεις η εταιρεία είχε σχηματίσει πρόβλεψη ύψους € 600 χιλ. Τα αποτελέσματα του φορολογικού ελέγχου επιβάρυναν την κλειόμενη χρήση 2012.

Από την 1η Οκτωβρίου 2012, η εταιρεία LOULIS INTERNATIONAL FOODS ENTERPRISES Ltd, 100% θυγατρική της ΜΥΛΟΙ ΛΟΥΛΗ Α.Ε., διέκοψε κάθε δραστηριότητα και είναι σε διαδικασία ρευστοποίησης σύμφωνα με την Κυπριακή Νομοθεσία. Ως εκ τούτου, η εταιρεία δεν ενοποιείται πλήρως για την 31/12/2012 αλλά σύμφωνα με το Δ.Π.Χ.Π. 5 (Διακοπείσες Δραστηριότητες).

Επιπλέον, τον Ιούλιο 2012, η εταιρεία εισέπραξε την προκαταβολή της επιχορήγησης του Αναπτυξιακού Νόμου 3299/2004, ύψους € 507 χιλ., στον οποίο είχε υπαχθεί από τον περασμένο Σεπτέμβριο για την κατασκευή του βιολογικού μύλου στην μονάδα της Σούρπης. Το έργο έχει ολοκληρωθεί από τον Νοέμβριο του 2010 και έχει τεθεί σε πλήρη λειτουργία. Ως εκ τούτου η εταιρεία έχει ήδη κάνει τις απαραίτητες ενέργειες για την είσπραξη και του υπολειπόμενου ποσού ύψους € 507 χιλ.

Την 8η Φεβρουαρίου 2013, αποφασίστηκε η διακοπή της λειτουργίας και η ρευστοποίηση της υποθυγατρικής LOULIS MEL BULGARIA E.A.D.. Την χρήση που έληξε την 31/12/2012 η εταιρεία ενοποιήθηκε πλήρως σύμφωνα με το Δ.Α.Π. 10.

Τον Φεβρουάριο του 2013 ολοκληρώθηκε η διαδικασία επανεκτίμησης των παγίων της εταιρείας, από την οποία προέκυψε απομείωση ύψους € 5.535 χιλ. και αναβαλλόμενος φόρος ύψους € 1.107 χιλ. Τα ποσά αυτά παρουσιάζονται στην Κατάσταση Συνολικών Εσόδων στην γραμμή των Λοιπών Συνολικών Εσόδων. Η λογιστική απεικόνιση της επανεκτίμησης έγινε σύμφωνα με τις διατάξεις του Δ.Λ.Π. 16.

Το Διοικητικό Συμβούλιο της εταιρείας προτείνει την μη διανομή μερίσματος από τα κέρδη της χρήσης του 2012, η οποία τελεί υπό την έγκριση της Τακτικής Γενικής Συνέλευσης των Μετόχων.

4. Σημείωση σχετική με μελλοντικά γεγονότα

Οι ετήσιες οικονομικές καταστάσεις καθώς και οι σημειώσεις και οι αναφορές που τις συνοδεύουν, ενδέχεται να εμπεριέχουν ορισμένες υποθέσεις και υπολογισμούς που αναφέρονται σε μελλοντικά γεγονότα σε σχέση με τις εργασίες, την ανάπτυξη και τις οικονομικές επιδόσεις της Εταιρείας και του Ομίλου.

Παρά το γεγονός ότι αυτές οι υποθέσεις και υπολογισμοί βασίζονται στην καλύτερη δυνατή γνώση της διεύθυνσης της Εταιρείας και του Ομίλου σε σχέση με τις τρέχουσες συνθήκες και ενέργειες, τα πραγματικά αποτελέσματα μπορεί τελικά να διαφέρουν από αυτούς τους υπολογισμούς και τις υποθέσεις που έχουν ληφθεί υπόψη κατά την σύνταξη των ενδιάμεσων οικονομικών καταστάσεων της Εταιρείας και του Ομίλου.

Η Εταιρεία και ο Όμιλος δεν φέρουν ευθύνη και δεν έχουν υποχρέωση ως προς το να αλλάξουν τις αναφορές ή τις υποθέσεις που αφορούν σε μελλοντικά γεγονότα ως αποτέλεσμα νεότερης πληροφόρησης περί αυτών των μελλοντικών γεγονότων ή εξ άλλης αιτίας.

Όπως προβλέπεται από την παρ. 22 του ΔΛΠ 10 γνωστοποιείται ότι σύμφωνα το Ν. 4110/2013 ο συντελεστής φορολογίας εισοδήματος αυξήθηκε από 1/1/2013 από 20% σε 26% και κατά συνέπεια η αναβαλλόμενη υποχρέωση της εταιρείας θα εμφανιζόταν αυξημένη κατά ποσό € 3 εκ. περίπου.

Κατόπιν των τελευταίων εξελίξεων στην Κύπρο, ενημερώνουμε το επενδυτικό κοινό ότι ο όμιλος ΛΟΥΛΗ δεν τηρεί καταθέσεις στην Κύπρο που να υπερβαίνουν το ποσό των 100 χιλιάδων ευρώ στην Τράπεζα Κύπρου και στη CPB και δεν είναι εκτεθειμένος σε κινητές αξίες ή χρηματοπιστωτικά μέσα των ανωτέρω τραπεζών. Επιπρόσθετα, το ποσοστό του ενοποιημένου κύκλου εργασιών στην Κύπρο διαμορφώθηκε σε 0,12% για τη χρήση 2012. Συνεπώς, δεν αναμένεται να υπάρξει σημαντική επίδραση στην οικονομική θέση του ομίλου ΛΟΥΛΗ για τη χρήση 2013.

ΠΛΗΡΟΦΟΡΙΕΣ Άρθρου 10 Ν.3401/2005

Οι παρακάτω Ανακοινώσεις/Γνωστοποιήσεις έχουν σταλεί στο Ημερήσιο Δελτίο Τιμών που βρίσκονται αναρτημένες στην ιστοσελίδα του Χ.Α., όπως επίσης και στην ιστοσελίδα της εταιρείας www.loulismills.gr.

28.11.12 Ανακοίνωση δημοσίευσης Ενδιάμεσων Οικονομικών Καταστάσεων για την περίοδο 1.1.2012 – 30.9.2012

01.11.12 Νέο website για την ΜΥΛΟΙ ΛΟΥΛΗ Α.Ε.

04.10.12 Ανακοίνωση για Αποτελέσματα Φορολογικού Ελέγχου

29.08.12 Ανακοίνωση δημοσίευσης Ενδιάμεσων Οικονομικών Καταστάσεων Α' Εξαμήνου 2012

27.06.12 Ανακοίνωση Ρυθμιζόμενης Πληροφορίας Ν. 3556/2007-Φωτόπουλος Νικόλαος

22.06.12 Αποφάσεις Τακτικής Γενικής των Μετόχων της 22 Ιουνίου 2012

15.06.12 Ανακοίνωση Ρυθμιζόμενης Πληροφορίας Ν. 3556/2007-Φωτόπουλος Νικόλαος

30.05.12 Περίληψη Πρόσκλησης Τακτικής Γενικής Συνέλευσης των Μετόχων

29.05.12 Ανακοίνωση δημοσίευσης Ενδιάμεσων Οικονομικών Καταστάσεων Α' Τριμήνου 2012

20.04.12 Ανακοίνωση Ρυθμιζόμενης Πληροφορίας Ν. 3556/2007-Φωτόπουλος Νικόλαος

19.04.12 Διορισμός νέου Υπεύθυνου Εταιρικών Ανακοινώσεων

19.04.12 Γνωστοποίηση Αλλαγής Σύθεσης Διοικητικού Συμβουλίου

18.04.12 Γνωστοποίηση σημαντικών αλλαγών στα δικαιώματα ψήφου που απορρέουν από μετοχές σύμφωνα με τον Ν.3556/2007- Λούλη Ευαγγελία, Μάνου Όλγα, LLI EUROMILLS SA

18.04.12 Γνωστοποίηση σημαντικών αλλαγών στα δικαιώματα ψήφου που απορρέουν από μετοχές σύμφωνα με τον Ν.3556/2007- Λούλη Ευαγγελία, Μάνου Όλγα

11.04.12 Ανακοίνωση Ρυθμιζόμενης Πληροφορίας Ν. 3556/2007

29.03.12 Ανακοίνωση δημοσίευσης Ετήσιων Οικονομικών Καταστάσεων 2011

28.03.12 Οικονομικό Ημερολόγιο Έτους 2012

Οι Ετήσιες Οικονομικές Καταστάσεις του Ομίλου και της Εταιρείας από σελίδα 5 έως σελίδα 76 εγκρίθηκαν από το Διοικητικό Συμβούλιο την 28/03/2013.

Ο Πρόεδρος του Διοικητικού Συμβουλίου

Ο Αντιπρόεδρος του Δ.Σ. & Διευθύνων Σύμβουλος

Νικόλαος Κ. Λούλης

Νικόλαος Σ. Φωτόπουλος

Ο Διευθυντής Λογιστηρίου

Ιωάννης Γ. Λουλουδάκης

Πρόσθετα Στοιχεία και Πληροφορίες

1. Οι εταιρείες του Ομίλου που περιλαμβάνονται στις Ενοποιημένες Οικονομικές Καταστάσεις παρατίθενται στον κατωτέρω πίνακα με τα αντίστοιχα ποσοστά συμμετοχής :

Επωνυμία	Έδρα	% Συμμ/χής Μητρικής	Σχέση που υπαγόρευσε την ενοποίηση	Μέθοδος Ενοποίησης	Ανέλεγκτες Φορολογικές Χρήσεις
ΜΥΛΟΙ ΛΟΥΛΗ Α.Ε	Σούρη Μαγνησίας	-	Μητρική	-	2
LOULIS INTERNATIONAL FOODS ENTERPRISES Ltd.	Λευκωσία, Κύπρος	100%	Άμεση	Ολική	7
LOULIS INTERNATIONAL FOODS ENTERPRISES BULGARIA Ltd.	Λευκωσία, Κύπρος	100%	Άμεση	Ολική	7
LOULIS MEL BULGARIA E.A.D.	Σόφια, Βουλγαρία	100%	Έμμεση	Ολική	9

2. Έχουν τηρηθεί οι ίδιες βασικές λογιστικές αρχές με την προηγούμενη χρήση 2011.

3. Επί των παγίων στοιχείων της μητρικής εταιρείας έχουν εγγραφεί υποθήκες και προσημειώσεις συνολικού ποσού , κατά την 31/12/2012, € 40,4 εκατ. προς εξασφάλιση ομολογιακών δανείων αξίας € 26,75 εκατ.

4. Δεν υπάρχουν υπό διαίτησία διαφορές διοικητικών οργάνων, που ενδέχεται να έχουν σημαντική επίπτωση στην οικονομική κατάσταση της Εταιρείας. Υπάρχουν εκκρεμείς δικαστικές υποθέσεις, η έκβαση των οποίων δεν αναμένεται να έχει σημαντική επίπτωση στην οικονομική κατάσταση της εταιρείας.

5. Αριθμός απασχολούμενου προσωπικού στο τέλος της χρήσης 2012 : Όμιλος 214, Εταιρεία 214, έναντι 223 στον Όμιλο και 223 στην Εταιρεία την προηγούμενη χρήση.

6. Τα ποσά των πωλήσεων και αγορών σωρευτικά από την έναρξη της διαχειριστικής χρήσης και τα υπόλοιπα των απαιτήσεων και υποχρεώσεων του Ομίλου και της Εταιρείας στην λήξη της τρέχουσας χρήσης που έχουν προκύψει από τις συναλλαγές της με τα συνδεδεμένα μέρη, όπως ορίζονται από το ΔΛΠ 24, είναι ως εξής :

	Ο ΟΜΙΛΟΣ	Η ΕΤΑΙΡΕΙΑ
α) Έσοδα	0	0
β) Έξοδα	0	0
γ) Απαιτήσεις	0	0
δ) Υποχρεώσεις	0	0
ε) Αμοιβές διευθυντικών στελεχών και μελών της διοίκησης	474.978	474.978
στ) Απαιτήσεις από διευθυντικά στελέχη και μέλη της διοίκησης	1.391	1.391
ζ) Υποχρεώσεις προς διευθυντικά στελέχη και μέλη της διοίκησης	0	0

7. Οι επενδύσεις σε πάγια στοιχεία για την χρήση 2012 ανέρχονται στον Όμιλο και στην Εταιρεία σε € 6.083 χιλ.

8. Η Εταιρεία έχει σχηματίσει πρόβλεψη για τις ανέλεγκτες φορολογικά χρήσεις ύψους € 500 χιλ.

9. Η επένδυση στην βιομηχανική μονάδα του Κερασινίου ολοκληρώθηκε και λειτουργεί πλήρως από τα μέσα Σεπτεμβρίου 2012 . Η επένδυση ολοκληρώθηκε σε 21 μήνες και το κόστος της ανήλθε στα € 10 εκ..

10. Ολοκληρώθηκε ο έλεγχος των ανέλεγκτων φορολογικά χρήσεων 2006 έως και 2009. Οι επιπλέον φόροι εισοδήματος που προέκυψαν ήταν € 1,656 χιλ και οι προσαυξήσεις € 375 χιλ. Για τις ανέλεγκτες χρήσεις η εταιρεία είχε σχηματίσει πρόβλεψη ύψους € 600 χιλ. Τα αποτελέσματα του φορολογικού ελέγχου επιβάρυναν την κλειόμενη χρήση 2012.

11. Από την 1η Οκτωβρίου 2012, η εταιρεία LOULIS INTERNATIONAL FOODS ENTERPRISES Ltd, 100% θυγατρική της ΜΥΛΟΙ ΛΟΥΛΗ Α.Ε., δέχεται κάθε δραστηριότητα και είναι σε διαδικασία ρευστοποίησης σύμφωνα με την Κυπριακή Νομοθεσία. Ως εκ τούτου, η εταιρεία δεν ενοποιείται πλήρως για την 31/12/2012 αλλά σύμφωνα με το Δ.Π.Χ.Π. 5 (Διακοπείσες Δραστηριότητες).

12. Την 8η Φεβρουαρίου 2013, αποφασίστηκε η διακοπή της λειτουργίας και η ρευστοποίηση της υποθηγατρικής LOULIS MEL BULGARIA E.A.D.. Την χρήση που έληξε την 31/12/2012 η εταιρεία ενοποιήθηκε πλήρως σύμφωνα με το Δ.Λ.Π. 10.

13. Τον μήνα Φεβρουάριο του 2013 ολοκληρώθηκε η διαδικασία επανεκτίμησης των παγίων της εταιρείας, από την οποία προέκυψε απομείωση ύψους € 5.535 χιλ. και αναβαλλόμενος φόρος ύψους € 1.107 χιλ. Τα ποσά αυτά παρουσιάζονται στην Κατάσταση Συνολικών Εσόδων στην γραμμή των Λοιπών Συνολικών Εσόδων. Η λογιστική απεικόνιση της επανεκτίμησης έγινε σύμφωνα με τις διατάξεις του Δ.Λ.Π. 16.

14. Το Διοικητικό Συμβούλιο της εταιρείας προτείνει την μη διανομή μερίσματος από τα κέρδη της χρήσης του 2012, η οποία τελεί υπό την έγκριση της Τακτικής Γενικής Συνέλευσης των Μετόχων.

15. Κατόπιν των τελευταίων εξελίξεων στην Κύπρο, ενημερώνουμε το επενδυτικό κοινό ότι ο όμιλος ΛΟΥΛΗ δεν τηρεί καταθέσεις στην Κύπρο που να υπερβαίνουν το ποσό των 100 χιλιάδων ευρώ στην Τράπεζα Κύπρου και στη CPB και δεν είναι εκτεθειμένος σε κινητές αξίες ή χρηματοπιστωτικά μέσα των ανωτέρω τραπεζών. Επιπρόσθετα, το ποσοστό του ενοποιημένου κύκλου εργασιών στην Κύπρο διαμορφώθηκε σε 0,12% για τη χρήση 2012. Συνεπώς, δεν αναμένεται να υπάρξει σημαντική επίδραση στην οικονομική θέση του ομίλου ΛΟΥΛΗ για τη χρήση 2013.

Σούρη Μαγνησίας, 28/03/2013

Ο ΠΡΟΕΔΡΟΣ ΤΟΥ ΔΙΟΙΚΗΤΙΚΟΥ ΣΥΜΒΟΥΛΙΟΥ

Ο ΑΝΤΙΠΡΟΕΔΡΟΣ ΤΟΥ Δ.Σ.
& ΔΙΕΥΘΥΝΩΝ ΣΥΜΒΟΥΛΟΣ

Ο ΔΙΕΥΘΥΝΤΗΣ ΛΟΓΙΣΤΗΡΙΟΥ

ΝΙΚΟΛΑΟΣ Κ. ΛΟΥΛΗΣ
ΑΗ 778710

ΝΙΚΟΛΑΟΣ Σ. ΦΩΤΟΠΟΥΛΟΣ
Ρ 585864

ΙΩΑΝΝΗΣ Γ. ΛΟΥΛΟΥΔΑΚΗΣ
Σ 501090



ΜΥΛΟΙ ΛΟΥΛΗ