



ΜΥΛΟΙ ΛΟΥΛΗ

ΕΤΗΣΙΑ ΟΙΚΟΝΟΜΙΚΗ ΕΚΘΕΣΗ ΤΗΣ 31ης ΔΕΚΕΜΒΡΙΟΥ 2011 (1 Ιανουαρίου 2011 – 31 Δεκεμβρίου 2011)

Σύμφωνα με το άρθρο 4 του Ν. 3556/2007 και κατ' εξουσιοδότηση του Νόμου αυτού αποφάσεις του Δ.Σ. της Επιτροπής Κεφαλαιαγοράς



ΜΥΛΟΙ ΛΟΥΛΗ Α.Ε.

Αρ. Μητρώου Ανωνύμων Εταιρειών: 10344/06/Β/86/131
Λιμένας Λούλη, 370 08, Δημ. Διαμ. Σούρπης Μαγνησία

Π Ε Ρ Ι Ε Χ Ο Μ Ε Ν Α

	Σελίδες
Δηλώσεις Εκπροσώπων του Διοικητικού Συμβουλίου	5
Ετήσια Έκθεση Διοικητικού Συμβουλίου	6
Επεξηγηματική Έκθεση του Διοικητικού Συμβουλίου	28
Έκθεση Ελέγχου Ορκωτού Ελεγκτή Λογιστή	29
Ετήσιες Οικονομικές Καταστάσεις	30
1. Στοιχεία Κατάστασης Οικονομικής Θέσης	30
2. Στοιχεία Κατάστασης Συνολικών Εσόδων	31
3. Κατάσταση Μεταβολών Ιδίων Κεφαλαίων	33
4. Στοιχεία Κατάστασης Ταμειακών Ροών Χρήσης	35
5. Πληροφόρηση ανά Τομέα	36
5.1 Γεωγραφικοί Τομείς	
5.2 Ανα Κατηγορία Προϊόντων	
6. Σημειώσεις επί των Οικονομικών Καταστάσεων	38
1. Γενικές Πληροφορίες	
2. Σημαντικές Λογιστικές Αρχές	
3. Εφαρμοσμένες Λογιστικές Αρχές	
4. Υφιστάμενα Εμπράγματα Βάρη	
5. Επίδικες ή υπό Διαιτησία Διαφορές	
6. Αριθμός Απασχολούμενου Προσωπικού	
7. Συναλλαγές με συνδεδεμένα με την Εταιρεία μέρη (Δ.Λ.Π 24)	
8. Κεφαλαιουχικές Δαπάνες	
9. Ενδεχόμενες Υποχρεώσεις	
10. Ανέλεγκτες Φορολογικές Χρήσεις	
11. Αμοιβές Διοικητικού Συμβουλίου	
7. Ανάλυση επί των Οικονομικών Καταστάσεων Εταιρείας – Ομίλου	50
1. Ενσώματα Πάγια Περιουσιακά Στοιχεία	
2. Λοιπά Άυλα Περιουσιακά Στοιχεία	
3. Επενδύσεις σε θυγατρικές	

4. Λοιπές Μακροπρόθεσμες Απαιτήσεις
5. Αποθέματα
6. Εμπορικές Απαιτήσεις
7. Ταμειακά Διαθέσιμα & Ισοδύναμα
8. Άλλα Στοιχεία Κυκλοφορούντος Ενεργητικού
9. Μετοχικό Κεφάλαιο
10. Εξαγορασθείσες Ίδιες Μετοχές
11. Αποθεματικά υπέρ το άρτιο
12. Άλλα Αποθεματικά
13. Συναλλαγματικές Διαφορές Ενοποίησης
14. Μακροπρόθεσμες Δανειακές Υποχρεώσεις
15. Αναβαλλόμενη Φορολογία
16. Λοιπές Μακροπρόθεσμες Υποχρεώσεις/Διαχείριση Κινδύνων
17. Υποχρεώσεις Παροχών Προσωπικού λόγω Εξόδου από την Υπηρεσία
18. Εμπορικές Υποχρεώσεις
19. Βραχυπρόθεσμες Δανειακές Υποχρεώσεις
20. Υποχρεώσεις από Φόρους
21. Λοιπές Βραχυπρόθεσμες Υποχρεώσεις
22. Πωλήσεις
23. Άλλα Έσοδα
24. Άλλα Έξοδα
25. Έξοδα Διάθεσης
26. Έξοδα Διοίκησης
27. Κέρδος από Επανεκτίμηση Ακινήτου
28. Χρηματοοικονομικά Έξοδα/(Έσοδα)
29. Φόρος Εισοδήματος
30. Κέρδη ανά Μετοχή

- | | | |
|----|---|----|
| 8. | Διαχείριση Χρηματοοικονομικού Κινδύνου-Στόχοι και Πολιτικές | 66 |
| 9. | Άλλες Πληροφορίες | 68 |
| 1. | Μετοχές ΜΥΛΟΙ ΛΟΥΛΗ Α.Ε. | |

2. Κύριες Ισοτιμίες Ισολογισμού & Αποτελεσμάτων
3. Σημαντικές μεταβολές στα ετήσια ενοποιημένα στοιχεία Ισολογισμού και Αποτ/μάτων
4. Σημείωση σχετική με μελλοντικά γεγονότα

Πληροφορίες Άρθρου 10 Ν.3401/2005

71

Στοιχεία & Πληροφορίες Χρήσης 2011

**ΔΗΛΩΣΕΙΣ ΜΕΛΩΝ ΤΟΥ ΔΙΟΙΚΗΤΙΚΟΥ ΣΥΜΒΟΥΛΙΟΥ
(σύμφωνα με το άρθρο 4 παρ.2 του Ν.3556/2007)**

Τα κατωτέρω μέλη του Διοικητικού Συμβουλίου της ΜΥΛΟΙ ΛΟΥΛΗ Α.Ε.:

1. Λούλης Κ. Νικόλαος - Πρόεδρος του Διοικητικού Συμβουλίου
2. Φωτόπουλος Σ. Νικόλαος - Αντιπρόεδρος του Διοικητικού Συμβουλίου & Διευθύνων Σύμβουλος
3. Δημόπουλος Ν. Κωνσταντίνος-Μέλος Διοικητικού Συμβουλίου, ειδικά προς τούτο ορισθείς από το Διοικητικό Συμβούλιο κατά την σημερινή του (28 Μαρτίου 2012) συνεδρίαση,

ΔΗΛΩΝΟΥΜΕ ΟΤΙ

εξ' όσων γνωρίζουμε:

α. Οι συνημμένες Ετήσιες Οικονομικές Καταστάσεις της Εταιρείας και του Ομίλου, που καταρτίστηκαν σύμφωνα με τα ισχύοντα Λογιστικά Πρότυπα, απεικονίζουν κατά τρόπο αληθή τα στοιχεία του ενεργητικού και του παθητικού, την καθαρή θέση και τα αποτελέσματα χρήσεως της ΜΥΛΟΙ ΛΟΥΛΗ Α.Ε., καθώς και των επιχειρήσεων που περιλαμβάνονται στην ενοποίηση εκλαμβανομένων ως σύνολο και

β. η Ετήσια Έκθεση του Διοικητικού Συμβουλίου, απεικονίζει κατά τρόπο αληθή, την εξέλιξη, τις επιδόσεις, και την θέση της ΜΥΛΟΙ ΛΟΥΛΗ Α.Ε. καθώς και των επιχειρήσεων που περιλαμβάνονται στην ενοποίηση εκλαμβανομένων ως σύνολο, συμπεριλαμβανομένης της περιγραφής των κυριότερων κινδύνων και αβεβαιοτήτων που αντιμετωπίζουν.

Ο Πρόεδρος του Δ.Σ.

Ο Αντιπρόεδρος του Δ.Σ.
& Διευθύνων Σύμβουλος

Το Μέλος του Δ.Σ.

ΝΙΚΟΛΑΟΣ Κ. ΛΟΥΛΗΣ

ΝΙΚΟΛΑΟΣ Σ. ΦΩΤΟΠΟΥΛΟΣ

ΚΩΝΣΤΑΝΤΙΝΟΣ Ν. ΔΗΜΟΠΟΥΛΟΣ

ΜΥΛΟΙ ΛΟΥΛΗ Α.Ε.
ΕΤΗΣΙΑ ΕΚΘΕΣΗ ΔΙΟΙΚΗΤΙΚΟΥ ΣΥΜΒΟΥΛΙΟΥ
της χρήσης από 1 Ιανουαρίου 2011 έως 31 Δεκεμβρίου 2011
(σύμφωνα με το Ν.3556/2007 και τις ισχύουσες διατάξεις της Ε.Κ.)

Η Έκθεση που παρατίθεται αποσκοπεί στην ουσιαστικότερη και πληρέστερη ενημέρωση του κοινού, καλύπτοντας όλες τις σημαντικές πτυχές της οικονομικής δραστηριότητας της εταιρείας, κατά τρόπο αληθή και εμπειριστατωμένο, είναι δε συντεταγμένη σύμφωνα με την κείμενη νομοθεσία και τις ισχύουσες διατάξεις της Επιτροπής Κεφαλαιαγοράς.

Κυρίες και Κύριοι Μέτοχοι,

1. Σημαντικά Γεγονότα που έλαβαν χώρα κατά τη χρήση 2011

Μια ακόμη χρονιά ολοκληρώθηκε επιτυχώς για την εταιρία. Στις πρωτόγνωρες και ιδιαίτερες καταστάσεις που ζει η ελληνική κοινωνία η εταιρία κατάφερε να διατηρηθεί σε κερδοφόρα επίπεδα και παράλληλα να αυξήσει των κύκλο εργασιών της.

Η ΜΥΛΟΙ ΛΟΥΛΗ Α.Ε. η πιο παλαιά και πιο ισχυρή εταιρία στον κλάδο του αλεύρου πέτυχε σε μια δύσκολη και απαιτητική χρονιά, όπως ήταν το 2011, να αυξήσει τα μερίδια αγοράς της να επεκτείνει και άλλο την γκάμα των προϊόντων της και παράλληλα να διατηρήσει υψηλά τα ποσοστά κερδοφορίας της. Συντοχρόνως η εταιρία ολοκληρώνει την ανακατασκευή του εργοστασίου, που βρίσκεται στο Κερατσίνι Αττικής, και το οποίο αναμένεται να λειτουργήσει εντός του πρώτου εξαμήνου του 2012. Με την ολοκλήρωση της διαδικασίας εκσυγχρονισμού της βιομηχανικής μονάδας του Κερατσινίου ολοκληρώνεται μια τριετία μεγάλων επενδύσεων που διασφαλίζει την αδιάλειπτη πορεία της ΜΥΛΟΙ ΛΟΥΛΗ Α.Ε. μέσα στο χρόνο.

Από τα μέσα λοιπόν του 2012 η εταιρία αναμένεται να έχει στην διάθεσή της ένα σύγχρονο και λιγότερο ενεργοβόρο εργοστάσιο στην καρδιά της πρωτεύουσας. Το εργοστάσιο αυτό θα είναι αρκετά πιο φιλικό προς το περιβάλλον λόγω της μικρότερης κατανάλωσης ενέργειας, ενώ θα βοηθήσει και στην μεγαλύτερη εξοικονόμηση σε μεταφορικά κόστη.

Αναλύοντας λοιπόν τις οικονομικές καταστάσεις της χρήσης του 2011 παρατηρούμε ότι:

A) Πωλήσεις

Για την χρήση του 2011 ο κύκλος εργασιών της εταιρίας και του ομίλου ανήλθε στα € 95,8 εκ. διαγράφοντας μια άνοδο 23,5% σε σχέση με τα περσινά μεγέθη. Η αύξηση αυτή των πωλήσεων οφείλεται κατά κύριο λόγο στην αύξηση των μεριδίων αγοράς που κατείχε η εταιρία. Συγκεκριμένα την χρονιά που διανύσαμε είχαμε μια αύξηση των πωληθέντων ποσοτήτων σε βιομηχανίες κατά 52,7% με την συμμετοχή των εν λόγω πωλήσεων στο σύνολο των πωληθέντων προϊόντων να ανέρχεται στο 18,2% την τρέχουσα χρήση ενώ βρισκόταν στο 13,1% κατά το 2010. Επιπλέον, το 2011 είχαμε μια αύξηση στις πωλήσεις καταναλωτικών προϊόντων κατά 55,3% με την συμμετοχή του συγκεκριμένου καναλιού στις συνολικές πωλήσεις να είναι 10,0%. ενώ παράλληλα μειώθηκε η μέση τιμή πωλήσεις των συγκεκριμένων ειδών κατά 17,3%

Επιπρόσθετα, αναλογιζόμενοι την γενικότερη κατάσταση που επικρατεί στα ελληνικά νοικοκυριά η εταιρία μας αποφάσισε, ήδη από την περασμένη χρονιά, να στηρίξει την παραγωγή προϊόντων ιδιωτικής ετικέτας από την μεριά των αλυσίδων λιανικής πώλησής προσφέροντας ιδιαίτερα ποιοτικά προϊόντα. Έτσι στο τομέα αυτό παρατηρήθηκε μια μεγάλη ανάπτυξη κατά την χρήση που μόλις ολοκληρώθηκε. Συγκεκριμένα το 2011 οι πωληθείσες ποσότητες προϊόντων ιδιωτικής ετικέτας τετραπλασιάστηκαν σε σχέση με το 2010 και έφθασαν σε απόλυτο νούμερο τους 10,4 χιλ. τόνους ενώ σε αξία άγγιξαν τα € 5,2 εκ., ποσό που καταδεικνύει μια αύξηση στον τζίρο των συγκεκριμένων προϊόντων κατά 152% από το 2010. Όπως είχαμε επισημάνει ήδη από την περασμένη χρονιά οι καταναλωτικές συνήθειες των ελλήνων αλλάζουν και πλέον προτιμούν να αγοράζουν μη επώνυμα ποιοτικά και σε συμφέρουσες τιμές προϊόντα. Αυτός άλλωστε ήταν και ο λόγος της τόσο μεγάλης αύξησης στα προϊόντα ιδιωτικής ετικέτας. Χαρακτηριστικά είναι και τα νούμερα που δείχνουν ότι τα προϊόντα ιδιωτικής ετικέτας που βρισκόνταν στο 13,4% το 2010 σαν συμμετοχή στις συνολικές πωληθείσες ποσότητες των καταναλωτικών προϊόντων, βρίσκονται το 2011 στο 53,4% σχεδόν δηλαδή μοιράζονται τις ποσότητες με τα επώνυμα προϊόντα «ΜΥΛΟΙ ΑΓΙΟΥ ΓΕΩΡΓΙΟΥ».

Συνοψίζοντας λοιπόν την ανάλυση αναφορικά με τις πωλήσεις το 2011 η ΜΥΛΟΙ ΛΟΥΛΗ Α.Ε. κατέγραψε μια άνοδο κατά 25,8% στις πωλήσεις καταναλωτικών προϊόντων σε σχέση με το 2010 και μια άνοδο κατά 23,1% στις πωλήσεις βιομηχανικών προϊόντων πάντα σε σχέση με την χρήση του 2010. Σε απόλυτα νούμερα οι πωλήσεις καταναλωτικών προϊόντων ανήλθαν στα € 15,01 εκ., ενώ αυτές των βιομηχανικών προϊόντων ανήλθαν στα € 80,82 εκ. για την χρήση του 2011 ενώ η συνολική αύξηση των πωληθέντων ποσοτήτων το 2011 σε σχέση με το 2010 ανήλθε σε 10,07%.

Β) Μεικτά Αποτελέσματα-Λειτουργικά Έξοδα

Κατά την χρήση του 2011 σε ενοποιημένη και μη βάση το κόστος πωληθέντων παρουσίασε μια αύξηση της τάξης του 39,5% σε σχέση με το 2010, και διαμορφώθηκε στα € 71,7 εκ. από € 51,4 εκ. το 2010. Ως συνέπεια της αύξησης του κόστους πωληθέντων ήταν η πτώση του μεικτού περιθωρίου κατά 25,4% και η διαμόρφωση του στο 25,1% του τζίρου σε σχέση με το 33,7% του τζίρου την περασμένη χρονιά.

Τα λειτουργικά έξοδα της εταιρίας έναντι του κύκλου εργασιών μειώθηκαν και έτσι διαμορφώθηκαν στο 20,21% για την φετινή χρονιά ενώ πέρσι βρισκόνταν 24,7%. Σε απόλυτα νούμερα τα έξοδα διοίκησης διαμορφώθηκαν στα € 4,2 εκ. στην εταιρία, οριακά αυξημένα από το 2010 κατά 4,7% ενώ τα έξοδα διάθεσης παρέμειναν αμετάβλητα στα επίπεδα των € 15,1 εκ. Η μη αύξηση των εξόδων διάθεσης είναι πολύ σημαντικό γεγονός για την χρήση που μόλις ολοκληρώθηκε αν αναλογιστεί κανείς πως οι πωληθείσες ποσότητες το 2011 αυξήθηκαν κατά 10,07%.

Παρόμοια εικόνα έχουμε και στα λειτουργικά έξοδα του ομίλου με τα έξοδα διοίκησης να είναι στα επίπεδα των € 4,26 εκ. το 2011 από € 4,77 την περασμένη χρονιά και τα έξοδα διάθεσης να παραμένουν σταθερά στα € 15,1 εκ.

Γ) Κέρδη προ Φόρων Χρηματοδοτικών, Επενδυτικών Αποτελεσμάτων και Αποσβέσεων

Τα κέρδη προ φόρων χρηματοδοτικών, επενδυτικών αποτελεσμάτων και αποσβέσεων αν και διατηρήθηκαν για την εταιρία πάνω από τα € 11 εκ εντούτοις παρουσίασαν μια κάμψη της τάξης του 3,19% σε σχέση με το 2010 και διαμορφώθηκαν στα € 11,06 εκ. το 2011 από € 11,43 εκ. το 2010. Σε σχέση με τις πωλήσεις, για το 2011, τα κέρδη προ φόρων χρηματοδοτικών, επενδυτικών αποτελεσμάτων και αποσβέσεων είναι 11,55% ενώ την προηγούμενη χρήση ήταν στο 14,73% των πωλήσεων.

Σε επίπεδο ομίλου τα κέρδη προ φόρων χρηματοδοτικών, επενδυτικών αποτελεσμάτων και αποσβέσεων αυξήθηκαν κατά 2,78% σε σχέση με τα κέρδη προ φόρων χρηματοδοτικών, επενδυτικών αποτελεσμάτων και αποσβέσεων του 2010 και διαμορφώθηκαν στα € 11,01 εκ. για την χρήση του 2011 από € 10,71 εκ. την αντίστοιχη περσινή περίοδο.

Δ) Χρηματοοικονομικά Έξοδα

Τα χρηματοοικονομικά έξοδα και στον όμιλο αλλά και στην εταιρία αυξήθηκαν κατά 55,0% και διαμορφώθηκαν για την εταιρία και τον όμιλο στα € 2,81 εκ. για το 2011 από € 1,81 εκ. που ήταν το 2010. Σε σχέση με τον τζίρο τα χρηματοοικονομικά έξοδα αυξήθηκαν κατά 26,05% και αποτέλεσαν το 2,93% του ετήσιου τζίρου ενώ ήταν στο 2,32% του ετήσιου τζίρου κατά την περσινή χρονιά.

Ε) Αποσβέσεις

Οι συνολικές αποσβέσεις στην Ελλάδα στον όμιλο ανήλθαν στα € 3,08 εκ. αυξημένες κατά 5,98% από την περσινή περίοδο που ήταν στα € 2,90 εκ. ενώ ως ποσοστό επί των πωλήσεων μειώθηκαν από 3,75% πέρσι σε 3,22% φέτος.

ΣΤ) Κέρδη προ Φόρων-Φόροι

Τα καθαρά αποτελέσματα χρήσεως προ φόρων στην Ελλάδα ανήλθαν στα € 5,21 εκ. μειωμένα κατά 22,36% από € 6,71 εκ. το 2010 και ως ποσοστό επί των πωλήσεων από 8,64% σε 5,43%. Αντίστοιχα και στο σύνολο του ομίλου υπήρξε μείωση από € 6,17 εκ σε € 5,31 εκ. ήτοι ποσοστό 14,0%.

Λόγω των συνεχόμενων κερδοφόρων χρήσεων η εταιρία δεν διαθέτει πλέον φορολογικές ζημιές προς συμψηφισμό κερδών, ως εκ τούτου θα πληρωθεί εντός του 2012 φόρος εισοδήματος επί των κερδών της χρήσης του 2011 για τον οποίο έχει γίνει πρόβλεψη ύψους € 0,72 εκ.

Ζ) Κέρδη μετά Φόρων

Τα καθαρά αποτελέσματα χρήσεως μετά φόρων στην εταιρία ανήλθαν από € 4,83 εκ. το 2010 σε € 3,90 εκ. το 2011 και ως ποσοστό επί των πωλήσεων από 6,23% το 2010 σε 4,07% το 2011. Για τον Όμιλο, συνολικά, υπήρξε και εκεί μείωση από € 4,23 εκ. το 2010 σε € 4,00 εκ το 2011.

Η) Ταμειακές Ροές

Οι λειτουργικές ταμειακές ροές πριν την καθαρή μεταβολή του κεφαλαίου κίνησης ανήλθαν για την χρήση του 2011 για τον όμιλο και την εταιρία στα € 11,2 εκ. ενώ κατά την ίδια περίοδο το 2010 ήταν στα € 9,9 εκ για τον όμιλο και στα € 10,65 εκ. για την εταιρία. Παρουσίασαν δηλαδή μια αύξηση της τάξης του 12,8% για τον όμιλο και 4,8% για την εταιρία. Συνολικά από λειτουργικές δραστηριότητες είχαμε για το 2011 μια εισροή του επιπέδου των € 6,9 εκ. για την εταιρία και € 5,87 εκ. για τον όμιλο ενώ αντίστοιχα πέρσι είχαμε μια εισροή € 14,52 εκ. για την εταιρία και € 12,92 για τον όμιλο.

Συνολικά μετά την προσθήκη των εκροών για επενδυτικές και χρηματοδοτικές δραστηριότητες έχουμε μια καθαρή εκροή για την εταιρία και τον όμιλο της τάξης των € 3,68 εκ. και € 4,61 εκ. αντίστοιχα. Αντιθέτως το 2010 είχαμε μια καθαρή εισροή για την εταιρία ύψους € 2,12 εκ. και για τον όμιλο μια εισροή € 0,67 εκ.

Θ) Επενδύσεις

Η εταιρία κατά την χρήση του 2011 πραγματοποίησε επενδύσεις σε πάγιο εξοπλισμό ύψους € 7,11 εκ. από τα οποία € 5,42 εκ. αφορούν την ανακατασκευή του μύλου στην βιομηχανική μονάδα του Κερατσινίου. Αντιστοίχως κατά το 2010 είχαν επενδυθεί από την εταιρία € 5,70 εκ. σε πάγιο εξοπλισμό που αφορούσε κατά κύριο λόγο τη κατασκευή του βιολογικού μύλου στην βιομηχανική μονάδα της Σούρπης. Αθροιστικά λοιπόν, η εταιρία μέσα στα δύο τελευταία χρόνια έχει επενδύσει € 12,81 εκ. σε πάγιο εξοπλισμό.

2. Σημαντικές πληροφορίες για την εταιρία

Στην Γενική Συνέλευση των μετόχων την 20η Ιουνίου 2011 οι μέτοχοι της εταιρίας ενέκριναν με ποσοστό άνω του 70% την πρόταση του Διοικητικού Συμβουλίου περί τη μη διανομή μερίσματος για την χρήση του 2010, ενώ ταυτόχρονα ενέκριναν αμοιβή από τα κέρδη του 2010 για τα μέλη του Διοικητικού Συμβουλίου. Επιπρόσθετα τροποποιήθηκαν, με ποσοστό 77,7%, τα άρθρα 8, 11, 12, 13, 14, 15 16 και 17 του Καταστατικού της Εταιρείας, προκειμένου αυτό να εναρμονισθεί με τις διατάξεις του Ν. 3884/2010. καθώς και με τον Κώδικα Εταιρικής Διακυβέρνησης.

Στην ίδια Γενική Συνέλευση αποφασίστηκε όπως αυξηθεί του μετοχικό κεφάλαιο της εταιρείας κατά 3.324.566,40 ευρώ με αύξηση της ονομαστικής αξίας κάθε μετοχής κατά 0,20 ευρώ με κεφαλαιοποίηση αποθεματικών «διαφορά από έκδοση μετοχών υπέρ το άρτιο». Ταυτόχρονα εγκρίθηκε ομόφωνα η ισόποση μείωση του μετοχικού κεφαλαίου της Εταιρείας κατά 3.324.566,40 ευρώ με μείωση της ονομαστικής αξίας κάθε μετοχής κατά 0,20 ευρώ με σκοπό την επιστροφή κεφαλαίου με μετρητά στους μετόχους. Ως ημερομηνία έναρξης καταβολής της επιστροφής του κεφαλαίου στους μετόχους ορίσθηκε από τα Ελληνικά Χρηματιστήρια Α.Ε. η 10η Αυγούστου 2012 μέσω της τραπεζής ALPHA BANK.

Τέλος στην Γενική Συνέλευση αποφασίστηκε η ακύρωση/διαγραφή 1.400.556 ιδίων μετοχών, η οποία πραγματοποιήθηκε κατόπιν των σχετικών εγκρίσεων από το Διοικητικό Συμβούλιο της Ελληνικά Χρηματιστήρια Α.Ε. την 5^η Αυγούστου 2011.

Την 3^η Αυγούστου 2011 η ΜΥΛΟΙ ΛΟΥΛΗ Α.Ε. προχώρησε σε σύναψη κοινού εμπραγμάτως εξασφαλισμένου ομολογιακού δανείου ύψους € 25 εκ. με διαχειριστή την ALPHA ΤΡΑΠΕΖΑ Α.Ε. με σκοπό την αναχρηματοδότηση υφιστάμενου τραπεζικού δανεισμού και την χρηματοδότηση γενικών επιχειρηματικών σκοπών της εταιρίας.

Το Διοικητικό Συμβούλιο της Εταιρείας προτείνει την μη διανομή μερίσματος στους μετόχους, λόγω της γενικότερης οικονομικής αστάθειας και αβεβαιότητας που επικρατούν στην ευρωπαϊκή ζώνη, αλλά και στην παγκόσμια οικονομία, καθώς και για λόγους ταμειακής ρευστότητας.

3. Βασικοί Χρηματοοικονομικοί Δείκτες

Συνοπτικά, τα οικονομικά αποτελέσματα της Εταιρείας κατά τις περιόδους 31 Δεκεμβρίου 2011 και 31 Δεκεμβρίου 2010 και 31 Δεκεμβρίου 2009 αποτυπώνονται μέσω κάποιων βασικών χρηματοοικονομικών δεικτών και συγκρίνονται έναντι των στόχων που έχει ορίσει η Διοίκηση της εταιρείας, με βάση το μέγεθος της εταιρείας, τον κλάδο που δραστηριοποιείται, τις συνθήκες που επικρατούν στην αγορά και τους μέσους όρους των υπολοίπων που απαρτίζουν τον κλάδο, όπου τα στοιχεία είναι διαθέσιμα, ως ακολούθως:

ΒΑΣΙΚΟΙ ΧΡΗΜΑΤΟΟΙΚΟΝΟΜΙΚΟΙ ΔΕΙΚΤΕΣ ΜΗΤΡΙΚΗΣ ΕΤΑΙΡΕΙΑΣ								
		1/1/2011		1/1/2010		1/1/2009		Στόχος
		31/12/2011		31/12/2010		31/12/2009		
1	Σύνολο Τραπεζικού Δανεισμού	38.455.324	3,48	38.788.807	3,39	42.324.395	4,05	(≤4,00)
	EBITDA	11.064.793		11.429.288		10.459.712		
2	EBITDA	11.064.793	3,99	11.429.288	6,34	10.459.712	4,42	(≥4,00)
	Χρεωστικούς Τόκους Μη Κυκλοφορούν Ενεργητικό	2.772.456		1.802.400		2.367.198		
3	Σύνολο Τραπεζικού Δανεισμού	111.485.993	2,90	106.511.710	2,75	104.675.925	2,47	(≥2,50)
	Σύνολο Τραπεζικού Δανεισμού	38.455.324		38.788.807		42.324.395		
4	Σύνολο Τραπεζικού Δανεισμού	38.455.324	0,46	38.788.807	0,48	42.324.395	0,54	(≤0,6)
	Σύνολο Ιδίων Κεφαλαίων	82.813.296		80.802.938		79.006.748		
5	Σύνολο Κυκλοφορούντος Ενεργητικού	47.061.638	1,35	42.200.572	1,04	43.250.184	1,3	(≥1,00)
	Σύνολο Βραχυπρόθεσμων Υποχρεώσεων	34.932.120		40.695.938		33.163.170		
6	Σύνολο Υποχρεώσεων	75.734.335	0,91	67.909.344	0,84	68.919.361	0,87	(≤1,00)
	Σύνολο Ιδίων Κεφαλαίων	82.813.296		80.802.938		79.006.748		
7	Κυκλοφοριακή ταχύτητα αποθεμάτων	55,37		64,3		69,88		(-75)
8	Ημέρες Πίστωσης Προμηθευτών	59,72		70,72		66,12		(-75)
9	Ημέρες Εισπραξης Εμπορικών Απαιτήσεων	106,29		126,37		123,33		(≤120)

4. Κυριότεροι Κίνδυνοι και Αβεβαιότητες

Η Εταιρεία δραστηριοποιείται σε ένα έντονα ανταγωνιστικό περιβάλλον όπου το σημαντικότερο πρόβλημα είναι ότι η προσφορά είναι πολλαπλάσια της ζήτησης. Παρ' όλα αυτά, η εταιρεία, κατά τη χρήση του 2011, κατόρθωσε να διατηρήσει και να βελτιώσει σε πολλά σημεία τα αποτελέσματα της αντίστοιχης περσινής χρήσης. Στόχος μας για το 2012 είναι να μπορέσουμε να διατηρήσουμε την κερδοφορία μας, αλλά και να αναπτυχθούμε σε συγκεκριμένα σημεία της επιχειρηματικής μας δραστηριότητας. Ήδη, τα στοιχεία των πρώτων μηνών του έτους μας οδηγούν στο συμπέρασμα ότι παρά το αντίξοο οικονομικό περιβάλλον η εταιρεία θα ανταποκριθεί στους στόχους της.

Οι δραστηριότητες του Ομίλου δημιουργούν διάφορους χρηματοοικονομικούς κινδύνους, συμπεριλαμβανομένων των κινδύνων επιτοκίων, πιστωτικών κινδύνων και κινδύνων ρευστότητας. Το συνολικό πρόγραμμα διαχείρισης του κινδύνου του Ομίλου εστιάζεται στις διακυμάνσεις των χρηματοοικονομικών αγορών και έχει στόχο να ελαχιστοποιήσει τις δυνητικές δυσμενείς επιπτώσεις αυτών των διακυμάνσεων στη χρηματοοικονομική απόδοσή του. Ο Όμιλος δεν εκτελεί συναλλαγές κερδοσκοπικού χαρακτήρα ή συναλλαγές που δεν σχετίζονται με τις εμπορικές, επενδυτικές ή δανειοληπτικές δραστηριότητές του.

Τα χρηματοοικονομικά προϊόντα που χρησιμοποιεί ο Όμιλος αποτελούνται κυρίως από καταθέσεις σε τράπεζες, σύναψη δανείων, τραπεζικούς λογαριασμούς υπερανάληψης, λογαριασμούς εισπρακτέους και πληρωτέους, μερίσματα πληρωτέα και υποχρεώσεις που προκύπτουν από συμβόλαια χρηματοδοτικής μίσθωσης. Μέχρι σήμερα, η παγκόσμια οικονομική κρίση δεν φαίνεται να επηρεάζει ουσιαδώς την δραστηριότητα της εταιρείας, λόγω όμως της έντασης του φαινομένου, της εκτιμώμενης διάρκειας αυτού και της γενικότερης κατάστασης ασφυξίας και έλλειψης ρευστότητας που παρατηρείται στην αγορά, η τυχόν

γενικότερη μείωση της καταναλωτικής ζήτησης, είναι πιθανόν να επηρεάσει αρνητικά τις πωλήσεις και τα περιθώρια κέρδους του κλάδου των τροφίμων. Το γεγονός ότι τα προϊόντα μας αποτελούν είδη πρώτης ανάγκης, η μικρή πλέον χρηματοοικονομική έκθεση της εταιρείας, καθώς και η σημαντικά ποιοτική και προϊόντική μας διαφοροποίηση, αποτελούν τα κύρια εφόδια που αυτή διαθέτει για την ελαχιστοποίηση των αρνητικών συνεπειών της οικονομικής κρίσης.

Οι συνήθεις χρηματοοικονομικοί και λοιποί κίνδυνοι στους οποίους εκτίθεται η εταιρεία είναι κίνδυνοι αγοράς (επιτόκια, κίνδυνος ρευστότητας, τιμές αγοράς, πιστωτικός κίνδυνος, κίνδυνος αποθεμάτων, κίνδυνος μείωσης της ζήτησης λόγω γενικότερης καταναλωτικής ύφεσης)

4.1 Συναλλαγματικός Κίνδυνος

Το σύνολο των συναλλαγών και υπολοίπων της εταιρείας είναι σε Ευρώ.

Η Διοίκηση της Εταιρείας παρακολουθεί διαρκώς τους συναλλαγματικούς κινδύνους που ενδέχεται να προκύψουν και αξιολογεί την ανάγκη λήψης σχετικών μέτρων, πλην όμως κατά την παρούσα χρονική στιγμή ο εν λόγω κίνδυνος δεν υφίσταται.

4.2 Κίνδυνος Επιτοκίου

Η Διοίκηση της Εταιρείας παρακολουθεί διαρκώς τις τάσεις των επιτοκίων καθώς και τις ανάγκες χρηματοδότησης της Εταιρείας. Περιορισμένος κίνδυνος από την μεταβολή των επιτοκίων προέρχεται κυρίως από μακροπρόθεσμα και βραχυπρόθεσμα δάνεια. Πολιτική του Ομίλου είναι να διατηρεί το σύνολο των δανείων σε κυμαινόμενο επιτόκιο εκτός από ένα τμήμα που το έχει σε σταθερό. Δεδομένου ότι ο δανεισμός της Εταιρείας είναι συνδεδεμένος με το Euribor, η μείωση του τελευταίου έχει άμεσο θετικό αντίκτυπο στις χρηματοοικονομικές δαπάνες της Εταιρείας, ο οποίος όμως εξαιρείται από την αύξηση των περιθωρίων τα τελευταία χρόνια. Επειδή όμως, η εταιρεία διατηρεί χαμηλά το δανεισμό της από τράπεζες, ο επηρεασμός από την αύξηση του κόστους χρήματος δεν θα είναι πολύ μεγάλος.

Ανάλυση Ευαισθησίας σε Μεταβολές των Επιτοκίων

	Μεταβλητότητα επιτοκίων	Επίδραση στα Κέρδη προ Φόρων Εταιρείας	Επίδραση στα Κέρδη προ Φόρων Ομίλου
Ποσά χρήσης 2011	1,0% -1,0%	-384.553 384.553	-384.553 384.553
Ποσά χρήσης 2010	1,0% -1,0%	-405.556 405.556	-405.556 405.556

4.3 Πιστωτικός Κίνδυνος

Η Εταιρεία δεν έχει σημαντική συγκέντρωση πιστωτικού κινδύνου σε κάποια από τα συμβαλλόμενα με αυτήν μέρη, κυρίως λόγω της μεγάλης διασποράς του πελατολογίου της (5.500 πελάτες). Επίσης δεν υπάρχει πελάτης που να συμμετέχει με ποσοστό πάνω από 5% στον κύκλο εργασιών.

Οι εταιρείες του Ομίλου έχουν θεσπίσει και εφαρμόζουν διαδικασίες πιστωτικού ελέγχου με στόχο την ελαχιστοποίηση των επισφαλών απαιτήσεων, παρακολουθώντας σε καθημερινή βάση το μέγεθος της παροχής των πιστώσεων, καθώς και τα πιστωτικά όρια των λογαριασμών. Οι πωλήσεις γίνονται σε πελάτες με αξιολογημένο ιστορικό πωλήσεων και η πελατειακή βάση είναι κατανομημένη σε μεγάλο αριθμό μικρών πελατών και κατά συνέπεια ο πιστωτικός κίνδυνος κρίνεται χαμηλός.

Επιπλέον ασφαλιστικές καλύψεις και εγγυήσεις ζητούνται όπου κρίνεται απαραίτητο. Εξειδικευμένες μηχανογραφικές εφαρμογές χρησιμοποιούνται διαρκώς από τα αρμόδια τμήματα, ώστε να ελέγχονται συνεχώς οι παρεχόμενες πιστώσεις, ενώ όπου παρέχεται η δυνατότητα, οι εταιρείες του Ομίλου επιπρόσθετα προβαίνουν σε ασφάλιση πιστώσεων. Όπου διαπιστώνεται πιθανότητα μη είσπραξης των απαιτήσεων διενεργούνται προβλέψεις για επισφαλείς πελάτες.

4.4 Κίνδυνος Ρευστότητας

Η Εταιρεία διαθέτει ισχυρή κεφαλαιακή διάρθρωση και υψηλό δείκτη ρευστότητας. Η γενική ρευστότητα της Εταιρείας βρίσκεται σε υψηλά επίπεδα. Ενδεικτικά αναφέρουμε ότι ο δείκτης γενικής ρευστότητας (Κυκλοφορούν Ενεργητικό προς Βραχυπρόθεσμες Υποχρεώσεις) ανέρχεται σε 1,35.

Με τον κατάλληλο συνδυασμό ρευστών διαθεσίμων από λειτουργικές ταμειακές ροές και εγκεκριμένων τραπεζικών πιστωτικών ορίων επιτυγχάνεται η συνετή και ορθή διαχείριση της ρευστότητας. Οι εταιρείες του Ομίλου, ελέγχοντας διαρκώς τις ανάγκες κάλυψης των συνολικών υποχρεώσεων και τη σύνθεση και ενηλικίωση των υποχρεώσεων, μεριμνούν ώστε πάντοτε να είναι διαθέσιμες εξασφαλισμένες τραπεζικές πιστώσεις έτοιμες προς χρήση και να γίνεται χρηστή διαχείριση του κεφαλαίου κίνησης. Οι παρούσες διαθέσιμες και εγκεκριμένες πιστώσεις προς τις εταιρείες του Ομίλου είναι επαρκείς ώστε να αντιμετωπισθεί μία πιθανή έλλειψη ταμειακών διαθεσίμων.

4.5 Κίνδυνος Απομείωσης Αποθεμάτων

Ο Όμιλος φροντίζει πάντα να λαμβάνονται όλα τα απαραίτητα μέτρα για να ελαχιστοποιήσει τον κίνδυνο και τις ενδεχόμενες ζημιές λόγω απώλειας αποθεμάτων από φυσικές καταστροφές. Παράλληλα, λόγω της μεγάλης κυκλοφοριακής ταχύτητας των αποθεμάτων (<70 ημέρες) και ταυτόχρονα της μεγάλης διάρκειας αυτών (ημερομηνία λήξης), ο κίνδυνος απαξίωσής τους είναι ιδιαίτερα περιορισμένος.

4.6 Μείωση ζήτησης λόγω της γενικότερης καταναλωτικής ύφεσης

Ο Όμιλος ανήκει στον κλάδο των τροφίμων και η ζήτηση στον κλάδο αυτό τον τελευταίο χρόνο παρουσίασε οριακή μείωση. Σε κάθε περίπτωση η συνέχιση ή και όξυνση της ύφεσης στην αγορά θα επηρεάσει αρνητικά τα αποτελέσματα του ομίλου.

4.7 Κίνδυνος αύξησης των τιμών των Α' υλών

Τα σιτηρά ανέκαθεν ήταν ένα είδος με έντονες διακυμάνσεις στην τιμή του. Παλαιότερα η τιμή του σίτου διαμορφωνόταν βάση των ποιοτικών χαρακτηριστικών και των διαθέσιμων ποσοτήτων κάθε εσοδείας. Στις μέρες μας αυτό έχει αλλάξει καθώς ο σίτος είναι πλέον χρηματιστηριακό είδος και συμβόλαιο μελλοντικής εκτέλεσης διαπραγματεύονται καθημερινά στα χρηματιστήρια εμπορευμάτων ανά τον κόσμο. Αναλογιζόμενοι λοιπόν, βάση των ανωτέρω, ότι η τιμή του σίτου διαμορφώνεται στην παγκόσμια αγορά βάση των ποιοτικών χαρακτηριστικών κάθε εσοδείας αλλά και των διαθέσεων των επενδυτών ανά τον κόσμο, σε συνδυασμό με την αβεβαιότητα που παρουσιάζεται στις αγορές παγκοσμίως, λόγω της οικονομικής κρίσης, αναμένεται να διατηρηθεί μια γενικότερη αστάθεια στις τιμές των Α' υλών. Ως εκ τούτου η έκθεση στον εν λόγω κίνδυνο αξιολογείται ως αυξημένη και για το λόγο αυτό η Διοίκηση του Ομίλου λαμβάνει τα κατάλληλα μέτρα, προκειμένου αφενός μεν να περιορίσει μέσω ειδικών συμφωνιών με τους προμηθευτές της την έκθεση στον εν λόγω κίνδυνο και αφετέρου να προσαρμόζει εγκαίρως και ανάλογα την τιμολογιακή και εμπορική της πολιτική.

5. Σημαντικές Συναλλαγές με Συνδεδεμένα Μέρη

Τα ποσά πωλήσεων και αγορών σωρευτικά από την έναρξη της διαχειριστικής χρήσης και τα υπόλοιπα των απαιτήσεων και υποχρεώσεων της Εταιρείας στη λήξη της τρέχουσας χρήσης, που έχουν προκύψει από συναλλαγές της με τα συνδεδεμένα, κατά την έννοια του Δ.Λ.Π. 24, προς αυτήν μέρη, είναι ως εξής :

	Ο ΟΜΙΛΟΣ	Η ΕΤΑΙΡΕΙΑ
α) Έσοδα	0	0
β) Έξοδα	0	0
γ) Απαιτήσεις	0	0
δ) Υποχρεώσεις	0	0
ε) Αμοιβές διευθυντικών στελεχών και μελών της διοίκησης	497.897	497.897
στ) Απαιτήσεις από διευθυντικά στελέχη και μέλη της διοίκησης	772	772
ζ) Υποχρεώσεις προς διευθυντικά στελέχη και μέλη της διοίκησης	0	0

Δεν υπάρχουν σημαντικές συναλλαγές με τις συνδεδεμένες εταιρείες για το 2011.

6. Γεγονότα που συντελέστηκαν μέχρι την ημερομηνία κατάρτισης των οικονομικών καταστάσεων

Δεν συντελέστηκαν σημαντικά γεγονότα μέχρι την ημερομηνία κατάρτισης των οικονομικών καταστάσεων.

7. Προβλεπόμενη Πορεία και Εξέλιξη

Ευρισκόμενοι σε μια κρίσιμη περίοδο πριν την έναρξη της νέας εσοδείας προσπαθούμε να αποτυπώσουμε τα πρώτα συμπεράσματα από τις επιπτώσεις του χειμώνα στην παραγωγή των Δημητριακών στην Ελλάδα, την Ευρώπη αλλά και στο σύνολο του Βορείου Ημισφαιρίου.

Ο φετινός χειμώνας ήταν ένας από τους βαρύτερους των τελευταίων ετών. Το κύριο χαρακτηριστικό του φετινού χειμώνα ήταν οι ιδιαίτερα χαμηλές θερμοκρασίες και οι ψυχροί άνεμοι. Ένα άλλο χαρακτηριστικό ήταν η έντονη ξηρασία στην Δυτική Ευρώπη (Ισπανία, Πορτογαλία, Δυτική Γαλλία, Μεγάλη Βρετανία) αλλά και σε μεγάλα τμήματα της Πολωνίας, της Ουκρανίας και της Ρωσίας. Αντίθετα σε μεγάλα τμήματα της Βαλκανικής οι πολλές χιονοπτώσεις παρέτειναν την χειμερινή φάση νάρκης των φυτών, έτσι ώστε να υπάρχει μία πρώτη εκτίμηση για οψιμότητα των εσοδειών.

Χαρακτηριστική είναι και η παρακάτω χαρτογράφηση της βροχόπτωσης για την περίοδο από 01/09/2011 μέχρι 12/03/2012 και στην οποία αναφορά γίνεται στην συσχέτιση της τρέχουσας βροχόπτωσης σε σχέση με την μέση βροχόπτωση.

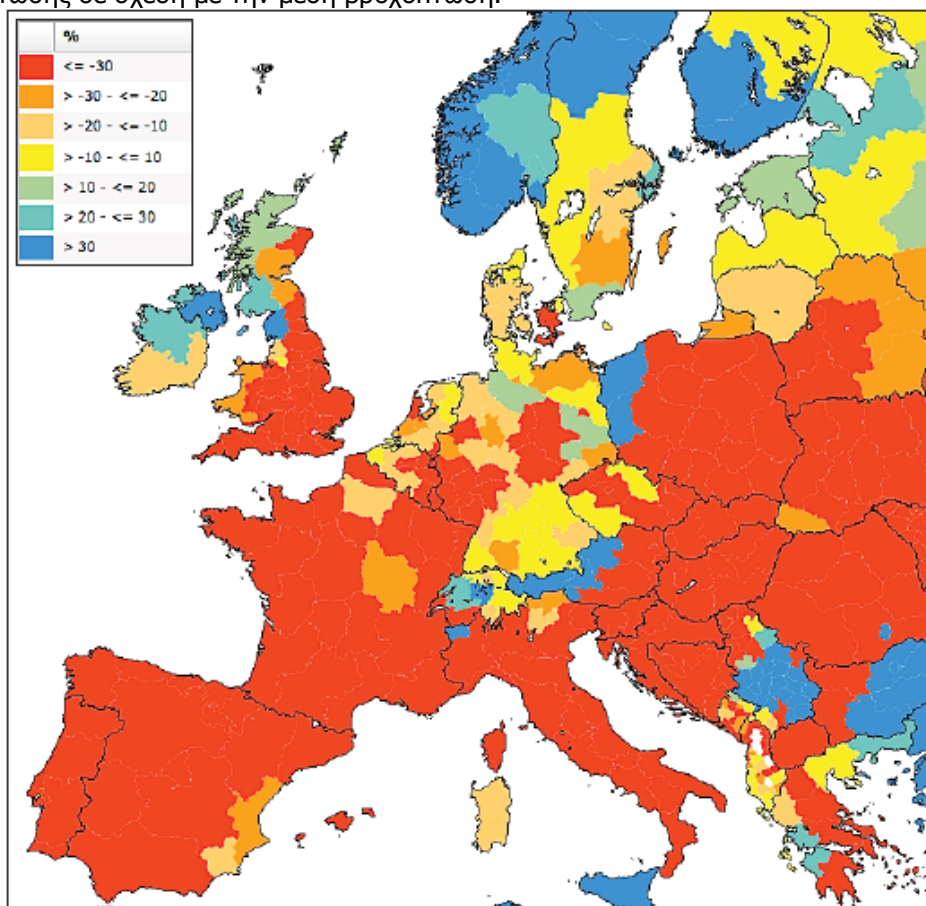

ΒΡΟΧΟΠΤΩΣΗ ΣΤΗΝ ΕΥΡΩΠΗ, ΓΙΑ ΤΗΝ ΠΕΡΙΟΔΟ 01/09/2011-12/03/2012
ΣΥΓΚΡΙΤΙΚΑ ΜΕ ΤΗΝ ΜΕΣΗ ΒΡΟΧΟΠΤΩΣΗ ΤΗΣ ΙΔΙΑΣ ΠΕΡΙΟΔΟΥ.

Σύμφωνα λοιπόν με τον χάρτη αυτό, που εκδίδει το Ευρωπαϊκό Κέντρο Παρατήρησης της Γεωργίας (MARS), οι περιοχές με το κόκκινο χρώμα έχουν μειωμένη βροχόπτωση άνω του 30% , συγκρινόμενη με την μέση βροχόπτωση στην αντίστοιχη περιοχή.

Αυτή λοιπόν η έλλειψη βροχοπτώσεων και υγρασίας στο έδαφος, αφ' ενός μεν έχει αρχίσει να γίνεται ιδιαίτερα ανησυχητική σε Ισπανία, Αγγλία και περιοχές της Γαλλίας, αφ' ετέρου δε χτυπάει το πρώτο σήμα συναγερμού. Το επόμενο διάστημα χρειάζονται βροχές στις περισσότερες περιοχές της Ευρώπης. Αν

υπάρξουν, τότε οι στρεμματικές αποδόσεις θα διατηρηθούν σε καλά επίπεδα και η εσοδεία θα είναι σύμφωνη με τις προβλέψεις. Αν όχι όμως, η ποσότητα της συγκομιδής θα είναι πλέον σε κίνδυνο και μεγάλη αμφιβολία.

Πρώτο και βασικό λοιπόν στοιχείο που πρέπει να παρακολουθηθεί είναι οι καιρικές συνθήκες.

Οι καιρικές συνθήκες έχουν δημιουργήσει επίσης μία ακόμη πρόσκαιρη στρεβλότητα στις αγορές. Η ποσότητα της Quota Εισαγωγής από Τρίτες χώρες (TRQ) (1.000.246 TN την 6/1/12 & 188.948 την 13/1/12) για εισαγωγή σιτηρών από Ρωσία κυρίως αλλά και Ουκρανία, ενώ κατ' αρχήν δημιούργησε την πεποίθηση στους καταναλωτές ότι είχαν καλύψει βραχυπρόθεσμα τις ανάγκες τους σε σιτάρι, εν τούτοις , λόγω των δυσμενών καιρικών συνθηκών που επικράτησαν στην Ρωσία, τόσο στην ενδοχώρα όσο και στα λιμάνια φόρτωσης στην Αζοφική, δεν έγινε δυνατόν να φορτωθεί σχεδόν τίποτα. Έτσι τα σιτηρά άλλων προελεύσεων (Ευρωπαϊκών) όπου δεν υπήρχαν προβλήματα logistics, λόγω της αυξημένης ζήτησης και των πιεστικών αναγκών άμεσης φόρτωσης, ανατιμηθήκαν σημαντικά.

Είναι πλέον δεδομένο ότι η απουσία της Ρωσίας από τις αγορές της Μεσογείου αλλά και ευρύτερα, ωθεί τις τιμές σε άνοδο.

Αυτή η πραγματικότητα απεικονίζεται και στο παρακάτω διάγραμμα μεταβολής των τιμών του MATIF, όπου παρατηρείται μία διαρκής μεταβλητότητα, από τις αρχές Ιανουαρίου 2012, που τροφοδοτείται από την άτακτη & απρογραμματίστη ζήτηση αλλά και τις κατά περίπτωση ειδήσεις για την πορεία της νέας εσοδείας.

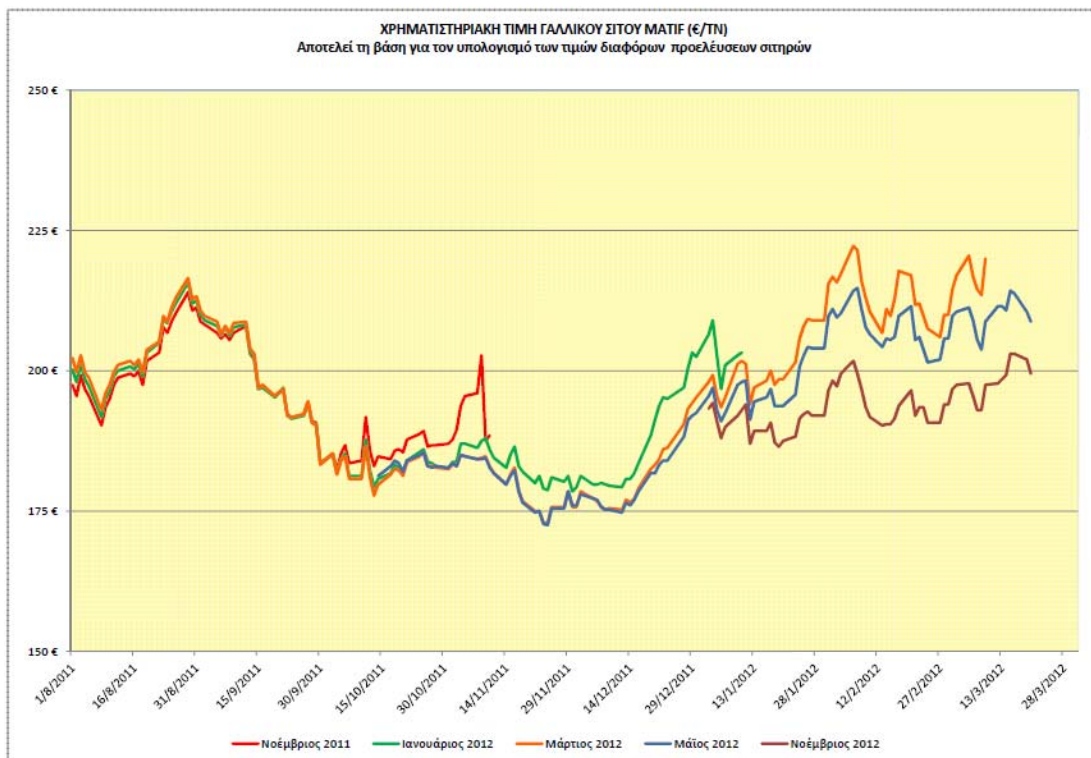

Η περαιτέρω τάση και εξέλιξη της τιμής (MATIF) δεν είναι εύκολο να προβλεφθεί. Όπως παρουσιάζεται στο ισοζύγιο που ακολουθεί, τα αριθμητικά δεδομένα των προβλέψεων της παραγωγής είναι προς στιγμήν θετικά.

ΠΑΓΚΟΣΜΙΟ ΙΣΟΖΥΓΙΟ ΣΙΤΟΥ ΤΗΣ ΤΕΛΕΥΤΙΑΣ ΤΕΤΡΑΕΤΙΑΣ *

ΓΕΩΓΡΑΦΙΚΗ ΠΕΡΙΟΧΗ	ΕΣΟΔΕΙΑ 2008/2009	ΕΣΟΔΕΙΑ 2009/2010	ΕΣΟΔΕΙΑ 2010/2011	ΤΕΛΙΚΗ ΕΚΤΙΜΗΣΗ ΕΣΟΔΕΙΑΣ 2011/2012 (ΜΑΡΤΙΟΣ 2012)	ΠΡΟΒΛΕΨΗ ΕΣΟΔΕΙΑΣ 2012/2013 (ΜΑΡΤΙΟΣ 2012)	Διαφορά Εσοδειων 2011 - 2012 (Αύξηση - Μείωση) σύμφωνα με τη τελευταία πρόβλεψη
Αποθέματα αρχής περιόδου	124,3	174,8	206,8	201,6	202,8	1,2
ΠΑΡΑΓΩΓΗ	681,9	683,5	655,1	691,5	690,6	-0,9
Αναλυτικά						0,0
Ευρωπαϊκή Ένωση	150,0	137,8	135,9	137,7	139,6	1,9
Ρωσία	63,7	61,7	43,2	56,2	58,8	2,6
Ουκρανία	25,1	20,8	17,2	20,6	13,9	-6,7
Καζακστάν	12,9	16,2	10,3	22,7	15,5	-7,2
Η.Π.Α.	68,0	60,4	60,1	54,4	59,6	5,2
Καναδάς	28,6	26,8	23,2	25,3	27,1	1,8
Αργεντινή	10,1	12,0	16,1	14,0	14,3	0,3
Αυστραλία	21,4	21,8	27,9	29,5	25,2	-4,3
Ινδία	78,6	80,7	80,7	86,9	87,8	0,9
Κίνα	112,5	115,1	115,4	115,7	118,7	3,0
Βόρειος Αφρική	14,4	20,2	16,0	19,5	18,3	-1,2
Μέση Ανατολή	32,3	38,4	40,2	39,2	40,3	1,1
Λοιπές Χώρες	64,3	71,6	68,9	69,8	71,5	1,7
Κατανάλωση	631,4	651,5	660,3	690,3	689,8	-0,5
Αποθέματα τέλους περιόδου	174,8	206,8	201,6	202,8	203,6	0,8
ήτοι ποσοστό της κατανάλωσης	27,68%	31,74%	30,53%	29,38%	29,52%	0,14%

*Στοιχεία από το μηνιαίο δελτίο του SG (Σύνολα Μαλακών και σκληρών)

Εκείνο που σίγουρα θα επηρεάσει τελικά τις τιμές του σίτου θα είναι και η εξέλιξη της εσοδείας και των τιμών στο καλαμπόκι. Οι πρώτες εκτιμήσεις για αυτό, είναι ότι μάλλον θα υπάρξει μεγαλύτερη παραγωγή (πρόβλεψη σποράς περισσότερων εκτάσεων) οπότε και οι τιμές θα έχουν πτωτική τάση. Συνεπακόλουθη θα είναι μία μεταστροφή των ζωοτροφών από το σιτάρι στο καλαμπόκι, οπότε θα είναι πιο άνετο και το ισοζύγιο στο σιτάρι και ίσως θα αποτελέσει μια αιτία για ύφεση των τιμών.

Παρ' όλα αυτά όμως, μέχρι στιγμής το Χρηματιστήριο του CHICAGO δεν δείχνει να συμμερίζεται την τάση αυτή. Στον παρακάτω πίνακα φαίνεται ότι αφ' ενός μεν οι τρέχουσες τιμές Μαΐου & Δεκεμβρίου στο σιτάρι έχουν ανοδική τάση, αφ' ετέρου δε οι αντίστοιχες χρονικά τιμές στο καλαμπόκι έχουν πτωτική τάση. Αν λοιπόν παραμείνει η πρόβλεψη για το καλαμπόκι (Εσοδεία μεγάλη → Ισοζύγιο θετικό → Πτωτική τάση τιμής) τότε αυτό σίγουρα θα επηρεάσει και την πορεία της τιμής του σιταριού και θα αντιστρέψει την σημερινή κατάσταση πιέζοντας τις τιμές προς τα κάτω. Σε κάθε άλλη όμως περίπτωση τα πράγματα δεν θα αντιστραφούν.

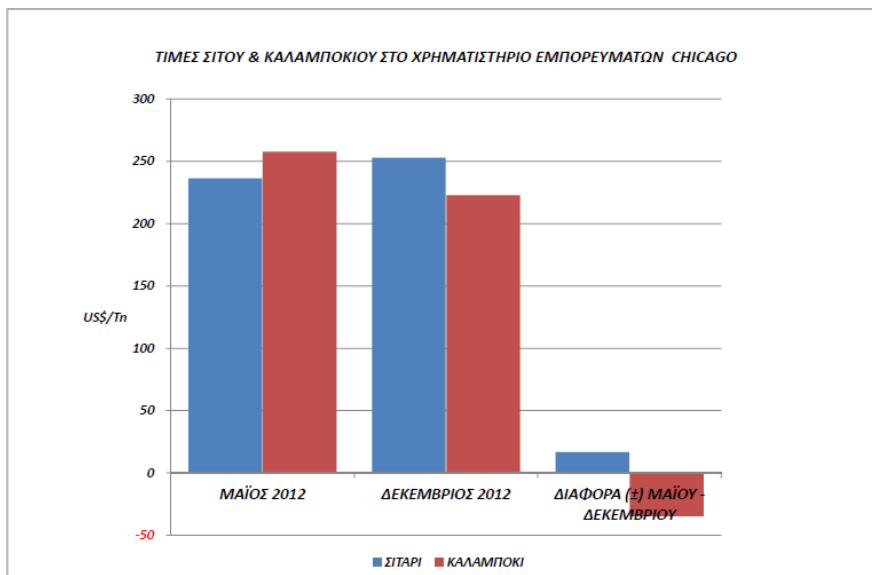

Προς το παρόν λοιπόν αυτά είναι τα δεδομένα της αγοράς.

Για το επόμενο διάστημα θα πρέπει να παρακολουθούμε καθημερινά τα στοιχεία εκείνα που θα δώσουν την κατεύθυνση στις τιμές, ήτοι :

A. Τις καιρικές συνθήκες σε όλες τις περιοχές της Ευρώπης, των ΗΠΑ & του Καναδά. Βροχές, Ηλιοφάνεια, θερμοκρασίες θα είναι τα στοιχεία που θα δώσουν το συν ή το πλην στην παραγωγή.

B. Τα προβλήματα logistics που θα πρέπει να εξομαλυνθούν το συντομότερο δυνατόν, ώστε να υπάρξει ανεμπόδιση ροή των εμπορευμάτων.

Γ. Την Παγκόσμια οικονομία, την Ύφεση που εμφανίζεται στις περισσότερες οικονομίες, τα μέτρα λιτότητας που λαμβάνονται στην Ευρώπη, την ρευστότητα του Τραπεζικού συστήματος, τις συναλλαγματικές ισοτιμίες, όλα αυτά που περιληπτικά αναφέρονται σαν Οικονομικό περιβάλλον.

Δ. Την ροή προς τα Εμπορεύματα (Commodities) λιμναζόντων χρηματιστηριακών κεφαλαίων (Funds) που μπορεί να δημιουργήσουν εκρηκτική άνοδο, αν εισρεύσουν σε μεγάλα ποσά.

E. Την αναγγελία κυβερνητικών αποφάσεων σε χώρες που παίζουν καθοριστικό ρόλο στο παγκόσμιο εμπόριο σιτηρών (Ρωσία, Ουκρανία) αλλά και Κοινοτικών αποφάσεων, ιδιαίτερα σχετικά με δασμούς εισαγωγής (TRQ).

Όλα αυτά, συνθέτουν μία κατάσταση στην αγορά που, για την ώρα είναι δύσκολο να προβλεφθεί, αλλά που θα εξελίσσεται καθημερινά και θα μεταβάλλεται για το επόμενο τετράμηνο, μέχρις ότου να διαμορφωθεί σαφέστερη εικόνα.

8. ΔΗΛΩΣΗ ΕΤΑΙΡΙΚΗΣ ΔΙΑΚΥΒΕΡΝΗΣΗΣ

Εισαγωγή

Η ΜΥΛΟΙ ΛΟΥΛΗ Α.Ε. έχει δεσμευτεί και τηρεί πρότυπα εταιρικής διακυβέρνησης. Στα πλαίσια αυτά, η εταιρία έχει εφαρμόσει τις αρχές που ορίζονται από τον Κώδικα Εταιρικής Διακυβέρνησης που θεσπίστηκε από τον Σύνδεσμο Επιχειρήσεων και Βιομηχανιών (ΣΕΒ) με κάποιες παρεκκλίσεις αλλά πάντα σύμφωνα με την κείμενη νομοθεσία. Ο κώδικας βρίσκεται στην ακόλουθη διαδικτυακή διεύθυνση:
www.sbbe.gr/docs/ked/kodikas.pdf

8.1 Σύστημα Εσωτερικού Ελέγχου και Διαχείρισης Κινδύνων

8.1.1 Κύρια χαρακτηριστικά του συστήματος εσωτερικού ελέγχου

Ο εσωτερικός έλεγχος της Εταιρείας διενεργείται από την Υπηρεσία εσωτερικού ελέγχου και πραγματοποιείται σύμφωνα με το πρόγραμμα ελέγχου, που περιέχεται στον Εσωτερικό Κανονισμό Λειτουργίας της Εταιρείας.

Σημειώνεται ότι ο έλεγχος στην βάση του οποίου συντάσσεται και η σχετική Έκθεση διενεργείται εντός του κανονιστικού πλαισίου του ν. 3016/2002, όπως ισχύει σήμερα, και ειδικότερα σύμφωνα με τα άρθρα 7 και 8 του εν λόγω νόμου, καθώς επίσης και με βάση τα οριζόμενα στην Απόφαση 5/204/2000 του Δ.Σ. της Επιτροπής Κεφαλαιαγοράς, όπως ισχύει μετά την τροποποίησή της από την Απόφαση του Δ.Σ. της Επιτροπής Κεφαλαιαγοράς με αριθμό 3/348/19.7.2005.

Κατά την άσκηση του ελέγχου η Υπηρεσία εσωτερικού ελέγχου λαμβάνει γνώση όλων των αναγκαίων βιβλίων, εγγράφων, αρχείων, τραπεζικών λογαριασμών και χαρτοφυλακίων της Εταιρείας και ζητεί την απόλυτη και διαρκή συνεργασία της Διοικήσεως, προκειμένου να της παρασχεθούν όλες οι αιτηθείσες πληροφορίες και στοιχεία με σκοπό την απόκτηση εκ μέρους της εύλογης διασφάλισης για την κατάρτιση μίας Έκθεσης η οποία θα είναι απαλλαγμένη από ουσιώδεις ανακρίβειες σχετικά με τις πληροφορίες και τα συμπεράσματα που περιέχονται σε αυτήν. Ο έλεγχος δεν περιλαμβάνει οιαδήποτε αξιολόγηση της καταλληλότητας των λογιστικών πολιτικών, που εφαρμόστηκαν, καθώς επίσης και του εύλογου των εκτιμήσεων, που έγιναν από τη Διοίκηση, καθώς αυτά αποτελούν αντικείμενο του ελέγχου εκ μέρους του νομίμου ελεγκτή της Εταιρείας.

Αντικείμενο του ελέγχου είναι η αξιολόγηση του γενικότερου επιπέδου και των διαδικασιών λειτουργίας του συστήματος εσωτερικού ελέγχου. Σε κάθε ελεγχόμενη περίοδο επιλέγονται ορισμένες περιοχές-πεδία ελέγχου, ενώ σε σταθερή και μόνιμη βάση ελέγχονται και εξετάζονται αφενός μεν η λειτουργία και οργάνωση του Διοικητικού Συμβουλίου της Εταιρείας και αφετέρου η λειτουργία των 2 βασικών Υπηρεσιών που λειτουργούν με βάση τις διατάξεις του ν. 3016/2002, ήτοι η Υπηρεσία Εξυπηρέτησης Μετόχων και η Υπηρεσία Εταιρικών Ανακοινώσεων.

8.1.2 Διαχείριση των κινδύνων της Εταιρείας σε σχέση με την διαδικασία σύνταξης των χρηματοοικονομικών καταστάσεων.

Η εταιρεία έχει αναπτύξει και εφαρμόζει πολιτικές και διαδικασίες στην σύνταξη των οικονομικών καταστάσεων με σκοπό να διασφαλίσει την αξιοπιστία αυτών και την συμμόρφωση με τους νόμους και κανονισμούς, που διέπουν την σύνταξη τους και την δημοσιοποίησή τους.

Οι διαδικασίες αυτές αφορούν τον ορθό έλεγχο και την καταγραφή των εσόδων και δαπανών καθώς και την παρακολούθηση της κατάστασης και της αξίας των περιουσιακών της στοιχείων. Οι πολιτικές και οι διαδικασίες που έχουν θεσπιστεί αξιολογούνται και επανακαθορίζονται σε περίπτωση, που διαπιστωθεί ότι δεν επαρκούν ή αν αλλαγές στην κείμενη νομοθεσία το επιβάλλουν.

Στο τέλος κάθε περιόδου το λογιστήριο της εταιρείας προβαίνει στις ενέργειες, που απαιτούνται για την κατά τον νόμο σύνταξη των προβλεπόμενων οικονομικών καταστάσεων.

Οι θεσπισμένες πολιτικές και διαδικασίες, που σχετίζονται με την κατάρτιση των χρηματοοικονομικών καταστάσεων, αφορούν μεταξύ άλλων:

- Διαδικασίες κλεισίματος περιόδων οι οποίες περιλαμβάνουν τις προθεσμίες υποβολής, αρμοδιότητες, ταξινόμηση και ανάλυση λογαριασμών και ενημερώσεις για απαιτούμενες γνωστοποιήσεις.

- Συμφωνίες των υπολοίπων των λογαριασμών Πελατών και Προμηθευτών καθώς και των λοιπών απαιτήσεων και υποχρεώσεων της εταιρείας σε τακτά χρονικά διαστήματα.

- Διαδικασίες που διασφαλίζουν ότι οι συναλλαγές αναγνωρίζονται σύμφωνα με τα Διεθνή Πρότυπα Χρηματοοικονομικής Αναφοράς.

- Συμφωνίες των λογαριασμών των τραπεζικών λογαριασμών και λογαριασμών δανείων που τηρεί η εταιρεία σε εγκεκριμένες Τράπεζες σε μηνιαία βάση.

- Ελέγχους και συμφωνίες επιταγών εισπρακτέων και πληρωτέων.

- Διενέργεια προβλέψεων απαιτήσεων και υποχρεώσεων της εταιρείας στις περιπτώσεις που δεν έχουν παρουσιαστεί ακόμα τα παραστατικά.

- Διενέργεια φυσικών απογραφών και ελέγχων στις εισαγωγές –εξαγωγές στις αποθήκες σε μηνιαία βάση.

- Διαδικασία ελέγχου και συμφωνίας των πωλήσεων και των εκδιδόμενων παραστατικών.

- Ύπαρξη πολιτικών και διαδικασιών για περιοχές όπως σημαντικές αγορές, διαδικασίες πληρωμών και εισπράξεων, διαχείρισης αποθεμάτων κ.λπ.

- Θέσπιση διαδικασιών για διενέργεια εγγραφών από διαφορετικά άτομα στα πλαίσια του διαχωρισμού καθηκόντων.

- Εγκρίσεις και διαδικασίες για την ορθή καταχώρηση των δαπανών της εταιρείας στους λογαριασμούς του τηρούμενου λογιστικού σχεδίου και στο ορθό κέντρο κόστους.

- Διαδικασίες έγκρισης αγοράς, καταχώρησης και παρακολούθησης των παγίων και διενέργειας των προβλεπόμενων αποσβέσεων.

- Διαδικασίες παρακολούθησης και διαχείρισης του προσωπικού και των υποχρεώσεων που απορρέουν από την μισθοδοσία.

- Διαδικασίες που εξασφαλίζουν την ορθή χρήση του λογιστικού σχεδίου που εφαρμόζει η εταιρεία και ότι η πρόσβαση και οι αλλαγές σε αυτό μέσω του πληροφοριακού συστήματος της εταιρείας γίνονται μόνο από εξουσιοδοτημένους χρήστες σε συγκεκριμένη περιοχή ευθύνης.

Το πληροφοριακό σύστημα που χρησιμοποιεί η εταιρεία αναπτύσσεται και αναβαθμίζεται συνεχώς σε στενή συνεργασία με αναγνωρισμένη εταιρεία πληροφορικής, ώστε να προσαρμόζεται στις διαρκώς διευρυμένες και εξειδικευμένες ανάγκες της με στόχο να υποστηρίζει τους μακροπρόθεσμους στόχους και προοπτικές της εταιρείας.

8.2 Γενική Συνέλευση Μετόχων

8.2.1 Τρόπος λειτουργίας της Γενικής Συνέλευσης και βασικές εξουσίες αυτής

Η Γενική Συνέλευση των μετόχων είναι το ανώτατο όργανο της Εταιρείας, και δικαιούται να αποφασίζει για κάθε εταιρική υπόθεση και ν' αποφαινεται για όλα τα ζητήματα, που υποβάλλονται σ' αυτήν. Ο ρόλος, οι αρμοδιότητες, η σύγκληση, η συμμετοχή, η συνήθης και εξαιρετική απαρτία και πλειοψηφία των συμμετεχόντων, το Προεδρείο, η Ημερησία Διάταξη και η εν γένει λειτουργία της Γενικής Συνέλευσης των μετόχων της Εταιρείας περιγράφονται στο Καταστατικό της Εταιρείας, όπως αυτό έχει επικαιροποιηθεί με βάση τις διατάξεις του Ν.2190/1920, ως τροποποιηθείς ισχύει (με την ενσωμάτωση του Ν.3884/2010 σχετικά με τα δικαιώματα μειοψηφίας).

Ειδικότερα η Γενική Συνέλευση είναι αποκλειστικώς αρμόδια να αποφασίζει για:

α) τροποποιήσεις του καταστατικού, ως τοιούτων θεωρουμένων πάντως και των αυξήσεων ή μειώσεων του εταιρικού κεφαλαίου. Οι περί τροποποίησης του καταστατικού αποφάσεις είναι έγκυρες, εφ' όσον δεν απαγορεύονται από ρητή διάταξη του καταστατικού,

β) εκλογή μελών του Διοικητικού Συμβουλίου και ελεγκτών,

γ) έγκριση του ισολογισμού της εταιρείας,

δ) διάθεση των ετησίων κερδών

ε) συγχώνευση, διάσπαση, μετατροπή, αναβίωση, παράταση της διάρκειας ή διάλυση της εταιρείας

και

στ) περί διορισμού εκκαθαριστών.

Στις διατάξεις της προηγούμενης παραγράφου δεν υπάγονται: α) αυξήσεις που αποφασίζονται κατά τις παραγράφους 1 και 14 του άρθρου 13 του Κ.Ν. 2190/1920 από το διοικητικό συμβούλιο, καθώς και αυξήσεις που επιβάλλονται από διατάξεις άλλων νόμων, β) η τροποποίηση του καταστατικού από το διοικητικό συμβούλιο σύμφωνα με την παράγραφο 5 του άρθρου 11, τις παραγράφους 2 του άρθρου 13α και την παράγραφο 13 του άρθρου 13 και την παράγραφο 4 του άρθρου 17β του Κ.Ν. 2190/1920, γ) ο διορισμός με το καταστατικό του πρώτου διοικητικού συμβουλίου, δ) η εκλογή κατά το καταστατικό, σύμφωνα με την παράγραφο 7 του άρθρου 18 του Κ.Ν. 2190/1920, συμβούλων σε αντικατάσταση παραιτηθέντων, αποθανόντων ή απωλεσάντων την ιδιότητα τους με οποιονδήποτε άλλο τρόπο, ε) η απορρόφηση κατά το άρθρο 78 του Κ.Ν. 2190/1920 ανώνυμης εταιρείας από άλλη ανώνυμη εταιρεία που κατέχει το 100% των μετοχών της και στ) η δυνατότητα διανομής κερδών ή προαιρετικών αποθεματικών μέσα στην τρέχουσα εταιρική χρήση με απόφαση του διοικητικού συμβουλίου, εφόσον έχει υπάρξει σχετική εξουσιοδότηση της τακτικής γενικής συνέλευσης.

Οι αποφάσεις της Γενικής Συνέλευσης είναι υποχρεωτικές και για τους μετόχους που είναι απόντες ή διαφωνούν.

Η Γενική Συνέλευση των μετόχων, συγκαλείται πάντοτε από το Διοικητικό Συμβούλιο και συνέρχεται τακτικά στην έδρα της Εταιρείας ή στην περιφέρεια άλλου Δήμου εντός του νομού της έδρας ή άλλου δήμου όμορου της έδρας της εταιρείας, τουλάχιστον μια φορά σε κάθε εταιρική χρήση και πάντοτε μέσα στο πρώτο εξάμηνο από τη λήξη κάθε εταιρικής χρήσης. Η Γενική Συνέλευση μπορεί να συνέρχεται και στην περιφέρεια του Δήμου όπου βρίσκεται η έδρα του Χρηματιστηρίου Αθηνών.

Το Διοικητικό Συμβούλιο μπορεί να συγκαλεί σε έκτακτη συνεδρίαση την Γενική Συνέλευση των μετόχων, όταν το κρίνει σκόπιμο ή αν το ζητήσουν μέτοχοι που εκπροσωπούν το κατά νόμο και το Καταστατικό απαιτούμενο ποσοστό.

Η Γενική Συνέλευση με εξαίρεση τις επαναληπτικές Συνελεύσεις και εκείνες που εξομοιώνονται με αυτές, συγκαλείται είκοσι (20) τουλάχιστον ημέρες πριν από την ημερομηνία που ορίζεται για την συνεδρίασή της. Διευκρινίζεται ότι συνυπολογίζονται και οι μη εργάσιμες ημέρες. Η ημέρα δημοσίευσης της πρόσκλησης και η ημέρα της συνεδρίασής της δεν υπολογίζονται.

Στην πρόσκληση των μετόχων στην Γενική Συνέλευση, πρέπει να προσδιορίζονται η χρονολογία, η ημέρα, η ώρα και το οίκημα, όπου θα συνέλθει η Συνέλευση, τα θέματα της ημερήσιας διάταξης με σαφήνεια, οι μέτοχοι που έχουν δικαίωμα συμμετοχής, καθώς και ακριβείς οδηγίες για τον τρόπο με τον οποίο οι μέτοχοι θα μπορέσουν να μετάσχουν στην συνέλευση και ν' ασκήσουν τα δικαιώματά τους αυτοπροσώπως ή δι' αντιπροσώπου ή ενδεχομένως και εξ αποστάσεως.

Πρόσκληση για σύγκληση Γενικής Συνέλευσης δεν απαιτείται στην περίπτωση κατά την οποία παρίστανται ή αντιπροσωπεύονται μέτοχοι που εκπροσωπούν το σύνολο του μετοχικού κεφαλαίου και κανείς από αυτούς δεν αντιλέγει στην πραγματοποίησή της και στην λήψη αποφάσεων.

Η Γενική Συνέλευση βρίσκεται σε απαρτία και συνεδριάζει έγκυρα για τα θέματα της ημερησίας διατάξεως όταν είναι παρόντες ή αντιπροσωπεύονται σ' αυτήν μέτοχοι που εκπροσωπούν το ένα πέμπτο (1/5) τουλάχιστον του καταβεβλημένου μετοχικού κεφαλαίου.

Αν δεν επιτευχθεί η απαρτία αυτή η Γενική Συνέλευση συνέρχεται και συνεδριάζει πάλι μέσα σε είκοσι (20) ημέρες από την ημέρα της συνεδρίασεως που ματαιώθηκε αφού προσκληθούν οι μέτοχοι πριν από δέκα (10) τουλάχιστον ημέρες. Η επαναληπτική αυτή συνέλευση συνεδριάζει έγκυρα για τα θέματα της αρχικής ημερησίας διατάξεως οποιοδήποτε και αν είναι το τμήμα το καταβεβλημένου κεφαλαίου που εκπροσωπείται σ' αυτή.

Οι αποφάσεις της Γενικής Συνελεύσεως λαμβάνονται με απόλυτη πλειοψηφία των ψήφων, που εκπροσωπούνται σ' αυτή.

Στην περίπτωση που πρόκειται να παρθούν αποφάσεις από τη Γενική Συνέλευση που αφορούν περιοριστικά: α) Μεταβολή εθνικότητας της Εταιρείας, β) παράταση της διάρκειας, συγχώνευση, διάσπαση, μετατροπή, αναβίωση ή διάλυση της Εταιρείας, γ) μεταβολή του αντικείμενου (σκοπού) της Εταιρείας, δ) αύξηση του μετοχικού κεφαλαίου, που δεν προβλέπεται από το καταστατικό, σύμφωνα με τις παραγράφους 1 και 2 του άρθρου 13 του Κ.Ν. 2190/1920, εκτός εάν επιβάλλεται από το νόμο ή γίνεται με κεφαλαιοποίηση αποθεματικών, ε) μείωση του μετοχικού κεφαλαίου, εκτός εάν γίνεται σύμφωνα με την παράγραφο 6 του άρθρου 16 του Κ.Ν. 2190/1920, στ) μεταβολή του τρόπου διάθεσης των κερδών, ζ) αύξηση των υποχρεώσεων των μετόχων, η) μετατροπή των ονομαστικών μετοχών της Εταιρείας σε ανώνυμες ή των ανωνύμων σε ονομαστικές, θ) παροχή ή ανανέωση εξουσίας προς το Διοικητικό Συμβούλιο για αύξηση του μετοχικού κεφαλαίου, σύμφωνα με το άρθρο 13 παρ. 1 του Κ.Ν. 2190/1920, η Γενική Συνέλευση βρίσκεται σε απαρτία, συνεδριάζει έγκυρα και μπορεί να πάρει νόμιμα αποφάσεις επί των θεμάτων της ημερήσιας διάταξης όταν παρίστανται ή αντιπροσωπεύονται σε αυτήν μέτοχοι που εκπροσωπούν τα δύο τρίτα (2/3) του καταβεβλημένου μετοχικού κεφαλαίου.

Στη Γενική Συνέλευση προεδρεύει προσωρινά, και μέχρι την εκλογή από τη Γενική Συνέλευση Προέδρου, ο Πρόεδρος του Διοικητικού Συμβουλίου ή ο αναπληρωτής του, ή αν δεν παρίσταται αυτός, άλλο μέλος του Διοικητικού Συμβουλίου ή αν δεν παρίσταται κανένα μέλος του Διοικητικού Συμβουλίου, πρόσωπο που εκλέγεται προσωρινά από τη Συνέλευση. Ο προσωρινός Πρόεδρος ορίζει έναν προσωρινό γραμματέα που θα εκτελεί και χρέη ψηφοδέκτη. Μετά την κήρυξη ως οριστικού του καταλόγου των μετόχων που παρίστανται, η Γενική Συνέλευση προχωρεί στην εκλογή του Προέδρου της και ενός Γραμματέα, που εκτελεί και χρέη ψηφοδέκτη.

Οι συζητήσεις και αποφάσεις της Γενικής Συνέλευσης περιορίζονται στα θέματα τα οποία περιλαμβάνονται στην ημερήσια διάταξη. Οι διαδικασίες συζητήσεως και αποφάσεως της Γενικής Συνέλευσης καταχωρίζονται περιληπτικά σε ειδικό βιβλίο πρακτικών και υπογράφονται από τον Πρόεδρο και τον Γραμματέα της. Ο Πρόεδρος της Γενικής Συνέλευσης υποχρεούται ύστερα από αίτηση μετόχων να καταχωρεί ακριβή περίληψη της γνώμης των μετόχων αυτών στα πρακτικά. Στα πρακτικά πρέπει να περιλαμβάνονται και ο κατάλογος των μετόχων που ήταν παρόντες ή αντιπροσωπεύθηκαν στη Συνέλευση, καθώς και ο αριθμός των μετόχων και ψήφων καθενός. Αν στη Γενική Συνέλευση παρίσταται ένας (1) μόνον μέτοχος, είναι υποχρεωτική η παρουσία Συμβολαιογράφου, ο οποίος προσυπογράφει τα πρακτικά της Συνελεύσεως.

8.2.2 Δικαιώματα των μετόχων και τρόπος άσκησής τους

Δικαιώματα συμμετοχής και ψήφου

Οι μέτοχοι ασκούν τα δικαιώματά τους, εν σχέση προς τη Διοίκηση της Εταιρείας, μόνο στις Γενικές Συνελεύσεις και σύμφωνα με τα οριζόμενα στο νόμο και το Καταστατικό. Κάθε μετοχή παρέχει δικαίωμα μιας ψήφου στη Γενική Συνέλευση, με την επιφύλαξη των οριζόμενων στο άρθρο 16 του κ.ν. 2190/1920, όπως ισχύει σήμερα.

Στην Γενική Συνέλευση δικαιούται να συμμετάσχει όποιος εμφανίζεται ως μέτοχος στα αρχεία του Συστήματος Αύλων Τίτλων που διαχειρίζεται η «Ελληνικά Χρηματιστήρια Α.Ε.» (Ε.Χ.Α.Ε.), στο οποίο τηρούνται οι κινητές αξίες (μετοχές) της Εταιρείας. Η απόδειξη της μετοχικής ιδιότητας γίνεται με την προσκόμιση σχετικής έγγραφης βεβαίωσης του ως άνω φορέα ή εναλλακτικά, με απευθείας ηλεκτρονική σύνδεση της Εταιρείας με τα αρχεία του εν λόγω φορέα. Η ιδιότητα του μετόχου πρέπει να υφίσταται κατά την ημερομηνία καταγραφής (record date), ήτοι κατά την έναρξη της πέμπτης (5ης) ημέρας πριν από την ημέρα συνεδρίασης της Γενικής Συνέλευσης, και η σχετική βεβαίωση ή η ηλεκτρονική πιστοποίηση σχετικά με την μετοχική ιδιότητα πρέπει να περιέλθει στην Εταιρεία το αργότερο την τρίτη (3η) ημέρα πριν από τη συνεδρίαση της Γενικής Συνέλευσης.

Έναντι της Εταιρείας θεωρείται ότι έχει δικαίωμα συμμετοχής και ψήφου στη Γενική Συνέλευση μόνον όποιος φέρει την ιδιότητα του μετόχου κατά την αντίστοιχη ημερομηνία καταγραφής. Σε περίπτωση μη συμμόρφωσης προς τις διατάξεις του άρθρου 28α του κ.ν. 2190/1920, ο εν λόγω μέτοχος μετέχει στη Γενική Συνέλευση μόνο μετά από άδεια της.

Σημειώνεται ότι η άσκηση των εν λόγω δικαιωμάτων (συμμετοχής και ψήφου) δεν προϋποθέτει την δέσμευση των μετοχών του δικαιούχου ούτε την τήρηση άλλης ανάλογης διαδικασίας, η οποία περιορίζει την δυνατότητα πώλησης και μεταβίβασης αυτών κατά το χρονικό διάστημα που μεσολαβεί ανάμεσα στην ημερομηνία καταγραφής και στην ημερομηνία της Γενικής Συνέλευσης.

Ο μέτοχος συμμετέχει στη Γενική Συνέλευση και ψηφίζει είτε αυτοπροσώπως είτε μέσω αντιπροσώπων. Κάθε μέτοχος μπορεί να διορίζει μέχρι τρεις (3) αντιπροσώπους. Νομικά πρόσωπα μετέχουν στη Γενική Συνέλευση ορίζοντας ως εκπροσώπους τους μέχρι τρία (3) φυσικά πρόσωπα. Ωστόσο, αν ο μέτοχος κατέχει μετοχές της Εταιρείας, οι οποίες εμφανίζονται σε περισσότερους του ενός λογαριασμούς αξιών, ο περιορισμός αυτός δεν εμποδίζει τον εν λόγω μέτοχο να ορίζει διαφορετικούς αντιπροσώπους για τις μετοχές που εμφανίζονται στον κάθε λογαριασμό αξιών σε σχέση με τη Γενική Συνέλευση. Αντιπρόσωπος που ενεργεί για περισσότερους μετόχους μπορεί να ψηφίζει διαφορετικά για κάθε μέτοχο. Ο αντιπρόσωπος μετόχου υποχρεούται να γνωστοποιεί στην Εταιρεία, πριν από την έναρξη της συνεδρίασης της Γενικής Συνέλευσης, κάθε συγκεκριμένο γεγονός, το οποίο μπορεί να είναι χρήσιμο στους μετόχους για την αξιολόγηση του κινδύνου να εξυπηρετήσει ο αντιπρόσωπος άλλα συμφέροντα πλην των συμφερόντων του αντιπροσωπευόμενου μετόχου. Κατά την έννοια της παρούσας παραγράφου, μπορεί να προκύπτει σύγκρουση συμφερόντων ιδίως όταν ο αντιπρόσωπος:

α) είναι μέτοχος που ασκεί τον έλεγχο της Εταιρείας ή είναι άλλο νομικό πρόσωπο ή οντότητα η οποία ελέγχεται από το μέτοχο αυτόν,

β) είναι μέλος του Διοικητικού Συμβουλίου ή της εν γένει διοίκησης της Εταιρείας ή μετόχου που ασκεί τον έλεγχο της Εταιρείας, ή άλλου νομικού προσώπου ή οντότητας που ελέγχεται από μέτοχο, ο οποίος ασκεί τον έλεγχο της Εταιρείας,

γ) είναι υπάλληλος ή ορκωτός ελεγκτής της Εταιρείας ή μετόχου που ασκεί τον έλεγχο της Εταιρείας, ή άλλου νομικού προσώπου ή οντότητας που ελέγχεται από μέτοχο, ο οποίος ασκεί τον έλεγχο της Εταιρείας,

δ) είναι σύζυγος ή συγγενής πρώτου βαθμού με ένα από τα φυσικά πρόσωπα που αναφέρονται στις ως άνω περιπτώσεις (α) έως (γ).

Ο διορισμός και η ανάκληση αντιπροσώπου του μετόχου γίνεται εγγράφως και κοινοποιείται στην Εταιρεία με τους ίδιους τύπους, τουλάχιστον τρεις (3) ημέρες πριν από την ημερομηνία συνεδρίασης της Γενικής Συνέλευσης.

Λοιπά δικαιώματα μετόχων

Δέκα (10) ημέρες πριν από την Τακτική Γενική Συνέλευση κάθε μέτοχος μπορεί να πάρει από την Εταιρεία αντίγραφο των ετησίων οικονομικών καταστάσεων της και των εκθέσεων του Διοικητικού Συμβουλίου και των ελεγκτών. Τα έγγραφα αυτά πρέπει να έχουν κατατεθεί έγκαιρα από το Διοικητικό Συμβούλιο στο γραφείο της Εταιρείας.

Με αίτηση μετόχων, που εκπροσωπούν το ένα εικοστό (1/20) του καταβεβλημένου μετοχικού κεφαλαίου, το Διοικητικό Συμβούλιο υποχρεούται να συγκαλεί Έκτακτη Γενική Συνέλευση των μετόχων, ορίζοντας ημέρα συνεδρίασης αυτής, η οποία δεν πρέπει να απέχει περισσότερο από σαράντα πέντε (45) ημέρες από την ημερομηνία επίδοσης της αίτησης στον Πρόεδρο του Διοικητικού Συμβουλίου. Η αίτηση περιέχει το αντικείμενο της ημερήσιας διάταξης. Εάν δεν συγκληθεί γενική συνέλευση από το Διοικητικό Συμβούλιο εντός είκοσι (20) ημερών από την επίδοση της σχετικής αίτησης, η σύγκληση διενεργείται από τους αιτούντες μετόχους με δαπάνες της Εταιρείας, με απόφαση του μονομελούς πρωτοδικείου της έδρας της Εταιρείας, που εκδίδεται κατά τη διαδικασία των ασφαλιστικών μέτρων. Στην απόφαση αυτή ορίζονται ο τόπος και ο χρόνος της συνεδρίασης, καθώς και η ημερήσια διάταξη.

Με αίτηση μετόχων, που εκπροσωπούν το ένα εικοστό (1/20) του καταβεβλημένου μετοχικού κεφαλαίου, το Διοικητικό Συμβούλιο υποχρεούται να εγγράψει στην ημερήσια διάταξη γενικής συνέλευσης, που έχει ήδη συγκληθεί, πρόσθετα θέματα, εάν η σχετική αίτηση περιέλθει στο Διοικητικό Συμβούλιο δεκαπέντε (15) τουλάχιστον ημέρες πριν από τη γενική συνέλευση. Τα πρόσθετα θέματα πρέπει να δημοσιεύονται ή να γνωστοποιούνται, με ευθύνη του διοικητικού συμβουλίου, κατά το άρθρο 26 του κ.ν. 2190/1920, επτά (7) τουλάχιστον ημέρες πριν από τη γενική συνέλευση. Αν τα θέματα αυτά δεν δημοσιευθούν, οι αιτούντες μέτοχοι δικαιούνται να ζητήσουν την αναβολή της γενικής συνέλευσης

σύμφωνα με την παράγραφο 3 του άρθρου 39 του κ.ν. 2190/1920 και να προβούν οι ίδιοι στη δημοσίευση, κατά τα οριζόμενα στο προηγούμενο εδάφιο, με δαπάνη της Εταιρείας.

Με αίτηση μετόχων που εκπροσωπούν το ένα εικοστό (1/20) του καταβεβλημένου μετοχικού κεφαλαίου, το Διοικητικό Συμβούλιο θέτει στη διάθεση των μετόχων κατά τα οριζόμενα στο άρθρο 27 παρ. 3 του κ.ν. 2190/1920, έξι (6) τουλάχιστον ημέρες πριν από την ημερομηνία της Γενικής Συνέλευσης, σχέδια αποφάσεων για θέματα που έχουν περιληφθεί στην αρχική ή την αναθεωρημένη ημερήσια διάταξη, αν η σχετική αίτηση περιέλθει στο Διοικητικό Συμβούλιο επτά (7) τουλάχιστον ημέρες πριν από την ημερομηνία της Γενικής Συνέλευσης.

Μετά από αίτηση οποιουδήποτε μετόχου που υποβάλλεται στην Εταιρεία πέντε (5) τουλάχιστον πλήρεις ημέρες πριν από τη Γενική Συνέλευση, το Διοικητικό Συμβούλιο υποχρεούται να παρέχει στη Γενική Συνέλευση τις απαιτούμενες συγκεκριμένες πληροφορίες για τις υποθέσεις της Εταιρείας, στο μέτρο που αυτές είναι χρήσιμες για την πραγματική εκτίμηση των θεμάτων της ημερήσιας διάταξης.

Σε περίπτωση αίτησης μετόχου ή μετόχων που εκπροσωπούν το ένα εικοστό (1/20) του καταβεβλημένου μετοχικού κεφαλαίου, ο Πρόεδρος της Συνέλευσης είναι υποχρεωμένος να αναβάλλει για μια μόνο φορά την λήψη αποφάσεων για όλα ή ορισμένα θέματα από την Έκτακτη ή Τακτική Γενική Συνέλευση, ορίζοντας ημέρα συνέχισης της συνεδρίασης για την λήψη τους, εκείνη που ορίζεται στην αίτηση των μετόχων, που όμως δεν μπορεί να απέχει περισσότερο από τριάντα (30) ημέρες από την ημέρα της αναβολής. Η μετά την αναβολή Γενική Συνέλευση αποτελεί συνέχιση της προηγούμενης και δεν απαιτείται επανάληψη των διατυπώσεων δημοσίευσης της πρόσκλησης των μετόχων, σε αυτή δε μπορούν να μετάσχουν και νέοι μέτοχοι τηρουμένων των διατάξεων των άρθρων 27 παρ. 2 και 28 του κ.ν. 2190/1920.

Σε περίπτωση αίτησης μετόχων που εκπροσωπούν το ένα εικοστό (1/20) του καταβεβλημένου μετοχικού κεφαλαίου, η οποία πρέπει να υποβληθεί στην Εταιρεία πέντε (5) ολόκληρες ημέρες πριν από την τακτική Γενική Συνέλευση, το Διοικητικό Συμβούλιο είναι υποχρεωμένο ν' ανακοινώνει στην Γενική Συνέλευση τα ποσά που μέσα στην τελευταία διετία καταβλήθηκαν για οποιαδήποτε αιτία από την Εταιρεία σε μέλη του Διοικητικού Συμβουλίου ή στους Διευθυντές ή άλλους υπαλλήλους της, καθώς και κάθε άλλη σύμβαση της Εταιρείας που καταρτίστηκε για οποιαδήποτε αιτία με τα ίδια πρόσωπα. Επίσης με αίτηση οποιουδήποτε μετόχου που υποβάλλεται κατά τα ανωτέρω το Διοικητικό Συμβούλιο υποχρεούται να παρέχει τις συγκεκριμένες πληροφορίες που του ζητούνται σχετικά με τις υποθέσεις της Εταιρείας στο μέτρο που αυτές είναι χρήσιμες για την πραγματική εκτίμηση των θεμάτων της ημερησίας διατάξεως. Το Διοικητικό Συμβούλιο μπορεί να αρνηθεί να δώσει τις πληροφορίες που του ζητούνται για αποχρώντα λόγο, αναγράφοντας την σχετική αιτιολογία στα πρακτικά. Τέτοιος λόγος μπορεί να είναι κατά τις περιστάσεις η εκπροσώπηση των αιτούντων μετόχων στο Διοικητικό Συμβούλιο, σύμφωνα με τις παρ. 3 ή 6 του άρθρου 18 του κ.ν. 2190/1920.

Σε περίπτωση αίτησης μετόχων που εκπροσωπούν το ένα πέμπτο (1/5) του καταβεβλημένου μετοχικού κεφαλαίου, η οποία υποβάλλεται στην Εταιρεία μέσα στην προθεσμία της προηγούμενης παραγράφου το Διοικητικό Συμβούλιο έχει την υποχρέωση να παρέχει στην Γενική Συνέλευση, πληροφορίες σχετικά με την πορεία των εταιρικών υποθέσεων και την περιουσιακή κατάσταση της Εταιρείας. Το Διοικητικό Συμβούλιο μπορεί να αρνηθεί να δώσει τις πληροφορίες που του ζητούνται για αποχρώντα ουσιαώδη λόγο αναγράφοντας την σχετική αιτιολογία στα πρακτικά. Τέτοιος λόγος μπορεί να είναι κατά τις περιστάσεις η εκπροσώπηση των αιτούντων μετόχων στο Διοικητικό Συμβούλιο, σύμφωνα με τις παρ. 3 ή 6 του άρθρου 18 του κ.ν. 2190/1920, εφόσον τα αντίστοιχα μέλη του Διοικητικού Συμβουλίου έχουν λάβει την σχετική πληροφόρηση κατά τρόπο επαρκή.

Σε περίπτωση αίτησης μετόχων που εκπροσωπούν το ένα εικοστό (1/20) του καταβεβλημένου μετοχικού κεφαλαίου, η λήψη απόφασης για οποιοδήποτε θέμα της ημερησίας διάταξης της Γενικής Συνέλευσης γίνεται με ονομαστική κλήση.

Μέτοχοι της Εταιρείας, που εκπροσωπούν το ένα εικοστό (1/20) του καταβεβλημένου μετοχικού κεφαλαίου, έχουν το δικαίωμα να ζητήσουν έλεγχο της Εταιρείας από το Μονομελές Πρωτοδικείο της περιφέρειας, στην οποία εδρεύει η εταιρεία, που δικάζει κατά την διαδικασία της εκούσιας δικαιοδοσίας. Ο έλεγχος διατάσσεται, αν πιθανολογούνται πράξεις που παραβιάζουν διατάξεις των νόμων ή του Καταστατικού ή των αποφάσεων της Γενικής Συνέλευσης.

Μέτοχοι της Εταιρείας, που εκπροσωπούν το ένα πέμπτο (1/5) του καταβεβλημένου μετοχικού κεφαλαίου, έχουν το δικαίωμα να ζητήσουν έλεγχο της Εταιρείας από το, κατά την προηγούμενη

παράγραφο αρμόδιο δικαστήριο, εφόσον από την όλη πορεία των εταιρικών υποθέσεων γίνεται πιστευτό ότι η Διοίκηση των εταιρικών υποθέσεων δεν ασκείται όπως επιβάλλει η χρηστή και συνετή διαχείριση. Η διάταξη αυτή δεν εφαρμόζεται όσες φορές η μειοψηφία που ζητά τον έλεγχο εκπροσωπείται στο Διοικητικό Συμβούλιο της Εταιρείας.

8.3 Διοικητικό Συμβούλιο

Το Διοικητικό Συμβούλιο διοικεί την Εταιρεία ως συλλογικό όργανο, λαμβάνοντας τις αποφάσεις του σύμφωνα με την κείμενη νομοθεσία της Α.Ε., την χρηματιστηριακή νομοθεσία, τις κανονιστικές ρυθμίσεις του Χ.Α. και των εποπτικών αρχών. Τα μέλη του Διοικητικού Συμβουλίου, αποκτούν κάθε σχετική πληροφορία σε σχέση με την λειτουργία της Εταιρείας. Πρέπει να ενεργούν με καλή πίστη με κύριο άξονα το συμφέρον της Εταιρείας και των Μετόχων της.

Το ΔΣ, κατά κύριο λόγο, διαμορφώνει τη στρατηγική και την πολιτική ανάπτυξης, εποπτεύει και ελέγχει τη διαχείριση της περιουσίας της Εταιρείας. Η σύνθεση και οι ιδιότητες των μελών του ΔΣ καθορίζονται από τον Νόμο και το Καταστατικό της Εταιρείας. Πρώτιστη υποχρέωση και καθήκον των μελών του ΔΣ είναι η διαρκής επιδίωξη της ενίσχυσης της μακροχρόνιας οικονομικής αξίας της Εταιρείας και η προάσπιση του γενικού εταιρικού συμφέροντος.

8.3.1 Σύνθεση και τρόπος λειτουργίας του Διοικητικού Συμβουλίου

Το Διοικητικό Συμβούλιο της Εταιρείας, σύμφωνα με το άρθρο 17 του Καταστατικού αυτής, αποτελείται από πέντε (5) έως επτά (7) μέλη, φυσικά ή νομικά πρόσωπα, τα οποία εκλέγονται από τη Γενική Συνέλευση των μετόχων με απόλυτη πλειοψηφία των ψήφων, που εκπροσωπούνται στη Συνέλευση. Τα μέλη του Διοικητικού Συμβουλίου είναι επανεκλέξιμα και ελεύθερα ανακλητά.

Η θητεία των μελών του Διοικητικού Συμβουλίου είναι 2ετής αρχίζει από την ημέρα της συνεδρίασης της Γενικής Συνέλευσης, που τα εξέλεξε και παρατείνεται μέχρι τη λήξη της προθεσμίας, εντός της οποίας πρέπει να συνέλθει η αμέσως επόμενη τακτική γενική συνέλευση. Το συγκεκριμένο άρθρο του καταστατικού τροποποιήθηκε και η θητεία των μελών του Δ.Σ. έγινε τετραετής.

Το Διοικητικό Συμβούλιο συνεδριάζει κάθε φορά που το απαιτεί ο νόμος, το Καταστατικό ή οι ανάγκες της Εταιρείας, κατόπιν προσκλήσεως του Προέδρου αυτού ή του αναπληρωτή του είτε στην έδρα της Εταιρείας ή στο υποκατάστημα της εταιρείας στο Κερατσίνι (οδός Σπετσών αριθμ. 1). Στην πρόσκληση πρέπει απαραίτητα να αναγράφονται με σαφήνεια και τα θέματα της ημερησίας διάταξης, διαφορετικά η λήψη αποφάσεων επιτρέπεται μόνο εφόσον παρίστανται ή αντιπροσωπεύονται όλα τα μέλη του Διοικητικού Συμβουλίου και κανείς δεν αντιλέγει στην λήψη αποφάσεων.

Το Διοικητικό Συμβούλιο μπορεί εγκύρως να συνεδριάσει εκτός της έδρας του σε άλλο τόπο, είτε στην ημεδαπή, είτε στην αλλοδαπή, εφόσον στη συνεδρίαση αυτή παρίστανται ή αντιπροσωπεύονται όλα τα μέλη του και κανένα δεν αντιλέγει στην πραγματοποίηση της συνεδρίασης και στη λήψη αποφάσεων.

Το Διοικητικό Συμβούλιο μπορεί να συνεδριάζει με τηλεδιάσκεψη. Στην περίπτωση αυτή η πρόσκληση προς τα μέλη του Διοικητικού Συμβουλίου περιλαμβάνει τις αναγκαίες πληροφορίες για την συμμετοχή αυτών στη συνεδρίαση. Στις συνεδριάσεις του Διοικητικού Συμβουλίου προεδρεύει ο Πρόεδρος του ή ο νόμιμος αναπληρωτής του.

Το Διοικητικό Συμβούλιο βρίσκεται σε απαρτία και συνεδριάζει έγκυρα αν παρίσταται ή αντιπροσωπεύονται σε αυτό το ήμισυ πλέον ενός των συμβούλων, ουδέποτε όμως ο αριθμός των παρόντων συμβούλων μπορεί να είναι μικρότερος των τριών (3).

Για την έγκυρη λήψη αποφάσεων του Διοικητικού Συμβουλίου απαιτείται απόλυτη πλειοψηφία των παρόντων και αντιπροσωπευομένων συμβούλων.

Σύμβουλος που απουσιάζει μπορεί να εκπροσωπείται από άλλον σύμβουλο, με απλή επιστολή ή τηλεγράφημα που θα απευθύνεται προς τον Πρόεδρο του Διοικητικού Συμβουλίου. Κάθε σύμβουλος μπορεί να εκπροσωπεί έναν μόνον άλλο σύμβουλο, είναι όμως απαραίτητο σε κάθε συνεδρίαση να παρίστανται αυτοπρόσωπα τουλάχιστον τρία μέλη.

Οι συζητήσεις και αποφάσεις του διοικητικού συμβουλίου καταχωρούνται περιληπτικά σε ειδικό βιβλίο, που μπορεί να τηρείται και κατά το μηχανογραφικό σύστημα. Ύστερα από αίτηση μέλους του

διοικητικού συμβουλίου, ο πρόεδρος υποχρεούται να καταχωρήσει στα πρακτικά ακριβή περίληψη της γνώμης του. Στο βιβλίο αυτό καταχωρείται επίσης κατάλογος των παραστάτων ή αντιπροσωπευθέντων κατά τη συνεδρίαση μελών του διοικητικού συμβουλίου. Τα πρακτικά του διοικητικού συμβουλίου υπογράφονται από τον Πρόεδρο ή τον Αντιπρόεδρο, εάν έχει εκλεγεί, ή αν δεν έχει εκλεγεί Αντιπρόεδρος από τον Διευθύνοντα Σύμβουλο. Αντίγραφα των πρακτικών εκδίδονται επισήμως από τα πρόσωπα αυτά, χωρίς να απαιτείται άλλη επικύρωση τους.

Το Διοικητικό Συμβούλιο έχει το δικαίωμα να μεταβιβάζει κάθε φορά με ειδική απόφασή του, που θα καταχωρείται στα πρακτικά, αρμοδιότητές του (εκτός αυτών που απαιτούν συλλογική ενέργεια) για συγκεκριμένα και ατομικά προσδιορισμένα θέματα σε ένα ή περισσότερα μέλη του Διοικητικού Συμβουλίου ή σε άλλα πρόσωπα, που θα ενεργούν μεμονωμένα ή συλλογικά. Το Διοικητικό Συμβούλιο μπορεί, επίσης, να αναθέτει τον εσωτερικό έλεγχο της εταιρείας σε ένα ή περισσότερα πρόσωπα, μη μέλη του ή, εάν ο νόμος δεν το απαγορεύει και σε μέλη του διοικητικού συμβουλίου. Τα πρόσωπα αυτά μπορούν, εφόσον προβλέπεται από τις αποφάσεις του διοικητικού συμβουλίου, να αναθέτουν περαιτέρω την άσκηση των εξουσιών που τους ανατέθηκαν ή μέρους τούτων σε άλλα μέλη ή τρίτους.

α) Αν κενωθεί θέση συμβούλου λόγω θανάτου, παραίτησης ή από οποιαδήποτε άλλη αιτία, τα απομένοντα μέλη του Διοικητικού Συμβουλίου, εάν είναι τουλάχιστον τρία (3), μπορούν να εκλέξουν αντικαταστάτη. Η θητεία του αντικαταστάτη λήγει την ημέρα που θα έληγε και η θητεία αυτού που αντικατέστησε. Η απόφαση της εκλογής υποβάλλεται στη δημοσιότητα του άρθρου 7β του Κ.Ν. 2190/1920 και ανακοινώνεται από το διοικητικό συμβούλιο στην αμέσως προσεχή γενική συνέλευση, η οποία μπορεί να αντικαταστήσει τους εκλεγέντες, ακόμη και αν δεν έχει αναγραφεί σχετικό θέμα στην ημερήσια διάταξη.

β) Στην ανωτέρω περίπτωση παραίτησης, θανάτου ή με οποιονδήποτε άλλο τρόπο απώλειας της ιδιότητας μέλους ή μελών του διοικητικού συμβουλίου, τα υπόλοιπα μέλη μπορούν να συνεχίσουν τη διαχείριση και την εκπροσώπηση της εταιρείας και χωρίς την αντικατάσταση των ελλειπόντων μελών σύμφωνα με τα ανωτέρω, με την προϋπόθεση ότι ο αριθμός αυτών υπερβαίνει το ήμισυ των μελών, όπως είχαν πριν από την επέλευση των ανωτέρω γεγονότων. Σε κάθε περίπτωση τα μέλη αυτά δεν επιτρέπεται να είναι λιγότερα των τριών (3).

γ) Σε κάθε περίπτωση, τα απομένοντα μέλη του Διοικητικού Συμβουλίου, ανεξάρτητα από τον αριθμό τους, μπορούν να προβούν σε σύγκληση γενικής συνέλευσης με αποκλειστικό σκοπό την εκλογή νέου διοικητικού συμβουλίου.

8.3.2 Πληροφορίες για τα μέλη του Διοικητικού Συμβουλίου

Το ισχύον Διοικητικό Συμβούλιο της Εταιρείας αποτελείται από έξι (6) μέλη, εκ των οποίων τα τρία (3) μέλη είναι εκτελεστικά, τα 2 μέλη είναι μη εκτελεστικά και ανεξάρτητα, ενώ ένα μέλος είναι μη εκτελεστικό και εξαρτημένο και η θητεία τους είναι διετής (2ετής), λήγουσα στις 25/05/2012.

Αναλυτικά:

Νικόλαος Λούλης του Κωνσταντίνου, Πρόεδρος του Δ.Σ. - Εκτελεστικό Μέλος

Νικόλαος Φωτόπουλος του Σπυρίδωνος, Αντιπρόεδρος του Δ.Σ. και Διευθύνων Σύμβουλος - Εκτελεστικό Μέλος

Κωνσταντίνος Δημόπουλος του Νικολάου, Μέλος Δ.Σ. –Εκτελεστικό Μέλος

Κρίστοφ Τέοντορ Χάινριχ Κέμπκες (Christoph Theodor Heinrich Kempkes) του Χέλμουτ (Helmut), Μέλος Δ.Σ. - Μη Εκτελεστικό Μέλος

Σπυρίδων Μπαρμπάτσας του Νικολάου, Μέλος Δ.Σ. - Ανεξάρτητο Μη Εκτελεστικό Μέλος

Μιχαήλ Παπαγιώτης του Αντωνίου, Μέλος Δ.Σ. - Ανεξάρτητο Μη Εκτελεστικό Μέλος

Το Δ.Σ. συνεδρίασε είκοσι (20) φορές μέσα στο έτος 2011 και στις συνεδριάσεις, αφού διαπιστώθηκε η νόμιμη απαρτία, παρέστησαν μέλη αυτοπροσώπως ή αντιπροσωπευόμενα.

Ακολουθούν σύντομα βιογραφικά σημειώματα των μελών του Δ.Σ.

Νικόλαος Λούλης του Κωνσταντίνου, Πρόεδρος του Δ.Σ. - Εκτελεστικό Μέλος

Γεννήθηκε το 1986 στον Βόλο. Σπούδασε στο Πανεπιστήμιο της Βοστώνης (Boston College) στο τμήμα Διοικήσεως Επιχειρήσεων με εξειδίκευση στην λογιστική, κοστολόγηση και τον χρηματοοικονομικό τομέα. Έλαβε το πτυχίο του το 2008. Από τον Αύγουστο του 2009 φοίτησε στην Ειδική Σχολή Τεχνικών Μύλων της Ελβετίας απ' όπου πήρε το δίπλωμά του τον Φεβρουάριο του 2010. Ομιλεί την Αγγλική και Γερμανική γλώσσα.

Νικόλαος Φωτόπουλος του Σπυρίδωνος, Αντιπρόεδρος του Δ.Σ. και Διευθύνων Σύμβουλος - Εκτελεστικό Μέλος

Γεννήθηκε το 1960. Είναι απόφοιτος (1983) της Ανωτάτης Σχολής Οικονομικών και Εμπορικών Επιστημών Αθηνών και κάτοχος MBA από το Universitaet Mannheim της Γερμανίας (1986). Το 1992 ανέλαβε τη θέση του Υπευθύνου Υποκαταστήματος Αθηνών στην εταιρεία «ΚΥΛΙΝΔΡΟΜΥΛΟΣ ΛΟΥΛΗ Α.Ε.» και το 1996 έγινε Οικονομικός Διευθυντής της ίδιας εταιρείας. Από το 1999 μέχρι το 2004 διετέλεσε Πρόεδρος και Διευθύνων Σύμβουλος της εταιρείας «ΜΥΛΟΙ ΑΓΙΟΥ ΓΕΩΡΓΙΟΥ Α.Ε.» (θυγατρικής της «ΜΥΛΟΙ ΛΟΥΛΗ Α.Ε.»).

Κωνσταντίνος Δημόπουλος του Νικολάου, Μέλος Δ.Σ. –Εκτελεστικό Μέλος

Γεννήθηκε το 1929. Από το 1954 μέχρι το 1988 εργάστηκε στην εταιρεία «ΜΥΛΟΙ ΑΓΙΟΥ ΓΕΩΡΓΙΟΥ Α.Ε.» σε διάφορες θέσεις (1967-1974: Διευθυντής Υποκαταστήματος Θεσσαλονίκης, 1974-1982: Διευθυντής Πωλήσεων Αθηνών, 1982-1988: Διευθυντής Πωλήσεων Αττικής). Από το 1991 μέχρι το 2004 ήταν μέλος Δ.Σ. της «ΜΥΛΟΙ ΑΓΙΟΥ ΓΕΩΡΓΙΟΥ Α.Ε.»

Κρίστοφ Τέοντορ Χάϊνριχ Κέμπκες (Christoph Theodor Heinrich Kempkes) του Χέλμουτ (Helmut), Μέλος Δ.Σ. - Μη Εκτελεστικό Μέλος

Γεννήθηκε στη Γερμανία το 1967. Είναι απόφοιτος του Οικονομικού Πανεπιστημίου του St. Gallen (HSG). Κατέχει Master degree in International Management του Πανεπιστημίου της Βιέννης. Έχει εργασθεί σε διευθυντικές θέσεις στις εταιρείες Procter & Gamble, Orkla Foods και Tchibo Coffee Service. Εργάζεται στην LLI Euromills GmbH από το 2008 ως Γενικός Διευθυντής και από τον Οκτώβριο του 2010 είναι Πρόεδρος στην VK Muehlen AG που είναι ο μεγαλύτερος Μύλος της Γερμανίας.

Σπυρίδων Μπαρμπάτσας του Νικολάου, Μέλος Δ.Σ. - Ανεξάρτητο Μη Εκτελεστικό Μέλος

Γεννήθηκε στο Βόλο το 1960. Είναι απόφοιτος της Ανωτάτης Σχολής Οικονομικών και Εμπορικών Επιστημών Αθηνών. Έχει εργασθεί στην Ernst & Young σαν Ελεγκτής και διετέλεσε διευθυντικό στέλεχος στις εταιρείες Μύλοι Λούλη Α.Ε. και SATO. Σήμερα εργάζεται στην HSBC ΑΕΔΑΚ.

Μιχαήλ Παπαγιώτης του Αντωνίου, Μέλος Δ.Σ. - Ανεξάρτητο Μη Εκτελεστικό Μέλος

Γεννήθηκε το 1938. Από το 1954-2007 εργαζόταν στον Μύλο Παπαγιώτη στον Αλμυρό. Το 2007 βγήκε σε σύνταξη και έκλεισε ο Μύλος οριστικά. Είναι παντρεμένος με ένα παιδί.

8.4 Επιτροπή Ελέγχου

Η Εταιρεία, συμμορφούμενη πλήρως με τις προβλέψεις και τις επιταγές του ν. 3693/2008, εξέλεξε κατά την ετήσια Τακτική Γενική Συνέλευση των μετόχων που έλαβε χώρα την 25 Μαΐου 2010 Επιτροπή Ελέγχου, αποτελούμενη από τα ακόλουθα μη εκτελεστικά μέλη του Διοικητικού Συμβουλίου της Εταιρείας:

1) **Σπυρίδωνα Μπαρμπάτσαλο του Νικολάου**, Ανεξάρτητο Μη Εκτελεστικό Μέλος του Διοικητικού Συμβουλίου της Εταιρείας

2) **Κρίστοφ Τέοντορ Χάϊνριχ Κέμπκες (Christoph Theodor Heinrich Kempkes) του Χέλμουτ (Helmut)**, Μη Εκτελεστικό Μέλος του Διοικητικού Συμβουλίου της Εταιρείας

3) **Μιχαήλ Παπαγιώτη του Αντωνίου**, Ανεξάρτητο Μη Εκτελεστικό Μέλος του Διοικητικού Συμβουλίου της Εταιρείας.

Οι αρμοδιότητες και υποχρεώσεις της Επιτροπής Ελέγχου συνίστανται:

α) στην παρακολούθηση της διαδικασίας της χρηματοοικονομικής πληροφόρησης,

β) στην παρακολούθηση της αποτελεσματικής λειτουργίας του συστήματος εσωτερικού ελέγχου και του συστήματος διαχείρισης κινδύνων, καθώς και την παρακολούθηση της ορθής λειτουργίας της μονάδας των εσωτερικών ελεγκτών της Εταιρείας,

γ) στην παρακολούθηση της πορείας του υποχρεωτικού ελέγχου των οικονομικών καταστάσεων της Εταιρείας,

δ) στην επισκόπηση και παρακολούθηση θεμάτων συναφών με την ύπαρξη και διατήρηση της αντικειμενικότητας και της ανεξαρτησίας του νόμιμου ελεγκτή ή του ελεγκτικού γραφείου, ιδιαιτέρως όσον αφορά την παροχή στην Εταιρεία άλλων υπηρεσιών από το νόμιμο ελεγκτή ή το ελεγκτικό γραφείο.

Η πρόταση του οργάνου της διοίκησης της Εταιρείας στη Γενική Συνέλευση για τον ορισμό νόμιμου ελεγκτή ή ελεγκτικού γραφείου γίνεται μετά από σύσταση της Επιτροπής Ελέγχου.

Αποστολή της Επιτροπής Ελέγχου είναι η διασφάλιση της αποτελεσματικότητας και της αποδοτικότητας των εταιρικών εργασιών, ο έλεγχος της αξιοπιστίας της παρεχόμενης προς το επενδυτικό κοινό και τους μετόχους της Εταιρείας χρηματοοικονομικής πληροφόρησης, η συμμόρφωση της Εταιρείας με το ισχύον νομοθετικό και κανονιστικό πλαίσιο, η περιφρούρηση των επενδύσεων και των περιουσιακών στοιχείων της Εταιρείας και ο εντοπισμός και η αντιμετώπιση των σημαντικότερων κινδύνων.

Διευκρινίζεται ότι ο Τακτικός Ελεγκτής της Εταιρείας, ο οποίος διενεργεί τον έλεγχο των ετησίων και των ενδιάμεσων οικονομικών καταστάσεων, δεν παρέχει άλλου είδους μη ελεγκτικές υπηρεσίες προς την Εταιρεία ούτε συνδέεται με οποιαδήποτε άλλη σχέση με την Εταιρεία, προκειμένου να διασφαλίζεται με τον τρόπο αυτό η αντικειμενικότητα, η αμεροληψία και η ανεξαρτησία του.

8.4.1 Δραστηριότητες Επιτροπής Ελέγχου

8.4.1.1 Συνεδριάσεις και συμμετοχή

Η Επιτροπή συνεδρίασε πέντε (5) φορές κατά το έτος 2011. Οι συνεδριάσεις αυτές προγραμματίστηκαν ώστε να συμπέσουν χρονικά με τη διαδικασία δημοσίευσης των οικονομικών καταστάσεων της εταιρίας.

Ο εσωτερικός ελεγκτής της εταιρίας και ο ορκωτός ελεγκτής κα. Βενετία Τριαντοπούλου Αναστασοπούλου είχαν την ευκαιρία να συζητήσουν τα θέματα με την Επιτροπή Ελέγχου χωρίς την παρουσία μελών της εκτελεστικής διαχείρισης.

8.4.1.2 Επισκόπηση Οικονομικών Αποτελεσμάτων

Η Επιτροπή Ελέγχου εξέτασε μια σειρά θεμάτων με τη χρηματοοικονομική πληροφόρηση όσον αφορά τις οικονομικές καταστάσεις του 2010 καθώς και τα χρηματοοικονομικά στοιχεία του πρώτου εξαμήνου του 2011. Επίσης, επανεξέτασε τις κυριότερες εκτιμήσεις και κρίσεις που επηρεάζουν σημαντικά τα οικονομικά αποτελέσματα, τα κυριότερα θέματα γνωστοποίησης και παρουσίασης ώστε να διασφαλιστεί η πληρότητα, σαφήνεια και επάρκεια των πληροφοριών των οικονομικών καταστάσεων, προ της υποβολής τους στο Διοικητικό Συμβούλιο. Επιπλέον, εξέτασε τα αποτελέσματα που προέκυψαν από επισκόπηση του ορκωτού ελεγκτή επί των εκθέσεων Διαχείρισης του Διοικητικού Συμβουλίου για τη χρήση του 2010 και το πρώτο εξάμηνο του 2011, η κατάρτιση των οποίων αποτελεί νομική υποχρέωση της Εταιρίας.

8.4.1.3 Εξωτερικός Έλεγχος

Ανεξαρτησία

Η Επιτροπή Ελέγχου είναι αρμόδια για την ανάπτυξη, την εφαρμογή και τον έλεγχο των διαδικασιών της εταιρίας αναφορικά με τον έλεγχο των διαδικασιών της εταιρίας αναφορικά με τον εξωτερικό έλεγχο. Οι διαδικασίες αυτές έχουν σχεδιαστεί με γνώμονα την εξασφάλιση της ανεξαρτησίας και αντικειμενικότητας των εξωτερικών ελεγκτών και τη ρύθμιση του κατάλληλου πλαισίου για τη μετάβαση προσωπικού από την

ελεγκτική εταιρία στα υποκαταστήματα της εταιρίας. Επίσης, καθορίζουν τις απαιτούμενες ενέργειες όταν γίνεται χρήση μη ελεγκτικών υπηρεσιών από τους εξωτερικούς ελεγκτές.

Επί της αρχής οι εξωτερικοί ελεγκτές αποκλείονται από τη παροχή συμβουλευτικών υπηρεσιών και δεν μπορούν να απασχοληθούν στη ΜΥΛΟΙ ΛΟΥΛΗ Α.Ε. σε αντικείμενο μη ελεγκτικό εκτός αν συντρέχουν επιτακτικοί λόγοι. Οποιαδήποτε πρόταση απασχόλησης εξωτερικών ελεγκτών για μη ελεγκτική εργασία πρέπει να εγκριθεί από την Επιτροπή Ελέγχου πριν από την τοποθέτησή τους.

Η Επιτροπή Ελέγχου λαμβάνει ετησίως επιβεβαίωση από τον ορκωτό ελεγκτή ως προς την ανεξαρτησία και την αντικειμενικότητα των εξωτερικών ελεγκτών όπως απαιτείται βάσει των επαγγελματικών προτύπων και των κανονιστικών διατάξεων καθώς και επιβεβαίωση συμμόρφωσης της ανώτατης Διοίκησης με τις οδηγίες της Εταιρίας αναφορικά με την πρόσληψη στην Εταιρία πρώην εξωτερικών ελεγκτών ή την απασχόλησή τους σε μη ελεγκτικά έργα.

Αποτελεσματικότητα και επαναπροσδιορισμός

Η Επιτροπή Ελέγχου έχει αναλάβει την ετήσια αναθεώρηση της εμπειρίας, των διαθέσιμων πόρων και της ανεξαρτησίας των εξωτερικών ελεγκτών καθώς και την αξιολόγηση της αποτελεσματικότητας των ελεγκτικών διαδικασιών που εφαρμόστηκαν μέσω:

Α. Της επισκόπησης και έγκρισης του ελεγκτικού πλάνου του ορκωτού ελεγκτή για τις οικονομικές καταστάσεις της διαχειριστικής χρήσης του 2011, τους όρους που περιλαμβάνονται στο συμφωνητικό ελέγχου και τις προτιμώμενες ελεγκτικές αμοιβές.

Β. Της διενέργειας συνεντεύξεων με τη Διοίκηση και λοιπά διευθυντικά στελέχη καθώς και με τον ορκωτό ελεγκτή αναφορικά με τη διασφάλιση της ανεξαρτησίας, αντικειμενικότητας και ακεραιότητας των εξωτερικών ελεγκτών και τον καθορισμό της στρατηγικής ελέγχου και συνεργασίας με την Εταιρία.

Γ. Της λήψης πληροφοριών που παρέχονται από τον ορκωτό ελεγκτή, αναφορικά με τις διαδικασίες τους που διασφαλίζουν την ανεξαρτησία τους και την ποιότητα ελέγχου.

Αναφορικά με την πρόταση προς το ΔΣ για ανανέωση της συνεργασίας για ένα έτος με τον ορκωτό ελεγκτή, η Επιτροπή Ελέγχου έλαβε υπόψη τη διάρκεια της θητείας του ως ελεγκτή και εξέτασε την αναγκαιότητα διεξαγωγής μιας πλήρους διαδικασίας προσφοράς. Δεν υπήρχε καμία συμβατική υποχρέωση που να περιορίζει την απόφαση της Επιτροπής Ελέγχου αναφορικά με επιλογή των εξωτερικών ελεγκτών.

8.4.1.4 Εσωτερικός Έλεγχος

Το 2011 η Επιτροπή Ελέγχου:

Α. Επιθεώρησε τα αποτελέσματα των ελέγχων που πραγματοποιούνται από την διεύθυνση εσωτερικού ελέγχου και εξέτασε την ανταπόκριση της Διοίκησης για τα ζητήματα που ανέδειξε, μεταξύ άλλων και την εφαρμογή τυχόν συστάσεων της.

Β. Επιθεώρησε και ενέκρινε το πρόγραμμα του εσωτερικού ελέγχου για το 2012, συμπεριλαμβανομένης της προτεινόμενης προσέγγισης του ελέγχου, την κάλυψη και την κατανομή των πόρων.

Γ. Επιθεώρησε την αποτελεσματικότητα του εσωτερικού ελέγχου, λαμβάνοντας υπόψη τις απόψεις του Δ.Σ. και των ανωτέρων διοικητικών στελεχών σε θέματα όπως είναι η ανεξαρτησία, η επάρκεια πόρων και επαγγελματικής κατάρτισης, η στρατηγική, ο προγραμματισμός και η μεθοδολογία του εσωτερικού ελέγχου.

Δ. Επιθεώρησε τις τακτικές εκθέσεις που αφορούν θέματα συστημάτων ελέγχου μείζονος σημασίας, καθώς και τις λεπτομέρειες για κάθε επανορθωτική δράση που έχει ληφθεί. Επίσης, έλαβε υπόψη τις εκθέσεις της διεύθυνσης εσωτερικού ελέγχου σχετικά με τα συστήματα εσωτερικού ελέγχου της Εταιρίας και υπέβαλλε στο Δ.Σ. τα αποτελέσματα της επισκόπησης.

Η Διεύθυνση εσωτερικού ελέγχου αποτελεί μία ανεξάρτητη λειτουργία που εξασφαλίζει ότι όλες οι εργασίες στην εταιρία εκτελούνται σύμφωνα με τους εταιρικούς στόχους, τις πολιτικές και τις διαδικασίες. Πιο συγκεκριμένα, ο εσωτερικός έλεγχος αποβλέπει στη διασφάλιση της αξιοπιστίας και της σταθερότητας

των εσωτερικών συστημάτων χρηματοοικονομικού ελέγχου σε όλο το φάσμα των δραστηριοτήτων της Εταιρίας.

Ο Εσωτερικός ελεγκτής δρα σύμφωνα με τα Διεθνή Πρότυπα για την Επαγγελματική Άσκηση του Εσωτερικού Ελέγχου και τις πολιτικές και διαδικασίες της Εταιρίας και αναφέρεται απευθείας στην Επιτροπή Ελέγχου του Διοικητικού Συμβουλίου.

Σούρπη, 28 Μαρτίου 2012

Ο Πρόεδρος του Διοικητικού Συμβουλίου

Νικόλαος Λούλης

Κύριοι Μέτοχοι, κατόπιν όλων των ανωτέρω, παρακαλούμε όπως εγκρίνετε τις Οικονομικές Καταστάσεις της 83ης Εταιρικής Χρήσης (1 Ιανουαρίου 2011-31 Δεκεμβρίου 2011) που ακολουθούν την παρούσα έκθεση.

Σούρπη Μαγνησίας, 28 Μαρτίου 2012

Το Διοικητικό Συμβούλιο

Βεβαιώνεται ότι, η ανωτέρω έκθεση που αποτελείται από εικοσι δύο (22) σελίδες είναι αυτή που αναφέρεται στην έκθεση ελέγχου που χορηγήσαμε με ημερομηνία 29 Μαρτίου 2012.

Αθήνα, 29 Μαρτίου 2012

Η ΟΡΚΩΤΟΣ ΕΛΕΓΚΤΗΣ

ΒΕΝΕΤΙΑ ΤΡΙΑΝΤΟΠΟΥΛΟΥ-ΑΝΑΣΤΑΣΟΠΟΥΛΟΥ

Α.Μ.Σ.Ο.Ε.Λ. 12391

Επεξηγηματική έκθεση του Δ.Σ. (σύμφωνα με τις παρ.7 & 8 του άρθρου 4 του Ν.3556/2007)

Η παρούσα επεξηγηματική έκθεση του Διοικητικού Συμβουλίου προς την Τακτική Γενική Συνέλευση των Μετόχων της περιλαμβάνει αναλυτικές πληροφορίες σύμφωνα με τις διατάξεις της παραγράφου 1 του άρθρου 11α του Ν. 3371/2005.

1. Διάρθρωση μετοχικού κεφαλαίου. Το μετοχικό κεφάλαιο της εταιρείας ανέρχεται σε € 9.742.256,64 διαιρούμενο σε 15.222.276 κοινές ονομαστικές μετοχές, ονομαστικής αξίας € 0,64 ανά μετοχή. Όλες οι μετοχές είναι εισηγμένες προς διαπραγμάτευση στην Αγορά Αξιών του Χρηματιστηρίου Αθηνών, στην κατηγορία Μεσαίας και Μικρής Κεφαλαιοποίησης. Οι μετοχές της εταιρείας είναι κοινές ονομαστικές με δικαίωμα ψήφου.

2. Περιορισμοί στη μεταβίβαση μετοχών της εταιρείας. Η μεταβίβαση των μετοχών της Εταιρείας γίνεται όπως ορίζει ο νόμος και δεν υφίστανται περιορισμοί στη μεταβίβαση από το καταστατικό της.

3. Σημαντικές άμεσες ή έμμεσες συμμετοχές κατά την έννοια των άρθρων 9-11 του Ν.3556/2007. Με ημερομηνία εκκαθάρισης 20/03/2011 ο κος Λούλης Νικόλαος κατέχει ποσοστό 47,7%, η κ. Λούλη Ευαγγελία κατέχει ποσοστό 10%, η κ. Μάνου Όλγα κατέχει ποσοστό 11,8%, και η LLI EUROMILLS GMBH 5,4% του μετοχικού κεφαλαίου της εταιρείας. Κανένα άλλο φυσικό ή νομικό πρόσωπο δεν κατέχει ποσοστό μεγαλύτερο του 5% του μετοχικού κεφαλαίου.

4. Κάτοχοι κάθε είδους μετοχών που παρέχουν ειδικά δικαιώματα ελέγχου. Δεν υφίστανται μετοχές της Εταιρείας που παρέχουν στους κατόχους τους ειδικά δικαιώματα ελέγχου.

5. Περιορισμοί στο δικαίωμα ψήφου. Δεν προβλέπονται από το καταστατικό της Εταιρείας περιορισμοί στο δικαίωμα ψήφου.

6. Συμφωνίες μεταξύ των μετόχων της Εταιρείας. Δεν είναι γνωστή στην Εταιρεία η ύπαρξη συμφωνιών μεταξύ των μετόχων της, οι οποίες συνεπάγονται περιορισμούς στη μεταβίβαση των μετοχών της ή στην άσκηση δικαιωμάτων ψήφου που απορρέουν από τις μετοχές της.

7. Κανόνες διορισμού και αντικατάστασης μελών του Διοικητικού Συμβουλίου και τροποποίησης καταστατικού που διαφοροποιούνται από τα προβλεπόμενα στον Κ.Ν. 2190/20. Οι κανόνες που προβλέπει το καταστατικό της Εταιρείας για το διορισμό και την αντικατάσταση των μελών του Διοικητικού Συμβουλίου της και την τροποποίηση των διατάξεων του καταστατικού δεν διαφοροποιούνται από τα προβλεπόμενα στον Κ.Ν. 2190/1920.

8. Αρμοδιότητα του Διοικητικού Συμβουλίου ή ορισμένων μελών του για έκδοση νέων μετοχών ή την αγορά ιδίων μετοχών. Σύμφωνα με το άρθρο 6 του καταστατικού της Εταιρείας, με απόφαση της Γενικής Συνελεύσεως, η οποία υπόκειται στις διατυπώσεις δημοσιότητας του άρθρου 7β του Κ.Ν. 2190/1920 όπως ισχύει, μπορεί να εκχωρείται στο Διοικητικό Συμβούλιο το δικαίωμα, με απόφασή του που θα λαμβάνεται με πλειοψηφία των δύο τρίτων (2/3) του συνόλου των μελών του, να αυξάνει το μετοχικό κεφάλαιο με την έκδοση νέων μετοχών. Το ποσό των αυξήσεων δε μπορεί να υπερβεί το ποσό του μετοχικού κεφαλαίου που έχει καταβληθεί κατά την ημερομηνία λήψης της σχετικής απόφασης από τη Γενική Συνέλευση. Σύμφωνα με τις διατάξεις των παραγράφων 5 έως 13 του άρθρου 16 του Κ.Ν. 2190/1920, οι εισηγμένες στο Χρηματιστήριο Αθηνών εταιρείες μπορούν, με απόφαση της Γενικής Συνελεύσεως των μετόχων τους, να αποκτούν ίδιες μετοχές μέσω του Χρηματιστηρίου Αθηνών μέχρι ποσοστού 10% του συνόλου των μετοχών τους, με σκοπό της στήριξης της χρηματιστηριακής τιμής τους και με ειδικότερους όρους και διαδικασίες των ως άνω παραγράφων του άρθρου 16 του Κ.Ν. 2190/1920. Δεν υπάρχει αντίθετη διάταξη στο καταστατικό της Εταιρείας.

9. Σημαντική συμφωνία που έχει συνάψει η Εταιρεία και η οποία τίθεται σε ισχύ, τροποποιείται ή λήγει σε περίπτωση αλλαγής στον έλεγχο της Εταιρείας κατόπιν δημόσιας πρότασης και τα αποτελέσματα της συμφωνίας αυτής. Δεν υφίσταται τέτοια συμφωνία.

10. Κάθε συμφωνία που η Εταιρεία έχει συνάψει με τα μέλη του Διοικητικού της Συμβουλίου ή με το προσωπικό της, η οποία προβλέπει αποζημίωση σε περίπτωση παραίτησης ή απόλυσης χωρίς βάσιμο λόγο ή τερματισμό της θητείας ή της απασχόλησης τους εξαιτίας της δημόσιας πρότασης. Δεν υπάρχουν συμφωνίες της Εταιρείας με τα μέλη του Διοικητικού Συμβουλίου της ή με το προσωπικό της, οι οποίες να προβλέπουν την καταβολή αποζημίωσης ειδικά σε περίπτωση παραίτησης ή απόλυσης χωρίς βάσιμο λόγο ή τερματισμού της θητείας ή της απασχόλησης τους εξαιτίας δημόσιας πρότασης.

Έκθεση Ελέγχου Ανεξάρτητου Ορκωτού Ελεγκτή Λογιστή

Προς τους Μετόχους της Εταιρείας «**ΜΥΛΟΙ ΛΟΥΛΗ Α.Ε.**»

Έκθεση επί των Εταιρικών και Ενοποιημένων Οικονομικών Καταστάσεων

Ελέγξαμε τις συνημμένες εταιρικές και τις ενοποιημένες οικονομικές καταστάσεις της Εταιρείας «**ΜΥΛΟΙ ΛΟΥΛΗ Α.Ε.**», οι οποίες αποτελούνται από την εταιρική και ενοποιημένη κατάσταση οικονομικής θέσης της 31^{ης} Δεκεμβρίου 2011, τις εταιρικές και ενοποιημένες καταστάσεις συνολικού εισοδήματος, μεταβολών ιδίων κεφαλαίων και ταμειακών ρών της χρήσεως που έληξε την ημερομηνία αυτή, καθώς και περιλήψη σημαντικών λογιστικών αρχών και μεθόδων και λοιπές επεξηγηματικές πληροφορίες.

Ευθύνη της Διοίκησης για τις Εταιρικές και Ενοποιημένες Οικονομικές Καταστάσεις

Η διοίκηση έχει την ευθύνη για την κατάρτιση και εύλογη παρουσίαση αυτών των εταιρικών και ενοποιημένων οικονομικών καταστάσεων σύμφωνα με τα Διεθνή Πρότυπα Χρηματοοικονομικής Αναφοράς, όπως αυτά έχουν υιοθετηθεί από την Ευρωπαϊκή Ένωση, όπως και για εκείνες τις εσωτερικές δικλίδες, που η διοίκηση καθορίζει ως απαραίτητες, ώστε να καθιστάται δυνατή η κατάρτιση εταιρικών και ενοποιημένων οικονομικών καταστάσεων απαλλαγμένων από ουσιώδη ανακρίβεια, που οφείλεται είτε σε απάτη είτε σε λάθος.

Ευθύνη του Ελεγκτή

Η δική μας ευθύνη είναι να εκφράσουμε γνώμη επί αυτών των εταιρικών και ενοποιημένων οικονομικών καταστάσεων με βάση τον έλεγχό μας. Διενεργήσαμε τον έλεγχό μας σύμφωνα με τα Διεθνή Πρότυπα Ελέγχου. Τα πρότυπα αυτά απαιτούν να συμμορφωνόμαστε με κανόνες δεοντολογίας, καθώς και να σχεδιάζουμε και διενεργούμε τον έλεγχο με σκοπό την απόκτηση εύλογης διασφάλισης για το εάν οι εταιρικές και ενοποιημένες οικονομικές καταστάσεις είναι απαλλαγμένες από ουσιώδη ανακρίβεια.

Ο έλεγχος περιλαμβάνει τη διενέργεια διαδικασιών για την απόκτηση ελεγκτικών τεκμηρίων, σχετικά με τα ποσά και τις γνωστοποιήσεις στις εταιρικές και τις ενοποιημένες οικονομικές καταστάσεις. Οι επιλεγόμενες διαδικασίες βασίζονται στην κρίση του ελεγκτή περιλαμβανομένης της εκτίμησης των κινδύνων ουσιώδους ανακρίβειας των εταιρικών και ενοποιημένων οικονομικών καταστάσεων, που οφείλεται είτε σε απάτη είτε σε λάθος. Κατά τη διενέργεια αυτών των εκτιμήσεων κινδύνου, ο ελεγκτής εξετάζει τις εσωτερικές δικλίδες που σχετίζονται με την κατάρτιση και εύλογη παρουσίαση των εταιρικών και ενοποιημένων οικονομικών καταστάσεων της εταιρείας, με σκοπό το σχεδιασμό ελεγκτικών διαδικασιών κατάλληλων για τις περιστάσεις, αλλά όχι με σκοπό την έκφραση γνώμης επί της αποτελεσματικότητας των εσωτερικών δικλίδων της εταιρείας. Ο έλεγχος περιλαμβάνει επίσης την αξιολόγηση της καταλληλότητας των λογιστικών αρχών και μεθόδων που χρησιμοποιήθηκαν και του εύλογου των εκτιμήσεων που έγιναν από τη διοίκηση, καθώς και αξιολόγηση της συνολικής παρουσίας των εταιρικών και ενοποιημένων οικονομικών καταστάσεων.

Πιστεύουμε ότι τα ελεγκτικά τεκμήρια που έχουμε συγκεντρώσει είναι επαρκή και κατάλληλα για τη θεμελίωση της ελεγκτικής μας γνώμης.

Γνώμη

Κατά τη γνώμη μας, οι συνημμένες εταιρικές και ενοποιημένες οικονομικές καταστάσεις παρουσιάζουν εύλογα, από κάθε ουσιώδη άποψη, την οικονομική θέση της Εταιρείας «**ΜΥΛΟΙ ΛΟΥΛΗ Α.Ε.**» και των θυγατρικών αυτής κατά την 31^η Δεκεμβρίου 2011 και τη χρηματοοικονομική τους επίδοση και τις ταμειακές τους ροές για τη χρήση που έληξε την ημερομηνία αυτή σύμφωνα με τα Διεθνή Πρότυπα Χρηματοοικονομικής Αναφοράς, όπως αυτά έχουν υιοθετηθεί από την Ευρωπαϊκή Ένωση.

Αναφορά επί Άλλων Νομικών και Κανονιστικών Θεμάτων

- α) Στην Έκθεση Διαχείρισης του Διοικητικού Συμβουλίου περιλαμβάνεται δήλωση εταιρικής διακυβέρνησης, η οποία παρέχει τα πληροφοριακά στοιχεία που ορίζονται στην παράγραφο 3δ του άρθρου 43α του Κ.Ν. 2190/1920.
- β) Επαληθεύσαμε τη συμφωνία και την αντιστοιχία του περιεχομένου της Έκθεσης Διαχείρισης του Διοικητικού Συμβουλίου με τις συνημμένες εταιρικές και ενοποιημένες οικονομικές καταστάσεις, στα πλαίσια των οριζόμενων από τα άρθρα 43α, 108 και 37 του Κ.Ν. 2190/1920.

ΔΙΕΘΝΗΣ ΕΛΕΓΚΤΙΚΗ ΑΝΩΝΥΜΗ ΕΤΑΙΡΕΙΑ

ΟΡΚΩΤΩΝ ΕΛΕΓΚΤΩΝ ΛΟΓΙΣΤΩΝ

Πατησίων 81 & Χευδεν 10434 Αθήνα
ΑΜ ΣΟΕΛ 111

Αθήνα, 29 Μαρτίου 2012
Η Ορκωτός Ελεγκτής Λογιστής

Βενετία Τριαντοπούλου Αναστασοπούλου
Α.Μ.Σ.Ο.Ε.Λ. 12391

ΕΤΗΣΙΕΣ ΟΙΚΟΝΟΜΙΚΕΣ ΚΑΤΑΣΤΑΣΕΙΣ

1. ΣΤΟΙΧΕΙΑ ΚΑΤΑΣΤΑΣΗΣ ΟΙΚΟΝΟΜΙΚΗΣ ΘΕΣΗΣ

(Ποσά σε €)

	Σημ.	ΟΜΙΛΟΣ		ΕΤΑΙΡΕΙΑ	
		31/12/2011	31/12/2010	31/12/2011	31/12/2010
ΕΝΕΡΓΗΤΙΚΟ					
Μη κυκλοφορούντα Στοιχεία Ενεργητικού					
Ιδιοχρησιμοποιούμενα Ενσώματα Πάγια Στοιχεία	7.1	110.666.801	93.878.646	110.666.801	93.878.646
Επενδυτικά Ακίνητα	7.1	197.268	12.026.510	197.268	12.026.510
Λοιπά Άυλα Περιουσιακά Στοιχεία	7.2	237.060	236.920	237.060	236.920
Επενδύσεις σε θυγατρικές	7.3	0	0	236.431	236.431
Λοιπές Μακροπρόθεσμες Απαιτήσεις	7.4	148.433	133.202	148.433	133.202
		111.249.562	106.275.278	111.485.993	106.511.710
Κυκλοφορούντα Στοιχεία Ενεργητικού					
Αποθέματα	7.5	13.309.096	8.459.618	13.309.096	8.459.618
Εμπορικές Απαιτήσεις	7.6	31.624.062	26.775.505	31.624.062	26.775.505
Ταμειακά Διαθέσιμα και Ισοδύναμα	7.7	2.802.796	7.410.805	440.942	4.123.489
Άλλα Στοιχεία Κυκλοφορούντος Ενεργητικού	7.8	3.937.696	4.130.453	1.687.538	2.841.960
		51.673.650	46.776.381	47.061.638	42.200.572
ΣΥΝΟΛΟ ΠΕΡΙΟΥΣΙΑΚΩΝ ΣΤΟΙΧΕΙΩΝ ΕΝΕΡΓΗΤΙΚΟΥ		162.923.212	153.051.659	158.547.631	148.712.281
ΙΔΙΑ ΚΕΦΑΛΑΙΑ ΚΑΙ ΥΠΟΧΡΕΩΣΕΙΣ					
Ίδια Κεφάλαια Αποδιδόμενα στους ιδιοκτήτες της Μητρικής					
Μετοχικό Κεφάλαιο	7.9	9.742.257	10.638.612	9.742.257	10.638.612
Διαφορά Υπέρ το Άρτιο	7.11	31.960.306	38.225.445	31.960.306	38.225.445
Εξαγορασθείσες Ίδιες Μετοχές	7.10	0	-2.432.318	0	-2.432.318
Άλλα Αποθεματικά	7.12	40.349.526	33.282.916	37.208.633	29.537.394
Κέρδη/Ζημιές Εις Νέον		4.004.258	4.228.865	3.902.100	4.833.805
Συναλλαγματικές Διαφορές	7.13	1.061.889	1.061.889	0	0
		87.118.236	85.005.409	82.813.296	80.802.938
Σύνολο Ιδίων Κεφαλαίων		87.118.236	85.005.409	82.813.296	80.802.938
Μακροπρόθεσμες Υποχρεώσεις					
Μακροπρόθεσμες Δανειακές Υποχρεώσεις	7.14	25.000.000	12.000.000	25.000.000	12.000.000
Αναβαλλόμενες Φορολογικές Υποχρεώσεις	7.15	10.054.045	9.292.527	10.054.045	9.292.527
Υποχρεώσεις Παροχών Προσωπικού λόγω εξόδου από την Υπηρεσία	7.17	564.641	556.188	564.641	556.188
Λοιπές Μακροπρόθεσμες Υποχρεώσεις	7.16	5.183.529	5.364.691	5.183.529	5.364.691
		40.802.215	27.213.406	40.802.215	27.213.406
Βραχυπρόθεσμες Υποχρεώσεις					
Εμπορικές Υποχρεώσεις	7.18	16.041.939	10.114.360	16.033.548	10.112.507
Βραχυπρόθεσμες Δανειακές Υποχρεώσεις	7.19	13.455.324	26.788.807	13.455.324	26.788.807
Υποχρεώσεις από Φόρους	7.20	969.094	1.108.678	917.923	984.934
Δεδουλευμένες & Λοιπές Βραχυπρόθεσμες Υποχρεώσεις	7.21	4.536.404	2.820.999	4.525.325	2.809.689
		35.002.761	40.832.844	34.932.120	40.695.937
Σύνολο ιδίων κεφαλαίων και υποχρεώσεων		162.923.212	153.051.659	158.547.631	148.712.281

2. ΣΤΟΙΧΕΙΑ ΚΑΤΑΣΤΑΣΗΣ ΣΥΝΟΛΙΚΩΝ ΕΣΟΔΩΝ

(Ποσά σε €)

	Σημ.	ΟΜΙΛΟΣ		ΕΤΑΙΡΕΙΑ	
		1/1-31/12/2011	1/1-31/12/2010	1/1-31/12/2011	1/1-31/12/2010
Πωλήσεις	7.22	95.831.927	77.578.616	95.831.927	77.578.616
Κόστος Πωληθέντων		(71.752.048)	(51.445.357)	(71.752.048)	(51.445.357)
Μικτό Κέρδος		24.079.879	26.133.259	24.079.879	26.133.259
Άλλα Έσοδα	7.23	4.103.119	3.163.596	4.102.549	3.120.849
Έξοδα Διαθέσεως	7.25	(15.165.015)	(15.146.795)	(15.165.015)	(15.146.795)
Έξοδα Διοίκησης	7.26	(4.260.713)	(4.769.135)	(4.202.402)	(4.013.759)
Άλλα έξοδα	7.24	(833.994)	(1.581.235)	(832.840)	(1.572.901)
Απομείωση Αξίας Συμμετοχής		0	0	0	(18.372)
Χρηματοοικονομικά Έσοδα	7.28	195.286	184.277	30.397	5.787
Χρηματοοικονομικά Έξοδα	7.28	(2.809.039)	(1.809.808)	(2.806.445)	(1.802.400)
Κέρδη/(Ζημίες) προ Φόρων		5.309.523	6.174.159	5.206.123	6.705.668
Φόρος Εισοδήματος	7.29	(1.305.265)	(1.945.294)	(1.304.023)	(1.871.863)
Κέρδη/(Ζημίες) από Συνεχιζόμενες Δραστηριότητες		4.004.258	4.228.865	3.902.100	4.833.805
Κέρδη/(Ζημίες) από Διακοπείσες Δραστηριότητες		0	0	0	0
Καθαρά Κέρδη Περιόδου		4.004.258	4.228.865	3.902.100	4.833.805
Λοιπά Συνολικά Έσοδα					
Κέρδος από την Επανεκτίμηση Ακινήτου	7.27	1.459.640	0	1.459.640	0
Φόρος Εισοδήματος που Αναλογεί στα Λοιπά Συνολικά Έσοδα		(291.927)	0	(291.927)	0
Συγκεντρωτικά Συνολικά Έσοδα Περιόδου		5.171.971	4.228.865	5.069.813	4.833.805
Κέρδη Περιόδου Αποδιδόμενα σε:					
Ίδιοκτήτες της Μητρικής		5.171.971	4.228.865	5.069.813	4.833.805
Μη Ελέγχουσες Συμμετοχές		0	0	0	0
Κέρδη Ανά Μετοχή για Κέρδη Αποδιδόμενα στους Ίδιοκτήτες της Μητρικής					
Βασικά	7.30	0,2631	0,2774	0,2563	0,3171

**Κέρδη Ανά Μετοχή για Κέρδη από Συνεχιζόμενες
Δραστηριότητες Αποδιδόμενα στους Ιδιοκτήτες της
Μητρικής**

Βασικά	0,2631	0,2774	0,2563	0,3171
Προτεινόμενο Μέρισμα ανά Μετοχή	0,0000	0,0000	0,0000	0,0000
Αποσβέσεις	3.082.622	2.908.635	3.082.622	2.908.635
Κέρδη / (ζημιές) προ φόρων, χρηματοδοτικών και επενδυτικών αποτελεσμάτων από συνεχιζόμενες δραστηριότητες	7.923.276	7.799.690	7.982.171	8.520.653
Κέρδη / (ζημιές) προ φόρων, χρηματοδοτικών, επενδυτικών αποτελεσμάτων και αποσβέσεων από συνεχιζόμενες δραστηριότητες	11.005.898	10.708.325	11.064.793	11.429.288

3. ΚΑΤΑΣΤΑΣΗ ΜΕΤΑΒΟΛΩΝ ΙΔΙΩΝ ΚΕΦΑΛΑΙΩΝ

3.1 Ομίλου

	Μετοχικό Κεφάλαιο	Αποθεματικό Υπέρ το Άρτιον	Τακτικό Αποθεματικό	Έκτακτα Αποθεματικά	Ειδικά Αποθεματικά	Αφορολόγητα Αποθεματικά	Αποθεματικό Ιδίων Μετοχών	Αποθεματικό Επανεκτίμησης Στοιχείων Ενεργητικού	Αποθεματικό Συναλλαγματικών Διαφορών	Λοιπά Αποθεματικά	Κέρδη/Ζημιές Περίοδου μετά από Φόρους	Ίδια Κεφάλαια προ Δικαιωμάτων Μειοψηφίας	Δικαιώματα Μειοψηφίας	Ίδια Κεφάλαια μετά Δικαιωμάτων Μειοψηφίας
Υπόλοιπο την 1η Ιανουαρίου 2010	10.638.612	40.220.185	616.199	103.990	0	7.676.355	-2.472.397	7.626.040	3.482.806	6.341.680	9.580.439	83.813.909	0	83.813.909
Κέρδη/Ζημιές Περιόδου μετά από φόρους											4.228.865	4.228.865		4.228.865
Κίνηση Αποθεματικών			160.594								-160.594	0		0
Εισόδημα απ'ευθείας καταχωρημένο στην Καθαρή Θέση											-14.750	-14.750		-14.750
Διανεμηθέντα Μέρισματα											-1.067.953	-1.067.953		-1.067.953
Αγορά/Πώληση Ιδίων Μετοχών							-126.767					-126.767		-126.767
Ποσό επιστροφής κεφαλαίου που αφορά τις ίδιες μετοχές							166.845					166.845		166.845
Διανεμηθέντα Μέρισματα											0	0		0
Μείωση Αποθεματικού υπέρ το άρτιο		-1.994.740										-1.994.740		-1.994.740
Δικαιώματα Μειοψηφίας												0		0
Καθαρή Θέση την 31η Δεκεμβρίου 2010	10.638.612	38.225.445	776.793	103.990	0	7.676.355	-2.432.319	7.626.040	3.482.806	6.341.680	12.566.007	85.005.409	0	85.005.409
Υπόλοιπο την 1η Ιανουαρίου 2011														
Κέρδη/Ζημιές Περιόδου μετά από φόρους								1.167.713			4.004.258	5.171.971		5.171.971
Κίνηση Αποθεματικών			486.689							-241.403	-260.286	-15.000		-15.000
Εισόδημα απ'ευθείας καταχωρημένο στην Καθαρή Θέση	3.324.566	-3.324.566									311	311		311
Διανεμηθέντα Μέρισματα											0	0		0
Αγορά/Πώληση Ιδίων Μετοχών	-896.355	-2.940.573					2.152.207			1.684.721		0		0
Ποσό επιστροφής κεφαλαίου που αφορά τις ίδιες μετοχές							280.111					280.111		280.111
Διανεμηθέντα Μέρισματα											0	0		0
Επιστροφή Κεφαλαίου στους Μετόχους	-3.324.566											-3.324.566		-3.324.566
Δικαιώματα Μειοψηφίας												0		0
Καθαρή Θέση την 31η Δεκεμβρίου 2011	9.742.257	31.960.306	1.263.482	103.990	0	7.676.355	0	8.793.753	3.482.806	7.784.998	16.310.290	87.118.236	0	87.118.236

3.2 Εταιρείας

(ποσά σε €)

	Μετοχικό Κεφάλαιο	Υπερ το Αρτιον	Ίδιες Μετοχές	Αποθεματικά	Κέρδη/Ζημιές Χρήσης μετά από Φόρους	Σύνολο	Γενικό Σύνολο
Υπόλοιπο την 1η Ιανουαρίου 2010	10.638.612	40.220.185	2.472.396	21.098.061	9.522.286	79.006.748	79.006.748
Έσοδα Περιόδου μετά από φόρους					4.833.805	4.833.805	4.833.805
Ποσό Επιστροφής Κεφαλαίου που Αφορά τις Ίδιες Μετοχές			166.845			166.845	166.845
Πωλήσεις/(Αγορές) Ιδίων Μετοχών			(126.767)			(126.767)	(126.767)
Μερίσματα					(1.067.953)	(1.067.953)	(1.067.953)
Καθαρά Έσοδα/Έξοδα που αναγνωρίζονται άμεσα στα Ίδια Κεφάλαια		(1.994.740)		160.594	(175.594)	(2.009.740)	(2.009.740)
Καθαρή Θέση την 31η Δεκεμβρίου 2010	10.638.612	38.225.445	2.432.318	21.258.655	13.112.545	80.802.938	80.802.938
Υπόλοιπο την 1η Ιανουαρίου 2011	10.638.612	38.225.445	2.432.318	21.258.655	13.112.545	80.802.938	80.802.938
Έσοδα Περιόδου μετά από φόρους				1.167.713	3.902.100	5.069.813	5.069.813
Ποσό Επιστροφής Κεφαλαίου που Αφορά τις Ίδιες Μετοχές			280.111			280.111	280.111
Πωλήσεις/(Αγορές) Ιδίων Μετοχών	(896.355)	(2.940.573)	2.152.207	1.684.721		0	0
Μερίσματα						0	0
Επιστροφή Κεφαλαίου στους Μετόχους	(3.324.566)					(3.324.566)	(3.324.566)
Καθαρά Έσοδα/Έξοδα που αναγνωρίζονται άμεσα στα Ίδια Κεφάλαια	3.324.566	(3.324.566)		260.286	(275.286)	(15.000)	(15.000)
Καθαρή Θέση την 31η Δεκεμβρίου 2011	9.742.257	31.960.306	0	24.371.375	16.739.359	82.813.296	82.813.296

4. ΣΤΟΙΧΕΙΑ ΚΑΤΑΣΤΑΣΗΣ ΤΑΜΕΙΑΚΩΝ ΡΟΩΝ ΧΡΗΣΗΣ

	ΟΜΙΛΟΣ		ΕΤΑΙΡΕΙΑ	
	31/12/2011	31/12/2010	31/12/2011	31/12/2010
Λειτουργικές Δραστηριότητες				
Κέρδη/Ζημιές προ Φόρων (Συνεχιζόμενες Δραστηριότητες)	5.309.523	6.174.159	5.206.123	6.705.668
<i>Πλέον / Μείον προσαρμογές για :</i>				
Αποσβέσεις	3.082.622	2.908.635	3.082.622	2.908.635
Απομειώσεις Αξίας Συμμετοχών	0	0	0	18.372
Προβλέψεις	192.294	(779.797)	101.228	(774.764)
Τόκοι Χρεωστικοί	2.809.039	1.809.809	2.806.445	1.802.401
Τόκοι Πιστωτικοί	(195.286)	(184.277)	(30.397)	(5.787)
Πλέον / Μείον Προσαρμογές για Μεταβολές Λογαριασμών Κεφαλαίου Κίνησης ή που Σχετίζονται με τις Λειτουργικές Δραστηριότητες :				
Μείωση / (Αύξηση) Αποθεμάτων	(4.849.478)	2.240.380	(4.849.478)	2.240.380
Μείωση / (Αύξηση) Απαιτήσεων	(4.671.030)	2.552.268	(3.709.365)	2.482.358
(Μείωση) / Αύξηση Υποχρεώσεων (πλὴν Δανειακών)	7.348.621	683.908	7.414.889	1.566.985
Μείον :				
Χρεωστικοί Τόκοι & Συναφή Έξοδα Καταβεβλημένα	(2.376.215)	(1.633.648)	(2.373.621)	(1.626.240)
Καταβεβλημένοι Φόροι	(775.740)	(840.135)	(702.449)	(800.293)
Σύνολο Εισροών/(Εκροών) από Λειτουργικές Δραστηριότητες (α)	5.874.350	12.931.302	6.945.997	14.517.715
Επενδυτικές Δραστηριότητες				
Αγορά Ενσώματων και Άυλων Παγίων Περιουσιακών Στοιχείων	(7.112.175)	(5.706.556)	(7.112.175)	(5.706.556)
Εισπράξεις από Πώληση Ενσώματων και Άυλων Παγίων Στοιχείων	136.873	500	136.873	500
Τόκοι Εισπραχθέντες	170.222	154.473	24.037	4.291
Σύνολο Εισροών / (Εκροών) από Επενδυτικές Δραστηριότητες (β)	(6.805.080)	(5.551.583)	(6.951.265)	(5.701.765)
Χρηματοδοτικές Δραστηριότητες				
Εισπράξεις/(Πληρωμές) από Αύξηση/Μείωση Μετοχικού Κεφαλαίου	(3.324.646)	(1.964.361)	(3.324.646)	(1.964.361)
Πωλήσεις / (Αγορές) Ιδίων Μετοχών	0	(126.767)	0	(126.767)
Εισπράξεις από Εκδοθέντα/Αναληφθέντα Δάνεια	27.500.000	7.497.746	27.500.000	7.497.746
Εξοφλήσεις Δανείων	(27.833.483)	(11.033.334)	(27.833.483)	(11.033.334)
Μερίσματα/Αμοιβές Μελών Δ.Σ. Πληρωθέντα	(19.150)	(1.080.545)	(19.150)	(1.080.545)
Σύνολο Εισροών / (Εκροών) από Χρηματοδοτικές Δραστηριότητες (γ)	(3.677.279)	(6.707.261)	(3.677.279)	(6.707.261)
Καθαρή Αύξηση/(Μείωση) στα Ταμειακά Διαθέσιμα και Ισοδύναμα Χρήσης (α + β + γ)	(4.608.009)	672.458	(3.682.547)	2.108.689
Ταμειακά Διαθέσιμα και Ισοδύναμα Έναρξης Χρήσης	7.410.805	6.738.347	4.123.489	2.014.800
Ταμειακά Διαθέσιμα και Ισοδύναμα Λήξης Χρήσης	2.802.796	7.410.805	440.942	4.123.489

5. ΠΛΗΡΟΦΟΡΗΣΗ ΑΝΑ ΤΟΜΕΑ

5.1 Γεωγραφικοί Τομείς

Ο κάτωθι πίνακας παρουσιάζει έσοδα και αποτελέσματα που αφορούν τους γεωγραφικούς τομείς του Ομίλου για την Χρήση που έληξε την 31 Δεκεμβρίου 2011 και 31 Δεκεμβρίου 2010.

Ποσά χρήσης 2011

Περίοδος 1.1 - 31.12	ΕΛΛΑΔΑ		ΒΟΥΛΓΑΡΙΑ		ΡΟΥΜΑΝΙΑ		Α παλιοφές Ενοποίησης		Όμιλος	
	2011	2010	2011	2010	2011	2010	2011	2010	2011	2010
Κύκλος Εργασιών	95.831.927	77.578.616	0	0	0	0	0	0	95.831.927	77.578.616
Μικτά Κέρδη	24.079.879	26.133.259	0	0	0	0	0	0	24.079.879	26.133.259
Κέρδη προ φόρων , χρηματοδοτικών , αποτελεσμάτων , επενδυτικών και αποσβέσεων	11.064.793	11.429.288	-55.510	-702.718	-3.385	-18.245	0	0	11.005.898	10.708.325
Κέρδη προ φόρων	5.206.123	6.705.668	106.895	-531.509	-3.495	-18.372	0	18.372	5.309.523	6.174.159
		0		0		0		0		0
Πάγιο Ενεργητικό	110.864.069	105.905.156	7.439.691	7.439.691	0	0	-7.439.691	-7.439.691	110.864.069	105.905.156
Λοιπά Στοιχεία Ενεργητικού	47.683.562	42.807.125	4.570.672	4.525.976	41.340	49.833	-236.431	-236.431	52.059.143	47.146.503
ΣΥΝΟΛΟ ΕΝΕΡΓΗΤΙΚΟΥ	158.547.631	148.712.281	12.010.363	11.965.667	41.340	49.833	-7.676.122	-7.676.122	162.923.212	153.051.659
Ιδια Κεφάλαια	82.813.296	80.802.938	11.947.940	11.873.783	33.122	4.810	-7.676.122	-7.676.122	87.118.236	85.005.409
Λοιπά Στοιχεία Παθητικού	75.734.335	67.909.343	62.423	91.884	8.218	45.023	0	0	75.804.976	68.046.250
ΣΥΝΟΛΟ ΙΔΙΩΝ ΚΕΦΑΛΑΙΩΝ & ΥΠΟΧΡΕΩΣΕΩΝ	158.547.631	148.712.281	12.010.363	11.965.667	41.340	49.833	-7.676.122	-7.676.122	162.923.212	153.051.659

5.2 Ανά Κατηγορία Προϊόντων

Η Εταιρεία χωρίζει την δραστηριότητά της σε δύο βασικούς τομείς ανάλογα με τον τελικό αποδέκτη. Οι τομείς αυτοί είναι τα Επαγγελματικά και τα Καταναλωτικά προϊόντα, για τα οποία η Εταιρεία έχει ξεχωριστά κανάλια διανομής ενώ παράγονται στις ίδιες βιομηχανικές εγκαταστάσεις. Τα Επαγγελματικά Προϊόντα διατίθενται αποκλειστικά σε χύδη μορφή, συσκευασίες των 50 kg, 25 kg και 10 kg, προς βιομηχανίες τροφίμων, αρτοποιασκευασμάτων, μπισκοτοβιομηχανίες, μακαρονοποιία, βιοτεχνίες τροφίμων και προϊόντων ζαχαροπλαστικής και αρτοποιούς, δεύτερους μεταποιητές, δηλαδή, για τους οποίους το αλεύρι αποτελεί την πρώτη ύλη για την παρασκευή άρτου, αρτοποιασκευασμάτων, κρουσάν, μπισκότων, μακαρονιών και άλλων προϊόντων ζαχαροπλαστικής. Τα Καταναλωτικά Προϊόντα διατίθενται, σε συσκευασίες των 1kg, ½ kg και 5 kg προς το λιανικό εμπόριο, όπως τα super market και τα παντοπωλεία, και απευθύνονται προς τους καταναλωτές για οικιακή χρήση.

	2011		ΣΥΝΟΛΟ	2010		ΣΥΝΟΛΟ
	Καταναλωτικά Προϊόντα	Βιομηχανικά Προϊόντα		Καταναλωτικά Προϊόντα	Βιομηχανικά Προϊόντα	
Πωλήσεις σε τρίτους	15.010.562	80.821.365	95.831.927	11.925.955	65.652.661	77.578.616
Κέρδη / (ζημιές) προ φόρων, χρηματοδοτικών και επενδυτικών αποτελεσμάτων	1.632.455	6.349.716	7.982.171	1.710.235	6.810.418	8.520.653
Κέρδη προ Φόρων	1.193.985	4.012.138	5.206.123	1.156.660	5.549.008	6.705.668

6. ΣΗΜΕΙΩΣΕΙΣ ΕΠΙ ΤΩΝ ΟΙΚΟΝΟΜΙΚΩΝ ΚΑΤΑΣΤΑΣΕΩΝ

1. Γενικές Πληροφορίες

Χώρα συστάσεως

Η Εταιρεία ΜΥΛΟΙ ΛΟΥΛΗ Α.Ε. είναι Ελληνική Ανώνυμη Εταιρεία και υπόκειται στο Κ.Ν. 2190/1920 περί Ανώνυμων Εταιρειών. Ιδρύθηκε στις 22 Φεβρουαρίου 1927.

Κύριες δραστηριότητες

Σκοποί της εταιρείας είναι:

- α) Η εκμετάλλευση Κυλινδρόμυλου και γενικά η ενέργεια βιομηχανικών και εμπορικών επιχειρήσεων αναγόμενων εις την αλευροβιομηχανία, τα δημητριακά, την κατασκευή κτηνοτροφών, γεωργικών προϊόντων γενικά και τροφίμων, καθώς και γεωργικών εφοδίων, λιπασμάτων κ.λπ.
- β) Η παραγωγή, αγορά και μεταπώληση, εισαγωγή, εξαγωγή και γενικά η διακίνηση και η εμπορία δημητριακών προϊόντων ή άλλων προϊόντων γης, γεωργικών προϊόντων γενικά και τροφίμων, καθώς και γεωργικών εφοδίων, λιπασμάτων κ.λπ.
- γ) Η κατασκευή ή αγορά και η εκμετάλλευση με κάθε τρόπο χώρων και μέσων αποθηκείσεως συσκευασίας και διανομής των παραπάνω προϊόντων καθώς και η εκμετάλλευση μέσων μεταφοράς των προϊόντων αυτών ιδιοκτησίας της εταιρείας ή τρίτων.
- δ) Η παροχή κάθε είδους υπηρεσιών, διαμεσολαβητικών ή άλλων, στο εμπόριο και γενικά διακίνηση των παραπάνω προϊόντων.
- ε) Η παραγωγή, εμπορία, μεταποίηση, εκμετάλλευση, επεξεργασία, συντήρηση, διακίνηση όλων των ειδών διατροφής, των πρώτων υλών με τις οποίες αυτές κατασκευάζονται ή των παραγώγων τους καθώς και η άσκηση κάθε συναφούς δραστηριότητας.
- στ) Η κατασκευή και εμπορία μηχανημάτων παραγωγής και επεξεργασίας φύλλου κρούστας, κανταΐφιου, ειδών αρτοποιίας, ζαχαροπλαστικής και διατροφής καθώς και κάθε είδους μηχανών και μηχανημάτων.
- ζ) Η ενέργεια εισαγωγών και εξαγωγών αναφορικά με τα παραπάνω ή συναφή είδη, τις πρώτες ύλες και τα παράγωγα ή υποπροϊόντα αυτών ή τα υλικά συσκευασίας, συντηρήσεως ή διακινήσεως αυτών.
- η) Η παροχή τεχνογνωσίας και συμβουλευτικών υπηρεσιών στον τομέα των τροφίμων.

Υποκαταστήματα

Το δίκτυο πωλήσεων της ΜΥΛΟΙ ΛΟΥΛΗ Α.Ε., που είναι το πληρέστερο στην Ελληνική αγορά, περιλαμβάνει 3 υποκαταστήματα πωλήσεων (Αθήνα, Θεσσαλονίκη, Καβάλα) και το κεντρικό κατάστημα της Σούρπης/Βόλου που εξυπηρετεί τις υπόλοιπες περιοχές.

2. Σημαντικές Λογιστικές Αρχές

Οι κυριότερες λογιστικές αρχές που εφαρμόστηκαν στην ετοιμασία αυτών των ενοποιημένων οικονομικών καταστάσεων παρατίθενται πιο κάτω. Αυτές οι αρχές έχουν εφαρμοστεί με συνέπεια για την περίοδο που παρουσιάζονται σε αυτές τις ενοποιημένες οικονομικές καταστάσεις εκτός από όπου δηλώνεται διαφορετικά.

Βάση κατάρτισης των οικονομικών καταστάσεων.

2.1 Υιοθέτηση των Διεθνών Προτύπων Χρηματοοικονομικής Πληροφόρησης (Δ.Π.Χ.Π)

Οι ετήσιες οικονομικές καταστάσεις αφορούν την χρήση 2011 και καλύπτουν την περίοδο 1 Ιανουαρίου – 31 Δεκεμβρίου 2011. Οι οικονομικές καταστάσεις έχουν καταρτισθεί σύμφωνα με τα Διεθνή Πρότυπα Χρηματοοικονομικής Πληροφόρησης (Δ.Π.Χ.Π) όπως αυτά έχουν εκδοθεί από την Επιτροπή Διεθνών Λογιστικών Προτύπων (IASB) καθώς και των ερμηνειών τους όπως αυτές έχουν εκδοθεί από την Επιτροπή Διεργητικών Δ.Π.Χ.Π. (IFRIC) της IASB και έχουν υιοθετηθεί από την Ευρωπαϊκή Ένωση και ισχύουν κατά την 31-12-2011.

Ο Όμιλος δεν επηρεάζεται από τις πρόνοιες που αφορούν στην αντιστάθμιση χαρτοφυλακίου καταθέσεων όπως παρουσιάζεται στο Δ.Λ.Π. 39 που δεν υιοθετήθηκε από την Ευρωπαϊκή Ένωση.

Οι οικονομικές καταστάσεις έχουν συνταχθεί με βάση την αρχή της συνέχισης της δραστηριότητας και με βάση την αρχή του ιστορικού κόστους.

Η ημερομηνία υιοθέτησης Δ.Π.Χ.Π. από τον Όμιλο είναι η 1^η Ιουλίου 2003. Για την προετοιμασία αυτών των ετήσιων ενοποιημένων οικονομικών καταστάσεων, σύμφωνα με το Δ.Π.Χ.Π. 1, ο ΟΜΙΛΟΣ ΛΟΥΛΗ εφάρμοσε τις υποχρεωτικές εξαιρέσεις και μερικές από τις προαιρετικές από την πλήρη αναδρομική εφαρμογή των Δ.Π.Χ.Π.

2.2 Απαλλαγές από την πλήρη αναδρομική εφαρμογή που επέλεξε ο Όμιλος.

Ο ΟΜΙΛΟΣ ΛΟΥΛΗ επέλεξε να εφαρμόσει τις ακόλουθες προαιρετικές απαλλαγές από την πλήρη αναδρομική εφαρμογή των Δ.Π.Χ.Π.:

α) Απαλλαγή επιχειρηματικών συνενώσεων

Ο ΟΜΙΛΟΣ ΛΟΥΛΗ έχει εφαρμόσει την απαλλαγή επιχειρηματικών συνενώσεων στο Δ.Π.Χ.Π. 1. Δεν έχει καθορίσει εκ νέου τις επιχειρηματικές συνενώσεις που έγιναν πριν από την ημερομηνία μετάβασης 1^η Ιουλίου 2003.

β) Απαλλαγή Δίκαιης αξίας ως θεωρούμενο κόστος

Ο ΟΜΙΛΟΣ ΛΟΥΛΗ έχει επιλέξει να εκτιμήσει συγκεκριμένα περιουσιακά στοιχεία, εγκαταστάσεις και εξοπλισμό στην δίκαιη αξία της 1^{ης} Ιουλίου 2003.

γ) Απαλλαγή για συσσωρευτικές συναλλαγματικές διαφορές

Ο ΟΜΙΛΟΣ ΛΟΥΛΗ επέλεξε να ορίσει τις προηγούμενες συναλλαγματικές συσσωρευτικές διαφορές στο μηδέν την 1^η Ιουλίου 2003. Αυτή η απαλλαγή έχει εφαρμοστεί σε όλες τις θυγατρικές εξωτερικού σύμφωνα με το Δ.Π.Χ.Π.1.

δ) Απαλλαγή στοιχείων ενεργητικού και υποχρεώσεων θυγατρικών

Η μητρική έχει εφαρμόσει τα Δ.Π.Χ.Π. μεταγενέστερα των θυγατρικών της.

ε) Απαλλαγή υπόδειξης προηγούμενα αναγνωρισμένων χρηματοοικονομικών στοιχείων ενεργητικού και υποχρεώσεων.

Ο ΟΜΙΛΟΣ ΛΟΥΛΗ προέβη σε ανακατάταξη ορισμένων επενδύσεων σε διαθέσιμες προς πώληση και σε δίκαιη αξία μέσω κέρδους ή ζημιάς κατά την ημερομηνία μετάβασης 1^η Ιουλίου 2003.

2.3 Εξαιρέσεις από πλήρη αναδρομική εφαρμογή που ακολουθούνται από τον Όμιλο.

Ο ΟΜΙΛΟΣ ΛΟΥΛΗ έχει εφαρμόσει τις ακόλουθες υποχρεωτικές εξαιρέσεις από αναδρομική εφαρμογή:

α) Εξαίρεση αποαναγνώρισης χρηματοοικονομικών στοιχείων ενεργητικού και υποχρεώσεων.

Χρηματοοικονομικά στοιχεία ενεργητικού και υποχρεώσεις που έχουν αποαναγνωριστεί πριν την 1^η Ιουλίου 2003 δεν επαναγνωρίζονται σύμφωνα με τα Δ.Π.Χ.Π.

β) Εξαίρεση λογιστικής για αντισταθμίσεις

Η Διοίκηση έχει εφαρμόσει λογιστική αντιστάθμισης από την 1^η Ιουλίου 2003 και πληροί όλα τα κριτήρια αντιστάθμισης σύμφωνα με το ΔΛΠ 39.

γ) Εξαίρεση για εκτιμήσεις

Οι εκτιμήσεις που έγιναν σύμφωνα με τα Δ.Π.Χ.Π. κατά την 1^η Ιουλίου 2003 συνάδουν με τις εκτιμήσεις που έγιναν κατά την ίδια ημερομηνία σύμφωνα με το Ε.Γ.Λ.Σ., εκτός εκεί όπου υπήρχε απόδειξη ότι οι εκτιμήσεις αυτές ήταν λανθασμένες.

2.4 Νέα Πρότυπα, ερμηνείες και τροποποίηση υφισταμένων προτύπων.

Έχει γίνει έκδοση νέων Δ.Π.Χ.Π. τροποποιήσεων και διερμηνειών, τα οποία είναι υποχρεωτικά για λογιστικές χρήσεις που ξεκινούν την 1^η Ιανουαρίου 2007 ή μεταγενέστερα. Η εκτίμηση της Διοίκησης του ομίλου και της εταιρείας σχετικά με την επίδραση από την εφαρμογή αυτών των νέων προτύπων και διερμηνειών παρατίθεται παρακάτω :

Δ.Π.Χ.Π. 7, Χρηματοοικονομικά μέσα : Γνωστοποιήσεις και συμπληρωματική προσαρμογή στο Δ.Λ.Π. 1, Παρουσίαση των Οικονομικών Καταστάσεων – Γνωστοποιήσεις Κεφαλαίου (εφαρμόζεται για την ετήσιες λογιστικές περιόδους που ξεκινούν κατά ή μετά την 1^η Ιανουαρίου 2009)

Το Δ.Π.Χ.Π. 7 απαιτεί περαιτέρω γνωστοποιήσεις αναφορικά με τα χρηματοοικονομικά μέσα με σκοπό την βελτίωση της παρεχόμενης πληροφόρησης και συγκεκριμένα απαιτεί την γνωστοποίηση ποιοτικών και ποσοτικών πληροφοριών σχετικά με την έκθεση σε κινδύνους προερχόμενους από χρηματοοικονομικά μέσα. Ειδικότερα προκαθορίζει ελάχιστες απαιτούμενες γνωστοποιήσεις σε σχέση με τον πιστωτικό κίνδυνο, τον κίνδυνο ρευστότητας και τον κίνδυνο αγοράς (επιβάλλει την ανάλυση ευαισθησίας σχετικά με τον κίνδυνο αγοράς.) Το Δ.Π.Χ.Π. 7 αντικαθιστά το Δ.Λ.Π 30 (Γνωστοποιήσεις στις Οικονομικές Καταστάσεις Τραπεζών και Χρηματοπιστωτικών Ιδρυμάτων) και τις απαιτήσεις γνωστοποιήσεων του ΔΛΠ 32 (Χρηματοοικονομικά Μέσα: Γνωστοποιήσεις και Παρουσίαση.) Έχει εφαρμογή σε όλες τις εταιρείες που συντάσσουν οικονομικές καταστάσεις με τα Δ.Π.Χ.Π.

Η σχετική προσαρμογή του Δ.Λ.Π 1 αφορά σε γνωστοποιήσεις σχετικά με το ύψος των κεφαλαίων μιας επιχείρησης καθώς και για τον τρόπο που γίνεται η διαχείριση αυτών.

Ο Όμιλος εφαρμόζει το πρότυπο αυτό καθώς και την αναπροσαρμογή του Δ.Λ.Π. 1 και παρουσιάζει τις σχετικές γνωστοποιήσεις.

ΔΠΧΠ 8 – Λειτουργικοί Τομείς

(εφαρμόζεται για ετήσιες λογιστικές περιόδους που ξεκινούν κατά ή μετά την 01.01.2009)

Το ΔΠΧΠ 8 αντικαθιστά το ΔΛΠ 14 (Οικονομικές Πληροφορίες κατά Τομέα). Η πληροφόρηση που θα παρέχεται θα είναι αυτή που χρησιμοποιεί η Διοίκηση εσωτερικά για την αξιολόγηση της απόδοσης των λειτουργικών τομέων και την κατανομή πόρων σε αυτούς τους τομείς. Η πληροφόρηση μπορεί να είναι διαφορετική από ότι παρουσιάζεται στις οικονομικές καταστάσεις, επομένως θα πρέπει να δίνονται επεξηγήσεις και συμφωνίες εφόσον διαφέρουν

Δ.Π.Χ.Π. 5 «Μη Κυκλοφορούντα Περιουσιακά Στοιχεία που Κατέχονται προς Πώληση και Διακοπείσες Δραστηριότητες» Τροποποίηση.

Εφαρμόζεται για Ετήσιες Λογιστικές Περιόδους που ξεκινούν την ή μετά την 1^η Ιουλίου 2009. Η τροποποίηση αυτή διευκρινίζει το γεγονός ότι όλα τα στοιχεία ενεργητικού και παθητικού μιας θυγατρικής εξακολουθούν να κατατάσσονται ως κατεχόμενα για πώληση, σύμφωνα με το Δ.Π.Χ.Π. 5, ακόμα και στην περίπτωση που η εταιρεία, μετά από πώληση, διατηρήσει μη ελέγχουσα συμμετοχή στη θυγατρική. Η τροποποίηση έχει μελλοντική θυγατρική από την ημέρα πρώτης εφαρμογής του Δ.Π.Χ.Π. 5. Συνεπώς, οι συμμετοχές σε θυγατρικές που έχουν ταξινομηθεί ως κατεχόμενες για πώληση από την στιγμή εφαρμογής του Δ.Π.Χ.Π. 5 πρέπει να επανεκτιμηθούν. Πρόωρη εφαρμογή της τροποποίησης είναι αποδεκτή. Σε περίπτωση πρόωρης εφαρμογής, θα πρέπει επίσης να εφαρμοστούν και οι τροποποιήσεις του Δ.Λ.Π. 27 (όπως αυτό τροποποιήθηκε τον Ιανουάριο 2008) κατά την ημέρα εφαρμογής των τροποποιήσεων του Δ.Π.Χ.Π. 5.

Αναθεωρημένο ΔΠΧΠ 3 - 'Συνενώσεις Επιχειρήσεων' και Τροποποιημένο ΔΛΠ 27 - 'Ενοποιημένες και Ιδιαίτερες Οικονομικές Καταστάσεις',

(εφαρμόζονται για λογιστικές περιόδους που ξεκινούν την ή μετά την 1 Ιουλίου 2009.)

Το Συμβούλιο Διεθνών Λογιστικών Προτύπων ('ΣΔΛΠ') δημοσιοποίησε στις 10 Ιανουαρίου 2008 το Αναθεωρημένο ΔΠΧΠ 3 'Συνενώσεις Επιχειρήσεων' και το Τροποποιημένο ΔΛΠ 27 'Ενοποιημένες Ιδιαίτερες Οικονομικές Καταστάσεις'. Το αναθεωρημένο ΔΠΧΠ 3 εισάγει μια σειρά αλλαγών στο λογιστικό χειρισμό συνενώσεων επιχειρήσεων οι οποίες θα επηρεάσουν το ποσό της αναγνωρισθείσας υπεραξίας, τα αποτελέσματα της περιόδου στην οποία πραγματοποιείται η συνένωση επιχειρήσεων και τα μελλοντικά αποτελέσματα. Αυτές οι αλλαγές περιλαμβάνουν την εξοδopoίηση των δαπανών που σχετίζονται με την απόκτηση και την αναγνώριση μελλοντικών μεταβολών στην εύλογη αξία του ενδεχόμενου τιμήματος στα αποτελέσματα (αντί για προσαρμογή της υπεραξίας). Το τροποποιημένο ΔΛΠ 27 απαιτεί όπως συναλλαγές που οδηγούν σε αλλαγές ποσοστών συμμετοχής σε θυγατρική καταχωρούνται στην καθαρή θέση. Συνεπώς δεν επηρεάζουν την υπεραξία ούτε δημιουργούν αποτέλεσμα (κέρδος ή ζημία). Επιπλέον το τροποποιημένο πρότυπο αλλάζει τον τρόπο που λογίζονται οι ζημίες θυγατρικών καθώς και η απώλεια ελέγχου θυγατρικής. Όλες οι αλλαγές των ανωτέρω προτύπων θα εφαρμοστούν από την ημερομηνία εφαρμογής τους και θα επηρεάσουν μελλοντικές αποκτήσεις και συναλλαγές με μετόχους μειοψηφίας από την ημερομηνία αυτή και μετά.

Τροποποιήσεις στο ΔΛΠ 1 - 'Παρουσίαση των Οικονομικών Καταστάσεων'

(εφαρμόζεται για ετήσιες λογιστικές περιόδους που ξεκινούν την ή μετά την 1 Ιανουαρίου 2009.)

Το ΔΛΠ 1 έχει τροποποιηθεί για να αναβαθμίσει τη χρησιμότητα των πληροφοριών που παρουσιάζονται στις οικονομικές καταστάσεις. Από τις πιο σημαντικές τροποποιήσεις είναι: η απαίτηση όπως η κατάσταση μεταβολών ιδίων κεφαλαίων περιλαμβάνει μόνο συναλλαγές με μετόχους, η εισαγωγή μιας καινούργιας κατάστασης συνολικού εισοδήματος ("total comprehensive income") που συνδυάζει όλα τα στοιχεία εσόδων και εξόδων που αναγνωρίζονται στην κατάσταση αποτελεσμάτων με «λοιπά εισοδήματα» ("other comprehensive income") και της απαίτησης όπως επαναδιατυπώσεις στις οικονομικές καταστάσεις ή αναδρομικές εφαρμογές νέων λογιστικών πολιτικών παρουσιάζονται από την αρχή της νωρίτερης συγκριτικής περιόδου, δηλ. σε μια τρίτη στήλη στον ισολογισμό. Ο Όμιλος έχει κάνει τις απαραίτητες αλλαγές στην παρουσίαση των οικονομικών του καταστάσεων.

Τροποποιήσεις στο ΔΛΠ 32 - 'Χρηματοοικονομικά μέσα: Παρουσίαση' και ΔΛΠ1 - 'Παρουσίαση των Οικονομικών Καταστάσεων'

(εφαρμόζεται για ετήσιες λογιστικές περιόδους που ξεκινούν την ή μετά την 1 Ιανουαρίου 2009.)

όσον αφορά τα 'Χρηματοοικονομικά Μέσα διαθέσιμα από τον κάτοχο (ή "puttable" μέσο)', εφαρμόζεται για ετήσιες λογιστικές περιόδους που ξεκινούν την ή μετά την 1 Ιανουαρίου 2009. Η τροποποίηση στο ΔΛΠ 32 απαιτεί όπως ορισμένα χρηματοοικονομικά μέσα διαθέσιμα από τον κάτοχο («puttable» μέσα) και υποχρεώσεις που ανακύπτουν κατά την ρευστοποίηση μιας οντότητας καταταχθούν ως Ίδια Κεφάλαια εάν πληρούνται συγκεκριμένα κριτήρια. Η τροποποίηση στο ΔΛΠ 1 απαιτεί γνωστοποίηση πληροφοριών αναφορικά με τα «puttable» μέσα που κατατάσσονται ως Ίδια Κεφάλαια. Ο Όμιλος αναμένει ότι αυτές οι τροποποιήσεις δεν θα επηρεάσουν τις οικονομικές του καταστάσεις.

Τροποποιήσεις στα ΔΛΠ 39 - 'Χρηματοοικονομικά μέσα: Αναγνώριση και επιμέτρηση' και ΔΠΧΠ 7 'Χρηματοοικονομικά μέσα: Γνωστοποιήσεις',

(εφαρμόζεται για ετήσιες λογιστικές περιόδους που ξεκινούν την ή μετά την 1 Ιανουαρίου 2009.)

Η τροποποίηση αυτή στο ΔΛΠ 39 επιτρέπει σε μια εταιρεία την επαναταξινόμηση των μη-παραγώνων χρηματοοικονομικών περιουσιακών στοιχείων (εκτός αυτών που έχουν ταξινομηθεί από την εταιρεία στην κατηγορία της εύλογης αξίας μέσω αποτελεσμάτων κατά την αρχική αναγνώριση) εκτός της κατηγορίας της εύλογης αξίας μέσω αποτελεσμάτων σε συγκεκριμένες περιπτώσεις. Επίσης, η τροποποίηση αυτή επιτρέπει σε μια εταιρεία τη μεταφορά χρηματοοικονομικών περιουσιακών στοιχείων από την κατηγορία διαθέσιμα προς πώληση στην κατηγορία δάνεια και απαιτήσεις, στην περίπτωση που το χρηματοοικονομικό περιουσιακό στοιχείο θα πληρούσε τον ορισμό της κατηγορίας δάνεια και απαιτήσεις (εάν δεν είχε χαρακτηριστεί ως διαθέσιμο προς πώληση), εφόσον η εταιρεία έχει την πρόθεση και την ικανότητα να διατηρήσει αυτό το χρηματοοικονομικό περιουσιακό στοιχείο στο εγγύς μέλλον. Η τροποποίηση δεν επιτρέπει την επαναταξινόμηση στην κατηγορία εύλογης αξίας μέσω αποτελεσμάτων. Η τροποποίηση αναφέρεται σε γνωστοποιήσεις χρηματοοικονομικών περιουσιακών στοιχείων που έχουν υποστεί επαναταξινόμηση.

Τροποποιήσεις στο ΔΛΠ 23 - 'Κόστος Δανεισμού',

(εφαρμόζονται για ετήσιες λογιστικές περιόδους που ξεκινούν την ή μετά την 1 Ιανουαρίου 2009.)

Με βάση τις τροποποιήσεις στο ΔΛΠ 23, καταργείται η επιλογή (που υπάρχει στο υφιστάμενο πρότυπο) για αναγνώριση του κόστους δανεισμού που μπορεί να κατανεμηθεί άμεσα σε ένα περιουσιακό στοιχείο που πληρεί τις προϋποθέσεις στα έξοδα περιόδου. Όλα τα κόστη δανεισμού που μπορεί να κατανεμηθούν άμεσα στην απόκτηση, κατασκευή ή παραγωγή ενός περιουσιακού στοιχείου που πληρεί τις προϋποθέσεις πρέπει να κεφαλαιοποιούνται. Ένα περιουσιακό στοιχείο που πληρεί τις προϋποθέσεις είναι ένα περιουσιακό στοιχείο που κατ' ανάγκη χρειάζεται μια σημαντική χρονική περίοδο προετοιμασίας για τη χρήση για την οποία προορίζεται ή για την πώλησή του.

Διερμηνεία 11– Συναλλαγές σε Ίδιες Μετοχές και μεταξύ εταιρειών του ίδιου Ομίλου (εφαρμόζεται για ετήσιες λογιστικές περιόδους που ξεκινούν κατά ή μετά την 01.03.2007)

Η Διερμηνεία 11 παρέχει οδηγίες για το αν οι συμφωνίες παροχών που εξαρτώνται από την αξία των μετοχών θα πρέπει να θεωρούνται πληρωμές με μετρητά ή με συμμετοχικούς τίτλους στις οικονομικές καταστάσεις της επιχείρησης. Αυτή είναι μία σημαντική διάκριση καθώς υπάρχουν σημαντικές διαφορές στους απαιτούμενους λογιστικούς χειρισμούς. Για παράδειγμα οι πληρωμές με μετρητά αποτιμώνται στην εύλογη αξία σε κάθε ημερομηνία του ισολογισμού. Αντιθέτως, στις πληρωμές με συμμετοχικούς τίτλους η εύλογη αξία προσδιορίζεται κατά την ημερομηνία της παροχής και αναγνωρίζεται στην περίοδο που η σχετική υπηρεσία παρέχεται.

Διερμηνεία 12– Συμβάσεις Παραχώρησης (Service Concession Arrangements) (εφαρμόζεται για ετήσιες λογιστικές περιόδους που ξεκινούν κατά ή μετά την 01.01.2008)

Η Διερμηνεία 12 πραγματεύεται τον τρόπο με τον οποίο οι οργανισμοί που παρέχουν υπηρεσίες θα πρέπει να εφαρμόζουν τα υπάρχοντα Διεθνή Πρότυπα Χρηματοοικονομικής Πληροφόρησης (ΔΠΧΠ) για να καταχωρήσουν τις υποχρεώσεις που αναλαμβάνουν και τα δικαιώματα που τους παραχωρούνται στις σχετικές συμβάσεις παραχώρησης. Με βάση τη Διερμηνεία οι οργανισμοί αυτοί δεν θα πρέπει να αναγνωρίσουν τη σχετική υποδομή ως ενσώματα πάγια στοιχεία, αλλά να αναγνωρίσουν ένα χρηματοοικονομικό στοιχείο ενεργητικού ή / και ένα ασώματο περιουσιακό στοιχείο. Η Διερμηνεία δεν έχει εφαρμογή στον Όμιλο.

Διερμηνεία 14 - Πεδίο εφαρμογής ΔΛΠ 19 'Το Όριο στην αναγνώριση Περιουσιακού Στοιχείου Καθορισμένων Παροχών, οι Ελάχιστες Απαιτήσεις Χρηματοδότησης και οι Αλληλεπιδράσεις τους' (εφαρμόζεται για ετήσιες λογιστικές περιόδους που ξεκινούν κατά ή μετά την 01.01.2008)

Η Διερμηνεία 14 παρέχει οδηγίες σχετικά με τον τρόπο εκτίμησης του ορίου στο ποσό του πλεονάσματος που μπορεί να καταχωρηθεί σαν περιουσιακό στοιχείο σε ένα πρόγραμμα καθορισμένων παροχών, σύμφωνα με το ΔΛΠ 19 'Παροχές σε Εργαζόμενους'. Επίσης, επεξηγεί πως αυτό το όριο μπορεί να επηρεαστεί όταν υπάρχει νομική ή συμβατική απαίτηση ελάχιστης χρηματοδότησης και τυποποιεί την υφιστάμενη πρακτική.

Διερμηνεία 15 Συμφωνίες Κατασκευής Ακινήτων (εφαρμόζεται για ετήσιες λογιστικές περιόδους που ξεκινούν κατά ή μετά την 01.01.2009)

Σκοπός της Διερμηνείας 15 είναι η παροχή οδηγιών αναφορικά με τα ακόλουθα δύο ζητήματα:

i) Αν οι συμφωνίες κατασκευής ακινήτων εμπίπτουν στο πεδίο εφαρμογής του Δ.Λ.Π. 11 ή του Δ.Λ.Π. 18. ii) Πότε θα πρέπει να αναγνωρίζεται το έσοδο που προκύπτει από τις συμφωνίες κατασκευής ακινήτων. Η παρούσα Διερμηνεία εφαρμόζεται κατά την λογιστική αναγνώριση των εσόδων και των σχετιζόμενων με αυτά εξόδων, των επιχειρήσεων που αναλαμβάνουν την κατασκευή ακινήτων είτε απευθείας είτε μέσω υπεργολάβων. Οι συμφωνίες που εντάσσονται στο πεδίο εφαρμογής της Διερμηνείας 15 είναι οι συμφωνίες κατασκευής ακινήτων. Επιπρόσθετα της κατασκευής ακινήτων, αυτού του είδους οι συμφωνίες μπορεί να περιλαμβάνουν την παράδοση και άλλων αγαθών ή υπηρεσιών.

Διερμηνεία 16, 'Αντισταθμίσεις καθαρής επένδυσης σε εκμετάλλευση στο εξωτερικό' (εφαρμόζεται για ετήσιες λογιστικές περιόδους που ξεκινούν την ή μετά την 1 Οκτωβρίου 2008).

Η διερμηνεία αυτή διευκρινίζει:

- Το νόμισμα παρουσίασης των Οικονομικών Καταστάσεων δεν δημιουργεί έκθεση σε κίνδυνο για την οποία η Εταιρία μπορεί να εφαρμόσει λογιστική αντιστάθμιση. Συνεπώς, η μητρική Εταιρία μπορεί να προσδιορίσει σαν κίνδυνο προς αντιστάθμιση μόνο τις συναλλαγματικές διαφορές που προκύπτουν μεταξύ του νομίσματος λειτουργίας της και του νομίσματος της εκμετάλλευσης στο εξωτερικό.
- Οποιαδήποτε Εταιρία του Ομίλου μπορεί να κατέχει μέσα αντιστάθμιση.
- Παρότι το Δ.Λ.Π 39 «Χρηματοοικονομικά Μέσα: Αναγνώριση και Επιμέτρηση» εφαρμόζεται για τον καθορισμό του ποσού που πρέπει να μεταφερθεί στα Αποτελέσματα Χρήσης από το αποθεματικό για συναλλαγματικές διαφορές αναφορικά με το μέσο αντιστάθμισης, το Δ.Λ.Π 21 «Οι Επιδράσεις Μεταβολών στις Τιμές Συναλλάγματος» εφαρμόζεται αναφορικά με το στοιχείο που αντισταθμίζεται.

Διερμηνεία 17, 'Διανομές μη χρηματικών περιουσιακών στοιχείων σε ιδιοκτήτες'
(εφαρμόζεται για ετήσιες λογιστικές περιόδους που ξεκινούν την ή μετά την 1 Ιουλίου 2009.)

Η Διερμηνεία αυτή διευκρινίζει τα εξής θέματα:

- το μέρος πληρωτέο πρέπει να αναγνωρίζεται όταν το μέρος έχει εγκριθεί και δεν βρίσκεται πλέον στη διάθεση της Εταιρίας,
- η Εταιρία πρέπει να επιμετράει το μέρος πληρωτέο στην εύλογη αξία των καθαρών περιουσιακών στοιχείων που πρόκειται να διανεμηθούν,
- η Εταιρία πρέπει να αναγνωρίζει τη διαφορά μεταξύ του μερίσματος που πληρώθηκε και της λογιστικής αξίας των καθαρών περιουσιακών στοιχείων που διανέμονται στα αποτελέσματα, και
- η Εταιρία πρέπει να παρέχει πρόσθετες γνωστοποιήσεις, εφόσον τα καθαρά περιουσιακά στοιχεία που κατέχονται προκειμένου για διανομή στους ιδιοκτήτες πληρούν τον ορισμό της διακοπείσας δραστηριότητας. Η διερμηνεία 17 εφαρμόζεται σε περιπτώσεις διανομής μη-χρηματικών περιουσιακών στοιχείων σε αναλογική βάση, εκτός εάν πρόκειται για συναλλαγές που ελέγχονται από κοινού.

Διερμηνεία 18 «Μεταβιβάσεις περιουσιακών στοιχείων από πελάτες» (σύμφωνα με την υιοθέτηση από την ΕΕ, εφαρμόζεται για ετήσιες λογιστικές περιόδους που ξεκινούν την ή μετά την 31 Οκτώβρη 2009)

Η διερμηνεία διευκρινίζει τις απαιτήσεις των ΔΠΧΑ για τις συμφωνίες στις οποίες η οικονομική οντότητα λαμβάνει από έναν πελάτη ένα ενσώματο περιουσιακό στοιχείο, το οποίο πρέπει στη συνέχεια να χρησιμοποιήσει για να παρέχει στον πελάτη τη συνεχή πρόσβαση σε αγαθά ή σε υπηρεσίες. Σε ορισμένες περιπτώσεις, η οικονομική οντότητα λαμβάνει μετρητά από έναν πελάτη που πρέπει να χρησιμοποιηθούν μόνο για την απόκτηση ή την κατασκευή του ενσώματου περιουσιακού στοιχείου. Η διερμηνεία δεν έχει εφαρμογή στον Όμιλο.

Πρότυπα υποχρεωτικά μετά τη χρήση του 2010

ΔΛΠ 24 (Τροποποίηση) «Γνωστοποιήσεις συνδεδεμένων μερών (εφαρμόζεται για ετήσιες λογιστικές περιόδους που ξεκινούν την ή μετά την 1^η Ιανουαρίου 2011)

Η παρούσα τροποποίηση επιχειρεί να μειώσει τις γνωστοποιήσεις των συναλλαγών ανάμεσα σε συνδεδεμένα μέρη δημοσίου (government-related entities) και να αποσαφηνίσει την έννοια του συνδεδεμένου μέρους. Συγκεκριμένα, καταργείται η υποχρέωση των συνδεδεμένων μερών δημοσίου να γνωστοποιήσουν τις λεπτομέρειες όλων των συναλλαγών με το Δημόσιο και με άλλα συνδεδεμένα μέρη δημοσίου, αποσαφηνίζει και απλοποιεί τον ορισμό του συνδεδεμένου μέρους και επιβάλλει την γνωστοποίηση όχι μόνο των σχέσεων, των συναλλαγών και των υπολοίπων ανάμεσα στα συνδεδεμένα μέρη αλλά και των δεσμεύσεων τόσο στις ατομικές όσο και στις ενοποιημένες οικονομικές καταστάσεις. Ο Όμιλος θα εφαρμόσει αυτές τις αλλαγές από την ημέρα που τίθενται σε εφαρμογή.

ΔΛΠ 32 (Τροποποίηση) «Χρηματοοικονομικά μέσα: Παρουσίαση» (εφαρμόζεται για ετήσιες λογιστικές περιόδους που ξεκινούν την ή μετά την 1^η Φεβρουαρίου 2010)

Η παρούσα τροποποίηση παρέχει επεξηγήσεις σχετικά με τον τρόπο με τον οποίο ορισμένα δικαιώματα πρέπει να ταξινομηθούν. Συγκεκριμένα, δικαιώματα, δικαιώματα προαίρεσης ή δικαιώματα αγοράς μετοχής για την απόκτηση συγκεκριμένου αριθμού ιδίων συμμετοχικών τίτλων την οικονομικής οντότητας για ένα συγκεκριμένο ποσό οποιουδήποτε νομίσματος αποτελούν συμμετοχικούς τίτλους εάν η οικονομική οντότητα προσφέρει αυτά τα δικαιώματα, δικαιώματα προαίρεσης ή δικαιώματα αγοράς μετοχής αναλογικά σε όλους τους υφιστάμενους μετόχους της ίδιας κατηγορίας των ιδίων, μη παραγώγων, συμμετοχικών τίτλων. Η συγκεκριμένη τροποποίηση δεν αναμένεται να έχει επίδραση στις οικονομικές καταστάσεις του Ομίλου.

Διερμηνείες που εφαρμόζονται μετά την χρήση του 2010

Διερμηνεία 19 «Διαγραφή Χρηματοοικονομικών Υποχρεώσεων με συμμετοχικούς τίτλους» (εφαρμόζεται για ετήσιες λογιστικές περιόδους που ξεκινούν την ή μετά την 1 Ιουλίου 2010)

Η Διερμηνεία 19 αναφέρεται στο λογιστικό χειρισμό από την οικονομική οντότητα που εκδίδει συμμετοχικούς τίτλους σε έναν πιστωτή, προκειμένου να διακανονιστεί, ολόκληρη ή εν μέρει, μια χρηματοοικονομική υποχρέωση. Η διερμηνεία αυτή δεν έχει εφαρμογή στον Όμιλο.

Διερμηνεία 14 (Τροποποίηση) «Όρια Περιουσιακών Στοιχείων Καθορισμένων Παροχών, Ελάχιστο Απαιτούμενο Σχηματισμένο Κεφάλαιο και η αλληλεπίδρασή τους» (εφαρμόζεται για τις ετήσιες λογιστικές περιόδους που ξεκινούν την ή μετά την 1 Ιανουαρίου 2011)

Οι τροποποιήσεις εφαρμόζονται σε περιορισμένες περιπτώσεις : όταν η οικονομική οντότητα υπόκειται σε ελάχιστο απαιτούμενο σχηματισμένου κεφάλαιο και προβαίνει σε πρόωρη καταβολή των εισφορών για κάλυψη αυτών των απαιτήσεων. Οι τροποποιήσεις αυτές επιτρέπουν σε μια τέτοια οικονομική οντότητα να αντιμετωπίσει το όφελος από μια τέτοια πρόωρη πληρωμή ως περιουσιακό στοιχείο. Η διερμηνεία δεν έχει εφαρμογή στον Όμιλο.

Πρότυπα και Διερμηνείες υποχρεωτικές από περιόδους που ξεκινούν την ή μετά από 1 Ιανουαρίου 2012

ΔΠΧΑ 9 «Χρηματοοικονομικά μέσα»

(εφαρμόζεται στις ετήσιες λογιστικές περιόδους που ξεκινούν την ή μετά την 1η Ιανουαρίου 2015)

Το ΔΠΧΑ 9 αποτελεί την πρώτη φάση στο έργο του ΣΔΛΠ (Συμβούλιο Διεθνών Λογιστικών Προτύπων) για την αντικατάσταση του ΔΛΠ 39 και αναφέρεται στην ταξινόμηση και επιμέτρηση των χρηματοοικονομικών περιουσιακών στοιχείων και χρηματοοικονομικών υποχρεώσεων. Το ΣΔΛΠ στις επόμενες φάσεις του έργου θα επεκτείνει το ΔΠΧΑ 9 έτσι ώστε να προστεθούν νέες απαιτήσεις για την απομείωση της αξίας και τη λογιστική αντιστάθμισης. Ο Όμιλος βρίσκεται στη διαδικασία εκτίμησης του ΔΠΧΑ 9 στις οικονομικές του καταστάσεις. Το ΔΠΧΑ 9 δεν μπορεί να εφαρμοστεί νωρίτερα από τον Όμιλο διότι δεν έχει υιοθετηθεί από την Ευρωπαϊκή Ένωση. Μόνο όταν υιοθετηθεί, ο Όμιλος θα αποφασίσει εάν θα εφαρμόσει το ΔΠΧΑ νωρίτερα από την 1 Ιανουαρίου 2015.

ΔΠΧΑ 13 «Επιμέτρηση Εύλογης Αξίας»

(εφαρμόζεται στις ετήσιες λογιστικές περιόδους που ξεκινούν την ή μετά την 1η Ιανουαρίου 2013)

Το ΔΠΧΑ 13 παρέχει νέες οδηγίες σχετικά με την επιμέτρηση της εύλογης αξίας και τις απαραίτητες γνωστοποιήσεις. Οι απαιτήσεις του προτύπου δεν διευρύνουν τη χρήση των εύλογων αξιών αλλά παρέχουν διευκρινίσεις για την εφαρμογή τους σε περίπτωση που η χρήσης τους επιβάλλεται υποχρεωτικά από άλλα πρότυπα. Το ΔΠΧΑ 13 παρέχει ακριβή ορισμό της εύλογης αξίας, καθώς και οδηγίες αναφορικά με την επιμέτρηση της εύλογης αξίας και τις απαραίτητες γνωστοποιήσεις, ανεξάρτητα από το πρότυπο με βάση το οποίο γίνεται χρήση και καλύπτουν όλα τα περιουσιακά στοιχεία και τις υποχρεώσεις που επιμετρούνται στην εύλογη αξία και όχι μόνο τα χρηματοοικονομικά. Το πρότυπο δεν έχει υιοθετηθεί ακόμη από την Ευρωπαϊκή Ένωση.

ΕΔΔΠΧΑ 20 «Δαπάνες απογύμνωσης υπαίθριων ορυχείων κατά το στάδιο της παραγωγής»

(εφαρμόζεται στις ετήσιες λογιστικές περιόδους που ξεκινούν την ή μετά την 1η Ιανουαρίου 2013)

Αυτή η διερμηνεία παρέχει καθοδήγηση για τη λογιστικοποίηση των δαπανών της απομάκρυνσης των στειρών υπερκειμένων («απογύμνωση») κατά το στάδιο της παραγωγής ενός ορυχείου. Βάσει αυτής της διερμηνείας, οι μεταλλευτικές οικονομικές οντότητες πιθανώς να χρειαστεί να διαγράψουν στα αποτελέσματα εις νέον της έναρξης της περιόδου τις ήδη κεφαλαιοποιημένες δαπάνες απογύμνωσης των ορυχείων οι οποίες δεν μπορούν να αποδοθούν σε ένα αναγνωρίσιμο συστατικό ενός αποθέματος μεταλλεύματος ("ore body"). Η διερμηνεία έχει εφαρμογή μόνο σε δαπάνες υπαίθριων ορυχείων και όχι σε υπόγεια ορυχεία ή σε δραστηριότητες εξόρυξης πετρελαίου και φυσικού αερίου. Η διερμηνεία δεν έχει υιοθετηθεί ακόμη από την Ευρωπαϊκή Ένωση.

ΔΠΧΑ 7 (Τροποποίηση) «Χρηματοοικονομικά Μέσα: Γνωστοποιήσεις» - μεταβιβάσεις χρηματοοικονομικών περιουσιακών στοιχείων

(εφαρμόζεται στις ετήσιες λογιστικές περιόδους που ξεκινούν την ή μετά την 1η Ιουλίου 2011)

Η παρούσα τροποποίηση παρέχει τις γνωστοποιήσεις για μεταβιβασμένα χρηματοοικονομικά περιουσιακά στοιχεία που δεν έχουν αποαναγνωριστεί εξ' ολοκλήρου καθώς και για μεταβιβασμένα χρηματοοικονομικά περιουσιακά στοιχεία που έχουν αποαναγνωριστεί εξολοκλήρου αλλά για τα οποία ο Όμιλος έχει συνεχιζόμενη ανάμειξη. Παρέχει επίσης καθοδήγηση για την εφαρμογή των απαιτούμενων γνωστοποιήσεων. Το πρότυπο αυτό δεν έχει εφαρμογή στον Όμιλο.

ΔΛΠ 12 (Τροποποίηση) «Φόροι εισοδήματος»

(εφαρμόζεται για ετήσιες λογιστικές περιόδους που ξεκινούν την ή μετά την 1η Ιανουαρίου 2012)

Η τροποποίηση του ΔΛΠ 12 παρέχει μια πρακτική μέθοδο για την επιμέτρηση των αναβαλλόμενων φορολογικών υποχρεώσεων και αναβαλλόμενων φορολογικών περιουσιακών στοιχείων όταν επενδυτικά ακίνητα επιμετρούνται

με τη μέθοδο εύλογης αξίας σύμφωνα με το ΔΛΠ 40 «Επενδύσεις σε ακίνητα». Η τροποποίηση αυτή δεν έχει ακόμη υιοθετηθεί από την Ευρωπαϊκή Ένωση.

ΔΛΠ 1 (Τροποποίηση) «Παρουσίαση Οικονομικών Καταστάσεων»

(εφαρμόζεται στις ετήσιες λογιστικές περιόδους που ξεκινούν την ή μετά την 1η Ιουλίου 2012)

Αυτή η τροποποίηση απαιτεί από τις οικονομικές οντότητες να διαχωρίσουν τα στοιχεία που παρουσιάζονται στα λοιπά συνολικά εισοδήματα σε δύο ομάδες, με βάση το αν αυτά στο μέλλον είναι πιθανό να μεταφερθούν στα αποτελέσματα χρήσεως ή όχι. Η τροποποίηση δεν έχει υιοθετηθεί ακόμη από την Ευρωπαϊκή Ένωση.

ΔΛΠ 19 (Τροποποίηση) «Παροχές σε Εργαζομένους»

(εφαρμόζεται στις ετήσιες λογιστικές περιόδους που ξεκινούν την ή μετά την 1^η Ιανουαρίου 2013)

Αυτή η τροποποίηση επιφέρει σημαντικές αλλαγές στην αναγνώριση και επιμέτρηση του κόστους των προγραμμάτων καθορισμένων παροχών και των παροχών εξόδου από την υπηρεσία (κατάργηση της μεθόδου του περιθωρίου), καθώς και στις γνωστοποιήσεις όλων των παροχών σε εργαζομένους. Οι βασικές αλλαγές αφορούν κυρίως στην αναγνώριση των αναλογιστικών κερδών και ζημιών, στην αναγνώριση του κόστους προϋπηρεσίας/περικοπών, στην επιμέτρηση του εξόδου συντάξεων, στις απαιτούμενες γνωστοποιήσεις, στο χειρισμό των εξόδων και των φόρων που σχετίζονται με τα προγράμματα καθορισμένων παροχών, καθώς και στη διάκριση μεταξύ βραχυπρόθεσμων και μακροπρόθεσμων παροχών. Η τροποποίηση δεν έχει υιοθετηθεί ακόμη από την Ευρωπαϊκή Ένωση.

ΔΠΧΑ 7 (Τροποποίηση) «Χρηματοοικονομικά Μέσα: Γνωστοποιήσεις»

(εφαρμόζεται στις ετήσιες περιόδους που ξεκινούν την ή μετά την 1^η Ιανουαρίου 2013)

Το ΣΔΛΠ δημοσίευσε αυτήν την τροποποίηση προκειμένου να συμπεριλάβει επιπλέον πληροφόρηση η οποία θα βοηθήσει τους χρήστες των οικονομικών καταστάσεων μίας οικονομικής οντότητας να αξιολογήσουν την επίδραση ή την πιθανή επίδραση που θα έχουν οι συμφωνίες για διακανονισμό χρηματοοικονομικών περιουσιακών στοιχείων και υποχρεώσεων, συμπεριλαμβανομένου του δικαιώματος για συμψηφισμό που σχετίζεται με αναγνωρισμένα χρηματοοικονομικά περιουσιακά στοιχεία και υποχρεώσεις, στην οικονομική θέση της οικονομικής οντότητας. Η τροποποίηση δεν έχει υιοθετηθεί ακόμη από την Ευρωπαϊκή Ένωση.

ΔΛΠ 32 (Τροποποίηση) «Χρηματοοικονομικά Μέσα: Παρουσίαση»

(εφαρμόζεται στις ετήσιες λογιστικές περιόδους που ξεκινούν την ή μετά την 1^η Ιανουαρίου 2014)

Αυτή η τροποποίηση στις οδηγίες εφαρμογής του ΔΛΠ 32 παρέχει διευκρινήσεις σχετικά με κάποιες απαιτήσεις για τον συμψηφισμό χρηματοοικονομικών περιουσιακών στοιχείων και υποχρεώσεων στην κατάσταση οικονομικής θέσης. Η τροποποίηση δεν έχει υιοθετηθεί ακόμη από την Ευρωπαϊκή Ένωση.

Ομάδα προτύπων σχετικά με ενοποίηση και από κοινού συμφωνίες

(εφαρμόζονται στις ετήσιες λογιστικές περιόδους που ξεκινούν την ή μετά την 1^η Ιανουαρίου 2013)

Το ΣΔΛΠ δημοσίευσε πέντε νέα πρότυπα σχετικά με ενοποίηση και τις από κοινού συμφωνίες: ΔΠΧΑ 10, ΔΠΧΑ 11, ΔΠΧΑ 12, ΔΠΧΑ 27 (Τροποποίηση), ΔΛΠ 28 (Τροποποίηση). Αυτά τα πρότυπα εφαρμόζονται στις ετήσιες λογιστικές περιόδους που ξεκινούν την ή μετά την 1η Ιανουαρίου 2013. επιτρέπεται η πρόωρη εφαρμογή τους μόνο εάν ταυτόχρονα εφαρμοστούν και τα πέντε αυτά πρότυπα. Τα πρότυπα δεν έχουν υιοθετηθεί ακόμη από την Ευρωπαϊκή Ένωση. Οι κυριότεροι όροι των προτύπων είναι οι εξής:

ΔΠΧΑ 10 «Ενοποιημένες Οικονομικές Καταστάσεις»

Το ΔΠΧΑ 10 αντικαθιστά στο σύνολό τους τις οδηγίες αναφορικά με τον έλεγχο και την ενοποίηση, που παρέχονται στο ΔΛΠ 27 και στο SIC 12. Το νέο πρότυπο αλλάζει τον ορισμό του ελέγχου ως καθοριστικού παράγοντα προκειμένου να αποφασιστεί εάν μια οικονομική οντότητα θα πρέπει να ενοποιείται. Το πρότυπο παρέχει εκτεταμένες διευκρινίσεις που υπαγορεύουν τους διαφορετικούς τρόπους κατά τους οποίους μία οικονομική οντότητα (επενδυτής) μπορεί να ελέγχει μία άλλη οικονομική οντότητα (επένδυση). Ο αναθεωρημένος ορισμός του ελέγχου εστιάζει στην ανάγκη να υπάρχει ταυτόχρονα το δικαίωμα (η δυνατότητα να κατευθύνονται οι δραστηριότητες που επηρεάζουν σημαντικά τις αποδόσεις) και οι μεταβλητές αποδόσεις (θετικές, αρνητικές ή και τα δύο) προκειμένου να υπάρχει έλεγχος. Το νέο πρότυπο παρέχει επίσης διευκρινίσεις αναφορικά με

συμμετοχικά δικαιώματα και δικαιώματα άσκησης βέτο (protective rights) καθώς επίσης και αναφορικά με σχέσεις πρακτόρευσης/πρακτορευομένου.

ΔΠΧΑ 11 «Από κοινού Συμφωνίες»

Το ΔΠΧΑ 11 παρέχει μια πιο ρεαλιστική αντιμετώπιση των από κοινού συμφωνιών εστιάζοντας στα δικαιώματα και τις υποχρεώσεις, παρά στη νομική τους μορφή. Οι τύποι των συμφωνιών περιορίζονται σε δύο: από κοινού ελεγχόμενες δραστηριότητες και κοινοπραξίες. Η μέθοδος της αναλογικής ενοποίησης δεν είναι πλέον επιτρεπτή. Οι συμμετέχοντες σε κοινοπραξίες εφαρμόζουν υποχρεωτικά την ενοποίηση με τη μέθοδο της καθαρής θέσης. Οι οικονομικές οντότητες που συμμετέχουν σε από κοινού ελεγχόμενες δραστηριότητες εφαρμόζουν παρόμοιο λογιστικό χειρισμό με αυτόν που εφαρμόζουν επί του παρόντος οι συμμετέχοντες σε από κοινού ελεγχόμενα περιουσιακά στοιχεία ή σε από κοινού ελεγχόμενες δραστηριότητες. Το πρότυπο παρέχει επίσης διευκρινίσεις σχετικά με τους συμμετέχοντες σε από κοινού συμφωνίες, χωρίς να υπάρχει από κοινού έλεγχος.

ΔΠΧΑ 12 «Γνωστοποίηση συμμετοχής σε άλλες οικονομικές οντότητες»

Το ΔΠΧΑ 12 αναφέρεται στις απαιτούμενες γνωστοποιήσεις μιας οικονομικής οντότητας, συμπεριλαμβανομένων σημαντικών κρίσεων και υποθέσεων, οι οποίες επιτρέπουν στους αναγνώστες των οικονομικών καταστάσεων να αξιολογήσουν τη φύση, τους κινδύνους και τις οικονομικές επιπτώσεις που σχετίζονται με τη συμμετοχή της οικονομικής οντότητας σε θυγατρικές, συγγενείς, από κοινού συμφωνίες και μη ενοποιούμενες οικονομικές οντότητες (structured entities). Μία οικονομική οντότητα έχει τη δυνατότητα να προβεί σε κάποιες ή όλες από τις παραπάνω γνωστοποιήσεις χωρίς να είναι υποχρεωμένη να εφαρμόσει το ΔΠΧΑ 12 στο σύνολό του, ή το ΔΠΧΑ 10 ή 11 τα τροποποιημένα ΔΛΠ 27 ή 28.

ΔΛΠ 27 (Τροποποίηση) «Ατομικές Οικονομικές Καταστάσεις»

Το Πρότυπο αυτό δημοσιεύθηκε ταυτόχρονα με το ΔΠΧΑ 10 και σε συνδυασμό, τα δύο πρότυπα αντικαθιστούν το ΔΛΠ 27 «Ενοποιημένες και Ατομικές Οικονομικές Καταστάσεις». Το τροποποιημένο ΔΛΠ 27 ορίζει το λογιστικό χειρισμό και τις απαραίτητες γνωστοποιήσεις αναφορικά με τις συμμετοχές σε θυγατρικές, κοινοπραξίες και συγγενείς όταν μία οικονομική οντότητα ετοιμάζει ατομικές οικονομικές καταστάσεις. Παράλληλα, το Συμβούλιο μετέφερε στο ΔΛΠ 27 όρους του ΔΛΠ 28 «Επενδύσεις σε Συγγενείς επιχειρήσεις» και του ΔΛΠ 31 «Συμμετοχές σε Κοινοπραξίες» που αφορούν τις ατομικές οικονομικές καταστάσεις.

ΔΛΠ 28 (Τροποποίηση) «Επενδύσεις σε Συγγενείς επιχειρήσεις και Κοινοπραξίες»

Το ΔΛΠ 28 «Επενδύσεις σε Συγγενείς επιχειρήσεις και Κοινοπραξίες» αντικαθιστά το ΔΛΠ 28 «Επενδύσεις σε Συγγενείς επιχειρήσεις». Ο σκοπός αυτού του Προτύπου είναι να ορίσει τον λογιστικό χειρισμό αναφορικά με τις επενδύσεις σε συγγενείς επιχειρήσεις και να παραθέσει τις απαιτήσεις για την εφαρμογή της μεθόδου της καθαρής θέσης κατά τη λογιστική των επενδύσεων σε συγγενείς και κοινοπραξίες, όπως προκύπτει από τη δημοσίευση του ΔΠΧΑ 11.

Σημειώσεις σχετικά με τις λογιστικές αρχές που υιοθέτησε ο Όμιλος :

Οι λογιστικές αρχές που χρησιμοποιήθηκαν για την ετοιμασία και την παρουσίαση των ετήσιων οικονομικών καταστάσεων είναι συνεπείς με αυτές που χρησιμοποιήθηκαν για την σύνταξη όλων των οικονομικών καταστάσεων των εταιρειών του Ομίλου για την περίοδο που έληξε στις 31 Δεκεμβρίου 2011, σύμφωνα με τα Δ.Π.Χ.Π.

Οι ετήσιες και ενδιάμεσες ενοποιημένες οικονομικές καταστάσεις πρέπει να ληφθούν υπόψη σε συνδυασμό με τις ετήσιες και περιοδικές ενοποιημένες οικονομικές καταστάσεις της 31/12/2005 που έχουν ετοιμαστεί σύμφωνα με τα Δ.Π.Χ.Π., καθώς με αυτόν τον τρόπο προσφέρεται πιο ολοκληρωμένη ενημέρωση στον αναγνώστη.

Δεν υπάρχουν σημαντικές αλλαγές στις λογιστικές αρχές που τηρήθηκαν σε σχέση με αυτές που χρησιμοποιήθηκαν για την ετοιμασία των ενοποιημένων οικονομικών καταστάσεων της 31/12/2011 σύμφωνα με τα Δ.Π.Χ.Π.

Ενοποιημένες ετήσιες οικονομικές καταστάσεις

Οι ετήσιες οικονομικές καταστάσεις του ΟΜΙΛΟΥ ΛΟΥΛΗ περιλαμβάνουν τις ετήσιες οικονομικές καταστάσεις των θυγατρικών εταιρειών LOULIS INTERNATIONAL FOODS ENTERPRISES LTD και LOULIS INTERNATIONAL FOODS ENTERPRISES (BULGARIA) LTD και της υπό-θυγατρικής εταιρείας LOULIS MEL BULGARIA E.A.D..

3. Εφαρμοσμένες Λογιστικές Αρχές

Οι οικονομικές καταστάσεις έχουν καταρτιστεί σύμφωνα με τα Διεθνή Πρότυπα Χρηματοοικονομικής Πληροφόρησης (Δ.Π.Χ.Π.), περιλαμβανομένων των Διεθνών Λογιστικών Προτύπων (Δ.Λ.Π.) και ερμηνειών που έχουν εκδοθεί από την Επιτροπή Διεργητικών των Διεθνών Προτύπων Χρηματοοικονομικής Πληροφόρησης, όπως αυτά έχουν υιοθετηθεί από την Ευρωπαϊκή Ένωση, καθώς και τα Δ.Π.Χ.Π. που έχουν εκδοθεί από το Συμβούλιο Διεθνών Λογιστικών Προτύπων (Σ.Δ.Λ.Π.).

Οι παρούσες οικονομικές καταστάσεις έχουν συνταχθεί σύμφωνα με τα Δ.Π.Χ.Π. όπως αυτά έχουν εκδοθεί από το Σ.Δ.Λ.Π. και έχουν υιοθετηθεί από την Ε.Ε.

3.1 Εταιρείες που ενοποιούνται και μέθοδος ενοποίησής τους

Οι εταιρείες του Ομίλου, με τις αντίστοιχες διευθύνσεις τους και ποσοστά συμμετοχής, που περιλαμβάνονται στις ετήσιες ενοποιημένες οικονομικές καταστάσεις είναι:

Επωνυμία	Έδρα	%Συμμ/χής Μητρικής	Σχέση που υπαγόρευσε την ενοποίηση	Μέθοδος Ενοποίησης	Ανέλεγκτες Φορολογικές Χρήσεις
ΜΥΛΟΙ ΛΟΥΛΗ Α.Ε.	Σούρπη Μαγνησίας	-	Μητρική	-	6
LOULIS INTERNATIONAL FOODS ENTERPRISES Ltd.	Λευκωσία, Κύπρος	100%	Άμεση	Ολική	6
LOULIS INTERNATIONAL FOODS ENTERPRISES BULGARIA Ltd.	Λευκωσία, Κύπρος	100%	Άμεση	Ολική	6
LOULIS MEL BULGARIA E.A.D.	Σόφια, Βουλγαρία	100%	Έμμεση	Ολική	8

3.2 Θυγατρικές Εταιρείες

Θυγατρικές εταιρείες είναι όλες οι οικονομικές οντότητες στις οποίες ο Όμιλος έχει την εξουσία να καθορίζει τις οικονομικές και λειτουργικές πολιτικές κατέχοντας άμεσα ή έμμεσα περισσότερο από το μισό των δικαιωμάτων ψήφου τους.

Οι θυγατρικές ενοποιούνται πλήρως από την ημερομηνία που ο έλεγχος τους μεταβιβάζεται στον Όμιλο και παύουν να ενοποιούνται από την ημερομηνία που διακόπτεται ο έλεγχος. Η λογιστική μέθοδος εξαγοράς χρησιμοποιείται για τον λογισμό εξαγοράς θυγατρικών. Το κόστος μιας εξαγοράς υπολογίζεται ως το άθροισμα των τρεχουσών αξιών, κατά την ημερομηνία συναλλαγής, των περιουσιακών στοιχείων που προσφέρονται, των μετοχών που εκδίδονται και των υποχρεώσεων που υφίστανται ή αναλαμβάνονται πλέον οποιουδήποτε κόστους που σχετίζεται άμεσα με την εξαγορά.

Τα αποκτώμενα στοιχεία ενεργητικού, οι υποχρεώσεις και ενδεχόμενες υποχρεώσεις υπολογίζονται αρχικά στην τρέχουσα αξία τους κατά την ημερομηνία κόστους εξαγοράς και της τρέχουσας αξίας της καθαρής θέσης της θυγατρικής που αποκτήθηκε, αναγράφεται ως υπεραξία.

Οι ενδο-ομιλικές συναλλαγές, τα υπόλοιπα λογαριασμών και τα πραγματοποιημένα κέρδη που προκύπτουν από συναλλαγές μεταξύ των εταιριών του Ομίλου, απαλείφονται. Οι πραγματοποιημένες ζημιές απαλείφονται, αλλά λαμβάνονται υπόψη ως ένδειξη απομείωσης του στοιχείου που μεταβιβάστηκε.

3.3 Αναγνώριση Εσόδων

Τα έσοδα αποτελούνται από την αξία τιμολόγησης για τη παροχή υπηρεσιών που προσφέρει η Εταιρεία και την εμπορία, καθαρά πριν από τους ανακτώμενους φόρους (Φ.Π.Α.), τις εκπτώσεις και τις επιστροφές. Τα έσοδα της εταιρείας αναγνωρίζονται ως εξής:

(α) Πωλήσεις εμπορευμάτων

Οι πωλήσεις εμπορευμάτων αναγνωρίζονται όταν σημαντικοί κίνδυνοι και οφέλη ιδιοκτησίας των αγαθών έχουν μεταφερθεί στον πελάτη. Αυτό γίνεται συνήθως όταν η Εταιρεία έχει πωλήσει ή παραδώσει τα αγαθά στον πελάτη, ο πελάτης έχει αποδεχθεί τα αγαθά και η αποπληρωμή των σχετικών εισπρακτέων ποσών είναι εύλογα εξασφαλισμένη.

(β) Παροχές υπηρεσιών

Οι παροχές υπηρεσιών αναγνωρίζονται στη λογιστική περίοδο που προσφέρονται οι υπηρεσίες με αναφορά στη συμπλήρωση της συγκεκριμένης συναλλαγής υπολογισμένη με βάση των υπηρεσιών που προσφέρθηκαν ως αναλογία των συνολικών υπηρεσιών που θα προσφερθούν.

(γ) Πιστωτικοί τόκοι

Οι πιστωτικοί τόκοι αναγνωρίζονται κατά αναλογία χρόνου χρησιμοποιώντας τη μέθοδο του πραγματικού επιτοκίου.

(δ) Εισόδημα από δικαιώματα

Το εισόδημα από δικαιώματα αναγνωρίζεται σύμφωνα με την αρχή των δεδουλευμένων εσόδων ανάλογα με την ουσία των σχετικών συμφωνιών δικαιωμάτων.

(ε) Έσοδα από μερίσματα

Τα έσοδα από μερίσματα αναγνωρίζονται όταν αποδειχθεί το δικαίωμα της Εταιρείας να τα εισπράξει.

3.4 Μερίσματα Εισπρακτέα

Τα μερίσματα καταχωρούνται στις οικονομικές καταστάσεις της χρήσεως εκείνης στην οποία διαμορφώνεται η πρόταση διανομής από την Διοίκηση.

3.5 Μετατροπή Ξένου Νομίσματος

(1) Λειτουργικό νόμισμα και νόμισμα αναφοράς

Οι οικονομικές καταστάσεις των θυγατρικών εταιρειών του Ομίλου απεικονίζονται στο τοπικό νόμισμα που ισχύει στην χώρα που δραστηριοποιούνται. Οι ενοποιημένες οικονομικές καταστάσεις απεικονίζονται σε ευρώ, το οποίο αποτελεί το λειτουργικό νόμισμα και νόμισμα αναφοράς της εταιρείας και του Ομίλου.

(2) Συναλλαγές και υπόλοιπα

Συναλλαγές σε ξένο νόμισμα καταχωρούνται με βάση τις τιμές συναλλάγματος που ισχύουν την ημερομηνία της συναλλαγής. Συναλλαγματικά κέρδη και ζημιές που προκύπτουν από την εξόφληση τέτοιων χρηματικών απαιτήσεων και υποχρεώσεων που είναι σε ξένα νομίσματα αναγνωρίζονται στην κατάσταση λογαριασμού αποτελεσμάτων χρήσεων.

(3) Εταιρείες του Ομίλου

Τα λειτουργικά αποτελέσματα και η καθαρή θέση όλων των εταιρειών του Ομίλου (εκτός από εκείνες που δραστηριοποιούνται σε υπέρ-πληθωριστικές οικονομίες), των οποίων το λειτουργικό νόμισμα είναι διαφορετικό από το νόμισμα αναφοράς του Ομίλου, μετατρέπονται στο νόμισμα αναφοράς του Ομίλου ως ακολούθως :

- Τα στοιχεία ενεργητικού και παθητικού μετατρέπονται σύμφωνα με την ισοτιμία που ισχύει κατά την ημερομηνία κλεισίματος του ισολογισμού.
- Τα έσοδα και έξοδα της κατάστασης αποτελεσμάτων χρήσεως της κάθε εταιρείας μετατρέπονται σύμφωνα με την μέση ισοτιμία που διαμορφώνεται από την έναρξη της χρήσεως έως την ημερομηνία κλεισίματος του ισολογισμού.
- Όλες οι συναλλαγματικές διαφορές που προκύπτουν από τα παραπάνω καταχωρούνται σε ξεχωριστό λογαριασμό των ιδίων κεφαλαίων.

3.6 Ακίνητα, Εγκαταστάσεις και Εξοπλισμός

Τα οικόπεδα και τα κτίρια που αποτελούνται κυρίως από βιομηχανικούς χώρους παρουσιάζονται σε δίκαιη αξία, με βάση εκτιμήσεις από εξωτερικούς ανεξάρτητους εκτιμητές, μείον μεταγενέστερες αποσβέσεις.

Οι αποσβέσεις υπολογίζονται χρησιμοποιώντας τη σταθερή μέθοδο ώστε να κατανεμηθεί το κόστος ή η επανεκτιμημένη αξία του κάθε στοιχείου στο διάστημα της εκτιμημένης ωφέλιμης ζωής τους.

Οι ωφέλιμες ζωές είναι ως εξής:

	έτη
Κτίρια	25-40
Εγκαταστάσεις και μηχανήματα	20-35
Μεταφορικά Μέσα	5-8
Έπιπλα, σκεύη & εξοπλισμός γραφείου	1-5

Η υπολειμματική αξία και οι ωφέλιμες ζωές αναθεωρούνται και προσαρμόζονται σε κάθε ημερομηνία ισολογισμού εάν αυτό θεωρηθεί αναγκαίο.

Δαπάνες για επιδιορθώσεις και συντήρηση παγίου εξοπλισμού χρεώνονται στην κατάσταση λογαριασμού αποτελεσμάτων στην περίοδο που προκύπτουν. Το κόστος σημαντικών ανακαινίσεων και άλλες μεταγενέστερες δαπάνες περιλαμβάνονται στην αξία του παγίου όταν είναι πιθανό πως θα προκύψουν μελλοντικά οικονομικά οφέλη στον Όμιλο μεγαλύτερα από αυτά που αρχικά αναμένονταν σύμφωνα με την αρχική απόδοση του παγίου. Οι σημαντικές ανακαινίσεις αποσβένονται κατά τη διάρκεια της υπόλοιπης ωφέλιμης ζωής του σχετικού παγίου στοιχείου.

Κέρδη και ζημιές από εκποίηση παγίων προσδιορίζονται συγκρίνοντας τις εισπράξεις με τη λογιστική αξία και περιλαμβάνονται στην κατάσταση λογαριασμού αποτελεσμάτων.

3.7 Επενδυτικά Ακίνητα

Τα επενδυτικά Ακίνητα προορίζονται για την δημιουργία εσόδων από ενοίκια ή κέρδους από την μεταπώληση τους. Τα ακίνητα που αξιοποιούνται για τις λειτουργικές δραστηριότητες του ομίλου δεν θεωρούνται επενδυτικά αλλά λειτουργικά. Αυτό αποτελεί και το κριτήριο διαχωρισμού μεταξύ των επενδυτικών και των λειτουργικών ακινήτων.

Τα επενδυτικά ακίνητα ως μακροπρόθεσμα στοιχεία ενεργητικού εμφανίζονται στην εύλογη αξία η οποία προσδιορίζεται εσωτερικά σε ετήσια βάση, βασισμένη σε παρόμοιες συναλλαγές που έχουν λάβει χώρα σε ημερομηνία πλησίον της ημερομηνίας κατάρτισης του ισολογισμού. Οι τυχόν μεταβολές της εύλογης αξίας, που αντιπροσωπεύει την τιμή ελεύθερης αγοράς, καταχωρούνται στα λοιπά λειτουργικά έσοδα της κατάστασης αποτελεσμάτων.

3.8 Υπεραξία

Η υπεραξία αντιπροσωπεύει το υπερβάλλον της αξίας κτήσης μίας εξαγοράς επιχείρησης συγκρινόμενο με την εύλογη αξία του μεριδίου που αποκτά ο Όμιλος στα καθαρά αναγνωρίσιμα στοιχεία της εξαγορασθείσας θυγατρικής που αποκτήθηκε κατά την ημερομηνία της εξαγοράς.

3.9 Απομείωση στην Αξία Περιουσιακών Στοιχείων

Στοιχεία μη κυκλοφορούντος και κυκλοφορούντος ενεργητικού και άυλων περιουσιακών στοιχείων, αξιολογούνται για ζημιές από απομείωση στην αξία τους όταν γεγονότα ή αλλαγές στις συνθήκες υποδεικνύουν ότι η λογιστική αξία μπορεί να μην είναι ανακτήσιμη. Ζημιά από απομείωση στην αξία αναγνωρίζεται για το ποσό με το οποίο η λογιστική αξία του περιουσιακού στοιχείου υπερβαίνει το ανακτήσιμο ποσό. Το ανακτήσιμο ποσό είναι το ψηλότερο της δίκαιης αξίας μείον κόστος πώλησης του στοιχείου και της αξίας λόγω χρήσης.

3.10 Αποθέματα

Τα αποθέματα αποτιμώνται στην χαμηλότερη τιμή μεταξύ τιμής κόστους και καθαρής ρευστοποιήσιμης αξίας. Η τιμή κόστους καθορίζεται με τη μέθοδο του μέσου σταθμικού όρου. Η τιμή κόστους ετοιμών προϊόντων και ημικατεργασμένων αποθεμάτων περιλαμβάνει πρώτες ύλες, άμεσα εργατικά, άλλα άμεσα έξοδα και σχετιζόμενες με την παραγωγή δαπάνες εκτός των εξόδων δανειοδότησης. Η καθαρή ρευστοποιήσιμη αξία είναι η

υπολογιζόμενη τιμή πώλησης κατά τη συνήθη πορεία των εργασιών, μείον οι υπολογιζόμενες δαπάνες που είναι απαραίτητες για τη πραγματοποίηση της πώλησης.

3.11 Προβλέψεις

Οι προβλέψεις αναγνωρίζονται όταν ο Όμιλος έχει μια παρούσα νομική ή τεκμαιρόμενη υποχρέωση που προκύπτει από γεγονότα του παρελθόντος και είναι πιθανό να υπάρξει εκροή περιουσιακών στοιχείων για εξόφληση αυτής της υποχρέωσης, και το ποσό της υποχρέωσης μπορεί να υπολογιστεί αξιόπιστα.

Η Εταιρεία έχει σχηματίσει για την 31/12/2011 πρόβλεψη για τις ανέλεγκτες φορολογικά χρήσεις, ύψους 600 χιλ. ευρώ. Για τις υπόλοιπες εταιρείες του Ομίλου δεν συντρέχει περίπτωση σχηματισμού πρόβλεψης για τις ανέλεγκτες φορολογικά χρήσεις.

3.12 Αναβαλλόμενη Φορολογία

Γίνεται πλήρης πρόβλεψη για αναβαλλόμενη φορολογία πάνω στις προσωρινές διαφορές ανάμεσα στην αξία των στοιχείων ενεργητικού και υποχρεώσεων για φορολογικούς σκοπούς και την λογιστική τους αξία, με βάση τους φορολογικούς συντελεστές που ισχύουν. Τυχόν χρεωστικά υπόλοιπα από προσωρινές αφαιρετέες διαφορές αναγνωρίζονται μόνο στον βαθμό που αναμένεται να πραγματοποιηθούν στο μέλλον επαρκή φορολογητέα κέρδη.

3.13 Δανεισμός

Ο δανεισμός αναγνωρίζεται στο αρχικό ποσό χορήγησης μετά την αφαίρεση του χρηματοοικονομικού κόστους. Οποιαδήποτε διαφορά μεταξύ των καταβολών και της αξίας εξόφλησης αναγνωρίζεται στην κατάσταση λογαριασμού αποτελεσμάτων κατά τη διάρκεια του δανείου χρησιμοποιώντας τη μέθοδο του πραγματικού επιτοκίου.

Παρακάτω αναλύονται τις Δανειακές Υποχρεώσεις του Ομίλου (Μακροπρόθεσμες και Βραχυπρόθεσμες Δανειακές Υποχρεώσεις), όπως έχουν διαμορφωθεί ανά χώρα έως και τις 31.12.2011.

	ΜΥΛΟΙ ΛΟΥΛΗ Α.Ε.
Δανεισμός από Τράπεζες	38.455.324

Αναλύονται ως εξής :

α. Εταιρεία

	31/12/2011	31/12/2010
Ομολογιακά Δάνεια ΜΥΛΟΙ ΛΟΥΛΗ	29.500.000	25.199.999
Μείον : Βραχυπρόθεσμες Δόσεις	-4.500.000	-13.199.999
Υπόλοιπο Μακροπρόθεσμου δανεισμού	25.000.000	12.000.000

Ομολογιακά Δάνεια με Υπόλοιπο € **29.500.000** τα οποία πρέπει να αποπληρωθούν σε ετήσιες δόσεις ως εξής:

Εντός του 2012 €	4.500.000
Εντός του 2013 €	4.500.000
Εντός του 2014 €	5.000.000
Εντός του 2015 €	6.000.000
Εντός του 2016 €	9.500.000

3.14 Μετρητά και ισοδύναμα μετρητών

Για σκοπούς της κατάστασης ταμειακών ροών, τα μετρητά και τα ισοδύναμα μετρητών αποτελούνται από μετρητά στο ταμείο και καταθέσεις στην τράπεζα μείον τραπεζικές υπεραναλήψεις. Στον ισολογισμό, οι τραπεζικές υπεραναλήψεις περιλαμβάνονται στο δανεισμό στις βραχυπρόθεσμες υποχρεώσεις.

3.15 Χρηματοοικονομικός Κίνδυνος

α) Συναλλαγματικός Κίνδυνος

Οι συναλλαγές σε ξένα νομίσματα μετατρέπονται με την συναλλαγματική ισοτιμία που ισχύει κατά την ημερομηνία της συναλλαγής. Τα νομισματικά περιουσιακά στοιχεία και οι υποχρεώσεις σε ξένα νομίσματα μετατρέπονται σε Ευρώ με την συναλλαγματική ισοτιμία που ισχύει την ημερομηνία του ισολογισμού. Κέρδη και ζημιές από συναλλαγματικές διαφορές οι οποίες προκύπτουν από μετατροπή των νομισματικών στοιχείων που εκφράζονται σε ξένο νόμισμα κατά την διάρκεια της περιόδου και κατά την ημερομηνία ισολογισμού με τις υπάρχουσες ισοτιμίες, καταχωρούνται στα αποτελέσματα.

β) Πιστωτικός Κίνδυνος

Η εταιρεία έχει θεσπίσει και εφαρμόζει διαδικασίες πιστωτικού ελέγχου με στόχο την ελαχιστοποίηση των επισφαλειών. Οι πωλήσεις γίνονται σε πελάτες με αξιολογημένο ιστορικό πωλήσεων και είναι καταναμημένοι σε μεγάλο αριθμό μικρών πελατών και κατά συνέπεια ο πιστωτικός κίνδυνος κρίνεται χαμηλός.

γ) Κίνδυνος Διακύμανσης επιτοκίων

Ο Όμιλος δεν έχει στην κατοχή του σημαντικά τοκοφόρα περιουσιακά στοιχεία και συνεπώς δεν υπόκεινται στον κίνδυνο μεταβολής των επιτοκίων. Περιορισμένος κίνδυνος από την μεταβολή των επιτοκίων προέρχεται κυρίως από μακροπρόθεσμα και βραχυπρόθεσμα δάνεια. Πολιτική του Ομίλου είναι να διατηρεί το σύνολο των δανείων σε μεταβλητό επιτόκιο.

3.16 Συγκριτικές πληροφορίες

Όπου χρειάζεται τα συγκριτικά ποσά έχουν αναπροσαρμοστεί για να συνάδουν με τις αλλαγές στην παρουσίαση στην τρέχουσα χρήση.

4. Υφιστάμενα εμπράγματα βάρη

Επί των παγίων στοιχείων της μητρικής εταιρείας έχουν εγγραφεί υποθήκες και προσημειώσεις συνολικού ποσού , κατά την 31/12/2011, € 40,4 εκατ. προς εξασφάλιση ομολογιακών δανείων αξίας € 29,5 εκατ.

5. Επίδικες ή υπό διαιτησία διαφορές

Δεν υπάρχουν υπό διαιτησία διαφορές διοικητικών οργάνων που ενδέχεται να έχουν σημαντική επίπτωση στην οικονομική κατάσταση της Εταιρείας. Υπάρχουν εκκρεμείς δικαστικές υποθέσεις, η έκβαση των οποίων δεν αναμένεται να έχει σημαντική επίπτωση στην οικονομική κατάσταση της εταιρείας.

6. Αριθμός απασχολούμενου προσωπικού

Αριθμός απασχολούμενου προσωπικού στο τέλος της χρήσης 2011 : Όμιλος 223, Εταιρεία 223, έναντι 226 στον Όμιλο και 226 στην Εταιρεία την προηγούμενη χρήση.

7. Συναλλαγές με συνδεδεμένα με την Εταιρεία μέρη (Δ.Λ.Π. 24)

Ποσά πωλήσεων και αγορών σωρευτικά από την έναρξη της διαχειριστικής χρήσης και τα υπόλοιπα των απαιτήσεων και υποχρεώσεων της Εταιρείας στη λήξη της τρέχουσας χρήσης, που έχουν προκύψει από συναλλαγές της με τα συνδεδεμένα κατά την έννοια του Δ.Λ.Π. 24 προς αυτήν μέρη, είναι ως εξής :

	Ο ΟΜΙΛΟΣ	Η ΕΤΑΙΡΕΙΑ
α) Έσοδα	0	0
β) Έξοδα	0	0
γ) Απαιτήσεις	0	0
δ) Υποχρεώσεις	0	0
ε) Αμοιβές διευθυντικών στελεχών και μελών της διοίκησης	497.897	497.897
στ) Απαιτήσεις από διευθυντικά στελέχη και μέλη της διοίκησης	772	772
ζ) Υποχρεώσεις προς διευθυντικά στελέχη και μέλη της διοίκησης	0	0

8. Κεφαλαιουχικές Δαπάνες

Οι επενδύσεις σε πάγια στοιχεία το 2011 ανέρχονται στον Όμιλο και στην Εταιρεία σε € 7,112 εκατ.

9. Ενδεχόμενες Υποχρεώσεις-Απαιτήσεις

Δεν υπάρχουν σημαντικές ενδεχόμενες υποχρεώσεις που να χρειάζονται γνωστοποίηση στις ετήσιες οικονομικές καταστάσεις. Το Σεπτέμβριο του 2011 εκδόθηκε από το Υπουργείο Οικονομικών Ανταγωνιστικότητας και Ναυτιλίας απόφαση υπαγωγής μιας σειράς επενδύσεων στην βιομηχανική μονάδα της Σούρπης στον Αναπτυξιακό Νόμο 3299/2004. Η εταιρία έχει ήδη ολοκληρώσει την επένδυση, αλλά λόγω εκκρεμότητας στον έλεγχο ολοκλήρωσης από τον Διαχειριστή, ενδεχομένως να δημιουργηθεί μια απαίτηση από το κράτος στο μέλλον.

10. Ανέλεγκτες Φορολογικές Χρήσεις

Οι ανέλεγκτες Χρήσεις για τον Όμιλο εταιρειών ΛΟΥΛΗ είναι :

ΜΥΛΟΙ ΛΟΥΛΗ: 6 ανέλεγκτες χρήσεις : 2006, 2007, 2008, 2009,2010, 2011

LOULIS INTERNATIONAL FOODS ENTERPRISES LTD.: 6 ανέλεγκτες χρήσεις: 2006, 2007, 2008, 2009,2010, 2011

LOULIS INTERNATIONAL FOODS ENTERPRISES BULGARIA LTD.: 6 ανέλεγκτες χρήσεις: 2006, 2007, 2008, 2009,2010, 2011

LOULIS MEL BULGARIA E.A.D.: 8 ανέλεγκτες χρήσεις: 2004, 2005, 2006, 2007, 2008, 2009, 2010, 2011

11. Αμοιβές Διοικητικού Συμβουλίου

Οι καταβληθείσες εντός της χρήσης 2011 αμοιβές των μελών του Διοικητικού Συμβουλίου της ΜΥΛΟΙ ΛΟΥΛΗ ΑΕ, είναι συνολικά : 15.000 € και τα καταβληθέντα έξοδα παραστάσεως των μελών του Διοικητικού Συμβουλίου 90.000 €, σύμφωνα με την απόφαση της Τακτικής Γενικής Συνέλευσης της 20^{ης} Ιουνίου 2011.

7. ΑΝΑΛΥΣΗ ΕΠΙ ΤΩΝ ΟΙΚΟΝΟΜΙΚΩΝ ΚΑΤΑΣΤΑΣΕΩΝ ΕΤΑΙΡΕΙΑΣ - ΟΜΙΛΟΥ

1. Ενσώματα Πάγια Περιουσιακά Στοιχεία & Επενδυτικά Ακίνητα

Κατωτέρω παρατίθεται πίνακας με τις μεταβολές των ενσώματων παγίων της εταιρείας και του Ομίλου κατά την διάρκεια της χρήσης από 01.01.2011 έως 31.12.2011 :

Εταιρεία

	ΓΗΠΕΔΑ - ΟΙΚΟΠΕΔΑ	ΚΤΙΡΙΑ	ΕΠΕΝΔΥΤΙΚΑ ΑΚΙΝΗΤΑ	ΜΗΧΑΝ/ΤΑ	ΜΕΤΑΦ/ΚΑ ΜΕΣΑ	ΕΠΙΠΛΑ & Λ.ΕΞΟΠΛ/ΟΣ	ΑΚΙΝ/ΣΕΙΣ ΥΠΟ ΕΚΤΕΛΕΣΗ	ΣΥΝΟΛΟ
Απογραφή 1.1.2010	13.310.356	59.722.537	12.026.510	34.267.817	1.390.647	3.037.569	131.679	123.887.115
Αναπροσαρμογές	0	0	0	0	0	0	0	0
Προσθήκες	0	1.217.323	0	3.056.981	11.471	885.318	394.184	5.565.277
Μειώσεις	0	0	0	-217.050	-12.046	-264.323	0	-493.419
Υπόλοιπο 31.12.2010	13.310.356	60.939.860	12.026.510	37.107.748	1.390.072	3.658.564	525.863	128.958.973
Συσσωρευμένες Αποσβέσεις								
Απογραφή 1.1.2010	0	-9.330.896	0	-8.204.483	-560.799	-2.380.726	0	-20.476.904
Προσθήκες	0	-1.529.332	0	-947.537	-203.399	-246.838	0	-2.927.106
Μειώσεις	0	0	0	94.855	9.372	245.966	0	350.193
Υπόλοιπο 31.12.2010	0	-10.860.228	0	-9.057.165	-754.826	-2.381.598	0	-23.053.817
Αναπόσβεστη Αξία 01.01.2010	13.310.356	50.391.641	12.026.510	26.063.334	829.848	656.843	131.679	103.410.211
Αναπόσβεστη Αξία 31.12.2010	13.310.356	50.079.632	12.026.510	28.050.583	635.246	1.276.966	525.863	105.905.156
Απογραφή 1.1.2011	13.310.356	60.939.860	12.026.510	37.107.748	1.390.072	3.658.564	525.863	128.958.973
Αναπροσαρμογές	-1.745.880	3.205.520	0	0	0	0	0	1.459.640
Προσθήκες	8.191.504*	4.214.744	0	1.404.495	154.381	219.052	12.467.970	26.652.146
Μειώσεις	0	-6.843.260	-11.829.242	-536.051	-187.724	-2.430	-913.298	-20.312.005
Υπόλοιπο 31.12.2011	19.755.980	61.516.864	197.268	37.976.192	1.356.729	3.875.186	12.080.535	136.758.754
Συσσωρευμένες Αποσβέσεις								
Απογραφή 1.1.2011	0	-10.860.228	0	-9.057.165	-754.826	-2.381.598	0	-23.053.817
Προσθήκες	0	-1.522.551	0	-1.032.054	-206.899	-283.403	0	-3.044.907
Μειώσεις	0	0	0	104.496	98.050	1.493	0	204.039
Υπόλοιπο 31.12.2011	0	-12.382.779	0	-9.984.723	-863.675	-2.663.508	0	-25.894.685
Αναπόσβεστη Αξία 01.01.2011	13.310.356	50.079.632	12.026.510	28.050.583	635.246	1.276.966	525.863	105.905.156
Αναπόσβεστη Αξία 31.12.2011	19.755.980	49.134.085	197.268	27.991.469	493.054	1.211.678	12.080.535	110.864.069

* Σημείωση: Το ποσό 8.191.504 στις Προσθήκες των Γηπέδων αφορά μεταφορά της Εύλογης Αξίας του οικοπέδου του Κεραταϊνίου από Επενδυτικά Ακίνητα σε Ιδιοχρησιμοποιούμενα Πάγια.

2. Λοιπά Άυλα Περιουσιακά Στοιχεία

Παρακάτω αναλύεται ως:

	Όμιλος		Εταιρεία	
	2011	2010	2011	2010
ΛΟΓΙΣΜΙΚΑ	229.120	228.406	229.120	228.406
ΣΗΜΑΤΑ	7.940	8.514	7.940	8.514
Σύνολα :	237.060	236.920	237.060	236.920

3. Επενδύσεις σε θυγατρικές

Παρακάτω παρατίθεται η ανάλυση των επενδύσεων της μητρικής εταιρίας Μύλοι Λούλη Α.Ε σε θυγατρικές εταιρίες.

31/12/2011	ΑΞΙΑ ΕΠΕΝΔΥΣΗΣ 2011	ΠΟΣΟΣΤΟ
ΣΥΜΜΕΤΟΧΗ ΣΕ L.I.F.E LTD	4.809	100,00%
ΣΥΜΜΕΤΟΧΗ ΣΕ L.I.F.E. (BULGARIA) LTD.	<u>231.622</u>	100,00%
ΣΥΝΟΛΟ	236.431	

31/12/2010	ΑΞΙΑ ΕΠΕΝΔΥΣΗΣ 2010	ΠΟΣΟΣΤΟ
ΣΥΜΜΕΤΟΧΗ ΣΕ L.I.F.E LTD	4.809	100,00%
ΣΥΜΜΕΤΟΧΗ ΣΕ L.I.F.E. (BULGARIA) LTD.	<u>231.622</u>	100,00%
ΣΥΝΟΛΟ	236.431	

4. Λοιπές Μακροπρόθεσμες Απαιτήσεις

Αναλύονται ως εξής :

	Όμιλος		Εταιρεία	
	2011	2010	2011	2010
Αναβαλλόμενοι Φόροι	0	0	0	0
Λοιπές Μακροπρόθεσμες Απαιτήσεις	148.433	133.202	148.433	133.202
Σύνολα :	148.433	133.202	148.433	133.202

5. Αποθέματα

Στους παρακάτω πίνακες ακολουθεί ανάλυση του λογαριασμού Αποθέματα ανά χώρα.

2010	ΜΥΛΟΙ ΛΟΥΛΗ Α.Ε	ΟΜΙΛΟΣ
Εμπορεύματα	178.016	178.016
Προϊόντα έτοιμα και ημιτελή	2.223.359	2.223.359
Πρώτες & βοηθητικές ύλες, υλικά συσκευασίας	6.058.243	6.058.243
ΣΥΝΟΛΟ	8.459.618	8.459.618

2011	ΜΥΛΟΙ ΛΟΥΛΗ Α.Ε	ΟΜΙΛΟΣ
Εμπορεύματα	215.447	215.447
Προϊόντα έτοιμα και ημιτελή	2.735.829	2.735.829
Πρώτες & βοηθητικές ύλες, υλικά συσκευασίας	10.357.820	10.357.820
ΣΥΝΟΛΟ	13.309.096	13.309.096

6. Εμπορικές Απαιτήσεις

Αναλύονται ως εξής :

	Όμιλος		Εταιρεία	
	2011	2010	2011	2010
Πελάτες/Λοιπές Εμπορικές Απαιτήσεις	20.765.460	21.018.539	20.765.460	21.018.539
Μείον: Προβλέψεις	-3.259.492	-3.360.118	-3.259.492	-3360118
Γραμμάτια Εισπρακτέα	11.808	17.134	11.808	17.134
Γραμμάτια σε Καθυστέρηση	0	39.517	0	39.517
Επιταγές Εισπρακτέες	12.671.817	7.891.054	12.671.817	7.891.054
Επιταγές σε Καθυστέρηση	2.180.616	1.915.526	2.180.616	1.915.526
Μείον: Προβλέψεις	-1.070.784	-1.070.784	-1.070.784	-1.070.784
Λοιποί Χρεώστες	324.637	324.637	324.637	324.637
Μείον: Προβλέψεις	0	0	0	0
Σύνολα :	31.624.062	26.775.505	31.624.062	26.775.505

7. Ταμειακά Διαθέσιμα & Ισοδύναμα

Στους δύο πίνακες που ακολουθούν αναλύονται τα χρηματικά διαθέσιμα του Ομίλου ανά χώρα.

2010	ΜΥΛΟΙ ΛΟΥΛΗ	ΒΟΥΛΓΑΡΙΑ	ΡΟΥΜΑΝΙΑ	ΟΜΙΛΟΣ
Ταμείο	44.829	214.807	0	259.636
Καταθέσεις όψεως και προθεσμίας	4.078.660	3.022.676	49.833	7.151.169
ΣΥΝΟΛΟ	4.123.489	3.237.483	49.833	7.410.805

2011	ΜΥΛΟΙ ΛΟΥΛΗ	ΒΟΥΛΓΑΡΙΑ	ΡΟΥΜΑΝΙΑ	ΟΜΙΛΟΣ
Ταμείο	47.540	226.480	0	274.020
Καταθέσεις όψεως και προθεσμίας	393.402	2.094.034	41.340	2.528.776
ΣΥΝΟΛΟ	440.942	2.320.514	41.340	2.802.796

8. Άλλα Στοιχεία Κυκλοφορούντος Ενεργητικού

Αναλύονται ως εξής :

	Όμιλος		Εταιρεία	
	2011	2010	2011	2010
Χρεώστες Διάφοροι	3.706.164	3.863.944	1.540.079	2.636.141
Απαιτήσεις Από Δημόσιο	60.979	32.382	0	0
Βραχυπρόθεσμες Απαιτήσεις Κατά Συνδεδεμένων Επιχειρήσεων	0	0	0	0
Έξοδα Επομένων Χρήσεων	137.007	188.838	113.913	160.530
Λοιποί μεταβατικοί Λογαριασμοί	0	0	0	0
Λογαριασμοί Διαχ.Προκ.& Πιστώσεων	33.546	28.789	33.546	28.789
Προκαταβολές για αγορές Αποθεμάτων	0	16.500	0	16.500
Σύνολα :	3.937.696	4.130.453	1.687.538	2.841.960

9. Μετοχικό Κεφάλαιο

Στον παρακάτω πίνακα αναλύεται ανά χώρα, το μετοχικό κεφάλαιο.

GROUP	ΜΕΤΟΧΙΚΟ ΚΕΦΑΛΑΙΟ	ΜΕΤΟΧΙΚΟ ΚΕΦΑΛΑΙΟ
	2011	2010
ΡΟΥΜΑΝΙΑ	42.626	42.626
ΒΟΥΛΓΑΡΙΑ	1.637.540	1.637.540
ΜΥΛΟΙ ΛΟΥΛΗ	9.742.257	10.638.612

10. Εξαγορασθείσες Ίδιες Μετοχές

	1/1- 31/12/2011	1/1- 31/12/2010
ΜΥΛΟΙ ΛΟΥΛΗ Α.Ε. (Αξία Συναλλαγών χωρίς έξοδα σε €)	0	126.767

Η χρηματιστηριακή αξία των ιδίων μετοχών κατά την λήξη της χρήσης 2010 ήταν :
1.400.556 ίδιες μετοχές χ 1,67 €/μετοχή (κλείσιμο 31-12-2010) = 2.338.929 €

Η Τακτική Γενική Συνέλευση των Μετόχων την 20η Ιουνίου 2011, αποφάσισε, με ψήφους 11.830.895, ήτοι με ποσοστό 77,7%, όπως ακυρωθούν οι 1.400.556 ίδιες ονομαστικές μετοχές της Εταιρείας, σύμφωνα με το άρθρο 16 παρ. 6 Κ.Ν. 2190/1920, καθώς και όπως μειωθεί αντίστοιχα το μετοχικό κεφάλαιο της Εταιρείας.

11. Αποθεματικά υπέρ το άρτιο

Παρατίθεται στον παρακάτω πίνακα ανάλυση του λογαριασμού αποθεματικά υπέρ το άρτιο.

ΟΜΙΛΟΣ	ΑΠΟΘΕΜΑΤΙΚΑ ΥΠΕΡ ΤΟ ΑΡΤΙΟΝ	ΑΠΟΘΕΜΑΤΙΚΑ ΥΠΕΡ ΤΟ ΑΡΤΙΟΝ
	2011	2010
ΡΟΥΜΑΝΙΑ	41.470	41.471
ΒΟΥΛΓΑΡΙΑ	1.850.971	1.850.971
ΜΥΛΟΙ ΛΟΥΛΗ Α.Ε	31.960.306	38.225.445
ΣΥΝΟΛΟ	33.852.747	40.117.887
Εγγραφές Ενοποίησης	-1.892.442	-1.892.442
ΟΜΙΛΟΥ	31.960.305	38.225.445

12. Άλλα Αποθεματικά

Αναλύονται ως εξής :

	Όμιλος		Εταιρεία	
	2011	2010	2011	2010
Διαφορές από αναπροσαρμογή αξίας λοιπών περιουσιακών στοιχείων	8.793.752	7.626.040	8.793.752	7.626.040
Τακτικό Αποθεματικό	2.322.545	1.835.856	1.263.482	776.793
Ειδικό Αποθεματικό	136.154	136.154	136.154	136.154
Έκτακτα Αποθεματικά	103.990	103.990	103.990	103.990
Αποθεματικό για Ίδιες Μετοχές	0	-2.432.318	0	-2.432.318
Αφορολόγητα Αποθεματικά Ειδικών Διατάξεων Νόμων	7.676.355	7.676.355	7.676.355	7.676.355
Υπόλοιπο Κερδών εις Νέον	19.858.411	18.336.839	17.776.581	15.650.380
Αποθεματικό από Διαφορά Εκποίησης/Διαγραφής Ιδίων Μετοχών	1.458.319	0	1.458.319	0
Σύνολα :	40.349.526	33.282.916	37.208.633	29.537.394

13. Συναλλαγματικές Διαφορές Ενοποίησης

	2011	2010
Group ΡΟΥΜΑΝΙΑΣ	-875.454	-875.454
Group ΒΟΥΛΓΑΡΙΑΣ	1.937.343	1.937.343
Σύνολα :	1.061.889	1.061.889

14. Μακροπρόθεσμες Δανειακές Υποχρεώσεις

Αναλύονται ως εξής :

α. Εταιρεία

	ΜΥΛΟΙ ΛΟΥΛΗ Α.Ε.
Δανεισμός από Τράπεζες	25.000.000

Αναλύονται ως εξής :

α. Εταιρεία

	31/12/2011	31/12/2010
Ομολογιακά Δάνεια ΜΥΛΟΙ ΛΟΥΛΗ	29.500.000	25.199.999
Μείον : Βραχυπρόθεσμες Δόσεις	4.500.000	-13.199.999
Υπόλοιπο Μακροπρόθεσμου δανεισμού	25.000.000	12.000.000

Ομολογιακά Δάνεια με Υπόλοιπο € **29.500.000** τα οποία πρέπει να αποπληρωθούν σε ετήσιες δόσεις ως εξής:

Εντός του 2012 €	4.500.000
Εντός του 2013 €	4.500.000
Εντός του 2014 €	5.000.000
Εντός του 2015 €	6.000.000
Εντός του 2016 €	9.500.000

15. Αναβαλλόμενη Φορολογία

Στον πίνακα που ακολουθεί αναλύεται η αναβαλλόμενη φορολογία που προκύπτει από την εφαρμογή των Διεθνών Λογιστικών Προτύπων .

Αναβαλλόμενη Φορολογία

	Όμιλος	Εταιρεία
Υπόλοιπο Έναρξης Αναβαλλόμενης Υποχρέωσης 2010	8.910.380	8.910.380
Αναβαλλόμενη Φορολογική Υποχρέωση από Πάγια Στοιχεία Ενεργητικού	295.261	295.261
Αναβαλλόμενη Φορολογική Υποχρέωση από Αποθέματα	112.689	112.689
Αναβαλλόμενη Φορολογική Υποχρέωση από Προβλέψεις	-25.803	-25.803
Αναστροφή Αναβαλλόμενης Φορολογικής Υποχρέωσης	0	0
Υπόλοιπο Λήξης Αναβαλλόμενης Υποχρέωσης 2010	9.292.527	9.292.527
Υπόλοιπο Έναρξης Αναβαλλόμενης Υποχρέωσης 2011	9.292.527	9.292.527
Αναβαλλόμενη Φορολογική Υποχρέωση από Πάγια Στοιχεία Ενεργητικού	711.509	711.509
Αναβαλλόμενη Φορολογική Υποχρέωση από Αποθέματα	50.748	50.748
Αναβαλλόμενη Φορολογική Υποχρέωση από Προβλέψεις	-739	-739
Αναστροφή Αναβαλλόμενης Φορολογικής Υποχρέωσης	0	0
Υπόλοιπο Λήξης Αναβαλλόμενης Υποχρέωσης 2011	10.054.045	10.054.045
Υπόλοιπο Έναρξης Αναβαλλόμενης Απαιτήσης 2010	-141.533	-141.533

Αναβαλλόμενη Φορολογική Υποχρέωση από Συσσωρευμένες Φορολογικές Ζημιές	141.533	141.533
Υπόλοιπο Λήξης Αναβαλλόμενης Απαίτηση 2010	0	0
Υπόλοιπο Έναρξης Αναβαλλόμενης Απαίτηση 2011	0	0
Αναβαλλόμενη Φορολογική Υποχρέωση από Συσσωρευμένες Φορολογικές Ζημιές	0	0
Υπόλοιπο Λήξης Αναβαλλόμενης Απαίτηση 2011	0	0

16. Λοιπές Μακροπρόθεσμες Υποχρεώσεις/ Διαχείριση Κινδύνων

Πιστωτικός Κίνδυνος

Η Εταιρεία δεν έχει σημαντική συγκέντρωση πιστωτικού κινδύνου έναντι των συμβαλλόμενων μερών λόγω κυρίως της μεγάλης διασποράς του πελατολογίου. Η έκθεση σε πιστωτικούς κινδύνους παρακολουθείται και αξιολογείται σε συνεχή βάση, ώστε η χορηγούμενη πίστωση να μην υπερβαίνει στους μεγάλους πελάτες το ορισθέν πιστωτικό όριο.

Κίνδυνος επιτοκίων και συναλλαγματικός κίνδυνος

Ο τραπεζικός δανεισμός της Εταιρείας είναι κυρίως σε ευρώ στην Ελλάδα και σε τοπικό νόμισμα στο εξωτερικό, υπόκειται δε σε κυμαινόμενα επιτόκια. Η Εταιρεία δεν χρησιμοποιεί παράγωγα σε χρηματοοικονομικά προϊόντα προκειμένου να μειώσει την έκθεσή της στον κίνδυνο μεταβολής των επιτοκίων, κατά την ημερομηνία σύνταξης του ισολογισμού. Η Διοίκηση της Εταιρείας πιστεύει ότι δεν υφίστανται σημαντικοί κίνδυνοι από πιθανή μεταβολή των επιτοκίων ή από τη διαφοροποίηση συναλλαγματικών ισοτιμιών.

Κίνδυνος ρευστότητας (χρηματοδοτικός κίνδυνος)

Η Εταιρεία δεν αντιμετωπίζει δυσκολία στην εξυπηρέτηση των υποχρεώσεών της, γεγονός που πηγάζει: α) από τις καλές ταμειακές ροές της, β) από την υψηλή πιστοληπτική ικανότητα που έχει από τους τραπεζικούς οργανισμούς και γ) από τα χρηματοοικονομικά της περιουσιακά στοιχεία, των οποίων η εμφανιζόμενη αξία στις οικονομικές καταστάσεις, δεν αποκλίνει από την εύλογη αξία αυτών.

Λοιπές Μακροπρόθεσμες Υποχρεώσεις

	Όμιλος		Εταιρεία	
	2011	2010	2011	2010
Λοιπές Προβλέψεις	900.000	900.000	900.000	900.000
Λοιπές Μακροπρόθεσμες Υποχρεώσεις	4.283.529	4.464.691	4.283.529	4.464.691
Σύνολα :	5.183.529	5.364.691	5.183.529	5.364.691

17. Υποχρεώσεις Παροχών Προσωπικού λόγω εξόδου από την Υπηρεσία

Προγράμματα Καθορισμένων παροχών Συνταξιοδότησης		
	2011	2010
Κοστος Τρέχουσας Απασχόλησης	66.144	68.916
Κόστος Τόκων	33.989	43.176
Επίδραση Διακανονισμού/ Περικοπής	128.863	141.849
Μη καταχωρημένες Αναλογιστικές Ζημιές	15.444	10.935
Καταβληθείσες Αποζημιώσεις	-235.988	-233.956
Συνολο Περιλαμβανόμενο στα Έξοδα της Κατάστασης Συνολικών Εσόδων	8.453	30.920

Προγράμματα Καθορισμένων παροχών Συνταξιοδότησης		
	2011	2010
Καθαρή Υποχρέωση κατά την Έναρξη της Χρήσης	556.188	525.268
Καθαρό Έξοδο Αναγνωρισμένο στα Αποτελέσματα Περιόδου	8.453	30.920
Καθαρή Υποχρέωση κατά την Λήξη της Χρήσης	564.641	556.188

18. Εμπορικές Υποχρεώσεις

Στους δυο πίνακες που ακολουθούν παρουσιάζεται πως προέκυψε το ποσό του κονδυλίου Προμηθευτές και λοιπές υποχρεώσεις ανά group για το 2011 και το 2010.

2011	ΜΥΛΟΙ ΛΟΥΛΗ Α.Ε	ΒΟΥΛΓΑΡΙΑ	ΡΟΥΜΑΝΙΑ	ΟΜΙΛΟΣ
Προμηθευτές (τρίτοι)	13.472.668	8.391	0	13.481.059
Επιταγές πληρωτέες (Μεταχρονολογημένες)	3.303,00	0	0	3.303
Προκαταβολές Πελατών	2.557.577	0,00	0	2.557.577
ΣΥΝΟΛΟ	16.033.548	8.391	0	16.041.939
2010	ΜΥΛΟΙ ΛΟΥΛΗ Α.Ε	ΒΟΥΛΓΑΡΙΑ	ΡΟΥΜΑΝΙΑ	ΟΜΙΛΟΣ
Προμηθευτές (τρίτοι)	10.006.193	1.853	0	10.008.046
Επιταγές πληρωτέες (Μεταχρονολογημένες)	79.585,00	0	0	79.585
Προκαταβολές Πελατών	26.729	0	0	26.729
ΣΥΝΟΛΟ	10.112.507	1.853	0	10.114.360

19. Βραχυπρόθεσμες Δανειακές Υποχρεώσεις

	Όμιλος		Εταιρεία	
	2011	2010	2011	2010
Βραχυπρόθεσμα Δάνεια	8.955.324	13.588.808	8.955.324	13.588.808
Μακροπρόθεσμα Δάνεια – πληρωτέα στην Επόμενη Χρήση	4.500.000	13.199.999	4.500.000	13.199.999
Σύνολα :	13.455.324	26.788.807	13.455.324	26.788.807

20. Υποχρεώσεις από Φόρους

Στους πίνακες που ακολουθούν αναλύονται οι υποχρεώσεις από φόρους-τέλη ανά group για τις δύο χρήσεις.

2011	ΜΥΛΟΙ ΛΟΥΛΗ Α.Ε	ΒΟΥΛΓΑΡΙΑ	ΡΟΥΜΑΝΙΑ	ΟΜΙΛΟΣ
Υποχρεώσεις από φόρους - τέλη (πλην φόρου εισοδήματος)	192.081	18.646	-525	210.202
Φόρος Εισοδήματος κερδών	725.842,00	33.050	0	758.892
ΣΥΝΟΛΟ	917.923	51.696	-525	969.094

2010	ΜΥΛΟΙ ΛΟΥΛΗ Α.Ε	ΒΟΥΛΓΑΡΙΑ	ΡΟΥΜΑΝΙΑ	ΟΜΙΛΟΣ
Υποχρεώσεις από φόρους - τέλη (πλην φόρου εισοδήματος)	969.813	51.696	36.165	1.057.674
Πρόβλεψη Φόρου Εισοδήματος Κερδών	15.121	35.883	0	51.004
ΣΥΝΟΛΟ	984.934	87.579	36.165	1.108.678

21. Λοιπές Βραχυπρόθεσμες Υποχρεώσεις

	Όμιλος		Εταιρεία	
	2011	2010	2011	2010
Ασφαλιστικοί Οργανισμοί	509.574	517.911	509.561	517.898
Μερίσματα Πληρωτέα	2.349	2.409	2.349	2.409
Πιστωτές Διάφοροι	3.488.125	2.067.807	3.481.011	2.060.578
Λοιπές Βραχυπρόθεσμες Υποχρεώσεις	0	1.500	0	1.500
Έσοδα Επόμενων Χρήσεων	32.458	20.664	32.458	20.664
Έξοδα Χρήσεως Δεδουλευμένα	501.898	210.709	499.946	206.641
Λοιποί Μεταβατικοί Λογαριασμοί Παθητικού	2.000	0	0	0
Σύνολα :	4.536.404	2.821.000	4.525.325	2.809.690

22. Πωλήσεις

Κατωτέρω παρατίθεται ανάλυση των πωλήσεων της εταιρείας και του Ομίλου.

ΑΝΑΛΥΣΗ ΤΟΥ ΚΥΚΛΟΥ ΕΡΓΑΣΙΩΝ 2011-2010 ΣΥΜΦΩΝΑ ΜΕ ΤΟ ΣΤΑΚΟΔ 2008

ΚΩΔΙΚΟΙ ΣΤΑΚΟΔ 2008

			2011	2010
10.61		Παραγωγή προϊόντων Αλευρομύλων		
	10.61.21	Παραγωγή σιτάλευρου ή αλευριού σμιγαδιού	70.973.650	56.838.024
	10.61.22	Παραγωγή άλλων αλευριών σιτηρών	653.432	328.441
	10.61.40	Παραγωγή πίτουρου, πιτουράλευρων και άλλων κατάλοιπων από την επεξεργασία σιτηρών	7.716.304	5.428.030
46.21		Χονδρικό εμπόριο σιτηρών,σπόρων,ζωοτροφών	1.341.105	1.324.740
46.38		Χονδρικό εμπόριο άλλων τροφίμων		
	46.38.29.08	Χονδρικό εμπόριο αμύλων,ινουλίνης,γλουτένης σταριού δεξτρινών και άλλων τροποποιημένων αμύλων	6.906	819
	46.38.29.03	Χονδρικό εμπόριο αλευριών δημητριακών συσκευασμένων	14.986.880	13.565.492
46.73		Χονδρικό εμπόριο ξυλείας-οικοδομικών υλικών-ειδών υγιεινής	130.057	75.854
46.76		Χονδρικό εμπόριο άλλων ενδιάμεσων προϊόντων		
	46.76.11	Χονδρικό εμπόριο χαρτιού και χαρτονιού	706	6.669
46.77		Χονδρικό εμπόριο απορριμάτων και υπολειμμάτων	22.887	10.547
		ΣΥΝΟΛΟ ΚΥΚΛΟΥ ΕΡΓΑΣΙΩΝ	95.831.927	77.578.616

23. Άλλα Έσοδα

	Όμιλος		Εταιρεία	
	2011	2010	2011	2010
Άλλα Έσοδα Εκμετάλλευσης	3.063.698	2.787.866	3.063.698	2.746.506
Έκτακτα και Ανόργανα Έσοδα	710.902	345.453	710.587	345.453
Έκτακτα Κέρδη	21.009	4.283	21.009	4.283
Έσοδα προηγούμενων χρήσεων	11.297	24.607	11.297	24.607
Έσοδα από προβλέψεις προηγούμενων χρήσεων	296.213	1.387	295.958	0
Σύνολα :	4.103.119	3.163.596	4.102.549	3.120.849

24. Άλλα Έξοδα

	Όμιλος		Εταιρεία	
	2011	2010	2011	2010
Έκτακτα & Ανόργανα Έξοδα	314.628,00	27.178	314.118,00	19.341
Έκτακτες Ζημιές	253.703,00	148.485	253.703,00	148.485
Έξοδα προηγούμενων χρήσεων	11.279,00	176.080	11.279,00	176.080
Λοιπά Ανόργανα Έξοδα	0,00	0	0,00	0
Ζημιές από Συναλλαγματικές Διαφορές	644,00	497	0,00	0
Προβλέψεις για έκτακτους κινδύνους	253.740,00	1.228.995	253.740,00	1.228.995
Σύνολα :	833.994,00	1.581.235	832.840,00	1.572.901

25. Έξοδα Διάθεσης

Στον παρακάτω πίνακα παραθέτεται ανάλυση των εξόδων διάθεσης ανά group και εταιρεία

2011	ΜΥΛΟΙ ΛΟΥΛΗ	ΒΟΥΛΓΑΡΙΑ	ΡΟΥΜΑΝΙΑ	ΟΜΙΛΟΣ
Έξοδα Λειτουργίας διαθέσεως	15.165.015	0,00	0,00	15.165.015

2010	ΜΥΛΟΙ ΛΟΥΛΗ	ΒΟΥΛΓΑΡΙΑ	ΡΟΥΜΑΝΙΑ	ΟΜΙΛΟΣ
Έξοδα Λειτουργίας διαθέσεως	15.146.795	0	0	15.146.795

26. Έξοδα Διοίκησης

Στον πίνακα που ακολουθεί παρατίθεται η ανάλυση ανά group του λογαριασμού Έξοδα Διοικητικής Λειτουργίας.

Έξοδα Λειτουργίας Διοίκησης				
2011	ΜΥΛΟΙ ΛΟΥΛΗ	ΒΟΥΛΓΑΡΙΑ	ΡΟΥΜΑΝΙΑ	ΟΜΙΛΟΣ
Έξοδα λειτουργίας διοίκησης	4.202.402	54.611	3.700	4.260.713

2010	ΜΥΛΟΙ ΛΟΥΛΗ	ΒΟΥΛΓΑΡΙΑ	ΡΟΥΜΑΝΙΑ	ΟΜΙΛΟΣ
Έξοδα λειτουργίας διοίκησης	4.013.759	737.131	18.245	4.769.135

27. Κέρδος από Επανεκτίμηση Ακινήτου

	2011	2010
Υπεραξία Επανεκτίμησης Ακινήτων	1.459.640	0
Αναγνωριζόμενο Κέρδος από Προηγ. Επανεκτιμήσεις	0	0
Σύνολο	1.459.640	0

28. Χρηματοοικονομικά Έξοδα/(Έσοδα)

	Όμιλος		Εταιρεία	
	2011	2010	2011	2010
Χρεωστικοί Τόκοι & Συναφή Έξοδα	-2.774.499	-1.764.716	-2.772.456	-1.758.226
Έξοδα και Ζημίες συμμετοχών & Χρεογράφων	0	-998	0	-998
Λοιπά Χρηματοοικονομικά Έξοδα	-34.540	-44.094	-33.989	-43.176
Πιστωτικοί Τόκοι & Συναφή Έσοδα	195.286	184.277	30.397	5.787
Σύνολα :	-2.613.753	-1.625.531	-2.776.048	-1.796.613

29. Φόρος Εισοδήματος

	Όμιλος	
	2011	2010
Φόρος Ακίνητης Περιουσίας	110.651	93.921
Διαφορές Φορολογικών Ελέγχων	0	0
Πρόβλεψη Φόρου Εισοδήματος	727.084	88.552
Έκτακτη Εισφορά	0	577.000
Φόρος Εισοδήματος με βάση την Διανομή Δ.Λ.Π.	0	362.141
Διόρθωση Πρόβλεψης Φόρου Εισοδήματος από 31/12/2010	-2.765	0
Πρόβλεψη Ανέλεγκτων Φορολογικά Χρήσεων	0	300.000
Λοιπές Φορολογίες	705	0
Αναβαλλόμενος Φόρος & Φόρος Εισοδήματος	469.590	523.680
Σύνολο	1.305.265	1.945.294

	Εταιρεία	
	2011	2010
Φόρος Ακίνητης Περιουσίας	110.651	93.921
Διαφορές Φορολογικών Ελέγχων	0	0
Πρόβλεψη Φόρου Εισοδήματος	725.842	15.121
Έκτακτη Εισφορά	0	577.000
Φόρος Εισοδήματος με βάση την Διανομή Δ.Λ.Π.	0	362.141
Διόρθωση Πρόβλεψης Φόρου Εισοδήματος από 31/12/2010	-2.765	
Πρόβλεψη Ανέλεγκτων Φορολογικά Χρήσεων	0	300.000
Λοιπές Φορολογίες	705	0
Αναβαλλόμενος Φόρος & Φόρος Εισοδήματος	469.590	523.680
Σύνολο	1.304.023	1.871.863

ΕΠΙΔΡΑΣΗ ΜΕΙΩΣΗΣ ΦΟΡΟΛΟΓΙΚΩΝ ΣΥΝΤΕΛΕΣΤΩΝ (Χρήση 2010)

Διαφορά Φορολογικής Λογιστικής Βάσης Ενσώματων Παγίων Στοιχείων	47.248.152
Μείον:	
Διαφορά Φορολογικής Λογιστικής Βάσης Στοιχείων Κυκλοφορούντος Ενεργητικού	253.740
Διαφορά Φορολογικής Λογιστικής Βάσης Υποχρεώσεων	531.778
Προσωρινή Διαφορά για Υπολογισμό Επίδρασης	46.462.634
Σύνολο Φορολογικής Υποχρέωσης Με Παλαιούς Συντελεστές	9.348.040
Υπολογισμός με 20%	9.292.527
Σύνολο Φορολογικής Υποχρέωσης με Συντελεστή 20%	9.292.527
Επίδραση από αλλαγή Φορολογικού Συντελεστή	-55.513

30.Κέρδη ανά Μετοχή

	<u>Όμιλος</u>		<u>Εταιρεία</u>	
	<u>31/12/2011</u>	<u>31/12/2010</u>	<u>31/12/2011</u>	<u>31/12/2010</u>
Καθαρά Κέρδη/(Ζημιές) αποδιδόμενα στους ιδιοκτήτες της μητρικής	4.004.258	4.228.865	3.902.100	4.833.805
Μέσος σταθμικός αριθμός μετοχών σε κυκλοφορία (αφαιρουμένου του μέσου σταθμικού αριθμού ιδίων μετοχών)	15.222.276	15.243.297	15.222.276	15.243.297
Βασικά Κέρδη/(Ζημιές) ανά μετοχή	0,2631	0,2774	0,2563	0,3171

Ο λογαριασμός απαιτήσεις από πελάτες δεν είναι τοκοφόρος και συνήθως διακανονίζεται σε : Όμιλος 0-150 ημέρες, Εταιρία 0-150 ημέρες.

Στο τέλος της χρήσης, κρίθηκε από τη Διοίκηση της εταιρείας ότι δεν υπάρχει κανένας ουσιαστικός πιστωτικός κίνδυνος, ο οποίος να μην καλύπτεται από ασφάλιση ή από πρόβλεψη επισφαλούς απαίτησης.

Στα πλαίσια της διασφάλισης του πιστωτικού κινδύνου που προκύπτει από τις καταθέσεις στις τράπεζες η εταιρεία κατανέμει βάσει ορίων τις καταθέσεις μετρητών σε τράπεζες με στόχο την μείωση της έκθεσης σε κίνδυνο εκ του λόγου αυτού. Επίσης η εταιρεία συνεργάζεται μόνο με χρηματοπιστωτικά ιδρύματα υψηλής πιστοληπτικής διαβάθμισης.

β) Κίνδυνος ρευστότητας

Η εταιρεία διαχειρίζεται τις ανάγκες ρευστότητας με παρακολούθηση των χρεών των μακροπρόθεσμων χρηματοοικονομικών υποχρεώσεων καθώς επίσης και των πληρωμών που πραγματοποιούνται καθημερινά. Οι ανάγκες ρευστότητας παρακολουθούνται σε εβδομαδιαία βάση. Οι ανάγκες ρευστότητας για διάστημα 6 μηνών ή ενός έτους επαναπροσδιορίζονται σε μηνιαία βάση.

Σε περιόδους μη επάρκειας της ρευστότητας η εταιρεία έχει τη δυνατότητα χρηματοδότησης των αναγκών ρευστότητάς της μέσω τραπεζικού δανεισμού από εγκεκριμένα όρια τα οποία διατηρεί στις τράπεζες.

Επειδή οι υποχρεώσεις είναι ληξιπρόθεσμες από ένα έως έξι μήνες, η εταιρεία μπορεί να τις καλύψει είτε μέσω των εισπράξεων από τις εμπορικές απαιτήσεις είτε χρησιμοποιώντας τα όρια χρηματοδοτήσεων τα οποία διατηρεί στις τράπεζες.

Η Οικονομική Διεύθυνση συντάσσει καταστάσεις προσδοκώμενων ταμιακών ροών οι οποίες επισκοπούνται από τη Διοίκηση με σκοπό το καλύτερο προγραμματισμό της διαχείρισης ρευστότητας.

γ) Κίνδυνος διακυμάνσεων βασικών τιμών των Α΄ Υλών

Η εταιρεία εκτίθεται στον κίνδυνο μεταβολών των τιμών των α΄ υλών που κυρίως επηρεάζονται από τις συνθήκες που επικρατούν στην ελληνική και παγκόσμια αγορά. Σε κάθε περίπτωση όμως οι εν λόγω διακυμάνσεις μετακυλίνουν στο τελικό προϊόν.

δ) Κίνδυνος επιτοκίου

Η επιβάρυνση, την οποία υφίσταται μέσω της χρήσης δανειακών κεφαλαίων έχει άμεση σχέση με το επιτόκιο και ως εκ τούτου υφίσταται κάποιος τέτοιος κίνδυνος. Για τα βραχυπρόθεσμα και μακροπρόθεσμα δάνεια της εταιρείας πηγάζει κίνδυνος από το γεγονός ότι οι συμφωνίες αυτές είναι εκφρασμένες σε κυμαινόμενο επιτόκιο, συνδεδεμένο με το δείκτη EURIBOR. Με βάση τη ανάλυση ευαισθησίας που διεξάγει η Οικονομική Διεύθυνση για εσωτερική χρήση, η αύξηση ή μείωση του EURIBOR θα επιφέρει τις εξής συνέπειες:

	Ανάλυση Ευαισθησίας σε Μεταβολές των Επιτοκίων	Επίδραση στα Κέρδη προ Φόρων Εταιρίας	Επίδραση στα Κέρδη προ Φόρων Ομίλου
	Μεταβλητότητα επιτοκίων		
Ποσά χρήσης 2011	1,00%	-384.553	-384.553
	-1,00%	384.553	384.553
Ποσά χρήσης 2010	1,00%	-405.556	-405.556
	-1,00%	405.556	405.556

ε) Συναλλαγματικός κίνδυνος

Η εταιρεία λόγω της προμήθειας Α΄ & Β΄ Υλών κυρίως από χώρες μέλη της Ευρωπαϊκής Ένωσης δεν εκτίθεται σε συναλλαγματικό κίνδυνο.

στ) Λοιποί λειτουργικοί κίνδυνοι

Η Διοίκηση της εταιρείας έχει εγκαταστήσει αξιόπιστο σύστημα εσωτερικού ελέγχου για τον εντοπισμό δυσλειτουργιών και εξαιρέσεων στα πλαίσια των εμπορικών της εργασιών. Οι ασφαλιστικές καλύψεις περιουσίας και λοιπών κινδύνων είναι επαρκείς.

9. ΑΛΛΕΣ ΠΛΗΡΟΦΟΡΙΕΣ

1. Μετοχές ΜΥΛΟΙ ΛΟΥΛΗ Α.Ε.

Οι μετοχές της ΜΥΛΟΙ ΛΟΥΛΗ Α.Ε. είναι κοινές και είναι εισηγμένες στο Χρηματιστήριο Αξιών Αθηνών με τον κωδικό ΛΟΥΛΗ.

Η Έκτακτη Γενική Συνέλευση των μετόχων της εταιρείας που πραγματοποιήθηκε στις 16/12/2004, αποφάσισε, μεταξύ άλλων θεμάτων, την μείωση του μετοχικού της κεφαλαίου κατά € 64.896, με μείωση του συνολικού αριθμού των μετοχών από 16.724.232 σε 16.622.832 κοινές ονομαστικές μετοχές, λόγω ακύρωσης ιδίων μετοχών, σύμφωνα με το άρθρο 16 του Κ.Ν. 2190/1920.

Οι ως άνω 101.400 μετοχές αγοράστηκαν κατά το διάστημα από 17-12-2001 έως 28-1-2002, σε εκτέλεση απόφασης της από 23/7/2001 Έκτακτης Γενικής Συνέλευσης των μετόχων της εταιρείας, καθώς και της από 7/11/2001 απόφασης του Δ.Σ. της.

Μετά την ως άνω μείωση, το μετοχικό κεφάλαιο της εταιρείας ανέρχεται πλέον σε € 10.638.612,48 διαιρούμενο σε 16.622.832 κοινές ονομαστικές μετοχές, ονομαστικής αξίας μετοχής € 0,64 εκάστης.

Σύμφωνα με την απόφαση της Έκτακτης Γενικής Συνέλευσης στις 18/9/2008 η Εταιρία προέβη κατά την περίοδο 18/9/2008-30/09/2010 στην αγορά 1.400.556 ιδίων μετοχών συνολικής αξίας € 2.810.614. Ο συνολικός αριθμός των ιδίων μετοχών που είχε στην κατοχή της η εταιρία στις 30/09/2010 με την προαναφερθείσα συνολική αξία μείωσε τα Ίδια Κεφάλαια της εταιρίας και του ομίλου.

Η Έκτακτη Γενική Συνέλευση των μετόχων της, την 2η Ιανουαρίου 2009, αποφάσισε την αύξηση του μετοχικού κεφαλαίου της εταιρίας κατά το ποσό των € 8.311.416 με κεφαλαιοποίηση αποθεματικών από διαφορά έκδοσης μετοχών υπέρ το άρτιο. Η ανωτέρω αύξηση του μετοχικού κεφαλαίου πραγματοποιήθηκε με αύξηση της ονομαστικής αξίας της μετοχής κατά ποσό 0,50 ευρώ κάθε μιας, ήτοι από ευρώ 0,64 σε ευρώ 1,14 η κάθε μία. Ακολούθησε ισόποση μείωση του μετοχικού κεφαλαίου της εταιρίας, ποσού € 8.311.416 (οχτώ εκατομμύρια τριακόσιες έντεκα χιλιάδες τετρακόσια δέκα έξι ευρώ), η οποία πραγματοποιήθηκε με μείωση της ονομαστικής αξίας της μετοχής κατά ποσό 0,50 ευρώ κάθε μιας, ήτοι από ευρώ 1,14 σε ευρώ 0,64 η κάθε μία και ισόποση διανομή μετρητών στους μετόχους ποσού € 8.311.416 (οχτώ εκατομμύρια τριακόσιες έντεκα χιλιάδες τετρακόσια δέκα έξι ευρώ), ήτοι ποσού ευρώ 0,50 ανά μετοχή. Μετά τις ως άνω αποφάσεις της Γενικής Συνέλευσης το μετοχικό κεφάλαιο της εταιρίας ανέρχεται πλέον σε € 10.638.612 διαιρούμενο σε 16.622.832 ονομαστικές μετοχές, ονομαστικής αξίας € 0,64 η καθεμία. Το Διοικητικό Συμβούλιο του Χ.Α. στην συνεδρίασή του της 29ης Ιανουαρίου 2009 ενημερώθηκε για την ισόποση αύξηση και μείωση της ονομαστικής αξίας των μετοχών της εταιρίας, με επιστροφή κεφαλαίου με καταβολή μετρητών στους μετόχους ποσού € 0,50 ανά μετοχή. Ως ημερομηνία έναρξης καταβολής της επιστροφής κεφαλαίου ορίστηκε η 12η Φεβρουαρίου 2009 και πραγματοποιήθηκε μέσω της ΤΡΑΠΕΖΑΣ ΠΕΙΡΑΙΩΣ.

Η Τακτική Γενική Συνέλευση των Μετόχων την 25η Μαΐου 2010 αποφάσισε, μεταξύ άλλων, τη διανομή μερίσματος για την χρήση του 2009 το οποίο προσαυξημένο με το μέρισμα που αντιστοιχεί στις Ίδιες Μετοχές που κατέχει η εταιρεία ανέρχεται στο ποσό των € 0,070046 ανά μετοχή. Από το ποσό αυτό βάσει του ν. 3697/2008, παρακρατείται ο αναλογών στο μέρισμα φόρος ποσοστού 10%, και συνεπώς το συνολικό καταβαλλόμενο ποσό του μερίσματος ανά μετοχή θα ανέλθει σε € 0,063041. Δικαιούχοι εισπραξης του ως άνω μερίσματος είναι οι εγγεγραμμένοι στα αρχεία Συστήματος Άυλων Τίτλων της Εταιρείας κατά 3η Ιουνίου 2010, ημέρα Πέμπτη (record date). Ημερομηνία αποκοπής του μερίσματος ορίστηκε η 1η Ιουνίου 2010, ημέρα Τρίτη. Η πληρωμή του μερίσματος της χρήσης 2009 ξεκίνησε την 9η Ιουνίου 2010, ημέρα Πέμπτη, μέσω της Τράπεζας ALPHA BANK.

Επιπλέον, η Ετήσια Τακτική Γενική Συνέλευση, την 25η Μαΐου 2010, ομόφωνα ενέκρινε την αύξηση του Μετοχικού Κεφαλαίου της Εταιρείας κατά ένα εκατομμύριο εννιακόσιες ενενήντα τέσσερις χιλιάδες επτακόσια τριάντα εννέα ευρώ και ογδόντα τέσσερα λεπτά (1.994.739,84) με αύξηση της ονομαστικής αξίας κάθε μετοχής κατά 0,12 ευρώ με κεφαλαιοποίηση μέρους της Διαφοράς από Έκδοση Μετοχών Υπέρ το Άρτιο καθώς και ισόποση μείωση του Μετοχικού Κεφαλαίου δηλαδή κατά ένα εκατομμύριο εννιακόσιες ενενήντα τέσσερις χιλιάδες επτακόσια τριάντα εννέα ευρώ και ογδόντα τέσσερα λεπτά (1.994.739,84) με μείωση της ονομαστικής αξίας κάθε μετοχής κατά 0,12 ευρώ, με σκοπό την επιστροφή κεφαλαίου με μετρητά στους μετόχους.

Η Τακτική Γενική Συνέλευση των Μετόχων την 20η Ιουνίου 2011, ομόφωνα ενέκρινε, με ψήφους 11.830.895, ήτοι με ποσοστό 77,7%, την αύξηση του μετοχικού κεφαλαίου της Εταιρείας κατά 3.324.566,40 ευρώ με αύξηση

της ονομαστικής αξίας κάθε μετοχής κατά 0,20 ευρώ με κεφαλαιοποίηση της Διαφοράς από έκδοση μετοχών υπέρ το άρτιο και εγκρίθηκε ομόφωνα η ισόποση μείωση του μετοχικού κεφαλαίου της Εταιρείας κατά 3.324.566,40 ευρώ με μείωση της ονομαστικής αξίας κάθε μετοχής κατά 0,20 ευρώ με σκοπό την επιστροφή κεφαλαίου με μετρητά στους μετόχους. Επιπλέον, αποφασίσθηκε, με ψήφους 11.830.895, ήτοι με ποσοστό 77,7%, όπως ακυρωθούν οι 1.400.556 ίδιες ονομαστικές μετοχές της Εταιρείας, σύμφωνα με το άρθρο 16 παρ. 6 Κ.Ν. 2190/1920, καθώς και όπως μειωθεί αντίστοιχα το μετοχικό κεφάλαιο της Εταιρείας.

Μετά και την ως άνω μείωση το μετοχικό κεφάλαιο ανέρχεται σε ευρώ 9.742.256,64 διαιρούμενο σε 15.222.276 κοινές ονομαστικές μετοχές ονομαστικής αξίας 0,64 ευρώ εκάστη.

2. Κύριες Ισοτιμίες Ισολογισμού και Αποτελεσμάτων

			31/12/2011 vs 31/12/2010
Ισολογισμού	31/12/2011	31/12/2010	
1 euro = Leva	1,9558	1,9558	-

Αποτελεσμάτων	M.O. 2011	M.O. 2010	M.O.2011 vs M.O. 2010
1 euro = Leva	1,9558	1,9558	-

3. Σημαντικές μεταβολές στα ετήσια ενοπ. στοιχεία ισολογισμού και αποτελεσμάτων περιόδου

Οι σημαντικότερες μεταβολές που εμφανίζονται στα στοιχεία ισολογισμού και αποτελεσμάτων της χρήσης που έληξε την 31.12.2011, έχουν ως εξής :

Οι επενδύσεις σε πάγια στοιχεία για την χρήση 2011 ανέρχονται στον Όμιλο και στην Εταιρεία σε € 7.112 χιλ.

Η Εταιρεία έχει σχηματίσει σε προηγούμενα έτη, πρόβλεψη για τις ανέλεγκτες φορολογικά χρήσεις ύψους € 600.000.

Η Τακτική Γενική Συνέλευση των Μετόχων την 20η Ιουνίου 2011, ενέκρινε, την αύξηση του μετοχικού κεφαλαίου της Εταιρείας κατά 3.324.566,40 ευρώ με αύξηση της ονομαστικής αξίας κάθε μετοχής κατά 0,20 ευρώ με κεφαλαιοποίηση της Διαφορά από έκδοση μετοχών υπέρ το άρτιο και εγκρίθηκε η ισόποση μείωση του μετοχικού κεφαλαίου της Εταιρείας κατά 3.324.566,40 ευρώ με μείωση της ονομαστικής αξίας κάθε μετοχής κατά 0,20 ευρώ με σκοπό την επιστροφή κεφαλαίου με μετρητά στους μετόχους. Επιπλέον, αποφασίσθηκε, όπως ακυρωθούν οι 1.400.556 ίδιες ονομαστικές μετοχές της Εταιρείας, σύμφωνα με το άρθρο 16 παρ. 6 Κ.Ν. 2190/1920, καθώς και όπως μειωθεί αντίστοιχα το μετοχικό κεφάλαιο της Εταιρείας. Δικαιούχοι της επιστροφής κεφαλαίου είναι οι μέτοχοι που θα είναι εγγεγραμμένοι στα αρχεία του Σ.Α.Τ. της 04/08/2011 της εισηγμένης εταιρίας. Ως ημερομηνία έναρξης καταβολής της επιστροφής κεφαλαίου ορίστηκε η 10/08/2011 μέσω της τράπεζας ALPHA BANK .Η δε ακύρωση των ιδίων μετοχών έγινε στις 5/8/2011. Μετά και την ως άνω μείωση το μετοχικό κεφάλαιο ανέρχεται σε ευρώ 9.742.256,64 διαιρούμενο σε 15.222.276 κοινές ονομαστικές μετοχές ονομαστικής αξίας 0,64 ευρώ εκάστη.

Στις 22 Ιουνίου 2011 η εταιρία προχώρησε στην σύναψη κοινού ομολογιακού δανείου ύψους 2,5 εκατ. Ευρώ. Το δάνειο έχει πενταετή διάρκεια και η έκδοση του έγινε σε συνεργασία με την Τράπεζα Κύπρου Δημόσια Λίμιτεδ.

Σε εφαρμογή της απόφασης του Δ.Σ. της 21.07.2011, υπογράφηκε την 3η Αυγούστου 2011, κοινό, εμπραγμάτως εξασφαλισμένο ομολογιακό δάνειο, ύψους Ευρώ 25.000.000.Το ομολογιακό δάνειο, με διαχειριστή την ALPHA ΤΡΑΠΕΖΑ Α.Ε., είναι πενταετούς διάρκειας και σκοπός του είναι η αναχρηματοδότηση υφιστάμενου τραπεζικού δανεισμού και η χρηματοδότηση γενικών επιχειρηματικών σκοπών της Εταιρείας.

Στις 30 Σεπτεμβρίου 2011 ολοκληρώθηκε η διαδικασία επανεκτίμησης των παγίων της εταιρίας στην βιομηχανική μονάδα του Κερασινίου, από την οποία προέκυψε υπεραξία ύψους € 1.460 χιλ. και αναβαλλόμενος φόρος ύψους € 291 χιλ., τα ποσά αυτά παρουσιάζονται στην Κατάσταση Συνολικών Εσόδων στην γραμμή των Λοιπών

Συνολικών Εσόδων. Η λογιστική απεικόνιση της επανεκτίμησης έγινε σύμφωνα με τις διατάξεις του Δ.Λ.Π. 40, ενώ σύμφωνα με το ίδιο πρότυπο τα εν λόγω πάγια αποχαρακτηρίστηκαν από Επενδυτικά Ακίνητα και πλέον παρουσιάζονται ως Ιδιοχρησιμοποιούμενα Πάγια μιας και θα στεγάσουν το νέο εργοστάσιο της βιομηχανικής μονάδας.

4. Σημείωση σχετική με μελλοντικά γεγονότα

Οι ετήσιες οικονομικές καταστάσεις καθώς και οι σημειώσεις και οι αναφορές που τις συνοδεύουν, ενδέχεται να εμπεριέχουν ορισμένες υποθέσεις και υπολογισμούς που αναφέρονται σε μελλοντικά γεγονότα σε σχέση με τις εργασίες, την ανάπτυξη και τις οικονομικές επιδόσεις της Εταιρείας και του Ομίλου.

Παρά το γεγονός ότι αυτές οι υποθέσεις και υπολογισμοί βασίζονται στην καλύτερη δυνατή γνώση της διεύθυνσης της Εταιρείας και του Ομίλου σε σχέση με τις τρέχουσες συνθήκες και ενέργειες, τα πραγματικά αποτελέσματα μπορεί τελικά να διαφέρουν από αυτούς τους υπολογισμούς και τις υποθέσεις που έχουν ληφθεί υπόψη κατά την σύνταξη των ενδιάμεσων οικονομικών καταστάσεων της Εταιρείας και του Ομίλου.

Η Εταιρεία και ο Όμιλος δεν φέρουν ευθύνη και δεν έχουν υποχρέωση ως προς το να αλλάξουν τις αναφορές ή τις υποθέσεις που αφορούν σε μελλοντικά γεγονότα ως αποτέλεσμα νεότερης πληροφόρησης περί αυτών των μελλοντικών γεγονότων ή εξ άλλης αιτίας.

Για τη χρήση 2011 η εταιρεία έχει υπαχθεί στο φορολογικό έλεγχο των Ορκωτών Ελεγκτών Λογιστών που προβλέπεται από τις διατάξεις του άρθρου 82 παραγρ. 5 του Ν. 2238/1994. Ο έλεγχος αυτός βρίσκεται σε εξέλιξη και το σχετικό φορολογικό πιστοποιητικό προβλέπεται να χορηγηθεί μετά τη δημοσίευση των Οικονομικών Καταστάσεων της χρήσεως του 2011. Αν μέχρι την ολοκλήρωση του φορολογικού ελέγχου προκύψουν πρόσθετες φορολογικές υποχρεώσεις εκτιμούμε ότι αυτές δεν θα έχουν ουσιώδη επίδραση στις Οικονομικές Καταστάσεις.

ΠΛΗΡΟΦΟΡΙΕΣ Άρθρου 10 Ν.3401/2005

Οι παρακάτω Ανακοινώσεις/Γνωστοποιήσεις έχουν σταλεί στο Ημερήσιο Δελτίο Τιμών που βρίσκονται αναρτημένες στην ιστοσελίδα του Χ.Α., όπως επίσης και στην ιστοσελίδα της εταιρείας www.loulisgroup.com.

28.07.11-Ανακοίνωση για ισόποση αυξομείωση μετοχικού κεφαλαίου με αυξομείωση της ονομαστικής αξίας της μετοχής και ακύρωση ιδίων μετοχών με μείωση του μετοχικού κεφαλαίου

30.08.11 - Ανακοίνωση Ρυθμιζόμενης Πληροφορίας Ν. 3556/2007-ΛΟΥΛΗ ΕΥΑΓΓΕΛΙΑ

30.08.11 - Ανακοίνωση Ρυθμιζόμενης Πληροφορίας Ν. 3556/2007-MANOY ΟΛΓΑ

26-08-2011: Ανακοίνωση για το ύψος του Μετοχικού Κεφαλαίου της Εταιρείας

24.08.11 - Ανακοίνωση Ρυθμιζόμενης Πληροφορίας Ν. 3556/2007-Φωτόπουλος Νικόλαος

11.08.11 - Γνωστοποίηση σημαντικών αλλαγών στα δικαιώματα ψήφου που απορρέουν από μετοχές σύμφωνα με τον Ν.3556/2007- Κου. Λούλη Νικολάου

04.08.11- Υπογραφή Ομολογιακού Δανείου ύψους 25 εκ.€

20.06.11: Περίληψη των Αποφάσεων της Τακτικής Γενικής Συνέλευσης των Μετόχων της 20-06-2011

25.05.2011- Περίληψη Πρόσκλησης Τακτικής Γενικής Συνέλευσης των Μετόχων

03.06.11 - Ανακοίνωση Ρυθμιζόμενης Πληροφορίας Ν. 3556/2007-Φωτόπουλος Νικόλαος

17.05.11-Ανακοίνωση δημοσίευσης Ενδιάμεσων Συνοπτικών Οικονομικών Καταστάσεων Α Τριμήνου 2011

16.05.2011 - Ανακοίνωση Ρυθμιζόμενης Πληροφορίας Ν. 3556/2007-Φωτόπουλος Νικόλαος

Οι Ετήσιες Οικονομικές Καταστάσεις του Ομίλου και της Εταιρείας από σελίδα 5 έως σελίδα 75 εγκρίθηκαν από το Διοικητικό Συμβούλιο την 28/03/2012.

Ο Πρόεδρος του Διοικητικού Συμβουλίου

Ο Αντιπρόεδρος του Δ.Σ. & Διευθύνων Σύμβουλος

Νικόλαος Κ. Λούλης

Νικόλαος Σ. Φωτόπουλος

Ο Διευθυντής Λογιστηρίου

Ο Υπεύθυνος Οικονομικών Υπηρεσιών

Ιωάννης Γ. Λουλουδάκης

Παναγιώτης Β. Παπασπύρου



ΜΥΛΟΙ ΛΟΥΛΗ Α.Ε.

ΑΡ.Μ.Α.Ε. 10344/06/Β/86/131

Έδρα: Δήμος Αθμυρού, Δημ. Διαμέρισμα Σούρης Νομού Μαγνησίας (Λιμένας Λούλη)

Στοιχεία και Πληροφορίες Χρήσεως από 1 Ιανουαρίου 2011 έως 31 Δεκεμβρίου 2011

(Δημοσιευμένα βάσει του κ.ν. 2190/20, άρθρο 135 για επιχειρήσεις που συντάσσουν Ετήσιες Οικονομικές Καταστάσεις, ενοποιημένες και μη, κατά τα Δ.Λ.Π./Δ.Π.Χ.Α.)

Τα παρακάτω στοιχεία και πληροφορίες που προκύπτουν από τις Οικονομικές Καταστάσεις, στοχεύουν σε μια γενική ενημέρωση για την Οικονομική Κατάσταση και τα Αποτελέσματα της ΜΥΛΟΙ ΛΟΥΛΗ Α.Ε. και του Ομίλου εταιρειών ΜΥΛΟΙ ΛΟΥΛΗ Α.Ε. Συνιστούμε επομένως στον αναγνώστη, πριν προβαί σε οποιαδήποτε είδους επενδυτική επιλογή ή άλλη συναλλαγή με τον εκδότη, να ανατρέξει στην διεύθυνση διαδικτύου του εκδότη όπου αναρτώνται οι Οικονομικές Καταστάσεις καθώς και η Έκθεση Ελέγχου του νόμιμου ελεγκτή.

(Ποσά εκφρασμένα σε ευρώ)

Αρμόδια Υπηρεσία-Νομαρχία	Υπουργείο Περιφερειακής Ανάπτυξης & Ανταγωνιστικότητας Διεύθυνση Ανωμόνων Εταιρειών και Πιστώσεως
Διεύθυνση Διαδικτύου	www.loulisgroup.com
Σύνθεση Διοικητικού Συμβουλίου	Νικόλαος Λούλης, Νικόλαος Φωτόπουλος, Κωνσταντίνος Δημόπουλος, Κρίστος Τέοντορ Χάινριχ Κέμπεκ, Μιχαήλ Παπαγιάννης, Σπυριδών Μπαρμπάτσας.
Ημερομηνία Έγκρισης από το Δ.Σ. των Οικονομικών Καταστάσεων	28/3/2012
Νόμιμος Ελεγκτής	Βενετία Τριαντοπούλου - Αναστασοπούλου
Ελεγκτική Εταιρεία	ΔΙΕΘΝΗΣ ΕΛΕΓΚΤΙΚΗ ΑΝΩΝΥΜΗ ΕΤΑΙΡΕΙΑ ΟΡΚΩΤΩΝ ΕΛΕΓΚΤΩΝ ΛΟΓΙΣΤΩΝ (ΑΜ.ΣΟ.ΕΛ: 111)
Τύπος Έκθεσης Ελέγχου Ελεγκτών	Με σύμφωνη γνώμη

1.1 ΣΤΟΙΧΕΙΑ ΚΑΤΑΣΤΑΣΗΣ ΟΙΚΟΝΟΜΙΚΗΣ ΘΕΣΗΣ

	ΟΜΙΛΟΣ		ΕΤΑΙΡΕΙΑ	
	31/12/2011	31/12/2010	31/12/2011	31/12/2010
ΕΝΕΡΓΗΤΙΚΟ				
Ιδιοχρησιμοποιούμενα Ενσώματα Πάγια Στοιχεία	110.666.801	93.878.646	110.666.801	93.878.646
Επενδυτικά Ακίνητα	197.268	12.026.510	197.268	12.026.510
Αυλά Περιουσιακά Στοιχεία	237.060	236.920	237.060	236.920
Λοιπά μη Κυκλοφορούντα Περιουσιακά Στοιχεία	148.433	133.202	384.864	369.633
Αποθέματα	13.309.096	8.459.618	13.309.096	8.459.618
Απαιτήσεις από Πελάτες	31.624.062	26.775.505	31.624.062	26.775.505
Λοιπά Κυκλοφορούντα Περιουσιακά Στοιχεία	6.740.492	11.541.258	2.128.480	6.965.449
ΣΥΝΟΛΟ ΕΝΕΡΓΗΤΙΚΟΥ	162.923.212	153.051.659	158.547.631	148.712.281
ΙΔΙΑ ΚΕΦΑΛΙΑ ΚΑΙ ΥΠΟΧΡΕΩΣΕΙΣ				
Μετοχικό Κεφάλαιο	9.742.257	10.638.612	9.742.257	10.638.612
Λοιπά Στοιχεία Ιδίων Κεφαλαίων	77.375.979	74.366.797	73.071.039	70.164.326
Σύνολο Ιδίων Κεφαλαίων Μετόχων Εταιρείας (α)	87.118.236	85.005.409	82.813.296	80.802.938
Μη Ελέγχουσες Συμμετοχές (β)	0	0	0	0
Σύνολο Ιδίων Κεφαλαίων (γ) = (α)+(β)	87.118.236	85.005.409	82.813.296	80.802.938
Μακροπρόθεσμες Δανειακές Υποχρεώσεις	25.000.000	12.000.000	25.000.000	12.000.000
Προβλέψεις/Λοιπές Μακροπρόθεσμες Υποχρεώσεις	15.802.215	15.213.406	15.802.215	15.213.406
Βραχυπρόθεσμες Δανειακές Υποχρεώσεις	13.455.324	26.788.807	13.455.324	26.788.807
Λοιπές Βραχυπρόθεσμες Υποχρεώσεις	21.547.437	14.044.037	21.476.796	13.907.130
Σύνολο Υποχρεώσεων (δ)	75.804.976	68.046.250	75.734.335	67.909.343
ΣΥΝΟΛΟ ΙΔΙΩΝ ΚΕΦΑΛΑΙΩΝ ΚΑΙ ΥΠΟΧΡΕΩΣΕΩΝ (γ)+(δ)	162.923.212	153.051.659	158.547.631	148.712.281

1.2 ΣΤΟΙΧΕΙΑ ΚΑΤΑΣΤΑΣΗΣ ΣΥΝΟΛΙΚΩΝ ΕΣΟΔΩΝ

	ΟΜΙΛΟΣ		ΕΤΑΙΡΕΙΑ	
	1/1-31/12/2011	1/1-31/12/2010	1/1-31/12/2011	1/1-31/12/2010
Κύκλος Εργασιών	95.831.927	77.578.616	95.831.927	77.578.616
Κόστος Πωλήσεων	(71.752.048)	(51.445.357)	(71.752.048)	(51.445.357)
Μικτά Κέρδη	24.079.879	26.133.259	24.079.879	26.133.259
Κέρδη / (Ζημιές) προ Φόρων, Χρηματοδοτικών και Επενδυτικών Αποτελεσμάτων	7.923.276	7.799.690	7.982.171	8.520.653
Κέρδη / (Ζημιές) πρό Φόρων	5.309.523	6.174.159	5.206.123	6.705.668
Κέρδη/(Ζημιές) μετά από Φόρους (Α)	4.004.258	4.228.865	3.902.100	4.833.805
Μετόχους Εταιρείας	4.004.258	4.228.865	3.902.100	4.833.805
Μη Ελέγχουσες Συμμετοχές	0	0	0	0
Λοιπά Συνοδικά Έσοδα μετά από Φόρους (Β)	1.167.713	0	1.167.713	0
Συγκεντρωτικά Συνοδικά Έσοδα μετά από Φόρους (Α+Β)	5.171.971	4.228.865	5.069.813	4.833.805
Μετόχους Εταιρείας	5.171.971	4.228.865	5.069.813	4.833.805
Μη Ελέγχουσες Συμμετοχές	0	0	0	0
Κέρδη/(Ζημιές) μετά από Φόρους ανά Μετοχή - Βασικά (σε €)	0,2631	0,2774	0,2563	0,3171
Προτεινόμενο Μέρισμα ανά Μετοχή (σε €)	0,0000	0,0000	0,0000	0,0000
Κέρδη / (Ζημιές) προ Φόρων, Χρηματοδοτικών, Επενδυτικών Αποτελεσμάτων και Συνοδικών Αποβέσεων	11.005.898	10.708.325	11.064.793	11.429.288

ΠΡΟΣΘΕΤΑ ΣΤΟΙΧΕΙΑ ΚΑΙ ΠΛΗΡΟΦΟΡΙΕΣ

1. Οι εταιρείες του Ομίλου που περιλαμβάνονται στις Ετήσιες Ενοποιημένες Οικονομικές Καταστάσεις παρατίθενται στον κατωτέρω πίνακα με τα αντίστοιχα ποσοστά συμμετοχής:

Επωνυμία Φορολογικές	Έδρα	%Συμ/χ/ής Μητρικής	Σχέση που υπαγορεύει την ενοποίηση	Μέθοδος Ενοποιήσεως	Ανέλεγκτες Χρήσεις
ΜΥΛΟΙ ΛΟΥΛΗ Α.Ε.	Σούρη Μαγνησίας	-	Μητρική	-	6
LOULIS INTERNATIONAL FOODS ENTERPRISES Ltd.	Λευκωσία, Κύπρος	100%	Άμεση	Ολική	6
LOULIS INTERNATIONAL FOODS ENTERPRISES BULGARIA Ltd.	Λευκωσία, Κύπρος	100%	Άμεση	Ολική	6
LOULIS MEL BULGARIA E.A.D.	Σόφια, ΒΟΥΛΓΑΡΙΑ	100%	Έμμεση	Ολική	8

2. Έχουν τηρηθεί οι ίδιες βασικές λογιστικές αρχές με την προηγούμενη χρήση 31/12/2010.
3. Επί των παγίων στοιχείων της μητρικής εταιρείας έχουν εγγραφεί υποθήκες και προσημειώσεις συνολικού ποσού, κατά την 31/12/2011, € 40,4 εκατ. προς εξασφάλιση ομολογιακών δανείων αξίας € 29,5 εκατ.
4. Δεν υπάρχουν υπό διαπίστωση διαφορές διοικητικών οργάνων που ενδέχεται να έχουν σημαντική επίπτωση στην οικονομική κατάσταση της Εταιρείας. Υπάρχουν εκκρεμείς δικαστικές υποθέσεις, η έκβαση των οποίων δεν αναμένεται να έχει σημαντική επίπτωση στην οικονομική κατάσταση της εταιρείας.
5. Αριθμός απασχολούμενου προσωπικού στο τέλος της χρήσης 2011: Όμιλος 223, ένανα 226 στον Όμιλο και 226 στην Εταιρεία την προηγούμενη χρήση.
6. Τα ποσά των πωλήσεων και αγορών σωρευτικά από την έναρξη της διαχειριστικής χρήσης και τα υπόλοιπα των απαιτήσεων και υποχρεώσεων του Ομίλου και της Εταιρείας στην λήξη της τρέχουσας χρήσης που έχουν προκύψει από τις συναλλαγές της με τα συνδεδεμένα μέρη, όπως ορίζονται από το ΔΛΠ 24, είναι ως εξής:
- | | Ο ΟΜΙΛΟΣ | Η ΕΤΑΙΡΕΙΑ |
|--|----------|------------|
| α) Έσοδα | 0 | 0 |
| β) Έξοδα | 0 | 0 |
| γ) Απαιτήσεις | 0 | 0 |
| δ) Υποχρεώσεις | 0 | 0 |
| ε) Αμοιβές Διευθυντικών στελεχών και μελών της διοίκησης | 497.897 | 497.897 |
| στ) Απαιτήσεις από Διευθυντικά στελέχη και μέλη της διοίκησης | 772 | 772 |
| ζ) Υποχρεώσεις προς Διευθυντικά στελέχη και μέλη της διοίκησης | 0 | 0 |

	ΟΜΙΛΟΣ		ΕΤΑΙΡΕΙΑ	
	1/1-31/12/2011	1/1-31/12/2010	1/1-31/12/2011	1/1-31/12/2010
Σύνολο Ιδίων Κεφαλαίων Έναρξης Χρήσης (1.1.2011 και 1.1.2010 αντίστοιχα)	85.005.409	83.813.909	80.802.938	79.006.748
Συνοδικά Έσοδα μετά από Φόρους (Συνεχιζόμενες Δραστηριότητες)	5.171.971	4.228.865	5.069.813	4.833.805
Διανεμηθέντα Μέρισματα	0	(1.067.953)	0	(1.067.953)
Καθαρό Εισόδημα Καταχωρημένο απ' ευθείας στην Καθαρή Θέση	(14.689)	(14.750)	(15.000)	(15.000)
Ποσό Επιστροφής Κεφαλαίου που αφορά τις Ιδίες Μετοχές	280.111	166.845	280.111	166.845
Αγορές / (Πωλήσεις) Ιδίων Μετοχών	0	(126.767)	0	(126.767)
Μείωση Αποθεματικού Υπέρ το Άρτιο	(3.324.566)	(1.994.740)	(3.324.566)	(1.994.740)
Σύνολο Ιδίων Κεφαλαίων Λήξης Χρήσης (31.12.2011 και 31.12.2010 αντίστοιχα)	87.118.236	85.005.409	82.813.296	80.802.938

1.4 ΣΤΟΙΧΕΙΑ ΚΑΤΑΣΤΑΣΗΣ ΤΑΜΕΙΑΚΩΝ ΡΟΩΝ ΧΡΗΣΗΣ

	ΟΜΙΛΟΣ		ΕΤΑΙΡΕΙΑ	
	31/12/2011	31/12/2010	31/12/2011	31/12/2010
Λειτουργικές Δραστηριότητες				
Κέρδη/Ζημιές προ Φόρων (Συνεχιζόμενες Δραστηριότητες)	5.309.523	6.174.159	5.206.123	6.705.668
Πλέον / Μείον προσαρμογές για:				
Αποσβέσεις	3.082.622	2.908.635	3.082.622	2.908.635
Απομειώσεις Αξίας Συμμετοχών	0	0	0	18.372
Προβλέψεις	192.294	(779.797)	101.228	(774.764)
Τόκοι Χρεωστικοί	2.809.039	1.809.809	2.806.445	1.802.401
Τόκοι Πιστωτικοί	(195.286)	(184.277)	(30.397)	(5.787)
Πλέον / Μείον Προσαρμογές για Μεταβολές Λογαριασμών Κεφαλαίου Κίνησης ή που σχετίζονται με τις Λειτουργικές Δραστηριότητες :				
Μείωση / (Αύξηση) Αποθεμάτων	(4.849.478)	2.240.380	(4.849.478)	2.240.380
Μείωση / (Αύξηση) Απαιτήσεων (Μείωση) / Αύξηση Υποχρεώσεων (πλην Δανειακών)	(4.671.030)	2.552.268	(3.709.365)	2.482.358
Μείωση / (Αύξηση) Υποχρεώσεων (πλην Δανειακών)	7.348.621	683.908	7.414.889	1.566.985
Μείωση:				
Χρεωστικοί Τόκοι & Συναφή Έξοδα Καταβεβλημένα Καταβεβλημένοι Φόροι	(2.376.215)	(1.633.648)	(2.373.621)	(1.626.240)
	(775.740)	(840.135)	(702.449)	(800.293)
Σύνολο Εισροών/(Εκροών) από Λειτουργικές Δραστηριότητες (α)	5.874.350	12.931.302	6.945.997	14.517.715
Επενδυτικές Δραστηριότητες				
Αγορά Ενσώματων και Αυτών Παγίων Περιουσιακών Στοιχείων	(7.112.175)	(5.706.556)	(7.112.175)	(5.706.556)
Εισπραξεις από Πώληση Ενσώματων και Αυτών Παγίων Στοιχείων	136.873	500	136.873	500
Τόκοι Εισπραχθέντες	170.222	154.473	24.037	4.291
Σύνολο Εισροών / (Εκροών) από Επενδυτικές Δραστηριότητες (β)	(6.805.080)	(5.551.583)	(6.951.265)	(5.701.765)
Χρηματοδοτικές Δραστηριότητες				
Εισπραξεις / (Πληρωμές) από Αύξηση/Μείωση Μετοχικού Κεφαλαίου	(3.324.646)	(1.964.361)	(3.324.646)	(1.964.361)
Πωλήσεις / (Αγορές) Ιδίων Μετοχών	0	(126.767)	0	(126.767)
Εισπραξεις από Εκδοθέντα/Αναληφθέντα Δάνεια	27.500.000	7.497.746	27.500.000	7.497.746
Εξοφλήσεις Δανείων	(27.833.483)	(11.033.334)	(27.833.483)	(11.033.334)
Μερίσματα/Αμοιβές Μελών Δ.Σ. Πληρωθέντα	(19.150)	(1.080.545)	(19.150)	(1.080.545)
Σύνολο Εισροών / (Εκροών) από Χρηματοδοτικές Δραστηριότητες (γ)	(3.677.279)	(6.707.261)	(3.677.279)	(6.707.261)
Καθαρή Αύξηση/(Μείωση) στα Ταμειακά Διαθέσιμα και Ισοδύναμα Χρήσης (α + β + γ)	(4.608.009)	672.458	(3.682.547)	2.108.689
Ταμειακά Διαθέσιμα και Ισοδύναμα Έναρξης Χρήσης	7.410.805	6.738.347	4.123.489	2.014.800
Ταμειακά Διαθέσιμα και Ισοδύναμα Λήξης Χρήσης	2.802.796	7.410.805	440.942	4.123.489

Σούρη Μαγνησίας, 28/03/2012

Ο ΠΡΟΕΔΡΟΣ ΤΟΥ ΔΙΟΙΚΗΤΙΚΟΥ ΣΥΜΒΟΥΛΙΟΥ

Ο ΑΝΤΙΠΡΟΕΔΡΟΣ ΤΟΥ Δ.Σ. & ΔΙΕΥΘΥΝΩΝ ΣΥΜΒΟΥΛΟΣ

Ο ΔΙΕΥΘΥΝΤΗΣ ΛΟΓΙΣΤΗΡΙΟΥ

Ο ΥΠΕΥΘΥΝΟΣ ΟΙΚΟΝΟΜΙΚΩΝ ΥΠΗΡΕΣΙΩΝ

ΝΙΚΟΛΑΟΣ Κ. ΛΟΥΛΗΣ
Α.Δ.Τ. ΑΗ 778710

ΝΙΚΟΛΑΟΣ Σ. ΦΩΤΟΠΟΥΛΟΣ
Α.Δ.Τ. Ρ 585864

ΙΩΑΝΝΗΣ Γ. ΛΟΥΛΟΥΔΑΚΗΣ
Α.Δ.Τ. Σ 501090

ΠΑΝΑΓΙΩΤΗΣ Β. ΠΑΠΑΠΥΡΟΥ
Α.Δ.Τ. ΑΕ 032224



ΜΥΛΟΙ ΛΟΥΛΗ