

**ΑΚΡΙΤΑΣ Α.Ε.**  
**(ΒΙΟΜΗΧΑΝΙΑ ΕΠΕΞΕΡΓΑΣΙΑΣ ΞΥΛΟΥ)**  
**ΕΞΑΜΗΝΙΑΙΑ ΟΙΚΟΝΟΜΙΚΗ ΕΚΘΕΣΗ**  
**της περιόδου**  
**1 Ιανουαρίου 2021 έως 30 Ιουνίου 2021**



[www.akritas.gr](http://www.akritas.gr)

**ΑΚΡΙΤΑΣ Α.Ε.**  
**ΒΙΟΜΗΧΑΝΙΑ ΕΠΕΞΕΡΓΑΣΙΑΣ ΞΥΛΟΥ**  
**ΑΛΕΞΑΝΔΡΟΥΠΟΛΗ: Σωκράτη Οικονόμου 3**  
**ΑΡ.Μ.Α.Ε. 11141/06/Β/86/29**  
**ΓΕΜΗ054408721000**

<b>Γενικά στοιχεία εταιρείας :</b>	
<b>Επωνυμία</b>	AKRITAS A.E (ΒΙΟΜΗΧΑΝΙΑ ΕΠΕΞΕΡΓΑΣΙΑΣ ΞΥΛΟΥ)
<b>Αριθμός Μητρώου Ανωνύμων Εταιρειών :</b>	11141/06/B/86/29
<b>Αρ. Γ.Ε.ΜΗ.</b>	054408721000
<b>ΑΦΜ. - ΔΟΥ :</b>	094058178 / Δ.Ο.Υ. Αλεξανδρούπολης
<b>Διεύθυνση έδρας εταιρείας :</b>	Σωκράτη Οικονόμου 3 , Αλεξανδρούπολη Τ.Κ. 68100
<b>Εποπτεύουσα αρχή :</b>	Υπουργείο Οικονομίας Ανάπτυξης και Τουρισμού
<b>Ελεγκτική Εταιρεία :</b>	Grant Thornton A.M. Σ.Ο.Ε.Λ. 127
<b>Τύπος έκθεσης ελέγχου ελεγκτών :</b>	Συμπέρασμα χωρίς επιφύλαξη - με ουσιώδη αβεβαιότητα που σχετίζεται με τη συνέχιση της δραστηριότητας
<b>Διεύθυνση διαδικτύου :</b>	www.akritas.gr
<b>Διεύθυνση e-mail :</b>	info@akritas.gr
<b>Κωδικός μετοχής στο Χ.Α.Α.</b>	AKRIT
<b>Χρονολογία πρώτης εισαγωγής στο ΧΑΑ</b>	Απρίλιος 2000
<b>Κατηγορία Διαπραγμάτευσης</b>	Επιπλήρωση (07.04.2015)
<b>Αντικείμενο εταιρείας :</b>	Παραγωγή και εμπορία τεχνητής ξυλείας
<b>Έτος σύστασης :</b>	1977
<b>Διεύθυνση :</b>	Σωκράτη Οικονόμου 3, Τ.Κ. 681 00, Αλεξανδρούπολη
<b>Τηλέφωνο :</b>	25510 - 89810
<b>Σύνθεση Διοικητικού Συμβουλίου :</b>	
<b>Λουκία Α. Σαράντη :</b>	Πρόεδρος & Δ/νουσα Σύμβουλος, Εκτελεστικό μέλος
<b>Ευθύμιος Κ. Κωνσταντόπουλος :</b>	Αναπληρωτής Πρόεδρος, Εκτελεστικό μέλος
<b>Κωνσταντίνος Δ. Παπαϊωάννου</b>	Εκτελεστικό μέλος
<b>Βασίλειος Α. Παπαδόπουλος :</b>	Ανεξάρτητο μη εκτελεστικό μέλος
<b>Ελένη Μ. Παπανικολάου</b>	Ανεξάρτητο μη εκτελεστικό μέλος
<b>Θυγατρικές :</b>	
<b>Επωνυμία:</b>	AKRITAS BULGARIA EAD
<b>Έδρα:</b>	Bulgaria, Sofia, 98 Bulgaria Blvd
<b>Ποσοστό συμμετοχής:</b>	% Άμεσης συμμετοχής της μητρικής 100%

## **ΑΚΡΙΤΑΣ Α.Ε. (ΒΙΟΜΗΧΑΝΙΑ ΕΠΕΞΕΡΓΑΣΙΑΣ ΞΥΛΟΥ)**

Η παρούσα Εξαμηνιαία Οικονομική Έκθεση, συντάσσεται σύμφωνα με το άρθρο 5 του Ν. 3556/2007 και την επ' αυτού εκδοθείσα Απόφαση του Διοικητικού Συμβουλίου της Επιτροπής Κεφαλαιαγοράς με αριθμό 7/448/11.10.2007 και περιλαμβάνει:

- (Α) τις δηλώσεις των μελών του Διοικητικού Συμβουλίου,
- (Β) την εξαμηνιαία έκθεση του Διοικητικού Συμβουλίου,
- (Γ) την έκθεση επισκόπησης των Ορκωτών Ελεγκτών Λογιστών,
- (Δ) τις εξαμηνιαίες οικονομικές καταστάσεις του Α' εξαμήνου της χρήσεως 2021,

Βεβαιώνεται ότι οι συνημμένες Ενδιάμεσες Οικονομικές Καταστάσεις είναι εκείνες που εγκρίθηκαν από το Διοικητικό Συμβούλιο της **Ακρίτας Α.Ε.** την 23η Σεπτεμβρίου 2021 και έχουν δημοσιοποιηθεί με την ανάρτησή τους στο διαδίκτυο στη διεύθυνση [www.akritas.gr](http://www.akritas.gr), καθώς και στο διαδικτυακό χώρο του Χρηματιστηρίου Αθηνών, όπου και θα παραμείνουν στη διάθεση του επενδυτικού κοινού για χρονικό διάστημα τουλάχιστον πέντε (5) ετών από την ημερομηνία της συντάξεως και της δημοσιοποίησής τους.

*Λουκία Σαράντη*

*Πρόεδρος του Διοικητικού Συμβουλίου & Διευθύνουσα Σύμβουλος*

*Ακρίτας Α.Ε.*

## ΠΕΡΙΕΧΟΜΕΝΑ

<b>A. Δηλώσεις των Εκπροσώπων του Διοικητικού Συμβουλίου</b> .....	5
<b>B. Έκθεση Επισκόπησης Ενδιάμεσης Χρηματοοικονομικής Πληροφόρησης Ανεξάρτητου Ορκωτού Ελεγκτή Λογιστή</b> .....	6
<b>Γ. Εξαμηνιαία Έκθεση Διοικητικού Συμβουλίου</b> .....	8
<b>Δ. Συνοπτικές Ενδιάμεσες Οικονομικές Καταστάσεις της 30<sup>ης</sup> Ιουνίου 2021</b> .....	16
1. Συνοπτική Κατάσταση Οικονομικής Θέσης .....	16
2. Συνοπτική Κατάσταση Συνολικών Εσόδων .....	17
3. Συνοπτική Κατάσταση Μεταβολών Ιδίων Κεφαλαίων Ομίλου .....	18
4. Συνοπτική Κατάσταση Μεταβολών Ιδίων Κεφαλαίων Εταιρίας .....	19
5. Συνοπτική Κατάσταση Ταμειακών Ροών .....	20
6. Βάση σύνταξης των ενδιάμεσων Οικονομικών Καταστάσεων .....	21
6.1 Πλαίσιο Κατάρτισης.....	21
6.2 Αρχή της συνέχειας της επιχειρηματικής δράσης (Going Concern) .....	22
6.3 Νέα λογιστικά πρότυπα και ερμηνείες της ΔΕΕΧΠ.....	22
7. Οικονομικές πληροφορίες κατά τομέα.....	27
8. Δομή του Ομίλου και μέθοδος ενοποίησης εταιρειών .....	27
9. Εμπράγματα Βάρη.....	28
10. Επίδικες ή υπό διαιτησία διαφορές.....	28
11. Ανέλεγκτες φορολογικά χρήσεις .....	28
12. Κεφαλαιουχικές δαπάνες.....	28
13. Επενδύσεις σε ακίνητα .....	28
14. Αποθέματα.....	29
15. Αριθμός απασχολούμενου προσωπικού .....	29
16. Εποχικότητα πωλήσεων .....	29
17. Φόροι εισοδήματος.....	29
18. Κέρδη ή (Ζημίες) ανά μετοχή.....	30
19. Δανεισμός.....	31
20. Δεσμεύσεις / Ενδεχόμενες Υποχρεώσεις .....	31
21. Πελάτες και λοιπές εμπορικές απαιτήσεις.....	32
22. Χρηματοοικονομικά στοιχεία στην εύλογη αξία.....	32
23. Συναλλαγές με συνδεδεμένα μέρη .....	33
24. Χρηματοοικονομικά έξοδα.....	34
25. Μεταγενέστερα Γεγονότα.....	35

(Τυχόν διαφορές στα σύνολα οφείλονται σε στρογγυλοποιήσεις)

## **A. Δηλώσεις των Εκπροσώπων του Διοικητικού Συμβουλίου**

(Σύμφωνα με το άρθρο 5 παρ. 2 του Ν. 3556/2007)

Τα μέλη του Διοικητικού Συμβουλίου της Ανώνυμης Εταιρίας με την επωνυμία *AKRITAS A.E. (ΒΙΟΜΗΧΑΝΙΑ ΕΠΕΞΕΡΓΑΣΙΑΣ ΞΥΛΟΥ)* δηλώνουμε και βεβαιώνουμε με την παρούσα ότι εξ όσων γνωρίζουμε:

(α) οι **εξαμηνιαίες** εταιρικές και ενοποιημένες οικονομικές καταστάσεις της AKRITAS A.E. για την περίοδο **01.01.2021 έως 30.06.2021**, οι οποίες καταρτίστηκαν σύμφωνα με τα ισχύοντα Διεθνή Πρότυπα Χρηματοοικονομικής Αναφοράς, απεικονίζουν κατά τρόπο αληθή τα στοιχεία του ενεργητικού και του παθητικού, την καθαρή θέση και τα αποτελέσματα του Ομίλου και της Εταιρίας, καθώς και των επιχειρήσεων που περιλαμβάνονται στην ενοποίηση εκλαμβανομένων ως σύνολο, σύμφωνα με τα οριζόμενα στις παραγράφους 3 έως 5 του άρθρου 5 του Ν. 3556/2007 και των κατά εξουσιοδότηση αποφάσεων του Δ.Σ. της Επιτροπής Κεφαλαιαγοράς.

(β) Η Εξαμηνιαία Έκθεση του Διοικητικού Συμβουλίου απεικονίζει κατά τρόπο αληθή την εξέλιξη, τις επιδόσεις και τη θέση του Ομίλου και της Εταιρείας συμπεριλαμβανομένης της περιγραφής των κυριότερων κινδύνων και αβεβαιοτήτων που αντιμετωπίζουν σύμφωνα με τις διατάξεις της παραγράφου 6 του άρθρου 5 του Ν. 3556/2007.

**Αλεξανδρούπολη, 23 Σεπτεμβρίου 2021**

**Οι βεβαιούντες,**

**Η Πρόεδρος του Δ.Σ. &  
Διευθύνουσα Σύμβουλος**

**Ο αναπληρωτής Πρόεδρος  
του Δ.Σ.**

**Το εκτελεστικό μέλος Μέλος Δ.Σ.**

**Λουκία Α. Σαράντη**

**Ευθύμιος Κ. Κωνσταντόπουλος**

**Κωνσταντίνος Δ. Παπαϊωάννου**

**A.Δ.Τ. AM 254097**

**A.Δ.Τ. AK 783996**

**A.Δ.Τ. AE 311549**

## **Β. Έκθεση Επισκόπησης Ενδιάμεσης Χρηματοοικονομικής Πληροφόρησης Ανεξάρτητου Ορκωτού Ελεγκτή Λογιστή**

**Προς το Διοικητικό Συμβούλιο της «ΑΚΡΙΤΑΣ Α.Ε. (ΒΙΟΜΗΧΑΝΙΑ ΕΠΕΞΕΡΓΑΣΙΑΣ ΞΥΛΟΥ)»**

### **Εισαγωγή**

Έχουμε επισκοπήσει τη συνημμένη ενδιάμεση συνοπτική εταιρική και ενοποιημένη κατάσταση χρηματοοικονομικής θέσης της **ΑΚΡΙΤΑΣ Α.Ε. (ΒΙΟΜΗΧΑΝΙΑ ΕΠΕΞΕΡΓΑΣΙΑΣ ΞΥΛΟΥ)** (η Εταιρεία), της 30ης Ιουνίου 2021 και τις σχετικές συνοπτικές εταιρικές και ενοποιημένες καταστάσεις συνολικών εσόδων, μεταβολών ιδίων κεφαλαίων και ταμειακών ροών της εξαμηνιαίας περιόδου που έληξε την παραπάνω ημερομηνία, καθώς και τις επιλεγμένες επεξηγηματικές σημειώσεις, που συνθέτουν την ενδιάμεση συνοπτική χρηματοοικονομική πληροφόρηση, η οποία αποτελεί αναπόσπαστο μέρος της εξαμηνιαίας οικονομικής έκθεσης του Ν. 3556/2007. Η Διοίκηση είναι υπεύθυνη για την κατάρτιση και παρουσίαση αυτής της ενδιάμεσης χρηματοοικονομικής πληροφόρησης, σύμφωνα με τα Διεθνή Πρότυπα Χρηματοοικονομικής Αναφοράς, όπως αυτά έχουν υιοθετηθεί από την Ευρωπαϊκή Ένωση και εφαρμόζονται στην Ενδιάμεση Χρηματοοικονομική Αναφορά (Διεθνές Λογιστικό Πρότυπο «ΔΛΠ» 34). Η δική μας ευθύνη είναι να εκφράσουμε συμπέρασμα επί της ενδιάμεσης συνοπτικής χρηματοοικονομικής πληροφόρησης με βάση την επισκόπησή μας.

### **Εύρος επισκόπησης**

Διενεργήσαμε την επισκόπησή μας σύμφωνα με το Διεθνές Πρότυπο Αναθέσεων Επισκόπησης (ΔΠΑΕ) 2410 «Επισκόπηση ενδιάμεσης χρηματοοικονομικής πληροφόρησης που διενεργείται από τον ανεξάρτητο ελεγκτή της οντότητας». Η επισκόπηση της ενδιάμεσης χρηματοοικονομικής πληροφόρησης συνίσταται στην υποβολή διερευνητικών ερωτημάτων, κυρίως σε πρόσωπα που είναι υπεύθυνα για χρηματοοικονομικά και λογιστικά θέματα, καθώς και στην εφαρμογή αναλυτικών και άλλων διαδικασιών επισκόπησης. Η επισκόπηση έχει ουσιαστικά μικρότερο εύρος από τον έλεγχο, ο οποίος διενεργείται σύμφωνα με τα Διεθνή Πρότυπα Ελέγχου που έχουν ενσωματωθεί στην Ελληνική Νομοθεσία και συνεπώς δεν μας δίνει τη δυνατότητα να αποκτήσουμε τη διασφάλιση ότι έχουν περιέλθει στην αντίληψή μας όλα τα σημαντικά θέματα που θα μπορούσαν να εντοπιστούν σε έναν έλεγχο. Κατά συνέπεια δεν εκφράζουμε γνώμη ελέγχου.

### **Συμπέρασμα**

Με βάση τη επισκόπησή μας, δεν έχει περιέλθει στην αντίληψή μας οτιδήποτε που θα μας οδηγούσε στο συμπέρασμα ότι η συνημμένη ενδιάμεση χρηματοοικονομική πληροφόρηση δεν έχει καταρτισθεί, από κάθε ουσιαστική άποψη, σύμφωνα με το ΔΛΠ 34.

### **Ουσιώδης αβεβαιότητα που σχετίζεται με τη συνέχιση της δραστηριότητας**

Επιστούμε την προσοχή σας στη Σημείωση (6.2) επί της ενδιάμεσης συνοπτικής χρηματοοικονομικής πληροφόρησης, και στο γεγονός ότι τα ίδια κεφάλαια και το κεφάλαιο κίνησης του Ομίλου είναι αρνητικά κατά **€ -5,05 εκατ. και €-3,6 εκατ.** αντίστοιχα. Τα παραπάνω γεγονότα και καταστάσεις, υποδηλώνουν την ύπαρξη ουσιώδους αβεβαιότητας η οποία ενδεχομένως θα εγείρει σημαντική αμφιβολία σχετικά με την δυνατότητα του Ομίλου και της Εταιρείας να συνεχίσουν τη δραστηριότητα τους. Η διατήρηση των θετικών λειτουργικών ταμειακών ροών και των κερδών προ φόρων τόκων και συνολικών αποσβέσεων (EBITDA) που επέδειξε η εταιρεία κατά το πρώτο εξάμηνο καθώς και η υποστήριξη των συνεργαζόμενων πιστωτικών ιδρυμάτων, αποτελούν προϋπόθεση για την ομαλή συνέχιση της δραστηριότητας της εταιρείας και του Ομίλου. Στο συμπέρασμα μας δεν διατυπώνεται επιφύλαξη για το θέμα αυτό.

### **Έκθεση επί άλλων Νομικών και Κανονιστικών Απαιτήσεων**

Η επισκόπησή μας δεν εντόπισε ουσιώδη ασυνέπεια ή σφάλμα στις δηλώσεις των μελών του Διοικητικού Συμβουλίου και στις πληροφορίες της εξαμηνιαίας Έκθεσης Διαχείρισης του Διοικητικού Συμβουλίου, όπως αυτές ορίζονται στο άρθρο 5 και 5α του Ν. 3556/2007, σε σχέση με τη συνοπτική εταιρική και ενοποιημένη χρηματοοικονομική πληροφόρηση.

Ηράκλειο, 23 Σεπτεμβρίου 2021

Ο Ορκωτός Ελεγκτής Λογιστής

---

Κωνσταντίνος Εμ. Αντωνακάκης  
Α.Μ. Σ.Ο.Ε.Λ. 22 781



## Γ. Εξαμηνιαία Έκθεση Διοικητικού Συμβουλίου

Η παρούσα Εξαμηνιαία Έκθεση του Διοικητικού Συμβουλίου η οποία ακολουθεί (εφεξής καλουμένη για λόγους συντομίας ως «Έκθεση»), αφορά τη χρονική περίοδο του Α΄ εξαμήνου της τρέχουσας χρήσεως 2021 (01.01.2021 - 30.06.2021). Η Έκθεση συντάχθηκε και είναι εναρμονισμένη με τις σχετικές διατάξεις του Ν.3556/2007 (ΦΕΚ 91Α/30.4.2007) και τις επ' αυτού εκδοθείσες εκτελεστικές αποφάσεις της Επιτροπής Κεφαλαιαγοράς και ιδίως την Απόφαση με αριθμό 7/448/11.10.2007 του Δ.Σ. της Επιτροπής Κεφαλαιαγοράς.

Στην παρούσα έκθεση περιγράφονται συνοπτικά χρηματοοικονομικές πληροφορίες της εταιρίας ΑΚΡΙΤΑΣ Α.Ε. και του ΟΜΙΛΟΥ, για το πρώτο εξάμηνο της οικονομικής χρήσης 2021, σημαντικά γεγονότα που διαδραματίστηκαν στην περίοδο και η επίδρασή τους στις εξαμηνιαίες οικονομικές καταστάσεις. Επίσης γίνεται περιγραφή των κυριότερων κινδύνων και αβεβαιοτήτων που η Εταιρία & ο Όμιλος ενδέχεται να αντιμετωπίσουν κατά το δεύτερο εξάμηνο της οικονομικής χρήσης και παρατίθενται οι σημαντικές συναλλαγές που καταρτίστηκαν μεταξύ της εκδότριας εταιρείας και συνδεδεμένων με αυτήν προσώπων.

### I. ΧΡΗΜΑΤΟΟΙΚΟΝΟΜΙΚΕΣ ΠΛΗΡΟΦΟΡΙΕΣ

**Κύκλος Εργασιών:** Η σταδιακή υγειονομική αποκατάσταση και η επιστροφή της ελληνικής και της παγκόσμιας οικονομίας στην κανονικότητα λειτούργησε καταλυτικά στις πωλήσεις της εταιρείας με τον ενοποιημένο κύκλο εργασιών για την εξάμηνη περίοδο να παρουσιάζει αύξηση **κατά 62,1%**, διαμορφούμενος σε 16.857.597 ευρώ έναντι 10.398.184 ευρώ κατά την αντίστοιχη περίοδο της προηγούμενης χρήσης. Η περιγραφόμενη αύξηση αποδίδεται τόσο στην αύξηση της μέσης ανά μονάδα τιμής πώλησης όσο και στην αύξηση των πωλούμενων ποσοτήτων σε Ελλάδα και εξωτερικό με την Εταιρία να ενισχύει σημαντικά το μερίδιο αγοράς της. Πιο συγκεκριμένα οι πωλήσεις εσωτερικού παρουσιάζουν αύξηση κατά 49,4% με το μείγμα εστιασμένο σε επενδεδυμένα προϊόντα, ενώ όσον αφορά τις ενδοκοινοτικές και τις πωλήσεις προς τρίτες χώρες, η καταγραφόμενη αύξηση ανέρχεται σε 129,8% και 243% αντίστοιχα.

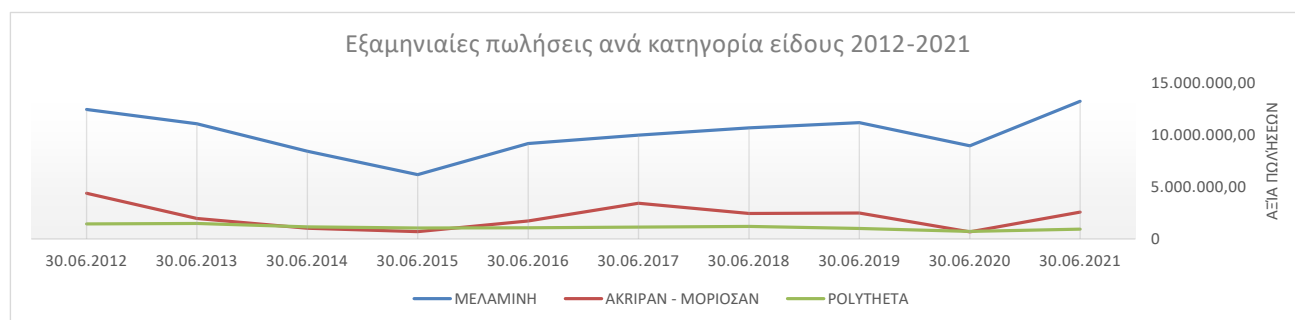

**EBITDA:** Στο πλαίσιο των παραπάνω, η συνεχής βελτίωση της παραγωγικότητας της Εταιρίας σε συνδυασμό με το μείγμα πωλήσεων, την ορθή διαχείριση του κόστους των α΄ υλών και τη διατήρηση των λοιπών λειτουργικών εξόδων οδήγησαν σε σημαντική αύξηση του μικτού ενοποιημένου περιθωρίου πωλήσεων το οποίο ανήλθε σε 11,61% έναντι 7,51% κατά την προηγούμενη χρήση. Η αύξηση αυτή σε συνδυασμό με τη μεγέθυνση του κύκλου εργασιών, βελτίωσαν σημαντικά τα ενοποιημένα αποτελέσματα προ φόρων,



χρηματοδοτικών και επενδυτικών αποτελεσμάτων και συνολικών αποσβέσεων (EBITDA) τα οποία διαμορφώθηκαν σε **κέρδη ποσού 1.619.032 ευρώ** έναντι κερδών 269.506 ευρώ στην ίδια περίοδο της προηγούμενης χρήσης. Αντίστοιχα ο Προσαρμοσμένος EBITDA ανήλθε σε **1.647.091** ευρώ σε σχέση με 270.767 ευρώ πέρσι.

**Καθαρά αποτελέσματα μετά από φόρους:** Τα ενοποιημένα αποτελέσματα μετά από φόρους ανήλθαν σε ζημίες 88.673 ευρώ έναντι ζημιών 1.657.359 ευρώ στην ίδια περίοδο της προηγούμενης χρήσης.

**Δανεισμός :** Ο συνολικός δανεισμός του Ομίλου κατά την 30.06.2021 ανέρχεται σε 41.443.581 ευρώ παρουσιάζοντας μικρή αύξηση κατά 1.234.357 ευρώ που σχετίζεται με τη χρηματοδότηση των πωλήσεων μέσω κεφαλαίων κινήσεων και προεξόφλησης επιταγών. Το μέσο κόστος δανεισμού (επιτόκιο) ανήλθε σε περίπου 3,05%.

**Χρηματοοικονομικοί Δείκτες:** Από την επισκόπηση των βασικών χρηματοοικονομικών δεικτών που ακολουθούν, προκύπτει βελτίωση των δεικτών αποδοτικότητας με τον EBITDA και τις λειτουργικές ταμειακές ροές να εμφανίζουν θετικό πρόσημο υπερβαίνοντας τα 1,6 εκατ. ευρώ. Μικρή μεταβολή εμφανίζει το κεφάλαιο κίνησης του Ομίλου το οποίο διαμορφώνεται σε -3.623.658 ευρώ έναντι -3.164.162 κατά το τέλος της προηγούμενης χρήσης διατηρώντας το αρνητικό του πρόσημο.

Βασικοί Δείκτες (Ισολογισμού)		Ο ΟΜΙΛΟΣ		Η ΕΤΑΙΡΕΙΑ	
		30/06/21	31/12/20	30/06/21	31/12/20
Κυκλοφορούν ενεργητικό / Βραχυπρόθεσμες Υποχρεώσεις		0,86	0,84	0,86	0,84
Καθαρός δανεισμός / Ίδια κεφάλαια πλεον δανεισμού	*	1,14	1,14	1,14	1,14
Βασικοί Δείκτες (Αποτελεσμάτων)		Ο ΟΜΙΛΟΣ		Η ΕΤΑΙΡΕΙΑ	
		1/1 - 30/06/2021	1/1 - 30/06/2020	1/1 - 30/06/2021	1/1 - 30/06/2020
<b>EBITDA</b> (Αποτελέσματα προ Φόρων Χρηματοδοτικών, Επενδυτικών Αποτελεσμάτων & Αποσβέσεων)	*	1.619.032,25	269.505,98	1.626.773,37	267.064,72
EBITDA / Κύκλο Εργασιών	*	9,60%	2,59%	9,65%	2,57%
<b>Προσαρμοσμένος EBITDA</b> (EBITDA πλέον έκτακτων και μη επαναλαμβανόμενων αποτελεσμάτων)	*	1.647.090,78	270.767,11	1.654.831,90	268.325,85
Προσαρμοσμένος EBITDA / Κύκλο Εργασιών	*	9,77%	2,60%	9,82%	2,58%
Λειτουργικές ταμειακές ροές		1.651.624,25	302.324,99	1.659.614,43	299.905,78
Λειτουργικές ταμειακές ροές / Κύκλο Εργασιών		9,80%	2,91%	9,84%	2,88%
Αποτελέσματα προ φόρων / Κύκλο Εργασιών		(3,19%)	(17,87%)	(3,12%)	(17,85%)

\* **Εναλλακτικοί Δείκτες Μέτρησης Απόδοσης**

## Ορισμοί και συμφωνία των Εναλλακτικών Δεικτών Μέτρησης Απόδοσης (“ΕΔΜΑ”)

### Εναλλακτικοί Δείκτες Μέτρησης Απόδοσης (“ΕΔΜΑ”)

Κατά την περιγραφή των επιδόσεων του Ομίλου χρησιμοποιούνται “Προσαρμοσμένοι” δείκτες όπως: EBITDA και περιθώριο EBITDA (%) και καθαρός δανεισμός. Οι προσαρμοσμένοι αυτοί δείκτες υπολογίζονται χρησιμοποιώντας συνδυασμούς κονδυλίων των οικονομικών καταστάσεων ή/και αφαιρώντας από τους οικονομικούς δείκτες, οι οποίοι έχουν υπολογιστεί από κονδύλια των ετήσιων οικονομικών καταστάσεων εξωγενή ή μη επαναλαμβανόμενα γεγονότα προκειμένου οι δείκτες αυτοί να καθίστανται συγκρίσιμοι ανάμεσα στις εταιρικές χρήσεις.

### EBITDA και περιθώριο EBITDA

Ο EBITDA αποτελεί δείκτη απεικόνισης της αποδοτικότητας του Ομίλου και υπολογίζεται ως εξής: Αποτελέσματα προ φόρων μείον τα επενδυτικά αποτελέσματα, μείον τα χρηματοοικονομικά αποτελέσματα, πλέον αποσβέσεων, μείον τις αναλογούσες στη χρήση αποσβέσεις επιχορηγήσεων. Το περιθώριο EBITDA (%) υπολογίζεται διαιρώντας το EBITDA με το σύνολο του κύκλου εργασιών.

### Προσαρμοσμένος EBITDA και περιθώριο προσαρμοσμένου EBITDA

Ο Προσαρμοσμένος EBITDA, αποτελεί σύμφωνα με τη Διοίκηση της εταιρείας, ένα πιο αντιπροσωπευτικό δείκτη αξιολόγησης της αποδοτικότητας του Ομίλου και υπολογίζεται ως εξής: EBITDA (όπως αναλύθηκε ανωτέρω) μείον την επίδραση των μη επαναλαμβανόμενων αποτελεσμάτων και των προβλέψεων που έχουν ενδεχομένως επιβαρύνει ή/και ωφελήσει τα αποτελέσματα. Το αντίστοιχο περιθώριο EBITDA (%) υπολογίζεται διαιρώντας τον προσαρμοσμένο EBITDA με το σύνολο του κύκλου εργασιών.

### Καθαρός δανεισμός

Ο καθαρός δανεισμός είναι ένας ΕΔΜΑ που χρησιμοποιεί η διοίκηση για να αξιολογήσει την κεφαλαιακή διάρθρωση του Ομίλου και την δυνατότητα μόχλευσης. Ο καθαρός δανεισμός υπολογίζεται προσθέτοντας στα μακροπρόθεσμα δάνεια το βραχυπρόθεσμο μέρος μακροπρόθεσμων δανείων και τα βραχυπρόθεσμα δάνεια, και αφαιρώντας στη συνέχεια από το σύνολο τα ταμειακά διαθέσιμα και ισοδύναμα (βλ. παρακάτω πίνακα).

Καθαρός δανεισμός	Ο ΟΜΙΛΟΣ		Η ΕΤΑΙΡΕΙΑ	
	30/06/21	31/12/20	30/06/21	31/12/20
Βραχυπρόθεσμες δανειακές υποχρεώσεις	3.626.740	2.580.991	3.626.740	2.580.991
Μακροπρόθεσμες δανειακές υποχρεώσεις	32.680.513	34.653.924	32.680.513	34.653.924
Μακροπρόθεσμες υποχρεώσεις πληρωτέες στην επόμενη χρήση	5.136.328	2.974.310	5.136.328	2.974.310
<b>Σύνολο δανειακών υποχρεώσεων</b>	<b>41.443.581</b>	<b>40.209.225</b>	<b>41.443.581</b>	<b>40.209.225</b>
<b>Μείον:</b>				
Ταμειακά διαθέσιμα και ισοδύναμα	656.163	270.569	645.585	260.528
<b>Καθαρός Δανεισμός</b>	<b>(α) 40.787.418</b>	<b>39.938.656</b>	<b>40.797.997</b>	<b>39.948.697</b>
Ίδια Κεφάλαια	(4.869.997)	(4.848.557)	(4.858.133)	(4.848.557)
<b>Ίδια Κεφάλαια + Καθαρό Χρέος</b>	<b>(β) 35.917.422</b>	<b>35.090.099</b>	<b>35.939.864</b>	<b>35.100.140</b>
<b>Συντελεστής Μόχλευσης (α) / (β)</b>	<b>113,56%</b>	<b>113,82%</b>	<b>113,52%</b>	<b>113,81%</b>

## II. ΣΗΜΑΝΤΙΚΑ ΓΕΓΟΝΟΤΑ ΚΑΤΑ ΤΟ Α' ΕΞΑΜΗΝΟ 2021

Όπως αποτυπώνεται και στην τριμηνιαία έκθεση του IOBE για το β' τρίμηνο του 2021, η σταδιακή άρση των περιορισμών στις μετακινήσεις, η επανεκκίνηση σχεδόν του συνόλου των δραστηριοτήτων της οικονομίας που είχαν τεθεί σε αναστολή, έστω με περιορισμούς, όπως και η προοπτική της τουριστικής περιόδου, σε συνδυασμό με την εξελισσόμενη διαδικασία εμβολιασμού, έχουν οδηγήσει σε σημαντική βελτίωση του οικονομικού κλίματος στη χώρα.

Πιο συγκεκριμένα, στο δεύτερο τρίμηνο του 2021 ο Δείκτης Οικονομικού Κλίματος ενισχύθηκε αισθητά σε σύγκριση με το αμέσως προηγούμενο τρίμηνο (+11,9 μον.) προσεγγίζοντας τα επίπεδα προ της υγειονομικής κρίσης ενώ και ο Δείκτης Καταναλωτικής Εμπιστοσύνης διαμορφώθηκε 15,5 μονάδες υψηλότερα από ότι στο προηγούμενο τρίμηνο του τρέχοντος έτους, στις -27,5. Η δυναμική αυτών των εξελίξεων δημιουργεί προοπτικές περαιτέρω βελτίωσης παρά το γεγονός ότι υφίστανται παράγοντες αβεβαιότητας αναφορικά με την πανδημία και την εξέλιξη αυτής, , όπως η διαφαινόμενη νέα ισχυρή μετάλλαξη του ιού σε συνδυασμό με την υστέρηση στο πρόγραμμα εμβολιασμού σε τμήματα του πληθυσμού. Επίσης θα πρέπει να επισημανθεί, πως πολλές από τις δυσμενείς συνέπειες της πανδημίας ακόμα έχουν αμβλυωθεί μέσω των συνεχιζόμενων παρεμβάσεων στήριξης με συνέπεια να μην έχουν αποτυπωθεί ουσιαστικά στην οικονομία.

Σε επίπεδο εταιρείας, διαπιστώνεται ότι η σταδιακή υγειονομική αποκατάσταση και η επιστροφή της οικονομίας στην κανονικότητα λειτούργησε καταλυτικά στις πωλήσεις της εταιρείας με τον ενοποιημένο κύκλο εργασιών για την εξάμηνη περίοδο να παρουσιάζει αύξηση κατά 62,1%, διαμορφούμενος σε 16.857.597 ευρώ έναντι 10.398.184 ευρώ κατά την αντίστοιχη περίοδο της προηγούμενης χρήσης, προσεγγίζοντας τα επίπεδα των εξαμηνιαίων πωλήσεων του 2012 (προ κρίσης).

Σημαντική επίσης εξέλιξη αναφορικά με τα μεγέθη της εταιρείας αποτελεί και η από 09.06.2021 ανακοινωθείσα συμφωνία μεταβίβασης επενδυτικού ακινήτου της εταιρείας στη Μαγούλα Αττικής έναντι ποσού 2,9 εκατ. ευρώ. Η εν λόγω διαδικασία πώλησης βρίσκεται σε εξέλιξη ενώ αναμένεται να ολοκληρωθεί έως το τέλος του έτους.

## III. ΠΡΟΟΠΤΙΚΕΣ –ΕΞΕΛΙΞΕΙΣ ΔΡΑΣΤΗΡΙΟΤΗΤΩΝ ΓΙΑ ΤΟ Β' ΕΞΑΜΗΝΟ ΤΗΣ ΤΡΕΧΟΥΣΑΣ ΧΡΗΣΗΣ

Η εφαρμογή της κατάλληλης εμπορικής πολιτικής σε συνδυασμό με την αυξημένη παραγωγικότητα, οδήγησαν στην αναπτυξιακή δυναμική που επέδειξε η εταιρεία από το 2<sup>ο</sup> εξάμηνο του 2020 και αποτυπώνεται στα αποτελέσματα του πρώτου εξαμήνου δημιουργώντας αναμφίβολα σημαντική αισιοδοξία σε σχέση με την πορεία της εταιρείας και του Ομίλου σε επίπεδο έτους.

Ωστόσο, η αβεβαιότητα αναφορικά με την πλήρη αποκατάσταση της υγειονομικής κρίσης στη χώρα και σε παγκόσμιο επίπεδο, δεδομένων και των μεταλλάξεων του ιού, θα συνεχίσει να ασκεί σημαντικές πιέσεις στην οικονομία και να επιδρά αρνητικά στην οικονομική δραστηριότητα. Η Διοίκηση της εταιρείας παρακολουθεί συστηματικά τις εξελίξεις στην αγορά και τα διαθέσιμα εργαλεία διαχείρισης της κρίσης, και ώστε να είναι έτοιμη να ανταποκριθεί σε πιθανές προκλήσεις. Στην ίδια κατεύθυνση προβληματισμό δημιουργούν οι συνεχείς ανατιμήσεις στις α' ύλες και το κόστος ενέργειας, τάση που έχει ξεκινήσει ήδη από το 4<sup>ο</sup> τρίμηνο του προηγούμενου έτους και συνεχίζεται ήδη και το τρίτο τρίμηνο του 2021. Στο πλαίσιο των παραπάνω, οι πωλήσεις για το δεύτερο μισό της χρήσης αναμένονται αυξημένες έναντι του πρώτου εξαμήνου, ενώ ως σημαντικότερες παράμετροι κερδοφορίας και ανάπτυξης της εταιρείας (value drivers) αναδεικνύονται οι υψηλοί

ρυθμοί παραγωγικότητας και πωλήσεων, καθώς και οι τιμές διάθεσης των παραγόμενων προϊόντων σε συνδυασμό με το κόστος παραγωγής.

#### IV. ΚΥΡΙΟΤΕΡΟΙ ΚΙΝΔΥΝΟΙ ΚΑΙ ΑΒΕΒΑΙΟΤΗΤΕΣ ΓΙΑ ΤΟ Β' ΕΞΑΜΗΝΟ ΤΗΣ ΧΡΗΣΗΣ

**Μακροοικονομικές συνθήκες στην Ελλάδα:** Οι θετικές εξελίξεις γύρω από την υγειονομική κρίση, εγχωρίως και διεθνώς, όπως η αυξανόμενη πρόοδος στον εμβολιασμό, τα περισσότερα και εύκολα προσβάσιμα μέσα ανίχνευσης του ιού (self tests) και η βελτίωση των υγειονομικών δεδομένων στην πλειονότητα των χωρών, καθορίζουν ως επί το πλείστο τα δεδομένα και τις τάσεις στην οικονομία και την κοινωνία την τρέχουσα περίοδο, ενώ αναμένεται περαιτέρω βελτίωση των οικονομικών δεικτών για το 2021, εφόσον δεν λάβουν χώρα εκ νέου δυσμενείς εξελίξεις σχετικά με την πανδημία.

Η έως τώρα επίδραση των ως άνω θετικών εξελίξεων έχει συμβάλει καταλυτικά στην μερική ή και πλήρη άρση πολλών περιορισμών οι οποίοι ίσχυαν κατά την τρίτη φάση έξαρσης της πανδημίας, από τις αρχές του περασμένου Φεβρουαρίου. Σε αυτό το πλαίσιο, κατέστη δυνατή η επαναλειτουργία ορισμένων σημαντικών τομέων και δραστηριοτήτων της ελληνικής οικονομίας, οι οποίοι σχετίζονται και με τη θερινή τουριστική περίοδο (παροχή καταλύματος, επιβατικές μεταφορές, εστίαση, λιανικό εμπόριο).

Δεδομένων των παραπάνω, οι προοπτικές μεγέθυνσης της ελληνικής οικονομίας είναι θετικές, με ισχυρή ανάκαμψη στο υπόλοιπο του τρέχοντος έτους και στο επόμενο, οπότε και αναμένεται να έχει αντιστραφεί σε μεγάλο βαθμό η επίπτωση της πανδημίας στην οικονομία. Ωστόσο, η θετική δυναμική των τελευταίων μηνών δε συνεπάγεται ότι η υγειονομική και η οικονομική κρίση έχει παρέλθει. Παρά το γεγονός ότι η πανδημία παρουσιάζει σαφή ύφεση δεν έχει ακόμα εξλειφθεί πλήρως ενώ ανησυχία προκαλούν και οι αυξανόμενες μεταλλάξεις του ιού, πολλές εκ των οποίων ενισχύουν τη μεταδοτικότητά του, ενώ επικρατεί αβεβαιότητα ως προς την αντιμετώπισή τους από τα υφιστάμενα εμβόλια. Κατά συνέπεια η πορεία της οικονομίας θα εξαρτηθεί από την περαιτέρω εξέλιξη της πανδημίας και των όποιων επόμενων αναγκαίων μέτρων. Σε κάθε περίπτωση όμως, το οικονομικό κλίμα κινείται ήδη ισχυρά ανοδικά, ενώ θετική είναι και η εξέλιξη σημαντικών επιμέρους δεικτών όπως στη βιομηχανική παραγωγή, τις εξαγωγές αγαθών και την αγορά ακινήτων. Συνολικά, κατά την επόμενη πενταετία, οι ρυθμοί μεγέθυνσης της οικονομίας αναμένονται ισχυροί, υπερβαίνοντας υπό προϋποθέσεις το 3%, κατά μέσο όρο. Σε αυτό συνηγορεί, σειρά παραγόντων όπως το κόστος χρηματοδότησης που αναμένεται να παραμείνει χαμηλό λόγω των πολιτικών των κεντρικών τραπεζών, η μειωμένη αβεβαιότητα και η εισροή πόρων από το Ταμείο Ανάκαμψης και άλλα προγράμματα της ΕΕ. Το μεγάλο επενδυτικό κενό μπορεί σταδιακά να μειωθεί όπως και η ανεργία, τροφοδοτώντας την ανάπτυξη, με την οικονομία να πλησιάζει τις μεσοπρόθεσμες παραγωγικές δυνατότητές της. Σε αυτό το διάστημα, η ελληνική οικονομία έχει τη δυνατότητα να μεγεθυνθεί περισσότερο από τον μέσο όρο της Ευρωζώνης.

**Κίνδυνος ρευστότητας :** Υφίσταται πιστωτικός κίνδυνος για την εταιρεία καθώς το κεφάλαιο κίνησης είναι αρνητικό, διαμορφούμενο σε -3,6 εκατ. ευρώ. Ωστόσο το πρόσημο του σχετικού δείκτη αποκαθίσταται εφόσον εξαιρεθούν οι βραχυπρόθεσμες δανειακές υποχρεώσεις που σχετίζονται με ανακυκλούμενα όρια κεφαλαίων κινήσεως.

Σημαντική επίσης ενίσχυση της ρευστότητας της εταιρείας αναμένεται και στο πλαίσιο της υλοποίησης της ΚΥΑ 34341/5991/18-09-2020 αναφορικά με τη δυνατότητα συμψηφισμού των απαιτήσεων από τον ΟΑΕΔ

(ενισχύσεις του Ν.1767/88) ποσού ευρώ 4.894.710,81 με υφιστάμενες και μελλοντικές απαιτήσεις της Φορολογικής Διοίκησης και των Φορέων Κοινωνικής Ασφάλισης.

**Πιστωτικός Κίνδυνος:** Ο Όμιλος δεν έχει σημαντικές συγκεντρώσεις πιστωτικού κινδύνου. Η μητρική εταιρεία έχει σε εφαρμογή σύστημα Credit Control στη βάση του λογισμικού Sap/R3 για την αποτελεσματικότερη διαχείριση του σχετικού κινδύνου και την κατάταξη των πελατών σε διαφορετικά επίπεδα κινδύνου (rating). Τα πιστωτικά όρια των πελατών καθορίζονται βάσει των παραπάνω εσωτερικών αξιολογήσεων και άλλων πληροφοριών σύμφωνα πάντα με όρια που έχει καθορίσει η Διοίκηση. Η χρήση πιστωτικών ορίων παρακολουθείται σε τακτά διαστήματα. Από την εξυγίανση της αγοράς και του χαρτοφυλακίου πελατών ο κίνδυνος αντισυμβαλλόμενου έχει περιοριστεί σημαντικά τα τελευταία έτη. Η Διοίκηση της εταιρείας παρακολουθεί εντατικά τους πελάτες που έχουν υπερβεί τα πιστωτικά όρια και θέτει σε εφαρμογή διαδικασίες για την εξασφάλιση των απαιτήσεών της. Η μέγιστη έκθεση σε πιστωτικό κίνδυνο την ημέρα του Ισολογισμού για την εταιρεία και τον Όμιλο ανέρχεται σε 12,9 εκατ. ευρώ εκ των οποίων 4,9 εκατ. ευρώ αφορούν τις απαιτήσεις από τον ΟΑΕΔ (ενισχύσεις του Ν.1767/88) που μνημονεύτηκαν παραπάνω.

**Κίνδυνος διακυμάνσεων τιμών βασικών πρώτων υλών:** Ο Όμιλος εκτίθεται στον κίνδυνο μεταβολών των τιμών των βασικών α' υλών οι οποίες σε μεγάλο βαθμό καθορίζονται από την παγκόσμια ζήτηση βασικών συστατικών τους. Αναφορικά με την προμήθεια ξύλου, η διαχείριση του κινδύνου αφορά κυρίως την εγκατάσταση της θυγατρικής εταιρείας AKRITAS BULGARIA EAD στη Βουλγαρία με στόχο τη δυνατότητα, στο μέγιστο δυνατό, αντιστάθμισης δυνητικών πιέσεων στις τιμές είτε στην Ελλάδα είτε στη Βουλγαρία. Για τις υπόλοιπες ά υλες η Εταιρεία διατηρεί διαχρονικές σχέσεις συνεργασίας με διάφορους προμηθευτές από διάφορες χώρες, ενώ ταυτόχρονα παρακολουθεί συστηματικά τις τάσεις που διαμορφώνονται έτσι ώστε να προβαίνει έγκαιρα στις απαραίτητες κινήσεις διαχείρισης διακυμάνσεων στις τιμές αυτές. Για το β' εξάμηνο της χρήσης 2021, οι τάσεις αναφορικά με τις τιμές των βασικών α' υλών αν και δεν είναι εύκολο να εκτιμηθούν καθώς επηρεάζονται άμεσα τόσο από το διαφορετικό βαθμό υγειονομικής ανάρρωσης (λόγω COVID-19) των επιμέρους χωρών που εντάσσονται στην πλευρά της ζήτησης και της παραγωγής όσο και από λοιπούς εξωγενείς παράγοντες που σχετίζονται με την απότομη επανεκκίνηση των επιμέρους οικονομιών παγκοσμίως και τις επιπλοκές που αυτό έχει δημιουργήσει στο μεταφορικό κόστος της παγκόσμιας εφοδιαστικής αλυσίδας. Στο πλαίσιο αυτό, η αύξηση του μεταφορικού κόστους παγκοσμίως θα μπορούσε να οδηγήσει σε αύξηση των τιμών χωρίς αυτό ωστόσο να μπορεί να προεξοφληθεί με ακρίβεια. Η αύξηση του μεταφορικού κόστους σε συνδυασμό με την έντονη ζήτηση λόγω της οικονομικής ανάπτυξης και τις γενικότερες επιπλοκές στην εφοδιαστική αλυσίδα λόγω της πανδημίας, επηρεάζουν σημαντικά την πορεία των τιμών των α' υλών (ρητίνες, πετροχημικά, μελαμινόφυλλα, ξυλεία) της εταιρείας, που σε συνδυασμό με την μεγάλη άνοδο του κόστους ενέργειας δημιουργούν ένα επικίνδυνο πληθωριστικό μείγμα.

**Κίνδυνος επιτοκίου:** Οι δανειακές υποχρεώσεις του Ομίλου συνδέονται άμεσα ή έμμεσα με το επιτόκιο euribor ως εκ τούτου υφίσταται τέτοιος κίνδυνος που είναι ανάλογος του νομισματικού μεγέθους του δανεισμού. Η ολοκλήρωση της αναδιάρθρωσης του δανεισμού στη χρήση 2019 περιόρισε σημαντικά τον κίνδυνο επιτοκίου ενώ διαπιστώνεται και σημαντική μείωση και του χρηματοοικονομικού κόστους. Δεν χρησιμοποιούνται από την εταιρεία και τον Όμιλο παράγωγα χρηματοοικονομικά προϊόντα αντιστάθμισης κινδύνου.

**Συναλλαγματικός κίνδυνος:** Ο Όμιλος λόγω του ότι όλες οι συναλλαγές του πραγματοποιούνται σε ευρώ δεν εκτίθεται σε συναλλαγματικό κίνδυνο. Επίσης οι τιμές των βασικών Ά υλών δεν επηρεάζονται από συναλλαγματικές ισοτιμίες.

**Κανονιστικός κίνδυνος:** Υφίσταται κίνδυνος για πρόσθετες δαπάνες ή επενδύσεις από ενδεχόμενες μεταβολές στο περιβαλλοντολογικό - κανονιστικό πλαίσιο.

**Λοιποί λειτουργικοί κίνδυνοι:** Η διοίκηση του Ομίλου έχει εγκαταστήσει αξιόπιστο σύστημα εσωτερικού ελέγχου για τον εντοπισμό δυσλειτουργιών και εξαιρέσεων στα πλαίσια των εμπορικών του εργασιών. Οι ασφαλιστικές καλύψεις πυρός - περιουσίας και λοιπών κινδύνων είναι επαρκείς ενώ και η σταδιακή υγειονομική αποκατάσταση έχει αμβλύνει τους κινδύνους αναφορικά με την εφοδιαστική αλυσίδα.

## V. ΣΥΝΑΛΛΑΓΕΣ ΜΕ ΣΥΝΔΕΔΕΜΕΝΑ ΜΕΡΗ

Εταιρείας	Σχέση	Πωλήσεις αγαθών & υπηρεσιών	Αγορές αγαθών & υπηρεσιών	Απαιτήσεις	Υποχρεώσεις	Αμοιβές κλπ παροχές
AKRITAS Bulgaria EAD	Θυγατρική	-	803.307	-	317.636	-
ΑΤΕ ΟΔ-ΓΕ	Λοιπά συνδεδεμένα	54.816	-	78.694	-	-
Λοιπά συνδεδεμένα μέρη	Λοιπά συνδεδεμένα	1.266	-	-	-	-
Μέλη Δ.Σ./Διευθυντικά Στελέχη	Λοιπά συνδεδεμένα	-	-	3.936	-	106.814
Μέτοχοι	Μέτοχοι	-	-	-	618.970	-
<b>Σύνολα</b>		<b>56.083</b>	<b>803.307</b>	<b>82.630</b>	<b>936.606</b>	<b>106.814</b>

Ομίλου	Σχέση	Πωλήσεις αγαθών & υπηρεσιών	Αγορές αγαθών & υπηρεσιών	Απαιτήσεις	Υποχρεώσεις	Αμοιβές κλπ παροχές
AKRITAS Bulgaria EAD	Θυγατρική	-	-	-	-	-
ΑΤΕ ΟΔ-ΓΕ	Λοιπά συνδεδεμένα	54.816	-	78.694	-	-
Λοιπά συνδεδεμένα μέρη	Λοιπά συνδεδεμένα	1.266	-	-	-	-
Μέλη Δ.Σ./Διευθυντικά Στελέχη	Λοιπά συνδεδεμένα	-	-	3.936	-	120.087
Μέτοχοι	Μέτοχοι	-	-	-	618.970	-
<b>Σύνολα</b>		<b>56.083</b>	<b>-</b>	<b>82.630</b>	<b>618.970</b>	<b>120.087</b>

Σχετικά με τα υπόλοιπα και τις συναλλαγές της εταιρείας με τα συνδεδεμένα μέρη κατά την έννοια του Δ.Λ.Π. 24 σημειώνουμε τα εξής:

- i. Οι πωλήσεις της AKRITAS Bulgaria EAD στη μητρική αφορούν πωλήσεις ακατέργαστης ξυλείας. Η τιμολογιακή πολιτική της θυγατρικής εταιρείας πραγματοποιείται σε όρους αγοράς.
- ii. Οι συναλλαγές και τα υπόλοιπα με τα λοιπά συνδεδεμένα μέρη αφορούν συναλλαγές (εκμισθώσεως ακινήτων, τεχνικών εργασιών και λοιπών υπηρεσιών) με την κατασκευαστική εταιρία Α.Τ.Ε. ΟΔ-ΓΕ στην οποία βασικοί μέτοχοι είναι βασικοί μέτοχοι και μέλη διοίκησης της AKRITAS Α.Ε.

Αλεξανδρούπολη, 23 Σεπτεμβρίου 2021

### ΔΙΟΙΚΗΤΙΚΟ ΣΥΜΒΟΥΛΙΟ ΤΗΣ ΕΤΑΙΡΕΙΑΣ

## Δ. Συνοπτικές Ενδιάμεσες Οικονομικές Καταστάσεις της 30<sup>ης</sup> Ιουνίου 2021

### 1. Συνοπτική Κατάσταση Οικονομικής Θέσης

ΚΑΤΑΣΤΑΣΗ ΟΙΚΟΝΟΜΙΚΗΣ ΘΕΣΗΣ (ενοποιημένα και μη ενοποιημένα)					
Ποσά εκφρασμένα σε ευρώ					
Ενεργητικό	Σημ.	ΕΝΟΠΟΙΗΜΕΝΑ		ΕΤΑΙΡΕΙΑ	
		30/06/21	31/12/20	30/06/21	31/12/20
<b>Μη Κυκλοφοριακά Στοιχεία Ενεργητικού</b>					
Ιδιοχρησιμοποιούμενα ενσώματα πάγια στοιχεία	12	37.364.732	38.593.137	37.364.711	38.593.074
Δικαιώματα χρήσης ΔΠΧΑ 16		123.865	161.699	123.037	158.388
Επενδύσεις σε ακίνητα	13	1.582.000	4.608.919	1.582.000	4.608.919
Άυλα περιουσιακά στοιχεία	12	120.043	115.579	120.043	115.579
Επενδύσεις σε θυγατρικές επιχειρήσεις		-	-	67.305	67.305
Λοπά μη κυκλοφορούντα περιουσιακά στοιχεία		355.746	355.746	336.926	336.926
		<b>39.546.385</b>	<b>43.835.080</b>	<b>39.594.022</b>	<b>43.880.191</b>
<b>Κυκλοφοριακά Περιουσιακά Στοιχεία</b>					
Αποθέματα	14	6.126.345	6.251.628	6.126.285	6.251.576
Πελάτες και λοιπές εμπορικές απαιτήσεις	21	7.121.832	5.140.730	7.119.817	5.138.715
Λοπά κυκλοφοριακά στοιχεία ενεργητικού		5.158.556	5.033.418	5.125.150	5.009.831
Μη κυκλοφορούντα περιουσιακά στοιχεία κατεχόμενα προς πώληση	13	3.026.919	-	3.026.919	-
Ταμειακά διαθέσιμα και ισοδύναμα		656.163	270.569	645.585	260.528
		<b>22.089.815</b>	<b>16.696.346</b>	<b>22.043.756</b>	<b>16.660.650</b>
<b>Σύνολο Ενεργητικού</b>		<b>61.636.200</b>	<b>60.531.427</b>	<b>61.637.778</b>	<b>60.540.841</b>
<b>Ίδια Κεφάλαια &amp; Υποχρεώσεις</b>					
<b>Ίδια Κεφάλαια</b>					
Μετοχικό κεφάλαιο		33.393.914	33.393.914	33.393.914	33.393.914
Διαφορά υπέρ το άρτιο		31.345.252	31.345.252	31.345.252	31.345.252
Λοπά αποθεματικά κεφάλαια		2.117.372	2.117.372	2.116.127	2.116.127
Αποτελέσματα εις νέον		(71.726.534)	(71.705.094)	(71.713.426)	(71.703.850)
<b>Ίδια κεφάλαια αποδιδόμενα στους μετόχους της Μητρικής</b>		<b>(4.869.997)</b>	<b>(4.848.557)</b>	<b>(4.858.133)</b>	<b>(4.848.557)</b>
<b>Μη ελέγχουσες συμμετοχές</b>		<b>-</b>	<b>-</b>	<b>-</b>	<b>-</b>
<b>Σύνολο Ιδίων Κεφαλαίων</b>		<b>(4.869.997)</b>	<b>(4.848.557)</b>	<b>(4.858.133)</b>	<b>(4.848.557)</b>
<b>Μακροπρόθεσμες Υποχρεώσεις</b>					
Μακροπρόθεσμες δανειακές υποχρεώσεις	19	32.680.513	34.653.924	32.680.513	34.653.924
Αναβαλλόμενες φορολογικές υποχρεώσεις	17	3.545.799	4.062.677	3.545.799	4.062.677
Υποχρεώσεις παροχών προσωπικού λόγω εξόδου από την υπηρεσία		1.240.788	1.208.196	1.236.181	1.203.340
Επιχορηγήσεις επενδύσεων		1.202.569	1.266.655	1.202.569	1.266.655
Λοιπές προβλέψεις & λοιπές μακροπρόθεσμες υποχρεώσεις		2.123.055	4.328.023	2.123.055	4.328.023
<b>Σύνολο Μακροπροθέσμων Υποχρεώσεων</b>		<b>40.792.724</b>	<b>45.519.475</b>	<b>40.788.118</b>	<b>45.514.619</b>
<b>Βραχυπρόθεσμες Υποχρεώσεις</b>					
Προμηθευτές και λοιπές υποχρεώσεις		7.781.518	7.990.953	7.777.455	8.009.501
Τρέχουσες φορολογικές υποχρεώσεις		5.034.132	3.144.658	5.033.394	3.143.905
Βραχυπρόθεσμες δανειακές υποχρεώσεις	19	3.626.740	2.580.991	3.626.740	2.580.991
Μακροπρόθεσμες υποχρεώσεις πληρωτέες στην επόμενη χρήση		5.136.328	2.974.310	5.136.328	2.974.310
Λοιπές βραχυπρόθεσμες υποχρεώσεις		4.134.754	3.169.597	4.133.876	3.166.072
<b>Σύνολο Βραχυπροθέσμων Υποχρεώσεων</b>		<b>25.713.472</b>	<b>19.860.509</b>	<b>25.707.794</b>	<b>19.874.779</b>
<b>Σύνολο Υποχρεώσεων</b>		<b>66.506.197</b>	<b>65.379.983</b>	<b>66.495.911</b>	<b>65.389.398</b>
<b>Σύνολο Ιδίων Κεφαλαίων και Υποχρεώσεων</b>		<b>61.636.200</b>	<b>60.531.427</b>	<b>61.637.778</b>	<b>60.540.841</b>



## 2. Συνοπτική Κατάσταση Συνολικών Εσόδων

ΚΑΤΑΣΤΑΣΗ ΣΥΝΟΛΙΚΩΝ ΕΣΟΔΩΝ (ενοποιημένα και μη ενοποιημένα)					
Ποσά εκφρασμένα σε ευρώ					
	Σημ.	ΕΝΟΠΟΙΗΜΕΝΑ		ΕΤΑΙΡΕΙΑ	
		1/1 - 30/06/2021	1/1 - 30/06/2020	1/1 - 30/06/2021	1/1 - 30/06/2020
Συνεχιζόμενες Δραστηριότητες					
Πωλήσεις		16.857.597	10.398.184	16.857.597	10.398.184
Κόστος πωληθέντων		(14.900.764)	(9.617.505)	(14.979.593)	(9.742.311)
<b>Μικτό Κέρδος</b>		<b>1.956.833</b>	<b>780.679</b>	<b>1.878.004</b>	<b>655.874</b>
Έξοδα διοίκησης		(708.859)	(1.020.488)	(664.595)	(975.527)
Έξοδα διάθεσης		(1.154.760)	(984.728)	(1.109.927)	(902.532)
Λοιπά έσοδα		249.110	192.686	249.110	190.448
Λοιπά έξοδα		(78.369)	(25.468)	(78.369)	(25.468)
<b>Αποτελέσματα Προ Φόρων Χρηματοδοτικών &amp; Επενδυτικών Αποτελεσμάτων</b>		<b>263.955</b>	<b>(1.057.319)</b>	<b>274.222</b>	<b>(1.057.204)</b>
Επενδυτικά αποτελέσματα		6.000	-	6.000	-
Χρηματοοικονομικά έσοδα		10	6	10	6
Χρηματοοικονομικά έξοδα	22	(808.282)	(801.023)	(806.686)	(798.863)
<b>Αποτελέσματα προ φόρων</b>		<b>(538.317)</b>	<b>(1.858.336)</b>	<b>(526.454)</b>	<b>(1.856.061)</b>
Φόρος εισοδήματος	17	449.644	200.977	449.644	200.977
<b>Αποτελέσματα μετά από φόρους (Α)</b>		<b>(88.673)</b>	<b>(1.657.359)</b>	<b>(76.809)</b>	<b>(1.655.083)</b>
Αναβαλλόμενος φόρος στοιχείων καθαρής θέσης		67.233	-	67.233	-
<b>Λοιπά Συνολικά Έσοδα (Β)</b>		<b>67.233</b>	<b>-</b>	<b>67.233</b>	<b>-</b>
<b>Συγκεντρωτικά Συνολικά Έσοδα μετά από φόρους (Α+Β)</b>		<b>(21.440)</b>	<b>(1.657.359)</b>	<b>(9.577)</b>	<b>(1.655.083)</b>
<b>Κέρδη αποδοτέα σε:</b>					
Ιδιοκτήτες της μητρικής		(88.673)	(1.657.359)	(76.809)	(1.655.083)
Μη ελέγχουσες συμμετοχές		-	-	-	-
<b>Συγκεντρωτικά συνολικά έσοδα αποδοτέα σε:</b>					
Ιδιοκτήτες της μητρικής		(21.440)	(1.657.359)	(9.577)	(1.655.083)
Μη ελέγχουσες συμμετοχές		-	-	-	-
Αριθμός μετοχών		13.000.000	13.000.000	13.000.000	13.000.000
Βασικά κέρδη ανά μετοχή σε €	18	(0,0068)	(0,1275)	(0,0059)	(0,1273)
<b>Σύνοψη αποτελεσμάτων περιόδου</b>		<b>1/1 - 30/06/2021</b>	<b>1/1 - 30/06/2020</b>	<b>1/1 - 30/06/2021</b>	<b>1/1 - 30/06/2020</b>
<b>Αποτελέσματα Προ Φόρων Χρηματοδοτικών &amp; Επενδυτικών Αποτελεσμάτων</b>		<b>263.955</b>	<b>(1.057.319)</b>	<b>274.222</b>	<b>(1.057.204)</b>
<b>Αποτελέσματα Προ Φόρων Χρηματοδοτικών, Επενδυτικών Αποτελεσμάτων &amp; Αποσβέσεων</b>		<b>1.619.032</b>	<b>269.506</b>	<b>1.626.773</b>	<b>267.065</b>
<b>Αποτελέσματα προ φόρων</b>		<b>(538.317)</b>	<b>(1.858.336)</b>	<b>(526.454)</b>	<b>(1.856.061)</b>
<b>Αποτελέσματα μετά από φόρους</b>		<b>(88.673)</b>	<b>(1.657.359)</b>	<b>(76.809)</b>	<b>(1.655.083)</b>
<b>Φόροι</b>		<b>449.644</b>	<b>200.977</b>	<b>449.644</b>	<b>200.977</b>
<b>Χρηματοδοτικά και επενδυτικά αποτελέσματα</b>		<b>(802.272)</b>	<b>(801.017)</b>	<b>(800.676)</b>	<b>(798.857)</b>
<b>Αποσβέσεις</b>		<b>(1.419.163)</b>	<b>(1.390.911)</b>	<b>(1.416.637)</b>	<b>(1.388.354)</b>
<b>Αναλογούσες στη χρήση επιχορηγήσεις</b>		<b>64.086</b>	<b>64.086</b>	<b>64.086</b>	<b>64.086</b>

### 3. Συνοπτική Κατάσταση Μεταβολών Ιδίων Κεφαλαίων Ομίλου

#### Κίνηση Ίδιων Κεφαλαίων Τρέχουσας Περιόδου

Κατάσταση μεταβολών ιδίων κεφαλαίων	Ενοποιημένα							
	Αποδιδόμενα στους μετόχους της μητρικής							
	Μετοχικό κεφάλαιο	Ποσά για αύξηση κεφαλαίου	Κεφάλαιο υπερ το άρτιο	Τακτικό αποθεματικό	Έκτακτα αποθεματικά	Σύνολο αποθεματικών	Αποτελέσματα εις νέον	Σύνολο Ιδίων Κεφαλαίων
Υπόλοιπο την 01/01/2021	33.393.914	-	31.345.252	1.095.521	1.021.851	2.117.372	(71.705.094)	(4.848.557)
Συγκεντρωτικά συνολικά έσοδα περιόδου	-	-	-	-	-	-	(21.440)	(21.440)
Υπόλοιπο την 30/06/2021	33.393.914	-	31.345.252	1.095.521	1.021.851	2.117.372	(71.726.534)	(4.869.997)

#### Κίνηση Ίδιων Κεφαλαίων Προηγούμενης Περιόδου

Κατάσταση μεταβολών ιδίων κεφαλαίων	Ενοποιημένα							
	Αποδιδόμενα στους μετόχους της μητρικής							
	Μετοχικό κεφάλαιο	Ποσά για αύξηση κεφαλαίου	Κεφάλαιο υπερ το άρτιο	Τακτικό αποθεματικό	Έκτακτα αποθεματικά	Σύνολο αποθεματικών	Αποτελέσματα εις νέον	Σύνολο Ιδίων Κεφαλαίων
Υπόλοιπο την 01/01/2020	33.393.914	-	31.345.252	1.095.521	1.021.851	2.117.372	(69.554.255)	(2.697.718)
Συγκεντρωτικά συνολικά έσοδα περιόδου	-	-	-	-	-	-	(1.657.359)	(1.657.359)
Υπόλοιπο την 30/06/2020	33.393.914	-	31.345.252	1.095.521	1.021.851	2.117.372	(71.211.614)	(4.355.076)

#### 4. Συνοπτική Κατάσταση Μεταβολών Ιδίων Κεφαλαίων Εταιρίας

##### Κίνηση Ίδίων Κεφαλαίων Τρέχουσας Περιόδου

Κατάσταση μεταβολών ιδίων κεφαλαίων	Εταιρείας							
	Μετοχικό κεφάλαιο	Ποσά για αύξηση κεφαλαίου	Κεφάλαιο υπερ το άρπο	Τακτικό αποθεματικό	Έκτακτα αποθεματικά	Σύνολο αποθεματικών	Αποτελέσματα εις νέον	Σύνολο Ιδίων Κεφαλαίων
Υπόλοιπο την 01/01/2021	33.393.914	-	31.345.252	1.095.521	1.020.607	2.116.127	(71.703.850)	(4.848.557)
Συγκεντρωτικά συνολικά έσοδα περιόδου	-	-	-	-	-	-	(9.577)	(9.577)
Υπόλοιπο την 30/06/2021	33.393.914	-	31.345.252	1.095.521	1.020.607	2.116.127	(71.713.426)	(4.858.133)

##### Κίνηση Ίδίων Κεφαλαίων Προηγούμενης Περιόδου

Κατάσταση μεταβολών ιδίων κεφαλαίων	Εταιρείας							
	Μετοχικό κεφάλαιο	Ποσά για αύξηση κεφαλαίου	Κεφάλαιο υπερ το άρπο	Τακτικό αποθεματικό	Έκτακτα αποθεματικά	Σύνολο αποθεματικών	Αποτελέσματα εις νέον	Σύνολο Ιδίων Κεφαλαίων
Υπόλοιπο την 01/01/2020	33.393.914	-	31.345.252	1.095.521	1.020.607	2.116.127	(69.553.010)	(2.697.718)
Συγκεντρωτικά συνολικά έσοδα περιόδου	-	-	-	-	-	-	(1.655.083)	(1.655.083)
Συνολικές μεταβολές περιόδου	-	-	-	-	-	-	(1.655.083)	(1.655.083)
Υπόλοιπο την 30/06/2020	33.393.914	-	31.345.252	1.095.521	1.020.607	2.116.127	(71.208.094)	(4.352.801)

## 5. Συνοπτική Κατάσταση Ταμειακών Ροών

Έμμεση μέθοδος	Σημ.	ΕΝΟΠΟΙΗΜΕΝΑ		ΕΤΑΙΡΕΙΑ	
		1/1 - 30/06/2021	1/1 - 30/06/2020	1/1 - 30/06/2021	1/1 - 30/06/2020
<b>Λειτουργικές Δραστηριότητες</b>					
Κέρδη προ φόρων		(538.317)	(1.858.336)	(526.454)	(1.856.061)
Πλέον: Προσαρμογές για:					
Αποσβέσεις		1.419.163	1.390.911	1.416.637	1.388.354
Προβλέψεις & αναστροφές προβλέψεων		23.897	24.124	24.146	24.146
Επενδυτικά αποτελέσματα		(6.000)	-	(6.000)	-
Χρηματοοικονομικά αποτελέσματα		808.272	801.017	806.676	798.857
Άλλα μη ταμειακά έξοδα / (έσοδα)		(55.390)	(55.390)	(55.390)	(55.390)
Λειτουργικές ταμειακές ροές πριν από τις μεταβολές κεφαλαίου κίνησης		1.651.624	302.325	1.659.614	299.906
Πλέον: Προσαρμογές για μεταβολές λογαριασμών κεφαλαίου κίνησης					
Μείωση / (αύξηση) αποθεμάτων	14	125.283	(1.067.092)	125.291	(1.067.102)
Μείωση / (αύξηση) απαιτήσεων		(2.106.238)	223.282	(2.096.421)	132.804
Αύξηση / (μείωση) υποχρεώσεων (πλην Τραπεζών)		178.315	1.654.139	155.758	1.750.183
Αστικές αποζημιώσεις καταβληθείσες					
		(151.016)	1.112.654	(155.757)	1.115.791
Μείον:					
Χρεωστικοί τόκοι και συναφή έξοδα καταβλημένα		517.193	506.073	515.598	503.912
Καταβληθέντοι φόροι		(434.100)	(979.624)	(434.115)	(979.590)
<b>Σύνολο εισροών / (εκροών) από λειτουργικές δραστηριότητες</b>	<b>(α)</b>	<b>(234.109)</b>	<b>1.586.206</b>	<b>(237.240)</b>	<b>1.591.469</b>
<b>Επενδυτικές δραστηριότητες</b>					
Αγορά ενσώματων και άυλων πάγιων στοιχείων		(157.387)	(70.324)	(157.387)	(70.324)
Εισπράξεις από την εκποίηση ενσώματων και άυλων πάγιων στοιχείων		6.000	-	6.000	-
Τόκοι εισπραχθέντες		10	6	10	6
Λοιπές εισροές ( εκροές ) που δεν περιλαμβάνονται στο κεφάλαιο κίνησης		(128.234)	(772.357)	(128.234)	(772.357)
<b>Σύνολο εισροών (εκροών) επενδυτικών δραστηριοτήτων</b>	<b>(β)</b>	<b>(279.611)</b>	<b>(842.675)</b>	<b>(279.611)</b>	<b>(842.675)</b>
<b>Χρηματοδοτικές δραστηριότητες</b>					
Εισπράξεις (εξοφλήσεις) από εκδοθέντα / αναληφθέντα δάνεια		943.268	(73.452)	943.268	(73.452)
Χρεολύσια χρηματοοικονομικών συμβάσεων		(43.954)	(35.536)	(41.361)	(33.061)
<b>Σύνολο εισροών / (εκροών) χρηματοοικονομικών δραστηριοτήτων</b>	<b>(γ)</b>	<b>899.315</b>	<b>(108.988)</b>	<b>901.908</b>	<b>(106.513)</b>
<b>Καθαρή αύξηση / (μείωση) στα χρηματικά διαθέσιμα και ισοδύναμα της περιόδου (α) + (β)</b>		<b>385.594</b>	<b>634.543</b>	<b>385.057</b>	<b>642.281</b>
<b>Ταμειακά διαθέσιμα και ισοδύναμα έναρξης χρήσεως</b>		<b>270.569</b>	<b>240.292</b>	<b>260.528</b>	<b>222.516</b>
<b>Ταμειακά διαθέσιμα και ισοδύναμα λήξης χρήσεως</b>		<b>656.163</b>	<b>874.835</b>	<b>645.585</b>	<b>864.797</b>

## 6. Βάση σύνταξης των ενδιάμεσων Οικονομικών Καταστάσεων

### 6.1 Πλαίσιο Κατάρτισης

Οι ενδιάμεσες οικονομικές καταστάσεις έχουν συνταχθεί σύμφωνα με το Διεθνές Λογιστικό Πρότυπο («ΔΛΠ») 34 «Ενδιάμεση Χρηματοοικονομική Αναφορά» και πρέπει να εξετάζονται σε συνάρτηση με τις δημοσιευμένες ετήσιες οικονομικές καταστάσεις της 31<sup>ης</sup> Δεκεμβρίου 2020 που είναι διαθέσιμες στην ιστοσελίδα της Εταιρίας [www.akritas.gr](http://www.akritas.gr).

Οι ενδιάμεσες συνοπτικές οικονομικές καταστάσεις της περιόδου 1 Ιανουαρίου έως 30 Ιουνίου 2021 έχουν συνταχθεί σύμφωνα με την αρχή του ιστορικού κόστους (historical cost convention) όπως αυτή τροποποιείται με την αναπροσαρμογή συγκεκριμένων στοιχείων ενεργητικού και παθητικού σε τρέχουσες αξίες και την αρχή συνέχισης της δραστηριότητας (going-concern). Δεν υπάρχουν αλλαγές στις λογιστικές αρχές που τηρήθηκαν σε σχέση με αυτές που χρησιμοποιήθηκαν για την σύνταξη των ετήσιων οικονομικών καταστάσεων της 31ης Δεκεμβρίου του 2020.

Η Επιτροπή Διερμηνειών των Διεθνών Προτύπων Χρηματοοικονομικής Αναφοράς («η Επιτροπή») εξέδωσε τον Μάιο του 2021 την οριστική απόφαση ημερήσιας διάταξης (agenda decision) υπό τον τίτλο «Κατανομή παροχών σε περιόδους υπηρεσίας (ΔΛΠ 19)» (“Attributing Benefits to Periods of Service (IAS 19)”) επί της οποίας περιλαμβάνεται επεξηγηματικό υλικό αναφορικά με τον τρόπο κατανομής των παροχών σε περιόδους υπηρεσίας επί συγκεκριμένου προγράμματος καθορισμένων παροχών ανάλογου εκείνου που ορίζεται στο άρθρο 8 του Ν.3198/1955 ως προς την παροχή αποζημίωσης λόγω συνταξιοδότησης (το «Πρόγραμμα Καθορισμένων Παροχών του Εργατικού Δικαίου»).

Συγκεκριμένα, η ως άνω οριστική απόφαση ημερήσιας διάταξης της Επιτροπής παρέχει επεξηγηματικές πληροφορίες σχετικά με την εφαρμογή των βασικών αρχών και κανόνων του ΔΛΠ 19 ως προς τον τρόπο κατανομής των παροχών σε περιόδους υπηρεσίας ανάλογου προγράμματος καθορισμένων παροχών με αυτό που ορίζεται στο Πρόγραμμα Καθορισμένων Παροχών του Εργατικού Δικαίου. Οι εν λόγω επεξηγηματικές πληροφορίες διαφοροποιούν τον τρόπο με τον οποίο εφαρμόζονταν, στην Ελλάδα, κατά το παρελθόν οι βασικές αρχές και κανόνες του ΔΛΠ 19 ως προς το θέμα αυτό, και κατά συνέπεια, σύμφωνα με τα όσα ορίζονται στο “IASB Due Process Handbook (par. 8.6)”, οι οικονομικές οντότητες που συντάσσουν τις οικονομικές τους καταστάσεις σύμφωνα με τα ΔΠΧΑ απαιτείται να τροποποιήσουν ανάλογα την Λογιστική τους Πολιτική ως προς το θέμα αυτό.

Βάσει των ανωτέρω, η ως άνω οριστική απόφαση ημερήσιας διάταξης της Επιτροπής θα αντιμετωπισθεί ως Μεταβολή Λογιστικής Πολιτικής. Η εφαρμογή της ως άνω απόφασης θα γίνει σύμφωνα με τις παρ. 19-22 του ΔΛΠ 8. Η αλλαγή λογιστικής πολιτικής θα εφαρμοστεί αναδρομικά με ανάλογη προσαρμογή του υπόλοιπου έναρξης κάθε επηρεαζόμενου στοιχείου των ιδίων κεφαλαίων για την παλαιότερη από τις παρουσιαζόμενες περιόδους και των άλλων συγκριτικών ποσών για κάθε προγενέστερη περίοδο που παρουσιάζεται ως αν η νέα λογιστική πολιτική να ήταν ανέκαθεν σε χρήση. Οι απαιτήσεις του ΔΛΠ 8 περί γνωστοποιήσεων στις περιπτώσεις Μεταβολής Λογιστικών Πολιτικών θα πρέπει να εφαρμοστούν ανάλογα. Η ισχύς εφαρμογής της ως άνω οριστικής απόφασης ημερήσιας διάταξης της Επιτροπής είναι άμεση. Ο όμιλος και η εταιρεία έχουν προχωρήσει στην κατάρτιση πλάνου εφαρμογής της παραπάνω αλλαγής λογιστικής πολιτικής με την ημερομηνία ολοκλήρωσης του πλάνου να προσδιορίζεται μέχρι το τέλος του έτους προκειμένου η επίδραση να

αποτυπωθεί στις ετήσιες οικονομικές καταστάσεις της χρήσης που λήγει την 31η Δεκεμβρίου του 2021. Στην παρούσα φάση δεν είναι εφικτό να προσδιοριστεί αξιόπιστα η αναμενόμενη επίδραση από την αλλαγή της παραπάνω λογιστικής πολιτικής, η οποία ωστόσο αναμένεται να οδηγήσει σε σημαντική ωφέλεια για την καθαρή θέση.

Η σύνταξη των ενδιάμεσων οικονομικών καταστάσεων σύμφωνα με τα ΔΠΧΑ απαιτεί τη χρήση ορισμένων σημαντικών λογιστικών εκτιμήσεων και την άσκηση κρίσης από τη Διοίκηση στη διαδικασία εφαρμογής των λογιστικών αρχών. Επίσης απαιτείται η χρήση υπολογισμών και υποθέσεων που επηρεάζουν τα αναφερθέντα ποσά των περιουσιακών στοιχείων και υποχρεώσεων, τη γνωστοποίηση ενδεχόμενων απαιτήσεων και υποχρεώσεων κατά την ημερομηνία των οικονομικών καταστάσεων και τα αναφερθέντα ποσά εισοδημάτων και εξόδων κατά τη διάρκεια του έτους υπό αναφορά. Παρά το γεγονός ότι αυτοί οι υπολογισμοί βασίζονται στην καλύτερη δυνατή γνώση της Διοίκησης σε σχέση με τις τρέχουσες συνθήκες και ενέργειες, τα πραγματικά αποτελέσματα μπορεί τελικά να διαφέρουν από αυτούς τους υπολογισμούς.

## **6.2 Αρχή της συνέχειας της επιχειρηματικής δράσης (Going Concern)**

Οι οικονομικές καταστάσεις του Ομίλου συντάχθηκαν με βάση την αρχή της συνέχειας της επιχειρηματικής δράσης. Η Διοίκηση του Ομίλου εκτιμά ότι η παραπάνω αρχή εξακολουθεί να είναι ισχυρή παρά το γεγονός ότι υφίστανται παράγοντες που δημιουργούν αβεβαιότητα και σχετίζονται κυρίως με την κεφαλαιακή επάρκεια και τη ρευστότητα του Ομίλου. Πιο συγκεκριμένα, ενώ το κεφάλαιο κίνησης του Ομίλου παραμένει αρνητικό κατά - 3,6 εκατ. ευρώ, ο παραγόμενος EBITDA διαμορφώθηκε σε 1.619.032 ευρώ αντικατοπτρίζοντας τη δυναμική και τις προοπτικές της εταιρείας. Επίσης, η ολοκλήρωση της αναδιάρθρωσης του δανεισμού της Εταιρείας εντός της χρήσεως του 2019 καθώς και η δυνατότητα συμψηφισμού των απαιτήσεων από τον ΟΑΕΔ ποσού 4.894.710,81 ευρώ με υφιστάμενες και μελλοντικές απαιτήσεις της Φορολογικής Διοίκησης και των Φορέων Κοινωνικής Ασφάλισης σύμφωνα με την ΚΥΑ 34341/5991/18-09-2020 αναμένεται να λειτουργήσουν καταλυτικά στην βελτίωση της ρευστότητας και της χρηματοοικονομικής ισορροπίας του Ομίλου, δημιουργώντας τις απαραίτητες προϋποθέσεις για την επίτευξη του αναπτυξιακού πλάνου και των στρατηγικών του στόχων.

## **6.3 Νέα λογιστικά πρότυπα και ερμηνείες της ΔΕΕΧΠ**

Το Συμβούλιο Διεθνών Λογιστικών Προτύπων (ΣΔΛΠ), καθώς και η Επιτροπή Διερμηνειών, έχουν εκδώσει μια σειρά νέων ΔΠΧΑ και διερμηνειών, τα οποία είτε είναι υποχρεωτικά για τις λογιστικές χρήσεις που ξεκινούν από την 1η Ιανουαρίου 2021 και μετά, είτε δεν είναι υποχρεωτικά και μέχρι την ημερομηνία έκδοσης των ενδιάμεσων χρηματοοικονομικών καταστάσεων δεν είχαν υιοθετηθεί από την Ευρωπαϊκή Ένωση. Ο Όμιλος έχει υιοθετήσει πλήρως όλα τα ΔΠΧΑ και διερμηνείες που η εφαρμογή τους είναι υποχρεωτική μετά την 1η Ιανουαρίου 2021, ενώ εξετάζει τις πιθανές επιπτώσεις που θα έχει η υιοθέτηση των υπόλοιπων ΔΠΧΑ και διερμηνειών στις χρηματοοικονομικές του καταστάσεις. Τα σημαντικότερα νέα πρότυπα και διερμηνείες παρατίθενται παρακάτω:

**(α) Νέα Πρότυπα, Διερμηνείες, Αναθεωρήσεις και Τροποποιήσεις υφιστάμενων Προτύπων τα οποία έχουν τεθεί σε ισχύ και έχουν υιοθετηθεί από την Ευρωπαϊκή Ένωση.**

Τα ακόλουθα νέα Πρότυπα, Διερμηνείες και τροποποιήσεις Προτύπων έχουν εκδοθεί από το Συμβούλιο Διεθνών Λογιστικών Προτύπων (IASB), έχουν υιοθετηθεί από την Ευρωπαϊκή Ένωση και η εφαρμογή τους είναι υποχρεωτική από την 01/01/2021 ή μεταγενέστερα.

- **Τροποποιήσεις στο ΔΠΧΑ 4 «Ασφαλιστικές Συμβάσεις» - αναβολή εφαρμογής ΔΠΧΑ 9** (εφαρμόζεται για ετήσιες περιόδους που ξεκινούν την ή μετά την 01/01/2021)

Τον Ιούνιο του 2020, το IASB προέβη στην έκδοση τροποποιήσεων βάσει των οποίων αναβάλλεται η ημερομηνία αρχικής εφαρμογής του ΔΠΧΑ 17 για δύο έτη, δηλαδή θα εφαρμόζεται για ετήσιες περιόδους που ξεκινούν την ή μετά την 1η Ιανουαρίου 2023. Συνεπεία αυτού, το IASB προέβη επίσης σε παράταση της καθορισμένης καταληκτικής ημερομηνίας για την προσωρινή εξαίρεση από την εφαρμογή του ΔΠΧΑ 9 «Χρηματοοικονομικά Μέσα» που περιλαμβάνεται στο ΔΠΧΑ 4 «Ασφαλιστικές Συμβάσεις», έχοντας ως αποτέλεσμα οι οικονομικές οντότητες να απαιτείται να εφαρμόσουν το ΔΠΧΑ 9 για ετήσιες περιόδους που ξεκινούν την ή μετά την 1η Ιανουαρίου 2023. Οι τροποποιήσεις δεν έχουν επίδραση στις ενοποιημένες Οικονομικές Καταστάσεις.

- **Τροποποιήσεις στα ΔΠΧΑ 9, ΔΛΠ 39, ΔΠΧΑ 7, ΔΠΧΑ 4 και ΔΠΧΑ 16: «Αναμόρφωση Σημείου Αναφοράς Επιτοκίου – Φάση 2»** (εφαρμόζεται για ετήσιες περιόδους που ξεκινούν την ή μετά την 01/01/2021)

Τον Αύγουστο του 2020, το IASB ολοκλήρωσε τη διαδικασία αξιολόγησης και ανταπόκρισης στην αναμόρφωση των διατραπεζικών επιτοκίων και άλλων σημείων αναφοράς επιτοκίου, προβαίνοντας στην έκδοση μίας σειράς τροποποιήσεων σε πέντε Πρότυπα. Οι τροποποιήσεις συμπληρώνουν αυτές που εκδόθηκαν το 2019 και επικεντρώνονται στις επιπτώσεις στις Οικονομικές Καταστάσεις όταν μια εταιρεία αντικαθιστά το παλιό επιτόκιο αναφοράς με ένα εναλλακτικό επιτόκιο αναφοράς ως αποτέλεσμα της αναμόρφωσης. Πιο συγκεκριμένα, οι τροποποιήσεις σχετίζονται με το πώς μια εταιρεία θα λογιστικοποιήσει τις αλλαγές στις συμβατικές ταμειακές ροές χρηματοοικονομικών μέσων, πώς θα λογιστικοποιήσει μία αλλαγή στις σχέσεις αντιστάθμισης ως αποτέλεσμα της αναμόρφωσης, καθώς και σχετικές πληροφορίες που θα πρέπει να γνωστοποιήσει. Οι τροποποιήσεις δεν έχουν επίδραση στις ενοποιημένες Οικονομικές Καταστάσεις.

**(β) Τροποποιήσεις ή νέα πρότυπα και διερμηνείες που έχουν εκδοθεί αλλά δεν έχουν ακόμα τεθεί σε ισχύ ή δεν έχουν υιοθετηθεί από την Ευρωπαϊκή Ένωση:**

- **Τροποποιήσεις στο ΔΠΧΑ 3 «Συνενώσεις Επιχειρήσεων», στο ΔΛΠ 16 «Ενσώματα Πάγια», στο ΔΛΠ 37 «Προβλέψεις, Ενδεχόμενες Υποχρεώσεις και Ενδεχόμενα Στοιχεία του Ενεργητικού» και στις «Ετήσιες Βελτιώσεις 2018 - 2020»** (εφαρμόζεται για ετήσιες περιόδους που ξεκινούν την ή μετά την 01/06/2022)

Τον Μάιο του 2020, το IASB προέβη στην έκδοση μίας σειράς τροποποιήσεων, που περιλαμβάνουν περιορισμένου σκοπού τροποποιήσεις σε τρία Πρότυπα, καθώς και τις Ετήσιες Βελτιώσεις του Συμβουλίου. Οι εν λόγω τροποποιήσεις παρέχουν διευκρινίσεις αναφορικά με τη διατύπωση των Προτύπων ή διορθώνουν ήσσονος σημασίας συνέπειες, παραβλέψεις ή αντικρούσεις μεταξύ των απαιτήσεων των Προτύπων. Πιο συγκεκριμένα:

- Οι τροποποιήσεις στο ΔΠΧΑ 3 «Συνενώσεις Επιχειρήσεων» επικαιροποιούν μία παραπομπή του ΔΠΧΑ 3 στο Εννοιολογικό Πλαίσιο της Χρηματοοικονομικής Αναφοράς χωρίς να τροποποιούν τις λογιστικές απαιτήσεις που αφορούν στις συνενώσεις επιχειρήσεων.
- Οι τροποποιήσεις στο ΔΛΠ 16 «Ενσώματα Πάγια» απαγορεύουν σε μία εταιρεία να αφαιρέσει από το κόστος των παγίων ποσά που έλαβε από την πώληση στοιχείων που παράγονται κατά τη διάρκεια προετοιμασίας των εν λόγω παγίων για να καταστούν έτοιμα προς χρήση. Αντιθέτως, η εταιρεία αναγνωρίζει τα εν λόγω έσοδα από πωλήσεις και τα σχετικά κόστη στην Κατάσταση Αποτελεσμάτων.
- Οι τροποποιήσεις στο ΔΛΠ 37 «Προβλέψεις, Ενδεχόμενες Υποχρεώσεις και Ενδεχόμενα Στοιχεία του Ενεργητικού» προσδιορίζουν τα κόστη που μία εταιρεία θα πρέπει να συμπεριλάβει κατά την αξιολόγηση για το εάν ένα συμβόλαιο είναι ζημιογόνο.
- Οι Ετήσιες Βελτιώσεις των ΔΠΧΑ – Κύκλος 2018-2020 προβαίνουν σε ήσσονος σημασίας τροποποιήσεις στο ΔΠΧΑ 1 «Πρώτη Εφαρμογή των Διεθνών Προτύπων Χρηματοοικονομικής Αναφοράς», στο ΔΠΧΑ 9 «Χρηματοοικονομικά Μέσα», στο ΔΛΠ 41 «Γεωργία» και στα Επεξηγηματικά Παραδείγματα που συνοδεύουν το ΔΠΧΑ 16 «Μισθώσεις».

Ο Όμιλος θα εξετάσει την επίπτωση όλων των παραπάνω στις Οικονομικές του Καταστάσεις, αν και δεν αναμένεται να έχουν καμία. Τα ανωτέρω δεν έχουν υιοθετηθεί από την Ευρωπαϊκή Ένωση.

- **Τροποποιήσεις στο ΔΠΧΑ 16 «Μισθώσεις»: Σχετιζόμενες με τον Covid-19 Παραχωρήσεις Μισθώματος μεταγενέστερα της 30ης Ιουνίου 2021** (εφαρμόζεται για ετήσιες περιόδους που ξεκινούν την ή μετά την 01/04/2021)

Τον Μάρτιο του 2021, το IASB προέβη στην έκδοση τροποποιήσεων αναφορικά με την πρακτική εφαρμογή του ΔΠΧΑ 16, βάσει των οποίων επεκτείνεται η περίοδος εφαρμογής κατά ένα έτος προκειμένου να συμπεριλάβει τις παραχωρήσεις μισθώματος που σχετίζονται με τον Covid-19 οι οποίες μειώνουν τις πληρωμές μισθωμάτων που καθίστανται πληρωτέες την ή πριν από την 30η Ιουνίου 2022. Ο Όμιλος θα εξετάσει την επίπτωση όλων των παραπάνω στις Οικονομικές του Καταστάσεις, αν και δεν αναμένεται να έχουν καμία. Τα ανωτέρω δεν έχουν υιοθετηθεί από την Ευρωπαϊκή Ένωση.



- **ΔΠΧΑ 17 «Ασφαλιστικές Συμβάσεις»** (εφαρμόζεται για ετήσιες περιόδους που ξεκινούν την ή μετά την 01/01/2023)

Τον Μάιο του 2017, το IASB προέβη στην έκδοση ενός νέου Προτύπου, του ΔΠΧΑ 17, το οποίο αντικαθιστά ένα ενδιάμεσο Πρότυπο, το ΔΠΧΑ 4. Σκοπός του έργου του IASB ήταν η ανάπτυξη ενός ενιαίου Προτύπου βασισμένου στις αρχές (principle-based standard) για τον λογιστικό χειρισμό όλων των τύπων ασφαλιστικών συμβάσεων, συμπεριλαμβανομένων και των συμβάσεων ανασφάλισης που κατέχει ένας ασφαλιστικός φορέας. Ένα ενιαίο Πρότυπο βασισμένο στις αρχές θα ενισχύσει τη συγκρισιμότητα της χρηματοοικονομικής αναφοράς μεταξύ οικονομικών οντοτήτων, δικαιοδοσιών και κεφαλαιαγορών. Το ΔΠΧΑ 17 καθορίζει τις απαιτήσεις που θα πρέπει να εφαρμόζει μία οικονομική οντότητα στη χρηματοοικονομική πληροφόρηση που σχετίζεται με ασφαλιστικές συμβάσεις που εκδίδει και συμβάσεις ανασφάλισης που κατέχει. Επιπλέον, τον Ιούνιο του 2020, το IASB προέβη στην έκδοση τροποποιήσεων, οι οποίες όμως δεν επηρεάζουν τις θεμελιώδεις αρχές που εισήχθησαν όταν αρχικά εκδόθηκε το ΔΠΧΑ 17. Οι τροποποιήσεις έχουν σχεδιαστεί με σκοπό να μειώσουν τα κόστη μέσω απλούστευσης ορισμένων απαιτήσεων του Προτύπου, να οδηγήσουν σε πιο εύκολα επεξηγήσιμη χρηματοοικονομική απόδοση, καθώς και να διευκολύνουν τη μετάβαση αναβάλλοντας την ημερομηνία εφαρμογής του Προτύπου για το 2023, παρέχοντας παράλληλα πρόσθετη βοήθεια για τη μείωση της προσπάθειας που απαιτείται κατά την πρώτη εφαρμογή του Προτύπου. Ο Όμιλος θα εξετάσει την επίπτωση όλων των παραπάνω στις Οικονομικές του Καταστάσεις, αν και δεν αναμένεται να έχουν καμία. Τα ανωτέρω δεν έχουν υιοθετηθεί από την Ευρωπαϊκή Ένωση.

- **Τροποποιήσεις στο ΔΛΠ 1 «Ταξινόμηση Υποχρεώσεων ως Βραχυπρόθεσμες ή Μακροπρόθεσμες»** (εφαρμόζεται για ετήσιες περιόδους που ξεκινούν την ή μετά την 01/01/2023)

Τον Ιανουάριο του 2020, το IASB προέβη στην έκδοση τροποποιήσεων στο ΔΛΠ 1 που επηρεάζουν τις απαιτήσεις για την παρουσίαση των υποχρεώσεων. Συγκεκριμένα, οι τροποποιήσεις αποσαφηνίζουν ένα από τα κριτήρια ταξινόμησης μιας υποχρέωσης ως μακροπρόθεσμη, την απαίτηση για μία οντότητα να έχει το δικαίωμα να αναβάλει τον διακανονισμό της υποχρέωσης για τουλάχιστον 12 μήνες μετά την περίοδο αναφοράς. Οι τροποποιήσεις περιλαμβάνουν: α) αποσαφήνιση ότι το δικαίωμα μίας οντότητας για αναβολή του διακανονισμού θα πρέπει να υφίσταται κατά την ημερομηνία αναφοράς, β) αποσαφήνιση ότι η ταξινόμηση της υποχρέωσης δεν επηρεάζεται από τις προθέσεις ή προσδοκίες της διοίκησης σχετικά με την εξάσκηση του δικαιώματος αναβολής του διακανονισμού, γ) επεξηγούν πώς οι συνθήκες δανεισμού επηρεάζουν την ταξινόμηση, και δ) αποσαφήνιση των απαιτήσεων σχετικά με την ταξινόμηση υποχρεώσεων μίας οντότητας που πρόκειται να ή ενδεχομένως να διακανονίσει μέσω έκδοσης ιδίων συμμετοχικών τίτλων. Επιπλέον, τον Ιούλιο του 2020, το IASB προέβη στην έκδοση μίας τροποποίησης για την αναβολή κατά ένα έτος της ημερομηνίας έναρξης ισχύος της αρχικώς εκδοθείσας τροποποίησης στο ΔΛΠ 1, ως αποτέλεσμα της εξάπλωσης της πανδημίας του Covid-19.

Ο Όμιλος θα εξετάσει την επίπτωση όλων των παραπάνω στις Οικονομικές του Καταστάσεις, αν και δεν αναμένεται να έχουν καμία. Τα ανωτέρω δεν έχουν υιοθετηθεί από την Ευρωπαϊκή Ένωση.

- **Τροποποιήσεις στο ΔΛΠ 1 «Παρουσίαση των Οικονομικών Καταστάσεων»** (εφαρμόζεται για ετήσιες περιόδους που ξεκινούν την ή μετά την 01/01/2023)  
Τον Φεβρουάριο του 2021, το IASB προέβη στην έκδοση τροποποιήσεων περιορισμένου σκοπού που αφορούν στις γνωστοποιήσεις των λογιστικών πολιτικών. Σκοπός των τροποποιήσεων είναι να βελτιώσουν τις γνωστοποιήσεις των λογιστικών πολιτικών ώστε να παρέχουν πιο χρήσιμη πληροφόρηση στους επενδυτές και σε λοιπούς χρήστες των Οικονομικών Καταστάσεων. Πιο συγκεκριμένα, με βάση τις τροποποιήσεις απαιτείται η γνωστοποίηση σημαντικών πληροφοριών σχετικών με τις λογιστικές πολιτικές, αντί της γνωστοποίησης των σημαντικών λογιστικών πολιτικών. Ο Όμιλος θα εξετάσει την επίπτωση όλων των παραπάνω στις Οικονομικές του Καταστάσεις, αν και δεν αναμένεται να έχουν καμία. Τα ανωτέρω δεν έχουν υιοθετηθεί από την Ευρωπαϊκή Ένωση.
- **Τροποποιήσεις στο ΔΛΠ 8 «Λογιστικές Πολιτικές, Αλλαγές στις Λογιστικές Εκτιμήσεις και Λάθη: Ορισμός των Λογιστικών Εκτιμήσεων»** (εφαρμόζεται για ετήσιες περιόδους που ξεκινούν την ή μετά την 01/01/2023)  
Τον Φεβρουάριο του 2021, το IASB προέβη στην έκδοση τροποποιήσεων περιορισμένου σκοπού οι οποίες αποσαφηνίζουν τη διαφορά μεταξύ αλλαγής λογιστικής εκτίμησης και αλλαγής λογιστικής πολιτικής. Η διάκριση αυτή είναι σημαντική, καθώς η αλλαγή λογιστικής εκτίμησης εφαρμόζεται χωρίς αναδρομική ισχύ και μόνο για μελλοντικές συναλλαγές και άλλα μελλοντικά γεγονότα, εν αντιθέσει με την αλλαγή λογιστικής πολιτικής που έχει αναδρομική ισχύ και εφαρμόζεται σε συναλλαγές και άλλα γεγονότα του παρελθόντος. Ο Όμιλος θα εξετάσει την επίπτωση όλων των παραπάνω στις Οικονομικές του Καταστάσεις, αν και δεν αναμένεται να έχουν καμία. Τα ανωτέρω δεν έχουν υιοθετηθεί από την Ευρωπαϊκή Ένωση.
- **Τροποποιήσεις στο ΔΛΠ 12 «Φόροι Εισοδήματος: Αναβαλλόμενος Φόρος σχετιζόμενος με Απαιτήσεις και Υποχρεώσεις που προκύπτουν από μία Μεμονωμένη Συναλλαγή»** (εφαρμόζεται για ετήσιες περιόδους που ξεκινούν την ή μετά την 01/01/2023)  
Τον Μάιο του 2021, το IASB προέβη στην έκδοση στοχευμένων τροποποιήσεων στο ΔΛΠ 12 προκειμένου να προσδιορίσει πώς οι οικονομικές οντότητες θα πρέπει να χειρίζονται τον αναβαλλόμενο φόρο που προκύπτει από συναλλαγές όπως οι μισθώσεις και οι υποχρεώσεις αποδέσμευσης – συναλλαγές για τις οποίες οι οικονομικές οντότητες αναγνωρίζουν ταυτόχρονα μία απαίτηση και μία υποχρέωση. Σε συγκεκριμένες περιπτώσεις, οι οικονομικές οντότητες απαλλάσσονται από την αναγνώριση αναβαλλόμενου φόρου όταν αναγνωρίζουν απαιτήσεις ή υποχρεώσεις για πρώτη φορά. Οι τροποποιήσεις αποσαφηνίζουν ότι η εν λόγω απαλλαγή δεν έχει εφαρμογή και οι οικονομικές οντότητες απαιτείται να αναγνωρίζουν αναβαλλόμενο φόρο στις συναλλαγές αυτές. Ο Όμιλος θα εξετάσει την επίπτωση όλων των παραπάνω στις Οικονομικές του Καταστάσεις, αν και δεν αναμένεται να έχουν καμία. Τα ανωτέρω δεν έχουν υιοθετηθεί από την Ευρωπαϊκή Ένωση.

Τα ανωτέρω πρότυπα δεν έχουν υιοθετηθεί από την Ευρωπαϊκή Ένωση και δεν αναμένεται να υιοθετηθούν νωρίτερα από τον Όμιλο ή/και την Εταιρεία. Δεν υφίσταται ούτε αναμένεται ουσιαστική επίδραση στις οικονομικές καταστάσεις της Εταιρείας και του Ομίλου από την εφαρμογή των άνω προτύπων.

## 7. Οικονομικές πληροφορίες κατά τομέα

Σύμφωνα με το ΔΠΧΑ 8 ως τομείς μιας οικονομικής οντότητας προδιαγράφονται αυτοί που εξετάζονται εσωτερικά από την Διοίκηση ως σημαντικοί στα πλαίσια αξιολόγησης τομεακών αποδόσεων και κινδύνων. Η δραστηριότητα της θυγατρικής Akritas Bulgaria EAD εξετάζεται διακεκριμένα από την Διοίκηση και παρουσιάζεται ως τομέας.

ΑΝΑΛΥΣΗ ΚΟΝΔΥΛΙΩΝ ΚΑΤΑΣΤΑΣΗΣ ΟΙΚΟΝΟΜΙΚΗΣ ΘΕΣΗΣ	ΑΚΡΙΤΑΣ Α.Ε.	ΑΚΡΙΤΑΣ BULGARIA EAD	ΕΝΔΟΤΟΜΕΑΚΕΣ ΣΥΝΑΛΛΑΓΕΣ	ΣΥΝΟΛΟ
Ενσώματες ακινητοποιήσεις	38.946.711	20	-	38.946.732
Λοιπά μη κυκλοφορούντα στοιχεία ενεργητικού	524.273	19.660	(68.144)	475.789
Λοιπό ενεργητικό	22.043.756	356.123	(310.065)	22.089.815
Σύνολο ενεργητικού	61.514.741	375.803	(378.209)	61.512.335
Σύνολο υποχρεώσεων	66.495.911	327.921	(317.636)	66.506.197
Προσθήκες μη κυκλοφ. περιουσιακών στοιχείων	157.387	-	-	157.387
ΑΝΑΛΥΣΗ ΑΠΟΤΕΛΕΣΜΑΤΩΝ ΑΝΑ ΤΟΜΕΑ	ΑΚΡΙΤΑΣ Α.Ε.	ΑΚΡΙΤΑΣ BULGARIA EAD	ΕΝΔΟΤΟΜΕΑΚΕΣ ΣΥΝΑΛΛΑΓΕΣ	ΣΥΝΟΛΟ
Κύκλος εργασιών	16.857.597	803.307	(803.307)	16.857.597
<b>Μικτό αποτέλεσμα</b>	<b>1.878.004</b>	<b>78.830</b>	-	<b>1.956.833</b>
Χρηματοοικονομικά έξοδα	(806.686)	(1.596)	-	(808.282)
Χρηματοοικονομικά έσοδα	10	-	-	10
Καθαρά χρηματοοικονομικά αποτελέσματα	(806.676)	(1.596)	-	(808.272)
Επενδυτικά αποτελέσματα	6.000	-	-	6.000
<b>Κέρδη / (ζημίες) προ φόρων</b>	<b>(526.454)</b>	<b>(11.863)</b>	-	<b>(538.317)</b>
Φόρος εισοδήματος	449.644	-	-	449.644
<b>Καθαρά κέρδη</b>	<b>(76.809)</b>	<b>(11.863)</b>	-	<b>(88.673)</b>
Αποσβέσεις	1.416.637	2.526	-	1.419.163

Οι πωλήσεις του Ομίλου κατά κατηγορία αποθεμάτων έχουν ως εξής:

Γεωγραφική ανάλυση πωλήσεων	ΕΝΟΠΟΙΗΜΕΝΑ ΣΤΟΙΧΕΙΑ	
	1/1 - 30/06/2021	1/1 - 30/06/2020
Εσωτερικού	13.818.180	9.248.976
Εξωτερικού / ΕΕ	1.831.015	796.865
Εξωτερικού / Τρίτων Χωρών	1.208.403	352.343
<b>Σύνολο</b>	<b>16.857.597</b>	<b>10.398.184</b>

Η κύρια χώρα δραστηριότητας της Εταιρίας είναι η Ελλάδα. Οι πωλήσεις του Ομίλου παρουσιάζονται κατά τομέα Εμπορικής Διεύθυνσης ως εξής :

Κατηγορία προϊόντων / εμπορευμάτων	ΕΝΟΠΟΙΗΜΕΝΑ ΣΤΟΙΧΕΙΑ	
	1/1 - 30/06/2021	1/1 - 30/06/2020
Μορισανίδα - Μελαμίνη	15.812.424	9.620.583
Polytheta / Postforming	931.511	719.857
Εμπορεύματα / Ά υλες / Λοιπά	113.663	57.744
<b>Σύνολο</b>	<b>16.857.597</b>	<b>10.398.184</b>

## 8. Δομή του Ομίλου και μέθοδος ενοποίησης εταιρειών

Οι ενοποιημένες οικονομικές καταστάσεις αποτελούνται από τις οικονομικές καταστάσεις της Μητρικής και της θυγατρικής της εταιρίας, AKRITAS Bulgaria EAD Βουλγαρικής Εθνικότητας. Η θυγατρική εταιρεία έχει έδρα τη Σόφια και η δραστηριότητα της αφορά τη συλλογή και πώληση ακατέργαστης ξυλείας. Το ποσοστό άμεσης συμμετοχής της μητρικής ανέρχεται σε 100%. Η θυγατρική εταιρεία ενοποιείται με τη μέθοδο της ολικής ενοποίησης.

## 9. Εμπράγματα Βάρη

Επί των ακινήτων της εταιρείας υφίστανται εμπράγματα βάρη ποσού 41,2 εκατ. ευρώ προς εξασφάλιση τραπεζικών δανείων.

## 10.Επίδικες ή υπό διαιτησία διαφορές

Δεν υπάρχουν επίδικες ή υπό διαιτησία διαφορές ή αποφάσεις δικαστικών ή διαιτητικών οργάνων που έχουν ή ενδέχεται να έχουν ουσιώδη επίδραση στη χρηματοοικονομική θέση της εταιρείας και του ομίλου.

## 11.Ανέλεγκτες φορολογικά χρήσεις

Οι χρήσεις 2015 έως και 2019 έχουν ελεγχτεί φορολογικά από τους νόμιμους ελεγκτές σύμφωνα με τις διατάξεις του αρ. 82, παρ.5 του ν.2238/1994 και του άρθρου 65Α του Ν.4174/2013. Για τις χρήσεις αυτές έχουν εκδοθεί Εκθέσεις Φορολογικής Συμμόρφωσης «Χωρίς Επιφύλαξη».

Η οριστικοποίηση των ελέγχων αυτών διενεργείται σύμφωνα με την ΠΟΛ 1034/2016 και τις διατάξεις του Ν.4174/13. Ο έλεγχος για τη χρήση 2020 που διενεργείται σύμφωνα με το άρθρο 65Α του Ν.4174/2013 βρίσκεται σε εξέλιξη και η Έκθεση Φορολογικής Συμμόρφωσης προβλέπεται να χορηγηθεί μετά τη δημοσίευση των οικονομικών καταστάσεων, ωστόσο, δεν αναμένεται να προκύψουν σημαντικές φορολογικές υποχρεώσεις. Οι σχηματισθείσες από την εταιρεία προβλέψεις για φορολογικές διαφορές κατά την 30.06.2021 ανέρχονται συνολικά στο ποσό των 50.080 ευρώ.

Η θυγατρική εταιρεία AKRITAS Bulgaria EAD έχει ελεγχθεί φορολογικά έως και την εταιρική χρήση 2005.

## 12.Κεφαλαιουχικές δαπάνες

Προσθήκες παγίων	Ο ΟΜΙΛΟΣ		Η ΕΤΑΙΡΕΙΑ	
	1/1 - 30/06/2021	1/1 - 30/06/2020	1/1 - 30/06/2021	1/1 - 30/06/2020
Επενδύσεις σε ενσώματα πάγια	145.292	59.544	145.292	59.544
Επενδύσεις σε άυλα πάγια	12.095	10.780	12.095	10.780
<b>Σύνολο</b>	<b>157.387</b>	<b>70.324</b>	<b>157.387</b>	<b>70.324</b>

## 13.Επενδύσεις σε ακίνητα

Επενδύσεις σε ακίνητα	1/1 - 30/06/2021	1/1 - 31/12/2020
Στην αρχή της περιόδου	4.608.919	4.608.919
Μεταφορές / Αναταξινόμηση κονδυλίων	(3.026.919)	-
Στο τέλος της περιόδου	1.582.000	4.608.919
Επενδύσεις σε ακίνητα	1/1 - 30/06/2021	1/1 - 30/06/2020
Έσοδα από μισθώματα	64.532	59.132
Άμεσα λειτουργικά έξοδα σχετικά με επενδύσεις σε ακίνητα	434	9.971

Όπως αποτυπώνεται και στον παραπάνω πίνακα και στο πλαίσιο των συμβατικών υποχρεώσεων που απορρέουν από τη συμφωνία αναδιάρθρωσης του δανεισμού, η εταιρεία εντός του Ιουνίου του 2021, προέβη σε σύναψη συμφωνίας πώλησης ακινήτου (οικόπεδο και αποθήκη) που κατέχει στην περιοχή της Μαγούλας. Με βάση την ως άνω συμφωνία η εταιρεία προχώρησε σε αναταξινόμηση του εν λόγω ακινήτου αξίας 3,2 εκατ. ευρώ από τα επενδυτικά ακίνητα στα «Μη κυκλοφορούντα περιουσιακά στοιχεία κατεχόμενα προς πώληση»

ενώ στο ίδιο πλαίσιο πραγματοποιήθηκε αναταξινόμηση των συνδεδεμένων με εκποίηση ακινήτων δανείων ποσού 3 εκατ. ευρώ στις βραχυπρόθεσμες δανειακές υποχρεώσεις αφήνοντας το κεφάλαιο κίνησης ανεπηρέαστο. Η ολοκλήρωση της διαδικασίας εκποίησης αναμένεται να ολοκληρωθεί έως το τέλος της χρήσεως 2021.

#### 14. Αποθέματα

Αποθέματα	Ο ΟΜΙΛΟΣ		Η ΕΤΑΙΡΕΙΑ	
	30/06/21	31/12/20	30/06/21	31/12/20
Εμπορεύματα	670.357	688.291	670.297	688.239
Έτοιμα προϊόντα & ημιπελή	4.487.532	4.498.898	4.487.532	4.498.898
Πρώτες και βοηθητικές ύλες	2.146.045	2.300.166	2.146.045	2.300.166
Λοπά αποθέματα	411.483	377.974	411.483	377.974
Προκαταβολές για αγορά αποθεμάτων & αγορές υπό παραλαβή	111.928	87.300	111.928	87.300
<b>Μείον : Προβλέψεις απομείωσης</b>	<b>(1.701.000)</b>	<b>(1.701.000)</b>	<b>(1.701.000)</b>	<b>(1.701.000)</b>
<b>Σύνολα</b>	<b>6.126.345</b>	<b>6.251.628</b>	<b>6.126.285</b>	<b>6.251.576</b>

#### 15. Αριθμός απασχολούμενου προσωπικού

Αριθμός εργαζομένων και κόστος μισθοδοσίας

Προσωπικό	ΕΝΟΠΟΙΗΜΕΝΑ ΣΤΟΙΧΕΙΑ		Η ΕΤΑΙΡΕΙΑ	
	1/1 - 30/06/2021	1/1 - 30/06/2020	1/1 - 30/06/2021	1/1 - 30/06/2020
Μέσος Όρος Αριθμού Μισθωτών	231	182	227	178
Κόστος Προσωπικού	3.122.153	2.586.819	3.062.361	2.528.659

Η εικονιζόμενη αύξηση του μέσου όρου του απασχολούμενου προσωπικού έναντι του πρώτου εξαμήνου της χρήσεως 2020 σχετίζεται με την προσωρινή αναστολή των συμβάσεων εργασίας κατά τη συγκρίσιμη περίοδο στο πλαίσιο των μέτρων αντιμετώπισης της υγειονομικής κρίσης λόγω Covid-19.

#### 16. Εποχικότητα πωλήσεων

Οι πωλήσεις της εταιρίας δεν υπόκεινται σε έντονες εποχικές διακυμάνσεις. Ωστόσο σε γενικές γραμμές οι πωλήσεις του β' εξαμήνου είναι μεγαλύτερες από αυτές του πρώτου. Το γεγονός αυτό αναμένεται να επαληθευτεί και στη χρήση 2021 εφόσον δεν απαιτηθεί η επιβολή νέου lock down στο Β εξάμηνο.

Τέλος αναφέρεται ότι σημαντική είναι η επίδραση των καιρικών συνθηκών στην απρόσκοπτη λειτουργία της μονάδας παραγωγής αλλά και στη διανομή των πωληθέντων ειδών.

#### 17. Φόροι εισοδήματος

Τα ποσά των φόρων εισοδήματος που βαρύνουν την περίοδο αναλύονται ως εξής:

Αναβαλλόμενος φόρος	ΕΝΟΠΟΙΗΜΕΝΑ ΣΤΟΙΧΕΙΑ		Η ΕΤΑΙΡΕΙΑ	
	1/1 - 30/06/2021	1/1 - 30/06/2020	1/1 - 30/06/2021	1/1 - 30/06/2020
Αναβαλλόμενος φόρος αποτελεσμάτων χρήσης	(449.644)	(200.977)	(449.644)	(200.977)
Αναβαλλόμενος φόρος στοιχείων καθαρής θέσης	(67.233)	-	(67.233)	-
<b>Συνολική μεταβολή υποχρέωσης</b>	<b>(516.877)</b>	<b>(200.977)</b>	<b>(516.877)</b>	<b>(200.977)</b>

Αναβαλλόμενος Φόρος	ΕΝΟΠΟΙΗΜΕΝΑ ΣΤΟΙΧΕΙΑ		Η ΕΤΑΙΡΙΑ	
	30/06/21	30/06/20	30/06/21	30/06/20
<b>Υπόλοιπο έναρξης 31.12</b>	<b>(4.043.017)</b>	<b>(4.779.867)</b>	<b>(4.062.677)</b>	<b>(4.800.108)</b>
Αναβαλλόμενος φόρος προσωρινών διαφορών χρήσεως	449.644	385.697	449.644	386.295
Επίδραση εφαρμογής ΔΠΧΑ 9	-	-	-	-
Επίδραση από τη μεταβολή του φορολογικού συντελεστή / Αποτελέσματα χρήσεως	-	158.388	-	158.388
Αναβαλλόμενος φόρος αναλογιστικών κερδών / Κατάσταση λοιπών συνολικών εσόδων	-	35.014	-	34.994
Επίδραση από τη μεταβολή του φορολογικού συντελεστή / Κατάσταση λοιπών συνολικών εσόδων	-	33.616	-	33.616
Λοπές μεταβολές αναβαλλόμενου φόρου μέσω της κατάστασης λοιπών συνολικών εσόδων	67.233	-	67.233	-
<b>Σύνολο 30.06</b>	<b>(3.526.140)</b>	<b>(4.167.152)</b>	<b>(3.545.799)</b>	<b>(4.186.815)</b>

Στις 18.05.2021 με το νόμο 4799/2021, τροποποιήθηκαν οι διατάξεις του άρθρου 58 του ν.4172/2013, αναφορικά με τη φορολόγηση των κερδών από επιχειρηματική δραστηριότητα που αποκτούν τα νομικά πρόσωπα και οι νομικές οντότητες που τηρούν διπλογραφικά βιβλία, εξαιρούμενων των οριζόμενων πιστωτικών ιδρυμάτων, καθώς και οι αναφερόμενοι υπόχρεοι του άρθρου 45 του ν.4172/2013 που τηρούν απλογραφικά βιβλία. Συγκεκριμένα, ο φορολογικός συντελεστής των ανωτέρω κερδών ορίστηκε σε 22% και βάσει αυτού έγινε επαναυπολογισμός των αναβαλλόμενων φορολογικών απαιτήσεων και υποχρεώσεων.

Στο πλαίσιο των παραπάνω, οι φορολογικοί συντελεστές που χρησιμοποιήθηκαν για τον υπολογισμό του αναβαλλόμενου φόρου των προσωρινών διαφορών φορολογικής και λογιστικής βάσης είναι 22% για την Ελλάδα και 10% για την Βουλγαρία.

### 18.Κέρδη ή (Ζημίες) ανά μετοχή

Κέρδη ανά μετοχή	ΕΝΟΠΟΙΗΜΕΝΑ ΣΤΟΙΧΕΙΑ		Η ΕΤΑΙΡΕΙΑ	
	1/1 - 30/06/2021	1/1 - 30/06/2020	1/1 - 30/06/2021	1/1 - 30/06/2020
Κέρδη /(ζημίες) που αναλογούν στους μετόχους της μητρικής	(88.673)	(1.657.359)	(76.809)	(1.655.083)
Σταθμισμένος μέσος όρος του αριθμού μετοχών	13.000.000	13.000.000	13.000.000	13.000.000
<b>Βασικά κέρδη ανά μετοχή</b>	<b>(0,0068)</b>	<b>(0,1275)</b>	<b>(0,0059)</b>	<b>(0,1273)</b>

Ο σταθμισμένος μέσος όρος του αριθμού των μετοχών αναφέρεται αποκλειστικά στις κοινές μετοχές, καθώς σύμφωνα με το ΔΛΠ 33, ο σκοπός της πληροφόρησης των χρηστών των οικονομικών καταστάσεων σχετικά με τα βασικά κέρδη ανά μετοχή, είναι η παροχή ενός μέτρου αναφορικά με τη συμμετοχή κάθε κοινής μετοχής μίας μητρικής στην απόδοση της οικονομικής οντότητας κατά την καλυπτόμενη περίοδο αναφοράς.

## 19. Δανεισμός

Δάνεια	Ο ΟΜΙΛΟΣ		Η ΕΤΑΙΡΕΙΑ	
	30/06/21	31/12/20	30/06/21	31/12/20
<b>Μακροπρόθεσμα δάνεια</b>				
Ομολογιακά δάνεια	27.205.775	26.455.575	27.205.775	26.455.575
Μακροπρόθεσμα δάνεια	5.474.738	5.178.638	5.474.738	5.178.638
Δάνεια συνδεδεμένα με πώληση ακινήτων	-	3.019.710	-	3.019.710
<b>Σύνολο</b>	<b>32.680.513</b>	<b>34.653.924</b>	<b>32.680.513</b>	<b>34.653.924</b>
<b>Βραχυπρόθεσμα δάνεια</b>				
Τραπεζικά δάνεια & πληρωτέοι τόκοι δανείων	3.626.740	2.580.991	3.626.740	2.580.991
Βραχυπρόθεσμο μέρος ομολογιακών δανείων	1.786.340	2.354.044	1.786.340	2.354.044
Δάνεια συνδεδεμένα με πώληση ακινήτων	3.019.710	-	3.019.710	-
Βραχυπρόθεσμο μέρος λοιπών μακροπροθέσμων δανείων	330.278	620.266	330.278	620.266
<b>Σύνολο</b>	<b>8.763.068</b>	<b>5.555.301</b>	<b>8.763.068</b>	<b>5.555.301</b>
<b>Σύνολο δανείων</b>	<b>41.443.581</b>	<b>40.209.225</b>	<b>41.443.581</b>	<b>40.209.225</b>

Στο πλαίσιο της εν εξελίξει διαδικασίας πώλησης του επενδυτικού ακινήτου της εταιρείας στη Μαγούλα Αττικής, έχει πραγματοποιηθεί αναταξινόμηση των συνδεδεμένων με εκποίηση ακινήτων δανείων ποσού 3 εκατ. ευρώ στις βραχυπρόθεσμες δανειακές υποχρεώσεις.

**Εξασφαλίσεις :** Κατά την 30.06.2021, επί των ακινήτων της εταιρείας και σε εξασφάλιση των Τραπεζικών Ιδρυμάτων έχουν εγγραφεί προσημειώσεις υποθηκών ποσού 41,20 εκατ. ευρώ πλέον 2,63 εκατ. ευρώ σε ακίνητα της συνδεδεμένης εταιρείας ΑΤΕ ΟΔ-ΓΕ. Σημειώνεται ότι στο πλαίσιο των παραπάνω εξασφαλίσεων έχουν εκχωρηθεί – ενεχυριαστεί ενδεχόμενες μελλοντικές ασφαλιστικές απαιτήσεις εκ των ως άνω υποθηκευμένων ακινήτων ενώ έχει ληφθεί παράλληλα και η εταιρική εγγύηση της συνδεδεμένης εταιρείας ΑΤΕ ΟΔ-ΓΕ.

**Δεσμεύσεις :** Η αναδιάρθρωση του δανεισμού προβλέπει περιπτώσεις καταγγελίας οι οποίες μεταξύ άλλων περιλαμβάνουν τη μη εμπρόθεσμη καταβολή πληρωμών, τη μη συμμόρφωση με τις γενικές και οικονομικές διασφαλίσεις που έχουν παρασχεθεί, την παροχή πληροφοριών, γεγονότα αφερεγγυότητας καθώς και άλλα γεγονότα που επηρεάζουν την επιχειρηματική δραστηριότητα, το ιδιοκτησιακό καθεστώς και την οικονομική κατάσταση της Εταιρείας.

Τέλος προβλέπονται συγκεκριμένες εξασφαλίσεις αναφορικά με την συμμόρφωση της με νόμους και κανονισμούς, τη διατήρηση της φύσης της επιχειρηματικής δραστηριότητας, με περιβαλλοντικά ζητήματα και με το καθεστώς ασφαλιστικής κάλυψης και γνωστοποιήσεις αναφορικά με τη διάθεση περιουσιακών στοιχείων, με συγχωνεύσεις και με επενδύσεις.

## 20. Δεσμεύσεις / Ενδεχόμενες Υποχρεώσεις

Οι δεσμεύσεις της Εταιρείας και του Ομίλου αφορούν κυρίως:

- Λειτουργικές μισθώσεις μεταφορικών μέσων & ακινήτων.
- Εγγυητικές επιστολές ποσού 30 χιλ. ευρώ υπέρ του Τελωνείου Αλεξανδρούπολης στο πλαίσιο της συνήθους δραστηριότητας εισαγωγών & εξαγωγών.

## 21. Πελάτες και λοιπές εμπορικές απαιτήσεις

Απαιτήσεις	Ο ΟΜΙΛΟΣ		Η ΕΤΑΙΡΕΙΑ	
	30/06/21	31/12/20	30/06/21	31/12/20
Πελάτες	6.206.321	5.122.713	6.204.306	5.120.698
Αξίογραφα εισπρακτέα	8.895.214	7.997.721	8.895.214	7.997.721
Προβλέψεις απομείωσης	(7.979.704)	(7.979.704)	(7.979.704)	(7.979.704)
<b>Απαιτήσεις από πελάτες</b>	<b>7.121.832</b>	<b>5.140.730</b>	<b>7.119.817</b>	<b>5.138.715</b>
ΟΑΕΔ / Επιδοτήσεις Ν.1767/88	4.894.711	4.894.711	4.894.711	4.894.711
<b>Απαιτήσεις από ΟΑΕΔ</b>	<b>4.894.711</b>	<b>4.894.711</b>	<b>4.894.711</b>	<b>4.894.711</b>
Λοιποί χρεώστες	362.677	311.226	329.272	287.638
Προβλέψεις απομείωσης λοιπών χρεωστών	(205.902)	(205.902)	(205.902)	(205.902)
Έξοδα επομένων περιόδων	107.069	33.384	107.069	33.384
<b>Λοιπές απαιτήσεις</b>	<b>5.158.556</b>	<b>5.033.418</b>	<b>5.125.150</b>	<b>5.009.831</b>
<b>Σύνολο απαιτήσεων</b>	<b>12.280.387</b>	<b>10.174.149</b>	<b>12.244.967</b>	<b>10.148.546</b>

Στις 18.09.2020 εκδόθηκε η ΚΥΑ 34341/5991 αναφορικά με τη δυνατότητα συμψηφισμού των απαιτήσεων από τον ΟΑΕΔ (ενισχύσεις του Ν.1767/88) ποσού 4.894.710,81 ευρώ με υφιστάμενες και μελλοντικές απαιτήσεις της Φορολογικής Διοίκησης και των Φορέων Κοινωνικής Ασφάλισης. Το γεγονός αυτό αναμένεται να επιδράσει καταλυτικά στη ρευστότητα της εταιρείας κατά το χρόνο που θα αρχίσουν να πραγματοποιούνται οι σχετικοί συμψηφισμοί .

## 22.Χρηματοοικονομικά στοιχεία στην εύλογη αξία

Ο Όμιλος και η Εταιρεία υπολογίζουν την εύλογη αξία των χρηματοοικονομικών μέσων στηριζόμενοι σε σχετικό πλαίσιο που κατατάσσει τα χρηματοοικονομικά στοιχεία σε μια ιεραρχία τριών επιπέδων με βάση τα δεδομένα που χρησιμοποιούνται για την αποτίμησή τους, όπως περιγράφεται κατωτέρω:

Επίπεδο 1: Επενδύσεις που αποτιμώνται στην εύλογη αξία με βάση διαπραγματεύσιμες (μη προσαρμοσμένες) τιμές σε ενεργές αγορές για όμοια περιουσιακά στοιχεία ή υποχρεώσεις.

Επίπεδο 2: Επενδύσεις που αποτιμώνται στην εύλογη αξία με βάση μοντέλα αποτίμησης στα οποία όλα τα στοιχεία που επηρεάζουν σημαντικά την εύλογη αξία είναι βασισμένα (είτε άμεσα είτε έμμεσα) σε παρατηρήσιμα δεδομένα της αγοράς.

Επίπεδο 3: Επενδύσεις που αποτιμώνται στην εύλογη αξία με βάση μοντέλα αποτίμησης στα οποία τα στοιχεία που επηρεάζουν σημαντικά την εύλογη αξία δεν είναι βασισμένα σε παρατηρήσιμα δεδομένα της αγοράς.

Ο Όμιλος, στη λήξη κάθε περιόδου αναφοράς των οικονομικών καταστάσεων διενεργεί τους απαιτούμενους υπολογισμούς αναφορικά με τον προσδιορισμό της εύλογης αξίας των χρηματοοικονομικών μέσων.

Η λογιστική αξία των ακόλουθων χρηματοοικονομικών στοιχείων του ενεργητικού και των υποχρεώσεων θεωρείται ότι αποτελεί μία λογική προσέγγιση της εύλογης αξίας αυτών:

- Εμπορικές και λοιπές απαιτήσεις
- Ταμειακά διαθέσιμα και ταμειακά ισοδύναμα
- Προμηθευτές και λοιπές υποχρεώσεις
- Δάνεια



Τα χρηματοοικονομικά περιουσιακά στοιχεία καθώς και οι χρηματοοικονομικές υποχρεώσεις κατά την ημερομηνία των οικονομικών καταστάσεων για τον Όμιλο, μπορούν να κατηγοριοποιηθούν με βάση την ιεραρχία της εύλογης αξίας και ως εξής :

<b>ΕΝΟΠΟΙΗΜΕΝΑ ΣΤΟΙΧΕΙΑ</b>			
<b>Χρηματοοικονομικά στοιχεία</b>	<b>30/6/2021</b>	<b>31/12/2020</b>	<b>Ιεραρχία εύλογης αξίας</b>
<b>Κυκλοφοριακά στοιχεία ενεργητικού</b>			
Εμπορικές απαιτήσεις	7.121.832	5.140.730	Επίπεδο 3
Απαιτήσεις από ΝΠΔΔ (αναπροσαρμοσμένο)	4.894.711	4.894.711	Επίπεδο 3
Λοιπές απαιτήσεις	263.845	138.708	Επίπεδο 3
Ταμιακά διαθέσιμα και ταμιακά ισοδύναμα	656.163	270.569	Επίπεδο 3
<b>Σύνολο</b>	<b>12.936.550</b>	<b>10.444.718</b>	
<b>Μακροπρόθεσμες υποχρεώσεις</b>			
Δανεισμός	32.680.513	34.653.924	Επίπεδο 2
Λοιπές μακροπρόθεσμες υποχρεώσεις	2.072.975	4.177.454	Επίπεδο 2
<b>Σύνολο</b>	<b>34.753.488</b>	<b>38.831.378</b>	
<b>Βραχυπρόθεσμες υποχρεώσεις</b>			
Δανεισμός	8.763.068	5.555.301	Επίπεδο 2
Προμηθευτές και λοιπές υποχρεώσεις	16.950.404	14.305.208	Επίπεδο 3
<b>Σύνολο</b>	<b>25.713.472</b>	<b>19.860.509</b>	
<b>Σύνολο υποχρεώσεων</b>	<b>60.466.960</b>	<b>58.691.886</b>	

### 23. Συναλλαγές με συνδεδεμένα μέρη

Τα υπόλοιπα και οι συναλλαγές της εταιρίας με τα συνδεδεμένα μέρη κατά την έννοια του Δ.Λ.Π. 24 είναι:

<b>Εταιρείες</b>	<b>Θυγατρικές</b>			<b>Λοιπά Συνδεδεμένα μέρη</b>		<b>Σύνολο</b>
<b>Διεταιρικές συναλλαγές και υπόλοιπα</b>	<b>Akritas Bulgaria EAD</b>	<b>ΑΤΕ - ΟΔΓΕ</b>	<b>Λοιπά</b>			
α) Διεταιρικές πωλήσεις αγαθών & υπηρεσιών	-	54.816	1.266			56.083
β) Διεταιρικές αγορές αγαθών & υπηρεσιών	803.307	-	-			803.307
γ) Απαιτήσεις	-	78.694	-			78.694
δ) Υποχρεώσεις	317.636	-	-			317.636
<b>Αμοιβές &amp; έξοδα διευθυντικών στελεχών &amp; μελών Δ.Σ. &amp; Μετόχων</b>	<b>Μέλη Δ.Σ. &amp; Μέτοχοι</b>	<b>Διευθυντικά στελέχη</b>		<b>Σύνολο</b>		
		<b>Διοίκησης</b>	<b>Πωλήσεων</b>			
ε) Αμοιβές & έξοδα διευθυντικών στελεχών & μελών Δ.Σ.	12.955	93.859	-	106.814		
στ) Απαιτήσεις από διευθυντικά στελέχη, μέλη Δ.Σ. & μετόχους	3.936	-	-	3.936		
ζ) Υποχρεώσεις σε διευθυντικά στελέχη, μέλη Δ.Σ. & μετόχους	618.970	-	-	618.970		

**Ομίλου**

<b>Διεταιρικές συναλλαγές και υπόλοιπα</b>	<b>Θυγατρικές</b>	<b>Λοιπά Συνδεδεμένα μέρη</b>		<b>Σύνολο</b>
	<b>Akritas Bulgaria EAD</b>	<b>ΑΤΕ - ΟΔΓΕ</b>	<b>Λοιπά</b>	
α) Διεταιρικές πωλήσεις αγαθών & υπηρεσιών	-	54.816	1.266	56.083
β) Διεταιρικές αγορές αγαθών & υπηρεσιών	-	-	-	-
γ) Απαιτήσεις	-	78.694	-	78.694
δ) Υποχρεώσεις	-	-	-	-

<b>Αμοιβές &amp; έξοδα διευθυντικών στελεχών &amp; μελών Δ.Σ. &amp; Μετόχων</b>	<b>Μέλη Δ.Σ. &amp; Μέτοχοι</b>	<b>Διευθυντικά στελέχη</b>		<b>Σύνολο</b>
		<b>Διοίκησης</b>	<b>Πωλήσεων</b>	
ε) Αμοιβές & έξοδα διευθυντικών στελεχών & μελών Δ.Σ.	12.955	107.132	-	120.087
στ) Απαιτήσεις από διευθυντικά στελέχη, μέλη Δ.Σ. & μετόχους	3.936	-	-	3.936
ζ) Υποχρεώσεις σε διευθυντικά στελέχη, μέλη Δ.Σ. & μετόχους	618.970	-	-	618.970

<b>Εταιρείας</b>	<b>Σχέση</b>	<b>Πωλήσεις αγαθών &amp; υπηρεσιών</b>	<b>Αγορές αγαθών &amp; υπηρεσιών</b>	<b>Απαιτήσεις</b>	<b>Υποχρεώσεις</b>	<b>Αμοιβές κλπ παροχές</b>
AKRITAS Bulgaria EAD	Θυγατρική	-	803.307	-	317.636	-
ΑΤΕ ΟΔ-ΓΕ	Λοιπά συνδεδεμένα	54.816	-	78.694	-	-
Λοιπά συνδεδεμένα μέρη	Λοιπά συνδεδεμένα	1.266	-	-	-	-
Μέλη Δ.Σ./Διευθυντικά Στελέχη	Λοιπά συνδεδεμένα	-	-	3.936	-	106.814
Μέτοχοι	Μέτοχοι	-	-	-	618.970	-
<b>Σύνολα</b>		<b>56.083</b>	<b>803.307</b>	<b>82.630</b>	<b>936.606</b>	<b>106.814</b>

<b>Ομίλου</b>	<b>Σχέση</b>	<b>Πωλήσεις αγαθών &amp; υπηρεσιών</b>	<b>Αγορές αγαθών &amp; υπηρεσιών</b>	<b>Απαιτήσεις</b>	<b>Υποχρεώσεις</b>	<b>Αμοιβές κλπ παροχές</b>
AKRITAS Bulgaria EAD	Θυγατρική	-	-	-	-	-
ΑΤΕ ΟΔ-ΓΕ	Λοιπά συνδεδεμένα	54.816	-	78.694	-	-
Λοιπά συνδεδεμένα μέρη	Λοιπά συνδεδεμένα	1.266	-	-	-	-
Μέλη Δ.Σ./Διευθυντικά Στελέχη	Λοιπά συνδεδεμένα	-	-	3.936	-	120.087
Μέτοχοι	Μέτοχοι	-	-	-	618.970	-
<b>Σύνολα</b>		<b>56.083</b>	<b>-</b>	<b>82.630</b>	<b>618.970</b>	<b>120.087</b>

**24.Χρηματοοικονομικά έξοδα**

<b>Χρηματοοικονομικά αποτελέσματα</b>	<b>Ο ΟΜΙΛΟΣ</b>		<b>Η ΕΤΑΙΡΕΙΑ</b>	
	<b>1/1 - 30/06/2021</b>	<b>1/1 - 30/06/2020</b>	<b>1/1 - 30/06/2021</b>	<b>1/1 - 30/06/2020</b>
<b>Συνεχιζόμενες Δραστηριότητες</b>				
<b>Έξοδα τόκων</b>				
- Μακροπρόθεσμα δάνεια	(530.662)	(541.386)	(530.662)	(541.386)
- Λοιπά Τραπεζικά δάνεια	(69.338)	(60.249)	(69.338)	(58.614)
- Χρηματοδοτικές Μισθώσεις	(3.649)	(4.749)	(3.649)	(4.223)
- Προμήθειες κλπ έξοδα τραπεζών	(87.112)	(94.680)	(85.516)	(94.680)
<b>Σύνολο τραπεζικών τόκων</b>	<b>(690.761)</b>	<b>(701.064)</b>	<b>(689.165)</b>	<b>(698.904)</b>
- Τόκοι υπερημερίας ΔΕΗ	(515)	(9.149)	(515)	(9.149)
- Λοιποί τόκοι υπερημερίας	(31)	(2.831)	(31)	(2.831)
- Δαπάνες αναδιάρθρωσης δανεισμού	(4.200)	-	(4.200)	-
- Τόκοι ασφαλιστικών και φορολογικών ρυθμίσεων	(104.079)	(79.283)	(104.079)	(79.283)
- Τόκοι υποχρεώσεων προσωπικού	(8.696)	(8.696)	(8.696)	(8.696)
<b>Σύνολο λοιπών χρηματοοικονομικών εξόδων</b>	<b>(117.521)</b>	<b>(99.959)</b>	<b>(117.521)</b>	<b>(99.959)</b>
<b>Σύνολο</b>	<b>(808.282)</b>	<b>(801.023)</b>	<b>(806.686)</b>	<b>(798.863)</b>
<b>Πιστωτικοί τόκοι καταθέσεων</b>	<b>10</b>	<b>6</b>	<b>10</b>	<b>6</b>
<b>Χρηματοοικονομικά αποτελέσματα</b>	<b>(808.272)</b>	<b>(801.017)</b>	<b>(806.676)</b>	<b>(798.857)</b>

## 25. Μεταγενέστερα Γεγονότα

Η Τακτική Γενική Συνέλευση των μετόχων που πραγματοποιήθηκε στις 30.06.2021, ενέκρινε τις οικονομικές καταστάσεις της χρήσης 2020 και τις αμοιβές των ελεγκτών και του Διοικητικού Συμβουλίου, εξέλεξε ελεγκτές για τη χρήση 2021 και προενέκρινε την αμοιβή τους, ενέκρινε τη νέα σύνθεση του Διοικητικού Συμβουλίου και της Επιτροπής Ελέγχου, ενέκρινε την πολιτική αποδοχών και την έκθεση αποδοχών ενώ παράλληλα αναφέρθηκε στην υιοθέτηση μέτρων για την αντιμετώπιση της χρηματοοικονομικής κατάστασης, δεδομένου ότι το σύνολο των ιδίων κεφαλαίων της εταιρίας είναι κατώτερο από το 1/2 του μετοχικού κεφαλαίου της.

Πέραν των παραπάνω δεν υπάρχουν μεταγενέστερα των οικονομικών καταστάσεων γεγονότα, τα οποία να αφορούν είτε τον Όμιλο είτε την Εταιρία και στα οποία να επιβάλλεται αναφορά από τα Διεθνή Πρότυπα Χρηματοοικονομικής Αναφοράς.

**Αλεξανδρούπολη, 23 Σεπτεμβρίου 2021**

<b>Η Πρόεδρος του Δ.Σ. &amp; Διευθύνουσα Σύμβουλος</b>	<b>Ο Αναπληρωτής Πρόεδρος του Δ.Σ.</b>	<b>Το εκτελεστικό μέλος του Δ.Σ.</b>	<b>Ο Προϊστάμενος του Λογιστηρίου</b>
<b>Λουκία Α. Σαράντη Α.Δ.Τ. ΑΜ 254097</b>	<b>Ευθύμιος Κ. Κωνσταντόπουλος Α.Δ.Τ. ΑΚ 783996</b>	<b>Κωνσταντίνος Δ. Παπαϊωάννου Α.Δ.Τ. ΑΕ 311549</b>	<b>Μιχαήλ Δαλαμπούρας Α.Μ. Ο.Ε.Ε. 0057212/Α΄</b>



www.akritas.gr

Η "Akritas"  
εξελιξαι την πρώτη ύλη  
του ξύλου, σε άψογο, εύρηστο  
και ανθεκτικό τελικό προϊόν  
για την επιηλοποιία.

**AKRITAS A.E. ΒΙΟΜΗΧΑΝΙΑ ΕΠΕΞΕΡΓΑΣΙΑΣ ΞΥΛΟΥ**

ΕΔΡΑ: ΣΟΚΡΑΤΗ ΟΙΚΟΝΟΜΟΥ 3, 68100 ΑΛΕΞΑΝΔΡΟΥΠΟΛΗ, ΤΗΛ: 2551089610 - FAX: 2551032038

ΕΡΓΟΣΤΑΣΙΟ: ΠΙΡΟΒΑΤΩΝ Ν. ΕΒΡΟΥ, 68400, ΤΗΛ: 2554020310 - FAX: 2554041710

ΓΡΑΦΕΙΑ ΑΘΗΝΩΝ: ΕΛ. ΒΕΝΙΖΕΛΟΥ 18, 17121 ΝΕΑ ΣΜΥΡΝΗ, ΤΗΛ: 2109352607, 2109352610 - FAX: 2109356433

ΘΕΣ/ΝΙΚΗ ΓΡΑΦΕΙΑ - ΚΕΝΤΡΟ ΔΙΑΝΟΜΗΣ: Ν. ΑΓΧΑΛΟΣ ΤΘ 398-57008, ΤΗΛ: 2310722638 - FAX: 2310722639

Ηλεκτρονική Διεύθυνση: [www.akritas.gr](http://www.akritas.gr)



**AKRITAS**  
η εξέλιξη της ύλης