



ATHEXGROUP
Athens Exchange Group

Ελληνικά Χρηματιστήρια - Χρηματιστήριο Αθηνών Α.Ε. Συμμετοχών



2016

δελτίο ημερησίων συναλλαγών

daily official list

Πέμπτη, 31 Μαρτίου, 2016

Έτος: 137 Αύξων Αριθμός Συνεδρίασης: 60



Αποποίηση Ευθύνης:

Η εταιρεία Ελληνικά Χρηματιστήρια-Χρηματιστήριο Αθηνών Ανώνυμη Εταιρεία Συμμετοχών καταβάλλει κάθε δυνατή προσπάθεια ώστε να διασφαλίσει ότι οι πληροφορίες και τα λοιπά στοιχεία που εμφανίζονται στο Ημερήσιο Δελτίο Τιμών (Η.Δ.Τ.) είναι ορθά και πλήρη αλλά δεν έχει καμία ευθύνη για ενδεχόμενο λάθος ή παράλειψη στοιχείων και / ή ευθύνη σχετικά με την ακρίβεια, αξιοπιστία, επικαιροποίηση και πληρότητα των παραπάνω πληροφοριών και στοιχείων ή ευθύνη προερχόμενη άμεσα ή έμμεσα από την χρήση των παραπάνω πληροφοριών.

Η Εταιρία δεν έχει καμία ευθύνη για την ακρίβεια των στοιχείων που περιλαμβάνονται στις ανακοινώσεις των εισηγμένων εταιρειών. Πιθανές προσβολές δικαιωμάτων τρίτων από το περιεχόμενο των ανακοινώσεων συνιστούν αποκλειστική ευθύνη του αποστολέα των ανακοινώσεων.

Όλα τα αναγραφόμενα στο Η.Δ.Τ. στοιχεία παρέχονται μόνο για τους σκοπούς της πληροφόρησης και δεν συνιστούν παροχή επενδυτικών συμβουλών ή πρόσκληση για επένδυση σε κινητές αξίες που διαπραγματεύονται στο Χρηματιστήριο Αθηνών.

Αναγνωρίζεται και συμφωνείται ότι όλα τα δικαιώματα επί των πληροφοριών που εμφανίζονται στο Η.Δ.Τ. θα αποτελούν κυριότητα της εταιρίας και οποιοδήποτε άλλο δικαίωμα συμπεριλαμβανομένου του δικαιώματος πνευματικής ιδιοκτησίας, σήματος κλπ. ανήκουν στο Χρηματιστήριο Αθηνών.

Τα ανωτέρω στοιχεία αποτελούν ιδιοκτησία της Εταιρίας και προστατεύονται σύμφωνα με τις διατάξεις περί πνευματικής ιδιοκτησίας. Απαγορεύεται α) η με οποιοδήποτε τρόπο ή μέσο αναπαραγωγή, αναδημοσίευση, τροποποίηση, αντιγραφή, πώληση, μετάδοση ή διανομή του συνόλου ή μέρους τους, χωρίς αναφορά στην πηγή και β) η εμπορική εκμετάλλευση των στοιχείων από τρίτους.

Η Εταιρία δεν φέρει καμία ευθύνη προερχόμενη άμεσα ή έμμεσα από χρήση ή τυχόν αλλοίωση των ανωτέρω στοιχείων όταν αυτά χρησιμοποιούνται από

Ελληνικά Χρηματιστήρια - Χρηματιστήριο Αθηνών Α.Ε. Συμμετοχών

Λεωφόρος Αθηνών 110, 10442 Αθήνα, Τηλ: (210) 33.66.800, Fax: (210) 32.13.938

www.helex.gr

Χρηματιστηριακό Κέντρο Θεσσαλονίκης

Κατούνη 16-18, Θεσ/νίκη 546 25, Τηλ: (2310) 567.667, Fax: (2310) 530.455

Συνεγγυητικό Κεφάλαιο Εξασφάλισης Επενδυτικών Υπηρεσιών

Φειδίου 14-16, Αθήνα 106 78, Τηλ: (210) 33.04.682, Fax: (210) 33.04.155

Επιτροπή Κεφαλαιαγοράς

Κολοκοτρώνη 1 & Σταδίου 1, Αθήνα 105 62, Τηλ: (210) 33.77.100, Fax: (210) 33.77.173

Πίνακας Περιεχομένων

Ενότητα 1: Στατιστικά Στοιχεία Χρεογράφων, Παραγωγών και Δανεισμού

- Οι Αγορές Χρεογράφων Παραγωγών Δανεισμού
- Χρηματιστηριακοί Δείκτες
- Αναλυτικά Στοιχεία Συναλλαγών Αγοράς Χρεογράφων
- Στοιχεία Συναλλαγών Κλάδων Χρηματιστηρίου Αθηνών & Χρηματοοικονομικών Προϊόντων (Δ.Α.Κ.)
- Οι 10 Μετοχές με τη μεγαλύτερη Άνοδο & Πτώση
- Αναλυτικά Στοιχεία Συναλλαγών Αγοράς Παραγωγών

Ενότητα 2: Αναλυτικά Στοιχεία Συναλλαγών Χρεογράφων

- Αναλυτικά Στοιχεία Συναλλαγών Χρεογράφων
- Σημειώσεις Χρεογράφων

Ενότητα 3: Στοιχεία Συναλλαγών Χρεογράφων

- Στοιχεία Συναλλαγών Πακέτων
- Στοιχεία Συναλλαγών Δικαιωμάτων

- Στοιχεία Δανεισμού Τίτλων
- Στοιχεία Συναλλαγών Εκποιήσεων
- Στοιχεία Συναλλαγών Εκποιήσεων Ενσώματων Ονομαστικών Μετοχών
- Στοιχεία Ενεργητικού Διαπραγματεύσιμων Αμοιβαίων Κεφαλαίων (Δ.Α.Κ.)
- Χαρακτηριστικά Διαπραγματεύσιμων Αμοιβαίων Κεφαλαίων (Δ.Α.Κ.)

Ενότητα 4: Ανακοινώσεις

Ενότητα 5: Ομόλογα Διαπραγματεύσιμα στην Αγορά Αξιών Σταθερού Εισοδήματος

- Ομολογιακά Δάνεια Επιχειρήσεων
- Ομόλογα Ελληνικού Δημοσίου
- Έντοκα Γραμμάτια & Zero Coupon Ομόλογα Ελληνικού Δημοσίου
- Ομόλογα Ελληνικού Δημοσίου Διαπραγματεύσιμα με τη Μέθοδο Εκφώνησης - Αντιφώνησης
- Ομόλογα Κρατικών Τραπεζών

Ενότητα 6: Πρόσθετα Στοιχεία Ενημέρωσης

- Πίνακας Μελών Χρηματιστηρίου Αθηνών και Μελών ΕΤ.ΕΚ.
- Πίνακας Μετοχών Υπό Ειδική Διαπραγμάτευση
- Γνωστοποιήσεις Συναλλαγών - Κατάλογος Υπόχρεων Προσώπων

Ενότητα 7: Αναλυτικά Στοιχεία Συναλλαγών Αγοράς Παραγωγών

- Συμβόλαια Μελλοντικής Εκπλήρωσης σε Δείκτες
- Συμβόλαια Μελλοντικής Εκπλήρωσης σε Μετοχές
- Δικαιώματα Προαίρεσης σε Δείκτες
- Δικαιώματα Προαίρεσης σε Μετοχές
- Στοιχεία Συναλλαγών Προϊόντων Δανεισμού

Παράρτημα Α: Κωδικοί και ονομασίες Κλάδων Οικονομικής Δραστηριότητας του Χρηματιστηρίου Αθηνών

Οι Αγορές Χρεογράφων Παραγώγων Δανεισμού

Γενικός Δείκτης Τιμών και Αξία Συναλλαγών Μετοχών και Παραγώγων

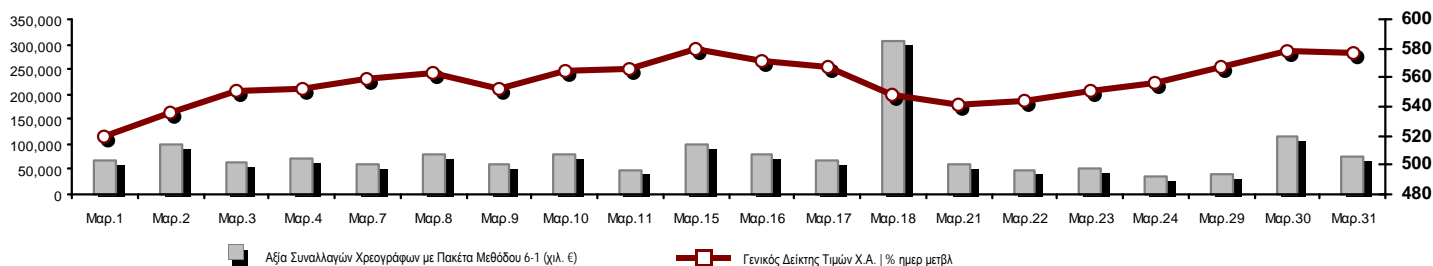

Κεφαλαιοποίηση Χ.Α. (εκατ €) **:	41,239.27	Συνολικές Ανοικτές Θέσεις σε Παράγωγα	193,530
Ημερήσια μεταβολή: εκατ. € %	31.24 0.08%	Ανοικτές θέσεις σε ΣΜΕ επί Δεικτών % ημερ μετβλ	11,260 -0.72%
Μέση ετήσια Κεφ/ποίηση: εκατ. € % Μετβλ. Μέση προηγ. έτος	38,970.29 -10.67%	Ανοικτές θέσεις σε ΣΜΕ επί μετοχών % ημερ μετβλ	178,977 -2.57%
Γενικός Δείκτης Τιμών Χ.Α. % ημερ μετβλ	577.12 -0.30%	Ανοικτές θέσεις σε Δικαιώματα επί Δεικτών % ημερ μετβλ	3,238 2.60%
Κεφαλαιοποίηση Γενικού Δείκτη (εκατ. €)	37,003.80	Ανοικτές θέσεις σε Δικαιώματα επί μετοχών % ημερ μετβλ	55 0.00%
Ημερήσια μεταβολή (εκατ. €)	-10.68		
Αξία Συναλλαγών Χρεογράφων με Πακέτα Μεθόδου 6-1 (χιλ. €)	74,169.76	Πλήθος Συμβολαίων Παραγώγων:	45,532
Ημερήσια μεταβολή: χιλ. € %	-39,697.83 -34.86%	Ημερήσια μεταβολή: τμχ %	-44,114 -49.21%
Μέση Αξία Συν/γών ΥΙD: χιλ. € % Μετβλ Μέση προηγ. έτος	71,612.15 -16.35%	Μέσος Όγκος Συμβ. ΥΙD: χιλ. € % Μετβλ Μέσο προηγ. έτος	65,124 -0.89%
Αξία Συναλλαγών Πακέτων Μεθόδου 6-1 (χιλ. €)	2,881.80	Πλήθος Πράξεων Παραγώγων:	2,558
Αξία Συναλλαγών Πακέτων Μεθόδου 6-2 & 6-3 (χιλ. €)	0.00	Ημερήσια μεταβολή: πλήθος %	-1,213 -32.17%
Αξία Συναλλαγών Ομολόγων (χιλ. €)	0.00	Μέσο Πλήθος Πράξεων ΥΙD: χιλ. € % Μετβλ Μέσο προηγ. έτος	3,006 -8.02%
Όγκος Συναλλαγών Χρεογράφων με Πακέτα Μεθόδου 6-1 (χιλ. Τμχ)	91,935.51	Συνολικές Ανοικτές Θέσεις σε Δανεισμό	866,871
Ημερήσια μεταβολή: χιλ. τμχ %	-78,582.89 -46.08%	Ημερήσια μεταβολή: τμχ %	22,000 2.60%
Μέσος Όγκος Συν/γών ΥΙD: χιλ. τμχ % Μετβλ Μέσο προηγ. έτο	124,336.73 -35.59%	Πλήθος Συναλλαγών Δανεισμού (Πολυμερής/Διμερής)	38,500
Όγκος Συναλλαγών Πακέτων Μεθόδου 6-1 (χιλ. Τεμάχια)	561.30	Ημερήσια μεταβολή: τμχ %	-522,953 -93.14%
Όγκος Συναλλαγών Πακέτων Μεθόδου 6-2 & 6-3 (χιλ. Τεμάχια)	0.00	Πλήθος Πολυμερών Συναλλαγών	22,000
Όγκος Συναλλαγών Ομολόγων (χιλ. τεμάχια)	0.00	Πλήθος Διμερών Συναλλαγών	16,500
Πλήθος Πράξεων Χρεογράφων με Πακέτα Μεθόδου 6-1	24,881	Πλήθος Πράξεων Δανεισμού:	9
Ημερήσια μεταβολή: πλήθος %	-4,437 -15.13%	Ημερήσια μεταβολή: χιλ. € %	-20 -68.97%
Μέσο Πλήθος Πράξεων ΥΙD: χιλ. € % Μετβλ Μέσο προηγ. έτος	24,065 -10.89%	Πλήθος Πράξεων Πολυμερών Συναλλαγών	6
Πλήθος πακέτων Μεθόδου 6-1	6	Πλήθος Πράξεων Διμερών Συναλλαγών	3
Πλήθος πακέτων Μεθόδου 6-2 & 6-3	0		
Πλήθος συναλλαγών Ομολόγων	0		

Κεφαλαιοποίηση Χ.Α. (εκατ €) **

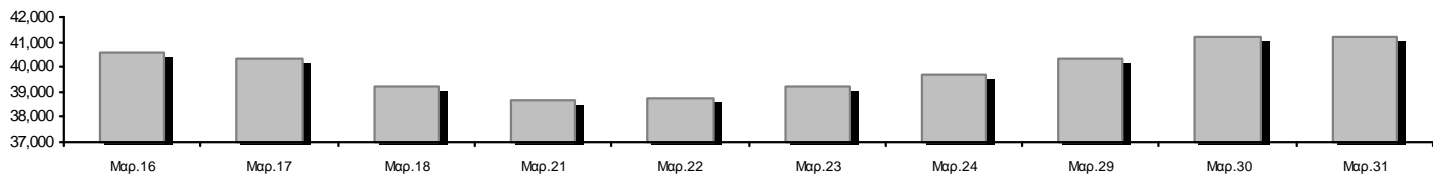

Ημερήσια Διακύμανση Γενικού Δείκτη Τιμών Χρηματιστηρίου Αθηνών



Χρηματιστηριακοί Δείκτες

Όνομασία Δείκτη	31/03/2016	30/03/2016	Δ μον.	Δ %	Κατώτερη	Ανώτερη	Κατ.έτους	Ανωτ.έτους	Ετησ. μεταβ.
Γενικός Δείκτης Τιμών Χ.Α.	577.12	578.83	-1.71	-0.30%	570.92	581.15	420.82	631.35	-8.59%
FTSE/X.A. Large Cap	159.92	160.36	-0.44	-0.27%	158.06	161.22	107.52	183.34	-12.77%
FTSE/X.A. Custom Capped	524.76	510.40	14.36	2.81%			390.34	576.80	-10.74%
FTSE/X.A. Custom Capped - USD	427.20	409.31	17.90	4.37%			317.45	446.81	-6.70%
FTSE/X.A. Mid Cap	619.83	622.77	-2.94	-0.47%	614.58	626.16	515.21	820.16	-24.08%
FTSE/X.A.-Χ.Α.Κ. Τραπεζικός Δείκτης	33.80	34.18	-0.38	-1.11%	33.19	34.41	13.57	44.84	-24.22%
FTSE/X.A. Διεθνούς Δραστηριοποίησης Plus	1,224.44	1,237.03	-12.59	-1.02%	1,222.21	1,242.16	1,031.55	1,278.16	-3.94%
FTSE/X.A. Διεθνούς Δραστηριοποίησης	1,411.87	1,419.84	-7.97	-0.56%	1,397.30	1,426.00	1,129.41	1,426.71	-1.04%
FTSE/X.A. Mid & Small Cap Θεμελιωδών Μεγεθών	1,121.52	1,130.52	-9.00	-0.80%	1,121.52	1,137.09	1,066.64	1,261.08	-10.68%
Greece & Turkey 30 Δείκτης Τιμών	501.79	500.53	1.26	0.25%	497.97	503.07	396.10	504.35	8.09%
Δείκτης Τιμών Μεσαίας & Μικρής Κεφαλαιοπ. Χ.Α.	1,953.47	1,974.72	-21.25	-1.08%	1,946.51	1,983.86	1,848.24	2,183.18	-10.06%
FTSE/X.A. Δείκτης Αγοράς	390.64	391.73	-1.09	-0.28%	386.21	393.77	265.17	449.96	-13.18%
Δείκτης FTSE Med	4,821.31	4,818.06	3.26	0.07%			4,396.47	5,530.53	-12.82%
Δείκτης Συνολικής Απόδοσης Γενικού Δείκτη Χ.Α.	859.64	862.18	-2.54	-0.29%	850.40	865.64	626.16	939.41	-8.49%
FTSE/X.A. Large Cap Συνολικής Απόδοσης	220.75	221.35	-0.60	-0.27%			157.44	246.77	-12.71%
FTSE/X.A. Large Cap Net Συνολικής Απόδοσης	659.42	661.21	-1.79	-0.27%	651.76	664.79	443.06	755.50	-12.72%
FTSE/X.A. Custom Capped Συνολικής Απόδοσης	563.84	548.41	15.43	2.81%			418.87	618.97	-10.62%
FTSE/X.A. Custom Capped - USD Συνολικής Απόδ.	459.02	439.80	19.23	4.37%			340.66	479.47	-6.58%
FTSE/X.A. Mid Cap Συνολικής Απόδοσης	762.04	765.65	-3.61	-0.47%			669.55	1,008.35	-24.08%
FTSE/X.A.-Χ.Α.Κ. Τραπεζικός Δείκτης Συνολ. Απόδ.	31.53	31.89	-0.36	-1.11%			15.92	42.34	-27.50%
Greece & Turkey 30 Δείκτης Συνολικής Απόδοσης	622.86	616.50	6.36	1.03%			502.35	622.86	8.19%
Ελληνικός Δείκτης Mid & Small Cap	688.61	692.05	-3.44	-0.50%	684.08	695.41	560.15	722.84	-3.77%
FTSE/X.A. Τράπεζες	44.66	45.16	-0.50	-1.11%	43.85	45.46	17.93	59.24	-24.20%
FTSE/X.A. Ασφάλειες	1,569.96	1,506.74	63.22	4.20%	1,506.74	1,580.50	1,274.94	1,580.50	6.43%
FTSE/X.A. Χρηματοοικονομικές Υπηρεσίες	976.36	978.68	-2.32	-0.24%	976.36	996.62	634.69	1,029.78	0.25%
FTSE/X.A. Βιομηχανικά Προϊόντα & Υπηρεσίες	1,433.37	1,480.41	-47.04	-3.18%	1,432.28	1,485.62	1,369.56	1,844.00	-21.45%
FTSE/X.A. Εμπόριο	2,523.50	2,556.57	-33.07	-1.29%	2,502.90	2,556.57	1,826.41	2,691.96	-0.10%
FTSE/X.A. Ακίνητης Περιουσίας	2,421.67	2,434.44	-12.77	-0.52%	2,389.82	2,447.05	2,154.15	2,502.99	0.06%
FTSE/X.A. Προσωπικά & Οικιακά Προϊόντα	6,019.55	6,017.23	2.32	0.04%	5,787.37	6,026.78	4,433.32	6,053.11	18.89%
FTSE/X.A. Τρόφιμα & Ποτά	6,989.15	6,959.33	29.82	0.43%	6,959.33	7,082.33	5,952.97	7,376.68	-5.25%
FTSE/X.A. Πρώτες Ύλες	1,534.25	1,541.10	-6.85	-0.44%	1,506.32	1,565.87	1,200.24	1,648.25	-6.14%
FTSE/X.A. Κατασκευές & Υλικά	1,953.61	2,028.06	-74.45	-3.67%	1,943.88	2,041.44	1,500.04	2,059.39	4.01%
FTSE/X.A. Πετρέλαιο & Αέριο	2,268.20	2,250.74	17.46	0.78%	2,233.44	2,294.37	1,860.37	2,447.68	-5.96%
FTSE/X.A. Χημικά	6,746.62	6,746.62	0.00	0.00%	6,698.24	6,795.01	6,190.46	6,951.67	-0.96%
FTSE/X.A. Ταξίδια & Αναψυχή	1,179.21	1,165.73	13.48	1.16%	1,163.69	1,199.69	982.74	1,426.44	-17.24%
FTSE/X.A. Τεχνολογία	571.25	581.57	-10.32	-1.77%	571.25	585.70	489.05	598.90	-0.13%
FTSE/X.A. Τηλεπικοινωνίες	2,188.29	2,144.25	44.04	2.05%	2,144.25	2,193.80	1,802.93	2,543.37	-13.96%
FTSE/X.A. Υπηρεσίες Κοινής Ωφέλειας	1,474.43	1,453.08	21.35	1.47%	1,438.69	1,486.17	1,136.34	1,734.68	-12.00%
FTSE/X.A. Υγεία	99.93	108.65	-8.72	-8.03%	98.34	111.03	61.86	111.03	17.76%
Δείκτης Όλων των Μετοχών Χ.Α.	145.75	145.66	0.09	0.06%	145.75	145.75	113.39	162.12	-11.35%
Ελληνικός Δείκτης Εταιρικών Ομολόγων	99.70	99.34	0.37	0.37%			96.90	100.40	-0.77%
Ελληνικός Δείκτης Τιμών Εταιρικών Ομολόγων	92.62	92.29	0.33	0.36%			90.43	94.61	-2.25%

Σημείωση 1: Τα στοιχεία του Greece & Turkey 30 Pr είναι ενδεικτικά στις 17:20 ενώ το κλείσιμο των Δεικτών FTSE/XA Custom Capped, FTSE/XA Custom Capped - USD, FTSE/XA Custom Capped ΣΑ, FTSE/XA Custom Capped - USD ΣΑ, FTSE/Med 100, Greece & Turkey 30 Pr & Rt, Ελληνικός Δείκτης Εταιρικών Ομολόγων, Ελληνικός Δείκτης Τιμών Εταιρικών Ομολόγων αφορούν την συνεδρίαση της 29/03/2016.

Σημείωση 2: Ο Ελληνικός Δείκτης Mid & Small Cap είναι Customized δείκτης υπολογιζόμενος από το Χρηματιστήριο Αθηνών.

Χρηματιστηριακοί Δείκτες

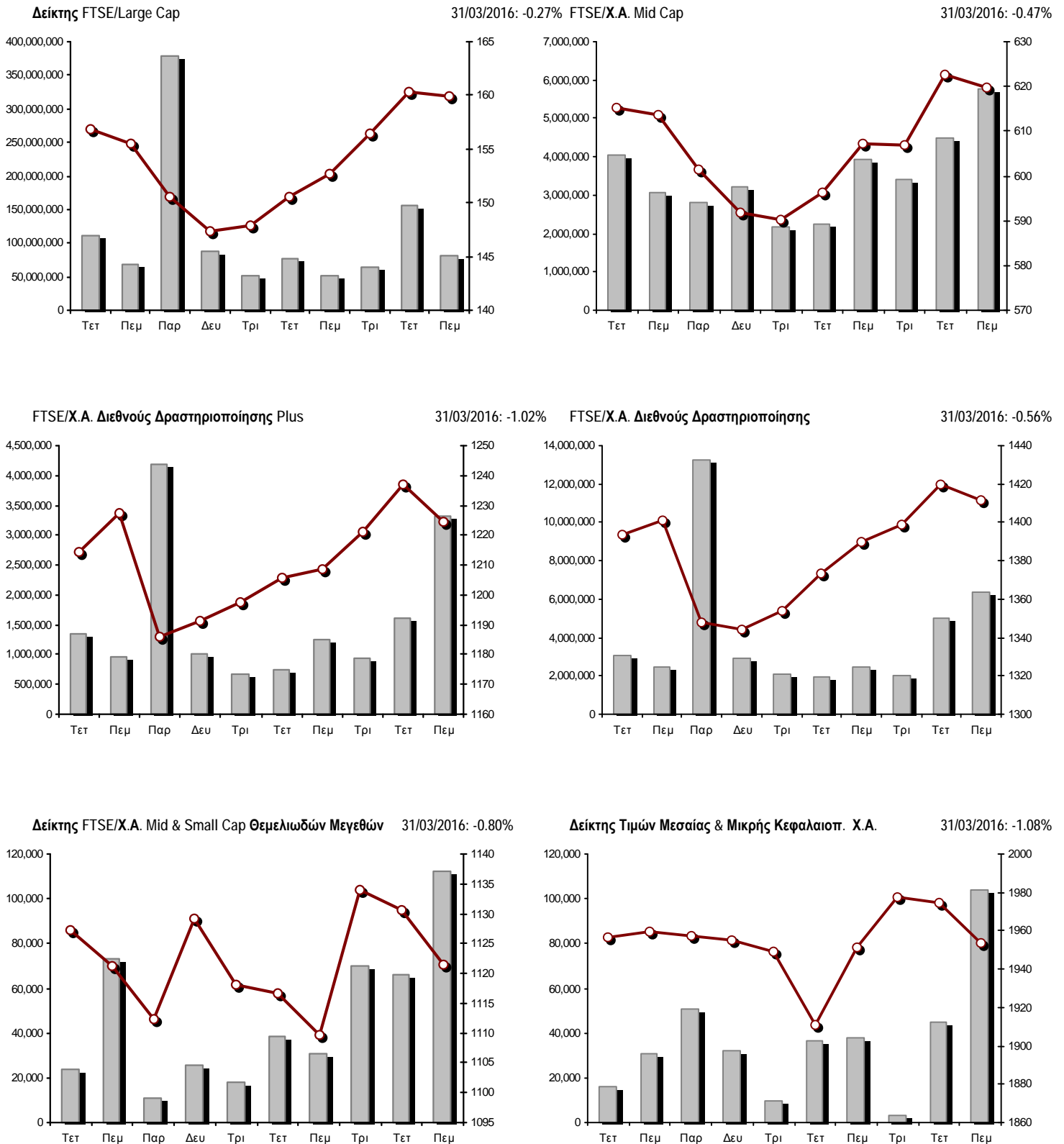

■ Όγκος συναλλαγών δεικτών

— Τιμές κλεισίματος δεικτών

Αναλυτικά Στοιχεία Συναλλαγών Αγοράς Χρεογράφων

	Όλα τα Χρεόγραφα	Κύρια Αγορά	Χαμηλή Διασπορά	Λοιπές Κατηγορίες (*)	Διαπραγματεύσιμα Αμοιβαία Κεφάλαια	Τίτλοι Παραστατικοί (Warrants)
Σύνολα	122	99	5	13	2	3
Ανοδικές / Καθοδικές / Σταθερές:	52 / 50 / 20	42 / 42 / 15	3 / 1 / 1	5 / 5 / 3	1 / 1 / 0	1 / 1 / 1
Κεφαλαιοποίηση Χ.Α. (εκατ €) **	41,239.27	38,619.61	2,493.68	125.98		
Μέση Ημερήσια Αξία Συνγών (χιλ. €)	71,612.15	71,591.25	43.99	5.40	16.58	4.61
Αξία Συναλλαγών	74,169.76	74,146.70	7.31	2.57	0.03	13.16
Κύριος Πίνακας:	71,287.96	71,264.90	7.31	2.57	0.03	13.16
Προσυμφωνημένων Συναλλαγών 6_1_2_3:	2,881.80	2,881.80	0.00	0.00	0.00	0.00
Πίνακας Εκποιήσεων:	0.00	0.00	0.00	0.00	0.00	0.00
Πίνακας Ειδικών Όρων:	0.00	0.00	0.00	0.00	0.00	0.00
Μέσος Ημερήσιος Όγκος Συναλλαγών	124,336,733	121,491,849	18,051	94,238	11,392	2,791,533
Όγκος Συναλλαγών	91,935,505	89,678,006	4,611	111,058	4	2,141,826
Κύριος Πίνακας:	91,374,205	89,116,706	4,611	111,058	4	2,141,826
Προσυμφωνημένων Συναλλαγών 6_1_2_3:	561,300	561,300	0	0	0	0
Πίνακας Εκποιήσεων:	0	0	0	0	0	0
Πίνακας Ειδικών Όρων:	0	0	0	0	0	0
Μέσο Ημερήσιο Πλήθος Πράξεων	24,065	23,924	41	54	5	42
Αριθμός Πράξεων	24,881	24,726	25	54	2	74
Κύριος Πίνακας:	24,875	24,720	25	54	2	74
Προσυμφωνημένων Συναλλαγών 6_1_2_3:	6	6	0	0	0	0
Πίνακας Εκποιήσεων:	0	0	0	0	0	0
Πίνακας Ειδικών Όρων:	0	0	0	0	0	0

(*) Απεικονίζονται αθροιστικά τα αναλυτικά στοιχεία συναλλαγών των μετοχών που διαπραγματεύονται στις Κατηγορίες: Προς Διαγραφή & Επιτήρησης. (**) Δεν περιλαμβάνεται η Κεφαλαιοποίηση των εταιρειών που βρίσκονται σε κατάσταση Αναστολής.

Στοιχεία Συναλλαγών Κλάδων Χρηματιστηρίου Αθηνών & Χρηματοοικονομικών Προϊόντων (Δ.Α.Κ.)

Κωδικός	Κλάδοι	Ανοδικές / Καθοδικές / Σταθερές	Αριθμός Πράξεων	Όγκος Συναλλαγών	Αξία Συναλλαγών	% στη Συνολική Αξία
12000	- Χρηματοοικονομικά Προϊόντα	1 / 1 / 0	2	4	25.32	0.00%
8600	- Ακίνητη Περιουσία	2 / 2 / 0	185	42,761	279,456.13	0.38%
8500	- Ασφάλειες	1 / 0 / 0	4	1,050	1,574.40	0.00%
2700	- Βιομηχανικά Προϊόντα & Υπηρεσίες	5 / 10 / 1	3,245	2,601,711	1,626,349.46	2.19%
5300	- Εμπόριο	2 / 1 / 0	298	170,814	2,347,433.63	3.16%
2300	- Κατασκευές & Υλικά Κατασκευών	7 / 6 / 2	1,471	1,444,559	3,083,620.70	4.16%
5500	- Μέσα Ενημέρωσης	1 / 0 / 1	3	71	3.51	0.00%
500	- Πετρέλαιο & Αέριο	1 / 0 / 1	1,323	353,450	2,924,300.17	3.94%
3700	- Προσωπικά & Οικιακά Αγαθά	4 / 5 / 3	767	707,015	7,573,618.22	10.21%
1700	- Πρώτες Ύλες	3 / 4 / 0	428	170,066	498,947.34	0.67%
5700	- Ταξίδια & Αναψυχή	6 / 4 / 2	3,294	2,168,941	13,167,469.57	17.75%
9500	- Τεχνολογία	8 / 2 / 1	203	166,090	50,774.60	0.07%
6500	- Τηλεπικοινωνίες	1 / 0 / 0	1,570	886,674	7,010,704.82	9.45%
8300	- Τράπεζες	3 / 6 / 1	8,706	78,911,502	29,984,506.32	40.43%
3500	- Τρόφιμα & Ποτά	3 / 2 / 3	153	46,469	370,601.76	0.50%
4500	- Υγεία	1 / 3 / 2	49	83,742	12,824.09	0.02%
7500	- Υπηρεσίες Κοινής Ωφέλειας	2 / 2 / 1	2,350	1,428,730	4,509,912.10	6.08%
1300	- Χημικά	0 / 1 / 2	15	1,812	4,355.43	0.01%
8700	- Χρηματοοικονομικές Υπηρεσίες	1 / 1 / 0	815	2,750,044	723,278.68	0.98%

Οι 10 Μετοχές με τη μεγαλύτερη Άνοδο & Πτώση

Κύρια Αγορά

Μετοχές με τη μεγαλύτερη Θετική μεταβολή τιμής	Τιμή κλεισ.	Μεταβ.	Μετοχές με τη μεγαλύτερη Αρνητική μεταβολή τιμής	Τιμή κλεισ.	Μεταβ.
ΤΙΤΑΝ (ΚΟ)	11.23	9.99% #	FRIGOGLASS (ΚΟ)	0.372	-27.91% α
ΕΥΔΑΠ (ΚΟ)	4.30	5.65% #	ΕΛΛΑΚΤΩΡ (ΚΟ)	1.27	-9.93% α
ΡΕΒΟΪΛ (ΚΟ)	0.313	5.39% #	ΥΓΕΙΑ (ΚΟ)	0.126	-8.03% α
ΑΕΡΟΠΟΡΙΑ ΑΙΓΑΙΟΥ (ΚΟ)	8.50	3.78% #	ΕΚΤΕΡ (ΚΟ)	0.390	-4.88% α
ΚΛΕΕΜΑΝ HELLAS (ΚΟ)	1.60	3.23% #	ΠΕΤΡΟΠΟΥΛΟΣ ΠΕΤΡΟΣ (ΚΟ)	3.65	-4.45% α
ΟΤΕ (ΚΟ)	7.95	2.05% #	INTRACOM HOLDINGS (ΚΟ)	0.351	-4.10% α
ΚΥΠΡΟΥ ΤΡΑΠΕΖΑ (ΚΟ)	0.151	2.03% #	ΜΕΤΚΑ (ΚΟ)	6.53	-3.97% α
MARFIN INVESTMENT GROUP (ΚΟ)	0.114	1.79% #	ΤΡΑΠΕΖΑ EUROBANK ERGASIAS (ΚΟ)	0.779	-3.83% α
ΣΩΛΓΕΙΑ ΚΟΡΙΝΘΟΥ (ΚΟ)	0.938	1.30% #	ΚΑΡΑΤΖΗ (ΚΟ)	3.62	-3.47% α
ΜΟΤΟΡ ΟΪΛ (ΚΟ)	9.46	1.18% #	ΤΙΤΑΝ (ΚΟ)	18.89	-3.03% α

Μετοχές με τη μεγαλύτερη Αξία Συναλλαγών	Αξία (χιλ. €)	Μεταβ.	Μετοχές με το μεγαλύτερο Όγκο Συναλλαγών	Όγκος	Μεταβ.
ΟΠΑΠ (ΚΟ)	11,790.88	0.82% #	ΕΘΝΙΚΗ ΤΡΑΠΕΖΑ (ΚΟ)	36,583,482	0.40% #
ALPHA BANK (ΚΟ)	9,343.66	-0.51% α	ΠΕΙΡΑΙΩΣ ΤΡΑΠΕΖΑ (ΚΟ)	25,860,997	-0.87% α
ΕΘΝΙΚΗ ΤΡΑΠΕΖΑ (ΚΟ)	9,122.87	0.40% #	ΤΡΑΠΕΖΑ EUROBANK ERGASIAS (ΚΟ)	6,609,355	-3.83% α
JUMBO (ΚΟ)	7,529.10	0.00% -	ALPHA BANK (ΚΟ)	4,828,635	-0.51% α
ΟΤΕ (ΚΟ)	7,010.70	2.05% #	MARFIN INVESTMENT GROUP (ΚΟ)	2,667,477	1.79% #
ΠΕΙΡΑΙΩΣ ΤΡΑΠΕΖΑ (ΚΟ)	5,790.64	-0.87% α	ΚΥΠΡΟΥ ΤΡΑΠΕΖΑ (ΚΟ)	2,386,875	2.03% #
ΤΡΑΠΕΖΑ EUROBANK ERGASIAS (ΚΟ)	5,291.51	-3.83% α	FRIGOGLASS (ΚΟ)	2,289,027	-27.91% α
ΔΕΗ (ΚΟ)	3,619.19	0.00% -	ΟΠΑΠ (ΚΟ)	1,897,479	0.82% #
ΜΟΤΟΡ ΟΪΛ (ΚΟ)	2,652.90	1.18% #	ΔΕΗ (ΚΟ)	1,160,427	0.00% -
FOLLI-FOLLIE (ΚΟ)	2,336.49	-1.31% α	ΕΛΛΑΚΤΩΡ (ΚΟ)	1,094,050	-9.93% α

Σημείωση: Απεικονίζονται οι Μετοχές που δεν ανήκουν στις Κατηγορίες Χαμηλής Διασποράς και Επιτήρησης και πραγματοποιήσαν κατά τη διάρκεια της συνεδρίασης Αξία Συναλλαγών μεγαλύτερη από 10,000 Ευρώ.

Αναλυτικά Στοιχεία Συναλλαγών Αγοράς Παραγώγων

	Αριθμός Πράξεων	Όγκος	Ανοικτές θέσεις
Σ.Μ.Ε. σε Δείκτες	240	1,656	11,260
FTSE/X.A. Large Cap	240	1,656	11,260
Σ.Μ.Ε. σε Μετοχές	2,306	43,753	178,977
ALPHA BANK (ΚΟ)	217	4,692	7,556
COCA-COLA HBC AG (ΚΟ)	4	5	30
ΩΛΓΕΙΑ ΚΟΡΙΝΘΟΥ (ΚΟ)	1	5	631
ΕΛΛΑΚΤΩΡ (ΚΟ)	70	998	1,228
ΤΡΑΠΕΖΑ EUROBANK ERGASIAS (ΚΟ)	247	3,654	21,916
ΕΥΔΑΠ (ΚΟ)	13	57	173
FOLLI-FOLLIE (ΚΟ)	8	10	338
FRIGOGLASS (ΚΟ)	141	649	1,789
ΓΕΚ ΤΕΡΝΑ (ΚΟ)	30	262	6,850
GRIVALIA PROPERTIES (ΚΟ)	2	6	195
ΕΛΛΗΝ. ΧΡΗΜΑΤΙΣΤΗΡΙΑ-Χ.Α. (ΚΟ)	9	25	435
ΕΛΛΗΝΙΚΑ ΠΕΤΡΕΛΙΑΙΑ (ΚΟ)	33	269	4,601
ΙΝΤΡΑΛΟΤ (ΚΟ)	1	5	428
JUMBO (ΚΟ)	29	81	560
MARFIN INVESTMENT GROUP (ΚΟ)	126	3,345	35,861
ΜΕΤΚΑ (ΚΟ)	7	15	565
ΜΟΤΟΡ ΟΪΛ (ΚΟ)	43	155	852
ΜΥΤΙΛΗΝΑΙΟΣ (ΚΟ)	17	65	3,805
ΕΘΝΙΚΗ ΤΡΑΠΕΖΑ (ΚΟ)	341	12,810	44,933
ΟΠΑΠ (ΚΟ)	232	983	2,954
ΟΤΕ (ΚΟ)	136	779	3,034
ΟΛΠ (ΚΟ)	1	1	393
ΠΕΙΡΑΙΩΣ ΤΡΑΠΕΖΑ (ΚΟ)	334	13,500	32,390
ΔΕΗ (ΚΟ)	219	1,111	4,819
ΤΕΡΝΑ ΕΝΕΡΓΕΙΑΚΗ (ΚΟ)	7	34	1,213
ΤΙΤΑΝ (ΚΟ)	10	22	119
ΒΙΟΗΑΛCO SA/NV (ΚΑ)	28	215	1,309
Δικαιώματα σε Δείκτες	11	118	3,238
FTSE/X.A. Large Cap	11	118	3,238
Δικαιώματα σε Μετοχές	1	5	55
ALPHA BANK (ΚΟ)	0	0	0
ΕΘΝΙΚΗ ΤΡΑΠΕΖΑ (ΚΟ)	0	0	0
ΟΠΑΠ (ΚΟ)	1	5	45
ΟΤΕ (ΚΟ)	0	0	0
ΠΕΙΡΑΙΩΣ ΤΡΑΠΕΖΑ (ΚΟ)	0	0	10
ΔΕΗ (ΚΟ)	0	0	0
Συνολική Δραστηριότητα	2,558	45,532	193,530

Πληθος Χρεογράφων	Ονομ. Αξία	Μερίσματα [1]			Ημερ.Τελευτ. Μέρισμα [2]	Αποκοπή Δικαίωμα	Σημ.	Χρεόγραφο	Τιμή κλεισίματος	% μεταβ.	Προηγ. Κλεισιμο- ημ/νια	Άνοιγμα	Κατωτ Τιμή	Ανωτ Τιμή	Τελ Τιμή	Σταθμ Τιμή	Τελευταία ζήτηση [7]	Τελευταία προσφορά [7]	Ρ/Ε μετά φ.	Χρήση	Όγκος	Πράξεις	Αξία Συναλλαγών[8]	Χ.Α. Εταιρείας (χιλ. €) [3,5]	Χαμηλό έτους	Υψηλό έτους	Κλάδος [4]
		2013	2014	2015																							
3,873,120	0.300	---	---	---	07/07/2008	04/10/2012	---	ΝΤΡΟΥΚΦΑΡΜΠΕΝ ΕΛΛΑΣ (ΚΟ)	0.410	---	0.410	24/03/2016	---	---	---	---	---	---	---	---	---	---	---	1,587.98	0.410	0.550	1357
20,210,127	1.53	---	---	---	27/06/1997	20/03/2000	5061	ΠΑΡΝΑΣΣΟΣ (ΚΟ)	0.070	---	0.070	30/05/2014	---	---	---	---	---	---	---	---	---	---	---	1,414.71	0.070	0.070	8775
25,583,146	0.300	---	---	---	25/06/2001	03/12/2008	4723	ΠΕΤΖΕΤΑΚΙΣ Α. (ΚΟ)	0.260	---	0.260	28/01/2011	---	---	---	---	---	---	---	---	---	---	---	6,651.62	0.260	0.260	1357
510,840	1.00	---	---	---	15/07/2008	21/11/2013	5036	ΤΡΟΠΑΙΑ ΣΥΜΜΕΤΟΧΙΚΗ (ΚΟ)	2.00	---	0.020	# 30/03/2012	---	---	---	---	---	---	---	---	---	---	---	1,021.68	2.00	2.00	3722
60,221,300	0.400	---	---	---	01/07/2002	01/11/2010	5022	ΣΕΛΜΑΝ (ΚΟ)	0.080	---	0.080	29/11/2013	---	---	---	---	---	---	---	---	---	---	---	4,817.70	0.080	0.080	2353
284,465,964	3.70	---	---	---	20/06/2008	15/06/2009	4913	ΤΑΧΥΔΡΟΜΙΚΟ ΤΑΜΙΕΥΤΗΡΙΟ (ΚΟ)	0.168	---	0.239	# 29/08/2012	---	---	---	---	---	---	---	---	---	---	---	47,790.28	0.168	0.168	8355
13,920,000	0.320	---	---	---	19/11/2001	01/08/2000	4726	ΤΕΞΑΠΡΕΤ (ΚΟ)	0.080	---	0.080	28/02/2011	---	---	---	---	---	---	---	---	---	---	---	1,113.60	0.080	0.080	3763
6,523,780	0.530	---	---	---	01/07/2002	06/03/2001	4971	ΤΕΧΝΙΚΕΣ ΕΚΔΟΣΕΙΣ (ΚΟ)	0.006	---	0.006	31/05/2013	---	---	---	---	---	---	---	---	---	---	---	39.14	0.006	0.006	5557
151,189,500	0.300	---	---	---	16/07/2009	11/02/2016	5110	ΤΗΛΕΤΥΠΟΣ (ΚΟ)	0.060	---	0.060	07/03/2016	---	---	---	---	---	---	5@0.048	---	---	---	---	9,071.37	0.054	0.070	5553
26,408,040	0.300	---	---	---	01/07/1997	26/05/1999	4464	ΧΑΛΥΒΔΟΦΥΛΛΩΝ (ΚΟ)	0.120	---	0.120	28/11/2008	---	---	---	---	---	---	---	---	---	---	---	3,168.96	0.120	0.120	1757
71,683,906	0.400	---	---	---	15/06/2005	05/02/2008	4953	ΧΑΤΖΗΔΑΝΝΟΥ (ΚΟ)	0.026	---	0.026	28/03/2013	---	---	---	---	---	---	---	---	---	---	---	1,863.78	0.026	0.026	3763
21,382,067	0.300	---	---	---	02/10/2006	15/02/2006	4628	ΑΤΕΡΜΩΝ (ΚΟ)	0.120	---	0.120	31/03/2010	---	---	---	---	---	---	---	---	---	---	---	2,565.85	0.120	0.120	5555
5,025,000	0.300	---	---	---	05/07/2005	14/03/2002	5023	ALSINCO (ΚΟ)	0.043	---	0.043	29/11/2013	---	---	---	---	---	---	---	---	---	---	---	216.08	0.043	0.043	3763
215,246,452	0.300	---	---	---	25/06/2001	24/09/2001	4446	ALTEC (ΚΟ)	0.012	---	0.012	30/11/2015	---	---	---	---	---	---	---	---	---	---	---	2,582.96	0.012	0.012	9533
14,173,104	0.300	---	---	---	11/08/2010	28/11/2013	5055	DIONIC (ΚΟ)	0.042	---	0.042	30/03/2016	---	---	---	---	1000@0.042	6113@0.042	---	---	---	---	---	595.27	0.024	0.054	2797
13,555,100	1.00	---	---	---	08/07/2005	08/07/2005	4576	MICROLAND COMPUTERS (ΚΟ)	0.640	---	0.640	14/07/2009	---	---	---	---	---	---	---	---	---	---	---	8,675.26	0.640	0.640	5379
29,060,950	0.340	---	---	---	20/08/2007	24/10/2001	5088	SPIDER - ΠΕΤΣΙΟΣ Ν. & ΥΙΟΙ (ΚΟ)	0.008	---	0.008	31/03/2015	---	---	---	---	---	---	---	---	---	---	---	232.49	0.008	0.008	2757
144,688,060	0.600	---	---	---	21/04/2008	10/03/2010	4982	T BANK (ΚΟ)	0.048	---	0.052	# 29/11/2011	---	---	---	---	---	---	---	---	---	---	---	6,945.03	0.048	0.048	8355

Σημειώσεις Χρεογράφων

Κωδικός	Κείμενο σημείωσης
()	- Προσαρμοσμένα Μερίσματα λόγω διανομής Δωρεάν μετοχών.
*	- Τελευταία προσαρμοσμένη τιμή κλεισίματος.
[1]	- Καθαρά μερίσματα.
[2]	- Στη στήλη "Ημερ. Αποκοπής τελευταίου δικαιώματος" αναφέρεται η Ημερομηνία εισαγωγής για Νέες Εταιρείες.
[3]	- Η Χρηματιστηριακή αξία αναφέρεται στο σύνολο των μετοχών
[4]	- Η κωδικοποίηση των Κλάδων Οικονομικής Δραστηριότητας του Χ.Α. παρουσιάζονται στο Παράρτημα Α
[5]	- Η Χρηματιστηριακή Αξία αναφέρεται στο σύνολο των κατηγοριών μετοχών (εφόσον έχουν εισαχθεί περισσότερες της μιας κατηγορίες) και δεν αναφέρεται σε επιμέρους κατηγορίες μετοχών μιας εταιρείας.
[6]	- Ρ/Ε μεγαλύτερο του 100
[7]	- Τελευταία εικόνα του Βιβλίου Εντολών πριν το τέλος της συνεδρίασης
[8]	- Στην Αξία Συναλλαγών των Μετοχών περιλαμβάνονται όλοι οι τύποι Πακέτων
4446	- Μεταφορά στην κατηγορία Επιτήρησης από 20/10/2008.
4464	- Αναστολή διαπραγμάτευσης από 1/12/2008.
4548	- Αναστολή διαπραγμάτευσης από 1/4/2009.
4576	- Αναστολή διαπραγμάτευσης από 15/7/2009.
4616	- Αναστολή διαπραγμάτευσης από 25/2/2010.
4626	- Αναστολή διαπραγμάτευσης από 1/4/2010.
4627	- Αναστολή διαπραγμάτευσης από 1/4/2010.
4628	- Αναστολή διαπραγμάτευσης από 1/4/2010.
4651	- Αναστολή διαπραγμάτευσης από 1/6/2010.
4652	- Αναστολή διαπραγμάτευσης από 1/6/2010.
4690	- Μεταφορά στην κατηγορία Επιτήρησης από 4/4/2006.
4702	- Αναστολή διαπραγμάτευσης από 1/12/2010.
4723	- Αναστολή διαπραγμάτευσης από 31/1/2011.
4726	- Αναστολή διαπραγμάτευσης από 1/3/2011.
4750	- Μεταφορά στην "Κατηγορία Επιτήρησης" από 8/4/2011.
4795	- Το υπόλοιπο μικτό ποσό μερίσματος ανά μετοχή ανέρχεται σε \diamond 0,30 για τη χρήση 2010, από το οποίο παρακρατείται φόρος 21% επί του συνολικού μερίσματος χρήσεως 2010 ανά μετοχή, ήτοι 0,45.
4814	- Μεταφορά στην Κατηγορία Χαμηλής Διασποράς από 30/5/2011.
4815	- Μεταφορά στην Κατηγορία Χαμηλής Διασποράς από 30/5/2011.
4816	- Μεταφορά στην Κατηγορία Χαμηλής Διασποράς από 30/5/2011.
4817	- Μεταφορά στην Κατηγορία Χαμηλής Διασποράς από 30/5/2011.
4820	- Μεταφορά στην κατηγορία Χαμηλής Διασποράς από 18/4/2008.
4822	- Μεταφορά στην κατηγορία Χαμηλής Διασποράς από 30/5/2011.
4823	- Μεταφορά στην κατηγορία Χαμηλής Διασποράς από 4/4/2006.
4827	- Μεταφορά στην κατηγορία Χαμηλής Διασποράς από 5/5/2010.
4844	- Μεταφορά στην κατηγορία Επιτήρησης από 8/4/2011.
4857	- Δεν έχουν εισαχθεί οι 793.906.274 νέες (ΚΟ) μετοχές, οι οποίες προέκυψαν από την πρόσφατη ΑΜΚ με καταβολή μετρητών.
4865	- Αναστολή διαπραγμάτευσης από 2/4/2012.
4868	- Αναστολή διαπραγμάτευσης από 2/4/2012.
4879	- Μεταφορά στην Κατηγορία Επιτήρησης από 10/4/2012.
4881	- Μεταφορά στην Κατηγορία Επιτήρησης από 10/4/2012.
4882	- Μεταφορά στην Κατηγορία Επιτήρησης από 10/4/2012.
4886	- Μεταφορά στην Κατηγορία Επιτήρησης από 10/4/2012.
4887	- Μεταφορά στην Κατηγορία Επιτήρησης από 10/4/2012.
4888	- Μεταφορά στην Κατηγορία Επιτήρησης από 10/4/2012.
4912	- Μεταφορά στην κατηγορία Επιτήρησης από 31/7/2012.
4913	- Αναστολή διαπραγμάτευσης από 30/8/2012.
4914	- Αναστολή διαπραγμάτευσης από 31/8/2012.
4918	- Αναστολή διαπραγμάτευσης από 31/8/2012.
4929	- Αναστολή διαπραγμάτευσης από 1/10/2012.
4937	- Μεταφορά στην κατηγορία ΠΡΟΣ ΔΙΑΓΡΑΦΗ από 30/11/2012.
4938	- Μεταφορά στην κατηγορία ΠΡΟΣ ΔΙΑΓΡΑΦΗ από 30/11/2012.

Σημειώσεις Χρεογράφων

Κωδικός	Κείμενο σημείωσης
4939	- Αναστολή διαπραγμάτευσης από 30/11/2012.
4953	- Αναστολή διαπραγμάτευσης από 2/4/2013.
4955	- Μεταφορά στην Επιτήρηση από 5/4/2013.
4956	- Μεταφορά στην Επιτήρηση από 5/4/2013.
4957	- Μεταφορά στην Επιτήρηση από 5/4/2013.
4958	- Μεταφορά στην Επιτήρηση από 5/4/2013.
4959	- Μεταφορά στην Επιτήρηση από 5/4/2013.
4971	- Αναστολή διαπραγμάτευσης από 3/6/2013.
4977	- Μεταφορά στην Κατηγορία "Επιτήρησης" από 11/6/2013.
4978	- Από 11/6/2013, μεταφορά στην Κατηγορία Επιτήρησης.
4982	- Αναστολή διαπραγμάτευσης από 1/12/2011.
4983	- Μεταφορά στην κατηγορία Επιτήρησης από 5/4/2013.
4985	- Μεταφορά στην "Κατηγορία Επιτήρησης" από 8/4/2011.
4997	- Μεταφορά στην Κατηγορία Επιτήρησης από 21/12/2009. - Δεν έχουν εισαχθεί οι 6.870.053 νέες (ΚΑ) μετοχές, οι οποίες προέκυψαν από την πρόσφατη ΑΜΚ με καταβολή μετρητών.
5002	- Αναστολή διαπραγμάτευσης από 30/08/2013.
5003	- Αναστολή διαπραγμάτευσης από 30/08/2013.
5004	- Αναστολή διαπραγμάτευσης από 30/08/2013.
5007	- Μεταφορά στην κατηγορία Επιτήρησης, από 11/10/2013.
5022	- Αναστολή διαπραγμάτευσης από 2/12/2013.
5023	- Αναστολή διαπραγμάτευσης από 2/12/2013.
5031	- Δεν έχουν εισαχθεί οι 612.300 νέες (ΚΟ) μετοχές, οι οποίες προέκυψαν από την πρόσφατη ΑΜΚ με καταβολή μετρητών.
5033	- Μεταφορά στην κατηγορία Επιτήρησης από τις 25/11/2011. Δεν έχουν εισαχθεί 97.144.575 νέες (ΚΟ) μετοχές, οι οποίες προέκυψαν από την πρόσφατη ΑΜΚ με καταβολή μετρητών.
5036	- Η μετοχή της εταιρίας βρίσκεται σε καθεστώς αναστολής διαπραγμάτευσης από 2/4/2012. Κατά τη διάρκεια της αναστολής, η εταιρία προέβη σε reverse split μετοχών, με βάση το οποίο αναπροσαρμόστηκε μετά την ολοκλήρωση της εταιρικής πράξης ο αριθμός των μετοχών της εταιρίας αλλά και αναλογικά η τελευταία τιμή κλεισίματος της μετοχής της 30/03/2012.
5046	- Μεταφορά στην κατηγορία Χαμηλής Διασποράς από 8/4/2011.
5047	- Αναστολή διαπραγμάτευσης από 27/3/2014.
5049	- Σε αναστολή διαπραγμάτευσης από 1/4/2014.
5054	- Μεταφορά στην Κατηγορία Επιτήρησης από 10/04/2014.
5055	- Μεταφορά στην Κατηγορία Επιτήρησης από 10/4/2014.
5057	- Μεταφορά στην κατηγορία Επιτήρησης από τις 29/12/2011.
5058	- Μεταφορά στην κατηγορία Επιτήρησης από τις 29/12/2011.
5061	- Αναστολή διαπραγμάτευσης από 2/6/2014.
5062	- Μεταφορά στην κατηγορία ΠΡΟΣ ΔΙΑΓΡΑΦΗ από 4/6/2014.
5080	- Μεταφορά στην κατηγορία Επιτήρησης από 6/9/2011.
5087	- Αναστολή διαπραγμάτευσης από 1/4/2015.
5088	- Αναστολή διαπραγμάτευσης από 1/4/2015.
5089	- Μεταφορά στην κατηγορία Επιτήρησης από τις 8/4/2015.
5091	- Μεταφορά στην κατηγορία ΠΡΟΣ ΔΙΑΓΡΑΦΗ από 8/4/2015.
5092	- Μεταφορά στην κατηγορία ΠΡΟΣ ΔΙΑΓΡΑΦΗ από 8/4/2015.
5093	- Μεταφορά στην Κατηγορία Επιτήρησης από 8/4/2015.
5094	- Μεταφορά στην Κατηγορία Επιτήρησης από 8/4/2015.
5095	- Μεταφορά στην Επιτήρηση από 9/4/2015.
5097	- Μεταφορά στην Κατηγορία Επιτήρησης από 10/4/2012.
5098	- Αναστολή διαπραγμάτευσης από 2/6/2015.
5099	- Αναστολή διαπραγμάτευσης από 3/6/2015.
5100	- Μεταφορά στην Κατηγορία Χαμηλής Διασποράς από 24/6/2015.
5101	- Αναστολή διαπραγμάτευσης από 1/9/2015.
5103	- Δεν έχουν εισαχθεί οι 2.495.784.996 νέες (ΚΟ) μετοχές, που προήλθαν από την αύξηση του μετοχικού κεφαλαίου με καταβολή μετρητών.
5104	- Μεταφορά στην Κατηγορία "Χαμηλής Διασποράς" από 31/10/2014. Από 30/12/2015, η επωνυμία της εταιρείας " MIG REAL ESTATE Α.Ε.Ε.Α.Π." αλλάζει σε " ΕΘΝΙΚΗ ΠΑΝΓΑΙΑ Α.Ε.Ε.Α.Π." .
5109	- Αναστολή διαπραγμάτευσης από 01/03/2016.

Σημειώσεις Χρεογράφων

Κωδικός Κείμενο σημείωσης

5110 - Αναστολή διαπραγμάτευσης από 08/03/2016.

Στοιχεία Συναλλαγών Πακέτων

Μετοχές	Όγκος πακέτου	Τιμή πακέτου	Αξία πακέτου	Ώρα έγκρισης	Σημείωση
ΟΠΑΠ (ΚΟ)	50,000	6.30	315,000.00	12:13:40	20
FOLLI-FOLLIE (ΚΟ)	50,000	17.28	863,750.00	12:47:30	20
FOLLI-FOLLIE (ΚΟ)	49,500	17.28	855,112.50	13:37:03	20
ΤΡΑΠΕΖΑ EUROBANK ERGASIAS (ΚΟ)	339,800	0.820	278,636.00	14:07:53	20
ΟΠΑΠ (ΚΟ)	50,000	6.15	307,500.00	16:51:30	20
JUMBO (ΚΟ)	22,000	11.90	261,800.00	17:17:36	20

Σημειώσεις πακέτων

- 9 - Μέθοδος 6-1 / Ειδική Χρέωση
- 10 - Μέθοδος 6-1 / Ειδική Χρέωση, Αυθημερόν Διακανονισμός
- 14 - Μέθοδος 6-3 / Πακέτο Αποκατάστασης, Ατελής αγορά και Πώληση
- 18 - Μέθοδος 6-2 / SPOT 1
- 19 - Μέθοδος 6-2 / SPOT 2
- 20 - Μέθοδος 6-1 και Μέθοδος 6-1 Αυθημερόν Διακανονισμός
- 21 - Άλλη Προσυμφωνημένη

Στοιχεία Συναλλαγών Δικαιωμάτων

Ημερ. αποκοπής	Έναρξη εξάσκησης	Λήξη εξάσκησης	Λήξη διαπρ/σης	Δικαιώματα	Κατωτ Τιμή	Ανωτ Τιμή	Τιμή κλεισ.	Τελευταία ζήτηση	Τελευταία προσφορά	Όγκος	Πράξεις	Αξία Συναλλαγών
----------------	------------------	----------------	----------------	------------	------------	-----------	-------------	------------------	--------------------	-------	---------	-----------------

Δεν υπάρχουν Συναλλαγές Δικαιωμάτων.

Στοιχεία Συναλλαγών Εκποιήσεων

Μετοχές	Όγκος Συναλλαγών	Αριθμός Πράξεων	Αξία Συναλλαγών	Σημείωση
Δεν πραγματοποιήθηκαν Εκποιήσεις Μετοχών.				

Σημειώσεις Εκποιήσεων

- 1 - Κανονική Εκποίηση.
- 2 - Εκποίηση Ενσώματων Ονομαστικών Μετοχών.
- 3 - Εκποίηση Αδιάθετων Κλασματικών Υπολοίπων.

Στοιχεία Συναλλαγών Εκποιήσεων Ενσώματων Ονομαστικών Μετοχών

Μετοχές	Ημερ/νία έναρξης	Ημερ/νία λήξης	Αρχικό πλήθος	Διαθέσιμο πλήθος	Ημερομηνία	Μέση τιμή (ημέρας)	Μέση τιμή (περιόδου)	Αριθμός Πράξεων	Όγκος Συναλλαγών	Αξία Συναλλαγών
---------	------------------	----------------	---------------	------------------	------------	--------------------	----------------------	-----------------	------------------	-----------------

Δεν πραγματοποιήθηκαν Εκποιήσεις Ενσώματων Ονομαστικών Μετοχών.

Σημειώσεις Εκποιήσεων

Σύμφωνα με την Απόφαση 1/380/04.05.2006 της Επιτροπής Κεφαλαιαγοράς εκποιούνται μέσω του Χρηματιστηρίου Αθηνών με επιμέλεια της εκδότριας εταιρείας, οι ενσώματες ονομαστικές μετοχές που δεν έχουν κατατεθεί στην εκδότρια προς αποϋλοποίηση. Η εκποίηση διενεργείται σύμφωνα με τον τρόπο που ορίζεται στο άρθρο 99Α του Κανονισμού του Χρηματιστηρίου Αθηνών.

Στοιχεία Ενεργητικού Διαπραγματεύσιμων Αμοιβαίων Κεφαλαίων (Δ.Α.Κ.)

	Ημερομηνία συναλλαγών	Δημιουργία / Εξαγορά	Αριθ. Μερ. (T-1)	Νέα Μερ. (T-1)	Εξαγορασθ. Μερ. (T-1)	Μερίδια (T) [1]	Αξία Ενεργητικού [2]	Καθαρή Τιμή	Μέρισμα/Μερίδι	Ημερ. Αποκοπής
NBGAM ETF ΓΔ Χ.Α.	31/03/2016	25,000	294,878	---	---	294,878	1,993,076.00	6.7590	---	27/10/2011
ALPHA ETF FTSE Athex Large Cap	31/03/2016	50,000	6,030,903	---	---	6,030,903	9,731,529.00	1.6136	0.06	03/08/2015
NBGAM ETF GREECE & TURKEY 30	31/03/2016	25,000	388,550	---	---	388,550	2,300,583.00	5.9209	---	27/10/2011

Σημειώσεις Δ.Α.Κ.

[1] - Αριθμ. μεριδίων (T) = Αριθμ. μεριδίων (T-1) + Νεοεκδιθέντα μερίδια (T-1) - Εξαγορασθέντα μερίδια (T-1)

[2] - Περιλαμβάνονται και τα μερίδια που δημιουργήθηκαν / εξαγοράσθηκαν την ημέρα T-1.

Περιγραφή	Στοιχεία
Όνομασία Δ.Α.Κ.	ALPHA ETF FTSE Athex Large Cap
Σύμβολο Δ.Α.Κ. (GR)	ΑΔΑΚ
Σύμβολο Δ.Α.Κ. (EN)	AETF
ISIN Δ.Α.Κ.	GRF000013000
Κατηγορία Διαπραγμάτευσης	Διαπραγματεύσιμα Αμοιβαία Κεφάλαια (Δ.Α.Κ.)
Τύπος Δ.Α.Κ.	Μετοχών
Τρόπος διαχείρισης	Παθητικός
Επενδυτική Στρατηγική	Σκοπός της επενδυτικής πολιτικής του Αμοιβαίου Κεφαλαίου είναι η αναπαραγωγή της αποδόσεως του Δείκτη FTSE/X.A. Large Cap του Χρηματιστηρίου Αθηνών σε όρους Ευρώ, ακολουθώντας πλήρως και πανομοιότυπως τη σύνθεση του υποκείμενου Δείκτη.
Εκδότης	ΑΛΦΑ ASSET MANAGEMENT Α.Ε.Δ.Α.Κ.
Εταιρεία Διαχείρισης	ΑΛΦΑ ASSET MANAGEMENT Α.Ε.Δ.Α.Κ.
Ειδικοί Διαπραγματευτές	ΑΛΦΑ FINANCE Α.Χ.Ε.Π.Ε.Υ. , ΕΘΝΙΚΗ ΧΡΗΜΑΤΙΣΤΗΡΙΑΚΗ Α.Χ.Ε.Π.Ε.Υ.
Θεματοφύλακας	ΑΛΦΑ ΤΡΑΠΕΖΑ Α.Ε.
Σύμβολο Δείκτη (GR)	FTSE
Σύμβολο Δείκτη (EN)	FTSE
Όνομασία Δείκτη	FTSE/X.A. Large Cap
ISIN Δείκτη	GRI99201A006
Κλάσμα Δείκτη [1]	1/100
Αρχική Τιμή Μεριδίου	21.76
Συνολικός Αριθμός Μεριδίων [2]	6,030,903
Ημερομηνία πρώτης Έκδοσης	14/01/2008
Ημερομηνία έναρξης Διαπραγμάτευσης	24/01/2008
Νόμισμα Διαπραγμάτευσης	ΕΥΡΩ
Νόμισμα Ενεργητικού	ΕΥΡΩ
Αρχική Αξία Ενεργητικού [3]	3,000,000.00
Αριθμ. Μεριδίων για Δημιουργία-Εξαγορά [4]	50,000
Αμοιβή Διαχείρισης	0.375

Σημειώσεις Δ.Α.Κ.

- [1] - Το κλάσμα της τιμής του δείκτη που αποτελεί η τιμή της πρώτης έκδοσης
 [2] - Ο αριθμός μεριδίων που διαπραγματεύθηκαν στο Χρηματιστήριο την ημέρα T
 [3] - Η αξία του ενεργητικού κατά την έκδοση
 [4] - Ο αριθμός μεριδίων που απαιτείται κατά τη διαδικασία δημιουργίας εξαγοράς

Περιγραφή	Στοιχεία
Όνομασία Δ.Α.Κ.	NBGAM ETF ΓΔ Χ.Α.
Σύμβολο Δ.Α.Κ. (GR)	ΔΑΚΓΔ
Σύμβολο Δ.Α.Κ. (EN)	ETFASE
ISIN Δ.Α.Κ.	GRF000054004
Κατηγορία Διαπραγμάτευσης	Διαπραγματεύσιμα Αμοιβαία Κεφάλαια (Δ.Α.Κ.)
Τύπος Δ.Α.Κ.	Μετοχών
Τρόπος διαχείρισης	Παθητικός
Επενδυτική Στρατηγική	Επενδυτικός σκοπός του Αμοιβαίου Κεφαλαίου είναι η αναπαραγωγή της σύνθεσης του Γενικού Δείκτη Τιμών του Χρηματιστηρίου Αθηνών και η επίτευξη της απόδοσης του Δείκτη.
Εκδότης	ΕΘΝΙΚΗ ASSET MANAGEMENT ΑΕΔΑΚ
Εταιρεία Διαχείρισης	ΕΘΝΙΚΗ ASSET MANAGEMENT ΑΝΩΝΥΜΗ ΕΤΑΙΡΙΑ ΔΙΑΧΕΙΡΙΣΕΩΣ ΑΜΟΙΒΑΙΩΝ ΚΕΦΑΛΑΙΩΝ
Ειδικοί Διαπραγματευτές	ΕΘΝΙΚΗ ΧΡΗΜΑΤΙΣΤΗΡΙΑΚΗ Α.Χ.Ε.Π.Ε.Υ.
Θεματοφύλακας	ΕΘΝΙΚΗ ΤΡΑΠΕΖΑ
Σύμβολο Δείκτη (GR)	ΓΔ
Σύμβολο Δείκτη (EN)	GD
Όνομασία Δείκτη	Γενικός Δείκτης Τιμών Χ.Α.
ISIN Δείκτη	GRI99117A004
Κλάσμα Δείκτη [1]	1/100
Αρχική Τιμή Μεριδίου	21.61
Συνολικός Αριθμός Μεριδίων [2]	294,878
Ημερομηνία πρώτης Έκδοσης	24/06/2009
Ημερομηνία έναρξης Διαπραγμάτευσης	29/06/2009
Νόμισμα Διαπραγμάτευσης	ΕΥΡΩ
Νόμισμα Ενεργητικού	ΕΥΡΩ
Αρχική Αξία Ενεργητικού [3]	4,495,405.02
Αριθμ. Μεριδίων για Δημιουργία-Εξαγορά [4]	25,000
Αμοιβή Διαχείρισης	0.600

Σημειώσεις Δ.Α.Κ.

- [1] - Το κλάσμα της τιμής του δείκτη που αποτελεί η τιμή της πρώτης έκδοσης
- [2] - Ο αριθμός μεριδίων που διαπραγματεύθηκαν στο Χρηματιστήριο την ημέρα T
- [3] - Η αξία του ενεργητικού κατά την έκδοση
- [4] - Ο αριθμός μεριδίων που απαιτείται κατά τη διαδικασία δημιουργίας εξαγοράς

Περιγραφή	Στοιχεία
Όνομασία Δ.Α.Κ.	NBGAM ETF GREECE & TURKEY 30
Σύμβολο Δ.Α.Κ. (GR)	ΔΑΚΕΤ30
Σύμβολο Δ.Α.Κ. (EN)	ETFGT30P
ISIN Δ.Α.Κ.	GRF000055001
Κατηγορία Διαπραγμάτευσης	Διαπραγματεύσιμα Αμοιβαία Κεφάλαια (Δ.Α.Κ.)
Τύπος Δ.Α.Κ.	Μετοχών
Τρόπος διαχείρισης	Παθητικός
Επενδυτική Στρατηγική	Επενδυτικός σκοπός του Αμοιβαίου Κεφαλαίου είναι η αναπαραγωγή της σύνθεσης του Δείκτη GREECE & TURKEY 30 (GT-30) και η επίτευξη της απόδοσης του Δείκτη.
Εκδότης	ΕΘΝΙΚΗ ASSET MANAGEMENT ΑΕΔΑΚ
Εταιρεία Διαχείρισης	ΕΘΝΙΚΗ ASSET MANAGEMENT ΑΝΩΝΥΜΗ ΕΤΑΙΡΕΙΑ ΔΙΑΧΕΙΡΙΣΕΩΣ ΑΜΟΙΒΑΙΩΝ ΚΕΦΑΛΑΙΩΝ
Ειδικοί Διαπραγματευτές	ΕΘΝΙΚΗ ΧΡΗΜΑΤΙΣΤΗΡΙΑΚΗ Α.Χ.Ε.Π.Ε.Υ.
Θεματοφύλακας	ΕΘΝΙΚΗ ΤΡΑΠΕΖΑ
Σύμβολο Δείκτη (GR)	GT30P
Σύμβολο Δείκτη (EN)	GT30P
Όνομασία Δείκτη	Greece & Turkey 30 Δείκτης Τιμών
ISIN Δείκτη	CH0045018782
Κλάσμα Δείκτη [1]	1/100
Αρχική Τιμή Μεριδίου	8.85
Συνολικός Αριθμός Μεριδίων [2]	388,550
Ημερομηνία πρώτης Έκδοσης	27/10/2010
Ημερομηνία έναρξης Διαπραγμάτευσης	03/11/2010
Νόμισμα Διαπραγμάτευσης	ΕΥΡΩ
Νόμισμα Ενεργητικού	ΕΥΡΩ
Αρχική Αξία Ενεργητικού [3]	3,438,286.49
Αριθμ. Μεριδίων για Δημιουργία-Εξαγορά [4]	25,000
Αμοιβή Διαχείρισης	1.050

Σημειώσεις Δ.Α.Κ.

[1] - Το κλάσμα της τιμής του δείκτη που αποτελεί η τιμή της πρώτης έκδοσης

[2] - Ο αριθμός μεριδίων που διαπραγματεύθηκαν στο Χρηματιστήριο την ημέρα T

[3] - Η αξία του ενεργητικού κατά την έκδοση

[4] - Ο αριθμός μεριδίων που απαιτείται κατά τη διαδικασία δημιουργίας εξαγοράς

Περιγραφή	Στοιχεία
Όνομασία Warrant	ALPHA ΤΡΑΠΕΖΑ Α.Ε. (ΤΠΔ)
Σύμβολο Warrant (GR)	ΑΛΦΑΤΠ
ISIN Warrant	GRR000000028
Κατηγορία Διαπραγμάτευσης	Τίτλοι Παραστατικοί (Warrants)
Υποκείμενος Τίτλος	ALPHA ΤΡΑΠΕΖΑ Α.Ε. (ΚΟ)
Συνολικός Αριθμός Warrants	1,141,734,167
Ημ/νία Έναρξης Διαπραγμάτευσης	11/06/2013
Νόμισμα Διαπραγμάτευσης	ΕΥΡΩ
Πολλαπλασιαστής	7.41
Αναλογία Μετατροπής	0.13
Τύπος Εξάσκησης	BERMUDAN
Τιμή Διάθεσης	1.45

Περιγραφή	Στοιχεία
Όνομασία Warrant	ΕΘΝΙΚΗ ΤΡΑΠΕΖΑ ΤΗΣ ΕΛΛΑΔΟΣ Α.Ε. (ΤΠΔ)
Σύμβολο Warrant (GR)	ΕΤΕΤΠ
ISIN Warrant	GRR000000036
Κατηγορία Διαπραγμάτευσης	Τίτλοι Παραστατικοί (Warrants)
Υποκείμενος Τίτλος	ΕΘΝΙΚΗ ΤΡΑΠΕΖΑ ΤΗΣ ΕΛΛΑΔΟΣ Α.Ε. (ΚΟ)
Συνολικός Αριθμός Warrants	245,745,725
Ημ/νία Έναρξης Διαπραγμάτευσης	27/06/2013
Νόμισμα Διαπραγμάτευσης	ΕΥΡΩ
Πολλαπλασιαστής	8.23
Αναλογία Μετατροπής	0.12
Τύπος Εξάσκησης	BERMUDAN
Τιμή Διάθεσης	6.83

Περιγραφή	Στοιχεία
Όνομασία Warrant	ΤΡΑΠΕΖΑ ΠΕΙΡΑΙΩΣ Α.Ε. (ΤΠΔ)
Σύμβολο Warrant (GR)	ΠΕΙΡΤΠ
ISIN Warrant	GRR000000044
Κατηγορία Διαπραγμάτευσης	Τίτλοι Παραστατικοί (Warrants)
Υποκείμενος Τίτλος	ΤΡΑΠΕΖΑ ΠΕΙΡΑΙΩΣ Α.Ε. (ΚΟ)
Συνολικός Αριθμός Warrants	843,637,022
Ημ/νία Έναρξης Διαπραγμάτευσης	03/07/2013
Νόμισμα Διαπραγμάτευσης	ΕΥΡΩ
Πολλαπλασιαστής	4.48
Αναλογία Μετατροπής	0.22
Τύπος Εξάσκησης	BERMUDAN
Τιμή Διάθεσης	0.90

ΑΝΑΚΟΙΝΩΣΕΙΣ

ΕΤΑΙΡΙΚΕΣ ΠΡΑΞΕΙΣ

ΝΤΙΟΝΙΚ Α.Ε.Β.Ε.

Προσωρινή Αναστολή Διαπραγμάτευσης

Από 31/03/2016, κατόπιν αιτήματος της Επιτροπής Κεφαλαιαγοράς, αναστέλλεται προσωρινά η διαπραγμάτευση των μετοχών της εταιρίας «ΝΤΙΟΝΙΚ Α.Ε.Β.Ε.» (GRS339003014).

ΓΝΩΣΤΟΠΟΙΗΣΕΙΣ ΕΤΑΙΡΕΙΩΝ

ΕΛΛΗΝΙΚΑ ΧΡΗΜΑΤΙΣΤΗΡΙΑ - ΧΡΗΜΑΤΙΣΤΗΡΙΟ ΑΘΗΝΩΝ Α.Ε. ΣΥΜΜΕΤΟΧΩΝ

Δελτίο Τύπου

Η Διοικούσα Επιτροπή Χρηματιστηριακών Αγορών κατά τη σημερινή της συνεδρίαση, ενέκρινε,

- την προσθήκη της **Τρίτης 3 Μαΐου 2016** (Μεταφορά Αργίας Εργατικής Πρωτομαγιάς) στις επίσημες αργίες του Χρηματιστηρίου Αθηνών (ΧΑ).
- την απόκτηση της ιδιότητας του Ειδικού Διαπραγματευτή επί των μετοχών των εταιριών «**ΟΡΓΑΝΙΣΜΟΣ ΠΡΟΓΝΩΣΤΙΚΩΝ ΑΓΩΝΩΝ ΠΟΔΟΣΦΑΙΡΟΥ Α.Ε.**» & «**ΔΗΜΟΣΙΑ ΕΠΙΧΕΙΡΗΣΗ ΗΛΕΚΤΡΙΣΜΟΥ ΑΕ**» από την εταιρία – Μέλος «**ΜΙΔΑΣ ΑΧΕΠΕΥ**» και καθόρισε ως ημερομηνία έναρξης της ειδικής διαπραγμάτευσης επί των εν λόγω κινητών αξιών τη **Δευτέρα 4 Απριλίου 2016**.
- Την εφαρμογή ημερησίων ορίων διακύμανσης **±10%**, για το μήνα **Απρίλιο 2016**, για τις μετοχές χαμηλής κυκλοφοριακής ταχύτητας (μέση μηνιαία κυκλοφοριακή ταχύτητα προηγούμενου μήνα μικρότερη ή ίση του 0,01%) του **Πίνακα 1**, κατ' εφαρμογή της **Απόφασης 22** του ΔΣ ΧΑ.

Με βάση την παραπάνω απόφαση προκύπτουν οι παρακάτω μεταβολές σε σχέση με τα στοιχεία του προηγούμενου μήνα:

- **Πίνακας 2:** Μετοχές που εισέρχονται στον Πίνακα Χαμηλής κυκλοφοριακής ταχύτητας
- **Πίνακας 3:** Μετοχές που εξέρχονται από τον Πίνακα Χαμηλής κυκλοφοριακής ταχύτητας.

ΠΙΝΑΚΑΣ 1: ΜΕΤΟΧΕΣ ΧΑΜΗΛΗΣ ΚΥΚΛΟΦΟΡΙΑΚΗΣ ΤΑΧΥΤΗΤΑΣ ΤΗΣ ΚΥΡΙΑΣ ΑΓΟΡΑΣ

A/A	Κωδικός ΟΑΣΗΣ	Ονομασία Μετοχής	Κωδικός ISIN
1	ΑΒΕ	ΕΠΙΧΕΙΡΗΣΕΙΣ ΗΧΟΥ ΚΑΙ ΕΙΚΟΝΟΣ Α.Ε. (ΚΟ)	GRS489003004
2	ΑΙΟΛΚ	ΑΙΟΛΙΚΗ Α.Ε.Ε.Χ. (ΚΟ)	GRS179003009
3	ΑΛΚΑΤ	ΝΕΧΑΝΣ ΕΛΛΑΣ Α. Β. Ε. (ΚΟ)	GRS079103008
4	ΑΛΜΥ	ΑΛΟΥΜΥΛ ΒΙΟΜΗΧΑΝΙΑ ΑΛΟΥΜΙΝΙΟΥ Α.Ε. (ΚΟ)	GRS289103004
5	ΑΝΔΡΟ	ΑΛΦΑ TRUST - ΑΝΔΡΟΜΕΔΑ Α.Ε.Ε.Χ. (ΚΟ)	GRS433003019
6	ΑΣΚΟ	Α.Σ. Α.Ε. (ΚΟ)	GRS404253007
7	ΑΤΕΚ	ΑΤΤΙΚΕΣ ΕΚΔΟΣΕΙΣ Α.Ε.(ΚΟ)	GRS340263003
8	ΒΑΛΚ	ΒΑΛΚΑΝ ΑΝΑΠΤΥΞΙΑΚΗ ΑΚΙΝΗΤΩΝ Α.Ε. (ΚΟ)	GRS130003015
9	ΒΙΣ	ΒΙΣ Α.Ε. (ΚΟ)	GRS124153008

A/A	Κωδικός ΟΑΣΗΣ	Όνομασία Μετοχής	Κωδικός ISIN
10	ΒΟΣΥΣ	ΒΟΓΙΑΤΖΟΓΛΟΥ SYSTEMS Α.Ε. (ΚΟ)	GRS407183003
11	ΒΥΤΕ	ΒΥΤΕ COMPUTER ΑΒ.Ε.Ε. (ΚΟ)	GRS368313003
12	ΓΕΒΚΑ	ΓΕΝ. ΕΜΠΟΡΙΟΥ & ΒΙΟΜΗΧΑΝΙΑΣ (ΚΟ)	GRS137003000
13	ΔΑΙΟΣ	ΔΑΙΟΣ ΠΛΑΣΤΙΚΑ ΑΒΕΕ (ΚΟ)	GRS382073005
14	ΔΡΟΥΚ	ΝΤΡΟΥΚΦΑΡΜΠΕΝ ΕΛΛΑΣ ΑΕΒΕ (ΚΟ)	GRS308003003
15	ΕΛΒΕ	ΕΛΒΕ Α.Β.Ε.Ε. (ΚΟ)	GRS240003004
16	ΕΛΓΕΚ	ΕΛΓΕΚΑ Α.Ε. (ΚΟ)	GRS329503007
17	ΕΛΙΝ	ΕΛΙΝΟΙΛ ΕΛΛΗΝΙΚΗ ΕΤΑΙΡΙΑ ΠΕΤΡΕΛΑΙΩΝ Α.Ε. (ΚΟ)	GRS477003008
18	ΕΛΣΤΡ	ΕΛΑΣΤΡΟΝ Α.Ε.Β.Ε. - ΧΑΛΥΒΟΥΡΓΙΚΑ ΠΡΟΪΟΝΤΑ (ΚΟ)	GRS088003017
19	ΕΛΤΚ	ΕΛΤΡΑΚ Α.Ε. (ΚΟ)	GRS142003003
20	ΕΛΤΟΝ	ΕΛΤΟΝ ΔΙΕΘΝΟΥΣ ΕΜΠΟΡΙΟΥ Α.Ε.Β.Ε.ΚΟ)	GRS397003005
21	ΕΣΥΜΒ	ΕΥΡΩΣΥΜΒΟΥΛΟΙ Α.Ε.(ΚΟ)	GRS439003005
22	ΕΥΑΠΣ	ΕΤ. ΥΔΡΕΥΣΗΣ & ΑΠΟΧ. ΘΕΣ/ΚΗΣ Α.Ε. (ΚΟ)	GRS428003008
23	ΕΥΠΙΚ	ΕΥΡΩΠΑΪΚΗ ΠΙΣΤΗ (ΚΟ)	GRS277023008
24	ΕΦΤΖΙ	F.G. EUROPE Α.Ε. (ΚΟ)	GRS083003012
25	ΙΑΣΩ	ΙΑΣΩ Α.Ε. (ΚΟ)	GRS379233000
26	ΙΑΤΡ	ΙΑΤΡΙΚΟ ΑΘΗΝΩΝ Ε.Α.Ε. (ΚΟ)	GRS147233001
27	ΙΛΥΔΑ	ΙΛΥΔΑ Α.Ε. (ΚΟ)	GRS475003018
28	ΙΝΚΑΤ	ΙΝΤΡΑΚΟΜ ΚΑΤ. Α.Ε.ΤΕΧΝ. ΕΡΓ. & ΜΕΤ.ΚΑΤ. (ΚΟ)	GRS432003010
29	ΙΝΤΕΚ	ΟΜΙΛΟΣ ΙΝΤΕΑΛ Α.Β.Ε.Ε.Δ.Ε. & Σ. (ΚΟ)	GRS148003015
30	ΚΑΜΠ	REDS Α.Ε. ΑΝΑΠΤΥΞΗΣ ΑΚΙΝΗΤΩΝ & ΥΠΗΡΕΣΙΩΝ (ΚΟ)	GRS106003007
31	ΚΕΠΕΝ	ΜΥΛΟΙ ΚΕΠΕΝΟΥ Α.Β.Ε.Ε. (ΚΟ)	GRS438003006
32	ΚΛΜ	Ι. ΚΛΟΥΚΙΝΑΣ - Ι. ΛΑΠΠΑΣ ΤΕΧΝ. & ΕΜΠΟΡ.Α.Ε. (ΚΟ)	GRS474003001
33	ΚΟΡΔΕ	ΑΦΟΙ Χ. ΚΟΡΔΕΛΛΟΥ Α.Ε.Β.Ε. (ΚΟ)	GRS384003000
34	ΚΟΥΑΛ	QUALITY AND RELIABILITY Α.Β.Ε.Ε.(ΚΟ)	GRS396003006
35	ΚΟΥΕΣ	QUEST ΣΥΜΜΕΤΟΧΩΝ Α.Ε. (ΚΟ)	GRS310003009
36	ΚΡΙ	ΚΡΙ-ΚΡΙ ΒΙΟΜΗΧΑΝΙΑ ΓΑΛΑΚΤΟΣ Α.Β.Ε.Ε. (ΚΟ)	GRS469003024
37	ΚΤΗΛΑ	ΚΤΗΜΑ ΚΩΣΤΑ ΛΑΖΑΡΙΔΗ Α.Ε. (ΚΟ)	GRS354003006
38	ΚΥΡΙΟ	ΚΥΡΙΑΚΟΥΛΗΣ ΝΑΥΤΙΛΙΑΚΗ Α.Ε. (ΚΟ)	GRS295003008
39	ΛΑΜΨΑ	ΛΑΜΨΑ Α.Ε. ΕΛΛΗΝΙΚΩΝ ΞΕΝΟΔΟΧΕΙΩΝ (ΚΟ)	GRS128003001
40	ΛΑΝΑΚ	ΛΑΝΑΚΑΜ Α.Ε. (ΚΟ)	GRS047063003
41	ΛΕΒΚ	Ν. ΛΕΒΕΝΤΕΡΗΣ Α.Ε. (ΚΑ)	GRS090101007
42	ΛΕΒΠ	Ν. ΛΕΒΕΝΤΕΡΗΣ Α.Ε.(ΠΑ)	GRS090106006
43	ΛΙΒΑΝ	ΕΚΔΟΤΙΚΟΣ ΟΡΓΑΝΙΣΜΟΣ ΛΙΒΑΝΗ Α.Β.Ε. (ΚΟ)	GRS446003014
44	ΛΟΓΟΣ	Logismos ΣΥΣΤΗΜΑΤΑ ΠΛΗΡΟΦΟΡΙΚΗΣ Α.Ε. (ΚΟ)	GRS461003006
45	ΛΟΥΛΗ	ΜΥΛΟΙ ΛΟΥΛΗ Α.Ε. (ΚΟ)	GRS117123000
46	ΛΥΚ	INFORM Π. ΛΥΚΟΣ Α.Ε.(ΚΟ)	GRS208303008
47	ΜΕΒΑ	ΜΕΒΑCO ΜΕΤΑΛΛΟΥΡΓΙΚΗ Α.Β.Ε.Ε. (ΚΟ)	GRS319103008
48	ΜΙΝ	ΑΦΟΙ Ι. & Β. ΛΑΔΕΝΗΣ Α.Ε. "ΜΙΝΕΡΒΑ" (ΚΑ)	GRS237061007

A/A	Κωδικός ΟΑΣΗΣ	Όνομασία Μετοχής	Κωδικός ISIN
49	ΜΟΝΤΑ	Ν. ΒΑΡΒΕΡΗΣ-MODA BAGNO Α.Ε. (ΚΟ)	GRS375183001
50	ΜΟΤΟ	ΜΟΤΟΔΥΝΑΜΙΚΗ Α.Ε.Ε. (ΚΟ)	GRS488003005
51	ΜΟΥΖΚ	ΕΛ. Δ. ΜΟΥΖΑΚΗΣ Α.Ε.Β.Ε.Μ. & Ε. (ΚΑ)	GRS054061007
52	ΜΠΤΚ	ΜΠΗΤΡΟΣ ΣΥΜΜΕΤΟΧΙΚΗ Α. Ε. (ΚΟ)	GRS092103001
53	ΝΑΚΑΣ	ΦΙΛΙΠΠΟΣ ΝΑΚΑΣ (ΚΟ)	GRS387503006
54	ΝΑΥΠ	ΚΛΩΣΤΟΨΦΑΝΤΟΥΡΓΙΑ ΝΑΥΠΑΚΤΟΥ Α.Β.Ε.Ε. (ΚΑ)	GRS265061002
55	ΝΑΥΤ	Η ΝΑΥΤΕΜΠΟΡΙΚΗ-Π. ΑΘΑΝΑΣΙΑΔΗΣ & ΣΙΑ Α.Ε. (ΚΟ)	GRS367263001
56	ΝΙΟΥΣ	ΕΙΔΗΣΕΟΦΩΝΙΚΗ ΕΛΛΑΣ Α.Ε.Ε. (ΚΟ)	GRS457003002
57	ΞΥΛΚ	ΙΝΤΕΡΓΟΥΝΤ-ΞΥΛΕΜΠΟΡΙΑ Α.Τ.Ε.Ν.Ε. (ΚΟ)	GRS131003006
58	ΞΥΛΠ	ΙΝΤΕΡΓΟΥΝΤ-ΞΥΛΕΜΠΟΡΙΑ Α.Τ.Ε.Ν.Ε. (ΠΟ)	GRS131004004
59	ΟΛΘ	ΟΡΓΑΝΙΣΜΟΣ ΛΙΜΕΝΟΣ ΘΕΣ/ΚΗΣ Α.Ε. (ΚΟ)	GRS427003009
60	ΟΛΥΜΠ	ΤΕΧΝΙΚΗ ΟΛΥΜΠΙΑΚΗ Α.Ε. (ΚΟ)	GRS403003007
61	ΟΤΟΕΛ	ΑΥΤΟHELLAS Α.Τ.Ε.Ε. (ΚΟ)	GRS337003008
62	ΠΑΙΡ	Ε. ΠΑΙΡΗΣ Α.Β.Ε.Ε ΠΛΑΣΤΙΚΩΝ (ΚΟ)	GRS275073005
63	ΠΑΠ	ΠΑΠΟΥΤΣΑΝΗΣ ΑΒΕΕ ΚΑΤΑΝΑΛΩΤΙΚΩΝ ΑΓΑΘΩΝ (ΚΟ)	GRS065003006
64	ΠΛΑΚΡ	ΠΛΑΣΤΙΚΑ ΚΡΗΤΗΣ Α.Β.Ε.Ε. (ΚΟ)	GRS326003001
65	ΠΡΕΖΤ	ΓΕΚΕ Α.Ε. (ΚΑ)	GRS398161000
66	ΣΑΡΑΝ	ΚΥΛΙΝΔΡΟΜΥΛΟΙ Κ. ΣΑΡΑΝΤΟΠΟΥΛΟΣ Α.Ε. (ΚΟ)	GRS118003003
67	ΣΕΛΟ	ΙΧΘΥΟΤΡΟΦΕΙΑ ΣΕΛΟΝΤΑ Α.Ε.Γ.Ε. (ΚΟ)	GRS201003019
68	ΣΠΕΙΣ	SPACE HELLAS Α.Ε. (ΚΟ)	GRS402003008
69	ΣΠΙ	CPI Α. Ε. ΗΛΕΚΤΡΟΝΙΚΩΝ ΥΠΟΛΟΓΙΣΤΩΝ (ΚΟ)	GRS413313008
70	ΣΠΥΡ	ΑΓΡΟΤΙΚΟΣ ΟΙΚΟΣ ΣΠΥΡΟΥ Α.Ε.Β.Ε. (ΚΟ)	GRS284183001
71	ΦΙΕΡ	ΦΙΕΡΑΤΕΞ ΑΦΟΙ ΑΝΕΖΟΥΛΑΚΗ Α.Ε. (ΚΟ)	GRS332073006
72	ΦΛΕΞΟ	FLEXORACK Α.Ε.Β.Ε.Π. (ΚΟ)	GRS259003002
73	ΧΑΙΔΕ	ΧΑΙΔΕΜΕΝΟΣ Α.Ε.Β.Ε. (ΚΟ)	GRS350263000
74	ΧΚΡΑΝ	ΥΙΟΙ Ε.ΧΑΤΖΗΚΡΑΝΙΩΤΗ Α.Ε. (ΚΟ)	GRS348003005

ΠΙΝΑΚΑΣ 2: ΜΕΤΟΧΕΣ ΠΟΥ ΕΙΣΕΡΧΟΝΤΑΙ ΣΤΟΝ ΠΙΝΑΚΑ ΧΑΜΗΛΗΣ ΚΥΚΛΟΦΟΡΙΑΚΗΣ ΤΑΧΥΤΗΤΑΣ ΤΗΣ ΚΥΡΙΑΣ ΑΓΟΡΑΣ

A/A	Κωδικός ΟΑΣΗΣ	Όνομασία Μετοχής	Κωδικός ISIN
1	ΑΒΕ	ΕΠΙΧΕΙΡΗΣΕΙΣ ΗΧΟΥ ΚΑΙ ΕΙΚΟΝΟΣ Α.Ε. (ΚΟ)	GRS489003004
2	ΑΙΟΛΚ	ΑΙΟΛΙΚΗ Α.Ε.Ε.Χ. (ΚΟ)	GRS179003009
3	ΕΛΤΟΝ	ΕΛΤΟΝ ΔΙΕΘΝΟΥΣ ΕΜΠΟΡΙΟΥ Α.Ε.Β.Ε.ΚΟ)	GRS397003005
4	ΕΥΑΠΣ	ΕΤ. ΥΔΡΕΥΣΗΣ & ΑΠΟΧ. ΘΕΣ/ΚΗΣ Α.Ε. (ΚΟ)	GRS428003008
5	ΕΥΠΙΚ	ΕΥΡΩΠΑΪΚΗ ΠΙΣΤΗ (ΚΟ)	GRS277023008
6	ΙΑΣΩ	ΙΑΣΩ Α.Ε. (ΚΟ)	GRS379233000
7	ΙΝΚΑΤ	ΙΝΤΡΑΚΟΜ ΚΑΤ. Α.Ε.ΤΕΧΝ. ΕΡΓ. & ΜΕΤ.ΚΑΤ. (ΚΟ)	GRS432003010
8	ΚΑΜΠ	REDS Α.Ε. ΑΝΑΠΤΥΞΗΣ ΑΚΙΝΗΤΩΝ & ΥΠΗΡΕΣΙΩΝ (ΚΟ)	GRS106003007

A/A	Κωδικός ΟΑΣΗΣ	Όνομασία Μετοχής	Κωδικός ISIN
9	ΚΟΥΑΛ	QUALITY AND RELIABILITY A.B.E.E.(ΚΟ)	GRS396003006
10	ΚΟΥΕΣ	QUEST ΣΥΜΜΕΤΟΧΩΝ Α.Ε. (ΚΟ)	GRS310003009
11	ΚΥΡΙΟ	ΚΥΡΙΑΚΟΥΛΗΣ ΝΑΥΤΙΛΙΑΚΗ Α.Ε. (ΚΟ)	GRS295003008
12	ΝΑΚΑΣ	ΦΙΛΙΠΠΟΣ ΝΑΚΑΣ (ΚΟ)	GRS387503006
13	ΝΑΥΠ	ΚΛΩΣΤΟΨΦΑΝΤΟΥΡΓΙΑ ΝΑΥΠΑΚΤΟΥ Α.Β.Ε.Ε. (ΚΑ)	GRS265061002
14	ΝΑΥΤ	Η ΝΑΥΤΕΜΠΟΡΙΚΗ-Π. ΑΘΑΝΑΣΙΑΔΗΣ & ΣΙΑ Α.Ε. (ΚΟ)	GRS367263001
15	ΟΛΘ	ΟΡΓΑΝΙΣΜΟΣ ΛΙΜΕΝΟΣ ΘΕΣ/ΚΗΣ Α.Ε. (ΚΟ)	GRS427003009
16	ΟΛΥΜΠ	ΤΕΧΝΙΚΗ ΟΛΥΜΠΙΑΚΗ Α.Ε. (ΚΟ)	GRS403003007
17	ΣΠΕΙΣ	SPACE HELLAS Α.Ε. (ΚΟ)	GRS402003008
18	ΦΙΕΡ	ΦΙΕΡΑΤΕΞ ΑΦΟΙ ΑΝΕΖΟΥΛΑΚΗ Α.Ε. (ΚΟ)	GRS332073006
19	ΦΛΕΞΟ	FLEXORACK Α.Ε.Β.Ε.Π. (ΚΟ)	GRS259003002
20	ΧΚΡΑΝ	ΥΙΟΙ Ε.ΧΑΤΖΗΚΡΑΝΙΩΤΗ Α.Ε. (ΚΟ)	GRS348003005

ΠΙΝΑΚΑΣ 3: ΜΕΤΟΧΕΣ ΠΟΥ ΕΞΕΡΧΟΝΤΑΙ ΑΠΟ ΤΟΝ ΠΙΝΑΚΑ ΧΑΜΗΛΗΣ ΚΥΚΛΟΦΟΡΙΑΚΗΣ ΤΑΧΥΤΗΤΑΣ ΤΗΣ ΚΥΡΙΑΣ ΑΓΟΡΑΣ

A/A	Κωδικός ΟΑΣΗΣ	Όνομασία Μετοχής	Κωδικός ISIN
1	ΒΙΟΚΑ	ΒΙΟΚΑΡΠΕΤ Α.Ε. ΒΙΟΜ. & ΕΜΠΟΡ.ΕΠΙΧΕΙΡ. (ΚΟ)	GRS165063009
2	ΓΑΛΑΞ	ΓΑΛΑΞΙΔΙ ΘΑΛΑΣΣΙΕΣ ΚΑΛΛΙΕΡΓΕΙΕΣ Α.Ε. (ΚΟ)	GRS442003000
3	ΕΒΡΟΦ	ΕΒΡΟΦΑΡΜΑ ΑΒΕΕ - ΒΙΟΜ/ΝΙΑ ΓΑΛΑΚΤΟΣ (ΚΟ)	GRS385113006
4	ΕΚΤΕΡ	ΕΚΤΕΡ Α.Ε. (ΚΟ)	GRS222213001
5	ΕΛΚΑ	ΕΛΛΗΝΙΚΑ ΚΑΛΩΔΙΑ Α.Ε. (ΚΟ)	GRS221103005
6	ΚΑΡΤΖ	ΚΑΡΑΤΖΗ Α.Ε. (ΚΟ)	GRS399163005
7	ΚΡΕΤΑ	ΚΡΕΤΑ ΦΑΡΜ ΑΒΕΕ (ΚΟ)	GRS371113002
8	ΜΑΘΙΟ	ΜΑΘΙΟΣ ΠΥΡΙΜΑΧΑ Α.Ε. (ΚΟ)	GRS374003002
9	ΠΕΤΡΟ	ΠΕΤΡΟΣ ΠΕΤΡΟΠΟΥΛΟΣ (ΚΟ)	GRS345503007
10	ΡΕΒΟΙΛ	ΡΕΒΟΪΛ Α.Ε.Ε.Π (ΚΟ)	GRS473003002
11	ΤΙΤΠ	ΑΝΩΝΥΜΟΣ ΕΤΑΙΡΙΑ ΤΣΙΜΕΝΤΩΝ ΤΙΤΑΝ (ΠΟ)	GRS074084005
12	ΥΓΕΙΑ	ΔΙΑΓΝΩΣΤΙΚΟ & ΘΕΡΑΠΕΥΤΙΚΟ ΚΕΝΤΡΟ ΑΘΗΝΩΝ ΥΓΕΙΑ (ΚΟ)	GRS445003007

ΕΛΛΗΝΙΚΑ ΧΡΗΜΑΤΙΣΤΗΡΙΑ - ΧΡΗΜΑΤΙΣΤΗΡΙΟ ΑΘΗΝΩΝ Α.Ε. ΣΥΜΜΕΤΟΧΩΝ

Προσωρινή αναστολή διαπραγμάτευσης των μετοχών της εταιρίας "DIONIC Α.Ε.Β.Ε."

Λαμβάνοντας υπόψη σχετικό αίτημα της Επιτροπής Κεφαλαιαγοράς, αναστέλλεται από σήμερα 31 Μαρτίου 2016 η διαπραγμάτευση των μετοχών της εταιρίας "DIONIC Α.Ε.Β.Ε." σύμφωνα με την παράγραφο 2 (δ) του άρθρου 23 του Ν. 3556/2007 για μέγιστο διάστημα δέκα (10) ημερών, καθώς κρίθηκε ότι υπάρχουν βάσιμοι λόγοι υποψίας ότι οι ετήσιες οικονομικές καταστάσεις της χρήσης 2015, που δημοσιοποιήθηκαν την 31/03/2016, δεν έχουν καταρτιστεί σύμφωνα με τις διατάξεις των ΔΛΠ/ΔΠΧΑ, όπως προκύπτει από την έκθεση ελέγχου του νόμιμου ελεγκτή της, στην οποία διατυπώνεται «Γνώμη με επιφύλαξη και θέματα έμφασης».

Η οικονομική έκθεση της εταιρίας "DIONIC Α.Ε.Β.Ε." είναι διαθέσιμη στην ιστοσελίδα του ΑΤΗΧ.

ΚΥΡΙΑΚΟΥΛΗΣ Μ.Κ.Ν. Α. Α.Ε.

Ανακοίνωση

Η ΚΥΡΙΑΚΟΥΛΗΣ ΜΕΣΟΓΕΙΑΚΑΙ ΚΡΟΥΑΖΙΕΡΑΙ Ν.Α.Ε. ανακοινώνει ότι τα Στοιχεία και Πληροφορίες της περιόδου 1.1.2015 έως 31.12.2015, αναρτώνται σήμερα Πέμπτη 31 Μαρτίου 2016 στην εταιρική της ιστοσελίδα www.kiriacoulis.com. Στην ίδια ιστοσελίδα αναρτάται και η Ετήσια Οικονομική Έκθεση της περιόδου 1.1.2015 έως 31.12.2015.

ΣΙΔΑΜΑ Α.Ε. Ανακοίνωση

Στο πλαίσιο της δημοσίευσης των οικονομικών καταστάσεων της περιόδου 01.01.2015 - 31.12.2015 της Ανώνυμης Εταιρείας ΣΙΔΑΜΑ Α.Ε. (εφεξής η "Εταιρεία"), κατ' εφαρμογή της παρ. 4.1.4.4. του Κανονισμού του Χ.Α., η Εταιρεία γνωστοποιεί προς το επενδυτικό κοινό ότι το σύνολο των μετοχών της μεταφέρθηκε στην κατηγορία Επιτήρησης, την 10.4.2012 σύμφωνα με την από 5.4.2012 απόφαση του Δ.Σ. του Χ.Α., κατ' εφαρμογή του άρθρου 3.1.2.5 του Κανονισμού του Χ.Α., επειδή οι λογιστικές ζημιές της χρήσεως που έληξε στις 31.12.2011 είχαν διαμορφωθεί σε επίπεδο μεγαλύτερο από το 30% της καθαρής θέσης της Εταιρείας. Σύμφωνα με το άρθρο 3.1.2.6 παρ. 1,4 και 6 του κανονισμού του ΧΑ οι μετοχές της εταιρίας μπορούν να επανέλθουν σε καθεστώς κανονικής διαπραγμάτευσης εφόσον συντρέχουν οι προϋποθέσεις όπως ορίζονται στην παράγραφο 4 περιπτώσεις (α), (β), (γ), μετά από αίτηση του εκδότη και με βάση τις οικονομικές καταστάσεις κάθε ημερολογιακού εξαμήνου. Η ΣΙΔΑΜΑ το 2015 παρουσίασε σημαντική βελτίωση στα αποτελέσματα της, τόσο σε επίπεδο Εταιρείας όσο και Ομίλου, παρά την μειωμένη ζήτηση χαλυβουργικών προϊόντων στην εγχώρια αγορά μετά την επιβολή του περιορισμού στην κίνηση κεφαλαίων, και τα συνεχιζόμενα προβλήματα της έλλειψης ρευστότητας των Ελληνικών Επιχειρήσεων. Συγκεκριμένα αυξήθηκε ο όγκος πωλήσεων, βελτιώθηκε το περιθώριο μικτού κέρδους, μειώθηκαν περαιτέρω τα λειτουργικά έξοδα, υπερδιπλασιάστηκε η λειτουργική κερδοφορία και μειώθηκαν οι ζημιές. Πέραν των ανωτέρω, η ΣΙΔΑΜΑ αύξησε τη ρευστότητα της, μέσω της σωστής διαχείρισης των κεφαλαίων κίνησης, στα € 12,3 εκ. από € 8,8 εκ. για τον Όμιλο και στα € 11,0 εκ. από € 6,3 εκ. για την Μητρική αντίστοιχα. Ο στρατηγικός στόχος του Ομίλου, δεδομένης της συνεχιζόμενης αβεβαιότητας στην Ελληνική αγορά, εστιάζεται στη διαχείριση των κινδύνων ρευστότητας συμπεριλαμβανομένου και του πιστωτικού κινδύνου και στη διατήρηση αυξημένων ταμειακών διαθεσίμων ως μέσο αντιδράσης σε πιθανές αρνητικές εξελίξεις στην Ελληνική οικονομία.

Ο.Λ.Θ. Α.Ε. Δελτίο Τύπου

Το Διοικητικό Συμβούλιο της Ο.Λ.Θ. Α.Ε. ενέκρινε σήμερα 31.12.2015 τις οικονομικές καταστάσεις της περιόδου από 01.01.2015 έως 31.12.2015 από τις οποίες προκύπτουν τα εξής:

Ο κύκλος εργασιών της εταιρίας για το 2015 ανήλθε σε 50.881.605€ έναντι των 54.831.478€ της αντίστοιχης περιόδου του 2014, καταγράφοντας μείωση της τάξης του 7,20%, η οποία οφείλεται κυρίως στη μείωση των πωλήσεων του Συμβατικού Λιμένα κατά 17,16%.

Αύξηση 0,50%, συγκριτικά με το αντίστοιχο διάστημα του 2014 σημειώθηκε στη διακίνηση εμπορευματοκιβωτίων, που ανήλθαν σε 351.741 TEUs.

Η μείωση της διακίνησης στο συμβατικό φορτίο, κυρίως κατά το β' εξάμηνο του 2015, κατά 15,34% οφείλεται στην κατακόρυφη πτώση των διεθνών τιμών των μεταλλευμάτων, όπως το νικέλιο, και στην μεγάλη πτώση της ζήτησης χαλυβουργικών προϊόντων, γεγονός που επέφερε την αναστολή λειτουργίας μεγάλης χαλυβουργικής εταιρίας, που αποτελούσε σημαντικό πελάτη της ΟΛΘ ΑΕ.

Στο πλαίσιο του δυσμενούς οικονομικού περιβάλλοντος και παρά την τραπεζική αργία που επιβλήθηκε στην χώρα στις 28.06.2015 η Εταιρεία συνέχισε να ασκεί χωρίς προβλήματα τις δραστηριότητές της.

Τα έσοδα από την αξιοποίηση των κεφαλαίων της εταιρείας μειώθηκαν κατά 47,11% λόγω της μεγάλης μείωσης των επιτοκίων άνω του 50%.

Η Εταιρεία συνέχισε με επιτυχία την πολιτική περιορισμού των εξόδων τα οποία μειώθηκαν κατά 3,20%.

Η Εταιρεία παρά τη αρνητική εξέλιξη της διακίνησης του Συμβατικού φορτίου και της σημαντικής μείωσης των χρηματοοικονομικών εσόδων διατηρεί υψηλούς δείκτες κερδοφορίας. Συγκεκριμένα:

Το μικτό κέρδος διαμορφώθηκε σε 24.333.039€ έναντι των 26.529.142€ του 2014 (-8,28%).

Τα λειτουργικά κέρδη (EBITDA) διαμορφώθηκαν στα 26.861.416€ έναντι των 29.424.347€ το αντίστοιχο διάστημα του 2014 (-8,71%).

Τα αποτελέσματα προ φόρων διαμορφώθηκαν σε 24.514.352€ έναντι των 28.388.514€ του 2014 (-13,65%), ενώ μετά από φόρους τα αποτελέσματα διαμορφώθηκαν στα 17.915.016€ έναντι 21.300.404€ του 2014 (-15,89%), γεγονός που αποδίδεται και στην αύξηση του συντελεστή φορολόγησης και στην αύξηση της προκαταβολής φόρου εισοδήματος.

Υψηλά διατηρούνται τα κέρδη ως ποσοστό επί του κύκλου εργασιών, με τα μικτά κέρδη να ανέρχονται στο 47,82%, τα λειτουργικά κέρδη (EBITDA) στο 52,79%, τα κέρδη προ φόρων στο 48,18% και τα κέρδη μετά από φόρους στο 35,21%.

ΔΗΛΩΣΗ ΤΟΥ ΔΙΕΥΘΥΝΟΝΤΟΣ ΣΥΜΒΟΥΛΟΥ ΤΗΣ ΟΛΘ ΑΕ Κ. ΔΗΜΗΤΡΙΟΥ ΜΑΚΡΗ: Η Ο.Λ.Θ. Α.Ε. παρά τη δυσμενή οικονομική συγκυρία του 2015 που επηρέασε αρνητικά τη διακίνηση του Συμβατικού φορτίου παραμένει μία ιδιαίτερα αποδοτική εταιρεία για τους μετόχους της, με υψηλούς δείκτες κερδοφορίας. Υλοποίησε ένα σημαντικό επενδυτικό πρόγραμμα εκσυγχρονισμού του εξοπλισμού και των υποδομών για την εξυπηρέτηση των φορτίων. Με τη συνεχή προσπάθεια διοίκησης και εργαζομένων η εταιρεία είναι σε θέση να βελτιώνει συνεχώς τις υπηρεσίες προς τους πελάτες της και να υλοποιεί το φιλόδοξο αναπτυξιακό σχεδιασμό της.

ΣΙΔΑΜΑ Α.Ε. Δελτίο Τύπου

Η ΣΙΔΑΜΑ το 2015 παρουσίασε σημαντική βελτίωση στα αποτελέσματα της, τόσο σε επίπεδο Εταιρείας όσο και Ομίλου, παρά την μειωμένη ζήτηση χαλυβουργικών προϊόντων στην εγχώρια αγορά μετά την επιβολή του περιορισμού στην κίνηση κεφαλαίων, και τα συνεχιζόμενα προβλήματα της έλλειψης ρευστότητας των Ελληνικών Επιχειρήσεων. Συγκεκριμένα αυξήθηκε ο όγκος πωλήσεων, βελτιώθηκε το περιθώριο μικτού κέρδους, μειώθηκαν περαιτέρω τα λειτουργικά έξοδα, υπερδιπλασιάστηκε η λειτουργική κερδοφορία και μειώθηκαν οι ζημιές.

Αναλυτικότερα, σε επίπεδο Ομίλου, ο κύκλος εργασιών διαμορφώθηκε στα € 96,5 εκ., μειωμένος κατά 4,0% σε σχέση με αυτόν του 2014, με τις μέσες τιμές πώλησης του 2015 χαμηλότερες κατά 5,4% σε σχέση με αυτές του 2014. Συνυπολογίζοντας τις πωλήσεις της Μητρικής για λογαριασμό τρίτων, ο κύκλος εργασιών διαμορφώθηκε στα € 125 εκ. από € 129 εκ. το 2014, παρουσιάζοντας μείωση κατά 3,1%. Το ποσοστό μικτού κέρδους αυξήθηκε από 7,6% το 2014 σε 8,3% το 2015 παρουσιάζοντας βελτίωση κατά 8,5%, ενώ οι λειτουργικές δαπάνες μειώθηκαν κατά 6,7% από € 12,6 εκ. το 2014 σε € 11,7 εκ. το 2015. Αποτέλεσμα των παραπάνω είναι η βελτίωση των κερδών προ φόρων, χρηματοδοτικών και επενδυτικών αποτελεσμάτων και αποσβέσεων (EBITDA) του Ομίλου κατά € 1,3 εκ. ήτοι από € 0,9 εκ. το προηγούμενο έτος σε € 2,2 εκ. το 2015. Τέλος τα αποτελέσματα προ φόρων του Ομίλου διαμορφώθηκαν σε ζημία € 5,8 εκ. σε σχέση με ζημία € 10,1 εκ. το 2014, βελτιωμένα κατά 42%.

Σε επίπεδο Μητρικής, ο κύκλος εργασιών της ΣΙΔΑΜΑ το 2015 μειώθηκε κατά 8,7% στα € 51 εκ. από € 56 εκ. το 2014. Συνυπολογίζοντας τις πωλήσεις της Μητρικής για λογαριασμό τρίτων (αντιπροσωπεία), οι συνολικές πωλήσεις ανήλθαν στα € 79,7 εκ. από € 84,5 εκ. το 2014 μειωμένες κατά 5,7%, όση και η μείωση της μέσης τιμής πώλησης των συνολικών προϊόντων της εταιρείας το

2015 σε σχέση με το 2014. Το ποσοστό μικτού κέρδους αυξήθηκε από 9,2% το 2014 σε 9,7% το 2015, βελτιωμένο κατά 5%, ενώ τα λειτουργικά κόστη μειώθηκαν κατά 8,0% από € 8,5 εκ. το 2014 σε € 7,8 εκ. το 2015. Συνέπεια των παραπάνω, τα κέρδη προ φόρων, χρηματοδοτικών και επενδυτικών αποτελεσμάτων και αποσβέσεων (EBITDA) αυξήθηκαν κατά 112% σε σχέση με το προηγούμενο έτος, σε € 1.320 χιλ., από € 624 χιλ., ενώ τα αποτελέσματα προ φόρων βελτιώθηκαν κατά 49%, ήτοι, από ζημιά € 8,1 εκ. στην προηγούμενη χρήση σε ζημιά € 4,2 εκ. το 2015.

Την 29/12/2015 η εταιρεία προέβη σε συγχώνευση της θυγατρικής εταιρίας ΠΑΝΕΛΚΟ Α.Ε. μέσω απορρόφησης της, σύμφωνα με τις διατάξεις των άρθρων 68-78 του Ν.2190/1920 σε συνδυασμό με τα άρθρα 1-5 του Ν.2166/1993 βάσει των στοιχείων του Ισολογισμού Μετασχηματισμού της 30/06/2015. Συνεπώς στην «κατάσταση οικονομικής θέσης» η εταιρεία περιλαμβάνει και τα κονδύλια της απορρόφησης Πανέλκο ενώ στην «κατάσταση συνολικού εισοδήματος» η εταιρεία δεν έχει επηρεαστεί από τα αντίστοιχα κονδύλια της Πανέλκο.

Η ΠΑΝΕΛΚΟ παρουσίασε μείωση του κύκλου εργασιών της κατά 5% σε σχέση με το 2014, γεγονός που οφείλεται στην πτώση της μέσης τιμής πώλησης των προϊόντων της ενώ ο όγκος πωλήσεων αυξήθηκε κατά 5% σε σχέση με πέρυσι λόγω της αύξησης πωλήσεων κατά 30% στο εξωτερικό. Συγκεκριμένα ο κύκλος εργασιών από € 12,4 εκ. το 2014 ανήλθε σε € 11,8 εκ. το 2015.

Οι θυγατρικές εταιρείες στα Βαλκάνια παρουσίασαν, η μεν SIDMA Bulgaria αύξηση του κύκλου εργασιών κατά 13,3%, η δε SIDMA Romania μείωση κατά 9,2% σε σχέση με το 2014. Η αύξηση του κύκλου εργασιών στη Βουλγαρία θα ήταν μεγαλύτερη, όπως στην Ελλάδα, και η μείωση στην Ρουμανία μικρότερη αν δεν είχαν μειωθεί οι τιμές πώλησης κατά 5,1% και 6,8% αντίστοιχα. Συγκεκριμένα ο κύκλος εργασιών της SIDMA Bulgaria ανήλθε στα € 16,3 εκ. έναντι € 14,4 εκ. το 2014, ενώ ο κύκλος εργασιών της SIDMA Romania ανήλθε στα € 18,3 εκ. έναντι € 20,1 εκ. το 2014. Τα προ φόρων αποτελέσματα της SIDMA Bulgaria βελτιώθηκαν κατά 62% και της SIDMA Romania κατά 31%.

Πέραν των ανωτέρω, η ΣΙΔΜΑ αύξησε τη ρευστότητα της, μέσω της σωστής διαχείρισης των κεφαλαίων κίνησης, στα € 12,3 εκ. από € 8,8 εκ. για τον Όμιλο και στα € 11,0 εκ. από € 6,3 εκ. για την Μητρική αντίστοιχα. Ο στρατηγικός στόχος του Ομίλου, δεδομένης της συνεχιζόμενης αβεβαιότητας στην Ελληνική αγορά, εστιάζεται στη διαχείριση των κινδύνων ρευστότητας συμπεριλαμβανομένου και του πιστωτικού κινδύνου και στη διατήρηση αυξημένων ταμειακών διαθεσίμων ως μέσο αντίδρασης σε πιθανές αρνητικές εξελίξεις στην Ελληνική οικονομία.

ΙΑΤΡΙΚΟ ΑΘΗΝΩΝ Ε.Α.Ε.

Δελτίο Τύπου

Ο Όμιλος μας σε μια ακόμα χρονιά οικονομικής κρίσης της Ελληνικής οικονομίας, κατόρθωσε μέσα από το επιστημονικό του κύρος, τις επενδύσεις του σε εξοπλισμό υψηλής τεχνολογίας και τον υψηλό επαγγελματισμό του προσωπικού του (νοσηλευτικού κλπ) να επιταχύνει την απρόσκοπτη πορεία του με στόχο την πρόαψη της ανθρώπινης υγείας και ζωής.

Έτσι για τον Όμιλο το έτος 2015, μετά του μονομερούς επιβληθέντος από τον ΕΟΠΥΥ Rebate & Clawback, ο κύκλος εργασιών ανήλθε σε ευρώ 158.092 χιλ. έναντι ευρώ 148.873 χιλ. του έτους 2014, σημειώνοντας αύξηση κατά 6,19% και τα λειτουργικά κέρδη προ φόρων, τόκων και αποσβέσεων (EBITDA) ανήλθαν κατά το ίδιο διάστημα σε ευρώ 3.017 χιλ., έναντι ευρώ 1.907 χιλ. του έτους 2014.

Προκειμένου να σχηματισθεί ή πραγματική απεικόνιση των αποτελεσμάτων (EBITDA) του έτους 2015 αλλά και χάριν συγκρίσεως με τα αντίστοιχα του 2014 πρέπει να ληφθούν υπ' όψιν τα παρακάτω :

Τα αποτελέσματα (EBITDA) της περιόδου 01/01-31/12/15 εμφανίζονται μειωμένα: α) κατά το ποσό των ευρώ 7.966 χιλ. λόγω της επιβάρυνσης τους από τη διαγραφή και τον σχηματισμό αυξημένων προβλέψεων προηγούμενων ετών β) από το εφάρμοσθέν από τον ΕΟΠΥΥ Rebate & Clawback ύψους 19.419 εκ. το οποίο επιβαρύνει απ' ευθείας και εξ ολοκλήρου τα αποτελέσματα, γ) από το γεγονός ότι τα αποτελέσματα του 2014 ήταν αυξημένα κατά ευρώ 9.664 χιλ. λόγω αντιστροφής της διαφοράς του οριστικού Rebate & Clawback του 2013 σε σχέση με την αρχική πρόβλεψη.

Επομένως χωρίς την επίδραση των ανωτέρω τα λειτουργικά κέρδη του Ομίλου (EBITDA) για το έτος 2015 θα ανέρχονταν σε ευρώ 30.402 χιλ. έναντι του αντίστοιχα αναμορφωμένου ποσού ευρώ 15.699 χιλ. του έτους 2014, επιτυγχάνοντας αύξηση της τάξεως του 93%.

Πέραν των οικονομικών αποτελεσμάτων όπως ανωτέρω καταγράφονται πρέπει να τονισθεί το γεγονός ότι, παρά την μείωση του εισοδήματος της ελληνικής οικογένειας, παρουσιάσθηκε αύξηση των εσωτερικών ασθενών κατά 6,63 % και των ημερών νοσηλείας εσωτερικών ασθενών κατά 3,17 %, επιβεβαιώνοντας την Εμπιστοσύνη τους στον Όμιλό μας. Τέλος σημειώνουμε ότι υπήρξε σημαντική βελτίωση των ταμειακών ροών, που προήλθε από τη λειτουργική δραστηριότητα εξαιτίας της οποίας τα ταμειακά διαθέσιμα του Ομίλου χρήσης 2015 αυξήθηκαν κατά 107% σε σχέση με το τέλος χρήσης 2014.

ΕΛΛΑΚΤΩΡ Α.Ε.

Ανακοίνωση

Η Διοίκηση του Ομίλου της ΕΛΛΑΚΤΩΡ ανακοινώνει ότι, στα πλαίσια της πληρέστερης ενημέρωσης του επενδυτικού κοινού, καθώς και της τηλεδιάσκεψης που θα πραγματοποιηθεί στις 01.04.2016 και ώρα 15:00, αναρτήθηκε στο διαδικτυακό τόπο της Εταιρείας (www.ellaktor.com) και του Χρηματιστηρίου Αθηνών (www.helex.gr) η παρουσίαση των Οικονομικών Αποτελεσμάτων του Ομίλου Χρήσης 2015.

ΣΦΑΚΙΑΝΑΚΗΣ Α.Ε.Β.Ε.

Ανακοίνωση

Η ΣΦΑΚΙΑΝΑΚΗΣ Α.Ε.Β.Ε. στο πλαίσιο της δημοσίευσης των Ετήσιων Οικονομικών Καταστάσεων της περιόδου 01.01.2015-31.12.2015 και κατ' εφαρμογή της παρ. 4.1.4.4 του Κανονισμού του Χ.Α. γνωστοποιεί προς το επενδυτικό κοινό τα ακόλουθα:

Το Δ.Σ. του Χρηματιστηρίου Αθηνών, κατά τη συνεδρίαση του την 05.04.2012, αποφάσισε τη μεταφορά των μετοχών της Εταιρείας στην Κατηγορία Επιτήρησης με την αιτιολογία ότι οι ζημιές της χρήσης 2011 ήταν μεγαλύτερες από το 30% της καθαρής θέσης.

Οι προστάθειες της Διοίκησης της Εταιρείας για την αντιμετώπιση των αιτιών που οδήγησαν στην κατηγορία της Επιτήρησης, συνεχίζουν να επικεντρώνονται στη βελτίωση του μεριδίου αγοράς και των οικονομικών μεγεθών της Εταιρείας και του Ομίλου. Πιο συγκεκριμένα, οι ζημιές προ φόρων εξαιρουμένου της επίδρασης της απομείωσης της εταιρείας Αθωνική Τεχνική Α.Ε. και των προβλέψεων της χρήσης παρουσιάζουν βελτίωση κατά € 8,4 εκατ. για τον Όμιλο και € 3,2 εκατ. για την Εταιρεία. Η Διοίκηση πιστεύει ότι οι βελτιωμένες εμπορικές επιδόσεις που συνεχίζει να παρουσιάζει ο Όμιλος Σφακιανάκης σε μια εξαιρετικά δύσκολη χρονιά για την ελληνική οικονομία σε συνδυασμό με τη σταδιακή ανάκαμψη της αγοράς θα οδηγήσουν σύντομα σε περαιτέρω βελτίωση των οικονομικών του αποτελεσμάτων.

ΣΦΑΚΙΑΝΑΚΗΣ Α.Ε.Β.Ε.

Δελτίο Τύπου

Η ΣΦΑΚΙΑΝΑΚΗΣ Α.Ε.Β.Ε. ανακοίνωσε την Ετήσια Οικονομική Έκθεση της χρήσης 01.01.-31.12.2015 σύμφωνα με τα Διεθνή Πρότυπα Χρηματοοικονομικής Αναφοράς (Δ.Π.Χ.Α.).

Παρόλο που το 2015 επικράτησαν πρωτόγνωρες συνθήκες στην ελληνική οικονομία ο Όμιλος Σφακιανάκη παρουσίασε βελτίωση στα οικονομικά του μεγέθη και συνεχίζει να διατηρεί πρωταγωνιστικό ρόλο στις κύριες αγορές που δραστηριοποιείται.

Η απόδοση των σημαντικότερων δραστηριοτήτων του Ομίλου είναι αισθητά βελτιωμένη:

Εμπόριο αυτοκινήτων. Η αγορά το 2015 με 75.805 ταξινομήσεις επιβατικών αυτοκινήτων παρουσίασε άνοδο 6,4% σε σχέση με την αντίστοιχη περσινή περίοδο με το 2ο εξάμηνο σοβαρά επηρεασμένο από τις δυσμενείς εξελίξεις. Η SUZUKI το 2015 πραγματοποίησε την καλύτερη χρονιά των τελευταίων 5 ετών με 4.044 ταξινομήσεις αυτοκινήτων και με μερίδιο αγοράς στο 5,3% (από 4,7% το 2014) το οποίο την κατατάσσει 6η μεταξύ των εισαγωγών αυτοκινήτων. Ο κλάδος λιανικής συνεχίζει την ανοδική πορεία κατακτώντας μερίδιο αγοράς στα επιβατικά αυτοκίνητα 12,4% (από 11,9% το 2014) με πωλήσεις 9.378 επιβατικών αυτοκινήτων (PC), 669 ελαφρών φορτηγών (LCV) και 1.551 μεταχειρισμένων. Οι συνολικές πωλήσεις της Σφακιανάκης (χονδρική και λιανική) αντιπροσωπεύουν το 15,4% της ελληνικής αγοράς (από 14,1% το 2014).

Μίσθωση οχημάτων. Τα έσοδα του κλάδου Long Term Rental (LTR) αυξάνονται κατά 13,6% και η κερδοφορία εκτινάσσεται στα € 5,3 εκατ. Ο στόλος υπό διαχείριση φτάνει τα 6.000 οχήματα διατηρώντας ένα ποσοστό εκμετάλλευσης άνω του 96%. Ο κλάδος Rent-A-Car (RAC), αξιοποιώντας τη δυναμική του τουρισμού αλλά και το ισχυρό brand της ENTERPRISE, έχει αυξημένα μισθώματα κατά 10,2% και το αποτέλεσμα προ φόρων διαμορφώνεται στα € 2,9 εκατ. Ο στόλος των προς ενοικίαση οχημάτων ξεπερνάει τις 3.200 και είναι πλέον από τους νεότερους στην αγορά μετά το εκτεταμένο πρόγραμμα επενδύσεων που υλοποιήθηκε.

Βαρέα οχήματα, μηχανήματα και βιομηχανικά είδη. Παρουσιάστηκε επιβράδυνση των πωλήσεων προϊόντων λόγω αβεβαιότητας στην αγορά και καθυστερήσεων σε διαγωνισμούς του δημοσίου. Η ιδιαίτερη ανθεκτικότητα που επέδειξε το after sales είχε αποτέλεσμα το σύνολο των πωλήσεων να παραμένει στα επίπεδα του 2014 (€ 16,3 εκατ.).

Οι συνολικές πωλήσεις του Ομίλου το 2015 ανήλθαν σε € 252,1 εκατ. σημειώνοντας αύξηση κατά 13,5% σε σχέση με τις πωλήσεις του 2014 ενώ οι πωλήσεις της Εταιρείας βελτιώθηκαν επίσης κατά 19,3% φτάνοντας τα € 207,6 εκατ.

Το περιθώριο μικτού κέρδους ανήλθε σε 25,7% (από 25,0%) για τον Όμιλο και σε 10,9% (από 10,0%) για την Εταιρεία.

Συνεχίζοντας τη συντηρητική πολιτική των προηγούμενων ετών, οι νέες προβλέψεις ανήλθαν σε € 5,4 εκατ. για τον Όμιλο και € 1,0 εκατ. για την Εταιρεία καλύπτοντας κυρίως επισφαλείς απαιτήσεις.

Ο Όμιλος διευρύνει τη λειτουργική του κερδοφορία με το αποτέλεσμα EBITDA χωρίς τις προβλέψεις να διαμορφώνεται σε € 22,8 εκατ. έναντι € 16,9 εκατ. την περσινή περίοδο (+34,7%). Το λειτουργικό αποτέλεσμα για την Εταιρεία περνά σε θετικό πρόσημο κλείνοντας στα € 0,2 εκατ. από € -2,5 εκατ. το 2014.

Τα αποτελέσματα του Ομίλου και της Εταιρείας έχουν επιβαρυνθεί με επενδυτική ζημιά από την απομείωση της εταιρείας Αθωνική Τεχνική Α.Ε. κατά € 3,0 εκατ. και € 12,0 εκατ. αντίστοιχα. Εξαιρουμένων της έκτακτη αυτής επίδρασης και των προβλέψεων τα αποτελέσματα προ φόρων είναι € -10,0 εκατ. για τον Όμιλο βελτιωμένα κατά 45,6% και € -14,0 εκατ. για την Εταιρεία, δηλ. 18,5% καλύτερα σε σχέση με το 2014.

ΑΤΤΙΚΕΣ ΕΚΔΟΣΕΙΣ Α.Ε.

Ανακοίνωση

Σύμφωνα με τα άρθρα 4.1.2 & 4.1.4.3.1 του Κανονισμού του Χρηματιστηρίου Αθηνών και στο πλαίσιο της άμεσης και έγκαιρης ενημέρωσης του επενδυτικού κοινού, η εταιρεία «ΑΤΤΙΚΕΣ ΕΚΔΟΣΕΙΣ ΑΝΩΝΥΜΟΣ ΕΚΔΟΤΙΚΗ ΕΤΑΙΡΕΙΑ» ανακοινώνει το **Οικονομικό Ημερολόγιο** έτους 2016.

Η Δημοσίευση των Ετήσιων Οικονομικών Καταστάσεων (Στοιχεία & Πληροφορίες Χρήσης 1/1-31/12/2015 και η Ετήσια Οικονομική Έκθεση χρήσης 1/1-31/12/2015) θα πραγματοποιηθεί την Πέμπτη 31 Μαρτίου 2016 με ανάρτηση στην ιστοσελίδα της εταιρείας www.atticamediaigroup.gr και ανάρτηση στην ιστοσελίδα του Χρηματιστηρίου Αθηνών (www.athexgroup.gr) μετά τη λήξη της συνεδρίασης.

Η Ετήσια Τακτική Γενική Συνέλευση θα διεξαχθεί την Πέμπτη 30 Ιουνίου 2016. Το Διοικητικό Συμβούλιο της Εταιρείας θα υποβάλλει πρόταση στην Ετήσια Τακτική Γενική Συνέλευση των Μετόχων για τη μη διανομή μερίσματος για τη χρήση 2015.

Η Εταιρεία διατηρεί το δικαίωμα να μεταβάλει τις προαναφερόμενες ημερομηνίες αφού πρώτα ενημερώσει έγκαιρα το Επενδυτικό Κοινό.

ΒΟΓΙΑΤΖΟΓΛΟΥ SYSTEMS Α.Ε.

Ανακοίνωση

Ο Κύκλος Εργασιών του Ομίλου Βογιατζόγλου Systems ΑΕ για την χρήση 2015 διαμορφώθηκε στα 15.886 χιλ. Ευρώ παρουσιάζοντας μείωση κατά 16,05% σε σχέση με την προηγούμενη χρήση 2014 (18.924 χιλ. Ευρώ). Τα Μικτά Κέρδη έφτασαν τα 5.671 χιλ. Ευρώ μειωμένα κατά 10,72% έναντι της προηγούμενης χρήσης 2014 (6.352 χιλ. Ευρώ). Τα Κέρδη Προ Φόρων, Χρηματοδοτικών, Επενδυτικών Αποτελεσμάτων και Αποσβέσεων (EBITDA) έκλεισαν στις 603 χιλ. Ευρώ (433 χιλ. Ευρώ το 2014). Τα Αποτελέσματα προ φόρων εμφανισαν κέρδη ύψους 194 χιλ. Ευρώ (κέρδη ύψους 48 χιλ. Ευρώ το 2014), ενώ τα Αποτελέσματα μετά από φόρους και δικαιώματα μειοψηφίας εμφανισαν ζημίες ύψους 18 χιλ. Ευρώ (έναντι κερδών ύψους 134 χιλ. Ευρώ το 2014).

Ο Κύκλος Εργασιών της Μητρικής εταιρείας διαμορφώθηκε στα 12.481 χιλ. Ευρώ έναντι 15.086 χιλ. Ευρώ την προηγούμενη χρήση παρουσιάζοντας μείωση κατά 17,27%. Τα Μικτά Κέρδη έκλεισαν στα 4.555 χιλ. Ευρώ μειωμένα κατά 12,05% σε σχέση με την προηγούμενη χρήση 2014 (5.179 χιλ. Ευρώ). Τα Αποτελέσματα Προ Φόρων, Χρηματοδοτικών, Επενδυτικών Αποτελεσμάτων και Αποσβέσεων (EBITDA) εμφάνισαν κέρδη ύψους 60 χιλ. Ευρώ (κέρδη ύψους 292 χιλ. Ευρώ το 2014). Τα Αποτελέσματα προ φόρων της μητρικής εμφάνισαν ζημίες ύψους 241 χιλ. Ευρώ έναντι κερδών ύψους 93 χιλ. Ευρώ το 2014, ενώ τα αποτελέσματα μετά την πρόβλεψη για φόρους εισοδήματος της Μητρικής παρουσίασαν ζημίες ύψους 392 χιλ. Ευρώ έναντι κερδών ύψους 217 χιλ. Ευρώ την χρήση του 2014. Η Ζημιά μετά από φόρους ανά μετοχή για την εταιρεία διαμορφώνεται σε (0,0620) Ευρώ. Τα Ίδια Κεφάλαια του Ομίλου αντιπροσωπεύουν το 66,90% του Παθητικού του Ομίλου σε αντίθεση με το 2014 όπου αντιπροσώπευαν το 63,40%. Η συνεχιζόμενη ύφεση στην χώρα μας και η παρατεταμένη οικονομική κρίση αντικατοπτρίζονται και στα αποτελέσματα του Ομίλου μας, που δραστηριοποιείται στο λιανικό και το χονδρικό εμπόριο. Η Διοίκηση του Ομίλου θα συνεχίσει να διασφαλίζει την βιωσιμότητα της επιχείρησης συμπίεζοντας περαιτέρω το λειτουργικό της κόστος και εξορθολογίζοντας όλες τις επιμέρους διαδικασίες που ακολουθεί. Η υγιής Καθαρή θέση του Ομίλου, η μικρή εξάρτηση από δανειακά βάρη σε συνδυασμό με την θετική ρευστότητα εξασφαλίζουν στον Όμιλο

την απρόσκοπτη λειτουργία και κάλυψη όλων των λειτουργικών εξόδων που απαιτούνται για την επίτευξη των σκοπών της. Περισσότερες πληροφορίες σχετικά με τα Ετήσια Οικονομικά αποτελέσματα, οι ενδιαφερόμενοι μπορούν να βρουν στην ιστοσελίδα της εταιρίας, στην ηλεκτρονική διεύθυνση www.voyatzoglou.gr.

ΤΕΡΝΑ ΕΝΕΡΓΕΙΑΚΗ Α.Β.Ε.Τ.Ε.

Ανακοίνωση

Η ΤΕΡΝΑ ΕΝΕΡΓΕΙΑΚΗ Α.Β.Ε.Τ.Ε. (η «Εταιρεία»), με βάση το Ν. 3556/2007 και τις επί αυτού εκδοθείσες εκτελεστικές αποφάσεις του Διοικητικού Συμβουλίου της Επιτροπής Κεφαλαιαγοράς, ανακοινώνει στο Επενδυτικό Κοινό ότι την 30/3/2016 έλαβε γνωστοποίηση, από την εταιρεία York Capital Management Global Advisors, LLC, την οποία υπέβαλε για λογαριασμό αυτής καθώς και της ελεγχόμενης εταιρείας York Global Finance Offshore BDH (Luxembourg) S.a.r.l., ότι στις 23/3/16 η τελευταία, κατόπιν άσκησης δικαιώματος ανταλλαγής ομολογιών με μετοχές της Εταιρείας, αποκτά 171.498 μετοχές εκδόσεως της ΤΕΡΝΑ ΕΝΕΡΓΕΙΑΚΗ Α.Β.Ε.Τ.Ε., ήτοι ποσοστό 0,1569% επί του συνολικού μετοχικού κεφαλαίου και δικαιωμάτων ψήφου της Εταιρείας, και ότι δεν κατέχει πλέον χρηματοπιστωτικά μέσα τα οποία είναι ανταλλάξιμα με μετοχές της Εταιρείας.

Κατόπιν της απόκτησης αυτής, ο συνολικός αριθμός μετοχών και ισάριθμων δικαιωμάτων ψήφου της Εταιρείας που θα κατέχει η York Global Finance Offshore BDH (Luxembourg) S.a.r.l. θα ανέρχεται πλέον σε 10.271.771, ήτοι ποσοστό 9,3965% επί του συνόλου των δικαιωμάτων ψήφου του Μετοχικού Κεφαλαίου της Εταιρείας.

Πριν την κρίσιμη συναλλαγή η εταιρία York Global Finance Offshore BDH (Luxembourg) S.a.r.l. κατείχε 10.100.273 μετοχές, ήτοι ποσοστό 9,2397% των δικαιωμάτων ψήφου.

Η Εταιρεία υπενθυμίζει στο Επενδυτικό Κοινό ότι την 12/12/2013 έλαβε επιστολή - γνωστοποίηση από την εταιρεία York Capital Management Global Advisors, LLC, την οποία υπέβαλε για λογαριασμό αυτής καθώς και της ελεγχόμενης εταιρείας York Global Finance Offshore BDH (Luxembourg) S.a.r.l., για την απόκτηση από την τελευταία (α) 3.279.432 μετοχών και δικαιωμάτων ψήφου, ήτοι ποσοστό 3% επί του συνόλου των δικαιωμάτων ψήφου της Εταιρείας, καθώς και (β) χρηματοπιστωτικών μέσων (ανταλλάξιμες ομολογίες) η άσκηση των οποίων θα μπορούσε δυνητικά να οδηγήσει σε απόκτηση μετοχών της Εταιρείας, οποτεδήποτε, αρχής γενομένης από 10/12/2013 και μέχρι την 10/12/2018, μέχρι ανωτάτου ορίου ποσοστού 11,6% επί του συνόλου των δικαιωμάτων ψήφου, ήτοι την απόκτηση συνολικά ποσοστού 14,6% του μετοχικού κεφαλαίου και δικαιωμάτων ψήφου της Εταιρείας.

Κατόπιν μερικτών ασκήσεων του ως άνω δικαιώματος ανταλλαγής στις 21/11/2014, στις 24/6/2015 και τελικής άσκησης του στις 23/3/2016, εξαντλείται η ισχύς του χρηματοπιστωτικού μέσου το οποίο θα οδηγούσε εν δυνάμει στην απόκτηση ποσοστού 14,6% επί του συνολικού μετοχικού κεφαλαίου και δικαιωμάτων ψήφου της Εταιρείας ενώ η ημερομηνία κατά την οποία το ποσοστό συμμετοχής της York Global Finance Offshore BDH (Luxembourg) S.a.r.l. διαμορφώνεται κάτω του 10% είναι η 23/3/2016.

ΚΟΡΠΕΣ Α.Ε.

Ορθή Επανάληψη από Εταιρεία – Δελτίο Τύπου

- +8% ΑΥΞΗΣΗ ΣΤΙΣ ΕΝΟΠΟΙΗΜΕΝΕΣ ΠΩΛΗΣΕΙΣ
- Νο1 ΜΑΡΚΑ*ΣΤΑ ΠΡΟΪΟΝΤΑ ΠΡΟΣΩΠΙΚΗΣ ΠΕΡΙΠΟΙΗΣΗΣ ΣΤΟ ΦΑΡΜΑΚΕΙΟ ΣΤΗΝ ΕΛΛΑΔΑ
- +22% ΑΥΞΗΣΗ ΣΤΙΣ ΠΩΛΗΣΕΙΣ ΤΟΥ ΕΞΩΤΕΡΙΚΟΥ
- 46% Η ΣΥΜΜΕΤΟΧΗ ΤΗΣ ΔΙΕΘΝΟΥΣ ΔΡΑΣΤΗΡΙΟΤΗΤΑΣ
- ΑΥΞΗΣΗ ΤΗΣ ΛΕΙΤΟΥΡΓΙΚΗΣ ΚΕΡΔΟΦΟΡΙΑΣ

Με αύξηση των πωλήσεων, της λειτουργικής κερδοφορίας και με θετικές λειτουργικές ταμειακές ροές έκλεισε το 2015 για τον Όμιλο ΚΟΡΠΕΣ. Συγκεκριμένα, οι ενοποιημένες πωλήσεις ενισχύθηκαν κατά 8%, στα 54,5εκατ. ευρώ από 50,6εκατ. ευρώ το 2014, αποτέλεσμα της θετικής πορείας των στρατηγικών αγορών του Ομίλου. Πρωταγωνιστές στην ανάπτυξη ήταν οι διεθνείς αγορές (+22% συγκριτικά με το 2014), συμβάλλοντας στην ενίσχυση της εξωστρέφειας του Ομίλου και στην αύξηση της συμμετοχής της διεθνούς δραστηριότητας στο 46% επί των συνολικών πωλήσεων. Η μάρκα ΚΟΡΠΕΣ παρουσίασε εξαιρετική δυναμική τόσο στην Αμερική όσο και στις αγορές προτεραιότητας της Ευρώπης. Στην Ελλάδα, παρά το δύσκολο οικονομικό περιβάλλον, η ΚΟΡΠΕΣ αναδείχθηκε σε Νο1 μάρκα* στα προϊόντα προσωπικής περιποίησης στο φαρμακείο, αποτέλεσμα του επιτυχημένου πλάνου επικοινωνίας και προώθησης.

Τα κέρδη προ φόρων, τόκων και αποσβέσεων EBITDA, ανήλθαν στα 8,2εκατ. ευρώ από 5,1εκατ. ευρώ το 2014, αποτέλεσμα της θετικής πορείας της δραστηριότητας του Ομίλου. Τα αναπροσαρμοσμένα Κέρδη προ τόκων, φόρων και αποσβέσεων το 2014 ήταν 8,1εκατ. ευρώ (με την αφαίρεση της επίπτωσης έκτακτου κόστους αναδιοργάνωσης). Τα καθαρά αποτελέσματα μετά από φόρους και δικαιώματα μειοψηφίας ανήλθαν στα -1,4εκατ. ευρώ το 2015 από -1,9εκατ. ευρώ το 2014. Ο Όμιλος ΚΟΡΠΕΣ, το 2016 θα συνεχίσει να υποστηρίζει τη μάρκα τόσο στην Ελλάδα όσο και στο εξωτερικό, με νέα καινοτόμα προϊόντα, βασισμένα σε εξειδικευμένα φυσικά συστατικά με έμφαση στα ελληνικά βότανα, έρευνα, τεχνολογία αιχμής και κλινικά ελεγμένα αποτελεσματικότητα. Η «πρωτογενής» καινοτομία σε συνδυασμό με το συντονισμένο πρόγραμμα επικοινωνίας, τη δημιουργική παρουσία της μάρκας στα σημεία πώλησης, τη διεύρυνση του δικτύου πώλησης και τη συνεχή αναζήτηση νέων ευκαιριών ανάπτυξης, είναι οι προϋποθέσεις για την επιτυχή αξιοποίηση των προκλήσεων που θέτουν τα δεδομένα της αγοράς.

Σε αυτό το πλαίσιο ο Όμιλος ΚΟΡΠΕΣ εγκαινιάζει το 2016 με μία εξαιρετικής σημασίας και ουσίας παγκόσμια καινοτομία στην αντιρυτιδική φροντίδα, τη σειρά Καστανιά Αρκαδική, με αφετηρία τη μεγαλύτερη έρευνα στα φυσικά συστατικά του κόσμου.

Ειδικότερα στην Ελλάδα, η έμφαση παραμένει στις στρατηγικές κατηγορίες του προσώπου και ειδικότερα στον τομέα της αντιγηρανσης, των βαφών μαλλιών και των αντηλιακών.

Η ενίσχυση της εξωστρέφειας θα αποτελεί στρατηγικό στόχο για τον Όμιλο και το 2016, με επίκεντρο τις αγορές όπου η μάρκα ΚΟΡΠΕΣ χαιρεί υψηλής αναγνωρισιμότητας με εξαιρετικά θετικά αποτελέσματα, όπως στην Αμερική -τη 2η μεγαλύτερη αγορά για την εταιρεία, εκτός Ελλάδος- και σε επιλεγμένες ευρωπαϊκές αγορές -Γερμανία, Νορβηγία και Αγγλία.

Τέλος, η Λατινική Αμερική -περιοχή που «εγκαινιάστηκε» επιτυχημένα το β' τρίμηνο 2015 με τη διάθεση των προϊόντων ΚΟΡΠΕΣ στην αγορά της Βραζιλίας, στο πλαίσιο της στρατηγικής συμφωνίας με την AVON- θα συνεχίσει να αποτελεί πεδίο σημαντικής ανάπτυξης της μάρκας ΚΟΡΠΕΣ. Για περισσότερες πληροφορίες: ΕΠΙΕΝΔΥΤΙΚΕΣ ΣΧΕΣΕΙΣ & ΕΞΥΠΗΡΕΤΗΣΗ ΜΕΤΟΧΩΝ, Αθηνά Λαγού / Τ: 213 018 8905 E: athina.lagou@korres.com. ΓΡΑΦΕΙΟ ΤΥΠΟΥ: Γιώργος Ανθουλιάκης / Τ: 213 018 8835 E: giorgos.anthoulakis@korres.com, Κατερίνα Τράκα / Τ: 213 018 8837 E: katerina.traka@korres.com.

* Στοιχεία IMS, MNF, Πωλήσεις Φαρμακείων σε αξίες, FY 2015, Σύνολο PEC (Personal Care) Αγοράς.

MEDICON ΕΛΛΑΣ Α.Ε.

Ανακοίνωση

Στο πλαίσιο της δημοσίευσης της ετήσιας οικονομικής έκθεσης της χρήσης από 01/01/2015 έως 31/12/2015 της εταιρείας MEDICON HELLAS AE καθώς και κατ' εφαρμογή της παρ. 4.1.4.4 του Κανονισμού του Χ.Α., γνωστοποιείται προς το επενδυτικό κοινό ότι:

Το Δ.Σ. του Χρηματιστηρίου Αθηνών κατά την από 4 Απριλίου 2013 συνεδρίαση του αποφάσισε την ένταξη των μετοχών στην Κατηγορία Επιτήρησης κατ' εφαρμογή του Κανονισμού του Χ.Α. (ενότητα 3.1.2.4), επειδή το σύνολο των ληξιπρόθεσμων οφειλών της εταιρείας είναι σημαντικό.

Οι ληξιπρόθεσμες υποχρεώσεις της Εταιρείας οφείλονται κατά κύριο λόγο στην εφαρμογή της αναδιάρθρωσης του Ελληνικού χρέους (PSI+), η οποία είχε άμεση αρνητική επίπτωση στα Οικονομικά μεγέθη της εταιρείας.

Η Διοίκηση της Εταιρείας έχει προβεί στις ακόλουθες ενέργειες:

1. Βρίσκεται σε διαπραγμάτευση με τα Πιστωτικά Ιδρύματα με σκοπό την αναδιάρθρωση του δανεισμού της.
2. Έχει ξεκινήσει την επέκταση των δραστηριοτήτων της στον τομέα των Διαγνωστικών εξετάσεων με την δημιουργία διαγνωστικών κέντρων.
3. Συνεχίζεται η εφαρμογή του προγράμματος περιστολής των λειτουργικών δαπανών.

ΑΚΡΙΤΑΣ Α.Ε.

Δελτίο Τύπου

Στα πλαίσια δημοσίευσης των Ετήσιων Οικονομικών Καταστάσεων (01/01/2015 με 31/12/2015) η εταιρεία ΑΚΡΙΤΑΣ Α.Ε. κατ' εφαρμογή της διάταξης του Άρθρου 4.1.4.4 του Κανονισμού του Χρηματιστηρίου Αξιών Αθηνών, γνωστοποιεί στο επενδυτικό κοινό ότι οι μετοχές της θα συνεχίσουν να διαπραγματεύονται στην κατηγορία «Επιτήρησης» όπως είχαν ενταχθεί έπειτα από την απόφαση της 7ης Απριλίου 2015 της Διοικούσας Επιτροπής του Χ.Α.Α. Η αιτία εισαγωγής της ΑΚΡΙΤΑΣ στην κατηγορία επιτήρησης έγκειται στην μη εκπλήρωση του κριτηρίου 1β του άρθρου 3.1.2.4 του Κανονισμού του Χ.Α.Α., το οποίο αναφέρεται στο όριο του 30% του λόγου των ζημιών προς τον λογαριασμό των Ιδίων Κεφαλαίων.

Η διοίκηση της ΑΚΡΙΤΑΣ Α.Ε. σε συνεργασία με τις πιστώτριες τράπεζες (ALPHA BANK, EUROBANK, ΕΘΝΙΚΗ ΤΡΑΠΕΖΑ και PIRAEUS BANK) έχει καταρτίσει επιχειρηματικό σχέδιο το οποίο βρίσκεται σε πλήρη εφαρμογή για την επιστροφή του Ομίλου σε θετικούς ρυθμούς ανάπτυξης. Η αμέριστη εμπιστοσύνη που δείχνει σύσσωμο το ελληνικό τραπεζικό σύστημα μετουσιώνεται με τη Συμφωνία Αναστολής (Stand Still Agreement) βάσει του οποίου οι τράπεζες δεσμεύονται να μην καταγγείλουν ή τροποποιήσουν τις δανειακές συμβάσεις έως τις 30/09/2016. Ταυτόχρονα, το σημαντικότερο μέρος του συγκεκριμένου επιχειρηματικού σχεδίου αποτελεί η άμεση χρηματοδότηση της εταιρείας, που επίκειται, με συμπληρωματικό κεφάλαιο κίνησης ποσού 3,2 εκατ. ευρώ, το οποίο θα δώσει ακόμα μεγαλύτερη ώθηση στον όμιλο.

Σημειώτεον οι θετικές προοπτικές της ΑΚΡΙΤΑΣ άρχισαν ήδη να διαφαίνονται από το πρώτο τρίμηνο του 2016 καθώς οι πωλήσεις παρουσιάζονται αυξημένες κατά 53% σχέση με τον πρώτο τρίμηνο του 2015 ενώ η παραγωγή είναι αυξημένη κατά 49,6% για την ίδια περίοδο. Οι δύο προαναφερθέντες δείκτες αποτελούν τις κυριότερες παραμέτρους κερδοφορίας και ανάπτυξης για την εταιρία (value drivers) ώστε να επιτευχθεί το 2016 η βελτίωση του μικτού περιθωρίου πωλήσεων και η αναστροφή του δείκτη EBITDA.

Επιπρόσθετα στα πλαίσια του εν εξελίξει επιχειρηματικού σχεδίου η ΑΚΡΙΤΑΣ Α.Ε. έχει θέσει ως επιπλέον προτεραιότητες την αποκατάσταση της εμπορικής δραστηριότητας της θυγατρικής εταιρίας AKRITAS Bulgaria, για την αρτιότερη τροφοδοσία της μητρικής με πρώτη ύλη (ακατέργαστη ξυλεία), την ποιοτική αναβάθμιση του πελατολογίου και την ακόμα μεγαλύτερη αξιοποίηση της κυρίαρχης θέσης της στην Εθνική Αγορά, ως η μοναδική εταιρεία παραγωγής τεχνητής ξυλείας στον Ελλαδικό χώρο.

ΚΡΕ.ΚΑ. Α.Ε.

Η Εταιρία σύμφωνα με τη διάταξη 4.1.4.4 του Κανονισμού του Χ.Α. ανακοινώνει τα ακόλουθα:

Οι μετοχές της εταιρίας από τις 5/4/2013 έχουν μεταφερθεί στην Κατηγορία Επιτήρησης λόγω σημαντικών ληξιπρόθεσμων οφειλών προς τράπεζες.

Για την έξοδο από την Κατηγορία Επιτήρησης, η εταιρία προχώρησε σε διαπραγματεύσεις με τις τράπεζες για τη ρύθμιση των δανείων. Η ρύθμιση δεν έχει ολοκληρωθεί ακόμα.

Δημοσίευση Οικονομικών Στοιχείων και Πληροφοριών Περιόδου 01/01/2015-31/12/2015

ΚΡΕ.ΚΑ. Α.Ε.

Ανακοίνωση

Σας ενημερώνουμε ότι η Ετήσια Οικονομική Έκθεση και τα Στοιχεία και Πληροφορίες Περιόδου από 01/01/2015 έως 31/12/2015 της εταιρίας ΚΡΕ.ΚΑ Α.Ε. αναρτήθηκαν στις 31/03/2016 στο διαδίκτυο στη διεύθυνση <http://www.kreka.gr>.

ΔΟΥΡΟΣ Α.Ε.

Ανακοίνωση

Η εταιρεία «Δούρος Βιομηχανία και Εμπορία Ετοιμών Ενδυμάτων Α.Ε.», στο πλαίσιο της δημοσίευσης των ενδιάμεσων οικονομικών καταστάσεων της περιόδου 01.01.2015 – 31.12.2015 και με βάση την παράγραφο 4.1.4.4. του Χρηματιστηρίου Αθηνών, ενημερώνει το επενδυτικό κοινό για τα ακόλουθα :

Οι μετοχές της εταιρείας διαπραγματεύονται στην Κατηγορία Επιτήρησης από την 06/09/2011 με βάση την από 05/09/2011 απόφαση του Διοικητικού Συμβουλίου του Χρηματιστηρίου Αθηνών, δεδομένου ότι οι ζημιές της περιόδου που έληξε την 31.12.2010 ήταν μεγαλύτερες από το 30% της καθαρής θέσης. Τα αποτελέσματα της περιόδου 01.01.2015 – 31.12.2015 σε σχέση με αυτά της αντίστοιχης περσινής περιόδου, καταδεικνύουν ότι οι προσπάθειες της διοίκησης αποφέρουν θετικά αποτελέσματα. Οι ενέργειες που γίνονται από την πλευρά της διοίκησης για την αντιμετώπιση των αιτιών που οδήγησαν στην υπαγωγή της κατηγορίας της επιτήρησης και με δεδομένο το γεγονός ότι η κρίση στον κλάδο του ενδύματος συνεχίζεται, είναι ότι εξακολουθεί να πραγματοποιεί κινήσεις εξυγίανσης σε λειτουργικό κυρίως επίπεδο, με την συνεχή παρακολούθηση και μείωση των εξόδων σε σχέση με τις πωλήσεις, οι οποίες παρουσιάζουν μια μικρή μείωση και ευελπιστεί ότι στην τρέχουσα περίοδο θα κινηθούν ανοδικά σε σχέση με την χρονιά που έκλεισε. Επίσης η εταιρεία εξακολουθεί της πολιτικής των προσφορών της που εφαρμόζει κατά καιρούς να τονώνει τις πωλήσεις της. Τέλος η διοίκηση της εταιρείας εξετάζει τη δημιουργία νέων σημείων πώλησης για την τόνωση των πωλήσεών της.

Ο.Λ.Θ. Α.Ε.

Ανακοίνωση

Ο Οργανισμός Λιμένος Θεσσαλονίκης Ανώνυμη Εταιρία ανακοινώνει το οικονομικό ημερολόγιο για το έτος 2016, σύμφωνα με τα άρθρα 4.1.2 και 4.1.4.3.1 του Κανονισμού του Χρηματιστηρίου Αθηνών ως εξής:

- Δημοσίευση των ετήσιων αποτελεσμάτων της εταιρίας της εταιρικής χρήσης 2015: Πέμπτη, 31 Μαρτίου 2016. Τα στοιχεία και πληροφορίες και η Ετήσια Οικονομική Έκθεση χρήσης 2015 θα είναι διαθέσιμα στην ιστοσελίδα της εταιρίας www.thpa.gr (Ενημέρωση επενδυτών/Οικονομικά στοιχεία καθώς και στην ιστοσελίδα της ΕΧΑΕ www.athexgroup.gr, πριν την έναρξη της συνεδρίασης του χρηματιστηρίου της Παρασκευής 01.04.2016.
- Ετήσια ενημέρωση αναλυτών σχετικά με τα αποτελέσματα της εταιρίας: Πέμπτη 7 Απριλίου 2016.
- Τακτική Γενική Συνέλευση: Παρασκευή 03 Ιουνίου 2016.
- Αποκοπή μερίσματος: Δευτέρα 18 Ιουλίου 2016.
- Δικαιούχοι μερίσματος (record date): Τρίτη 19 Ιουλίου 2016.
- Έναρξη πληρωμής μερίσματος: Παρασκευή 22 Ιουλίου 2016.
- Η εταιρία θα προβεί σε νέα ανακοίνωση για τη διαδικασία πληρωμής μερίσματος.

Η ΟΛΘ ΑΕ διατηρεί το δικαίωμα να μεταβάλει τις παραπάνω ημερομηνίες, αφού ενημερώσει έγκαιρα το επενδυτικό κοινό.

BIOTEP A.E.

Ανακοίνωση

Η BIOTEP A.E. στο πλαίσιο των υποχρεώσεων της σύμφωνα με το άρθρο 4.1.4.3.1 του Κανονισμού του Χ.Α.Α. δημοσιοποιεί το Οικονομικό Ημερολόγιο της για το έτος 2016.

- Τετάρτη 30 Μαρτίου 2016: Ανακοίνωση ετήσιων οικονομικών στοιχείων και της ετήσιας οικονομικής έκθεσης 2015 με ανάρτηση στην ιστοσελίδα του Χ.Α.Α. www.ase.gr και στην ιστοσελίδα της εταιρίας www.biotep.gr

-Πέμπτη 30 Ιουνίου 2016: Ετήσια Γενική Συνέλευση των μετόχων.

Η BIOTEP A.E. δεν θα διανείμει μέρισμα για την οικονομική χρήση του 2015. Η BIOTEP A.E. διατηρεί το δικαίωμα να μεταβάλει τις παραπάνω ημερομηνίες, ενημερώνοντας εγκαίρως το επενδυτικό κοινό σύμφωνα με τα οριζόμενα στον Κανονισμό του Χ.Α.Α.

BIOTEP A.E.

Ανακοίνωση

Η BIOTEP A.E. στο πλαίσιο της δημοσίευσης των ετησίων οικονομικών καταστάσεων του οικονομικού έτους 2015 και κατ' εφαρμογή της παρ. 4.1.4.4. του κανονισμού του Χ.Α.Α. ανακοινώνει τα εξής:

Οι μετοχές της εταιρείας παραμένουν στην κατηγορία επιτήρησης όπου εντάχθηκαν την 10^η Απριλίου του 2012 μετά από απόφαση του Δ.Σ. του Χ.Α.Α.

Οι λόγοι της απόφασης βάσει του άρθρου 3.1.2.4. του κανονισμού του Χ.Α.Α. είναι ότι στην ετήσια οικονομική έκθεση της 31/12/2011 οι ενοποιημένες ζημιές κατά τη χρήση είχαν διαμορφωθεί σε επίπεδο μεγαλύτερο του 30% της ενοποιημένης καθαρής θέσης. Σύμφωνα με τον κανονισμό του Χ.Α.Α. οι μετοχές της εταιρείας επανέρχονται σε καθεστώς κανονικής διαπραγμάτευσης, εφόσον συντρέχουν οι προϋποθέσεις μετά από αίτηση του εκδότη και με βάση τις οικονομικές καταστάσεις κάθε ημερολογιακού εξαμήνου. Η εταιρεία ανακοινώνει ότι οι ζημιές είναι αποτέλεσμα των αρνητικών οικονομικών συγκυριών, οι οποίες έχουν σημαντικές επιπτώσεις επί των εσόδων του ομίλου που προέρχονται κατά βάση από το Ελληνικό Δημόσιο, καθώς και στις συνεχιζόμενες μεγάλες υποχρεώσεις του Ελληνικού Δημοσίου προς την εταιρεία που επιβαρύνουν το αποτέλεσμα με τόκους. Βασικός στόχος αποτελεί η είσπραξη των ληξιπρόθεσμων απαιτήσεων από το Ελληνικό Δημόσιο, που προέρχονται κατά κύριο λόγο από τελεσιδικές εφευρετικές δικαστικές αποφάσεις.

AS COMPANY A.E.

Δελτίο Τύπου

Το 2015 ήταν μία πολύ ικανοποιητική χρονιά από πλευράς πωλήσεων, που παρά τις αρνητικές οικονομικές συγκυρίες, η Εταιρία πέτυχε αύξηση των πωλήσεων ενισχύοντας το μερίδιό της στην Ελληνική αγορά διατηρώντας παράλληλα υψηλό επίπεδο ρευστότητας. Η Εταιρία συνεχίζει να έχει κερδοφόρα αποτελέσματα από τη σύσταση της σημειώνοντας ικανοποιητικούς ρυθμούς ανάπτυξης των εργασιών της. Οι εξαγωγές εξελίχθηκαν αυξητικά επιτυγχάνοντας άνοδο +3,1% σε σχέση με τη προηγούμενη χρήση. Η αύξηση των πωλήσεων οφείλεται τόσο στην άνοδο της χονδρικής πώλησης παιχονιδιών και στην αύξηση πωλήσεων του κλάδου λιανικής παιδικών ρούχων. Αναλυτικά για το 2015 οι πωλήσεις της Εταιρίας ανήλθαν σε 21.429 εκατ. ευρώ έναντι 19.245 εκατ. ευρώ της αντίστοιχης περιόδου σημειώνοντας αύξηση +11,35%. Τα κέρδη προ φόρων ανήλθαν σε 2.258 εκατ. Ευρώ έναντι 2.588 εκατ. ευρώ το αντίστοιχο περυσινό διάστημα σημειώνοντας μικρή μείωση -6,92%. Η μείωση της κερδοφορίας οφείλεται κατά μεγάλο μέρος στη πώση του περιθωρίου μικτού κέρδους λόγω της αρνητικής επίδρασης της συναλλαγματικής ισοτιμίας ευρώ/δολαρίου και απόφαση της Διοίκησης να διατηρήσει τις τιμές πώλησης των προϊόντων της αμετάβλητες. Θα πρέπει να επισημανθεί ο πολύ χαμηλός δανεισμός της Εταιρίας 2,376 εκατ. ευρώ που υπολείπεται των ταμιακών της διαθεσίμων 6.913 εκατ. ευρώ διατηρώντας υψηλή αξία των ιδίων κεφαλαίων της. Το 2015 η Εταιρία προέβη σε επιστροφή μετοχικού κεφαλαίου ύψους 1,050 εκατ. ευρώ. Η Διοίκηση της Εταιρίας, όπως αναφέρεται και στην οικονομική έκθεση, θα προτείνει την μη διανομή μερίσματος για τη χρήση 2015.

Ευρώ χιλ.	2015	2014	%
Κύκλος εργασιών	21,429	19,245	11,35%
Μικτά κέρδη	9,875	9,826	0,49%
Κέρδη προ φόρων, τόκων, αποσβέσεων (EBITDA)	2,872	3,085	-6,92%
Κέρδη προ φόρων (EBT)	2,258	2,588	-12,76%
Κέρδη μετά από φόρους (EAT)	1,542	1,867	-17,41%
Κέρδη ανά μετοχή μετά από φόρους	0,0587	0,0711	

INTRAKOM A.E.

Δελτίο Τύπου

Όμιλος Intracom Holdings: Αύξηση των πωλήσεων και λειτουργική κερδοφορία, με ζημίες προ φόρων λόγω προβλέψεων και διαγραφών.

- Αύξηση 9 % των ενοποιημένων πωλήσεων που ανέρχονται σε €377,1 εκατ.
- Λειτουργική κερδοφορία EBITDA €23 εκατ. έναντι €14 εκατ. το 2014.
- Ζημίες προ φόρων € 7,7 εκατ. έναντι ζημιών € 14,3 εκατ. το 2014. Σε αναμορφωμένο αποτέλεσμα ο Όμιλος παραμένει σε κερδοφορία.
- Κερδοφόρες όλες οι θυγατρικές του Ομίλου σε αναμορφωμένο αποτέλεσμα.
- Νέες συμβάσεις ύψους €339 εκατ.
- Ανεκτέλεστο υπόλοιπο συμβάσεων την 31/12/2015: €828 εκατ.

Παιανία, 31 Μαρτίου 2016 - Η Intracom Holdings (ΑΤΗΧ: INTKA) ανακοινώνει τα οικονομικά αποτελέσματα για το έτος του 2015, σύμφωνα με τα διεθνή λογιστικά πρότυπα. Τα ετήσια στοιχεία του 2015 είναι συγκρίσιμα με τα αντίστοιχα του 2014 από συνεχιζόμενες δραστηριότητες, καθώς η δραστηριότητα της hellas online για το 2014 δημοσιεύεται ως διακοπή δραστηριότητα.

Σχολιάζοντας τα οικονομικά αποτελέσματα του 2015 και τις πρόσφατες εξελίξεις, ο Διευθύνων Σύμβουλος της Intracom Holdings κ. Κωνσταντίνος Κόκκαλης ανέφερε: «Το 2015, παρά το δύσκολο οικονομικό περιβάλλον στη χώρα μας, οι επιδόσεις μας παρέμειναν σε ικανοποιητικά μεγέθη, παρουσιάζοντας αυξημένη λειτουργική κερδοφορία και υψηλό ανεκτέλεστο υπόλοιπο νέων συμβάσεων. Οι εταιρείες του ομίλου μας αναγνωρίζοντας έγκαιρα τις προκλήσεις, εστίασαν στον αυστηρό έλεγχο του κόστους, τη διασφάλιση της ρευστότητας και την ενίσχυση της ανταγωνιστικότητάς τους σε διεθνείς αγορές με υψηλούς ρυθμούς ανάπτυξης. Οι στόχοι του ομίλου Intracom Holdings παραμένουν η έμφαση στην εξωστρέφεια και σε νέες στρατηγικές συμμαχίες στους τομείς που δραστηριοποιούμαστε, καθώς και στην αξιοποίηση ευκαιριών που θα προκύψουν σε Ελλάδα και εξωτερικό».

Ο όμιλος Intrakat, αν και κατέγραψε μείωση στις πωλήσεις του κατά 3,8 %, βελτίωσε τη λειτουργική του κερδοφορία από €11,1 εκατ. το 2014 σε €12,7 εκατ. το 2015. Το αποτέλεσμα προ φόρων (- €4,4 εκατ.) περιλαμβάνει απομείωση χρηματοοικονομικών στοιχείων ύψους €5,2 εκατ. Το αναμορφωμένο αποτέλεσμα προ φόρων του ομίλου Intrakat ανέρχεται σε κέρδη €0,8 εκατ. Μέσα στο έτος ο όμιλος υπέγραψε νέες συμβάσεις €116 εκατ., και το ανεκτέλεστο υπόλοιπο από υπογεγραμμένα έργα ανέρχεται σε €276 εκατ., πλέον €96 εκατ. νέα έργα για τα οποία αναμένεται να ολοκληρωθούν οι διαδικασίες για την υπογραφή τους.

Intrakat – όμιλος	2015	2014
Πωλήσεις	€147,6 εκατ.	€153,4 εκατ.
Κέρδη / Ζημίες προ τόκων, φόρων, και αποσβέσεων (EBITDA)	€12,7 εκατ.	€11,1 εκατ.
Κέρδη / Ζημίες προ φόρων (EBT)	- €4,4 εκατ.	€1 εκατ.

Intrasoft International: Ο όμιλος Intrasoft International καταγράφει αύξηση πωλήσεων κατά 30%, EBITDA €10,5 εκατ. και κέρδη προ φόρων €4,5 εκατ. έναντι €1 εκατ. το 2014. Το ανεκτέλεστο υπόλοιπο στις 31/12/2015 φτάνει τα €421 εκατ., ενώ οι νέες συμβάσεις που υπογράφηκαν μέσα στο έτος ανέρχονται σε €150 εκατ.

Intrasoft International – όμιλος	2015	2014
Πωλήσεις	€187,3 εκατ.	€144,0 εκατ.
Κέρδη / Ζημίες προ τόκων, φόρων, και αποσβέσεων (EBITDA)	€10,5 εκατ.	€6,8 εκατ.
Κέρδη / Ζημίες προ φόρων (EBT)	€4,5 εκατ.	€1 εκατ.

IDE: Η IDE (Intracom Defense Electronics) παρά τη μείωση του τζίρου της κατά 3%, βελτίωσε τη λειτουργική της κερδοφορία EBITDA από €2,1 εκατ. σε €2,6 εκατ. και κατέγραψε κέρδη προ φόρων €1 εκατ. έναντι ζημίας -€0,8 εκατ. το 2014. Σημαντικό το ανεκτέλεστο υπόλοιπο της εταιρίας που μετά την υπογραφή νέων συμβάσεων αξίας €72,5 εκατ., ανέρχεται σε €131,4 εκατ.

IDE (Intracom Defense Electronics)	2015	2014
Πωλήσεις	€49,7 εκατ.	€51,2 εκατ.
Κέρδη / Ζημίες προ τόκων, φόρων, και αποσβέσεων (EBITDA)	€2,6 εκατ.	€2,1 εκατ.
Κέρδη / Ζημίες προ φόρων (EBT)	€1 εκατ.	- €0,8 εκατ.

Intracom Holdings - Μητρική	2015	2014
Πωλήσεις	€3,4 εκατ.	€3,7 εκατ.
Κέρδη / Ζημίες προ τόκων, φόρων, και αποσβέσεων (EBITDA)	- €3,5 εκατ.	- €3,9 εκατ.
Κέρδη / Ζημίες προ φόρων (EBT)	- €9,5 εκατ.	- €21,6 εκατ.

Περισσότερες πληροφορίες: www.intracom.com.

Πληροφορίες για θέματα Τύπου: Χριστίνα Γερονικόλα, Διευθύντρια Εταιρικής Επικοινωνίας, Intracom Holdings, Τ: 210 667 4418, Ε: christina.geronicola@intracom.com.

ΙΚΤΙΝΟΣ ΕΛΛΑΣ Α.Ε.

Ανακοίνωση

Η ΙΚΤΙΝΟΣ ΕΛΛΑΣ Α.Ε. στο πλαίσιο της ορθής και έγκαιρης ενημέρωσης του επενδυτικού κοινού και σύμφωνα με το άρθρο 4.1.2 & 4.1.4.3.1. του Κανονισμού Χρηματιστηρίου Αθηνών, ανακοινώνει το Οικονομικό Ημερολόγιο της Εταιρείας για το έτος 2016:

- Πέμπτη 31.03.2016: Ανακοίνωση Οικονομικών Αποτελεσμάτων έτους
- Πέμπτη 30.06.2016 : Ετήσια Τακτική Γενική Συνέλευση

Σχετικά με την διανομή μερίσματος για την χρήση 2015, η οποιαδήποτε απόφαση θα ληφθεί στην Ετήσια Τακτική Γενική Συνέλευση. Για οποιαδήποτε αλλαγή η Εταιρία θα ενημερώσει έγκαιρα το επενδυτικό κοινό με νεότερη ανακοίνωση.

N. BARBERHS-MODA BAGNO A.E.

Ανακοίνωση

Η εταιρεία N.BARBERHS - MODA BAGNO A.E στα πλαίσια της ορθής, έγκυρης και έγκαιρης ενημέρωσης του επενδυτικού κοινού, και σύμφωνα με τα άρθρα 4.1.2 & 4.1.4.3.1 του Κανονισμού του Χρηματιστηρίου Αθηνών, ανακοινώνει το Οικονομικό Ημερολόγιο έτους 2016:

- Ημερομηνία ανακοίνωσης των ετησίων συνοπτικών οικονομικών στοιχείων χρήσης 2015 (1.1.2015-31.12.2015) που συνετάγησαν βάσει των ΔΛΠ/ΔΠΧΠ : Πέμπτη 31 Μαρτίου 2016.

- Ημερομηνία Ετήσιας Τακτικής Γενικής Συνέλευσης των Μετόχων : Πέμπτη 30 Ιουνίου 2016.

- Η Εταιρία δεν θα διανείμει μέρισμα για τη χρήση 2015.

- Η Εταιρεία διατηρεί το δικαίωμα να μεταβάλει τις παραπάνω ημερομηνίες, αφού ενημερώσει έγκαιρα το επενδυτικό κοινό με τροποποίηση του παρόντος, σύμφωνα με τα οριζόμενα στον Κανονισμό του Χρηματιστηρίου Αθηνών.

MERMEREN KOMBINAT A.D. PRILEP

Ανακοίνωση

Στα πλαίσια της ορθής, έγκυρης και έγκαιρης ενημέρωσης του επενδυτικού κοινού και σύμφωνα με τα άρθρα 4.1.2 και 4.1.4.3.1 του Κανονισμού του Χρηματιστηρίου Αθηνών η εταιρεία «**MERMEREN KOMBINAT AD PRILEP**» (εφεξής «Εταιρεία») ανακοινώνει το Οικονομικό Ημερολόγιο έτους 2016 το οποίο έχει ως εξής:

- Ανακοίνωση των Ετήσιων Οικονομικών Καταστάσεων χρήσης 2015: **15 Μαρτίου 2016**.
- Δημοσίευση Οικονομικών Καταστάσεων της περιόδου από 01/01/2016 έως 31/03/2016: **13 Μαΐου 2016**
- Ετήσια Τακτική Γενική Συνέλευση των μετόχων: **24 Ιουνίου 2016**
- Δημοσίευση Οικονομικών Καταστάσεων της περιόδου από 01/01/2016 έως 30/06/2016: **26 Αυγούστου 2016**
- Δημοσίευση Οικονομικών Καταστάσεων της περιόδου από 01/01/2016 έως 30/09/2016: **11 Νοεμβρίου 2016**

Η Εταιρεία διατηρεί το δικαίωμα να μεταβάλει τις παραπάνω ημερομηνίες, εφόσον ενημερώσει εγκαίρως το επενδυτικό κοινό με τροποποίηση του παρόντος, σύμφωνα με τα οριζόμενα στον Κανονισμό του Χρηματιστηρίου Αθηνών.

Γ.Ε. ΔΗΜΗΤΡΙΟΥ Α.Ε.Ε.

Ανακοίνωση

Η εταιρεία «Γ.Ε. ΔΗΜΗΤΡΙΟΥ Α.Ε.Ε.» στο πλαίσιο της δημοσίευσης της Ετήσιας Οικονομικής Έκθεσης της 31ης Δεκεμβρίου 2015 (περίοδος 01/01/2015 – 31/12/2015) και κατ' εφαρμογή της παρ. 4.1.4.4 του κανονισμού του Χ.Α. ανακοινώνει τα εξής:

Οι μετοχές της εταιρείας με την από 7/4/2015 απόφασης του Διοικητικού Συμβουλίου του Χ.Α. μεταφέρθηκαν στη κατηγορία επιτήρησης κατ' εφαρμογή του κριτηρίου 1α του άρθρου 3.1.2.4 του κανονισμού του Χ.Α. με κριτήριο την σχέση ενοποιημένων ζημιών προς τα ενοποιημένα ίδια κεφάλαια της χρήσης 2014 (αρνητικά ίδια κεφάλαια).

Προκειμένου να αρθούν οι λόγοι που οδήγησαν την υπαγωγή των μετοχών της εταιρείας στη κατηγορία επιτήρησης, η διοίκηση της εταιρείας έχει εκπονήσει επιχειρηματικό σχέδιο, σύμφωνα με το οποίο αναμένεται να ανατραπεί σταδιακά η μέχρι σήμερα ζημιολογία πορεία και να αποκατασταθούν σταδιακά τα ίδια κεφάλαια. Οι διαπραγματεύσεις με τις χρηματοδοτικές τράπεζες, τόσο για την διασφάλιση των πιστωτικών ορίων χρηματοδότησης, όσο και για νέες χρηματοδοτήσεις και για τη διαμόρφωση ευνοϊκότερων όρων δανεισμού, βρίσκονται σε εξέλιξη και τα μέχρι τώρα αποτελέσματα κρίνονται ικανοποιητικά. Σε συμφωνία με σημαντικούς της πελάτες προχώρησε στη μείωση του χρόνου αποπληρωμής με αποτέλεσμα να έχει μειωθεί το κόστος χρηματοδότησης και ο δανεισμός. Ξεκίνησε η διάθεση των των λευκών οικιακών συσκευών, με το σήμα «Ιζόλα», με μεγάλη ανταπόκριση του αγοραστικού κοινού. Ολοκλήρωσε τη σύναψη συνεργασίας για την αποκλειστική αντιπροσώπευση και διάθεση των οικιακών ηλεκτρικών συσκευών Sharp. Η Εταιρεία και Όμιλος, συνεχίζοντας να έχει κυρίαρχη θέση στην αγορά κλιματιστικών, είναι έτοιμη να αξιοποιήσει τις αλλαγές που επέρχονται με τις οδηγίες της Ε.Ε. που αναμένεται να επιφέρει σημαντική αύξηση της ζήτησης κλιματιστικών νέας γενιάς. Με βάση τα παραπάνω, η Διοίκηση πιστεύει ότι θα ανατραπεί σταδιακά η μέχρι σήμερα ζημιολογία πορεία της εταιρείας και θα αποκατασταθεί σταδιακά το κεφάλαιο κινήσεως και τα ίδια κεφάλαια.

Γ.Ε. ΔΗΜΗΤΡΙΟΥ Α.Ε.Ε.

Ανακοίνωση

Η εταιρεία με την επωνυμία «Γ.Ε. ΔΗΜΗΤΡΙΟΥ ΑΝΩΝΥΜΗ ΕΜΠΟΡΙΚΗ ΕΤΑΙΡΕΙΑ» (εφεξής «η Εταιρεία»), ανακοινώνει το Οικονομικό Ημερολόγιο για το έτος 2016, σύμφωνα με τα άρθρα 4.1.2. παρ. 1β και 4.1.4.3.1. του Κανονισμού του Χρηματιστηρίου Αθηνών, ως ακολούθως:

1. Ημερομηνία δημοσίευσης της Ετήσιας Οικονομικής Έκθεσης στην οποία περιλαμβάνονται και τα ετήσια συνοπτικά οικονομικά στοιχεία της χρήσης 2015, με ανάρτηση στην ιστοσελίδα του Ομίλου Χρηματιστηρίου Αθηνών (www.helex.gr) και στην ιστοσελίδα της Εταιρείας (www.gedsa.gr): 31 Μαρτίου 2016
2. Ημερομηνία Τακτικής Γενικής Συνέλευσης: 6 Ιουνίου 2016
3. Το Διοικητικό Συμβούλιο της Εταιρείας θα προτείνει στην Τακτική Γενική Συνέλευση των μετόχων της Εταιρείας τη μη διανομή μερίσματος για τη χρήση του 2015.

Η Εταιρεία διατηρεί το δικαίωμα να μεταβάλλει τις ανωτέρω αναφερόμενες ημερομηνίες, εφόσον ενημερώσει εγκαίρως το επενδυτικό κοινό με τροποποίηση του παρόντος.

ΓΕΝΙΚΗ ΕΜΠΟΡΙΟΥ & ΒΙΟΜΗΧΑΝΙΑΣ

Ανακοίνωση

Στα πλαίσια των διατάξεων του άρθρου 2 της απόφασης 3/347/12.7.2005 του Διοικητικού Συμβουλίου της Επιτροπής Κεφαλαιαγοράς, σας γνωρίζουμε ότι:

Η Τακτική Γενική Συνέλευση της κατά 100% θυγατρικής εταιρίας «ΓΕΝΙΚΗ ΕΜΠΟΡΙΟΥ – ΑΝΑΝΕΩΣΙΜΕΣ ΠΗΓΕΣ ΕΝΕΡΓΕΙΑΣ Α.Ε.» με το διακριτικό τίτλο «GEB GREEN ENERGY», που συνήλθε την 30η Μαρτίου 2016, αποφάσισε την μείωση του μετοχικού της κεφαλαίου κατά 100.000 ευρώ, με σκοπό την ενίσχυση του κεφαλαίου κίνησης της μητρικής εταιρίας «ΓΕΝΙΚΗ ΕΜΠΟΡΙΟΥ & ΒΙΟΜΗΧΑΝΙΑΣ Α.Ε.» και τον ταυτόχρονο περιορισμό της μεγάλης ταμειακής ρευστότητας της. Συγκεκριμένα, η Τακτική Γενική Συνέλευση της κατά 100% θυγατρικής εταιρίας, αποφάσισε την ανωτέρω μείωση του μετοχικού της κεφαλαίου, με επιστροφή μετρητών, με ακύρωση χιλίων (1.000) κοινών ονομαστικών μετοχών ονομαστικής αξίας εκατό ευρώ (100) εκάστη.

ΙΑΣΩ Α.Ε.

Ορθή Επανάληψη από Εταιρεία - Δελτίο Τύπου

Ο Όμιλος ΙΑΣΩ ανακοίνωσε τα αποτελέσματα του δωδεκαμήνου 2015 τα οποία επιβαρύνθηκαν ακόμα μια φορά από τις περικοπές μέσω των μηχανισμών rebates και claw-back, καθώς και τις γενικότερες δυσμενείς συνθήκες οι οποίες επικρατούν.

ΚΥΚΛΟΣ ΕΡΓΑΣΙΩΝ:

Ο κύκλος εργασιών του Ομίλου μετά από την επιβολή των μηχανισμών rebates και claw-back παρουσίασε μείωση 6,23% και ανήλθε στα 109,27 εκατ. € από 116,53 εκατ. € που ήταν το αντίστοιχο δωδεκάμηνο του 2014.

Αύξηση της τάξεως του 2,96% παρουσίασε ο κύκλος εργασιών της μητρικής εταιρείας ο οποίος διαμορφώθηκε στα 72,99 εκατ. € από 70,89 εκατ. € που ήταν το αντίστοιχο δωδεκάμηνο του 2014.

ΜΙΚΤΑ ΚΕΡΔΗ:

Στον Όμιλο, τα μικτά κέρδη μετά από την επιβολή των μηχανισμών rebates και claw-back ανήλθαν σε 12,85 εκατ. € σημειώνοντας μείωση 8,74% έναντι 14,08 εκατ. € το αντίστοιχο δωδεκάμηνο του 2014.

Μείωση κατά 10,44% παρουσίασε η μητρική-εταιρεία, με τα μικτά κέρδη να διαμορφώνονται στα 12,95 εκατ. € ενώ το αντίστοιχο δωδεκάμηνο του 2014 ήταν 14,46 εκατ. €.

Ο Πρόεδρος του Ομίλου dr. Γεώργιος Σταματίου σχολιάζοντας τα αποτελέσματα δήλωσε ότι: «Οι συνεχιζόμενες συνθήκες αστάθειας και αβεβαιότητας οι οποίες μαστίζουν την οικονομία της χώρας επιβαρύνουν ολοένα και περισσότερο τον κλάδο μας. Τα αποτελέσματα του δωδεκαμήνου του 2015, επηρεάστηκαν καθοριστικά από τις αυξημένες προβλέψεις περικοπών rebates & clawback στο 2015, τα capital controls, και την αύξηση του συντελεστή ΦΠΑ σε 23% στην υγεία. Τα εισοδήματα των πολιτών ολοένα και μειώνονται. Η ανεργία αυξάνεται. Η παραγωγικότητα καταδικάζεται. Η υγεία των πολιτών, άμεσα επηρεασμένη, γίνεται χειρότερη. Οι συνεχιζόμενοι νέοι φόροι, συνεχίζουν να αποτελούν πρόβλημα χωρίς να δίνουν λύση. Αυτές οι εξελίξεις είναι άμεσα συνυφασμένες με τις προοπτικές και του κλάδου μας και μας επηρεάζουν αρνητικά σε πολύ μεγάλο βαθμό. Περιμένουμε ουσιαστικές μεταρρυθμίσεις, ιδιαίτερα στο σύστημα υγείας, ώστε να μπορέσει κάποια στιγμή να υπάρξει πραγματική ανάπτυξη. Εμείς, στον Όμιλο ΙΑΣΩ θα συνεχίσουμε να είμαστε αισιόδοξοι και να εργαζόμαστε για ο,τι πιο πολύτιμο έχουμε. Την υγεία μας. Την υγεία όλων των πολιτών που μας εμπιστεύονται και περιμένουν από εμάς το καλύτερο. Το 2016 το ΙΑΣΩ θα γιορτάσει τα 20 χρόνια λειτουργίας του. Καμία επιτυχία δεν έρχεται τυχαία και αν έρθει σίγουρα δεν κρατάει τόσο πολύ. Είμαι πεπεισμένος ότι θα αντέξουμε στον χρόνο και στις όποιες αντιξοότητες. Έχω ξαναπεί ότι πιστεύω στην δύναμη των ανθρώπων τους οποίους διακρίνει όραμα για το γενικό καλό, επαγγελματισμός, πίστη και αγάπη σε αυτό που κάνουν. Μόνο αυτό κάνει την διαφορά και Εμείς αυτό το διαθέτουμε. Ας αποτελέσει αυτή η οικονομική κρίση, μια ευκαιρία για μια ουσιαστική αλλαγή και εύχομαι σε αυτό να συμβάλουν ιδιαίτερα εκείνοι που ασχολούνται με τα θέματα της υγείας.

Ακολουθεί πίνακας με τα οικονομικά στοιχεία του Ομίλου και της μητρικής.

Οι οικονομικές καταστάσεις θα αναρτηθούν στην ιστοσελίδα του Χρηματιστηρίου Αθηνών (www.ase.gr) και της εταιρείας (www.groupiaso.gr).

Ποσά σε εκατ. €	Αποτελέσματα 12 Μήνου 2015	Αποτελέσματα 12 Μήνου 2014	Μεταβολή
ΟΜΙΛΟΣ			
Κύκλος εργασιών (ΠΡΟ rebates και claw back)	128,60	130,63	-1,55%
Κύκλος εργασιών (ΜΕΤΑ από rebates και claw back)	109,27	116,53	-6,23%
Μικτά κέρδη / (ζημιές)	12,85	14,08	-8,74%
Κέρδη / (ζημιές) προ φόρων, χρηματοδοτικών, επενδυτικών αποτελεσμάτων και συνολικών αποσβέσεων (ΕΒΙΤΔΑ)	14,35	17,15	-16,33%
Κέρδη / (ζημιές) προ φόρων, χρηματοδοτικών και επενδυτικών αποτελεσμάτων (ΕΒΙΤ)	3,87	6,26	-38,18%
Κέρδη / (ζημιές) προ φόρων	-2,57	-2,77	7,40%
Κέρδη / (ζημιές) μετά από φόρους	7,80	-5,95	-
ΕΤΑΙΡΕΙΑ			
Κύκλος εργασιών (ΠΡΟ rebates και claw back)	72,99	70,89	2,96%
Κύκλος εργασιών (ΜΕΤΑ	61,36	62,80	-2,29%

από rebate και claw back)			
Μικτά κέρδη / (ζημιές)	12,95	14,46	-10,44%
Κέρδη / (ζημιές) προ φόρων, χρηματοδοτικών, επενδυτικών αποτελεσμάτων και συνολικών αποσβέσεων (EBITDA)	15,70	16,28	-3,56%
Κέρδη / (ζημιές) προ φόρων, χρηματοδοτικών και επενδυτικών αποτελεσμάτων (EBIT)	10,95	11,52	-4,95%
Κέρδη / (ζημιές) προ φόρων	-11,03	-5,33	-106,94%
Κέρδη / (ζημιές) μετά από φόρους	-0,64	-6,88	90,70%

ΣΗΜΕΙΩΣΗ: Τα κέρδη μετά από φόρους της Εταιρείας και του Ομίλου της χρήσης 1/1-31/12/2015, προέκυψαν από την αναγνώριση αναβαλλόμενου φόρου επί σωρευτικών ζημιών και απομειώσεων συμμετοχών, λόγω της σχετικής βεβαιότητας αναφορικά με την ανακτησιμότητά του.

ΤΡΟΠΑΙΑ Α.Ε.Β.Ε. Ανακοίνωση

Στο πλαίσιο της ορθής και έγκαιρης ενημέρωσης του επενδυτικού κοινού και σύμφωνα με το άρθρο 4.1.2 & 4.1.4.3.1 του Κανονισμού Χρηματιστηρίου Αθηνών, η ΤΡΟΠΑΙΑ ΣΥΜΜΕΤΟΧΙΚΗ Α.Ε.Β.Ε., ανακοινώνει το Οικονομικό Ημερολόγιο έτους 2016:

- Ανακοίνωση αποτελεσμάτων έτους 2015: Τετάρτη 30 Μαρτίου 2016
- Δημοσίευση αποτελεσμάτων έτους 2015: Πέμπτη 31 Μαρτίου 2016 καθώς και στην ιστοσελίδα της Εταιρίας (www.trh.gr).
- Ετήσια Τακτική Γενική Συνέλευση: Πέμπτη 30 Ιουνίου 2016

Επίσης η εταιρεία μας σας ενημερώνει ότι δεν θα προταθεί μέρισμα.

(*) Η ΤΡΟΠΑΙΑ ΣΥΜΜΕΤΟΧΙΚΗ Α.Ε.Β.Ε. διατηρεί το δικαίωμα να μεταβάλει τις παραπάνω ημερομηνίες, αφού ενημερώσει έγκαιρα το επενδυτικό κοινό με τροποποίηση του παρόντος.

ΝΤΙΟΝΙΚ Α.Ε.Β.Ε. Ανακοίνωση

Η ΝΤΙΟΝΙΚ Α.Ε.Β.Ε. (η «Εκδότρια») γνωστοποιεί στο επενδυτικό κοινό ότι, στα πλαίσια της δημοσίευσης των ετήσιων οικονομικών καταστάσεων της περιόδου 01.01.2015-31.12.2015 της εταιρείας και σύμφωνα με το άρθρο 4.1.4.4 του Κανονισμού του Χρηματιστηρίου Αθηνών, ενημερώνει το επενδυτικό κοινό ότι:

- Η Διοικούσα Επιτροπή της ΕΧΑΕ στη συνεδρίασή της 9ης Απριλίου 2014, εξέτασε την πλήρωση των κριτηρίων ένταξης στην κατηγορία επιτήρησης της εταιρείας ΝΤΙΟΝΙΚ Α.Ε.Β.Ε. σύμφωνα με το άρθρο 3.1.2.4 του Κανονισμού του Χ.Α.
- Η Διοικούσα Επιτροπή της ΕΧΑΕ την 10.4.2014 αποφάσισε την υπαγωγή των μετοχών της εταιρίας στην Κατηγορία Επιτήρησης, σύμφωνα με τα οριζόμενα στην παρ. 1γ του άρθρου 3.1.2.4 του Κανονισμού του Χ.Α., καθώς διαπιστώθηκε ότι το σύνολο των ληξιπρόθεσμων οφειλών του Ομίλου ΝΤΙΟΝΙΚ είναι σημαντικό.

Οι ληξιπρόθεσμες οφειλές του ομίλου στις 31.12.2015 ανήλθαν σε 0,5 εκατ. ευρώ. Τα ποσά αυτά αφορούν φορολογικές υποχρεώσεις για τα οποία έχουν υποβληθεί σχετικές αιτήσεις ρύθμισης στα πλαίσια της ισχύουσας νομοθεσίας και αναμένεται η οριστικοποίησή τους. Σημαντικό γεγονός είναι η ολοκλήρωση της συμφωνίας για την μακροπρόθεσμη αναδιάρθρωση του συνολικού της δανεισμού με την τράπεζα Alpha Bank με ιδιαίτερα ευνοϊκούς όρους.

Σημειώνουμε ότι η εταιρεία έχει ήδη υπογράψει συμφωνία με την ΤΡΑΠΕΖΑ ΠΕΙΡΑΙΩΣ για την μακροπρόθεσμη 10 ετή αναδιάρθρωση του δανεισμού της με ιδιαίτερα ευνοϊκούς όρους.

Επίσης η εταιρεία αναμένει να προχωρήσει με αντίστοιχους όρους στη συνολική αναδιάρθρωση του τραπεζικού δανεισμού της και με τις υπόλοιπες συνεργαζόμενες συστημικές τράπεζες.

Η εκτίμηση της Διοίκησης είναι ότι η αναδιάρθρωση θα ολοκληρωθεί με επιτυχία και η Εταιρεία και ο Όμιλος θα είναι σε θέση να συνεχίσουν απρόσκοπτα την ομαλή άσκηση της επιχειρηματικής τους δραστηριότητας.

Με βάση τα αποτελέσματα της περιόδου 1/1/2015-31/12/2015 ο Ενοποιημένος κύκλος εργασιών ανήλθε σε €47,7 εκατ. έναντι 43,9€ το 2014 αυξημένος κατά 8,7%.

Τα μικτά κέρδη του Ομίλου ανήλθαν σε €13,9 εκατ. έναντι €13,1 εκατ. το 2014. Τα κέρδη προ φόρων, τόκων και αποσβέσεων (EBITDA) του Ομίλου, διαμορφώθηκαν σε €2,9 εκατ. έναντι €0,4 εκατ. το 2014.

Τα κέρδη προ φόρων και τόκων (EBIT) διαμορφώθηκαν σε €0,1 εκατ. έναντι ζημιών €3,0 εκατ. το 2014 ενώ τα κέρδη προ φόρων του Ομίλου (EBT) διαμορφώθηκαν σε €4,5 εκατ. έναντι ζημιών €7,2 εκατ. το 2014. Τα κέρδη μετά φόρων και δικαιωμάτων μειοψηφίας ανήλθαν €3,8 εκατ. έναντι ζημιών €6,5 εκατ. το 2014.

PASAL Α.Ε. Ανακοίνωση

Η PASAL Development Α.Ε. ανακοινώνει το Οικονομικό Ημερολόγιο της Εταιρείας του έτους 2016, σύμφωνα με το άρθρο 4.1.4.3.1. του Κανονισμού του Χρηματιστηρίου Αθηνών:

- 31/3/2016: Ανακοίνωση & Δημοσίευση Ετήσιας Οικονομικής Εκθεσης έτους 2015
- 30/5/2016: Δημοσίευση Οικονομικών Καταστάσεων Α' Τριμήνου 2016
- 26/5/2016: Ετήσια Τακτική Γενική Συνέλευση των μετόχων
- 29/8/2016: Δημοσίευση Οικονομικών Καταστάσεων Α' Εξαμήνου 2016

- 28/11/2016: Δημοσίευση Οικονομικών Καταστάσεων Εννεαμήνου 2016

Η εταιρεία δεν θα διανείμει μέρισμα για την οικονομική χρήση 2015.

Η Εταιρεία διευκρινίζει ότι τα αποτελέσματα θα ανακοινώνονται μετά το κλείσιμο της συνεδρίασης του Χρηματιστηρίου Αθηνών στην ιστοσελίδα της Εταιρείας www.pasal.gr και στη ιστοσελίδα του Χρηματιστηρίου Αθηνών. Η Εταιρεία διατηρεί το δικαίωμα να μεταβάλλει τις ανωτέρω ημερομηνίες, αφού ενημερώσει εγκαίρως το επενδυτικό κοινό με νέα ανακοίνωση.

ΛΙΒΑΝΗΣ Α.Β.Ε.

Ανακοίνωση

Στο πλαίσιο των υποχρεώσεων της με βάση τον Κανονισμό του Χρηματιστηρίου Αθηνών, η διοίκηση της εταιρείας γνωστοποιεί το Οικονομικό Ημερολόγιο του έτους 2016, το οποίο έχει ως εξής:

- Ανακοίνωση αποτελεσμάτων 2015: Πέμπτη 31/03/2016
- Ετήσια Τακτική Γενική Συνέλευση των Μετόχων : Πέμπτη 30/6/2016
- Η Εταιρεία δεν θα διανείμει μέρισμα για την χρήση 2015.

Η Εταιρεία διευκρινίζει ότι οι Ετήσιες Οικονομικές Καταστάσεις χρήσης 2015, θα δημοσιευθούν μετά το κλείσιμο της συνεδρίασης του Χρηματιστηρίου Αθηνών στην ιστοσελίδα της (www.livanis.gr) και στην ιστοσελίδα του Χρηματιστηρίου Αθηνών (www.helex.gr). Η Εταιρεία διατηρεί το δικαίωμα να μεταβάλει τις παραπάνω ημερομηνίες, αφού ενημερώσει έγκαιρα το επενδυτικό κοινό με τροποποίηση του παρόντος, σύμφωνα με τα οριζόμενα στον Κανονισμό του Χρηματιστηρίου Αθηνών.

Ε. ΠΑΙΡΗΣ Α.Β.Ε.Ε.

Ανακοίνωση

Στα πλαίσια της ορθής, έγκυρης και έγκαιρης ενημέρωσης του επενδυτικού κοινού και σύμφωνα με τα άρθρα 4.1.2 και 4.1.4.3.1 του Κανονισμού του Χρηματιστηρίου Αθηνών η εταιρεία Ε.ΠΑΙΡΗΣ ΑΒΕΕ ανακοινώνει το Οικονομικό Ημερολόγιο έτους 2016 το οποίο έχει ως εξής:

- Ημερομηνία ανακοίνωσης και δημοσίευσης στον τύπο των Ετήσιων οικονομικών καταστάσεων χρήσης 2016: Παρασκευή 31 Μαρτίου 2017.
- Ημερομηνία Ετήσιας Τακτικής Γενικής Συνέλευσης των μετόχων: Πέμπτη 30 Ιουνίου 2016

Σημειώνεται ότι η Εταιρεία προτίθεται να προτείνει στην Ετήσια Τακτική Γενική Συνέλευση την μη διανομή οιοδήποτε μερίσματος για την χρήση 2015. Η Εταιρεία διατηρεί το δικαίωμα να μεταβάλει τις παραπάνω ημερομηνίες, εφόσον ενημερώσει εγκαίρως το επενδυτικό κοινό με τροποποίηση του παρόντος, σύμφωνα με τα οριζόμενα στον Κανονισμό του Χρηματιστηρίου Αθηνών.

INTRALOT Α.Ε.

Δελτίο Τύπου

Η **INTRALOT Α.Ε.**, (RIC: **INLr.AT**, Bloomberg: **INLOT GA**), ηγέτιδα εταιρεία στην παροχή λύσεων και τη διοργάνωση τυχερών παιχνιδιών διεθνώς, ανακοινώνει τα οικονομικά αποτελέσματα 12μήνου 2015, σύμφωνα με τα διεθνή λογιστικά πρότυπα.

ΕΠΙΣΚΟΠΗΣΗ:

- 13,6% αύξηση του EBITDA σε συγκρίσιμη βάση το 2015 (+8,0% το 4ο τρίμηνο 2015)
- ο 3,5% αύξηση του EBITDA το 4ο τρίμηνο του 2015, ετήσια αύξηση 1,0%
- 2,2% αύξηση των εσόδων του Ομίλου το 4ο τρίμηνο 2015. Ετήσια αύξηση 3,3%
- Θετικές ταμειακές ροές το 4ο τρίμηνο 2015. Μείωση του καθαρού δανεισμού κατά €6,4 εκατ. το 4ο τρίμηνο
- Διατήρηση του μεριδίου αγοράς στα Συστήματα Λοταριών και των Σχετικών Υπηρεσιών. Μεριδίο 28% στους διεθνείς διαγωνισμούς το 2015
- Σημαντικά νέα συμβόλαια και ανανεώσεις συμβολαίων σε ώριμες αγορές (ΗΠΑ, Ολλανδία) και Αφρική
- Η στρατηγική συμμαχία με την Gamenet αποτελεί ορόσημο στη στρατηγική συνεργασιών με ισχυρούς τοπικούς παίκτες
- Υλοποίηση προϋπολογιστικής στρατηγικής: επένδυση στην Bit8. Κατοχύρωση για 21 νέες πατέντες, αυξάνοντας τον αριθμό των πατεντών σε 120. Ανάπτυξη και ολοκλήρωση νέας διαδραστικής πλατφόρμας CANVAS® (δυναμικό σύστημα διαχείρισης περιεχομένου).

Σχολιάζοντας τα αποτελέσματα 2015 ο Διευθύνων Σύμβουλος του Ομίλου INTRALOT, κ. Αντώνιος Κεραστάρης, δήλωσε:

“Τα οικονομικά αποτελέσματα της INTRALOT για το 2015 απέδειξαν την ανθεκτικότητα της εταιρείας και τις δυνατότητες ανάπτυξης της σε μία ιδιαίτερα απαιτητική περίοδο, με κύρια στοιχεία τη διατήρηση εσόδων και κερδών Ebitda, καθώς και τις θετικές ελεύθερες ταμειακές ροές το τελευταίο τρίμηνο του έτους.

Τα νέα συμβόλαια και οι ανανεώσεις στις ΗΠΑ, την Ολλανδία, το Μαρόκο, την Νιγηρία και την Κένυα υπογραμμίζουν την ικανότητα μας να διατηρούμε και να επεκτείνουμε τις δραστηριότητες μας σε επιλεγμένες αγορές σε όλον τον κόσμο. Στο μέλλον, αναμένουμε αύξηση των εσόδων και των κερδών Ebitda, η οποία θα ενισχυθεί από μία σειρά επερχόμενων νέων συμφωνιών (ξεκινώντας με την εθνική Λοταρία της Χιλής και την Λοταρία της Πολιτείας Minas Gerais στην Βραζιλία) σε συνδυασμό με ένα επιχειρησιακό μοντέλο, το οποίο εστιάζει στη δημιουργία ταμειακών ροών μέσω του εξορθολογισμού των δαπανών και της διάρθρωσης των οικονομικών μας μεγεθών.

Παραμένουμε προσηλωμένοι στη μετάβαση της INTRALOT από μία εταιρεία με έμφαση στην εξυπηρέτηση συγκεκριμένων έργων σε μία εταιρεία εξειδικευμένη στην ανάπτυξη καινοτόμων προϊόντων και υπηρεσιών για όλες τις αγορές. Για την υλοποίηση αυτού του πλάνου, πρώτα ενισχύουμε και διαφοροποιούμε το χαρτοφυλάκιο των προϊόντων και υπηρεσιών μας μέσω ενός συνδυασμού “κέντρων εξειδίκευσης και τεχνολογίας” και στοχευμένων επενδύσεων σε εταιρείες, όπως η Bit8 με την αναγνωρισμένη της πλατφόρμα CRM. Δεύτερον, επεκτείνουμε το παγκόσμιο δίκτυο συνεργασιών μας σε χώρες, όπου διαθέτουμε άδειες λειτουργίας τυχερών παιχνιδιών και συμβόλαια διαχείρισης: η πρόσφατη συμμαχία μας με την Gamenet στην Ιταλία είναι η πρώτη από μία σειρά πιθανών συμφωνιών, οι οποίες στόχο έχουν να επαναπροσδιορίσουν την παρουσία μας στις διεθνείς αγορές, να απελευθερώσουν κεφάλαιο ανάπτυξης και να απελευθερώσουν την πλήρη δυναμική της INTRALOT ως στρατηγικά τοποθετημένου στην παγκόσμια σκηνή τυχερών παιχνιδιών.”

ΑΠΟΤΕΛΕΣΜΑΤΑ:

ΚΥΚΛΟΣ ΕΡΓΑΣΙΩΝ:

- ενοποιημένος κύκλος εργασιών αυξήθηκε κατά 2,2% το 4ο τρίμηνο 2015 σε σύγκριση με την ίδια περίοδο πέρυσι οδηγούμενος από τις επιδόσεις στην Ιταλία, την Τζαμάικα, την Βουλγαρία και την Αργεντινή, η οποία αντισταθμίστηκε εν μέρει από την επίδοση στην Ελλάδα, την Αυστραλία, τις ΗΠΑ και την Βραζιλία.

- Τα έσοδα σε ετήσια βάση αυξήθηκαν κατά 3,3%, στα € 1.914,9 εκατ. από € 1.853,2 εκατ. το 2014 παρουσιάζοντας αύξηση €61,7 εκατ.
- Η αύξηση προέρχεται από: +103,3 εκατ. στη Νότιο Αμερική, κυρίως λόγω της ισχυρής επίδοσης στην Τζαμάικα, την Αργεντινή και το Περού, +13,6 εκατ. στη Δυτική Ευρώπη, κυρίως λόγω των αυξημένων εσόδων στην Ιταλία, +9,4 εκατ. στην Ανατολική Ευρώπη κυρίως λόγω της Βουλγαρίας και της Τουρκίας, +6,6 εκατ. στη Βόρειο Αμερική, +2,4 εκατ. στην Αφρική και -73,5 εκατ. στην Αυστραλία και Ασία, εξαιτίας της πώλησης της άδειας στη Βικτώρια το Φεβρουάριο του 2015 και τις χαμηλότερες πωλήσεις στο Αζερμπαϊτζάν.
- Προσαρμόζοντας τα ετήσια αποτελέσματα σε συγκρίσιμη βάση, εξαιρώντας τη διακοπείσες δραστηριότητες (ΟΠΑΠ, Ρουμανία και Βικτώρια), τα έσοδα αυξήθηκαν κατά 4,2%.
- Το αθλητικό στοίχημα συνεισέφερε περισσότερο στα έσοδα, αποτελώντας το 47,2% των εσόδων (+0,6% σε σύγκριση με το 2014), ακολούθησαν τα αριθμοπαιχίδια συνεισφέροντας κατά 31,3% στα έσοδα του Ομίλου (+8,9% σε σύγκριση με το 2014). Τα VLTs/AWPs αντιπροσωπεύουν το 11,1% των εσόδων του Ομίλου (+10,6% σε σύγκριση με το 2014), ακολούθησαν τα συμβόλαια τεχνολογίας με 7,6% (-4,1% σε σύγκριση με το 2014) και το Racing με 2,8% (-11,3% σε σύγκριση με το 2014).

ΤΖΙΡΟΣ ΤΥΧΕΡΩΝ ΠΑΙΧΝΙΔΙΩΝ:

- Κατά τη διάρκεια του 2015 τα συστήματα της INTRALOT διαχειρίστηκαν €24,4 δισ. συνολικού τζίρου τυχερών παιχνιδιών διεθνώς, ενισχυμένα κατά 12,2%. Η Νότιος Αμερική παρουσίασε αύξηση 30,0%, Η Βόρειος Αμερική παρουσίασε αύξηση 27,3%, η Ασία παρουσίασε αύξηση 18,2%, η Αφρική παρουσίασε αύξηση 15,3%, η Ανατολική Ευρώπη παρουσίασε αύξηση 8,1% και η Δυτική Ευρώπη παρουσίασε μείωση 5,1%.

ΜΙΚΤΟ ΠΕΡΙΘΩΡΙΟ ΚΕΡΔΟΥΣ/ΛΕΙΤΟΥΡΓΙΚΑ ΕΣΟΔΑ/ ΟΡΕΧ:

- Το μικτό περιθώριο κέρδους διαμορφώθηκε στο 13,7% το 2015 από 14,6% πέρυσι, επηρεασμένο κυρίως από αύξηση στις αποδόσεις των παιγνίων και απώλεια κερδών από διακοπείσες δραστηριότητες.
- Το 2015 τα άλλα λειτουργικά έσοδα έφθασαν τα €24,9 εκατ. σε σύγκριση με €18,6 εκατ. το 2014, σημειώνοντας αύξηση 33,9%. Ο κύριος μοχλός αυτής της αύξησης ήταν η αύξηση των υπηρεσιών στιγμιαίων λαχείων στις δραστηριότητές μας στις ΗΠΑ.
- Τα συνολικά λειτουργικά έξοδα ενισχύθηκαν κατά 3,4% φθάνοντας τα €207,5 εκατ. ως αποτέλεσμα της επέκτασης των δραστηριοτήτων μας στις ΗΠΑ και των ενισχυμένων επενδύσεων στις πωλήσεις και το μάρκετινγκ, ώστε να αυξηθούν περαιτέρω τα έσοδα κυρίως στην Τουρκία.

EBITDA:

- Τα κέρδη προ φόρων, τόκων και αποσβέσεων (EBITDA) διαμορφώθηκαν στα €45,3 εκατ. το 4ο τρίμηνο 2015, αύξηση 3,5% σε σύγκριση με το 4ο τρίμηνο του 2014 και κατά 8,0% σε συγκρίσιμη βάση.
- Τα ετήσια EBITDA διαμορφώθηκε στα €177,2 εκατ. από €175,4 εκατ. το 2014 (+1,0%) και κατά 13,6% σε συγκρίσιμη βάση.

EBT / ΝΙΑΤΜΙ:

- Τα κέρδη προ φόρων (EBT) το 4ο τρίμηνο 2015 διαμορφώθηκαν στα €7,8 εκατ. σε σύγκριση με τα €9,3 εκατ. το 4ο τρίμηνο 2014. Σε συγκρίσιμη βάση, τα EBT διαμορφώθηκαν στα €6,7 εκατ., από €2,9 εκατ. το 4ο τρίμηνο του 2014 (+133,5%).
- Τα ετήσια EBT μειώθηκαν στα €25,7 εκατ. από €36,5 εκατ. το 2014, αρνητικά επηρεασμένα από αύξηση των αποσβέσεων ύψους €10,9 εκατ. και αύξηση των συναλλαγματικών διαφορών ύψους €6,9 εκατ., εν μέρει αντισταθμισμένα από βελτίωση των καθαρών δαπανών για τόκους ύψους €7,7 εκατ. Σε συγκρίσιμη βάση, τα ετήσια EBT διαμορφώθηκαν στα €18,8 εκατ., από €1,0 εκατ. το 2014.
- Τα κέρδη μετά από φόρους και δικαιώματα μειοψηφίας (ΝΙΑΤΜΙ) για την περίοδο διαμορφώθηκαν στα €14,7 εκατ. σε σύγκριση με τα €17,5 εκατ. το 4ο τρίμηνο 2014. Σε συγκρίσιμη βάση, τα κέρδη ΝΙΑΤΜΙ διαμορφώθηκαν στα €20,4 εκατ., από €23,0 εκατ. το 4ο τρίμηνο 2014.
- Τα ετήσια κέρδη ΝΙΑΤΜΙ διαμορφώθηκαν στα €65,1 εκατ. σε σύγκριση με τα €49,5 εκατ. το 2014, επιπλέον επηρεασμένα από μία αύξηση στη φορολογία ύψους €2,2 εκατ. Σε συγκρίσιμη βάση, τα ετήσια ΝΙΑΤΜΙ διαμορφώθηκαν στα €73,9 εκατ., από €79,2 εκατ. το 2014.

ΣΥΝΑΛΛΑΓΜΑΤΙΚΕΣ ΔΙΑΦΟΡΕΣ:

- Οι συναλλαγματικές διαφορές παρότι είχαν θετική επίδραση στον κύκλο εργασιών (κυρίως λόγω της πορείας του δολαρίου) είχαν αρνητικές επιπτώσεις στην οικονομική απόδοση (€7,4 εκατ. σε ΝΙΑΤΜΙ).

ΤΑΜΕΙΑΚΕΣ ΡΟΕΣ:

- Οι Λειτουργικές Ταμειακές Ροές χωρίς την επίδραση των κεφαλαίων κίνησης (-42,0 εκατ. το 2015 και -0,6 εκατ. το 2014) και φόρων (-28,2 εκατ. το 2015 και -29,0 εκατ. το 2014) διαμορφώθηκαν στα 184,0 εκατ. το 2015, μένοντας πρακτικά στα ίδια επίπεδα με το 2014.
- Οι Καθαρές Επενδύσεις το 2015 έφθασαν τα €68,7 εκατ., σε σύγκριση με τα €67,0 εκατ. το 2014. Βασικές επενδύσεις το 2015 περιλαμβάνουν €13,6 εκατ. επενδύσεις στις νέες μας δραστηριότητες στις ΗΠΑ, δαπάνες ανάπτυξης νέων προϊόντων €11,7 εκατ. και R&D €18,9 εκατ.
- Ο καθαρός δανεισμός στις 31 Δεκεμβρίου 2015 διαμορφώθηκε στα €477,6 εκατ. ενισχυμένος κατά €96,2 εκατ. σε σύγκριση με την αντίστοιχη περίοδο (€381,4 εκατ.). Εκείνη την ημερομηνία η λογιστική αξία των ομολόγων που αγοραστήκαν από τον Όμιλο ήταν €48,0 εκατ. έναντι €6,4 εκατ. στις 31 Δεκεμβρίου 2014. Ο καθαρός δανεισμός οριακά μειώθηκε το 4^ο τρίμηνο του 2015, λόγω των σημαντικά βελτιωμένων ταμειακών ροών το προηγούμενο τρίμηνο.

ΑΝΑΛΥΣΗ ΑΝΑ ΕΠΙΧΕΙΡΗΜΑΤΙΚΟ ΤΟΜΕΑ:

- Τα έσοδα από τα συμβόλαια αδειοδοτημένων δραστηριοτήτων αυξήθηκαν κατά 4,9% λόγω των υψηλότερων πωλήσεων κυρίως στην Τζαμάικα, την Ιταλία (παιγνιομηχανές), την Αργεντινή (Salta) και το Περού, αντισταθμίζοντας την μείωση των πωλήσεων στο Αζερμπαϊτζάν, τις χαμηλότερες πωλήσεις στην Βικτώρια της Αυστραλίας, μετά την πώληση της άδειας το Φεβρουάριο του 2015, και την επίδραση του Παγκόσμιου Κυπέλλου το Α' εξάμηνο του 2014.
- Οι πωλήσεις από τα συμβόλαια διαχείρισης παρουσίασαν μείωση 5,0% επηρεασμένες κυρίως από το σχετικό ρουμανικό συμβόλαιο.
- Τα Έσοδα από τις πωλήσεις HW και facilities management μειώθηκαν κατά 2,7% λόγω της επίδρασης του συμβολαίου με τον ΟΠΑΠ και του σχετικού ρουμανικού συμβολαίου.

ΑΠΟΤΕΛΕΣΜΑΤΑ ΤΗΣ ΜΗΤΡΙΚΗΣ ΕΤΑΙΡΕΙΑΣ ΤΗΣ INTRALOT:

- Τα Έσοδα για το 2015 μειώθηκαν κατά 10,7%, στα €76,6 εκατ.
- Τα κέρδη EBITDA αυξήθηκαν στα €45,7 εκατ. από €20,1 εκατ. το 2014 (+127,8%).
- Τα Έσοδα μετά τους Φόρους (EAT) μειώθηκαν στα €3,6 εκατ. από €11.0 εκατ. το 2014.

Για περισσότερες πληροφορίες: Κα. Δήμητρα Τζήμου, Corporate Relations Manager, τηλ. 210 61 56 000, φαξ. 210 61 06 800, email: tzimou@intralot.com - www.intralot.com.

PASAL A.E. Ανακοίνωση

Η PASAL Development A.E. ανακοινώνει ότι στο πλαίσιο της δημοσίευσης των ετήσιων οικονομικών καταστάσεων της περιόδου από 1/1/2015 έως 31/12/2015 και κατ' εφαρμογή της παρ. 4.1.4.4 του Κανονισμού του Χρηματιστηρίου Αθηνών, γνωστοποιεί προς το επενδυτικό κοινό για τα εξής:

Το Δ.Σ. του Χρηματιστηρίου Αθηνών κατά την συνεδρίαση του την 4 Απριλίου 2013 αποφάσισε την έναρξη των μετοχών της Εταιρίας στην Κατηγορία Επιτήρησης κατ' εφαρμογή του άρθρου 3.1.2.4 του Κανονισμού του Χρηματιστηρίου Αθηνών. καθώς
α) οι ενοποιημένες ζημιές μετά από φόρους της χρήσης 2012 ήταν μεγαλύτερες του 30% της καθαρής θέσης του Ομίλου ης Εταιρίας, και

β) την 31.12.2012 υπήρχαν σημαντικές ληξιπρόθεσμες οφειλές.

Οι προοπτικές του Ομίλου εξαρτώνται από την πορεία της ελληνικής οικονομίας η οποία έχει επηρεαστεί αρνητικά από την πολιτική αβεβαιότητα. Κύριος στόχος της PASAL παραμένει η διασφάλιση η βιωσιμότητας της εταιρείας και την δημιουργία κατάλληλων προϋποθέσεων για την μελλοντική απόδοση των επενδύσεων της. Στα πλαίσια αυτά υλοποιεί πλάνο αναδιάρθρωσης στα πλαίσια του οποίου:

α) Το 2014, μεταβίβασε δύο επενδυτικά ακίνητα, επί της Λ. Θηβών και επί της Λ. Βάρης – Κορωπίου στην Τράπεζα EUROBANK, αντι συνολικού τιμήματος 10 εκατ. ευρώ με αντίστοιχη μείωση των δανειακών υποχρεώσεων

β) Στις 23 Μαρτίου 2015 μεταβίβασε στην τράπεζας Πειραιώς την συμμετοχή της στην TRASTOR ΑΕΕΑΠ, και μέσω συνολικής διευθέτησης της σχέσης με την συγκεκριμένη τράπεζα συμπεριλαμβανομένων και μεταβιβάσεων τριών ακινήτων προς την τράπεζα, εξαλειφθηκε το σύνολο του δανεισμού προς την συγκεκριμένη τράπεζα που σε επίπεδο ομίλου ανήρχετο σε ύψος 35.487 χιλ ευρώ. Παράλληλα η εταιρεία την 23ην Μαρτίου 2015, μετά την συμφωνία που υπέγραψε στις 6/3/2015 με την τράπεζα Πειραιώς, παρατήρησε από το δικόγραφο της αίτησης περί ανοίγματος διαδικασίας εξυγίανσης του άρθρου 99 του Ν. 3588/2007 καθώς και από το δικόγραφο της αίτησης προληπτικών μέτρων ενώπιον του Πολυμελούς Πρωτοδικείου Αθηνών που είχε καταθέσει στις 29/8/2014. Σημειώνεται επίσης ότι η εταιρεία δεν έχει ληξιπρόθεσμες οφειλές προς το Δημόσιο, σε ασφαλιστικούς οργανισμούς ή εργαζόμενους. Το σύνολο των ληξιπρόθεσμων οφειλών αφορούν τραπεζικές υποχρεώσεις τις οποίες σκοπεύει να τακτοποιήσει σε συνεργασία με τις πιστώτριες τράπεζες με τις οποίες σχεδιάζει τις απαραίτητες ενέργειες μέσω έγκρισης επιχειρηματικού προγράμματος που στοχεύει στην αναδιάρθρωση του δανεισμού της και στην κερδοφόρο ανάπτυξη.

GRIVALIA PROPERTIES A.E.E.A.Π.

Αγορά Ιδίων Μετοχών

Σε εφαρμογή του άρθρου 4 παρ. 4 του υπ' αριθμ. 2273/2003 Κανονισμού της Επιτροπής των Ευρωπαϊκών Κοινοτήτων, η Εταιρεία Grivalia Properties ΑΕΕΑΠ («Η Εταιρεία»), ανακοινώνει ότι βάσει σχετικών αποφάσεων της Έκτακτης Γενικής Συνέλευσης της 30ης Ιουλίου 2015 προέβη, μέσω του μέλους του Χ.Α. Eurobank Equities Α.Ε.Π.Ε.Υ., σε αγορά ιδίων μετοχών, ως ακολούθως: Στις 30.03.2016 η Εταιρεία αγόρασε, με μέση τιμή κτήσης €7,30 ανά μετοχή, 38.150 μετοχές συνολικής αξίας €278.448,90.

PASAL A.E. Δελτίο Τύπου

Η PASAL Development A.E. ανακοινώνει ότι τα λειτουργικά έσοδα (ενοίκια και παροχή υπηρεσιών) ανήλθαν σε 3,44 εκατ. ευρώ έναντι 3,98 εκατ. ευρώ την αντίστοιχη περίοδο 2014. Η αξία των ακινήτων του ομίλου διαμορφώθηκε την 31.12.2015 σε 113,5 εκ. ευρώ έναντι 137,6 εκ. ευρώ στις 31.12.2014. Η ζημιά από αναπροσαρμογή της αξίας των επενδυτικών ακινήτων σε εύλογες αξίες ανήλθε σε 17,98 εκ. ευρώ έναντι αντίστοιχων ζημιών 2,8 εκ. το 2014, αποτυπώνοντας τις γενικότερες αρνητικές εξελίξεις στη χώρα το 2015. Ο καθαρός δανεισμός του ομίλου (δάνεια μείον ταμειακά διαθέσιμα) στο τέλος της περιόδου μειώθηκε σε 124,8 εκ. ευρώ από 141,0 εκ. ευρώ την 31.12.2014. Τα ενοποιημένα αποτελέσματα μετά από φόρους και δικαιώματα μειοψηφίας του 2015 ανήλθαν σε ζημιές 24,5 εκ. ευρώ έναντι ζημιών 6,2 εκ. ευρώ το 2014. Η αύξηση οφείλεται στις μεγαλύτερες ζημιές κατά 15,2 εκ. ευρώ από αναπροσαρμογές της εμπορικής αξίας των ακινήτων καθώς και στο ότι στα αποτελέσματα του 2015 περιλαμβάνεται ζημιά 5,1 εκ. ευρώ από ανάληψη δανείου που αφορά ακίνητο logistics στην Ελευσίνα με ταυτόχρονη απόκτηση δικαιωμάτων μίσθωσης με βάση τα οποία θα εισπραχθούν μέχρι το 2018 μισθώματα ύψους 4,3 εκ. ευρώ. Στις 23/3/2015 η PASAL Development A.E. μεταβίβασε το σύνολο των μετοχών (37,08% του μετοχικού κεφαλαίου) που κατείχε στην TRASTOR ΑΕΕΑΠ έναντι τιμήματος 28.495 χιλ. ευρώ (1,40 ευρώ ανά μετοχή). Παράλληλα η εταιρεία εξάλειψε τον συνολικό δανεισμό του ομίλου με την συγκεκριμένη τράπεζα που ανήρχετο σε 35.487 χιλ ευρώ, ενώ η PASAL απέκτησε τριετές δικαίωμα επαναγοράς (call option) για το ήμισυ (1/2) των 20.353.776 μετοχών κυριότητας της στην Trastor ΑΕΕΑΠ. Με την πώληση της συμμετοχής στην TRASTOR η PASAL αποχώρησε μετά από μία επιτυχημένη διαχείριση της ΑΕΕΑΠ για 6 έτη μέσα σε εξαιρετικά δύσκολες συνθήκες και επικεντρώνεται στην ανάπτυξη του υπόλοιπου χαρτοφυλακίου της και την αξιοποίηση της νέας κατάστασης που διαμορφώνεται στην αγορά των εμπορικών ακινήτων σε νέες οικονομικές συνθήκες. Η PASAL προωθεί σε συνεργασία με τις πιστώτριες τράπεζες την έγκριση επιχειρηματικού πλάνου και στηριζόμενη στην οργάνωση και την εμπειρία της θα προσπαθήσει να εκμεταλλευτεί τις δυνατότητες που θα παρουσιαστούν στον κλάδο του real estate κυρίως μέσω των αναδιρθώσεων του δανειακού χαρτοφυλακίου των τραπεζών και την συμμετοχή ξένων επενδυτών, δημιουργώντας νέες προοπτικές για την εταιρεία.

ΑΦΟΙ Ι.& Β. ΛΑΔΕΝΗΣ Α.Ε. - ΜΙΝΕΡΒΑ

Ανακοίνωση

Στο πλαίσιο της ορθής και έγκαιρης ενημέρωσης του επενδυτικού κοινού και σύμφωνα με το άρθρο 4.1.2 & 4.1.4.3.1 του Κανονισμού Χρηματιστηρίου Αθηνών, η Εταιρεία ΑΦΟΙ Ι & Β ΛΑΔΕΝΗΣ Α.Ε ανακοινώνει το Οικονομικό Ημερολόγιο έτους 2016:

- Ημερομηνία ανακοίνωσης της Ετήσιας Οικονομικής Εκθέσεως χρήσεως 2015 με ανάρτηση στην ιστοσελίδα του Χρηματιστηρίου Αθηνών (μετά το κλείσιμο της συνεδρίασης) καθώς και στην ιστοσελίδα της εταιρείας (www.minerva.gr): Πέμπτη 31 Μαρτίου 2016.

- Ημερομηνία ανακοίνωσης των Ετήσιων Συνοπτικών Οικονομικών Στοιχείων της χρήσεως 2015 (μετά το κλείσιμο της συνεδρίασης): Πέμπτη 31 Μαρτίου 2016.
- Ημερομηνία Ετήσιας Τακτικής Γενικής Συνέλευσης των Μετόχων: Πέμπτη 12 Μαΐου 2016.

Σημειώνεται ότι η Εταιρεία προτίθεται να προτείνει στην Ετήσια Γενική Συνέλευση τη μη διανομή μερίσματος.

Η Εταιρεία διατηρεί το δικαίωμα να μεταβάλει τις παραπάνω ημερομηνίες, εφόσον ενημερώσει εγκαίρως το επενδυτικό κοινό με τροποποίηση του παρόντος, σύμφωνα με τα οριζόμενα στον Κανονισμό του Χρηματιστηρίου Αθηνών.

ΒΙΟΚΑΡΠΕΤ Α.Ε.

Ανακοίνωση

Από την ΥΠΗΡΕΣΙΑ ΕΤΑΙΡΙΚΩΝ ΑΝΑΚΟΙΝΩΣΕΩΝ εξεδόθη το παρακάτω Δελτίο Τύπου αναφορικά με τα αποτελέσματα της διαχειριστικής χρήσης 2015.

Τα αποτελέσματα προκύπτουν από την Ετήσια Οικονομική Έκθεση της 31/12/2015 που έχουν συνταχθεί σύμφωνα με τα Διεθνή Πρότυπα Χρηματοοικονομικής Πληροφόρησης (Δ.Π.Χ.Π.)

Α' ΟΜΙΛΟΣ ΒΙΟΚΑΡΠΕΤ

- Οι καθαρές πωλήσεις του ΟΜΙΛΟΥ ανήλθαν κατά την χρήση του 2015 σε 81,41 εκατ.€ έναντι 74,13 εκατ. € την αντίστοιχη χρήση του 2014, αύξηση κατά 9,82%.

- Οι εξαγωγές του ΟΜΙΛΟΥ ανήλθαν κατά την χρήση του 2015 σε 46,38 εκατ. € έναντι 38,15 εκατ. € την αντίστοιχη χρήση του 2014. Αύξηση κατά 21,57%. Οι εξαγωγές αποτελούν το 56,97% του συνολικού τζίρου.

- Τα ενοποιημένα κέρδη προ φόρων, χρηματοδοτικών και επενδυτικών αποτελεσμάτων και αποσβέσεων (ΕΒΙΤΔΑ) ανήλθαν κατά την χρήση 2015 σε 2,61 εκατ.€, έναντι ζημίας (0,13) εκατ.€ την αντίστοιχη χρήση 2014. -

- Οι ενοποιημένες καθαρές ζημίες μετά από φόρους ανήλθαν κατά την χρήση 2015 σε (4,32) εκατ.€, έναντι ζημίας (7,31) εκατ.€ την αντίστοιχη χρήση 2014. Μείωση ζημιών κατά 40,90%.

- Οι ενοποιημένες καθαρές ζημίες που κατανέμονται στους μετόχους της εταιρίας, μετά την αφαίρεση των δικαιωμάτων μειοψηφίας και μετά την αφαίρεση των φόρων, ανήλθαν κατά την χρήση 2015 σε (3,84) εκατ. € έναντι ζημίας (7,20) εκατ. € την αντίστοιχη του 2014.

Β' Μητρική Εταιρία «ΒΙΟΚΑΡΠΕΤ Α.Ε.»

- Οι καθαρές πωλήσεις την μητρικής εταιρίας ανήλθαν κατά την χρήση του 2015 σε 8,17 εκατ.€ έναντι 8,94 εκατ.€ την αντίστοιχη χρήση του 2014.

- Οι ζημίες της μητρικής εταιρίας προ φόρων, χρηματοδοτικών και επενδυτικών αποτελεσμάτων και αποσβέσεων (ΕΒΙΔΤΑ), ανήλθαν κατά την χρήση 2015 σε (2,52) εκατ.€ έναντι (2,01) εκατ.€ την αντίστοιχη χρήση του 2014.

- Οι ζημίες μετά από φόρους της μητρικής ανήλθαν σε (3,57) εκατ.€ κατά την χρήση του 2015, έναντι (4,74) εκατ.€ την αντίστοιχη χρήση 2014.

Το ΔΣ θα προτείνει να μην δοθεί μέρισμα για την διαχειριστική χρήση 2015 λόγω των αρνητικών αποτελεσμάτων του ΟΜΙΛΟΥ. Η Διοίκηση του ΟΜΙΛΟΥ θεωρεί ότι στο 2015 σημειώθηκε σημαντική βελτίωση των οικονομικών αποτελεσμάτων, ήτοι μείωση των ζημιών κατά 41%. Οι προσπάθειες της Διοίκησης του ΟΜΙΛΟΥ για αύξηση των πωλήσεων και μείωση του κόστους παραγωγής είναι συνεχής. Παρατηρούμε κατά το 2015 αύξηση των εξαγωγών κατά 21,57% και σημαντική μείωση των γενικών βιομηχανικών εξόδων κατά 8%. Οι συνθήκες όμως στην ελληνική οικονομία δυστυχώς είναι για ακόμη μια χρονιά δυσμενείς με άμεσες επιπτώσεις για τα οικονομικά αποτελέσματα του ΟΜΙΛΟΥ. Η μείωση στην οικοδομική δραστηριότητα στη χώρα μας πλήττει τον τομέα της διέλασης επηρεάζοντας σε σημαντικό βαθμό την κερδοφορία του ΟΜΙΛΟΥ. Τονίζεται ότι ο ΟΜΙΛΟΣ τα τελευταία χρόνια έχει δώσει μεγάλη έμφαση σε παραγωγή προϊόντων προστιθέμενης αξίας που προορίζονται για τις αγορές του εξωτερικού προκειμένου να διευρύνει περαιτέρω τις εξαγωγές του με ορατά αποτελέσματα. Ευελπιστούμε με την σταθεροποίηση και ανάπτυξη της ελληνικής οικονομίας ο ΟΜΙΛΟΣ θα επανέλθει στην κερδοφορία. Σας γνωρίζουμε ότι τα συνοπτικά οικονομικά στοιχεία και πληροφορίες της χρήσης δημοσιεύτηκαν την Πέμπτη 31/3/2016.

LAMDA DEVELOPMENT A.E.

Ανακοίνωση

Η LAMDA Development S.A. (η «Εταιρεία») σε εφαρμογή του άρθρου 4 παρ. 4 του υπ' αριθμ. 2273/2003 Κανονισμού της Επιτροπής των Ευρωπαϊκών Κοινοτήτων ανακοινώνει ότι, σύμφωνα με το άρθρο 16 του Κ.Ν. 2190/1920 όπως τροποποιήθηκε και ισχύει και σε εκτέλεση σχετικών αποφάσεων της Ετήσιας Τακτικής Γενικής Συνέλευσης των Μετόχων και του Διοικητικού της Συμβουλίου (συνεδριάσεις της 16.06.2015), πρόβη μέσω του μέλους του Χ.Α. Eurobank Equities Α.Ε.Π.Ε.Υ., σε αγορά ιδίων μετοχών, ως ακολούθως: Στις 30 Μαρτίου 2016 η Εταιρεία αγόρασε, με μέση τιμή κτήσης € 4,04 ανά μετοχή, 3.879 μετοχές, συνολικής αξίας € 15.657,00.

ΔΟΜΙΚΗ ΚΡΗΤΗΣ Α.Ε.

Ανακοίνωση

Σύμφωνα με το άρθρο 32 παρ.1 κ.ν. 2190/1920 και την παράγραφο 4.1.3.3 του Κανονισμού του Χρηματιστηρίου Αθηνών σας γνωστοποιούμε τα ακόλουθα:

Στην Έκτακτη Γενική Συνέλευση των Μετόχων της Εταιρείας ΔΟΜΙΚΗ ΚΡΗΤΗΣ Α.Ε. που πραγματοποιήθηκε στις 30 Μαρτίου 2016, ημέρα Τετάρτη και ώρα 10:00 στην έδρα της Εταιρείας στο Ηράκλειο Κρήτης, οδός Κορωναίου αρ. 14, παρέστησαν, αυτοπροσώπως είτε δια αντιπροσώπου, μέτοχοι εκπροσωπούντες 11.241.931 κοινές ονομαστικές μετοχές επί συνόλου 15.878.748 κοινών ονομαστικών μετοχών και υπήρξε απαρτία 70,798% του καταβεβλημένου εταιρικού κεφαλαίου. Η Συνέλευση, με την ως άνω απαρτία συζήτησε και έλαβε ομόφωνα τις παρακάτω αποφάσεις επί όλων των θεμάτων της ημερησίας διάταξης ως εξής:

Θέμα 1ον:

Έκδοση κοινού Ομολογιακού Δανείου, ποσού τριών εκατομμυρίων εκατό χιλιάδων Ευρώ (€ 3.100.000) και παροχή εξουσιοδότησης στο Διοικητικό Συμβούλιο.

Οι παραστάτες και έχοντας δικαίωμα ψήφου, μέτοχοι, ενέκριναν την έκδοση κοινού Ομολογιακού Δανείου, ποσού τριών εκατομμυρίων εκατό χιλιάδων Ευρώ (€ 3.100.000) και παροχή εξουσιοδότησης στο Διοικητικό Συμβούλιο.

Συνολικός αριθμός μετόχων για τις οποίες δόθηκαν έγκυρες ψήφοι /συνολικός αριθμός έγκυρων ψήφων: 11.241.931 που αντιστοιχούν σε ποσοστό 70,798% του καταβεβλημένου μετοχικού κεφαλαίου.

Ψήφοι Υπέρ: 11.241.931, ήτοι ποσοστό 100% του εκπροσωπούμενου στη Συνέλευση μετοχικού κεφαλαίου.

ΑΛΟΥΜΥΛ Α.Ε.

Δελτίο Τύπου

Η διοίκηση της «ΑΛΟΥΜΥΛ ΒΙΟΜΗΧΑΝΙΑ ΑΛΟΥΜΙΝΙΟΥ Α.Ε.» για το 2015, ανακοινώνει για τον Όμιλο, αύξηση των πωλήσεων της τάξεως του 11,0%, φθάνοντας τα ευρο 191,2 εκ., (έναντι ευρο 172,2 εκ. του 2014). Επίσης παρουσιάζεται αύξηση του μικτού κέρδους κατά 10,6% περίπου, στα ευρο 37,2 εκ. (έναντι ευρο 33,6 εκ. του 2014). Τα κέρδη προ φόρων, τόκων και αποσβέσεων (EBITDA), παρουσίασαν αύξηση κατά 2,5% σε σχέση με το αντίστοιχο περσινό διάστημα και διαμορφώθηκαν στα ευρο 8,6 εκ. περίπου (έναντι ευρο 8,4 εκ. για το 2014). Στα αποτελέσματα προ φόρων (ζημιές) παρουσιάζεται σημαντική μείωση κατά 30,7% περίπου, στα μείον ευρο 7,8 εκ. (έναντι ζημιών ευρο 11,2 εκ. για το 2014).

Όσον αφορά στα αποτελέσματα της μητρικής, οι πωλήσεις για το 2015 αυξήθηκαν κατά 6,5% περίπου, στα ευρο 111,6 εκ. περίπου, (έναντι ευρο 104,8 εκ. του 2014). Το μικτό κέρδος μειώθηκε κατά 14,8% περίπου, στα ευρο 11,1 εκ. (έναντι ευρο 13,0 εκ. του 2014). Οι ζημιές προ φόρων παρουσίασαν αύξηση και διαμορφώθηκαν στα μείον ευρο 12,9 εκ. περίπου έναντι ζημιών ευρο 11,4 εκ. για το 2014. Το 2015 εξακολούθησε να είναι μια ακόμη δύσκολη χρονιά ύφεσης, με την παγκόσμια οικονομία να επιβραδύνεται ακόμα περισσότερο λόγω της υψηλής αβεβαιότητας που τροφοδοτήθηκε από την κρίση χρέους της ευρωζώνης, τις επιπτώσεις της δημοσιονομικής πολιτικής που εφαρμόστηκε σε πολλές προηγμένες οικονομίες, τη μείωση της αγοραστικής δύναμης των νοικοκυριών και την υψηλή ανεργία.

Στην ελληνική οικονομία, η κατάσταση ήταν ακόμη χειρότερη, με την βαθιά κρίση χρέους του κράτους να οδηγεί σε πρόσθετα μέτρα δημοσιονομικής προσαρμογής με συνέπεια την παρατεινόμενη πτώση της εγχώριας κατασκευαστικής και επισκευαστικής δραστηριότητας. Επίσης η μείωση της ρευστότητας από το χρηματοπιστωτικό σύστημα με τον περιορισμό στη διακίνηση κεφαλαίων λόγω των "capital controls", επηρέασαν την ομαλή λειτουργία πολλών ελληνικών εταιρειών.

Παρόλα ο Όμιλος δραστηριοποιήθηκε σε αυτό το αντίξοο οικονομικό περιβάλλον, προσαρμόζοντας τη λειτουργία του σε επίπεδα που του επέτρεπαν οι ταμειακές του ροές, στην παραγωγή προϊόντων υψηλής προστιθέμενης αξίας και ακολουθώντας μία στρατηγική εξωστρέφειας, δόθηκε ιδιαίτερο βάρος στην ενίσχυση της εμπορικής παρουσίας στη Ρωσία, την Αμερική, την Ασία και την Αφρική καθώς επίσης και στην περαιτέρω αύξηση του μεριδίου αγοράς στη Νοτιοανατολική και Δυτική Ευρώπη καθώς και στη Μέση Ανατολή. Οι παραπάνω ενέργειες της διοίκησης σε συνδυασμό με την αναδιάρθρωση του Ομίλου και τον εξορθολογισμό του τρόπου λειτουργίας του φαίνεται ότι αρχίζουν να αποδίδουν, καθώς μέσα στο 2015 παρατηρήτε στον Όμιλο αύξηση του κύκλου εργασιών, του μικτού κέρδους και μείωση ζημιών. Παρόλα αυτά ο Όμιλος όπως και η Εταιρία εξακολουθούν να παρουσιάζουν ζημιές, τόσο στα αποτελέσματα προ φόρων όσο και στα καθαρά αποτελέσματα, ως συνέπεια των ανωτέρω γεγονότων τα οποία οδηγούν σε πτώση της ζήτησης αλλά και σε ανάγκη δημιουργίας πρόσθετων υψηλών προβλέψεων για την κάλυψη επισφαλών απαιτήσεων.

Λόγω ζημιών, το Διοικητικό Συμβούλιο της Εταιρίας δεν πρότεινε τη διανομή μερίσματος για τη χρήση 2015 και αναμένεται η έγκριση από την Γενική Συνέλευση των Μετόχων.

Τονίζεται πως οι Οικονομικές Καταστάσεις καθώς επίσης τα Στοιχεία και Πληροφορίες του Ομίλου και της Εταιρίας είναι από σήμερα, Πέμπτη 31 Μαρτίου 2015, διαθέσιμα στον ηλεκτρονικό κόμβο της ΑΛΟΥΜΥΛ, www.alumil.com, καθώς επίσης και στην ιστοσελίδα του Χρηματιστηρίου Αθηνών www.hellex.gr.

Ε.ΥΔ.Α.Π. Α.Ε.

Δελτίο Τύπου

- Αύξημένα κέρδη μετά φόρων ύψους 43,7 εκατ. ευρώ έναντι 42,0 εκατ. ευρώ το 2014 - αύξηση κατά 4,1%
- Αύξημένο καθαρό περιθώριο κέρδους 13,5% έναντι 12,9% το 2014
- Συνεχιζόμενη μείωση λειτουργικών εξόδων προ αποσβέσεων κατά 1,7 εκατ. ευρώ (-0,7%)
- Αύξημένο κατά 5% προτεινόμενο μέρισμα χρήσης 0,21 ευρώ ανά μετοχή - μερισματική απόδοση 4,2%

Η χρήση του 2015 ολοκληρώθηκε για την ΕΥΔΑΠ με θετικά αποτελέσματα, καθώς διατήρησε την κερδοφόρα πορεία της, στηρίζοντας παράλληλα τις ευαίσθητες οικονομικά ομάδες που πλήττονται από την οικονομική κρίση.

Ειδικότερα, ο κύκλος εργασιών της Εταιρείας παρέμεινε ουσιαστικά σταθερός, καθώς διαμορφώθηκε στα 324,2 εκατ. ευρώ έναντι 326,4 εκατ. ευρώ το 2014, παρουσιάζοντας οριακή μείωση κατά 0,7%, απορροφώντας την εφαρμογή των χαμηλών τιμολογίων για τους καταναλωτές στο πλαίσιο της ευρύτερης κοινωνικής πολιτικής της Εταιρείας και την παραχώρηση απευθείας τιμολόγησης Δήμων κατά μήκος του εξωτερικού υδροδοτικού συστήματος, στην ΕΥΔΑΠ Παγίων Ν.Π.Δ.Δ.

Τα λειτουργικά έξοδα προ αποσβέσεων συνέχισαν την καθοδική τους πορεία, ως αποτέλεσμα του προσανατολισμού της Εταιρείας για τον περιορισμό των εξόδων. Συγκεκριμένα, διαμορφώθηκαν στα 236,7 εκατ. ευρώ περίπου έναντι 238,4 εκατ. ευρώ το 2014 (-0,7%).

Τα κέρδη προ φόρων, χρηματοδοτικών, επενδυτικών αποτελεσμάτων και αποσβέσεων (EBITDA) της Εταιρείας μειώθηκαν κατά 4,4% και διαμορφώθηκαν στα 83,8 εκατ. ευρώ έναντι 87,6 εκατ. ευρώ το 2014. Τα κέρδη προ φόρων της ΕΥΔΑΠ ανήλθαν στο ποσό των 56,3 εκατ. Ευρώ έναντι 63,5 εκατ. ευρώ το 2014, σημειώνοντας μείωση κατά 11,3%.

Τα κέρδη μετά φόρων για την Εταιρεία σημείωσαν αύξηση κατά 4,1% και διαμορφώθηκαν στα 43,7 εκατ. € από 42,0 εκατ. € το 2014 λόγω της θετικής επίδρασης του αναβαλλόμενου φόρου ως συνέπεια της αύξησης του φορολογικού συντελεστή από 26% σε 29%. Επιπλέον, το καθαρό περιθώριο κέρδους αυξήθηκε στο 13,5% από 12,9% το 2014.

Η ΕΥΔΑΠ, συνεπής πάντα προς τους μετόχους της -με την αδιάλειπτη, από την ημέρα εισαγωγής της στο ΧΑ, ετήσια διανομή μερίσματος- θα προτείνει στη Γενική Συνέλευση των μετόχων, με απόφαση του Διοικητικού της Συμβουλίου, μεγαλύτερη διανομή μερίσματος κατά 5% από το 2014, ίση με το 51%, των καθαρών κερδών του 2015, μεικτού ποσού 22,4 εκατ. ευρώ (0,21 ευρώ ανά μετοχή). Σημειώνουμε ότι η μερισματική απόδοση της Εταιρείας για το 2015 ανέρχεται σε 4,2% έναντι 3,2% το 2014 (χρηματιστηριακή τιμή 31/12/2015 και 31/12/2014 αντίστοιχα).

ΕΛΓΕΚΑ Α.Ε.

Δελτίο Τύπου

Ο Όμιλος προχώρησε σε μία σειρά σημαντικών αποφάσεων κατά το έτος 2015 με στόχο την αντιμετώπιση των ιδιαίτερων συνθηκών που δημιουργήθηκαν στους κύριους τομείς δραστηριότητάς του. Οι εκλογικές διαδικασίες, η επιβολή τραπεζικών κεφαλαιακών ελέγχων, οι περιορισμοί στην εισαγωγή προϊόντων και τα νέα δημοσιονομικά μέτρα δημιούργησαν ένα περιβάλλον με κύρια χαρακτηριστικά τον ιδιαίτερα υψηλό πιστωτικό κίνδυνο, την έλλειψη ρευστότητας σε επιχειρήσεις και καταναλωτές, την αύξηση του ρίσκου σε επίπεδο χώρας και, εν τέλει, την αύξηση της αβεβαιότητας σε κάθε πτυχή της εγχώριας οικονομικής δραστηριότητας. Για την αντιμετώπιση των συγκεκριμένων συνθηκών, ο Όμιλος ΕΛΓΕΚΑ έλαβε σημαντικές αποφάσεις εκ των οποίων οι σημαντικότερες είναι η δραστική αναθεώρηση της πιστωτικής του πολιτικής, η διακοπή ή/και ο περιορισμός της συνεργασίας με μεγάλους πελάτες, οι οποίοι

χαρακτηρίζονται ως υψηλού ρίσκου, η επανεξέταση από μηδενική βάση τόσο του λειτουργικού όσο και του μη λειτουργικού κόστους και η επαναδιαπραγμάτευση και αναθεώρηση των τιμοκαταλόγων των προμηθευτών του Ομίλου. Επιπλέον, ο Όμιλος προχώρησε σε κινήσεις αναδιάρθρωσης της δομής του προκειμένου να δημιουργήσει συνέργειες μεταξύ των θυγατρικών του τόσο σε επίπεδο πωλήσεων όσο και σε επίπεδο κόστους (απορρόφηση της θυγατρικής «ΒΙΟΤΡΟΣ Α.Β.Ε.Ε» από τη θυγατρική «ΑΡΙΣΤΑ Α.Ε.Β.Ε»), καθώς επίσης αποφάσισε και την απεμπλοκή του από δραστηριότητες οι οποίες αφενός δεν εντάσσονται στον στενό πυρήνα των δραστηριοτήτων του και αφετέρου δεν παρουσιάζουν σταθερότητα σε επίπεδο κερδοφορίας (μεταβίβαση της συμμετοχής στη θυγατρική εταιρία «ΔΙΑΚΙΝΙΣΙΣ PORT (CY) LTD», η οποία με τη σειρά της συμμετέχει στις εταιρίες «ΔΙΑΚΙΝΙΣΙΣ PORT ΚΑΙ ΣΙΑ Ε.Ε.» και «P.C.D.C. Α.Ε.»). Εκτός των πρωτοβουλιών αντιμετώπισης των δυσμενών συνθηκών στην εγχώρια Οικονομία, ο Όμιλος ΕΛΓΕΚΑ προέβη και σε σειρά ενεργειών ανάπτυξης των εργασιών του στους τομείς δραστηριοποίησης και στις αγορές όπου παρουσιάζονται οι κατάλληλες συνθήκες, με χαρακτηριστικότερο παράδειγμα τη συνεχώς αυξανόμενη επιρροή του, μέσω της θυγατρικής «ΒΙΟΤΡΟΣ Α.Β.Ε.Ε.», στην εξειδικευμένη αγορά της παραγωγής αναπληρωμάτων τυριού. Μέσω της συγκεκριμένης δραστηριότητας ο Όμιλος έχει αποκτήσει παρουσία σχεδόν σε όλο τον κόσμο, συνεισφέροντας σημαντικά τόσο σε επίπεδο κερδοφορίας όσο και σε επίπεδο ρευστότητας (αύξηση πωλήσεων κατά 12%, αύξηση EBITDA κατά 72% σε σχέση με το 2014). Επίσης, έχει δοθεί ιδιαίτερη έμφαση στην αγορά των προϊόντων ιδιωτικής ετικέτας (private label), με στόχο να αποκομιστούν τα μέγιστα δυνατά οφέλη από μία ταχέως αναπτυσσόμενη αγορά. Ως συνέπεια των παραπάνω, ο ενοποιημένος κύκλος εργασιών για το 2015 διαμορφώθηκε σε € 196,3 εκατ. έναντι € 245,9 εκατ. το 2014, παρουσιάζοντας πώση κατά 20,2%. Εντούτοις, οι προαναφερθείσες ενέργειες, καθώς και η διαμόρφωση ενός περισσότερο κερδοφόρου προϊόντικού χαρτοφυλακίου, είχαν ως αποτέλεσμα τη βελτίωση του μικτού περιθωρίου κέρδους σε 16,4% έναντι 14,5% το 2014. Τα Κέρδη προ φόρων, τόκων και αποσβέσεων (EBITDA) από συνεχιζόμενες δραστηριότητες παρουσίασαν μία συγκρατημένη μείωση και ανήλθαν σε € 5,9 εκατ. έναντι € 7,4 εκατ. κατά τη συγκρίσιμη χρήση, ενώ οι Ζημίες προ φόρων από συνεχιζόμενες δραστηριότητες διαμορφώθηκαν σε € 8,6 εκατ. έναντι € 8,4 εκατ. το 2014 και οι Ζημίες μετά από φόρους και δικαιώματα μειοψηφίας ανήλθαν σε € 6,6 εκατ. έναντι € 6,2 εκατ. τη συγκρίσιμη χρήση. Κατά το έτος 2016, τα βασικά σημεία της στρατηγικής του Ομίλου ΕΛΓΕΚΑ θα περιλαμβάνουν την περαιτέρω έμφαση στη διαμόρφωση ενός προϊόντικού χαρτοφυλακίου διοχετευόμενο στην αγορά μέσω καναλιών διανομής με υψηλότερα περιθώρια κέρδους, τη βελτιστοποίηση της αποτελεσματικότητας του συνόλου των λειτουργιών του, την απεμπλοκή του από δραστηριότητες που είτε δεν αποδίδουν τα αναμενόμενα αποτελέσματα είτε δεν εντάσσονται στον κύριο πυρήνα των δραστηριοτήτων του, την ενεργή εκμετάλλευση υπο-εκμεταλλευόμενων στοιχείων Ενεργητικού (π.χ. ακίνητα, συμμετοχές) και την ενίσχυση της εξαγωγικής δραστηριότητας με σκοπό τη μείωση της έκθεσης στην Ελληνική Οικονομία. Τέλος, οι εξελίξεις που διαμορφώνονται στον τομέα του λιανικού εμπορίου κατά τους πρώτους μήνες του 2016 (συνεργασίες, εξαγορές και συγχωνεύσεις μεταξύ σημαντικών επιχειρήσεων του κλάδου, στήριξη τραπεζικού τομέα στα νέα εγχειρήματα) υποδεικνύουν μία τάση εξομάλυνσης των έκτακτων συνθηκών που δημιουργήθηκαν το 2015 και τη σταδιακή επαναφορά του κλάδου στην ομαλότητα. Τα Στοιχεία και Πληροφορίες της χρήσης 01.01.2015 - 31.12.2015, καθώς και οι Ετήσιες Οικονομικές Καταστάσεις της ίδιας χρήσης, αναρτήθηκαν σήμερα, Πέμπτη 31 Μαρτίου 2016 και είναι διαθέσιμα στην ιστοσελίδα της Εταιρίας (www.elgeka.gr) και στην ιστοσελίδα του Ομίλου Ελληνικά Χρηματιστήρια (www.helex.gr).

ΔΟΜΙΚΗ ΚΡΗΤΗΣ Α.Ε.

Ανακοίνωση

Σύμφωνα με τα άρθρα 4.1.2(β) & 4.1.4.3.1 του Κανονισμού Χρηματιστηρίου Αθηνών και στο πλαίσιο της άμεσης και έγκαιρης ενημέρωσης του επενδυτικού κοινού, η εταιρεία «ΔΟΜΙΚΗ ΚΡΗΤΗΣ Α.Ε.» ανακοινώνει το Οικονομικό Ημερολόγιο έτους 2016.

- Δημοσίευση των Ετήσιων Οικονομικών Αποτελεσμάτων της χρήσης 2015 με ανάρτηση στην ιστοσελίδα του Χρηματιστηρίου Αθηνών (www.helex.gr) και στην ιστοσελίδα της Εταιρείας (www.domik.gr) την Πέμπτη, 31 Μαρτίου 2016
- Η Ετήσια Τακτική Γενική Συνέλευση των Μετόχων, θα διεξαχθεί την Πέμπτη, 30 Ιουνίου 2016.

Η Εταιρεία δεν θα διανείμει μερίσμα για τη χρήση 2015, ενώ διατηρεί το δικαίωμα να μεταβάλει τις προαναφερόμενες ημερομηνίες εφόσον ενημερώσει εγκαίρως το επενδυτικό κοινό με τροποποίηση του παρόντος, σύμφωνα με τα οριζόμενα στον Κανονισμό του Χρηματιστηρίου Αθηνών.

ΤΕΡΝΑ ΕΝΕΡΓΕΙΑΚΗ Α.Β.Ε.Τ.Ε.

Αγορά Ιδίων Μετοχών

Η ΤΕΡΝΑ ΕΝΕΡΓΕΙΑΚΗ ΑΒΕΤΕ κατ' εφαρμογή του άρθρου 4 παρ. 4 του υπ' αριθμ. 2273/2003 Κανονισμού της Επιτροπής των Ευρωπαϊκών Κοινοτήτων, γνωστοποιεί στο Επενδυτικό Κοινό ότι, σύμφωνα με το άρθρο 16 του ΚΝ 2190/20 όπως τροποποιήθηκε και ισχύει και σε εκτέλεση της από 29/4/2014 απόφασης της Τακτικής Γενικής Συνέλευσης των Μετόχων της Εταιρείας και της από 30/4/2014 απόφασης του Δ.Σ., προέβη την 30/3/2016 μέσω του μέλους του Χ.Α. ΒΕΤΑ ΑΧΕΠΕΥ, σε αγορά 23.400 ιδίων μετοχών με μέση τιμή κτήσης 2,7338 ευρώ ανά μετοχή και συνολική αξία συναλλαγής 63.971,99 ευρώ.

ΓΕΚ ΤΕΡΝΑ Α.Ε.

Αγορά Ιδίων Μετοχών

Η ΓΕΚ ΤΕΡΝΑ Α.Ε. κατ' εφαρμογή του άρθρου 4 παρ. 4 του υπ' αριθμ. 2273/2003 Κανονισμού της Επιτροπής των Ευρωπαϊκών Κοινοτήτων, γνωστοποιεί στο Επενδυτικό Κοινό ότι, σύμφωνα με το άρθρο 16 του ΚΝ 2190/20 όπως τροποποιήθηκε και ισχύει και σε εκτέλεση της από 26/6/2014 απόφασης της Τακτικής Γενικής Συνέλευσης των Μετόχων της Εταιρείας και της από 26/6/2014 απόφασης του Δ.Σ., προέβη την 30/3/2016, μέσω του μέλους του Χ.Α. ΒΕΤΑ ΑΧΕΠΕΥ, σε αγορά 36.500 ιδίων μετοχών με μέση τιμή κτήσης 1,6447 ευρώ ανά μετοχή και συνολική αξία συναλλαγής 60.030,00 ευρώ.

INTRALOT Α.Ε.

Δελτίο Τύπου

Ο Όμιλος INTRALOT ανακοινώνει ότι η θυγατρική της, INTRALOT do Brasil, υπέγραψε δετή ανανέωση συμβολαίου, ώστε να συνεχίσει να διαχειρίζεται τη λοταρία της Πολιτείας Minas Gerais, στην Βραζιλία. Το νέο συμβόλαιο υπεγράφη μετά την επιτυχημένη ολοκλήρωση του πρώτου εξαετούς συμβολαίου, κατά το οποίο συγκεντρώθηκαν σημαντικοί πόροι για την ενίσχυση πρωτοβουλιών κοινωνικής πολιτικής και στήριξης της εκπαίδευσης και της υγειονομικής περίθαλψης στην περιοχή. Κατά τη διάρκεια του πρώτου συμβολαίου η INTRALOT εγκατέστησε περισσότερα από 2500 τερματικά σε ένα δίκτυο 1.700 σημείων πώλησης σε όλη την πολιτεία. Σήμερα, η INTRALOT προσφέρει πέντε παιχνίδια (Κeno, Multiplix, Minas 5, Lotomias και Totolot) και αναμένεται να επεκτείνει ακόμα περαιτέρω το χαρτοφυλάκιο παιχνιδιών προσθέτοντας Virtual Games, αρχικά σε 400 σημεία πώλησης, και τυχερά παιχνίδια μέσω εναλλακτικών καναλιών. Η INTRALOT θα συνεχίσει να έχει την πλήρη διαχείριση του έργου, περιλαμβανομένων όλων των υπηρεσιών. Ο Managing Director της Λοταρίας της Minas Gerais, κ. Henrique Pereira Dourado, δήλωσε: "Ύστερα από την πολύ επιτυχημένη διαχείριση της

λοταρίας από την INTRALOT, η οποία μας επέτρεψε να αυξήσουμε τη συνεισφορά μας σε κοινωφελείς σκοπούς, αποφασίσαμε να ανανεώσουμε την επωφελή συνεργασία μας. Είμαστε σίγουροι ότι η τεχνογνωσία και η διεθνής εμπειρία της INTRALOT θα στηρίξει τις προσπάθειές μας να αναδιαμορφώσουμε την αγορά τυχερών παιχνιδιών της Βραζιλίας και να προσφέρουμε μεγαλύτερη αξία σε όλα τα ενδιαφερόμενα μέρη.” Ο κ. Νίκος Νικολακόπουλος, INTRALOT Group Chief Operating Officer, σχολίασε: “Η ανανέωση του συμβολαίου αποδεικνύει την επιτυχία των δραστηριοτήτων μας στην περιοχή και τις σχέσεις εμπιστοσύνης που έχουμε οικοδομήσει με τους συνεργάτες μας. Θα εστιάσουμε στην υλοποίηση των στρατηγικών στόχων μας στην περιοχή, ώστε να μεγιστοποιήσουμε τα κοινωνικά οφέλη, να προωθήσουμε το Υπεύθυνο Παιχνίδι και τη δημιουργία αξίας για όλα τα ενδιαφερόμενα μέρη. Η Βραζιλία προσφέρει πολλές ευκαιρίες, τις οποίες ανυπομονούμε να εξερευνήσουμε, προσφέροντας αξιόπιστες και αποτελεσματικές λύσεις.”

ΕΠΙΧΕΙΡΗΣΕΙΣ ΗΧΟΥ ΚΑΙ ΕΙΚΟΝΟΣ Α.Ε.

Ανακοίνωση

Η εταιρεία ΕΠΙΧΕΙΡΗΣΕΙΣ ΗΧΟΥ ΚΑΙ ΕΙΚΟΝΟΣ ΑΕ ανακοινώνει το Οικονομικό Ημερολόγιο για το έτος 2016, σύμφωνα με το άρθρο 4.1.4.3.1 του Κανονισμού Χρηματιστηρίου Αθηνών,

- Πέμπτη 31 Μαρτίου 2016: Ανακοίνωση της Ετήσιας Οικονομικής Έκθεσης χρήσεως 2015, ανακοίνωση των Στοιχείων και Πληροφοριών χρήσης 2015 καθώς και ανακοίνωση της Έκθεσης διάθεσης αντληθέντων κεφαλαίων, με την ανάρτηση στην ιστοσελίδα της εταιρείας (www.ave.gr) και στην ιστοσελίδα του Χρηματιστηρίου Αθηνών (μετά το πέρας της συνεδρίασης του Χ. Α).

- Πέμπτη 30 Ιουνίου 2016: Τακτική Γενική Συνέλευση των Μετόχων

Το Διοικητικό Συμβούλιο της Εταιρείας θα προτείνει στην Τακτική Γενική Συνέλευση των Μετόχων την μη διανομή μερίσματος για τη χρήση του 2015.

F.H.L. Η. ΚΥΡΙΑΚΙΔΗΣ Α.Β.Ε.Ε.

Αγορά Ιδίων Μετοχών

Η F.H.L. Η. ΚΥΡΙΑΚΙΔΗΣ ΜΑΡΜΑΡΑ ΓΡΑΝΙΤΕΣ Α.Β.Ε.Ε. (η Εταιρεία) ενημερώνει το επενδυτικό κοινό ότι σε εκτέλεση της από 03.12.2014 απόφασης της Έκτακτης Γενικής Συνέλευσης των Μετόχων της Εταιρείας, προέβη σε αγορά ιδίων μετοχών, και συγκεκριμένα στις 30.03.2016 αγοράστηκαν 1.717 μετοχές, με μέση τιμή κτήσης 2,4365 ευρώ ανά μετοχή και συνολική αξίας 4.208,40 ευρώ. Οι αγορές ιδίων μετοχών πραγματοποιούνται μέσω του μέλους του Χρηματιστηρίου Αθηνών ΕΠΕΝΔΥΤΙΚΗ ΤΡΑΠΕΖΑ ΕΛΛΑΔΟΣ Α.Ε.

ΡΕΒΟΪΛ Α.Ε.Ε.Π.

Δελτίο Τύπου

- Επιστροφή στην κερδοφορία για τη μητρική
- Σημαντική αύξηση EBITDA
- Διψήφια αύξηση των πωλούμενων όγκων καυσίμων

Με κέρδη προ φόρων 1,11 εκατ. ευρώ από ζημιές 1,1 εκατ. το 2014, έκλεισε το 2015 η μητρική REVOIL επιστρέφοντας δυναμικά στη κερδοφορία μετά από τρεις ζημιογόνες χρήσεις.

Η λειτουργική κερδοφορία του Ομίλου σε επίπεδο EBITDA ενισχύθηκε κατά 14,56% και ανήλθε στα 8.89 εκατ. ευρώ από 7.76 εκατ. το 2014 αποτυπώνοντας τα αυξημένα έσοδα από την εμπορία καυσίμων με την άνοδο των πωλούμενων όγκων. Σε επίπεδο μητρικής η αύξηση στο EBITDA είναι της τάξης του 43,43%.

Οι πωλήσεις του Ομίλου ανήλθαν στα 656.3 εκατ. ευρώ το 2015 από 733.9 εκατ. το 2014 παρουσιάζοντας μείωση κατά 10,57% λόγω της μεγάλης πτώσης των διεθνών τιμών των καυσίμων και παρά το γεγονός ότι οι συνολικοί πωλούμενοι όγκοι καυσίμων του Ομίλου κινήθηκαν υψηλότερα, ενώ και το δολάριο ΗΠΑ (το νόμισμα στο οποίο διαπραγματεύονται τα προϊόντα πετρελαίου) ανατιμήθηκε σημαντικά έναντι του ευρώ.

Οι συνολικές πωλούμενες ποσότητες των καυσίμων του Ομίλου ανήλθαν στα 753,9 εκατ. λίτρα, έναντι 678,4 εκατ. λίτρα το 2014 εμφανίζοντας άνοδο 11,1%.

Πιο αναλυτικά οι πωλούμενες ποσότητες πετρελαίου κίνησης ενισχύθηκαν κατά 3,9%, οι πωλήσεις πετρελαίου θέρμανσης κατέγραψαν σημαντική άνοδο 49,8% ενώ οι βενζίνες ακολούθησαν την πορεία της αγοράς καταγράφοντας απώλειες ύψους 9% περίπου.

Στον συνολικό κύκλο εργασιών του Ομίλου, ποσό 6.0 εκατ. ευρώ προέρχεται από την δραστηριότητα στην Ναυτιλία μέσω της 100% θυγατρικής ΑΡΙΣΤΟΝ Ε.Ε.Π.Ν.

Το μικτό κέρδος του Ομίλου ανήλθε στα 23.66 εκατ. ευρώ το 2015, σημειώνοντας αύξηση κατά 3,95% συγκρινόμενο με το αντίστοιχο μέγεθος ποσού 22.76 εκατ. της προηγούμενης χρήσης.

Σε ενοποιημένη βάση οι επιδόσεις της ναυτιλίας λόγω των ιστορικά χαμηλών ναύλων συμπύεσαν τα αποτελέσματα του Ομίλου που έκλεισε σε μειωμένες προ φόρων ζημιές 2,63 εκατ. ευρώ από 2,73 εκατ. ζημιές την προηγούμενη χρήση.

Σε ότι αφορά τα αποτελέσματα μετά από φόρους και δικαιώματα μειοψηφίας, ο Όμιλος λόγω των φορολογικών επιβαρύνσεων από τον έλεγχο των χρήσεων 2009 – 2011 έκλεισε με αυξημένες ζημιές 3 εκατ. ευρώ από ζημιές 2.75 εκατ. τη χρήση του 2014 ενώ η μητρική επέστρεψε σε κέρδη 693,2 χιλ. ευρώ από ζημιές 1,1 εκατ. το 2015.

Σε μία ιδιαίτερη χρονιά όπως το 2015 που χαρακτηρίστηκε από αβεβαιότητα, αστάθεια, έλλειψη ρευστότητας με το κλείσιμο των τραπεζών και τα capital controls, η ζήτηση στην εγχώρια αγορά πετρελαιοειδών κινήθηκε υψηλότερα από το 2014. Αυτό συντελέστηκε κυρίως λόγω των ιδιαίτερα χαμηλών τιμών που έδωσαν ώθηση στην κατανάλωση και του γεγονότος ότι η αγορά μετά από πτώση ετών βρήκε σταδιακά σημεία ισορροπίας.

Στη μητρική REVOIL η βέλτιστη αξιοποίηση του δικτύου πρατηρίων που ενισχύθηκε με 48 νέες συνεργασίες, η διεύρυνση του εμπορικού χαρτοφυλακίου με νέα προϊόντα, ο περιορισμός του κόστους λειτουργίας και η εξοικονόμηση πόρων που συντελείται τα τελευταία χρόνια και τα αποδίδει καρπούς, χωρίς καμία έκπτωση στην άριστη παροχή προϊόντων και υπηρεσιών στο τελικό καταναλωτή, οδήγησαν στην επιστροφή στην κερδοφορία.

Το 2016 η αγοραστική δύναμη των καταναλωτών παραμένει ευάλωτη αναμένοντας το κλείσιμο της αξιολόγησης και τα νέα μέτρα που θα την συνοδεύσουν. Οι προοπτικές για το σύνολο του έτους θα μπορούσαν να βελτιωθούν όσο ανακάμπτει η πραγματική οικονομία, που σε συνδυασμό με τη σταδιακή εξάλειψη της ανασφάλειας, την άνοδο του τουρισμού και τις χαμηλές τιμές, θα ενίσχυαν την κατανάλωση καυσίμων στο επόμενο διάστημα.

Ο Όμιλος REVOIL και το 2016 επικεντρώνεται στη διεύρυνση του δικτύου πρατηρίων με νέα σημεία πώλησης με πολύ αυστηρά κριτήρια επιλογής, στην αύξηση των καταναλώσεων στο υπάρχον δίκτυο καθώς και στη διεύρυνση μέσω του δικτύου της γκάμας

προϊόντων του στο τελικό καταναλωτή. Επίσης αναμένει σημαντική συνεισφορά στις συνολικές πωλήσεις από τα τμήματα λιπαντικών και βιομηχανικών πωλήσεων στα οποία ωριμάζουν οι επενδύσεις που έχουν πραγματοποιηθεί τα τελευταία χρόνια. Σε ότι αφορά την ναυτιλία, η οποιαδήποτε ανάκαμψη της παγκόσμιας ναυλαγοράς θα είναι ευεργετική για τα έσοδα του Ομίλου. Τα Στοιχεία & Πληροφορίες της χρήσης 2015 μαζί με την Ετήσια Οικονομική Έκθεση της Μητρικής και του Ομίλου αναρτώνται στην ιστοσελίδα της εταιρείας στο διαδίκτυο στη διεύθυνση www.revoil.gr, καθώς και στην ιστοσελίδα του Χ.Α. www.hellex.gr μετά το κλείσιμο της συνεδρίασης του Χ.Α. της Τετάρτης 30 Μαρτίου 2016.

ΕΛΛΗΝΙΚΑ ΧΡΗΜΑΤΙΣΤΗΡΙΑ Α.Ε.

Αγορά Ιδίων Μετοχών

Η εταιρεία «Ελληνικά Χρηματιστήρια-Χρηματιστήριο Αθηνών Ανώνυμη Εταιρεία Συμμετοχών» (ΑΤΗΧ ή Εταιρεία) ενημερώνει το επενδυτικό κοινό ότι κατ' εφαρμογή του άρθρου 4 παρ. 4 του υπ' αριθμ. 2273/2003 Κανονισμού της Επιτροπής των Ευρωπαϊκών Κοινοτήτων, και σε εκτέλεση της από 20.5.2015 απόφασης της Τακτικής Γενικής Συνέλευσης των Μετόχων της Εταιρείας, προέβη σε αγορά ιδίων μετοχών, και συγκεκριμένα την 30.03.2016 προέβη στην αγορά 25.400 ιδίων μετοχών, με μέση τιμή κτήσης EUR5,06 ανά μετοχή και συνολική αξία συναλλαγών EUR128.495,04. Οι συναλλαγές πραγματοποιήθηκαν μέσω του μέλους του Χρηματιστηρίου Αθηνών «Επενδυτική Τράπεζα Ελλάδος Α.Ε.». Μετά και τις ανωτέρω αγορές, η Εταιρεία κατέχει συνολικά 779.270 ίδιες μετοχές (1,19% του συνόλου των 65.368.563 κοινών ονομαστικών μετοχών).

ΕΒΡΟΦΑΡΜΑ Α.Β.Ε.Ε.

Δελτίο Τύπου

Παρά τη συνεχιζόμενη πορεία ύφεσης της ελληνικής οικονομίας για έκτη συνεχή χρονιά, τις αρνητικές πολιτικές εξελίξεις με τρεις εκλογικές αναμετρήσεις μέσα στη χρήση 2015 που περαιτέρω επιδείνωσαν τα μεγέθη της Ελληνικής οικονομίας με αποκορύφωμα την επιβολή κεφαλαιακών ελέγχων στα χρηματοπιστωτικά ιδρύματα από τον Ιούλιο του 2015, ο οικονομικός απολογισμός της Εταιρείας και του Ομίλου είναι θετικός με επιστροφή σε κερδοφορία, υψηλό EBITDA και ταυτόχρονα μειούμενο τραπεζικό δανεισμό. Ο θετικός οικονομικός απολογισμός είναι αποτέλεσμα των ενεργειών της Διοίκησης προς την κατεύθυνση της βελτιστοποίησης των λειτουργικών εξόδων, την αναδιοργάνωση του δικτύου πωλήσεων που ξεκίνησε στη χρήση 2013, της ανάπτυξη νέων προϊόντων και της αύξηση των εξαγωγών. Βασική παράμετρος επίτευξης των ανωτέρω στόχων αποτέλεσε η ιδιοπαραγωγή ανωτέρας ποιότητας ελληνικού γάλακτος από τις αγελάδες της θυγατρικής εταιρείας CAMPUS Α.Ε.. Η ιδιοπαραγωγή γάλακτος δημιουργεί σημαντικές συνέργειες και επηρεάζει θετικά την ποιότητα των προϊόντων η οποία αποτελεί και τον οδηγό της αύξησης των πωλήσεων στην ελληνική και στη διεθνή αγορά. Η CAMPUS Α.Ε. πέραν των ιδιόκτητων βιολογικών περιουσιακών στοιχείων της έχει δημιουργήσει και το «cluster κτηνοτρόφων» που αποτελεί ένα μοντέρνο «συνεργατισμό» δώδεκα νεαρών κτηνοτρόφων στο χωριό Μέστη της Αλεξανδρούπολης σύμφωνα με τον οποίο η Campus αναλαμβάνει τη στέγαση και τη σίτιση κοπαδιών συγκεκριμένων κτηνοτρόφων και ταυτόχρονα αγοράζει το παραγόμενο από τα κοπάδια αυτά γάλα δημιουργώντας σημαντικές συνέργειες. Το μοντέλο αυτό αποδίδει αρκετά ικανοποιητικό εισόδημα για τους συνεργαζόμενους κτηνοτρόφους και αποτελεί ένα ελκυστικό μοντέλο διαχείρισης κοπαδιών ζώων. Οι καινοτόμες ορθές πρακτικές, όπως 20 m2 σταβλισμού ανά αγελάδα αντί για 5 m2 και η ποικιλία ντόπιων πρωτεϊνούχων ζωοτροφών στο σιτηρέσιο των αγελάδων αντί της εισαγόμενης σόγιας, συμβάλλουν στην ευζωία και υψηλές αποδόσεις των αγελάδων. Η συνολική ημερήσια παραγωγή από ιδιόκτητα βιολογικά περιουσιακά στοιχεία αλλά και άλλων κτηνοτρόφων ανέρχεται σε πάνω από 35 τόνους γάλα ημερησίως, ποσότητα που αντιστοιχεί σχεδόν στο 2,5% της εγχώριας παραγωγής νωπού αγελαδινού γάλακτος. Το cluster της CAMPUS Α.Ε. αποτελεί ένα μοναδικό και πρότυπο μοντέλο για τα δεδομένα της εγχώριας αγοράς και τη μόνη αξιολογη προσπάθεια προς την κατεύθυνση της αύξησης της ελληνικής παραγωγής αγελαδινού γάλακτος. Να σημειωθεί ότι η εγχώρια παραγωγή είναι ελλειμματική καλύπτοντας μόνο το 35% των αναγκών της και αναγκάζει τη χώρα μας να πραγματοποιεί μεγάλες εισαγωγές γάλακτος και γαλακτοκομικών προϊόντων. Στη χρήση 2015 η Εταιρεία ενίσχυσε περαιτέρω την ανάπτυξη των συνεργασιών για την παραγωγή προϊόντων ιδιωτικής ετικέτας (private label) επενδύοντας σε νέα προϊόντα. Σε επίπεδο αποτελεσμάτων, οι βασικές μεταβολές των κονδυλίων της κατάστασης αποτελεσμάτων χρήσης, σε σχέση με την προηγούμενη χρήση έχουν ως εξής:

- Τόσο ο ενοποιημένος όσο και ο εταιρικός κύκλος εργασιών αυξήθηκαν σε σχέση με το αντίστοιχο διάστημα του προηγούμενου έτους. Πιο συγκεκριμένα ο ενοποιημένος κύκλος εργασιών ανήλθε σε € 29.646 χιλ. έναντι € 25.272 παρουσιάζοντας αύξηση 17,3% ενώ ο εταιρικός κύκλος εργασιών ανήλθε σε € 28.625 χιλ. έναντι € 24.737 χιλ. της προηγούμενης περιόδου παρουσιάζοντας αύξηση 15,7%.
- Τα κέρδη προ φόρων τόκων και αποσβέσεων (EBITDA) ανήλθαν σε € 4.030 χιλ. και € 3.145 χιλ. για τον Όμιλο και την Εταιρεία αντίστοιχα, έναντι € 3.522 χιλ και € 2.452 χιλ της συγκριτικής περιόδου, αυξημένα δηλαδή κατά 14,4% και 28,2% αντίστοιχα.
- Επίσης, τα ενοποιημένα κέρδη προ φόρων ανήλθαν στο ποσό των € 1.153 χιλ. παρουσιάζοντας σημαντική βελτίωση σε σχέση με τη συγκριτική περίοδο όπου το αντίστοιχο ποσό ήταν € 268 χιλ. Αντίστοιχα, τα κέρδη προ φόρων της Εταιρείας ανήλθαν σε € 651 χιλ. σημαντικά αυξημένα σε σχέση με τη συγκριτική περίοδο όπου το αντίστοιχο ποσό ήταν ζημία € -181.
- Εδώ αξίζει να σημειωθεί ότι η χρήση 2015 επιβαρύνθηκε με επιπλέον προβλέψεις ποσού € 231 χιλ. για κάλυψη ζημιών από τη πιθανότητα μη ρευστοποίησης μέρους των εμπορικών και λοιπών απαιτήσεων του Ομίλου και της Εταιρείας και
- Με την απομείωση της αξίας των επενδυτικών ακινήτων της Εταιρείας ποσού € 279 χιλ. με βάση έκθεση εκτίμησης εμπειρογνώμονα για τον προσδιορισμό της εύλογης αξίας τους.
- Το ενοποιημένο αποτέλεσμα μετά φόρων επηρεάστηκε αρνητικά από φορολογία € 626 χιλ. και έτσι ανήλθε σε κέρδος € 527 χιλ. € έναντι ζημίας € -280 χιλ. € της συγκριτικής περιόδου και το εταιρικό σε κέρδος € 227 χιλ. έναντι € -539 χιλ., αντίστοιχα. Η σημαντική αύξηση του φόρου εισοδήματος για τη χρήση 2015 σε σχέση με την αντίστοιχη συγκριτική περίοδο αντανακλά τη θετική πορεία των αποτελεσμάτων προ φόρων.

Επίσης, στην κατάσταση συνολικού εισοδήματος περιλαμβάνονται και:

- Ζημία από αποτίμηση interest rate swap ποσού € 4 χιλ προ φόρων
- Αναλογιστικά κέρδη αναφορικά με παροχές προς τους εργαζόμενους ποσού € 11 χιλ προ φόρων
- Ζημία από αποτίμηση διαθέσιμου προς πώληση χρηματοοικονομικό στοιχείο ποσού € 9 χιλ. προ φόρων.

Τα οποία και καταχωρήθηκαν στην κατάσταση λοιπών συνολικών εξόδων (απευθείας στην καθαρή θέση μετά το λογισμό της σχετικής αναβαλλόμενης φορολογίας). Δημοσίευση την Τετάρτη 30/03/2016, μετά την λήξη της συνεδρίασης του ΧΑΑ. Τα στοιχεία και οι πληροφορίες της περιόδου 01/01-31/12/2015 μαζί με τις οικονομικές καταστάσεις της ίδιας περιόδου θα βρίσκονται αναρτημένα στο διαδίκτυο στη διεύθυνση <http://www.evofarma.gr> καθώς και στην ιστοσελίδα <http://www.athex.gr>.

ΕΛ.ΤΕΧ. ΑΝΕΜΟΣ Α.Ε.

Ανακοίνωση

Ο Όμιλος των εταιρειών της ΕΛ.ΤΕΧ. ΑΝΕΜΟΣ ανακοίνωσε τα οικονομικά του αποτελέσματα για την περίοδο 1.1.2015 έως 31.12.2015 με βάση τα Διεθνή Πρότυπα Χρηματοοικονομικής Αναφοράς (IFRS).

Ο ενοποιημένος κύκλος εργασιών ανήλθε σε 40,1 εκατ. ευρώ έναντι 31,6 εκατ. ευρώ το οικονομικό έτος του 2014, σημειώνοντας αύξηση της τάξεως του 26,6%, λόγω καλύτερων ανεμολογικών συνθηκών αλλά και αύξησης της εγκατεστημένης ισχύος.

Κατ' αναλογία, τα ενοποιημένα κέρδη προ φόρων, χρηματοδοτικών, επενδυτικών αποτελεσμάτων και συνολικών αποσβέσεων (EBITDA) ανήλθαν σε 28,1 εκατ. ευρώ, έναντι 20,9 εκατ. ευρώ για το 2014, σημειώνοντας αύξηση 34,3%, ενώ τα ενοποιημένα κέρδη προ φόρων, χρηματοδοτικών και επενδυτικών αποτελεσμάτων (EBIT) ανήλθαν σε 19,5 εκατ. ευρώ έναντι 13,4 εκατ. ευρώ αντίστοιχα για το 2014, καταγράφοντας αύξηση της τάξεως του 45,2%.

Τα ενοποιημένα κέρδη μετά από φόρους ανήλθαν σε 7,3 εκατ. ευρώ έναντι 4,6 εκατ. ευρώ το 2014, εκ των οποίων τα αποδιδόμενα στη μητρική ανέρχονται σε 6,9 εκατ. ευρώ έναντι 4,4 εκατ. για το οικονομικό έτος του 2014, καταγράφοντας αύξηση 56,2%.

Τα ενοποιημένα κέρδη μετά από φόρους ανά μετοχή ανήλθαν σε 0,0832 ευρώ έναντι 0,0616 ευρώ για το 2014.

Ο καθαρός δανεισμός (σύνολο δανείων μείον ταμειακά διαθέσιμα, ισοδύναμα και δεσμευμένες καταθέσεις) σε ενοποιημένο επίπεδο ανήλθε σε 123,2 εκατ. ευρώ έναντι 104,3 εκατ. για το οικονομικό έτος 2014.

Σε επίπεδο μητρικής εταιρείας, ο κύκλος εργασιών ανήλθε σε 37,2 εκατ. ευρώ έναντι 29,2 εκατ. ευρώ κατά το 12μηνο του 2014. Τα κέρδη προ φόρων, χρηματοδοτικών, επενδυτικών αποτελεσμάτων και συνολικών αποσβέσεων (EBITDA) ανήλθαν σε 26,6 εκατ. ευρώ, έναντι 19,5 εκατ. ευρώ το 2014, και τα κέρδη προ φόρων, χρηματοδοτικών και επενδυτικών αποτελεσμάτων (EBIT) ανήλθαν σε 18,6 εκατ. ευρώ έναντι 12,6 εκατ. ευρώ για το οικονομικό έτος 2014. Τα κέρδη μετά από φόρους ανήλθαν σε 7,7 εκατ. ευρώ, έναντι 4,2 εκατ. ευρώ το 2014 και τα κέρδη μετά από φόρους ανά μετοχή ανήλθαν σε 0,0930 ευρώ έναντι 0,0592 ευρώ αντίστοιχα για το 2014.

Στη διάρκεια του 2015 τέθηκαν σε λειτουργία το αιολικό πάρκο στο Ορθολίθι, καθώς και η επέκταση του ήδη λειτουργούντος αιολικού πάρκου στη Μαγούλα Καζάκου, αυξάνοντας τη συνολική εγκατεστημένη ισχύ του Ομίλου της ΕΛ.ΤΕΧ. ΑΝΕΜΟΣ σε 207,55 MW, τα οποία αφορούν σε δεκατέσσερα (14) αιολικά πάρκα 200,60 MW, ένα (1) μικρό υδροηλεκτρικό έργο 4,95 MW και ένα (1) φωτοβολταϊκό έργο 2,00 MW. Σήμερα, επενδυτικά σχέδια αιολικών πάρκων (εγκατεστημένης ισχύος περίπου 57 MW) είναι σε στάδιο υλοποίησης, ενώ έργα συνολικής εγκατεστημένης ισχύος 775 MW βρίσκονται σε διάφορα στάδια της αδειοδοτικής διαδικασίας (εκ των οποίων 129 MW με εγκεκριμένους περιβαλλοντικούς όρους).

ΕΛΓΕΚΑ Α.Ε.

Ανακοίνωση

Στα πλαίσια των διατάξεων του Ν. 3340/10-05-2005, της απόφασης 3/347/12-07-2005 του Δ.Σ. της Επιτροπής Κεφαλαιαγοράς και τον Κανονισμό του Χρηματιστηρίου Αθηνών, η «ΕΛΓΕΚΑ Α.Ε.» ενημερώνει το επενδυτικό κοινό και τους μετόχους της για τα εξής:

Η ΕΛΓΕΚΑ Α.Ε., μία από τις μεγαλύτερες ελληνικές εμπορικές επιχειρήσεις με παρουσία στα logistics και στον κλάδο των τροφίμων από το 1974, ανακοινώνει την υλοποίηση του νέου της στρατηγικού σχεδιασμού. Πρόκειται για μια σημαντική στιγμή στην ιστορία της, κατά την οποία η εταιρία αναλαμβάνει πρωτοβουλία, ιεραρχεί εκ νέου τις προτεραιότητές της και επαναπροσδιορίζει την επιχειρηματική της εστίαση, ώστε να τεθούν οι βάσεις για μια αναπτυξιακή πορεία.

Κεντρική επιδίωξη της Εταιρίας και βασικός στόχος της νέας στρατηγικής της είναι η ΕΛΓΕΚΑ να εξακολουθήσει να αποτελεί αναπόσπαστο κρίκο στην τροφοδοτική αλυσίδα και με αυτό το όραμα θα συνεχίσει να αναβαθμίζει το επίπεδο των εμπορικών υπηρεσιών που παρέχει στους πελάτες της και να εγγυάται την ποιότητα των προϊόντων που φτάνουν στους τελικούς καταναλωτές.

Ειδικότερα, βάσει του νέου στρατηγικού σχεδιασμού το επόμενο διάστημα ο Όμιλος θα εστιάσει την προσοχή του σε 3 βασικούς άξονες:

- Στον τομέα των τροφίμων, μέσω της δραστηριότητας που ιστορικά αναπτύσσει η ΕΛΓΕΚΑ
- Στα παραδοσιακά logistics στην Ελλάδα μέσω της ΔΙΑΚΙΝΗΣΙΣ
- Στην ενίσχυση της εξωστρέφειάς του και του αποτυπώματος του σε εξειδικευμένες (niche) αγορές, μέσω θυγατρικών με έντονη εξαγωγική δραστηριότητα, όπως η ΒΙΟΤΡΟΣ

Στο πλαίσιο αυτό η ΕΛΓΕΚΑ προχωρά σε μια σειρά από πρωτοβουλίες στην κατεύθυνση της στρατηγικής της, στις οποίες εντάσσεται και η υλοποίηση της απόφασης για την πώληση της συμμετοχής της στη «ΔΙΑΚΙΝΙΣΙΣ PORT (CY) LTD». Η συγκεκριμένη εταιρία, τα τελευταία χρόνια έχει διαγράψει μια επιτυχημένη πορεία με την υποστήριξη και τεχνογνωσία της ΕΛΓΕΚΑ.

Κατόπιν αυτού, σήμερα την 30η Μαρτίου 2016, μετά τη λήψη σχετικών αποφάσεων από τη Διοίκηση τόσο της Μητρικής εταιρίας «ΕΛΓΕΚΑ Α.Ε.» όσο και της θυγατρικής της, «ΕΛΓΕΚΑ (CYPRUS) LTD» (με ποσοστό 100%), και την υπογραφή σχετικής σύμβασης, ολοκληρώθηκε η πώληση του ποσοστού συμμετοχής της «ΕΛΓΕΚΑ (CYPRUS) LTD» στην «ΔΙΑΚΙΝΙΣΙΣ PORT (CY) LTD», ήτοι ποσοστό 50,01%, έναντι τιμήματος 1.059 χιλ. ευρώ, το οποίο κατεβλήθη ολοσχερώς την ίδια ως άνω ημερομηνία.

Υπουργείο Οικονομίας, Ανάπτυξης & Τουρισμού - Γενική Γραμματεία Εμπορίου & Προστασίας Καταναλωτή

Διεύθυνση Εταιρειών & Γ.Ε.ΜΗ. - Αριθμός Γ.Ε.ΜΗ.: 57298604000

Σημειώνεται ότι η εταιρία «ΔΙΑΚΙΝΙΣΙΣ PORT (CY) LTD», η οποία έχει την έδρα της στη Λευκωσία Κύπρου με αντικείμενο δραστηριότητας τη συμμετοχή της σε άλλες εταιρίες, συμμετείχε στις Ελληνικές εταιρίες «ΔΙΑΚΙΝΙΣΙΣ PORT ΚΑΙ ΣΙΑ Ε.Ε.» και «Ρ.Σ.Δ.Σ. Α.Ε.» με ποσοστό 99% και 50% αντίστοιχα, και ως εκ τούτου ενοποιούνταν στις οικονομικές καταστάσεις του Ομίλου με την ολική μέθοδο (με ποσοστό 49,51%) και τη μέθοδο της καθαρής θέσης (με ποσοστό 25,01%) αντίστοιχα. Επίσης, σημειώνεται ότι λαμβάνοντας υπόψη τις από 30 Δεκεμβρίου 2015 ληφθείσες αποφάσεις της Διοίκησης τόσο της Μητρικής εταιρίας «ΕΛΓΕΚΑ Α.Ε.» όσο και της θυγατρικής της, «ΕΛΓΕΚΑ (CYPRUS) LTD», περί της πρόθεσης εξεύρεσης υποψήφιου αγοραστή για την πώληση της θυγατρικής εταιρίας «ΔΙΑΚΙΝΙΣΙΣ PORT (CY) LTD», η εν λόγω εταιρία και κατ' επέκταση και οι θυγατρικές της εταιρίες «ΔΙΑΚΙΝΙΣΙΣ PORT ΚΑΙ ΣΙΑ Ε.Ε.» και «Ρ.Σ.Δ.Σ. Α.Ε.» θα εμφανίζονται στις υπό δημοσίευση ετήσιες Οικονομικές Καταστάσεις του Ομίλου ΕΛΓΕΚΑ της 31/12/2015, αλλά και μετά, ως «Διακοπείσες δραστηριότητες» και ως «Μη κυκλοφοριακά στοιχεία προοριζόμενα προς πώληση».

Με βάση τα τελευταία διαθέσιμα στοιχεία της εταιρίας «ΔΙΑΚΙΝΙΣΙΣ PORT (CY) LTD», συμπεριλαμβανομένων των συμμετοχών της στις εταιρίες «ΔΙΑΚΙΝΙΣΙΣ PORT ΚΑΙ ΣΙΑ Ε.Ε.» και «Ρ.Σ.Δ.Σ. Α.Ε.» κατά την 31η Δεκεμβρίου 2015, τα βασικά οικονομικά τους μεγέθη είχαν ως ακολούθως: Κύκλος εργασιών ποσό 30.182 χιλ. ευρώ, «Ζημίες προ φόρων» ποσό 1.152 χιλ. ευρώ, «Ζημίες μετά από φόρους» ποσό 1.194 χιλ. ευρώ και «Ζημίες προ φόρων, χρηματοδοτικών, επενδυτικών αποτελεσμάτων & συνολικών αποσβέσεων - EBITDA» ποσό 1.283 χιλ. ευρώ.

Τέλος, επισημαίνεται ότι από την ως άνω μεταβίβαση του ποσοστού συμμετοχής της «ELGEKA (CYPRUS) LTD» στην «ΔΙΑΚΙΝΙΣΙΣ PORT (CY) LTD», στις Ενοποιημένες Οικονομικές Καταστάσεις του Ομίλου ΕΛΓΕΚΑ κατά την 31η Μαρτίου 2016 εκτιμάται ότι θα προκύψει κέρδος, το οποίο θα διαμορφωθεί στο ύψος των 400 χιλ. ευρώ περίπου.

ΕΛΛΑΚΤΩΡ Α.Ε. **Δελτίο Τύπου**

Ο Όμιλος εταιρειών ΕΛΛΑΚΤΩΡ ανακοινώνει τα οικονομικά του αποτελέσματα για τη χρήση 2015 με βάση τα Διεθνή Πρότυπα Χρηματοοικονομικής Αναφοράς (IFRS). Ο ενοποιημένος κύκλος εργασιών για τη χρήση 2015 ήταν 1.533,1 εκατ. ευρώ έναντι 1.544,5 εκατ. ευρώ την αντίστοιχη περίοδο του 2014, σημειώνοντας μείωση 0,7%. Τα ενοποιημένα κέρδη προ φόρων, χρηματοδοτικών, επενδυτικών αποτελεσμάτων (EBIT) διαμορφώθηκαν για τη χρήση 2015 σε 28,8 εκατ. ευρώ, μειωμένα κατά 49,3% σε σχέση με τη χρήση 2014 που ήταν 56,9 εκατ. ευρώ. Περιλαμβάνουν όμως απομείωση ποσού (α) 37,2 εκατ. ευρώ συμμετοχών του Ομίλου σε εταιρείες μεταλλείων (β) 14,1 εκατ. ευρώ ακινήτων του Ομίλου και (γ) 7,0 εκατ. ευρώ συμμετοχής του Ομίλου σε εταιρεία ενέργειας, που επιβάρυναν τα αποτελέσματα. Χωρίς το συνυπολογισμό των προαναφερόμενων απομειώσεων τα αποτελέσματα εκμετάλλευσης για τη χρήση 2015 θα ανέρχονταν σε 87,1 εκατ. ευρώ. Τα ενοποιημένα κέρδη προ φόρων, χρηματοδοτικών, επενδυτικών αποτελεσμάτων και αποσβέσεων (EBITDA) διαμορφώθηκαν σε 154,5 εκατ. ευρώ, έναντι των 162,6 εκατ. ευρώ για τη χρήση 2014, μειωμένα κατά 4,9%. Τα ενοποιημένα αποτελέσματα προ φόρων, για τη χρήση 2015, ήταν ζημίες 53,9 εκατ. ευρώ, έναντι ζημιών 10,8 εκατ. ευρώ για τη χρήση 2014. Τα μετά από φόρους αποτελέσματα για τον Όμιλο ήταν ζημίες 90,4 εκατ. ευρώ ενώ τα ενοποιημένα αποτελέσματα μετά από φόρους και δικαιώματα μειοψηφίας διαμορφώθηκαν σε ζημίες 106,1 εκατ. ευρώ (εκτός από τις προαναφερόμενες απομειώσεις συνολικού ποσού 58,3 εκατ. ευρώ περιλαμβάνουν και ποσό επιβάρυνσης 5,5 εκατ. ευρώ, από επίδραση της μεταβολής του φορολογικού συντελεστή από 26% στο 29% στην αναβαλλόμενη φορολογία) έναντι ζημιών 51,6 εκατ. ευρώ πέρυσι. Τα ενοποιημένα αποτελέσματα μετά από φόρους ανά μετοχή διαμορφώθηκαν σε ζημίες 0,615 ευρώ έναντι ζημιών 0,299 ευρώ για τη χρήση 2014. Ειδικότερα: Ο κατασκευαστικός κλάδος του Ομίλου (κατασκευή και λατομεία) για τη χρήση 2015 παρουσίασε κύκλο εργασιών 1.161,3 εκατ. ευρώ έναντι 1.170,9 εκατ. ευρώ για τη χρήση 2014, σημειώνοντας μείωση 0,8%. Τα αποτελέσματα εκμετάλλευσης της κατασκευής διαμορφώθηκαν σε ζημίες 39,9 εκατ. ευρώ (περιλαμβάνουν όμως απομείωση αξίας συμμετοχής σε εταιρείες μεταλλείων ποσού 37,2 εκατ. ευρώ), έναντι ζημιών 31,2 εκατ. ευρώ πέρυσι. Τα αποτελέσματα μετά από φόρους διαμορφώθηκαν σε ζημίες 63,5 εκατ. ευρώ έναντι ζημιών 45,8 εκατ. ευρώ για τη χρήση 2014. Το ανεκτέλεστο υπόλοιπο της κατασκευαστικής δραστηριότητας του Ομίλου παραμένει υψηλό και ανέρχεται σε 3,3 δις ευρώ, με το 53% να προέρχεται από έργα στο εξωτερικό, ενώ υπάρχουν συμβάσεις προς υπογραφή ύψους 253 εκατ. ευρώ. Ο κλάδος των Παραχωρήσεων είχε στη χρήση 2015 ενοποιημένα έσοδα 206 εκατ. ευρώ έναντι 206,6 εκατ. ευρώ για τη χρήση 2014, οριακή μείωση 0,3%. Τα αποτελέσματα εκμετάλλευσης διαμορφώθηκαν σε 58,7 εκατ. ευρώ μειωμένα κατά 12% έναντι των 66,7 εκατ. ευρώ πέρυσι (που όμως περιελάμβαναν έκτακτα κέρδη 11,5 εκατ. ευρώ από τη ΜΟΡΕΑΣ ΑΕ). Τα κέρδη μετά από φόρους διαμορφώθηκαν σε 5,1 εκατ. ευρώ (περιλαμβάνουν όμως επιβάρυνση 7,6 εκατ. ευρώ, λόγω της επίδρασης της μεταβολής του φορολογικού συντελεστή από 26% στο 29% στην αναβαλλόμενη φορολογία) έναντι κερδών 21 εκατ. ευρώ στη χρήση 2014. Ο κλάδος του Περιβάλλοντος παρουσίασε κύκλο εργασιών το 2015 118,2 εκατ. ευρώ έναντι 128,1 εκατ. ευρώ για το 2014, μειωμένος κατά 7,7%. Τα αποτελέσματα εκμετάλλευσης ανήλθαν σε 18,2 εκατ. ευρώ έναντι 15,5 εκατ. ευρώ αυξημένα κατά 17,5% και τα κέρδη μετά από φόρους σε 11,3 εκατ. ευρώ έναντι 10,1 εκατ. ευρώ αυξημένα κατά 11,3%. Ο κλάδος των Αιολικών Πάρκων παρουσίασε το 2015 ενοποιημένα έσοδα 40,1 εκατ. ευρώ έναντι 31,7 εκατ. ευρώ το 2014, αυξημένα κατά 26,3%. Τα αποτελέσματα εκμετάλλευσης ανήλθαν σε 19,6 εκατ. ευρώ έναντι 13,1 εκατ. ευρώ πέρυσι αυξημένα κατά 50,5%, με το λειτουργικό περιθώριο να διαμορφώνεται για τη χρήση 2015 σε 49% έναντι 41,2% πέρυσι. Τέλος τα κέρδη μετά από φόρους ανήλθαν σε 7,5 εκατ. ευρώ έναντι 3,6 εκατ. ευρώ αυξημένα κατά 110,7%. Ο κλάδος της Ανάπτυξης Ακινήτων παρουσίασε στη χρήση 2015 ενοποιημένα έσοδα της τάξης των 7,2 εκατ. ευρώ έναντι 6,3 εκατ. ευρώ την προηγούμενη χρήση, αυξημένα κατά 13,9%, αποτελέσματα εκμετάλλευσης 3,7 εκατ. ευρώ (που περιλαμβάνουν όμως έκτακτα κέρδη 4,7 εκατ. ευρώ από αποζημιώσεις αλλά και επιβάρυνση απομείωσης αξίας ακινήτων ποσού 2,3 εκατ. ευρώ) έναντι ζημιών 0,2 στη χρήση του 2014 και κέρδη μετά από φόρους 1,4 εκατ. ευρώ έναντι ζημιών 1,4 εκατ. ευρώ για το 2014. Ο καθαρός εταιρικός δανεισμός του Ομίλου στις 31.12.2015 διαμορφώθηκε σε 527,2 εκατ. ευρώ έναντι 414,3 εκατ. ευρώ στις 31.12.2014. Σε επίπεδο μητρικής εταιρείας υπήρξαν έσοδα 0,2 εκατ. ευρώ για τη χρήση 2015, όπως και στην προηγούμενη χρήση 2014. Τα αποτελέσματα προ φόρων, χρηματοδοτικών, επενδυτικών αποτελεσμάτων και αποσβέσεων διαμορφώθηκαν σε ζημίες 30,7 εκατ. ευρώ έναντι ζημιών 1,5 εκατ. ευρώ, επίσης τα προ φόρων σε ζημίες 16,8 εκατ. ευρώ έναντι ζημιών 8,2 εκατ. ευρώ και τα μετά από φόρους σε ζημίες 17,6 εκατ. ευρώ έναντι ζημιών 8,2 εκατ. ευρώ την προηγούμενη χρήση 2014. Το Διοικητικό Συμβούλιο της Εταιρείας θα υποβάλει πρόταση στην Ετήσια Τακτική Γενική Συνέλευση των Μετόχων για τη μη διανομή μερίσματος για τη χρήση 2015.

ΤΡΟΠΑΙΑ Α.Ε.Β.Ε. **Ανακοίνωση**

Στα πλαίσια της δημοσίευσης των οικονομικών καταστάσεων της χρήσης 2015 του Ομίλου και της Εταιρείας, και σύμφωνα με το άρθρο 4.1.4.4. του Κανονισμού του Χρηματιστηρίου Αθηνών, ενημερώνουμε το επενδυτικό κοινό για τα ακόλουθα:

Όσον αφορά τα οικονομικά αποτελέσματα της χρήσης 2015, ο Όμιλος ΤΡΟΠΑΙΑ ΣΥΜΜΕΤΟΧΙΚΗ ΑΕΒΕ παρουσίασε τα κάτωθι μεγέθη:

- Ο ενοποιημένος κύκλος εργασιών διαμορφώθηκε στα 3,6 εκατ. ευρώ έναντι των 7,9 εκατ. ευρώ κατά το αντίστοιχη χρήση του 2014.
- Τα ενοποιημένα κέρδη / ζημίες προ φόρων, χρηματοδοτικών - επενδυτικών αποτελεσμάτων και αποσβέσεων διαμορφώθηκαν σε κέρδη 12,9 εκατ. ευρώ έναντι ζημιών 3,7 εκατ. ευρώ κατά την χρήση του 2014.
- Τα ενοποιημένα κέρδη / ζημίες του Ομίλου μετά από φόρους, διαμορφώθηκαν σε κέρδη 7,6 εκατ. ευρώ έναντι ζημιών 13,85 εκατ. ευρώ κατά την χρήση του 2014.
- Σε επίπεδο μητρικής, τα αποτελέσματα προ φόρων διαμορφώθηκαν σε ζημίες 0,17 εκ. ευρώ έναντι ζημιών 6,51 εκ. ευρώ κατά την χρήση του 2014.

Κατά την συνεδρίαση του Διοικητικού Συμβουλίου του Χρηματιστηρίου Αθηνών της 05.09.2011, αποφασίστηκε, κατ' εφαρμογή της παραγράφου 3.1.2.4 του Κανονισμού του Χ.Α., η μεταφορά των μετοχών της εταιρείας στην Κατηγορία Επιτήρησης. Ειδικότερα, οι μετοχές της εταιρείας εντάχθηκαν στην Κατηγορία Επιτήρησης με κριτήριο την υπέρβαση του ορίου 30% των ενοποιημένων ζημιών μετά φόρων ως προς την Καθαρή Θέση καθώς και την ύπαρξη σημαντικών ληξιπρόθεσμων οφειλών.

Η ένταξη των μετοχών στη συγκεκριμένη κατηγορία ισχύει από την συνεδρίαση της 06/09/2011.

Τέλος, σχετικά με την προσωρινή αναστολή διαπραγματεύσεως της μετοχής της Εταιρείας στο ΧΑ, η Εταιρεία δηλώνει ότι ενώ συνεχίζονται οι διαδικασίες αναχρηματοδότησης και αναδιάρθρωσης των υποχρεώσεων της Εταιρείας με τις πιστώτριες τράπεζες, δεν θα είναι σε θέση να επαναδημοσιεύσει την Ετήσια Οικονομική Έκθεση της χρήσης 2011, πριν ολοκληρωθούν τυπικά όλες οι διαπραγματεύσεις με τις τράπεζες.

ΠΛΑΙΣΙΟ COMPUTERS A.E.B.E.

Ανακοίνωση

Σήμερα το Πλαίσιο παρουσίασε στην Ένωση Θεσμικών Επενδυτών τα αποτελέσματα του έτους 2015. Ο Όμιλος, με έμφαση στη μακροβιότητα και τη διαρκή αντοχή σε δύσκολες οικονομικές συνθήκες, πέτυχε αφενός καθαρή ρευστότητα που υπερβαίνει τα 31 εκ. ευρώ και αφετέρου συγκράτηση των ιδίων κεφαλαίων σε υψηλότερα επίπεδα, παρά την κατά 11 εκ. ευρώ επιστροφή κεφαλαίου στους Μετόχους εντός του 2015. Επιπλέον της διατήρησης της υγιούς χρηματοοικονομικής και κεφαλαιακής διάρθρωσής του και εν μέσω κεφαλαιακών ελέγχων και περιορισμού της καταναλωτικής δαπάνης, ο Όμιλος πέτυχε και σημαντική κερδοφορία προ φόρων στα 9,3 εκ. ευρώ. Ο Κώστας Γεράρδος, Αντιπρόεδρος και Διευθύνων Σύμβουλος, μετά την παρουσίαση των οικονομικών αποτελεσμάτων, αναφέρθηκε στα παρακάτω γεγονότα του 2015:

- Την επιβράβευση με το βραβείο E-RETAILER για τη λειτουργικότητα και τη συνολική παρουσία του plaisio.gr και τη δυναμική συνέχεια με τον πλήρη ανασχεδιασμό του,
 - Την αύξηση των μεριδίων αγοράς στις βασικές κατηγορίες,
 - Την ανανέωση της πλατφόρμας επικοινωνίας, με τη νέα διαφημιστική καμπάνια των tech freaks,
 - Τη σταδιακή είσοδο σε μία νέα προϊοντική κατηγορία, αυτή των τεχνολογικών παιχνιδιών
- Η παρουσίαση έκλεισε με το νέο καταστήμα που θα ανοίξει στη Δάφνη, το οποίο θα είναι 2.500 τ.μ. και θα αποτελεί μία επένδυση 2,5 εκ. ευρώ, περιλαμβανομένου του αποθέματος.

LAMDA DEVELOPMENT A.E.

Δελτίο Τύπου

Συνεχίζοντας τη θετική πορεία που ξεκίνησε το δεύτερο εξάμηνο του 2013, και παρά το δυσμενές οικονομικό περιβάλλον, η λειτουργική κερδοφορία των τριών εμπορικών κέντρων (EBITDA), κινήθηκε ανοδικά παρουσιάζοντας αύξηση 6,1% το 2015 σε σχέση με το προηγούμενο έτος και ανήλθε στα €39,8 εκατομμύρια. Τα συνολικά ενοποιημένα λειτουργικά αποτελέσματα (EBITDA) του ομίλου προ αποτιμήσεων ανήλθαν σε €30,0 εκατομμύρια, καταγράφοντας αύξηση 7,1% σε σχέση με το 2014.

ΑΝΑΚΑΜΨΗ ΤΩΝ ΒΑΣΙΚΩΝ ΕΜΠΟΡΙΚΩΝ ΔΕΙΚΤΩΝ: Ο συνολικός κύκλος εργασιών των καταστημάτων παρουσίασε αύξηση 4,2% σε σύγκριση με το 2014 παρά την εφαρμογή των capital controls ενώ η συνολική επισκεψιμότητα των εμπορικών κέντρων κατά την ίδια χρονική περίοδο παρέμεινε αμετάβλητη. Η μέση πληρότητα των εμπορικών μας κέντρων ξεπερνά το 98% ενώ εξακολουθεί να παρατηρείται έντονο ενδιαφέρον για μισθώσεις. Η θετική διαφοροποίηση της δραστηριότητας των εμπορικών κέντρων από την υπόλοιπη αγορά λιανικής συνεχίζεται καθώς αποτελούν σημεία αναφοράς και αποδοχής από το καταναλωτικό κοινό. Οι έμποροι λιανικής συνεχίζουν να έχουν μεγάλη υποστήριξη σε ενέργειες marketing και επικοινωνίας καθώς και να απολαμβάνουν τα οφέλη της υψηλής επισκεψιμότητας, όπως αποδεικνύει η μέχρι σήμερα πορεία. Η λειτουργική κερδοφορία του "The Mall Athens" ανήλθε στα €24,6 εκατ. σημειώνοντας άνοδο κατά 2,9%. Αξίζει να σημειωθεί ότι ο τζίρος των καταστημάτων παρουσίασε αύξηση κατά 4,0% ενώ ο αριθμός των επισκεπτών παρέμεινε σχεδόν αμετάβλητος. Η λειτουργική κερδοφορία του "Mediterranean Cosmos" στη Θεσσαλονίκη ανήλθε σε €13,6 εκατ., παρουσιάζοντας σημαντική άνοδο κατά 7,9%. Ο κύκλος εργασιών των καταστημάτων παρουσίασε σημαντική άνοδο κατά 4,3%. Επίσης, σημειώθηκε και οριακή αύξηση του αριθμού των επισκεπτών κατά 1,0%, ενώ βρίσκεται σε καθεστώς πλήρους μίσθωσης. Σε ότι αφορά το Golden Hall, η ετήσια λειτουργική του κερδοφορία ανήλθε σε €13,9 εκατ., παρουσιάζοντας σημαντική αύξηση κατά 7,8%. Ο συνολικός κύκλος εργασιών των καταστημάτων και ο αριθμός των επισκεπτών κινήθηκαν ανοδικά κατά 4,3% και 1,1% αντίστοιχα. Όλα τα ανωτέρω μεγέθη επιβεβαιώνουν την ηγέτιδα θέση των εμπορικών μας κέντρων στο χώρο του λιανεμπορίου αλλά και την ανθεκτικότητά τους στο δυσμενές οικονομικό περιβάλλον.

ΑΝΑΛΥΣΗ ΟΙΚΟΝΟΜΙΚΩΝ ΑΠΟΤΕΛΕΣΜΑΤΩΝ: Υπενθυμίζεται ότι με βάση το πρότυπο ΔΠΧΑ 11 που είναι σε ισχύ από 1/1/2014, η Εταιρεία μας είναι υποχρεωμένη και έχει καταργήσει την ενοποίηση των Κοινοπραξιών (Joint Ventures) με αναλογική μέθοδο και ενοποιεί τις κοινοπραξίες με τη μέθοδο της καθαρής θέσης. Τονίζεται όμως ότι η απεικόνιση των Κοινοπραξιών στον Ισολογισμό με τη μέθοδο καθαρής θέσης δεν επιφέρει καμία μεταβολή στα Ίδια Κεφάλαια του Ομίλου και στο καθαρό αποτέλεσμα μετά από φόρους.

Στο παρακάτω πίνακα παρουσιάζεται η Λειτουργική Κερδοφορία των Εμπορικών Κέντρων:

(ποσά σε €εκατ.)	2015	2014	%
"The Mall Athens" (50%)	12,3	12,0	2,9%
"Mediterranean Cosmos"	13,6	12,6	7,9%
"Golden Hall"	13,9	12,9	7,8%
Retail EBITDA	39,8	37,5	6,1%

Τα κτίρια γραφείων συνεισέφεραν στην ετήσια λειτουργική κερδοφορία του Ομίλου κατά €1,7 εκατ. όσο ακριβώς και το 2014. Το συνολικό ενοποιημένο EBITDA προ αποτιμήσεων ανήλθε στα €30,0 εκατ. παρουσιάζοντας αύξηση κατά 7,1% που οφείλεται κυρίως στην άνοδο της λειτουργικής κερδοφορίας των εμπορικών μας κέντρων. Σε ενοποιημένο επίπεδο τα καθαρά αποτελέσματα επηρεάστηκαν και πάλι αρνητικά από την απομείωση των αξιών των ακινήτων στην ευρύτερη περιοχή μας, όπως και από τη σημαντικά αυξημένη φορολογία. Οι καθαρές ζημιές ανήλθαν σε €22,1 εκατ. έναντι ζημιών €23,5 εκατ. την αντίστοιχη περσινή περίοδο. Η μικρότερη επίδραση από τη μείωση στις ζημιές από την αποτίμηση των επενδυτικών ακινήτων του Ομίλου κατά €11,8 εκατ. (από €30,3 εκατ. το 2014 σε €18,5 εκατ. το 2015) αντισταθμίστηκε από τη σημαντική άνοδο των φόρων κατά €10,8 εκατ. Η άνοδος της φορολογικής επιβάρυνσης οφείλεται κατά κύριο λόγο στην άνοδο του φορολογικού συντελεστή από 26% σε 29%. Η Καθαρή Αξία Ένεργητικού προ φόρων (Net Asset Value) ανήλθε σε €408,1 εκατ. (€5,23 ανά μετοχή) έναντι €430,7 εκατ. που ήταν την 31/12/2014.

Συνοπτικά ενοποιημένα οικονομικά στοιχεία:

(ποσά σε €εκατ.)	2015	2014	%
Αναλογικό (Pro-Forma) EBITDA προ αποτιμήσεων	30,0	28,0	7,1%
Ζημιές από αποτίμηση ακινήτων	-18,5	-30,3	
Καθαροί Τόκοι	-21,5	-19,8	

Αποσβέσεις	-1,2	-1,3
Φόροι	-10,9	-0,1
Ενοποιημένα Αποτελέσματα	-22,1	-23,5

Η μετοχή της LAMDA Development εξακολουθεί να διαπραγματεύεται στο Χρηματιστήριο Αθηνών με έκπτωση στην Καθαρή Αξία Ενεργητικού ανά μετοχή. Από τις αρχές του έτους καταγράφει οριακές απώλειες της τάξεως του 1,5%, ενώ ο γενικός δείκτης κινείται πτωτικά καταγράφοντας απώλειες που υπερβαίνουν το 10%. Συγκεκριμένα, με τιμή μετοχής €3,98 στις 24/03/2016 το τρέχον discount σε σχέση με το NAV διαμορφώνεται σε 24%. Ο δείκτης καθαρού δανεισμού προς την αξία του επενδυτικού χαρτοφυλακίου ("Net Loan to Value") ανέρχεται στο 40,6%, επίπεδο πολύ ικανοποιητικό. Τέλος, αξίζει να αναφερθεί ότι, με ημερομηνία αναφοράς 31/12/2015, η Εταιρεία είχε στη κατοχή της 1.745.594 ίδιες μετοχές που αντιπροσωπεύουν το 2,2% επί του συνόλου, με μεσοσταθμικό κόστος κτήσεως €3,86 ανά μετοχή. Με αφορμή την ανακοίνωση των οικονομικών αποτελεσμάτων ο Διευθύνων Σύμβουλος της εταιρείας κ. Οδυσσέας Αθανασίου δήλωσε σχετικά: "Το 2015 αποτέλεσε ένα ακόμη έτος με θετικά λειτουργικά αποτελέσματα για την Εταιρεία. Η εμπιστοσύνη που δείχνει στα Εμπορικά μας Κέντρα ο κόσμος, μας δίνει την αισιοδοξία ότι παρά τις αντίξοες οικονομικές συνθήκες θα συνεχίσουμε την ίδια πορεία και στο μέλλον". Τα συνοπτικά ετήσια οικονομικά στοιχεία του 2015 θα αναρτηθούν στην ιστοσελίδα της εταιρείας www.lamdadev.com και σε αυτή του Χρηματιστηρίου Αθηνών.

CENTRIC ΣΥΜΜΕΤΟΧΩΝ Α.Ε.

Ανακοίνωση

Στο πλαίσιο της ορθής και έγκαιρης ενημέρωσης του επενδυτικού κοινού και σύμφωνα με το άρθρο 4.1.2 & 4.1.4.3.1 του Κανονισμού Χρηματιστηρίου Αθηνών, η Centric Συμμετοχών Α.Ε. ανακοινώνει το Οικονομικό Ημερολόγιο έτους 2016:

- 31 Μάρτιου 2016. Ανακοίνωση Ετήσιων Οικονομικών Αποτελεσμάτων 2015 και ανάρτηση της Ετήσιας Οικονομικής Έκθεσης της χρήσης 2015, σύμφωνα με την κείμενη νομοθεσία, στις ιστοσελίδες της Εταιρείας (www.centric.gr) και του Χρηματιστηρίου Αθηνών (www.helex.gr) μετά τη λήξη της συνεδρίασης.
- 23 Ιουνίου 2016. Ετήσια Τακτική Γενική Συνέλευση.

Σημειώνεται ότι η Εταιρεία προτίθεται να προτείνει στην Ετήσια Τακτική Γενική Συνέλευση των μετόχων την μη διανομή μερίσματος για τη χρήση 2015.

Η Εταιρεία διατηρεί το δικαίωμα να μεταβάλει τις παραπάνω ημερομηνίες, εφόσον ενημερώσει εγκαίρως το επενδυτικό κοινό με τροποποίηση του παρόντος, σύμφωνα με τα οριζόμενα στον Κανονισμό του Χρηματιστηρίου Αθηνών.

ΣΩΛΗΝΟΥΡΓΕΙΑ ΤΖΙΡΑΚΙΑΝ Α.Ε.

Ανακοίνωση

Η Εταιρεία «ΣΩΛΗΝΟΥΡΓΕΙΑ ΛΙΜΠΑΡ. ΤΖΙΡΑΚΙΑΝ PROFIL Α.Ε.», (εφεξής η «Εταιρεία»), στο πλαίσιο της δημοσίευσης της Ετήσιας Οικονομικής Έκθεσης της οικονομικής χρήσης 01.01.2015 – 31.12.2015, κατ' εφαρμογή της παρ. 4.1.4.4 του κανονισμού του Χ.Α., ενημερώνει το επενδυτικό κοινό για τις ενέργειες στις οποίες έχει προβεί για την αντιμετώπιση των αιτίων που οδήγησαν στην υπαγωγή της στην κατηγορία επιτήρησης:

Η Εταιρεία συνέχισε την ανοδική της πορεία σε όλη τη διάρκεια του οικονομικού έτους, βελτιώνοντας τα αποτελέσματα της, παρά την πολιτική και οικονομική αναστάτωση που χαρακτήρισε το 2015. Η αύξηση των πωλήσεων, σε συνδυασμό με τη συνεχή βελτίωση της παραγωγικότητας και την περιστολή των λειτουργικών δαπανών, απόρροια της αναδιάρθρωσης των προηγούμενων ετών, είχε σαν αποτέλεσμα την επίτευξη κερδών προ φόρων, αποσβέσεων, χρηματοδοτικών και επενδυτικών αποτελεσμάτων (EBITDA) μετά από έξι συνεχόμενα ζημιολόγα έτη.

Ειδικότερα, κατά την περίοδο 1.1 – 31.12.2015:

Ο κύκλος εργασιών αυξήθηκε κατά 15% σε σχέση με την προηγούμενη χρήση: 13.979 χιλ. € έναντι 12.162 χιλ. € το 2014. Η σωρευτική αύξηση του κύκλου εργασιών κατά την τριετία 2012 – 2015 ανέρχεται σε 64%.

Το μικτό κέρδος ανήλθε σε 1.100 χιλ. €, έναντι 562 χιλ. € το 2014, αυξημένο κατά 95,9%.

Τα κέρδη προ φόρων, αποσβέσεων, χρηματοδοτικών και επενδυτικών αποτελεσμάτων (EBITDA) ανέρχονται σε 273 χιλ. €, έναντι ζημιών (-566) χιλ. € το 2014. Η βελτίωση που έχει επιτευχθεί γίνεται περισσότερο εμφανής από το γεγονός ότι η ζημία σε επίπεδο EBITDA το 2013 ήταν (-3.856) χιλ. €.

Το 2015 αποτέλεσε μια χρονιά προκλήσεων για την Εταιρεία, όπου η διαχείριση τους απαιτήσε αντοχή, στρατηγική και αυξημένη επαγρύπνηση. Η πώση των διεθνών τιμών του χάλυβα σε όλη τη διάρκεια του 2015 και ιδιαίτερα το τελευταίο τρίμηνο του έτους, σε συνδυασμό με την πολιτική και οικονομική αστάθεια προκάλεσαν προβλήματα όπου η Εταιρεία αντιμετώπισε με επιτυχία, περιορίζοντας τις αρνητικές επιπτώσεις τους, τόσο στον κύκλο εργασιών όσο και στα αποτελέσματα της.

Η αναδόμηση της Εταιρείας σε στέρεες βάσεις, η διαρκής αναβάθμιση της ανταγωνιστικής της θέσης καθώς και η βελτίωση της ρευστότητας μέσω της επιτευχθείσας αναδιάρθρωσης του τραπεζικού δανεισμού της, το πρώτο τρίμηνο του 2016, με τη μετατροπή βραχυπρόθεσμου δανεισμού σε μακροπρόθεσμο, αποτελούν βασικές προϋποθέσεις για την περαιτέρω αύξηση των πωλήσεων και της κερδοφορίας.

Οι μετοχές της εταιρείας μπορούν να επανέλθουν σε καθεστώς κανονικής διαπραγμάτευσης εφόσον αρθούν οι λόγοι ένταξης στην κατηγορία επιτήρησης, με βάση τις προϋποθέσεις που ορίζονται στο άρθρο 3.1.2.6 του κανονισμού του Χ.Α.

Υπενθυμίζεται ότι οι μετοχές της Εταιρείας μεταφέρθηκαν στην κατηγορία Επιτήρησης από την συνεδρίαση της 11.09.2013, σύμφωνα με την από 05.04.2013 απόφαση του Δ.Σ. του Χ.Α., κατ' εφαρμογή του άρθρου 3.1.2.4 του κανονισμού του Χ.Α., επειδή οι λογιστικές ζημιές της χρήσεως που έληξε στις 31.12.2012 είχαν διαμορφωθεί σε επίπεδο μεγαλύτερο από το 30% της καθαρής θέσης της Εταιρείας.

PROFILE Α.Ε.Β.Ε.

Δελτίο Τύπου

Ο όμιλος Profile έκλεισε το έτος με σημαντικές αναθέσεις έργων από πολυάριθμους χρηματοοικονομικούς οργανισμούς εντός και εκτός συνόρων, ενώ παράλληλα ενίσχυσε το εύρος των λύσεων του με νέες εκδόσεις των κορυφαίων λύσεων που αναπτύσσει. Σε ενοποιημένο επίπεδο ο κύκλος εργασιών του ομίλου διαμορφώθηκε στα €9,4 εκατ. από €9,6 εκατ. το 2014. Η μικρή πώση κατά 2,6% αποδίδεται στη χρονική διολίσθηση έργων από την εγχώρια αγορά, λόγω της οικονομικής κρίσης και της γενικής αβεβαιότητας. Παρόλα αυτά, η εταιρεία πέτυχε να αντισταθμίσει το μεγαλύτερο μέρος της εν λόγω απώλειας από νέα σημαντικά έργα που συνάφθηκαν στις διεθνείς αγορές. Τα Κέρδη προ Αποσβέσεων, Τόκων και Φόρων (EBITDA) διαμορφώθηκαν σε €2,84 εκατ., διατηρώντας το περιθώριο

EBITDA στα ικανοποιητικά επίπεδα του 30%, αποτέλεσμα της επιτυχούς προώθησης προϊόντων ίδιας ανάπτυξης, της βελτίωσης του περιθωρίου του μικτού κέρδους στα επίπεδα του 43% και του εξορθολογισμού του λειτουργικού κόστους. Τα μικτά κέρδη διαμορφώθηκε σε €4,1 εκατ. και τα κέρδη μετά φόρων και δικαιωμάτων μειοψηφίας ανήλθαν στις €19 χιλ. από €81 χιλ. το προηγούμενο έτος. Ως αποτέλεσμα των ανωτέρω, τα κέρδη ανά μετοχή διαμορφώθηκαν σε €0,0781, αυξημένα κατά 4% έναντι του 2014. Η υλοποίηση του επενδυτικού προγράμματος του ομίλου συνεχίζεται εντατικά, με ενίσχυση της παρουσίας και των δραστηριοτήτων στην ευρύτερη περιοχή της Ευρώπης αλλά και με έμφαση στις αγορές της Μέσης Ανατολής, της Αφρικής και της Ασίας, όπου η τοπική παρουσία ενδυναμώνεται με στελεχιακό δυναμικό. Οι συγκεκριμένες επενδυτικές ενέργειες αποτυπώνονται στην αύξηση των δαπανών διάθεσης, και ανάπτυξης λογισμικού, αντισταθμίζονται όμως, από την απόκτηση νέων πελατών, καθώς οι πωλήσεις εξωτερικού ενισχύονται σημαντικά επί των συνολικών πωλήσεων, αποτελώντας πλέον το μεγαλύτερο ποσοστό στον κύκλο εργασιών. Ο όμιλος διατηρεί την οικονομική ευρωστία του, καθώς τα ίδια κεφάλαια αυξήθηκαν σε €16,7 εκατ. έναντι €15,7 εκατ. το αντίστοιχο διάστημα πέρυσι και €16,2 εκατ. στις 30/09/2015. Συνεπώς, ο δείκτης ξένων προς ίδια κεφάλαια παραμένει στο ιδιαίτερα ικανοποιητικό επίπεδο του 0,79x, και ο δείκτης γενικής ρευστότητας ξεπέρασε το 1,8x συνέπεια της αποτελεσματικής διαχείρισης του κεφαλαίου κίνησης. Σε επίπεδο μητρικής, ο κύκλος εργασιών διαμορφώθηκε στα €6,6 εκατ. και το EBITDA διαμορφώθηκε στα €1,5 εκατ. για το 2015. Ο όμιλος συνεχίζει δυναμικά την διεθνή εξάπλωσή του με νέα έργα σε Ευρώπη και Μέση Ανατολή, όπως η πρόσφατη επιλογή της πλατφόρμας του FMS.next από την Banque Travelex και Fiduciam, και η επιλογή της πλατφόρμας του IMSplus από εννέα εταιρείες σε Μέση Ανατολή, Αγγλία και Ελβετία. Παράλληλα, διευρύνει το δίκτυο συνεργατών του σε τρεις ηπείρους για τη βέλτιστη εξυπηρέτηση του αυξανόμενου πελατολογίου του. Επιπλέον, το 2015, ο όμιλος απέσπασε μια σειρά από διεθνείς διακρίσεις μεταξύ των οποίων είναι η πρόκριση στις κατηγορίες "Onboarding" και "Innovative Client Solution" από τα WealthBriefing Awards, σε τρεις περιοχές, "Technology Provider of the Year" από τα FStech Awards, "Technology firm" από τα MENA IR Awards, καθώς και "Best P2P Lending Platform" και "Best Wealth Management Solution Provider" από το International Finance Magazine. Σημειώνεται ότι διεθνείς οίκοι αξιολόγησης του χώρου όπως η Forrester και η Gartner έχουν ήδη συμπεριλάβει τις λύσεις του ομίλου στις αναφορές τους, βάσει λειτουργικότητας και δικτύου πελατών. Ο όμιλος ενισχύει επίσης την προβολή και προώθηση των λύσεων του στις διεθνείς αγορές, με συμμετοχή σε εξειδικευμένα συνέδρια σε Ασία, Αφρική, Μέση Ανατολή και Ευρώπη αναδεικνύοντας μεταξύ άλλων και την καινοτόμα προσέγγιση των λύσεων του για τον FinTech τομέα. Η διοίκηση της Profile εκτιμά ότι η θετική πορεία θα συνεχιστεί και το 2016, με επίκεντρο την περαιτέρω διεύρυνση στις διεθνείς αγορές.

Π.Γ. ΝΙΚΑΣ Α.Β.Ε.Ε.

Ανακοίνωση

Η εταιρεία Π.Γ. ΝΙΚΑΣ ΑΒΕΕ, στο πλαίσιο της δημοσίευσης των οικονομικών καταστάσεων του 2015 του Ομίλου και της Εταιρείας και σύμφωνα με το άρθρο 4.1.4.4. του Κανονισμού του Χρηματιστηρίου Αθηνών καθώς και των σχετικών διατάξεων της κείμενης νομοθεσίας, γνωστοποιεί τα κάτωθι:

Το Δ.Σ. του Χ.Α. στη συνεδρίασή του της 04/04/2012 αποφάσισε σύμφωνα με το άρθρο 3.1.2.4 παρ. β του Κανονισμού του Χ.Α. να μεταφερθούν οι μετοχές της Εταιρείας στην κατηγορία της Επιτήρησης από την συνεδρίαση της 10/04/2012.

Για την αντιμετώπιση των αιτίων που είχαν ως επακόλουθο την υπαγωγή των μετοχών της Εταιρείας στην κατηγορία της Επιτήρησης, η Εταιρεία, στο πλαίσιο της διοικητικής της αναδιάρθρωσης και στη βάση της νέας διοικητικής της ομάδας, από τα μέσα της προηγούμενης χρήσης, έχει επαναπροσδιορίσει τη στρατηγική της, με στόχο την επαναφορά του Ομίλου στην κερδοφορία.

Οι βασικοί πυλώνες του στρατηγικού σχεδιασμού συνίστανται στην εξυπηρέτηση της εμπορικής πολιτικής, στη συνεχή βελτίωση των προϊόντων με έμφαση στην καινοτομία και την ποιότητα, προσφέροντας στον καταναλωτή προϊόντα υψηλής ποιότητας και διατροφικής αξίας που ανταποκρίνονται στις σύγχρονες ανάγκες, στην απλοποίηση των δομών με στόχο την αποδοτικότερη και αποτελεσματικότερη λειτουργία της Εταιρείας, στην περαιτέρω ενίσχυση της σχέσης εμπιστοσύνης με τους καταναλωτές μας και βελτίωση των μεριδίων αγοράς και στην αποτελεσματικότερη αξιοποίηση των διαθέσιμων πόρων της Εταιρείας.

Η Διοίκηση της εταιρείας είναι σταθερά προσηλωμένη στην υλοποίηση του στρατηγικού σχεδιασμού της, αξιολογώντας κάθε φορά τα συνεχώς μεταβαλλόμενα δεδομένα της οικονομικής επικαιρότητας έτσι ώστε να επαναπροσδιορίζει τις ενέργειες της όποτε αυτό κρίνεται απαραίτητο. Στοιχεία επικοινωνίας: Άρτεμις Ντούσια, Διευθύντρια Οικονομικών Υπηρεσιών Ομίλου, τηλ. 210-8187300, fax: 210-6216439, e-mail: antousia@nikas.gr.

Π.Γ. ΝΙΚΑΣ Α.Β.Ε.Ε.

Δελτίο Τύπου

Ο Όμιλος εταιρειών ΝΙΚΑΣ ανακοίνωσε τα οικονομικά αποτελέσματα χρήσης 2015 με βάση τα Διεθνή Πρότυπα Χρηματοοικονομικής Αναφοράς (Δ.Π.Χ.Α.).

Μητρική Εταιρεία:

Ο κύκλος εργασιών της Π.Γ. ΝΙΚΑΣ ΑΒΕΕ το 2015 ανήλθε σε €45,42 εκατ. έναντι €49,89 εκατ. πέρυσι, σημειώνοντας μείωση κατά 9%. Η μείωση οφείλεται αφενός στις γενικότερες συνθήκες της αγοράς και στην επιβολή πρόσθετων μέτρων στην Ελληνική Οικονομία που είχαν ως αποτέλεσμα τη μείωση του διαθέσιμου εισοδήματος των νοικοκυριών και τη δυνατότητά τους να χρηματοδοτήσουν την κατανάλωση και αφετέρου στις στρατηγικές επιλογές διακοπής συνεργασιών με στόχο τον περιορισμό του πιστωτικού κινδύνου και επικέντρωσης σε προϊόντα υψηλότερης κερδοφορίας.

Παρ' όλες τις αντιξοότητες στην Ελληνική αγορά, η Εταιρεία κατάφερε να διατηρήσει το μερίδιό της στα επίπεδα του προηγούμενου έτους, ήτοι στο 11,6% σε όγκους και στο 13,6% σε αξία. (NIELSEN YTD Δεκέμβριος 2015).

Τα μικτά κέρδη της Εταιρείας κατά τη χρήση του 2015 ανήλθαν στο ποσό των 11,8 εκατ. ευρώ, έναντι 13,3 εκατ. ευρώ της προηγούμενης χρήσης. Το μικτό περιθώριο κέρδους ανήλθε στο 26,0% κατά τη χρήση του 2015 έναντι 26,7% της προηγούμενης χρήσης.

Παρά τη σημαντική αύξηση που παρατηρείται στην τιμή της γαλοπούλας στη διεθνή και εγχώρια αγορά, η Εταιρεία κατάφερε να συγκρατήσει σχετικά το ποσοστό μικτού κέρδους, γεγονός που οφείλεται κυρίως στον εξορθολογισμό του μίγματος πωλήσεων με επικέντρωση σε κερδοφόρους κωδικούς και πιο επικερδή κανάλια διανομής.

Σε επίπεδο Εταιρείας τα αποτελέσματα προ φόρων, τόκων επενδυτικών αποτελεσμάτων και αποσβέσεων της χρήσης 2015 ανήλθαν σε ζημιά 10,6 εκατ. ευρώ, έναντι ζημιάς 14,0 εκατ. ευρώ της προηγούμενης χρήσης 2014. Παρά την μείωση των πωλήσεων και του μικτού κέρδους που σημειώθηκε το 2015 υπήρχε μείωση της ζημιάς που οφείλεται κυρίως στο ότι η Εταιρεία το 2015 παρουσίασε μεγάλη μείωση στα έξοδα διάθεσης και διοίκησης καθώς επίσης και στο ότι οι έκτακτες δαπάνες ήταν μικρότερες από το 2014.

Αν εξαιρέσουμε τις έκτακτες δαπάνες, τα αποτελέσματα προ φόρων, τόκων επενδυτικών αποτελεσμάτων και αποσβέσεων διαμορφώνονται για την Εταιρεία σε κέρδος ευρώ 153 χιλ. και το αντίστοιχο του 2014 ήταν ζημιά ευρώ 2,9 εκατ., ήτοι, βελτίωση κατά ευρώ 3 εκατ. περίπου.

Σημαντική βελτίωση σημείωσαν και τα αποτελέσματα προ φόρων (EBT), που ανήλθαν για το 2015 σε ζημιές €18,2 εκατ. έναντι ζημιών €24,4 εκατ. το 2014.

Η στρατηγική της Εταιρείας Π.Γ.ΝΙΚΑΣ ΑΒΕΕ παραμένει σταθερή και στοχεύει:

Στη συνεχή βελτίωση των προϊόντων με έμφαση στην καινοτομία και την ποιότητα, προσφέροντας στον καταναλωτή προϊόντα υψηλής ποιότητας και διατροφικής αξίας που ανταποκρίνονται στις σύγχρονες ανάγκες

Στην περαιτέρω ενδυνάμωση της σχέσης εμπιστοσύνης με τους καταναλωτές μας και βελτίωση των μεριδίων αγοράς

Στην ενίσχυση της παρουσίας μας στη μικρή Λιανική

Στην απλοποίηση των δομών με στόχο την αποδοτικότερη και αποτελεσματικότερη λειτουργία της Εταιρείας

Στην αποτελεσματικότερη αξιοποίηση των διαθέσιμων πόρων της Εταιρείας

Όμιλος: Ο ενοποιημένος κύκλος εργασιών διαμορφώθηκε στη χρήση 2015 σε €48,93 εκατ. έναντι €55,18 εκατ. το 2014. Η μείωση των πωλήσεων στον Όμιλο οφείλεται στην παύση της εμπορικής δραστηριότητας στην Βουλγαρική αγορά από τον Ιούνιο 2015 και στην πώση των πωλήσεων στην Ελληνική αγορά, όπως αναλύθηκε ανωτέρω. Σε επίπεδο Ομίλου, τα μικτά κέρδη του 2015 ανήλθαν σε 12,7 εκατ. ευρώ, έναντι 15,2 εκατ. ευρώ το 2014. Το μικτό περιθώριο κέρδους ανήλθε σε 26,0% κατά το 2015 έναντι 25,7% της χρήσης του 2014, σημειώνοντας οριακή βελτίωση. Σε επίπεδο Ομίλου τα αποτελέσματα προ φόρων, τόκων, επενδυτικών αποτελεσμάτων και αποσβέσεων της χρήσης 2015 ανήλθαν σε ζημιά 14,7 εκατ. ευρώ, έναντι ζημιάς 5,9 εκατ. ευρώ της προηγούμενης χρήσης 2014. Η αύξηση της ζημιάς έρχεται κυρίως ως αποτέλεσμα της πρόβλεψης απομείωσης περιουσιακών στοιχείων και επενδύσεων σε ακίνητα ευρώ 14,3 εκατ. Αν εξαιρέσουμε την ως άνω έκτακτη επιβάρυνση, τα αποτελέσματα προ φόρων, τόκων επενδυτικών αποτελεσμάτων και αποσβέσεων διαμορφώνονται για τον Όμιλο σε ζημιές 335 χιλ. ευρώ, ενώ τα αντίστοιχα Αποτελέσματα του 2014 ανέρχονταν σε ζημιές 2,8 εκατ. ευρώ, άρα σημειώθηκε βελτίωση κατά 3,1 εκατ. ευρώ. Το ενοποιημένο EBT ανήλθε σε ζημιές €22,7 εκατ. έναντι ζημιών €13,7 εκατ. το 2014.

Σημείωση: Η Ετήσια Οικονομική Έκθεση χρήσης 2015 βάσει ΔΠΧΑ καθώς και τα Στοιχεία και Πληροφορίες της περιόδου από 1/1/2015 – 31/12/2015 θα αναρτηθούν στην ιστοσελίδα της εταιρείας στη διεύθυνση www.nikas.gr και στην ιστοσελίδα του Χρηματιστηρίου Αθηνών www.athex.gr την Τετάρτη 30 Μαρτίου 2016 μετά το πέρας της συνεδρίασης του Χ.Α. Στοιχεία επικοινωνίας: Άρτεμις Ντούσια, Διευθύντρια Οικονομικών Υπηρεσιών, τηλ. 210-8187300, fax: 210-6216439, e-mail: antousia@nikas.gr.

QUALITY & RELIABILITY A.B.E.E.

Ανακοίνωση

H Quality & Reliability AE ανακοινώνει το Οικονομικό ημερολόγιο για το οικονομικό έτος 2016 σύμφωνα με τον κανονισμό του Χρηματιστηρίου Αθηνών, ως ακολούθως:

1) Ανακοίνωση Ετήσιων Οικονομικών Καταστάσεων (Στοιχεία & Πληροφορίες Χρήσης 1/1-31/12/2015 και Ετήσια Οικονομική Έκθεση 1/1-31/12/2015) και ανάρτηση στις ιστοσελίδες της Εταιρείας (www.qnr.com.gr) και του Χρηματιστηρίου Αθηνών (www.helex.gr): Πέμπτη 31 Μαρτίου 2016 μετά την λήξη της συνεδρίασης του Χρηματιστηρίου Αθηνών.

2) Ετήσια Γενική Συνέλευση: Πέμπτη 30 Ιουνίου 2016

Η εταιρεία δεν αναμένεται να προβεί σε ετήσια ενημέρωση αναλυτών σχετικά με τα οικονομικά αποτελέσματα και δεν θα διανείμει μέρισμα για τη χρήση 2015. Η εταιρεία διατηρεί το δικαίωμα να μεταβάλει τις προαναφερόμενες ημερομηνίες αφού πρώτα ενημερώσει έγκαιρα το Επενδυτικό Κοινό.

ΠΛΑΣΤΙΚΑ ΘΡΑΚΗΣ Α.Β.Ε.Ε.

Αγορά Ιδίων Μετοχών

Η εταιρεία Πλαστικά Θράκης ΑΒΕΕ ανακοινώνει ότι κατ' εφαρμογή του άρθρου 4 παρ. 4 του υπ' αριθμ. 2273/2003 Κανονισμού της Επιτροπής των Ευρωπαϊκών Κοινοτήτων και σε εκτέλεση της σχετικής απόφασης της Έκτακτης Γενικής Συνέλευσης των μετόχων της 29ης Δεκεμβρίου 2014 προέβη στις 30 Μαρτίου 2016 σε αγορά 1.500 ιδίων μετοχών, μέσω του μέλους του Χρηματιστηρίου Αθηνών Alpha Finance Α.Ε.Π.Ε.Υ. με μέση τιμή κτήσης Ευρώ 1,3881 ανά μετοχή. Η συνολική αξία της συναλλαγής ανήλθε σε Ευρώ 2.082,15

F.G. EUROPE A.E.

Δελτίο Τύπου

- Αύξηση εξαγωγών
- Αύξηση πωλήσεων στην ελληνική αγορά
- Σημαντική βελτίωση οικονομικών αποτελεσμάτων με κερδοφορία σε Εταιρικό και Ενοποιημένο επίπεδο.

Το 2015, παρά την αρνητική οικονομική συγκυρία, η Εταιρεία και ο Όμιλος συνεχίζοντας την ανοδική τους πορεία, σημείωσαν αύξηση κερδών, αύξηση πωλήσεων στο εξωτερικό και το εσωτερικό καθώς και αύξηση των εσόδων στον τομέα της ενέργειας.

Συγκεκριμένα :

Τα κέρδη προ φόρων της Εταιρείας, διαμορφώθηκαν σε € 1,54 εκατ. έναντι ζημιών € (5,70) εκατ. την αντίστοιχη περίοδο του 2014, (παρά την επιβάρυνση των αποτελεσμάτων της χρήσεως με € 1,94 εκατ. για τη διενέργεια αυξημένων προβλέψεων απομείωσης των απαιτήσεων της και την εξυγίανση του χαρτοφυλακίου της Εταιρείας).

Οι συνολικές της πωλήσεις αυξήθηκαν το 2015 κατά 29% ανερχόμενες σε € 86,89 εκατ. έναντι € 67,35 εκατ. των πωλήσεων του 2014.

Οι πωλήσεις στην εσωτερική αγορά παρά τις σημαντικές δυσκολίες που προέκυψαν με την εφαρμογή των capital controls, αυξήθηκαν κατά 14% ανερχόμενες σε € 27,04 εκατ., έναντι αντίστοιχων πωλήσεων του 2014, € 23,71 εκατ.

Σημαντικά αυξημένες κατά 37% οι εξαγωγές το 2015, ανήλθαν σε € 59,85 εκατ. έναντι αντίστοιχων εξαγωγών € 43,64 εκατ. το 2014, βελτιώνοντας περαιτέρω τη σχέση μεταξύ των πωλήσεων Εξωτερικού / Εσωτερικού, η οποία διαμορφώθηκε σε 69% / 31% από 65% / 35% το 2014. Αύξηση κατά 53% παρουσίασαν τα έσοδα του Ομίλου στον τομέα της ενέργειας, τα οποία ανήλθαν σε € 10,72 εκατ. έναντι εσόδων € 7,00 εκατ., το 2014. Βέβαια η πραγματική αύξηση ανήλθε σε 29%, λόγω της επιβάρυνσης των εσόδων του 2014 με € 1,14 εκατ. για την έκδοση πιστωτικού σημειώματος προς τον ΛΑΓΗΕ και της επιβάρυνσης το α' τρίμηνο του 2014 με έκτακτη εισφορά ποσού € 0,14 εκατ.

(Ποσά σε χιλ. €)	Ο Όμιλος			Η Εταιρεία		
	1/1-30/12/2015	1/1-31/12/2015	Δ%	1/1-31/12/2015	1/1-31/12/2015	Δ%
Εσοδα πωλήσεων	95.151	72.717	30,9%	86.891	67.353	29,0%
Κόστος Πωληθέντων	(69.676)	(57.459)	21,3%	(66.970)	(52.730)	27,0%
Μικτό κέρδος	25.475	15.258	67,0%	19.921	14.623	36,2%
Σ.Μ.Κ.	26,77%	20,98%	5,79μ	22,93%	21,71%	1,22μ
Γενικά Έξοδα	(19.352)	(16.972)	14,0%	- 14.727	(14.788)	(0,4)%
Κέρδη εκμετάλλευσης	6.494	(1.255)	-	5.425	(11)	-
EBITDA	11.745	2.363	397,0%	7.233	346	1990,5%
Δείκτης EBITDA / Πωλήσεις	12,34%	3,25%	9,09μ	8,32%	0,51%	7,91μ
Χρημ/μικά αποτελέσματα	(5.352)	(6.947)	(23,0)%	- 3.885	(5.688)	(31,7)%
Κέρδη προ φόρων (EBT)	1.142	(8.202)	-	1.540	(5.699)	-
Φόρος εισοδήματος	(941)	3.402	-	- 345	3.552	-
Καθαρά κέρδη χρήσεως	201	(4.800)	-	1.195	(2.147)	-
Κατανεμόμενα ως εξής:						
Ιδιοκτήτες Μητρικής	(37)	(3.602)				
Δικαιώματα Μειοψηφίας	238	(1.198)				
Κέρδη ανά Μετοχή	(,0007)	(,0682)		0,0226	(,0407)	

Αναλυτικά, σε επίπεδο Εταιρείας:

Οι πωλήσεις κλιματιστικών συνολικά αυξημένες κατά 34% ανήλθαν το 2015 σε € 82,67 εκατ. έναντι € 61,52 εκατ. αυτών του 2014. Αύξηση κατά 33% σημείωσαν οι πωλήσεις των λευκών συσκευών ESKIMO, ανερχόμενες το 2015 σε € 3,57 εκατ., έναντι πωλήσεων € 2,68 εκατ., αυτών του 2014. Η άνοδος των συνολικών πωλήσεων της Εταιρείας είχε ως αποτέλεσμα την κατά 36% αύξηση του μικτού κέρδους, το οποίο διαμορφώθηκε σε € 19,92 εκατ. έναντι € 14,62 εκατ. αυτών του 2014. Βελτιωμένο εμφανίζεται και το μικτό περιθώριο κέρδους διαμορφούμενο το 2015 σε 22,93% έναντι αντίστοιχου 21,71% το 2014. Παρά τη σημαντική αύξηση των πωλήσεων κατά 29%, τα γενικά έξοδα της περιόδου διατηρήθηκαν στα ίδια περίπου επίπεδα με αυτά της προηγούμενης χρήσης, διαμορφούμενα σε € 14,73 εκατ. έναντι € 14,79 εκατ. του 2014, μειωμένα οριακά κατά 0,4%. Επισημαίνεται η επιβάρυνση των εξόδων διάθεσης του 2015 με ποσό € 1,94 εκατ. το οποίο αφορά προβλέψεις απομείωσης απαιτήσεων για την πλήρη εξυγίανση του χαρτοφυλακίου των απαιτήσεων της Εταιρείας. Τα λειτουργικά κέρδη (EBITDA) ανήλθαν το 2015 σε € 7,23 εκατ., έναντι € 0,35 εκατ. αυτών του 2014. Το λειτουργικό περιθώριο κέρδους διαμορφώθηκε σε 8,32% από 0,51% το 2014, αυξημένο κατά 7,91 ποσοστιαίες μονάδες. Σημαντική μείωση κατά 31,7% εμφανίζεται στα καθαρά χρηματοοικονομικά έξοδα της Εταιρείας τα οποία διαμορφώθηκαν σε € 3,89 εκατ. από € 5,69 αυτών του 2014. Η μείωση των χρηματοοικονομικών εξόδων οφείλεται κατά κύριο λόγο στην αύξηση των θετικών συναλλαγματικών διαφορών. Τα καθαρά μετά από φόρους κέρδη της Εταιρείας ανήλθαν το 2015 σε € 1,19 εκατ. έναντι ζημιών ύψους (2,15) εκατ. της χρήσης του 2014. Σημαντικά μειωμένα κατά 29,8% εμφανίζονται τα αποθέματα της Εταιρείας την 31/12/2015 ανερχόμενα σε € 30,49 εκατ., έναντι € 43,43 εκατ. αυτών της 31/12/2014, ως αποτέλεσμα της προαναφερθείσας σημαντικής αύξησης των πωλήσεων. Αυξημένες κατά 70,9% εμφανίζονται οι εμπορικές και λοιπές απαιτήσεις, ανερχόμενες σε € 42,95 εκατ. από € 25,13 εκατ. την 31/12/2014, με την αύξηση των απαιτήσεων να αποδίδεται κυρίως στις αυξημένες πωλήσεις αφενός αλλά και στην αύξηση των απαιτήσεων της Εταιρείας από την κατά 100% θυγατρικής της εταιρείας στην Ιταλία, η οποία ξεκίνησε την πλήρη δραστηριοποίησή της από την 1/10/2015. Τους επόμενους μήνες, με την ρευστοποίηση των εν λόγω απαιτήσεων, τα υπόλοιπα των εμπορικών και λοιπών απαιτήσεων αναμένεται να μειωθούν σημαντικά, επανερχόμενα σε κανονικά επίπεδα. Οι συνολικές υποχρεώσεις της Εταιρείας αυξήθηκαν το 2015 κατά 20,4% ανερχόμενες σε € 94,35 εκατ. από € 78,34 εκατ. στις 31/12/2014. Η ως άνω αύξηση οφείλεται κυρίως στην αύξηση των βραχυπρόθεσμων τραπεζικών υποχρεώσεων οι οποίες την 31/12/2015 ανήλθαν σε € 24,53εκατ. από € 2,97 εκατ. την 31/12/14. Σημειώνεται ότι στο υπόλοιπο του βραχυπρόθεσμου δανεισμού περιλαμβάνεται κονδύλι ύψους € 4,91 εκατ. το οποίο αφορά προεξοφλημένες απαιτήσεις τις εταιρείας μέσω factoring. Σε επίπεδο Ομίλου : Οι συνολικές πωλήσεις του Ομίλου ανήλθαν το 2015 σε € 95,15 εκατ., έναντι πωλήσεων Ευρώ 72,72 εκατ. αυτών του 2014, αυξημένες κατά 30,9%. Τα μικτά κέρδη του Ομίλου σημαντικά αυξημένα κατά 67%, ανήλθαν το 2015 σε € 25,48 εκατ. έναντι € 15,26 εκατ. αυτών του 2014. Ο Συντελεστής Μικτού Κέρδους βελτιωμένος κατά 5,79 μονάδες, διαμορφώθηκε το 2015 σε 26,77% έναντι 20,98% του αντίστοιχου συντελεστή του 2014. Τα γενικά έξοδα του 2015 στον Όμιλο, εμφανίζονται αυξημένα κατά 14% ανερχόμενα σε € 19,35 εκατ. έναντι € 16,97 εκατ. του 2014, με την αύξηση να αποδίδεται κυρίως στην πλήρη δραστηριοποίηση των θυγατρικών εταιρειών του Ομίλου σε Τουρκία και Ιταλία από 1/10/2015. Παρά την αύξηση των γενικών εξόδων της περιόδου, τα λειτουργικά κέρδη (EBITDA) ανήλθαν το 2015 σε € 11,75 εκατ. έναντι € 2,36 εκατ. την αντίστοιχη περίοδο του 2014, παρουσιάζοντας αύξηση κατά 397% και διαμορφώνοντας το λειτουργικό περιθώριο στο 12,34% έναντι 3,25% του αντίστοιχου του 2014. Η ως άνω αύξηση σε συνδυασμό με τον περιορισμό των καθαρών χρηματοοικονομικών εξόδων του Ομίλου, στα € 5,35 εκατ. από € 6,95 εκατ. το 2014, διαμόρφωσαν τα προ φόρων κέρδη (EBT) του Ομίλου σε € 1,14 εκατ. έναντι ζημιών € (8,20) εκατ. αυτών του 2014. Οι Εμπορικές και λοιπές απαιτήσεις του Ομίλου εμφανίζονται αυξημένες κατά 32,1% (€ 46,35 εκατ. από 35,09 εκατ. την 31/12/2014) λόγω της προαναφερθείσας αύξησης των πωλήσεων και την εξ αυτής άνοδο των εμπορικών απαιτήσεων της Μητρικής Εταιρείας. Αυξημένες κατά 8% εμφανίζονται οι συνολικές υποχρεώσεις του Ομίλου ανερχόμενες σε € 136,29 εκατ. από € 126,13 εκατ. την 31/12/2014, αυτής αποδιδόμενης κυρίως στην αύξηση των βραχυπρόθεσμων τραπεζικών υποχρεώσεων της Μητρικής Εταιρείας. Τα κέρδη προ φόρων κέρδη του Ομίλου ανήλθαν το 2015 σε € 1,14 εκατ. έναντι ζημιών την προηγούμενη χρήση του 2014 € (8,20) εκατ., διαμορφώνοντας το δείκτη Κέρδη προ Φόρων / Πωλήσεις σε 1,20% έναντι (-11,28%) του αντίστοιχου δείκτη του 2014. Τα καθαρά κέρδη του Ομίλου το 2015 διαμορφώθηκαν σε € 0,20 εκατ. έναντι ζημιών € (4,80) εκατ. αυτών του 2014. Η Εταιρεία και ο Όμιλος, παρά τις πρωτόγνωρες για τα Ελληνικά δεδομένα δυσκολίες (Capital controls κ.λ.π.), αντιμετώπισαν και αντιμετωπίζουν με επιτυχία τη δυσμενή οικονομική συγκυρία, βελτιώνοντας σημαντικά τα οικονομικά τους μεγέθη. Ο εξωστρεφής προσανατολισμός της Εταιρείας βοήθησε ούτως ώστε όλο το διάστημα από την εφαρμογή των περιορισμών στην κίνηση κεφαλαίων η Εταιρεία και ο Όμιλος να ανταποκριθούν πλήρως καλύπτοντας το σύνολο των υποχρεώσεών τους σε τράπεζες, προμηθευτές και

εργαζόμενοι. Η έναρξη από 1/10/2015 της δραστηριότητας της κατά 100% θυγατρικής της Εταιρείας στην Ιταλία, αναμένεται να βοηθήσει σημαντικά στην περαιτέρω αύξηση των πωλήσεων του Ομίλου. Από 1/1/2016 η Εταιρεία, εκτός της Ελλάδος, ανέλαβε την αποκλειστική διάθεση των κλιματιστικών MIDEA για τα Βαλκάνια. Λόγω της σημαντικής μέχρι τώρα παρουσίας των προϊόντων MIDEA στην εν λόγω αγορά, αναμένεται σημαντική αύξηση των πωλήσεων των κλιματιστικών στις εν λόγω χώρες, γεγονός που θα ενισχύσει σημαντικά και θα εδραιώσει τη θέση της Εταιρείας στην ευρύτερη περιοχή των Βαλκανίων. Παράλληλα, τα προϊόντα ESKIMO με τον συνεχή εμπλουτισμό και διεύρυνση της γκάμας τους, εκτιμάται ότι θα συνεχίσουν τη δυναμική τους διείσδυση, ενισχύοντας χρόνο με το χρόνο την παρουσία τους στην Ελληνική αγορά. Η Διοίκηση εκτιμά ότι η θετική πορεία της Εταιρείας και του Ομίλου συνολικά, θα συνεχισθεί και το επόμενο διάστημα. Οι Ετήσιες Οικονομικές Καταστάσεις της 31ης Δεκεμβρίου 2015 θα είναι στη διάθεση του επενδυτικού κοινού στην ηλεκτρονική διεύθυνση <http://www.fgeurope.gr> στην ενότητα «Σχέσεις με Επενδυτές», την 30/3/2016. Για περισσότερες πληροφορίες επικοινωνήστε με το τμήμα Σχέσεων με Επενδυτές της F.G. Europe A.E., Λ. Βουλιαγμένης 128, 166 74 Γλυφάδα, Τηλ. +30 210 9696500, Fax +30 210 9603802, ir@fgeurope.gr.

ΒΑΡΒΑΡΕΣΟΣ Α.Ε.

Ανακοίνωση

Η εταιρία ΒΑΡΒΑΡΕΣΟΣ Α.Ε., σύμφωνα με το άρθρο 4.1.4.3.1 του Κανονισμού του Χρηματιστηρίου Αθηνών, ανακοινώνει το Οικονομικό Ημερολόγιο για το έτος 2016 ως ακολούθως :

- Ανακοίνωση Αποτελεσμάτων Έτους 2015 : Πέμπτη 31 Μαρτίου 2016
- Ετήσια Τακτική Γενική Συνέλευση των Μετόχων : Τετάρτη 22 Ιουνίου 2016
- Ανακοίνωση Αποτελεσμάτων Α' εξαμήνου 2016 : Τετάρτη 31 Αυγούστου 2016

Σημειώνεται πως οι ανακοινώσεις των αποτελεσμάτων θα γίνονται μετά το πέρας της συνεδρίασης του Χρηματιστηρίου Αθηνών κατά την αντίστοιχη ημερομηνία στην ιστοσελίδα της εταιρίας (www.varvaressos.gr) και στην ιστοσελίδα του Χρηματιστηρίου Αθηνών.

Το Διοικητικό Συμβούλιο της εταιρίας θα υποβάλλει στην Ετήσια Τακτική Γενική Συνέλευση των Μετόχων πρόταση για μη διανομή μερίσματος. Η εταιρία διατηρεί το δικαίωμα να μεταβάλει τις παραπάνω ημερομηνίες, αφού ενημερώσει έγκαιρα το επενδυτικό κοινό με τροποποίηση του παρόντος.

Α.Γ.Ε.Τ. ΗΡΑΚΛΗΣ

Δελτίο Τύπου

Οι πωλήσεις του Ομίλου επηρεάστηκαν από την ευνοϊκή ισοτιμία ευρώ δολαρίου, καθώς και από την ανάπτυξη δευτερευουσών πηγών εσόδων, υποσκελίζοντας την πτώση της εγχώριας ζήτησης, η οποία επηρεάστηκε αρνητικά από την πολιτική και οικονομική αστάθεια. Ταυτόχρονα, τόσο οι κατασκευές κατοικιών όσο και έργων υποδομής παραμένουν σε χαμηλά επίπεδα.

χιλ. Ευρώ	2015	2014	%
Κύκλος εργασιών	247.164	236.485	4.5%
Κέρδη προ φόρων, τόκων και αποσβέσεων (EBITDA)	10.686	(13.737)	
Καθαρά κέρδη μετά από φόρους	(18.448)	(40.713)	

Ο κύκλος εργασιών της Εταιρείας αυξήθηκε το 2015 κατά 4,6% και ανήλθε σε 218.330 χιλιάδες Ευρώ έναντι 208.764 χιλιάδων Ευρώ το 2014 ενώ ο κύκλος εργασιών του Ομίλου αυξήθηκε το 2015 κατά 4,5% και ανήλθε σε 247.164 χιλιάδες Ευρώ έναντι 236.485 χιλιάδων Ευρώ το 2014. Τα αποτελέσματα προ φόρων, τόκων και αποσβέσεων (EBITDA) της Εταιρείας το 2015 ανήλθαν σε ζημίες 16.069 χιλιάδες Ευρώ έναντι ζημιών 6.231 χιλιάδων Ευρώ το 2014 ενώ του Ομίλου ανήλθαν σε κέρδη 10.686 χιλιάδες Ευρώ έναντι ζημιών 13.737 χιλιάδων Ευρώ το 2014. Η Εταιρεία αναγνώρισε στις Οικονομικές Καταστάσεις της χρήσεως ζημία απομείωσης ύψους 31.486 χιλιάδων Ευρώ που αφορά στη συμμετοχή της στην ενοποιούμενη θυγατρική LAFARGE BETON A.B.E.E. Η Εταιρεία συνεχίζει την προσπάθεια της για περιορισμό του λειτουργικού κόστους καθώς και βελτιστοποίηση των παραγωγικών, εφοδιαστικών και διοικητικών λειτουργιών. Τα καθαρά αποτελέσματα χρήσεως μετά από φόρους του Ομίλου ανήλθαν σε ζημίες 18.448 χιλιάδες Ευρώ έναντι ζημιών 40.713 χιλιάδων Ευρώ το 2014, ενώ της Εταιρείας το 2015 ανήλθαν σε ζημίες 37.711 χιλιάδες Ευρώ έναντι ζημιών 26.372 χιλιάδων Ευρώ το 2014. Το 2015 οι επενδύσεις του Ομίλου αυξήθηκαν και ανήλθαν σε 6.006 χιλ Ευρώ, παρά τη δυσμενή οικονομική συγκυρία και επικεντρώθηκαν στη βελτίωση της Ασφάλειας και εργασιακής Υγείας, της περιβαλλοντικής απόδοσης, της αιεφόρου ανάπτυξης και της ανταγωνιστικότητας, ιδιαίτερα στους τομείς της κατανάλωσης ενέργειας και της χρήσης εναλλακτικών καυσίμων.

ΕΘΝΙΚΗ ΠΑΝΓΑΙΑ Α.Ε.Ε.Α.Π.

Ανακοίνωση

Η «Εθνική ΠΑΝΓΑΙΑ Ανώνυμη Εταιρεία Επενδύσεων σε Ακίνητη Περιουσία» (στο εξής η «Εταιρεία») ενημερώνει το επενδυτικό κοινό ότι από την αύξηση του μετοχικού κεφαλαίου της Εταιρείας κατά το ποσό των 765.193.316 Ευρώ λόγω της απορρόφησης της πρώην εταιρείας με την επωνυμία «Εθνική ΠΑΝΓΑΙΑ Α.Ε.Ε.Α.Π.» σύμφωνα με τις διατάξεις των άρθρων 69 επ. του κ.ν. 2190/1920 και των άρθρων 1-5 του Ν. 2166/1993, έκαστος όπως ισχύει, και την έκδοση 255.064.439 νέων μετοχών ονομαστικής αξίας 3 Ευρώ έκαστη, σύμφωνα με την απόφαση της Έκτακτης Γενικής Συνέλευσης των Μετόχων της Εταιρείας από 25.09.2015, οι οποίες διαπραγματεύονται στο Χρηματιστήριο Αθηνών (το «Χ.Α.»), προέκυψαν 1.111 κλασματικά δικαιώματα επί των νέων άυλων μετοχών της Εταιρείας. Σύμφωνα με τα οριζόμενα στο άρθρο 44α παρ. 2 του Ν. 2696/1996, όπως ισχύει, και την απόφαση 13/375/17.03.2006 του Διοικητικού Συμβουλίου της Επιτροπής Κεφαλαιαγοράς, όπως ισχύει, η Εταιρεία καλεί όσους από τους κκ. Μετόχους της κατέχουν κλασματικά υπόλοιπα μετοχών είτε να τα διαθέσουν είτε να αποκτήσουν τα υπολειπόμενα κλασματικά υπόλοιπα για το σχηματισμό ακέραιων μονάδων μετοχών μέχρι την 30η.06.2016, οπότε και εκπνέει η δμηνη προθεσμία την οποία τάσσει ο νόμος.

Μετά το πέρας της ημερομηνίας αυτής όσα κλασματικά υπόλοιπα απομένουν θα εκποιηθούν κατά τα οριζόμενα στον Κανονισμό του Χ.Α. κατόπιν χορήγησης της απαιτούμενης άδειας της Επιτροπής Κεφαλαιαγοράς και ορισμού Μέλους του Χ.Α. που θα διενεργήσει την εκποίηση, ενώ το καθαρό προϊόν της εκποίησης, μετά την αφαίρεση των πάσης φύσης εξόδων και φόρων, θα κατατεθεί υπέρ του συνόλου των δικαιούχων στο Ταμείο Παρακαταθηκών και Δανείων. Περισσότερες λεπτομέρειες σχετικά με την ημερομηνία εκποίησης των κλασματικών υπολοίπων, το αποτέλεσμα αυτής, την ημερομηνία έναρξης της απόδοσης του καθαρού προϊόντος της εκποίησης

στους δικαιούχους, καθώς και τα απαιτούμενα δικαιολογητικά που θα απαιτηθεί να καταθέσει κάθε δικαιούχος μέτοχος στο Ταμείο Παρακαταθηκών και Δανείων, θα γνωστοποιηθούν εγκαίρως με νεώτερη ανακοίνωση της Εταιρείας.

ΙΝΤΡΑΚΟΜ Α.Ε.

Ανακοίνωση

H Intracom Holdings, στο πλαίσιο της ορθής και έγκαιρης ενημέρωσης των επενδυτών, σύμφωνα με τα άρθρα 4.1.2 (παρ. 1 εδ. 2) και 4.1.4.3.1 του Κανονισμού του Χρηματιστηρίου Αθηνών, ανακοινώνει το Οικονομικό Ημερολόγιο της Εταιρείας για το έτος 2016 :

- 31 Μαρτίου 2016: Ανακοίνωση των οικονομικών αποτελεσμάτων, χρήσης 2015 (Δελτίο Τύπου)
- 31 Μαρτίου 2016: Δημοσίευση των ετήσιων οικονομικών αποτελεσμάτων, χρήσης 2015 (Ανακοίνωση της Ετήσιας Οικονομικής Έκθεσης, χρήσης 2015 με ανάρτηση στην ιστοσελίδα του Χρηματιστηρίου Αθηνών και στην ιστοσελίδα της Εταιρείας)
- 20 Μαΐου 2016: Ετήσια ενημέρωση αναλυτών επί των οικονομικών αποτελεσμάτων, χρήσης 2015
- 16 Ιουνίου 2016: Τακτική Γενική Συνέλευση Μετόχων της Εταιρείας

H Εταιρεία δεν θα διανείμει μέρισμα για τη χρήση 2015.

M.L.S. ΠΛΗΡΟΦΟΡΙΚΗ Α.Ε.

Αγορά Ιδίων Μετοχών

H MLS Πληροφορική Α.Ε κατ εφαρμογή του άρθρου 4 παρ.4 του υπ' αριθμ. 2273/2003 Κανονισμού της Επιτροπής των Ευρωπαϊκών Κοινοτήτων και του άρθρου 16 παρ.5 του Κ.Ν 2190/1920 όπως τροποποιήθηκε και ισχύει γνωστοποιεί στο επενδυτικό κοινό ότι, σε εκτέλεση της από 30.06.2014 απόφασης της Τακτικής Γενικής Συνέλευσης των μετόχων της εταιρίας και της από 10.10.2014 απόφασης του Διοικητικού Συμβουλίου της, προέβη την Τετάρτη 30.03.2016 σε αγορά 2.320 ιδίων μετοχών με μέση τιμή κτήσης 3,0805 ευρώ και συνολική αξία συναλλαγής 7.146,76 ευρώ. Οι ως άνω 2.320 μετοχές αγοράστηκαν μέσω της ALPHA FINANCE Α.Ε.Π.Ε.Υ.

F.H.L. Η. ΚΥΡΙΑΚΙΔΗΣ Α.Β.Ε.Ε.

Ανακοίνωση

Ενημερώνουμε το επενδυτικό κοινό ότι οι Ετήσιες Οικονομικές καταστάσεις 01-01-2015/31-12-2015 έχουν αναρτηθεί στο σίτε του ΧΑΑ και της εταιρείας www.fhl.gr.

ΕΛΑΣΤΡΟΝ Α.Ε.Β.Ε.

Δελτίο Τύπου

H ΕΛΑΣΤΡΟΝ ΑΕΒΕ ΧΑΛΥΒΟΥΡΓΙΚΑ ΠΡΟΪΟΝΤΑ ανακοίνωσε τα αποτελέσματα της χρήσης του 2015 βάσει των Διεθνών Προτύπων Χρηματοοικονομικής Αναφοράς (ΔΠΧΑ). Ισχυρές πιέσεις δέχτηκε ο χαλυβουργικός κλάδος σε παγκόσμιο επίπεδο το 2015. Η πτωτική πορεία της ζήτησης και της κατανάλωσης σε συνδυασμό με την υπερβάλλουσα προσφορά χαλυβουργικών ειδών κυρίως από την αγορά της Κίνας, οδήγησαν σε συρρίκνωση του επιπέδου δραστηριότητας μεγάλου αριθμού χαλυβουργείων εντός της Ευρωπαϊκής Ένωσης. Ειδικότερα, η επιβράδυνση της Κινέζικης οικονομίας και η συντονισμένη προσπάθεια διαχείτευσης, αθρόας ποσότητας χαλυβουργικών ειδών στις αγορές της κοινότητας σε τιμές ακόμη και χαμηλότερες του κόστους, δημιούργησαν συνθήκες αθέμιτου ανταγωνισμού, επιβαρύνοντας τα οικονομικά αποτελέσματα και κατ'επέκταση την λειτουργία διαχρονικά ισχυρών επιχειρήσεων του κλάδου. Ως επακόλουθο, το 2015 σηματοδότησε την περαιτέρω αναδιάρθρωση του χαλυβουργικού κλάδου με την διακοπή λειτουργίας μονάδων παραγωγής και τη μείωση θέσεων εργασίας με στόχο την αντιμετώπιση της μειωμένης ζήτησης και τον περιορισμό των ζημιών.

Στο εσωτερικό της χώρας, η προαναφερθείσα σημαντική κάμψη των τιμών και η ισχνή ζήτηση, σε συνδυασμό με τα προβλήματα που ακολούθησαν την διακοπή της λειτουργίας των τραπεζών και την καθιέρωση ελέγχων στην κίνηση κεφαλαίων, επιδείνωσαν το κλίμα αβεβαιότητας δημιουργώντας περαιτέρω προβλήματα στις μαστιζόμενες από την κρίση για 7ο συνεχές έτος εταιρίες του κλάδου.

Σε αντίθεση με το γενικότερο αρνητικό κλίμα, το 2015 αποτέλεσε για τον χαλυβουργικό τομέα του Ομίλου, έτος στο οποίο επετεύχθη σημαντική ανάπτυξη των δραστηριοτήτων του και είσοδος σε νέες υψηλών απαιτήσεων αγορές του εξωτερικού. Ειδικότερα, η αύξηση των εξαγωγών, αποτέλεσε της αποδοτικότητας των επενδύσεων σε σύγχρονο παραγωγικό εξοπλισμό καθώς και σε νέους χώρους αποθήκευσης και διανομής, η διατήρηση των όρων συνεργασίας με προμηθευτές εν μέσω αρνητικών για την χώρα συνθηκών, καθώς και η συνέχιση της χρηματοδότησης από τα πιστωτικά ιδρύματα, αντικατοπτρίζει την αποτελεσματική διαχείριση της κρίσης καθώς και την υψηλή κεφαλαιακή επάρκεια του ομίλου, αποτελώντας εχέγγυο για την περαιτέρω ανάπτυξη των εργασιών του στο μέλλον.

Στον αγροτικό τομέα, εντός του τρέχοντος έτους ολοκληρώθηκε το 1ο στάδιο επέκτασης των υφιστάμενων θερμοκηπιακών εγκαταστάσεων υδροπονίας αυξάνοντας την καλλιεργήσιμη έκταση στα 40 στρέμματα και διπλασιάζοντας την παραγωγική δυναμικότητα της εταιρίας. Η απορρόφηση του συνόλου των παραγόμενων ειδών από τις μεγαλύτερες εταιρίες λιανικής καθώς και η δημιουργία θετικών αποτελεσμάτων από το 2ο ήδη έτος λειτουργίας της εταιρίας, καταδεικνύει την υψηλή ποιότητα των παραγόμενων προϊόντων αλλά και την δυνατότητα επιτυχούς διασποράς των δραστηριοτήτων σε νέους τομείς με στόχο την αντιστάθμιση των αποτελεσμάτων από τις συνέπειες της ύφεσης. Ταυτόχρονα, η συμβολή της εταιρίας στην τοπική οικονομία με την δημιουργία και διατήρηση νέων θέσεων εργασίας αποτελεί αναγνώριση της προσπάθειας για επενδύσεις εν μέσω αντίξοων οικονομικών συνθηκών. Τέλος, στον ενεργειακό τομέα, η σταθεροποίηση των τιμών πώλησης ηλεκτρικής ενέργειας καθώς και η έλλειψη έκτακτων μέτρων, συνετέλεσαν στην επιστροφή του κλάδου σε προσαρμοσμένα επίπεδα κερδοφορίας. Τα ανωτέρω επηρέασαν κατά κύριο λόγο τα αποτελέσματα του Ομίλου για το 2015. Συγκεκριμένα, ο κύκλος εργασιών κατέγραψε άνοδο 18% και ανήλθε σε ευρώ 63,5 εκ. από ευρώ 53,8 εκ. πέρυσι, επηρεάστηκε ωστόσο αρνητικά από την πτώση των τιμών του χάλυβα διεθνώς. Το μικτό κέρδος σημείωσε άνοδο και ως απόλυτο μέγεθος αλλά και ως ποσοστό επί του κύκλου εργασιών και ανήλθε σε ευρώ 6,9 εκ. ή 10,9% επί των πωλήσεων, έναντι ευρώ 5,0 εκ. ή 9,3% επί των πωλήσεων πέρυσι. Τα αποτελέσματα προ φόρων, χρηματοοικονομικών, επενδυτικών αποτελεσμάτων και αποσβέσεων (EBITDA), τριπλασιάστηκαν και ανήλθαν σε κέρδη ευρώ 2,9 εκ. έναντι κερδών ευρώ 0,9 εκ., ενώ τα αποτελέσματα πριν από φόρους ανέκαμψαν αισθητά με τις ζημιές να περιορίζονται σε ευρώ 1,9 εκ. έναντι ζημιών ευρώ 3,1 εκ. πέρυσι. Τέλος, τα αποτελέσματα μετά από φόρους ανήλθαν σε ζημιές ευρώ 2,4 εκ., έναντι ζημιών ευρώ 3,7 εκ. το 2014. Σε επίπεδο μητρικής εταιρίας ο κύκλος εργασιών σημείωσε άνοδο 18% επίσης και διαμορφώθηκε σε ευρώ 61,0 εκ. έναντι ευρώ 51,7 εκ. πέρυσι, ενώ το μικτό κέρδος ανήλθε σε ευρώ 5,6 εκ. ή 9,2% επί των πωλήσεων, έναντι ευρώ 4,1 εκ. ή 7,9% επί των πωλήσεων το 2014. Τα αποτελέσματα προ φόρων, χρηματοοικονομικών, επενδυτικών αποτελεσμάτων και αποσβέσεων (EBITDA) σχεδόν τριπλασιάστηκαν και ανήλθαν σε ευρώ 1,9 εκ. έναντι ευρώ 0,7 εκ., ενώ τα αποτελέσματα πριν από φόρους βελτιώθηκαν σε ζημιές ευρώ 1,1 εκ. έναντι

ζημιών ευρώ 1,4 πέρυσι. Οι προβλέψεις της πορείας του χαλυβουργικού κλάδου για το 2016 είναι συγκρατημένα αισιόδοξες αναμένοντας τις εξελίξεις τόσο σε οικονομικό όσο και σε θεσμικό επίπεδο. Η αντιμετώπιση του μαζικού κύματος εξαγωγών της Κίνας μέσω πολιτικής δασμών antidumping, ο περιορισμός της παραγωγής των Κινέζικων χαλυβουργιών και η απορρόφηση μεγαλύτερων ποσοτήτων τοπικά, εκτιμάται ότι θα συγκρατήσει ως ένα βαθμό τη συνεχή πτώση των τιμών. Ταυτόχρονα εντός του 2016 αναμένονται διεθνώς σημαντικές κινήσεις αναδιάρθρωσης μέσω εξαγορών, συγχωνεύσεων και διακοπής μονάδων παραγωγής με στόχο την συγκέντρωση των δραστηριοτήτων για την αντιμετώπιση της περιορισμένης ζήτησης και της αυξημένης μόχλευσης. Στο εσωτερικό της χώρας, παρά τις συνεχείς προσπάθειες προστασίας από τις συνέπειες της κρίσης η πορεία του ομίλου στο επόμενο έτος θα εξαρτηθεί σε σημαντικό βαθμό από την επαναφορά του θετικού κλίματος και των προοπτικών για την ελληνική οικονομία. Ως εκ τούτου, η βελτίωση της ρευστότητας στην αγορά και η προσέλκυση στρατηγικών επενδύσεων μέσω εκμετάλλευσης του συγκριτικού πλεονεκτήματος της χώρας σε τομείς όπως ο τουρισμός, η ενέργεια, οι μεταφορές και η αγροτική παραγωγή αποτελούν αναγκαίες συνθήκες που θα δώσουν στην οικονομία και κατ' επέκταση στον κλάδο την απαραίτητη ώθηση για την επιστροφή στην ανάπτυξη. Σε επίπεδο διαχείρισης οι στόχοι της διοίκησης συνοψίζονται στην αύξηση του μεριδίου της αγοράς, στην περαιτέρω διεύρυνση σε αγορές του εξωτερικού, στην διάθεση μη λειτουργικών και στρατηγικών παγίων, στον επαναπροσδιορισμό των προσφερόμενων ειδών και την παραγωγή νέων προϊόντων υψηλής προστιθέμενης αξίας, καθώς και στην περαιτέρω μείωση του λειτουργικού κόστους. Αντίστοιχα, ο αγροτικός τομέας του Ομίλου μέσω της ολοκλήρωσης 20 επιπλέον στρεμμάτων σύγχρονων θερμοληπτικών εγκαταστάσεων υδροπονίας, προβλέπεται να διπλασιάσει την παραγωγική του δυναμικότητα συμβάλλοντας σε μεγαλύτερο βαθμό στα ενοποιημένα οικονομικά αποτελέσματα. Με την ολοκλήρωση του τρέχοντος επενδυτικού σχεδίου, η συνολική επιφάνεια παραγωγικών εγκαταστάσεων αναμένεται να ανέλθει σε 85 στρέμματα καθιστώντας την εταιρία ως έναν από τους μεγαλύτερους παραγωγούς αγροτικών προϊόντων στην Ελλάδα. Τέλος, στον ενεργειακό τομέα του Ομίλου η εφαρμογή από τον Ιανουάριο του τρέχοντος έτους του «μεταβατικού τέλους ασφαλείας εφοδιασμού (3,6%)», αναμένεται να περιορίσει τα οικονομικά του αποτελέσματα. Σημείωση: Τα «Οικονομικά Στοιχεία και Πληροφορίες» της χρήσης 2015 της ΕΛΑΣΤΡΟΝ ΑΕΒΕ θα αναρτηθούν την Τετάρτη 30 Μαρτίου 2016 μαζί με την «Ετήσια Οικονομική Έκθεση βάσει Δ.Π.Χ.Α.» στην ιστοσελίδα της εταιρίας στο διαδίκτυο www.elastron.gr καθώς και στο Χρηματιστήριο Αθηνών www.helex.gr.

INTRAKOM KATAΣKEΥΕΣ Α.Ε.

Ανακοίνωση

Η INTRAKAT ανακοινώνει το Οικονομικό Ημερολόγιο έτους 2016 στο πλαίσιο της ορθής και έγκαιρης ενημέρωσης του επενδυτικού κοινού, σύμφωνα με τα άρθρα 4.1.2 (β) & 4.1.4.3.1 του Κανονισμού του Χρηματιστηρίου Αθηνών:

- Πέμπτη 31/03/2016 - Δημοσίευση των Ετησίων Οικονομικών Αποτελεσμάτων της χρήσης 2015 με ανάρτηση στην ιστοσελίδα του Χρηματιστηρίου Αθηνών (www.helex.gr) και στην ιστοσελίδα της Εταιρείας (www.intrakat.gr)
- Παρασκευή 20/05/2016 – Ετήσια ενημέρωση αναλυτών
- Τρίτη 14/06/2016 – Ετήσια Τακτική Γενική Συνέλευση των Μετόχων

Το Διοικητικό Συμβούλιο της Εταιρείας προτίθεται να προτείνει στην επερχόμενη Ετήσια Τακτική Γενική Συνέλευση των Μετόχων τη μη διανομή μερίσματος για τη χρήση 2015

Η Εταιρεία διατηρεί το δικαίωμα να μεταβάλει τις παραπάνω ημερομηνίες, εφόσον ενημερώσει εγκαίρως το επενδυτικό κοινό με τροποποίηση του παρόντος, σύμφωνα με τα οριζόμενα στον Κανονισμό του Χρηματιστηρίου Αθηνών.

SATO Α.Ε.

Δελτίο Τύπου

Η SATO ανακοινώνει πως για την χρήση 01/01/2015 έως 31/12/2015 ο κύκλος εργασιών ανήλθε σε €7.362 χιλ. έναντι €7.107 χιλ. την αντίστοιχη περσινή περίοδο σημειώνοντας αύξηση κατά €255 χιλ. ή 3,6%.

Πιο συγκεκριμένα το brand ENTOS παρουσίασε αύξηση πωλήσεων η οποία ανήλθε σε 12,21%. Για το brand SATO και για το ίδιο χρονικό διάστημα οι πωλήσεις σε εταιρικούς πελάτες παρουσιάζουν αύξηση της τάξεως του 3,5%. Τα μικτά κέρδη της εταιρείας ανήλθαν σε €2.133 χιλ. έναντι €2.206 χιλ. με το μικτό περιθώριο να βρίσκεται στο 30% έναντι 31% το προηγούμενο έτος, ενώ τα έξοδα διοικητικής λειτουργίας και διάθεσης μειώθηκαν περαιτέρω κατά €972 χιλ. ή κατά 9,3%. Η Εταιρεία σημείωσε ζημίες μετά φόρων €6.347 χιλ. έναντι ζημιών €3.511 χιλ. το αντίστοιχο περσινό διάστημα 2014. Η μεταβολή αυτή οφείλεται κατά κύριο λόγο στο γεγονός ότι το 2015 η εταιρεία προέβει στην αποεπένδυση καταστήματος στην Θεσσαλονίκη σημειώνοντας ζημία €1.489 χιλ. καθώς και σε περαιτέρω ασφαλή πρόβλεψη απομείωσης αξίας αποθεμάτων €1.547 χιλ. Ο δείκτης EBITDA για το έτος 2015 ανήλθε σε €-3.788 χιλ. έναντι €-1.697 χιλ. της αντίστοιχης περιόδου 2014. Η Εταιρεία συνεχίζει δυναμικά το πρόγραμμα αναδιάρθρωσης λειτουργίας της έχοντας υλοποιήσει τις κάτωθι ενέργειες. Το κατάστημα SATO μαζί με το κατάστημα λιανικής ENTOS μεταφέρθηκαν επί της Λ. Κηφισίας 252-254 στο Χαλάνδρι Αττικής και βρίσκονται πλέον σε ενιαίο χώρο. Το συγκεκριμένο κατάστημα είναι μεγαλύτερης επιφάνειας σε τ.μ. και ήλθε να καλύψει τις αυξημένες ανάγκες της εταιρείας όπως αυτές προέκυψαν μετά από τον εμπλουτισμό της γκάμας των εμπορευμάτων της. Παράλληλα το συγκεκριμένο σημείο χαρακτηρίζεται από έντονη εμπορική δραστηριότητα στον κλάδο των επίπλων. Η SATO δημιούργησε νέο διαχωριστικό σύστημα γραφείων με την ονομασία ONE FORALL. Το διαχωριστικό έχει την δυνατότητα με ένα προφίλ να καλύπτει κάθε ζητούμενη παραλλαγή σε κλειστός χώρος γραφείων προσφέροντας ένα άριστο αισθητικό αποτέλεσμα με απόλυτη ηχομόνωση. Η Εταιρεία ολοκλήρωσε την τοποθέτηση της παιδικής σειράς MOJO στα καταστήματα της, η οποία περιλαμβάνει κρεβάτι κουκέτα γραφείο & βιβλιοθήκη. Πρόκειται για Δανέζικη εταιρεία παραγωγής –οικολογικών- μασίφ επίπλων από ξυλεία πεύκου. Η Εταιρεία με την ενέργεια αυτή προσδοκά μεγαλύτερη διεύρυνση στην κατηγορία των παιδικών επίπλων. Η Εταιρεία σύναψε αποκλειστική συνεργασία με έναν από τους μεγαλύτερους οίκους κατασκευής δερμάτινων καναπέδων τον NATUZZI ITALY. Ο συγκεκριμένος κατασκευαστής προμηθεύει τα καταστήματα ENTOS και SATO με την σειρά δερμάτινων καναπέδων για το Brand DIVANI& ITALIANO. Παράλληλα η Εταιρεία στα πλαίσια της περαιτέρω ανάπτυξης των πωλήσεων έχει εντάξει στους στόχους της για το έτος 2016 τις κάτωθι ενέργειες. Η Εταιρεία στα πλαίσια αναδιάρθρωσης του δικτύου της σχεδιάζει την ανάπτυξη του καταστήματος ENTOS και SATO Θεσσαλονίκης, το οποίο θα μεταφερθεί μέχρι το τέλος του Α' τριμήνου 2016 σε νέο μεγαλύτερο κατάστημα με την μέθοδο franchise. Η συγκεκριμένη ενέργεια θα βελτιώσει τα λειτουργικά κόστη της εταιρείας στην Θεσσαλονίκη. Η Εταιρεία θα δημιουργήσει στην Πειραιώς 18 το νέο ENTOS OUTLET. Σε έναν ενιαίο χώρο 2.000 τ.μ. θα διατίθενται όλες, οι προηγούμενες ετών, εμπορικές σειρές των καταστημάτων ENTOS. Η Εταιρεία έχει ως στόχο για το 2016 να επεκταθεί στην αγορά δαπέδων προσφέροντας μια πλήρη γκάμα προϊόντων άριστης ποιότητας και υψηλής αισθητικής, τα δάπεδα βινυλίου και υφαντού βινυλίου είναι ότι ποιο σύγχρονο στην επένδυση δαπέδων για επαγγελματικούς και εμπορικούς χώρους. Η αντοχή τους σε συνδυασμό με τις ελάχιστες απαιτήσεις συντήρησής τους τα καθιστούν ως την πιο ανταγωνιστική πρόταση στην αγορά.

SATO A.E.

Ανακοίνωση

Η «SATO ΑΝΩΝΥΜΗ ΕΤΑΙΡΕΙΑ ΕΙΔΩΝ ΓΡΑΦΕΙΟΥ ΚΑΙ ΣΠΙΤΙΟΥ» με διακριτικό τίτλο «SATO A.E.» κατ' εφαρμογή της παρ. 4.1.4.4. του κανονισμού του Χ.Α. και στα πλαίσια της δημοσίευσης των ετήσιων οικονομικών της καταστάσεων για την χρήση 01/01/2015 έως και 31/12/2015, γνωστοποιεί στο επενδυτικό κοινό ότι το σύνολο των μετοχών της Εταιρείας παραμένει στην κατηγορία «Επιτήρησης» του Χρηματιστηρίου Αξιών Αθηνών, όπου μεταφέρθηκε στις 8/4/2011 με την από 7/4/2011 απόφαση του ΔΣ του ΧΑ. Ο λόγος για την ένταξη στην κατηγορία «Επιτήρησης» ήταν ότι, σύμφωνα με την ετήσια οικονομική έκθεση της 31/12/2010 διαπιστώθηκε ότι οι ζημιές κατά τη χρήση διαμορφώθηκαν σε επίπεδο μεγαλύτερο από 30% της καθαρής θέσης χωρίς να έχουν γίνει ενέργειες για την βελτίωση αυτής μέσω αύξησης μετοχικού κεφαλαίου (άρθρο 3.1.2.5. του Κανονισμού του ΧΑ). Οι ενέργειες της Εταιρείας για την αντιμετώπιση των αιτιών που οδήγησαν στην υπαγωγή της στην ειδική κατηγορία, περιγράφονται συνοπτικά παρακάτω:

Η Εταιρεία συνεχίζει να εφαρμόζει συγκεκριμένο πρόγραμμα αναδιάρθρωσης που προσβλέπει στον εξορθολογισμό του κόστους λειτουργίας της μέσω της περαιτέρω μείωσης των λειτουργικών της δαπανών με μείωση των εξόδων ενοικίων, αναδιάρθρωση των ανθρωπίνων πόρων της, επαναδιαπραγμάτευση βασικών συμβολαίων προμηθευτών και γενικότερα περαιτέρω περικοπή ελαστικών δαπανών. Η Εταιρεία δίδεκοπε την λειτουργία καταστημάτων της, τα οποία δεν απέδιδαν τα αναμενόμενα και η συνεισφορά τους ζημιώνει συνολικά την Εταιρεία. Επιπλέον εξετάζει την περαιτέρω ανάπτυξη της δραστηριότητάς της στην εγχώρια αγορά αλλά και στο εξωτερικό, επενδύοντας και σε νέες κατηγορίες προϊόντων, όπως το παιδικό έπιπλο.

INTRALOT A.E.

Ανακοίνωση

Η INTRALOT ανακοινώνει, στα πλαίσια των υποχρεώσεών της για την ενημέρωση του επενδυτικού κοινού & σύμφωνα με τα άρθρα 4.1.2 & 4.1.4.3.1 του Κανονισμού του Χ.Α., ότι το Οικονομικό Ημερολόγιο για το έτος 2016 διαμορφώνεται ως εξής:

- Πέμπτη 31 Μαρτίου 2016: Αποστολή στην ιστοσελίδα του Χρηματιστηρίου Αθηνών (www.helex.gr) και τον ηλεκτρονικό τύπο, καθώς και ανάρτηση στην ιστοσελίδα της εταιρείας (www.intralot.com) των Ετήσιων Οικονομικών Καταστάσεων χρήσης 1/1-31/12/2015.
- Πέμπτη 31 Μαρτίου 2016: Η ετήσια ενημέρωση αναλυτών & θεσμικών επενδυτών για τα οικονομικά αποτελέσματα της Εταιρείας.
- Πέμπτη 26 Μαΐου 2016: Ετήσια Τακτική Γενική Συνέλευση των Μετόχων της Εταιρείας.

Σημειώνεται ότι η Εταιρεία θα προτείνει στην Ετήσια Τακτική Γενική Συνέλευση των Μετόχων τη μη διανομή μερίσματος για την οικονομική χρήση του 2015.

Η Εταιρεία διατηρεί το δικαίωμα να μεταβάλλει την ημερομηνία της Ετήσιας Τακτικής Γενικής Συνέλευσης των Μετόχων, εφόσον ενημερώσει εγκαίρως το επενδυτικό κοινό με τροποποίηση του παρόντος.

ΓΕΝΙΚΕΣ ΣΥΝΕΛΕΥΣΕΙΣ

ΙΧΘΥΟΤΡΟΦΕΙΑ ΣΕΛΟΝΤΑ Α.Ε.Γ.Ε.

Ορθή Επανάληψη από Εταιρεία

Έκτακτη Γενική Συνέλευση την 01/04/2016, ημέρα Παρασκευή και ώρα **14.00 μμ** στα γραφεία της Εταιρείας επί της οδού Ναυάρχου Νικοδήμου αρ. 30, στον Δήμο Αθηναίων, στην συνοικία Πλάκα, για συζήτηση και λήψη αποφάσεων επί των ακολούθων θεμάτων:

Θέμα 1^ο: Έκδοση κοινού, εμπραγματώως εξασφαλισμένου, ομολογιακού δανείου μέχρι του ποσού των 30.000.000 Ευρώ, σύμφωνα με τις διατάξεις του ν. 3156/2003, και εξουσιοδότηση προς το Διοικητικό Συμβούλιο της Εταιρείας για εξειδίκευση των ειδικότερων όρων αυτού.

Θέμα 2^ο: Παροχή άδειας σύμφωνα με το άρθρο 23 παρ. 1 του κ.ν. 2190/1920 σε μέλη του Διοικητικού Συμβουλίου και διευθυντικά στελέχη της για τη συμμετοχή τους σε νομικά πρόσωπα με παρεμφερή σκοπό με αυτό της Εταιρείας.

Θέμα 3^ο: Έγκριση συμβάσεων, κατά άρθρο 23α Ν. 2190/1920

Θέμα 4^ο: Συμπλήρωση - εξειδίκευση της από 25.06.2015 εξουσιοδότησης της Γενικής Συνέλευσης των μετόχων της Εταιρείας προς το Διοικητικό Συμβούλιο της Εταιρείας, αναφορικά με την αποφασισθείσα κατά την άνω ημερομηνία αύξηση του μετοχικού κεφαλαίου της Εταιρείας, να καθοριστεί κατά το άρθρο 13 παρ. 6 του κν 2190/1920 την τιμή διάθεσης των μετοχών, ήτοι την ονομαστική τιμή των εκδιδομένων μετοχών πλέον της αξίας που θα αχθεί σε πίστωση του λογαριασμού αποθεματικό από την έκδοση μετοχών υπέρ το άρτιο.

Διαπίστωση της πλήρωσης της αίρεσης που είχε τεθεί με την από 25.06.2015 απόφαση Γενικής Συνέλευσης των μετόχων της Εταιρείας.

Διαπίστωση ότι παρέλκει η κατάργηση του δικαιώματος προτίμησης των παλαιών μετόχων της Εταιρείας στην εν λόγω αύξηση μετοχικού κεφαλαίου, καθώς πρόκειται για αύξηση με εισφορά σε είδος στην οποία σύμφωνα με το Νόμο και το Καταστατικό της Εταιρείας δεν γεννάνται δικαίωμα προτίμησης των παλαιών μετόχων.

Θέμα 5^ο: Διάφορες ανακοινώσεις.

Σε περίπτωση μη επίτευξης της απαιτούμενης εκ του Νόμου απαρτίας για την λήψη απόφασης επί των θεμάτων της Ημερησίας Διάταξης, η τυχόν Α' Επαναληπτική Έκτακτη Γενική Συνέλευση θα συνέλθει την 12η Απριλίου 2016, ημέρα Τρίτη και ώρα 14:00 μμ στον ίδιο χώρο χωρίς την δημοσίευση νεότερης πρόσκλησης και η τυχόν Β' Επαναληπτική Έκτακτη Γενική Συνέλευση θα συνέλθει την 25^η Απριλίου 2016, ημέρα Δευτέρα και ώρα 14:00μμ στον ίδιο χώρο.

Σύμφωνα με το άρθρ. 26 παρ. 2β του Κ.Ν. 2190/1920 όπως τροποποιήθηκε με το άρθρο 3 του Ν. 3884/2010 και ισχύει, η Εταιρεία ενημερώνει τους μετόχους της για τα ακόλουθα:

Α. ΔΙΚΑΙΩΜΑ ΣΥΜΜΕΤΟΧΗΣ & ΨΗΦΟΥ ΣΤΗ ΓΕΝΙΚΗ ΣΥΝΕΛΕΥΣΗ - Στη Γενική Συνέλευση δικαιούται να συμμετέχει όποιος εμφανίζεται ως μέτοχος στα αρχεία του συστήματος άλλων τίτλων που διαχειρίζεται η «Ελληνικά Χρηματιστήρια Α.Ε.» (Ε.Χ.Α.Ε.), στο οποίο τηρούνται οι κινητές αξίες (μετοχές) της Εταιρείας. Η απόδειξη της μετοχικής ιδιότητας γίνεται με την προσκόμιση σχετικής έγγραφης βεβαίωσης της Ε.Χ.Α.Ε. ή εναλλακτικά με απευθείας ηλεκτρονική σύνδεση της Εταιρείας με τα αρχεία της Ε.Χ.Α.Ε. Κάθε μετοχή έχει δικαίωμα μίας ψήφου. Η ιδιότητα του μετόχου πρέπει να υφίσταται κατά την έναρξη της 27.3.2016 (ημερομηνία καταγραφής) δηλ. της πέμπτης (5ης) ημέρας πριν από την ημέρα συνεδρίασης της Έκτακτης Γενικής Συνέλευσης της 01.04.2016 η

σχετική έγγραφη βεβαίωση ή η ηλεκτρονική πιστοποίηση σχετικά με τη μετοχική ιδιότητα πρέπει να περιέλθει στην Εταιρεία το αργότερο την 29.3.2016 δηλ. την τρίτη (3η) ημέρα πριν από τη Συνεδρίαση της Γενικής Συνέλευσης. Έναντι της Εταιρείας θεωρείται ότι έχει δικαίωμα συμμετοχής και ψήφου στην Γενική Συνέλευση μόνον όποιος φέρει την ιδιότητα του μετόχου κατά την ως άνω αναγραφόμενη ημερομηνία καταγραφής. Σε περίπτωση μη συμμόρφωσης προς τις διατάξεις του αρ. 28 α του Κ.Ν. 2190/1920 όπως ισχύει, ο εν λόγω μέτοχος μετέχει στην Γενική Συνέλευση μόνο μετά από άδεια αυτής. Η άσκηση των εν λόγω δικαιωμάτων δεν προϋποθέτει τη δέσμευση των μετοχών του δικαιούχου ούτε την τήρηση άλλης ανάλογης διαδικασίας, η οποία περιορίζει τη δυνατότητα πώλησης και μεταβίβασης αυτών κατά το χρονικό διάστημα που μεσολαβεί ανάμεσα στην ημερομηνία καταγραφής και στην ημερομηνία της Γενικής Συνέλευσης. Β. ΔΙΑΔΙΚΑΣΙΑ ΓΙΑ ΤΗΝ ΑΣΚΗΣΗ ΔΙΚΑΙΩΜΑΤΟΣ ΨΗΦΟΥ ΜΕΣΩ ΑΝΤΙΠΡΟΣΩΠΟΥ - Ο μέτοχος συμμετέχει στην Γενική Συνέλευση και ψηφίζει είτε αυτοπροσώπως είτε μέσω αντιπροσώπων. Κάθε μέτοχος φυσικό ή νομικό πρόσωπο μπορεί να διορίζει μέχρι τρεις (3) αντιπροσώπους για μία και μόνη Γενική Συνέλευση ή για όσες Συνελεύσεις λάβουν χώρα εντός ορισμένου χρόνου. Ωστόσο, αν ο μέτοχος κατέχει μετοχές της Εταιρείας, οι οποίες εμφανίζονται σε περισσότερους του ενός λογαριασμούς αξιών, ο περιορισμός αυτός δεν εμποδίζει τον εν λόγω μέτοχο να ορίζει διαφορετικούς αντιπροσώπους για τις μετοχές που εμφανίζονται στον κάθε λογαριασμό αξιών σε σχέση με την Γενική Συνέλευση. Αντιπρόσωπος που ενεργεί για περισσότερους μετόχους μπορεί να ψηφίζει διαφορετικά για κάθε μέτοχο. Ο Αντιπρόσωπος ψηφίζει σύμφωνα με τις οδηγίες του Μετόχου, εφόσον υφίστανται και υποχρεούται να αρχειοθετεί τις οδηγίες ψήφου για τουλάχιστον ένα (1) χρόνο από την υποβολή του Πρακτικού της Γενικής Συνέλευσης στην αρμόδια Αρχή ή εάν η Απόφαση υποβάλλεται σε δημοσιότητα από την καταχώρησή της στο Μητρώο Ανωνύμων Εταιρειών. Η μη συμμόρφωση του Αντιπροσώπου με τις οδηγίες που έχει λάβει δεν επηρεάζει το κύρος των αποφάσεων της Γενικής Συνέλευσης ακόμη και αν η ψήφος του Αντιπροσώπου ήταν αποφασιστική για τη λήψη τους. Ο αντιπρόσωπος μετόχου υποχρεούται να γνωστοποιεί στην Εταιρεία, πριν από την έναρξη της συνεδρίασης της Γενικής Συνέλευσης, κάθε συγκεκριμένο γεγονός, το οποίο μπορεί να είναι χρήσιμο στους μετόχους για την αξιολόγηση του κινδύνου να εξυπηρετήσει ο αντιπρόσωπος άλλα συμφέροντα πλην των συμφερόντων του αντιπροσωπευμένου μετόχου. Κατά την έννοια της παρούσας παραγράφου, μπορεί να προκύπτει σύγκρουση συμφερόντων ιδίως όταν ο αντιπρόσωπος:

- (α) είναι μέτοχος που ασκεί τον έλεγχο της Εταιρείας ή είναι άλλο νομικό πρόσωπο ή οντότητα η οποία ελέγχεται από το μέτοχο αυτόν,
- (β) είναι μέλος του Διοικητικού Συμβουλίου ή της εν γένει διοίκησης της Εταιρείας ή μετόχου που ασκεί τον έλεγχο της Εταιρείας ή άλλου νομικού προσώπου ή οντότητας που ελέγχεται από μέτοχο ο οποίος ασκεί τον έλεγχο της Εταιρείας, (γ) είναι υπάλληλος ή ορκωτός ελεγκτής της Εταιρείας ή μετόχου που ασκεί τον έλεγχο της Εταιρείας, ή άλλου νομικού προσώπου ή οντότητας που ελέγχεται από μέτοχο, ο οποίος ασκεί τον έλεγχο της Εταιρείας,
- (δ) είναι σύζυγος ή συγγενής πρώτου βαθμού με ένα από τα φυσικά πρόσωπα που αναφέρονται στις ως άνω περιπτώσεις (α) έως (γ).

Ο διορισμός και η ανάκληση αντιπροσώπου του μετόχου γίνεται εγγράφως και κοινοποιείται στην Εταιρεία εγγράφως, τουλάχιστον τρεις (3) ημέρες πριν από την ημερομηνία συνεδρίασης της Γενικής Συνέλευσης, ήτοι μέχρι την 29.03.2016.

Η Εταιρεία διαθέτει στην ιστοσελίδα της (www.selonda.gr) το έντυπο που πρέπει να χρησιμοποιηθεί για τον διορισμό αντιπροσώπου. Το έντυπο αυτό κατατίθεται συμπληρωμένο και υπογεγραμμένο από τον μέτοχο στο Τμήμα Εξυπηρέτησης Μετόχων της Εταιρείας (Υπόψη: κας Ανδρομάχη Παπατόλη, τηλ: 210-3724900) στη διεύθυνση: Ναυάρχου Νικοδήμου 30, ΤΚ 10556, Αθήνα τρεις (3) τουλάχιστον ημέρες πριν από την ημερομηνία της Γενικής Συνέλευσης, ήτοι μέχρι την 29.03.2016.

Το Καταστατικό της Εταιρείας δεν προβλέπει τη δυνατότητα συμμετοχής στη Γενική Συνέλευση με ηλεκτρονικά μέσα χωρίς τη φυσική παρουσία των μετόχων στον τόπο διεξαγωγής της, ούτε τη δυνατότητα εξ αποστάσεως συμμετοχής των μετόχων στην ψηφοφορία ούτε τη δυνατότητα διορισμού και ανάκλησης αντιπροσώπου με ηλεκτρονικά μέσα.

Γ. ΔΙΚΑΙΩΜΑΤΑ ΜΕΙΟΨΗΦΙΑΣ ΜΕΤΟΧΩΝ - Σύμφωνα με το άρθρο 39 παρ. 2, 2α, 4 και 5 του Κ.Ν. 2190/1920 οι μέτοχοι έχουν τα ακόλουθα δικαιώματα:

- (α) Με αίτηση μετόχων που εκπροσωπούν το ένα εικοστό (1/20) του καταβεβλημένου μετοχικού κεφαλαίου, το Διοικητικό Συμβούλιο της Εταιρείας υποχρεούται να εγγράψει στην ημερήσια διάταξη της Γενικής Συνέλευσης πρόσθετα θέματα, εάν η σχετική αίτηση περιέλθει στο Διοικητικό Συμβούλιο δεκαπέντε (15) τουλάχιστον ημέρες πριν από τη Γενική Συνέλευση. Η αίτηση για την εγγραφή πρόσθετων θεμάτων στην ημερήσια διάταξη συνοδεύεται από αιτιολόγηση ή από σχέδιο απόφασης προς έγκριση στη Γενική Συνέλευση και η αναθεωρημένη ημερήσια διάταξη δημοσιοποιείται με τον ίδιο τρόπο όπως η προηγούμενη ημερήσια διάταξη δεκατρείς (13) ημέρες πριν από την ημερομηνία της Γενικής Συνέλευσης και ταυτόχρονα τίθεται στη διάθεση των μετόχων στην ιστοσελίδα της Εταιρείας (www.selonda.gr), μαζί με την αιτιολόγηση ή το σχέδιο απόφασης που έχει υποβληθεί από τους μετόχους κατά τα προβλεπόμενα στο άρθρο 27 παρ. 3 του Κ.Ν. 2190/1920.

- (β) Με αίτηση μετόχων που εκπροσωπούν το ένα εικοστό (1/20) του καταβεβλημένου μετοχικού κεφαλαίου, το Διοικητικό Συμβούλιο θέτει στη διάθεση των μετόχων κατά τα οριζόμενα στο άρθρο 27 παρ. 3 του Κ.Ν. 2190/1920, έξι (6) τουλάχιστον ημέρες πριν από την ημερομηνία της Γενικής Συνέλευσης, σχέδια αποφάσεων για θέματα που έχουν περιληφθεί στην αρχική ή την αναθεωρημένη ημερήσια διάταξη, αν η σχετική αίτηση περιέλθει στο Διοικητικό Συμβούλιο επτά (7) τουλάχιστον ημέρες πριν από την ημερομηνία της Γενικής Συνέλευσης.

- (γ) Μετά από αίτηση οποιουδήποτε μετόχου που υποβάλλεται στην Εταιρεία πέντε (5) τουλάχιστον πλήρεις ημέρες πριν από τη Γενική Συνέλευση, το Διοικητικό Συμβούλιο υποχρεούται να παρέχει στη Γενική Συνέλευση τις αιτούμενες συγκεκριμένες πληροφορίες για τις υποθέσεις της Εταιρείας, στο μέτρο που αυτές είναι χρήσιμες για την πραγματική εκτίμηση των θεμάτων της ημερήσιας διάταξης. Το Διοικητικό Συμβούλιο μπορεί να απαντήσει ενιαία σε αιτήσεις μετόχων με το ίδιο περιεχόμενο. Υποχρέωση παροχής πληροφοριών δεν υφίσταται όταν οι σχετικές πληροφορίες διατίθενται ήδη στην ιστοσελίδα της Εταιρείας, ιδίως με την μορφή ερωτήσεων και απαντήσεων.

- (δ) Μετά από αίτηση μετόχων που εκπροσωπούν το ένα πέμπτο (1/5) του καταβεβλημένου μετοχικού κεφαλαίου, η οποία υποβάλλεται στην Εταιρεία πέντε (5) τουλάχιστον πλήρεις ημέρες πριν από τη Γενική Συνέλευση, το Διοικητικό Συμβούλιο υποχρεούται να παρέχει στη Γενική Συνέλευση πληροφορίες για την πορεία των εταιρικών υποθέσεων και την περιουσιακή κατάσταση της Εταιρείας. Το Διοικητικό Συμβούλιο μπορεί να αρνηθεί την παροχή των πληροφοριών για αποχρώντα ουσιώδη λόγο, ο οποίος αναγράφεται στα πρακτικά. Αντίστοιχες προθεσμίες για τυχόν άσκηση δικαιωμάτων μειοψηφίας των μετόχων ισχύουν και σε περίπτωση Επαναληπτικών Γενικών Συνελεύσεων. Σε όλες τις ανωτέρω αναφερόμενες περιπτώσεις οι αιτούντες μέτοχοι οφείλουν να αποδεικνύουν τη μετοχική τους ιδιότητα και τον αριθμό των μετοχών που κατέχουν κατά την άσκηση του σχετικού δικαιώματος. Τέτοια απόδειξη αποτελεί και η προσκόμιση βεβαίωσης από την Ε.Χ.Α.Ε. όπου τηρούνται οι κινητές αξίες ή η πιστοποίηση της μετοχικής ιδιότητας με απευθείας ηλεκτρονική σύνδεση της Εταιρείας με τα αρχεία της Ε.Χ.Α.Ε.

Δ. ΔΙΑΘΕΣΙΜΑ ΕΓΓΡΑΦΑ & ΠΛΗΡΟΦΟΡΙΕΣ - Το πλήρες κείμενο των εγγράφων και των σχεδίων αποφάσεων που προβλέπονται στις περιπτώσεις γ' και δ' της παρ. 3 του άρθρου 27 του Κ.Ν. 2190/1920 θα διατίθεται και σε έγχαρτη μορφή στα γραφεία του Τμήματος Εξυπηρέτησης Μετόχων της Εταιρείας στη διεύθυνση Ναυάρχου Νικοδήμου 30, ΤΚ 10556, Αθήνα (Υπεύθυνη: κα Ανδρομάχη Παπατόλη, τηλ: 210-3724900). Οι πληροφορίες του άρθρου 27 παρ. 3 του Κ.Ν. 2190/1920 (πλήρες κείμενο Πρόσκλησης σύγκλησης Γενικής Συνέλευσης, συνολικός αριθμός των μετοχών και των δικαιωμάτων ψήφου που υφίστανται κατά την ημερομηνία της Πρόσκλησης, έγγραφα που πρόκειται να υποβληθούν στην Γενική Συνέλευση, σχέδια αποφάσεων ή σχόλιο ΔΣ για κάθε θέμα της ημερήσιας διάταξης, έντυπο διορισμού αντιπροσώπου) διατίθενται σε ηλεκτρονική μορφή στην ιστοσελίδα της εταιρείας (www.selonda.gr) ενώ μπορούν να αποσταλούν και ταχυδρομικά χωρίς χρέωση σε κάθε μέτοχο που το ζητεί.

Ο.Λ.Π. Α.Ε.

Ορθή Επανάληψη από Εταιρεία

Έκτακτη Γενική Συνέλευση, την **01/04/2016**, ημέρα Παρασκευή και ώρα **12:00**, στο Ξενοδοχείο N.J.V. Athens Plaza (Λεωφ. Βασ. Γεωργίου 2, Πλατεία Συντάγματος), για συζήτηση και λήψη απόφασης στα παρακάτω θέματα της Ημερήσιας Διάταξης:

Θέματα Ημερήσιας Διάταξης:

1. Εκλογή νέου 13μελούς Διοικητικού Συμβουλίου της Εταιρείας
2. Λήψη απόφασης - έγκριση αναφορικά με το πλαίσιο δικανονισμών και ρυθμίσεων ανεξόφλητων οφειλών προς την Εταιρεία, επιχειρήσεων δραστηριοποιούμενων εντός της Ναυπηγοεπισκευαστικής Ζώνης.
3. Λήψη απόφασης - έγκριση αναφορικά με την κατάρτιση σύμβασης μακροχρόνιας μίσθωσης ακινήτου κυριότητας της Εταιρείας με το Δήμο Πειραιά, προς στέγαση Δημοτικού Σχολείου.
4. Έγκριση μακροχρόνιων παρατάσεων παραχώρησης χρήσης χώρων ΟΛΠ Α.Ε.
5. Διάφορες Ανακοινώσεις.

Σε περίπτωση μη επίτευξης της απαιτούμενης εκ του νόμου απαρτίας για την λήψη απόφασης επί των θεμάτων της ημερήσιας διάταξης η τυχόν Α' Επαναληπτική Έκτακτη Γενική Συνέλευση θα συνέλθει την 11η Απριλίου 2016 ημέρα Δευτέρα και ώρα 12:00, στον ίδιο χώρο με τα ίδια θέματα ημερήσιας διάταξης. Σύμφωνα με τα άρθρα 26 παρ. 2β και 28α του ΚΝ 2190/1920 όπως τροποποιήθηκαν και προστέθηκαν αντιστοίχως με τα άρθρα 3 και 5 του Ν. 3884/2010 και ισχύουν η Εταιρεία ενημερώνει του μετόχους για τα εξής:

Δικαίωμα Συμμετοχής στη Γενική Συνέλευση - Στην Έκτακτη Γενική Συνέλευση των μετόχων της Εταιρείας δικαιούται να συμμετάσχει όποιος εμφανίζεται ως μέτοχος στα αρχεία του Συστήματος Αύλων Τίτλων που διαχειρίζεται η "Ελληνικά Χρηματιστήρια Α.Ε." (Ε.Χ.Α.Ε.), στο οποίο τηρούνται οι κινητές αξίες (μετοχές) της Εταιρείας. Η απόδειξη της μετοχικής ιδιότητας γίνεται με την προσκόμιση σχετικής έγγραφης βεβαίωσης του ως άνω φορέα ή εναλλακτικά, με απευθείας ηλεκτρονική σύνδεση της Εταιρείας με τα αρχεία της Ε.Χ.Α.Ε. Η ιδιότητα του μετόχου πρέπει να υφίσταται κατά την 27η Μαρτίου 2016, ήτοι κατά την έναρξη της πέμπτης (5ης) ημέρας πριν από την ημέρα συνεδρίασης της Γενικής Συνέλευσης (Ημερομηνία Καταγραφής), και η σχετική βεβαίωση ή η ηλεκτρονική πιστοποίηση σχετικά με την μετοχική ιδιότητα πρέπει να περιέλθει στην Εταιρεία το αργότερο την 29η Μαρτίου 2016, ήτοι την τρίτη (3η) ημέρα πριν από τη συνεδρίαση της Γενικής Συνέλευσης. Έναντι της Εταιρείας θεωρείται ότι έχει δικαίωμα συμμετοχής και ψήφου στη Γενική Συνέλευση μόνο όποιος φέρει την ιδιότητα του μετόχου κατά την ως άνω ημερομηνία καταγραφής. Σε περίπτωση μη συμμόρφωσης με τις διατάξεις του άρθρου 28α του ΚΝ 2190/1920, οι μέτοχοι μετέχουν στην Έκτακτη Γενική Συνέλευση μόνο μετά από άδειά της. Η άσκηση των εν λόγω δικαιωμάτων δεν προϋποθέτει τη δέσμευση των μετοχών του δικαιούχου ούτε την τήρηση άλλης ανάλογης διαδικασίας η οποία περιορίζει τη δυνατότητα πώλησης και μεταβίβασης αυτών κατά το χρονικό διάστημα που μεσολαβεί ανάμεσα στην Ημερομηνία Καταγραφής και στη Γενική Συνέλευση. Η εξ αποστάσεως συμμετοχή των μετόχων στην ψηφοφορία δεν είναι δυνατή. Κάθε μετοχή δίνει δικαίωμα μιας ψήφου.

Διαδικασία για την άσκηση δικαιώματος ψήφου μέσω αντιπροσώπων - Οι δικαιούχοι μέτοχοι μπορούν να συμμετέχουν στην Έκτακτη Γενική Συνέλευση αυτοπροσώπως ή μέσω νομίμως εξουσιοδοτημένων εκπροσώπων τους. Κάθε μέτοχος μπορεί να διορίζει μέχρι 3 αντιπροσώπους. Νομικά πρόσωπα μετέχουν στη Γενική Συνέλευση ορίζοντας ως εκπροσώπους τους μέχρι 3 φυσικά πρόσωπα. Ωστόσο, αν ο μέτοχος κατέχει μετοχές της Εταιρείας, οι οποίες εμφανίζονται σε περισσότερους του ενός λογαριασμούς αξιών, ο περιορισμός αυτός δεν εμποδίζει το μέτοχο να ορίζει διαφορετικούς αντιπροσώπους για τις μετοχές που εμφανίζονται στον κάθε λογαριασμό αξιών σε σχέση με τη Γενική Συνέλευση. Αντιπρόσωπος που ενεργεί για περισσότερους μετόχους μπορεί να ψηφίζει διαφορετικά για κάθε μέτοχο. Ο διορισμός και η ανάκληση αντιπροσώπου του μετόχου γίνεται εγγράφως και κοινοποιείται στην Εταιρεία με τους ίδιους τύπους, τουλάχιστον τρεις (3) ημέρες πριν από την ημερομηνία συνεδρίασης της Γενικής Συνέλευσης, δηλ. στις 29/3/2016. Έντυπο πληρεξουσιότητας για τον διορισμό αντιπροσώπου είναι διαθέσιμο στους μετόχους στην ιστοσελίδα της Εταιρείας www.olp.gr και σε έγχαρτη μορφή από το Τμήμα Εξυπηρέτησης Μετόχων και Εταιρικών Ανακοινώσεων της Εταιρείας στην διεύθυνση Ακτή Μιαούλη 10- Πειραιάς. Ο αντιπρόσωπος μετόχου υποχρεούται να γνωστοποιεί στην Εταιρεία πριν από την έναρξη της συνεδρίασης της Έκτακτης Γενικής Συνέλευσης κάθε συγκεκριμένο γεγονός το οποίο μπορεί να είναι χρήσιμο στους μετόχους για την αξιολόγησή του κινδύνου να εξυπηρετεί ο αντιπρόσωπος άλλα συμφέροντα πλην των συμφερόντων του μετόχου. Κατά την έννοια της παρούσας παραγράφου μπορεί να προκύπτει σύγκρουση συμφερόντων ιδίως όταν ο αντιπρόσωπος: α) είναι μέτοχος που ασκεί τον έλεγχο της Εταιρείας ή είναι άλλο νομικό πρόσωπο ή οντότητα η οποία ελέγχεται από τον μέτοχο αυτόν, β) είναι μέλος του Διοικητικού Συμβουλίου ή της διοίκησης γενικά της Εταιρείας ή μετόχου που ασκεί τον έλεγχο της Εταιρείας ή άλλου νομικού προσώπου ή οντότητας που ελέγχεται από μέτοχο ο οποίος ασκεί τον έλεγχο της Εταιρείας ή άλλου νομικού προσώπου ή οντότητας που ελέγχεται από μέτοχο ο οποίος ασκεί τον έλεγχο της Εταιρείας, γ) είναι υπάλληλος ή ορκωτός ελεγκτής της Εταιρείας ή μετόχου που ασκεί τον έλεγχο της Εταιρείας ή άλλου νομικού προσώπου ή οντότητας που ελέγχεται από μέτοχο ο οποίος ασκεί τον έλεγχο της Εταιρείας, δ) είναι σύζυγος ή συγγενής πρώτου βαθμού με ένα από τα φυσικά πρόσωπα που αναφέρονται στις περιπτώσεις α έως γ.

Δικαιώματα μειοψηφίας των μετόχων:

Ι. Η Εταιρεία ενημερώνει τους μετόχους ότι σύμφωνα με τα προβλεπόμενα στο άρθρο 39 του ΚΝ 2190/1920 μέτοχοι που εκπροσωπούν το 1/20 του καταβεβλημένου μετοχικού κεφαλαίου της Εταιρείας δικαιούνται να ζητήσουν από το Διοικητικό Συμβούλιο να εγγράψει πρόσθετα θέματα στην ημερήσια διάταξη της Έκτακτης Γενικής Συνέλευσης κατόπιν σχετικής αίτησης που πρέπει να περιέλθει στο Διοικητικό Συμβούλιο 15 τουλάχιστον ημέρες πριν από τη Γενική Συνέλευση ήτοι μέχρι την 17η Μαρτίου 2016.

Η αίτηση για την εγγραφή πρόσθετων θεμάτων στην ημερήσια διάταξη πρέπει να συνοδεύεται από αιτιολόγηση ή σχέδιο απόφασης προς έγκριση από τη Γενική Συνέλευση σύμφωνα με το άρθρο 39 παρ.2 του ΚΝ 2190/1920.

Η αναθεωρημένη ημερήσια διάταξη δημοσιοποιείται με τον ίδιο τρόπο όπως η προηγούμενη ημερήσια διάταξη, την 19η Μαρτίου 2016, ήτοι δέκα τρεις (13) ημέρες πριν από την ημερομηνία της Γενικής Συνέλευσης και ταυτόχρονα τίθεται στη διάθεση των μετόχων στην

ιστοσελίδα της Εταιρείας, μαζί με την αιτιολόγηση ή το σχέδιο απόφασης που έχει υποβληθεί από τους μετόχους κατά τα προβλεπόμενα στο άρθρο 27 παρ. 3 του κ.ν. 2190/1920.

II. Με αίτηση μετόχων που εκπροσωπούν το ένα εικοστό (1/20) του καταβεβλημένου μετοχικού κεφαλαίου, το Διοικητικό Συμβούλιο θέτει στη διάθεση των μετόχων κατά τα οριζόμενα στο άρθρο 27 παρ. 3 του κ.ν. 2190/1920, το αργότερο μέχρι την 26^η Μαρτίου 2016, ήτοι έξι (6) τουλάχιστον ημέρες πριν από την ημερομηνία της Γενικής Συνέλευσης, σχέδια αποφάσεων για θέματα που έχουν περιληφθεί στην αρχική ή την αναθεωρημένη ημερήσια διάταξη, αν η σχετική αίτηση περιέλθει στο Διοικητικό Συμβούλιο μέχρι την 25η Μαρτίου 2016, ήτοι επτά (7) τουλάχιστον ημέρες πριν από την ημερομηνία της Γενικής Συνέλευσης.

III. Μετά από αίτηση οποιοσδήποτε μετόχου που υποβάλλεται στην Εταιρεία 5 τουλάχιστον πλήρεις ημέρες πριν από τη Γενική Συνέλευση, ήτοι μέχρι την 26η Μαρτίου 2016, το Διοικητικό Συμβούλιο υποχρεούται να παρέχει τις αιτούμενες συγκεκριμένες πληροφορίες για τις υποθέσεις της Εταιρείας στο μέτρο που αυτές είναι χρήσιμες για την πραγματική εκτίμηση των θεμάτων της ημερήσιας διάταξης.

Υποχρέωση παροχής πληροφοριών δεν υφίσταται όταν οι σχετικές πληροφορίες διατίθενται ήδη στην ιστοσελίδα της Εταιρείας.

IV. Μέτοχοι που εκπροσωπούν το 1/5 του καταβεβλημένου μετοχικού κεφαλαίου της Εταιρείας δικαιούνται να ζητήσουν από την Εταιρεία 5 τουλάχιστον πλήρεις ημέρες πριν από την ημερομηνία της Γενικής Συνέλευσης ήτοι μέχρι την 26η Μαρτίου 2016, και το Διοικητικό Συμβούλιο υποχρεούται να παρέχει στη Γενική Συνέλευση πληροφορίες για την πορεία των εταιρικών υποθέσεων και την περιουσιακή κατάσταση της Εταιρείας.

Σε όλες τις ανωτέρω αναφερόμενες περιπτώσεις οι αιτούντες μέτοχοι οφείλουν να αποδεικνύουν τη μετοχική ιδιότητα και τον αριθμό των μετοχών που κατέχουν κατά την άσκηση του σχετικού δικαιώματος. Τέτοια απόδειξη αποτελεί και η προσκόμιση βεβαίωσης από τον φορέα στον οποίο τηρούνται οι οικείες κινητές αξίες ή η πιστοποίηση της μετοχικής ιδιότητας με ηλεκτρονική σύνδεση φορέα και Εταιρείας. Οι πληροφορίες του άρθρου 27 παρ. 3 του Κ.Ν. 2190/1920 συμπεριλαμβανομένης της πρόσκλησης για σύγκληση της Γενικής Συνέλευσης, του εντύπου διορισμού αντιπροσώπου και των σχολίων του ΔΣ για τα θέματα της ημερήσιας διάταξης διατίθενται σε ηλεκτρονική μορφή στην ιστοσελίδα της Εταιρείας (www.olp.gr). Οι ενδιαφερόμενοι μέτοχοι δύνανται να λαμβάνουν αντίγραφα των τυχόν εγγράφων και σχεδίων αποφάσεων της παρ. 3 του άρθρου 27 του Κ.Ν. 2190/1920, όπως ισχύει, προσερχόμενοι στα γραφεία της Εταιρείας Ακτή Μιαούλη 10- Πειραιάς, ή επικοινωνώντας με το Τμήμα Εξυπηρέτησης Μετόχων & Εταιρικών Ανακοινώσεων στο τηλέφωνο 210-4520257 του Ο.Λ.Π.Α.Ε.

ΑΣΤΗΡ ΠΑΛΑΣ ΒΟΥΛΙΑΓΜΕΝΗΣ Α.Ε.Ε.

Τακτική Γενική Συνέλευση 2016, την 01/04/2016, ημέρα Παρασκευή και ώρα 15:00 στην έδρα της Εταιρείας, Απόλλωνος 40, Βουλιαγμένη, προκειμένου να συζητήσουν και να λάβουν απόφαση επί των παρακάτω θεμάτων της ημερήσιας διάταξης:

1. Υποβολή προς έγκριση των Ετήσιων Οικονομικών Καταστάσεων της εταιρικής χρήσης 2015 (1/1/2015-31/12/2015) καθώς και των σχετικών Εκθέσεων του Διοικητικού Συμβουλίου και των Ορκωτών Ελεγκτών Λογιστών.
2. Απαλλαγή των μελών του Διοικητικού Συμβουλίου και των Ορκωτών Ελεγκτών Λογιστών από κάθε ευθύνη αποζημίωσης για τις Ετήσιες Οικονομικές Καταστάσεις και τη διαχείριση της εταιρικής χρήσης 2015 (1/1/2015-31/12/2015).
3. Έγκριση μοιβίων και συμβάσεων μελών του Διοικητικού Συμβουλίου για το χρονικό διάστημα από 13 Μαΐου 2015 έως και 01 Απριλίου 2016 και προέγκριση αυτών μέχρι την Τακτική Γενική Συνέλευση του 2017.
4. Εκλογή τακτικών και αναπληρωματικών Ορκωτών Ελεγκτών Λογιστών για τον έλεγχο της χρήσης 2016 και έγκριση της μοιβής τους.
5. Χορήγηση αδειάς, σύμφωνα με το άρθρο 23 παρ.1 του Κ.Ν. 2190/1920, στα μέλη του Διοικητικού Συμβουλίου ή και σε Διευθυντές να μετέχουν σε Διοικητικά Συμβούλια ή στη Διεύθυνση εταιρειών του Ομίλου της Εθνικής Τράπεζας, που επιδιώκουν όμοιους ή παρεμφερείς σκοπούς.
6. Έγκριση διάθεσης των κεφαλαίων που αντλήθηκαν από την τελευταία αύξηση του μετοχικού κεφαλαίου της εταιρείας.
7. Ανανέωση θητείας μελών επιτροπής ελέγχου.
8. Ανακοίνωση εκλογής νέων μελών Διοικητικού Συμβουλίου σε αντικατάσταση παραιτηθέντων.
9. Εκλογή νέων μελών Διοικητικού Συμβουλίου.
10. Τροποποίηση Καταστατικού της Εταιρείας.
11. Διάφορες ανακοινώσεις.

Σύμφωνα με το άρθρο 26 παρ.2β του Κ.Ν. 2190/1920, όπως τροποποιήθηκε με το άρθρο 3 του Ν. 3884/2010 και ισχύει, η Εταιρεία ενημερώνει τους κ.κ. Μετόχους για τα ακόλουθα:

A. Δικαίωμα συμμετοχής και ψήφου - Κάθε μετοχή έχει δικαίωμα μιας ψήφου. Στην Έκτακτη Γενική Συνέλευση δικαιούται να συμμετέχει όποιος εμφανίζεται ως μέτοχος στα αρχεία του Συστήματος Αυλών Τίτλων της «Ελληνικό Κεντρικό Αποθετήριο Τίτλων Α.Ε.» (ΕΛ.Κ.Α.Τ.), στο οποίο τηρούνται οι κινητές αξίες της Εταιρείας. Η απόδειξη της μετοχικής ιδιότητας γίνεται με την προσκόμιση σχετικής έγγραφης βεβαίωσης του ως άνω φορέα ή, εναλλακτικά, με απευθείας ηλεκτρονική σύνδεση της Εταιρείας με τα αρχεία του τελευταίου. Η ιδιότητα του μετόχου πρέπει να υφίσταται κατά την έναρξη της 5^{ης} ημέρας πριν από την ημέρα συνεδρίασης της Τακτικής Γενικής Συνέλευσης της 01^{ης} Απριλίου 2016, ήτοι κατά την έναρξη της 27^{ης} Μαρτίου 2016 (ημερομηνία καταγραφής), και η σχετική έγγραφη βεβαίωση ή η ηλεκτρονική πιστοποίηση σχετικά με την μετοχική ιδιότητα πρέπει να περιέλθει στην Εταιρεία το αργότερο την 29^η Μαρτίου 2016. Για την Επαναληπτική Γενική Συνέλευση η ιδιότητα του μετόχου πρέπει να υφίσταται κατά την έναρξη της τέταρτης ημέρας πριν από την ημερομηνία συνεδρίασης της Επαναληπτικής Γενικής Συνέλευσης, (ημερομηνία καταγραφής Επαναληπτικής Γενικής Συνέλευσης), η δε σχετική έγγραφη βεβαίωση ή η ηλεκτρονική πιστοποίηση σχετικά με την ιδιότητα πρέπει να περιέλθει στην Εταιρεία το αργότερο την τρίτη ημέρα πριν από την συνεδρίαση της ως άνω Γενικής Συνέλευσης. Έναντι της Εταιρείας θεωρείται ότι έχει δικαίωμα συμμετοχής και ψήφου στην τακτική Γενική Συνέλευση μόνον όποιος φέρει την ιδιότητα του μετόχου κατά την αντίστοιχη Ημερομηνία Καταγραφής. Σε περίπτωση μη συμμόρφωσης προς τις διατάξεις του άρθρου 28^ο του Κ.Ν. 2190/1920, ο εν λόγω μέτοχος μετέχει στη Γενική Συνέλευση μόνο μετά από άδειά της. Η άσκηση των εν λόγω δικαιωμάτων δεν προϋποθέτει τη δέσμευση των μετοχών του δικαιούχου ούτε την τήρηση άλλης ανάλογης διαδικασίας, η οποία περιορίζει τη δυνατότητα πώλησης και μεταβίβασης αυτών κατά το χρονικό διάστημα που μεσολαβεί ανάμεσα στην Ημερομηνία Καταγραφής και τη Γενική Συνέλευση. Β. Διαδικασία άσκησης δικαιώματος ψήφου μέσω αντιπροσώπου - Κάθε μέτοχος συμμετέχει στην Τακτική Γενική Συνέλευση και ψηφίζει είτε αυτοπροσώπως είτε μέσω αντιπροσώπου. Κάθε μέτοχος μπορεί να διορίζει μέχρι τρεις (3) αντιπροσώπους. Ωστόσο, αν ο μέτοχος κατέχει μετοχές της Εταιρείας, οι οποίες εμφανίζονται σε περισσότερους του ενός λογαριασμούς αξιών, ο περιορισμός αυτός δεν εμποδίζει το μέτοχο να ορίζει διαφορετικούς αντιπροσώπους για τις μετοχές που εμφανίζονται στον κάθε λογαριασμό αξιών σε σχέση με την Γενική Συνέλευση. Νομικά πρόσωπα μετέχουν στην Έκτακτη Γενική Συνέλευση ορίζοντας ως εκπροσώπους τους μέχρι τρία (3)

φυσικά πρόσωπα. Αντιπρόσωπος που ενεργεί για περισσότερους μετόχους μπορεί να ψηφίζει διαφορετικά για κάθε μέτοχο. Ο αντιπρόσωπος μετόχου υποχρεούται να γνωστοποιεί στην Εταιρεία, πριν από την έναρξη της συνεδρίασης της Γενικής Συνέλευσης, κάθε συγκεκριμένο γεγονός, το οποίο μπορεί να είναι χρήσιμο στους μετόχους για την αξιολόγηση του κινδύνου να εξυπηρετεί ο αντιπρόσωπος άλλα συμφέροντα πλν των συμφερόντων του μετόχου. Κατά την έννοια της παρούσας παραγράφου, μπορεί να προκύπτει σύγκρουση συμφερόντων ιδίως όταν ο αντιπρόσωπος:

- α) είναι μέτοχος που ασκεί τον έλεγχο της Εταιρείας ή είναι άλλο νομικό πρόσωπο ή οντότητα η οποία ελέγχεται από το μέτοχο αυτό,
- β) είναι μέλος του διοικητικού συμβουλίου ή της εν γένει διοίκησης της Εταιρείας ή μετόχου που ασκεί τον έλεγχο της Εταιρείας, ή άλλο νομικού προσώπου ή οντότητας που ελέγχεται από μέτοχο ο οποίος ασκεί τον έλεγχο της Εταιρείας,
- γ) είναι υπάλληλος ή ορκωτός ελεγκτής της Εταιρείας ή μετόχου που ασκεί τον έλεγχο της Εταιρείας, ή άλλο νομικού προσώπου ή οντότητας που ελέγχεται από μέτοχο, ο οποίος ασκεί τον έλεγχο της Εταιρείας, και
- δ) είναι σύζυγος ή συγγενής πρώτου βαθμού με ένα από τα φυσικά πρόσωπα που αναφέρονται στις περιπτώσεις (α) έως (γ).

Ο διορισμός και η ανάκληση αντιπροσώπου για τη συμμετοχή στην Έκτακτη Γενική Συνέλευση γίνεται εγγράφως και κοινοποιείται στην Εταιρεία με κατάθεση του εγγράφου στα γραφεία της έδρας της Εταιρείας (Απόλλωνος 40 Βουλιαγμένη, Αθήνα) ή ταχυδρομικώς τουλάχιστον τρεις (3) ημέρες πριν από την ημερομηνία της Τακτικής Γενικής Συνέλευσης.

Έντυπο εξουσιοδότησης είναι διαθέσιμο στην ιστοσελίδα της Εταιρείας www.astir-palace.com.

Ελλείψει σχετικής καταστατικής πρόβλεψης, η Εταιρεία δεν δέχεται ηλεκτρονικές κοινοποιήσεις διορισμού και ανάκλησης αντιπροσώπων.

Ελλείψει σχετικής καταστατικής πρόβλεψης, δεν είναι δυνατή η συμμετοχή στη Γενική Συνέλευση με ηλεκτρονικά μέσα ή εξ αποστάσεως.

Γ. Δικαιώματα μειοψηφίας των μετόχων σύμφωνα με τις παραγράφους 2, 2^α, 4 και 5 του άρθρου 39 του Κ.Ν. 2190/1920 όπως ισχύει
Μέτοχοι που εκπροσωπούν το 1/20 του καταβεβλημένου μετοχικού κεφαλαίου δικαιούνται να ζητήσουν από το Διοικητικό Συμβούλιο και το τελευταίο υποχρεούται να εγγράψει στην ημερήσια διάταξη πρόσθετα θέματα. Η σχετική αίτηση πρέπει να περιέλθει στο Διοικητικό Συμβούλιο 15 τουλάχιστον ημέρες πριν από την Τακτική Γενική Συνέλευση, ήτοι μέχρι και την 16η Μαρτίου 2016 και να συνοδεύεται από αιολόγηση ή από σχέδιο απόφασης προς έγκριση από τη Γενική Συνέλευση. Η αναθεωρημένη ημερήσια διάταξη δημοσιοποιείται με τον τρόπο όπως η προηγούμενη ημερήσια διάταξη, δεκατρείς (13) ημέρες πριν από την ημερομηνία της Τακτικής Γενικής Συνέλευσης και ταυτόχρονα τίθεται στη διάθεση των μετόχων στην ιστοσελίδα της Εταιρείας, μαζί με την αιτιολόγηση ή το σχέδιο απόφασης που έχει υποβληθεί από τους μετόχους κατά τα προβλεπόμενα στο άρθρο 27 παρ.3 του Κ.Ν. 2190/1920.

Μέτοχοι που εκπροσωπούν το 1/20 του καταβεβλημένου μετοχικού κεφαλαίου δικαιούνται να ζητήσουν από το Διοικητικό Συμβούλιο και το τελευταίο υποχρεούται να θέσει στη διάθεση των μετόχων έξι (6) τουλάχιστον ημέρες πριν από την ημερομηνία της Τακτικής Γενικής Συνέλευσης σχέδιο αποφάσεων για θέματα που έχουν περιληφθεί στην αρχική ή την αναθεωρημένη ημερήσια διάταξη. Η σχετική αίτηση πρέπει να περιέλθει στο Διοικητικό Συμβούλιο επτά (7) τουλάχιστον ημέρες πριν από την ημερομηνία της Τακτικής Γενικής Συνέλευσης, ήτοι μέχρι την 24^η Μαρτίου 2016. Μετά από αίτηση οποιουδήποτε μετόχου που υποβάλλεται στην Εταιρεία πέντε (5) τουλάχιστον πλήρεις ημέρες πριν από τη Τακτική Γενική Συνέλευση, ήτοι μέχρι την 26^η Μαρτίου 2016, το Διοικητικό Συμβούλιο υποχρεούται να παρέχει στη Γενική Συνέλευση τις αιτούμενες συγκεκριμένες πληροφορίες για τις υποθέσεις της Εταιρείας, στο μέτρο που αυτές είναι χρήσιμες για την πραγματική εκτίμηση των θεμάτων της ημερήσιας διάταξης. Υποχρέωση παροχής πληροφοριών δεν υφίσταται όταν οι σχετικές πληροφορίες διατίθενται ήδη στην ιστοσελίδα της Εταιρείας. Μετά από αίτηση μετόχων που εκπροσωπούν το 1/5 του καταβεβλημένου μετοχικού κεφαλαίου, η οποία υποβάλλεται στην Εταιρεία εντός της προθεσμίας της προηγούμενης παραγράφου, το Διοικητικό Συμβούλιο υποχρεούται να παρέχει στη Γενική Συνέλευση πληροφορίες για την πορεία των εταιρικών υποθέσεων και την περιουσιακή κατάσταση της Εταιρείας. Σε όλες τις ανωτέρω αναφερόμενες περιπτώσεις οι αιτούντες μέτοχοι οφείλουν να αποδεικνύουν τη μετοχική τους ιδιότητα και τον αριθμό των μετοχών που κατέχουν κατά την άσκηση του σχετικού δικαιώματος. Τέτοια απόδειξη αποτελεί και η προσκόμιση βεβαίωσης από τον φορέα στον οποίο τηρούνται οικείες κινητές αξίες ή η πιστοποίηση της μετοχικής ιδιότητας με απευθείας ηλεκτρονική σύνδεση φορέα και Εταιρείας. Δ. Πληροφορίες παρ.3 άρθρου 27 του Κ.Ν. 2190/1920, όπως ισχύει - Οι πληροφορίες του άρθρου 27 παρ.3 του Κ.Ν. 2190/1920 συμπεριλαμβανομένης της πρόσκλησης για σύγκληση της Τακτικής Γενικής Συνέλευσης, του συνολικού αριθμού των μετοχών και των δικαιωμάτων ψήφου, του εντύπου διορισμού αντιπροσώπου και του σχεδίου απόφασης για κάθε θέμα της ημερήσιας διάταξης, διατίθενται σε ηλεκτρονική μορφή στην ιστοσελίδα της Εταιρείας www.astir-palace.com. Οι ενδιαφερόμενοι μέτοχοι δύνανται να λαμβάνουν αντίγραφα των τυχόν εγγράφων της παρ.3 του άρθρου 27 του Κ.Ν. 2190/1920, όπως ισχύει, προσερχόμενοι στα γραφεία της Εταιρείας Απόλλωνος 40 Βουλιαγμένη ή επικοινωνώντας με το Τμήμα Εξυπηρέτησης Μετόχων στο τηλέφωνο 210-8901656.

Π. ΠΕΤΡΟΠΟΥΛΟΣ Α.Ε.Β.Ε.

Τακτική Γενική Συνέλευση στις 05/04/2016, ημέρα Τρίτη και ώρα **12:00** στα γραφεία της έδρας της Εταιρείας στην Ιερά Οδό, αριθμός 96, για συζήτηση και λήψη αποφάσεων στα πιο κάτω θέματα της Ημερήσιας Διατάξεως:

1. Υποβολή και έγκριση των Ετήσιων Οικονομικών Καταστάσεων της Εταιρείας για την εταιρική χρήση 2015 (01.01.15 - 31.12.15) και των επ' αυτών εκθέσεων του Διοικητικού Συμβουλίου και του Ορκωτού Ελεγκτή.
2. Έγκριση διάθεσης αποτελεσμάτων χρήσεως 2015 (01.01.2015 -31.12.2015) και λήψη απόφασης διανομής (ή μη διανομής) μερίσματος.
3. Απαλλαγή των μελών του Διοικητικού Συμβουλίου και του Ορκωτού Ελεγκτή Λογιστή από κάθε ευθύνη αποζημίωσης για τις ανωτέρω οικονομικές καταστάσεις και τη διαχείριση της χρήσης 2015.
4. Αύξηση του μετοχικού κεφαλαίου της Εταιρείας με κεφαλαιοποίηση αποθεματικών και ταυτόχρονη αύξηση της ονομαστικής τιμής της μετοχής. Μείωση του μετοχικού κεφαλαίου της Εταιρείας με μείωση της ονομαστικής αξίας της μετοχής και επιστροφή του ποσού της μείωσης του κεφαλαίου στους μετόχους με καταβολή μετρητών.
5. Τροποποίηση του άρθρου 5 του καταστατικού περί μετοχικού κεφαλαίου
6. Έγκριση αμοιβών που χορηγήθηκαν και θα χορηγηθούν στα μέλη του Διοικητικού Συμβουλίου.
7. Εκλογή ενός τακτικού και ενός αναπληρωματικού Ορκωτού Ελεγκτή Λογιστή για τους ελέγχους της χρήσης 2016 και καθορισμός της αμοιβής τους.
8. Αγορά ιδίων μετοχών σύμφωνα με το άρθρο 16 του Κ.Ν. 2190/1920, όπως ισχύει.
9. Χορήγηση άδειας κατ' άρθρο 23 παρ.1 του Κ.Ν.2190/20 όπως ισχύει, στα Μέλη του Διοικητικού Συμβουλίου, στους Γενικούς Διευθυντές και στους Διευθυντές της Εταιρείας, να μετέχουν σε Διοικητικά Συμβούλια ή στη Διεύθυνση θυγατρικών ή συγγενών εταιρειών της Εταιρείας και κατ' επέκταση του Ομίλου Πέτρος Πετρόπουλος.

10. Διάφορα Θέματα και ανακοινώσεις.

Δικαίωμα συμμετοχής και ψήφου στην Τακτική Γενική Συνέλευση έχουν όσοι εμφανίζονται ως μέτοχοι της ΠΕΤΡΟΣ ΠΕΤΡΟΠΟΥΛΟΣ Α.Ε.Β.Ε. στα αρχεία του Συστήματος 'Αύλων Τίτλων που διαχειρίζεται η ΕΛΛΗΝΙΚΑ ΧΡΗΜΑΤΙΣΤΗΡΙΑ Α.Ε. (Ε.Χ.Α.Ε.), στο οποίο τηρούνται οι κινητές αξίες της Εταιρείας, κατά την έναρξη της πέμπτης ημέρας (ημερομηνία καταγραφής: Πέμπτη 31 Μαρτίου 2016) που προηγείται της συνεδρίασης της Τακτικής Γενικής Συνέλευσης. Η απόδειξη της μετοχικής ιδιότητας γίνεται με την προσκόμιση σχετικής έγγραφης βεβαίωσης της "ΕΧΑΕ" ή, εναλλακτικά, με απευθείας ηλεκτρονική σύνδεση της Εταιρείας με τα αρχεία της "ΕΧΑΕ". Η σχετική έγγραφη βεβαίωση ή η ηλεκτρονική πιστοποίηση αναφορικά με τη μετοχική ιδιότητα πρέπει να περιέλθει στην Εταιρεία το αργότερο την τρίτη ημέρα που προηγείται της συνεδρίασης της Γενικής Συνέλευσης. Έναντι της Εταιρείας θεωρείται ότι έχει δικαίωμα συμμετοχής και ψήφου στη Γενική Συνέλευση μόνον όποιος φέρει την ιδιότητα του μετόχου κατά την ως άνω ημερομηνία καταγραφής. Σε περίπτωση μη συμμόρφωσης προς τις διατάξεις του άρθρου 28α του Κ.Ν. 2190/1920, οι μέτοχοι μετέχουν στην Τακτική Γενική Συνέλευση μόνο μετά από άδεια της. Σημειώνεται ότι η άσκηση των δικαιωμάτων συμμετοχής και ψήφου δεν προϋποθέτει την δέσμευση των μετοχών του δικαιούχου ούτε την τήρηση άλλης ανάλογης διαδικασίας, η οποία περιορίζει την δυνατότητα πώλησης και μεταβίβασης αυτών κατά το χρονικό διάστημα που μεσολαβεί ανάμεσα στην ημερομηνία καταγραφής και στην ημερομηνία της Γενικής Συνέλευσης. Οι πληροφορίες και τα έγγραφα που προβλέπονται στο άρθρο 27 παρ. 3 του κ.ν. 2190/1920 που περιλαμβάνουν το πλήρες κείμενο της πρόσκλησης, τον συνολικό αριθμό των μετοχών και δικαιωμάτων της Εταιρείας, τα έγγραφα που πρόκειται να υποβληθούν στη Συνέλευση, το σχέδιο απόφασης για κάθε θέμα της ημερήσιας διάταξης και το έντυπο αντιπροσώπησης θα διατίθενται σε ηλεκτρονική μορφή στην ιστοσελίδα της Εταιρείας www.petroopoulos.com και σε έγχαρτη, στα γραφεία της Εταιρείας στην Ιερά Οδό 96 Αθήνα. Σε περίπτωση εφαρμογής του άρθρου 39 παράγραφος 2 του κ.ν.2190/1920 (δικαιώματα μειοψηφίας των μετόχων), η Εταιρεία στην ιστοσελίδα της και σε μέσα ενημέρωσης (έντυπα και ηλεκτρονικά) για την διάχυση της πληροφόρησης, θα δημοσιεύσει αναθεωρημένη ημερήσια διάταξη.

ΤΗΛΕΤΥΠΟΣ Α.Ε.

Έκτακτη Γενική Συνέλευση, την **07/04/2016**, ημέρα Πέμπτη και ώρα **12:00**, στο ξενοδοχείο «HILTON», επί της λεωφόρου Βασιλίσσης Σοφίας 46 του δήμου Αθηναίων, με τα ακόλουθα θέματα ημερησίας διατάξεως:

1. Αύξηση του μετοχικού κεφαλαίου της Εταιρείας με καταβολή μετρητών και έκδοση νέων κοινών ονομαστικών μετοχών.
2. Τροποποίηση του άρθρου 5 του Καταστατικού της Εταιρείας.
3. Επικύρωση συνθέσεως του Διοικητικού Συμβουλίου και ορισμός μελών Επιτροπής Ελέγχου
4. Λοιπές ανακοινώσεις.

Δικαίωμα συμμετοχής και ψήφου στη Γενική Συνέλευση έχουν μόνο τα φυσικά και νομικά πρόσωπα που εμφανίζονται ως μέτοχοι της εταιρείας στο Σύστημα Αύλων Τίτλων που τηρείται στην «Ελληνικά Χρηματιστήρια Α.Ε.» (ΕΧΑΕ) κατά την έναρξη της 2ας Απριλίου 2016 (ημερομηνία καταγραφής). Η μετοχική ιδιότητα θα πιστοποιείται μέσω ηλεκτρονικής σύνδεσης απ'ευθείας της εταιρείας με τα αρχεία της ΕΧΑΕ.

Για τη συμμετοχή στη Συνέλευση δεν απαιτείται η δέσμευση μετοχών ή η τήρηση άλλης ανάλογης διαδικασίας. Διορισμός ή ανάκληση αντιπροσώπου του μετόχου πρέπει να κοινοποιείται στην εταιρεία τουλάχιστον τρεις ημέρες πριν την ημερομηνία της συνεδρίασης. Το πλήρες κείμενο της παρούσης πρόσκλησης, καθώς και αναλυτικές πληροφορίες σχετικά με το δικαίωμα συμμετοχής στη Γ.Σ., τη διαδικασία για την άσκηση του δικαιώματος ψήφου μέσω αντιπροσώπου, τα δικαιώματα της μειοψηφίας και οι πληροφορίες που προβλέπονται στην παρ. 3 του αρ. 27 Κ.Ν. 2190/1920, είναι διαθέσιμα σε ηλεκτρονική μορφή στην ιστοσελίδα της εταιρείας www.megatv.com. Επίσης, οι κκ. μέτοχοι δύνανται να παραλάβουν τα ανωτέρω έγγραφα και στοιχεία σε έγχαρτη μορφή από την Υπηρεσία Εξυπηρέτησης Μετόχων στην έδρα της εταιρείας (Ρούσου 4 & Λ. Μεσογείων, Αμπελόκηποι, τ.κ. 11526, τηλ. 210-6903312).

ΑΙΟΛΙΚΗ Α.Ε.Ε.Χ.

Τακτική Γενική Συνέλευση, την **08/04/2016**, ημέρα Παρασκευή και ώρα **11:00** στα γραφεία της έδρας της Εταιρείας, που βρίσκονται στο Δήμο Αθηναίων, Πλ. Φιλικής Εταιρείας αρ. 14, με τα εξής θέματα Ημερήσιας Διάταξης:

ΘΕΜΑΤΑ ΗΜΕΡΗΣΙΑΣ ΔΙΑΤΑΞΗΣ:

1. Υποβολή και έγκριση των Οικονομικών Καταστάσεων της Εταιρικής Χρήσης 1.1.2015 - 31.12.2015 μετά των επ' αυτών εκθέσεων του Διοικητικού Συμβουλίου και του Ορκωτού Ελεγκτή.
2. Έγκριση πράξεων και αποφάσεων του Διοικητικού Συμβουλίου για την Εταιρική Χρήση 1.1.2015 - 31.12.2015.
3. Απλλαγή από κάθε ευθύνη του Διοικητικού Συμβουλίου και του Ορκωτού Ελεγκτή για την Εταιρική Χρήση 1.1.2015 - 31.12.2015.
4. Εκλογή Ελεγκτικής εταιρείας για την χρήση 2016.
5. Χορήγηση άδειας στα μέλη του Διοικητικού Συμβουλίου, σύμφωνα με το άρθρο 23 παρ.1 του κ.ν. 2190/1920 όπως ισχύει, να μετέχουν σε Διοικητικά Συμβούλια εταιρειών οι οποίες επιδιώκουν παρόμοιους σκοπούς.
6. Χορήγηση άδειας στα μέλη του Διοικητικού Συμβουλίου, και τους Διευθυντές της εταιρείας σύμφωνα με το άρθρο 23α παρ.2 του κ.ν. 2190/1920 όπως ισχύει, προκειμένου να συνάψουν συμβάσεις με την εταιρεία.
7. Τροποποίηση Καταστατικού
8. Έγκριση Αμοιβών Μελών του Διοικητικού Συμβουλίου.
9. Λοιπά θέματα.

Ι. ΔΙΚΑΙΩΜΑ ΣΥΜΜΕΤΟΧΗΣ ΚΑΙ ΨΗΦΟΥ: Στη Γενική Συνέλευση δικαιούται να συμμετέχει όποιος εμφανίζεται ως μέτοχος στα αρχεία της Ανώνυμης Εταιρείας Ελληνικά Χρηματιστήρια Α.Ε. (Ε.Χ.Α.Ε.), στα οποία τηρούνται οι κινητές αξίες (μετοχές) της Εταιρείας κατά την έναρξη της πέμπτης ημέρας πριν από την ημέρα συνεδρίασης της Γενικής Συνέλευσης (ημερομηνία καταγραφής), ήτοι, εν προκειμένω, κατά την 03/04/2016. Η απόδειξη της μετοχικής ιδιότητας γίνεται με την προσκόμιση σχετικής έγγραφης βεβαίωσης του ως άνω φορέα ή εναλλακτικά, με απευθείας ηλεκτρονική σύνδεση της Εταιρείας με τα αρχεία της Εταιρείας Ελληνικά Χρηματιστήρια Α.Ε. (Δ/ση Κεντρικού Αποθετηρίου Αξιών), η δε ως άνω σχετική βεβαίωση ή η ηλεκτρονική πιστοποίηση σχετικά με τη μετοχική ιδιότητα πρέπει να περιέλθουν στην Εταιρεία το αργότερο την τρίτη ημέρα πριν από την συνεδρίαση της Γενικής Συνέλευσης, ήτοι το αργότερο την 05/04/2016. Έναντι της Εταιρείας θεωρείται ότι έχει δικαίωμα συμμετοχής και ψήφου στη Γενική Συνέλευση μόνον όποιος φέρει την ιδιότητα του μετόχου κατά την ως άνω ημερομηνία καταγραφής. Σε περίπτωση μη συμμόρφωσης των μετόχων προς τις διατάξεις του άρθρου 28α του κ.ν. 2190/1920, ο εν λόγω μέτοχος μετέχει στη Γενική Συνέλευση μόνο μετά από άδεια της. Σημειώνεται ότι η άσκηση των δικαιωμάτων συμμετοχής και ψήφου δεν προϋποθέτει την δέσμευση των μετοχών του δικαιούχου ούτε την τήρηση άλλης ανάλογης διαδικασίας, η οποία περιορίζει την δυνατότητα πώλησης και μεταβίβασης αυτών κατά το χρονικό διάστημα που μεσολαβεί ανάμεσα στην ημερομηνία καταγραφής και στην ημερομηνία της Γενικής Συνέλευσης. Σε περίπτωση μη επίτευξης απαρτίας, η Γενική Συνέλευση θα επαναληφθεί την 18η Απριλίου 2016, ημέρα Δευτέρα και ώρα 11:00 (Α' Επαναληπτική Συνέλευση), στα γραφεία της έδρας της

Εταιρείας, που βρίσκονται στο Δήμο Αθηναίων, οδός Πλ. Φιλ. Εταιρείας αρ.14. Η ιδιότητα του μετόχου πρέπει να υφίσταται κατά την έναρξη της τέταρτης ημέρας πριν από την ημέρα της συνεδρίασης αυτής, δηλ. κατά την 14/04/2016 (ημερομηνία καταγραφής Α' Επαναληπτικής Συνέλευσης) και η σχετική έγγραφη βεβαίωση ή δε ηλεκτρονική πιστοποίηση σχετικά με τη μετοχική ιδιότητα αυτών πρέπει να περιέλθει στην Εταιρεία το αργότερο την τρίτη ημέρα πριν από τη συνεδρίαση της Α' Επαναληπτικής Συνέλευσης. Σε περίπτωση εκ νέου μη επίτευξης απαρτίας της Α' Επαναληπτικής Γενικής Συνέλευσης, αυτή θα επαναληφθεί την 28η Απριλίου 2016, ημέρα Πέμπτη και ώρα 11:00 (Β' Επαναληπτική Συνέλευση), στα γραφεία της έδρας της Εταιρείας, που βρίσκονται στο Δήμο Αθηναίων, οδός Πλ. Φιλ. Εταιρείας αρ.14. Η ιδιότητα του μετόχου πρέπει να υφίσταται κατά την έναρξη της τέταρτης ημέρας πριν από την ημέρα της συνεδρίασης αυτής, δηλ. κατά την 24/04/2016 (ημερομηνία καταγραφής Β' Επαναληπτικής Συνέλευσης) και η σχετική έγγραφη βεβαίωση ή δε ηλεκτρονική πιστοποίηση σχετικά με τη μετοχική ιδιότητα αυτών πρέπει να περιέλθει στην Εταιρεία το αργότερο την τρίτη ημέρα πριν από τη συνεδρίαση της Β' Επαναληπτικής Συνέλευσης. Το Καταστατικό της Εταιρείας δεν προβλέπει διαδικασίες για την συμμετοχή και την άσκηση του δικαιώματος ψήφου στην Γενική Συνέλευση μέσω αλληλογραφίας ή με ηλεκτρονικά μέσα. **II. ΔΙΚΑΙΩΜΑΤΑ ΜΕΙΟΨΗΦΙΑΣ:** (α) Με αίτηση μετόχων, που εκπροσωπούν το ένα εικοστό (1/20) του καταβεβλημένου μετοχικού κεφαλαίου, το Διοικητικό Συμβούλιο υποχρεούται να εγγράψει στην ημερήσια διάταξη της Γενικής Συνέλευσης πρόσθετα θέματα, εάν η σχετική αίτηση περιέλθει στο Διοικητικό Συμβούλιο έως την 24/03/2016, ήτοι δεκαπέντε (15) τουλάχιστον ημέρες πριν από τη Γενική Συνέλευση. Τα πρόσθετα θέματα θα δημοσιευθούν με ευθύνη του Διοικητικού Συμβουλίου, κατά το άρθρο 26 του κ.ν.2190/1920, επτά (7) τουλάχιστον ημέρες πριν από τη Γενική Συνέλευση. Η αίτηση για την εγγραφή πρόσθετων θεμάτων στην ημερήσια διάταξη πρέπει να συνοδεύεται από αιτιολόγηση ή από σχέδιο απόφασης προς έγκριση στη Γενική Συνέλευση και η αναθεωρημένη ημερήσια διάταξη θα δημοσιοποιηθεί με τον ίδιο τρόπο, όπως η παρούσα ημερήσια διάταξη, την 26/03/2016, ήτοι δεκατρείς (13) ημέρες πριν από την ημερομηνία της Γενικής Συνέλευσης και ταυτόχρονα θα τεθεί στη διάθεση των μετόχων στην ιστοσελίδα της Εταιρείας, μαζί με την αιτιολόγηση ή το σχέδιο απόφασης που έχει υποβληθεί από τους μετόχους. (β) Με αίτηση μετόχων που εκπροσωπούν το ένα εικοστό (1/20) του καταβεβλημένου μετοχικού κεφαλαίου, το Διοικητικό Συμβούλιο θα θέσει στη διάθεση των μετόχων κατά τα οριζόμενα στο άρθρο 27 παράγραφος 3 του κ.ν. 2190/1920, έξι (6) τουλάχιστον ημέρες πριν από την ημερομηνία της Γενικής Συνέλευσης, σχέδια αποφάσεων για θέματα που έχουν περιληφθεί στην αρχική ή την αναθεωρημένη ημερήσια διάταξη, αν η σχετική αίτηση περιέλθει στο Διοικητικό Συμβούλιο, επτά (7) τουλάχιστον ημέρες πριν από την ημερομηνία της Γενικής Συνέλευσης. (γ) Μετά από αίτηση οποιοδήποτε μετόχου, που θα υποβληθεί στην Εταιρεία έως την 03/04/2016, ήτοι πέντε (5) τουλάχιστον πλήρεις ημέρες πριν από τη Γενική Συνέλευση, το Διοικητικό Συμβούλιο υποχρεούται να παρέχει στη Γενική Συνέλευση τις αιτούμενες συγκεκριμένες πληροφορίες για τις υποθέσεις της Εταιρείας, στο μέτρο που αυτές είναι χρήσιμες για την πραγματική εκτίμηση των θεμάτων της ημερήσιας διάταξης. Το Διοικητικό Συμβούλιο μπορεί να απαντήσει ενιαία σε αιτήσεις μετόχων με το ίδιο περιεχόμενο. Υποχρέωση παροχής πληροφοριών δεν υφίσταται όταν οι σχετικές πληροφορίες διατίθενται ήδη στην ιστοσελίδα της Εταιρείας, ιδίως με τη μορφή ερωτήσεων και απαντήσεων. Σε κάθε περίπτωση, το Διοικητικό Συμβούλιο μπορεί να αρνηθεί την παροχή των πληροφοριών για αποχρώντα ουσιώδη λόγο, ο οποίος αναγράφεται στα πρακτικά. (δ) Μετά από αίτηση μετόχων, που εκπροσωπούν το ένα πέμπτο (1/5) του καταβεβλημένου μετοχικού κεφαλαίου η οποία θα υποβληθεί στην Εταιρεία έως την 03/04/2016, ήτοι, πέντε (5) τουλάχιστον πλήρεις ημέρες πριν από τη Γενική Συνέλευση, το Διοικητικό συμβούλιο υποχρεούται να παρέχει στη Γενική Συνέλευση πληροφορίες για την πορεία των εταιρικών υποθέσεων και την περιουσιακή κατάσταση της Εταιρείας. Το Διοικητικό Συμβούλιο μπορεί να αρνηθεί την παροχή των πληροφοριών για αποχρώντα ουσιώδη λόγο, ο οποίος αναγράφεται στα πρακτικά. Αντίστοιχες προθεσμίες για τυχόν άσκηση δικαιωμάτων μειοψηφίας των μετόχων ισχύουν και σε περίπτωση επαναληπτικών γενικών συνελεύσεων. Σε όλες τις ως άνω περιπτώσεις, οι αιτούντες μέτοχοι οφείλουν να αποδεικνύουν τη μετοχική τους ιδιότητα και τον αριθμό των μετοχών που κατέχουν κατά την άσκηση του σχετικού δικαιώματος. Τέτοια απόδειξη αποτελεί και η προσκόμιση βεβαίωσης από την Ανώνυμη Εταιρεία Ελληνικά Χρηματιστήρια Α.Ε. (Δ/ση Κεντρικού Αποθετηρίου Αξιών) ή η πιστοποίηση της μετοχικής ιδιότητας με απευθείας ηλεκτρονική σύνδεση μεταξύ του ως άνω φορέα και της Εταιρείας. **III ΔΙΑΔΙΚΑΣΙΑ ΓΙΑ ΤΗΝ ΑΣΚΗΣΗ ΔΙΚΑΙΩΜΑΤΟΣ ΨΗΦΟΥ ΜΕΣΩ ΑΝΤΙΠΡΟΣΩΠΟΥ:** Σύμφωνα με το Νόμο και το Καταστατικό της Εταιρείας, κάθε μέτοχος μπορεί να μετάσχει στην Γενική Συνέλευση, είτε αυτοπροσώπως είτε δια πληρεξουσίου διοριζομένου και δι' απλής επιστολής, εφόσον είναι κύριος μιας τουλάχιστον μετοχής. Ανήλικοι και πρόσωπα υπό δικαστική απαγόρευση ή αντίληψη αντιπροσωπεύονται από τους νόμιμους αντιπροσώπους τους. Κάθε μέτοχος μπορεί να διορίζει μέχρι τρεις (3) αντιπροσώπους. Νομικά πρόσωπα μετέχουν στη Γενική Συνέλευση ορίζοντας ως εκπροσώπους τους έως τρία φυσικά πρόσωπα. Ωστόσο, αν ο μέτοχος κατέχει μετοχές της Εταιρείας, οι οποίες εμφανίζονται σε περισσότερους του ενός λογαριασμούς αξιών, ο περιορισμός αυτός δεν εμποδίζει τον εν λόγω μέτοχο να ορίξει διαφορετικούς αντιπροσώπους για τις μετοχές που εμφανίζονται στον κάθε λογαριασμό αξιών σε σχέση με τη Γενική Συνέλευση. Αντιπρόσωπος που ενεργεί για περισσότερους μετόχους μπορεί να ψηφίζει διαφορετικά για κάθε μέτοχο. Ο αντιπρόσωπος μετόχου υποχρεούται να γνωστοποιεί στην Εταιρεία, πριν από την έναρξη της συνεδρίασης της Γενικής Συνέλευσης, κάθε συγκεκριμένο γεγονός, το οποίο μπορεί να είναι χρήσιμο στους μετόχους για την αξιολόγηση του κινδύνου να εξυπηρετήσει ο αντιπρόσωπος άλλα συμφέροντα πλην των συμφερόντων του αντιπροσωπευόμενου μετόχου. Κατά την έννοια της παρούσας παραγράφου, μπορεί να προκύπτει σύγκρουση συμφερόντων ιδίως όταν ο αντιπρόσωπος: α) είναι μέτοχος που ασκεί τον έλεγχο της Εταιρείας ή είναι άλλο νομικό πρόσωπο ή οντότητα η οποία ελέγχεται από το μέτοχο αυτόν, β) είναι μέλος του Διοικητικού Συμβουλίου ή της εν γένει διοίκησης της Εταιρείας ή μετόχου που ασκεί τον έλεγχο της Εταιρείας, ή άλλου νομικού προσώπου ή οντότητας που ελέγχεται από μέτοχο ο οποίος ασκεί τον έλεγχο της Εταιρείας, γ) είναι υπάλληλος ή ορκωτός ελεγκτής της Εταιρείας ή μετόχου που ασκεί τον έλεγχο της Εταιρείας ή άλλου νομικού προσώπου ή οντότητας που ελέγχεται από μέτοχο, ο οποίος ασκεί τον έλεγχο της Εταιρείας, δ) είναι σύζυγος ή συγγενής πρώτου βαθμού με ένα από τα φυσικά πρόσωπα που αναφέρονται στις ως άνω περιπτώσεις (α) έως (γ) Ηλεκτρονική γνωστοποίηση των ανωτέρω γεγονότων δεν προβλέπεται από το Καταστατικό της Εταιρείας. Ο διορισμός και η ανάκληση αντιπροσώπου/-ων γίνονται εγγράφως. Τα έγγραφα αντιπροσώπευσης μπορούν να είναι ιδιωτικά, αρκεί να έχουν χρονολογία και να έχουν υπογραφεί από τον εκδότη τους. Τα πληρεξούσια και οποιαδήποτε άλλα έγγραφα νομιμοποίησης αυτών που εκπροσωπούν τους μετόχους πρέπει να κατατεθούν νομίμως συμπληρωμένα και υπογεγραμμένα στα γραφεία της Εταιρείας (Πλ. Φιλ. Εταιρείας αρ. 14, Αθήνα - υπεύθυνη: Γεωργία Πατπά τηλ. 210 7243900 fax. 210 7294183) έως την 05/04/2016, ήτοι, τουλάχιστον τρεις (3) ημέρες πριν από τη συνεδρίαση της Γενικής Συνέλευσης. Ηλεκτρονικές κοινοποιήσεις διορισμού και ανάκλησης αντιπροσώπων δεν προβλέπονται από το Καταστατικό της Εταιρείας ούτε επίσης ηλεκτρονική διαδικασία για την άσκηση δικαιώματος ψήφου μέσω αντιπροσώπου. Τα έντυπα για την άσκηση του δικαιώματος ψήφου δι' αντιπροσώπου βρίσκονται αναρτημένα στην ιστοσελίδα της Εταιρείας: www.aeolian.gr. **IV. ΛΟΙΠΕΣ ΠΛΗΡΟΦΟΡΙΕΣ:** Σχέδια αποφάσεων, πληροφοριών και λοιπών εγγράφων που προβλέπονται στο άρθρο 27 παρ. 3, κ.ν. 2190/1920, θα αναρτηθούν στην ιστοσελίδα της Εταιρείας: www.aeolian.gr, μέχρι και την ημερομηνία της Γενικής Συνέλευσης. Εάν για τεχνικούς λόγους δεν είναι δυνατή

η πρόσβαση στα ανωτέρω στοιχεία μέσω διαδικτύου, αυτά διατίθενται σε έγκυρη μορφή στα γραφεία της έδρας της Εταιρείας αλλά και αποστέλλονται ταχυδρομικά και χωρίς χρέωση σε κάθε μέτοχο που τα ζητάει.

ΕΘΝΙΚΗ ΠΑΝΓΑΙΑ Α.Ε.Ε.Α.Π.

Τακτική Γενική Συνέλευση την **13.04.2016** ημέρα Τετάρτη και ώρα **12:00 π.μ.** στο Μέγαρο Μελά, Αιόλου 93 (1ος όροφος, στο χώρο του Press room), στην Αθήνα, προς συζήτηση και λήψη αποφάσεων επί των εξής θεμάτων της ημερησίας διάταξης:

1. Έγκριση των Ετήσιων Χρηματοοικονομικών Καταστάσεων χρήσεως 2015 μετά των εκθέσεων του Διοικητικού Συμβουλίου και των Ελεγκτών. Διανομή κερδών.
2. Απαλλαγή των μελών του Διοικητικού Συμβουλίου και των Ελεγκτών από κάθε ευθύνη αποζημίωσης για τα πεπραγμένα της χρήσης 2015.
3. Εκλογή εταιρείας ορκωτών ελεγκτών – λογιστών για τη χρήση 2016 και καθορισμός της αμοιβής της.
4. Εκλογή μελών Επιτροπής Ελέγχου.
5. Ορισμός εκτιμητών για την εταιρική χρήση 2016 και καθορισμός της αμοιβής τους.
6. Έγκριση καταβολής αμοιβών για τη χρήση 2015 και προέγκριση αμοιβών για την εταιρική χρήση 2016 κατά το άρθρο 24 του κ.ν. 2190/1920.
7. Παροχή άδειας σύμφωνα με το άρθρο 23 παρ. 1 του κ.ν. 2190/1920 σε μέλη του Διοικητικού Συμβουλίου και άλλα διευθυντικά στελέχη της Εταιρείας για τη συμμετοχή τους σε νομικά πρόσωπα με παρεμφερή σκοπό με αυτό της Εταιρείας ή και για τη διενέργεια για δικό τους λογαριασμό ή για λογαριασμό τρίτων πράξεων που υπάγονται σε κάποιον από τους σκοπούς που επιδιώκει η Εταιρεία.
8. Έγκριση συμβατικών κειμένων με συμβαλλόμενα μέρη την Εταιρεία και την Εθνική Τράπεζα της Ελλάδος Α.Ε., σύμφωνα με το άρθρο 23α Κ.Ν. 2190/1920.

9. Διάφορες Ανακοινώσεις συμπεριλαμβανομένης της ανακοίνωσης της εκλογής του κ. Αθανασίου Καραγιάννη ως μέλους του Διοικητικού Συμβουλίου της Εταιρείας σε αντικατάσταση παραιτηθέντος.

Σε περίπτωση μη επίτευξης απαρτίας καλούνται οι Μέτοχοι σε Επαναληπτική Γενική Συνέλευση την 26η Απριλίου, ημέρα Τρίτη και ώρα 12:00, στο Μέγαρο Μελά, Αιόλου 93 (1ος όροφος, στο χώρο του Press room), στην Αθήνα. Σημειώνεται ότι δεν θα δημοσιευθεί νέα πρόσκληση για την Επαναληπτική Συνέλευση σύμφωνα με το άρθρο 29 του Κ.Ν. 2190/1920, όπως τροποποιήθηκε και ισχύει. Σύμφωνα με τα άρθρα 26 παρ. 2β και 28α του Κ.Ν. 2190/1920, όπως τροποποιήθηκαν και προστέθηκαν, αντιστοίχως, με τα άρθρα 3 και 5 του Ν. 3884/2010 και ισχύουν, η Εταιρεία ενημερώνει τους κ.κ. Μετόχους για τα ακόλουθα:

Δικαίωμα συμμετοχής και ψήφου στη Γενική Συνέλευση - Στη Γενική Συνέλευση δικαιούται να συμμετέχει και να ψηφίζει όποιος εμφανίζεται ως μέτοχος στα αρχεία του Συστήματος Άυλων Τίτλων της «Ελληνικά Χρηματιστήρια - Χρηματιστήριο Αθηνών Α.Ε.», στο οποίο τηρούνται οι κινητές αξίες της Εταιρείας. Κάθε κοινή μετοχή έχει δικαίωμα μιας ψήφου. Η απόδειξη της μετοχικής ιδιότητας γίνεται με την προσκόμιση σχετικής έγγραφης βεβαίωσης του ως άνω φορέα ή, εναλλακτικά, με απευθείας ηλεκτρονική σύνδεση της Εταιρείας με τα αρχεία του τελευταίου. Η ιδιότητα του μετόχου πρέπει να υφίσταται κατά την έναρξη της πέμπτης (5ης) ημέρας πριν από την ημέρα συνεδρίασης της Γενικής Συνέλευσης της 13.04.2016, ήτοι κατά την 08.04.2016 (Ημερομηνία Καταγραφής), και η σχετική έγγραφη βεβαίωση ή η ηλεκτρονική πιστοποίηση σχετικά με τη μετοχική ιδιότητα πρέπει να περιέλθει στην Εταιρεία τουλάχιστον 3 ημέρες πριν από τη συνεδρίαση της Γενικής Συνέλευσης. Όσοι από τους μετόχους είναι νομικά πρόσωπα πρέπει μέσα στην ίδια προθεσμία να καταθέσουν σύμφωνα με το νόμο και τα νομομοποιητικά τους έγγραφα, εκτός εάν αυτά έχουν ήδη κατατεθεί στην Εταιρεία οπότε αρκεί να μηνονευθεί στο έγγραφο αντιπροσώπευσης που έχουν παραδοθεί αυτά. Έναντι της Εταιρείας θεωρείται ότι έχει δικαίωμα συμμετοχής και ψήφου στη Γενική Συνέλευση μόνον όποιος φέρει την ιδιότητα του μετόχου κατά την Ημερομηνία Καταγραφής. Σε περίπτωση μη συμμόρφωσης προς τις διατάξεις του άρθρου 28α του Κ.Ν. 2190/1920, ο εν λόγω μέτοχος μετέχει στη Γενική Συνέλευση μόνο μετά από άδειά της. Η άσκηση των εν λόγω δικαιωμάτων δεν προϋποθέτει τη δέσμευση των μετοχών του δικαιούχου ούτε την τήρηση άλλης ανάλογης διαδικασίας, η οποία περιορίζει τη δυνατότητα πώλησης και μεταβίβασης αυτών κατά το χρονικό διάστημα που μεσολαβεί ανάμεσα στην Ημερομηνία Καταγραφής και στη Γενική Συνέλευση. Διαδικασία άσκησης δικαιώματος ψήφου μέσω αντιπροσώπου. Κάθε μέτοχος συμμετέχει στη Γενική Συνέλευση και ψηφίζει είτε αυτοπροσώπως είτε μέσω αντιπροσώπου. Κάθε μέτοχος μπορεί να διορίζει μέχρι τρεις (3) αντιπροσώπους. Ωστόσο, αν ο μέτοχος κατέχει μετοχές της Εταιρείας, οι οποίες εμφανίζονται σε περισσότερους του ενός λογαριασμούς αξιών, ο περιορισμός αυτός δεν εμποδίζει το μέτοχο να ορίζει διαφορετικούς αντιπροσώπους για τις μετοχές που εμφανίζονται στον κάθε λογαριασμό αξιών σε σχέση με τη Γενική Συνέλευση. Νομικά πρόσωπα μετέχουν στη Γενική Συνέλευση ορίζοντας ως εκπροσώπους τους μέχρι τρία (3) φυσικά πρόσωπα. Αντιπρόσωπος που ενεργεί για περισσότερους μετόχους μπορεί να ψηφίζει διαφορετικά για κάθε μέτοχο. Ο αντιπρόσωπος υποχρεούται να γνωστοποιεί στην Εταιρεία, πριν από την έναρξη της συνεδρίασης της Γενικής Συνέλευσης, κάθε συγκεκριμένο γεγονός, το οποίο μπορεί να είναι χρήσιμο στους μετόχους για την αξιολόγηση του κινδύνου να εξυπηρετήσει ο αντιπρόσωπος άλλα συμφέροντα πλην των συμφερόντων του μετόχου. Κατά την έννοια της παρούσας παραγράφου, μπορεί να προκύπτει σύγκρουση συμφερόντων ιδίως όταν ο αντιπρόσωπος είναι:

- α) μέτοχος που ασκεί τον έλεγχο της Εταιρείας ή άλλο νομικό πρόσωπο ή οντότητα η οποία ελέγχεται από το μέτοχο αυτόν
- β) μέλος του Διοικητικού Συμβουλίου ή της εν γένει διοίκησης της Εταιρείας ή μετόχου που ασκεί τον έλεγχο της Εταιρείας, ή άλλο νομικού προσώπου ή οντότητας που ελέγχεται από μέτοχο ο οποίος ασκεί τον έλεγχο της Εταιρείας,
- γ) υπάλληλος ή ορκωτός ελεγκτής της Εταιρείας ή μετόχου που ασκεί τον έλεγχο της Εταιρείας, ή άλλο νομικού προσώπου ή οντότητας που ελέγχεται από μέτοχο, ο οποίος ασκεί τον έλεγχο της Εταιρείας,
- δ) σύζυγος ή συγγενής πρώτου βαθμού με ένα από τα φυσικά πρόσωπα που αναφέρονται στις περιπτώσεις (α) έως (γ).

Ο διορισμός και η ανάκληση αντιπροσώπου για τη συμμετοχή στη Γενική Συνέλευση γίνεται εγγράφως και κοινοποιείται στην Εταιρεία είτε (α) με κατάθεση του εγγράφου στα γραφεία της έδρας της Εταιρείας (Καρ. Σερβίας 6, 105 62 Αθήνα) είτε (β) στο Μετοχολόγιο της Τράπεζας Πειραιώς, Πανεπιστημίου 25-29, Αθήνα (τηλ. 210 32 88737, 210 3335039, 210 6160434, 210 6160435 και Fax 210 3335009, 210 3288211) τουλάχιστον τρεις (3) ημέρες πριν από την ημερομηνία της Γενικής Συνέλευσης.

Έντυπο εξουσιοδότησης είναι διαθέσιμο στην ιστοσελίδα της Εταιρείας www.nbgpangaea.gr.

Ελλείπει σχετικής καταστατικής πρόβλεψης, η Εταιρεία δεν δέχεται ηλεκτρονικές κοινοποιήσεις διορισμού και ανάκλησης αντιπροσώπων.

Διαδικασία για άσκηση του δικαιώματος ψήφου με αλληλογραφία ή με ηλεκτρονικά μέσα.

Ελλείπει σχετικής καταστατικής πρόβλεψης, δεν είναι δυνατή η συμμετοχή στη Γενική Συνέλευση με ηλεκτρονικά μέσα ή εξ αποστάσεως.

Δικαιώματα μειοψηφίας των μετόχων σύμφωνα με τις παραγράφους 2, 2α, 4 και 5 του άρθρου 39 του Κ.Ν. 2190/1920 όπως ισχύει.

(α) Μέτοχοι που εκπροσωπούν το 1/20 του καταβεβλημένου μετοχικού κεφαλαίου δικαιούνται να ζητήσουν από το Διοικητικό Συμβούλιο και το τελευταίο υποχρεούται να εγγράψει στην ημερησία διάταξη πρόσθετα θέματα. Η σχετική αίτηση πρέπει να περιέλθει στο Διοικητικό Συμβούλιο 15 τουλάχιστον ημέρες πριν από τη Γενική Συνέλευση, ήτοι μέχρι και την 29.03.2016, και να συνοδεύεται από αιτιολόγηση ή από σχέδιο απόφασης προς έγκριση στη Γενική Συνέλευση. Η αναθεωρημένη ημερήσια διάταξη δημοσιοποιείται με τον ίδιο τρόπο όπως η προηγούμενη ημερήσια διάταξη, δεκατρείς (13) ημέρες πριν από την ημερομηνία της Γενικής Συνέλευσης, ήτοι στις 31.03.2016, και ταυτόχρονα τίθεται στη διάθεση των μετόχων στην ιστοσελίδα της Εταιρείας, μαζί με την αιτιολόγηση ή το σχέδιο απόφασης που έχει υποβληθεί από τους μετόχους κατά τα προβλεπόμενα στο άρθρο 27 παρ. 3 του Κ.Ν. 2190/1920.

(β) Μέτοχοι που εκπροσωπούν το 1/20 του καταβεβλημένου μετοχικού κεφαλαίου δικαιούνται να ζητήσουν από το Διοικητικό Συμβούλιο και το τελευταίο υποχρεούται να θέσει στη διάθεση των μετόχων, κατά τα οριζόμενα στο άρθρο 27 παρ.3 του Κ.Ν. 2190/1920, έξι (6) τουλάχιστον ημέρες πριν από την ημερομηνία της Γενικής Συνέλευσης, ήτοι το αργότερο μέχρι την 07.04.2016, σχέδιο αποφάσεων για θέματα που έχουν περιληφθεί στην αρχική ή την αναθεωρημένη ημερήσια διάταξη. Η σχετική αίτηση πρέπει να περιέλθει στο Διοικητικό Συμβούλιο επτά (7) τουλάχιστον ημέρες πριν από την ημερομηνία της Γενικής Συνέλευσης, ήτοι μέχρι την 06.04.2016.

(γ) Οποιοσδήποτε μέτοχος μπορεί να ζητήσει με αίτησή του που υποβάλλεται στην Εταιρεία πέντε (5) τουλάχιστον πλήρεις ημέρες πριν από τη Γενική Συνέλευση, ήτοι μέχρι την 07.04.2016, την παροχή στη Γενική Συνέλευση συγκεκριμένων πληροφοριών για τις υποθέσεις της Εταιρείας. Το Διοικητικό Συμβούλιο υποχρεούται να παρέχει στη Γενική Συνέλευση τις αιτούμενες συγκεκριμένες πληροφορίες για τις υποθέσεις της Εταιρείας, στο μέτρο που αυτές είναι χρήσιμες για την πραγματική εκτίμηση των θεμάτων της ημερησίας διάταξης. Υποχρέωση παροχής πληροφοριών δεν υφίσταται όταν οι σχετικές πληροφορίες διατίθενται ήδη στην ιστοσελίδα της Εταιρείας, ιδίως με την μορφή ερωτήσεων και απαντήσεων.

(δ) Μετά από αίτηση μετόχων που εκπροσωπούν το 1/5 του καταβεβλημένου μετοχικού κεφαλαίου η οποία υποβάλλεται στην Εταιρεία εντός της προθεσμίας της προηγούμενης παραγράφου, το Διοικητικό Συμβούλιο υποχρεούται να παρέχει στη Γενική Συνέλευση πληροφορίες για την πορεία των εταιρικών υποθέσεων και την περιουσιακή κατάσταση της Εταιρείας. Το Διοικητικό Συμβούλιο μπορεί να αρνηθεί την παροχή των πληροφοριών για αποχρώντα ουσιώδη λόγο, ο οποίος αναγράφεται στα πρακτικά. Τέτοιος λόγος μπορεί να είναι, κατά τις περιστάσεις, η εκπροσώπηση των αιτούντων μετόχων στο Διοικητικό Συμβούλιο σύμφωνα με τις παραγράφους 3 ή 6 του άρθρου 18, εφόσον τα αντίστοιχα μέλη του Διοικητικού Συμβουλίου έχουν λάβει τη σχετική πληροφόρηση κατά τρόπο επαρκή."

Σε όλες τις ανωτέρω αναφερόμενες περιπτώσεις οι αιτούντες μέτοχοι οφείλουν να αποδεικνύουν τη μετοχική τους ιδιότητα και τον αριθμό των μετοχών που κατέχουν κατά την άσκηση του σχετικού δικαιώματος. Τέτοια απόδειξη αποτελεί και η προσκόμιση βεβαίωσης από τον φορέα στον οποίο τηρούνται οι οικείες κινητές αξίες ή η πιστοποίηση της μετοχικής ιδιότητας με απευθείας ηλεκτρονική σύνδεση του αρχείου του φορέα και της Εταιρείας.

Λεπτομερέστερες πληροφορίες σχετικά με τα ανωτέρω δικαιώματα μειοψηφίας και τους όρους άσκησής τους είναι διαθέσιμες στην ιστοσελίδα της Εταιρείας (www.nbgpangaea.gr).

Διαθέσιμα έγγραφα και Πληροφορίες (άρθρο 27 παρ. 3 του Κ.Ν. 2190/1920, όπως ισχύει).

Οι πληροφορίες του άρθρου 27 παρ. 3 του Κ.Ν. 2190/1920 συμπεριλαμβανομένης της πρόσκλησης για σύγκληση της Τακτικής Γενικής Συνέλευσης, του εντύπου διορισμού αντιπροσώπου και των σχεδίων αποφάσεων για τα θέματα της ημερησίας διάταξης διατίθενται σε ηλεκτρονική μορφή στην ιστοσελίδα της Εταιρείας www.nbgpangaea.gr

Οι ενδιαφερόμενοι μέτοχοι δύνανται να λαμβάνουν σε έγχαρτη μορφή αντίγραφα των τυχόν εγγράφων και σχεδίων αποφάσεων της παρ. 3 του άρθρου 27 του Κ.Ν. 2190/1920, όπως ισχύει, προσερχόμενοι στα γραφεία της Εταιρείας Καρ.Σερβίας 6 Αθήνα, ή επικοινωνώντας με τη Διεύθυνση Εξυπηρέτησης Μετόχων και Δημοσίων Σχέσεων της Εταιρείας στο τηλέφωνο 210-3340098.

ΣΥΣΤΗΜΑΤΑ ΜΙΚΡΟΪΠΟΛΟΓΙΣΤΩΝ Α.Ε.

Έκτακτη Γενική Συνέλευση την **13/4/2016**, ημέρα Τετάρτη και **ώρα 4.30μ.μ.** στα γραφεία της έδρας της εταιρείας στο Δήμο Αμαρουσίου Αττικής (οδός Βορείου Ηπείρου αρ. 74-76), για συζήτηση και λήψη αποφάσεων επί των ακόλουθων θεμάτων της ημερησίας διάταξης:

1. Εκλογή νέου Διοικητικού Συμβουλίου και ορισμός των ανεξάρτητων μελών αυτού σύμφωνα με τις διατάξεις του Ν. 3016/2002, ως ισχύει σήμερα.
2. Ορισμός μελών Επιτροπής Ελέγχου σύμφωνα με το άρθρο 37 του νόμου 3693/2008
3. Διάφορες ανακοινώσεις-Λοιπά θέματα.

Δικαίωμα συμμετοχής και ψήφου στη Γενική Συνέλευση έχουν μόνο τα φυσικά και νομικά πρόσωπα που εμφανίζονται ως μέτοχοι της PC SYSTEMS στα αρχεία του Συστήματος Άυλων Τίτλων (Σ.Α.Τ.) που διαχειρίζεται η «ΕΛΛΗΝΙΚΑ ΧΡΗΜΑΤΙΣΤΗΡΙΑ Α.Ε.» (Ε.Χ.Α.Ε.) κατά την 8/4/2016 (Ημερομηνία Καταγραφής). Η μετοχική ιδιότητα αποδεικνύεται με την προσκόμιση σχετικής έγγραφης βεβαίωσης της «ΕΧΑΕ» ή εναλλακτικά πιστοποιείται ηλεκτρονικά από την Ε.Χ.Α.Ε. με απευθείας ηλεκτρονική σύνδεση της εταιρείας με τα αρχεία του Σ.Α.Τ. Η άσκηση των εν λόγω δικαιωμάτων δεν προϋποθέτει τη δέσμευση των μετοχών του δικαιούχου ούτε τη χρήση άλλης ανάλογης διαδικασίας η οποία περιορίζει τη δυνατότητα πώλησης και μεταβίβασης αυτών κατά το χρονικό διάστημα που μεσολαβεί ανάμεσα στην Ημερομηνία Καταγραφής και στη Γενική Συνέλευση. Κάθε μετοχή εκδόσεως της εταιρείας ενσωματώνει το δικαίωμα μιας ψήφου. Σε περίπτωση που δεν επιτευχθεί η απαιτούμενη σύμφωνα με το Νόμο και το Καταστατικό της Εταιρείας απαρτία και εξ αυτού του λόγου δεν καταστεί δυνατή η λήψη αποφάσεων επί ορισμένων θεμάτων της ημερησίας διάταξης, η Γενική Συνέλευση θα συνέλθει σε Α' επαναληπτική Συνέλευση την 28/4/2016 ημέρα Πέμπτη και ώρα 4.30μ.μ στα γραφεία της έδρας της. Η Ημερομηνία Καταγραφής της Α' Επαναληπτικής Συνέλευσης είναι η 24/4/2015. Η σχετική έγγραφη βεβαίωση της «Ε.Χ.Α.Ε.» ή η ηλεκτρονική πιστοποίηση αναφορικά με τη μετοχική ιδιότητα πρέπει να περιέλθει στην Εταιρεία το αργότερο την τρίτη ημέρα που προηγείται της συνεδρίασης της Α' Επαναληπτικής Συνέλευσης. Το πλήρες κείμενο της πρόσκλησης και οι πληροφορίες της παραγράφου 3 του άρθρου 27 του Κ.Ν. 2190/1920 είναι διαθέσιμα στην ιστοσελίδα της Εταιρείας (www.pcsystems.gr). Στον ίδιο ιστότοπο θα δημοσιευθούν και τυχόν αιτούμενα από τους μετόχους πρόσθετα θέματα. Αντίγραφα των παραπάνω εγγράφων διατίθενται και από το Τμήμα Εξυπηρέτησης Μετόχων της Εταιρείας στα γραφεία της έδρας της (Β. Ηπείρου αρ. 74-76, Μαρούσι Αττικής τηλ. 210-8123000).

MERMEREN KOMBINAT AD PRILEP

Σύμφωνα με τα άρθρα 28 και 31 του Καταστατικού της εταιρείας Mermeren Kombinat AD Prilep (στο εξής αναφέρεται σαν «η Εταιρεία»), κατά την συνεδρίασή του τής 21/03/2016, το Διοικητικό Συμβούλιο της Προβάνει στην εξής ΑΝΑΚΟΙΝΩΣΗ Για **σύγκληση Έκτακτης Γενικής Συνέλευσης** των Μετόχων της Εταιρείας (η «Συνέλευση»). Η Συνέλευση της Εταιρείας θα λάβει χώρα την **13/04/2016** (Τετάρτη) και **ώρα 09:00**, στα κεντρικά γραφεία της Εταιρείας στη διεύθυνση Krusevski Pat bb στο Prilep, με τα ακόλουθα:

ΘΕΜΑΤΑ:

A: Διαδικαστικό μέρος:

1. Εκλογή Προέδρου της Συνέλευσης,
2. Επιβεβαίωση του καταλόγου των εγγεγραμμένων μετόχων και διαπίστωση ύπαρξης απαρτίας.
3. Έγκριση των πρακτικών της προηγούμενης Γενικής Συνέλευσης της Εταιρείας,
4. Έγκριση των θεμάτων της ημερήσιας διάταξης.

B: Λειτουργικό μέρος:

5. Διανομή μερίσματος από κέρδη εις νέον συσσωρευθέντα μέχρι 31/12/2014.
6. Εκλογή νέων μελών του Διοικητικού Συμβουλίου.

Οι μέτοχοι καλούνται να εγγραφούν για τη συμμετοχή τους στη Συνέλευση.

Κάθε μέτοχος που προτίθεται να συμμετάσχει στη Συνέλευση υποχρεούται να εγγραφεί το αργότερο μέχρι την έναρξη της συγκληθείσας Συνέλευσης. Η εγγραφή δέον να υποβληθεί στην Εταιρεία - Νομικό Τμήμα. Η Συνέλευση θα λάβει αποφάσεις μόνο σχετικές με τα θέματα που έχουν περιληφθεί κανονικά στην ημερήσια διάταξη, σύμφωνα με το Καταστατικό («Καταστατικό») της Εταιρείας και το Νόμο περί εμπορικών εταιρειών. Η ψηφοφορία επί των θεμάτων της ημερησίας διάταξης θα πραγματοποιηθεί σύμφωνα με το Καταστατικό και το Νόμο περί εμπορικών εταιρειών. Κάθε μέτοχος δύναται, με έγγραφο πληρεξούσιο, να εξουσιοδοτήσει αντιπρόσωπο, για τον οποίο οφείλει να ενημερώσει την Εταιρεία εγγράφως ή με ηλεκτρονικά μέσα. Οι πληροφορίες σχετικά με τον τρόπο αποστολής των σχετικών ειδοποιήσεων για πληρεξούσιους που έχουν οριστεί και τα έντυπα για ψήφο δι' αντιπροσώπου θα είναι διαθέσιμες στο διαδικτυακό τόπο της Εταιρείας <http://mermeren.com/>. Σύμφωνα με το Νόμο περί εμπορικών εταιρειών, οι μέτοχοι που ατομικά ή συλλογικά κατέχουν 5% κατ' ελάχιστον του συνολικού αριθμού των μετοχών με δικαίωμα ψήφου, έχουν το δικαίωμα να υποβάλουν πρόταση για προσθήκες στην ημερήσια διάταξη και στις σχετικές αποφάσεις για τα θέματα της ημερησίας διάταξης. Οι μέτοχοι δύναται να υποβάλουν προτάσεις για προσθήκη θεμάτων στην ημερήσια διάταξη, σχέδια αποφάσεων και ερωτήσεις μέχρι και την 31 Μαρτίου 2016 (Πέμπτη) μέχρι τις 16:00. Περισσότερες λεπτομέρειες επί της διαδικασίας υποβολής προτάσεων και ερωτήσεων είναι διαθέσιμες στο διαδικτυακό τόπο της Εταιρείας <http://mermeren.com/>. Το υποστηρικτικό υλικό της Συνέλευσης της Εταιρείας και πρόσθετες πληροφορίες, σύμφωνα με το Νόμο περί εμπορικών εταιρειών, θα είναι διαθέσιμες στους μετόχους από την ημερομηνία δημοσίευσης της παρούσας ανακοίνωσης, κάθε εργάσιμη ημέρα στα κεντρικά γραφεία της Εταιρείας, Νομικό Τμήμα, και στο διαδικτυακό τόπο της Εταιρείας <http://mermeren.com/>.

Το Διοικητικό Συμβούλιο

Οι δικαιούχοι Ελληνικών Πιστοποιητικών (εφεξής τα «ΕΛ.ΠΙΣ.») που επιθυμούν να παράσχουν οδηγίες προς τον Εκδότη ΕΛ.ΠΙΣ. (ΤΡΑΠΕΖΑ ΠΕΙΡΑΙΩΣ Α.Ε.) σχετικά με την άσκηση του δικαιώματος ψήφου στην ως άνω Γενική Συνέλευση, σύμφωνα με το άρθρο 59 του ν.2396/96 και τον όρο 3.3 της Σύμβασης Ελληνικού Πιστοποιητικού, πρέπει να το πράξουν εγγράφως και επίσης πρέπει, μέσω του χειριστή τους στο Σύστημα Άυλων Τίτλων (Σ.Α.Τ.), να δεσμεύσουν το σύνολο ή μέρος των ΕΛ.ΠΙΣ. που κατέχουν και να παραλάβουν από τον ίδιο τη σχετική βεβαίωση, την οποία θα προσκομίσουν στην Τράπεζα Πειραιώς μαζί με τις έγγραφες οδηγίες τους σχετικά με την άσκηση του δικαιώματος ψήφου στην προαναφερόμενη Γενική Συνέλευση. Τα παραπάνω πρέπει να κατατεθούν στη Θεματοφυλακή του Τομέα Τεχνολογίας, Οργάνωσης και Κεντρικών Εργασιών Ομίλου της Τράπεζας Πειραιώς Α.Ε. (Παπαδά 4 115 25 Αθήνα – τηλ. 210-3288205, 210-3288228, 210-3335446) το αργότερο μέχρι την Παρασκευή, 8 Απριλίου 2016 και ώρα 12.00. Σε περίπτωση που δεν έχει οριστεί χειριστής και τα ΕΛ.ΠΙΣ. βρίσκονται στον ειδικό λογαριασμό, η βεβαίωση δέσμευσης ΕΛ.ΠΙΣ. θα χορηγείται από την εταιρεία «ΕΛΛΗΝΙΚΟ ΚΕΝΤΡΙΚΟ ΑΠΟΘΕΤΗΡΙΟ ΤΙΤΛΩΝ Α.Ε.» (ΕΛ.Κ.Α.Τ.).

ΠΛΑΣΤΙΚΑ ΘΡΑΚΗΣ Α.Β.Ε.Ε.

Τακτική Γενική Συνέλευση, η οποία θα συνέλθει στα γραφεία της έδρας της Εταιρείας στο Μαγικό, Δήμου Αβδήρων, Νομού Ξάνθης, στις **14/04/2016**, ημέρα Πέμπτη και ώρα **12:30 μ.μ.**, για συζήτηση και λήψη αποφάσεων επί των κατωτέρω θεμάτων της ημερησίας διάταξης: ΘΕΜΑΤΑ ΗΜΕΡΗΣΙΑΣ ΔΙΑΤΑΞΗΣ:

1. Υποβολή και έγκριση των Ετήσιων Οικονομικών Καταστάσεων (εταιρικών και ενοποιημένων) της Εταιρείας για τη χρήση 2015 (01/01/2015-31/12/2015), μετά της Ετησίας Εκθέσεως Διαχείρισης του Διοικητικού Συμβουλίου και της Εκθέσεως του Ορκωτού Ελεγκτή-Λογιστή επί αυτών.
2. Έγκριση διάθεσης αποτελεσμάτων εταιρικής χρήσης 2015 (01/01/2015-31/12/2015) και λήψη απόφασης περί μη διανομής (καταβολής μερίσματος)
3. Απαλλαγή των μελών του Διοικητικού Συμβουλίου και του Ορκωτού Ελεγκτή- Λογιστή από κάθε ευθύνη αποζημίωσης για τις ως άνω Ετήσιες Οικονομικές Καταστάσεις καθώς και για τα πεπραγμένα και τη διαχείριση της χρήσης 2015.
4. Εκλογή ενός (1) Τακτικού και ενός (1) Αναπληρωματικού Ορκωτού Ελεγκτή Λογιστή από το Μητρώο Ορκωτών Ελεγκτών για τον έλεγχο των ετησίων και εξαμηνιαίων οικονομικών καταστάσεων της χρήσης 2016 (01/01/2016-31/12/2016) και καθορισμός της αμοιβής τους.
5. Εκλογή νέου Διοικητικού Συμβουλίου της Εταιρείας και ορισμός ανεξαρτήτων μελών αυτού σύμφωνα με τις διατάξεις του ν. 3016/2002, όπως ισχύει σήμερα.
6. Ορισμός μελών της Επιτροπής Ελέγχου, σύμφωνα με το άρθρο 37 του ν. 3693/2008.
7. Έγκριση καταβληθεισών αμοιβών και αποζημιώσεων προς τα μέλη του Διοικητικού Συμβουλίου για τις παρασχεθείσες από αυτά υπηρεσίες κατά τη χρήση 2015 (01/01/2015-31/12/2015) και προέγκριση νέων αμοιβών και αποζημιώσεων των ως άνω προσώπων για την περίοδο από 14-4-2016 έως και την ημερομηνία της επόμενης Τακτικής Γενικής Συνέλευσης.
8. Παροχή εγκρίσεως-άδειας κατ' άρθρο 23 παρ. 1 του κ.ν. 2190/1920, όπως ισχύει, προς τα μέλη του Διοικητικού Συμβουλίου, τους Γενικούς Διευθυντές και τους Διευθυντές της Εταιρείας για την συμμετοχή τους σε Διοικητικά Συμβούλια ή στη Διεύθυνση εταιρειών του Ομίλου.
9. Διάφορα Θέματα και Ανακοινώσεις.

Σε περίπτωση που κατά την συνεδρίαση της Γενικής Συνέλευσης των Μετόχων της Εταιρείας της 14ης Απριλίου 2016, δεν επιτευχθεί για οποιονδήποτε λόγο η απαιτούμενη εκ του νόμου απαρτία, το Διοικητικό Συμβούλιο καλεί τους μετόχους στις 28 Απριλίου 2016, ημέρα Πέμπτη και ώρα 12.30 μ.μ., σε Α' Επαναληπτική Γενική Συνέλευση και εφόσον δεν επιτευχθεί και κατά τη συνεδρίαση εκείνη η απαιτούμενη εκ του νόμου απαρτία, στις 10 Μαΐου 2016, ημέρα Τρίτη και ώρα 12.30 μ.μ., σε Β' Επαναληπτική Γενική Συνέλευση, σύμφωνα με τα προβλεπόμενα στην παράγραφο 4 του άρθρου 29 του κ.ν. 2190/1920, όπως ισχύει. Οι εν λόγω Επαναληπτικές Γενικές Συνελεύσεις θα λάβουν χώρα στον ίδιο ως άνω χώρο και με τα ίδια θέματα ημερησίας διάταξης.

Σύμφωνα με τα άρθρα 26 παράγραφος 2β και 28α του κ.ν. 2190/1920, ως ισχύουν μετά την τροποποίησή τους από το άρθρο 3 του ν. 3884/2010, η Εταιρεία ενημερώνει τους μετόχους για τα ακόλουθα:

I. Δικαίωμα Συμμετοχής και ψήφου στη Γενική Συνέλευση - Στην ετήσια Τακτική Γενική Συνέλευση των μετόχων της Εταιρείας δικαιούται να συμμετάσχει όποιος εμφανίζεται ως μέτοχος στα αρχεία του Συστήματος Αύλων Τίτλων που διαχειρίζεται η «Ελληνικά Χρηματιστήρια Α.Ε.» (Ε.Χ.Α.Ε.), στο οποίο τηρούνται οι κινητές αξίες (μετοχές) της Εταιρείας. Η απόδειξη της μετοχικής ιδιότητας γίνεται κατά ισοδύναμο τρόπο, είτε με την προσκόμιση σχετικής έγγραφης βεβαίωσης του ως άνω φορέα, είτε εναλλακτικά, με απευθείας ηλεκτρονική σύνδεση της Εταιρείας με τα αρχεία του εν λόγω φορέα. Η ιδιότητα του μετόχου πρέπει να υφίσταται κατά το Σάββατο, 9 Απριλίου 2016 (ημερομηνία καταγραφής), ήτοι κατά την έναρξη της πέμπτης (5ης) ημέρας πριν από την ημέρα συνεδρίασης της Γενικής Συνέλευσης, και η σχετική βεβαίωση ή εναλλακτικά η ηλεκτρονική πιστοποίηση σχετικά με την μετοχική ιδιότητα πρέπει να περιέλθει στην Εταιρεία το αργότερο τη Δευτέρα, 11 Απριλίου 2016, ήτοι την τρίτη (3η) ημέρα πριν από τη συνεδρίαση της Γενικής Συνέλευσης. Για την Α' Επαναληπτική Τακτική Γενική Συνέλευση η ιδιότητα του μετόχου πρέπει να υφίσταται κατά την Κυριακή, 24 Απριλίου 2016 (ημερομηνία καταγραφής Α' Επαναληπτικής Γενικής Συνέλευσης), ήτοι κατά την έναρξη της τέταρτης (4ης) ημέρας πριν από την ημέρα συνεδρίασης της εν λόγω Γενικής Συνέλευσης, και η σχετική βεβαίωση ή εναλλακτικά η ηλεκτρονική πιστοποίηση σχετικά με την μετοχική ιδιότητα πρέπει να περιέλθει στην Εταιρεία το αργότερο την Δευτέρα, 25 Απριλίου 2016, ήτοι την τρίτη (3η) ημέρα πριν από τη συνεδρίαση της εν λόγω Επαναληπτικής Γενικής Συνέλευσης. Αντίστοιχα για την Β' Επαναληπτική Τακτική Γενική Συνέλευση η ιδιότητα του μετόχου πρέπει να υφίσταται κατά την Παρασκευή, 6 Μαΐου 2016 (ημερομηνία καταγραφής), ήτοι κατά την έναρξη της τέταρτης (4ης) ημέρας πριν από την ημέρα συνεδρίασης της εν λόγω Γενικής Συνέλευσης, και η σχετική βεβαίωση ή εναλλακτικά η ηλεκτρονική πιστοποίηση σχετικά με την μετοχική ιδιότητα πρέπει να περιέλθει στην Εταιρεία το αργότερο το Σάββατο, 7 Μαΐου 2016, ήτοι την τρίτη (3η) ημέρα πριν από τη συνεδρίαση της εν λόγω Επαναληπτικής Γενικής Συνέλευσης. Έναντι της Εταιρείας θεωρείται ότι έχει δικαίωμα συμμετοχής και ψήφου στη Γενική Συνέλευση μόνον όποιος φέρει την ιδιότητα του μετόχου κατά την αντίστοιχη ημερομηνία καταγραφής. Σε περίπτωση μη συμμόρφωσης προς τις διατάξεις του άρθρου 28α του κ.ν. 2190/1920, ο εν λόγω μέτοχος μετέχει στη Γενική Συνέλευση μόνο μετά από άδεια της. Η άσκηση των εν λόγω δικαιωμάτων (συμμετοχής και ψήφου) δεν προϋποθέτει τη δέσμευση των μετοχών του δικαιούχου ούτε την τήρηση άλλης ανάλογης διαδικασίας, η οποία περιορίζει την δυνατότητα πώλησης και μεταβίβασης αυτών κατά το χρονικό διάστημα που μεσολαβεί ανάμεσα στην ημερομηνία καταγραφής και στην ημερομηνία της Τακτικής Γενικής Συνέλευσης. II. Διαδικασία για την Άσκηση του Δικαιώματος Ψήφου μέσω Αντιπροσώπων - Κάθε μέτοχος συμμετέχει στην ετήσια Τακτική Γενική Συνέλευση και ψηφίζει είτε αυτοπροσώπως είτε μέσω αντιπροσώπων. Κάθε μέτοχος μπορεί να διορίζει μέχρι τρεις (3) αντιπροσώπους. Νομικά πρόσωπα μετέχουν στη Γενική Συνέλευση ορίζοντας ως εκπροσώπους τους μέχρι τρία (3) φυσικά πρόσωπα. Ωστόσο, αν ο μέτοχος κατέχει μετοχές της Εταιρείας, οι οποίες εμφανίζονται σε περισσότερους του ενός λογαριασμούς αξιών, ο περιορισμός αυτός δεν εμποδίζει τον εν λόγω μέτοχο να ορίζει διαφορετικούς αντιπροσώπους για τις μετοχές που εμφανίζονται στον κάθε λογαριασμό αξιών σε σχέση με την Τακτική Γενική Συνέλευση. Αντιπρόσωπος που ενεργεί για περισσότερους μετόχους μπορεί να ψηφίζει διαφορετικά για κάθε μέτοχο. Ο αντιπρόσωπος μετόχου υποχρεούται να γνωστοποιεί στην Εταιρεία, πριν από την έναρξη της συνεδρίασης της Τακτικής Γενικής Συνέλευσης, κάθε συγκεκριμένο γεγονός, το οποίο μπορεί να είναι χρήσιμο στους μετόχους για την αξιολόγηση του κινδύνου να εξυπηρετήσει ο αντιπρόσωπος άλλα συμφέροντα πλην των συμφερόντων του αντιπροσωπευμένου μετόχου. Κατά την έννοια της παρούσας παραγράφου, μπορεί να προκύπτει σύγκρουση συμφερόντων ιδίως όταν ο αντιπρόσωπος:

- είναι μέτοχος που ασκεί τον έλεγχο της Εταιρείας ή είναι άλλο νομικό πρόσωπο ή οντότητα η οποία ελέγχεται από το μέτοχο αυτόν,
- είναι μέλος του Διοικητικού Συμβουλίου ή της εν γένει διοίκησης της Εταιρείας ή μετόχου που ασκεί τον έλεγχο της Εταιρείας, ή άλλου νομικού προσώπου ή οντότητας που ελέγχεται από μέτοχο ο οποίος ασκεί τον έλεγχο της Εταιρείας,
- είναι υπάλληλος ή ορκωτός ελεγκτής της Εταιρείας ή μετόχου που ασκεί τον έλεγχο της Εταιρείας, ή άλλου νομικού προσώπου ή οντότητας που ελέγχεται από μέτοχο, ο οποίος ασκεί τον έλεγχο της Εταιρείας,
- είναι σύζυγος ή συγγενής πρώτου βαθμού με ένα από τα φυσικά πρόσωπα που αναφέρονται στις ως άνω περιπτώσεις (α) έως (γ).

Ο διορισμός και η ανάκληση αντιπροσώπου του μετόχου γίνεται εγγράφως και κοινοποιείται στην Εταιρεία με τους ίδιους τύπους, τουλάχιστον τρεις (3) ημέρες πριν από την ημερομηνία συνεδρίασης της Τακτικής Γενικής Συνέλευσης.

Η Εταιρεία έχει καταστήσει διαθέσιμο στην νόμιμα καταχωρημένη διεύθυνση της ιστοσελίδας της (www.thracegroup.gr) το έντυπο που χρησιμοποιεί για το διορισμό αντιπροσώπου. Το εν λόγω έντυπο κατατίθεται συμπληρωμένο και υπογεγραμμένο από το μέτοχο στο Τμήμα Μετόχων της Εταιρείας, ή αποστέλλεται τηλεομοιοτυπικώς στο εν λόγω Τμήμα τρεις (3) τουλάχιστον ημέρες πριν από την ημερομηνία της ετήσιας Τακτικής Γενικής Συνέλευσης.

Ο δικαιούχος μέτοχος καλείται να μεριμνά για την επιβεβαίωση της επιτυχούς αποστολής του εντύπου διορισμού αντιπροσώπου και της παραλαβής του από την Εταιρεία, καλώντας, κατά τις εργάσιμες ημέρες και ώρες, στο τηλέφωνο 210-98.75.081.

Σύμφωνα με το Καταστατικό της Εταιρείας, επιτρέπεται η εξ αποστάσεως συμμετοχή στην ψηφοφορία κατά τη Γενική Συνέλευση των μετόχων με την εκ των προτέρων αποστολή στους μετόχους των θεμάτων της ημερησίας διάταξης της Γενικής Συνέλευσης και σχετικών ψηφοδελτίων με τα θέματα αυτά τουλάχιστον πέντε (5) ημέρες πριν την ημέρα της Γενικής Συνέλευσης. Η σχετική πρόβλεψη δεν έχει μέχρι σήμερα τύχει εφαρμογής, εν αναμονή της έκδοσης των σχετικών υπουργικών αποφάσεων, όπως προβλέπεται από τον ν. 3884/2010.

III. Δικαιώματα Μειοψηφίας - (α) Με αίτηση μετόχων που εκπροσωπούν το ένα εικοστό (1/20) του καταβεβλημένου μετοχικού κεφαλαίου, το Διοικητικό Συμβούλιο της Εταιρείας υποχρεούται να εγγράψει στην ημερήσια διάταξη της ετήσιας Τακτικής Γενικής Συνέλευσης πρόσθετα θέματα, εάν η σχετική αίτηση περιέλθει στο Διοικητικό Συμβούλιο μέχρι την Τετάρτη, 30 Μαρτίου 2016, ήτοι δέκα πέντε (15) τουλάχιστον ημέρες πριν από την ετήσια Τακτική Γενική Συνέλευση. Η αίτηση για την εγγραφή πρόσθετων θεμάτων στην ημερήσια διάταξη συνοδεύεται από αιτιολόγηση ή από σχέδιο απόφασης προς έγκριση στην ετήσια Τακτική Γενική Συνέλευση και η αναθεωρημένη ημερήσια διάταξη δημοσιοποιείται με τον ίδιο τρόπο όπως η προηγούμενη ημερήσια διάταξη, την Παρασκευή, 1η Απριλίου 2016, ήτοι δέκα τρεις (13) ημέρες πριν από την ημερομηνία της ετήσιας Τακτικής Γενικής Συνέλευσης και ταυτόχρονα τίθεται στη διάθεση των μετόχων στην ιστοσελίδα της Εταιρείας, μαζί με την αιτιολόγηση ή το σχέδιο απόφασης που έχει υποβληθεί από τους μετόχους κατά τα προβλεπόμενα στο άρθρο 27 παρ. 3 του κ.ν. 2190/1920. (β) Με αίτηση μετόχων που εκπροσωπούν το ένα εικοστό (1/20) του καταβεβλημένου μετοχικού κεφαλαίου, το Διοικητικό Συμβούλιο θέτει στη διάθεση των μετόχων κατά τα οριζόμενα στο άρθρο 27 παρ. 3 του κ.ν. 2190/1920, το αργότερο μέχρι την Παρασκευή, 8 Απριλίου 2016, ήτοι έξι (6) τουλάχιστον ημέρες πριν από την ημερομηνία της ετήσιας Τακτικής Γενικής Συνέλευσης, σχέδια αποφάσεων για θέματα που έχουν περιληφθεί στην αρχική ή την αναθεωρημένη ημερήσια διάταξη, αν η σχετική αίτηση περιέλθει στο Διοικητικό Συμβούλιο μέχρι την Πέμπτη, 7 Απριλίου 2016, ήτοι επτά (7) τουλάχιστον ημέρες πριν από την ημερομηνία της ετήσιας Τακτικής Γενικής Συνέλευσης. (γ) Μετά από αίτηση οποιοδήποτε

μετόχου που υποβάλλεται στην Εταιρεία μέχρι την Παρασκευή, 8 Απριλίου 2016, ήτοι πέντε (5) τουλάχιστον πλήρεις ημέρες πριν από την ετήσια Τακτική Γενική Συνέλευση, το Διοικητικό Συμβούλιο υποχρεούται να παρέχει στη Γενική Συνέλευση τις απαιτούμενες συγκεκριμένες πληροφορίες για τις υποθέσεις της Εταιρείας, στο μέτρο που αυτές είναι χρήσιμες για την πραγματική εκτίμηση των θεμάτων της ημερήσιας διάταξης. Το Διοικητικό Συμβούλιο μπορεί να αρνηθεί την παροχή των πληροφοριών για αποχρώντα ουσιώδη λόγο, ο οποίος αναγράφεται στα πρακτικά. Το Διοικητικό Συμβούλιο μπορεί να απαντήσει ενιαία σε αιτήσεις μετόχων με το ίδιο περιεχόμενο. Υποχρέωση παροχής πληροφοριών δεν υφίσταται όταν οι σχετικές πληροφορίες διατίθενται ήδη στην ιστοσελίδα της Εταιρείας, ιδίως με την μορφή ερωτήσεων και απαντήσεων. (δ) Μετά από αίτηση μετόχων που εκπροσωπούν το ένα πέμπτο (1/5) του καταβεβλημένου μετοχικού κεφαλαίου, η οποία υποβάλλεται στην Εταιρεία μέχρι την Παρασκευή, 8 Απριλίου 2016 ήτοι πέντε (5) τουλάχιστον πλήρεις ημέρες πριν από τη Γενική Συνέλευση, το Διοικητικό Συμβούλιο υποχρεούται να παρέχει στη Γενική Συνέλευση πληροφορίες για την πορεία των εταιρικών υποθέσεων και την περιουσιακή κατάσταση της Εταιρείας. Το Διοικητικό Συμβούλιο μπορεί να αρνηθεί την παροχή των πληροφοριών για αποχρώντα ουσιώδη λόγο, ο οποίος αναγράφεται στα πρακτικά. Επίσης με αίτηση μετόχων που εκπροσωπούν το ένα εικοστό (1/20) του καταβεβλημένου μετοχικού κεφαλαίου, το Διοικητικό Συμβούλιο υποχρεούται ν' ανακοινώνει στην Γενική Συνέλευση, τα ποσά που κατά την τελευταία διετία κατεβλήθησαν σε κάθε μέλος του Διοικητικού Συμβουλίου ή τους Διευθυντές της Εταιρείας, καθώς και κάθε παροχή προς τα πρόσωπα αυτά από οιαδήποτε αιτία ή σύμβαση της Εταιρείας με αυτούς. Αντίστοιχες προθεσμίες για τυχόν άσκηση δικαιωμάτων μειοψηφίας των μετόχων ισχύουν και σε περίπτωση Επαναληπτικών Γενικών Συνελεύσεων. Σε όλες τις ανωτέρω αναφερόμενες περιπτώσεις οι αιτούντες μέτοχοι οφείλουν να αποδεικνύουν τη μετοχική τους ιδιότητα και τον αριθμό των μετοχών που κατέχουν κατά την άσκηση του σχετικού δικαιώματος. Τέτοια απόδειξη αποτελεί και η προσκόμιση βεβαίωσης από τον φορέα στον οποίο τηρούνται οι οικείες κινητές αξίες ή η πιστοποίηση της μετοχικής ιδιότητας με απευθείας ηλεκτρονική σύνδεση φορέα και Εταιρείας. IV. Διαθέσιμα Έγγραφα και Πληροφορίες - Οι πληροφορίες του άρθρου 27 παρ. 3 του κ.ν. 2190/1920 συμπεριλαμβανομένης της παρούσας πρόσκλησης, του εντύπου διορισμού αντιπροσώπου και των σχεδίων αποφάσεων που προτείνονται από το Διοικητικό Συμβούλιο για τα θέματα της ημερήσιας διάταξης, είναι διαθέσιμα στην νόμιμα καταχωρημένη ιστοσελίδα της Εταιρείας www.thracegroup.gr. Τα ανωτέρω έγγραφα είναι διαθέσιμα προς τους κ.κ. Μετόχους και σε έγχαρτη μορφή από το Τμήμα Μετόχων και Επενδυτικών Σχέσεων της Εταιρείας (Μαρίνου Αντύπα 20, Άλιμος, υπεύθυνη η κα. Ιωάννα Καραθανάση τηλ. 210-98.75.081).

ΓΡ. ΣΑΡΑΝΤΗΣ Α.Β.Ε.Ε.

Τακτική Γενική Συνέλευση που θα γίνει την στην έδρα της εταιρείας την Παρασκευή **15/04/2016** και **ώρα 14:00** και με θέματα ημερησίας διατάξεως ως κατωτέρω:
ΘΕΜΑΤΑ ΗΜΕΡΗΣΙΑΣ ΔΙΑΤΑΞΕΩΣ:

1. Υποβολή και Έγκριση των Ετήσιων Οικονομικών Καταστάσεων, περιλαμβανομένων των ενοποιημένων ετήσιων οικονομικών καταστάσεων, και ακρόαση των εκθέσεων του Διοικητικού Συμβουλίου και του Ορκωτού Ελεγκτή, της εταιρικής χρήσεως 01/01/2015 – 31/12/2015.
2. Απαλλαγή των μελών του Διοικητικού Συμβουλίου και του Ορκωτού Ελεγκτή από κάθε ευθύνη αποζημίωσης επί των οικονομικών αποτελεσμάτων και την διαχείριση της ως άνω χρήσεως.
3. Εκλογή τακτικού και αναπληρωματικού ορκωτού ελεγκτή για τον τακτικό και φορολογικό έλεγχο της χρήσεως 01/01/2016 – 31/12/2016, και ορισμός της αμοιβής τους.
4. Έγκριση παρατάσεως υφισταμένων συμβάσεων με μέλη του Διοικητικού Συμβουλίου. Προέγκριση καταβολής των σχετικών αμοιβών και εξόδων παραστάσεως σε μέλη του Διοικητικού Συμβουλίου καθώς και έγκριση των καταβληθέντων ποσών για την χρήση 2015.
5. Ανακοινώσεις.

Σε περίπτωση κατά την οποία δεν επιτευχθεί απαρτία για την συζήτηση και λήψη αποφάσεων επί ενός ή περισσότερων θεμάτων, οι μέτοχοι καλούνται με την παρούσα και χωρίς δημοσίευση ιδιαίτερης πρόσκλησης σε επαναληπτική Γενική Συνέλευση στο ίδιο μέρος την Τετάρτη 27 Απριλίου 2016 και ώρα 14:00, εάν δε και πάλι δεν επιτευχθεί απαρτία, σε δεύτερη επαναληπτική Γενική Συνέλευση στο ίδιο μέρος την Παρασκευή 11 Μαΐου 2016 και ώρα 14:00. ΔΙΚΑΙΩΜΑ ΣΥΜΜΕΤΟΧΗΣ ΚΑΙ ΨΗΦΟΥ ΣΤΗ ΓΕΝΙΚΗ ΣΥΝΕΛΕΥΣΗ: Δικαίωμα συμμετοχής και ψήφου στην Τακτική Γενική Συνέλευση έχουν μόνο τα φυσικά και νομικά πρόσωπα που εμφανίζονται ως μέτοχοι της Εταιρείας, στα αρχεία της «ΕΛΛΗΝΙΚΑ ΧΡΗΜΑΤΙΣΤΗΡΙΑ Α.Ε.» («ΕΧΑΕ»), κατά την έναρξη της πέμπτης ημέρας που προηγείται της συνεδρίασης, ήτοι της 10ης Απριλίου 2016 (ημερομηνία καταγραφής), υπό την προϋπόθεση ότι θα έχουν προσκομίσει στην Εταιρεία έγγραφη βεβαίωση ή ηλεκτρονική πιστοποίηση από την οποία θα προκύπτει η μετοχική ιδιότητά τους κατά την ημερομηνία καταγραφής το αργότερο μέχρι και την 12ης Απριλίου 2016. Ομοίως σε περίπτωση επαναληπτικής Γενικής Συνέλευσης, η ιδιότητα του μετόχου θα πρέπει να υφίσταται κατά την έναρξη της τέταρτης ημέρας που προηγείται της ημέρας της 1ης και 2ης επαναληπτικής Γενικής Συνέλευσης (δηλαδή της 23ης Απριλίου 2016 και της 7ης Μαΐου 2016, αντίστοιχα), η δε σχετική έγγραφη βεβαίωση ή ηλεκτρονική πιστοποίηση σχετικά με τη μετοχική ιδιότητα θα πρέπει να περιέλθει στην Εταιρεία το αργότερο την τρίτη ημέρα πριν από τη συνεδρίαση της επαναληπτικής 1ης και 2ης Γενικής Συνέλευσης (δηλαδή την 24η Απριλίου 2016 και της 8ης Μαΐου 2016, αντίστοιχα). Σε περίπτωση μη συμμόρφωσης του μετόχου προς τις διατάξεις του άρθρου 28α του Κ.Ν. 2190/1920, αυτός μετέχει στη Γενική Συνέλευση μόνο μετά από άδεια της. Η άσκηση των εν λόγω δικαιωμάτων δεν προϋποθέτει τη δέσμευση των μετοχών του δικαιούχου ούτε την τήρηση άλλης ανάλογης διαδικασίας, η οποία περιορίζει τη δυνατότητα πώλησης και μεταβίβασης αυτών κατά το χρονικό διάστημα που μεσολαβεί ανάμεσα στην ημερομηνία καταγραφής και την ημερομηνία της Γενικής Συνέλευσης. ΔΙΑΔΙΚΑΣΙΑ ΓΙΑ ΤΗΝ ΑΣΚΗΣΗ ΔΙΚΑΙΩΜΑΤΟΣ ΨΗΦΟΥ ΜΕΣΩ ΑΝΤΙΠΡΟΣΩΠΟΥ: Οι δικαιούχοι μέτοχοι μπορούν να συμμετέχουν στην Τακτική Γενική Συνέλευση και τις τυχόν επαναληπτικές αυτοπροσώπως ή μέσω νομίμως εξουσιοδοτημένων εκπροσώπων τους. Κάθε μέτοχος μπορεί να διορίζει μέχρι τρεις (3) αντιπροσώπους. Νομικά πρόσωπα μετέχουν στη Γενική Συνέλευση ορίζοντας ως εκπροσώπους τους μέχρι τρία (3) φυσικά πρόσωπα. Έντυπο πληρεξουσιότητας για τον διορισμό αντιπροσώπου είναι διαθέσιμο στους κ.κ. Μετόχους στην ιστοσελίδα της Εταιρείας <http://ir.sarantis.gr/el-gr/home/sarantis-investor-relations-home-page> και σε έγχαρτη μορφή από το Τμήμα Εξυπηρέτησης Μετόχων της Εταιρείας (Αμαρουσίου-Χαλανδρίου αρ. 26, Μαρούσι, τηλ. 210 6173 065). Το έντυπο αυτό θα πρέπει να κατατεθεί συμπληρωμένο και υπογεγραμμένο στο Τμήμα Εξυπηρέτησης Μετόχων της Εταιρείας στην ως άνω διεύθυνση, τουλάχιστον τρεις (3) ημέρες πριν από την ημερομηνία της Τακτικής Γενικής Συνέλευσης. Σε περίπτωση επαναληπτικής τακτικής Γενικής Συνέλευσης, η πιο πάνω εξουσιοδότηση θα πρέπει να έχει κοινοποιηθεί στην Εταιρεία με τα ίδια πιο πάνω μέσα τουλάχιστον τρεις (3) ημέρες πριν από την ημερομηνία της επαναληπτικής Γενικής Συνέλευσης. Αντιπρόσωπος που ενεργεί για περισσότερους μετόχους μπορεί να ψηφίζει διαφορετικά για κάθε μέτοχο. Ο αντιπρόσωπος μετόχου υποχρεούται να γνωστοποιεί στην Εταιρεία, πριν από την

έναρξη της συνεδρίασης της Τακτικής Γενικής Συνέλευσης, κάθε συγκεκριμένο γεγονός, το οποίο μπορεί να είναι χρήσιμο στους μετόχους για την αξιολόγηση του κινδύνου να εξυπηρετεί ο αντιπρόσωπος άλλα συμφέροντα πλην των συμφερόντων του μετόχου, Κατά την έννοια της παρούσας παραγράφου μπορεί να προκύπτει σύγκρουση συμφερόντων ιδίως όταν ο αντιπρόσωπος:

- α) είναι μέτοχος που ασκεί τον έλεγχο της Εταιρείας ή είναι άλλο νομικό πρόσωπο ή οντότητα η οποία ελέγχεται από το μέτοχο αυτόν,
- β) είναι μέλος του Διοικητικού Συμβουλίου ή της διοίκησης γενικά της Εταιρείας ή μετόχου που ασκεί τον έλεγχο της Εταιρείας ή άλλου νομικού προσώπου ή οντότητας που ελέγχεται από μέτοχο ο οποίος ασκεί τον έλεγχο της Εταιρείας,
- γ) είναι υπάλληλος ή ορκωτός ελεγκτής της Εταιρείας ή μετόχου που ασκεί τον έλεγχο της Εταιρείας ή άλλου νομικού προσώπου ή οντότητας που ελέγχεται από μέτοχο ο οποίος ασκεί τον έλεγχο της Εταιρείας,
- δ) είναι σύζυγος ή συγγενής πρώτου βαθμού με ένα από τα φυσικά πρόσωπα που αναφέρονται στις περιπτώσεις αΑ έως γΑ.

Το Καταστατικό της Εταιρείας δεν προβλέπει τη δυνατότητα συμμετοχής στη Γενική Συνέλευση με ηλεκτρονικά μέσα, ούτε τη δυνατότητα εξ αποστάσεως συμμετοχής των μετόχων στη ψηφοφορία.

ΔΙΚΑΙΩΜΑΤΑ ΜΕΙΟΨΗΦΙΑΣ ΤΩΝ ΜΕΤΟΧΩΝ: Με αίτηση μετόχων που εκπροσωπούν το ένα εικοστό (1/20) του καταβεβλημένου μετοχικού κεφαλαίου, το Διοικητικό Συμβούλιο της Εταιρείας υποχρεούται να εγγράψει στην ημερήσια διάταξη της Γενικής Συνέλευσης πρόσθετα θέματα, εάν η σχετική αίτηση περιέλθει στο Διοικητικό Συμβούλιο δεκαπέντε (15) τουλάχιστον ημέρες πριν από την Γενική Συνέλευση. Η αίτηση για την εγγραφή πρόσθετων θεμάτων στην ημερήσια διάταξη συνοδεύεται από αιτιολόγηση ή από σχέδιο απόφασης προς έγκριση στη Γενική Συνέλευση και η αναθεωρημένη ημερήσια διάταξη δημοσιοποιείται με τον ίδιο τρόπο όπως η προηγούμενη ημερήσια διάταξη, δεκατρείς (13) ημέρες πριν από την ημερομηνία της Γενικής Συνέλευσης και ταυτόχρονα τίθεται στη διάθεση των μετόχων στην ιστοσελίδα της Εταιρείας, μαζί με την αιτιολόγηση ή το σχέδιο απόφασης που έχει υποβληθεί από τους μετόχους κατά τα προβλεπόμενα στο άρθρο 27 παρ. 3 του Κ.Ν. 2190/1920. Με αίτηση μετόχων που εκπροσωπούν το ένα εικοστό (1/20) του καταβεβλημένου μετοχικού κεφαλαίου, το Διοικητικό Συμβούλιο θέτει στη διάθεση των μετόχων κατά τα οριζόμενα στο άρθρο 27 παρ. 3 του Κ.Ν. 2190/1920, έξι (6) τουλάχιστον ημέρες πριν από την ημερομηνία της Γενικής Συνέλευσης, σχέδια αποφάσεων για θέματα που έχουν περιληφθεί στη αρχική ή την αναθεωρημένη ημερήσια διάταξη, αν η σχετική αίτηση περιέλθει στο Διοικητικό Συμβούλιο επτά (7) τουλάχιστον ημέρες πριν από την ημερομηνία της Γενικής Συνέλευσης. Μετά από αίτηση οποιουδήποτε μετόχου που υποβάλλεται στην Εταιρεία πέντε (5) τουλάχιστον πλήρεις ημέρες πριν από τη Γενική Συνέλευση, το Διοικητικό Συμβούλιο υποχρεούται να παρέχει στη Γενική Συνέλευση τις αιτούμενες συγκεκριμένες πληροφορίες για τις υποθέσεις της Εταιρείας, στο μέτρο που αυτές είναι χρήσιμες για την πραγματική εκτίμηση των θεμάτων της ημερήσιας διάταξης. Το Διοικητικό Συμβούλιο μπορεί να αρνηθεί την παροχή των πληροφοριών για ουσιώδη λόγο, ο οποίος αναγράφεται στα πρακτικά. Το Διοικητικό Συμβούλιο μπορεί να απαντήσει ενιαία σε αιτήσεις μετόχων με το ίδιο περιεχόμενο. Υποχρέωση παροχής πληροφοριών δεν υφίσταται όταν οι σχετικές πληροφορίες διατίθενται ήδη στην ιστοσελίδα της Εταιρείας, ιδίως με τη μορφή ερωτήσεων και απαντήσεων. Μετά από αίτηση μετόχων που εκπροσωπούν το ένα πέμπτο (1/5) του καταβεβλημένου μετοχικού κεφαλαίου η οποία υποβάλλεται στην Εταιρεία πέντε (5) τουλάχιστον πλήρεις ημέρες πριν από τη Γενική Συνέλευση, το Διοικητικό Συμβούλιο υποχρεούται να παρέχει στη Γενική Συνέλευση πληροφορίες για την πορεία των εταιρικών υποθέσεων και την περιουσιακή κατάσταση της Εταιρείας. Το Διοικητικό Συμβούλιο μπορεί να αρνηθεί την παροχή των πληροφοριών για ουσιώδη λόγο, ο οποίος αναγράφεται στα πρακτικά. Επισημαίνεται ότι για την άσκηση οποιωνδήποτε εκ των δικαιωμάτων που αναφέρονται στην πρόσκληση αυτή, ο ασκών το σχετικό δικαίωμα μέτοχος, οφείλει να αποδείξει τη μετοχική ιδιότητά του και τον αριθμό των μετοχών της Εταιρείας που κατέχει κατά την άσκηση του δικαιώματος αυτού. Τέτοια απόδειξη αποτελεί και η προσκόμιση σχετικής βεβαίωσης από την ΕΧΑΕ. Η παρούσα πρόσκληση, τα σχέδια των αποφάσεων που προτείνονται από το Διοικητικό Συμβούλιο τα έγγραφα που πρόκειται να υποβληθούν στη Γενική Συνέλευση είναι διαθέσιμα στην ιστοσελίδα της Εταιρείας <http://ir.sarantis.gr/el-gr/home/sarantis-investor-relations-home-page>. Τα ανωτέρω έγγραφα είναι διαθέσιμα προς τους κ.κ. Μετόχους και σε έγχαρτη μορφή από το Τμήμα Εξυπηρέτησης Μετόχων της Εταιρείας (Αμαρουσίου – Χαλανδρίου αρ. 26, Μαρούσι, τηλ. 210 6173 065).

ΙΚΤΙΝΟΣ ΕΛΛΑΣ Α.Ε.

Ορθή Επανάληψη από Εταιρεία

Έκτακτη Γενική Συνέλευση την 15/04/2016, ημέρα Παρασκευή και ώρα **12:00 μ.μ.** στα γραφεία της εταιρείας στην Λυκόβρυσος 7 - Μεταμόρφωση, για συζήτηση και λήψη αποφάσεων για τα παρακάτω θέματα:

1. Τροποποίηση της συμβάσεως ομολογιακού δανείου της από 17.10.2008 με την ΑΛΦΑ ΤΡΑΠΕΖΑ ΑΕ
2. Αύξηση Μετοχικού Κεφαλαίου με κεφαλαιοποίηση Αποθεματικού και αύξηση της ονομαστικής αξίας της μετοχής.
3. Μείωση του Μετοχικού Κεφαλαίου με μείωση της ονομαστικής αξίας της μετοχής και αναλογική επιστροφή κεφαλαίου στους Μετόχους.

Δικαίωμα συμμετοχής και ψήφου στην Έκτακτη Γενική Συνέλευση έχουν όσοι εμφανίζονται ως μέτοχοι της ΙΚΤΙΝΟΣ ΕΛΛΑΣ Α.Ε. στα αρχεία του Συστήματος Άυλων Τίτλων που διαχειρίζεται η ΕΛΛΗΝΙΚΑ ΧΡΗΜΑΤΙΣΤΗΡΙΑ Α.Ε. (Ε.Χ.Α.Ε.), στο οποίο τηρούνται οι κινητές αξίες της Εταιρείας, κατά την έναρξη της πέμπτης ημέρας (ημερομηνία καταγραφής: Κυριακή 10 Απριλίου 2016) που προηγείται της συνεδρίασης της Έκτακτης Γενικής Συνέλευσης. Η απόδειξη της μετοχικής ιδιότητας γίνεται με την προσκόμιση σχετικής έγγραφης βεβαίωσης της "ΕΧΑΕ" ή, εναλλακτικά, με απευθείας ηλεκτρονική σύνδεση της Εταιρείας με τα αρχεία της "ΕΧΑΕ". Η σχετική έγγραφη βεβαίωση ή η ηλεκτρονική πιστοποίηση αναφορικά με τη μετοχική ιδιότητα πρέπει να περιέλθει στην Εταιρεία το αργότερο την τρίτη ημέρα που προηγείται της συνεδρίασης της Γενικής Συνέλευσης. Έναντι της Εταιρείας θεωρείται ότι έχει δικαίωμα συμμετοχής και ψήφου στη Γενική Συνέλευση μόνον όποιος φέρει την ιδιότητα του μετόχου κατά την ως άνω ημερομηνία καταγραφής. Σε περίπτωση μη συμμόρφωσης προς τις διατάξεις του άρθρου 28α του Κ.Ν. 2190/1920, οι μέτοχοι μετέχουν στην Έκτακτη Γενική Συνέλευση μόνο μετά από άδεια της. Σημειώνεται ότι η άσκηση των δικαιωμάτων συμμετοχής και ψήφου δεν προϋποθέτει την δέσμευση των μετοχών του δικαιούχου ούτε την τήρηση άλλης ανάλογης διαδικασίας, η οποία περιορίζει την δυνατότητα πώλησης και μεταβίβασης αυτών κατά το χρονικό διάστημα που μεσολαβεί ανάμεσα στην ημερομηνία καταγραφής και στην ημερομηνία της Γενικής Συνέλευσης. Κάθε μέτοχος δύναται να λάβει μέρος και να ψηφίσει είτε αυτοπροσώπως, είτε με αντιπρόσωπο υπογράφοντας σχετική εξουσιοδότηση διορίζοντας μέχρι τρεις (3) αντιπροσώπους. Νομικά πρόσωπα μετέχουν στη Γενική Συνέλευση ορίζοντας ως εκπροσώπους τους μέχρι τρία (3) φυσικά πρόσωπα. Ωστόσο, αν ο μέτοχος κατέχει μετοχές, οι οποίες εμφανίζονται σε περισσότερους του ενός λογαριασμούς αξιών, ο περιορισμός αυτός δεν εμποδίζει το μέτοχο να ορίζει διαφορετικούς αντιπροσώπους για τις μετοχές που εμφανίζονται στον κάθε λογαριασμό αξιών σε σχέση με τη Γενική Συνέλευση. Αντιπρόσωπος που ενεργεί για περισσότερους μετόχους μπορεί να ψηφίζει διαφορετικά για κάθε μέτοχο. Ο αντιπρόσωπος μετόχου υποχρεούται να γνωστοποιεί στην Εταιρεία, πριν από την έναρξη της συνεδρίασης της Γενικής Συνέλευσης, κάθε συγκεκριμένο γεγονός, το οποίο μπορεί να είναι χρήσιμο στους μετόχους για την

αξιολόγηση του κινδύνου να εξυπηρετήσει ο αντιπρόσωπος άλλα συμφέροντα πλην των συμφερόντων του μετόχου. Κατά την έννοια της παρούσας παραγράφου, μπορεί να προκύπτει σύγκρουση συμφερόντων ιδίως όταν ο αντιπρόσωπος:

- α) είναι μέτοχος που ασκεί τον έλεγχο της Εταιρείας ή είναι άλλο νομικό πρόσωπο ή οντότητα η οποία ελέγχεται από το μέτοχο αυτόν,
- β) είναι μέλος του διοικητικού συμβουλίου ή της εν γένει διοίκησης της Εταιρείας ή μετόχου που ασκεί τον έλεγχο της Εταιρείας, ή άλλου νομικού προσώπου ή οντότητας που ελέγχεται από μέτοχο ο οποίος ασκεί τον έλεγχο της Εταιρείας,
- γ) είναι υπάλληλος ή ορκωτός ελεγκτής της Εταιρείας ή μετόχου που ασκεί τον έλεγχο της Εταιρείας, ή άλλου νομικού προσώπου ή οντότητας που ελέγχεται από μέτοχο, ο οποίος ασκεί τον έλεγχο της Εταιρείας,
- δ) είναι σύζυγος ή συγγενής πρώτου βαθμού με ένα από τα φυσικά πρόσωπα που αναφέρονται στις περιπτώσεις (α) έως (γ). Ο διορισμός και η ανάκληση αντιπροσώπου του μετόχου γίνεται εγγράφως και κατατίθεται στην Εταιρεία στα κεντρικά της γραφεία ή αποστέλλεται μέσω fax (210 2818574), τουλάχιστον τρεις (3) ημέρες πριν από την ημερομηνία συνεδρίασης της Γενικής Συνέλευσης. Το Καταστατικό της Εταιρείας δεν προβλέπει τη δυνατότητα συμμετοχής στη Γενική Συνέλευση με ηλεκτρονικά μέσα χωρίς τη φυσική παρουσία των μετόχων στον τόπο διεξαγωγής της ή τη δυνατότητα εξ αποστάσεως συμμετοχής των μετόχων στην ψηφοφορία. Με αίτηση μετόχων που εκπροσωπούν το ένα εικοστό (1/20) του καταβεβλημένου μετοχικού κεφαλαίου, το Διοικητικό Συμβούλιο της Εταιρείας υποχρεούται να εγγράψει στην ημερήσια διάταξη της Γενικής Συνέλευσης πρόσθετα θέματα, εάν η σχετική αίτηση περιέλθει στο Διοικητικό Συμβούλιο μέχρι την 31.03.2016 δηλ. δεκαπέντε (15) τουλάχιστον ημέρες πριν από τη Γενική Συνέλευση. Η αίτηση για την εγγραφή πρόσθετων θεμάτων στην ημερήσια διάταξη συνοδεύεται από αιτιολόγηση ή από σχέδιο απόφασης προς έγκριση στη Γενική Συνέλευση και η αναθεωρημένη ημερήσια διάταξη δημοσιοποιείται με τον ίδιο τρόπο όπως η προηγούμενη ημερήσια διάταξη, στις 02.04.2016, δηλ. δεκατρείς (13) ημέρες πριν από την ημερομηνία της Γενικής Συνέλευσης και ταυτόχρονα τίθεται στη διάθεση των μετόχων στην ιστοσελίδα της Εταιρείας, μαζί με την αιτιολόγηση ή το σχέδιο απόφασης που έχει υποβληθεί από τους μετόχους κατά τα προβλεπόμενα στο άρθρο 27 παρ. 3 του Κ.Ν. 2190/1920. Με αίτηση μετόχων που εκπροσωπούν το ένα εικοστό (1/20) του καταβεβλημένου μετοχικού κεφαλαίου, το Διοικητικό Συμβούλιο θέτει στη διάθεση των μετόχων κατά τα οριζόμενα στο άρθρο 27 παρ. 3 του Κ.Ν. 2190/1920, το αργότερο μέχρι την 09.04.2016, ήτοι έξι (6) τουλάχιστον ημέρες πριν από την ημερομηνία της Γενικής Συνέλευσης, σχέδια αποφάσεων για θέματα που έχουν περιληφθεί στη αρχική ή την αναθεωρημένη ημερήσια διάταξη, αν η σχετική αίτηση περιέλθει στο Διοικητικό Συμβούλιο μέχρι την 08.04.2016 δηλ. επτά (7) τουλάχιστον ημέρες πριν από την Ημερομηνία της Γενικής Συνέλευσης. Μετά από αίτηση οποιουδήποτε μετόχου που υποβάλλεται στην Εταιρεία μέχρι την 10.04.2016, δηλ. πέντε (5) τουλάχιστον πλήρεις ημέρες πριν από τη Γενική Συνέλευση, το Διοικητικό Συμβούλιο υποχρεούται να παρέχει στη Γενική Συνέλευση τις αιτούμενες συγκεκριμένες πληροφορίες για τις υποθέσεις της Εταιρείας, στο μέτρο που αυτές είναι χρήσιμες για την πραγματική εκτίμηση των θεμάτων της ημερήσιας διάταξης. Το Διοικητικό Συμβούλιο μπορεί να απαντήσει ενιαία σε αιτήσεις μετόχων με το ίδιο περιεχόμενο. Υποχρέωση παροχής πληροφοριών δεν υφίσταται όταν οι σχετικές πληροφορίες διατίθενται ήδη στην ιστοσελίδα της Εταιρείας, ιδίως με τη μορφή ερωτήσεων και απαντήσεων. Μετά από αίτηση μετόχων που εκπροσωπούν το ένα πέμπτο (1/5) του καταβεβλημένου μετοχικού κεφαλαίου η οποία υποβάλλεται στην Εταιρεία μέχρι την 10.04.2016, δηλ. πέντε (5) τουλάχιστον πλήρεις ημέρες πριν από τη Γενική Συνέλευση, το Διοικητικό Συμβούλιο υποχρεούται να παρέχει στη Γενική Συνέλευση πληροφορίες για την πορεία των εταιρικών υποθέσεων και την περιουσιακή κατάσταση της Εταιρείας. Σε όλες τις ανωτέρω αναφερόμενες περιπτώσεις οι αιτούντες μέτοχοι οφείλουν να αποδεικνύουν τη μετοχική τους ιδιότητα και τον αριθμό των μετοχών που κατέχουν κατά την άσκηση του σχετικού δικαιώματος. Τέτοια απόδειξη αποτελεί και η προσκόμιση βεβαίωσης από τον φορέα στον οποίο τηρούνται οι οικείες κινητές αξίες ή η πιστοποίηση της μετοχικής ιδιότητας με απευθείας ηλεκτρονική σύνδεση φορέα και Εταιρείας. Οι πληροφορίες και τα έγγραφα που προβλέπονται στο άρθρο 27 παρ. 3 του κ.ν. 2190/1920 θα διατίθενται σε ηλεκτρονική μορφή στην ιστοσελίδα της Εταιρείας www.iktinos.gr και σε έγχαρτη στα γραφεία της Εταιρείας στην οδό Λυκοβρύσεως 7, Μεταμόρφωση Αττικής.

ΤΕΡΝΑ ΕΝΕΡΓΕΙΑΚΗ Α.Β.Ε.Τ.Ε.

Τακτική Γενική Συνέλευση στις **18/04/2016**, ημέρα Δευτέρα και ώρα **09:30**, στην έδρα της Εταιρείας, Λεωφ. Μεσογείων 85 στην Αθήνα, για συζήτηση και λήψη αποφάσεων επί των παρακάτω θεμάτων ημερήσιας διάταξης:

- Υποβολή και έγκριση των Ετήσιων Οικονομικών Καταστάσεων (Εταιρικών και Ενοποιημένων) για την χρήση 2015, και των επ' αυτών Εκθέσεων του Διοικητικού Συμβουλίου και του Ορκωτού Ελεγκτή Λογιστή
- Έγκριση της από το Διοικητικό Συμβούλιο προτεινόμενης διάθεσης κερδών, διανομής μερίσματος και των αμοιβών των Μελών του Δ.Σ. για τη χρήση 2015
- Απαλλαγή των Μελών του Διοικητικού Συμβουλίου και του Ορκωτού Ελεγκτή Λογιστή από κάθε σχετική ευθύνη ή αποζημίωση απορρέουσα από την άσκηση των καθηκόντων τους για την χρήση 2015
- Εκλογή ενός Τακτικού και ενός Αναπληρωματικού Ελεγκτή Λογιστή, Μελών του Σώματος Ορκωτών Ελεγκτών Λογιστών, για τον έλεγχο της χρήσης 2016 και καθορισμός αμοιβής τους
- Έγκριση προγράμματος αγοράς ιδίων μετοχών σύμφωνα με το άρθρο 16 του ΚΝ2190/20, όπως τροποποιήθηκε και ισχύει
- Έγκριση συμμετοχής Μελών του Δ.Σ. και Διευθυντικών Στελεχών της Εταιρείας στη Διοίκηση άλλων Εταιρειών οι οποίες συνδέονται με οποιοδήποτε τρόπο με την Εταιρεία
- Έγκριση συμβάσεων και αμοιβών κατά το άρθρο 23α του ΚΝ2190/20
- Διάφορες ανακοινώσεις, εγκρίσεις και συζήτηση θεμάτων γενικού ενδιαφέροντος

Σε περίπτωση μη επίτευξης της απαιτούμενης εκ του Νόμου απαρτίας για την λήψη απόφασης επί των θεμάτων της Ημερήσιας Διάταξης, η τυχόν Α' Επαναληπτική Τακτική Γενική Συνέλευση θα συνέλθει την 3^η Μαΐου 2016, ημέρα Τρίτη και ώρα 09:30 στον ίδιο χώρο. Σύμφωνα με το Κ.Ν. 2190/1920 όπως τροποποιήθηκε με το Ν. 3884/2010 και ισχύει, η Εταιρεία ενημερώνει τους μετόχους της για τα ακόλουθα:

Α. Δικαίωμα συμμετοχής και ψήφου στη Γενική Συνέλευση:

Στη Τακτική Γενική Συνέλευση δικαιούται να συμμετέχει όποιος εμφανίζεται ως μέτοχος στα αρχεία του συστήματος άυλων τίτλων που διαχειρίζεται η «Ελληνικά Χρηματιστήρια Α.Ε.» (Ε.Χ.Α.Ε.), στο οποίο τηρούνται οι κινητές αξίες (μετοχές) της Εταιρείας. Η απόδειξη της μετοχικής ιδιότητας γίνεται με την προσκόμιση σχετικής έγγραφης βεβαίωσης της Ε.Χ.Α.Ε. ή εναλλακτικά με απευθείας ηλεκτρονική σύνδεση της Εταιρείας με τα αρχεία της Ε.Χ.Α.Ε.

Η ιδιότητα του μετόχου πρέπει να υφίσταται κατά την έναρξη της 13/4/2016 (ημερομηνία καταγραφής) δηλ. της πέμπτης (5ης) ημέρας πριν από την ημέρα συνεδρίασης της Τακτικής Γενικής Συνέλευσης στις 18/4/2016 και η σχετική έγγραφη βεβαίωση ή η ηλεκτρονική πιστοποίηση σχετικά με τη μετοχική ιδιότητα πρέπει να περιέλθει στην Εταιρεία το αργότερο στις 15/4/2016 δηλ. την τρίτη (3η) ημέρα πριν από τη Συνεδρίαση της Τακτικής Γενικής Συνέλευσης.

Για την Α' Επαναληπτική Τακτική Γενική Συνέλευση η ιδιότητα του μετόχου πρέπει να υφίσταται κατά την έναρξη της 29/4/2016, δηλ. την τέταρτη (4η) ημέρα πριν από την ημερομηνία συνεδρίασης της Α' Επαναληπτικής Γενικής Συνέλευσης (ημερομηνία καταγραφής Α' Επαναληπτικής Τακτικής Γενικής Συνέλευσης), η δε σχετική έγγραφη βεβαίωση ή η ηλεκτρονική πιστοποίηση σχετικά με τη μετοχική ιδιότητα πρέπει να περιέλθει στην Εταιρεία το αργότερο την 30/4/2016, δηλ. την τρίτη (3η) ημέρα πριν από τη συνεδρίαση της ως άνω Γενικής Συνέλευσης.

Έναντι της Εταιρείας θεωρείται ότι έχει δικαίωμα συμμετοχής και ψήφου στην Τακτική Γενική Συνέλευση μόνον όποιος φέρει την ιδιότητα του μετόχου κατά την ως άνω αναγραφόμενη ημερομηνία καταγραφής. Σε περίπτωση μη συμμόρφωσης προς τις διατάξεις του αρ. 28 α του Κ.Ν. 2190/1920 όπως ισχύει, ο εν λόγω μέτοχος μετέχει στην Τακτική Γενική Συνέλευση μόνο μετά από άδεια αυτής.

Η άσκηση των εν λόγω δικαιωμάτων δεν προϋποθέτει τη δέσμευση των μετοχών του δικαιούχου ούτε την τήρηση άλλης ανάλογης διαδικασίας, η οποία περιορίζει τη δυνατότητα πώλησης και μεταβίβασης αυτών κατά το χρονικό διάστημα που μεσολαβεί ανάμεσα στην ημερομηνία καταγραφής και στην ημερομηνία της Τακτικής Γενικής Συνέλευσης.

Β. Δικαιώματα Μειοψηφίας Μετόχων:

Σύμφωνα με το άρθρο 39 παρ. 2, 2α, 4 και 5 του Κ.Ν. 2190/1920 οι μέτοχοι έχουν τα ακόλουθα δικαιώματα:

(α) Με αίτηση μετόχων που εκπροσωπούν το ένα εικοστό (1/20) του καταβεβλημένου μετοχικού κεφαλαίου, το Διοικητικό Συμβούλιο της Εταιρείας υποχρεούται να εγγράψει στην ημερήσια διάταξη της Τακτικής Γενικής Συνέλευσης πρόσθετα θέματα, εάν η σχετική αίτηση περιέλθει στο Διοικητικό Συμβούλιο μέχρι την 3/4/2016, δηλ. δεκαπέντε (15) τουλάχιστον ημέρες πριν από την Τακτική Γενική Συνέλευση.

Η αίτηση για την εγγραφή πρόσθετων θεμάτων στην ημερήσια διάταξη συνοδεύεται από αιτιολόγηση ή από σχέδιο απόφασης προς έγκριση στη Γενική Συνέλευση και η αναθεωρημένη ημερήσια διάταξη δημοσιοποιείται με τον ίδιο τρόπο όπως η προηγούμενη ημερήσια διάταξη, στις 5/4/2016, δηλ. δεκατρείς (13) ημέρες πριν από την ημερομηνία της Τακτικής Γενικής Συνέλευσης και ταυτόχρονα τίθεται στη διάθεση των μετόχων στην ιστοσελίδα της Εταιρείας (www.terna-energy.com), μαζί με την αιτιολόγηση ή το σχέδιο απόφασης που έχει υποβληθεί από τους μετόχους κατά τα προβλεπόμενα στο άρθρο 27 παρ. 3 του Κ.Ν. 2190/1920.

(β) Με αίτηση μετόχων που εκπροσωπούν το ένα εικοστό (1/20) του καταβεβλημένου μετοχικού κεφαλαίου, το Διοικητικό Συμβούλιο θέτει στη διάθεση των μετόχων κατά τα οριζόμενα στο άρθρο 27 παρ. 3 του Κ.Ν. 2190/1920, το αργότερο μέχρι την 12/4/2016, δηλ. έξι (6) τουλάχιστον ημέρες πριν από την ημερομηνία της Γενικής Συνέλευσης, σχέδια αποφάσεων για θέματα που έχουν περιληφθεί στην αρχική ή την αναθεωρημένη ημερήσια διάταξη, αν η σχετική αίτηση περιέλθει στο Διοικητικό Συμβούλιο μέχρι την 11/4/2016, δηλ. επτά (7) τουλάχιστον ημέρες πριν από την ημερομηνία της Γενικής Συνέλευσης.

(γ) Μετά από αίτηση οποιουδήποτε μετόχου που υποβάλλεται στην Εταιρεία μέχρι τις 12/4/2016, δηλ. πέντε (5) τουλάχιστον πλήρεις ημέρες πριν από τη Γενική Συνέλευση, το Διοικητικό Συμβούλιο υποχρεούται να παρέχει στη Γενική Συνέλευση τις αιτούμενες συγκεκριμένες πληροφορίες για τις υποθέσεις της Εταιρείας, στο μέτρο που αυτές είναι χρήσιμες για την πραγματική εκτίμηση των θεμάτων της ημερήσιας διάταξης. Το Διοικητικό Συμβούλιο μπορεί να αρνηθεί την παροχή των πληροφοριών για αποχρώντα ουσιώδη λόγο, ο οποίος αναγράφεται στα πρακτικά. Το Διοικητικό Συμβούλιο μπορεί να απαντήσει ενιαία σε αιτήσεις μετόχων με το ίδιο περιεχόμενο. Υποχρέωση παροχής πληροφοριών δεν υφίσταται όταν οι σχετικές πληροφορίες διατίθενται ήδη στην ιστοσελίδα της Εταιρείας, ιδίως με την μορφή ερωτήσεων και απαντήσεων.

(δ) Μετά από αίτηση μετόχων που εκπροσωπούν το ένα πέμπτο (1/5) του καταβεβλημένου μετοχικού κεφαλαίου, η οποία υποβάλλεται στην Εταιρεία μέχρι τις 12/4/2016, δηλ. πέντε (5) τουλάχιστον πλήρεις ημέρες πριν από τη Γενική Συνέλευση, το Διοικητικό Συμβούλιο υποχρεούται να παρέχει στη Γενική Συνέλευση πληροφορίες για την πορεία των εταιρικών υποθέσεων και την περιουσιακή κατάσταση της Εταιρείας. Το Διοικητικό Συμβούλιο μπορεί να αρνηθεί την παροχή των πληροφοριών για αποχρώντα ουσιώδη λόγο, ο οποίος αναγράφεται στα πρακτικά.

Αντίστοιχες προθεσμίες για τυχόν άσκηση δικαιωμάτων μειοψηφίας των μετόχων ισχύουν και σε περίπτωση Επαναληπτικών Γενικών Συνελεύσεων. Σε όλες τις ανωτέρω αναφερόμενες περιπτώσεις οι αιτούντες μέτοχοι οφείλουν να αποδεικνύουν τη μετοχική τους ιδιότητα και τον αριθμό των μετοχών που κατέχουν κατά την άσκηση του σχετικού δικαιώματος. Τέτοια απόδειξη αποτελεί και η προσκόμιση βεβαίωσης από την Ε.Χ.Α.Ε. όπου τηρούνται οι κινητές αξίες ή η πιστοποίηση της μετοχικής ιδιότητας με απευθείας ηλεκτρονική σύνδεση της Εταιρείας με τα αρχεία της Ε.Χ.Α.Ε.

Γ. Διαδικασία για την άσκηση δικαιώματος ψήφου μέσω αντιπροσώπου:

Ο νομικός συμμετέχει στην Τακτική Γενική Συνέλευση και ψηφίζει είτε αυτοπροσώπως είτε μέσω αντιπροσώπων. Κάθε μέτοχος φυσικό ή νομικό πρόσωπο μπορεί να διορίζει μέχρι τρεις (3) αντιπροσώπους για μία και μόνη Γενική Συνέλευση ή για όσες Συνελεύσεις λάβουν χώρα εντός ορισμένου χρόνου. Ωστόσο, αν ο μέτοχος κατέχει μετοχές της Εταιρείας, οι οποίες εμφανίζονται σε περισσότερους του ενός λογαριασμούς αξιών, ο περιορισμός αυτός δεν εμποδίζει τον εν λόγω μέτοχο να ορίζει διαφορετικούς αντιπροσώπους για τις μετοχές που εμφανίζονται στον κάθε λογαριασμό αξιών σε σχέση με την Τακτική Γενική Συνέλευση. Αντιπρόσωπος που ενεργεί για περισσότερους μετόχους μπορεί να ψηφίζει διαφορετικά για κάθε μέτοχο. Ο Αντιπρόσωπος ψηφίζει σύμφωνα με τις οδηγίες του Μετόχου, εφόσον υφίστανται και υποχρεούται να αρχειοθετεί τις οδηγίες ψήφου για τουλάχιστον ένα (1) χρόνο από την υποβολή του Πρακτικού της Γενικής Συνέλευσης στην αρμόδια Αρχή ή εάν η Απόφαση υποβάλλεται σε δημοσιότητα από την καταχώρησή της στο Μητρώο Ανωνύμων Εταιρειών.

Η μη συμμόρφωση του Αντιπροσώπου με τις οδηγίες που έχει λάβει δεν επηρεάζει το κύρος των αποφάσεων της Γενικής Συνέλευσης ακόμη και αν η ψήφος του Αντιπροσώπου ήταν αποφασιστική για τη λήψη τους.

Ο αντιπρόσωπος μετόχου υποχρεούται να γνωστοποιεί στην Εταιρεία, πριν από την έναρξη της συνεδρίασης της Τακτικής Γενικής Συνέλευσης, κάθε συγκεκριμένο γεγονός, το οποίο μπορεί να είναι χρήσιμο στους μετόχους για την αξιολόγηση του κινδύνου να εξυπηρετήσει ο αντιπρόσωπος άλλα συμφέροντα πλην των συμφερόντων του αντιπροσωπευμένου μετόχου.

Κατά την έννοια της παρούσας παραγράφου, μπορεί να προκύπτει σύγκρουση συμφερόντων ιδίως όταν ο αντιπρόσωπος: (α) είναι μέτοχος που ασκεί τον έλεγχο της Εταιρείας ή είναι άλλο νομικό πρόσωπο η οντότητα η οποία ελέγχεται από το μέτοχο αυτόν, (β) είναι μέλος του Διοικητικού Συμβουλίου ή της εν γένει διοίκησης της Εταιρείας ή μετόχου που ασκεί τον έλεγχο της Εταιρείας ή άλλου νομικού προσώπου ή οντότητας που ελέγχεται από μέτοχο ο οποίος ασκεί τον έλεγχο της Εταιρείας, (γ) είναι υπάλληλος ή ορκωτός ελεγκτής της Εταιρείας ή μετόχου που ασκεί τον έλεγχο της Εταιρείας, ή άλλου νομικού προσώπου ή οντότητας που ελέγχεται από μέτοχο, ο οποίος ασκεί τον έλεγχο της Εταιρείας, (δ) είναι σύζυγος ή συγγενής πρώτου βαθμού με ένα από τα φυσικά πρόσωπα που αναφέρονται στις ως άνω περιπτώσεις (α) έως (γ).

Ο διορισμός και η ανάκληση αντιπροσώπου του μετόχου γίνεται εγγράφως και κοινοποιείται στην Εταιρεία με τον ίδιο τύπο, τουλάχιστον τρεις (3) ημέρες πριν από την ημερομηνία συνεδρίασης της Τακτικής Γενικής Συνέλευσης.

Η Εταιρεία διαθέτει στην ιστοσελίδα της (www.terna-energy.com) το έντυπο που πρέπει να χρησιμοποιηθεί για τον διορισμό αντιπροσώπου. Το έντυπο αυτό κατατίθεται συμπληρωμένο και υπογεγραμμένο από τον μέτοχο στο Τμήμα Εξυπηρέτησης Μετόχων της Εταιρείας στη διεύθυνση: Λεωφ. Μεσογείων 85 στην Αθήνα ή αποστέλλεται στο fax:210-6968076 τρεις (3) τουλάχιστον ημέρες πριν από την ημερομηνία της Τακτικής Γενικής Συνέλευσης. Ο δικαιούχος καλείται να μεριμνά για την επιβεβαίωση της επιτυχούς αποστολής του εντύπου διορισμού αντιπροσώπου και της παραλαβής του από την Εταιρεία, καλώντας στο τηλέφωνο: 210-6968429.

Το Καταστατικό της Εταιρείας παρότι προβλέπει τη δυνατότητα συμμετοχής των Μετόχων στη Γενική Συνέλευση με ηλεκτρονικά μέσα, χωρίς τη φυσική παρουσία τους στον τόπο διεξαγωγής της, τη δυνατότητα ψήφου εξ αποστάσεως είτε με ηλεκτρονικά μέσα είτε δι' αλληλογραφίας καθώς και τη δυνατότητα διορισμού ή ανάκλησης αντιπροσώπου με ηλεκτρονικά μέσα δεν έχουν εκδοθεί οι σχετικές Υπουργικές Αποφάσεις που αφορούν στις προϋποθέσεις των ελάχιστων τεχνικών προδιαγραφών για τη διασφάλιση της Ταυτότητας του Μετόχου καθώς και την ασφάλεια της ηλεκτρονικής ή άλλης σύνδεσης και ως εκ τούτου δεν παρέχεται προς το παρόν η δυνατότητα εφαρμογής αυτής της διάταξης.

Δ. ΔΙΑΘΕΣΙΜΑ ΕΓΓΡΑΦΑ & ΠΛΗΡΟΦΟΡΙΕΣ: Οι πληροφορίες του άρθρου 27 παρ. 3 του Κ.Ν. 2190/1920 θα διατίθενται σε ηλεκτρονική μορφή στην ιστοσελίδα της Εταιρείας (www.terna-energy.com). Το πλήρες κείμενο των τυχόν εγγράφων και σχεδίων αποφάσεων που προβλέπονται στο άρθρο 27 παρ. 3 περιπτώσεις γ' και δ' του Κ.Ν. 2190/1920 θα διατίθεται και σε έγχαρτη μορφή στα γραφεία του Τμήματος Εξυπηρέτησης Μετόχων της Εταιρείας στη διεύθυνση: Λεωφ. Μεσογείων 85 στην Αθήνα.

ΕΔΡΑΣΗ - Χ. ΨΑΛΛΙΔΑΣ Α.Τ.Ε.

Έκτακτη Γενική Συνέλευση των μετόχων της εταιρείας, η οποία θα συνέλθει την **19/04/2016**, ημέρα Τρίτη και **ώρα 15.00**, στην έδρα της Εταιρείας στο Κορωπί Αττικής, 47ο χιλ. Αττικής Οδού, για συζήτηση και λήψη απόφασης στα παρακάτω θέματα της ημερήσιας διάταξης:

Θέμα 1^ο: «Λήψη απόφασης συγχώνευσης, σύμφωνα με τις διατάξεις των Ν. 2166/1993 και 2190/1920, των Ανωμόνων Εταιρειών ΕΔΡΑΣΗ Χ. ΨΑΛΛΙΔΑΣ Α.Τ.Ε., EDRATEC ΕΝΕΡΓΕΙΑΚΗ ΑΒΕΤΕ., & ENVIPROSYSTEMS Α.Τ.Ε., με απορρόφηση της δεύτερης και τρίτης εταιρείας από την πρώτη, όπως επικυρώθηκε από την Απόφαση με Αριθμό 779/2015 του Πολυμελούς Πρωτοδικείου Αθηνών. Ορισμός εκπροσώπου της εταιρείας για υπογραφή του σχεδίου σύμβασης συγχώνευσης καθώς και της οριστικής συμβολαιογραφικής πράξης συγχώνευσης. Ανάθεση σε ελεγκτική εταιρεία σύνταξης Εκθέσεων Πιστοποιήσεων της λογιστικής αξίας των περιουσιακών στοιχείων της εταιρείας EDRATEC ΕΝΕΡΓΕΙΑΚΗ ΑΒΕΤΕ., και ENVIPROSYSTEMS Α.Τ.Ε., και τον καθορισμό ημερομηνίας Ισολογισμών Μετασχηματισμού, βάσει των οποίων θα καθορισθεί η σχέση ανταλλαγής των μετοχών των τριών εταιρειών.» Σημειώνεται ότι η ΕΔΡΑΣΗ Χ. ΨΑΛΛΙΔΑΣ Α.Τ.Ε. κατέχει το 100% των μετοχών και των δύο υπό συγχώνευση εταιρειών. Σε περίπτωση μη επίτευξης της απαιτούμενης εκ του νόμου απαρτίας για τη λήψη απόφασης επί των θεμάτων της ημερήσιας διάταξης, η Α' Επαναληπτική Έκτακτη Γενική Συνέλευση θα συνέλθει την 05η Μαΐου 2016, ημέρα Πέμπτη ώρα 15:00 στον ίδιο τόπο και χώρο, και η τυχόν Β' Επαναληπτική Έκτακτη Γενική Συνέλευση, σε περίπτωση εκ νέου μη επίτευξης απαρτίας, θα συνέλθει την 19η Μαΐου 2016, ημέρα Πέμπτη και ώρα 15:00, στον ίδιο τόπο και χώρο, χωρίς δημοσίευση νεότερης πρόσκλησης. Περαιτέρω, με βάση τα άρθρα 26 παρ. 2β και 28 Α του Κ.Ν. 2190/20, ως τροποποιήθηκαν και προστέθηκαν, αντιστοίχως, με τα άρθρα 3 και 6 του Ν. 3884/2010 και ισχύουν σήμερα, η Εταιρεία ενημερώνει τους μετόχους της για τα ακόλουθα:

Δικαίωμα Συμμετοχής και Ψήφου στη Έκτακτη Γενική Συνέλευση: Στη Έκτακτη Γενική Συνέλευση δικαιούται να συμμετέχει και να ψηφίζει κάθε μέτοχος. Κάθε κοινή μετοχή της Εταιρείας παρέχει δικαίωμα μίας (1) ψήφου στη Έκτακτη Γενική Συνέλευση. Στην Έκτακτη Γενική Συνέλευση δικαιούται να συμμετέχει όποιος εμφανίζεται ως μέτοχος στα αρχεία του Συστήματος Άυλων Τίτλων, που διαχειρίζεται η «Ελληνικά Χρηματιστήρια Α.Ε. (Ε.Χ.Α.Ε.)», όπου τηρούνται οι κινητές αξίες (μετοχές) της Εταιρείας. Η απόδειξη της μετοχικής ιδιότητας γίνεται με την προσκόμιση σχετικής έγγραφης βεβαίωσης από την «Ελληνικά Χρηματιστήρια Α.Ε.» ή εναλλακτικά, με απευθείας ηλεκτρονική σύνδεση της Εταιρείας με τα αρχεία του εν λόγω φορέα. Η ιδιότητα του μετόχου πρέπει να υφίσταται κατά την έναρξη της πέμπτης (5ης) ημέρας πριν από την ημέρα συνεδρίασης της Έκτακτης Γενικής Συνέλευσης της 19.04.2016 (ημερομηνία καταγραφής), ήτοι κατά την έναρξη της 14.04. 2016 και η σχετική έγγραφη βεβαίωση ή η ηλεκτρονική πιστοποίηση της μετοχικής τους ιδιότητας πρέπει να περιέλθει στην Εταιρεία, το αργότερο μέχρι την τρίτη (3η) ημέρα πριν από τη συνεδρίαση της Έκτακτης Γενικής Συνέλευσης, ήτοι έως και την 16.04.2016. Έναντι της Εταιρείας θεωρείται ότι έχει δικαίωμα συμμετοχής και ψήφου στη Έκτακτη Γενική Συνέλευση μόνον όποιος φέρει την ιδιότητα του μετόχου κατά την ημερομηνία καταγραφής. Σε περίπτωση μη συμμόρφωσης προς τις άνω διατάξεις του άρθρου 28α' του Κ.Ν. 2190/20, ο εν λόγω μέτοχος μετέχει στη Έκτακτη Γενική Συνέλευση μόνο μετά από άδειά της. Σημειώνεται ότι η άσκηση των εν λόγω δικαιωμάτων συμμετοχής και ψήφου δεν προϋποθέτει τη δέσμευση των μετοχών του δικαιούχου ούτε την τήρηση άλλης ανάλογης διαδικασίας, η οποία περιορίζει τη δυνατότητα πώλησης και μεταβίβασης αυτών κατά το χρονικό διάστημα που μεσολαβεί ανάμεσα στην Ημερομηνία Καταγραφής και στην ημερομηνία συνεδρίασης της οικείας Έκτακτης Γενικής Συνέλευσης. Σε περίπτωση σύγκλησης της Α' Επαναληπτικής Έκτακτης Γενικής Συνέλευσης, η ιδιότητα του μετόχου πρέπει να υφίσταται κατά την έναρξη της τέταρτης (4ης) ημέρας πριν από την ημέρα Συνέλευσης της 05.05.2016 (ημερομηνία καταγραφής), ήτοι κατά την έναρξη της 01.05.2016 και η σχετική έγγραφη βεβαίωση ή ηλεκτρονική πιστοποίηση της μετοχικής τους ιδιότητας πρέπει να περιέλθει στην Εταιρεία, το αργότερο μέχρι την τρίτη (3η) ημέρα πριν από την συνεδρίαση της Έκτακτης Γενικής Συνέλευσης, ήτοι έως και την 02.05. 2016. Σε περίπτωση σύγκλησης της Β' Έκτακτης Επαναληπτικής Γενικής Συνέλευσης, η ιδιότητα του μετόχου πρέπει να υφίσταται κατά την έναρξη της τέταρτης (4ης) ημέρας πριν από την ημέρα συνεδρίασης της Β' Έκτακτης Επαναληπτικής Γενικής Συνέλευσης της 19.05.2016 (ημερομηνία καταγραφής), ήτοι κατά την έναρξη της 15.05.2016 και η σχετική έγγραφη βεβαίωση ή ηλεκτρονική πιστοποίηση της μετοχικής τους ιδιότητας πρέπει να περιέλθει στην Εταιρεία, το αργότερο μέχρι την τρίτη (3η) ημέρα 16.05.2016 πριν από την συνεδρίαση της Έκτακτης Γενικής Συνέλευσης, ήτοι έως και την 19.05.2016. Έναντι της Εταιρείας θεωρείται ότι έχει δικαίωμα συμμετοχής και ψήφου στην Έκτακτη Γενική Συνέλευση μόνον όποιος φέρει την ιδιότητα του μετόχου κατά την ημερομηνία καταγραφής. Σε περίπτωση μη συμμόρφωσης προς τις άνω διατάξεις του άρθρου 28α' του Κ.Ν. 2190/1920, ο εν λόγω μέτοχος μετέχει στην Έκτακτη Γενική Συνέλευση μόνο μετά από άδειά της. Σημειώνεται ότι η άσκηση των εν λόγω δικαιωμάτων συμμετοχής και ψήφου δεν προϋποθέτει τη δέσμευση των μετοχών του δικαιούχου ούτε την τήρηση άλλης ανάλογης διαδικασίας, η οποία περιορίζει τη δυνατότητα πώλησης και μεταβίβασης αυτών κατά το χρονικό διάστημα που μεσολαβεί ανάμεσα στην Ημερομηνία Καταγραφής και στην ημερομηνία συνεδρίασης της οικείας Έκτακτης Γενικής Συνέλευσης. Διαθέσιμες πληροφορίες και έγγραφα: Οι πληροφορίες και τα έγγραφα που προβλέπονται στο άρθρο 27 παρ. 3 του Κ.Ν. 2190/1920, συμπεριλαμβανομένου του πλήρους κειμένου της πρόσκλησης για σύγκληση της Τακτικής Γενικής Συνέλευσης, όπου παρατίθενται αναλυτικά (α) τα Δικαιώματα Συμμετοχής στην Έκτακτη Γενική Συνέλευση των μετόχων της εταιρείας της 30ης Ιουνίου 2015, καθώς και στις τυχόν επαναληπτικές αυτής (β) η Διαδικασία για την Άσκηση του Δικαιώματος Ψήφου μέσω Αντιπροσώπου και (γ) τα Δικαιώματα Μειοψηφίας, του εντύπου διορισμού αντιπροσώπου και των σχεδίων απόφασης για τα θέματα της ημερήσιας διάταξης, θα διατίθενται σε έγχαρτη μορφή στα γραφεία της

έδρας της Εταιρείας στο Κορωπί Αττικής, 47ο χιλ. Αττικής Οδού (τμήμα μετόχων της Εταιρείας υπεύθυνος Βασίλειος Ραγκαβάς) και σε ηλεκτρονική μορφή στο διαδίκτυο, με ανάρτησή τους στην ιστοσελίδα της Εταιρείας www.edrasis.gr.

PAPERPACK A.B.E.E.

Τακτική Γενική Συνέλευση την 19/04/2016 ημέρα Τρίτη και ώρα **11:00π.μ.** στα γραφεία της έδρας της εταιρείας στην Κηφισιά Αττικής, επί της οδού Βιλτανιώτη 24, προκειμένου να συζητηθούν και να ληφθούν αποφάσεις επί των παρακάτω θεμάτων ημερησίας διάταξης. ΘΕΜΑΤΑ ΗΜΕΡΗΣΙΑΣ ΔΙΑΤΑΞΗΣ:

1. Υποβολή και έγκριση των οικονομικών καταστάσεων της εταιρικής χρήσης 2015, από 1-1-2015 έως 31-12-2015, μετά των επ' αυτών εκθέσεων του Διοικητικού Συμβουλίου και των Ελεγκτών.
2. Απαλλαγή των μελών του Διοικητικού Συμβουλίου και των Ελεγκτών από κάθε ευθύνη αποζημίωσης για τα πεπραγμένα της χρήσης 2015.
3. Έγκριση του πίνακα διαθέσεως των αποτελεσμάτων της χρήσης 2015 (1/1/2015-31/12/2015).
4. Έγκριση της πρότασης του Διοικητικού Συμβουλίου περί διανομής μερίσματος της χρήσης 2015 (1/1/2015-31/12/2015).
5. Χορήγηση άδειας στα μέλη του Δ.Σ. και στους Διευθυντές της εταιρείας να μετέχουν σε Διοικητικά Συμβούλια και στη διεύθυνση εταιρειών του Ομίλου (συνδεδεμένων επιχειρήσεων της εταιρείας), που επιδιώκουν τους αυτούς ή παραπλήσιους σκοπούς με την εταιρεία, σύμφωνα με την παρ.1 του άρθρου 23 του Ν. 2190/1920.
6. Έγκριση αμοιβών που καταβλήθηκαν στα μέλη του Διοικητικού Συμβουλίου για τη χρήση του 2015 και προέγκριση αμοιβών μελών Διοικητικού Συμβουλίου για τη χρήση 2016.
7. Εκλογή Ελεγκτών, τακτικού και αναπληρωματικού για τον έλεγχο των οικονομικών καταστάσεων για τη χρήση 2016 και καθορισμός αμοιβής τους.
8. Εκλογή νέων μελών Διοικητικού Συμβουλίου.
9. Εκλογή Επιτροπής Ελέγχου σύμφωνα με το άρθρο 37 του Ν. 3693/2008, όπως ισχύει.
10. Τροποποίηση όρων Σύμβασης υφισταμένου Κοινού Ομολογιακού Δανείου.

Σε περίπτωση μη επίτευξης της απαιτούμενης εκ του νόμου απαρτίας για την λήψη απόφασης επί των θεμάτων της ημερησίας διάταξης κατά την ημερομηνία της 19ης Απριλίου 2016, η Τακτική Γενική Συνέλευση θα συνέλθει εκ νέου σε Επαναληπτική Συνέλευση στις 9 Μαΐου 2016, ημέρα Δευτέρα και ώρα 11:00 π.μ. στην έδρα της εταιρείας Βιλτανιώτη 24 Κηφισιά. Σημειώνεται ότι δε θα δημοσιευθεί νέα πρόσκληση για την επαναληπτική συνέλευση σύμφωνα με το άρθρο 29 του κ.ν. 2190/1920, όπως ισχύει.

Α. ΔΙΚΑΙΩΜΑ ΣΥΜΜΕΤΟΧΗΣ ΚΑΙ ΨΗΦΟΥ: Στην ετήσια Τακτική Γενική Συνέλευση δικαιούται να συμμετάσχει όποιος εμφανίζεται ως μέτοχος στα αρχεία του Συστήματος Αύλων Τίτλων που διαχειρίζεται η "Ελληνικά Χρηματιστήρια Α.Ε." (Ε.Χ.Α.Ε.), στο οποίο τηρούνται οι κινητές αξίες (μετοχές) της Εταιρείας. Η απόδειξη της μετοχικής ιδιότητας γίνεται με την προσκόμιση σχετικής έγγραφης βεβαίωσης του ως άνω φορέα ή εναλλακτικά, με απευθείας ηλεκτρονική σύνδεση της Εταιρείας με τα αρχεία του εν λόγω φορέα. Η ιδιότητα του μετόχου πρέπει να υφίσταται κατά την 14.04.2016 (ημερομηνία καταγραφής), ήτοι κατά την έναρξη της πέμπτης (5ης) ημέρας πριν από την ημέρα συνεδρίασης της ετήσιας Τακτικής Γενικής Συνέλευσης της 19ης Απριλίου 2016, και η σχετική βεβαίωση ή η ηλεκτρονική πιστοποίηση σχετικά με την μετοχική ιδιότητα πρέπει να περιέλθει στην Εταιρεία το αργότερο την 16η Απριλίου 2016, ήτοι την τρίτη (3η) ημέρα πριν από τη συνεδρίαση της ετήσιας Τακτικής Γενικής Συνέλευσης. Για την Α' Επαναληπτική Τακτική Γενική Συνέλευση η ιδιότητα του μετόχου πρέπει να υφίσταται κατά την έναρξη της 5ης Μαΐου 2016 (ημερομηνία καταγραφής Α' Επαναληπτικής Γενικής Συνέλευσης), ήτοι κατά την έναρξη της τέταρτης (4ης) ημέρας πριν από την ημέρα συνεδρίασης της Α' Επαναληπτικής Τακτικής Γενικής Συνέλευσης της 9ης Μαΐου 2016, η δε σχετική έγγραφη βεβαίωση ή η ηλεκτρονική πιστοποίηση σχετικά με την μετοχική ιδιότητα πρέπει να περιέλθει στην Εταιρεία το αργότερο την 6η Μαΐου 2016, ήτοι την τρίτη (3η) ημέρα πριν από την συνεδρίαση της ως άνω Επαναληπτικής Γενικής Συνέλευσης. Έναντι της Εταιρείας θεωρείται ότι έχει δικαίωμα συμμετοχής και ψήφου στην ετήσια Τακτική Γενική Συνέλευση μόνον όποιος φέρει την ιδιότητα του μετόχου κατά την αντίστοιχη ημερομηνία καταγραφής. Σε περίπτωση μη συμμόρφωσης προς τις διατάξεις του άρθρου 28α του κ.ν. 2190/1920, ο εν λόγω μέτοχος μετέχει στην ετήσια Τακτική Γενική Συνέλευση μόνο μετά από άδεια της. Σημειώνεται ότι η άσκηση των εν λόγω δικαιωμάτων (συμμετοχής και ψήφου) δεν προϋποθέτει την δέσμευση των μετοχών του δικαιούχου ούτε την τήρηση άλλης ανάλογης διαδικασίας, η οποία περιορίζει την δυνατότητα πώλησης και μεταβίβασης αυτών κατά το χρονικό διάστημα που μεσολαβεί ανάμεσα στην ημερομηνία καταγραφής και στην ημερομηνία της Τακτικής Γενικής Συνέλευσης. Το πλήρες κείμενο της παρούσας πρόσκλησης, καθώς και οι πληροφορίες που προβλέπονται στην παράγραφο 3 του άρθρου 27 του κ.ν. 2190/1920, όπως ισχύει είναι διαθέσιμα σε ηλεκτρονική μορφή στην ιστοσελίδα της Εταιρείας www.paperpack.gr.

Β. ΔΙΚΑΙΩΜΑΤΑ ΜΕΙΟΨΗΦΙΑΣ ΤΩΝ ΜΕΤΟΧΩΝ: (α). Με αίτηση μετόχων που εκπροσωπούν το ένα εικοστό (1/20) του καταβεβλημένου μετοχικού κεφαλαίου, το Διοικητικό Συμβούλιο της Εταιρείας υποχρεούται να εγγράψει στην ημερήσια διάταξη της Γενικής Συνέλευσης πρόσθετα θέματα, εάν η σχετική αίτηση περιέλθει στο Διοικητικό Συμβούλιο μέχρι την 04/04/2016, δηλαδή δέκα πέντε (15) τουλάχιστον ημέρες πριν από τη Τακτική Γενική Συνέλευση. Η αίτηση για την εγγραφή πρόσθετων θεμάτων στην ημερήσια διάταξη συνοδεύεται από αιτιολόγηση ή από σχέδιο απόφασης προς έγκριση στη Γενική Συνέλευση και η αναθεωρημένη ημερήσια διάταξη δημοσιοποιείται με τον ίδιο τρόπο όπως η προηγούμενη ημερήσια διάταξη, στις 06/04/2016, δηλαδή δέκα τρεις (13) ημέρες πριν από την ημερομηνία της Τακτικής Γενικής Συνέλευσης και ταυτόχρονα τίθεται στη διάθεση των μετόχων στην ιστοσελίδα της Εταιρείας μαζί με την αιτιολόγηση ή το σχέδιο απόφασης που έχει υποβληθεί από τους μετόχους κατά τα προβλεπόμενα στο άρθρο 27 παρ. 3 του κ.ν. 2190/1920. (β). Με αίτηση μετόχων που εκπροσωπούν το ένα εικοστό (1/20) του καταβεβλημένου μετοχικού κεφαλαίου, το Διοικητικό Συμβούλιο θέτει στη διάθεση των μετόχων κατά τα οριζόμενα στο άρθρο 27 παρ. 3 του Κ.Ν. 2190/1920, το αργότερο μέχρι την 13/04/2016, ήτοι έξι (6) τουλάχιστον ημέρες πριν από την ημερομηνία της Γενικής Συνέλευσης, σχέδια αποφάσεων για θέματα που έχουν περιληφθεί στην αρχική ή την αναθεωρημένη ημερήσια διάταξη, αν η σχετική αίτηση περιέλθει στο Διοικητικό Συμβούλιο μέχρι την 12/04/2016, δηλαδή επτά (7) τουλάχιστον ημέρες πριν από την ημερομηνία της Γενικής Συνέλευσης. (γ). Μετά από αίτηση οποιουδήποτε μετόχου που υποβάλλεται στην Εταιρεία μέχρι τις 14/04/2016, δηλαδή πέντε (5) τουλάχιστον πλήρεις ημέρες πριν από τη Γενική Συνέλευση, το Διοικητικό Συμβούλιο υποχρεούται να παρέχει στη Γενική Συνέλευση τις απαιτούμενες συγκεκριμένες πληροφορίες για τις υποθέσεις της Εταιρείας, στο μέτρο που αυτές είναι χρήσιμες για την πραγματική εκτίμηση των θεμάτων της ημερησίας διάταξης. Επίσης, με αίτηση Μετόχων που εκπροσωπούν το ένα εικοστό (1/20) του καταβεβλημένου μετοχικού κεφαλαίου, το Διοικητικό Συμβούλιο υποχρεούται να ανακοινώνει στη Τακτική Γενική Συνέλευση των Μετόχων τα ποσά που καταβλήθηκαν κατά την τελευταία διετία για οποιαδήποτε αιτία από την Εταιρεία στα μέλη του Διοικητικού Συμβουλίου ή στους Διευθυντές, όπως και κάθε άλλη παροχή προς τα πρόσωπα αυτά ή οποιαδήποτε σύμβαση της εταιρείας με αυτούς για οποιαδήποτε αιτία. Στις ως άνω περιπτώσεις το διοικητικό συμβούλιο μπορεί να αρνηθεί την παροχή των πληροφοριών για αποχρώντα ουσιώδη λόγο, ο οποίος αναγράφεται στα πρακτικά. Το Διοικητικό Συμβούλιο μπορεί να αρνηθεί την παροχή των ζητούμενων πληροφοριών για αποχρώντα λόγο. Στην

περίπτωση αυτή η αιτιολογία πρέπει να αναγράφεται στα πρακτικά. δ). Μετά από αίτηση μετόχων που εκπροσωπούν το ένα πέμπτο (1/5) του καταβεβλημένου μετοχικού κεφαλαίου, η οποία υποβάλλεται στην Εταιρία μέχρι τις 14/04/2016, δηλαδή πέντε (5) τουλάχιστον πλήρεις ημέρες πριν από τη Γενική Συνέλευση, το Διοικητικό Συμβούλιο υποχρεούται να παρέχει στη Γενική Συνέλευση πληροφορίες για την πορεία των εταιρικών υποθέσεων και την περιουσιακή κατάσταση της Εταιρίας. Το Διοικητικό Συμβούλιο μπορεί να αρνηθεί την παροχή των πληροφοριών για αποχρώντα λόγο. Στην περίπτωση αυτή η αιτιολογία πρέπει να αναγράφεται στα πρακτικά. (ε). Μετά από αίτηση μετόχων, που εκπροσωπούν το 1/20 του καταβεβλημένου μετοχικού κεφαλαίου η λήψη απόφασης επί κάποιου θέματος της Ημερήσιας Διάταξης Γενικής συνέλευσης γίνεται με ονομαστική κλήση. (στ). Με αίτηση μετόχων, που εκπροσωπούν το 1/20 του καταβεβλημένου μετοχικού κεφαλαίου ο Πρόεδρος της Συνέλευσης υποχρεούται να αναβάλει μία φορά μόνον αποφάσεις της Γενικής Συνέλευσης Τακτικής ή Έκτακτης, ορίζει δε ημέρα συνεδρίασης για τη λήψη τους, την οριζόμενη με την αίτηση των Μετόχων, που όμως δεν μπορεί να απέχει περισσότερο από τριάντα (30) ημέρες από την ημερομηνία της αναβολής. Η μετ' αναβολή Γενική Συνέλευση αποτελεί συνέχιση της προηγούμενης και δεν απαιτείται η επανάληψη των διατυπώσεων δημοσίευσης της Πρόσκλησης των Μετόχων, σε αυτή δε μπορούν να μετάσχουν και νέοι μέτοχοι τηρουμένων των διατάξεων των άρθρων 27 παρ. 2 και 28 του Κ.Ν. 2190/20, όπως ισχύει. Σε όλες τις ανωτέρω αναφερόμενες περιπτώσεις οι αιτούντες μέτοχοι οφείλουν να αποδεικνύουν τη μετοχική τους ιδιότητα και τον αριθμό των μετοχών που κατέχουν κατά την άσκηση του σχετικού δικαιώματος. Τέτοια απόδειξη αποτελεί και η προσκόμιση βεβαίωσης από τον φορέα στον οποίο τηρούνται οι οικείες κινητές αξίες ή η πιστοποίηση της μετοχικής ιδιότητας με απευθείας ηλεκτρονική σύνδεση φορέα και Εταιρίας. Γ. ΔΙΑΔΙΚΑΣΙΑ ΓΙΑ ΤΗΝ ΑΣΚΗΣΗ ΔΙΚΑΙΩΜΑΤΟΣ ΨΗΦΟΥ ΜΕΣΩ ΑΝΤΙΠΡΟΣΩΠΟΥ: Ο μέτοχος συμμετέχει στη Γενική Συνέλευση και ψηφίζει είτε αυτοπροσώπως είτε μέσω αντιπροσώπων. Κάθε μέτοχος μπορεί να διορίζει μέχρι τρεις (3) αντιπροσώπους. Νομικά πρόσωπα μετέχουν στη Γενική Συνέλευση ορίζοντας ως εκπροσώπους τους μέχρι τρία (3) φυσικά πρόσωπα. Ωστόσο, αν ο μέτοχος κατέχει μετοχές της Εταιρίας, οι οποίες εμφανίζονται σε περισσότερους του ενός λογαριασμούς αξιών, ο περιορισμός αυτός δεν εμποδίζει τον εν λόγω μέτοχο να ορίζει διαφορετικούς αντιπροσώπους για τις μετοχές που εμφανίζονται στον κάθε λογαριασμό αξιών σε σχέση με τη Γενική Συνέλευση. Αντιπρόσωπος που ενεργεί για περισσότερους μετόχους μπορεί να ψηφίζει διαφορετικά για κάθε μέτοχο. Ο αντιπρόσωπος μετόχου υποχρεούται να γνωστοποιεί στην Εταιρία, πριν από την έναρξη της συνεδρίασης της Γενικής Συνέλευσης, κάθε συγκεκριμένο γεγονός, το οποίο μπορεί να είναι χρήσιμο στους μετόχους για την αξιολόγηση του κινδύνου να εξυπηρετήσει ο αντιπρόσωπος άλλα συμφέροντα πλην των συμφερόντων του αντιπροσωπευόμενου μετόχου. Κατά την έννοια της παρούσας παραγράφου, μπορεί να προκύπτει σύγκρουση συμφερόντων ιδίως όταν ο αντιπρόσωπος: α) είναι μέτοχος που ασκεί τον έλεγχο της Εταιρίας ή είναι άλλο νομικό πρόσωπο ή οντότητα η οποία ελέγχεται από το μέτοχο αυτόν, β) είναι μέλος του Διοικητικού Συμβουλίου ή της εν γένει διοίκησης της Εταιρίας ή μετόχου που ασκεί τον έλεγχο της Εταιρίας, ή άλλου νομικού προσώπου ή οντότητας που ελέγχεται από μέτοχο ο οποίος ασκεί τον έλεγχο της Εταιρίας, γ) είναι υπάλληλος ή ορκωτός ελεγκτής της Εταιρίας ή μετόχου που ασκεί τον έλεγχο της Εταιρίας, ή άλλου νομικού προσώπου ή οντότητας που ελέγχεται από μέτοχο, ο οποίος ασκεί τον έλεγχο της Εταιρίας, δ) είναι σύζυγος ή συγγενής πρώτου βαθμού με ένα από τα φυσικά πρόσωπα που αναφέρονται στις ως άνω περιπτώσεις (α) έως (γ). Ο διορισμός και η ανάκληση αντιπροσώπου του μετόχου γίνεται εγγράφως και κοινοποιείται στην Εταιρία τουλάχιστον τρεις (3) ημέρες πριν από την ημερομηνία συνεδρίασης της Γενικής Συνέλευσης. Η Εταιρία έχει καταστήσει διαθέσιμο στην ιστοσελίδα της (www.paperpack.gr) το έντυπο που χρησιμοποιεί για το διορισμό αντιπροσώπου. Το εν λόγω έντυπο κατατίθεται συμπληρωμένο και υπογεγραμμένο από το μέτοχο στο Τμήμα Εξυπηρέτησης Μετόχων, στην έδρα της Εταιρίας στην Βιλτανιώτη 24 Κηφισιά Τ.Κ. 14564, τρεις (3) τουλάχιστον ημέρες πριν από την ημερομηνία της Γενικής Συνέλευσης. Ο δικαιούχος μέτοχος καλείται να μεριμνά για την επιβεβαίωση της επιτυχούς αποστολής του εντύπου διορισμού αντιπροσώπου και της παραλαβής του από την Εταιρία, καλώντας στο Τμήμα Εξυπηρέτησης Μετόχων στο τηλ: 210 2846800. Δ. ΔΙΑΘΕΣΙΜΑ ΕΓΓΡΑΦΑ: Το πλήρες κείμενο των σχεδίων αποφάσεων και τυχόν εγγράφων που προβλέπονται στο άρθρο 27 παρ. 3 περιπτώσεις γ' και δ' του κ.ν. 2190/1920 θα αναρτηθούν στην ιστοσελίδα της Εταιρίας (www.paperpack.gr) και θα διατίθενται σε έγχαρτη μορφή στα γραφεία της έδρας της Εταιρίας (Βιλτανιώτη 24 Κηφισιά Τ.Κ. 14564). Ε. ΔΙΑΘΕΣΙΜΕΣ ΠΛΗΡΟΦΟΡΙΕΣ: Οι πληροφορίες του άρθρου 27 παρ. 3 του κ.ν. 2190/1920 θα διατίθενται σε ηλεκτρονική μορφή στην ιστοσελίδα της Εταιρίας www.paperpack.gr.

Ομολογιακά Δάνεια Επιχειρήσεων

Πλήθος Εισηγμένων Ομολογίων	Ονομαστική αξία	Τιμή έκδοσης	Σημερινό επιτόκιο	Ημερ. λήξης	Διάρκεια (έτη)	Σημείωση	Ομολογιακά Δάνεια Επιχειρήσεων			Κατωτ Τιμή	Ανωτ Τιμή	Τιμή κλεισ.	Προηγ. Κλείσιμο-ημέρια	Όγκος	Αξία Συναλλαγών	Τελευταία εντολή			Μεγ έτους					
							Προσ/μένο Κοινό	Τοκ/ρίδιο Προτιμησιακό	Μον. Διασπ.							Τιμή	Αγορ./ Πώλ.	Ημερομηνία		λαχ έτους				
1,794,284	13.76	9.77	0.00	21/10/2025	18	---	---	---	1	ΝΗΡΕΥΣ ΙΧΘΥΟΚΑΛΛΙΕΡΓΕΙΕΣ Α.Ε. (Μετατρ. σε ΚΟ μτχ)			---	---	---	53.0550	30/03/2016	---	---	11.0000	A	17/11/2014	12.0000	150.0000
212,237,880	1.00	1.00	6.30	29/07/2020	7	---	11	---	1	MARFIN INVESTMENT GROUP Α.Ε. ΣΕΙΡΑ Β (ΜΟΔ)			---	---	---	0.8500	23/08/2013	---	---	1.0000	A	28/11/2014	0.8500	0.8500
163,076,727	1.00	1.00	7.00	29/07/2019	6	---	11	---	1	MARFIN INVESTMENT GROUP Α.Ε. ΣΕΙΡΑ Α (ΜΟΔ)			---	---	---	1.0000	23/08/2013	---	---	1.0000	A	28/11/2014	1.0000	1.0000

Σημειώσεις Εταιρικών Ομολόγων

Ο Όγκος Συναλλαγών υπολογίζεται ως (Τεμάχια) * (Ονομαστική Τιμή). Η Αξία Συναλλαγών υπολογίζεται ως (Τεμάχια) * (Ονομαστική Τιμή) * (Τιμή %) + (Δεδουλευμένοι Τόκοι).

Οι τιμές συναλλαγών των ομολόγων υπολογίζονται ως ποσοστό επί τοις εκατό (%) της ονομαστικής τους τιμής.

Όλα τα ομόλογα έχουν Ονομαστική Αξία εκπεφρασμένη σε Ευρώ (εκτός εάν σημειώνεται διαφορετικά).

* Προσ/μένο = Προσαρτημένο

Ομόλογα Ελληνικού Δημοσίου

Πλήθος Εισηγμ. Ομολογιών	Ονομ. αξία	Σημερινό επιτόκιο	Υπολογισμός Δεδουλευμένων	Ημερ/νία Λήξης [1]	Διάρκεια (έτη)	Σημείωση	Ημερομηνία Πληρ.	Αξία τρέχοντος	Μον. Διαπρ.	Ομόλογα Ελληνικού Δημοσίου	Κατωτ Τιμή	Ανωτ Τιμή	Τιμή κλεισ.	Προηγ. Κλείσιμο-ημ/νία	Όγκος	Αξία Συναλλαγών	Τελευταία εντολή Αγορ./ Πώλ. Ημερομηνία
1,792,455,803	1.00	4.30	Πργμ/Πργμ	24/02/2023	11	---	24/02	4.30	1	ΟΕΔ-ΣΤΘ-240223-11X-2,000-1,00	---	---	---	10.0000	22/06/2015	---	---
1,771,485,249	1.00	4.30	Πργμ/Πργμ	24/02/2024	12	---	24/02	4.30	1	ΟΕΔ-ΣΤΘ-240224-12X-2,000-1,00	---	---	---	10.0000	22/06/2015	---	---
1,744,316,583	1.00	4.30	Πργμ/Πργμ	24/02/2025	13	---	24/02	4.30	1	ΟΕΔ-ΣΤΘ-240225-13X-2,000-1,00	---	---	---	10.0000	22/06/2015	---	---
1,498,761,836	1.00	4.30	Πργμ/Πργμ	24/02/2026	14	---	24/02	4.30	1	ΟΕΔ-ΣΤΘ-240226-14X-2,000-1,00	---	---	---	10.0000	22/06/2015	---	---
1,469,952,920	1.00	4.30	Πργμ/Πργμ	24/02/2027	15	---	24/02	4.30	1	ΟΕΔ-ΣΤΘ-240227-15X-2,000-1,00	---	---	---	10.0000	22/06/2015	---	---
1,525,434,082	1.00	4.30	Πργμ/Πργμ	24/02/2028	16	---	24/02	4.30	1	ΟΕΔ-ΣΤΘ-240228-16X-2,000-1,00	---	---	---	10.0000	22/06/2015	---	---
1,503,860,546	1.00	4.30	Πργμ/Πργμ	24/02/2029	17	---	24/02	4.30	1	ΟΕΔ-ΣΤΘ-240229-17X-2,000-1,00	---	---	---	10.0000	22/06/2015	---	---
1,435,418,132	1.00	4.30	Πργμ/Πργμ	24/02/2030	18	---	24/02	4.30	1	ΟΕΔ-ΣΤΘ-240230-18X-2,000-1,00	---	---	---	10.0000	22/06/2015	---	---
1,368,045,727	1.00	4.30	Πργμ/Πργμ	24/02/2031	19	---	24/02	4.30	1	ΟΕΔ-ΣΤΘ-240231-19X-2,000-1,00	---	---	---	10.0000	22/06/2015	---	---
1,373,758,194	1.00	4.30	Πργμ/Πργμ	24/02/2032	20	---	24/02	4.30	1	ΟΕΔ-ΣΤΘ-240232-20X-2,000-1,00	---	---	---	10.0000	22/06/2015	---	---
1,452,639,893	1.00	4.30	Πργμ/Πργμ	24/02/2033	21	---	24/02	4.30	1	ΟΕΔ-ΣΤΘ-240233-21X-2,000-1,00	---	---	---	10.0000	22/06/2015	---	---
1,410,344,954	1.00	4.30	Πργμ/Πργμ	24/02/2034	22	---	24/02	4.30	1	ΟΕΔ-ΣΤΘ-240234-22X-2,000-1,00	---	---	---	10.0000	22/06/2015	---	---
1,444,202,190	1.00	4.30	Πργμ/Πργμ	24/02/2035	23	---	24/02	4.30	1	ΟΕΔ-ΣΤΘ-240235-23X-2,000-1,00	---	---	---	10.0000	22/06/2015	---	---
1,505,138,031	1.00	4.30	Πργμ/Πργμ	24/02/2036	24	---	24/02	4.30	1	ΟΕΔ-ΣΤΘ-240236-24X-2,000-1,00	---	---	---	10.0000	22/06/2015	---	---
1,396,254,095	1.00	4.30	Πργμ/Πργμ	24/02/2037	25	---	24/02	4.30	1	ΟΕΔ-ΣΤΘ-240237-25X-2,000-1,00	---	---	---	10.0000	22/06/2015	---	---
1,382,167,704	1.00	4.30	Πργμ/Πργμ	24/02/2038	26	---	24/02	4.30	1	ΟΕΔ-ΣΤΘ-240238-26X-2,000-1,00	---	---	---	10.0000	22/06/2015	---	---
1,337,331,257	1.00	4.30	Πργμ/Πργμ	24/02/2039	27	---	24/02	4.30	1	ΟΕΔ-ΣΤΘ-240239-27X-2,000-1,00	---	---	---	10.0000	22/06/2015	---	---
1,371,908,706	1.00	4.30	Πργμ/Πργμ	24/02/2040	28	---	24/02	4.30	1	ΟΕΔ-ΣΤΘ-240240-28X-2,000-1,00	---	---	---	10.0000	22/06/2015	---	---
1,360,659,778	1.00	4.30	Πργμ/Πργμ	24/02/2041	29	---	24/02	4.30	1	ΟΕΔ-ΣΤΘ-240241-29X-2,000-1,00	---	---	---	10.0000	22/06/2015	---	---
1,432,747,403	1.00	4.30	Πργμ/Πργμ	24/02/2042	30	---	24/02	4.30	1	ΟΕΔ-ΣΤΘ-240242-30X-2,000-1,00	---	---	---	10.0000	22/06/2015	---	---
742,153	1,000.00	0.93	FLR Πργμ/360	10/08/2019	5	---	10/02 - 10/08	---	1	ΟΕΔ-ΚΥΜ-100819-05X-0,934-1.000	---	---	---	---	---	---	---
4,030,827	1,000.00	4.75	Πργμ/Πργμ	17/04/2019	5	---	17/04	4.75	1	ΟΕΔ-ΣΤΘ-170419-05X-4,750-1.000	---	---	---	---	---	---	---
2,089,066	1,000.00	3.38	Πργμ/Πργμ	17/07/2017	3	---	17/07	3.38	1	ΟΕΔ-ΣΤΘ-170717-03X-3,375-1.000	---	---	---	---	---	---	---

Σημειώσεις Ομολόγων Ελλ. Δημοσίου

Ο Όγκος Συναλλαγών υπολογίζεται ως (Τεμάχια) * (Ονομαστική Τιμή). Η Αξία Συναλλαγών υπολογίζεται ως (Τεμάχια) * (Ονομαστική Τιμή) * (Τιμή %) + (Δεδουλευμένοι Τόκοι)

Η Αξία του τρέχοντος τοκομεριδίου για τις εκδόσεις Ονομαστικής Αξίας 0,01 ευρώ, αναφέρεται σε Ονομαστική Αξία 100 ευρώ.

FLR (= Floating Interest Rate) Ομόλογο Μεταβλητού Επιτοκίου.

[1] - Η Ημερομηνία Λήξης της τοκοφόρου περιόδου και η Ημερομηνία Πληρωμής του τοκομεριδίου.

Ημερήσιο Δελτίο Τιμών

Έτος: 137 Αύξων Αριθμός Συνεδρίασης: 60

Ενότητα 5: Ομόλογα Ελληνικού Δημοσίου Διαπραγματεύσιμα με τη Μέθοδο Εκφώνησης - Αντιφώνησης

Πέμπτη, 31 Μαρτίου, 2016

Ομόλογα σε Κυκλοφορία	Νόμισμα / Ελάχιστη διαπραγ.	Ημερομηνία Πληρ.	Αξία τρέχοντος τοκομεριδίου	Σημείωση	Προσ/μένο* Τοκ/ρίδιο	Μονάδα διαπραγ/σης	Ημερ/νία Έκδοσης	Διάρκεια (έτη)	Σημερινό επιτόκιο	Υ.Δ.Τ σε	Ομόλογα	Τελευταία τιμή προηγ.	Τελευτ. Τιμή	Εκφ. τοις μετρητοίς (€) Αγور. / Πώλ Ημερομηνία	Συναλλαγές σε τμχ	Ελάχιστο ζωής	Μέγιστο ζωής
Ομολογιακά Δάνεια Διεθνών Οργανισμών																	
1,000,000	EUR / 1000	21/07	---	---	10	1	21/07/2006	10	5.0 FLR	360	ΟΜΟΛΟΓΟ ΕΥΡΩΠΑΪΚΗΣ ΤΡΑΠΕΖΑΣ ΕΠΕΝΔΥΣΕΩΝ	97.50	16/04/2007	---	---	---	---
Νομικών Προσώπων και Εταιρειών σε Συνάλλαγμα και Ευρο																	
0	GBP / 10	01/12	0.25	---	59	1	01/12/1928	100	2.5	360	Ε.Κ.Τ.Ε.	---	---	---	---	---	---
103,746	GBP / 10	01/12	0.25	---	57	1	01/12/1930	98	2.5	360	Ε.Κ.Τ.Ε. σειρά	2.27	05/02/1996	2.27	Π	05/02/1996	2.27

Σημειώσεις Ομολόγων Ελλ. Δημοσίου

Υ.Δ.Τ: Υπολογισμός Δεδουλευμένων Τόκων.

FLR (= Floating Interest Rate) Ομόλογο Μεταβλητού Επιτοκίου.

Η ελάχιστη διαπραγματεύσιμη Ονομαστική Αξία για όλους τους Άυλους Τίτλους του Δημοσίου είναι τα 100 Ευρώ.

* Προσ/μένο = Προσαρτημένο

Πίνακας Μελών Χρηματιστηρίου Αθηνών και Μελών ΕΤ.ΕΚ.

Επωνυμία	Διεύθυνση	Τηλέφωνο	Φαξ	Αγορά Μετοχών			Αγορά Παραγώγων		Μέλη ΕΤ.ΕΚ.	
				Μέλος Αγοράς	Μέλος εξ Αποστάσεως	Ειδικός Διαπρήτης	Διαπρήτης	Ειδικός Διαπρήτης	Γενικό Εκκαθ/στικό	Άμεσο Εκκαθ/στικό
ALPHA ΤΡΑΠΕΖΑ Α.Ε.									a	
ΣΤΑΔΙΟΥ 40, ΑΘΗΝΑ		(210)-3260000	(210)-3264116							
		(210)-3265546	(210)-3265811							
ARGUS STOCKBROKERS LTD				a	a		a			
ΛΕΩΦΟΡΟΣ ΔΗΜΟΣΘΕΝΗ ΣΕΒΕΡΗ 25 , ΛΕΥΚΩΣΙΑ ΚΥΠΡΟΥ		+357 22717000	0035722717070							
ATLANTIC SECURITIES LTD				a	a					
ΠΡΟΔΡΟΜΟΥ 37, ΛΕΥΚΩΣΙΑ ΚΥΠΡΟΥ		+357 22445400	00357 22661914							
ΑΤΤΙΚΑ BANK ΑΝΩΝΥΜΗ ΤΡΑΠΕΖΙΚΗ ΕΤΑΙΡΕΙΑ									a	
ΟΜΗΡΟΥ 23, ΑΘΗΝΑ		(210)-3669000	(210)-3669410							
ΑΚΑΔΗΜΙΑΣ 54, ΑΘΗΝΑ		(210)-3390757	(210)-3646090							
ΑΧΙΑ VENTURES GROUP LTD				a	a					
ΓΙΑΝΝΟΥ ΚΡΑΝΙΔΙΩΤΗ 10, ΓΡΑΦΕΙΟ 102 , ΛΕΥΚΩΣΙΑ ΚΥΠΡΟΥ		+357 227242000	357 22742001							
ΑΧΟΝ ΧΡΗΜΑΤΙΣΤΗΡΙΑΚΗ Α.Ε.Π.Ε.Υ.				a			a			
ΣΤΑΔΙΟΥ 48, ΑΘΗΝΑ		+30 2103363800	210-3243903							
BANK OF AMERICA MERRILL LYNCH				a	a					
KING EDWARD STREET 2 , LONDON		+44 20276281000								
ΒΕΤΑ ΧΡΗΜΑΤΙΣΤΗΡΙΑΚΗ Α.Ε.Π.Ε.Υ.				a		a	a	a		a
Λ.ΑΛΕΞΑΝΔΡΑΣ & ΒΡΑΪΛΑ 29 , ΑΘΗΝΑ		+30 2106478900	210-6410139							
BNP PARIBAS SECURITIES SERVICES S.A.									a	
ΒΑΣΙΛΙΣΣΗΣ ΣΟΦΙΑΣ 94 & ΚΕΡΑΣΟΥΝΤΟΣ 1 , ΑΘΗΝΑ		+30 2107468500	210-7468579-581							
CAPITAL AXEPEY				a			a			
ΜΗΤΡΟΠΟΛΕΩΣ 58, ΑΘΗΝΑ		+30 2103369700	+30 210 3369820							
CFS ΧΡΗΜΑΤΙΣΤΗΡΙΑΚΗ Α.Ε.Π.Ε.Υ.				a						
ΔΡΑΓΑΤΣΑΝΙΟΥ 6, ΑΘΗΝΑ		+30 2103360800	+30 210-3360980							
CITIGROUP GLOBAL MARKETS LIMITED				a	a					
CITIGROUP CENTER , CANADA SQ., CANARY WHARF 1, LONDON		+44 02079864000								
CREDIT SUISSE SECURITIES (EUROPE) LIMITED				a	a					
ONE CABOT SQUARE , LONDON		+44 2078888888								
DELTA STOCK AD										a
MEGAPARK OFFICE BUILDING, OFFICE AREA E, G TSARIGRADSKO SHOSE		+35928115051	+35928115049							
DEUTSCHE BANK AG				a	a		a			
GREAT WINCHESTER STREET 1 , LONDON		+44 20 754 54209	00441133361437							
ESTINVEST S.A.										a
TH REPUBLICII STREET 9, FOCSANI		+40 237238900	+40 237237471							
EUROBANK EQUITIES Α.Ε.Π.Ε.Υ.				a		a	a	a		a
ΦΙΛΕΛΛΗΝΩΝ 10 & ΞΕΝΟΦΩΝΤΟΣ 13 , ΑΘΗΝΑ		+30 2103720000	210-3720001							
EUROCORP ΧΡΗΜΑΤΙΣΤΗΡΙΑΚΗ Α.Ε.				a			a			a
ΠΛ.ΦΙΛΙΚΗΣ ΕΤΑΙΡΕΙΑΣ 14, ΑΘΗΝΑ		+30 2107263500	210-7263666							
EUROTRUST ΧΡΗΜΑΤΙΣΤΗΡΙΑΚΗ Α.Ε.Π.Ε.Υ.				a						
ΣΕΒΑΣΤΟΥΠΟΛΕΩΣ 113, ΑΘΗΝΑ		+30 2103363100	+30 210-3238334							
EUROXX ΧΡΗΜΑΤΙΣΤΗΡΙΑΚΗ Α.Ε.Π.Ε.Υ.				a		a	a	a		a
ΠΑΛΑΙΟΛΟΓΟΥ 7, ΧΑΛΑΝΔΡΙ		(210)-6879400	(210)-6879401							
GLOBAL CAPITAL SECURITIES & FINANCIAL SERVICES LTD				a	a					
ΛΕΩΦ. ΑΡΧΙΕΠΙΣΚΟΠΟΥ ΜΑΚΑΡΙΟΥ Γ' 50, ΚΤΙΡΙΟ ALPHA HOUSE ,		+357 22710710	357 22339332							
GUARDIAN TRUST ΧΡΗΜΑΤΙΣΤΗΡΙΑΚΗ Α.Ε.Π.Ε.Υ.				a			a			
ΕΡΜΟΥ 31, ΑΘΗΝΑ		+30 2103378700	210-3220498							
HSBC BANK PLC									a	
Λ. ΜΕΣΟΓΕΙΩΝ 109-111, ΑΘΗΝΑ		+30 2106960000	210-6928000							
INDEX ΧΡΗΜΑΤΙΣΤΗΡΙΑΚΗ Α.Ε.Π.Ε.Υ.				a						
ΔΡΑΓΑΤΣΑΝΙΟΥ 6, ΑΘΗΝΑ		+30 2103213920	+30 210-3213216							
INTERFINBROK CORPORATION S.A.										a
STR.CALARASI NR. 1, CONSTANTA		+40 241639071	0241-547829							
LAIKI FINANCIAL SERVICES LTD					a					
ΛΕΩΦ. ΒΥΡΩΝΟΣ 26, ΛΕΥΚΩΣΙΑ ΚΥΠΡΟΥ		357 22367367	357 22718567							
MAGNA TRUST ΧΡΗΜΑΤΙΣΤΗΡΙΑΚΗ Α.Ε.Π.Ε.Υ.				a						
ΤΖΩΡΤΖ 5, ΑΘΗΝΑ		+30 2103800820	210-3220910							
MEGA EQUITY SECURITIES & FINANCIAL SERVICES LTD				a	a		a			
ΛΕΩΦ. ΓΡΙΒΑ ΔΙΓΕΝΗ 42-44, ΛΕΥΚΩΣΙΑ ΚΥΠΡΟΥ		+357 22711711	357 22711811							
MERIT ΧΡΗΜΑΤΙΣΤΗΡΙΑΚΗ Α.Ε.Π.Ε.Υ.				a		a	a			a
ΓΕΩΡΓΙΟΥ ΣΟΥΡΗ 3, ΑΘΗΝΑ		+30 2103671890	210-3671830							
NUNTIOUS ΧΡΗΜΑΤΙΣΤΗΡΙΑΚΗ Α.Ε.Π.Ε.Υ.				a						
ΔΡΑΓΑΤΣΑΝΙΟΥ 6, ΑΘΗΝΑ		+30 2103350599	+30210-3254846							

Πίνακας Μελών Χρηματιστηρίου Αθηνών και Μελών ΕΤ.ΕΚ.

Επωνυμία	Διεύθυνση	Τηλέφωνο	Φαξ	Αγορά Μετοχών			Αγορά Παραγώγων		Μέλη ΕΤ.ΕΚ.	
				Μέλος Αγοράς	Μέλος εξ Αποστάσεως	Ειδικός Διαπρήτης	Διαπρήτης	Ειδικός Διαπρήτης	Γενικό Εκκαθ'οριστικό	Άμεσο Εκκαθ'οριστικό
ONE PLUS CAPITAL LIMITED				a	a		a			
75 PRODROMOU AVENUE, ONEWORLD PARKVIEW HOUSE, 3RD FLOOR		3022873760								
PRELIUM Α.Ε.Π.Ε.Υ.				a			a			
ΔΑΒΑΚΗ & ΛΕΩΦ. ΚΗΦΙΣΙΑΣ 1, ΑΘΗΝΑ		+30 2103677000	+30 210-6926403							
PROCHOICE CHRIMATISTIRIAKI LTD				a	a					
ΣΠΥΡΟΥ ΚΥΠΡΙΑΝΟΥ 57, ΛΕΥΚΩΣΙΑ ΚΥΠΡΟΥ		+357-24-661192	+357-24-662464							
SHARELINK SECURITIES & FINANCIAL SERVICES LTD				a	a		a			
ΘΕΟΤΟΚΗ ΜΕΓΑΡΟ ΕΛΛΗΝΑ 6, ΛΕΥΚΩΣΙΑ ΚΥΠΡΟΥ		+357 22554200	+357 22750852							
SOCIETE GENERALE S.A.				a	a		a			
17 COURS VALMY 92987 PUTEAUX - LA DEFENSE, ΠΑΡΙΣΙ		+33 157290504	+33142138697							
SOLIDUS SECURITIES Α.Ε.Π.Ε.Υ.				a			a			a
ΛΟΥΙΖΗΣ ΡΙΑΝΚΟΥΡ 64, ΑΘΗΝΑ		+30 2106900600	210-6985421							
SSIF BROKER SA										a
CALEA MOTILOR 119, NAROCA		+40 364401709	0040364401710							
SSIF VIENNA INVESTMENT TRUST S.A.										a
4 SPLAIUL UNIRII, BUILDING B3, BUCHAREST		+40 212074880	004 021 207 48 98							
THE CYPRUS INVESTMENT & SECURITIES CORPORATION LTD				a	a					
LIMASSOL AVENUE 154, ΛΕΥΚΩΣΙΑ ΚΥΠΡΟΥ		+357 22121700	357 22338800							
UBS LIMITED				a	a					
FINSBURY AVENUE 1, LONDON		+44 2075687135								
Α. ΣΑΡΡΗΣ ΧΡΗΜΑΤΙΣΤΗΡΙΑΚΗ Α.Ε.Π.Ε.Υ.				a						
ΔΡΑΓΑΤΣΑΝΙΟΥ 6, ΑΘΗΝΑ		+30 2103367700	210-3312324							
ΑΛΦΑ FINANCE ΔΕΠΕΥ				a		a	a	a		a
ΜΕΡΛΙΝ 5, ΑΘΗΝΑ		+30 2103677400	210-33311193							
ΑΤΛΑΣ ΧΡΗΜΑΤΙΣΤΗΡΙΑΚΗ Α.Ε.Π.Ε.Υ.				a			a			
ΜΙΧΑΛΑΚΟΠΟΥΛΟΥ 125 & ΒΕΡΒΑΙΝΩΝ 14-16, ΑΘΗΝΑ		+30 2103363300	210-3238925							
Γ.Α. ΠΕΡΒΑΝΑΣ ΧΡΗΜΑΤΙΣΤΗΡΙΑΚΗ Α.Ε.Π.Ε.Υ.				a						
ΣΟΦΟΚΛΕΟΥΣ 7-9, ΑΘΗΝΑ		+30 2103727200	210-3210-291							
Δ.Α. ΤΣΕΚΟΥΡΑΣ ΧΡΗΜΑΤΙΣΤΗΡΙΑΚΗ Α.Ε.Π.Ε.Υ.				a						
ΣΤΑΔΙΟΥ 33, ΑΘΗΝΑ		+30 2103245100	210-3211997							
ΔΥΝΑΜΙΚΗ ΧΡΗΜΑΤΙΣΤΗΡΙΑΚΗ Α.Ε.Π.Ε.Υ.				a			a			a
ΟΜΗΡΟΥ 8, ΑΘΗΝΑ		+30 2103677700	210-3677777							
ΕΘΝΙΚΗ ΤΡΑΠΕΖΑ ΤΗΣ ΕΛΛΑΔΟΣ Α.Ε.				a			a		a	
ΑΚΑΔΗΜΙΑΣ 68, ΑΘΗΝΑ		(210)-3328817	(210)-3328678							
ΑΙΟΛΟΥ 86, ΑΘΗΝΑ		(210)-3341000	(210)-3228187							
ΕΘΝΙΚΗ ΧΡΗΜΑΤΙΣΤΗΡΙΑΚΗ Α.Ε.Π.Ε.Υ.				a		a	a	a		
ΜΙΧΑΛΑΚΟΠΟΥΛΟΥ 91, ΑΘΗΝΑ		+30 2107720000	+30 210-7720002							
ΕΛΛΗΝΙΚΗ ΤΡΑΠΕΖΑ (ΕΠΕΝΔΥΣΕΙΣ) ΛΤΔ				a	a					
ΛΕΩΦ.ΚΥΡΙΑΚΟΥ ΜΑΤΣΗ 31 - ΤΘ 24747, ΛΕΥΚΩΣΙΑ ΚΥΠΡΟΥ		+357 22500100	357 22500110							
ΕΛΛΗΝΟΑΜΕΡΙΚΑΝΙΚΗ ΧΡΗΜΑΤΙΣΤΗΡΙΑΚΗ Α.Ε.Π.Ε.Υ.				a		a	a			a
ΑΝΔΡΕΑ ΠΑΠΑΝΔΡΕΟΥ 27, ΑΘΗΝΑ		+30 2103311100	+30 210-3215968							
ΕΠΕΝΔΥΤΙΚΗ ΤΡΑΠΕΖΑ ΕΛΛΑΔΟΣ Α.Ε.				a		a	a	a	a	
ΑΙΓΙΑΛΕΙΑΣ & ΠΑΡΑΔΕΙΣΟΥ 32, ΜΑΡΟΥΣΙ		+30 2108173111	+30 210-6896325							
ΗΛΙΑΣ ΠΕΤΡΟΠΟΥΛΑΚΗΣ ΧΡΗΜΑΤΙΣΤΗΡΙΑΚΗ Α.Ε.Π.Ε.Υ.				a			a			
ΑΡΙΣΤΕΙΔΟΥ 9, ΑΘΗΝΑ		+30 2103213928	+30 210-3216810							
Ι.Χ.ΜΑΥΡΙΚΗΣ ΧΡΗΜΑΤΙΣΤΗΡΙΑΚΗ Α.Ε.Π.Ε.Υ.				a						
ΣΟΦΟΚΛΕΟΥΣ 5, ΑΘΗΝΑ		+30 2103216730	210-3217767							
ΚΑΠΠΑ ΧΡΗΜΑΤΙΣΤΗΡΙΑΚΗ Α.Ε.Π.Ε.Υ.				a			a			
ΒΑΛΛΩΡΙΤΟΥ 15, ΑΘΗΝΑ		+30 2103678600	+30 210-3641002							
ΚΑΡΑΜΑΝΩΦ ΧΡΗΜΑΤΙΣΤΗΡΙΑΚΗ Α.Ε.Π.Ε.Υ.				a			a			
ΠΛ. ΑΓΙΩΝ ΘΕΟΔΩΡΩΝ 2, ΑΘΗΝΑ		+30 2103212947	+30 210-3217088							
ΚΥΚΛΟΣ ΧΡΗΜΑΤΙΣΤΗΡΙΑΚΗ Α.Ε.Π.Ε.Υ.				a			a			a
ΠΑΝΕΠΙΣΤΗΜΙΟΥ 39, ΑΘΗΝΑ		+30 2103364300	+30 210-3239122							
ΛΕΩΝ ΔΕΠΟΛΑΣ ΧΡΗΜΑΤΙΣΤΗΡΙΑΚΗ Α.Ε.Π.Ε.Υ.				a		a	a			
ΧΡ. ΛΑΔΑ 1, ΑΘΗΝΑ		+30 2103213276	+30 210-3211618							
ΜΙΔΑΣ ΧΡΗΜΑΤΙΣΤΗΡΙΑΚΗ Α.Ε.Π.Ε.Υ.				a		a				
ΣΟΦΟΚΛΕΟΥΣ 5, ΑΘΗΝΑ		+30 2141008800	+30 210-3253205							
Ν.ΧΡΥΣΟΧΟΙΔΗΣ ΧΡΗΜΑΤΙΣΤΗΡΙΑΚΗ Α.Ε.Π.Ε.Υ.				a			a			a
ΣΟΦΟΚΛΕΟΥΣ 7-9, ΑΘΗΝΑ		+30 2103213913	+30 210-3216115							
ΠΑΝΤΕΛΑΚΗΣ ΧΡΗΜΑΤΙΣΤΗΡΙΑΚΗ Α.Ε.Π.Ε.Υ.				a			a			
ΕΘΝΙΚΗΣ ΑΝΤΙΣΤΑΣΕΩΣ Β 57, ΧΑΛΑΝΔΡΙ		+30 2106965000	210-6929550							
ΠΕΙΡΑΙΩΣ Α.Ε.Π.Ε.Υ.				a		a	a	a		a
ΚΟΡΑΗ 5, ΑΘΗΝΑ		+30 2103354100	210-3354170							

Πίνακας Μελών Χρηματιστηρίου Αθηνών και Μελών ΕΤ.ΕΚ.

Επωνυμία			Αγορά Μετοχών			Αγορά Παραγώγων		Μέλη ΕΤ.ΕΚ.	
Διεύθυνση	Τηλέφωνο	Φαξ	Μέλος Αγοράς	Μέλος εξ Αποστάσεως	Ειδικός Διαπρήτης	Διαπρήτης	Ειδικός Διαπρήτης	Γενικό Εκκαθιστικό	Άμεσο Εκκαθιστικό
ΠΗΓΑΣΟΣ ΧΡΗΜΑΤΙΣΤΗΡΙΑΚΗ Α.Ε.Π.Ε.Υ.			a			a			
ΒΑΛΛΑΡΙΤΟΥ & ΑΜΕΡΙΚΗΣ 17, ΑΘΗΝΑ	+30 2103670700	+30 210-3670760							
ΣΤ.ΕΜ.ΛΑΥΡΕΝΤΑΚΗΣ ΧΡΗΜΑΤΙΣΤΗΡΙΑΚΗ Α.Ε.Π.Ε.Υ.			a			a			
ΣΟΦΟΚΛΕΟΥΣ 7-9, ΑΘΗΝΑ	+30 2103213336	+30 210-3246572							
ΤΡΑΠΕΖΑ EUROBANK ERGASIAS A.E.								a	
ΟΘΩΝΟΣ 8, ΑΘΗΝΑ	(210)-3337000	(210)-3233866							
	(210)-3337969	(210)-3245916							
ΤΡΑΠΕΖΑ ΠΕΙΡΑΙΩΣ Α.Ε.			a			a		a	
ΑΜΕΡΙΚΗΣ 4, ΑΘΗΝΑ	(210)-3335918	(210)-3254207							
	(210)-3335000	(210)-3335079							

Πίνακας Μετοχών Υπό Ειδική Διαπραγμάτευση

Μετοχές	Κατηγορία Διαπραγμάτευσης
Ειδικός Διαπραγματευτής	Έναρξη Ειδικής Διαπραγμάτευσης
ALPHA BANK (ΚΟ)	Κύρια Αγορά
EUROBANK EQUITIES Α.Ε.Π.Ε.Υ.	24/10/2012
MERIT ΧΡΗΜΑΤΙΣΤΗΡΙΑΚΗ Α.Ε.Π.Ε.Υ.	03/09/2013
ΑΛΦΑ FINANCE ΑΕΠΕΥ	29/02/2016
ΕΘΝΙΚΗ ΧΡΗΜΑΤΙΣΤΗΡΙΑΚΗ Α.Ε.Π.Ε.Υ.	15/01/2013
ΕΛΛΗΝΟΑΜΕΡΙΚΑΝΙΚΗ ΧΡΗΜΑΤΙΣΤΗΡΙΑΚΗ Α.Ε.Π.Ε.Υ.	25/07/2014
ΕΠΕΝΔΥΤΙΚΗ ΤΡΑΠΕΖΑ ΕΛΛΑΔΟΣ Α.Ε.	08/01/2013
ΛΕΩΝ ΔΕΠΟΛΑΣ ΧΡΗΜΑΤΙΣΤΗΡΙΑΚΗ Α.Ε.Π.Ε.Υ.	04/01/2016
ΜΙΔΑΣ ΧΡΗΜΑΤΙΣΤΗΡΙΑΚΗ Α.Ε.Π.Ε.Υ.	11/01/2006
ΠΕΙΡΑΙΩΣ Α.Ε.Π.Ε.Υ.	28/05/2013
ΑΤΤΙΚΑ BANK Α.Τ.Ε. (ΚΟ)	Κύρια Αγορά
ΒΕΤΑ ΧΡΗΜΑΤΙΣΤΗΡΙΑΚΗ Α.Ε.Π.Ε.Υ.	02/06/2014
EUROBANK EQUITIES Α.Ε.Π.Ε.Υ.	25/07/2014
BYTE COMPUTER (ΚΟ)	Κύρια Αγορά
MERIT ΧΡΗΜΑΤΙΣΤΗΡΙΑΚΗ Α.Ε.Π.Ε.Υ.	04/08/2013
COCA-COLA HBC AG (ΚΟ)	Κύρια Αγορά
EUROBANK EQUITIES Α.Ε.Π.Ε.Υ.	23/10/2013
ΕΘΝΙΚΗ ΧΡΗΜΑΤΙΣΤΗΡΙΑΚΗ Α.Ε.Π.Ε.Υ.	29/04/2013
ΠΕΙΡΑΙΩΣ Α.Ε.Π.Ε.Υ.	04/05/2015
FOLLI-FOLLIE (ΚΟ)	Κύρια Αγορά
ΕΘΝΙΚΗ ΧΡΗΜΑΤΙΣΤΗΡΙΑΚΗ Α.Ε.Π.Ε.Υ.	17/02/2014
ΠΕΙΡΑΙΩΣ Α.Ε.Π.Ε.Υ.	04/05/2015
FOURLIS ΣΥΜΜΕΤΟΧΩΝ (ΚΟ)	Κύρια Αγορά
ΕΛΛΗΝΟΑΜΕΡΙΚΑΝΙΚΗ ΧΡΗΜΑΤΙΣΤΗΡΙΑΚΗ Α.Ε.Π.Ε.Υ.	14/09/2005
FRIGOLASS (ΚΟ)	Κύρια Αγορά
EUROBANK EQUITIES Α.Ε.Π.Ε.Υ.	27/10/2014
INTRACOM HOLDINGS (ΚΟ)	Κύρια Αγορά
ΕΛΛΗΝΟΑΜΕΡΙΚΑΝΙΚΗ ΧΡΗΜΑΤΙΣΤΗΡΙΑΚΗ Α.Ε.Π.Ε.Υ.	07/09/2015
J. & P. - ΑΒΑΞ (ΚΟ)	Κύρια Αγορά
EUROBANK EQUITIES Α.Ε.Π.Ε.Υ.	14/12/2015
LAMDA DEVELOPMENT (ΚΟ)	Κύρια Αγορά
EUROBANK EQUITIES Α.Ε.Π.Ε.Υ.	08/12/2014
MARFIN INVESTMENT GROUP (ΚΟ)	Κύρια Αγορά
EUROBANK EQUITIES Α.Ε.Π.Ε.Υ.	23/03/2015
ΕΛΛΗΝΟΑΜΕΡΙΚΑΝΙΚΗ ΧΡΗΜΑΤΙΣΤΗΡΙΑΚΗ Α.Ε.Π.Ε.Υ.	25/07/2014
ΠΕΙΡΑΙΩΣ Α.Ε.Π.Ε.Υ.	02/02/2013
MLS ΠΛΗΡΟΦΟΡΙΚΗ (ΚΟ)	Κύρια Αγορά
ΕΛΛΗΝΟΑΜΕΡΙΚΑΝΙΚΗ ΧΡΗΜΑΤΙΣΤΗΡΙΑΚΗ Α.Ε.Π.Ε.Υ.	07/12/2015
QUALITY & RELIABILITY (ΚΟ)	Κύρια Αγορά
ΒΕΤΑ ΧΡΗΜΑΤΙΣΤΗΡΙΑΚΗ Α.Ε.Π.Ε.Υ.	20/08/2014
VIOTALCO SA/NV (ΚΑ)	Κύρια Αγορά
MERIT ΧΡΗΜΑΤΙΣΤΗΡΙΑΚΗ Α.Ε.Π.Ε.Υ.	17/03/2014
ΑΛΦΑ FINANCE ΑΕΠΕΥ	17/02/2014
ΑΛΟΥΜΥΛ (ΚΟ)	Κύρια Αγορά
ΒΕΤΑ ΧΡΗΜΑΤΙΣΤΗΡΙΑΚΗ Α.Ε.Π.Ε.Υ.	18/07/2013
ΓΕΚ ΤΕΡΝΑ (ΚΟ)	Κύρια Αγορά
ΕΛΛΗΝΟΑΜΕΡΙΚΑΝΙΚΗ ΧΡΗΜΑΤΙΣΤΗΡΙΑΚΗ Α.Ε.Π.Ε.Υ.	07/09/2015
ΕΠΕΝΔΥΤΙΚΗ ΤΡΑΠΕΖΑ ΕΛΛΑΔΟΣ Α.Ε.	02/01/2013
ΔΕΗ (ΚΟ)	Κύρια Αγορά
EUROBANK EQUITIES Α.Ε.Π.Ε.Υ.	23/10/2012
ΑΛΦΑ FINANCE ΑΕΠΕΥ	08/01/2013
ΕΘΝΙΚΗ ΧΡΗΜΑΤΙΣΤΗΡΙΑΚΗ Α.Ε.Π.Ε.Υ.	26/03/2013
ΕΛΛΗΝΟΑΜΕΡΙΚΑΝΙΚΗ ΧΡΗΜΑΤΙΣΤΗΡΙΑΚΗ Α.Ε.Π.Ε.Υ.	01/09/2014
ΕΠΕΝΔΥΤΙΚΗ ΤΡΑΠΕΖΑ ΕΛΛΑΔΟΣ Α.Ε.	08/01/2013
ΠΕΙΡΑΙΩΣ Α.Ε.Π.Ε.Υ.	28/09/2013
ΕΘΝΙΚΗ ΤΡΑΠΕΖΑ (ΚΟ)	Κύρια Αγορά
EUROBANK EQUITIES Α.Ε.Π.Ε.Υ.	24/10/2012
MERIT ΧΡΗΜΑΤΙΣΤΗΡΙΑΚΗ Α.Ε.Π.Ε.Υ.	03/09/2013
ΑΛΦΑ FINANCE ΑΕΠΕΥ	08/01/2013
ΕΘΝΙΚΗ ΧΡΗΜΑΤΙΣΤΗΡΙΑΚΗ Α.Ε.Π.Ε.Υ.	28/02/2013
ΕΛΛΗΝΟΑΜΕΡΙΚΑΝΙΚΗ ΧΡΗΜΑΤΙΣΤΗΡΙΑΚΗ Α.Ε.Π.Ε.Υ.	25/07/2014
ΕΠΕΝΔΥΤΙΚΗ ΤΡΑΠΕΖΑ ΕΛΛΑΔΟΣ Α.Ε.	08/01/2013
ΛΕΩΝ ΔΕΠΟΛΑΣ ΧΡΗΜΑΤΙΣΤΗΡΙΑΚΗ Α.Ε.Π.Ε.Υ.	20/04/2015
ΜΙΔΑΣ ΧΡΗΜΑΤΙΣΤΗΡΙΑΚΗ Α.Ε.Π.Ε.Υ.	07/01/2016
ΠΕΙΡΑΙΩΣ Α.Ε.Π.Ε.Υ.	08/09/2013
ΕΛΛΑΚΤΩΡ (ΚΟ)	Κύρια Αγορά
EUROBANK EQUITIES Α.Ε.Π.Ε.Υ.	01/06/2013
ΕΘΝΙΚΗ ΧΡΗΜΑΤΙΣΤΗΡΙΑΚΗ Α.Ε.Π.Ε.Υ.	25/06/2013
ΕΠΕΝΔΥΤΙΚΗ ΤΡΑΠΕΖΑ ΕΛΛΑΔΟΣ Α.Ε.	02/01/2013

Πίνακας Μετοχών Υπό Ειδική Διαπραγμάτευση

Μετοχές	Κατηγορία Διαπραγμάτευσης
Ειδικός Διαπραγματευτής	Έναρξη Ειδικής Διαπραγμάτευσης
ΕΛΛΗΝ. ΧΡΗΜΑΤΙΣΤΗΡΙΑ-Χ.Α. (ΚΟ)	Κύρια Αγορά
ΕΥROBANK EQUITIES Α.Ε.Π.Ε.Υ.	01/06/2013
ΕΘΝΙΚΗ ΧΡΗΜΑΤΙΣΤΗΡΙΑΚΗ Α.Ε.Π.Ε.Υ.	25/06/2013
ΕΛΛΗΝΟΑΜΕΡΙΚΑΝΙΚΗ ΧΡΗΜΑΤΙΣΤΗΡΙΑΚΗ Α.Ε.Π.Ε.Υ.	01/09/2014
ΕΠΕΝΔΥΤΙΚΗ ΤΡΑΠΕΖΑ ΕΛΛΑΔΟΣ Α.Ε	02/01/2013
ΠΕΙΡΑΙΩΣ Α.Ε.Π.Ε.Υ.	04/05/2015
ΕΛΛΗΝΙΚΑ ΠΕΤΡΕΛΑΙΑ (ΚΟ)	Κύρια Αγορά
ΕΛΛΗΝΟΑΜΕΡΙΚΑΝΙΚΗ ΧΡΗΜΑΤΙΣΤΗΡΙΑΚΗ Α.Ε.Π.Ε.Υ.	14/09/2015
ΕΛΤΟΝ (ΚΟ)	Κύρια Αγορά
ΒΕΤΑ ΧΡΗΜΑΤΙΣΤΗΡΙΑΚΗ Α.Ε.Π.Ε.Υ.	03/09/2013
ΕΥΡΩΣΥΜΒΟΥΛΟΙ (ΚΟ)	Κύρια Αγορά
ΕΥROBANK EQUITIES Α.Ε.Π.Ε.Υ.	22/07/2014
ΙΝΤΡΑΛΟΤ (ΚΟ)	Κύρια Αγορά
ΕΥROBANK EQUITIES Α.Ε.Π.Ε.Υ.	01/06/2013
ΕΠΕΝΔΥΤΙΚΗ ΤΡΑΠΕΖΑ ΕΛΛΑΔΟΣ Α.Ε	02/01/2013
ΠΕΙΡΑΙΩΣ Α.Ε.Π.Ε.Υ.	28/09/2013
ΚΑΝΑΚΗΣ Σ. (ΚΟ)	Κύρια Αγορά
ΒΕΤΑ ΧΡΗΜΑΤΙΣΤΗΡΙΑΚΗ Α.Ε.Π.Ε.Υ.	01/10/2013
ΚΛΟΥΚΙΝΑΣ - ΛΑΠΠΑΣ (ΚΟ)	Κύρια Αγορά
ΒΕΤΑ ΧΡΗΜΑΤΙΣΤΗΡΙΑΚΗ Α.Ε.Π.Ε.Υ.	22/09/2014
ΚΥΠΡΟΥ ΤΡΑΠΕΖΑ (ΚΟ)	Κύρια Αγορά
ΕΥROBANK EQUITIES Α.Ε.Π.Ε.Υ.	23/03/2015
ΕΘΝΙΚΗ ΧΡΗΜΑΤΙΣΤΗΡΙΑΚΗ Α.Ε.Π.Ε.Υ.	22/06/2015
ΜΟΤΟΡ ΟΪΛ (ΚΟ)	Κύρια Αγορά
ΕΥROBANK EQUITIES Α.Ε.Π.Ε.Υ.	23/10/2012
ΕΘΝΙΚΗ ΧΡΗΜΑΤΙΣΤΗΡΙΑΚΗ Α.Ε.Π.Ε.Υ.	17/02/2014
ΕΛΛΗΝΟΑΜΕΡΙΚΑΝΙΚΗ ΧΡΗΜΑΤΙΣΤΗΡΙΑΚΗ Α.Ε.Π.Ε.Υ.	01/09/2014
ΠΕΙΡΑΙΩΣ Α.Ε.Π.Ε.Υ.	04/05/2015
ΜΥΤΙΛΗΝΑΙΟΣ (ΚΟ)	Κύρια Αγορά
ΕΘΝΙΚΗ ΧΡΗΜΑΤΙΣΤΗΡΙΑΚΗ Α.Ε.Π.Ε.Υ.	25/06/2013
ΕΛΛΗΝΟΑΜΕΡΙΚΑΝΙΚΗ ΧΡΗΜΑΤΙΣΤΗΡΙΑΚΗ Α.Ε.Π.Ε.Υ.	25/07/2014
ΕΠΕΝΔΥΤΙΚΗ ΤΡΑΠΕΖΑ ΕΛΛΑΔΟΣ Α.Ε	02/01/2013
ΠΕΙΡΑΙΩΣ Α.Ε.Π.Ε.Υ.	04/05/2015
ΟΠΑΠ (ΚΟ)	Κύρια Αγορά
ΕΥROBANK EQUITIES Α.Ε.Π.Ε.Υ.	24/10/2012
ΑΛΦΑ FINANCE ΑΕΠΕΥ	08/01/2013
ΕΘΝΙΚΗ ΧΡΗΜΑΤΙΣΤΗΡΙΑΚΗ Α.Ε.Π.Ε.Υ.	15/01/2013
ΕΛΛΗΝΟΑΜΕΡΙΚΑΝΙΚΗ ΧΡΗΜΑΤΙΣΤΗΡΙΑΚΗ Α.Ε.Π.Ε.Υ.	25/07/2014
ΕΠΕΝΔΥΤΙΚΗ ΤΡΑΠΕΖΑ ΕΛΛΑΔΟΣ Α.Ε	08/01/2013
ΠΕΙΡΑΙΩΣ Α.Ε.Π.Ε.Υ.	04/05/2015
ΟΤΕ (ΚΟ)	Κύρια Αγορά
ΕΥROBANK EQUITIES Α.Ε.Π.Ε.Υ.	24/10/2012
ΑΛΦΑ FINANCE ΑΕΠΕΥ	08/01/2013
ΕΘΝΙΚΗ ΧΡΗΜΑΤΙΣΤΗΡΙΑΚΗ Α.Ε.Π.Ε.Υ.	01/12/2012
ΕΛΛΗΝΟΑΜΕΡΙΚΑΝΙΚΗ ΧΡΗΜΑΤΙΣΤΗΡΙΑΚΗ Α.Ε.Π.Ε.Υ.	25/07/2014
ΕΠΕΝΔΥΤΙΚΗ ΤΡΑΠΕΖΑ ΕΛΛΑΔΟΣ Α.Ε	08/01/2013
ΛΕΩΝ ΔΕΠΟΛΑΣ ΧΡΗΜΑΤΙΣΤΗΡΙΑΚΗ Α.Ε.Π.Ε.Υ.	20/04/2015
ΜΙΔΑΣ ΧΡΗΜΑΤΙΣΤΗΡΙΑΚΗ Α.Ε.Π.Ε.Υ.	01/10/2015
ΠΕΙΡΑΙΩΣ Α.Ε.Π.Ε.Υ.	08/09/2013
ΠΑΠΟΥΤΣΑΝΗΣ (ΚΟ)	Κύρια Αγορά
ΒΕΤΑ ΧΡΗΜΑΤΙΣΤΗΡΙΑΚΗ Α.Ε.Π.Ε.Υ.	25/11/2013
ΠΕΙΡΑΙΩΣ ΤΡΑΠΕΖΑ (ΚΟ)	Κύρια Αγορά
ΕΥROBANK EQUITIES Α.Ε.Π.Ε.Υ.	23/10/2012
MERIT ΧΡΗΜΑΤΙΣΤΗΡΙΑΚΗ Α.Ε.Π.Ε.Υ.	16/09/2013
ΕΘΝΙΚΗ ΧΡΗΜΑΤΙΣΤΗΡΙΑΚΗ Α.Ε.Π.Ε.Υ.	02/06/2013
ΕΛΛΗΝΟΑΜΕΡΙΚΑΝΙΚΗ ΧΡΗΜΑΤΙΣΤΗΡΙΑΚΗ Α.Ε.Π.Ε.Υ.	25/07/2014
ΕΠΕΝΔΥΤΙΚΗ ΤΡΑΠΕΖΑ ΕΛΛΑΔΟΣ Α.Ε	08/01/2013
ΜΙΔΑΣ ΧΡΗΜΑΤΙΣΤΗΡΙΑΚΗ Α.Ε.Π.Ε.Υ.	11/01/2016
ΠΕΙΡΑΙΩΣ Α.Ε.Π.Ε.Υ.	16/02/2013
ΠΕΤΡΟΠΟΥΛΟΣ ΠΕΤΡΟΣ (ΚΟ)	Κύρια Αγορά
ΒΕΤΑ ΧΡΗΜΑΤΙΣΤΗΡΙΑΚΗ Α.Ε.Π.Ε.Υ.	28/05/2013
ΠΛΑΙΣΙΟ COMPUTERS (ΚΟ)	Κύρια Αγορά
ΒΕΤΑ ΧΡΗΜΑΤΙΣΤΗΡΙΑΚΗ Α.Ε.Π.Ε.Υ.	05/05/2014
ΕΥROBANK EQUITIES Α.Ε.Π.Ε.Υ.	02/03/2015
ΣΑΡΑΝΤΗΣ ΓΡ. (ΚΟ)	Κύρια Αγορά
ΒΕΤΑ ΧΡΗΜΑΤΙΣΤΗΡΙΑΚΗ Α.Ε.Π.Ε.Υ.	14/05/2013

Πίνακας Μετοχών Υπό Ειδική Διαπραγμάτευση

Μετοχές	Κατηγορία Διαπραγμάτευσης
Ειδικός Διαπραγματευτής	Έναρξη Ειδικής Διαπραγμάτευσης
ΤΙΤΑΝ (ΚΟ)	Κύρια Αγορά
EUROBANK EQUITIES Α.Ε.Π.Ε.Υ.	23/10/2012
ΕΘΝΙΚΗ ΧΡΗΜΑΤΙΣΤΗΡΙΑΚΗ Α.Ε.Π.Ε.Υ.	17/02/2014
ΠΕΙΡΑΙΩΣ Α.Ε.Π.Ε.Υ.	04/05/2015
ΤΡΑΠΕΖΑ EUROBANK ERGASIAS (ΚΟ)	Κύρια Αγορά
EUROBANK EQUITIES Α.Ε.Π.Ε.Υ.	01/06/2013
ΑΛΦΑ FINANCE ΑΕΠΕΥ	08/01/2013
ΕΛΛΗΝΟΑΜΕΡΙΚΑΝΙΚΗ ΧΡΗΜΑΤΙΣΤΗΡΙΑΚΗ Α.Ε.Π.Ε.Υ.	25/07/2014
ΕΠΕΝΔΥΤΙΚΗ ΤΡΑΠΕΖΑ ΕΛΛΑΔΟΣ Α.Ε	08/01/2013
ΜΙΔΑΣ ΧΡΗΜΑΤΙΣΤΗΡΙΑΚΗ Α.Ε.Π.Ε.Υ.	07/01/2016
ΠΕΙΡΑΙΩΣ Α.Ε.Π.Ε.Υ.	28/09/2013

Γνωστοποιήσεις Συναλλαγών - Κατάλογος Υπόχρεων Προσώπων

Ημερομηνία Υποβολής [1]	Επωνυμία	Λόγος Υποβολής [2]	Υπόχρεος	Ιδιότητα Υποχρέου	Σχέση με τον Υπόχρεο	Ημερομηνία Συναλλαγής	Αγορά	Όγκος Συναλλαγών	Αξία Συναλλαγών	Φύση Συναλλαγής [3]	Είδος Χρηματικού μέσου	Παρατηρήσεις [4]
31/03/2016	ΤΡΑΠΕΖΑ EUROBANK ERGASIAS A.E.	B	ΑΡΧΟΝΤΙΔΗΣ ΔΗΜΟΣΘΕΝΗΣ	Γεν.Διευθυντής	Συνδεδόμενο Νομικό Πρόσωπο	29/03/2016	ΑΞΙΩΝ ΧΑ	21,472	17,400.19	Π	Μετοχή (Κοινή)	
31/03/2016	ΤΡΑΠΕΖΑ EUROBANK ERGASIAS A.E.	B	ΑΡΧΟΝΤΙΔΗΣ ΔΗΜΟΣΘΕΝΗΣ	Γεν.Διευθυντής	Συνδεδόμενο Νομικό Πρόσωπο	29/03/2016	ΑΞΙΩΝ ΧΑ	21,472	17,423.40	A	Μετοχή (Κοινή)	
31/03/2016	ΤΡΑΠΕΖΑ EUROBANK ERGASIAS A.E.	B	ΑΡΧΟΝΤΙΔΗΣ ΔΗΜΟΣΘΕΝΗΣ	Γεν.Διευθυντής	Συνδεδόμενο Νομικό Πρόσωπο	29/03/2016	ΑΞΙΩΝ ΧΑ	11,626	9,556.87	Π	Μετοχή (Κοινή)	
31/03/2016	ΤΡΑΠΕΖΑ EUROBANK ERGASIAS A.E.	B	ΑΡΧΟΝΤΙΔΗΣ ΔΗΜΟΣΘΕΝΗΣ	Γεν.Διευθυντής	Συνδεδόμενο Νομικό Πρόσωπο	29/03/2016	ΑΞΙΩΝ ΧΑ	31,326	25,610.87	A	Μετοχή (Κοινή)	
31/03/2016	ΤΡΑΠΕΖΑ EUROBANK ERGASIAS A.E.	B	ΑΡΧΟΝΤΙΔΗΣ ΔΗΜΟΣΘΕΝΗΣ	Γεν.Διευθυντής	Συνδεδόμενο Νομικό Πρόσωπο	30/03/2016	ΑΞΙΩΝ ΧΑ	260,973	221,677.64	Π	Μετοχή (Κοινή)	
31/03/2016	ΤΡΑΠΕΖΑ EUROBANK ERGASIAS A.E.	B	ΑΡΧΟΝΤΙΔΗΣ ΔΗΜΟΣΘΕΝΗΣ	Γεν.Διευθυντής	Συνδεδόμενο Νομικό Πρόσωπο	30/03/2016	ΑΞΙΩΝ ΧΑ	260,973	223,653.73	A	Μετοχή (Κοινή)	
31/03/2016	ΤΡΑΠΕΖΑ EUROBANK ERGASIAS A.E.	B	ΑΡΧΟΝΤΙΔΗΣ ΔΗΜΟΣΘΕΝΗΣ	Γεν.Διευθυντής	Συνδεδόμενο Νομικό Πρόσωπο	30/03/2016	ΑΞΙΩΝ ΧΑ	550,417	473,677.14	Π	Μετοχή (Κοινή)	
31/03/2016	ΤΡΑΠΕΖΑ EUROBANK ERGASIAS A.E.	B	ΑΡΧΟΝΤΙΔΗΣ ΔΗΜΟΣΘΕΝΗΣ	Γεν.Διευθυντής	Συνδεδόμενο Νομικό Πρόσωπο	30/03/2016	ΑΞΙΩΝ ΧΑ	542,975	468,066.33	A	Μετοχή (Κοινή)	
31/03/2016	ΤΡΑΠΕΖΑ EUROBANK ERGASIAS A.E.	B	ΑΡΧΟΝΤΙΔΗΣ ΔΗΜΟΣΘΕΝΗΣ	Γεν.Διευθυντής	Συνδεδόμενο Νομικό Πρόσωπο	30/03/2016	ΑΞΙΩΝ ΧΑ	67,000	57,650.99	Π	Μετοχή (Κοινή)	
31/03/2016	ΤΡΑΠΕΖΑ EUROBANK ERGASIAS A.E.	B	ΑΡΧΟΝΤΙΔΗΣ ΔΗΜΟΣΘΕΝΗΣ	Γεν.Διευθυντής	Συνδεδόμενο Νομικό Πρόσωπο	30/03/2016	ΑΞΙΩΝ ΧΑ	67,000	57,317.70	A	Μετοχή (Κοινή)	

Σημειώσεις Γνωστοποιήσεων Συναλλαγών

[1] - Η Ημερομηνία Υποβολής αφορά την Ημερομηνία που η Γνωστοποίηση παρελήφθει από το Χ.Α.

[2] - Λόγος Υποβολής: Α: Πρόσωπο που ασκεί Διευθυντικά καθήκοντα, Β: Πρόσωπο που έχει στενό δεσμό με πρόσωπο που ασκεί Διευθυντικά καθήκοντα.

[3] - Φύση Συναλλαγής: Α: Αγορά, Π: Πώληση.

[4] - Παρατηρήσεις: 1 - Λόγω Συμμετοχής σε ΑΜΚ, 2 - Λόγω Εξάσκησης Δικαιώματος Προαίρεσης αγοράς μετοχών που παρέχεται στο προσωπικό, 3 - Λόγω Δωρεάς, 4 - Λόγω Συγχώνευσης ή Διάσπασης κλπ, 5 - Λόγω Μετατροπής ή Ανταλλαγής Ομολογιών, 6 - Ανταλλαγή λόγω Προαιρετικής Δημόσιας Πρότασης.

Υποκείμενη Αγορά				Αγορά Παραγώγων														
Ανωτ Τιμή	Κατωτ Τιμή	Τιμή κλεισ.	Μεταβ.	Μήνας Παράδοσης	Άνοιγμα	Ανωτ Τιμή	Κατωτ Τιμή	Τελ Τιμή	Τιμή κλεισ.	Τελευταία ζήτηση	Τελευταία προσφορά	Τιμή Εκκαθάρισης	Υψηλό ζωής	Χαμηλό ζωής	Πράξεις	Όγκος	Ανοικτές θέσεις	
FTSE/X.A. Large Cap				(Μονάδα Διαπραγμάτευσης: 1 Μονάδα Δείκτη x 5€, Χρηματικός Διακανονισμός)														
161.22	158.06	159.92	-0.27%	Απρίλιος 2016	159.25	161.75	157.50	160.25	160.25	---	---	159.25	163.75	---	232	1,606	9,956	
				Μάιος 2016	160.50	161.25	158.75	159.50	159.50	---	---	159.00	---	172.00	---	8	50	1,303
				Ιούνιος 2016	---	---	---	---	161.00	---	---	159.75	---	156.00	---	---	---	1
				Σεπτέμβριος 2016	---	---	---	---	161.75	---	---	---	---	---	---	---	---	---
				Δεκέμβριος 2016	---	---	---	---	162.75	---	---	---	---	---	---	---	---	---
				Μάρτιος 2017	---	---	---	---	163.50	---	---	---	---	---	---	---	---	---

Υποκείμενη Αγορά				Αγορά Παραγώγων										Άνοιχτες θέσεις			
Ανωτ Τιμή	Κατωτ Τιμή	Τιμή κλεισ.	Μεταβ.	Μήνας Παράδοσης	Άνοιγμα	Ανωτ Τιμή	Κατωτ Τιμή	Τελ Τιμή	Τιμή κλεισ.	Τελευταία ζήτηση	Τελευταία προσφορά	Τιμή Εκκαθάρισης	Υψηλό ζωής	Χαμηλό ζωής	Πράξεις	Όγκος	Άνοιχτες θέσεις
(Μέγεθος Συμβολαίου: 100 Μετοχές, Φυσική Παράδοση)																	
ALPHA BANK (ΚΟ)				Ιούνιος 2016	1.96	1.96	1.89	1.95	1.95	---	---	1.90	2.68	---	216	4,592	7,506
1.97	1.89	1.96	-0.51%	Σεπτέμβριος 2016	1.99	1.99	1.99	1.99	1.99	---	---	1.94	1.99	---	1	100	50
				Δεκέμβριος 2016	---	---	---	---	2.00	---	---	---	---	---	---	---	---
				Μάρτιος 2017	---	---	---	---	2.01	---	---	---	---	---	---	---	---
(Μέγεθος Συμβολαίου: 100 Μετοχές, Φυσική Παράδοση)																	
COCA-COLA HBC AG (ΚΟ)				Ιούνιος 2016	18.76	18.99	18.76	18.99	18.99	---	---	18.55	18.99	---	4	5	30
19.00	18.67	18.75	0.43%	Σεπτέμβριος 2016	---	---	---	---	18.85	---	---	---	---	---	---	---	---
				Δεκέμβριος 2016	---	---	---	---	18.94	---	---	---	---	---	---	---	---
				Μάρτιος 2017	---	---	---	---	19.04	---	---	---	---	---	---	---	---
(Μέγεθος Συμβολαίου: 100 Μετοχές, Φυσική Παράδοση)																	
FOLLI-FOLLIE (ΚΟ)				Ιούνιος 2016	17.24	17.25	17.02	17.02	17.02	---	---	17.00	17.82	---	8	10	338
17.50	17.12	17.27	-1.31%	Σεπτέμβριος 2016	---	---	---	---	17.67	---	---	---	---	---	---	---	---
				Δεκέμβριος 2016	---	---	---	---	17.75	---	---	---	---	---	---	---	---
				Μάρτιος 2017	---	---	---	---	17.84	---	---	---	---	---	---	---	---
(Μέγεθος Συμβολαίου: 100 Μετοχές, Φυσική Παράδοση)																	
FRIGOGLASS (ΚΟ)				Ιούνιος 2016	0.564	0.615	0.350	0.365	0.365	---	---	0.387	0.720	---	141	649	1,789
0.628	0.362	0.372	-27.91%	Σεπτέμβριος 2016	---	---	---	---	0.521	---	---	---	---	---	---	---	---
				Δεκέμβριος 2016	---	---	---	---	0.523	---	---	---	---	---	---	---	---
				Μάρτιος 2017	---	---	---	---	0.526	---	---	---	---	---	---	---	---
(Μέγεθος Συμβολαίου: 100 Μετοχές, Φυσική Παράδοση)																	
GRIVALIA PROPERTIES (ΚΟ)				Ιούνιος 2016	7.38	7.38	7.38	7.38	7.38	---	---	7.38	7.54	---	2	6	195
7.45	7.23	7.37	-0.94%	Σεπτέμβριος 2016	---	---	---	---	7.51	---	---	---	---	---	---	---	---
				Δεκέμβριος 2016	---	---	---	---	7.55	---	---	---	---	---	---	---	---
				Μάρτιος 2017	---	---	---	---	7.59	---	---	---	---	---	---	---	---
(Μέγεθος Συμβολαίου: 100 Μετοχές, Φυσική Παράδοση)																	
JUMBO (ΚΟ)				Ιούνιος 2016	11.85	11.90	11.45	11.80	11.80	---	---	11.81	11.93	---	29	81	560
11.98	11.42	11.90	0.00%	Σεπτέμβριος 2016	---	---	---	---	12.01	---	---	---	---	---	---	---	---
				Δεκέμβριος 2016	---	---	---	---	12.07	---	---	---	---	---	---	---	---
				Μάρτιος 2017	---	---	---	---	12.13	---	---	---	---	---	---	---	---
(Μέγεθος Συμβολαίου: 100 Μετοχές, Φυσική Παράδοση)																	
MARFIN INVESTMENT GROUP (ΚΟ)				Ιούνιος 2016	0.114	0.118	0.112	0.116	0.116	---	---	0.114	0.118	---	126	3,345	35,861
0.119	0.112	0.114	1.79%	Σεπτέμβριος 2016	---	---	---	---	0.113	---	---	---	---	---	---	---	---
				Δεκέμβριος 2016	---	---	---	---	0.114	---	---	---	---	---	---	---	---
				Μάρτιος 2017	---	---	---	---	0.114	---	---	---	---	---	---	---	---
(Μέγεθος Συμβολαίου: 100 Μετοχές, Φυσική Παράδοση)																	
VIOHALCO SA/NV (ΚΑ)				Ιούνιος 2016	1.15	1.17	1.11	1.13	1.13	---	---	1.14	1.30	---	28	215	1,309
1.16	1.10	1.13	-1.74%	Σεπτέμβριος 2016	---	---	---	---	1.16	---	---	---	---	---	---	---	---
				Δεκέμβριος 2016	---	---	---	---	1.17	---	---	---	---	---	---	---	---
				Μάρτιος 2017	---	---	---	---	1.17	---	---	---	---	---	---	---	---

Υποκείμενη Αγορά				Αγορά Παραγώγων										Άνοιχτες θέσεις			
Ανωτ Τιμή	Κατωτ Τιμή	Τιμή κλεισ.	Μεταβ.	Μήνας Παράδοσης	Άνοιγμα	Ανωτ Τιμή	Κατωτ Τιμή	Τελ Τιμή	Τιμή κλεισ.	Τελευταία ζήτηση	Τελευταία προσφορά	Τιμή Εκκαθάρισης	Υψηλό ζωής	Χαμηλό ζωής	Πράξεις	Όγκος	Άνοιχτες θέσεις
(Μέγεθος Συμβολαίου: 100 Μετοχές, Φυσική Παράδοση)																	
ΓΕΚ ΤΕΡΝΑ (ΚΟ)				Ιούνιος 2016	1.67	1.68	1.63	1.64	1.64	---	---	1.64	1.68	---	30	262	6,850
1.68	1.63	1.65	0.00%	Σεπτέμβριος 2016	---	---	---	---	1.67	---	---	---	---	---	---	---	---
				Δεκέμβριος 2016	---	---	---	---	1.67	---	---	---	---	---	---	---	---
				Μάρτιος 2017	---	---	---	---	1.68	---	---	---	---	---	---	---	---
(Μέγεθος Συμβολαίου: 100 Μετοχές, Φυσική Παράδοση)																	
ΔΕΗ (ΚΟ)				Ιούνιος 2016	3.18	3.22	3.04	3.13	3.13	---	---	3.10	3.53	---	219	1,111	4,819
3.23	3.02	3.14	0.00%	Σεπτέμβριος 2016	---	---	---	---	3.17	---	---	---	---	---	---	---	---
				Δεκέμβριος 2016	---	---	---	---	3.19	---	---	---	---	---	---	---	---
				Μάρτιος 2017	---	---	---	---	3.20	---	---	---	---	---	---	---	---
(Μέγεθος Συμβολαίου: 100 Μετοχές, Φυσική Παράδοση)																	
ΕΘΝΙΚΗ ΤΡΑΠΕΖΑ (ΚΟ)				Ιούνιος 2016	0.250	0.255	0.244	0.250	0.250	---	---	0.254	0.346	---	341	12,810	44,933
0.255	0.244	0.250	0.40%	Σεπτέμβριος 2016	---	---	---	---	0.251	---	---	0.240	---	---	---	---	---
				Δεκέμβριος 2016	---	---	---	---	0.253	---	---	---	---	---	---	---	---
				Μάρτιος 2017	---	---	---	---	0.254	---	---	---	---	---	---	---	---
(Μέγεθος Συμβολαίου: 100 Μετοχές, Φυσική Παράδοση)																	
ΕΛΛΑΚΤΩΡ (ΚΟ)				Ιούνιος 2016	1.40	1.46	1.26	1.27	1.27	---	---	1.26	1.46	---	70	998	1,228
1.46	1.25	1.27	-9.93%	Σεπτέμβριος 2016	---	---	---	---	1.42	---	---	---	---	---	---	---	---
				Δεκέμβριος 2016	---	---	---	---	1.43	---	---	---	---	---	---	---	---
				Μάρτιος 2017	---	---	---	---	1.44	---	---	---	---	---	---	---	---
(Μέγεθος Συμβολαίου: 100 Μετοχές, Φυσική Παράδοση)																	
ΕΛΛΗΝ. ΧΡΗΜΑΤΙΣΤΗΡΙΑ-Χ.Α. (ΚΟ)				Ιούνιος 2016	4.95	4.98	4.94	4.94	4.94	---	---	4.95	5.35	---	9	25	435
5.10	4.97	4.97	-0.60%	Σεπτέμβριος 2016	---	---	---	---	5.05	---	---	---	---	---	---	---	---
				Δεκέμβριος 2016	---	---	---	---	5.07	---	---	---	---	---	---	---	---
				Μάρτιος 2017	---	---	---	---	5.10	---	---	---	---	---	---	---	---
(Μέγεθος Συμβολαίου: 100 Μετοχές, Φυσική Παράδοση)																	
ΕΛΛΗΝΙΚΑ ΠΕΤΡΕΛΑΙΑ (ΚΟ)				Ιούνιος 2016	3.75	3.76	3.67	3.68	3.68	---	---	3.67	4.22	---	32	119	4,271
3.77	3.66	3.72	0.00%	Σεπτέμβριος 2016	3.67	3.67	3.67	3.67	3.67	---	---	3.64	3.73	---	1	150	330
				Δεκέμβριος 2016	---	---	---	---	3.77	---	---	---	---	---	---	---	---
				Μάρτιος 2017	---	---	---	---	3.79	---	---	---	---	---	---	---	---
(Μέγεθος Συμβολαίου: 100 Μετοχές, Φυσική Παράδοση)																	
ΕΥΔΑΠ (ΚΟ)				Ιούνιος 2016	4.25	4.38	4.25	4.38	4.38	---	---	4.30	4.49	---	13	57	173
4.32	4.07	4.30	5.65%	Σεπτέμβριος 2016	---	---	---	---	4.11	---	---	---	---	---	---	---	---
				Δεκέμβριος 2016	---	---	---	---	4.13	---	---	---	---	---	---	---	---
				Μάρτιος 2017	---	---	---	---	4.15	---	---	---	---	---	---	---	---
(Μέγεθος Συμβολαίου: 100 Μετοχές, Φυσική Παράδοση)																	
ΙΝΤΡΑΛΟΤ (ΚΟ)				Ιούνιος 2016	1.14	1.14	1.14	1.14	1.14	---	---	1.14	1.19	---	1	5	428
1.14	1.11	1.13	0.00%	Σεπτέμβριος 2016	---	---	---	---	1.14	---	---	---	---	---	---	---	---
				Δεκέμβριος 2016	---	---	---	---	1.15	---	---	---	---	---	---	---	---
				Μάρτιος 2017	---	---	---	---	1.15	---	---	---	---	---	---	---	---

Υποκείμενη Αγορά				Αγορά Παραγώγων													
Ανωτ Τιμή	Κατωτ Τιμή	Τιμή κλεισ.	Μεταβ.	Μήνας Παράδοσης	Άνοιγμα	Ανωτ Τιμή	Κατωτ Τιμή	Τελ Τιμή	Τιμή κλεισ.	Τελευταία ζήτηση	Τελευταία προσφορά	Τιμή Εκκαθάρισης	Υψηλό ζωής	Χαμηλό ζωής	Πράξεις	Όγκος	Ανοικτές θέσεις
(Μέγεθος Συμβολαίου: 100 Μετοχές, Φυσική Παράδοση)																	
ΜΕΤΚΑ (ΚΟ)				Ιούνιος 2016	6.69	6.69	6.57	6.57	6.57	---	---	6.42	6.82	---	7	15	565
6.79	6.53	6.53	-3.97%	Σεπτέμβριος 2016	---	---	---	---	6.86	---	---	---	---	---	---	---	---
				Δεκέμβριος 2016	---	---	---	---	6.90	---	---	---	---	---	---	---	---
				Μάρτιος 2017	---	---	---	---	6.93	---	---	---	---	---	---	---	---
(Μέγεθος Συμβολαίου: 100 Μετοχές, Φυσική Παράδοση)																	
ΜΟΤΟΡ ΟΪΛ (ΚΟ)				Ιούνιος 2016	9.48	9.56	9.36	9.46	9.46	---	---	9.52	9.98	---	43	155	852
9.58	9.28	9.46	1.18%	Σεπτέμβριος 2016	---	---	---	---	9.44	---	---	9.67	9.86	---	---	---	---
				Δεκέμβριος 2016	---	---	---	---	9.49	---	---	---	---	---	---	---	---
				Μάρτιος 2017	---	---	---	---	9.53	---	---	---	---	---	---	---	---
(Μέγεθος Συμβολαίου: 100 Μετοχές, Φυσική Παράδοση)																	
ΜΥΤΙΑΗΝΑΙΟΣ (ΚΟ)				Ιούνιος 2016	3.48	3.48	3.40	3.45	3.45	---	---	3.44	3.58	---	17	65	3,805
3.53	3.38	3.45	-0.58%	Σεπτέμβριος 2016	---	---	---	---	3.50	---	---	---	---	---	---	---	---
				Δεκέμβριος 2016	---	---	---	---	3.52	---	---	---	---	---	---	---	---
				Μάρτιος 2017	---	---	---	---	3.54	---	---	---	---	---	---	---	---
(Μέγεθος Συμβολαίου: 100 Μετοχές, Φυσική Παράδοση)																	
ΟΛΠ (ΚΟ)				Ιούνιος 2016	11.16	11.16	11.16	11.16	11.16	---	---	10.95	14.75	---	1	1	393
11.33	11.10	11.10	-2.03%	Σεπτέμβριος 2016	---	---	---	---	11.44	---	---	---	---	---	---	---	---
				Δεκέμβριος 2016	---	---	---	---	11.49	---	---	---	---	---	---	---	---
				Μάρτιος 2017	---	---	---	---	11.55	---	---	---	---	---	---	---	---
(Μέγεθος Συμβολαίου: 100 Μετοχές, Φυσική Παράδοση)																	
ΟΠΑΠ (ΚΟ)				Ιούνιος 2016	5.93	6.14	5.91	5.98	5.98	---	---	5.94	7.25	---	232	983	2,934
6.34	6.09	6.18	0.82%	Σεπτέμβριος 2016	---	---	---	---	6.19	---	---	6.13	6.34	---	---	---	20
				Δεκέμβριος 2016	---	---	---	---	6.22	---	---	---	---	---	---	---	---
				Μάρτιος 2017	---	---	---	---	6.25	---	---	---	---	---	---	---	---
(Μέγεθος Συμβολαίου: 100 Μετοχές, Φυσική Παράδοση)																	
ΟΤΕ (ΚΟ)				Ιούνιος 2016	7.83	8.00	7.75	7.92	7.92	---	---	7.94	8.20	---	136	779	3,034
7.97	7.80	7.95	2.05%	Σεπτέμβριος 2016	---	---	---	---	7.86	---	---	7.98	7.79	---	---	---	---
				Δεκέμβριος 2016	---	---	---	---	7.90	---	---	---	---	---	---	---	---
				Μάρτιος 2017	---	---	---	---	7.94	---	---	---	---	---	---	---	---
(Μέγεθος Συμβολαίου: 100 Μετοχές, Φυσική Παράδοση)																	
ΠΕΙΡΑΙΩΣ ΤΡΑΠΕΖΑ (ΚΟ)				Ιούνιος 2016	0.225	0.228	0.215	0.225	0.225	---	---	0.221	0.303	---	334	13,500	32,390
0.231	0.217	0.227	-0.87%	Σεπτέμβριος 2016	---	---	---	---	0.231	---	---	---	---	---	---	---	---
				Δεκέμβριος 2016	---	---	---	---	0.232	---	---	---	---	---	---	---	---
				Μάρτιος 2017	---	---	---	---	0.233	---	---	---	---	---	---	---	---
(Μέγεθος Συμβολαίου: 100 Μετοχές, Φυσική Παράδοση)																	
ΣΩΛ/ΓΕΙΑ ΚΟΡΙΝΘΟΥ (ΚΟ)				Ιούνιος 2016	0.957	0.957	0.957	0.957	0.957	---	---	0.957	0.965	---	1	5	631
0.940	0.910	0.938	1.30%	Σεπτέμβριος 2016	---	---	---	---	0.935	---	---	---	---	---	---	---	---
				Δεκέμβριος 2016	---	---	---	---	0.939	---	---	---	---	---	---	---	---
				Μάρτιος 2017	---	---	---	---	0.944	---	---	---	---	---	---	---	---

Υποκείμενη Αγορά				Αγορά Παραγώγων													
Ανωτ Τιμή	Κατωτ Τιμή	Τιμή κλεισ.	Μεταβ.	Μήνας Παράδοσης	Άνοιγμα	Ανωτ Τιμή	Κατωτ Τιμή	Τελ Τιμή	Τιμή κλεισ.	Τελευταία ζήτηση	Τελευταία προσφορά	Τιμή Εκκαθάρισης	Υψηλό ζωής	Χαμηλό ζωής	Πράξεις	Όγκος	Ανοικτές θέσεις
ΤΕΡΝΑ ΕΝΕΡΓΕΙΑΚΗ (ΚΟ)																	
(Μέγεθος Συμβολαίου: 100 Μετοχές, Φυσική Παράδοση)																	
2.92	2.77	2.85	-0.35%	Ιούνιος 2016	2.85	2.85	2.77	2.77	2.77	---	---	2.87	2.85	---	7	34	1,213
				Σεπτέμβριος 2016	---	---	---	---	2.89	---	---	---	---	---	---	---	---
				Δεκέμβριος 2016	---	---	---	---	2.90	---	---	---	---	---	---	---	---
				Μάρτιος 2017	---	---	---	---	2.92	---	---	---	---	---	---	---	---
ΤΙΤΑΝ (ΚΟ)																	
(Μέγεθος Συμβολαίου: 100 Μετοχές, Φυσική Παράδοση)																	
19.48	18.78	18.89	-3.03%	Ιούνιος 2016	19.10	19.23	18.80	18.80	18.80	---	---	18.82	19.82	---	10	22	119
				Σεπτέμβριος 2016	---	---	---	---	19.66	---	---	18.82	18.78	---	---	---	---
				Δεκέμβριος 2016	---	---	---	---	19.76	---	---	---	---	---	---	---	---
				Μάρτιος 2017	---	---	---	---	19.86	---	---	---	---	---	---	---	---
ΤΡΑΠΕΖΑ EUROBANK ERGASIAS (ΚΟ)																	
(Μέγεθος Συμβολαίου: 100 Μετοχές, Φυσική Παράδοση)																	
0.826	0.779	0.779	-3.83%	Ιούνιος 2016	0.818	0.818	0.778	0.781	0.781	---	---	0.791	1.16	---	247	3,654	21,916
				Σεπτέμβριος 2016	---	---	---	---	0.818	---	---	0.806	0.801	---	---	---	---
				Δεκέμβριος 2016	---	---	---	---	0.822	---	---	---	---	---	---	---	---
				Μάρτιος 2017	---	---	---	---	0.826	---	---	---	---	---	---	---	---

FTSE/X.A. Large Cap

(Μονάδα Διαπραγμάτευσης: 1 Μονάδα Δείκτη x 5€ - Τρόπος Εξάσκησης: Ευρωπαϊκός Χρηματικός Διακανονισμός)

Τιμή Εξάσκησης	Δικαιώματα Αγοράς													Δικαιώματα Πώλησης																					
	Απρίλιος 2016							Μάιος 2016						Λοιποί Μήνες		Απρίλιος 2016							Μάιος 2016						Λοιποί Μήνες		Τιμή Εξάσκησης				
	Ανοιγμα	Ανιγτ Τιμή	Καπιτ Τιμή	Τελ Τιμή	Τιμή κλεισ.	Όγκος	Ανοικτές θέσεις	Ανοιγμα	Ανιγτ Τιμή	Καπιτ Τιμή	Τελ Τιμή	Τιμή κλεισ.	Όγκος	Ανοικτές θέσεις	Όγκος	Ανοικτές θέσεις	Ανοιγμα	Ανιγτ Τιμή	Καπιτ Τιμή	Τελ Τιμή	Τιμή κλεισ.	Όγκος	Ανοικτές θέσεις	Ανοιγμα	Ανιγτ Τιμή	Καπιτ Τιμή	Τελ Τιμή	Τιμή κλεισ.	Όγκος	Ανοικτές θέσεις		Όγκος	Ανοικτές θέσεις		
90	0.00	0.00	0.00	-	70.50	-	52	-	-	-	-	-	-	-	-	-	0.00	0.00	0.00	-	0.01	-	-	-	-	-	-	-	-	-		-	90		
95	0.00	0.00	0.00	-	65.50	-	-	-	-	-	-	-	-	-	-	-	0.00	0.00	0.00	-	0.01	-	-	-	-	-	-	-	-	-	-	95			
100	0.00	0.00	0.00	-	60.50	-	-	0.00	0.00	0.00	-	60.50	-	-	-	0.00	0.00	0.00	-	0.01	-	-	0.00	0.00	0.00	-	0.03	-	-	-	100				
105	0.00	0.00	0.00	-	55.50	-	-	0.00	0.00	0.00	-	55.50	-	-	-	0.00	0.00	0.00	-	0.04	-	-	0.00	0.00	0.00	-	0.06	-	-	-	105				
110	0.00	0.00	0.00	-	50.50	-	30	0.00	0.00	0.00	-	50.50	-	-	-	0.00	0.00	0.00	-	0.01	-	-	0.00	0.00	0.00	-	0.14	-	-	-	110				
115	0.00	0.00	0.00	-	45.50	-	12	0.00	0.00	0.00	-	45.75	-	-	-	0.00	0.00	0.00	-	0.02	-	-	0.00	0.00	0.00	-	0.28	-	-	-	115				
120	0.00	0.00	0.00	-	40.50	-	-	0.00	0.00	0.00	-	41.00	-	-	-	0.00	0.00	0.00	-	0.01	-	50	0.00	0.00	0.00	-	0.52	-	-	-	120				
125	0.00	0.00	0.00	-	35.50	-	-	0.00	0.00	0.00	-	36.25	-	-	-	0.00	0.00	0.00	-	0.01	-	-	0.00	0.00	0.00	-	0.89	-	-	-	125				
130	0.00	0.00	0.00	-	30.50	-	90	0.00	0.00	0.00	-	31.75	-	30	-	0.00	0.00	0.00	-	0.05	-	47	0.00	0.00	0.00	-	1.50	-	5	-	130				
135	0.00	0.00	0.00	-	25.75	-	-	0.00	0.00	0.00	-	27.75	-	-	-	0.00	0.00	0.00	-	0.15	-	37	0.00	0.00	0.00	-	2.30	-	-	-	135				
140	21.75	21.75	21.75	21.75	21.75	1	4	0.00	0.00	0.00	-	23.75	-	-	-	21.75	21.75	0.00	-	0.40	-	127	0.00	0.00	0.00	-	3.30	-	3	-	140				
145	16.75	17.00	15.50	15.50	15.50	9	160	0.00	0.00	0.00	-	20.25	-	-	-	16.75	17.00	1.00	1.00	1.00	2	9	0.00	0.00	0.00	-	4.70	-	1	-	145				
150	0.00	0.00	0.00	-	12.50	-	87	0.00	0.00	0.00	-	17.00	-	20	-	0.00	0.00	0.00	-	1.90	-	96	0.00	0.00	0.00	-	6.50	-	31	-	150				
155	9.00	9.00	5.40	5.40	5.40	53	762	12.00	12.00	11.00	11.00	11.00	30	880	-	9.00	9.00	4.00	4.00	4.00	23	76	0.00	0.00	0.00	-	8.60	-	-	-	155				
160	0.00	0.00	0.00	-	6.10	-	98	0.00	0.00	0.00	-	11.50	-	20	-	0.00	0.00	0.00	-	5.60	-	46	0.00	0.00	0.00	-	11.00	-	-	-	160				
165	0.00	0.00	0.00	-	3.90	-	109	0.00	0.00	0.00	-	9.40	-	242	-	0.00	0.00	0.00	-	8.40	-	24	0.00	0.00	0.00	-	13.75	-	-	-	165				
170	0.00	0.00	0.00	-	2.40	-	90	0.00	0.00	0.00	-	7.50	-	-	-	0.00	0.00	0.00	-	12.00	-	-	0.00	0.00	0.00	-	17.00	-	-	-	170				
175	0.00	0.00	0.00	-	1.40	-	-	0.00	0.00	0.00	-	6.00	-	-	-	0.00	0.00	0.00	-	16.00	-	-	0.00	0.00	0.00	-	20.50	-	-	-	175				
180	0.00	0.00	0.00	-	0.77	-	-	0.00	0.00	0.00	-	4.70	-	-	-	0.00	0.00	0.00	-	20.25	-	-	0.00	0.00	0.00	-	24.00	-	-	-	180				
185	0.00	0.00	0.00	-	0.40	-	-	0.00	0.00	0.00	-	3.60	-	-	-	0.00	0.00	0.00	-	25.00	-	-	0.00	0.00	0.00	-	28.00	-	-	-	185				
190	-	-	-	-	-	-	-	-	-	-	-	-	-	-	-	-	-	-	-	-	-	-	-	-	-	-	-	-	-	-	190				
195	-	-	-	-	-	-	-	-	-	-	-	-	-	-	-	-	-	-	-	-	-	-	-	-	-	-	-	-	-	-	195				
200	-	-	-	-	-	-	-	-	-	-	-	-	-	-	-	-	-	-	-	-	-	-	-	-	-	-	-	-	-	-	200				
205	-	-	-	-	-	-	-	-	-	-	-	-	-	-	-	-	-	-	-	-	-	-	-	-	-	-	-	-	-	-	205				
210	-	-	-	-	-	-	-	-	-	-	-	-	-	-	-	-	-	-	-	-	-	-	-	-	-	-	-	-	-	-	210				
215	-	-	-	-	-	-	-	-	-	-	-	-	-	-	-	-	-	-	-	-	-	-	-	-	-	-	-	-	-	-	215				
220	-	-	-	-	-	-	-	-	-	-	-	-	-	-	-	-	-	-	-	-	-	-	-	-	-	-	-	-	-	-	220				
225	-	-	-	-	-	-	-	-	-	-	-	-	-	-	-	-	-	-	-	-	-	-	-	-	-	-	-	-	-	-	225				
230	-	-	-	-	-	-	-	-	-	-	-	-	-	-	-	-	-	-	-	-	-	-	-	-	-	-	-	-	-	-	230				
235	-	-	-	-	-	-	-	-	-	-	-	-	-	-	-	-	-	-	-	-	-	-	-	-	-	-	-	-	-	-	235				
240	-	-	-	-	-	-	-	-	-	-	-	-	-	-	-	-	-	-	-	-	-	-	-	-	-	-	-	-	-	-	240				
245	-	-	-	-	-	-	-	-	-	-	-	-	-	-	-	-	-	-	-	-	-	-	-	-	-	-	-	-	-	-	245				
250	-	-	-	-	-	-	-	-	-	-	-	-	-	-	-	-	-	-	-	-	-	-	-	-	-	-	-	-	-	-	250				
260	-	-	-	-	-	-	-	0.00	0.00	0.00	-	0.04	-	-	-	-	-	-	-	-	-	-	0.00	0.00	0.00	-	99.50	-	-	-	260				
Σύνολο:							63						30			1,192						25						0			40			0	
Αριθμός Πράξεων:							7						2									2							0						0

ALPHA BANK (KO)

(Μέγεθος Συμβολαίου: 100 Μετοχές, Τρόπος Εξάσκησης: Αμερικάνικος, Φυσική Παράδοση)

Τιμή Εξάσκησης	Δικαιώματα Αγοράς												Δικαιώματα Πώλησης												Τιμή Εξάσκησης				
	Απρίλιος 2016				Μάιος 2016				Λοιποί Μήνες				Απρίλιος 2016				Μάιος 2016				Λοιποί Μήνες								
	Άνοιγμα	Ανιτ Τιμή	Κατωτ Τιμή	Τελ Τιμή	Τιμή κλεισ.	Όγκος	Ανοικτές θέσεις	Άνοιγμα	Ανιτ Τιμή	Κατωτ Τιμή	Τελ Τιμή	Τιμή κλεισ.	Όγκος	Ανοικτές θέσεις	Όγκος	Ανοικτές θέσεις	Άνοιγμα	Ανιτ Τιμή	Κατωτ Τιμή	Τελ Τιμή	Τιμή κλεισ.	Όγκος	Ανοικτές θέσεις	Όγκος		Ανοικτές θέσεις	Όγκος	Ανοικτές θέσεις	
0.100						-	-																					0.001	
0.200						-	-																					0.002	
0.300						-	-																					0.003	
0.400						-	-																					0.004	
0.500						-	-																					0.005	
0.600						-	-																					0.006	
0.800	0.000	0.000	0.000		1.17	-	-										0.000	0.000	0.000		0.001	-	-					0.008	
0.850	0.000	0.000	0.000		1.12	-	-										0.000	0.000	0.000		0.001	-	-					0.009	
0.900	0.000	0.000	0.000		1.07	-	-	0.000	0.000	0.000		1.07	-	-		0.000	0.000	0.000		0.001	-	-	0.000	0.000	0.000	0.001	-	-	0.009
0.950	0.000	0.000	0.000		1.02	-	-	0.000	0.000	0.000		1.02	-	-		0.000	0.000	0.000		0.001	-	-	0.000	0.000	0.000	0.001	-	-	0.010
1.000	0.000	0.000	0.000		0.971	-	-	0.000	0.000	0.000		0.975	-	-		0.000	0.000	0.000		0.001	-	-	0.000	0.000	0.000	0.002	-	-	0.010
1.100	0.000	0.000	0.000		0.871	-	-	0.000	0.000	0.000		0.878	-	-		0.000	0.000	0.000		0.001	-	-	0.000	0.000	0.000	0.005	-	-	0.011
1.200	0.000	0.000	0.000		0.771	-	-	0.000	0.000	0.000		0.785	-	-		0.000	0.000	0.000		0.002	-	-	0.000	0.000	0.000	0.011	-	-	0.012
1.300	0.000	0.000	0.000		0.672	-	-	0.000	0.000	0.000		0.695	-	-		0.000	0.000	0.000		0.001	-	-	0.000	0.000	0.000	0.021	-	-	0.013
1.400	0.000	0.000	0.000		0.575	-	-	0.000	0.000	0.000		0.609	-	-		0.000	0.000	0.000		0.003	-	-	0.000	0.000	0.000	0.035	-	-	0.014
1.500	0.000	0.000	0.000		0.480	-	-	0.000	0.000	0.000		0.529	-	-		0.000	0.000	0.000		0.009	-	-	0.000	0.000	0.000	0.055	-	-	0.015
1.600	0.000	0.000	0.000		0.391	-	-	0.000	0.000	0.000		0.457	-	-		0.000	0.000	0.000		0.019	-	-	0.000	0.000	0.000	0.083	-	-	0.016
1.700	0.000	0.000	0.000		0.310	-	-	0.000	0.000	0.000		0.391	-	-		0.000	0.000	0.000		0.038	-	-	0.000	0.000	0.000	0.117	-	-	0.017
1.800	0.000	0.000	0.000		0.239	-	-	0.000	0.000	0.000		0.331	-	-		0.000	0.000	0.000		0.067	-	-	0.000	0.000	0.000	0.156	-	-	0.018
1.900	0.000	0.000	0.000		0.179	-	-	0.000	0.000	0.000		0.281	-	-		0.000	0.000	0.000		0.107	-	-	0.000	0.000	0.000	0.206	-	-	0.019
2.000	0.000	0.000	0.000		0.130	-	-	0.000	0.000	0.000		0.234	-	-		0.000	0.000	0.000		0.158	-	-	0.000	0.000	0.000	0.259	-	-	0.020
2.200	0.000	0.000	0.000		0.063	-	-	0.000	0.000	0.000		0.162	-	-		0.000	0.000	0.000		0.291	-	-	0.000	0.000	0.000	0.387	-	-	0.022
2.400	0.000	0.000	0.000		0.028	-	-	0.000	0.000	0.000		0.110	-	-		0.000	0.000	0.000		0.456	-	-	0.000	0.000	0.000	0.534	-	-	0.024
2.600	0.000	0.000	0.000		0.011	-	-	0.000	0.000	0.000		0.073	-	-		0.000	0.000	0.000		0.640	-	-	0.000	0.000	0.000	0.697	-	-	0.026
2.800	0.000	0.000	0.000		0.004	-	-	0.000	0.000	0.000		0.048	-	-		0.000	0.000	0.000		0.833	-	-	0.000	0.000	0.000	0.872	-	-	0.028
3.000	0.000	0.000	0.000		0.001	-	-	0.000	0.000	0.000		0.032	-	-		0.000	0.000	0.000		1.03	-	-	0.000	0.000	0.000	1.06	-	-	0.030
3.200						-	-																					0.032	
3.400						-	-																					0.034	
3.600						-	-																					0.036	
Σύνολα:						0	0									0	0										0	0	
Αριθμός Πράξεων:						0										0	0										0	0	

ΔΕΗ (ΚΟ)

(Μέγεθος Συμβολαίου: 100 Μετοχές, Τρόπος Εξάσκησης: Αμερικάνικος, Φυσική Παράδοση)

Τιμή Εξάσκησης	Δικαιώματα Αγοράς												Δικαιώματα Πώλησης												Τιμή Εξάσκησης						
	Απρίλιος 2016						Μάιος 2016						Λοιποί Μήνες		Απρίλιος 2016						Μάιος 2016						Λοιποί Μήνες				
	Άνοιγμα	Ανιγτ Τιμή	Κατωτ Τιμή	Τελ Τιμή	Τιμή κλεισ.	Όγκος	Άνοιγτες θέσεις	Άνοιγμα	Ανιγτ Τιμή	Κατωτ Τιμή	Τελ Τιμή	Τιμή κλεισ.	Όγκος	Άνοιγτες θέσεις	Όγκος	Άνοιγτες θέσεις	Άνοιγμα	Ανιγτ Τιμή	Κατωτ Τιμή	Τελ Τιμή	Τιμή κλεισ.	Όγκος	Άνοιγτες θέσεις	Όγκος		Άνοιγτες θέσεις	Όγκος	Άνοιγτες θέσεις			
1.800	0.000	0.000	0.000	1.34	-	-	0.000	0.000	0.000		1.35	-	-			0.000	0.000	0.000	0.001	-	-		0.000	0.000	0.000	0.001	-	-			0.018
1.900	0.000	0.000	0.000	1.24	-	-	0.000	0.000	0.000		1.25	-	-			0.000	0.000	0.000	0.001	-	-		0.000	0.000	0.000	0.001	-	-			0.019
2.000	0.000	0.000	0.000	1.14	-	-	0.000	0.000	0.000		1.15	-	-			0.000	0.000	0.000	0.001	-	-		0.000	0.000	0.000	0.001	-	-			0.020
2.200	0.000	0.000	0.000	0.942	-	-	0.000	0.000	0.000		0.950	-	-			0.000	0.000	0.000	0.001	-	-		0.000	0.000	0.000	0.003	-	-			0.022
2.400	0.000	0.000	0.000	0.742	-	-	0.000	0.000	0.000		0.759	-	-			0.000	0.000	0.000	0.001	-	-		0.000	0.000	0.000	0.013	-	-			0.024
2.600	0.000	0.000	0.000	0.545	-	-	0.000	0.000	0.000		0.582	-	-			0.000	0.000	0.000	0.003	-	-		0.000	0.000	0.000	0.035	-	-			0.026
2.800	0.000	0.000	0.000	0.360	-	-	0.000	0.000	0.000		0.427	-	-			0.000	0.000	0.000	0.017	-	-		0.000	0.000	0.000	0.079	-	-			0.028
3.000	0.000	0.000	0.000	0.206	-	-	0.000	0.000	0.000		0.296	-	-			0.000	0.000	0.000	0.064	-	-		0.000	0.000	0.000	0.148	-	-			0.030
3.200	0.000	0.000	0.000	0.099	-	-	0.000	0.000	0.000		0.198	-	-			0.000	0.000	0.000	0.157	-	-		0.000	0.000	0.000	0.250	-	-			0.032
3.400	0.000	0.000	0.000	0.039	-	-	0.000	0.000	0.000		0.126	-	-			0.000	0.000	0.000	0.297	-	-		0.000	0.000	0.000	0.377	-	-			0.034
3.600	0.000	0.000	0.000	0.013	-	-	0.000	0.000	0.000		0.076	-	-			0.000	0.000	0.000	0.471	-	-		0.000	0.000	0.000	0.528	-	-			0.036
3.800	0.000	0.000	0.000	0.004	-	-	0.000	0.000	0.000		0.044	-	-			0.000	0.000	0.000	0.662	-	-		0.000	0.000	0.000	0.696	-	-			0.038
4.000	0.000	0.000	0.000	0.001	-	-	0.000	0.000	0.000		0.024	-	-			0.000	0.000	0.000	0.860	-	-		0.000	0.000	0.000	0.877	-	-			0.040
4.400	0.000	0.000	0.000	0.001	-	-	0.000	0.000	0.000		0.007	-	-			0.000	0.000	0.000	1.26	-	-		0.000	0.000	0.000	1.26	-	-			0.044
4.800	0.000	0.000	0.000	0.001	-	-						-	-			0.000	0.000	0.000	1.66	-	-					-	-			0.048	
5.200	0.000	0.000	0.000	0.001	-	-						-	-			0.000	0.000	0.000	2.06	-	-					-	-			0.052	
5.600					-	-						-	-							-	-						-	-			0.056
6.000					-	-						-	-							-	-						-	-			0.060
6.400					-	-						-	-							-	-						-	-			0.064
6.800					-	-						-	-							-	-						-	-			0.068
7.200					-	-						-	-							-	-						-	-			0.072
Σύνολο:					0	0						0	0	0	0					0	0						0	0	0	0	
Αριθμός Πράξεων:					0							0		0						0.00							0		0		

ΕΘΝΙΚΗ ΤΡΑΠΕΖΑ (ΚΟ)

(Μέγεθος Συμβολαίου: 100 Μετοχές, Τρόπος Εξάσκησης: Αμερικάνικος, Φυσική Παράδοση)

Τιμή Εξάσκησης	Δικαιώματα Αγοράς												Δικαιώματα Πώλησης															
	Απρίλιος 2016				Μάιος 2016				Λοιποί Μήνες				Απρίλιος 2016				Μάιος 2016				Λοιποί Μήνες							
	Άνοιγμα	Ανιγτ Τιμή	Κατωτ Τιμή	Τελ Τιμή	Τιμή κλεισ.	Όγκος	Ανοικτές θέσεις	Άνοιγμα	Ανιγτ Τιμή	Κατωτ Τιμή	Τελ Τιμή	Τιμή κλεισ.	Όγκος	Ανοικτές θέσεις	Όγκος	Ανοικτές θέσεις	Άνοιγμα	Ανιγτ Τιμή	Κατωτ Τιμή	Τελ Τιμή	Τιμή κλεισ.	Όγκος	Ανοικτές θέσεις	Όγκος	Ανοικτές θέσεις	Τιμή Εξάσκησης		
0.050	0.000	0.000	0.000	0.199	-	-	0.000	0.000	0.000	0.199	-	-	0.000	0.000	0.000	0.001	-	-	0.000	0.000	0.000	0.001	-	-	0.000	0.000	0.001	0.001
0.100	0.000	0.000	0.000	0.149	-	-	0.000	0.000	0.000	0.149	-	-	0.000	0.000	0.000	0.001	-	-	0.000	0.000	0.000	0.001	-	-	0.000	0.000	0.001	0.001
0.150	0.000	0.000	0.000	0.099	-	-	0.000	0.000	0.000	0.100	-	-	0.000	0.000	0.000	0.001	-	-	0.000	0.000	0.000	0.001	-	-	0.000	0.000	0.001	0.002
0.200	0.000	0.000	0.000	0.054	-	-	0.000	0.000	0.000	0.058	-	-	0.000	0.000	0.000	0.005	-	-	0.000	0.000	0.000	0.008	-	-	0.000	0.000	0.008	0.002
0.250	0.000	0.000	0.000	0.023	-	-	0.000	0.000	0.000	0.028	-	-	0.000	0.000	0.000	0.023	-	-	0.000	0.000	0.000	0.028	-	-	0.000	0.000	0.028	0.003
0.300	0.000	0.000	0.000	0.008	-	-	0.000	0.000	0.000	0.012	-	-	0.000	0.000	0.000	0.058	-	-	0.000	0.000	0.000	0.063	-	-	0.000	0.000	0.063	0.003
0.350	0.000	0.000	0.000	0.002	-	-	0.000	0.000	0.000	0.005	-	-	0.000	0.000	0.000	0.103	-	-	0.000	0.000	0.000	0.105	-	-	0.000	0.000	0.105	0.004
0.400	0.000	0.000	0.000	0.001	-	-	0.000	0.000	0.000	0.002	-	-	0.000	0.000	0.000	0.151	-	-	0.000	0.000	0.000	0.152	-	-	0.000	0.000	0.152	0.004
0.450	0.000	0.000	0.000	0.001	-	-	0.000	0.000	0.000	0.001	-	-	0.000	0.000	0.000	0.201	-	-	0.000	0.000	0.000	0.201	-	-	0.000	0.000	0.201	0.005
0.500	0.000	0.000	0.000	0.001	-	-	0.000	0.000	0.000	0.001	-	-	0.000	0.000	0.000	0.251	-	-	0.000	0.000	0.000	0.251	-	-	0.000	0.000	0.251	0.005
0.550					-	-					-	-					-	-					-	-				0.006
0.600					-	-					-	-					-	-					-	-				0.006
0.700					-	-					-	-					-	-					-	-				0.007
0.800					-	-					-	-					-	-					-	-				0.008
0.900					-	-					-	-					-	-					-	-				0.009
1.000					-	-					-	-					-	-					-	-				0.010
1.100					-	-					-	-					-	-					-	-				0.011
1.200					-	-					-	-					-	-					-	-				0.012
1.300					-	-					-	-					-	-					-	-				0.013
1.400					-	-					-	-					-	-					-	-				0.014
Σύνολο:					0	0					0	0	0	0			0	0					0	0	0	0	0	
Αριθμός Πράξεων:					0						0		0				0.00						0		0		0	

ΟΠΑΠ (ΚΟ)

(Μέγεθος Συμβολαίου: 100 Μετοχές, Τρόπος Εξάσκησης: Αμερικάνικος, Φυσική Παράδοση)

Τιμή Εξάσκησης	Δικαιώματα Αγοράς														Δικαιώματα Πώλησης																		
	Απρίλιος 2016							Μάιος 2016							Λοιποί Μήνες		Απρίλιος 2016							Μάιος 2016							Λοιποί Μήνες		Τιμή Εξάσκησης
	Άνοιγμα	Ανιγτ Τιμή	Κατωτ Τιμή	Τελ Τιμή	Τιμή κλεισ.	Όγκος	Ανοικτές θέσεις	Άνοιγμα	Ανιγτ Τιμή	Κατωτ Τιμή	Τελ Τιμή	Τιμή κλεισ.	Όγκος	Ανοικτές θέσεις	Όγκος	Ανοικτές θέσεις	Άνοιγμα	Ανιγτ Τιμή	Κατωτ Τιμή	Τελ Τιμή	Τιμή κλεισ.	Όγκος	Ανοικτές θέσεις	Άνοιγμα	Ανιγτ Τιμή	Κατωτ Τιμή	Τελ Τιμή	Τιμή κλεισ.	Όγκος	Ανοικτές θέσεις	Όγκος	Ανοικτές θέσεις	
3.600	0.000	0.000	0.000		2.53	-	-						-	-			0.000	0.000	0.000		0.001	-	-										
3.800	0.000	0.000	0.000		2.33	-	-						-	-			0.000	0.000	0.000		0.001	-	-										0.038
4.000	0.000	0.000	0.000		2.13	-	-	0.000	0.000	0.000		2.15	-	-			0.000	0.000	0.000		0.001	-	-	0.000	0.000	0.000		0.006	-	-			0.040
4.400	0.000	0.000	0.000		1.73	-	-	0.000	0.000	0.000		1.76	-	-			0.000	0.000	0.000		0.001	-	-	0.000	0.000	0.000		0.022	-	-			0.044
4.800	0.000	0.000	0.000		1.34	-	-	0.000	0.000	0.000		1.40	-	-			0.000	0.000	0.000		0.001	-	-	0.000	0.000	0.000		0.060	-	-			0.048
5.200	0.000	0.000	0.000		0.946	-	-	0.000	0.000	0.000		1.08	-	-			0.000	0.000	0.000		0.011	-	-	0.000	0.000	0.000		0.133	-	-			0.052
5.600	0.000	0.000	0.000		0.592	-	-	0.000	0.000	0.000		0.800	-	-			0.000	0.000	0.000		0.057	-	-	0.000	0.000	0.000		0.254	-	-			0.056
6.000	0.000	0.000	0.000		0.315	-	-	0.000	0.000	0.000		0.571	-	-			0.000	0.000	0.000	0.420	0.420	0.420	0.420	0.420	0.420	0.420	0.420	5	20			0.060	
6.400	0.000	0.000	0.000		0.140	-	-	0.000	0.000	0.000		0.394	-	-			0.000	0.000	0.000		0.405	-	-	0.000	0.000	0.000		0.647	-	-			0.064
6.800	0.000	0.000	0.000		0.051	-	5	0.000	0.000	0.000		0.262	-	-			0.000	0.000	0.000		0.716	-	-	0.000	0.000	0.000		0.916	-	-			0.068
7.200	0.000	0.000	0.000		0.015	-	-	0.000	0.000	0.000		0.170	-	-			0.000	0.000	0.000		1.08	-	-	0.000	0.000	0.000		1.22	-	-			0.072
7.600	0.000	0.000	0.000		0.004	-	-	0.000	0.000	0.000		0.108	-	-			0.000	0.000	0.000		1.47	-	-	0.000	0.000	0.000		1.56	-	-			0.076
8.000	0.000	0.000	0.000		0.001	-	-	0.000	0.000	0.000		0.066	-	-			0.000	0.000	0.000		1.87	-	-	0.000	0.000	0.000		1.92	-	-			0.080
8.400	0.000	0.000	0.000		0.001	-	-	0.000	0.000	0.000		0.040	-	-			0.000	0.000	0.000		2.27	-	-	0.000	0.000	0.000		2.30	-	-			0.084
8.800	0.000	0.000	0.000		0.001	-	-	0.000	0.000	0.000		0.023	-	-			0.000	0.000	0.000		2.67	-	-	0.000	0.000	0.000		2.68	-	-			0.088
9.200						-	-						-	-								-	-									0.092	
9.600						-	-						-	-								-	-										0.096
10.000						-	-						-	-								-	-										0.100
Σύνολο:						0	5						0	0	0	0					0	0						5	40	0	0		
Αριθμός Πράξεων:						0							0	0							0.00							1	0				

ΟΤΕ (ΚΟ)

(Μέγεθος Συμβολαίου: 100 Μετοχές, Τρόπος Εξάσκησης: Αμερικάνικος, Φυσική Παράδοση)

Τιμή Εξάσκησης	Δικαιώματα Αγοράς												Δικαιώματα Πώλησης												Τιμή Εξάσκησης			
	Απρίλιος 2016				Μάιος 2016				Λοιποί Μήνες				Απρίλιος 2016				Μάιος 2016				Λοιποί Μήνες							
	Άνοιγμα	Ανιψ. Τιμή	Κατωτ. Τιμή	Τελ. Τιμή	Τιμή κλεισ.	Όγκος	Ανοικτές θέσεις	Άνοιγμα	Ανιψ. Τιμή	Κατωτ. Τιμή	Τελ. Τιμή	Τιμή κλεισ.	Όγκος	Ανοικτές θέσεις	Όγκος	Ανοικτές θέσεις	Άνοιγμα	Ανιψ. Τιμή	Κατωτ. Τιμή	Τελ. Τιμή	Τιμή κλεισ.	Όγκος	Ανοικτές θέσεις	Όγκος		Ανοικτές θέσεις		
4.800	0.000	0.000	0.000	2.99	-	-	0.000	0.000	0.000	3.00	-	-	0.000	0.000	0.000	0.001	-	-	0.000	0.000	0.000	0.001	-	-	0.000	0.000	0.000	0.048
5.200	0.000	0.000	0.000	2.59	-	-	0.000	0.000	0.000	2.61	-	-	0.000	0.000	0.000	0.001	-	-	0.000	0.000	0.000	0.002	-	-	0.000	0.000	0.000	0.052
5.600	0.000	0.000	0.000	2.19	-	-	0.000	0.000	0.000	2.21	-	-	0.000	0.000	0.000	0.001	-	-	0.000	0.000	0.000	0.008	-	-	0.000	0.000	0.000	0.056
6.000	0.000	0.000	0.000	1.80	-	-	0.000	0.000	0.000	1.83	-	-	0.000	0.000	0.000	0.001	-	-	0.000	0.000	0.000	0.026	-	-	0.000	0.000	0.000	0.060
6.400	0.000	0.000	0.000	1.40	-	-	0.000	0.000	0.000	1.47	-	-	0.000	0.000	0.000	0.004	-	-	0.000	0.000	0.000	0.063	-	-	0.000	0.000	0.000	0.064
6.800	0.000	0.000	0.000	1.02	-	-	0.000	0.000	0.000	1.14	-	-	0.000	0.000	0.000	0.021	-	-	0.000	0.000	0.000	0.132	-	-	0.000	0.000	0.000	0.068
7.200	0.000	0.000	0.000	0.671	-	-	0.000	0.000	0.000	0.857	-	-	0.000	0.000	0.000	0.075	-	-	0.000	0.000	0.000	0.247	-	-	0.000	0.000	0.000	0.072
7.600	0.000	0.000	0.000	0.394	-	-	0.000	0.000	0.000	0.619	-	-	0.000	0.000	0.000	0.198	-	-	0.000	0.000	0.000	0.409	-	-	0.000	0.000	0.000	0.076
8.000	0.000	0.000	0.000	0.202	-	-	0.000	0.000	0.000	0.431	-	-	0.000	0.000	0.000	0.405	-	-	0.000	0.000	0.000	0.621	-	-	0.000	0.000	0.000	0.080
8.400	0.000	0.000	0.000	0.090	-	-	0.000	0.000	0.000	0.290	-	-	0.000	0.000	0.000	0.694	-	-	0.000	0.000	0.000	0.879	-	-	0.000	0.000	0.000	0.084
8.800	0.000	0.000	0.000	0.035	-	-	0.000	0.000	0.000	0.188	-	-	0.000	0.000	0.000	1.04	-	-	0.000	0.000	0.000	1.18	-	-	0.000	0.000	0.000	0.088
9.200	0.000	0.000	0.000	0.012	-	-	0.000	0.000	0.000	0.118	-	-	0.000	0.000	0.000	1.42	-	-	0.000	0.000	0.000	1.51	-	-	0.000	0.000	0.000	0.092
9.600	0.000	0.000	0.000	0.003	-	-	0.000	0.000	0.000	0.072	-	-	0.000	0.000	0.000	1.81	-	-	0.000	0.000	0.000	1.86	-	-	0.000	0.000	0.000	0.096
10.000	0.000	0.000	0.000	0.001	-	-	0.000	0.000	0.000	0.042	-	-	0.000	0.000	0.000	2.21	-	-	0.000	0.000	0.000	2.24	-	-	0.000	0.000	0.000	0.100
11.000					-	-					-	-					-	-					-	-				0.110
12.000					-	-					-	-					-	-					-	-				0.120
13.000					-	-					-	-					-	-					-	-				0.130
14.000					-	-					-	-					-	-					-	-				0.140
Σύνολο:					0	0					0	0	0	0		0	0					0	0	0	0	0		
Αριθμός Πράξεων:					0						0		0			0.00						0		0		0		

ΠΕΙΡΑΙΩΣ ΤΡΑΠΕΖΑ (ΚΟ)

(Μέγεθος Συμβολαίου: 100 Μετοχές, Τρόπος Εξάσκησης: Αμερικάνικος, Φυσική Παράδοση)

Τιμή Εξάσκησης	Δικαιώματα Αγοράς												Δικαιώματα Πώλησης															
	Απρίλιος 2016				Μάιος 2016				Λοιποί Μήνες				Απρίλιος 2016				Μάιος 2016				Λοιποί Μήνες							
	Άνοιγμα	Ανιγτ Τιμή	Κατωτ Τιμή	Τελ Τιμή	Τιμή κλεισ.	Όγκος	Ανοικτές θέσεις	Άνοιγμα	Ανιγτ Τιμή	Κατωτ Τιμή	Τελ Τιμή	Τιμή κλεισ.	Όγκος	Ανοικτές θέσεις	Όγκος	Ανοικτές θέσεις	Άνοιγμα	Ανιγτ Τιμή	Κατωτ Τιμή	Τελ Τιμή	Τιμή κλεισ.	Όγκος	Ανοικτές θέσεις	Όγκος	Ανοικτές θέσεις	Τιμή Εξάσκησης		
0.050	0.000	0.000	0.000	0.179	-	-	0.000	0.000	0.000	0.179	-	-	0.000	0.000	0.000	0.002	-	-	0.000	0.000	0.000	0.001	-	-	0.000	0.000	0.001	0.001
0.100	0.000	0.000	0.000	0.129	-	-	0.000	0.000	0.000	0.130	-	-	0.000	0.000	0.000	0.002	-	-	0.000	0.000	0.000	0.001	-	-	0.000	0.000	0.001	0.001
0.150	0.000	0.000	0.000	0.082	-	-	0.000	0.000	0.000	0.086	-	-	0.000	0.000	0.000	0.003	-	-	0.000	0.000	0.000	0.007	-	-	0.000	0.000	0.007	0.002
0.200	0.000	0.000	0.000	0.044	-	10	0.000	0.000	0.000	0.053	-	-	0.000	0.000	0.000	0.015	-	-	0.000	0.000	0.000	0.023	-	-	0.000	0.000	0.023	0.002
0.250	0.000	0.000	0.000	0.021	-	-	0.000	0.000	0.000	0.031	-	-	0.000	0.000	0.000	0.042	-	-	0.000	0.000	0.000	0.052	-	-	0.000	0.000	0.052	0.003
0.300	0.000	0.000	0.000	0.009	-	-	0.000	0.000	0.000	0.018	-	-	0.000	0.000	0.000	0.080	-	-	0.000	0.000	0.000	0.088	-	-	0.000	0.000	0.088	0.003
0.350	0.000	0.000	0.000	0.004	-	-	0.000	0.000	0.000	0.010	-	-	0.000	0.000	0.000	0.125	-	-	0.000	0.000	0.000	0.131	-	-	0.000	0.000	0.131	0.004
0.400	0.000	0.000	0.000	0.002	-	-	0.000	0.000	0.000	0.006	-	-	0.000	0.000	0.000	0.172	-	-	0.000	0.000	0.000	0.176	-	-	0.000	0.000	0.176	0.004
0.450	0.000	0.000	0.000	0.001	-	-	0.000	0.000	0.000	0.003	-	-	0.000	0.000	0.000	0.221	-	-	0.000	0.000	0.000	0.224	-	-	0.000	0.000	0.224	0.005
0.500	0.000	0.000	0.000	0.001	-	-	0.000	0.000	0.000	0.002	-	-	0.000	0.000	0.000	0.271	-	-	0.000	0.000	0.000	0.272	-	-	0.000	0.000	0.272	0.005
0.550					-	-					-	-					-	-					-	-				0.006
0.600					-	-					-	-					-	-					-	-				0.006
0.650					-	-					-	-					-	-					-	-				0.007
0.700					-	-					-	-					-	-					-	-				0.007
Σύνολο:					0	10					0	0	0	0	0	0	0	0				0	0	0	0	0	0	0
Αριθμός Πράξεων:					0						0	0	0	0	0	0.00						0		0	0	0	0	

Προϊόν Δανεισμού	Υποκείμενος Τίτλος	Πολυμερείς Συναλλαγές[1]					Διμερείς Συναλλαγές[2]		Δανεισμός Τίτλων μέσω ΟΤC[3]
		Ανοιχτές θέσεις[5]	Προσφερόμενη ποσότητα	Μ.Σ.Τ[4]	Όγκος συναλλαγών	Μ.Σ.Τ[4]	Όγκος συναλλαγών	Όγκος συναλλαγών	
ASCOBOR	A.S. COMPANY (ΚΟ)	---	---	---	---	---	---	---	
AETFBOR	ALPHA ETF FTSE Athex Large Cap	---	---	---	---	---	---	---	
ALPHABOR	ALPHA BANK (ΚΟ)	114,736	1,344	9.25%	---	---	---	3,947,605	
OTOELBOR	AUTOHELLAS (ΚΟ)	---	1,361	5.31%	---	---	---	---	
CENTRBOR	CENTRIC ΣΥΜΜΕΤΟΧΩΝ (ΚΟ)	---	16,000	5.31%	---	---	---	---	
EEEBOR	COCA-COLA HBC AG (ΚΟ)	5,446	1	5.65%	---	---	---	70,546	
FFGRPBOR	FOLLI-FOLLIE (ΚΟ)	8,500	71,895	5.31%	---	---	---	664,553	
FOYRKBOR	FOURLIS ΣΥΜΜΕΤΟΧΩΝ (ΚΟ)	---	5,130	5.31%	---	---	---	3,850	
FRIGOBOR	FRIGOGLASS (ΚΟ)	---	5,760	5.31%	---	---	---	---	
EUPROBOR	GRIVALIA PROPERTIES (ΚΟ)	17,740	67,582	3.31%	---	---	---	32,742	
LYKBOR	INFORM ΛΥΚΟΣ Π. (ΚΟ)	---	---	---	---	---	---	---	
INTRKBOR	INTRACOM HOLDINGS (ΚΟ)	---	168,546	5.31%	---	---	---	---	
AVAXBOR	J. & P. - ΑΒΑΞ (ΚΟ)	---	20,335	5.31%	---	---	---	---	
BELABOR	JUMBO (ΚΟ)	76,801	23,344	3.31%	---	---	---	53,465	
KLEMBOR	KLEEMAN HELLAS (ΚΟ)	---	23,512	5.31%	---	---	---	---	
LAMDABOR	LAMDA DEVELOPMENT(ΚΟ)	---	111	5.31%	---	---	---	21,877	
MIGBOR	MARFIN INVESTMENT GROUP (ΚΟ)	---	84,717	5.31%	---	---	---	744,474	
MLSBOR	MLS ΠΛΗΡΟΦΟΡΙΚΗ (ΚΟ)	---	9,118	5.31%	---	---	---	---	
ETFGT30PBOR	NBGAM ETF GREECE & TURKEY 30	---	---	---	---	---	---	---	
ETFASEBOR	NBGAM ETF ΓΔ Χ.Α.	---	---	---	---	---	---	---	
QUALBOR	QUALITY & RELIABILITY (ΚΟ)	---	---	---	---	---	---	---	
QUESTBOR	QUEST ΣΥΜΜΕΤΟΧΩΝ (ΚΟ)	---	---	---	---	---	---	---	
KAMPBOR	REDS (ΚΟ)	---	---	---	---	---	---	---	
VIOBOR	VIOHALCO SA/NV (ΚΑ)	5,035	53,444	5.31%	---	---	---	---	
AEGBOR	ΑΕΡΟΠΟΡΙΑ ΑΙΓΑΙΟΥ (ΚΟ)	---	8,380	5.31%	---	---	---	19,201	
ALMYBOR	ΑΛΟΥΜΥΛ (ΚΟ)	---	---	---	---	---	---	---	
GEKTERNABOR	ΓΕΚ ΤΕΡΝΑ (ΚΟ)	6,151	51,989	3.86%	---	---	---	---	
PPCBOR	ΔΕΗ (ΚΟ)	74,146	63,242	5.31%	22,000	4.23%	---	952,524	
ETEBOR	ΕΘΝΙΚΗ ΤΡΑΠΕΖΑ (ΚΟ)	267,860	11,046	5.31%	---	---	---	1,220,526	
ANEMOSBOR	ΕΛ.ΤΕΧ. ΑΝΕΜΟΣ Α.Ε. (ΚΟ)	---	---	---	---	---	---	---	
ELLAKTORBOR	ΕΛΛΑΚΤΩΡ (ΚΟ)	300	67,363	5.31%	---	---	---	---	

Σημειώσεις Προϊόντων Δανεισμού

[1] - Πολυμερείς Συμβάσεις Δανειοδοσίας των μεθόδων 8-1, 8-2 και 8-3-3 (σύμφ. Με Αποφ.17 ΔΣ του Χρηματιστηρίου).

[2] - Διμερείς Συμβάσεις Δανειοδοσίας των μεθόδων 8-3-1 και 8-3-2 (σύμφ. Με Αποφ. 20 ΔΣ του Χρηματιστηρίου).

[3] - Τα στοιχεία Συναλλαγές Δανεισμού Τίτλων μέσω ΟΤC δηλώνονται από τους χειριστές ΣΑΤ και αφορούν τις ποσότητες που έχουν καταγραφεί στο ΣΑΤ έως και τη προηγούμενη εργάσιμη ημέρα.

[4] - Μ.Σ.Τ.: - Μέση Σταθμισμένη Τιμή (ως προς τα τεμάχια)

[5] - Τα στοιχεία αφορούν σε ανοιχτές θέσεις πριν την έναρξη της συνεδρίασης

Προϊόν Δανεισμού	Υποκείμενος Τίτλος	Πολυμερείς Συναλλαγές[1]					Διμερείς Συναλλαγές[2]		Δανεισμός Τίτλων μέσω ΟΤC[3]
		Ανοιχτές θέσεις[5]	Προσφερόμενη ποσότητα	Μ.Σ.Τ[4]	Όγκος συναλλαγών	Μ.Σ.Τ[4]	Όγκος συναλλαγών	Μ.Σ.Τ[4]	Όγκος συναλλαγών
ΕΧΑΕΒΟR	ΕΛΛΗΝ. ΧΡΗΜΑΤΙΣΤΗΡΙΑ-Χ.Α. (ΚΟ)	80,853	337,010	5.31%	---	---	---	---	112,143
ΕLPEBΟR	ΕΛΛΗΝΙΚΑ ΠΕΤΡΕΛΑΙΑ (ΚΟ)	---	158,150	5.31%	---	---	---	---	44,796
ΕLTONBΟR	ΕLTON (ΚΟ)	---	---	---	---	---	---	---	---
ΕΥΑΡSΒΟR	ΕΥΑΘ (ΚΟ)	---	798	5.31%	---	---	---	---	---
ΕΥΔΑΡBΟR	ΕΥΔΑΠ (ΚΟ)	900	1,221	5.31%	---	---	---	---	17,780
ΕΥΡΙCΒΟR	ΕΥΡΩΠΑΪΚΗ ΠΙΣΤΗ (ΚΟ)	---	---	---	---	---	---	---	---
ΕΥRΟCΒΟR	ΕΥΡΩΣΥΜΒΟΥΛΟΙ (ΚΟ)	---	---	---	---	---	---	---	---
ΙΑSΟBΟR	ΙΑSΩ (ΚΟ)	---	---	---	---	---	---	---	---
ΙΑΤRΒΟR	ΙΑΤΡΙΚΟ ΑΘΗΝΩΝ (ΚΟ)	---	39,104	5.31%	---	---	---	---	---
ΙΚΤΙΝBΟR	ΙΚΤΙΝΟΣ ΕΛΛΑΣ (ΚΟ)	---	---	---	---	---	---	---	---
ΙΝLΟΤBΟR	ΙΝΤΡΑΛΟΤ (ΚΟ)	10,131	60,388	5.31%	---	---	---	---	803
KORRESBΟR	KOPPEΣ (ΚΟ)	---	---	---	---	---	---	---	---
KRIBO R	KPI - KPI (ΚΟ)	---	47,768	5.31%	---	---	---	---	---
KΥRMBΟR	KΥΡΙΑΚΙΔΗΣ Η. F.H.L. (ΚΟ)	---	5,737	5.31%	---	---	---	---	---
ΜΕΤΚΚBΟR	ΜΕΤΚΑ (ΚΟ)	8,200	9,601	3.31%	---	---	---	---	965
ΜΟΗBΟR	ΜΟΤΟΡ ΟΪΑ (ΚΟ)	14,198	25,012	5.31%	---	---	---	---	137,254
ΜΥΤΙLΒΟR	ΜΥΤΙΛΗΝΑΙΟΣ (ΚΟ)	11,270	150,258	5.31%	---	---	---	---	16,500
ΟLTHBΟR	ΟΛΘ (ΚΟ)	---	263	5.31%	---	---	---	---	---
ΡΡΑΒΟ R	ΟΛΠ (ΚΟ)	97	880	5.31%	---	---	---	---	151
ΟΡΑΡBΟR	ΟΠΑΠ (ΚΟ)	21,524	112,493	3.55%	---	---	1,500	0.01%	855,034
ΗΤΟBΟR	ΟΤΕ (ΚΟ)	6,927	46,545	5.31%	---	---	---	---	179,848
ΤΡΕΙRΒΟR	ΠΕΙΡΑΙΩΣ ΤΡΑΠΕΖΑ (ΚΟ)	22,309	12	5.28%	---	---	---	---	3,210,343
ΡΕΤRΟBΟR	ΠΕΤΡΟΠΟΥΛΟΣ ΠΕΤΡΟΣ (ΚΟ)	---	---	---	---	---	---	---	---
ΡLΑΙSΒΟR	ΡLΑΙSΙΟ CΟΜΡΤΕRΣ (ΚΟ)	---	---	---	---	---	---	---	---
ΡLΑΤBΟR	ΡLΑSΤΙΚΑ ΘΡΑΚΗΣ (ΚΟ)	---	42,700	5.31%	---	---	---	---	---
ΡLΑΚRΒΟR	ΡLΑSΤΙΚΑ ΚΡΗΤΗΣ (ΚΟ)	---	---	---	---	---	---	---	---
SΑRΒΟR	SΑΡΑΝΤΗΣ ΓΡ. (ΚΟ)	200	1,769	5.31%	---	---	---	---	---
SΟLΚBΟR	SΩΛΓΕΙΑ ΚΟΡΙΝΘΟΥ (ΚΟ)	---	---	---	---	---	---	---	---
TΕΝΕRΓΥBΟR	TΕΡΝΑ ΕΝΕΡΓΕΙΑΚΗ (ΚΟ)	4,525	22,071	3.31%	---	---	---	---	22,000
ΟLΥΜΡBΟR	TΕΧΝΙΚΗ ΟΛΥΜΠΙΑΚΗ (ΚΟ)	---	9,039	5.31%	---	---	---	---	---
ΤΙΤΚBΟR	ΤΙΤΑΝ (ΚΟ)	25,800	232,111	5.31%	---	---	---	---	3,204

Σημειώσεις Προϊόντων Δανεισμού

[1] - Πολυμερείς Συμβάσεις Δανειοδοσίας των μεθόδων 8-1, 8-2 και 8-3-3 (σύμφ. Με Αποφ.17 ΔΣ του Χρηματιστηρίου).

[2] - Διμερείς Συμβάσεις Δανειοδοσίας των μεθόδων 8-3-1 και 8-3-2 (σύμφ. Με Αποφ. 20 ΔΣ του Χρηματιστηρίου).

[3] - Τα στοιχεία Συναλλαγές Δανεισμού Τίτλων μέσω ΟΤC δηλώνονται από τους χειριστές ΣΑΤ και αφορούν τις ποσότητες που έχουν καταγραφεί στο ΣΑΤ έως και τη προηγούμενη εργάσιμη ημέρα.

[4] - Μ.Σ.Τ.: - Μέση Σταθμισμένη Τιμή (ως προς τα τεμάχια)

[5] - Τα στοιχεία αφορούν σε ανοιχτές θέσεις πριν την έναρξη της συνεδρίασης

Προϊόν Δανεισμού	Υποκείμενος Τίτλος	Πολυμερείς Συναλλαγές[1]					Διμερείς Συναλλαγές[2]		Δανεισμός Τίτλων μέσω ΟΤC[3]
		Ανοικτές θέσεις[5]	Προσφερόμενη ποσότητα	Μ.Σ.Τ[4]	Όγκος συναλλαγών	Μ.Σ.Τ[4]	Όγκος συναλλαγών	Μ.Σ.Τ[4]	Όγκος συναλλαγών
EUROBBOR	ΤΡΑΠΕΖΑ EUROBANK ERGASIAS (ΚΟ)	83,222	75	5.31%	---	---	15,000	5.00%	2,014,879
HYGEIABOR	ΥΓΕΙΑ (ΚΟ)	---	48,700	5.31%	---	---	---	---	---
ΧΑΚΟΒΟΡ	ΧΑΛΚΟΡ (ΚΑ)	---	50,550	5.31%	---	---	---	---	---

Σημειώσεις Προϊόντων Δανεισμού

[1] - Πολυμερείς Συμβάσεις Δανειοδοσίας των μεθόδων 8-1, 8-2 και 8-3-3 (σύμφ. Με Αποφ.17 ΔΣ του Χρηματιστηρίου).

[2] - Διμερείς Συμβάσεις Δανειοδοσίας των μεθόδων 8-3-1 και 8-3-2 (σύμφ. Με Αποφ. 20 ΔΣ του Χρηματιστηρίου).

[3] - Τα στοιχεία Συναλλαγές Δανεισμού Τίτλων μέσω ΟΤC δηλώνονται από τους χειριστές ΣΑΤ και αφορούν τις ποσότητες που έχουν καταγραφεί στο ΣΑΤ έως και τη προηγούμενη εργάσιμη ημέρα.

[4] - Μ.Σ.Τ.: - Μέση Σταθμισμένη Τιμή (ως προς τα τεμάχια)

[5] - Τα στοιχεία αφορούν σε ανοικτές θέσεις πριν την έναρξη της συνεδρίασης

Κωδικοί και ονομασίες Κλάδων Οικονομικής Δραστηριότητας του Χρηματιστηρίου Αθηνών

533	-	Διυλιστήρια	537	-	Καθετοποιημένες Εταιρ. Πετρελαίου & Φυσικού Αερίου
1353	-	Βασικά Χημικά	1357	-	Εξειδικευμένα Χημικά
1753	-	Αλουμίνιο	1755	-	Μη Σιδηρούχα Μέταλλα
1757	-	Χάλυβας	1775	-	Ορυχεία
2353	-	Οικοδομικά Υλικά & Εξαρτήματα	2357	-	Κατασκευές
2723	-	Υλικά Συσκευασίας	2727	-	Διαφοροποιημένες Βιομηχανίες
2733	-	Ηλεκτρικά Μέρη & Εξοπλισμός	2753	-	Εμπορικά Οχήματα και Φορτηγά
2757	-	Μηχανήματα Βιομηχανικού Εξοπλισμού	2773	-	Θαλάσσιες Μεταφορές
2777	-	Υπηρεσίες Μεταφορών	2791	-	Υποστηρικτικές Υπηρεσίες προς Επιχειρήσεις
2797	-	Προμηθευτές Βιομηχανίας	3535	-	Απόσταξη & Οινοπαραγωγή
3537	-	Αναψυκτικά	3573	-	Γεωργία & Αλιεία
3577	-	Τρόφιμα	3722	-	Διαρκή Καταναλωτικά Αγαθά
3726	-	Έπιπλα	3728	-	Κατασκευή Κατοικιών
3747	-	Παιχνίδια	3763	-	Ρουχισμός & Αξεσουάρ
3765	-	Υποδήματα	3767	-	Είδη Προσωπικής Φροντίδας
3785	-	Καπνός	4533	-	Ιατρικές Υπηρεσίες
4535	-	Ιατρικός Εξοπλισμός	4577	-	Φαρμακευτικά Προϊόντα
5337	-	Λιανικό & Χονδρικό Εμπόριο Τροφίμων	5371	-	Εμπόριο Ενδυμάτων
5373	-	Γενικό Εμπόριο	5375	-	Οικιακός Εξοπλισμός
5379	-	Εξειδικευμένο Λιανικό Εμπόριο	5553	-	Τηλέοραση & Ψυχαγωγία
5555	-	Διαφήμιση	5557	-	Εκδόσεις
5751	-	Αεροπορικές Εταιρείες	5752	-	Τυχερά Παιχνίδια
5753	-	Ξενοδοχεία	5755	-	Υπηρεσίες Αναψυχής
5757	-	Εστίαση	5759	-	Ταξίδια & Τουρισμός
6535	-	Σταθερή Τηλεφωνία	6575	-	Κινητή Τηλεφωνία
7535	-	Συμβατικός Ηλεκτρισμός	7537	-	Εναλλακτικός Ηλεκτρισμός
7577	-	Ύδρευση	8355	-	Τράπεζες
8534	-	Μεσίτες Ασφαλίσεων	8536	-	Ασφάλειες Ιδιοκτησίας & Ζημιών
8633	-	Συμμετοχές & Ανάπτυξη Ακίνητης Περιουσίας	8637	-	Υπηρεσίες Ακίνητης Περιουσίας
8671	-	Ε.Ε.Α.Π. Βιομηχανικών & Επαγγελματικών Χώρων	8675	-	Εξειδικευμένες Ε.Ε.Α.Π.
8775	-	Εξειδικευμένες Χρηματοοικονομικές Υπηρεσίες	8777	-	Επενδυτικές Υπηρεσίες
8985	-	Εταιρείες Επενδύσεων	9533	-	Υπηρεσίες Ηλεκτρονικών Υπολογιστών
9535	-	Διαδίκτυο	9537	-	Λογισμικό
9572	-	Υλικό Υπολογιστών	9574	-	Ηλεκτρονικός Εξοπλισμός Γραφείων
9578	-	Εξοπλισμός Τηλεπικοινωνιών	12003	-	Διαπραγματεύσιμα Αμοιβαία Κεφάλαια



ATHEXGROUP
Όμιλος Χρηματιστηρίου Αθηνών

Λεωφ. Αθηνών 110 104 42 Αθήνα
110, Athinon Ave. GR 104 42 Athens
tel. (+30)210-33.66.800, fax (+30)210-33.66.101
www.athexgroup.gr