



**ATHEXGROUP**  
Athens Exchange Group

Ελληνικά Χρηματιστήρια - Χρηματιστήριο Αθηνών Α.Ε. Συμμετοχών



**2016**

δελτίο ημερησίων συναλλαγών

*daily official list*

Τετάρτη, 30 Μαρτίου, 2016

Έτος: 137 Αύξων Αριθμός Συνεδρίασης: 59



**Αποποίηση Ευθύνης:**

Η εταιρεία Ελληνικά Χρηματιστήρια-Χρηματιστήριο Αθηνών Ανώνυμη Εταιρεία Συμμετοχών καταβάλλει κάθε δυνατή προσπάθεια ώστε να διασφαλίσει ότι οι πληροφορίες και τα λοιπά στοιχεία που εμφανίζονται στο Ημερήσιο Δελτίο Τιμών (Η.Δ.Τ.) είναι ορθά και πλήρη αλλά δεν έχει καμία ευθύνη για ενδεχόμενο λάθος ή παράλειψη στοιχείων και / ή ευθύνη σχετικά με την ακρίβεια, αξιοπιστία, επικαιροποίηση και πληρότητα των παραπάνω πληροφοριών και στοιχείων ή ευθύνη προερχόμενη άμεσα ή έμμεσα από την χρήση των παραπάνω πληροφοριών.

Η Εταιρία δεν έχει καμία ευθύνη για την ακρίβεια των στοιχείων που περιλαμβάνονται στις ανακοινώσεις των εισηγμένων εταιρειών. Πιθανές προσβολές δικαιωμάτων τρίτων από το περιεχόμενο των ανακοινώσεων συνιστούν αποκλειστική ευθύνη του αποστολέα των ανακοινώσεων.

Όλα τα αναγραφόμενα στο Η.Δ.Τ. στοιχεία παρέχονται μόνο για τους σκοπούς της πληροφόρησης και δεν συνιστούν παροχή επενδυτικών συμβουλών ή πρόσκληση για επένδυση σε κινητές αξίες που διαπραγματεύονται στο Χρηματιστήριο Αθηνών.

Αναγνωρίζεται και συμφωνείται ότι όλα τα δικαιώματα επί των πληροφοριών που εμφανίζονται στο Η.Δ.Τ. θα αποτελούν κυριότητα της εταιρίας και οποιοδήποτε άλλο δικαίωμα συμπεριλαμβανομένου του δικαιώματος πνευματικής ιδιοκτησίας, σήματος κλπ. ανήκουν στο Χρηματιστήριο Αθηνών.

Τα ανωτέρω στοιχεία αποτελούν ιδιοκτησία της Εταιρίας και προστατεύονται σύμφωνα με τις διατάξεις περί πνευματικής ιδιοκτησίας. Απαγορεύεται α) η με οποιοδήποτε τρόπο ή μέσο αναπαραγωγή, αναδημοσίευση, τροποποίηση, αντιγραφή, πώληση, μετάδοση ή διανομή του συνόλου ή μέρους τους, χωρίς αναφορά στην πηγή και β) η εμπορική εκμετάλλευση των στοιχείων από τρίτους.

Η Εταιρία δεν φέρει καμία ευθύνη προερχόμενη άμεσα ή έμμεσα από χρήση ή τυχόν αλλοίωση των ανωτέρω στοιχείων όταν αυτά χρησιμοποιούνται από

**Ελληνικά Χρηματιστήρια - Χρηματιστήριο Αθηνών Α.Ε. Συμμετοχών**

Λεωφόρος Αθηνών 110, 10442 Αθήνα, Τηλ: (210) 33.66.800, Fax: (210) 32.13.938

[www.helex.gr](http://www.helex.gr)

**Χρηματιστηριακό Κέντρο Θεσσαλονίκης**

Κατούνη 16-18, Θεσ/νίκη 546 25, Τηλ: (2310) 567.667, Fax: (2310) 530.455

**Συνεγγυητικό Κεφάλαιο Εξασφάλισης Επενδυτικών Υπηρεσιών**

Φειδίου 14-16, Αθήνα 106 78, Τηλ: (210) 33.04.682, Fax: (210) 33.04.155

**Επιτροπή Κεφαλαιαγοράς**

Κολοκοτρώνη 1 & Σταδίου 1, Αθήνα 105 62, Τηλ: (210) 33.77.100, Fax: (210) 33.77.173

**Πίνακας Περιεχομένων**

**Ενότητα 1: Στατιστικά Στοιχεία Χρεογράφων, Παραγώγων και Δανεισμού**

- Οι Αγορές Χρεογράφων Παραγώγων Δανεισμού
- Χρηματιστηριακοί Δείκτες
- Αναλυτικά Στοιχεία Συναλλαγών Αγοράς Χρεογράφων
- Στοιχεία Συναλλαγών Κλάδων Χρηματιστηρίου Αθηνών & Χρηματοοικονομικών Προϊόντων (Δ.Α.Κ.)
- Οι 10 Μετοχές με τη μεγαλύτερη Άνοδο & Πτώση
- Αναλυτικά Στοιχεία Συναλλαγών Αγοράς Παραγώγων

**Ενότητα 2: Αναλυτικά Στοιχεία Συναλλαγών Χρεογράφων**

- Αναλυτικά Στοιχεία Συναλλαγών Χρεογράφων
- Σημειώσεις Χρεογράφων

**Ενότητα 3: Στοιχεία Συναλλαγών Χρεογράφων**

- Στοιχεία Συναλλαγών Πακέτων
- Στοιχεία Συναλλαγών Δικαιωμάτων

- Στοιχεία Δανεισμού Τίτλων
- Στοιχεία Συναλλαγών Εκποιήσεων
- Στοιχεία Συναλλαγών Εκποιήσεων Ενσώματων Ονομαστικών Μετοχών
- Στοιχεία Ενεργητικού Διαπραγματεύσιμων Αμοιβαίων Κεφαλαίων (Δ.Α.Κ.)
- Χαρακτηριστικά Διαπραγματεύσιμων Αμοιβαίων Κεφαλαίων (Δ.Α.Κ.)

**Ενότητα 4: Ανακοινώσεις**

**Ενότητα 5: Ομόλογα Διαπραγματεύσιμα στην Αγορά Αξιών Σταθερού Εισοδήματος**

- Ομολογιακά Δάνεια Επιχειρήσεων
- Ομόλογα Ελληνικού Δημοσίου
- Έντοκα Γραμμάτια & Zero Coupon Ομόλογα Ελληνικού Δημοσίου
- Ομόλογα Ελληνικού Δημοσίου Διαπραγματεύσιμα με τη Μέθοδο Εκφώνησης - Αντιφώνησης
- Ομόλογα Κρατικών Τραπεζών

**Ενότητα 6: Πρόσθετα Στοιχεία Ενημέρωσης**

- Πίνακας Μελών Χρηματιστηρίου Αθηνών και Μελών ΕΤ.ΕΚ.
- Πίνακας Μετοχών Υπό Ειδική Διαπραγμάτευση
- Γνωστοποιήσεις Συναλλαγών - Κατάλογος Υπόχρεων Προσώπων

**Ενότητα 7: Αναλυτικά Στοιχεία Συναλλαγών Αγοράς Παραγώγων**

- Συμβόλαια Μελλοντικής Εκπλήρωσης σε Δείκτες
- Συμβόλαια Μελλοντικής Εκπλήρωσης σε Μετοχές
- Δικαιώματα Προαίρεσης σε Δείκτες
- Δικαιώματα Προαίρεσης σε Μετοχές
- Στοιχεία Συναλλαγών Προϊόντων Δανεισμού

**Παράρτημα Α: Κωδικοί και ονομασίες Κλάδων Οικονομικής Δραστηριότητας του Χρηματιστηρίου Αθηνών**

**Οι Αγορές Χρεογράφων Παραγώγων Δανεισμού**

**Γενικός Δείκτης Τιμών και Αξία Συναλλαγών Μετοχών και Παραγώγων**

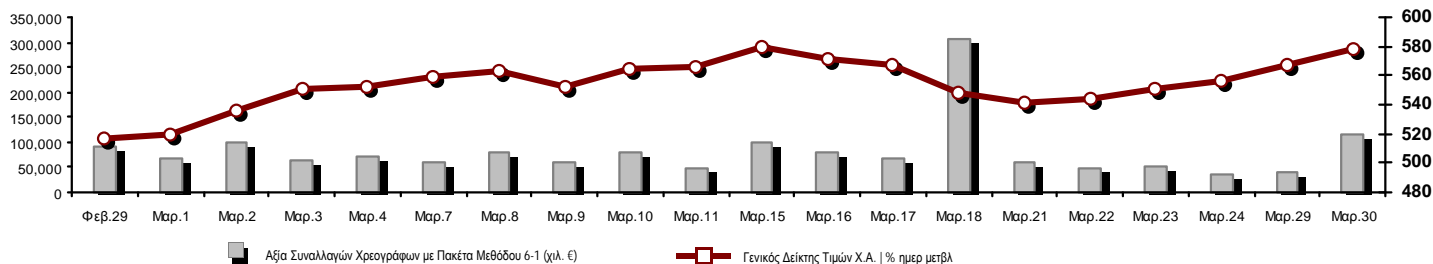

<b>Κεφαλοποίηση Χ.Α. (εκατ €)**:</b>	41,208.03		<b>Συνολικές Ανοικτές Θέσεις σε Παράγωγα</b>	198,251
Ημερήσια μεταβολή: εκατ. €   %	849.58	2.11%	Ανοικτές θέσεις σε ΣΜΕ επί Δεικτών   % ημερ μετβλ	11,342 3.08%
Μέση ετήσια Κεφ/ποίηση: εκατ. €   % Μετβλ. Μέση προηγ. έτος	38,931.83	-10.76%	Ανοικτές θέσεις σε ΣΜΕ επί μετοχών   % ημερ μετβλ	183,698 3.34%
<b>Γενικός Δείκτης Τιμών Χ.Α.   % ημερ μετβλ</b>	578.83	2.15%	Ανοικτές θέσεις σε Δικαιώματα επί Δεικτών   % ημερ μετβλ	3,156 23.47%
<b>Κεφαλοποίηση Γενικού Δείκτη (εκατ. €)</b>	37,014.47		Ανοικτές θέσεις σε Δικαιώματα επί μετοχών   % ημερ μετβλ	55 -8.33%
Ημερήσια μεταβολή (εκατ. €)	811.78			
<b>Αξία Συναλλαγών Χρεογράφων με Πακέτα Μεθόδου 6-1 (χιλ. €)</b>	113,867.59		<b>Πλήθος Συμβολαίων Παραγώγων:</b>	89,646
Ημερήσια μεταβολή: χιλ. €   %	72,588.39	175.85%	Ημερήσια μεταβολή: τμχ   %	46,315 106.89%
Μέση Αξία Συν/γών ΥΙD: χιλ. €   % Μετβλ Μέση προηγ. έτος	71,568.80	-16.40%	Μέσος Όγκος Συμβ. ΥΙD: χιλ. €   % Μετβλ Μέσο προηγ. έτος	65,457 -0.38%
<b>Αξία Συναλλαγών Πακέτων Μεθόδου 6-1 (χιλ. €)</b>	30,920.02		<b>Πλήθος Πράξεων Παραγώγων:</b>	3,771
<b>Αξία Συναλλαγών Πακέτων Μεθόδου 6-2 &amp; 6-3 (χιλ. €)</b>	0.00		Ημερήσια μεταβολή: πλήθος   %	1,304 52.86%
<b>Αξία Συναλλαγών Ομολόγων (χιλ. €)</b>	8.61		Μέσο Πλήθος Πράξεων ΥΙD: χιλ. €   % Μετβλ Μέσο προηγ. έτος	3,014 -7.78%
<b>Όγκος Συναλλαγών Χρεογράφων με Πακέτα Μεθόδου 6-1 (χιλ. Τμχ)</b>	170,518.39		<b>Συνολικές Ανοικτές Θέσεις σε Δανεισμό</b>	844,871
Ημερήσια μεταβολή: χιλ. τμχ   %	99,724.45	140.87%	Ημερήσια μεταβολή: τμχ   %	-21,691 -2.50%
Μέσος Όγκος Συν/γών ΥΙD: χιλ. τμχ   % Μετβλ Μέσο προηγ. έτο	124,885.91	-35.31%	<b>Πλήθος Συναλλαγών Δανεισμού (Πολυμερής/Διμερής)</b>	561,453
<b>Όγκος Συναλλαγών Πακέτων Μεθόδου 6-1 (χιλ. Τεμάχια)</b>	28,691.14		Ημερήσια μεταβολή: τμχ   %	546,653 3693.60%
<b>Όγκος Συναλλαγών Πακέτων Μεθόδου 6-2 &amp; 6-3 (χιλ. Τεμάχια)</b>	0.00		<b>Πλήθος Πολυμερών Συναλλαγών</b>	14,453
<b>Όγκος Συναλλαγών Ομολόγων (χιλ. τεμάχια)</b>	16.24		<b>Πλήθος Διμερών Συναλλαγών</b>	547,000
<b>Πλήθος Πράξεων Χρεογράφων με Πακέτα Μεθόδου 6-1</b>	29,318		<b>Πλήθος Πράξεων Δανεισμού:</b>	29
Ημερήσια μεταβολή: πλήθος   %	11,537	64.88%	Ημερήσια μεταβολή: χιλ. €   %	22 314.29%
Μέσο Πλήθος Πράξεων ΥΙD: χιλ. €   % Μετβλ Μέσο προηγ. έτος	24,051	-10.94%	<b>Πλήθος Πράξεων Πολυμερών Συναλλαγών</b>	25
<b>Πλήθος πακέτων Μεθόδου 6-1</b>	16		<b>Πλήθος Πράξεων Διμερών Συναλλαγών</b>	4
<b>Πλήθος πακέτων Μεθόδου 6-2 &amp; 6-3</b>	0			
<b>Πλήθος συναλλαγών Ομολόγων</b>	2			

**Κεφαλοποίηση Χ.Α. (εκατ €)\*\***

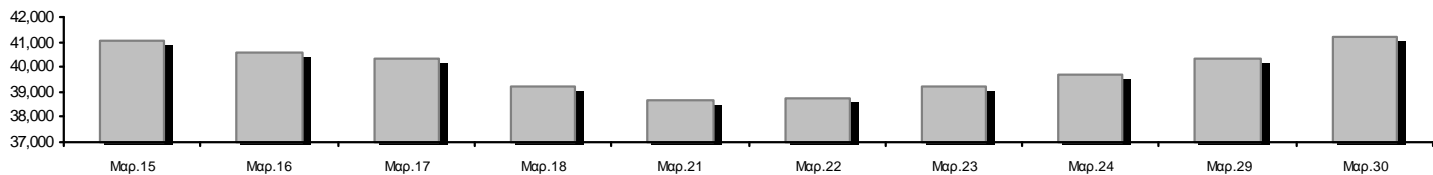

**Ημερήσια Διακύμανση Γενικού Δείκτη Τιμών Χρηματιστηρίου Αθηνών**

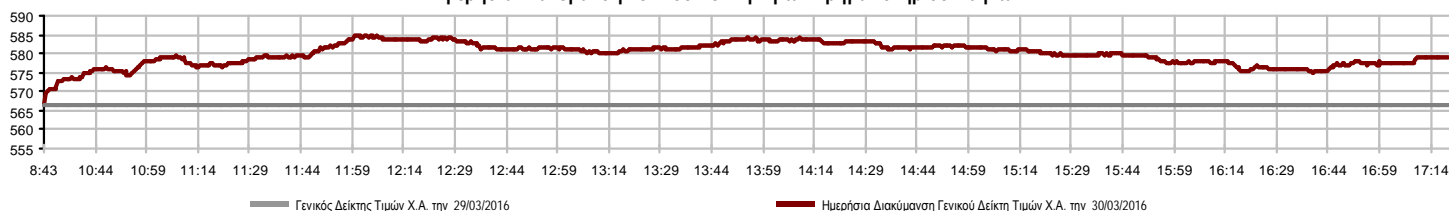

**Χρηματιστηριακοί Δείκτες**

Όνομασία Δείκτη	30/03/2016	29/03/2016	Δ μον.	Δ %	Κατώτερη	Ανώτερη	Κατ.έτους	Ανωτ.έτους	Ετησ. μεταβ.
<b>Γενικός Δείκτης Τιμών Χ.Α.</b>	578.83 #	566.67	12.16	2.15%	566.67	584.95	420.82	631.35	-8.32% ☒
FTSE/X.A. Large Cap	160.36 #	156.44	3.92	2.51%	156.44	163.11	107.52	183.34	-12.53% ☒
FTSE/X.A. Custom Capped	510.40 #	499.22	11.17	2.24%			390.34	576.80	-13.18% ☒
FTSE/X.A. Custom Capped - USD	409.31 #	401.40	7.90	1.97%			317.45	446.81	-10.60% ☒
FTSE/X.A. Mid Cap	622.77 #	607.02	15.75	2.59%	607.02	626.58	515.21	820.16	-23.72% ☒
<b>FTSE/X.A.-Χ.Α.Κ. Τραπεζικός Δείκτης</b>	34.18 #	32.67	1.51	4.62%	32.67	35.51	13.57	44.84	-23.36% ☒
FTSE/X.A. Διεθνούς Δραστηριοποίησης Plus	1,237.03 #	1,221.24	15.79	1.29%	1,218.12	1,239.47	1,031.55	1,278.16	-2.95% ☒
FTSE/X.A. Διεθνούς Δραστηριοποίησης	1,419.84 #	1,398.61	21.23	1.52%	1,398.61	1,421.15	1,129.41	1,426.71	-0.48% ☒
FTSE/X.A. Mid & Small Cap Θεμελιωδών Μεγεθών	1,130.52 ☒	1,133.90	-3.38	-0.30%	1,113.12	1,135.50	1,066.64	1,261.08	-9.96% ☒
Greece & Turkey 30 Δείκτης Τιμών	500.69 #	496.97	3.72	0.75%	499.78	504.35	396.10	504.35	7.86% #
<b>Δείκτης Τιμών Μεσαίας &amp; Μικρής Κεφαλαιοπ. Χ.Α.</b>	1,974.72 ☒	1,977.21	-2.49	-0.13%	1,954.44	1,996.31	1,848.24	2,183.18	-9.08% ☒
FTSE/X.A. Δείκτης Αγοράς	391.73 #	382.16	9.57	2.50%	382.16	398.19	265.17	449.96	-12.94% ☒
Δείκτης FTSE Med	4,818.06 #	4,804.22	13.83	0.29%			4,396.47	5,530.53	-12.88% ☒
<b>Δείκτης Συνολικής Απόδοσης Γενικού Δείκτη Χ.Α.</b>	862.18 #	844.07	18.11	2.15%	844.07	871.30	626.16	939.41	-8.22% ☒
FTSE/X.A. Large Cap Συνολικής Απόδοσης	221.35 #	215.94	5.41	2.51%			157.44	246.77	-12.47% ☒
FTSE/X.A. Large Cap Net Συνολικής Απόδοσης	661.21 #	645.08	16.13	2.50%	645.08	672.57	443.06	755.50	-12.48% ☒
FTSE/X.A. Custom Capped Συνολικής Απόδοσης	548.41 #	536.41	12.01	2.24%			418.87	618.97	-13.07% ☒
FTSE/X.A. Custom Capped - USD Συνολικής Απόδ.	439.80 #	431.30	8.49	1.97%			340.66	479.47	-10.49% ☒
FTSE/X.A. Mid Cap Συνολικής Απόδοσης	765.65 #	746.29	19.36	2.59%			669.55	1,008.35	-23.72% ☒
FTSE/X.A.-Χ.Α.Κ. Τραπεζικός Δείκτης Συνολ. Απόδ.	31.89 #	30.49	1.40	4.58%			15.92	42.34	-26.68% ☒
Greece & Turkey 30 Δείκτης Συνολικής Απόδοσης	616.50 #	611.67	4.83	0.79%			502.35	619.96	7.09% #
<b>Ελληνικός Δείκτης Mid &amp; Small Cap</b>	692.05 #	675.64	16.41	2.43%	675.64	692.05	560.15	722.84	-3.29% ☒
FTSE/X.A. Τράπεζες	45.16 #	43.16	2.00	4.63%	43.16	46.92	17.93	59.24	-23.35% ☒
FTSE/X.A. Ασφάλειες	1,506.74 ☒	1,517.28	-10.54	-0.69%	1,506.74	1,569.96	1,274.94	1,569.96	2.14% #
FTSE/X.A. Χρηματοοικονομικές Υπηρεσίες	978.68 #	970.03	8.65	0.89%	968.04	995.59	634.69	1,029.78	0.49% #
FTSE/X.A. Βιομηχανικά Προϊόντα & Υπηρεσίες	1,480.41 #	1,428.01	52.40	3.67%	1,427.85	1,483.39	1,369.56	1,844.00	-18.87% ☒
FTSE/X.A. Εμπόριο	2,556.57 #	2,480.31	76.26	3.07%	2,448.27	2,556.57	1,826.41	2,691.96	1.21% #
FTSE/X.A. Ακίνητης Περιουσίας	2,434.44 #	2,353.83	80.61	3.42%	2,347.46	2,453.43	2,154.15	2,502.99	0.59% #
FTSE/X.A. Προσωπικά & Οικιακά Προϊόντα	6,017.23 #	6,017.08	0.15	0.00%	5,973.45	6,022.31	4,433.32	6,053.11	18.84% #
FTSE/X.A. Τρόφιμα & Ποτά	6,959.33 #	6,817.69	141.64	2.08%	6,817.69	7,026.42	5,952.97	7,376.68	-5.66% ☒
FTSE/X.A. Πρώτες Ύλες	1,541.10 #	1,492.29	48.81	3.27%	1,492.29	1,578.37	1,200.24	1,648.25	-5.73% ☒
FTSE/X.A. Κατασκευές & Υλικά	2,028.06 #	1,989.99	38.07	1.91%	1,978.73	2,031.70	1,500.04	2,059.39	7.97% #
FTSE/X.A. Πετρέλαιο & Αέριο	2,250.74 #	2,191.06	59.68	2.72%	2,191.06	2,258.98	1,860.37	2,447.68	-6.68% ☒
FTSE/X.A. Χημικά	6,746.62 ~	6,746.62	0.00	0.00%	6,746.62	6,843.39	6,190.46	6,951.67	-0.96% ☒
FTSE/X.A. Ταξίδια & Αναψυχή	1,165.73 ☒	1,182.35	-16.62	-1.41%	1,165.71	1,207.41	982.74	1,426.44	-18.19% ☒
FTSE/X.A. Τεχνολογία	581.57 #	566.99	14.58	2.57%	566.99	585.79	489.05	598.90	1.67% #
FTSE/X.A. Τηλεπικοινωνίες	2,144.25 #	2,130.49	13.76	0.65%	2,119.48	2,180.04	1,802.93	2,543.37	-15.69% ☒
FTSE/X.A. Υπηρεσίες Κοινής Ωφέλειας	1,453.08 #	1,396.18	56.90	4.08%	1,396.18	1,459.79	1,136.34	1,734.68	-13.27% ☒
FTSE/X.A. Υγεία	108.65 #	106.27	2.38	2.24%	100.72	109.44	61.86	110.24	28.03% #
<b>Δείκτης Όλων των Μετοχών Χ.Α.</b>	145.66 #	142.65	3.01	2.11%	145.66	145.66	113.39	162.12	-11.41% ☒
<b>Ελληνικός Δείκτης Εταιρικών Ομολόγων</b>	99.34 ☒	99.34	0.00	0.00%			96.90	100.40	-1.14% ☒
<b>Ελληνικός Δείκτης Τιμών Εταιρικών Ομολόγων</b>	92.29 ☒	92.37	-0.08	-0.08%			90.43	94.61	-2.60% ☒

Σημείωση 1: Τα στοιχεία του Greece & Turkey 30 Pr είναι ενδεικτικά στις 17:20 ενώ το κλείσιμο των Δεικτών FTSE/XA Custom Capped, FTSE/XA Custom Capped - USD, FTSE/XA Custom Capped ΣΑ, FTSE/XA Custom Capped - USD ΣΑ, FTSE/Med 100, Greece & Turkey 30 Pr & Rt, Ελληνικός Δείκτης Εταιρικών Ομολόγων, Ελληνικός Δείκτης Τιμών Εταιρικών Ομολόγων αφορούν την συνεδρίαση της 24/03/2016.

Σημείωση 2: Ο Ελληνικός Δείκτης Mid & Small Cap είναι Customized δείκτης υπολογιζόμενος από το Χρηματιστήριο Αθηνών.

**Χρηματιστηριακοί Δείκτες**

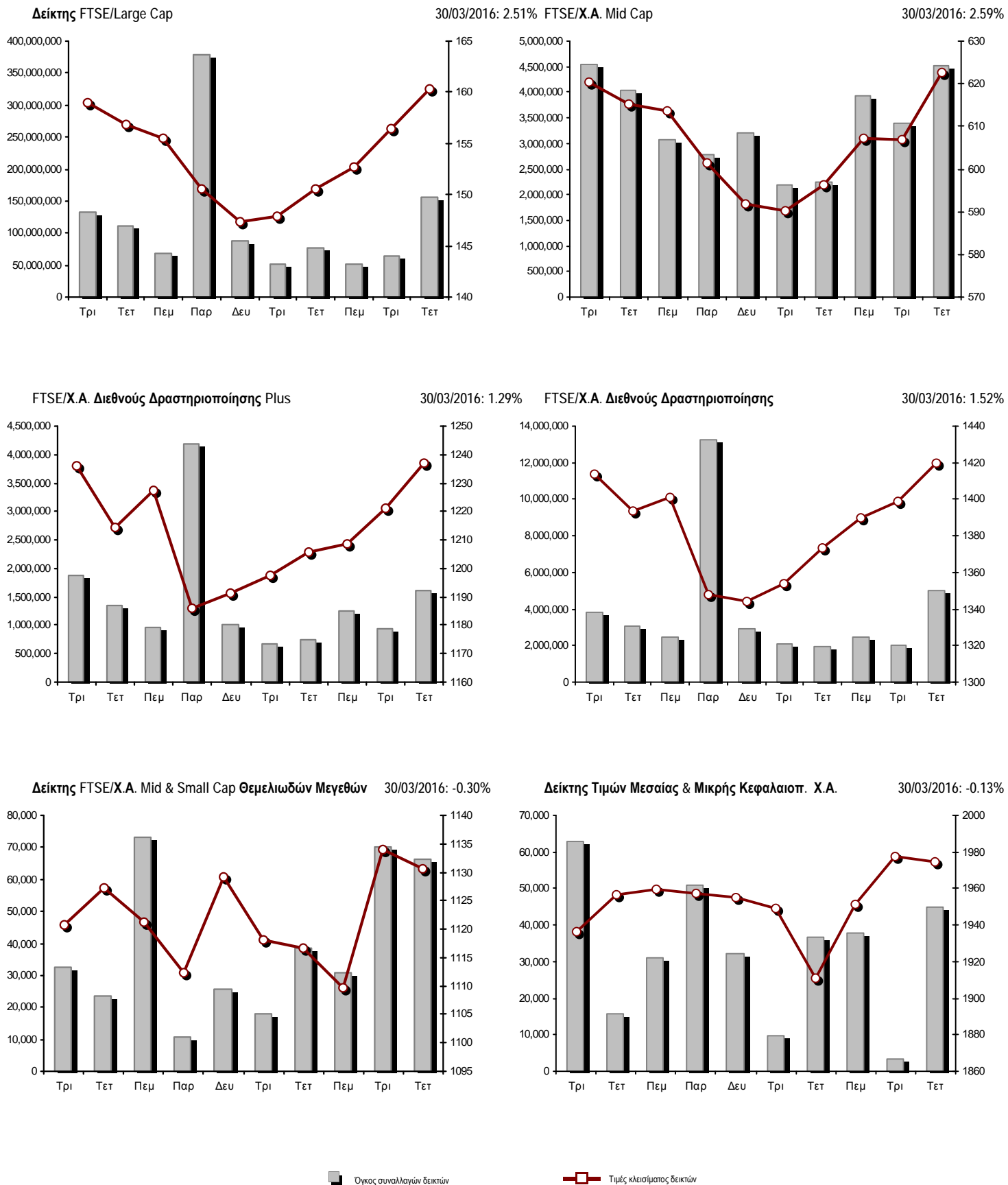

**Αναλυτικά Στοιχεία Συναλλαγών Αγοράς Χρεογράφων**

	Όλα τα Χρεόγραφα	Κύρια Αγορά	Χαμηλή Διασπορά	Λοιπές Κατηγορίες (*)	Διαπραγματεύσιμα Αμοιβαία Κεφάλαια	Τίτλοι Παραστατικοί (Warrants)
<b>Σύνολα</b>	129	102	5	16	3	3
Ανοδικές / Καθοδικές / Σταθερές:	84 / 23 / 22	69 / 20 / 13	4 / 0 / 1	7 / 3 / 6	3 / 0 / 0	1 / 0 / 2
<b>Κεφαλαιοποίηση Χ.Α. (εκατ €) **</b>	41,208.03	38,636.67	2,450.74	120.63		
Μέση Ημερήσια Αξία Συνγών (χιλ. €)	71,568.80	71,547.94	44.62	5.45	16.86	4.47
<b>Αξία Συναλλαγών</b>	113,867.59	113,824.48	21.23	5.34	0.03	16.51
Κύριος Πίνακας:	82,947.57	82,904.46	21.23	5.34	0.03	16.51
Προσυμφωνημένων Συναλλαγών 6_1_2_3:	30,920.02	30,920.02	0.00	0.00	0.00	0.00
Πίνακας Εκποιήσεων:	0.00	0.00	0.00	0.00	0.00	0.00
Πίνακας Ειδικών Όρων:	0.00	0.00	0.00	0.00	0.00	0.00
Μέσος Ημερήσιος Όγκος Συναλλαγών	124,885,906	122,031,066	18,279	93,953	11,585	2,802,545
<b>Όγκος Συναλλαγών</b>	170,518,391	164,045,960	5,641	120,557	5	6,346,228
Κύριος Πίνακας:	141,827,253	135,354,822	5,641	120,557	5	6,346,228
Προσυμφωνημένων Συναλλαγών 6_1_2_3:	28,691,138	28,691,138	0	0	0	0
Πίνακας Εκποιήσεων:	0	0	0	0	0	0
Πίνακας Ειδικών Όρων:	0	0	0	0	0	0
Μέσο Ημερήσιο Πλήθος Πράξεων	24,051	23,911	41	53	5	41
<b>Αριθμός Πράξεων</b>	29,318	29,117	28	50	3	120
Κύριος Πίνακας:	29,302	29,101	28	50	3	120
Προσυμφωνημένων Συναλλαγών 6_1_2_3:	16	16	0	0	0	0
Πίνακας Εκποιήσεων:	0	0	0	0	0	0
Πίνακας Ειδικών Όρων:	0	0	0	0	0	0

(\*) Απεικονίζονται αθροιστικά τα αναλυτικά στοιχεία συναλλαγών των μετοχών που διαπραγματεύονται στις Κατηγορίες: Προς Διαγραφή & Επιτήρησης. (\*\*) Δεν περιλαμβάνεται η Κεφαλαιοποίηση των εταιρειών που βρίσκονται σε κατάσταση Αναστολής.

**Στοιχεία Συναλλαγών Κλάδων Χρηματιστηρίου Αθηνών & Χρηματοοικονομικών Προϊόντων (Δ.Α.Κ.)**

Κωδικός	Κλάδοι	Ανοδικές / Καθοδικές / Σταθερές	Αριθμός Πράξεων	Όγκος Συναλλαγών	Αξία Συναλλαγών	% στη Συνολική Αξία
12000	- Χρηματοοικονομικά Προϊόντα	3 / 0 / 0	3	5	26.95	0.00%
8600	- Ακίνητη Περιουσία	3 / 0 / 2	389	396,721	2,683,156.00	2.36%
8500	- Ασφάλειες	0 / 1 / 0	2	720	1,030.80	0.00%
2700	- Βιομηχανικά Προϊόντα & Υπηρεσίες	12 / 2 / 2	1,905	1,175,433	1,241,908.20	1.09%
5300	- Εμπόριο	4 / 0 / 0	353	67,598	831,391.56	0.73%
2300	- Κατασκευές & Υλικά Κατασκευών	8 / 3 / 3	1,243	1,015,940	1,677,335.05	1.47%
5500	- Μέσα Ενημέρωσης	3 / 0 / 0	22	2,393	117.22	0.00%
500	- Πετρέλαιο & Αέριο	2 / 0 / 0	1,609	531,285	3,718,393.94	3.27%
3700	- Προσωπικά & Οικιακά Αγαθά	7 / 5 / 5	732	331,365	2,891,595.17	2.54%
1700	- Πρώτες Ύλες	4 / 2 / 2	764	236,457	741,201.60	0.65%
5700	- Ταξίδια & Αναψυχή	6 / 1 / 1	2,313	2,316,395	13,766,115.35	12.09%
9500	- Τεχνολογία	6 / 4 / 1	281	208,979	142,899.94	0.13%
6500	- Τηλεπικοινωνίες	1 / 0 / 0	1,603	1,861,995	14,558,806.87	12.79%
8300	- Τράπεζες	6 / 2 / 2	14,159	158,397,369	66,142,721.98	58.09%
3500	- Τρόφιμα & Ποτά	8 / 1 / 1	207	74,393	249,211.82	0.22%
4500	- Υγεία	3 / 0 / 1	25	20,487	3,957.04	0.00%
7500	- Υπηρεσίες Κοινής Ωφέλειας	5 / 0 / 0	2,231	1,039,001	3,074,931.16	2.70%
1300	- Χημικά	1 / 1 / 1	34	8,701	22,969.48	0.02%
8700	- Χρηματοοικονομικές Υπηρεσίες	2 / 1 / 1	1,443	2,833,154	2,119,816.44	1.86%

**Οι 10 Μετοχές με τη μεγαλύτερη Άνοδο & Πτώση**

**Κύρια Αγορά**

Μετοχές με τη μεγαλύτερη Θετική μεταβολή τιμής	Τιμή κλεισ.	Μεταβ.	Μετοχές με τη μεγαλύτερη Αρνητική μεταβολή τιμής	Τιμή κλεισ.	Μεταβ.
ΠΕΙΡΑΙΩΣ ΤΡΑΠΕΖΑ (ΚΟ)	0.229	12.26% #	ΠΛΑΣΤΙΚΑ ΚΡΗΤΗΣ (ΚΟ)	3.49	-5.16% α
FRIGOGLASS (ΚΟ)	0.516	12.17% #	ΤΡΑΠΕΖΑ EUROBANK ERGASIAS (ΚΟ)	0.810	-2.41% α
ΤΙΤΑΝ (ΠΟ)	10.21	9.90% #	ΟΠΑΠ (ΚΟ)	6.13	-2.23% α
ΕΛΛΑΚΤΩΡ (ΚΟ)	1.41	9.30% #	ΣΑΡΑΝΤΗΣ ΓΡ. (ΚΟ)	8.45	-1.40% α
MARFIN INVESTMENT GROUP (ΚΟ)	0.112	8.74% #	ΚΥΠΡΟΥ ΤΡΑΠΕΖΑ (ΚΟ)	0.148	-0.67% α
ΤΕΡΝΑ ΕΝΕΡΓΕΙΑΚΗ (ΚΟ)	2.86	8.33% #	ΕΛΛΗΝ. ΧΡΗΜΑΤΙΣΤΗΡΙΑ-Χ.Α. (ΚΟ)	5.00	-0.40% α
VIOTALCO SA/NV (ΚΑ)	1.15	6.48% #	ΠΛΑΙΣΙΟ COMPUTERS (ΚΟ)	4.00	-0.25% α
ALPHA BANK (ΚΟ)	1.97	5.91% #			
ΔΕΗ (ΚΟ)	3.14	5.02% #			
INTRACOM HOLDINGS (ΚΟ)	0.366	4.87% #			

Μετοχές με τη μεγαλύτερη Αξία Συναλλαγών	Αξία (χιλ. €)	Μεταβ.	Μετοχές με το μεγαλύτερο Όγκο Συναλλαγών	Όγκος	Μεταβ.
ALPHA BANK (ΚΟ)	23,621.62	5.91% #	ΠΕΙΡΑΙΩΣ ΤΡΑΠΕΖΑ (ΚΟ)	62,442,367	12.26% #
ΕΘΝΙΚΗ ΤΡΑΠΕΖΑ (ΚΟ)	14,585.75	3.32% #	ΕΘΝΙΚΗ ΤΡΑΠΕΖΑ (ΚΟ)	57,519,678	3.32% #
ΟΤΕ (ΚΟ)	14,558.81	0.65% #	ΤΡΑΠΕΖΑ EUROBANK ERGASIAS (ΚΟ)	15,259,415	-2.41% α
ΠΕΙΡΑΙΩΣ ΤΡΑΠΕΖΑ (ΚΟ)	14,258.90	12.26% #	ALPHA BANK (ΚΟ)	12,111,879	5.91% #
ΟΠΑΠ (ΚΟ)	13,194.39	-2.23% α	ΚΥΠΡΟΥ ΤΡΑΠΕΖΑ (ΚΟ)	3,634,243	-0.67% α
ΤΡΑΠΕΖΑ EUROBANK ERGASIAS (ΚΟ)	13,004.29	-2.41% α	MARFIN INVESTMENT GROUP (ΚΟ)	2,467,048	8.74% #
ΜΟΤΟΡ ΟΪΛ (ΚΟ)	2,915.89	3.89% #	ΟΠΑΠ (ΚΟ)	2,099,284	-2.23% α
GRIVALIA PROPERTIES (ΚΟ)	2,561.41	4.49% #	ΟΤΕ (ΚΟ)	1,861,995	0.65% #
JUMBO (ΚΟ)	2,528.49	0.00% -	ΑΤΤΙΚΑ BANK Α.Τ.Ε. (ΚΟ)	1,082,373	4.44% #
ΔΕΗ (ΚΟ)	2,376.74	5.02% #	ΔΕΗ (ΚΟ)	763,629	5.02% #

Σημείωση: Απεικονίζονται οι Μετοχές που δεν ανήκουν στις Κατηγορίες Χαμηλής Διασποράς και Επιτήρησης και πραγματοποιήσαν κατά τη διάρκεια της συνεδρίασης Αξία Συναλλαγών μεγαλύτερη από 10,000 Ευρώ.



**Αναλυτικά Στοιχεία Συναλλαγών Αγοράς Παραγώγων**

	Αριθμός Πράξεων	Όγκος	Ανοικτές θέσεις
<b>Σ.Μ.Ε. σε Δείκτες</b>	441	4,050	11,342
FTSE/X.A. Large Cap	441	4,050	11,342
<b>Σ.Μ.Ε. σε Μετοχές</b>	3,222	83,363	183,698
ALPHA BANK (ΚΟ)	311	6,963	7,723
COCA-COLA HBC AG (ΚΟ)	1	2	25
ΩΛΓΕΙΑ ΚΟΡΙΝΘΟΥ (ΚΟ)	2	5	631
ΕΛΛΑΚΤΩΡ (ΚΟ)	47	468	1,726
ΤΡΑΠΕΖΑ EUROBANK ERGASIAS (ΚΟ)	472	9,896	22,566
ΕΥΔΑΠ (ΚΟ)	6	19	134
FOLLI-FOLLIE (ΚΟ)	25	42	333
FRIGOGLASS (ΚΟ)	26	65	1,450
ΓΕΚ ΤΕΡΝΑ (ΚΟ)	45	644	6,930
GRIVALIA PROPERTIES (ΚΟ)	9	31	201
ΕΛΛΗΝ. ΧΡΗΜΑΤΙΣΤΗΡΙΑ-Χ.Α. (ΚΟ)	53	174	430
ΕΛΛΗΝΙΚΑ ΠΕΤΡΕΛΙΑΙΑ (ΚΟ)	90	514	4,470
ΙΝΤΡΑΛΟΤ (ΚΟ)	1	5	423
JUMBO (ΚΟ)	10	25	543
MARFIN INVESTMENT GROUP (ΚΟ)	77	1,883	37,764
ΜΕΤΚΑ (ΚΟ)	14	48	564
ΜΟΤΟΡ ΟΪΛ (ΚΟ)	56	309	924
ΜΥΤΙΛΗΝΑΙΟΣ (ΚΟ)	87	570	3,816
ΕΘΝΙΚΗ ΤΡΑΠΕΖΑ (ΚΟ)	521	25,461	45,630
ΟΠΑΠ (ΚΟ)	225	844	2,798
ΟΤΕ (ΚΟ)	129	431	3,269
ΟΛΠ (ΚΟ)	2	2	392
ΠΕΙΡΑΙΩΣ ΤΡΑΠΕΖΑ (ΚΟ)	729	33,814	33,665
ΔΕΗ (ΚΟ)	220	951	4,852
ΤΕΡΝΑ ΕΝΕΡΓΕΙΑΚΗ (ΚΟ)	24	87	1,205
ΤΙΤΑΝ (ΚΟ)	9	19	122
ΒΙΟΗΑΛCO SA/NV (ΚΑ)	31	91	1,112
<b>Δικαιώματα σε Δείκτες</b>	107	2,228	3,156
FTSE/X.A. Large Cap	107	2,228	3,156
<b>Δικαιώματα σε Μετοχές</b>	1	5	55
ALPHA BANK (ΚΟ)	1	5	0
ΕΘΝΙΚΗ ΤΡΑΠΕΖΑ (ΚΟ)	0	0	0
ΟΠΑΠ (ΚΟ)	0	0	45
ΟΤΕ (ΚΟ)	0	0	0
ΠΕΙΡΑΙΩΣ ΤΡΑΠΕΖΑ (ΚΟ)	0	0	10
ΔΕΗ (ΚΟ)	0	0	0
<b>Συνολική Δραστηριότητα</b>	3,771	89,646	198,251

Πληθος Χρεογράφων	Όνομ. Αξία	Μερίσματα [1]			Ημερ. Τελευτ. Αποκοπής Μέρημα [2]	Αποκοπή Δικαίωμα	Σημ.	Χρεόγραφο	Τιμή κλεισίματος	% μεταβ.	Προηγ. Κλεισίμο- ημ/νία	Άνοιγμα	Κατωτ Τιμή	Ανωτ Τιμή	Τελ Τιμή	Σταθμ Τιμή	Τελευταία ζήτηση [7]	Τελευταία προσφορά [7]	Ρ/Ε μετά φ.	Χρήση	Όγκος	Πράξεις	Αξία Συναλλαγών[8]	Χ.Α. Εταιρείας (χιλ. €) [3,5]	Χαμηλό έτους	Υψηλό έτους	Κλάδος [4]
		2013	2014	2015																							
245,745,725	---	---	---	---	27/06/2013	---	ΕΘΝΙΚΗ ΤΡΑΠΕΖΑ (ΤΠΔ)	0.008	33.33 #	0.006	29/03/2016	0.005	0.005	0.009	0.008	0.007	63670@0.007	251933@0.008	---	2015	1,536,565	70	11,373.57	2,277,640.73	0.002	0.009	8355
843,637,022	---	---	---	---	03/07/2013	---	ΤΡ. ΠΕΙΡΑΙΩΣ (ΤΠΔ)	0.001	---	0.001	29/03/2016	0.001	0.001	0.001	0.001	0.001	---	61759856@0.001	---	2014	4,286,600	24	4,286.60	1,999,898.97	0.001	0.001	8355
1,141,734,167	---	---	---	---	11/06/2013	---	ALPHA ΤΡΑΠΕΖΑ (ΤΠΔ)	0.002	---	0.002	29/03/2016	0.001	0.001	0.002	0.002	0.002	23029052@0.001	52519214@0.002	---	2015	523,063	26	852.87	3,027,655.96	0.001	0.002	8355

Τίτλοι Παραστατικοί (Warrants)

71,417,100	0.650	---	0.7	---	14/05/2015	27/06/2014	---	ΑΕΡΟΠΟΡΙΑ ΑΙΓΑΙΟΥ (ΚΟ)	8.19	1.11 #	8.10	29/03/2016	8.15	8.01	8.28	8.19	8.18	409@8.14	247@8.19	10.78	2015	52,029	323	425,630.82	584,906.05	6.13	8.28	5751	
11,178,000	1.12	---	---	---	21/04/2010	15/12/2014	---	ΑΙΟΛΙΚΗ ΑΕΕΧ (ΚΟ)	0.570	5.56 #	0.540	29/03/2016	0.570	0.500	0.570	0.570	0.562	496@0.570	400@0.659	---	2015	904	6	508.28	6,371.46	0.384	0.680	8985	
22,016,250	0.370	---	---	---	15/07/2009	11/05/2000	---	ΑΛΟΥΜΥΛΑ (ΚΟ)	0.262	9.17 #	0.240	29/03/2016	0.240	0.240	0.262	0.262	0.242	55@0.239	498@0.241	---	2014	115	8	27.80	5,768.26	0.227	0.290	1753	
417,608	16.00	0.8	---	---	29/04/2014	05/03/2013	---	ΑΝΔΡΟΜΕΔΑ ΑΕΕΧ (ΚΟ)	11.83	---	11.83	29/03/2016	11.83	11.83	11.83	11.83	11.83	---	7@11.83	---	2015	12	1	141.96	4,940.30	11.53	13.90	8985	
15,300,000	0.300	---	---	---	30/07/2009	13/12/1999	---	ΑΤΤΙΚΕΣ ΕΚΔΟΣΕΙΣ (ΚΟ)	1.21	---	1.21	29/03/2016	---	---	---	---	---	---	3576@1.09	43.64	2014	---	---	---	18,513.00	0.706	1.21	5557	
18,810,000	0.400	---	---	---	08/07/2010	14/11/2007	---	ΒΑΡΒΕΡΗΣ Ν. - MODA BAGNO (ΚΟ)	0.150	---	0.150	29/03/2016	---	---	---	---	---	---	2150@0.135	---	2014	---	---	---	2,821.50	0.115	0.165	2353	
23,986,500	1.05	---	---	---	26/06/2009	15/03/2000	---	ΒΙΟΚΑΡΠΕΤ (ΚΟ)	0.328	9.70 #	0.299	29/03/2016	0.299	0.299	0.328	0.328	0.315	---	500@0.326	---	2014	2,050	4	645.97	7,867.57	0.139	0.328	3726	
4,968,600	2.88	---	---	---	01/07/1998	14/12/1998	---	ΒΙΣ (ΚΟ)	0.869	8.62 #	0.800	29/03/2016	0.869	0.869	0.869	0.869	0.870	500@0.720	649@0.869	---	2014	1	1	0.87	4,317.71	0.611	1.00	2723	
6,325,000	0.600	---	---	---	02/05/2014	17/02/2014	---	ΒΟΓΙΑΤΖΟΓΛΟΥ SYSTEMS (ΚΟ)	1.01	-9.82 €	1.12	29/03/2016	1.01	1.01	1.01	1.01	1.01	---	2@1.12	29.44	2014	50	1	50.50	6,388.25	0.978	1.12	2797	
14,076,360	0.370	---	---	---	19/08/2008	22/07/2003	---	ΓΑΛΑΞΙΔΙ (ΚΟ)	0.235	---	0.235	29/03/2016	---	---	---	---	---	300@0.212	310@0.244	23.00	2015	---	---	---	3,307.94	0.191	0.570	3573	
103,144,548	0.570	---	---	---	01/08/2011	07/08/2015	---	ΓΕΚ ΤΕΡΝΑ (ΚΟ)	1.65	3.13 #	1.60	29/03/2016	1.61	1.61	1.66	1.65	1.65	7350@1.62	29097@1.65	27.39	2014	446,945	296	736,782.73	170,188.50	1.05	1.68	2357	
8,418,750	0.300	---	---	0.12	16/12/2015	27/06/2012	---	ΓΕΚΕ (ΚΑ)	4.80	---	4.80	29/03/2016	---	---	---	---	---	---	72@4.80	---	2014	---	---	---	40,410.00	3.90	4.80	5753	
24,060,000	0.300	0.017	0.02	---	03/08/2015	21/01/2000	---	ΓΕΝΙΚΗ ΕΜΠΟΡΙΟΥ (ΚΟ)	0.360	---	0.360	29/03/2016	---	---	---	---	---	200@0.325	50@0.360	15.14	2015	---	---	---	8,661.60	0.253	0.392	2797	
15,000,000	0.300	---	---	---	06/07/2007	18/07/2000	---	ΔΑΙΟΣ ΠΛΑΣΤΙΚΑ (ΚΟ)	2.90	---	2.90	29/03/2016	---	---	---	---	---	---	---	---	---	2015	---	---	---	43,500.00	2.70	2.90	1357
232,000,000	4.60	---	0.05	---	20/07/2015	12/12/2001	---	ΔΕΗ (ΚΟ)	3.14	5.02 #	2.99	29/03/2016	3.03	3.00	3.18	3.14	3.11	1775@3.13	3595@3.14	---	2015	763,629	1,375	2,376,744.87	728,480.00	2.34	4.08	7535	
34,720,000	0.310	---	---	---	16/06/2010	01/08/2007	---	ΔΡΟΜΕΑΣ (ΚΟ)	0.108	-0.92 €	0.109	29/03/2016	0.109	0.108	0.109	0.108	0.109	5083@0.092	1417@0.107	---	2014	3,900	4	424.10	3,749.76	0.066	0.148	3726	
13,673,200	0.880	---	---	---	18/07/2008	26/07/2001	---	ΕΒΡΟΦΑΡΜΑ (ΚΟ)	0.144	8.27 #	0.133	29/03/2016	0.135	0.135	0.144	0.144	0.143	500@0.138	851@0.142	---	2014	3,469	6	494.96	1,968.94	0.120	0.270	3577	
9,147,151,527	0.300	---	---	---	16/05/2008	30/11/2015	---	ΕΘΝΙΚΗ ΤΡΑΠΕΖΑ (ΚΟ)	0.249	3.32 #	0.241	29/03/2016	0.245	0.244	0.260	0.249	0.254	66144@0.248	50500@0.250	---	2015	57,519,678	3,836	14,585,752.30	2,277,640.73	0.099	0.340	8355	
27,848,000	0.300	0.004	0.0032	---	18/08/2015	02/09/2003	---	ΕΙΔΗΣΕΟΦΩΝΙΚΗ ΕΛΛΑΣ (ΚΟ)	0.199	---	0.199	29/03/2016	---	---	---	---	---	---	510@0.180	22.63	2014	---	---	---	5,541.75	0.135	0.250	2791	
11,250,000	0.520	---	---	---	26/07/2010	09/11/2015	---	ΕΚΤΕΡ (ΚΟ)	0.410	2.50 #	0.400	29/03/2016	0.410	0.395	0.410	0.410	0.395	500@0.399	6786@0.410	12.95	2015	862	4	340.52	4,612.50	0.301	0.499	2357	
18,435,000	1.00	---	---	---	07/07/2009	10/09/2010	---	ΕΛΑΣΤΡΟΝ (ΚΟ)	0.359	-4.27 €	0.375	29/03/2016	0.375	0.355	0.404	0.398	0.359	5@0.366	5@0.392	---	2015	334	5	119.77	6,618.17	0.310	0.405	1757	
13,230,000	0.300	---	---	---	11/08/2010	24/09/2015	---	ΕΛΒΕ Α.Β.Ε.Ε. (ΚΟ)	0.399	2.31 #	0.390	29/03/2016	0.390	0.390	0.399	0.399	0.392	1200@0.353	300@0.398	0.94	2014	600	2	234.90	5,278.77	0.327	0.410	3763	
31,734,530	1.60	---	---	---	09/07/2007	19/07/2006	---	ΕΛΓΕΚΑ (ΚΟ)	0.181	---	0.181	29/03/2016	0.163	0.163	0.181	0.181	0.174	---	170@0.181	---	2014	50	2	8.69	5,743.95	0.144	0.210	3577	
23,828,130	0.500	---	---	---	07/07/2010	17/02/2009	---	ΕΛΙΝΟΙΛ (ΚΟ)	0.780	---	0.780	29/03/2016	---	---	---	---	---	---	---	19.56	2014	---	---	---	18,585.94	0.690	0.850	537	
177,001,313	1.03	---	---	---	05/07/2011	20/12/2007	---	ΕΛΛΑΚΤΩΡ (ΚΟ)	1.41	9.30 #	1.29	29/03/2016	1.31	1.29	1.43	1.41	1.36	1145@1.39	14839@1.40	---	2014	427,881	588	579,858.61	249,571.85	0.857	1.51	2357	
19,864,886	5.60	0.672	0.672	0.672	03/03/2016	02/07/2008	---	ΕΛΛΑΔΟΣ ΤΡΑΠΕΖΑ (ΚΟ)	9.22	1.21 #	9.11	29/03/2016	9.20	9.18	9.27	9.21	9.22	106@9.21	200@9.24	---	---	1,186	36	10,939.07	183,154.25	8.70	9.90	8355	
29,546,360	0.710	---	---	---	20/06/2008	23/08/2000	---	ΕΛΛΗΝΙΚΑ ΚΑΛΩΔΙΑ (ΚΟ)	0.638	4.25 #	0.612	29/03/2016	0.638	0.638	0.638	0.638	0.638	100@0.610	500@0.636	---	2015	10	1	6.38	18,850.58	0.550	0.749	2733	
305,635,185	2.18	---	---	---	31/12/2014	01/10/2003	4795	ΕΛΛΗΝΙΚΑ ΠΕΤΡΕΛΑΙΑ (ΚΟ)	3.72	0.54 #	3.70	29/03/2016	3.74	3.69	3.81	3.72	3.75	1000@3.71	1224@3.72	41.28	2015	214,099	748	802,499.61	1,136,962.89	2.74	4.21	537	
65,368,563	1.30	---	0.21	---	26/05/2015	07/08/2015	---	ΕΛΛΗΝ. ΧΡΗΜΑΤΙΣΤΗΡΙΑ-Χ.Α. (ΚΟ)	5.00	-0.40 €	5.02	29/03/2016	5.00	5.00	5.19	5.00	5.07	1188@5.00	1250@5.06	25.38	2015	365,190	880	1,849,768.29	326,842.82	3.40	5.35	8777	
82,667,000	0.300	---	---	---	22/07/2014	---	---	ΕΛ.ΤΕΧ. ΑΝΕΜΟΣ Α.Ε. (ΚΟ)	0.685	1.63 #	0.674	29/03/2016	0.682	0.663	0.695	0.685	0.684	100@0.682	1180@0.689	11.62	2014	65,617	57	44,860.37	56,626.90	0.533	0.730	7537	
26,730,187	0.600	0.05	---	---	23/06/2014	30/12/2010	---	ΕΛΤΟΝ (ΚΟ)	0.930	0.32 #	0.927	29/03/2016	0.930	0.930	0.930	0.930	0.930	50@0.876	60@0.883	10.16	2014	120	1	111.60	24,859.07	0.869	1.00	1353	
14,050,971	0.340	---	---	---	06/07/2011	17/10/2002	---	ΕΛΤΡΑΚ (ΚΟ)	1.23	4.24 #	1.18	29/03/2016	1.23	1.23	1.23	1.23	1.23	---	370@1.22	24.45	2015	22	1	27.06	17,282.69	0.990	1.35	2753	
52,067,296	0.300	---	---	---	23/12/2003	24/01/2007	---	ΕΠΙΛΕΚΤΟΣ (ΚΟ)	0.120	-2.44 €	0.123	29/03/2016	0.123	0.110	0.123	0.120	0.116	4999@0.110	2508@0.120	---	2								

Πληθος Χρεογράφων	Ονομ. Αξία	Μερίσματα [1]			Ημερ. Τελευτ. Αποκοπής		Σημ.	Χρεόγραφο	Τιμή κλεισίματος	% μεταβ.	Προηγ. Κλείσιμο- ημ/νία	Άνοιγμα	Κατωτ Τιμή	Ανωτ Τιμή	Τελ Σταθμ Τιμή	Τελευταία ζήτηση [7]	Τελευταία προσφορά [7]	Ρ/Ε μετά φ. Χρήση	Όγκος	Πράξεις	Αξία Συναλλαγών[8]	Χ.Α. Εταιρείας (χιλ. €) [3,5]	Χαμηλό έτους	Υψηλό έτους	Κλάδος [4]			
		2013	2014	2015	Μέρισμα [2]	Δικαιώμα																						
36,300,000	1.12	0.285	0.24	---	03/08/2015	12/12/2007	---	ΕΥΑΘ (ΚΟ)	2.86	0.35 #	2.85	29/03/2016	2.92	2.86	2.96	2.86	2.90	50@2.85	5713@2.86	7.66	2015	5,637	26	16,358.42	103,818.00	2.65	3.05	7577
106,500,000	0.600	0.36	0.2	---	05/05/2015	28/01/2000	---	ΕΥΔΑΠ (ΚΟ)	4.07	0.25 #	4.06	29/03/2016	4.14	4.02	4.20	4.07	4.13	745@4.06	300@4.13	10.33	2014	55,212	322	227,729.76	433,455.00	3.60	5.20	7577
27,503,677	0.630	---	---	---	11/07/2013	18/10/1999	---	ΕΥΡΩΠΑΪΚΗ ΠΙΣΤΗ (ΚΟ)	1.43	-0.69 €	1.44	29/03/2016	1.49	1.43	1.49	1.43	1.43	1650@1.43	32@1.49	3.57	2015	720	2	1,030.80	39,330.26	1.21	1.49	8536
7,959,900	0.600	---	---	---	02/06/2010	10/12/2013	5031	ΕΥΡΩΣΥΜΒΟΥΛΟΙ (ΚΟ)	1.76	8.64 #	1.62	29/03/2016	1.76	1.76	1.76	1.76	---	25@1.62	-(6)-	2014	10	1	17.60	14,009.42	1.12	1.76	2791	
65,441,118	0.440	---	---	---	24/11/2014	11/08/2015	---	ΙΑΣΩ (ΚΟ)	0.429	2.39 #	0.419	29/03/2016	0.419	0.419	0.430	0.429	0.427	100@0.419	185@0.428	---	2014	2,530	11	1,079.28	28,074.24	0.360	0.563	4533
86,735,980	0.310	---	---	---	06/07/2009	02/01/2002	---	ΙΑΤΡΙΚΟ ΑΘΗΝΩΝ (ΚΟ)	0.700	2.94 #	0.680	29/03/2016	0.680	0.680	0.700	0.700	0.689	422@0.700	---	---	2014	848	3	584.20	60,715.19	0.550	0.737	4533
28,580,100	0.400	0.025	---	---	18/08/2014	10/10/2013	---	ΙΚΤΙΝΟΣ ΕΛΛΑΣ (ΚΟ)	0.960	-2.93 €	0.989	29/03/2016	0.996	0.960	0.996	0.960	0.961	200@0.939	149@0.990	9.17	2014	2,070	2	1,989.72	27,436.90	0.891	1.15	2353
9,090,000	0.900	---	---	---	15/05/2009	13/10/2014	---	ΙΛΥΔΑ (ΚΟ)	0.550	---	0.550	29/03/2016	---	---	---	---	---	---	4997@0.500	---	2014	---	---	---	4,999.50	0.500	0.590	9537
8,298,467	0.400	---	---	---	30/08/1993	08/05/2013	---	ΙΝΤΕΑΛ ΟΜΙΛΟΣ (ΚΟ)	0.760	---	0.760	29/03/2016	---	---	---	---	---	25@0.760	1111@0.799	---	2014	---	---	---	6,306.83	0.568	0.822	9574
11,233,200	0.730	---	---	---	12/07/2010	30/07/1999	---	ΙΝΤΕΡΤΕΚ (ΚΟ)	0.206	5.10 #	0.196	29/03/2016	0.206	0.206	0.206	0.206	0.206	3250@0.162	89@0.203	---	2014	200	1	41.20	2,314.04	0.120	0.229	9572
158,961,721	0.300	---	---	---	30/05/2013	14/11/2007	---	ΙΝΤΡΑΛΟΤ (ΚΟ)	1.13	1.80 #	1.11	29/03/2016	1.11	1.11	1.15	1.13	1.13	1100@1.12	1992@1.13	---	2014	112,374	60	126,984.91	179,626.74	1.01	1.21	5752
66,948,210	0.300	---	0.1005	---	22/09/2015	22/09/2015	---	FOLLI-FOLLIE (ΚΟ)	17.50	3.06 #	16.98	29/03/2016	16.99	16.76	17.50	17.50	17.28	2134@17.49	3561@17.50	---	2014	47,764	304	825,524.48	1,171,593.68	12.50	18.45	5379
7,500,000	0.800	0.0863	0.1	---	19/06/2015	10/02/2014	---	ΚΑΝΑΚΗΣ Σ. (ΚΟ)	1.90	0.53 #	1.89	29/03/2016	1.84	1.83	1.90	1.90	1.84	210@1.83	4975@1.90	8.12	2015	1,725	13	3,168.50	14,250.00	1.75	2.25	3577
9,742,920	0.400	0.01	0.01	---	10/08/2015	14/07/2000	---	ΚΑΡΑΜΟΛΕΓΚΟΣ (ΚΟ)	0.940	---	0.940	29/03/2016	---	---	---	---	---	1000@0.920	3@0.940	-(6)-	2015	---	---	---	9,158.34	0.601	1.14	3577
14,679,792	1.68	---	---	---	24/06/2014	04/09/2000	---	ΚΑΡΑΤΖΗ (ΚΟ)	3.75	---	3.75	29/03/2016	---	---	---	---	---	95@3.68	5391@3.75	9.07	2014	---	---	---	55,049.22	3.44	3.95	2723
13,202,756	0.350	---	---	---	01/07/2004	05/08/2014	---	ΚΕΚΡΩΦ (ΚΟ)	0.249	---	0.249	29/03/2016	---	---	---	---	---	1100@0.187	1000@0.239	---	2015	---	---	---	3,287.49	0.175	0.330	8633
6,700,000	0.800	0.16	0.03	---	26/06/2015	29/05/2014	---	ΚΕΠΕΝΟΥ ΜΥΛΟΙ (ΚΟ)	1.69	0.60 #	1.68	29/03/2016	1.69	1.69	1.69	1.69	1.69	---	2183@1.69	16.29	2015	7	1	11.83	11,323.00	1.54	1.89	3577
40,219,218	0.300	---	---	---	25/05/2009	09/07/2013	---	ΚΛΟΥΚΙΝΑΣ - ΛΑΪΠΑΣ (ΚΟ)	0.280	---	0.280	29/03/2016	0.280	0.277	0.280	0.280	0.279	65@0.268	22041@0.280	---	2014	142	16	39.56	11,261.38	0.218	0.299	2357
11,510,102	0.890	---	---	---	24/06/2005	06/10/1999	---	ΚΛΩΣ/ΓΙΑ ΝΑΥΠΑΚΤΟΥ (ΚΑ)	0.175	---	0.175	29/03/2016	---	---	---	---	---	900@0.132	1000@0.225	---	2015	---	---	---	2,014.27	0.135	0.313	3763
21,224,340	0.420	---	---	---	02/07/2008	25/04/2006	---	ΚΟΡΔΕΛΟΥ Χ. ΑΦΟΙ (ΚΟ)	0.290	---	0.290	29/03/2016	---	---	---	---	---	---	1000@0.279	---	2014	---	---	---	6,155.06	0.216	0.290	1757
13,586,500	0.390	---	---	---	25/06/2010	28/05/2008	---	ΚΟΡΡΕΣ (ΚΟ)	3.25	-0.92 €	3.28	29/03/2016	3.25	3.15	3.33	3.26	3.29	298@3.20	80@3.26	---	2014	662	13	2,180.01	44,156.13	2.92	3.90	3767
29,480,000	0.420	---	---	---	19/07/2010	01/08/2007	---	ΚΡΕΤΑ ΦΑΡΜ (ΚΟ)	0.409	4.60 #	0.391	29/03/2016	0.390	0.390	0.414	0.409	0.392	400@0.390	61@0.409	11.24	2014	15,782	29	6,188.64	12,057.32	0.300	0.416	3577
33,065,136	0.380	---	0.06	---	04/08/2015	16/09/2013	---	ΚΡΙ - ΚΡΙ (ΚΟ)	1.63	2.52 #	1.59	29/03/2016	1.64	1.61	1.65	1.61	1.65	500@1.58	300@1.65	15.09	2014	2,880	9	4,739.23	53,896.17	1.52	1.90	3577
15,804,800	0.360	---	---	---	15/06/2010	12/03/2004	---	ΚΤΗΜΑ Κ. ΛΑΖΑΡΙΔΗ (ΚΟ)	0.370	---	0.370	29/03/2016	---	---	---	---	---	---	800@0.374	---	2015	---	---	---	5,847.78	0.203	0.370	3535
8,922,944,533	0.100	---	---	---	31/05/2011	02/02/2015	4857	ΚΥΠΡΟΥ ΤΡΑΠΕΖΑ (ΚΟ)	0.148	-0.67 €	0.149	29/03/2016	0.150	0.148	0.151	0.148	0.150151850@0.147	16564@0.148	---	2014	3,634,243	195	543,365.39	1,320,595.79	0.121	0.161	8355	
23,719,554	0.990	---	0.2406	---	14/08/2015	15/09/2014	---	ΚΥΡΙΑΚΙΔΗΣ Η.- Φ.Η.Λ. (ΚΟ)	2.41	-2.03 €	2.46	29/03/2016	2.46	2.41	2.46	2.41	2.43	500@2.40	1@2.46	9.22	2015	2,537	11	6,161.42	57,164.13	2.11	2.52	2353
7,595,160	0.600	---	---	---	08/08/2008	18/08/2010	---	ΚΥΡΙΑΚΟΥΛΗΣ (ΚΟ)	0.430	---	0.430	29/03/2016	---	---	---	---	---	---	1000@0.419	---	2014	---	---	---	3,265.92	0.220	0.586	5759
21,364,000	1.12	---	---	---	05/07/2010	10/08/2005	---	ΛΑΜΨΑ (ΚΟ)	16.30	---	16.30	29/03/2016	---	---	---	---	---	50@15.70	50@16.10	98.96	2014	---	---	---	348,233.20	15.32	17.00	5753
5,939,268	0.620	---	---	---	10/07/2003	03/01/2002	---	ΛΑΝΑΚΑΜ (ΚΟ)	0.600	---	0.600	29/03/2016	---	---	---	---	---	---	1100@0.600	---	2015	---	---	---	3,563.56	0.600	0.638	3763
8,321,682	0.670	---	---	---	17/08/2007	23/11/1999	---	ΛΕΒΕΝΤΕΡΗΣ Ν. (ΚΑ)	0.166	---	0.166	29/03/2016	0.166	0.166	0.166	0.166	0.166	---	---	---	2015	420	2	69.72	4,060.45	0.138	0.195	1757
2,160,524	0.670	0.0436	0.0436	---	29/07/2015	23/11/1999	---	ΛΕΒΕΝΤΕΡΗΣ Ν. (ΠΑ)	1.24	---	1.24	29/03/2016	---	---	---	---	---	---	560@1.19	---	2015	---	---	---	4,060.45	1.24	1.25	1757
7,734,375	1.00	---	---	---	09/07/2007	07/01/2011	---	ΛΙΒΑΝΗ ΕΚΔΟΤ. ΟΡΓ. (ΚΟ)	0.129	---	0.129	29/03/2016	---	---	---	---	---	---	619@0.117	---	2014	---	---	---	997.73	0.072	0.148	5557
17,125,062	0.940	---	---	---	01/06/2010	02/02/2015	---	ΛΟΥΛΗ ΜΥΛΟΙ (ΚΟ)	1.65	-6.78 €	1.77	29/03/2016	1.60	1.60	1.69	1.65	1.63	496@1.65	1300@1.70	8.07	2014	1,672	15	2,724.02	28,256.35	1.35	1.77	3577
9,819,370	0.690	---	---	---	14/08/2007	09/01/2004	---	ΜΑΘΙΟΣ ΠΥΡΙΜΑΧΑ (ΚΟ)	0.345	---	0.345	29/03/2016	---	---	---	---	---	---	1080@0.344	---	2015	---	---	---	3,387.68	0.237	0.345	2353
51,950,600	0.320	0.3	0.5	---	08/05/2015	21/10/2005	---	ΜΕΤΚΑ (ΚΟ)	6.80	2.41 #	6.64	29/03/2016	6.60	6.60	6.80	6.80	6.75	24@6.77	100@6.81	20.41	2015	17,268	155	116,526.53	353,264.08	6.24	7.30	2757
11,700,000	0.590	---	---	---	02/06/2009	24/07/2012	---	ΜΟΤΟΔΥΝΑΜΙΚΗ (ΚΟ)	0.336	9.80 #	0.306	29/03/2016	0.306	0.306	0.336	0.336	0.336	300@0.279	650@0.336	12.27	2015	749	4	251.39	3,931.20	0.306	0.549	5379
110,782,980	0.750	0.2	---	0.15	07/12/2015	04/11/2013	---	ΜΟΤΟΡ ΟΪΛ (ΚΟ)	9.35	3.89 #	9.00	29/03/2016	9.13	8.98	9.39	9.35	9.19	110@9.27	150@9.39	5.15	2015	317,186	861	2,915,894.33</				

Πληθος Χρεογράφων	Ονομ. Αξία	Μερίσματα [1]			Ημερ. Τελευτ. Αποκοπή		Σημ.	Χρεόγραφο	Τιμή κλεισίματος	% μεταβ.	Προηγ. Κλείσιμο-ημ/νία	Άνοιγμα	Κατωτ Τιμή	Ανωτ Τιμή	Τελ Τιμή	Σταθμ Τιμή	Τελευταία ζήτηση [7]	Τελευταία προσφορά [7]	Ρ/Ε μετά φ. Χρήση	Όγκος	Πράξεις	Αξία Συναλλαγών[8]	Χ.Α. Εταιρείας (χιλ. €) [3,5]	Χαμηλό έτους	Υψηλό έτους	Κλάδος [4]		
		2013	2014	2015	Μέρισμα [2]	Δικαιώμα																						
15,842,391	1.51	---	---	---	15/07/2009	12/05/2000	---	ΜΠΗΤΡΟΣ ΣΥΜΜΕΤΟΧΙΚΗ (ΚΟ)	0.199	---	0.199	29/03/2016	---	---	---	---	---	2011@0.205	---	2014	---	---	---	3,152.64	0.180	0.227	1757	
116,915,862	0.970	---	---	---	11/05/2009	19/10/2015	---	ΜΥΤΙΑΝΗΑΙΟΣ (ΚΟ)	3.47	3.27	# 3.36	29/03/2016	3.36	3.36	3.56	3.47	3.51	500@3.46	593@3.49	---	2015	204,548	667	717,499.93	405,698.04	2.70	3.70	1755
6,340,000	0.600	---	---	---	30/11/2009	04/12/2015	---	ΝΑΚΑΣ ΜΟΥΣΙΚΗ (ΚΟ)	0.820	---	0.820	29/03/2016	---	---	---	---	---	200@0.581	1000@0.820	8.53	2015	---	---	---	5,198.80	0.600	0.825	5379
23,935,280	0.300	---	---	---	29/06/2009	13/06/2000	---	ΝΑΥΤΕΜΠΟΡΙΚΗ (ΚΟ)	0.078	30.00	# 0.060	29/03/2016	0.060	0.060	0.078	0.078	0.073	3000@0.045	777@0.078	---	2014	274	4	20.02	1,866.95	0.049	0.084	5557
290,612,964	0.300	---	---	---	08/07/2008	21/03/2016	---	ΝΗΡΕΥΣ (ΚΟ)	0.127	2.42	# 0.124	29/03/2016	0.125	0.125	0.133	0.127	0.126	9248@0.125	717@0.128	---	2014	36,504	36	4,600.11	36,907.85	0.067	0.135	3573
34,986,430	0.440	---	---	---	25/07/2008	23/02/2010	---	ΙΝΤΕΡΓΟΥΝΤ-ΞΥΛΕΜΠΟΡΙΑ (ΚΟ)	0.063	---	0.063	29/03/2016	---	---	---	---	---	2565@0.063	---	---	2014	---	---	---	2,643.07	0.063	0.093	2353
2,566,836	0.440	---	---	---	13/08/2010	09/01/2007	---	ΙΝΤΕΡΓΟΥΝΤ-ΞΥΛΕΜΠΟΡΙΑ (ΠΟ)	0.171	---	0.171	29/03/2016	---	---	---	---	---	---	18109@0.154	---	2014	---	---	---	2,643.07	0.171	0.189	2353
10,080,000	3.00	0.6	1.95	---	04/05/2015	27/08/2001	---	ΟΛΘ (ΚΟ)	20.58	3.84	# 19.82	29/03/2016	20.50	20.50	20.59	20.58	20.57	10@20.01	60@20.60	9.74	2014	240	9	4,936.14	207,446.40	18.10	24.10	2777
25,000,000	2.00	0.12	0.099	---	25/06/2015	08/08/2003	---	ΟΛΠ (ΚΟ)	11.33	2.07	# 11.10	29/03/2016	11.15	11.13	11.48	11.33	11.35	2@11.33	1490@11.40	33.82	2015	7,950	149	90,230.72	283,250.00	9.80	14.78	2777
319,000,000	0.300	0.25	0.7017	0.17	11/09/2015	25/04/2001	---	ΟΠΑΠ (ΚΟ)	6.13	-2.23	€ 6.27	29/03/2016	6.27	6.13	6.42	6.13	6.29	3150@6.12	96717@6.14	10.12	2014	2,099,284	1,888	13,194,392.37	1,955,470.00	5.16	7.65	5752
490,150,389	2.83	---	0.08	---	25/06/2015	18/06/1998	---	ΟΤΕ (ΚΟ)	7.79	0.65	# 7.74	29/03/2016	7.80	7.70	7.92	7.79	7.82	950@7.78	1250@7.85	41.23	2015	1,861,995	1,603	14,558,806.87	3,818,271.53	6.55	9.19	6535
4,971,466	1.46	---	---	---	04/07/2007	08/10/2003	---	ΠΑΪΡΗΣ ΠΛΑΣΤΙΚΩΝ (ΚΟ)	0.179	---	0.179	29/03/2016	---	---	---	---	---	---	4373@0.179	---	2014	---	---	---	889.89	0.179	0.179	2723
50,797,369	0.310	---	---	---	17/08/2000	12/10/2010	---	ΠΑΠΟΥΣΤΑΝΗΣ (ΚΟ)	0.196	---	0.196	29/03/2016	0.196	0.196	0.196	0.196	0.196	60@0.186	2350@0.195	---	2015	100	2	19.60	9,956.28	0.174	0.217	3767
8,733,183,280	0.300	---	---	---	16/05/2008	27/11/2015	---	ΠΕΙΡΑΙΩΣ ΤΡΑΠΕΖΑ (ΚΟ)	0.229	12.26	# 0.204	29/03/2016	0.214	0.214	0.240	0.229	0.228	20610@0.227	4725@0.229	---	2014	62,442,367	3,778	14,258,899.11	1,999,898.97	0.067	0.293	8355
7,070,400	0.930	---	---	---	18/05/2010	25/05/2015	---	ΠΕΤΡΟΠΟΥΛΟΣ ΠΕΤΡΟΣ (ΚΟ)	3.82	4.09	# 3.67	29/03/2016	3.63	3.60	3.82	3.82	3.68	50@3.74	150@3.82	35.82	2015	12,059	58	44,375.89	27,008.93	3.43	4.04	2753
22,080,000	0.330	0.2	---	---	21/05/2014	27/04/2015	---	ΠΛΑΣΙΟ COMPUTERS (ΚΟ)	4.00	-0.25	€ 4.01	29/03/2016	4.12	3.98	4.12	4.00	4.00	1005@3.98	1326@4.00	13.17	2015	6,205	39	24,841.79	88,320.00	3.87	4.56	9572
45,094,620	0.660	0.05	0.0225	---	20/04/2015	01/11/1999	---	ΠΛΑΣΤΙΚΑ ΘΡΑΚΗΣ (ΚΟ)	1.37	---	1.37	29/03/2016	1.39	1.37	1.39	1.37	1.39	906@1.37	1802@1.39	-(6)-	2015	3,381	16	4,687.38	61,779.63	1.25	1.41	1357
41,068,800	0.420	(0.0667)	(0.03)	---	24/07/2015	17/02/2016	---	ΠΛΑΣΤΙΚΑ ΚΡΗΤΗΣ (ΚΟ)	3.49	-5.16	€ 3.68	29/03/2016	3.40	3.40	3.55	3.49	3.49	310@3.49	500@3.58	15.17	2014	5,200	17	18,170.50	143,330.11	3.19	4.12	1357
22,280,000	0.300	---	---	---	11/04/2011	23/02/2007	---	ΡΕΒΟΪΑ (ΚΟ)	0.297	7.22	# 0.277	29/03/2016	0.270	0.261	0.297	0.297	0.289	200@0.260	25965@0.297	---	2014	18,415	40	5,328.07	6,617.16	0.169	0.297	5379
34,770,982	1.55	0.3	0.15	---	15/05/2015	27/07/2000	---	ΣΑΡΑΝΤΗΣ ΓΡ. (ΚΟ)	8.45	-1.40	€ 8.57	29/03/2016	8.63	8.25	8.63	8.45	8.43	2@8.42	1000@8.48	26.63	2015	26,767	42	225,616.17	293,814.80	6.56	8.80	3767
4,181,450	0.500	---	---	---	21/08/2000	05/03/2002	---	ΣΑΡΑΝΤΟΠΟΥΛΟΣ ΚΥΛ/ΜΥΛΟΙ (ΚΟ)	0.729	---	0.729	29/03/2016	---	---	---	---	---	---	455@0.720	---	2014	---	---	---	3,048.28	0.729	1.01	3577
204,235,184	0.300	---	---	---	01/07/2008	30/07/2012	---	ΣΕΛΟΝΤΑ (ΚΟ)	0.106	---	0.106	29/03/2016	---	---	---	---	---	---	310@0.099	1.17	2014	---	---	---	21,648.93	0.074	0.108	3573
28,438,268	0.300	---	---	---	21/08/2006	24/11/1999	---	ΣΠΥΡΟΥ ΑΓΡ. ΟΙΚ. (ΚΟ)	0.699	---	0.699	29/03/2016	---	---	---	---	---	---	500@0.684	---	2014	---	---	---	19,878.35	0.630	0.700	1357
124,170,201	0.780	---	---	---	28/06/2002	07/02/2005	---	ΣΩΛ/ΓΕΙΑ ΚΟΡΙΝΘΟΥ (ΚΟ)	0.926	3.23	# 0.897	29/03/2016	0.897	0.882	0.930	0.926	0.911	800@0.913	13@0.926	35.79	2015	23,681	64	21,567.16	114,981.61	0.672	1.03	1757
109,314,400	0.300	---	---	---	28/05/2012	05/08/2015	---	ΤΕΡΝΑ ΕΝΕΡΓΕΙΑΚΗ (ΚΟ)	2.86	8.33	# 2.64	29/03/2016	2.70	2.62	2.86	2.86	2.75	4892@2.85	250@2.87	-(6)-	2015	148,906	451	409,237.74	312,639.18	1.92	2.86	7537
40,693,350	5.00	---	---	---	03/07/2006	26/05/2015	---	ΤΕΧΝΙΚΗ ΟΛΥΜΠΙΑΚΗ (ΚΟ)	0.704	1.59	# 0.693	29/03/2016	0.698	0.674	0.714	0.704	0.695	248@0.674	63@0.704	---	2014	6,459	37	4,486.22	28,648.12	0.565	0.831	3728
77,063,568	4.00	---	0.1551	---	24/06/2015	25/06/2004	---	ΤΙΤΑΝ (ΚΟ)	19.48	0.41	# 19.40	29/03/2016	19.40	19.03	19.58	19.48	19.42	191@19.40	250@19.49	27.41	2015	15,910	170	308,886.04	1,578,477.39	14.86	20.00	2353
7,568,960	4.00	---	0.1551	---	24/06/2015	25/06/2004	---	ΤΙΤΑΝ (ΠΟ)	10.21	9.90	# 9.29	29/03/2016	10.21	10.21	10.21	10.21	10.21	1536@10.21	---	14.37	2015	2,234	19	22,809.14	1,578,477.39	7.36	10.21	2353
305,732,436	0.410	---	---	---	08/07/2009	28/09/2011	---	ΥΓΕΙΑ (ΚΟ)	0.137	2.24	# 0.134	29/03/2016	0.127	0.127	0.138	0.138	0.134	72@0.134	200@0.137	---	2015	16,984	10	2,278.06	41,885.34	0.078	0.139	4533
10,203,575	0.730	---	---	---	16/07/2007	18/10/1999	---	ΦΙΕΡΑΤΕΣ (ΚΟ)	0.170	11.11	# 0.153	29/03/2016	0.170	0.170	0.173	0.170	0.170	1020@0.108	2000@0.198	---	2015	3,120	7	530.70	1,734.61	0.039	0.173	3763
8,340,750	1.18	---	---	---	25/06/2009	09/09/2015	---	ΧΑΪΔΕΜΕΝΟΣ (ΚΟ)	1.04	---	1.04	29/03/2016	---	---	---	---	---	---	34308@0.936	---	2015	---	---	---	8,674.38	0.954	1.04	2791
101,279,627	0.380	---	---	---	26/06/2008	14/07/2006	---	ΧΑΛΚΟΡ (ΚΑ)	0.258	-2.64	€ 0.265	29/03/2016	0.260	0.250	0.264	0.261	0.258	600@0.250	250@0.186	---	2015	7,350	16	1,893.65	26,130.14	0.193	0.305	1755
4,034,950	0.680	---	---	---	01/07/2005	30/12/2010	---	ΧΑΤΖΗΚΡΑΝΙΩΤΗ Ε. ΥΙΟΙ (ΚΟ)	0.100	---	0.100	29/03/2016	---	---	---	---	---	2000@0.076	297@0.100	---	2014	---	---	---	403.50	0.063	0.119	3577
26,252,040	0.340	---	---	---	08/07/2010	10/06/2015	---	A.S. COMPANY (ΚΟ)	0.340	---	0.340	29/03/2016	---	---	---	---	---	---	570@0.335	5.79	2015	---	---	---	8,925.69	0.290	0.379	5379
1,536,881,200	0.300	---	---	---	07/04/2008	27/11/2015	---	ALPHA BANK (ΚΟ)	1.97	5.91	# 1.86	29/03/2016	1.90	1.89	1.98	1.97	1.95	1335@1.94	373459@1.97	---	2015	12,111,879	2,071	23,621,621.12	3,027,655.96	0.949	2.50	8355
2,339,353,394	0.300	---	---	---	04/06/2008	01/12/2015	5103	ΑΤΤΙΣΑ BANK Α.Τ.Ε. (ΚΟ)	0.094	4.44	# 0.090	29/03/2016	0.091	0.091	0.096	0.094	0.094	32600@0.091	148867@0.095	---	2014	1,082,373	250					

Πληθος Χρεογράφων	Ονομ. Αξία	Μερίσματα [1]			Ημερ. Τελευτ. Αποκοπής		Σημ. Χρεόγραφο	Τιμή κλεισίματος	% μεταβ.	Προηγ. Κλείσιμο-ημ/νία	Άνοιγμα	Κατωτ Τιμή	Ανωτ Τιμή	Τελ Σταθμ Τιμή	Τελευταία ζήτηση [7]	Τελευταία προσφορά [7]	Ρ/Ε μετά φ. Χρήση	Όγκος	Πράξεις	Αξία Συναλλαγών[8]	Χ.Α. Εταιρείας (χιλ. €) [3,5]	Χαμηλό έτους	Υψηλό έτους	Κλάδος [4]				
		2013	2014	2015	Μέρισμα [2]	Δικαιώμα																						
15,816,009	0.300	---	---	---	01/07/2009	17/07/2000	---	BYTE COMPUTER (ΚΟ)	0.300	1.35 #	0.296	29/03/2016	0.297	0.297	0.300	0.300	0.299	50@0.297	150@0.305	4.51	2014	300	3	89.55	4,744.80	0.257	0.318	9533
101,123,806	0.360	---	---	---	22/07/2010	28/06/2011	---	CENTRIC ΣΥΜΜΕΤΟΧΩΝ (ΚΟ)	0.096	1.05 #	0.095	29/03/2016	0.095	0.095	0.098	0.096	0.096	300@0.094	514@0.093	15.85	2014	47,441	12	4,535.90	9,707.89	0.067	0.105	5752
368,141,297	6.70	0.354	0.36	---	02/07/2015	29/04/2013	---	COCA-COLA HBC AG (ΚΟ)	18.67	2.08 #	18.29	29/03/2016	18.48	18.48	18.85	18.71	18.62	800@18.71	1@18.84	---	---	12,204	94	227,270.14	6,873,198.01	15.97	19.58	3537
9,907,500	0.300	---	---	---	06/10/2005	13/02/2002	---	CPI (ΚΟ)	0.100	---	0.100	29/03/2016	---	---	---	---	1900@0.091	1000@0.110	35.57	2015	---	---	---	---	990.75	0.092	0.150	9572
2,185,998,765	0.300	---	---	---	02/05/2008	27/11/2015	---	ΤΡΑΠΕΖΑ EUROBANK ERGASIAS (ΚΟ)	0.810	-2.41 €	0.830	29/03/2016	0.840	0.810	0.887	0.810	0.852	15740@0.810	4417@0.819	---	2015	15,259,415	3,873	13,004,292.76	1,770,659.00	0.241	1.03	8355
101,260,000	2.13	0.1821	0.3037	0.3134	18/03/2016	08/01/2014	---	GRIVALIA PROPERTIES (ΚΟ)	7.44	4.49 #	7.12	29/03/2016	7.09	7.09	7.47	7.44	7.28	33@7.34	2142@7.45	13.98	2015	351,672	299	2,561,411.33	753,374.40	6.46	7.70	8675
52,800,154	0.300	0.2	---	---	20/08/2014	21/06/2004	---	F.G. EUROPE (ΚΟ)	0.560	---	0.560	29/03/2016	0.585	0.560	0.585	0.560	0.561	---	920@0.560	24.74	2015	208	3	116.73	29,568.09	0.441	0.649	3722
11,720,024	0.540	0.0394	---	---	21/08/2014	04/11/2015	---	FLEXOPACK (ΚΟ)	2.66	---	2.66	29/03/2016	2.66	2.66	2.66	2.66	2.66	1500@2.33	1000@2.68	7.08	2015	51	2	135.66	31,175.26	2.25	3.00	2723
50,992,322	1.07	---	---	---	21/06/2010	16/07/2002	---	FOURLIS ΣΥΜΜΕΤΟΧΩΝ (ΚΟ)	2.85	---	2.85	29/03/2016	2.81	2.81	2.88	2.85	2.84	50@2.83	2141@2.85	---	2015	41,959	76	119,335.60	145,328.12	2.00	3.06	3722
50,593,832	0.300	---	---	---	07/07/2010	07/09/2011	---	FRIGOGLASS (ΚΟ)	0.516	12.17 #	0.460	29/03/2016	0.470	0.468	0.535	0.516	0.508	1000@0.502	200@0.519	---	2014	501,411	813	254,951.14	26,106.42	0.455	1.87	2757
11,962,443	0.300	---	---	---	05/09/2008	21/01/2016	---	QUEST ΣΥΜΜΕΤΟΧΩΝ (ΚΟ)	3.66	-1.61 €	3.72	29/03/2016	3.70	3.66	3.72	3.66	3.70	100@3.60	50@3.71	---	2015	350	5	1,296.00	43,782.54	3.30	4.05	9533
20,578,374	0.620	---	0.4	---	04/06/2015	18/05/2015	---	INFORM ΛΥΚΟΣ Π. (ΚΟ)	0.495	-1.00 €	0.500	29/03/2016	0.498	0.495	0.498	0.495	0.495	---	819@0.495	0.40	2014	123	6	60.89	10,186.30	0.420	0.594	2791
133,025,996	1.41	---	---	---	03/07/2007	07/01/2002	---	INTRACOM HOLDINGS (ΚΟ)	0.366	4.87 #	0.349	29/03/2016	0.349	0.349	0.372	0.366	0.363	6000@0.363	3751@0.366	---	2014	149,588	181	54,367.56	48,687.51	0.245	0.372	9578
23,154,250	1.36	---	---	---	12/08/2008	02/08/2010	---	INTRAKAT (ΚΟ)	0.404	-3.35 €	0.418	29/03/2016	0.380	0.380	0.419	0.404	0.397	488@0.382	1052@0.404	3.26	2014	3,718	25	1,476.84	9,354.32	0.222	0.440	2357
77,654,850	0.580	---	---	---	01/07/2011	21/02/2003	---	J. & P. - ΑΒΑΞ (ΚΟ)	0.280	1.08 #	0.277	29/03/2016	0.284	0.276	0.284	0.284	0.280	76@0.277	4396@0.284	1.30	2014	55,705	73	15,587.47	21,743.36	0.208	0.358	2357
136,059,759	1.19	0.18	0.18	---	23/12/2014	05/03/2014	---	JUMBO (ΚΟ)	11.90	---	11.90	29/03/2016	11.90	11.80	11.97	11.90	11.89	513@11.87	22048@11.90	21.69	2015	212,622	517	2,528,493.66	1,619,111.13	8.75	11.98	3747
23,648,700	0.350	---	---	---	13/07/2011	31/03/2015	---	KLEEMAN HELLAS (ΚΟ)	1.55	6.16 #	1.46	29/03/2016	1.50	1.50	1.56	1.53	1.54	50@1.50	90@1.53	6.24	2014	1,640	12	2,518.72	36,655.49	1.21	1.56	2757
79,721,775	0.300	---	---	---	30/05/2007	23/06/2014	---	LAMDA DEVELOPMENT(ΚΟ)	4.04	1.51 #	3.98	29/03/2016	4.02	3.98	4.10	4.04	4.06	162@4.02	233@4.04	---	2014	28,591	81	115,954.07	322,075.97	3.12	4.24	8633
4,740,000	0.860	---	---	---	14/03/2003	---	---	LOGISMOS (ΚΟ)	0.432	---	0.432	29/03/2016	---	---	---	---	---	---	600@0.429	---	2014	---	---	---	2,047.68	0.432	0.489	9533
939,385,586	0.300	---	---	---	26/04/2007	29/08/2014	---	MARFIN INVESTMENT GROUP (ΚΟ)	0.112	8.74 #	0.103	29/03/2016	0.104	0.104	0.112	0.112	0.109	10000@0.110	27630@0.113	---	2015	2,467,048	556	269,397.91	105,211.19	0.048	0.112	8775
468,700	0.65	1	---	---	25/06/2015	21/05/2004	---	MERMEREN KOMB. A.D. PR. (ΕΛΠ)	5.78	9.06 #	5.30	29/03/2016	5.78	5.78	5.78	5.78	5.78	17@5.32	1346@5.70	0.56	2015	4	1	23.12	2,709.09	4.87	8.49	1775
10,500,000	0.950	---	---	---	24/06/2008	19/12/2013	---	MEVACO (ΚΟ)	0.860	---	0.860	29/03/2016	---	---	---	---	---	75@0.861	---	---	2015	---	---	---	9,030.00	0.705	1.02	2757
6,200,000	0.500	---	---	---	22/06/2010	01/11/1995	---	MINERVA (ΚΑ)	0.049	---	0.049	29/03/2016	---	---	---	---	---	1000@0.049	---	---	2014	---	---	---	303.80	0.049	0.092	3763
12,417,000	0.480	---	---	---	28/07/2008	06/09/2011	---	MLS ΠΛΗΡΟΦΟΡΙΚΗ (ΚΟ)	3.10	1.64 #	3.05	29/03/2016	2.99	2.98	3.10	3.10	3.01	40@3.04	2497@3.10	19.04	2015	20,156	35	60,585.86	38,492.70	2.75	3.77	9537
22,996,875	1.25	---	---	---	24/06/2011	02/02/2016	---	ΝΕΧΑΝΣ ΕΛΛΑΣ (ΚΟ)	0.986	---	0.986	29/03/2016	---	---	---	---	---	50@0.888	300@0.980	---	2015	---	---	---	22,674.92	0.781	1.09	2733
3,953,090	0.900	---	0.067	---	27/05/2015	05/12/2012	---	PAPERPACK (ΚΟ)	1.06	---	1.06	29/03/2016	1.06	1.06	1.06	1.06	1.06	1200@0.905	295@1.06	3.34	2015	410	3	434.60	4,190.28	0.651	1.06	2723
11,812,193	0.470	---	0.02	---	26/03/2015	15/11/2006	---	PROFILE (ΚΟ)	0.423	0.71 #	0.420	29/03/2016	0.423	0.422	0.423	0.422	0.423	590@0.407	200@0.421	11.20	2014	1,542	6	651.77	4,996.56	0.388	0.546	9533
27,345,120	0.470	---	---	---	18/07/2005	26/02/2014	---	QUALITY & RELIABILITY (ΚΟ)	0.318	---	0.318	29/03/2016	0.318	0.318	0.318	0.318	0.318	80@0.293	1300@0.309	11.94	2014	22	1	7.00	8,695.75	0.251	0.319	9533
57,434,884	1.31	---	---	---	05/06/2008	12/06/2009	---	REDS (ΚΟ)	0.360	---	0.360	29/03/2016	0.360	0.360	0.360	0.360	0.360	2000@0.301	100@0.332	---	2014	600	2	216.00	20,676.56	0.300	0.389	8633
6,456,530	1.61	---	---	---	29/06/2001	02/08/2010	---	SPACE HELLAS (ΚΟ)	0.848	0.24 #	0.846	29/03/2016	0.846	0.846	0.848	0.848	0.848	300@0.618	300@0.848	6.46	2015	470	4	398.55	5,475.14	0.664	1.28	9578
15,627,315	0.300	---	---	---	16/11/1992	03/12/2012	---	UNIBIOS (ΚΟ)	0.067	1.52 #	0.066	29/03/2016	0.065	0.062	0.067	0.067	0.065	4060@0.058	3862@0.067	---	2014	7,940	23	514.10	1,047.03	0.053	0.091	2353
259,189,761	---	---	---	---	26/02/2016	---	---	VIOHALCO SA/ΝV (ΚΑ)	1.15	6.48 #	1.08	29/03/2016	1.10	1.10	1.18	1.15	1.15	3300@1.14	3200@1.17	---	---	631,077	689	727,504.84	298,068.23	0.928	1.67	2727

Διαπραγματεύσιμα Αμοιβαία Κεφάλαια (Δ.Α.Κ.)

388,550	---	---	---	---	03/11/2010	---	---	NBGAM ETF GREECE & TURKEY 30	5.92	1.02 #	5.86	29/03/2016	5.92	5.92	5.92	5.92	5.92	---	---	---	---	2	1	11.84	---	4.90	5.92	12003
294,878	---	---	---	---	29/06/2009	---	---	NBGAM ETF ΓΑ Χ.Α.	6.75	1.81 #	6.63	29/03/2016	6.75	6.75	6.75	6.75	6.75	---	---	---	---	2	1	13.50	---	4.50	7.23	12003
6,030,903	---	---	---	---	24/01/2008	---	---	ALPHA ETF FTSE Athex Large Cap	1.61	1.90 #	1.58	29/03/2016	1.61	1.61	1.61	1.61	1.61	2000@1.54	78@1.61	---	---	1	1	1.61	---	1.13	1.81	12003

Πληθος Χρεογράφων	Ονομ. Αξία	Μερίσματα [1]			Ημερ. Τελευτ. Αποκοπής		Σημ.	Χρεόγραφο	Τιμή κλεισίματος	% μεταβ.	Προηγ. Κλείσιμο-ημ/νία	Άνοιγμα	Κατωτ Τιμή	Ανωτ Τιμή	Τελ Τιμή	Σταθμ Τιμή	Τελευταία ζήτηση [7]	Τελευταία προσφορά [7]	Ρ/Ε μετά φ. Χρήση	Όγκος	Πράξεις	Αξία Συναλλαγών[8]	Χ.Α. Εταιρείας (χιλ. €) [3,5]	Χαμηλό έτους	Υψηλό έτους	Κλάδος [4]		
		2013	2014	2015	Μέρισμα [2]	Δικαιώμα																						
134,652,904	0.800	---	---	---	09/08/2004	08/03/2006	4814	ΑΘΗΝΑ (ΚΟ)	0.130	---	0.130	29/03/2016	---	---	---	---	---	5100@0.130	---	2014	---	---	---	17,504.88	0.018	0.130	2357	
63,900,000	3.00	---	---	---	23/06/2003	04/11/2008	4816	ΑΣΤΗΡ ΠΑΛΑΣ (ΚΟ)	3.04	1.33	# 3.00	29/03/2016	3.00	3.00	3.05	3.05	3.04	200@3.05	88@3.10	---	2015	1,052	6	3,196.00	194,256.00	2.90	3.51	5753
13,404,440	8.63	---	---	---	02/04/2001	06/03/1992	4822	ΙΟΝΙΚΗ ΞΕΝΟΔΟΧΕΙΑΚΗ (ΚΟ)	6.21	---	6.21	29/03/2016	---	---	---	---	---	59@5.50	---	38.40	2015	---	---	---	83,241.57	5.64	8.13	5753
2,760,000	11.83	8.5	9.3	---	23/06/2015	16/07/1990	4823	ΚΑΡΕΛΙΑ (ΚΑ)	240.00	0.42	# 239.00	29/03/2016	240.00	240.00	240.00	240.00	240.00	30@235.00	768@240.00	10.70	2014	33	6	7,920.00	662,400.00	228.00	265.00	3785
106,980,050	2.25	---	---	---	25/07/2008	24/02/2014	5046	ΜΙΝΩΙΚΕΣ ΓΡΑΜΜΕΣ ΑΝΕ (ΚΟ)	2.30	---	2.30	29/03/2016	2.30	2.30	2.30	2.30	300@2.00	5689@2.30	15.18	2015	2,000	6	4,600.00	246,054.12	2.00	2.30	5759	
17,240,776	0.370	---	---	---	14/07/2005	30/09/2003	4827	ΠΕΡΣΕΥΣ (ΚΟ)	0.515	---	0.515	29/03/2016	---	---	---	---	---	3127@0.585	2.48	2014	---	---	---	8,879.00	0.277	0.515	3577	
14,000,000	4.15	---	---	---	23/04/2010	29/06/1999	4815	ΑΛΡΗΑ ΑΣΤΙΚΑ ΑΚΙΝΗΤΑ (ΚΟ)	5.17	19.12	# 4.34	29/03/2016	5.20	4.66	5.20	4.66	5.17	171@4.42	100@4.93	26.12	2015	858	5	4,434.60	72,380.00	4.20	6.00	8637
191,660,320	0.300	---	---	---	20/07/2009	29/12/2010	4817	ΑΤΤΙΚΑ ΣΥΜΜΕΤΟΧΩΝ (ΚΟ)	0.634	0.16	# 0.633	29/03/2016	0.620	0.620	0.635	0.635	0.634	365@0.635	900@0.669	89.74	2015	1,698	5	1,076.01	121,512.64	0.490	0.700	5759
255,494,534	3.00	---	---	---	02/03/2012	23/12/2015	5104	ΕΘΝΙΚΗ ΠΑΝΓΑΙΑ (ΚΟ)	3.90	---	3.90	29/03/2016	---	---	---	---	---	100@3.92	102@4.68	20.04	2015	---	---	---	996,428.68	3.45	6.03	8671
54,888,240	1.13	0.09	---	---	25/04/2014	22/03/2006	5100	TRASTOR Α.Ε.Ε.Α.Π. (ΚΟ)	0.876	---	0.876	29/03/2016	---	---	---	---	---	300@0.831	120@0.950	---	2015	---	---	---	48,082.10	0.611	1.25	8671

Επιτήρηση

33,301,715	0.320	---	---	---	27/06/2003	08/07/2009	4978	ΑΕΓΕΚ (ΚΟ)	0.048	---	0.048	29/03/2016	0.048	0.048	0.048	0.048	0.048	1346@0.042	767@0.047	---	2014	10,000	5	480.00	1,598.48	0.029	0.072	2357	
13,000,000	1.00	---	---	---	01/08/2007	07/04/2000	5093	ΑΚΡΙΤΑΣ (ΚΟ)	0.098	---	0.098	29/03/2016	0.098	0.098	0.098	0.098	0.098	70@0.098	---	---	2014	30	2	2.94	1,274.00	0.061	0.530	2353	
14,870,100	0.300	---	---	---	15/05/2008	26/09/2011	4844	ΑΛΦΑ ΓΚΡΙΣΙΝ Α.Ε. (ΚΟ)	0.032	---	0.032	29/03/2016	---	---	---	---	---	---	---	---	---	2014	---	---	---	475.84	0.019	0.032	9533
185,373,016	0.300	---	---	---	02/07/2008	28/02/2011	4957	ΑΝΕΚ (ΚΟ)	0.068	---	0.068	29/03/2016	---	---	---	---	---	5000@0.060	5000@0.065	---	2014	---	---	---	13,383.45	0.050	0.079	5759	
312,163	0.300	---	---	---	02/07/2008	28/02/2011	4959	ΑΝΕΚ (ΠΟ '90)	0.666	---	0.666	29/03/2016	---	---	---	---	---	---	109@0.666	---	---	2014	---	---	---	13,383.45	0.666	1.04	5759
2,969,713	0.300	---	---	---	02/07/2008	28/02/2011	4958	ΑΝΕΚ (ΠΟ '96)	0.192	---	0.192	29/03/2016	---	---	---	---	---	---	48@0.192	---	---	2014	---	---	---	13,383.45	0.192	0.240	5759
16,383,428	0.300	---	---	---	25/06/2002	21/06/2013	4997	ΒΑΡΒΑΡΕΣΟΣ (ΚΑ)	0.019	18.75	# 0.016	29/03/2016	0.019	0.019	0.019	0.019	0.019	39965@0.019	---	0.45	2014	35	2	0.67	311.29	0.006	0.019	3763	
17,579,754	4.16	---	---	---	18/08/2006	02/08/2010	5097	ΒΙΟΤΕΡ (ΚΟ)	0.060	---	0.060	29/03/2016	---	---	---	---	---	150@0.060	2000@0.072	---	2015	---	---	---	1,054.79	0.038	0.149	2357	
77,376,446	0.340	---	---	---	23/05/2005	18/08/2011	5094	Γ.Ε. ΔΗΜΗΤΡΙΟΥ (ΚΟ)	0.011	10.00	# 0.010	29/03/2016	0.011	0.011	0.011	0.011	0.011	---	19000@0.010	---	2014	21,000	5	231.00	851.14	0.006	0.011	3722	
6,000,000	0.600	---	---	---	13/06/2008	08/04/2004	4886	ΓΙΟΥΡΟΜΠΡΟΚΕΡΣ (ΚΟ)	0.009	---	0.009	29/03/2016	---	---	---	---	---	---	---	---	---	2014	---	---	---	54.00	0.009	0.009	8534
15,878,748	0.480	---	---	---	10/07/2006	22/03/2004	5095	ΔΟΜΙΚΗ ΚΡΗΤΗΣ (ΚΟ)	0.240	---	0.240	29/03/2016	---	---	---	---	---	10@0.192	1000@0.240	---	2014	---	---	---	3,810.90	0.203	0.318	2357	
3,961,300	1.28	---	---	---	29/06/2004	03/08/2000	5080	ΔΟΥΡΟΣ (ΚΟ)	0.240	---	0.240	29/03/2016	---	---	---	---	---	---	40@0.240	---	---	2014	---	---	---	950.71	0.240	0.300	3763
7,085,888	1.59	---	---	---	02/07/1996	06/09/2010	4690	ΑΒΙΕΜΕΚ (ΚΟ)	3.97	---	3.97	29/03/2016	---	---	---	---	---	---	250@3.18	---	---	2014	---	---	---	28,130.98	3.97	3.97	8633
7,125,216	0.650	---	---	---	01/07/2005	14/12/1999	4955	ΚΡΕΚΑ (ΚΟ)	0.122	---	0.122	29/03/2016	---	---	---	---	---	5000@0.099	2390@0.119	---	2014	---	---	---	869.28	0.090	0.144	3573	
25,179,640	0.600	---	---	---	08/08/1994	19/09/2000	5057	ΜΠΟΥΤΑΡΗΣ Ι. & ΥΙΟΣ (ΚΑ)	0.057	18.75	# 0.048	29/03/2016	0.057	0.057	0.057	0.057	0.057	500@0.039	2968@0.055	---	2014	100	2	5.70	1,530.72	0.025	0.070	3535	
1,540,000	0.600	---	---	---	08/08/1994	19/09/2000	5058	ΜΠΟΥΤΑΡΗΣ Ι. & ΥΙΟΣ (ΠΑ)	0.062	---	0.062	29/03/2016	---	---	---	---	---	---	1700@0.065	---	---	2014	---	---	---	1,530.72	0.006	0.062	3535
20,231,328	0.600	---	---	---	15/07/2008	25/06/2004	4879	ΝΙΚΑΣ (ΚΟ)	0.110	---	0.110	29/03/2016	---	---	---	---	---	---	1000@0.132	---	---	2015	---	---	---	2,225.45	0.070	0.119	3577
18,750,000	0.300	---	---	---	02/07/2001	31/12/2012	4985	ΠΗΓΑΣΟΣ ΕΚΔΟΤΙΚΗ Α.Ε. (ΚΟ)	0.058	18.37	# 0.049	29/03/2016	0.058	0.058	0.058	0.058	0.058	4881@0.058	---	---	2014	119	3	6.90	1,087.50	0.040	0.120	5557	
24,319,250	0.300	---	---	---	09/07/2002	04/07/2007	5054	ΠΡΟΔΕΥΤΙΚΗ (ΚΟ)	0.060	3.45	# 0.058	29/03/2016	0.060	0.060	0.061	0.060	0.060	19395@0.060	13119@0.061	2.10	2014	39,966	9	2,405.96	1,459.16	0.050	0.092	2357	
10,186,667	1.35	---	---	---	24/06/2008	02/02/2016	4887	ΣΙΔΑΜΑ (ΚΟ)	0.335	---	0.335	29/03/2016	---	---	---	---	---	---	410@0.379	---	---	2014	---	---	---	3,412.53	0.096	0.335	1757
7,914,480	0.300	---	---	---	23/06/2008	29/06/2011	4888	ΣΦΑΚΙΑΝΑΚΗΣ (ΚΟ)	0.429	17.53	# 0.365	29/03/2016	0.365	0.365	0.438	0.438	0.429	319@0.365	65@0.438	---	2014	670	5	287.62	3,395.31	0.360	5.64	5379	
1,270,000	0.300	---	---	---	06/07/2007	06/02/2013	5007	ΤΖΙΡΑΚΙΑΝ ΠΡΟΦΙΛ (ΚΑ)	0.090	---	0.090	29/03/2016	0.090	0.090	0.090	0.090	0.090	1095@0.108	---	---	2015	5	1	0.45	114.30	0.075	0.167	1757	
20,255,805	0.300	---	---	---	22/08/2006	02/08/2010	4881	ΑΧΟΝ ΣΥΜΜΕΤΟΧΩΝ (ΚΟ)	0.011	---	0.011	29/03/2016	---	---	---	---	---	893@0.010	---	---	2014	---	---	---	222.81	0.011	0.070	4533	
14,173,104	0.300	---	---	---	11/08/2010	28/11/2013	5055	ΔΙΟΝΙΣ (ΚΟ)	0.042	7.69	# 0.039	29/03/2016	0.042	0.042	0.042	0.042	0.042	2696@0.033	1799@0.041	---	2014	3,111	4	130.66	595.27	0.024	0.054	2797	
21,820,410	0.800	---	---	---	22/05/2008	02/08/2011	4882	ΕΥΡΟΜΕΔΙΣΑ (ΚΟ)	0.012	---	0.012	29/03/2016	---	---	---	---	---	3000@0.011	---	---	2014	---	---	---	261.84	0.012	0.028	4533	
110,097,185	0.300	---	---	---	04/12/2013	5033	FORTHNET (ΚΟ)	0.321	-5.59	€ 0.340	29/03/2016	0.321	0.321	0.321	0.321	0.321	314@0.328	714@0.350	---	---	2015	1,295	3	415.70	35,341.20	0.321	0.750	9535	

Πληθος Χρεογράφων	Ονομ. Αξία	Μερίσματα [1]			Ημερ. Τελευτ. Αποκοπής		Σημ.	Χρεόγραφο	Τιμή κλεισίματος	% μεταβ.	Προηγ. Κλείσιμο-ημ/νία	Άνοιγμα	Κατωτ Τιμή	Ανωτ Τιμή	Τελ Σταθμ Τιμή	Τελευταία ζήτηση [7]	Τελευταία προσφορά [7]	Ρ/Ε μετά φ.	Χρήση	Όγκος	Πράξεις	Αξία Συναλλαγών[8]	Χ.Α. Εταιρείας (χιλ. €) [3,5]	Χαμηλό έτους	Υψηλό έτους	Κλάδος [4]	
		2013	2014	2015	Μέρισμα [2]	Δικαίωμα																					
51,081,030	1.00	---	---	---	20/08/2007	03/09/2007	4912	ΛΑΝΙΦΑΡΜ (ΚΟ)	0.124	---	0.124	29/03/2016	0.124	0.124	0.124	0.124	125@0.100	400@0.119	---	2014	125	1	15.50	6,334.05	0.088	0.155	4577
4,419,616	1.58	---	---	---	21/07/2011	04/03/2015	4983	MEDICON ΕΛΛΑΣ (ΚΟ)	0.390	---	0.390	29/03/2016	---	---	---	---	---	13@0.390	2.23	2014	---	---	---	1,723.65	0.390	0.465	4535
14,967,940	0.500	---	---	---	21/05/2008	04/01/2008	4956	PASAL A.E. (ΚΟ)	0.076	---	0.076	29/03/2016	0.076	0.076	0.076	0.076	5000@0.071	---	---	2014	15,000	2	1,140.00	1,137.56	0.058	0.130	8633
40,946,303	0.360	---	---	---	18/07/2005	27/11/2007	5089	PC SYSTEMS (ΚΟ)	0.007	-12.50	0.008	29/03/2016	0.008	0.007	0.008	0.007	---	31519@0.007	---	2014	28,851	3	204.96	286.62	0.007	0.014	9533
65,326,268	0.530	---	---	---	04/07/2007	19/07/2006	4750	SATO AE (ΚΟ)	0.019	---	0.019	29/03/2016	0.019	0.019	0.019	0.019	1000@0.018	---	---	2015	50	1	0.95	1,241.20	0.019	0.103	3726
13,191,620	0.620	---	---	---	04/08/2010	09/09/2002	4977	YALCO - ΚΩΝΣΤΑΝΤΙΝΟΥ (ΚΑ)	0.067	-19.28	0.083	29/03/2016	0.067	0.067	0.067	0.067	499@0.067	345@0.085	---	2014	200	2	13.40	883.84	0.060	0.143	3722

Προς Διαγραφή

4,737,503	0.320	---	---	---	22/06/2005	22/09/2015	5091	ΒΑΡΑΓΚΗΣ (ΚΟ)	0.300	---	0.300	29/03/2016	---	---	---	---	---	34@0.240	---	2014	---	---	---	1,421.25	0.300	0.300	3726
9,567,289	0.300	---	---	---	01/07/2004	19/11/2007	5062	ΜΑΡΑΚ ΗΛΕΚΤΡΟΝΙΚΗ (ΚΟ)	0.298	---	0.298	29/03/2016	---	---	---	---	---	14880@0.239	---	2014	---	---	---	2,851.05	0.298	0.298	9578
766,000	1.00	---	---	---	01/07/2004	11/12/2012	4937	ΤΡΙΑ ΑΛΦΑ (ΚΟ)	2.59	---	2.59	29/03/2016	---	---	---	---	---	14@2.08	---	2014	---	---	---	2,317.14	1.80	2.59	3763
245,000	1.00	---	---	---	19/07/2010	11/12/2012	4938	ΤΡΙΑ ΑΛΦΑ (ΠΟ)	1.36	---	1.36	29/03/2016	---	---	---	---	---	191@1.09	---	2014	---	---	---	2,317.14	1.36	1.36	3763
1,130,180	0.440	---	---	---	20/06/2003	02/07/2014	5092	COMPUCON (ΚΟ)	0.016	---	0.016	29/03/2016	---	---	---	---	---	45@0.019	---	2014	---	---	---	18.08	0.016	0.019	9537

Κατάσταση σε Αναστολή

5,000,000	0.400	---	---	---	03/06/2009	01/09/2014	5087	ΑΛΚΟ ΕΛΛΑΣ (ΚΟ)	0.180	---	0.180	31/03/2015	---	---	---	---	---	---	---	---	---	---	---	900.00	0.180	0.180	1753
81,644,555	0.300	---	---	---	01/07/2008	02/09/2002	5098	ΑΤΤΙ - ΚΑΤ (ΚΟ)	0.012	---	0.012	29/05/2015	---	---	---	---	---	---	---	---	---	---	---	979.73	0.012	0.012	2357
20,121,710	1.21	---	---	---	27/07/1992	12/03/2003	5002	ΒΑΛΚΑΝ ΑΚΙΝΗΤΑ (ΚΟ)	0.190	---	0.190	29/08/2013	---	---	---	---	---	---	---	---	---	---	---	3,823.12	0.190	0.190	8633
33,930,000	0.300	---	---	---	03/07/2006	30/05/2001	4865	ΒΘΒΟΣ ΜΠΑΜΠΗΣ (ΚΟ)	0.304	---	0.304	30/03/2012	---	---	---	---	---	---	---	---	---	---	---	10,314.72	0.304	0.304	8633
25,667,143	0.320	---	---	---	03/07/2000	18/12/2007	4548	ΣΑΟΣ (ΚΟ)	1.56	---	0.780	# 31/03/2009	---	---	---	---	---	---	---	---	---	---	---	40,040.74	1.56	1.56	2773
30,159,583	0.470	---	---	---	26/06/2008	29/12/2010	5047	ΔΙΑΣ ΙΧΘΥΓΕΙΕΣ (ΚΟ)	0.050	---	0.050	26/03/2014	---	---	---	---	---	---	---	---	---	---	---	1,507.98	0.050	0.050	3573
7,847,611	1.20	---	---	---	01/08/2007	28/09/2011	4939	ΕΔΡΑΣΗ - ΨΑΛΛΙΔΑΣ Χ. (ΚΟ)	0.150	---	0.150	29/11/2012	---	---	---	---	---	---	---	---	---	---	---	1,177.14	0.150	0.150	2357
36,748,909	0.730	---	---	---	15/12/2005	13/12/2006	5109	ΕΛ ΒΙΟΜ. ΖΑΧΑΡΗΣ (ΚΑ)	0.075	---	0.075	29/02/2016	---	---	---	---	---	---	---	---	---	---	---	2,756.17	0.064	0.150	3577
30,390,000	0.310	---	---	---	18/08/2008	29/12/2006	5099	ΕΛΛΗΝΙΚΕΣ ΙΧΘΥΟΚΑΛΥΡΓΕΙΕΣ (ΚΟ)	0.070	---	0.070	02/06/2015	---	---	---	---	---	---	---	---	---	---	---	2,127.30	0.070	0.070	3573
13,692,227	1.47	---	---	---	07/07/2006	08/10/1999	5049	ΕΛΛΗΝΙΚΗ ΥΦΑΝΤΟΥΡΓΙΑ (ΚΟ)	0.117	---	0.117	31/03/2014	---	---	---	---	---	---	---	---	---	---	---	1,601.99	0.117	0.117	3763
24,605,397	0.400	---	---	---	29/06/1995	27/05/2002	4651	ΕΜΠΟΡΙΚΟΣ ΔΕΣΜΟΣ (ΚΟ)	0.080	---	0.080	31/05/2010	---	---	---	---	---	---	---	---	---	---	---	2,134.04	0.080	0.080	3722
1,182,903	0.400	---	---	---	01/07/1996	27/05/2002	4652	ΕΜΠΟΡΙΚΟΣ ΔΕΣΜΟΣ (ΠΟ)	0.140	---	0.140	31/05/2010	---	---	---	---	---	---	---	---	---	---	---	2,134.04	0.140	0.140	3722
5,750,000	0.300	---	---	---	12/12/2008	12/12/2011	4929	ΗΛΕΚΤΡΟΝΙΚΗ ΑΘΗΝΩΝ (ΚΟ)	0.480	---	0.480	28/09/2012	---	---	---	---	---	---	---	---	---	---	---	2,760.00	0.480	0.480	5375
71,082,707	1.70	---	---	---	01/07/2010	21/11/2012	4820	ΗΡΑΚΛΗΣ ΑΓΕΤ (ΚΟ)	1.23	---	1.23	09/03/2016	---	---	---	---	---	---	---	---	---	---	---	87,431.73	1.23	1.23	2353
21,920,570	0.300	---	---	---	03/07/2007	13/12/1999	4702	ΚΑΡΔΑΣΙΛΑΡΗΣ (ΚΟ)	0.140	---	0.140	30/11/2010	---	---	---	---	---	---	---	---	---	---	---	3,068.88	0.140	0.140	3577
24,619,524	0.500	---	---	---	10/10/1986	30/12/2002	4914	ΚΕΡΑΜΕΙΑ-ΑΛΛΑΤΙΝΗ (ΚΟ)	0.088	---	0.088	30/08/2012	---	---	---	---	---	---	---	---	---	---	---	2,166.52	0.088	0.088	8633
89,616,200	0.300	---	---	---	21/08/2000	28/06/2007	4616	ΕΝΩΜΕΝΗ ΚΛΩΣΤΟΥΦΑΝΤΟΥΡΓΙΑ (ΚΟ)	0.050	---	0.050	24/02/2010	---	---	---	---	---	---	---	---	---	---	---	4,480.81	0.050	0.050	3763
9,550,386	0.500	---	---	---	01/07/1997	12/06/2008	4626	ΠΡΑΞΙΤΕΛΕΙΟ (ΚΟ)	0.390	---	0.390	31/03/2010	---	---	---	---	---	---	---	---	---	---	---	4,430.09	0.390	0.390	4533
1,306,368	0.500	---	---	---	01/07/1997	12/06/2008	4627	ΠΡΑΞΙΤΕΛΕΙΟ (ΠΟ)	0.540	---	0.540	31/03/2010	---	---	---	---	---	---	---	---	---	---	---	4,430.09	0.540	0.540	4533
17,544,600	0.600	---	---	---	03/07/2000	01/08/2000	4868	ΚΟΥΜΠΑΣ ΣΥΜΜΕΤΟΧΩΝ (ΚΟ)	0.132	---	0.132	30/03/2012	---	---	---	---	---	---	---	---	---	---	---	2,315.89	0.132	0.132	8775
66,937,526	0.700	---	---	---	13/08/2010	21/05/2003	5003	ΜΗΧΑΝΙΚΗ (ΚΟ)	0.100	---	0.100	29/08/2013	---	---	---	---	---	---	---	---	---	---	---	9,186.78	0.100	0.100	2357
25,968,987	0.700	---	---	---	13/08/2010	21/05/2003	5004	ΜΗΧΑΝΙΚΗ (ΠΟ)	0.096	---	0.096	29/08/2013	---	---	---	---	---	---	---	---	---	---	---	9,186.78	0.096	0.096	2357
255,459,600	0.300	---	---	---	26/06/2000	03/12/2010	5101	ΝΕΛ (ΚΟ)	0.070	---	0.070	31/08/2015	---	---	---	---	---	---	---	---	---	---	---	17,882.17	0.070	0.070	5759

Πληθος Χρεογράφων	Ονομ. Αξία	Μερίσματα [1]			Ημερ. Τελευτ. Αποκοπής Μέρισμα [2]	Αποκοπή Δικαίωμα	Σημ. Χρεόγραφα	Τιμή κλεισίματος	% μεταβ.	Προηγ. Κλείσιμο- ημ/νία	Άνοιγμα	Κατωτ Τιμή	Ανωτ Τιμή	Τελ. Τιμή	Σταθμ Τιμή	Τελευταία ζήτηση [7]	Τελευταία προσφορά [7]	Ρ/Ε μετά φ.	Χρήση	Όγκος	Πράξεις	Αξία Συναλλαγών[8]	Χ.Α. Εταιρείας (χιλ. €) [3,5]	Χαμηλό έτους	Υψηλό έτους	Κλάδος [4]
		2013	2014	2015																						
23,463,874	0.800	---	---	---	23/05/2003	21/12/1999	4918	ΝΕΩΡΙΟΝ (ΚΟ)	0.125	---	0.125	30/08/2012	---	---	---	---	---	---	---	---	---	---	2,932.98	0.125	0.125	2753
3,873,120	0.300	---	---	---	07/07/2008	04/10/2012	---	ΝΤΡΟΥΚΦΑΡΜΠΕΝ ΕΛΛΑΣ (ΚΟ)	0.410	---	0.410	24/03/2016	---	---	---	---	---	---	---	---	---	---	1,587.98	0.410	0.550	1357
20,210,127	1.53	---	---	---	27/06/1997	20/03/2000	5061	ΠΑΡΝΑΣΣΟΣ (ΚΟ)	0.070	---	0.070	30/05/2014	---	---	---	---	---	---	---	---	---	---	1,414.71	0.070	0.070	8775
25,583,146	0.300	---	---	---	25/06/2001	03/12/2008	4723	ΠΕΤΖΕΤΑΚΙΣ Α. (ΚΟ)	0.260	---	0.260	28/01/2011	---	---	---	---	---	---	---	---	---	---	6,651.62	0.260	0.260	1357
510,840	1.00	---	---	---	15/07/2008	21/11/2013	5036	ΤΡΟΠΑΙΑ ΣΥΜΜΕΤΟΧΙΚΗ (ΚΟ)	2.00	---	0.020	# 30/03/2012	---	---	---	---	---	---	---	---	---	---	1,021.68	2.00	2.00	3722
60,221,300	0.400	---	---	---	01/07/2002	01/11/2010	5022	ΣΕΛΜΑΝ (ΚΟ)	0.080	---	0.080	29/11/2013	---	---	---	---	---	---	---	---	---	---	4,817.70	0.080	0.080	2353
284,465,964	3.70	---	---	---	20/06/2008	15/06/2009	4913	ΤΑΧΥΔΡΟΜΙΚΟ ΤΑΜΙΕΥΤΗΡΙΟ (ΚΟ)	0.168	---	0.239	# 29/08/2012	---	---	---	---	---	---	---	---	---	---	47,790.28	0.168	0.168	8355
13,920,000	0.320	---	---	---	19/11/2001	01/08/2000	4726	ΤΕΞΑΠΡΕΤ (ΚΟ)	0.080	---	0.080	28/02/2011	---	---	---	---	---	---	---	---	---	---	1,113.60	0.080	0.080	3763
6,523,780	0.530	---	---	---	01/07/2002	06/03/2001	4971	ΤΕΧΝΙΚΕΣ ΕΚΔΟΣΕΙΣ (ΚΟ)	0.006	---	0.006	31/05/2013	---	---	---	---	---	---	---	---	---	---	39.14	0.006	0.006	5557
151,189,500	0.300	---	---	---	16/07/2009	11/02/2016	5110	ΤΗΛΕΤΥΠΟΣ (ΚΟ)	0.060	---	0.060	07/03/2016	---	---	---	---	---	5@0.048	---	---	---	---	9,071.37	0.054	0.070	5553
26,408,040	0.300	---	---	---	01/07/1997	26/05/1999	4464	ΧΑΛΥΒΔΟΦΥΛΛΩΝ (ΚΟ)	0.120	---	0.120	28/11/2008	---	---	---	---	---	---	---	---	---	---	3,168.96	0.120	0.120	1757
71,683,906	0.400	---	---	---	15/06/2005	05/02/2008	4953	ΧΑΤΖΗΓΙΑΝΝΟΥ (ΚΟ)	0.026	---	0.026	28/03/2013	---	---	---	---	---	---	---	---	---	---	1,863.78	0.026	0.026	3763
21,382,067	0.300	---	---	---	02/10/2006	15/02/2006	4628	ΑΤΕΡΜΩΝ (ΚΟ)	0.120	---	0.120	31/03/2010	---	---	---	---	---	---	---	---	---	---	2,565.85	0.120	0.120	5555
5,025,000	0.300	---	---	---	05/07/2005	14/03/2002	5023	ALSINCO (ΚΟ)	0.043	---	0.043	29/11/2013	---	---	---	---	---	---	---	---	---	---	216.08	0.043	0.043	3763
215,246,452	0.300	---	---	---	25/06/2001	24/09/2001	4446	ALTEC (ΚΟ)	0.012	---	0.012	30/11/2015	---	---	---	---	---	---	---	---	---	---	2,582.96	0.012	0.012	9533
13,555,100	1.00	---	---	---	08/07/2005		4576	MICROLAND COMPUTERS (ΚΟ)	0.640	---	0.640	14/07/2009	---	---	---	---	---	---	---	---	---	---	8,675.26	0.640	0.640	5379
29,060,950	0.340	---	---	---	20/08/2007	24/10/2001	5088	SPIDER - ΠΕΤΣΙΟΣ Ν. & ΥΙΟΙ (ΚΟ)	0.008	---	0.008	31/03/2015	---	---	---	---	---	---	---	---	---	---	232.49	0.008	0.008	2757
144,688,060	0.600	---	---	---	21/04/2008	10/03/2010	4982	T BANK (ΚΟ)	0.048	---	0.052	# 29/11/2011	---	---	---	---	---	---	---	---	---	---	6,945.03	0.048	0.048	8355



**Σημειώσεις Χρεογράφων**

Κωδικός	Κείμενο σημείωσης
( )	- Προσαρμοσμένα Μερίσματα λόγω διανομής Δωρεάν μετοχών.
*	- Τελευταία προσαρμοσμένη τιμή κλεισίματος.
[1]	- Καθαρά μερίσματα.
[2]	- Στη στήλη "Ημερ. Αποκοπής τελευταίου δικαιώματος" αναφέρεται η Ημερομηνία εισαγωγής για Νέες Εταιρείες.
[3]	- Η Χρηματιστηριακή αξία αναφέρεται στο σύνολο των μετοχών
[4]	- Η κωδικοποίηση των Κλάδων Οικονομικής Δραστηριότητας του Χ.Α. παρουσιάζονται στο Παράρτημα Α
[5]	- Η Χρηματιστηριακή Αξία αναφέρεται στο σύνολο των κατηγοριών μετοχών (εφόσον έχουν εισαχθεί περισσότερες της μιας κατηγορίες) και δεν αναφέρεται σε επιμέρους κατηγορίες μετοχών μιας εταιρείας.
[6]	- Ρ/Ε μεγαλύτερο του 100
[7]	- Τελευταία εικόνα του Βιβλίου Εντολών πριν το τέλος της συνεδρίασης
[8]	- Στην Αξία Συναλλαγών των Μετοχών περιλαμβάνονται όλοι οι τύποι Πακέτων
4446	- Μεταφορά στην κατηγορία Επιτήρησης από 20/10/2008.
4464	- Αναστολή διαπραγμάτευσης από 1/12/2008.
4548	- Αναστολή διαπραγμάτευσης από 1/4/2009.
4576	- Αναστολή διαπραγμάτευσης από 15/7/2009.
4616	- Αναστολή διαπραγμάτευσης από 25/2/2010.
4626	- Αναστολή διαπραγμάτευσης από 1/4/2010.
4627	- Αναστολή διαπραγμάτευσης από 1/4/2010.
4628	- Αναστολή διαπραγμάτευσης από 1/4/2010.
4651	- Αναστολή διαπραγμάτευσης από 1/6/2010.
4652	- Αναστολή διαπραγμάτευσης από 1/6/2010.
4690	- Μεταφορά στην κατηγορία Επιτήρησης από 4/4/2006.
4702	- Αναστολή διαπραγμάτευσης από 1/12/2010.
4723	- Αναστολή διαπραγμάτευσης από 31/1/2011.
4726	- Αναστολή διαπραγμάτευσης από 1/3/2011.
4750	- Μεταφορά στην "Κατηγορία Επιτήρησης" από 8/4/2011.
4795	- Το υπόλοιπο μικτό ποσό μερίσματος ανά μετοχή ανέρχεται σε € 0,30 για τη χρήση 2010, από το οποίο παρακρατείται φόρος 21% επί του συνολικού μερίσματος χρήσεως 2010 ανά μετοχή, ήτοι 0,45.
4814	- Μεταφορά στην Κατηγορία Χαμηλής Διασποράς από 30/5/2011.
4815	- Μεταφορά στην Κατηγορία Χαμηλής Διασποράς από 30/5/2011.
4816	- Μεταφορά στην Κατηγορία Χαμηλής Διασποράς από 30/5/2011.
4817	- Μεταφορά στην Κατηγορία Χαμηλής Διασποράς από 30/5/2011.
4820	- Μεταφορά στην κατηγορία Χαμηλής Διασποράς από 18/4/2008.
4822	- Μεταφορά στην κατηγορία Χαμηλής Διασποράς από 30/5/2011.
4823	- Μεταφορά στην κατηγορία Χαμηλής Διασποράς από 4/4/2006.
4827	- Μεταφορά στην κατηγορία Χαμηλής Διασποράς από 5/5/2010.
4844	- Μεταφορά στην κατηγορία Επιτήρησης από 8/4/2011.
4857	- Δεν έχουν εισαχθεί οι 793.906.274 νέες (ΚΟ) μετοχές, οι οποίες προέκυψαν από την πρόσφατη ΑΜΚ με καταβολή μετρητών.
4865	- Αναστολή διαπραγμάτευσης από 2/4/2012.
4868	- Αναστολή διαπραγμάτευσης από 2/4/2012.
4879	- Μεταφορά στην Κατηγορία Επιτήρησης από 10/4/2012.
4881	- Μεταφορά στην Κατηγορία Επιτήρησης από 10/4/2012.
4882	- Μεταφορά στην Κατηγορία Επιτήρησης από 10/4/2012.
4886	- Μεταφορά στην Κατηγορία Επιτήρησης από 10/4/2012.
4887	- Μεταφορά στην Κατηγορία Επιτήρησης από 10/4/2012.
4888	- Μεταφορά στην Κατηγορία Επιτήρησης από 10/4/2012.
4912	- Μεταφορά στην κατηγορία Επιτήρησης από 31/7/2012.
4913	- Αναστολή διαπραγμάτευσης από 30/8/2012.
4914	- Αναστολή διαπραγμάτευσης από 31/8/2012.
4918	- Αναστολή διαπραγμάτευσης από 31/8/2012.
4929	- Αναστολή διαπραγμάτευσης από 1/10/2012.
4937	- Μεταφορά στην κατηγορία ΠΡΟΣ ΔΙΑΓΡΑΦΗ από 30/11/2012.
4938	- Μεταφορά στην κατηγορία ΠΡΟΣ ΔΙΑΓΡΑΦΗ από 30/11/2012.

**Σημειώσεις Χρεογράφων**

Κωδικός	Κείμενο σημείωσης
4939	- Αναστολή διαπραγμάτευσης από 30/11/2012.
4953	- Αναστολή διαπραγμάτευσης από 2/4/2013.
4955	- Μεταφορά στην Επιτήρηση από 5/4/2013.
4956	- Μεταφορά στην Επιτήρηση από 5/4/2013.
4957	- Μεταφορά στην Επιτήρηση από 5/4/2013.
4958	- Μεταφορά στην Επιτήρηση από 5/4/2013.
4959	- Μεταφορά στην Επιτήρηση από 5/4/2013.
4971	- Αναστολή διαπραγμάτευσης από 3/6/2013.
4977	- Μεταφορά στην Κατηγορία "Επιτήρησης" από 11/6/2013.
4978	- Από 11/6/2013, μεταφορά στην Κατηγορία Επιτήρησης.
4982	- Αναστολή διαπραγμάτευσης από 1/12/2011.
4983	- Μεταφορά στην κατηγορία Επιτήρησης από 5/4/2013.
4985	- Μεταφορά στην "Κατηγορία Επιτήρησης" από 8/4/2011.
4997	- Μεταφορά στην Κατηγορία Επιτήρησης από 21/12/2009. - Δεν έχουν εισαχθεί οι 6.870.053 νέες (ΚΑ) μετοχές, οι οποίες προέκυψαν από την πρόσφατη ΑΜΚ με καταβολή μετρητών.
5002	- Αναστολή διαπραγμάτευσης από 30/08/2013.
5003	- Αναστολή διαπραγμάτευσης από 30/08/2013.
5004	- Αναστολή διαπραγμάτευσης από 30/08/2013.
5007	- Μεταφορά στην κατηγορία Επιτήρησης, από 11/10/2013.
5022	- Αναστολή διαπραγμάτευσης από 2/12/2013.
5023	- Αναστολή διαπραγμάτευσης από 2/12/2013.
5031	- Δεν έχουν εισαχθεί οι 612.300 νέες (ΚΟ) μετοχές, οι οποίες προέκυψαν από την πρόσφατη ΑΜΚ με καταβολή μετρητών.
5033	- Μεταφορά στην κατηγορία Επιτήρησης από τις 25/11/2011. Δεν έχουν εισαχθεί 97.144.575 νέες (ΚΟ) μετοχές, οι οποίες προέκυψαν από την πρόσφατη ΑΜΚ με καταβολή μετρητών.
5036	- Η μετοχή της εταιρίας βρίσκεται σε καθεστώς αναστολής διαπραγμάτευσης από 2/4/2012. Κατά τη διάρκεια της αναστολής, η εταιρία προέβη σε reverse split μετοχών, με βάση το οποίο αναπροσαρμόστηκε μετά την ολοκλήρωση της εταιρικής πράξης ο αριθμός των μετοχών της εταιρίας αλλά και αναλογικά η τελευταία τιμή κλεισίματος της μετοχής της 30/03/2012.
5046	- Μεταφορά στην κατηγορία Χαμηλής Διασποράς από 8/4/2011.
5047	- Αναστολή διαπραγμάτευσης από 27/3/2014.
5049	- Σε αναστολή διαπραγμάτευσης από 1/4/2014.
5054	- Μεταφορά στην Κατηγορία Επιτήρησης από 10/04/2014.
5055	- Μεταφορά στην Κατηγορία Επιτήρησης από 10/4/2014.
5057	- Μεταφορά στην κατηγορία Επιτήρησης από τις 29/12/2011.
5058	- Μεταφορά στην κατηγορία Επιτήρησης από τις 29/12/2011.
5061	- Αναστολή διαπραγμάτευσης από 2/6/2014.
5062	- Μεταφορά στην κατηγορία ΠΡΟΣ ΔΙΑΓΡΑΦΗ από 4/6/2014.
5080	- Μεταφορά στην κατηγορία Επιτήρησης από 6/9/2011.
5087	- Αναστολή διαπραγμάτευσης από 1/4/2015.
5088	- Αναστολή διαπραγμάτευσης από 1/4/2015.
5089	- Μεταφορά στην κατηγορία Επιτήρησης από τις 8/4/2015.
5091	- Μεταφορά στην κατηγορία ΠΡΟΣ ΔΙΑΓΡΑΦΗ από 8/4/2015.
5092	- Μεταφορά στην κατηγορία ΠΡΟΣ ΔΙΑΓΡΑΦΗ από 8/4/2015.
5093	- Μεταφορά στην Κατηγορία Επιτήρησης από 8/4/2015.
5094	- Μεταφορά στην Κατηγορία Επιτήρησης από 8/4/2015.
5095	- Μεταφορά στην Επιτήρηση από 9/4/2015.
5097	- Μεταφορά στην Κατηγορία Επιτήρησης από 10/4/2012.
5098	- Αναστολή διαπραγμάτευσης από 2/6/2015.
5099	- Αναστολή διαπραγμάτευσης από 3/6/2015.
5100	- Μεταφορά στην Κατηγορία Χαμηλής Διασποράς από 24/6/2015.
5101	- Αναστολή διαπραγμάτευσης από 1/9/2015.
5103	- Δεν έχουν εισαχθεί οι 2.495.784.996 νέες (ΚΟ) μετοχές, που προήλθαν από την αύξηση του μετοχικού κεφαλαίου με καταβολή μετρητών.
5104	- Μεταφορά στην Κατηγορία "Χαμηλής Διασποράς" από 31/10/2014. Από 30/12/2015, η επωνυμία της εταιρείας " MIG REAL ESTATE Α.Ε.Ε.Α.Π." αλλάζει σε " ΕΘΝΙΚΗ ΠΑΝΓΑΙΑ Α.Ε.Ε.Α.Π." .
5109	- Αναστολή διαπραγμάτευσης από 01/03/2016.

## Σημειώσεις Χρεογράφων

Κωδικός      Κείμενο σημείωσης

5110      -      Αναστολή διαπραγμάτευσης από 08/03/2016.

**Στοιχεία Συναλλαγών Πακέτων**

Μετοχές	Όγκος πακέτου	Τιμή πακέτου	Αξία πακέτου	Ωρα έγκρισης	Σημείωση
GRIVALIA PROPERTIES (ΚΟ)	100,000	7.17	716,500.00	10:39:10	20
ΟΤΕ (ΚΟ)	150,000	7.81	1,171,500.00	10:44:49	20
ΜΟΤΟΡ ΟΪΛ (ΚΟ)	50,000	9.08	454,000.00	10:46:03	20
ΜΟΤΟΡ ΟΪΛ (ΚΟ)	50,000	9.09	454,250.00	10:46:17	20
ΕΘΝΙΚΗ ΤΡΑΠΕΖΑ (ΚΟ)	11,746,475	0.256	3,001,224.36	11:06:15	20
ΟΠΑΠ (ΚΟ)	777,505	6.33	4,917,719.13	11:08:53	20
ΟΤΕ (ΚΟ)	878,494	7.82	6,865,430.61	11:10:14	20
GRIVALIA PROPERTIES (ΚΟ)	50,000	7.31	365,250.00	13:33:31	20
ΠΕΙΡΑΙΩΣ ΤΡΑΠΕΖΑ (ΚΟ)	3,000,000	0.230	690,000.00	13:40:07	20
ΕΛΛΗΝ. ΧΡΗΜΑΤΙΣΤΗΡΙΑ-Χ.Α. (ΚΟ)	100,000	5.06	505,500.00	13:43:36	20
ΠΕΙΡΑΙΩΣ ΤΡΑΠΕΖΑ (ΚΟ)	6,538,664	0.230	1,503,892.72	13:58:44	20
ALPHA BANK (ΚΟ)	500,000	1.96	977,500.00	14:53:28	20
ΟΠΑΠ (ΚΟ)	100,000	6.30	630,000.00	15:48:32	20
GRIVALIA PROPERTIES (ΚΟ)	50,000	7.36	367,750.00	15:48:50	20
ΤΡΑΠΕΖΑ EUROBANK ERGASIAS (ΚΟ)	600,000	0.833	499,500.00	16:31:58	20
ALPHA BANK (ΚΟ)	4,000,000	1.95	7,800,000.00	17:16:55	20

**Σημειώσεις πακέτων**

- 9 - Μέθοδος 6-1 / Ειδική Χρέωση
- 10 - Μέθοδος 6-1 / Ειδική Χρέωση, Αυθημερόν Διακανονισμός
- 14 - Μέθοδος 6-3 / Πακέτο Αποκατάστασης, Ατελής αγορά και Πώληση
- 18 - Μέθοδος 6-2 / SPOT 1
- 19 - Μέθοδος 6-2 / SPOT 2
- 20 - Μέθοδος 6-1 και Μέθοδος 6-1 Αυθημερόν Διακανονισμός
- 21 - Άλλη Προσυμφωνημένη

**Στοιχεία Συναλλαγών Δικαιωμάτων**

Ημερ. αποκοπής	Έναρξη εξάσκησης	Λήξη εξάσκησης	Λήξη διαπρ/σης	Δικαιώματα	Κατωτ Τιμή	Ανωτ Τιμή	Τιμή κλεισ.	Τελευταία ζήτηση	Τελευταία προσφορά	Όγκος	Πράξεις	Αξία Συναλλαγών
----------------	------------------	----------------	----------------	------------	------------	-----------	-------------	------------------	--------------------	-------	---------	-----------------

**Δεν υπάρχουν Συναλλαγές Δικαιωμάτων.**

**Στοιχεία Συναλλαγών Εκποιήσεων**

Μετοχές	Όγκος Συναλλαγών	Αριθμός Πράξεων	Αξία Συναλλαγών	Σημείωση
<b>Δεν πραγματοποιήθηκαν Εκποιήσεις Μετοχών.</b>				

**Σημειώσεις Εκποιήσεων**

- 1 - Κανονική Εκποίηση.
- 2 - Εκποίηση Ενσώματων Ονομαστικών Μετοχών.
- 3 - Εκποίηση Αδιάθετων Κλασματικών Υπολοίπων.

**Στοιχεία Συναλλαγών Εκποιήσεων Ενσώματων Ονομαστικών Μετοχών**

Μετοχές	Ημερ/νία έναρξης	Ημερ/νία λήξης	Αρχικό πλήθος	Διαθέσιμο πλήθος	Ημερομηνία	Μέση τιμή (ημέρας)	Μέση τιμή (περιόδου)	Αριθμός Πράξεων	Όγκος Συναλλαγών	Αξία Συναλλαγών
<b>Δεν πραγματοποιήθηκαν Εκποιήσεις Ενσώματων Ονομαστικών Μετοχών.</b>										

**Σημειώσεις Εκποιήσεων**

Σύμφωνα με την Απόφαση 1/380/04.05.2006 της Επιτροπής Κεφαλαιαγοράς εκποιούνται μέσω του Χρηματιστηρίου Αθηνών με επιμέλεια της εκδότριας εταιρείας, οι ενσώματες ονομαστικές μετοχές που δεν έχουν κατατεθεί στην εκδότρια προς αποϋλοποίηση. Η εκποίηση διενεργείται σύμφωνα με τον τρόπο που ορίζεται στο άρθρο 99Α του Κανονισμού του Χρηματιστηρίου Αθηνών.

**Στοιχεία Ενεργητικού Διαπραγματεύσιμων Αμοιβαίων Κεφαλαίων (Δ.Α.Κ.)**

	Ημερομηνία συναλλαγών	Δημιουργία / Εξαγορά	Αριθ. Μερ. (T-1)	Νέα Μερ. (T-1)	Εξαγορασθ. Μερ. (T-1)	Μερίδια (T) [1]	Αξία Ενεργητικού [2]	Καθαρή Τιμή	Μέρισμα/Μερίδι	Ημερ. Αποκοπής
NBGAM ETF ΓΔ Χ.Α.	30/03/2016	25,000	294,878	---	---	294,878	1,951,757.00	6.6189	---	27/10/2011
ALPHA ETF FTSE Athex Large Cap	30/03/2016	50,000	6,030,903	---	---	6,030,903	9,496,142.00	1.5746	0.06	03/08/2015
NBGAM ETF GREECE & TURKEY 30	30/03/2016	25,000	388,550	---	---	388,550	2,279,258.00	5.8661	---	27/10/2011

**Σημειώσεις Δ.Α.Κ.**

[1] - Αριθμ. μεριδίων (T) = Αριθμ. μεριδίων (T-1) + Νεοεκδιθέντα μερίδια (T-1) - Εξαγορασθέντα μερίδια (T-1)

[2] - Περιλαμβάνονται και τα μερίδια που δημιουργήθηκαν / εξαγοράσθηκαν την ημέρα T-1.



Περιγραφή	Στοιχεία
Όνομασία Δ.Α.Κ.	ALPHA ETF FTSE Athex Large Cap
Σύμβολο Δ.Α.Κ. (GR)	<b>ΑΔΑΚ</b>
Σύμβολο Δ.Α.Κ. (EN)	AETF
ISIN Δ.Α.Κ.	GRF000013000
Κατηγορία Διαπραγμάτευσης	Διαπραγματεύσιμα Αμοιβαία Κεφάλαια (Δ.Α.Κ.)
Τύπος Δ.Α.Κ.	Μετοχών
Τρόπος διαχείρισης	Παθητικός
Επενδυτική Στρατηγική	Σκοπός της επενδυτικής πολιτικής του Αμοιβαίου Κεφαλαίου είναι η αναπαραγωγή της αποδόσεως του Δείκτη FTSE/X.A. Large Cap του Χρηματιστηρίου Αθηνών σε όρους Ευρώ, ακολουθώντας πλήρως και πανομοιότυπως τη σύνθεση του υποκείμενου Δείκτη.
Εκδότης	ΑΛΦΑ ASSET MANAGEMENT Α.Ε.Δ.Α.Κ.
Εταιρεία Διαχείρισης	ΑΛΦΑ ASSET MANAGEMENT Α.Ε.Δ.Α.Κ.
Ειδικοί Διαπραγματευτές	ΑΛΦΑ FINANCE Α.Χ.Ε.Π.Ε.Υ. , ΕΘΝΙΚΗ ΧΡΗΜΑΤΙΣΤΗΡΙΑΚΗ Α.Χ.Ε.Π.Ε.Υ.
Θεματοφύλακας	ΑΛΦΑ ΤΡΑΠΕΖΑ Α.Ε.
Σύμβολο Δείκτη (GR)	FTSE
Σύμβολο Δείκτη (EN)	FTSE
Όνομασία Δείκτη	FTSE/X.A. Large Cap
ISIN Δείκτη	GRI99201A006
Κλάσμα Δείκτη [1]	1/100
Αρχική Τιμή Μεριδίου	21.76
Συνολικός Αριθμός Μεριδίων [2]	6,030,903
Ημερομηνία πρώτης Έκδοσης	14/01/2008
Ημερομηνία έναρξης Διαπραγμάτευσης	24/01/2008
Νόμισμα Διαπραγμάτευσης	ΕΥΡΩ
Νόμισμα Ενεργητικού	ΕΥΡΩ
Αρχική Αξία Ενεργητικού [3]	3,000,000.00
Αριθμ. Μεριδίων για Δημιουργία-Εξαγορά [4]	50,000
Αμοιβή Διαχείρισης	0.375

**Σημειώσεις Δ.Α.Κ.**

- [1] - Το κλάσμα της τιμής του δείκτη που αποτελεί η τιμή της πρώτης έκδοσης  
 [2] - Ο αριθμός μεριδίων που διαπραγματεύθηκαν στο Χρηματιστήριο την ημέρα T  
 [3] - Η αξία του ενεργητικού κατά την έκδοση  
 [4] - Ο αριθμός μεριδίων που απαιτείται κατά τη διαδικασία δημιουργίας εξαγοράς

Περιγραφή	Στοιχεία
Όνομασία Δ.Α.Κ.	NBGAM ETF ΓΔ Χ.Α.
Σύμβολο Δ.Α.Κ. (GR)	ΔΑΚΓΔ
Σύμβολο Δ.Α.Κ. (EN)	ETFASE
ISIN Δ.Α.Κ.	GRF000054004
Κατηγορία Διαπραγμάτευσης	Διαπραγματεύσιμα Αμοιβαία Κεφάλαια (Δ.Α.Κ.)
Τύπος Δ.Α.Κ.	Μετοχών
Τρόπος διαχείρισης	Παθητικός
Επενδυτική Στρατηγική	Επενδυτικός σκοπός του Αμοιβαίου Κεφαλαίου είναι η αναπαραγωγή της σύνθεσης του Γενικού Δείκτη Τιμών του Χρηματιστηρίου Αθηνών και η επίτευξη της απόδοσης του Δείκτη.
Εκδότης	ΕΘΝΙΚΗ ASSET MANAGEMENT ΑΕΔΑΚ
Εταιρεία Διαχείρισης	ΕΘΝΙΚΗ ASSET MANAGEMENT ΑΝΩΝΥΜΗ ΕΤΑΙΡΙΑ ΔΙΑΧΕΙΡΙΣΕΩΣ ΑΜΟΙΒΑΙΩΝ ΚΕΦΑΛΑΙΩΝ
Ειδικοί Διαπραγματευτές	ΕΘΝΙΚΗ ΧΡΗΜΑΤΙΣΤΗΡΙΑΚΗ Α.Χ.Ε.Π.Ε.Υ.
Θεματοφύλακας	ΕΘΝΙΚΗ ΤΡΑΠΕΖΑ
Σύμβολο Δείκτη (GR)	ΓΔ
Σύμβολο Δείκτη (EN)	GD
Όνομασία Δείκτη	Γενικός Δείκτης Τιμών Χ.Α.
ISIN Δείκτη	GRI99117A004
Κλάσμα Δείκτη [1]	1/100
Αρχική Τιμή Μεριδίου	21.61
Συνολικός Αριθμός Μεριδίων [2]	294,878
Ημερομηνία πρώτης Έκδοσης	24/06/2009
Ημερομηνία έναρξης Διαπραγμάτευσης	29/06/2009
Νόμισμα Διαπραγμάτευσης	ΕΥΡΩ
Νόμισμα Ενεργητικού	ΕΥΡΩ
Αρχική Αξία Ενεργητικού [3]	4,495,405.02
Αριθμ. Μεριδίων για Δημιουργία-Εξαγορά [4]	25,000
Αμοιβή Διαχείρισης	0.600

**Σημειώσεις Δ.Α.Κ.**

- [1] - Το κλάσμα της τιμής του δείκτη που αποτελεί η τιμή της πρώτης έκδοσης
- [2] - Ο αριθμός μεριδίων που διαπραγματεύθηκαν στο Χρηματιστήριο την ημέρα T
- [3] - Η αξία του ενεργητικού κατά την έκδοση
- [4] - Ο αριθμός μεριδίων που απαιτείται κατά τη διαδικασία δημιουργίας εξαγοράς

Περιγραφή	Στοιχεία
Όνομασία Δ.Α.Κ.	NBGAM ETF GREECE & TURKEY 30
Σύμβολο Δ.Α.Κ. (GR)	ΔΑΚΕΤ30
Σύμβολο Δ.Α.Κ. (EN)	ETFGT30P
ISIN Δ.Α.Κ.	GRF000055001
Κατηγορία Διαπραγμάτευσης	Διαπραγματεύσιμα Αμοιβαία Κεφάλαια (Δ.Α.Κ.)
Τύπος Δ.Α.Κ.	Μετοχών
Τρόπος διαχείρισης	Παθητικός
Επενδυτική Στρατηγική	Επενδυτικός σκοπός του Αμοιβαίου Κεφαλαίου είναι η αναπαραγωγή της σύνθεσης του Δείκτη GREECE & TURKEY 30 (GT-30) και η επίτευξη της απόδοσης του Δείκτη.
Εκδότης	ΕΘΝΙΚΗ ASSET MANAGEMENT ΑΕΔΑΚ
Εταιρεία Διαχείρισης	ΕΘΝΙΚΗ ASSET MANAGEMENT ΑΝΩΝΥΜΗ ΕΤΑΙΡΕΙΑ ΔΙΑΧΕΙΡΙΣΕΩΣ ΑΜΟΙΒΑΙΩΝ ΚΕΦΑΛΑΙΩΝ
Ειδικοί Διαπραγματευτές	ΕΘΝΙΚΗ ΧΡΗΜΑΤΙΣΤΗΡΙΑΚΗ Α.Χ.Ε.Π.Ε.Υ.
Θεματοφύλακας	ΕΘΝΙΚΗ ΤΡΑΠΕΖΑ
Σύμβολο Δείκτη (GR)	GT30P
Σύμβολο Δείκτη (EN)	GT30P
Όνομασία Δείκτη	Greece & Turkey 30 Δείκτης Τιμών
ISIN Δείκτη	CH0045018782
Κλάσμα Δείκτη [1]	1/100
Αρχική Τιμή Μεριδίου	8.85
Συνολικός Αριθμός Μεριδίων [2]	388,550
Ημερομηνία πρώτης Έκδοσης	27/10/2010
Ημερομηνία έναρξης Διαπραγμάτευσης	03/11/2010
Νόμισμα Διαπραγμάτευσης	ΕΥΡΩ
Νόμισμα Ενεργητικού	ΕΥΡΩ
Αρχική Αξία Ενεργητικού [3]	3,438,286.49
Αριθμ. Μεριδίων για Δημιουργία-Εξαγορά [4]	25,000
Αμοιβή Διαχείρισης	1.050

**Σημειώσεις Δ.Α.Κ.**

[1] - Το κλάσμα της τιμής του δείκτη που αποτελεί η τιμή της πρώτης έκδοσης

[2] - Ο αριθμός μεριδίων που διαπραγματεύθηκαν στο Χρηματιστήριο την ημέρα T

[3] - Η αξία του ενεργητικού κατά την έκδοση

[4] - Ο αριθμός μεριδίων που απαιτείται κατά τη διαδικασία δημιουργίας εξαγοράς

Περιγραφή	Στοιχεία
Όνομασία Warrant	ALPHA ΤΡΑΠΕΖΑ Α.Ε. (ΤΠΔ)
Σύμβολο Warrant (GR)	ΑΛΦΑΤΠ
ISIN Warrant	GRR000000028
Κατηγορία Διαπραγμάτευσης	Τίτλοι Παραστατικοί (Warrants)
Υποκείμενος Τίτλος	ALPHA ΤΡΑΠΕΖΑ Α.Ε. (ΚΟ)
Συνολικός Αριθμός Warrants	1,141,734,167
Ημ/νία Έναρξης Διαπραγμάτευσης	11/06/2013
Νόμισμα Διαπραγμάτευσης	ΕΥΡΩ
Πολλαπλασιαστής	7.41
Αναλογία Μετατροπής	0.13
Τύπος Εξάσκησης	BERMUDAN
Τιμή Διάθεσης	1.45

Περιγραφή	Στοιχεία
Όνομασία Warrant	ΕΘΝΙΚΗ ΤΡΑΠΕΖΑ ΤΗΣ ΕΛΛΑΔΟΣ Α.Ε. (ΤΠΔ)
Σύμβολο Warrant (GR)	ΕΤΕΤΠ
ISIN Warrant	GRR000000036
Κατηγορία Διαπραγμάτευσης	Τίτλοι Παραστατικοί (Warrants)
Υποκείμενος Τίτλος	ΕΘΝΙΚΗ ΤΡΑΠΕΖΑ ΤΗΣ ΕΛΛΑΔΟΣ Α.Ε. (ΚΟ)
Συνολικός Αριθμός Warrants	245,745,725
Ημ/νία Έναρξης Διαπραγμάτευσης	27/06/2013
Νόμισμα Διαπραγμάτευσης	ΕΥΡΩ
Πολλαπλασιαστής	8.23
Αναλογία Μετατροπής	0.12
Τύπος Εξάσκησης	BERMUDAN
Τιμή Διάθεσης	6.83

Περιγραφή	Στοιχεία
Όνομασία Warrant	ΤΡΑΠΕΖΑ ΠΕΙΡΑΙΩΣ Α.Ε. (ΤΠΔ)
Σύμβολο Warrant (GR)	ΠΕΙΡΤΠ
ISIN Warrant	GRR000000044
Κατηγορία Διαπραγμάτευσης	Τίτλοι Παραστατικοί (Warrants)
Υποκείμενος Τίτλος	ΤΡΑΠΕΖΑ ΠΕΙΡΑΙΩΣ Α.Ε. (ΚΟ)
Συνολικός Αριθμός Warrants	843,637,022
Ημ/νία Έναρξης Διαπραγμάτευσης	03/07/2013
Νόμισμα Διαπραγμάτευσης	ΕΥΡΩ
Πολλαπλασιαστής	4.48
Αναλογία Μετατροπής	0.22
Τύπος Εξάσκησης	BERMUDAN
Τιμή Διάθεσης	0.90

# ΑΝΑΚΟΙΝΩΣΕΙΣ

## ΓΝΩΣΤΟΠΟΙΗΣΕΙΣ ΕΤΑΙΡΕΙΩΝ

### ΝΗΡΕΥΣ Α.Ε.

#### Ανακοίνωση

Η Εταιρεία «ΝΗΡΕΥΣ ΙΧΘΥΟΚΑΛΛΙΕΡΓΕΙΕΣ ΑΕ.», στο πλαίσιο της ορθής και έγκαιρης ενημέρωσης του επενδυτικού κοινού και σύμφωνα με το άρθρο 4.1.4.3.1 του Κανονισμού του Χρηματιστηρίου Αθηνών, ανακοινώνει το Οικονομικό Ημερολόγιο του έτους 2016:

- Πέμπτη 31 Μαρτίου 2016: Ανακοίνωση των Ετήσιων Οικονομικών Στοιχείων και της Ετήσιας Οικονομικής Έκθεσης 2015 με ανάρτηση στην ιστοσελίδα του Χρηματιστηρίου Αθηνών ([www.helex.gr](http://www.helex.gr)) και στην ιστοσελίδα της εταιρείας ([www.nireus.com](http://www.nireus.com)).
- Πέμπτη 30 Ιουνίου 2016: Ετήσια Τακτική Γενική Συνέλευση των Μετόχων

Το Διοικητικό Συμβούλιο θα υποβάλει πρόταση προς την Ετήσια Τακτική Γενική Συνέλευση των Μετόχων για μη διανομή μερίσματος για τη χρήση 2015. Η Εταιρεία διατηρεί το δικαίωμα να μεταβάλει τις παραπάνω ημερομηνίες, αφού ενημερώσει εγκαίρως το επενδυτικό κοινό με νέα.

### UNIBIOS Α.Ε.

#### Ανακοίνωση

Στα πλαίσια των υποχρεώσεων της εταιρείας όσον αφορά στην τακτική ενημέρωση του επενδυτικού κοινού, η εταιρεία UNIBIOS ΑΝΩΝΥΜΗ ΕΤΑΙΡΕΙΑ ΣΥΜΜΕΤΟΧΩΝ ανακοινώνει το Οικονομικό Ημερολόγιο για το έτος 2016 σύμφωνα με τα άρθρα 4.1.2 και 4.1.4.3.1 του κανονισμού του Χρηματιστηρίου Αθηνών:

- Ημερομηνία ανακοίνωσης των Στοιχείων και Πληροφοριών και της Ετήσιας Οικονομικής Έκθεσης στο Χρηματιστήριο Αθηνών: Πέμπτη 31/03/2016
- Ημερομηνία ανακοίνωσης των Στοιχείων και Πληροφοριών και της Ετήσιας Οικονομικής Έκθεσης στον εταιρικό ιστότοπο [www.unibios.gr](http://www.unibios.gr): Πέμπτη 31/03/2016
- Ημερομηνία Τακτικής Γενικής Συνέλευσης: Πέμπτη 30/06/2016

Το Διοικητικό Συμβούλιο της εταιρείας προτείνει στην Ετήσια Τακτική Γενική Συνέλευση των Μετόχων τη μη διανομή μερίσματος για τη χρήση 2015. Σε οποιαδήποτε μεταβολή των ανωτέρω ημερομηνιών η εταιρεία θα ενημερώσει εγκαίρως το επενδυτικό κοινό.

### ΚΥΛΙΝΔΡΟΜΥΛΟΙ Κ. ΣΑΡΑΝΤΟΠΟΥΛΟΣ Α.Ε.

#### Ανακοίνωση

Η Εταιρεία «ΚΥΛΙΝΔΡΟΜΥΛΟΙ Κ. ΣΑΡΑΝΤΟΠΟΥΛΟΣ Α.Ε.», στο πλαίσιο της ορθής, έγκυρης και έγκαιρης ενημέρωσης του επενδυτικού κοινού και σύμφωνα προς το άρθρο 4.1.4.3.1 του Κανονισμού του Χρηματιστηρίου Αθηνών, ανακοινώνει το Οικονομικό Ημερολόγιό της του έτους 2016 ως ακολούθως:

1. Ανακοίνωση Ετήσιων Οικονομικών καταστάσεων 2015 **Πέμπτη 31 Μαρτίου 2016** (μετά το κλείσιμο της συνεδρίασης του Χρηματιστηρίου Αθηνών).
2. Ετήσια Τακτική Γενική Συνέλευση Μετόχων: **Πέμπτη 30 Ιουνίου 2016**
3. Για τη χρήση 2015 δεν θα διανεμηθεί μέρισμα.

Η Εταιρεία διατηρεί το δικαίωμα να μεταβάλει τις παραπάνω ημερομηνίες, αφού ενημερώσει εγκαίρως το επενδυτικό κοινό με νέα ανακοίνωση.

### ΚΡΕΤΑ ΦΑΡΜ Α.Β.Ε.Ε.

#### Ανακοίνωση

Στο πλαίσιο της ορθής, έγκυρης και έγκαιρης ενημέρωσης του επενδυτικού κοινού και σύμφωνα με τα άρθρα 4.1.2 (παρ. 1 εδαφ. 2) & 4.1.4.3.1 του Κανονισμού του Χρηματιστηρίου Αθηνών, όπως ισχύει σήμερα, η Εταιρεία "«ΚΡΕΤΑ ΦΑΡΜ ΑΝΩΝΥΜΟΣ ΒΙΟΜΗΧΑΝΙΚΗ ΚΑΙ ΕΜΠΟΡΙΚΗ ΕΤΑΙΡΕΙΑ»" ("Εταιρεία") ανακοινώνει το Οικονομικό Ημερολόγιο του έτους 2016: Ημερομηνία ανακοίνωσης και δημοσίευσης στον τύπο των Ετήσιων Συνοπτικών Οικονομικών Στοιχείων (Εταιρικών και Ενοποιημένων) της χρήσεως 2015 (1.1.2015-31.12.2015), που συνετάγησαν βάσει των ΔΛΠ/ΔΠΧΠ: Πέμπτη, 31 Μαρτίου 2016 (μετά το πέρας της συνεδρίασης του Χρηματιστηρίου Αθηνών). Ημερομηνία Ετήσιας Τακτικής Γενικής Συνέλευσης των Μετόχων: Παρασκευή, 17 Ιουνίου 2016. Σημειώνεται ότι η εταιρεία προτίθεται να προτείνει στην Ετήσια Τακτική Γενική Συνέλευση την μη διανομή οιαδήποτε μερίσματος για την χρήση 2015. Η εταιρεία διατηρεί το δικαίωμα να μεταβάλει τις παραπάνω ημερομηνίες, εφόσον ενημερώσει εγκαίρως το επενδυτικό κοινό με τροποποίηση του παρόντος, σύμφωνα με τα οριζόμενα στον Κανονισμό του Χρηματιστηρίου Αθηνών.

### Α.Γ.Ε.Τ. ΗΡΑΚΛΗΣ

#### Ανακοίνωση

Στο πλαίσιο της ορθής, έγκυρης και έγκαιρης ενημέρωσης του επενδυτικού κοινού και σύμφωνα με το άρθρο 4.1.2 και 4.1.4.3.1 του Κανονισμού του Χρηματιστηρίου Αθηνών, η εταιρεία Α.Γ.Ε.Τ. ΗΡΑΚΛΗΣ ανακοινώνει το Οικονομικό Ημερολόγιο του έτους 2016:

- Ημερομηνία ανακοίνωσης Ετήσιων Οικονομικών Καταστάσεων 2015: **Τετάρτη 30 Μαρτίου 2016** (μετά το πέρας της συνεδρίασης του Χρηματιστηρίου Αθηνών).
- Ημερομηνία δημοσίευσης στον τύπο των Ετήσιων Οικονομικών Καταστάσεων 2015: **Πέμπτη 31 Μαρτίου 2016**.
- Ημερομηνία Ετήσιας Τακτικής Γενικής Συνέλευσης των Μετόχων: **Πέμπτη 16 Ιουνίου 2016**.
- Δεν θα διανεμηθεί μέρισμα για τη χρήση 2015.

Η Α.Γ.Ε.Τ. ΗΡΑΚΛΗΣ διατηρεί το δικαίωμα να μεταβάλει τις παραπάνω ημερομηνίες, αφού ενημερώσει εγκαίρως το επενδυτικό κοινό με τροποποίηση του παρόντος.

## **ΔΟΜΙΚΗ ΚΡΗΤΗΣ Α.Ε.**

### **Ανακοίνωση**

Η ΔΟΜΙΚΗ ΚΡΗΤΗΣ Α.Ε. γνωστοποιεί στο επενδυτικό κοινό ότι η υποβολή της Ετήσιας Οικονομικής Έκθεσης της περιόδου 1/1/2015 - 31/12/2015 σύμφωνα με το άρθρο 4, του ν.3556/2007 καθώς και η κατάσταση Στοιχεία και Πληροφορίες θα δημοσιευτούν την 31<sup>η</sup> Μαρτίου 2016 στην σελίδα του Χρηματιστηρίου Αθηνών ([www.helex.gr](http://www.helex.gr)) καθώς και στην ιστοσελίδα της εταιρείας ([www.domik.gr](http://www.domik.gr)).

## **F.H.L. H. ΚΥΡΙΑΚΙΔΗΣ Α.Β.Ε.Ε.**

### **Ανακοίνωση**

Η ανώνυμη εταιρεία με την επωνυμία «F.H.L. H. ΚΥΡΙΑΚΙΔΗΣ ΜΑΡΜΑΡΑ GRANITES ΑΝΩΝΥΜΗ ΒΙΟΜΗΧΑΝΙΚΗ ΕΜΠΟΡΙΚΗ ΕΤΑΙΡΕΙΑ», στα πλαίσια της ορθής, έγκυρης και έγκαιρης ενημέρωσης του επενδυτικού κοινού και σύμφωνα με τα άρθρα 4.1.2 & 4.1.4.3.1 του Κανονισμού του Χρηματιστηρίου Αθηνών, ανακοινώνει το Οικονομικό Ημερολόγιο έτους 2016:

- Ημερομηνία ανακοίνωσης και δημοσίευσης στον τύπο των ετήσιων Οικονομικών στοιχείων χρήσης 2015 (1.1.2015 - 31.12.2015) που συντάχθηκαν βάσει των ΔΛΠ/ΔΠΧΠ: Τετάρτη 30 Μαρτίου 2016.

- Ημερομηνία Ετήσιας Τακτικής Γενικής Συνέλευσης των Μετόχων: 17 Ιουνίου 2016.

- Το Διοικητικό Συμβούλιο στην Τακτική Γενική Συνέλευση θα εισηγηθεί την μη διανομή μερίσματος.

Η Εταιρεία διατηρεί το δικαίωμα να μεταβάλει τις παραπάνω αναφερόμενες ημερομηνίες, αφού ενημερώσει έγκαιρα το επενδυτικό κοινό με τροποποίηση του παρόντος, σύμφωνα με τα οριζόμενα στον Κανονισμό του Χρηματιστηρίου Αθηνών.

## **ΕΥΡΩΠΑΪΚΗ ΠΙΣΤΗ Α.Ε.Γ.Α.**

### **Ανακοίνωση**

Σύμφωνα με το άρθρο 4.1.2 & 4.1.4.3.1 του Κανονισμού του Χρηματιστηρίου Αθηνών, γνωστοποιούμε στο επενδυτικό κοινό το Οικονομικό Ημερολόγιο έτους 2016:

Η ημερομηνία ανακοίνωσης της Ετήσιας Οικονομικής Έκθεσης της χρήσεως 2015 και των Ετήσιων Οικονομικών Αποτελεσμάτων της χρήσεως 2015, που συντάχθηκαν βάσει των Δ.Π.Χ.Α., με ανάρτηση στην ιστοσελίδα του Χ.Α. [www.ase.gr](http://www.ase.gr) (μετά το κλείσιμο της συνεδρίασης) και στην ιστοσελίδα της εταιρείας <http://ir.euroipaikipisti.gr/> είναι η Τρίτη 29 Μαρτίου 2016.

Η Ημερομηνία Ετήσιας Τακτικής Γενικής Συνέλευσης των μετόχων θα είναι η Τρίτη 10 Μαΐου 2016 στις 14.00.

Το Δ.Σ. της Εταιρείας θα προτείνει στην Τακτική Γενική Συνέλευση των Μετόχων τη διανομή μερίσματος 0,06 ευρώ ανά μετοχή, για τη χρήση του 2015.

- Ημερομηνία αποκοπής μερίσματος: Τετάρτη 8 Ιουνίου 2016
- Ημερομηνία προσδιορισμού των δικαιούχων μερίσματος (Record Date): Πέμπτη 9 Ιουνίου 2016
- Ημερομηνία έναρξης καταβολής του μερίσματος: Τρίτη 14 Ιουνίου 2016

Η Εταιρεία διατηρεί το δικαίωμα να μεταβάλει την ημερομηνία της Ετήσιας Τακτικής Γενικής Συνέλευσης, αφού ενημερώσει έγκαιρα το επενδυτικό κοινό με τροποποίηση του παρόντος.

## **KORRES Α.Ε.**

### **Ανακοίνωση**

Η Εταιρεία KORRES Α.Ε. ΦΥΣΙΚΑ ΠΡΟΪΟΝΤΑ, στα πλαίσια της ορθής και έγκαιρης ενημέρωσης του επενδυτικού κοινού και σύμφωνα με τα άρθρα 4.1.2 και 4.1.4.3.1 του Κανονισμού του Χρηματιστηρίου, ανακοινώνει το Οικονομικό Ημερολόγιο του 2015:

- 31 Μαρτίου 2016: Ανακοίνωση των Οικονομικών Αποτελεσμάτων 2015 και δημοσίευση της Ετήσιας Οικονομικής Έκθεσης 2015 και των Στοιχείων και Πληροφορίες στην ιστοσελίδα του Χρηματιστηρίου ([www.ase.gr](http://www.ase.gr)) και στην ιστοσελίδα της εταιρείας ([www.korres.com](http://www.korres.com)).
- 31 Μαρτίου 2016: Τηλεσυνδιάσκεψη με αναλυτές και επενδυτές για την παρουσίαση των οικονομικών αποτελεσμάτων 2015, στις 9:30πμ.
- 25 Μαΐου 2016: Ετήσια Τακτική Γενική Συνέλευση.

Η Εταιρεία δεν θα διανείμει μέρισμα για την οικονομική χρήση του 2015. Η Εταιρεία διατηρεί το δικαίωμα να μεταβάλλει τις παραπάνω ημερομηνίες, αφού ενημερώσει έγκαιρα το επενδυτικό κοινό με τροποποίηση του παρόντος.

## **E.Y.A.Θ. Α.Ε.**

### **Ορθή Επανάληψη από Εταιρεία - Ανακοίνωση**

Με βελτιωμένα τα μεγέθη της έκλεισε την οικονομική χρήση του 2015 η ΕΥΑΘ, αυξάνοντας τα προ φόρων κέρδη της κατά 1,8%. Ειδικότερα, ο τζίρος του ομίλου ανήλθε στο ποσό των 73 εκατ. ευρώ έναντι 73,7 εκατ. της προηγούμενης οικονομικής χρήσης, σημειώνοντας μείωση 0,87% λόγω πτώσης των τιμολογούμενων ποσοτήτων νερού κατά 1,1 εκατ. κ.μ. - και αντίστοιχα των τελών αποχέτευσης. Τα μικτά κέρδη ανήλθαν στο ποσό των 26 εκατ. ευρώ έναντι 26,3 εκατ. (μείωση 0,8%), ενώ τα προ φόρων κέρδη έφτασαν τα 20,7 εκατ. ευρώ έναντι 20,3 εκατ., μια αύξηση της τάξης του 1,8%. Τα μετά φόρων κέρδη διαμορφώθηκαν στο ποσό των 13,5 εκατ. ευρώ έναντι 13,4 εκατ., σημειώνοντας αύξηση 0,76% (αυξήθηκε ο φορολογικός συντελεστής). Ο δείκτης EBITDA (κέρδη προ φόρων, τόκων κι αποσβέσεων) διαμορφώθηκε στο ποσό των 25,3 εκατ. ευρώ έναντι 24,2 εκατ., παρουσιάζοντας αύξηση 4,5%.

## **ΔΕΗ Α.Ε.**

### **Ανακοίνωση**

Σε συνέχεια της από 22 Μαρτίου 2016 ανακοίνωσης, η Δημόσια Επιχείρηση Ηλεκτρισμού ενημερώνει, ότι εγκρίθηκε από το Διοικητικό Συμβούλιο η σχετική εισήγηση του Συμβουλίου Διεύθυνσης για ρυθμίσεις για την εξόφληση των οφειλών πελατών.

## **ΣΙΔΜΑ Α.Ε.**

### **Ανακοίνωση**

Η ΣΙΔΗΡΕΜΠΟΡΙΚΗ ΜΑΚΕΔΟΝΙΑΣ – ΣΙΔΜΑ Α.Ε., στα πλαίσια των υποχρεώσεων της για ενημέρωση του επενδυτικού κοινού και σύμφωνα με τα άρθρα 4.1.2, παρ.1β και 4.1.4.3.1 του Κανονισμού του Χρηματιστηρίου Αθηνών, γνωστοποιεί στο επενδυτικό κοινό το Οικονομικό Ημερολόγιο για το έτος 2016, το οποίο έχει ως εξής:

- Τα «Οικονομικά Στοιχεία και Πληροφορίες» της χρήσης 2016, καθώς και η «Ετήσια Οικονομική Έκθεση βάσει Δ.Π.Χ.Α.» θα αναρτηθούν την Πέμπτη 31 Μαρτίου 2016 στην ιστοσελίδα της εταιρείας στο διαδίκτυο, [www.sidma.gr](http://www.sidma.gr) καθώς και στο Χρηματιστήριο Αθηνών, [www.helex.gr](http://www.helex.gr).
- Η Ετήσια Τακτική Γενική Συνέλευση των Μετόχων θα διεξαχθεί την 26η Μαΐου 2016, ημέρα Πέμπτη, στο ξενοδοχείο "President Hotel", Λεωφόρο Κηφισίας 43, Τ.Κ. 11523 Αθήνα.



Η εταιρία δεν θα διανέμει μέρισμα για τη χρήση 2015.

\* Η εταιρεία διατηρεί το δικαίωμα να μεταβάλει τις παραπάνω ημερομηνίες, εφόσον ενημερώσει εγκαίρως το επενδυτικό κοινό με τροποποίηση του παρόντος, σύμφωνα με τα οριζόμενα στον Κανονισμό του Χρηματιστηρίου.

#### **ΜΥΛΟΙ ΚΕΠΕΝΟΥ Α.Β.Ε.Ε.**

##### **Ανακοίνωση**

Στα πλαίσια των υποχρεώσεων της εταιρείας όσον αφορά στην τακτική ενημέρωση του επενδυτικού κοινού, η εταιρεία ΜΥΛΟΙ ΚΕΠΕΝΟΥ Α.Β.Ε.Ε. ανακοινώνει το Οικονομικό Ημερολόγιο για το έτος 2016, σύμφωνα με τα άρθρα 4.1.2 και 4.1.4.3.1 του κανονισμού του χρηματιστηρίου Αθηνών:

1. Ημερομηνία ανακοίνωσης των Στοιχείων & πληροφοριών και της ετήσιας Οικονομικής Έκθεσης στο Χρηματιστήριο Αθηνών: Τετάρτη 30/03/2016 μετά τη λήξη της συνεδρίασης του Χ.Α.

2. Ημερομηνία ανακοίνωσης των Στοιχείων & πληροφοριών και της Ετήσιας Οικονομικής Έκθεσης στον εταιρικό ιστότοπο [www.kepenos.gr](http://www.kepenos.gr): Πέμπτη 31/03/2016.

3. Ημερομηνία Τακτικής Γενικής Συνέλευσης: Δευτέρα 06/06/2016.

4. Το Διοικητικό Συμβούλιο της εταιρείας προτείνει στην ετήσια Τακτική Γενική Συνέλευση των Μετόχων τη διανομή μερίσματος για τη χρήση 2015 0,023 € ανά μετοχή, με ημερομηνία αποκοπής του δικαιώματος μερίσματος η 27/06/2016. Δικαιούχοι του μερίσματος είναι οι εγγεγραμμένοι μέτοχοι της εταιρείας στα αρχεία του Συστήματος Αυλών Τίτλων (Σ.Α.Τ.) κατά την 28/06/2016. Η καταβολή του μερίσματος θα πραγματοποιηθεί στις 04/07/2016.

Σε οποιαδήποτε μεταβολή των ανωτέρω ημερομηνιών η εταιρεία θα ενημερώσει εγκαίρως το επενδυτικό κοινό.

#### **ΙΑΤΡΙΚΟ ΑΘΗΝΩΝ Ε.Α.Ε.**

##### **Ανακοίνωση**

Στο πλαίσιο των υποχρεώσεων της Εταιρείας όσον αφορά στην ορθή και έγκαιρη ενημέρωση του επενδυτικού κοινού, η εταιρεία ΙΑΤΡΙΚΟ ΑΘΗΝΩΝ Ε.Α.Ε. ανακοινώνει το οικονομικό ημερολόγιο για το έτος 2016:

- Ανακοίνωση Αποτελεσμάτων Έτους 2015: Πέμπτη, 31 Μαρτίου 2016
- Ετήσια ενημέρωση προς τους αναλυτές: Πέμπτη, 2 Ιουνίου 2016
- Ετήσια Τακτική Γενική Συνέλευση των Μετόχων: Πέμπτη, 23 Ιουνίου 2016

Για την χρήση 2015, η Εταιρεία δεν θα προβεί στη διανομή μερίσματος.

Η Εταιρεία διευκρινίζει ότι τα αποτελέσματα θα ανακοινωθούν μετά τη λήξη της συνεδρίασης του Χρηματιστηρίου Αθηνών στην ιστοσελίδα της ([www.iatriko.gr](http://www.iatriko.gr)) και στην ιστοσελίδα του Χρηματιστηρίου Αθηνών ([www.athex.gr](http://www.athex.gr)). Η Εταιρεία διατηρεί το δικαίωμα να μεταβάλλει τις ανωτέρω ημερομηνίες, αφού ενημερώσει εγκαίρως το επενδυτικό κοινό με νέα ανακοίνωση.

#### **ΙΚΤΙΝΟΣ ΕΛΛΑΣ Α.Ε.**

##### **Αγορά Ιδίων Μετοχών**

Η Εταιρεία ΙΚΤΙΝΟΣ ΕΛΛΑΣ Α.Ε. ανακοινώνει ότι, βάσει των σχετικών αποφάσεων της Έκτακτης Γενικής Συνέλευσης των Μετόχων της 28.5.2015, προέβη μέσω του μέλους του Χ.Α. EUROXX Χρηματιστηριακή Α.Ε.Π.Ε.Υ. σε αγορά ιδίων μετοχών. Στις 29.3.2016 η Εταιρεία αγόρασε με μέση τιμή κτήσης 0,966 ευρώ ανά μετοχή, 400 μετοχές αξίας ευρώ 386,4.

#### **YALCO - ΚΩΝΣΤΑΝΤΙΝΟΥ Α.Ε.**

##### **Ανακοίνωση**

Η εταιρεία ΣΩΚΡΑΤΗΣ Δ. ΚΩΝΣΤΑΝΤΙΝΟΥ & ΥΙΟΣ Α.Ε. – YALCO, σύμφωνα με τα άρθρα 4.1.2 β) & 4.1.4.3.1 του Κανονισμού του Χρηματιστηρίου Αθηνών ανακοινώνει ότι :

1. Οι ετήσιες Συνοπτικές Οικονομικές Καταστάσεις και Στοιχεία (εταιρικών και ενοποιημένων) χρήσης 2015 (01.01.2015 - 31.12.2015), που συνετάχθησαν βάσει των ΔΛΠ/ΔΠΧΠ θα αναρτηθούν στην ιστοσελίδα του Χ.Α. και της εταιρείας στις 31.03.2016.

Επίσης την ίδια ημερομηνία οι ετήσιες Συνοπτικές Οικονομικές Καταστάσεις και Στοιχεία χρήσης 2015 καθώς και η Ετήσια Οικονομική Έκθεση του Δ.Σ. θα αναρτηθούν στην ιστοσελίδα της Εταιρείας ([www.yalco.gr](http://www.yalco.gr))

2. Η ετήσια Τακτική Γενική Συνέλευση των Μετόχων έχει προγραμματιστεί να πραγματοποιηθεί στις 30.06.2016 στην έδρα της εταιρείας. Σε περίπτωση μεταβολής της ημερομηνίας θα προηγηθεί δημοσίευση.
3. Κατά την ετήσια Τακτική Γενική Συνέλευση των Μετόχων στις 30/6/2016 δεν θα προταθεί διανομή μερίσματος.

#### **ΓΕΚ ΤΕΡΝΑ Α.Ε.**

##### **Ανακοίνωση**

Η εταιρεία ΓΕΚ ΤΕΡΝΑ Α.Ε. υπενθυμίζει στο Επενδυτικό Κοινό ότι την 9/12/2013, σε εκτέλεση της από 6/12/2013 απόφασης της Έκτακτης Γενικής Συνέλευσης των Μετόχων, εξέδωσε Ομολογιακό Δάνειο, ποσού 68.300.000,00€ εν μέρει μετατρέψιμο και εν μέρει ανταλλάξιμο, το οποίο κάλυψε πλήρως η εταιρεία York Global Finance Offshore BDH (Luxembourg) S.a.r.l.

Η ΓΕΚ ΤΕΡΝΑ Α.Ε. στη διάρκεια του 2014 και σε εφαρμογή των προβλέψεων της συμφωνίας με τον ομολογιούχο δανειστή York Global Finance Offshore BDH (Luxembourg) S.a.r.l., αποπλήρωσε τμήμα του Ομολογιακού Δανείου ίσο με το ποσό των 25.000.000,00€

Με εξωχρηματιστηριακή συναλλαγή την 4/12/2014 η εταιρεία York Global Finance Offshore BDH (Luxembourg) S.a.r.l. απέκτησε 5.133.174 μετοχές της ΤΕΡΝΑ ΕΝΕΡΓΕΙΑΚΗ Α.Β.Ε.Τ.Ε., σε μερική εξόφληση ομολογιών του προαναφερθέντος Ομολογιακού Δανείου, συνολικής ονομαστικής αξίας 14.000.000,00€

Την 27η Μαρτίου 2015 το Δ.Σ. της εταιρείας ΓΕΚ ΤΕΡΝΑ Α.Ε., κατόπιν σχετικού αιτήματος του Ομολογιούχου και σε μερική εξόφληση 140 ομολογιών του προαναφερθέντος Ομολογιακού Δανείου, συνολικής ονομαστικής αξίας 14.000.000,00€, αναπροσάρμοσε το Μετοχικό Κεφάλαιο της Εταιρείας με την έκδοση 5.765.117 νέων μετοχών.

Την 29<sup>η</sup> Ιουνίου 2015 το Δ.Σ. της εταιρείας ΓΕΚ ΤΕΡΝΑ Α.Ε., σε υλοποίηση σχετικού αιτήματος του Ομολογιούχου για μερική εξόφληση 140 ομολογιών, συνολικής ονομαστικής αξίας 14.000.000,00€, προσαυξημένων με τους τόκους της περιόδου διακράτησης, κατά ποσοστό 50% σε νέες μετοχές της εταιρείας ΓΕΚ ΤΕΡΝΑ και 50% ανταλλάξιμο με μετοχές της εταιρείας ΤΕΡΝΑ ΕΝΕΡΓΕΙΑΚΗ Α.Β.Ε.Τ.Ε., κυριότητας της ΓΕΚ ΤΕΡΝΑ Α.Ε., αναπροσάρμοσε το Μετοχικό Κεφάλαιο της Εταιρείας με την έκδοση 2.917.063 νέων μετοχών και μεταβίβασε επίσης στον Ομολογιούχο 1.668.005 μετοχές της εταιρείας ΤΕΡΝΑ ΕΝΕΡΓΕΙΑΚΗ Α.Β.Ε.Τ.Ε., από το χαρτοφυλάκιο της.

Μετά και την μερική ως άνω εξόφληση, το υπολειπόμενο ανεξόφλητο κεφάλαιο του ομολογιακού δανείου ανήρχετο πλέον σε 1.300.000,00€

Κατόπιν σχετικού αιτήματος του Ομολογιούχου την 23<sup>η</sup> Μαρτίου 2016 για την εξόφληση του ως άνω υπολειπόμενου ποσού του 1.300.000,00€ προσαυξημένου με τους τόκους της περιόδου διακράτησης, κατά ποσοστό 50% με νέες μετοχές της εταιρείας ΓΕΚ ΤΕΡΝΑ και 50% ανταλλάξιμο με μετοχές της εταιρείας ΤΕΡΝΑ ΕΝΕΡΓΕΙΑΚΗ Α.Β.Ε.Τ.Ε., κυριότητας της ΓΕΚ ΤΕΡΝΑ Α.Ε. και, σύμφωνα με την από 29/3/2016 απόφαση του Δ.Σ. για την αναπροσαρμογή του Μετοχικού Κεφαλαίου, κατ' εφαρμογή των διατάξεων του άρθρου 3α του ΚΝ2190/20, θα εκδοθούν 278.743 νέες μετοχές της Εταιρείας οι οποίες, μετά την ολοκλήρωση του εν λόγω εταιρικού μετασχηματισμού, θα αποτελούν ποσοστό 0,2695% του νέου συνολικού μετοχικού κεφαλαίου της Εταιρείας. Οι νέες μετοχές έχουν ονομαστική αξία 0,57€ και τελική τιμή διάθεσης 2,43111€ και ως εκ τούτου το Μετοχικό Κεφάλαιο της Εταιρείας θα αυξηθεί κατά 158.883,51€ και ποσό 518.771,94€ θα μεταφερθεί στον ειδικό λογαριασμό αποθεματικού «διαφορά έκδοσης μετοχών υπέρ το άρτιον». Επίσης, η ΓΕΚ ΤΕΡΝΑ Α.Ε., θα μεταβιβάσει στον Ομολογιούχο 171.498 μετοχές της εταιρείας ΤΕΡΝΑ ΕΝΕΡΓΕΙΑΚΗ Α.Β.Ε.Τ.Ε., από το χαρτοφυλάκιό της. Μετά την ολοκλήρωση των ως άνω συναλλαγών εξοφλείται πλήρως το ομολογιακό δάνειο και ο μέτοχος York Global Finance Offshore BDH (Luxembourg) S.a.r.l. θα κατέχει πλέον ποσοστό 17,6294% στο νέο μετοχικό κεφάλαιο της εταιρείας ΓΕΚ ΤΕΡΝΑ Α.Ε. και 9,3965% στο μετοχικό κεφάλαιο της εταιρείας ΤΕΡΝΑ ΕΝΕΡΓΕΙΑΚΗ Α.Β.Ε.Τ.Ε. Η Εταιρεία θα προβεί σε νεότερες ανακοινώσεις, όπως προβλέπεται από το σχετικό νομοθετικό και κανονιστικό πλαίσιο.

#### **F.G. EUROPE A.E.**

##### **Ανακοίνωση**

Σύμφωνα με το άρθρο 4.1.4.3.1. του Κανονισμού του Χ.Α. η F.G. EUROPE A.E. ανακοινώνει το Οικονομικό Ημερολόγιο του έτους 2016 σύμφωνα με το οποίο:

- Η ημερομηνία ανακοίνωσης των Αποτελεσμάτων χρήσεως 2015, είναι η Τετάρτη 30 Μαρτίου 2016.
- Η ημερομηνία ανάρτησης στην ιστοσελίδα της Εταιρείας [www.fgeurope.gr](http://www.fgeurope.gr) της Ετήσιας Οικονομικής Έκθεσης και των Ετήσιων Συνοπτικών Οικονομικών Στοιχείων της Εταιρείας και του Ομίλου, είναι η Τετάρτη 30 Μαρτίου 2016.
- Η ετήσια Τακτική Γενική Συνέλευση των μετόχων της εταιρείας, θα πραγματοποιηθεί την Πέμπτη 30 Ιουνίου 2016.

#### **M.L.S. ΠΛΗΡΟΦΟΡΙΚΗ Α.Ε.**

##### **Δελτίο Τύπου**

Με υψηλούς ρυθμούς ανάπτυξης κινήθηκε η MLS και το 2015: Αύξηση 49% σημείωσε ο κύκλος εργασιών και διαμορφώθηκε στα 21,4 εκατ. ευρώ από 14,38 εκατ. ευρώ πέρυσι. Αύξηση 20% παρουσίασαν τα κέρδη μετά από φόρους που ανήλθαν σε 2,02 εκατ. ευρώ το 2015 έναντι 1,68 εκατ. ευρώ το 2014. Τα κέρδη προ φόρων τόκων και αποσβέσεων (EBITDA) διαμορφώθηκαν σε 5,03 εκατ. ευρώ το 2015 από 5,57 εκατ. ευρώ πέρυσι. Τα κέρδη ανά μετοχή διαμορφώθηκαν σε 0,1656 ευρώ.

Η καθαρή θέση της εταιρείας εμφανίζεται ενισχυμένη στα 22,58 εκατ. ευρώ έναντι 21,11 εκατ. ευρώ πέρυσι.

Σχολιάζοντας τα οικονομικά αποτελέσματα του 2015 ο Πρόεδρος και Διευθύνων Σύμβουλος της MLS κ. Γιάννης Καματάκης δήλωσε : « Παρά το δυσμενές οικονομικό περιβάλλον η MLS το 2015 πέτυχε επιδόσεις All Time High στις πωλήσεις της και υψηλή καθαρή κερδοφορία. Για το σύνολο του 2015 η MLS βρέθηκε στην πρώτη θέση στην Ελληνική αγορά των Tablets μπροστά από Apple και Samsung τόσο σε τζίρο όσο και σε τεμάχια. Εκατοντάδες χιλιάδες Έλληνες επέλεξαν MLS Smartphones και Tablets και τίμησαν την MLS με την εμπιστοσύνη τους. Για όλους τους ανθρώπους και τους μηχανικούς της εταιρείας αποτελεί δέσμευση να προσπαθούμε συνεχώς να βελτιώνουμε την ποιότητα ζωής των συνανθρώπων μας κάνοντας τη ζωή τους πιο εύκολη (Making Life Simple). Η MAIC (Mls Artificial Intelligence Center) η προσωπική βοηθός που είναι ενσωματωμένη σε όλα τα MLS προϊόντα (Smartphones, Tablets, Πλοηγοί, Super Smart Tvs, Diamonds) έγινε ακόμη εξυπνότερη ενώ εξελίσσεται συνεχώς. Είμαστε ενθουσιασμένοι με τις νέες διεθνείς καινοτομίες και προϊόντα που ετοιμάζουμε για τη νέα χρονιά και ανυπομονούμε να παρουσιάσουμε στην αγορά και στους Έλληνες. Προσβλέπουμε το 2016 να είναι η καλύτερη χρονιά στην εικοσιπενταετή ιστορία της εταιρείας, σε όλα τα οικονομικά μεγέθη, στο τέλος της οποίας σκοπεύουμε να επιβραβεύσουμε την εμπιστοσύνη των μετόχων μας και με διανομή μερίσματος».

#### **ΟΜΙΛΟΣ ΙΝΤΕΑΛ Α.Β.Ε.Ε.Δ.Ε.Σ.**

##### **Αγορά Ιδίων Μετοχών**

Ο ΟΜΙΛΟΣ ΙΝΤΕΑΛ ΑΒΕΕΔΕΣ ενημερώνει το επενδυτικό κοινό, κατ' εφαρμογή του άρθρου 4 παρ. 4 του υπ' αριθμ. 2273/2003 Κανονισμού της Επιτροπής των Ευρωπαϊκών Κοινοτήτων, ότι σε εκτέλεση της από 18/06/2015 απόφασης της Τακτικής Γενικής Συνέλευσης των Μετόχων της και της από 14/12/2015 απόφασης του Διοικητικού της Συμβουλίου και σύμφωνα με το άρθρο 16 του Κ.Ν. 2190/1920, κατά τη διάρκεια της συνεδρίασης της Τρίτης 29ης Μαρτίου προέβη, μέσω της «Εθνικής Π & Κ Χρηματιστηριακής Α.Ε.Π.Ε.Υ.», σε αγορά 100 ιδίων μετοχών με μέση τιμή κτήσης 0,76 ευρώ ανά μετοχή, συνολικής αξίας 76 ευρώ.

#### **GRIVALIA PROPERTIES A.E.E.A.Π.**

##### **Αγορά Ιδίων Μετοχών**

Σε εφαρμογή του άρθρου 4 παρ. 4 του υπ' αριθμ. 2273/2003 Κανονισμού της Επιτροπής των Ευρωπαϊκών Κοινοτήτων, η Εταιρεία Grivalia Properties A.E.E.A.Π. («Η Εταιρεία»), ανακοινώνει ότι βάσει σχετικής αποφάσεως της Έκτακτης Γενικής Συνέλευσης της 30<sup>ης</sup> Ιουλίου 2015 προέβη, μέσω του μέλους του Χ.Α. Eurobank Equities A.E.Π.Ε.Υ., σε αγορά ιδίων μετοχών, ως ακολούθως: Στις 29.03.2016 η Εταιρεία αγόρασε, με μέση τιμή κτήσης €7,07 ανά μετοχή, 41.000 μετοχές συνολικής αξίας €289.686,00.

#### **M.L.S. ΠΛΗΡΟΦΟΡΙΚΗ Α.Ε.**

##### **Ανακοίνωση**

Η εταιρεία MLS Πληροφορική Α.Ε. με την παρούσα ενημερώνει το επενδυτικό κοινό σύμφωνα με τις διατάξεις των άρθρων 3 και 21 του ν.3556/2007 και την απόφαση 1/434/3.7.2007 της ΕΚ ότι την Τρίτη 29/03/2016 ο κ. ΚΑΜΑΤΑΚΗΣ ΙΩΑΝΝΗΣ Πρόεδρος και Διευθύνων Σύμβουλος πραγματοποίησε αγορά 2.850 μετοχών της εταιρείας MLS Πληροφορική Α.Ε. συνολικής αξίας 8.634,84 ευρώ.

#### **YALCO - ΚΩΝΣΤΑΝΤΙΝΟΥ Α.Ε.**

##### **Ανακοίνωση**

Η εταιρεία ΣΩΚΡΑΤΗΣ Δ. ΚΩΝΣΤΑΝΤΙΝΟΥ & ΥΙΟΣ Α.Ε. – YALCO, σύμφωνα με τα άρθρα 4.1.2 β) & 4.1.4.3.1 του Κανονισμού του Χρηματιστηρίου Αθηνών ανακοινώνει ότι:

- Οι ετήσιες Συνοπτικές Οικονομικές Καταστάσεις και Στοιχεία (εταιρικών και ενοποιημένων) χρήσης 2015 (01.01.2015 - 31.12.2015), που συνετάχθησαν βάσει των ΔΛΠ/ΔΠΧΠ θα αναρτηθούν στην ιστοσελίδα του Χ.Α. και της εταιρείας στις 30.03.2016.

Επίσης την ίδια ημερομηνία οι ετήσιες Συνοπτικές Οικονομικές Καταστάσεις και Στοιχεία χρήσης 2015 καθώς και η Ετήσια Οικονομική Έκθεση του Δ.Σ. θα αναρτηθούν στην ιστοσελίδα της Εταιρείας ([www.yalco.gr](http://www.yalco.gr))

- Η ετήσια Τακτική Γενική Συνέλευση των Μετόχων έχει προγραμματιστεί να πραγματοποιηθεί στις 30.06.2016 στην έδρα της εταιρείας. Σε περίπτωση μεταβολής της ημερομηνίας θα προηγηθεί δημοσίευση.

#### **LAMDA DEVELOPMENT A.E.**

##### **Αγορά Ιδίων Μετοχών**

Η LAMDA Development S.A. (η «Εταιρεία») σε εφαρμογή του άρθρου 4 παρ. 4 του υπ' αριθμ. 2273/2003 Κανονισμού της Επιτροπής των Ευρωπαϊκών Κοινοτήτων ανακοινώνει ότι, σύμφωνα με το άρθρο 16 του Κ.Ν. 2190/1920 όπως τροποποιήθηκε και ισχύει και σε εκτέλεση σχετικών αποφάσεων της Ετήσιας Τακτικής Γενικής Συνέλευσης των Μετόχων και του Διοικητικού της Συμβουλίου (συνεδριάσεις της 16.06.2015), προέβη μέσω του μέλους του Χ.Α. Eurobank Equities A.E.Π.Ε.Υ., σε αγορά ιδίων μετοχών, ως ακολούθως: Στις 29 Μαρτίου 2016 η Εταιρεία αγόρασε, με μέση τιμή κτήσης € 4,02 ανά μετοχή, 4.800 μετοχές, συνολικής αξίας €19.279,44.

#### **ΤΕΡΝΑ ΕΝΕΡΓΕΙΑΚΗ Α.Β.Ε.Τ.Ε.**

##### **Αγορά Ιδίων Μετοχών**

Η ΤΕΡΝΑ ΕΝΕΡΓΕΙΑΚΗ Α.Β.Ε.Τ.Ε. κατ' εφαρμογή του άρθρου 4 παρ. 4 του υπ' αριθμ. 2273/2003 Κανονισμού της Επιτροπής των Ευρωπαϊκών Κοινοτήτων, γνωστοποιεί στο Επενδυτικό Κοινό ότι, σύμφωνα με το άρθρο 16 του ΚΝ 2190/20 όπως τροποποιήθηκε και ισχύει και σε εκτέλεση της από 29/4/2014 απόφασης της Τακτικής Γενικής Συνέλευσης των Μετόχων της Εταιρείας και της από 30/4/2014 απόφασης του Δ.Σ., προέβη την 29/3/2016 μέσω του μέλους του Χ.Α. ΒΕΤΑ ΑΧΕΠΕΥ, σε αγορά 23.100 ιδίων μετοχών με μέση τιμή κτήσης 2,6153 ευρώ ανά μετοχή και συνολική αξία συναλλαγής 60.413,90 ευρώ.

#### **ΓΕΚ ΤΕΡΝΑ Α.Ε.**

##### **Αγορά Ιδίων Μετοχών**

Η ΓΕΚ ΤΕΡΝΑ Α.Ε. κατ' εφαρμογή του άρθρου 4 παρ. 4 του υπ' αριθμ. 2273/2003 Κανονισμού της Επιτροπής των Ευρωπαϊκών Κοινοτήτων, γνωστοποιεί στο Επενδυτικό Κοινό ότι, σύμφωνα με το άρθρο 16 του ΚΝ 2190/20 όπως τροποποιήθηκε και ισχύει και σε εκτέλεση της από 26/6/2014 απόφασης της Τακτικής Γενικής Συνέλευσης των Μετόχων της Εταιρείας και της από 26/6/2014 απόφασης του Δ.Σ., προέβη την 29/3/2016, μέσω του μέλους του Χ.Α. ΒΕΤΑ ΑΧΕΠΕΥ, σε αγορά 24.000 ιδίων μετοχών με μέση τιμή κτήσης 1,5718 ευρώ ανά μετοχή και συνολική αξία συναλλαγής 37.723,50 ευρώ.

#### **Ν. ΛΕΒΕΝΤΕΡΗΣ Α.Ε.**

##### **Ανακοίνωση**

Η Εταιρεία Ν. ΛΕΒΕΝΤΕΡΗΣ Α.Ε. στα πλαίσια της ορθής, έγκυρης και έγκαιρης ενημέρωσης του επενδυτικού κοινού και σύμφωνα με τα άρθρα 4.1.2. & 4.1.4.3.1 του Κανονισμού του Χρηματιστηρίου Αθηνών, ανακοινώνει το Οικονομικό ημερολόγιο του έτους 2016:

Η ανακοίνωση της Ετήσιας Οικονομικής έκθεσης της χρήσεως 2015 καθώς και η ανακοίνωση των Στοιχείων και Πληροφοριών χρήσης 2015, θα πραγματοποιηθεί την Τετάρτη 31 Μαρτίου 2016, με την ανάρτηση στην ιστοσελίδα της εταιρείας ([www.leventeris.gr](http://www.leventeris.gr)) και στην ιστοσελίδα του Χρηματιστηρίου Αθηνών πριν την έναρξη της συνεδρίασης.

- Η Τακτική Γενική Συνέλευση των μετόχων θα πραγματοποιηθεί την Παρασκευή 10 Ιουνίου 2016
- Δεν θα διανεμηθεί μέρισμα για την χρήση 2015
- Καταβολή τόκων στους προνομιούχους μετόχους
- Ημερομηνία αποκοπής 29 Ιουλίου 2016
- Δικαιούχοι τόκου (RECORD DATE) 30 Ιουλίου 2016
- Ημερομηνία καταβολή τόκων στους Προνομιούχους Μετόχους 5 Αυγούστου 2016

Η Εταιρεία διατηρεί το δικαίωμα να μεταβάλλει τις παραπάνω ημερομηνίες, αφού ενημερώσει έγκαιρα το επενδυτικό κοινό με τροποποίηση του παρόντος, σύμφωνα με τα οριζόμενα στον Κανονισμό του Χρηματιστηρίου Αθηνών.

#### **M.L.S. ΠΛΗΡΟΦΟΡΙΚΗ Α.Ε.**

##### **Αγορά Ιδίων Μετοχών**

Η MLS Πληροφορική Α.Ε. κατ' εφαρμογή του άρθρου 4 παρ.4 του υπ αριθμ. 2273/2003 Κανονισμού της Επιτροπής των Ευρωπαϊκών Κοινοτήτων και του άρθρου 16 παρ.5 του Κ.Ν 2190/1920 όπως τροποποιήθηκε και ισχύει γνωστοποιεί στο επενδυτικό κοινό ότι, σε εκτέλεση της από 30.06.2014 απόφασης της Τακτικής Γενικής Συνέλευσης των μετόχων της εταιρίας και της από 10.10.2014 απόφασης του Διοικητικού Συμβουλίου της, προέβη την Τρίτη 29.03.2016 σε αγορά 2.600 ιδίων μετοχών με μέση τιμή κτήσης 2,9985 ευρώ και συνολική αξία συναλλαγής 7.796 ευρώ. Οι ως άνω 2.600 μετοχές αγοράστηκαν μέσω της ALPHA FINANCE Α.Ε.Π.Ε.Υ.

#### **Ι. ΚΛΟΥΚΙΝΑΣ-Ι. ΛΑΠΠΑΣ Α.Ε.**

##### **Ανακοίνωση**

Στο πλαίσιο της ορθής, έγκυρης και έγκαιρης ενημέρωσης του επενδυτικού κοινού και σύμφωνα με τα άρθρα 4.1.2 και 4.1.4.3.1 του Κανονισμού του Χρηματιστηρίου Αθηνών, η εταιρεία Ι. ΚΛΟΥΚΙΝΑΣ - Ι.ΛΑΠΠΑΣ Α.Ε. ανακοινώνει το Οικονομικό Ημερολόγιο για το έτος 2015:

- Ανακοίνωση και Δημοσίευση των Ετήσιων Οικονομικών καταστάσεων της χρήσης 2015: Πέμπτη 31 Μαρτίου 2016
- Ετήσια Τακτική Γενική Συνέλευση των Μετόχων: Πέμπτη 23 Ιουνίου 2016.
- Το Διοικητικό Συμβούλιο της Εταιρείας θα προτείνει την μη διανομή μερίσματος στους μετόχους για την χρήση του 2015

Η εταιρία διατηρεί το δικαίωμα να μεταβάλλει τις ως άνω ημερομηνίες ενημερώνοντας έγκαιρα το επενδυτικό κοινό με τροποποίηση του παρόντος.

#### **ΕΛΛΗΝΙΚΑ ΧΡΗΜΑΤΙΣΤΗΡΙΑ Α.Ε.**

##### **Αγορά Ιδίων Μετοχών**

Η εταιρεία «Ελληνικά Χρηματιστήρια-Χρηματιστήριο Αθηνών Ανώνυμη Εταιρεία Συμμετοχών» (ATHEX ή Εταιρεία) ενημερώνει το επενδυτικό κοινό ότι κατ' εφαρμογή του άρθρου 4 παρ. 4 του υπ' αριθμ. 2273/2003 Κανονισμού της Επιτροπής των Ευρωπαϊκών Κοινοτήτων, και σε εκτέλεση της από 20.5.2015 απόφασης της Τακτικής Γενικής Συνέλευσης των Μετόχων της Εταιρείας, προέβη σε αγορά ιδίων μετοχών, και συγκεκριμένα την 29.03.2016 προέβη στην αγορά 19.770 ιδίων μετοχών, με μέση τιμή κτήσης EUR 5,03 ανά μετοχή και συνολική αξία συναλλαγών EUR 99.472,13. Οι συναλλαγές πραγματοποιήθηκαν μέσω του μέλους του Χρηματιστηρίου

Αθηνών «Επενδυτική Τράπεζα Ελλάδος Α.Ε.». Μετά και τις ανωτέρω αγορές, η Εταιρεία κατέχει συνολικά 753.870 ίδιες μετοχές (1,15% του συνόλου των 65.368.563 κοινών ονομαστικών μετοχών).

### ΕΛΛΗΝΙΚΑ ΧΡΗΜΑΤΙΣΤΗΡΙΑ Α.Ε.

#### Ανακοίνωση

Η Εταιρία Ελληνικά Χρηματιστήρια-Χρηματιστήριο Αθηνών Α.Ε. Συμμετοχών (ΑΤΗΧ) ανακοινώνει με βάση τους ν. 3556/2007 και 3606/2007 ότι η Eurobank Equities Α.Ε.Π.Ε.Υ. την ενημέρωσε ότι πραγματοποίησε τις εξής συναλλαγές:

α/α	Ημερομηνία γνωστοποίησης στην ΑΤΗΧ	Ημερομηνία συναλλαγής	Είδος συναλ.	Ποσότητα	Χρηματοπιστωτικό μέσο	Συνολική αξία (ευρώ)
1	24/03/2016	23/03/2016	Αγορά	100	Μετοχές ΕΧΑΕ (κο)	505,00
2	24/03/2016	23/03/2016	Πώληση	400	Μετοχές ΕΧΑΕ (κο)	2.023,56
3	24/03/2016	23/03/2016	Αγορά	4	ΣΜΕ ΕΧΑΕ	1.970,00
4	29/03/2016	24/03/2016	Αγορά	1.915	Μετοχές ΕΧΑΕ (κο)	9.646,02
5	29/03/2016	24/03/2016	Πώληση	500	Μετοχές ΕΧΑΕ (κο)	2.490,00
6	29/03/2016	24/03/2016	Αγορά	1	Μετοχές ΕΧΑΕ (κο)	5,12
7	29/03/2016	24/03/2016	Πώληση	1	Μετοχές ΕΧΑΕ (κο)	5,03
8	29/03/2016	24/03/2016	Αγορά	5	ΣΜΕ ΕΧΑΕ	2.450,00
9	29/03/2016	24/03/2016	Πώληση	10	ΣΜΕ ΕΧΑΕ	4.930,00

Η Eurobank Equities Α.Ε.Π.Ε.Υ. πραγματοποίησε τις ανωτέρω συναλλαγές λόγω της ειδικής διαπραγμάτευσης που έχει αναλάβει στην αγορά παραγώγων σε Συμβόλαιο Μελλοντικής Εκπλήρωσης (ΣΜΕ) με υποκείμενο τίτλο την μετοχή της εταιρίας (σύμβολο μετοχής: ΕΧΑΕ). Η γνωστοποίηση εκ μέρους της Eurobank Equities Α.Ε.Π.Ε.Υ. προς την εταιρεία και ακολούθως από την εταιρεία προς τις αρχές της Κεφαλαιαγοράς, γίνεται επειδή ο κ. Κωνσταντίνος Βασιλείου είναι μη εκτελεστικό μέλος του Δ.Σ. της Eurobank Equities Α.Ε.Π.Ε.Υ., ενώ κατέχει ταυτόχρονα τη θέση του Μη Εκτελεστικού Μέλους του Δ.Σ. της ΑΤΗΧ (υπόχρεο πρόσωπο με βάση το Ν.3340/2005).

### REVOIL Α.Ε.Ε.Π.

#### Ανακοίνωση

Η εταιρεία REVOIL Α.Ε.Ε.Π. ανακοινώνει το Οικονομικό Ημερολόγιο για το έτος 2016, σύμφωνα με το άρθρο 4.1.4.3.1. του Κανονισμού του Χ.Α. ως ακολούθως:

- Ανακοίνωση και δημοσίευση των ετήσιων οικονομικών καταστάσεων χρήσης 2015 : Τετάρτη 30 Μαρτίου 2016 (μετά το κλείσιμο της συνεδρίασης του Χρηματιστηρίου Αθηνών στην ιστοσελίδα της εταιρείας [www.revovil.gr](http://www.revovil.gr) και του Χρηματιστηρίου Αθηνών [www.helex.gr](http://www.helex.gr)).
- Ετήσια Τακτική Γενική Συνέλευση των μετόχων: Πέμπτη 30 Ιουνίου 2016.

Το Διοικητικό Συμβούλιο της εταιρείας θα προτείνει στην Ετήσια Τακτική Γενική Συνέλευση των Μετόχων τη μη διανομή μερίσματος για τη χρήση 2015. Η REVOIL διατηρεί το δικαίωμα να μεταβάλει τις παραπάνω ημερομηνίες αφού πρώτα ενημερώσει έγκαιρα το επενδυτικό κοινό.

### ΔΕΗ Α.Ε.

#### Ανακοίνωση

Η Δημόσια Επιχείρηση Ηλεκτρισμού Α.Ε. πραγματοποίησε σήμερα, Τρίτη 29 Μαρτίου 2016, την ενημέρωση των Αναλυτών για τα οικονομικά αποτελέσματα έτους 2015, μέσω τηλεδιάσκεψης. Η ηλεκτρονική μορφή της παρουσίασης είναι αναρτημένη στην ιστοσελίδα της Επιχείρησης ([www.dei.gr](http://www.dei.gr)).

### FLEXOPACK Α.Ε.Β.Ε.Π.

#### Δελτίο Τύπου

Οι οικονομικές επιδόσεις και τα αποτελέσματα της Εταιρείας και του Ομίλου της στην διάρκεια της χρήσης 2015, σε σύγκριση και με την προηγούμενη χρήση 2014 έχουν συνοπτικά ως ακολούθως:

α) Ο ενοποιημένος κύκλος εργασιών ανήλθε σε 61,201 εκατ. ευρώ, έναντι 58,273 εκατ. ευρώ και ο εταιρικός σε 62,271 εκατ. ευρώ, έναντι 57,493 εκατ. ευρώ, παρουσιάζοντας ποσοστιαία αύξηση κατά 5,02% και 8,31% αντίστοιχα.

β) Τα κέρδη προ φόρων, χρηματοδοτικών, επενδυτικών αποτελεσμάτων και αποσβέσεων (EBITDA) ανήλθαν σε επίπεδο Ομίλου σε 9,196 εκατ. ευρώ, έναντι 8,604 εκατ. ευρώ, αυξημένα κατά 6,88% και σε εταιρικό επίπεδο σε 9,765 εκατ. ευρώ έναντι 8,610 εκατ. ευρώ παρουσιάζοντας αύξηση κατά 13,41%.

γ) Τα κέρδη προ φόρων (EBT) ανήλθαν για τον Όμιλο σε 5,741 εκατ. ευρώ, έναντι 4,889 εκατ. ευρώ αυξημένα κατά 17,43% και για την Εταιρεία σε 6,575 εκατ. ευρώ έναντι 5,040 εκατ. ευρώ δηλαδή αυξημένα κατά 30,46%.

δ) Τα κέρδη μετά φόρων (EAT) ανήλθαν για τον Όμιλο σε 3,686 εκατ. ευρώ, έναντι 3,684 εκατ. ευρώ, αυξημένα κατά 0,05% και για την Εταιρεία σε 4,406 εκατ. ευρώ, έναντι 3,825 εκατ. ευρώ αυξημένα κατά 15,19%.

ε) Τα κέρδη μετά από φόρους και δικαιώματα μειοψηφίας (EATAM), ανήλθαν σε 3,694 εκατ. ευρώ, έναντι 3,685 εκατ. ευρώ της αντίστοιχης χρήσης του 2014, αυξημένα κατά 0,24%.

Επισημαίνονται για λόγους πληρότητας τα ακόλουθα:

α) Ο ενοποιημένος κύκλος εργασιών διαμορφώθηκε κατά την χρήση 2015 σε επίπεδα χαμηλότερα του εταιρικού, λόγω ιδίως του γεγονότος ότι ο εταιρικός κύκλος εργασιών περιλαμβάνει και πωλήσεις προϊόντων προς την λειτουργούσα από τις αρχές του 2015 θυγατρική «FLEXOPACK PTY LTD» στην Αυστραλία, τα οποία (προϊόντα) την 31.12.2015 δεν είχαν διατεθεί στο σύνολό τους από την εν λόγω θυγατρική σε πελάτες εκτός Ομίλου. Η εν λόγω αναντιστοιχία εκτιμάται ότι θα αποκλιμακωθεί σταδιακά και εν συνεχεία αρθεί πλήρως με την σταθερά αυξανόμενη δραστηριοποίηση της εν λόγω θυγατρικής.

β) Ο φόρος εισοδήματος της χρήσης 2015, έχει υπολογισθεί με συντελεστή φορολογίας ο οποίος ανέρχεται σε 29%. Ο αντίστοιχος συντελεστής για την χρήση 2014 ανερχόταν σε 26%.

Η παραπάνω μεταβολή (αύξηση) στον φορολογικό συντελεστή επέφερε για τον Όμιλο και την Εταιρεία, αύξηση της αναβαλλόμενης φορολογικής υποχρέωσης κατά 337 χιλ. ευρώ και του φόρου εισοδήματος της χρήσης 2015 κατά 209 χιλ. ευρώ, ήτοι συνολική φορολογική επιβάρυνση 546 χιλ. ευρώ, σε σύγκριση με την χρήση 2014.

Μη συνυπολογιζομένης της ανωτέρω συνολικής φορολογικής επιβάρυνσης ύψους 546 χιλ. ευρώ, η ποσοστιαία μεταβολή των μετά φόρων κερδών (ΕΑΤ) σε σύγκριση με την προηγούμενη χρήση 2014, ανέρχεται σε επίπεδο Ομίλου σε αύξηση 14,89% και σε Εταιρικό επίπεδο σε αύξηση 29,47%.

#### QUEST ΣΥΜΜΕΤΟΧΩΝ Α.Ε.

##### Ανακοίνωση

Η εταιρία Quest Συμμετοχών Α.Ε., βάσει των άρθρων 4.1.2 & 4.1.4.3.1 του Κανονισμού Χρηματιστηρίου Αθηνών, ανακοινώνει το Οικονομικό Ημερολόγιο του έτους 2016:

- Ανακοίνωση (Δελτίο Τύπου) των ετήσιων οικονομικών αποτελεσμάτων χρήσεως 2015 την Τρίτη 29 Μαρτίου 2016 (μετά την λήξη της συνεδρίασης).

- Δημοσιοποίηση της Ετήσιας Οικονομικής Έκθεσης της χρήσης 2015 και των Ετήσιων Συνοπτικών Οικονομικών Στοιχείων την Τετάρτη 30 Μαρτίου 2016 με ανάρτηση στην ιστοσελίδα του Χρηματιστηρίου Αθηνών καθώς και στην ιστοσελίδα της Εταιρίας ([www.quest.gr](http://www.quest.gr)).

- Τακτική Γενική Συνέλευση των Μετόχων την Τετάρτη 1 Ιουνίου 2016.

- Η Εταιρία δε θα διανείμει μέρισμα για τη χρήση 2015.

Η Εταιρεία διατηρεί το δικαίωμα να μεταβάλει τις παραπάνω ημερομηνίες, αφού ενημερώσει έγκαιρα το επενδυτικό κοινό με τροποποίηση του παρόντος.

#### QUEST ΣΥΜΜΕΤΟΧΩΝ Α.Ε.

##### Δελτίο Τύπου

Η Εταιρεία «**Quest Συμμετοχών Α.Ε.**» ανακοινώνει τα οικονομικά αποτελέσματα του οικονομικού έτους 2015, σύμφωνα με τα Διεθνή Πρότυπα Χρηματοοικονομικής αναφοράς.

- **Οικονομικά Αποτελέσματα Ομίλου:**

Οι Πωλήσεις του Ομίλου ανήλθαν σε €353,4 εκατ. έναντι €314,9 εκατ. το 2014 σημειώνοντας αύξηση 12%.

Τα Κέρδη προ φόρων τόκων και αποσβέσεων (EBITDA) ανήλθαν σε €24.066 χιλ. έναντι €19.861 χιλ. το 2014.

Τα Κέρδη προ φόρων ανήλθαν σε €1.878 χιλ. έναντι €3.588 χιλ. πέρυσι.

Τα Αποτελέσματα μετά από φόρους και δικαιώματα μειοψηφίας ανήλθαν σε ζημιές €1.476 χιλ. έναντι κερδών €3.025 χιλ. πέρυσι. Σημειώνεται ότι:

α) τα προ φόρων αποτελέσματα του Ομίλου έχουν επιβαρυνθεί με απομειώσεις ενσώματων και αύλων περιουσιακών στοιχείων ύψους €9,1 εκατ.

β) τα οικονομικά αποτελέσματα του Ομίλου ενισχύθηκαν κατά €13 εκατ. στις πωλήσεις και κατά €2.293 χιλ. στο EBITDA λόγω της εξαγοράς της Cardlink τον Ιανουάριο του 2015.

- **Οικονομικά Αποτελέσματα μητρικής εταιρείας (Quest Holdings):**

Τα έσοδα ανήλθαν σε €4.537 χιλ. έναντι €6.689 χιλ. το 2014. Τα κέρδη προ φόρων τόκων και αποσβέσεων (EBITDA) ανήλθαν σε €1.650 χιλ. έναντι €4.129 χιλ. το 2014. Οι ζημιές προ φόρων ανήλθαν σε €3.908 χιλ. έναντι κερδών €2.447 χιλ. πέρυσι. Οι ζημιές μετά από φόρους ήταν €2.928 χιλ. έναντι κερδών €2.267 χιλ. το 2014. Σημειώνεται ότι τα προ φόρων αποτελέσματα της Εταιρείας έχουν επιβαρυνθεί με ποσό ύψους €4 εκατ. που αφορά σε πρόβλεψη απομείωσης αξίας ακινήτων και με ποσό €1 εκατ. που αφορά σε πρόβλεψη απομείωσης αξίας θυγατρικών και συνδεδεμένων εταιρειών.

- **Οικονομικά Αποτελέσματα θυγατρικών εταιρειών :**

##### ΚΛΑΔΟΣ ΠΛΗΡΟΦΟΡΙΚΗΣ:

###### Info Quest Technologies

Οι πωλήσεις ανήλθαν σε €112,3 εκατ. έναντι €119,9 εκατ. το 2014 σημειώνοντας πτώση 6%. Τα κέρδη προ φόρων τόκων και αποσβέσεων (EBITDA) ανήλθαν σε €2.283 χιλ. έναντι €2.275 χιλ., τα κέρδη προ φόρων ανήλθαν σε €1.001 χιλ. έναντι €1.051 χιλ. και τα κέρδη μετά από φόρους ανήλθαν σε €380 χιλ. έναντι €994 χιλ. το 2014.

###### Quest on Line (you.gr)

Οι πωλήσεις ανήλθαν σε €9,7 εκατ. έναντι €10,2 εκατ. το 2014 σημειώνοντας πτώση 5%. Οι ζημιές προ φόρων τόκων και αποσβέσεων (EBITDA) ανήλθαν σε €699 χιλ. έναντι ζημιών €787 χιλ., οι ζημιές προ φόρων ανήλθαν σε €790 χιλ. έναντι ζημιών €932 χιλ. και οι ζημιές μετά από φόρους ανήλθαν σε €788 χιλ. έναντι ζημιών €934 χιλ. το 2014.

###### iSquare

Οι πωλήσεις ανήλθαν σε €70,3 εκατ. έναντι €43,1 εκατ. το 2014 σημειώνοντας αύξηση 63%. Τα κέρδη προ φόρων τόκων και αποσβέσεων (EBITDA) ανήλθαν σε €2.365 χιλ. έναντι €1.256 χιλ. το 2014, τα κέρδη προ φόρων ανήλθαν σε €1.981 χιλ. έναντι €946 χιλ. και τα κέρδη μετά από φόρους σε €1.301 χιλ. έναντι σε €459 χιλ. πέρυσι.

###### iStorm

Οι πωλήσεις ανήλθαν σε €13,1 εκατ. έναντι €11 εκατ. το 2014 σημειώνοντας αύξηση 19%. Τα κέρδη προ φόρων τόκων και αποσβέσεων (EBITDA) ανήλθαν σε €335 χιλ. έναντι €152 χιλ., τα κέρδη προ φόρων ανήλθαν σε €5 χιλ. έναντι ζημιών €247 χιλ. και τα κέρδη μετά από φόρους ανήλθαν σε €5 χιλ. έναντι ζημιών €254 χιλ. το 2014.

###### Όμιλος UniSystems

Οι πωλήσεις ανήλθαν σε €69,9 εκατ. έναντι €64,9 εκατ. την προηγούμενη χρήση σημειώνοντας αύξηση 8%. Τα κέρδη προ φόρων τόκων και αποσβέσεων (EBITDA) ανήλθαν σε €1.792 χιλ. έναντι €4.784 χιλ., τα κέρδη προ φόρων σε €1.189 χιλ. έναντι €2.188 χιλ. το 2014 και τα κέρδη μετά από φόρους ανήλθαν σε €569 χιλ. έναντι €2.095 χιλ. το 2014.

##### ΚΛΑΔΟΣ ΔΙΑΧΕΙΡΙΣΗΣ ΗΛΕΚΤΡΟΝΙΚΩΝ ΣΥΝΑΛΛΑΓΩΝ

###### Cardlink

Η κατά 85% θυγατρική «Cardlink» που εξαγοράσθηκε τον Ιανουάριο 2015 δραστηριοποιείται στον τομέα της παροχής υπηρεσιών δικτύου τερματικών POS για ηλεκτρονικές συναλλαγές με κάρτες πληρωμών. Οι πωλήσεις ανήλθαν σε €13,1 εκατ. έναντι €9,7 εκατ. την προηγούμενη χρήση σημειώνοντας αύξηση 35,5%. Τα κέρδη προ φόρων τόκων και αποσβέσεων (EBITDA) ανήλθαν σε €2.293 χιλ. έναντι €1.881 χιλ., οι ζημιές προ φόρων ανήλθαν σε €1.363 χιλ. έναντι ζημιών €1.097 χιλ., ενώ οι ζημιές μετά από φόρους ανήλθαν σε €917 χιλ. έναντι ζημιών €882 χιλ. το 2014.

## ΚΛΑΔΟΣ ΤΑΧΥΜΕΤΑΦΟΡΩΝ

### ACS Courier

Οι πωλήσεις ανήλθαν σε € 81,2 εκατ. έναντι € 82,3 εκατ. την προηγούμενη χρήση σημειώνοντας οριακή πτώση 1%. Τα κέρδη προ φόρων τόκων και αποσβέσεων (EBITDA) ανήλθαν σε € 6.959 χιλ. έναντι € 7.244 χιλ., τα κέρδη προ φόρων ανήλθαν σε € 6.011 χιλ. έναντι € 6.707 χιλ., ενώ τα κέρδη μετά από φόρους ανήλθαν σε € 3.792 χιλ. έναντι € 5.373 χιλ. το 2014.

## ΚΛΑΔΟΣ ΠΑΡΑΓΩΓΗΣ ΗΛΕΚΤΡΙΚΗΣ ΕΝΕΡΓΕΙΑΣ ΑΠΟ ΑΝΑΝΕΩΣΙΜΕΣ

### ΠΗΓΕΣ (ΑΠΕ):

#### Όμιλος Quest Energy

Η Quest Energy ανήκει κατά 55% στην Quest Συμμετοχών και έχει ως αντικείμενο την παραγωγή ηλεκτρικής ενέργειας από Ανανεώσιμες πηγές. Η εταιρία λειτουργεί 5 φωτοβολταϊκά πάρκα, συνολικής ισχύος 18,2 MW. Οι πωλήσεις ανήλθαν σε € 7,4 εκατ. έναντι € 5,7 εκατ. πέρυσι, τα κέρδη προ φόρων τόκων και αποσβέσεων (EBITDA) σε € 5.423 χιλ. έναντι € 3.834 χιλ., τα κέρδη προ φόρων ανήλθαν σε € 1.762 χιλ. έναντι ζημιών € 1.964 χιλ. το 2014 και τα κέρδη μετά από φόρους σε € 912 χιλ. έναντι ζημιών € 2.195 χιλ. πέρυσι. Τα οικονομικά αποτελέσματα του 2015 δεν είναι συγκρίσιμα με τα αντίστοιχα του προηγούμενου έτους καθώς η Quest Energy (σύνολο Ενεργειακού κλάδου) επιβαρύνθηκε το 2014 με το ποσό των € 2.038 χιλ. στις πωλήσεις και € 1.496 χιλ. στα αποτελέσματα προ φόρων τόκων και αποσβέσεων, λόγω της έκδοσης πιστωτικών τιμολογίων βάσει των διατάξεων του ν.4254/07.04.2014, που αφορούν εκπτώσεις επί της συνολικής αξίας της πωληθείσας ενέργειας της περιόδου 1.1.2013 έως και 31.12.2013. Επιπλέον το 2014 υπήρξε επιβάρυνση ποσού € 2.563 χιλ. που αφορά σε τμηματική απομείωση της καθαρής αξίας αδειών, που κατέχει η εταιρεία μέσω θυγατρικών της για παραγωγή ηλεκτρικής ενέργειας από ΑΠΕ. Τα οικονομικά αποτελέσματα του 2015 της Quest Συμμετοχών θα αναρτηθούν στην ιστοσελίδα του Χρηματιστηρίου Αθηνών ([www.helex.gr](http://www.helex.gr)) και στην εταιρική ιστοσελίδα ([www.Quest.gr](http://www.Quest.gr)) την Τετάρτη 30 Μαρτίου 2016.

### ΠΕΡΣΕΥΣ Α.Β.Ε.Ε.

#### Ανακοίνωση

Υπογράφηκε η σύμβαση πενταετούς ομολογιακού δανείου μεταξύ της εταιρείας και της Ομολογιούχου Τράπεζας με σκοπό την αναχρηματοδότηση του μακροπρόθεσμου τραπεζικού δανεισμού της εταιρείας.

### ΠΛΑΣΤΙΚΑ ΘΡΑΚΗΣ Α.Β.Ε.Ε.

#### Αγορά Ιδίων Μετοχών

Η εταιρεία Πλαστικά Θράκης Α.Β.Ε.Ε. ανακοινώνει ότι κατ' εφαρμογή του άρθρου 4 παρ. 4 του υπ' αριθμ. 2273/2003 Κανονισμού της Επιτροπής των Ευρωπαϊκών Κοινοτήτων και σε εκτέλεση της σχετικής απόφασης της Έκτακτης Γενικής Συνέλευσης των μετόχων της 29<sup>ης</sup> Δεκεμβρίου 2014 προέβη στις 29 Μαρτίου 2016 σε αγορά 2.553 ιδίων μετοχών, μέσω του μέλους του Χρηματιστηρίου Αθηνών Alpha Finance Α.Ε.Π.Ε.Υ. με μέση τιμή κτήσης Ευρώ 1,3732 ανά μετοχή. Η συνολική αξία της συναλλαγής ανήλθε σε Ευρώ 3.505,67.

### M.L.S. ΠΛΗΡΟΦΟΡΙΚΗ Α.Ε.

#### Ανακοίνωση

Η MLS ΠΛΗΡΟΦΟΡΙΚΗ Α.Ε. ενημερώνει το επενδυτικό κοινό ότι την 29-3-2016 καταχωρήθηκε στο Γ.Ε.ΜΗ. με Κ.Α.Κ. 589740 το από 7-3-2016 πρακτικό του Διοικητικού Συμβουλίου της εταιρίας σύμφωνα με το οποίο: α) Πιστοποιήθηκε η μη καταβολή της αύξησης του Μετοχικού Κεφαλαίου κατά 1.365.870,00 ευρώ, με αύξηση της ονομαστικής αξίας της κάθε μετοχής κατά 0,11 ευρώ, που αποφασίστηκε από τη Γενική Συνέλευση των μετόχων της 23-12-2015 και β) αποφασίστηκε, σύμφωνα με τα οριζόμενα στο άρθρο 11 παρ. 5 του κ.ν. 2190/1920, η προσαρμογή του μετοχικού κεφαλαίου, το οποίο πλέον ανέρχεται σε 4.594.290 ευρώ και διαιρείται σε 12.417.000 κοινές ονομαστικές μετοχές, ονομαστικής αξίας 0,37 ευρώ η κάθε μία.

### Ο.Λ.Π. Α.Ε.

#### Δελτίο Τύπου

Το Δ.Σ. του ΟΛΠ Α.Ε. ενέκρινε τις ετήσιες οικονομικές καταστάσεις της περιόδου 01.01.2015 - 31.12.2015 σύμφωνα με τις οποίες τα βασικά μεγέθη είναι τα ακόλουθα:

Τα κέρδη προ φόρων ανέρχονται σε €9.772.290,19 έναντι €8.891.464,98 της αντίστοιχης χρήσης 2014 παρουσιάζοντας αύξηση 9,91%.

Τα κέρδη μετά από φόρους ανέρχονται σε €8.375.754,17 έναντι €6.763.882,84 παρουσιάζοντας αύξηση 23,83%.

Το μικτό κέρδος εμφάνισε αύξηση 13,9% έναντι του 2014 από €22.958.410,89 σε €26.150.566,01.

Ο κύκλος εργασιών ανήλθε σε €99.880.455 έναντι €104.320.264 παρουσιάζοντας μικρή μείωση 4,26%. Η μείωση οφείλεται στις μειωμένες φορτοεκφορτωτικές και αποθηκευτικές εργασίες σε ΣΕΜΠΟ και Car Terminal ενώ αυξημένα ήταν τα έσοδα από την παραχώρηση των Προβλητών II και III κατά 3,6 εκ. Ευρώ περίπου.

Τα συνολικά λειτουργικά έξοδα της χρήσης παρουσίασαν οριακή μείωση (0,06%) και ανήλθαν σε €100.884.600 έναντι €100.942.867 ενώ και οι αποσβέσεις παγίων δεν παρουσίασαν σημαντική μεταβολή.

Σημαντικές μειώσεις όμως επήλθαν στις παρακάτω κατηγορίες εξόδων:

α) μείωση των παροχών τρίτων κατά € 2.662.330,87 ή 15,46%,

β) μείωση των διαφόρων εξόδων κατά € 682.486,19 ή 11,15%,

γ) μείωση των αναλώσεων ανταλλακτικών και υλικών κατά € 1.143.003,68 ή 43,61% και

δ) μείωση κατά € 2.176.915,17 ή 4,05% στις αμοιβές προσωπικού, που ανήλθαν σε € 51.511.675,53 έναντι € 53.688.590,70 την αντίστοιχη χρήση του 2014.

Καθοριστική ήταν επίσης η επίπτωση των προβλέψεων στην διαμόρφωση των αποτελεσμάτων.

Τα χρηματικά διαθέσιμα του Οργανισμού ανήλθαν στις 31.12.2015 σε €60.248.805 έναντι €55.283.017.

Να σημειωθεί ότι μέσα στο 2015 εξοφλήθηκαν πλήρως υποχρεώσεις προς το ΙΚΑ ύψους 14 εκ. Ευρώ.

Οι οικονομικές καταστάσεις ελέγχθηκαν, χωρίς καταγραφή παρατηρήσεων, βάσει των Διεθνών Λογιστικών Προτύπων από την εταιρία Ernst & Young. Όπως δήλωσε ο Πρόεδρος & Δ/νων Σύμβουλος του ΟΛΠ Α.Ε κ. Ιωάννης Κούβαρης: "Ο ΟΛΠ Α.Ε. παρουσιάζει για μια ακόμα χρονιά κερδοφόρα χρήση παρά τη συνεχιζόμενη οικονομική κρίση και τις ανακατατάξεις στον χώρο των θαλασσίων μεταφορών, περιορίζοντας τα έξοδα του, εξοφλώντας τις υποχρεώσεις του, ενώ προχωρά σε επικαιροποίηση των προβλέψεων εξορθολογίζοντας τον ισολογισμό του".

## ΜΑΡΑΚ ΗΛΕΚΤΡΟΝΙΚΗ Α.Β.Ε.Ε.

### Ανακοίνωση

Στα πλαίσια της ορθής και έγκαιρης ενημέρωσης του επενδυτικού κοινού και σύμφωνα με το άρθρο 4.1.4.3.1 του Κανονισμού του ΧΑ, η εταιρία ΜΑΡΑΚ ΗΛΕΚΤΡΟΝΙΚΗ Α.Β.Ε.Ε. γνωστοποιεί στο επενδυτικό κοινό το Οικονομικό Ημερολόγιο Έτους 2016:

- Ανακοίνωση Ετήσιας Οικονομικής Έκθεσης 2015: Πέμπτη 31 Μαρτίου 2016
- Ετήσια Τακτική Γενική Συνέλευση των Μετόχων: Παρασκευή 17 Ιουνίου 2016
- Η εταιρεία δεν θα διανείμει μέρισμα για την χρήση 2015

Στην περίπτωση που η εταιρία αποφασίσει αλλαγή των παραπάνω ημερομηνιών θα ενημερώσει έγκαιρα το επενδυτικό κοινό με νεότερη ανακοίνωση

## ΚΑΡΑΤΖΗ Α.Ε.

### Ανακοίνωση

Η ΚΑΡΑΤΖΗ Α.Ε., σύμφωνα με τα άρθρα 4.1.2 και 4.1.4.3.1 του Κανονισμού του Χρηματιστηρίου Αθηνών, γνωστοποιεί στο επενδυτικό κοινό το Οικονομικό Ημερολόγιο Έτους 2016.

- Η Ετήσια Οικονομική Έκθεση χρήσης 2015 και τα Στοιχεία και Πληροφορίες 2015 θα είναι διαθέσιμα στην ιστοσελίδα της Εταιρείας ([www.karatzis.gr](http://www.karatzis.gr)) και του Χρηματιστηρίου Αθηνών ([www.hellex.gr](http://www.hellex.gr)) την Πέμπτη 31 Μαρτίου 2016 (πριν την έναρξη της συνεδρίασης του Χ.Α.).
- Η Ετήσια Τακτική Γενική Συνέλευση των Μετόχων θα πραγματοποιηθεί το Σάββατο 4 Ιουνίου 2016.

Σε περίπτωση που υπάρξει οποιαδήποτε μεταβολή του Οικονομικού Ημερολογίου η Εταιρεία θα ενημερώσει έγκαιρα το επενδυτικό κοινό με νεότερη ανακοίνωση.

## Π.Γ. ΝΙΚΑΣ Α.Β.Ε.Ε.

### Ανακοίνωση

Η Εταιρεία Π.Γ. ΝΙΚΑΣ Α.Β.Ε.Ε., στο πλαίσιο της ορθής και έγκυρης ενημέρωσης των επενδυτών, σύμφωνα με το άρθρο 4.1.4.3.1 του Κανονισμού του Χ.Α., ανακοινώνει το Οικονομικό Ημερολόγιο για το έτος 2016:

1) Ανακοίνωση Ετήσιων Οικονομικών Καταστάσεων 2015: Τετάρτη 30/03/2016 (μετά το κλείσιμο της συνεδρίασης του Χρηματιστηρίου Αθηνών)

2) Τακτική Γενική Συνέλευση Μετόχων: Τετάρτη 29/06/2016

Η Π.Γ. ΝΙΚΑΣ Α.Β.Ε.Ε. διατηρεί το δικαίωμα να μεταβάλει τις παραπάνω ημερομηνίες, αφού ενημερώσει έγκαιρα το επενδυτικό κοινό με τροποποίηση του παρόντος. Η Εταιρεία διευκρινίζει ότι οι Οικονομικές Καταστάσεις 2015 θα αναρτηθούν στην ιστοσελίδα της, μετά το κλείσιμο της συνεδρίασης του Χρηματιστηρίου Αθηνών. Η Εταιρεία ενημερώνει ότι δεν θα γίνει διανομή μερίσματος για την χρήση 2015.

## ΚΡΙ-ΚΡΙ Α.Ε.

### Ανακοίνωση

Η ΚΡΙ-ΚΡΙ Α.Β.Ε.Ε ανακοινώνει το Οικονομικό Ημερολόγιο για το έτος 2016, σύμφωνα με το άρθρο 4.1.4.3.1 του Κανονισμού Χρηματιστηρίου Αθηνών, ως ακολούθως:

- Ανακοίνωση και Δημοσίευση των Ετήσιων Οικονομικών καταστάσεων χρήσης 2015: Πέμπτη, 31 Μαρτίου 2016 (μετά το κλείσιμο της συνεδρίασης του Χρηματιστηρίου Αθηνών).
- Ετήσια Τακτική Γενική Συνέλευση Μετόχων: Τρίτη, 28 Ιουνίου 2016.
- Αποκοπή δικαιώματος μερίσματος χρήσης 2015: Πέμπτη, 18 Αυγούστου 2016.
- Ημέρα προσδιορισμού δικαιούχων μερίσματος χρήσης 2015 (Record Date): Παρασκευή, 19 Αυγούστου 2016.
- Έναρξη καταβολής μερίσματος: Τετάρτη, 24 Αυγούστου 2016.

Η διανομή μερίσματος υπόκειται στην έγκριση της Ετήσιας Τακτικής Γενικής Συνέλευσης των μετόχων. Η Εταιρεία διατηρεί το δικαίωμα να μεταβάλει τις παραπάνω ημερομηνίες, αφού ενημερώσει εγκαίρως το επενδυτικό κοινό με νέα ανακοίνωση.

## ΓΕΝΙΚΕΣ ΣΥΝΕΛΕΥΣΕΙΣ

## ΙΧΘΥΟΤΡΟΦΕΙΑ ΣΕΛΟΝΤΑ Α.Ε.Γ.Ε.

### Ορθή Επανάληψη από Εταιρεία

Έκτακτη Γενική Συνέλευση την **01/04/2016**, ημέρα Παρασκευή και ώρα **14.00 μμ** στα γραφεία της Εταιρείας επί της οδού Ναυάρχου Νικοδήμου αρ. 30, στον Δήμο Αθηναίων, στην συνοικία Πλάκα, για συζήτηση και λήψη αποφάσεων επί των ακολούθων θεμάτων:

Θέμα 1<sup>ο</sup>: Έκδοση κοινού, εμπραγμάτως εξασφαλισμένου, ομολογιακού δανείου μέχρι του ποσού των 30.000.000 Ευρώ, σύμφωνα με τις διατάξεις του ν. 3156/2003, και εξουσιοδότηση προς το Διοικητικό Συμβούλιο της Εταιρείας για εξειδίκευση των ειδικότερων όρων αυτού.

Θέμα 2<sup>ο</sup>: Παροχή άδειας σύμφωνα με το άρθρο 23 παρ. 1 του κ.ν. 2190/1920 σε μέλη του Διοικητικού Συμβουλίου και διευθυντικά στελέχη της για τη συμμετοχή τους σε νομικά πρόσωπα με παρεμφερή σκοπό με αυτό της Εταιρείας.

Θέμα 3<sup>ο</sup>: Έγκριση συμβάσεων, κατά άρθρο 23α Ν. 2190/1920

Θέμα 4<sup>ο</sup>: Συμπλήρωση - εξειδίκευση της από 25.06.2015 εξουσιοδότησης της Γενικής Συνέλευσης των μετόχων της Εταιρείας προς το Διοικητικό Συμβούλιο της Εταιρείας, αναφορικά με την αποφασισθείσα κατά την άνω ημερομηνία αύξηση του μετοχικού κεφαλαίου της Εταιρείας, να καθορίσει κατά το άρθρο 13 παρ. 6 του κν 2190/1920 την τιμή διάθεσης των μετοχών, ήτοι την ονομαστική τιμή των εκδιδόμενων μετοχών πλέον της αξίας που θα αχθεί σε πίστωση του λογαριασμού αποθεματικό από την έκδοση μετοχών υπέρ το άρτιο.

Διαπίστωση της πλήρωσης της αίρεσης που είχε τεθεί με την από 25.06.2015 απόφαση Γενικής Συνέλευσης των μετόχων της Εταιρείας.

Διαπίστωση ότι παρέλκει η κατάργηση του δικαιώματος προτίμησης των παλαιών μετόχων της Εταιρείας στην εν λόγω αύξηση μετοχικού κεφαλαίου, καθώς πρόκειται για αύξηση με εισφορά σε είδος στην οποία σύμφωνα με το Νόμο και το Καταστατικό της Εταιρείας δεν γεννάται δικαίωμα προτίμησης των παλαιών μετόχων.



Θέμα 5<sup>ο</sup>: Διάφορες ανακοινώσεις.

Σε περίπτωση μη επίτευξης της απαιτούμενης εκ του Νόμου απαρτίας για την λήψη απόφασης επί των θεμάτων της Ημερησίας Διάταξης, η τυχόν Α' Επαναληπτική Έκτακτη Γενική Συνέλευση θα συνέλθει την 12η Απριλίου 2016, ημέρα Τρίτη και ώρα 14:00 μμ στον ίδιο χώρο χωρίς την δημοσίευση νεότερης πρόσκλησης και η τυχόν Β' Επαναληπτική Έκτακτη Γενική Συνέλευση θα συνέλθει την 25<sup>η</sup> Απριλίου 2016, ημέρα Δευτέρα και ώρα 14:00μμ στον ίδιο χώρο.

Σύμφωνα με το άρθρ. 26 παρ. 2β του Κ.Ν. 2190/1920 όπως τροποποιήθηκε με το άρθρο 3 του Ν. 3884/2010 και ισχύει, η Εταιρεία ενημερώνει τους μετόχους της για τα ακόλουθα:

**Α. ΔΙΚΑΙΩΜΑ ΣΥΜΜΕΤΟΧΗΣ & ΨΗΦΟΥ ΣΤΗ ΓΕΝΙΚΗ ΣΥΝΕΛΕΥΣΗ** - Στη Γενική Συνέλευση δικαιούται να συμμετέχει όποιος εμφανίζεται ως μέτοχος στα αρχεία του συστήματος άυλων τίτλων που διαχειρίζεται η «Ελληνικά Χρηματιστήρια Α.Ε.» (Ε.Χ.Α.Ε.), στο οποίο τηρούνται οι κινητές αξίες (μετοχές) της Εταιρείας. Η απόδειξη της μετοχικής ιδιότητας γίνεται με την προσκόμιση σχετικής έγγραφης βεβαίωσης της Ε.Χ.Α.Ε. ή εναλλακτικά με απευθείας ηλεκτρονική σύνδεση της Εταιρείας με τα αρχεία της Ε.Χ.Α.Ε. Κάθε μετοχή έχει δικαίωμα μίας ψήφου. Η ιδιότητα του μετόχου πρέπει να υφίσταται κατά την έναρξη της 27.3.2016 (ημερομηνία καταγραφής) δηλ. της πέμπτης (5ης) ημέρας πριν από την ημέρα συνεδρίασης της Έκτακτης Γενικής Συνέλευσης της 01.04.2016 η σχετική έγγραφη βεβαίωση ή η ηλεκτρονική πιστοποίηση σχετικά με τη μετοχική ιδιότητα πρέπει να περιέλθει στην Εταιρεία το αργότερο την 29.3.2016 δηλ. την τρίτη (3η) ημέρα πριν από τη Συνεδρίαση της Γενικής Συνέλευσης. Έναντι της Εταιρείας θεωρείται ότι έχει δικαίωμα συμμετοχής και ψήφου στην Γενική Συνέλευση μόνον όποιος φέρει την ιδιότητα του μετόχου κατά την ως άνω αναγραφόμενη ημερομηνία καταγραφής. Σε περίπτωση μη συμμόρφωσης προς τις διατάξεις του αρ. 28 α του Κ.Ν. 2190/1920 όπως ισχύει, ο εν λόγω μέτοχος μετέχει στην Γενική Συνέλευση μόνο μετά από άδεια αυτής. Η άσκηση των εν λόγω δικαιωμάτων δεν προϋποθέτει τη δέσμευση των μετοχών του δικαιούχου ούτε την τήρηση άλλης ανάλογης διαδικασίας, η οποία περιορίζει τη δυνατότητα πώλησης και μεταβίβασης αυτών κατά το χρονικό διάστημα που μεσολαβεί ανάμεσα στην ημερομηνία καταγραφής και στην ημερομηνία της Γενικής Συνέλευσης. **Β. ΔΙΑΔΙΚΑΣΙΑ ΓΙΑ ΤΗΝ ΑΣΚΗΣΗ ΔΙΚΑΙΩΜΑΤΟΣ ΨΗΦΟΥ ΜΕΣΩ ΑΝΤΙΠΡΟΣΩΠΟΥ** - Ο μέτοχος συμμετέχει στην Γενική Συνέλευση και ψηφίζει είτε αυτοπροσώπως είτε μέσω αντιπροσώπων. Κάθε μέτοχος φυσικό ή νομικό πρόσωπο μπορεί να διορίζει μέχρι τρεις (3) αντιπροσώπους για μία και μόνη Γενική Συνέλευση ή για όσες Συνελεύσεις λάβουν χώρα εντός ορισμένου χρόνου. Ωστόσο, αν ο μέτοχος κατέχει μετοχές της Εταιρείας, οι οποίες εμφανίζονται σε περισσότερους του ενός λογαριασμούς αξιών, ο περιορισμός αυτός δεν εμποδίζει τον εν λόγω μέτοχο να ορίζει διαφορετικούς αντιπροσώπους για τις μετοχές που εμφανίζονται στον κάθε λογαριασμό αξιών σε σχέση με την Γενική Συνέλευση. Αντιπρόσωπος που ενεργεί για περισσότερους μετόχους μπορεί να ψηφίζει διαφορετικά για κάθε μέτοχο. Ο Αντιπρόσωπος ψηφίζει σύμφωνα με τις οδηγίες του Μετόχου, εφόσον υφίστανται και υποχρεούται να αρχειοθετεί τις οδηγίες ψήφου για τουλάχιστον ένα (1) χρόνο από την υποβολή του Πρακτικού της Γενικής Συνέλευσης στην αρμόδια Αρχή ή εάν η Απόφαση υποβάλλεται σε δημοσιότητα από την καταχώρησή της στο Μητρώο Ανωμόνων Εταιρειών. Η μη συμμόρφωση του Αντιπροσώπου με τις οδηγίες που έχει λάβει δεν επηρεάζει το κύρος των αποφάσεων της Γενικής Συνέλευσης ακόμη και αν η ψήφος του Αντιπροσώπου ήταν αποφασιστική για τη λήψη τους. Ο αντιπρόσωπος μετόχου υποχρεούται να γνωστοποιεί στην Εταιρεία, πριν από την έναρξη της συνεδρίασης της Γενικής Συνέλευσης, κάθε συγκεκριμένο γεγονός, το οποίο μπορεί να είναι χρήσιμο στους μετόχους για την αξιολόγηση του κινδύνου να εξυτηρηθεί ο αντιπρόσωπος άλλα συμφέροντα πλην των συμφερόντων του αντιπροσωπευόμενου μετόχου. Κατά την έννοια της παρούσας παραγράφου, μπορεί να προκύπτει σύγκρουση συμφερόντων ιδίως όταν ο αντιπρόσωπος:

- (α) είναι μέτοχος που ασκεί τον έλεγχο της Εταιρείας ή είναι άλλο νομικό πρόσωπο ή οντότητα η οποία ελέγχεται από το μέτοχο αυτόν,
- (β) είναι μέλος του Διοικητικού Συμβουλίου ή της εν γένει διοίκησης της Εταιρείας ή μετόχου που ασκεί τον έλεγχο της Εταιρείας ή άλλου νομικού προσώπου ή οντότητας που ελέγχεται από μέτοχο ο οποίος ασκεί τον έλεγχο της Εταιρείας, (γ) είναι υπάλληλος ή ορκωτός ελεγκτής της Εταιρείας ή μετόχου που ασκεί τον έλεγχο της Εταιρείας, ή άλλου νομικού προσώπου ή οντότητας που ελέγχεται από μέτοχο, ο οποίος ασκεί τον έλεγχο της Εταιρείας,
- (δ) είναι σύζυγος ή συγγενής πρώτου βαθμού με ένα από τα φυσικά πρόσωπα που αναφέρονται στις ως άνω περιπτώσεις (α) έως (γ).

Ο διορισμός και η ανάκληση αντιπροσώπου του μετόχου γίνεται εγγράφως και κοινοποιείται στην Εταιρεία εγγράφως, τουλάχιστον τρεις (3) ημέρες πριν από την ημερομηνία συνεδρίασης της Γενικής Συνέλευσης, ήτοι μέχρι την 29.03.2016.

Η Εταιρεία διαθέτει στην ιστοσελίδα της ([www.selonda.gr](http://www.selonda.gr)) το έντυπο που πρέπει να χρησιμοποιηθεί για τον διορισμό αντιπροσώπου. Το έντυπο αυτό κατατίθεται συμπληρωμένο και υπογεγραμμένο από τον μέτοχο στο Τμήμα Εξυπηρέτησης Μετόχων της Εταιρείας (Υπόψη: κας Ανδρομάχης Παπατόλη, τηλ: 210-3724900) στη διεύθυνση: Ναυάρχου Νικοδήμου 30, ΤΚ 10556, Αθήνα τρεις (3) τουλάχιστον ημέρες πριν από την ημερομηνία της Γενικής Συνέλευσης, ήτοι μέχρι την 29.03.2016.

Το Καταστατικό της Εταιρείας δεν προβλέπει τη δυνατότητα συμμετοχής στη Γενική Συνέλευση με ηλεκτρονικά μέσα χωρίς τη φυσική παρουσία των μετόχων στον τόπο διεξαγωγής της, ούτε τη δυνατότητα εξ αποστάσεως συμμετοχής των μετόχων στην ψηφοφορία ούτε τη δυνατότητα διορισμού και ανάκλησης αντιπροσώπου με ηλεκτρονικά μέσα.

**Γ. ΔΙΚΑΙΩΜΑΤΑ ΜΕΙΟΨΗΦΙΑΣ ΜΕΤΟΧΩΝ** - Σύμφωνα με το άρθρο 39 παρ. 2, 2α, 4 και 5 του Κ.Ν. 2190/1920 οι μέτοχοι έχουν τα ακόλουθα δικαιώματα:

(α) Με αίτηση μετόχων που εκπροσωπούν το ένα εικοστό (1/20) του καταβεβλημένου μετοχικού κεφαλαίου, το Διοικητικό Συμβούλιο της Εταιρείας υποχρεούται να εγγράψει στην ημερήσια διάταξη της Γενικής Συνέλευσης πρόσθετα θέματα, εάν η σχετική αίτηση περιέλθει στο Διοικητικό Συμβούλιο δεκαπέντε (15) τουλάχιστον ημέρες πριν από τη Γενική Συνέλευση. Η αίτηση για την εγγραφή πρόσθετων θεμάτων στην ημερήσια διάταξη συνοδεύεται από αιτιολόγηση ή από σχέδιο απόφασης προς έγκριση στη Γενική Συνέλευση και η αναθεωρημένη ημερήσια διάταξη δημοσιοποιείται με τον ίδιο τρόπο όπως η προηγούμενη ημερήσια διάταξη δεκατρείς (13) ημέρες πριν από την ημερομηνία της Γενικής Συνέλευσης και ταυτόχρονα τίθεται στη διάθεση των μετόχων στην ιστοσελίδα της Εταιρείας ([www.selonda.gr](http://www.selonda.gr)), μαζί με την αιτιολόγηση ή το σχέδιο απόφασης που έχει υποβληθεί από τους μετόχους κατά τα προβλεπόμενα στο άρθρο 27 παρ. 3 του Κ.Ν. 2190/1920.

(β) Με αίτηση μετόχων που εκπροσωπούν το ένα εικοστό (1/20) του καταβεβλημένου μετοχικού κεφαλαίου, το Διοικητικό Συμβούλιο θέτει στη διάθεση των μετόχων κατά τα οριζόμενα στο άρθρο 27 παρ. 3 του Κ.Ν. 2190/1920, έξι (6) τουλάχιστον ημέρες πριν από την ημερομηνία της Γενικής Συνέλευσης, σχέδια αποφάσεων για θέματα που έχουν περιληφθεί στην αρχική ή την αναθεωρημένη ημερήσια διάταξη, αν η σχετική αίτηση περιέλθει στο Διοικητικό Συμβούλιο επτά (7) τουλάχιστον ημέρες πριν από την ημερομηνία της Γενικής Συνέλευσης.

(γ) Μετά από αίτηση οποιουδήποτε μετόχου που υποβάλλεται στην Εταιρεία πέντε (5) τουλάχιστον πλήρεις ημέρες πριν από τη Γενική Συνέλευση, το Διοικητικό Συμβούλιο υποχρεούται να παρέχει στη Γενική Συνέλευση τις αιτούμενες συγκεκριμένες πληροφορίες για τις



υποθέσεις της Εταιρείας, στο μέτρο που αυτές είναι χρήσιμες για την πραγματική εκτίμηση των θεμάτων της ημερήσιας διάταξης. Το Διοικητικό Συμβούλιο μπορεί να απαντήσει ενιαία σε αιτήσεις μετόχων με το ίδιο περιεχόμενο. Υποχρέωση παροχής πληροφοριών δεν υφίσταται όταν οι σχετικές πληροφορίες διατίθενται ήδη στην ιστοσελίδα της Εταιρείας, ιδίως με την μορφή ερωτήσεων και απαντήσεων.

(δ) Μετά από αίτηση μετόχων που εκπροσωπούν το ένα πέμπτο (1/5) του καταβεβλημένου μετοχικού κεφαλαίου, η οποία υποβάλλεται στην Εταιρεία πέντε (5) τουλάχιστον πλήρεις ημέρες πριν από τη Γενική Συνέλευση, το Διοικητικό Συμβούλιο υποχρεούται να παρέχει στη Γενική Συνέλευση πληροφορίες για την πορεία των εταιρικών υποθέσεων και την περιουσιακή κατάσταση της Εταιρείας. Το Διοικητικό Συμβούλιο μπορεί να αρνηθεί την παροχή των πληροφοριών για αποχρώντα ουσιώδη λόγο, ο οποίος αναγράφεται στα πρακτικά. Αντίστοιχες προθεσμίες για τυχόν άσκηση δικαιωμάτων μειοψηφίας των μετόχων ισχύουν και σε περίπτωση Επαναληπτικών Γενικών Συνελεύσεων. Σε όλες τις ανωτέρω αναφερόμενες περιπτώσεις οι αιτούντες μέτοχοι οφείλουν να αποδεικνύουν τη μετοχική τους ιδιότητα και τον αριθμό των μετοχών που κατέχουν κατά την άσκηση του σχετικού δικαιώματος. Τέτοια απόδειξη αποτελεί και η προσκόμιση βεβαίωσης από την Ε.Χ.Α.Ε. όπου τηρούνται οι κινητές αξίες ή η πιστοποίηση της μετοχικής ιδιότητας με απευθείας ηλεκτρονική σύνδεση της Εταιρείας με τα αρχεία της Ε.Χ.Α.Ε.

Δ. ΔΙΑΘΕΣΙΜΑ ΕΓΓΡΑΦΑ & ΠΛΗΡΟΦΟΡΙΕΣ - Το πλήρες κείμενο των εγγράφων και των σχεδίων αποφάσεων που προβλέπονται στις περιπτώσεις γ' και δ' της παρ. 3 του άρθρου 27 του Κ.Ν. 2190/1920 θα διατίθεται και σε έγχαρτη μορφή στα γραφεία του Τμήματος Εξυπηρέτησης Μετόχων της Εταιρείας στη διεύθυνση Ναυάρχου Νικοδήμου 30, ΤΚ 10556, Αθήνα (Υπεύθυνη: κα Ανδρομάχη Παπατόλη, τηλ: 210-3724900). Οι πληροφορίες του άρθρου 27 παρ. 3 του Κ.Ν. 2190/1920 (πλήρες κείμενο Πρόσκλησης σύγκλησης Γενικής Συνέλευσης, συνολικός αριθμός των μετοχών και των δικαιωμάτων ψήφου που υφίστανται κατά την ημερομηνία της Πρόσκλησης, έγγραφα που πρόκειται να υποβληθούν στην Γενική Συνέλευση, σχέδια αποφάσεων ή σχόλιο ΔΣ για κάθε θέμα της ημερήσιας διάταξης, έντυπο διορισμού αντιπροσώπων) διατίθενται σε ηλεκτρονική μορφή στην ιστοσελίδα της εταιρείας ([www.selonda.gr](http://www.selonda.gr)) ενώ μπορούν να αποσταλούν και ταχυδρομικώς χωρίς χρέωση σε κάθε μέτοχο που το ζητεί.

#### Ο.Λ.Π. Α.Ε.

#### Ορθή Επανάληψη από Εταιρεία

**Έκτακτη Γενική Συνέλευση**, την **01/04/2016**, ημέρα Παρασκευή και ώρα **12:00**, στο Ξενοδοχείο N.J.V. Athens Plaza (Λεωφ. Βασ. Γεωργίου 2, Πλατεία Συντάγματος), για συζήτηση και λήψη απόφασης στα παρακάτω θέματα της Ημερήσιας Διάταξης:

Θέματα Ημερήσιας Διάταξης:

1. Εκλογή νέου 13μελούς Διοικητικού Συμβουλίου της Εταιρείας
2. Λήψη απόφασης - έγκριση αναφορικά με το πλαίσιο διακανονισμών και ρυθμίσεων ανεξόφλητων οφειλών προς την Εταιρεία, επιχειρήσεων δραστηριοποιούμενων εντός της Ναυπηγοεπισκευαστικής Ζώνης.
3. Λήψη απόφασης - έγκριση αναφορικά με την κατάρτιση σύμβασης μακροχρόνιας μίσθωσης ακινήτου κυριότητας της Εταιρείας με το Δήμο Πειραιά, προς στέγαση Δημοτικού Σχολείου.
4. Έγκριση μακροχρόνιας παραχώρησης χρήσης χώρων ΟΛΠ Α.Ε.
5. Διάφορες Ανακοινώσεις.

Σε περίπτωση μη επίτευξης της απαιτούμενης εκ του νόμου απαρτίας για την λήψη απόφασης επί των θεμάτων της ημερήσιας διάταξης η τυχόν Α' Επαναληπτική Έκτακτη Γενική Συνέλευση θα συνέλθει την 11η Απριλίου 2016 ημέρα Δευτέρα και ώρα 12:00, στον ίδιο χώρο με τα ίδια θέματα ημερήσιας διάταξης. Σύμφωνα με τα άρθρα 26 παρ. 2β και 28α του ΚΝ 2190/1920 όπως τροποποιήθηκαν και προστέθηκαν αντιστοίχως με τα άρθρα 3 και 5 του Ν. 3884/2010 και ισχύουν η Εταιρεία ενημερώνει του μετόχους για τα εξής:

Δικαίωμα Συμμετοχής στη Γενική Συνέλευση - Στην Έκτακτη Γενική Συνέλευση των μετόχων της Εταιρείας δικαιούται να συμμετάσχει όποιος εμφανίζεται ως μέτοχος στα αρχεία του Συστήματος Αύλων Τίτλων που διαχειρίζεται η "Ελληνικά Χρηματιστήρια Α.Ε." (Ε.Χ.Α.Ε.), στο οποίο τηρούνται οι κινητές αξίες (μετοχές) της Εταιρείας. Η απόδειξη της μετοχικής ιδιότητας γίνεται με την προσκόμιση σχετικής έγγραφης βεβαίωσης του ως άνω φορέα ή εναλλακτικά, με απευθείας ηλεκτρονική σύνδεση της Εταιρείας με τα αρχεία της Ε.Χ.Α.Ε. Η ιδιότητα του μετόχου πρέπει να υφίσταται κατά την 27η Μαρτίου 2016, ήτοι κατά την έναρξη της πέμπτης (5ης) ημέρας πριν από την ημέρα συνεδρίασης της Γενικής Συνέλευσης (Ημερομηνία Καταγραφής), και η σχετική βεβαίωση ή η ηλεκτρονική πιστοποίηση σχετικά με την μετοχική ιδιότητα πρέπει να περιέλθει στην Εταιρεία το αργότερο την 29η Μαρτίου 2016, ήτοι την τρίτη (3η) ημέρα πριν από τη συνεδρίαση της Γενικής Συνέλευσης. Έναντι της Εταιρείας θεωρείται ότι έχει δικαίωμα συμμετοχής και ψήφου στη Γενική Συνέλευση μόνο όποιος φέρει την ιδιότητα του μετόχου κατά την ως άνω ημερομηνία καταγραφής. Σε περίπτωση μη συμμόρφωσης με τις διατάξεις του άρθρου 28α του ΚΝ 2190/1920, οι μέτοχοι μετέχουν στην Έκτακτη Γενική Συνέλευση μόνο μετά από άδεια της. Η άσκηση των εν λόγω δικαιωμάτων δεν προϋποθέτει τη δέσμευση των μετοχών του δικαιούχου ούτε την τήρηση άλλης ανάλογης διαδικασίας η οποία περιορίζει τη δυνατότητα πώλησης και μεταβίβασης αυτών κατά το χρονικό διάστημα που μεσολαβεί ανάμεσα στην Ημερομηνία Καταγραφής και στη Γενική Συνέλευση. Η εξ αποστάσεως συμμετοχή των μετόχων στην ψηφοφορία δεν είναι δυνατή. Κάθε μετοχή δίνει δικαίωμα μιας ψήφου.

Διαδικασία για την άσκηση δικαιώματος ψήφου μέσω αντιπροσώπων - Οι δικαιούχοι μέτοχοι μπορούν να συμμετέχουν στην Έκτακτη Γενική Συνέλευση αυτοπροσώπως ή μέσω νομίμως εξουσιοδοτημένων εκπροσώπων τους. Κάθε μέτοχος μπορεί να διορίζει μέχρι 3 αντιπροσώπους. Νομικά πρόσωπα μετέχουν στη Γενική Συνέλευση ορίζοντας ως εκπροσώπους τους μέχρι 3 φυσικά πρόσωπα. Ωστόσο, αν ο μέτοχος κατέχει μετοχές της Εταιρείας, οι οποίες εμφανίζονται σε περισσότερους του ενός λογαριασμούς αξιών, ο περιορισμός αυτός δεν εμποδίζει το μέτοχο να ορίζει διαφορετικούς αντιπροσώπους για τις μετοχές που εμφανίζονται στον κάθε λογαριασμό αξιών σε σχέση με τη Γενική Συνέλευση. Αντιπρόσωπος που ενεργεί για περισσότερους μετόχους μπορεί να ψηφίζει διαφορετικά για κάθε μέτοχο. Ο διορισμός και η ανάκληση αντιπροσώπου του μετόχου γίνεται εγγράφως και κοινοποιείται στην Εταιρεία με τους ίδιους τύπους, τουλάχιστον τρεις (3) ημέρες πριν από την ημερομηνία συνεδρίασης της Γενικής Συνέλευσης, δηλ. στις 29/3/2016. Έντυπο πληρεξουσιότητας για τον διορισμό αντιπροσώπου είναι διαθέσιμο στους μετόχους στην ιστοσελίδα της Εταιρείας [www.olp.gr](http://www.olp.gr) και σε έγχαρτη μορφή από το Τμήμα Εξυπηρέτησης Μετόχων και Εταιρικών Ανακοινώσεων της Εταιρείας στην διεύθυνση Ακτή Μιαούλη 10- Πειραιάς. Ο αντιπρόσωπος μετόχου υποχρεούται να γνωστοποιεί στην Εταιρεία πριν από την έναρξη της συνεδρίασης της Έκτακτης Γενικής Συνέλευσης κάθε συγκεκριμένο γεγονός το οποίο μπορεί να είναι χρήσιμο στους μετόχους για την αξιολόγησή του κινδύνου να εξυπηρετεί ο αντιπρόσωπος άλλα συμφέροντα πλην των συμφερόντων του μετόχου. Κατά την έννοια της παρούσας παραγράφου μπορεί να προκύπτει σύγκρουση συμφερόντων ιδίως όταν ο αντιπρόσωπος: α) είναι μέτοχος που ασκεί τον έλεγχο της Εταιρείας ή είναι άλλο νομικό πρόσωπο ή οντότητα η οποία ελέγχεται από τον μέτοχο αυτόν, β) είναι μέλος του Διοικητικού Συμβουλίου ή της διοίκησης γενικά της Εταιρείας ή μετόχου που ασκεί τον έλεγχο της Εταιρείας ή άλλου νομικού προσώπου ή οντότητας που ελέγχεται από μέτοχο ο οποίος ασκεί τον έλεγχο της Εταιρείας, γ) είναι υπάλληλος ή ορκωτός ελεγκτής της Εταιρείας ή

μετόχου που ασκεί τον έλεγχο της Εταιρείας ή άλλου νομικού προσώπου ή οντότητας που ελέγχεται από μέτοχο ο οποίος ασκεί τον έλεγχο της Εταιρείας, δ) είναι σύζυγος ή συγγενής πρώτου βαθμού με ένα από τα φυσικά πρόσωπα που αναφέρονται στις περιπτώσεις α έως γ.

Δικαιώματα μειοψηφίας των μετόχων:

I. Η Εταιρεία ενημερώνει τους μετόχους ότι σύμφωνα με τα προβλεπόμενα στο άρθρο 39 του ΚΝ 2190/1920 μέτοχοι που εκπροσωπούν το 1/20 του καταβεβλημένου μετοχικού κεφαλαίου της Εταιρείας δικαιούνται να ζητήσουν από το Διοικητικό Συμβούλιο να εγγράψει πρόσθετα θέματα στην ημερήσια διάταξη της Έκτακτης Γενικής Συνέλευσης κατόπιν σχετικής αίτησης που πρέπει να περιέλθει στο Διοικητικό Συμβούλιο 15 τουλάχιστον ημέρες πριν από τη Γενική Συνέλευση ήτοι μέχρι την 17η Μαρτίου 2016.

Η αίτηση για την εγγραφή πρόσθετων θεμάτων στην ημερήσια διάταξη πρέπει να συνοδεύεται από αιτιολόγηση ή σχέδιο απόφασης προς έγκριση από τη Γενική Συνέλευση σύμφωνα με το άρθρο 39 παρ.2 του ΚΝ 2190/1920.

Η αναθεωρημένη ημερήσια διάταξη δημοσιοποιείται με τον ίδιο τρόπο όπως η προηγούμενη ημερήσια διάταξη, την 19η Μαρτίου 2016, ήτοι δέκα τρεις (13) ημέρες πριν από την ημερομηνία της Γενικής Συνέλευσης και ταυτόχρονα τίθεται στη διάθεση των μετόχων στην ιστοσελίδα της Εταιρείας, μαζί με την αιτιολόγηση ή το σχέδιο απόφασης που έχει υποβληθεί από τους μετόχους κατά τα προβλεπόμενα στο άρθρο 27 παρ. 3 του κ.ν. 2190/1920.

II. Με αίτηση μετόχων που εκπροσωπούν το ένα εικοστό (1/20) του καταβεβλημένου μετοχικού κεφαλαίου, το Διοικητικό Συμβούλιο θέτει στη διάθεση των μετόχων κατά τα οριζόμενα στο άρθρο 27 παρ. 3 του κ.ν. 2190/1920, το αργότερο μέχρι την 26<sup>η</sup> Μαρτίου 2016, ήτοι έξι (6) τουλάχιστον ημέρες πριν από την ημερομηνία της Γενικής Συνέλευσης, σχέδια αποφάσεων για θέματα που έχουν περιληφθεί στην αρχική ή την αναθεωρημένη ημερήσια διάταξη, αν η σχετική αίτηση περιέλθει στο Διοικητικό Συμβούλιο μέχρι την 25η Μαρτίου 2016, ήτοι επτά (7) τουλάχιστον ημέρες πριν από την ημερομηνία της Γενικής Συνέλευσης.

III. Μετά από αίτηση οποιοδήποτε μετόχου που υποβάλλεται στην Εταιρεία 5 τουλάχιστον πλήρεις ημέρες πριν από τη Γενική Συνέλευση, ήτοι μέχρι την 26η Μαρτίου 2016, το Διοικητικό Συμβούλιο υποχρεούται να παρέχει τις αιτούμενες συγκεκριμένες πληροφορίες για τις υποθέσεις της Εταιρείας στο μέτρο που αυτές είναι χρήσιμες για την πραγματική εκτίμηση των θεμάτων της ημερήσιας διάταξης.

Υποχρέωση παροχής πληροφοριών δεν υφίσταται όταν οι σχετικές πληροφορίες διατίθενται ήδη στην ιστοσελίδα της Εταιρείας.

IV. Μέτοχοι που εκπροσωπούν το 1/5 του καταβεβλημένου μετοχικού κεφαλαίου της Εταιρείας δικαιούνται να ζητήσουν από την Εταιρεία 5 τουλάχιστον πλήρεις ημέρες πριν από την ημερομηνία της Γενικής Συνέλευσης ήτοι μέχρι την 26η Μαρτίου 2016, και το Διοικητικό Συμβούλιο υποχρεούται να παρέχει στη Γενική Συνέλευση πληροφορίες για την πορεία των εταιρικών υποθέσεων και την περιουσιακή κατάσταση της Εταιρείας.

Σε όλες τις ανωτέρω αναφερόμενες περιπτώσεις οι αιτούντες μέτοχοι οφείλουν να αποδεικνύουν τη μετοχική ιδιότητα και τον αριθμό των μετοχών που κατέχουν κατά την άσκηση του σχετικού δικαιώματος. Τέτοια απόδειξη αποτελεί και η προσκόμιση βεβαίωσης από τον φορέα στον οποίο τηρούνται οι οικείες κινητές αξίες ή η πιστοποίηση της μετοχικής ιδιότητας με ηλεκτρονική σύνδεση φορέα και Εταιρείας. Οι πληροφορίες του άρθρου 27 παρ. 3 του Κ.Ν. 2190/1920 συμπεριλαμβανομένης της πρόσκλησης για σύγκληση της Γενικής Συνέλευσης, του εντύπου διορισμού αντιπροσώπου και των σχολίων του ΔΣ για τα θέματα της ημερήσιας διάταξης διατίθενται σε ηλεκτρονική μορφή στην ιστοσελίδα της Εταιρείας ([www.olp.gr](http://www.olp.gr)). Οι ενδιαφερόμενοι μέτοχοι δύνανται να λαμβάνουν αντίγραφα των τυχόν εγγράφων και σχεδίων αποφάσεων της παρ. 3 του άρθρου 27 του Κ.Ν. 2190/1920, όπως ισχύει, προσερχόμενοι στα γραφεία της Εταιρείας Ακτή Μιαούλη 10- Πειραιάς, ή επικοινωνώντας με το Τμήμα Εξυπηρέτησης Μετόχων & Εταιρικών Ανακοινώσεων στο τηλέφωνο 210-4520257 του Ο.Λ.Π Α.Ε.

#### **ΑΣΤΗΡ ΠΑΛΑΣ ΒΟΥΛΙΑΓΜΕΝΗΣ Α.Ξ.Ε.**

**Τακτική Γενική Συνέλευση 2016, την 01/04/2016, ημέρα Παρασκευή και ώρα 15:00** στην έδρα της Εταιρείας, Απόλλωνος 40, Βουλιαγμένη, προκειμένου να συζητήσουν και να λάβουν απόφαση επί των παρακάτω θεμάτων της ημερήσιας διάταξης:

1. Υποβολή προς έγκριση των Ετήσιων Οικονομικών Καταστάσεων της εταιρικής χρήσης 2015 (1/1/2015-31/12/2015) καθώς και των σχετικών Εκθέσεων του Διοικητικού Συμβουλίου και των Ορκωτών Ελεγκτών Λογιστών.
2. Απαλλαγή των μελών του Διοικητικού Συμβουλίου και των Ορκωτών Ελεγκτών Λογιστών από κάθε ευθύνη αποζημίωσης για τις Ετήσιες Οικονομικές Καταστάσεις και τη διαχείριση της εταιρικής χρήσης 2015 (1/1/2015-31/12/2015).
3. Έγκριση αμοιβών και συμβάσεων μελών του Διοικητικού Συμβουλίου για το χρονικό διάστημα από 13 Μαΐου 2015 έως και 01 Απριλίου 2016 και προέγκριση αυτών μέχρι την Τακτική Γενική Συνέλευση του 2017.
4. Εκλογή τακτικών και αναπληρωματικών Ορκωτών Ελεγκτών Λογιστών για τον έλεγχο της χρήσης 2016 και έγκριση της αμοιβής τους.
5. Χορήγηση αδείας, σύμφωνα με το άρθρο 23 παρ.1 του Κ.Ν. 2190/1920, στα μέλη του Διοικητικού Συμβουλίου ή και σε Διευθυντές να μετέχουν σε Διοικητικά Συμβούλια ή στη Διεύθυνση εταιρειών του Ομίλου της Εθνικής Τράπεζας, που επιδιώκουν όμοιους ή παρεμφερείς σκοπούς.
6. Έγκριση διάθεσης των κεφαλαίων που αντλήθηκαν από την τελευταία αύξηση του μετοχικού κεφαλαίου της εταιρείας.
7. Ανανέωση θητείας μελών επιτροπής ελέγχου.
8. Ανακοίνωση εκλογής νέων μελών Διοικητικού Συμβουλίου σε αντικατάσταση παραιτηθέντων.
9. Εκλογή νέων μελών Διοικητικού Συμβουλίου.
10. Τροποποίηση Καταστατικού της Εταιρείας.
11. Διάφορες ανακοινώσεις.

Σύμφωνα με το άρθρο 26 παρ.2β του Κ.Ν. 2190/1920, όπως τροποποιήθηκε με το άρθρο 3 του Ν. 3884/2010 και ισχύει, η Εταιρεία ενημερώνει τους κ.κ. Μετόχους για τα ακόλουθα:

A. Δικαίωμα συμμετοχής και ψήφου - Κάθε μετοχή έχει δικαίωμα μιας ψήφου. Στην Έκτακτη Γενική Συνέλευση δικαιούται να συμμετέχει όποιος εμφανίζεται ως μέτοχος στα αρχεία του Συστήματος Άυλων Τίτλων της «Ελληνικό Κεντρικό Αποθετήριο Τίτλων Α.Ε.» (ΕΛ.Κ.Α.Τ.), στο οποίο τηρούνται οι κινητές αξίες της Εταιρείας. Η απόδειξη της μετοχικής ιδιότητας γίνεται με την προσκόμιση σχετικής έγγραφης βεβαίωσης του ως άνω φορέα ή, εναλλακτικά, με απευθείας ηλεκτρονική σύνδεση της Εταιρείας με τα αρχεία του τελευταίου. Η ιδιότητα του μετόχου πρέπει να υφίσταται κατά την έναρξη της πέμπτης (5<sup>ης</sup>) ημέρας πριν από την ημέρα συνεδρίασης της Τακτικής Γενικής Συνέλευσης της 01<sup>ης</sup> Απριλίου 2016, ήτοι κατά την έναρξη της 27<sup>ης</sup> Μαρτίου 2016 (ημερομηνία καταγραφής), και η σχετική έγγραφη βεβαίωση ή η ηλεκτρονική πιστοποίηση σχετικά με την μετοχική ιδιότητα πρέπει να περιέλθει στην Εταιρεία το αργότερο την 29<sup>η</sup> Μαρτίου 2016. Για την Επαναληπτική Γενική Συνέλευση η ιδιότητα του μετόχου πρέπει να υφίσταται κατά την έναρξη της τέταρτης ημέρας πριν από την ημερομηνία συνεδρίασης της Επαναληπτικής Γενικής Συνέλευσης, (ημερομηνία καταγραφής Επαναληπτικής

Γενικής Συνέλευσης), η δε σχετική έγγραφη βεβαίωση ή η ηλεκτρονική πιστοποίηση σχετικά με την ιδιότητα πρέπει να περιέλθει στην Εταιρεία το αργότερο την τρίτη ημέρα πριν από την συνεδρίαση της ως άνω Γενικής Συνέλευσης. Έναντι της Εταιρείας θεωρείται ότι έχει δικαίωμα συμμετοχής και ψήφου στην τακτική Γενική Συνέλευση μόνον όποιος φέρει την ιδιότητα του μετόχου κατά την αντίστοιχη Ημερομηνία Καταγραφής. Σε περίπτωση μη συμμόρφωσης προς τις διατάξεις του άρθρου 28<sup>ο</sup> του Κ.Ν. 2190/1920, ο εν λόγω μέτοχος μετέχει στη Γενική Συνέλευση μόνο μετά από άδεια της. Η άσκηση των εν λόγω δικαιωμάτων δεν προϋποθέτει τη δέσμευση των μετοχών του δικαιούχου ούτε την τήρηση άλλης ανάλογης διαδικασίας, η οποία περιορίζει τη δυνατότητα πώλησης και μεταβίβασης αυτών κατά το χρονικό διάστημα που μεσολαβεί ανάμεσα στην Ημερομηνία Καταγραφής και τη Γενική Συνέλευση. Β. Διαδικασία άσκησης δικαιώματος ψήφου μέσω αντιπροσώπου - Κάθε μέτοχος συμμετέχει στην Τακτική Γενική Συνέλευση και ψηφίζει είτε αυτοπροσώπως είτε μέσω αντιπροσώπου. Κάθε μέτοχος μπορεί να διορίζει μέχρι τρεις (3) αντιπροσώπους. Ωστόσο, αν ο μέτοχος κατέχει μετοχές της Εταιρείας, οι οποίες εμφανίζονται σε περισσότερους του ενός λογαριασμούς αξιών, ο περιορισμός αυτός δεν εμποδίζει το μέτοχο να ορίζει διαφορετικούς αντιπροσώπους για τις μετοχές που εμφανίζονται στον κάθε λογαριασμό αξιών σε σχέση με την Γενική Συνέλευση. Νομικά πρόσωπα μετέχουν στην Έκτακτη Γενική Συνέλευση ορίζοντας ως εκπροσώπους τους μέχρι τρία (3) φυσικά πρόσωπα. Αντιπρόσωπος που ενεργεί για περισσότερους μετόχους μπορεί να ψηφίζει διαφορετικά για κάθε μέτοχο. Ο αντιπρόσωπος μετόχου υποχρεούται να γνωστοποιεί στην Εταιρεία, πριν από την έναρξη της συνεδρίασης της Γενικής Συνέλευσης, κάθε συγκεκριμένο γεγονός, το οποίο μπορεί να είναι χρήσιμο στους μετόχους για την αξιολόγηση του κινδύνου να εξυπηρετεί ο αντιπρόσωπος άλλα συμφέροντα πλην των συμφερόντων του μετόχου. Κατά την έννοια της παρούσας παραγράφου, μπορεί να προκύπτει σύγκρουση συμφερόντων ιδίως όταν ο αντιπρόσωπος:

- α) είναι μέτοχος που ασκεί τον έλεγχο της Εταιρείας ή είναι άλλο νομικό πρόσωπο ή οντότητα η οποία ελέγχεται από το μέτοχο αυτό,
- β) είναι μέλος του διοικητικού συμβουλίου ή της εν γένει διοίκησης της Εταιρείας ή μετόχου που ασκεί τον έλεγχο της Εταιρείας, ή άλλου νομικού προσώπου ή οντότητας που ελέγχεται από μέτοχο ο οποίος ασκεί τον έλεγχο της Εταιρείας,
- γ) είναι υπάλληλος ή ορκωτός ελεγκτής της Εταιρείας ή μετόχου που ασκεί τον έλεγχο της Εταιρείας, ή άλλου νομικού προσώπου ή οντότητας που ελέγχεται από μέτοχο, ο οποίος ασκεί τον έλεγχο της Εταιρείας, και
- δ) είναι σύζυγος ή συγγενής πρώτου βαθμού με ένα από τα φυσικά πρόσωπα που αναφέρονται στις περιπτώσεις (α) έως (γ).

Ο διορισμός και η ανάκληση αντιπροσώπου για τη συμμετοχή στην Έκτακτη Γενική Συνέλευση γίνεται εγγράφως και κοινοποιείται στην Εταιρεία με κατάθεση του εγγράφου στα γραφεία της έδρας της Εταιρείας (Απόλλωνος 40 Βουλιαγμένη, Αθήνα) ή ταχυδρομικώς τουλάχιστον τρεις (3) ημέρες πριν από την ημερομηνία της Τακτικής Γενικής Συνέλευσης.

Έντυπο εξουσιοδότησης είναι διαθέσιμο στην ιστοσελίδα της Εταιρείας [www.astir-palace.com](http://www.astir-palace.com).

Ελλείψει σχετικής καταστατικής πρόβλεψης, η Εταιρεία δεν δέχεται ηλεκτρονικές κοινοποιήσεις διορισμού και ανάκλησης αντιπροσώπων.

Ελλείψει σχετικής καταστατικής πρόβλεψης, δεν είναι δυνατή η συμμετοχή στη Γενική Συνέλευση με ηλεκτρονικά μέσα ή εξ αποστάσεως.

Γ. Δικαιώματα μειοψηφίας των μετόχων σύμφωνα με τις παραγράφους 2, 2<sup>ο</sup>, 4 και 5 του άρθρου 39 του Κ.Ν. 2190/1920 όπως ισχύει

Μέτοχοι που εκπροσωπούν το 1/20 του καταβεβλημένου μετοχικού κεφαλαίου δικαιούνται να ζητήσουν από το Διοικητικό Συμβούλιο και το τελευταίο υποχρεούται να εγγράψει στην ημερήσια διάταξη πρόσθετα θέματα. Η σχετική αίτηση πρέπει να περιέλθει στο Διοικητικό Συμβούλιο 15 τουλάχιστον ημέρες πριν από την Τακτική Γενική Συνέλευση, ήτοι μέχρι και την 16η Μαρτίου 2016 και να συνοδεύεται από αιτιολόγηση ή από σχέδιο απόφασης προς έγκριση από τη Γενική Συνέλευση. Η αναθεωρημένη ημερήσια διάταξη δημοσιοποιείται με τον τρόπο όπως η προηγούμενη ημερήσια διάταξη, δεκατρείς (13) ημέρες πριν από την ημερομηνία της Τακτικής Γενικής Συνέλευσης και ταυτόχρονα τίθεται στη διάθεση των μετόχων στην ιστοσελίδα της Εταιρείας, μαζί με την αιτιολόγηση ή το σχέδιο απόφασης που έχει υποβληθεί από τους μετόχους κατά τα προβλεπόμενα στο άρθρο 27 παρ.3 του Κ.Ν. 2190/1920.

Μέτοχοι που εκπροσωπούν το 1/20 του καταβεβλημένου μετοχικού κεφαλαίου δικαιούνται να ζητήσουν από το Διοικητικό Συμβούλιο και το τελευταίο υποχρεούται να θέσει στη διάθεση των μετόχων έξι (6) τουλάχιστον ημέρες πριν από την ημερομηνία της Τακτικής Γενικής Συνέλευσης σχέδιο αποφάσεων για θέματα που έχουν περιληφθεί στην αρχική ή την αναθεωρημένη ημερήσια διάταξη. Η σχετική αίτηση πρέπει να περιέλθει στο Διοικητικό Συμβούλιο επτά (7) τουλάχιστον ημέρες πριν από την ημερομηνία της Τακτικής Γενικής Συνέλευσης, ήτοι μέχρι την 24<sup>η</sup> Μαρτίου 2016. Μετά από αίτηση οποιουδήποτε μετόχου που υποβάλλεται στην Εταιρεία πέντε (5) τουλάχιστον πλήρεις ημέρες πριν από τη Τακτική Γενική Συνέλευση, ήτοι μέχρι την 26<sup>η</sup> Μαρτίου 2016, το Διοικητικό Συμβούλιο υποχρεούται να παρέξει στη Γενική Συνέλευση τις αιτούμενες συγκεκριμένες πληροφορίες για τις υποθέσεις της Εταιρείας, στο μέτρο που αυτές είναι χρήσιμες για την πραγματική εκτίμηση των θεμάτων της ημερήσιας διάταξης. Υποχρέωση παροχής πληροφοριών δεν υφίσταται όταν οι σχετικές πληροφορίες διατίθενται ήδη στην ιστοσελίδα της Εταιρείας. Μετά από αίτηση μετόχων που εκπροσωπούν το 1/5 του καταβεβλημένου μετοχικού κεφαλαίου, η οποία υποβάλλεται στην Εταιρεία εντός της προθεσμίας της προηγούμενης παραγράφου, το Διοικητικό Συμβούλιο υποχρεούται να παρέξει στη Γενική Συνέλευση πληροφορίες για την πορεία των εταιρικών υποθέσεων και την περιουσιακή κατάσταση της Εταιρείας. Σε όλες τις ανωτέρω αναφερόμενες περιπτώσεις οι αιτούντες μετοχοί οφείλουν να αποδεικνύουν τη μετοχική τους ιδιότητα και τον αριθμό των μετοχών που κατέχουν κατά την άσκηση του σχετικού δικαιώματος. Τέτοια απόδειξη αποτελεί και η προσκόμιση βεβαίωσης από τον φορέα στον οποίο τηρούνται οικείες κινητές αξίες ή η πιστοποίηση της μετοχικής ιδιότητας με απευθείας ηλεκτρονική σύνδεση φορέα και Εταιρείας. Δ. Πληροφορίες παρ.3 άρθρου 27 του Κ.Ν. 2190/1920, όπως ισχύει - Οι πληροφορίες του άρθρου 27 παρ.3 του Κ.Ν. 2190/1920 συμπεριλαμβανομένης της πρόσκλησης για σύγκληση της Τακτικής Γενικής Συνέλευσης, του συνολικού αριθμού των μετοχών και των δικαιωμάτων ψήφου, του εντύπου διορισμού αντιπροσώπου και του σχεδίου απόφασης για κάθε θέμα της ημερήσιας διάταξης, διατίθενται σε ηλεκτρονική μορφή στην ιστοσελίδα της Εταιρείας [www.astir-palace.com](http://www.astir-palace.com). Οι ενδιαφερόμενοι μέτοχοι δύνανται να λαμβάνουν αντίγραφα των τυχόν εγγράφων της παρ.3 του άρθρου 27 του Κ.Ν. 2190/1920, όπως ισχύει, προσερχόμενοι στα γραφεία της Εταιρείας Απόλλωνος 40 Βουλιαγμένη ή επικοινωνώντας με το Τμήμα Εξυπηρέτησης Μετόχων στο τηλέφωνο 210-8901656.

#### Π. ΠΕΤΡΟΠΟΥΛΟΣ Α.Ε.Β.Ε.

**Τακτική Γενική Συνέλευση στις 05/04/2016**, ημέρα Τρίτη και **ώρα 12:00** στα γραφεία της έδρας της Εταιρείας στην Ιερά Οδό, αριθμός 96, για συζήτηση και λήψη αποφάσεων στα πιο κάτω θέματα της Ημερήσιας Διατάξεως:

1. Υποβολή και έγκριση των Ετήσιων Οικονομικών Καταστάσεων της Εταιρείας για την εταιρική χρήση 2015 (01.01.15 - 31.12.15) και των επ' αυτών εκθέσεων του Διοικητικού Συμβουλίου και του Ορκωτού Ελεγκτή.
2. Έγκριση διάθεσης αποτελεσμάτων χρήσεως 2015 (01.01.2015 -31.12.2015) και λήψη απόφασης διανομής (ή μη διανομής) μερίσματος.

3. Απαλλαγή των μελών του Διοικητικού Συμβουλίου και του Ορκωτού Ελεγκτή Λογιστή από κάθε ευθύνη αποζημίωσης για τις ανωτέρω οικονομικές καταστάσεις και τη διαχείριση της χρήσης 2015.
4. Αύξηση του μετοχικού κεφαλαίου της Εταιρείας με κεφαλαιοποίηση αποθεματικών και ταυτόχρονη αύξηση της ονομαστικής τιμής της μετοχής. Μείωση του μετοχικού κεφαλαίου της Εταιρείας με μείωση της ονομαστικής αξίας της μετοχής και επιστροφή του ποσού της μείωσης του κεφαλαίου στους μετόχους με καταβολή μετρητών.
5. Τροποποίηση του άρθρου 5 του καταστατικού περί μετοχικού κεφαλαίου
6. Έγκριση αμοιβών που χορηγήθηκαν και θα χορηγηθούν στα μέλη του Διοικητικού Συμβουλίου.
7. Εκλογή ενός τακτικού και ενός αναπληρωματικού Ορκωτού Ελεγκτή Λογιστή για τους ελέγχους της χρήσης 2016 και καθορισμός της αμοιβής τους.
8. Αγορά ιδίων μετοχών σύμφωνα με το άρθρο 16 του Κ.Ν. 2190/1920, όπως ισχύει.
9. Χορήγηση άδειας κατ' άρθρο 23 παρ.1 του Κ.Ν.2190/20 όπως ισχύει, στα Μέλη του Διοικητικού Συμβουλίου, στους Γενικούς Διευθυντές και στους Διευθυντές της Εταιρείας, να μετέχουν σε Διοικητικά Συμβούλια ή στη Διεύθυνση θυγατρικών ή συγγενών εταιρειών της Εταιρείας και κατ' επέκταση του Ομίλου Πέτρος Πετρόπουλος.
10. Διάφορα Θέματα και ανακοινώσεις.

Δικαίωμα συμμετοχής και ψήφου στην Τακτική Γενική Συνέλευση έχουν όσοι εμφανίζονται ως μέτοχοι της ΠΕΤΡΟΣ ΠΕΤΡΟΠΟΥΛΟΣ Α.Ε.Β.Ε. στα αρχεία του Συστήματος Άυλων Τίτλων που διαχειρίζεται η ΕΛΛΗΝΙΚΑ ΧΡΗΜΑΤΙΣΤΗΡΙΑ Α.Ε. (Ε.Χ.Α.Ε.), στο οποίο τηρούνται οι κινητές αξίες της Εταιρείας, κατά την έναρξη της πέμπτης ημέρας (ημερομηνία καταγραφής: Πέμπτη 31 Μαρτίου 2016) που προηγείται της συνεδρίασης της Τακτικής Γενικής Συνέλευσης. Η απόδειξη της μετοχικής ιδιότητας γίνεται με την προσκόμιση σχετικής έγγραφης βεβαίωσης της "ΕΧΑΕ" ή, εναλλακτικά, με απευθείας ηλεκτρονική σύνδεση της Εταιρείας με τα αρχεία της "ΕΧΑΕ". Η σχετική έγγραφη βεβαίωση ή η ηλεκτρονική πιστοποίηση αναφορικά με τη μετοχική ιδιότητα πρέπει να περιέλθει στην Εταιρεία το αργότερο την τρίτη ημέρα που προηγείται της συνεδρίασης της Γενικής Συνέλευσης. Έναντι της Εταιρείας θεωρείται ότι έχει δικαίωμα συμμετοχής και ψήφου στη Γενική Συνέλευση μόνον όποιος φέρει την ιδιότητα του μετόχου κατά την ως άνω ημερομηνία καταγραφής. Σε περίπτωση μη συμμόρφωσης προς τις διατάξεις του άρθρου 28α του Κ.Ν. 2190/1920, οι μέτοχοι μετέχουν στην Τακτική Γενική Συνέλευση μόνο μετά από άδεια της. Σημειώνεται ότι η άσκηση των δικαιωμάτων συμμετοχής και ψήφου δεν προϋποθέτει την δέσμευση των μετοχών του δικαιούχου ούτε την τήρηση άλλης ανάλογης διαδικασίας, η οποία περιορίζει την δυνατότητα πώλησης και μεταβίβασης αυτών κατά το χρονικό διάστημα που μεσολαβεί ανάμεσα στην ημερομηνία καταγραφής και στην ημερομηνία της Γενικής Συνέλευσης. Οι πληροφορίες και τα έγγραφα που προβλέπονται στο άρθρο 27 παρ. 3 του κ.ν. 2190/1920 που περιλαμβάνουν το πλήρες κείμενο της πρόσκλησης, τον συνολικό αριθμό των μετοχών και δικαιωμάτων της Εταιρείας, τα έγγραφα που πρόκειται να υποβληθούν στη Συνέλευση, το σχέδιο απόφασης για κάθε θέμα της ημερήσιας διάταξης και το έντυπο αντιπροσώπησης θα διατίθενται σε ηλεκτρονική μορφή στην ιστοσελίδα της Εταιρείας [www.petrooulos.com](http://www.petrooulos.com) και σε έγχαρτη, στα γραφεία της Εταιρείας στην Ιερά Οδό 96 Αθήνα. Σε περίπτωση εφαρμογής του άρθρου 39 παράγραφος 2 του κ.ν.2190/1920 (δικαιώματα μειοψηφίας των μετόχων), η Εταιρεία στην ιστοσελίδα της και σε μέσα ενημέρωσης (έντυπα και ηλεκτρονικά) για την διάχυση της πληροφόρησης, θα δημοσιεύσει αναθεωρημένη ημερήσια διάταξη.

#### ΤΗΛΕΤΥΠΟΣ Α.Ε.

**Έκτακτη Γενική Συνέλευση**, την **07/04/2016**, ημέρα Πέμπτη και **ώρα 12:00**, στο ξενοδοχείο «HILTON», επί της λεωφόρου Βασιλίσσης Σοφίας 46 του δήμου Αθηναίων, με τα ακόλουθα θέματα ημερησίας διατάξεως:

1. Αύξηση του μετοχικού κεφαλαίου της Εταιρείας με καταβολή μετρητών και έκδοση νέων κοινών ονομαστικών μετοχών.
2. Τροποποίηση του άρθρου 5 του Καταστατικού της Εταιρείας.
3. Επικύρωση συνθέσεως του Διοικητικού Συμβουλίου και ορισμός μελών Επιτροπής Ελέγχου
4. Λοιπές ανακοινώσεις.

Δικαίωμα συμμετοχής και ψήφου στη Γενική Συνέλευση έχουν μόνο τα φυσικά και νομικά πρόσωπα που εμφανίζονται ως μέτοχοι της εταιρείας στο Σύστημα Άυλων Τίτλων που τηρείται στην «Ελληνικά Χρηματιστήρια Α.Ε.» (ΕΧΑΕ) κατά την έναρξη της 2ας Απριλίου 2016 (ημερομηνία καταγραφής). Η μετοχική ιδιότητα θα πιστοποιείται μέσω ηλεκτρονικής σύνδεσης απ'ευθείας της εταιρείας με τα αρχεία της ΕΧΑΕ.

Για τη συμμετοχή στη Συνέλευση δεν απαιτείται η δέσμευση μετοχών ή η τήρηση άλλης ανάλογης διαδικασίας. Διορισμός ή ανάκληση αντιπροσώπου του μετόχου πρέπει να κοινοποιείται στην εταιρεία τουλάχιστον τρεις ημέρες πριν την ημερομηνία της συνεδρίασεως. Το πλήρες κείμενο της παρούσης πρόσκλησεως, καθώς και αναλυτικές πληροφορίες σχετικά με το δικαίωμα συμμετοχής στη Γ.Σ., τη διαδικασία για την άσκηση του δικαιώματος ψήφου μέσω αντιπροσώπου, τα δικαιώματα της μειοψηφίας και οι πληροφορίες που προβλέπονται στην παρ. 3 του αρ. 27 Κ.Ν. 2190/1920, είναι διαθέσιμα σε ηλεκτρονική μορφή στην ιστοσελίδα της εταιρείας [www.megatv.com](http://www.megatv.com). Επίσης, οι κκ. μέτοχοι δύνανται να παραλάβουν τα ανωτέρω έγγραφα και στοιχεία σε έγχαρτη μορφή από την Υπηρεσία Εξυπηρέτησης Μετόχων στην έδρα της εταιρείας (Ρούσου 4 & Λ. Μεσογείων, Αμπελόκηποι, τ.κ. 11526, τηλ. 210-6903312).

#### ΑΙΟΛΙΚΗ Α.Ε.Ε.Χ.

**Τακτική Γενική Συνέλευση**, την **08/04/2016**, ημέρα Παρασκευή και **ώρα 11:00** στα γραφεία της έδρας της Εταιρείας, που βρίσκονται στο Δήμο Αθηναίων, Πλ. Φιλικής Εταιρείας αρ. 14, με τα εξής θέματα Ημερήσιας Διάταξης:

#### ΘΕΜΑΤΑ ΗΜΕΡΗΣΙΑΣ ΔΙΑΤΑΞΗΣ:

1. Υποβολή και έγκριση των Οικονομικών Καταστάσεων της Εταιρικής Χρήσης 1.1.2015 - 31.12.2015 μετά των επ' αυτών εκθέσεων του Διοικητικού Συμβουλίου και του Ορκωτού Ελεγκτή.
2. Έγκριση πράξεων και αποφάσεων του Διοικητικού Συμβουλίου για την Εταιρική Χρήση 1.1.2015 - 31.12.2015.
3. Απαλλαγή από κάθε ευθύνη του Διοικητικού Συμβουλίου και του Ορκωτού Ελεγκτή για την Εταιρική Χρήση 1.1.2015 - 31.12.2015.
4. Εκλογή Ελεγκτικής εταιρείας για την χρήση 2016.
5. Χορήγηση άδειας στα μέλη του Διοικητικού Συμβουλίου, σύμφωνα με το άρθρο 23 παρ.1 του κ.ν. 2190/1920 όπως ισχύει, να μετέχουν σε Διοικητικά Συμβούλια εταιρειών οι οποίες επιδιώκουν παρόμοιους σκοπούς.
6. Χορήγηση άδειας στα μέλη του Διοικητικού Συμβουλίου, και τους Διευθυντές της εταιρείας σύμφωνα με το άρθρο 23α παρ.2 του κ.ν. 2190/1920 όπως ισχύει, προκειμένου να συνάψουν συμβάσεις με την εταιρεία.
7. Τροποποίηση Καταστατικού
8. Έγκριση Αμοιβών Μελών του Διοικητικού Συμβουλίου.
9. Λοιπά θέματα.

**I. ΔΙΚΑΙΩΜΑ ΣΥΜΜΕΤΟΧΗΣ ΚΑΙ ΨΗΦΟΥ:** Στη Γενική Συνέλευση δικαιούται να συμμετέχει όποιος εμφανίζεται ως μέτοχος στα αρχεία της Ανώνυμης Εταιρείας Ελληνικά Χρηματιστήρια Α.Ε. (Ε.Χ.Α.Ε.), στα οποία τηρούνται οι κινητές αξίες (μετοχές) της Εταιρείας κατά την έναρξη της πέμπτης ημέρας πριν από την ημέρα συνεδρίασης της Γενικής Συνέλευσης (ημερομηνία καταγραφής), ήτοι, εν προκειμένω, κατά την 03/04/2016. Η απόδειξη της μετοχικής ιδιότητας γίνεται με την προσκόμιση σχετικής έγγραφης βεβαίωσης του ως άνω φορέα ή εναλλακτικά, με απευθείας ηλεκτρονική σύνδεση της Εταιρείας με τα αρχεία της Εταιρείας Ελληνικά Χρηματιστήρια Α.Ε. (Δ/ση Κεντρικού Αποθετηρίου Αξιών), η δε ως άνω σχετική βεβαίωση ή η ηλεκτρονική πιστοποίηση σχετικά με τη μετοχική ιδιότητα πρέπει να περιέλθουν στην Εταιρεία το αργότερο την τρίτη ημέρα πριν από την συνεδρίαση της Γενικής Συνέλευσης, ήτοι το αργότερο την 05/04/2016. Έναντι της Εταιρείας θεωρείται ότι έχει δικαίωμα συμμετοχής και ψήφου στη Γενική Συνέλευση μόνον όποιος φέρει την ιδιότητα του μετόχου κατά την ως άνω ημερομηνία καταγραφής. Σε περίπτωση μη συμμόρφωσης των μετόχων προς τις διατάξεις του άρθρου 28α του κ.ν. 2190/1920, ο εν λόγω μέτοχος μετέχει στη Γενική Συνέλευση μόνο μετά από άδεια της. Σημειώνεται ότι η άσκηση των δικαιωμάτων συμμετοχής και ψήφου δεν προϋποθέτει την δέσμευση των μετόχων του δικαιούχου ούτε την τήρηση άλλης ανάλογης διαδικασίας, η οποία περιορίζει την δυνατότητα πώλησης και μεταβίβασης αυτών κατά το χρονικό διάστημα που μεσολαβεί ανάμεσα στην ημερομηνία καταγραφής και στην ημερομηνία της Γενικής Συνέλευσης. Σε περίπτωση μη επίτευξης απαρτίας, η Γενική Συνέλευση θα επαναληφθεί την 18η Απριλίου 2016, ημέρα Δευτέρα και ώρα 11:00 (Α' Επαναληπτική Συνέλευση), στα γραφεία της έδρας της Εταιρείας, που βρίσκονται στο Δήμο Αθηναίων, οδός Πλ. Φιλ. Εταιρείας αρ.14. Η ιδιότητα του μετόχου πρέπει να υφίσταται κατά την έναρξη της τέταρτης ημέρας πριν από την ημέρα της συνεδρίασης αυτής, δηλ. κατά την 14/04/2016 (ημερομηνία καταγραφής Α' Επαναληπτικής Συνέλευσης) και η σχετική έγγραφη βεβαίωση ή δε ηλεκτρονική πιστοποίηση σχετικά με τη μετοχική ιδιότητα αυτών πρέπει να περιέλθει στην Εταιρεία το αργότερο την τρίτη ημέρα πριν από τη συνεδρίαση της Α' Επαναληπτικής Συνέλευσης. Σε περίπτωση εκ νέου μη επίτευξης απαρτίας της Α' Επαναληπτικής Γενικής Συνέλευσης, αυτή θα επαναληφθεί την 28η Απριλίου 2016, ημέρα Πέμπτη και ώρα 11:00 (Β' Επαναληπτική Συνέλευση), στα γραφεία της έδρας της Εταιρείας, που βρίσκονται στο Δήμο Αθηναίων, οδός Πλ. Φιλ. Εταιρείας αρ.14. Η ιδιότητα του μετόχου πρέπει να υφίσταται κατά την έναρξη της τέταρτης ημέρας πριν από την ημέρα της συνεδρίασης αυτής, δηλ. κατά την 24/04/2016 (ημερομηνία καταγραφής Β' Επαναληπτικής Συνέλευσης) και η σχετική έγγραφη βεβαίωση ή δε ηλεκτρονική πιστοποίηση σχετικά με τη μετοχική ιδιότητα αυτών πρέπει να περιέλθει στην Εταιρεία το αργότερο την τρίτη ημέρα πριν από τη συνεδρίαση της Β' Επαναληπτικής Συνέλευσης. Το Καταστατικό της Εταιρείας δεν προβλέπει διαδικασίες για την συμμετοχή και την άσκηση του δικαιώματος ψήφου στην Γενική Συνέλευση μέσω αλληλογραφίας ή με ηλεκτρονικά μέσα.

**II. ΔΙΚΑΙΩΜΑΤΑ ΜΕΙΟΨΗΦΙΑΣ:** (α) Με αίτηση μετόχων, που εκπροσωπούν το ένα εικοστό (1/20) του καταβεβλημένου μετοχικού κεφαλαίου, το Διοικητικό Συμβούλιο υποχρεούται να εγγράψει στην ημερήσια διάταξη της Γενικής Συνέλευσης πρόσθετα θέματα, εάν η σχετική αίτηση περιέλθει στο Διοικητικό Συμβούλιο έως την 24/03/2016, ήτοι δεκαπέντε (15) τουλάχιστον ημέρες πριν από τη Γενική Συνέλευση. Τα πρόσθετα θέματα θα δημοσιευθούν με ευθύνη του Διοικητικού Συμβουλίου, κατά το άρθρο 26 του κ.ν.2190/1920, επτά (7) τουλάχιστον ημέρες πριν από τη Γενική Συνέλευση. Η αίτηση για την έγγραφη πρόσθετων θεμάτων στην ημερήσια διάταξη πρέπει να συνοδεύεται από αιτιολόγηση ή από σχέδιο απόφασης προς έγκριση στη Γενική Συνέλευση και η αναθεωρημένη ημερήσια διάταξη θα δημοσιοποιηθεί με τον ίδιο τρόπο, όπως η παρούσα ημερήσια διάταξη, την 26/03/2016, ήτοι δεκατρείς (13) ημέρες πριν από την ημερομηνία της Γενικής Συνέλευσης και ταυτόχρονα θα τεθεί στη διάθεση των μετόχων στην ιστοσελίδα της Εταιρείας, μαζί με την αιτιολόγηση ή το σχέδιο απόφασης που έχει υποβληθεί από τους μετόχους. (β) Με αίτηση μετόχων που εκπροσωπούν το ένα εικοστό (1/20) του καταβεβλημένου μετοχικού κεφαλαίου, το Διοικητικό Συμβούλιο θα θέσει στη διάθεση των μετόχων κατά τα οριζόμενα στο άρθρο 27 παράγραφος 3 του κ.ν. 2190/1920, έξι (6) τουλάχιστον ημέρες πριν από την ημερομηνία της Γενικής Συνέλευσης, σχέδια αποφάσεων για θέματα που έχουν περιληφθεί στην αρχική ή την αναθεωρημένη ημερήσια διάταξη, αν η σχετική αίτηση περιέλθει στο Διοικητικό Συμβούλιο, επτά (7) τουλάχιστον ημέρες πριν από την ημερομηνία της Γενικής Συνέλευσης. (γ) Μετά από αίτηση οποιουδήποτε μετόχου, που θα υποβληθεί στην Εταιρεία έως την 03/04/2016, ήτοι πέντε (5) τουλάχιστον πλήρεις ημέρες πριν από τη Γενική Συνέλευση, το Διοικητικό Συμβούλιο υποχρεούται να παρέχει στη Γενική Συνέλευση τις αιτούμενες συγκεκριμένες πληροφορίες για τις υποθέσεις της Εταιρείας, στο μέτρο που αυτές είναι χρήσιμες για την πραγματική εκτίμηση των θεμάτων της ημερήσιας διάταξης. Το Διοικητικό Συμβούλιο μπορεί να απαντήσει ενιαία σε αιτήσεις μετόχων με το ίδιο περιεχόμενο. Υποχρέωση παροχής πληροφοριών δεν υφίσταται όταν οι σχετικές πληροφορίες διατίθενται ήδη στην ιστοσελίδα της Εταιρείας, ιδίως με τη μορφή ερωτήσεων και απαντήσεων. Σε κάθε περίπτωση, το Διοικητικό Συμβούλιο μπορεί να αρνηθεί την παροχή των πληροφοριών για αποχρώντα ουσιώδη λόγο, ο οποίος αναγράφεται στα πρακτικά. (δ) Μετά από αίτηση μετόχων, που εκπροσωπούν το ένα πέμπτο (1/5) του καταβεβλημένου μετοχικού κεφαλαίου η οποία θα υποβληθεί στην Εταιρεία έως την 03/04/2016, ήτοι, πέντε (5) τουλάχιστον πλήρεις ημέρες πριν από τη Γενική Συνέλευση, το Διοικητικό συμβούλιο υποχρεούται να παρέχει στη Γενική Συνέλευση πληροφορίες για την πορεία των εταιρικών υποθέσεων και την περιουσιακή κατάσταση της Εταιρείας. Το Διοικητικό Συμβούλιο μπορεί να αρνηθεί την παροχή των πληροφοριών για αποχρώντα ουσιώδη λόγο, ο οποίος αναγράφεται στα πρακτικά. Αντίστοιχες προθεσμίες για τυχόν άσκηση δικαιωμάτων μειοψηφίας των μετόχων ισχύουν και σε περίπτωση επαναληπτικών γενικών συνελεύσεων. Σε όλες τις ως άνω περιπτώσεις, οι αιτούντες μετοχοί οφείλουν να αποδεικνύουν τη μετοχική τους ιδιότητα και τον αριθμό των μετόχων που κατέχουν κατά την άσκηση του σχετικού δικαιώματος. Τέτοια απόδειξη αποτελεί και η προσκόμιση βεβαίωσης από την Ανώνυμη Εταιρεία Ελληνικά Χρηματιστήρια Α.Ε. (Δ/ση Κεντρικού Αποθετηρίου Αξιών) ή η πιστοποίηση της μετοχικής ιδιότητας με απευθείας ηλεκτρονική σύνδεση μεταξύ του ως άνω φορέα και της Εταιρείας.

**III ΔΙΑΔΙΚΑΣΙΑ ΓΙΑ ΤΗΝ ΑΣΚΗΣΗ ΔΙΚΑΙΩΜΑΤΟΣ ΨΗΦΟΥ ΜΕΣΩ ΑΝΤΙΠΡΟΣΩΠΟΥ:** Σύμφωνα με το Νόμο και το Καταστατικό της Εταιρείας, κάθε μέτοχος μπορεί να μετάσχει στην Γενική Συνέλευση, είτε αυτοπροσώπως είτε δια πληρεξουσίου διορισμένου και δι' απλής επιστολής, εφόσον είναι κύριος μιας τουλάχιστον μετοχής. Ανήλικοι και πρόσωπα υπό δικαστική απαγόρευση ή αντίληψη αντιπροσωπεύονται από τους νόμιμους αντιπροσώπους τους. Κάθε μέτοχος μπορεί να διορίσει μέχρι τρεις (3) αντιπροσώπους. Νομικά πρόσωπα μετέχουν στη Γενική Συνέλευση ορίζοντας ως εκπροσώπους τους έως τρία φυσικά πρόσωπα. Ωστόσο, αν ο μέτοχος κατέχει μετοχές της Εταιρείας, οι οποίες εμφανίζονται σε περισσότερους του ενός λογαριασμούς αξιών, ο περιορισμός αυτός δεν εμποδίζει τον εν λόγω μέτοχο να ορίξει διαφορετικούς αντιπροσώπους για τις μετοχές που εμφανίζονται στον κάθε λογαριασμό αξιών σε σχέση με τη Γενική Συνέλευση. Αντιπρόσωπος που ενεργεί για περισσότερους μετόχους μπορεί να ψηφίζει διαφορετικά για κάθε μέτοχο. Ο αντιπρόσωπος μετόχου υποχρεούται να γνωστοποιεί στην Εταιρεία, πριν από την έναρξη της συνεδρίασης της Γενικής Συνέλευσης, κάθε συγκεκριμένο γεγονός, το οποίο μπορεί να είναι χρήσιμο στους μετόχους για την αξιολόγηση του κινδύνου να εξυπηρετήσει ο αντιπρόσωπος άλλα συμφέροντα πλην των συμφερόντων του αντιπροσωπευόμενου μετόχου. Κατά την έννοια της παρούσας παραγράφου, μπορεί να προκύπτει σύγκρουση συμφερόντων ιδίως όταν ο αντιπρόσωπος: α) είναι μέτοχος που ασκεί τον έλεγχο της Εταιρείας ή είναι άλλο νομικό πρόσωπο ή οντότητα η οποία ελέγχεται από το μέτοχο αυτόν, β) είναι μέλος του Διοικητικού Συμβουλίου ή της εν γένει διοίκησης της Εταιρείας ή μέτοχου που ασκεί τον έλεγχο της Εταιρείας, ή άλλο νομικό πρόσωπο ή οντότητα που ελέγχεται από μέτοχο ο οποίος ασκεί τον έλεγχο της Εταιρείας, γ) είναι υπάλληλος ή ορκωτός

ελεγκτής της Εταιρείας ή μετόχου που ασκεί τον έλεγχο της Εταιρείας ή άλλου νομικού προσώπου ή οντότητας που ελέγχεται από μέτοχο, ο οποίος ασκεί τον έλεγχο της Εταιρείας, δ) είναι σύζυγος ή συγγενής πρώτου βαθμού με ένα από τα φυσικά πρόσωπα που αναφέρονται στις ως άνω περιπτώσεις (α) έως (γ) Ηλεκτρονική γνωστοποίηση των ανωτέρω γεγονότων δεν προβλέπεται από το Καταστατικό της Εταιρείας. Ο διορισμός και η ανάκληση αντιπροσώπου/-ων γίνονται εγγράφως. Τα έγγραφα αντιπροσώπησης μπορούν να είναι ιδιωτικά, αρκεί να έχουν χρονολογία και να έχουν υπογραφεί από τον εκδότη τους. Τα πληρεξούσια και οποιαδήποτε άλλα έγγραφα νομιμοποίησης αυτών που εκπροσωπούν τους μετόχους πρέπει να κατατεθούν νομίμως συμπληρωμένα και υπογεγραμμένα στα γραφεία της Εταιρείας (Πλ. Φιλ. Εταιρείας αρ. 14, Αθήνα - υπεύθυνη: Γεωργία Παππά τηλ. 210 7243900 fax. 210 7294183) έως την 05/04/2016, ήτοι, τουλάχιστον τρεις (3) ημέρες πριν από τη συνεδρίαση της Γενικής Συνέλευσης. Ηλεκτρονικές κοινοποιήσεις διορισμού και ανάκλησης αντιπροσώπων δεν προβλέπονται από το Καταστατικό της Εταιρείας ούτε επίσης ηλεκτρονική διαδικασία για την άσκηση δικαιώματος ψήφου μέσω αντιπροσώπου. Τα έντυπα για την άσκηση του δικαιώματος ψήφου δι' αντιπροσώπου βρίσκονται αναρτημένα στην ιστοσελίδα της Εταιρείας: [www.aeolian.gr](http://www.aeolian.gr). **ΛΟΙΠΕΣ ΠΛΗΡΟΦΟΡΙΕΣ:** Σχέδια αποφάσεων, πληροφοριών και λοιπών εγγράφων που προβλέπονται στο άρθρο 27 παρ. 3, κ.ν. 2190/1920, θα αναρτηθούν στην ιστοσελίδα της Εταιρείας: [www.aeolian.gr](http://www.aeolian.gr), μέχρι και την ημερομηνία της Γενικής Συνέλευσης. Εάν για τεχνικούς λόγους δεν είναι δυνατή η πρόσβαση στα ανωτέρω στοιχεία μέσω διαδικτύου, αυτά διατίθενται σε έγκυρη μορφή στα γραφεία της έδρας της Εταιρείας αλλά και αποστέλλονται ταχυδρομικώς και χωρίς χρέωση σε κάθε μέτοχο που τα ζητάει.

#### ΕΘΝΙΚΗ ΠΑΝΓΑΙΑ Α.Ε.Α.Π.

**Τακτική Γενική Συνέλευση** την **13.04.2016** ημέρα Τετάρτη και **ώρα 12:00 π.μ.** στο Μέγαρο Μελά, Αιόλου 93 (1ος όροφος, στο χώρο του Press room), στην Αθήνα, προς συζήτηση και λήψη αποφάσεων επί των εξής θεμάτων της ημερησίας διάταξης:

1. Έγκριση των Ετήσιων Χρηματοοικονομικών Καταστάσεων χρήσεως 2015 μετά των εκθέσεων του Διοικητικού Συμβουλίου και των Ελεγκτών. Διανομή κερδών.
2. Απαλλαγή των μελών του Διοικητικού Συμβουλίου και των Ελεγκτών από κάθε ευθύνη αποζημίωσης για τα πεπραγμένα της χρήσης 2015.
3. Εκλογή εταιρείας ορκωτών ελεγκτών – λογιστών για τη χρήση 2016 και καθορισμός της αμοιβής της.
4. Εκλογή μελών Επιτροπής Ελέγχου.
5. Ορισμός εκτιμητών για την εταιρική χρήση 2016 και καθορισμός της αμοιβής τους.
6. Έγκριση καταβολής αμοιβών για τη χρήση 2015 και προέγκριση αμοιβών για την εταιρική χρήση 2016 κατά το άρθρο 24 του κ.ν. 2190/1920.
7. Παροχή άδειας σύμφωνα με το άρθρο 23 παρ. 1 του κ.ν. 2190/1920 σε μέλη του Διοικητικού Συμβουλίου και άλλα διευθυντικά στελέχη της Εταιρείας για τη συμμετοχή τους σε νομικά πρόσωπα με παρεμφερή σκοπό με αυτό της Εταιρείας ή και για τη διενέργεια για δικό τους λογαριασμό ή για λογαριασμό τρίτων πράξεων που υπάγονται σε κάποιον από τους σκοπούς που επιδιώκει η Εταιρεία.
8. Έγκριση συμβατικών κειμένων με συμβαλλόμενα μέρη την Εταιρεία και την Εθνική Τράπεζα της Ελλάδος Α.Ε., σύμφωνα με το άρθρο 23α Κ.Ν. 2190/1920.
9. Διάφορες Ανακοινώσεις συμπεριλαμβανομένης της ανακοίνωσης της εκλογής του κ. Αθανασίου Καραγιάννη ως μέλους του Διοικητικού Συμβουλίου της Εταιρείας σε αντικατάσταση παραιτηθέντος.

Σε περίπτωση μη επίτευξης απαρτίας καλούνται οι Μέτοχοι σε Επαναληπτική Γενική Συνέλευση την 26η Απριλίου, ημέρα Τρίτη και ώρα 12:00, στο Μέγαρο Μελά, Αιόλου 93 (1ος όροφος, στο χώρο του Press room), στην Αθήνα. Σημειώνεται ότι δεν θα δημοσιευθεί νέα πρόσκληση για την Επαναληπτική Συνέλευση σύμφωνα με το άρθρο 29 του Κ.Ν. 2190/1920, όπως τροποποιήθηκε και ισχύει. Σύμφωνα με τα άρθρα 26 παρ. 2β και 28α του Κ.Ν. 2190/1920, όπως τροποποιήθηκαν και προστέθηκαν, αντιστοίχως, με τα άρθρα 3 και 5 του Ν. 3884/2010 και ισχύουν, η Εταιρεία ενημερώνει τους κ.κ. Μετόχους για τα ακόλουθα:

Δικαίωμα συμμετοχής και ψήφου στη Γενική Συνέλευση - Στη Γενική Συνέλευση δικαιούται να συμμετέχει και να ψηφίζει όποιος εμφανίζεται ως μέτοχος στα αρχεία του Συστήματος Αυλών Τίτλων της «Ελληνικά Χρηματιστήρια - Χρηματιστήριο Αθηνών Α.Ε.», στο οποίο τηρούνται οι κινητές αξίες της Εταιρείας. Κάθε κοινή μετοχή έχει δικαίωμα μιας ψήφου. Η απόδειξη της μετοχικής ιδιότητας γίνεται με την προσκόμιση σχετικής έγγραφης βεβαίωσης του ως άνω φορέα ή, εναλλακτικά, με απευθείας ηλεκτρονική σύνδεση της Εταιρείας με τα αρχεία του τελευταίου. Η ιδιότητα του μετόχου πρέπει να υφίσταται κατά την έναρξη της πέμπτης (5ης) ημέρας πριν από την ημέρα συνεδρίασης της Γενικής Συνέλευσης της 13.04.2016, ήτοι κατά την 08.04.2016 (Ημερομηνία Καταγραφής), και η σχετική έγγραφη βεβαίωση ή η ηλεκτρονική πιστοποίηση σχετικά με τη μετοχική ιδιότητα πρέπει να περιέλθει στην Εταιρεία τουλάχιστον 3 ημέρες πριν από τη συνεδρίαση της Γενικής Συνέλευσης. Όσοι από τους μετόχους είναι νομικά πρόσωπα πρέπει μέσα στην ίδια προθεσμία να καταθέσουν σύμφωνα με το νόμο και τα νομιμοποιητικά τους έγγραφα, εκτός εάν αυτά έχουν ήδη κατατεθεί στην Εταιρεία οπότε αρκεί να μνημονευθεί στο έγγραφο αντιπροσώπησης που έχουν παραδοθεί αυτά. Έναντι της Εταιρείας θεωρείται ότι έχει δικαίωμα συμμετοχής και ψήφου στη Γενική Συνέλευση μόνον όποιος φέρει την ιδιότητα του μετόχου κατά την Ημερομηνία Καταγραφής. Σε περίπτωση μη συμμόρφωσης προς τις διατάξεις του άρθρου 28α του Κ.Ν. 2190/1920, ο εν λόγω μέτοχος μετέχει στη Γενική Συνέλευση μόνο μετά από άδεια της. Η άσκηση των εν λόγω δικαιωμάτων δεν προϋποθέτει τη δέσμευση των μετοχών του δικαιούχου ούτε την τήρηση άλλης ανάλογης διαδικασίας, η οποία περιορίζει τη δυνατότητα πώλησης και μεταβίβασης αυτών κατά το χρονικό διάστημα που μεσολαβεί ανάμεσα στην Ημερομηνία Καταγραφής και στη Γενική Συνέλευση. Διαδικασία άσκησης δικαιώματος ψήφου μέσω αντιπροσώπου. Κάθε μέτοχος συμμετέχει στη Γενική Συνέλευση και ψηφίζει είτε αυτοπροσώπως είτε μέσω αντιπροσώπου. Κάθε μέτοχος μπορεί να διορίζει μέχρι τρεις (3) αντιπροσώπους. Ωστόσο, αν ο μέτοχος κατέχει μετοχές της Εταιρείας, οι οποίες εμφανίζονται σε περισσότερους του ενός λογαριασμούς αξιών, ο περιορισμός αυτός δεν εμποδίζει το μέτοχο να ορίζει διαφορετικούς αντιπροσώπους για τις μετοχές που εμφανίζονται στον κάθε λογαριασμό αξιών σε σχέση με τη Γενική Συνέλευση. Νομικά πρόσωπα μετέχουν στη Γενική Συνέλευση ορίζοντας ως εκπροσώπους τους μέχρι τρία (3) φυσικά πρόσωπα. Αντιπρόσωπος που ενεργεί για περισσότερους μετόχους μπορεί να ψηφίζει διαφορετικά για κάθε μέτοχο. Ο αντιπρόσωπος υποχρεούται να γνωστοποιεί στην Εταιρεία, πριν από την έναρξη της συνεδρίασης της Γενικής Συνέλευσης, κάθε συγκεκριμένο γεγονός, το οποίο μπορεί να είναι χρήσιμο στους μετόχους για την αξιολόγηση του κινδύνου να εξυπηρετήσει ο αντιπρόσωπος άλλα συμφέροντα πλην των συμφερόντων του μετόχου. Κατά την έννοια της παραούσας παραγράφου, μπορεί να προκύπτει σύγκρουση συμφερόντων ιδίως όταν ο αντιπρόσωπος είναι:

- α) μέτοχος που ασκεί τον έλεγχο της Εταιρείας ή άλλο νομικό πρόσωπο ή οντότητα η οποία ελέγχεται από το μέτοχο αυτόν
- β) μέλος του Διοικητικού Συμβουλίου ή της εν γένει διοίκησης της Εταιρείας ή μετόχου που ασκεί τον έλεγχο της Εταιρείας, ή άλλου νομικού προσώπου ή οντότητας που ελέγχεται από μέτοχο ο οποίος ασκεί τον έλεγχο της Εταιρείας,

γ) υπάλληλος ή ορκωτός ελεγκτής της Εταιρείας ή μετόχου που ασκεί τον έλεγχο της Εταιρείας, ή άλλου νομικού προσώπου ή οντότητας που ελέγχεται από μέτοχο, ο οποίος ασκεί τον έλεγχο της Εταιρείας,

δ) σύζυγος ή συγγενής πρώτου βαθμού με ένα από τα φυσικά πρόσωπα που αναφέρονται στις περιπτώσεις (α) έως (γ).

Ο διορισμός και η ανάκληση αντιπροσώπου για τη συμμετοχή στη Γενική Συνέλευση γίνεται εγγράφως και κοινοποιείται στην Εταιρεία είτε (α) με κατάθεση του εγγράφου στα γραφεία της έδρας της Εταιρείας (Καρ. Σερβίας 6, 105 62 Αθήνα) είτε (β) στο Μετοχολόγιο της Τράπεζας Πειραιώς, Πανεπιστημίου 25-29, Αθήνα (τηλ. 210 32 88737, 210 3335039, 210 6160434, 210 6160435 και Fax 210 3335009, 210 3288211) τουλάχιστον τρεις (3) ημέρες πριν από την ημερομηνία της Γενικής Συνέλευσης.

Έντυπο εξουσιοδότησης είναι διαθέσιμο στην ιστοσελίδα της Εταιρείας [www.nbgpangaea.gr](http://www.nbgpangaea.gr).

Ελλείψει σχετικής καταστατικής πρόβλεψης, η Εταιρεία δεν δέχεται ηλεκτρονικές κοινοποιήσεις διορισμού και ανάκλησης αντιπροσώπων.

Διαδικασία για άσκηση του δικαιώματος ψήφου με αλληλογραφία ή με ηλεκτρονικά μέσα.

Ελλείψει σχετικής καταστατικής πρόβλεψης, δεν είναι δυνατή η συμμετοχή στη Γενική Συνέλευση με ηλεκτρονικά μέσα ή εξ αποστάσεως.

Δικαιώματα μειοψηφίας των μετόχων σύμφωνα με τις παραγράφους 2, 2α, 4 και 5 του άρθρου 39 του Κ.Ν. 2190/1920 όπως ισχύει.

(α) Μέτοχοι που εκπροσωπούν το 1/20 του καταβεβλημένου μετοχικού κεφαλαίου δικαιούνται να ζητήσουν από το Διοικητικό Συμβούλιο και το τελευταίο υποχρεούται να εγγράψει στην ημερησία διάταξη πρόσθετα θέματα. Η σχετική αίτηση πρέπει να περιέλθει στο Διοικητικό Συμβούλιο 15 τουλάχιστον ημέρες πριν από τη Γενική Συνέλευση, ήτοι μέχρι και την 29.03.2016, και να συνοδεύεται από αιτιολόγηση ή από σχέδιο απόφασης προς έγκριση στη Γενική Συνέλευση. Η αναθεωρημένη ημερησία διάταξη δημοσιοποιείται με τον ίδιο τρόπο όπως η προηγούμενη ημερησία διάταξη, δεκατρείς (13) ημέρες πριν από την ημερομηνία της Γενικής Συνέλευσης, ήτοι στις 31.03.2016, και ταυτόχρονα τίθεται στη διάθεση των μετόχων στην ιστοσελίδα της Εταιρείας, μαζί με την αιτιολόγηση ή το σχέδιο απόφασης που έχει υποβληθεί από τους μετόχους κατά τα προβλεπόμενα στο άρθρο 27 παρ. 3 του Κ.Ν. 2190/1920.

(β) Μέτοχοι που εκπροσωπούν το 1/20 του καταβεβλημένου μετοχικού κεφαλαίου δικαιούνται να ζητήσουν από το Διοικητικό Συμβούλιο και το τελευταίο υποχρεούται να θέσει στη διάθεση των μετόχων, κατά τα οριζόμενα στο άρθρο 27 παρ.3 του Κ.Ν. 2190/1920, έξι (6) τουλάχιστον ημέρες πριν από την ημερομηνία της Γενικής Συνέλευσης, ήτοι το αργότερο μέχρι την 07.04.2016, σχέδιο αποφάσεων για θέματα που έχουν περιληφθεί στην αρχική ή την αναθεωρημένη ημερησία διάταξη. Η σχετική αίτηση πρέπει να περιέλθει στο Διοικητικό Συμβούλιο επτά (7) τουλάχιστον ημέρες πριν από την ημερομηνία της Γενικής Συνέλευσης, ήτοι μέχρι την 06.04.2016.

(γ) Οποιοσδήποτε μέτοχος μπορεί να ζητήσει με αίτησή του που υποβάλλεται στην Εταιρεία πέντε (5) τουλάχιστον πλήρεις ημέρες πριν από τη Γενική Συνέλευση, ήτοι μέχρι την 07.04.2016, την παροχή στη Γενική Συνέλευση συγκεκριμένων πληροφοριών για τις υποθέσεις της Εταιρείας. Το Διοικητικό Συμβούλιο υποχρεούται να παρέχει στη Γενική Συνέλευση τις αιτούμενες συγκεκριμένες πληροφορίες για τις υποθέσεις της Εταιρείας, στο μέτρο που αυτές είναι χρήσιμες για την πραγματική εκτίμηση των θεμάτων της ημερησίας διάταξης. Υποχρέωση παροχής πληροφοριών δεν υφίσταται όταν οι σχετικές πληροφορίες διατίθενται ήδη στην ιστοσελίδα της Εταιρείας, ιδίως με την μορφή ερωτήσεων και απαντήσεων.

(δ) Μετά από αίτηση μετόχων που εκπροσωπούν το 1/5 του καταβεβλημένου μετοχικού κεφαλαίου η οποία υποβάλλεται στην Εταιρεία εντός της προθεσμίας της προηγούμενης παραγράφου, το Διοικητικό Συμβούλιο υποχρεούται να παρέχει στη Γενική Συνέλευση πληροφορίες για την πορεία των εταιρικών υποθέσεων και την περιουσιακή κατάσταση της Εταιρείας. Το Διοικητικό Συμβούλιο μπορεί να αρνηθεί την παροχή των πληροφοριών για αποχρώντα ουσιώδη λόγο, ο οποίος αναγράφεται στα πρακτικά. Τέτοιος λόγος μπορεί να είναι, κατά τις περιστάσεις, η εκπροσώπηση των αιτούντων μετόχων στο Διοικητικό Συμβούλιο σύμφωνα με τις παραγράφους 3 ή 6 του άρθρου 18, εφόσον τα αντίστοιχα μέλη του Διοικητικού Συμβουλίου έχουν λάβει τη σχετική πληροφόρηση κατά τρόπο επαρκή."

Σε όλες τις ανωτέρω αναφερόμενες περιπτώσεις οι αιτούντες μέτοχοι οφείλουν να αποδεικνύουν τη μετοχική τους ιδιότητα και τον αριθμό των μετοχών που κατέχουν κατά την άσκηση του σχετικού δικαιώματος. Τέτοια απόδειξη αποτελεί και η προσκόμιση βεβαίωσης από τον φορέα στον οποίο τηρούνται οι οικείες κινητές αξίες ή η πιστοποίηση της μετοχικής ιδιότητας με απευθείας ηλεκτρονική σύνδεση του αρχείου του φορέα και της Εταιρείας.

Λεπτομερέστερες πληροφορίες σχετικά με τα ανωτέρω δικαιώματα μειοψηφίας και τους όρους άσκησής τους είναι διαθέσιμες στην ιστοσελίδα της Εταιρείας ([www.nbgpangaea.gr](http://www.nbgpangaea.gr)).

Διαθέσιμα έγγραφα και Πληροφορίες (άρθρο 27 παρ. 3 του Κ.Ν. 2190/1920, όπως ισχύει).

Οι πληροφορίες του άρθρου 27 παρ. 3 του Κ.Ν. 2190/1920 συμπεριλαμβανομένης της πρόσκλησης για σύγκληση της Τακτικής Γενικής Συνέλευσης, του εντύπου διορισμού αντιπροσώπου και των σχεδίων αποφάσεων για τα θέματα της ημερησίας διάταξης διατίθενται σε ηλεκτρονική μορφή στην ιστοσελίδα της Εταιρείας [www.nbgpangaea.gr](http://www.nbgpangaea.gr)

Οι ενδιαφερόμενοι μέτοχοι δύνανται να λαμβάνουν σε έγκαρτη μορφή αντίγραφα των τυχόν εγγράφων και σχεδίων αποφάσεων της παρ. 3 του άρθρου 27 του Κ.Ν. 2190/1920, όπως ισχύει, προσερχόμενοι στα γραφεία της Εταιρείας Καρ.Σερβίας 6 Αθήνα, ή επικοινωνώντας με τη Διεύθυνση Εξυπηρέτησης Μετόχων και Δημοσίων Σχέσεων της Εταιρείας στο τηλέφωνο 210-3340098.

#### **ΣΥΣΤΗΜΑΤΑ ΜΙΚΡΟΪΠΟΛΟΓΙΣΤΩΝ Α.Ε.**

**Έκτακτη Γενική Συνέλευση** την **13/4/2016**, ημέρα Τετάρτη και **ώρα 4.30μ.μ.** στα γραφεία της έδρας της εταιρείας στο Δήμο Αμαρουσίου Αττικής (οδός Βορείου Ηπείρου αρ. 74-76), για συζήτηση και λήψη αποφάσεων επί των ακόλουθων θεμάτων της ημερησίας διάταξης:

1. Εκλογή νέου Διοικητικού Συμβουλίου και ορισμός των ανεξάρτητων μελών αυτού σύμφωνα με τις διατάξεις του Ν. 3016/2002, ως ισχύει σήμερα.
2. Ορισμός μελών Επιτροπής Ελέγχου σύμφωνα με το άρθρο 37 του νόμου 3693/2008
3. Διάφορες ανακοινώσεις-Λοιπά θέματα.

Δικαίωμα συμμετοχής και ψήφου στη Γενική Συνέλευση έχουν μόνο τα φυσικά και νομικά πρόσωπα που εμφανίζονται ως μέτοχοι της PC SYSTEMS στα αρχεία του Συστήματος Αυλών Τίτλων (Σ.Α.Τ.) που διαχειρίζεται η «ΕΛΛΗΝΙΚΑ ΧΡΗΜΑΤΙΣΤΗΡΙΑ Α.Ε.» (Ε.Χ.Α.Ε.) κατά την 8/4/2016 (Ημερομηνία Καταγραφής). Η μετοχική ιδιότητα αποδεικνύεται με την προσκόμιση σχετικής έγγραφης βεβαίωσης της «ΕΧΑΕ» ή εναλλακτικά πιστοποιείται ηλεκτρονικά από την Ε.Χ.Α.Ε. με απευθείας ηλεκτρονική σύνδεση της εταιρίας με τα αρχεία του Σ.Α.Τ. Η άσκηση των εν λόγω δικαιωμάτων δεν προϋποθέτει τη δέσμευση των μετοχών του δικαιούχου ούτε την τήρηση άλλης ανάλογης διαδικασίας η οποία περιορίζει τη δυνατότητα πώλησης και μεταβίβασης αυτών κατά το χρονικό διάστημα που μεσολαβεί ανάμεσα στην Ημερομηνία Καταγραφής και στη Γενική Συνέλευση. Κάθε μετοχή εκδόσεως της εταιρείας ενσωματώνει το δικαίωμα μιας



ψήφου. Σε περίπτωση που δεν επιτευχθεί η απαιτούμενη σύμφωνα με το Νόμο και το Καταστατικό της Εταιρείας απαρτία και εξ αυτού του λόγου δεν καταστεί δυνατή η λήψη αποφάσεων επί ορισμένων θεμάτων της ημερήσιας διάταξης, η Γενική Συνέλευση θα συνέλθει σε Α' επαναληπτική Συνέλευση την 28/4/2016 ημέρα Πέμπτη και ώρα 4.30μμ στα γραφεία της έδρας της. Η Ημερομηνία Καταγραφής της Α' Επαναληπτικής Συνέλευσης είναι η 24/4/2015. Η σχετική έγγραφη βεβαίωση της «Ε.Χ.Α.Ε.» ή η ηλεκτρονική πιστοποίηση αναφορικά με τη μετοχική ιδιότητα πρέπει να περιέλθει στην Εταιρεία το αργότερο την τρίτη ημέρα που προηγείται της συνεδρίασης της Α' Επαναληπτικής Συνέλευσης. Το πλήρες κείμενο της πρόσκλησης και οι πληροφορίες της παραγράφου 3 του άρθρου 27 του Κ.Ν. 2190/1920 είναι διαθέσιμα στην ιστοσελίδα της Εταιρείας ([www.pcsystems.gr](http://www.pcsystems.gr)). Στον ίδιο ιστότοπο θα δημοσιευθούν και τυχόν αιτούμενα από τους μετόχους πρόσθετα θέματα. Αντίγραφα των παραπάνω εγγράφων διατίθενται και από το Τμήμα Εξυπηρέτησης Μετόχων της Εταιρείας στα γραφεία της έδρας της (Β. Ηπείρου αρ. 74-76, Μαρούσι Αττικής τηλ. 210-8123000).

#### **MERMEREN KOMBINAT AD PRILEP**

Σύμφωνα με τα άρθρα 28 και 31 του Καταστατικού της εταιρείας Mermeren Kombinat AD Prilep (στο εξής αναφέρεται σαν «η Εταιρεία»), κατά την συνεδρίασή του της 21/03/2016, το Διοικητικό Συμβούλιο της Προβαίνει στην εξής ΑΝΑΚΟΙΝΩΣΗ Για **σύγκληση Εκτακτης Γενικής Συνέλευσης** των Μετόχων της Εταιρείας (η «Συνέλευση»). Η Συνέλευση της Εταιρείας θα λάβει χώρα την **13/04/2016** (Τετάρτη) και **ώρα 09:00**, στα κεντρικά γραφεία της Εταιρείας στη διεύθυνση Krusevski Pat bb στο Prilep, με τα ακόλουθα:

ΘΕΜΑΤΑ:

A: Διαδικαστικό μέρος:

1. Εκλογή Προέδρου της Συνέλευσης,
2. Επιβεβαίωση του καταλόγου των εγγεγραμμένων μετόχων και διαπίστωση ύπαρξης απαρτίας.
3. Έγκριση των πρακτικών της προηγούμενης Γενικής Συνέλευσης της Εταιρείας,
4. Έγκριση των θεμάτων της ημερήσιας διάταξης.

B: Λειτουργικό μέρος:

5. Διανομή μερίσματος από κέρδη εις νέον συσσωρευθέντα μέχρι 31/12/2014.
6. Εκλογή νέων μελών του Διοικητικού Συμβουλίου.

Οι μέτοχοι καλούνται να εγγραφούν για τη συμμετοχή τους στη Συνέλευση.

Κάθε μέτοχος που προτίθεται να συμμετάσχει στη Συνέλευση υποχρεούται να εγγραφεί το αργότερο μέχρι την έναρξη της συγκληθείσας Συνέλευσης. Η εγγραφή δέον να υποβληθεί στην Εταιρεία - Νομικό Τμήμα. Η Συνέλευση θα λάβει αποφάσεις μόνο σχετικές με τα θέματα που έχουν περιληφθεί κανονικά στην ημερήσια διάταξη, σύμφωνα με το Καταστατικό («Καταστατικό») της Εταιρείας και το Νόμο περί εμπορικών εταιρειών. Η ψηφοφορία επί των θεμάτων της ημερήσιας διάταξης θα πραγματοποιηθεί σύμφωνα με το Καταστατικό και το Νόμο περί εμπορικών εταιρειών. Κάθε μέτοχος δύναται, με έγγραφο πληρεξούσιο, να εξουσιοδοτήσει αντιπρόσωπο, για τον οποίο οφείλει να ενημερώσει την Εταιρεία εγγράφως ή με ηλεκτρονικά μέσα. Οι πληροφορίες σχετικά με τον τρόπο αποστολής των σχετικών ειδοποιήσεων για πληρεξούσιους που έχουν οριστεί και τα έντυπα για ψήφο δι' αντιπροσώπου θα είναι διαθέσιμες στο διαδικτυακό τόπο της Εταιρείας <http://mermeren.com/>. Σύμφωνα με το Νόμο περί εμπορικών εταιρειών, οι μέτοχοι που ατομικά ή συλλογικά κατέχουν 5% κατ' ελάχιστον του συνολικού αριθμού των μετοχών με δικαίωμα ψήφου, έχουν το δικαίωμα να υποβάλουν πρόταση για προσθήκες στην ημερήσια διάταξη και στις σχετικές αποφάσεις για τα θέματα της ημερήσιας διάταξης. Οι μέτοχοι δύνανται να υποβάλουν προτάσεις για προσθήκη θεμάτων στην ημερήσια διάταξη, σχέδια αποφάσεων και ερωτήσεις μέχρι και την 31 Μαρτίου 2016 (Πέμπτη) μέχρι τις 16:00. Περισσότερες λεπτομέρειες επί της διαδικασίας υποβολής προτάσεων και ερωτήσεων είναι διαθέσιμες στο διαδικτυακό τόπο της Εταιρείας <http://mermeren.com/>. Το υποστηρικτικό υλικό της Συνέλευσης της Εταιρείας και πρόσθετες πληροφορίες, σύμφωνα με το Νόμο περί εμπορικών εταιρειών, θα είναι διαθέσιμες στους μετόχους από την ημερομηνία δημοσίευσης της παρούσας ανακοίνωσης, κάθε εργάσιμη ημέρα στα κεντρικά γραφεία της Εταιρείας, Νομικό Τμήμα, και στο διαδικτυακό τόπο της Εταιρείας <http://mermeren.com/>.

Το Διοικητικό Συμβούλιο

Οι δικαιούχοι Ελληνικών Πιστοποιητικών (εφεξής τα «ΕΛ.ΠΙΣ.») που επιθυμούν να παράσχουν οδηγίες προς τον Εκδότη ΕΛ.ΠΙΣ. (ΤΡΑΠΕΖΑ ΠΕΙΡΑΙΩΣ Α.Ε.) σχετικά με την άσκηση του δικαιώματος ψήφου στην ως άνω Γενική Συνέλευση, σύμφωνα με το άρθρο 59 του ν.2396/96 και τον όρο 3.3 της Σύμβασης Ελληνικού Πιστοποιητικού, πρέπει να το πράξουν εγγράφως και επίσης πρέπει, μέσω του χειριστή τους στο Σύστημα Άυλων Τίτλων (Σ.Α.Τ.), να δεσμεύσουν το σύνολο ή μέρος των ΕΛ.ΠΙΣ. που κατέχουν και να παραλάβουν από τον ίδιο τη σχετική βεβαίωση, την οποία θα προσκομίσουν στην Τράπεζα Πειραιώς μαζί με τις έγγραφες οδηγίες τους σχετικά με την άσκηση του δικαιώματος ψήφου στην προαναφερόμενη Γενική Συνέλευση. Τα παραπάνω πρέπει να κατατεθούν στη Θεματοφυλακή του Τομέα Τεχνολογίας, Οργάνωσης και Κεντρικών Εργασιών Ομίλου της Τράπεζας Πειραιώς Α.Ε. (Παπαδά 4 115 25 Αθήνα – τηλ. 210-3288205, 210-3288228, 210-3335446) το αργότερο μέχρι την Παρασκευή, 8 Απριλίου 2016 και ώρα 12.00. Σε περίπτωση που δεν έχει οριστεί χειριστής και τα ΕΛ.ΠΙΣ. βρίσκονται στον ειδικό λογαριασμό, η βεβαίωση δέσμευσης ΕΛ.ΠΙΣ. θα χορηγείται από την εταιρεία «ΕΛΛΗΝΙΚΟ ΚΕΝΤΡΙΚΟ ΑΠΟΘΕΤΗΡΙΟ ΤΙΤΛΩΝ Α.Ε.» (ΕΛ.Κ.Α.Τ.).

#### **ΠΛΑΣΤΙΚΑ ΘΡΑΚΗΣ Α.Β.Ε.Ε.**

**Τακτική Γενική Συνέλευση**, η οποία θα συνέλθει στα γραφεία της έδρας της Εταιρείας στο Μαγικό, Δήμου Αβδέρων, Νομού Ξάνθης, στις **14/04/2016**, ημέρα Πέμπτη και **ώρα 12:30 μ.μ.**, για συζήτηση και λήψη αποφάσεων επί των κατωτέρω θεμάτων της ημερήσιας διάταξης: ΘΕΜΑΤΑ ΗΜΕΡΗΣΙΑΣ ΔΙΑΤΑΞΗΣ:

1. Υποβολή και έγκριση των Ετήσιων Οικονομικών Καταστάσεων (εταιρικών και ενοποιημένων) της Εταιρείας για τη χρήση 2015 (01/01/2015-31/12/2015), μετά της Ετησίας Εκθέσεως Διαχείρισης του Διοικητικού Συμβουλίου και της Εκθέσεως του Ορκωτού Ελεγκτή-Λογιστή επ' αυτών.
2. Έγκριση διάθεσης αποτελεσμάτων εταιρικής χρήσης 2015 (01/01/2015-31/12/2015) και λήψη απόφασης περί μη διανομής (καταβολής μερίσματος)
3. Απαλλαγή των μελών του Διοικητικού Συμβουλίου και του Ορκωτού Ελεγκτή- Λογιστή από κάθε ευθύνη αποζημίωσης για τις ως άνω Ετήσιες Οικονομικές Καταστάσεις καθώς και για τα πεπραγμένα και τη διαχείριση της χρήσης 2015.
4. Εκλογή ενός (1) Τακτικού και ενός (1) Αναπληρωματικού Ορκωτού Ελεγκτή Λογιστή από το Μητρώο Ορκωτών Ελεγκτών για τον έλεγχο των ετησίων και εξαμηνιαίων οικονομικών καταστάσεων της χρήσης 2016 (01/01/2016-31/12/2016) και καθορισμός της αμοιβής τους.
5. Εκλογή νέου Διοικητικού Συμβουλίου της Εταιρείας και ορισμός ανεξαρτήτων μελών αυτού σύμφωνα με τις διατάξεις του ν. 3016/2002, όπως ισχύει σήμερα.
6. Ορισμός μελών της Επιτροπής Ελέγχου, σύμφωνα με το άρθρο 37 του ν. 3693/2008.



7. Έγκριση καταβληθεισών αμοιβών και αποζημιώσεων προς τα μέλη του Διοικητικού Συμβουλίου για τις παρασχεθείσες από αυτά υπηρεσίες κατά τη χρήση 2015 (01/01/2015-31/12/2015) και προέγκριση νέων αμοιβών και αποζημιώσεων των ως άνω προσώπων για την περίοδο από 14-4-2016 έως και την ημερομηνία της επόμενης Τακτικής Γενικής Συνέλευσης.

8. Παροχή εγκρίσεως-άδειας κατ' άρθρο 23 παρ. 1 του κ.ν. 2190/1920, όπως ισχύει, προς τα μέλη του Διοικητικού Συμβουλίου, τους Γενικούς Διευθυντές και τους Διευθυντές της Εταιρείας για την συμμετοχή τους σε Διοικητικά Συμβούλια ή στη Διεύθυνση εταιρειών του Ομίλου.

9. Διάφορα Θέματα και Ανακοινώσεις.

Σε περίπτωση που κατά την συνεδρίαση της Γενικής Συνέλευσης των Μετόχων της Εταιρείας της 14ης Απριλίου 2016, δεν επιτευχθεί για αποινδύηποτε λόγω η απαιτούμενη εκ του νόμου απαρτία, το Διοικητικό Συμβούλιο καλεί τους μετόχους στις 28 Απριλίου 2016, ημέρα Πέμπτη και ώρα 12.30 μ.μ., σε Α' Επαναληπτική Γενική Συνέλευση και εφόσον δεν επιτευχθεί και κατά τη συνεδρίαση εκείνη η απαιτούμενη εκ του νόμου απαρτία, στις 10 Μαΐου 2016, ημέρα Τρίτη και ώρα 12.30 μ.μ., σε Β' Επαναληπτική Γενική Συνέλευση, σύμφωνα με τα προβλεπόμενα στην παράγραφο 4 του άρθρου 29 του κ.ν. 2190/1920, όπως ισχύει. Οι εν λόγω Επαναληπτικές Γενικές Συνελεύσεις θα λάβουν χώρα στον ίδιο ως άνω χώρο και με τα ίδια θέματα ημερησίας διάταξης.

Σύμφωνα με τα άρθρα 26 παράγραφος 2β και 28α του κ.ν. 2190/1920, ως ισχύουν μετά την τροποποίησή τους από το άρθρο 3 του ν. 3884/2010, η Εταιρεία ενημερώνει τους μετόχους για τα ακόλουθα:

I. Δικαίωμα Συμμετοχής και ψήφου στη Γενική Συνέλευση - Στην ετήσια Τακτική Γενική Συνέλευση των μετόχων της Εταιρείας δικαιούται να συμμετάσχει όποιος εμφανίζεται ως μέτοχος στα αρχεία του Συστήματος Αύλων Τίτλων που διαχειρίζεται η «Ελληνικά Χρηματιστήρια Α.Ε.» (Ε.Χ.Α.Ε.), στο οποίο τηρούνται οι κινητές αξίες (μετοχές) της Εταιρείας. Η απόδειξη της μετοχικής ιδιότητας γίνεται κατά ισοδύναμο τρόπο, είτε με την προσκόμιση σχετικής έγγραφης βεβαίωσης του ως άνω φορέα, είτε εναλλακτικά, με απευθείας ηλεκτρονική σύνδεση της Εταιρείας με τα αρχεία του εν λόγω φορέα. Η ιδιότητα του μετόχου πρέπει να υφίσταται κατά το Σάββατο, 9 Απριλίου 2016 (ημερομηνία καταγραφής), ήτοι κατά την έναρξη της πέμπτης (5ης) ημέρας πριν από την ημέρα συνεδρίασης της Γενικής Συνέλευσης, και η σχετική βεβαίωση ή εναλλακτικά η ηλεκτρονική πιστοποίηση σχετικά με την μετοχική ιδιότητα πρέπει να περιέλθει στην Εταιρεία το αργότερο τη Δευτέρα, 11 Απριλίου 2016, ήτοι την τρίτη (3η) ημέρα πριν από τη συνεδρίαση της Γενικής Συνέλευσης. Για την Α' Επαναληπτική Τακτική Γενική Συνέλευση η ιδιότητα του μετόχου πρέπει να υφίσταται κατά την Κυριακή, 24 Απριλίου 2016 (ημερομηνία καταγραφής Α' Επαναληπτικής Γενικής Συνέλευσης), ήτοι κατά την έναρξη της τέταρτης (4ης) ημέρας πριν από την ημέρα συνεδρίασης της εν λόγω Γενικής Συνέλευσης, και η σχετική βεβαίωση ή εναλλακτικά η ηλεκτρονική πιστοποίηση σχετικά με την μετοχική ιδιότητα πρέπει να περιέλθει στην Εταιρεία το αργότερο την Δευτέρα, 25 Απριλίου 2016, ήτοι την τρίτη (3η) ημέρα πριν από τη συνεδρίαση της εν λόγω Επαναληπτικής Γενικής Συνέλευσης. Αντίστοιχα για την Β' Επαναληπτική Τακτική Γενική Συνέλευση η ιδιότητα του μετόχου πρέπει να υφίσταται κατά την Παρασκευή, 6 Μαΐου 2016 (ημερομηνία καταγραφής), ήτοι κατά την έναρξη της τέταρτης (4ης) ημέρας πριν από την ημέρα συνεδρίασης της εν λόγω Γενικής Συνέλευσης, και η σχετική βεβαίωση ή εναλλακτικά η ηλεκτρονική πιστοποίηση σχετικά με την μετοχική ιδιότητα πρέπει να περιέλθει στην Εταιρεία το αργότερο το Σάββατο, 7 Μαΐου 2016, ήτοι την τρίτη (3η) ημέρα πριν από τη συνεδρίαση της εν λόγω Επαναληπτικής Γενικής Συνέλευσης. Έναντι της Εταιρείας θεωρείται ότι έχει δικαίωμα συμμετοχής και ψήφου στη Γενική Συνέλευση μόνον όποιος φέρει την ιδιότητα του μετόχου κατά την αντίστοιχη ημερομηνία καταγραφής. Σε περίπτωση μη συμμόρφωσης προς τις διατάξεις του άρθρου 28α του κ.ν. 2190/1920, ο εν λόγω μέτοχος μετέχει στη Γενική Συνέλευση μόνο μετά από άδεια της. Η άσκηση των εν λόγω δικαιωμάτων (συμμετοχής και ψήφου) δεν προϋποθέτει τη δέσμευση των μετοχών του δικαιούχου ούτε την τήρηση άλλης ανάλογης διαδικασίας, η οποία περιορίζει την δυνατότητα πώλησης και μεταβίβασης αυτών κατά το χρονικό διάστημα που μεσολαβεί ανάμεσα στην ημερομηνία καταγραφής και στην ημερομηνία της Τακτικής Γενικής Συνέλευσης. II. Διαδικασία για την Άσκηση του Δικαιώματος Ψήφου μέσω Αντιπροσώπων - Κάθε μέτοχος συμμετέχει στην ετήσια Τακτική Γενική Συνέλευση και ψηφίζει είτε αυτοπροσώπως είτε μέσω αντιπροσώπων. Κάθε μέτοχος μπορεί να διορίζει μέχρι τρεις (3) αντιπροσώπους. Νομικά πρόσωπα μετέχουν στη Γενική Συνέλευση ορίζοντας ως εκπροσώπους τους μέχρι τρία (3) φυσικά πρόσωπα. Ωστόσο, αν ο μέτοχος κατέχει μετοχές της Εταιρείας, οι οποίες εμφανίζονται σε περισσότερους του ενός λογαριασμούς αξιών, ο περιορισμός αυτός δεν εμποδίζει τον εν λόγω μέτοχο να ορίζει διαφορετικούς αντιπροσώπους για τις μετοχές που εμφανίζονται στον κάθε λογαριασμό αξιών σε σχέση με την Τακτική Γενική Συνέλευση. Αντιπρόσωπος που ενεργεί για περισσότερους μετόχους μπορεί να ψηφίζει διαφορετικά για κάθε μέτοχο. Ο αντιπρόσωπος μετόχου υποχρεούται να γνωστοποιεί στην Εταιρεία, πριν από την έναρξη της συνεδρίασης της Τακτικής Γενικής Συνέλευσης, κάθε συγκεκριμένο γεγονός, το οποίο μπορεί να είναι χρήσιμο στους μετόχους για την αξιολόγηση του κινδύνου να εξυπηρετήσει ο αντιπρόσωπος άλλα συμφέροντα πλην των συμφερόντων του αντιπροσωπευμένου μετόχου. Κατά την έννοια της παρούσας παραγράφου, μπορεί να προκύπτει σύγκρουση συμφερόντων ιδίως όταν ο αντιπρόσωπος:

- α) είναι μέτοχος που ασκεί τον έλεγχο της Εταιρείας ή είναι άλλο νομικό πρόσωπο ή οντότητα η οποία ελέγχεται από το μέτοχο αυτόν,
  - β) είναι μέλος του Διοικητικού Συμβουλίου ή της εν γένει διοίκησης της Εταιρείας ή μετόχου που ασκεί τον έλεγχο της Εταιρείας, ή άλλο νομικό πρόσωπο ή οντότητας που ελέγχεται από μέτοχο ο οποίος ασκεί τον έλεγχο της Εταιρείας,
  - γ) είναι υπάλληλος ή ορκωτός ελεγκτής της Εταιρείας ή μετόχου που ασκεί τον έλεγχο της Εταιρείας, ή άλλο νομικό πρόσωπο ή οντότητας που ελέγχεται από μέτοχο, ο οποίος ασκεί τον έλεγχο της Εταιρείας,
  - δ) είναι σύζυγος ή συγγενής πρώτου βαθμού με ένα από τα φυσικά πρόσωπα που αναφέρονται στις ως άνω περιπτώσεις (α) έως (γ).
- Ο διορισμός και η ανάκληση αντιπροσώπου του μετόχου γίνεται εγγράφως και κοινοποιείται στην Εταιρεία με τους ίδιους τύπους, τουλάχιστον τρεις (3) ημέρες πριν από την ημερομηνία συνεδρίασης της Τακτικής Γενικής Συνέλευσης.

Η Εταιρεία έχει καταστήσει διαθέσιμο στην νόμιμα καταχωρημένη διεύθυνση της ιστοσελίδας της ([www.thracegroup.gr](http://www.thracegroup.gr)) το έντυπο που χρησιμοποιεί για το διορισμό αντιπροσώπου. Το εν λόγω έντυπο κατατίθεται συμπληρωμένο και υπογεγραμμένο από το μέτοχο στο Τμήμα Μετόχων της Εταιρείας, ή αποστέλλεται τηλεομοιοτυπικώς στο εν λόγω Τμήμα τρεις (3) τουλάχιστον ημέρες πριν από την ημερομηνία της ετήσιας Τακτικής Γενικής Συνέλευσης.

Ο δικαιούχος μέτοχος καλείται να μεριμνά για την επιβεβαίωση της επιτυχούς αποστολής του εντύπου διορισμού αντιπροσώπου και της παραλαβής του από την Εταιρεία, καλώντας, κατά τις εργάσιμες ημέρες και ώρες, στο τηλέφωνο 210-98.75.081.

Σύμφωνα με το Καταστατικό της Εταιρείας, επιτρέπεται η εξ αποστάσεως συμμετοχή στην ψηφοφορία κατά τη Γενική Συνέλευση των μετόχων με την εκ των προτέρων αποστολή στους μετόχους των θεμάτων της ημερησίας διάταξης της Γενικής Συνέλευσης και σχετικών ψηφοδελτίων με τα θέματα αυτά τουλάχιστον πέντε (5) ημέρες πριν την ημέρα της Γενικής Συνέλευσης. Η σχετική πρόβλεψη δεν έχει μέχρι σήμερα τύχει εφαρμογής, εν αναμονή της έκδοσης των σχετικών υπουργικών αποφάσεων, όπως προβλέπεται από τον ν. 3884/2010.

III. Δικαιώματα Μειοψηφίας - (α) Με αίτηση μετόχων που εκπροσωπούν το ένα εικοστό (1/20) του καταβεβλημένου μετοχικού κεφαλαίου, το Διοικητικό Συμβούλιο της Εταιρείας υποχρεούται να εγγράψει στην ημερήσια διάταξη της ετήσιας Τακτικής Γενικής Συνέλευσης πρόσθετα θέματα, εάν η σχετική αίτηση περιέλθει στο Διοικητικό Συμβούλιο μέχρι την Τετάρτη, 30 Μαρτίου 2016, ήτοι δέκα (15) τουλάχιστον ημέρες πριν από την ετήσια Τακτική Γενική Συνέλευση. Η αίτηση για την εγγραφή πρόσθετων θεμάτων στην ημερήσια διάταξη συνοδεύεται από αιτιολόγηση ή από σχέδιο απόφασης προς έγκριση στην ετήσια Τακτική Γενική Συνέλευση και η αναθεωρημένη ημερήσια διάταξη δημοσιοποιείται με τον ίδιο τρόπο όπως η προηγούμενη ημερήσια διάταξη, την Παρασκευή, 1η Απριλίου 2016, ήτοι δέκα τρεις (13) ημέρες πριν από την ημερομηνία της ετήσιας Τακτικής Γενικής Συνέλευσης και ταυτόχρονα τίθεται στη διάθεση των μετόχων στην ιστοσελίδα της Εταιρείας, μαζί με την αιτιολόγηση ή το σχέδιο απόφασης που έχει υποβληθεί από τους μετόχους κατά τα προβλεπόμενα στο άρθρο 27 παρ. 3 του κ.ν. 2190/1920. (β) Με αίτηση μετόχων που εκπροσωπούν το ένα εικοστό (1/20) του καταβεβλημένου μετοχικού κεφαλαίου, το Διοικητικό Συμβούλιο θέτει στη διάθεση των μετόχων κατά τα οριζόμενα στο άρθρο 27 παρ. 3 του κ.ν. 2190/1920, το αργότερο μέχρι την Παρασκευή, 8 Απριλίου 2016, ήτοι έξι (6) τουλάχιστον ημέρες πριν από την ημερομηνία της ετήσιας Τακτικής Γενικής Συνέλευσης, σχέδια αποφάσεων για θέματα που έχουν περιληφθεί στην αρχική ή την αναθεωρημένη ημερήσια διάταξη, αν η σχετική αίτηση περιέλθει στο Διοικητικό Συμβούλιο μέχρι την Πέμπτη, 7 Απριλίου 2016, ήτοι επτά (7) τουλάχιστον ημέρες πριν από την ημερομηνία της ετήσιας Τακτικής Γενικής Συνέλευσης. (γ) Μετά από αίτηση οποιουδήποτε μετόχου που υποβάλλεται στην Εταιρεία μέχρι την Παρασκευή, 8 Απριλίου 2016, ήτοι πέντε (5) τουλάχιστον ημέρες πριν από την ετήσια Τακτική Γενική Συνέλευση, το Διοικητικό Συμβούλιο υποχρεούται να παρέχει στη Γενική Συνέλευση τις απαιτούμενες συγκεκριμένες πληροφορίες για τις υποθέσεις της Εταιρείας, στο μέτρο που αυτές είναι χρήσιμες για την πραγματική εκτίμηση των θεμάτων της ημερήσιας διάταξης. Το Διοικητικό Συμβούλιο μπορεί να αρνηθεί την παροχή των πληροφοριών για αποχρώντα ουσιώδη λόγο, ο οποίος αναγράφεται στα πρακτικά. Το Διοικητικό Συμβούλιο μπορεί να απαντήσει ενιαία σε αιτήσεις μετόχων με το ίδιο περιεχόμενο. Υποχρέωση παροχής πληροφοριών δεν υφίσταται όταν οι σχετικές πληροφορίες διατίθενται ήδη στην ιστοσελίδα της Εταιρείας, ιδίως με την μορφή ερωτήσεων και απαντήσεων. (δ) Μετά από αίτηση μετόχων που εκπροσωπούν το ένα πέμπτο (1/5) του καταβεβλημένου μετοχικού κεφαλαίου, η οποία υποβάλλεται στην Εταιρεία μέχρι την Παρασκευή, 8 Απριλίου 2016 ήτοι πέντε (5) τουλάχιστον πλήρεις ημέρες πριν από τη Γενική Συνέλευση, το Διοικητικό Συμβούλιο υποχρεούται να παρέχει στη Γενική Συνέλευση πληροφορίες για την πορεία των εταιρικών υποθέσεων και την περιουσιακή κατάσταση της Εταιρείας. Το Διοικητικό Συμβούλιο μπορεί να αρνηθεί την παροχή των πληροφοριών για αποχρώντα ουσιώδη λόγο, ο οποίος αναγράφεται στα πρακτικά. Επίσης με αίτηση μετόχων που εκπροσωπούν το ένα εικοστό (1/20) του καταβεβλημένου μετοχικού κεφαλαίου, το Διοικητικό Συμβούλιο υποχρεούται να ανακοινώνει στην Γενική Συνέλευση, τα ποσά που κατά την τελευταία διετία κατεβλήθησαν σε κάθε μέλος του Διοικητικού Συμβουλίου ή τους Διευθυντές της Εταιρείας, καθώς και κάθε παροχή προς τα πρόσωπα αυτά από οιαδήποτε αιτία ή σύμβαση της Εταιρείας με αυτούς. Αντίστοιχες προθεσμίες για τυχόν άσκηση δικαιωμάτων μειοψηφίας των μετόχων ισχύουν και σε περίπτωση Επαναληπτικών Γενικών Συνελεύσεων. Σε όλες τις ανωτέρω αναφερόμενες περιπτώσεις οι αιτούντες μέτοχοι οφείλουν να αποδεικνύουν τη μετοχική τους ιδιότητα και τον αριθμό των μετοχών που κατέχουν κατά την άσκηση του σχετικού δικαιώματος. Τέτοια απόδειξη αποτελεί και η προσκόμιση βεβαίωσης από τον φορέα στον οποίο τηρούνται οι οικείες κινητές αξίες ή η πιστοποίηση της μετοχικής ιδιότητας με απευθείας ηλεκτρονική σύνδεση φορέα και Εταιρείας. IV. Διαθέσιμα Έγγραφα και Πληροφορίες - Οι πληροφορίες του άρθρου 27 παρ. 3 του κ.ν. 2190/1920 συμπεριλαμβανομένης της παρούσας πρόσκλησης, του εντύπου διορισμού αντιπροσώπου και των σχεδίων αποφάσεων που προτείνονται από το Διοικητικό Συμβούλιο για τα θέματα της ημερήσιας διάταξης, είναι διαθέσιμα στην νόμιμα καταχωρημένη ιστοσελίδα της Εταιρείας [www.thracegroup.gr](http://www.thracegroup.gr). Τα ανωτέρω έγγραφα είναι διαθέσιμα προς τους κ.κ. Μετόχους και σε έγχαρτη μορφή από το Τμήμα Μετόχων και Επενδυτικών Σχέσεων της Εταιρείας (Μαρίνου Αντύπα 20, Άλιμος, υπεύθυνη η κα. Ιωάννα Καραθανάση τηλ. 210-98.75.081).

#### ΓΡ. ΣΑΡΑΝΤΗΣ Α.Β.Ε.Ε.

**Τακτική Γενική Συνέλευση** που θα γίνει την στην έδρα της εταιρείας την Παρασκευή **15/04/2016** και **ώρα 14:00** και με θέματα ημερήσιας διατάξεως ως κατωτέρω:  
**ΘΕΜΑΤΑ ΗΜΕΡΗΣΙΑΣ ΔΙΑΤΑΞΕΩΣ:**

1. Υποβολή και Έγκριση των Ετήσιων Οικονομικών Καταστάσεων, περιλαμβανομένων των ενοποιημένων ετησίων οικονομικών καταστάσεων, και ακρόαση των εκθέσεων του Διοικητικού Συμβουλίου και του Ορκωτού Ελεγκτή, της εταιρικής χρήσεως 01/01/2015 – 31/12/2015.
2. Απαλλαγή των μελών του Διοικητικού Συμβουλίου και του Ορκωτού Ελεγκτή από κάθε ευθύνη αποζημίωσης επί των οικονομικών αποτελεσμάτων και την διαχείριση της ως άνω χρήσεως.
3. Εκλογή τακτικού και αναπληρωματικού ορκωτού ελεγκτή για τον τακτικό και φορολογικό έλεγχο της χρήσεως 01/01/2016 – 31/12/2016, και ορισμός της αμοιβής τους.
4. Έγκριση παρατάσεως υφισταμένων συμβάσεων με μέλη του Διοικητικού Συμβουλίου. Προέγκριση καταβολής των σχετικών αμοιβών και εξόδων παραστάσεως σε μέλη του Διοικητικού Συμβουλίου καθώς και έγκριση των καταβληθέντων ποσών για την χρήση 2015.
5. Ανακοινώσεις.

Σε περίπτωση κατά την οποία δεν επιτευχθεί απαρτία για την συζήτηση και λήψη αποφάσεως επί ενός ή περισσοτέρων θεμάτων, οι μέτοχοι καλούνται με την παρούσα και χωρίς δημοσίευση ιδιαίτερης πρόσκλησης σε επαναληπτική Γενική Συνέλευση στο ίδιο μέρος την Τετάρτη 27 Απριλίου 2016 και ώρα 14:00, εάν δε και πάλι δεν επιτευχθεί απαρτία, σε δεύτερη επαναληπτική Γενική Συνέλευση στο ίδιο μέρος την Παρασκευή 11 Μαΐου 2016 και ώρα 14:00. ΔΙΚΑΙΩΜΑ ΣΥΜΜΕΤΟΧΗΣ ΚΑΙ ΨΗΦΟΥ ΣΤΗ ΓΕΝΙΚΗ ΣΥΝΕΛΕΥΣΗ: Δικαίωμα συμμετοχής και ψήφου στην Τακτική Γενική Συνέλευση έχουν μόνο τα φυσικά και νομικά πρόσωπα που εμφανίζονται ως μέτοχοι της Εταιρείας, στα αρχεία της «ΕΛΛΗΝΙΚΑ ΧΡΗΜΑΤΙΣΤΗΡΙΑ Α.Ε.» («ΕΧΑΕ»), κατά την έναρξη της πέμπτης ημέρας που προηγείται της συνεδρίασης, ήτοι της 10ης Απριλίου 2016 (ημερομηνία καταγραφής), υπό την προϋπόθεση ότι θα έχουν προσκομίσει στην Εταιρεία έγγραφη βεβαίωση ή ηλεκτρονική πιστοποίηση από την οποία θα προκύπτει η μετοχική ιδιότητά τους κατά την ημερομηνία καταγραφής το αργότερο μέχρι και την 12η Απριλίου 2016. Ομοίως σε περίπτωση επαναληπτικής Γενικής Συνέλευσης, η ιδιότητα του μετόχου θα πρέπει να υφίσταται κατά την έναρξη της τέταρτης ημέρας που προηγείται της ημέρας της 1ης και 2ης επαναληπτικής Γενικής Συνέλευσης (δηλαδή της 23ης Απριλίου 2016 και της 7ης Μαΐου 2016, αντίστοιχα), η δε σχετική έγγραφη βεβαίωση ή ηλεκτρονική πιστοποίηση σχετικά με τη μετοχική ιδιότητα θα πρέπει να περιέλθει στην Εταιρεία το αργότερο την τρίτη ημέρα πριν από τη συνεδρίαση της επαναληπτικής 1ης και 2ης Γενικής Συνέλευσης (δηλαδή την 24η Απριλίου 2016 και της 8ης Μαΐου 2016, αντίστοιχα). Σε περίπτωση μη συμμόρφωσης του μετόχου προς τις διατάξεις του άρθρου 28α του Κ.Ν. 2190/1920, αυτός μετέχει

στη Γενική Συνέλευση μόνο μετά από άδειά της. Η άσκηση των εν λόγω δικαιωμάτων δεν προϋποθέτει τη δέσμευση των μετοχών του δικαιούχου ούτε την τήρηση άλλης ανάλογης διαδικασίας, η οποία περιορίζει τη δυνατότητα πώλησης και μεταβίβασης αυτών κατά το χρονικό διάστημα που μεσολαβεί ανάμεσα στην ημερομηνία καταγραφής και την ημερομηνία της Γενικής Συνέλευσης. ΔΙΑΔΙΚΑΣΙΑ ΓΙΑ ΤΗΝ ΑΣΚΗΣΗ ΔΙΚΑΙΩΜΑΤΟΣ ΨΗΦΟΥ ΜΕΣΩ ΑΝΤΙΠΡΟΣΩΠΟΥ: Οι δικαιούχοι μέτοχοι μπορούν να συμμετέχουν στην Τακτική Γενική Συνέλευση και τις τυχόν επαναληπτικές αυτοπροσώπως ή μέσω νομίμως εξουσιοδοτημένων εκπροσώπων τους. Κάθε μέτοχος μπορεί να διορίζει μέχρι τρεις (3) αντιπροσώπους. Νομικά πρόσωπα μετέχουν στη Γενική Συνέλευση ορίζοντας ως εκπροσώπους τους μέχρι τρία (3) φυσικά πρόσωπα. Έντυπο πληρεξουσιότητας για τον διορισμό αντιπροσώπου είναι διαθέσιμο στους κ.κ. Μετόχους στην ιστοσελίδα της Εταιρείας <http://ir.sarantis.gr/el-gr/home/sarantis-investor-relations-home-page> και σε έγχαρτη μορφή από το Τμήμα Εξυπηρέτησης Μετόχων της Εταιρείας (Αμαρουσίου-Χαλανδρίου αρ. 26, Μαρούσι, τηλ. 210 6173 065). Το έντυπο αυτό θα πρέπει να κατατεθεί συμπληρωμένο και υπογεγραμμένο στο Τμήμα Εξυπηρέτησης Μετόχων της Εταιρείας στην ως άνω διεύθυνση, τουλάχιστον τρεις (3) ημέρες πριν από την ημερομηνία της Τακτικής Γενικής Συνέλευσης. Σε περίπτωση επαναληπτικής τακτικής Γενικής Συνέλευσης, η πιο πάνω εξουσιοδότηση θα πρέπει να έχει κοινοποιηθεί στην Εταιρεία με τα ίδια πιο πάνω μέσα τουλάχιστον τρεις (3) ημέρες πριν από την ημερομηνία της επαναληπτικής Γενικής Συνέλευσης. Αντιπρόσωπος που ενεργεί για περισσότερους μετόχους μπορεί να ψηφίζει διαφορετικά για κάθε μέτοχο. Ο αντιπρόσωπος μετόχου υποχρεούται να γνωστοποιεί στην Εταιρεία, πριν από την έναρξη της συνεδρίασης της Τακτικής Γενικής Συνέλευσης, κάθε συγκεκριμένο γεγονός, το οποίο μπορεί να είναι χρήσιμο στους μετόχους για την αξιολόγηση του κινδύνου να εξυπηρετεί ο αντιπρόσωπος άλλα συμφέροντα πλην των συμφερόντων του μετόχου. Κατά την έννοια της παρούσας παραγράφου μπορεί να προκύπτει σύγκρουση συμφερόντων ιδίως όταν ο αντιπρόσωπος:

- α) είναι μέτοχος που ασκεί τον έλεγχο της Εταιρείας ή είναι άλλο νομικό πρόσωπο ή οντότητα η οποία ελέγχεται από το μέτοχο αυτόν,
- β) είναι μέλος του Διοικητικού Συμβουλίου ή της διοίκησης γενικά της Εταιρείας ή μετόχου που ασκεί τον έλεγχο της Εταιρείας ή άλλου νομικού προσώπου ή οντότητας που ελέγχεται από μέτοχο ο οποίος ασκεί τον έλεγχο της Εταιρείας,
- γ) είναι υπάλληλος ή ορκωτός ελεγκτής της Εταιρείας ή μετόχου που ασκεί τον έλεγχο της Εταιρείας ή άλλου νομικού προσώπου ή οντότητας που ελέγχεται από μέτοχο ο οποίος ασκεί τον έλεγχο της Εταιρείας,
- δ) είναι σύζυγος ή συγγενής πρώτου βαθμού με ένα από τα φυσικά πρόσωπα που αναφέρονται στις περιπτώσεις αΑ έως γΑ.

Το Καταστατικό της Εταιρείας δεν προβλέπει τη δυνατότητα συμμετοχής στη Γενική Συνέλευση με ηλεκτρονικά μέσα, ούτε τη δυνατότητα εξ αποστάσεως συμμετοχής των μετόχων στη ψηφοφορία.

**ΔΙΚΑΙΩΜΑΤΑ ΜΕΙΟΨΗΦΙΑΣ ΤΩΝ ΜΕΤΟΧΩΝ:** Με αίτηση μετόχων που εκπροσωπούν το ένα εικοστό (1/20) του καταβεβλημένου μετοχικού κεφαλαίου, το Διοικητικό Συμβούλιο της Εταιρείας υποχρεούται να εγγράψει στην ημερήσια διάταξη της Γενικής Συνέλευσης πρόσθετα θέματα, εάν η σχετική αίτηση περιέλθει στο Διοικητικό Συμβούλιο δεκαπέντε (15) τουλάχιστον ημέρες πριν από την Γενική Συνέλευση. Η αίτηση για την εγγραφή πρόσθετων θεμάτων στην ημερήσια διάταξη συνοδεύεται από αιτιολόγηση ή από σχέδιο απόφασης προς έγκριση στη Γενική Συνέλευση και η αναθεωρημένη ημερήσια διάταξη δημοσιοποιείται με τον ίδιο τρόπο όπως η προηγούμενη ημερήσια διάταξη, δεκατρείς (13) ημέρες πριν από την ημερομηνία της Γενικής Συνέλευσης και ταυτόχρονα τίθεται στη διάθεση των μετόχων στην ιστοσελίδα της Εταιρείας, μαζί με την αιτιολόγηση ή το σχέδιο απόφασης που έχει υποβληθεί από τους μετόχους κατά τα προβλεπόμενα στο άρθρο 27 παρ. 3 του Κ.Ν. 2190/1920. Με αίτηση μετόχων που εκπροσωπούν το ένα εικοστό (1/20) του καταβεβλημένου μετοχικού κεφαλαίου, το Διοικητικό Συμβούλιο θέτει στη διάθεση των μετόχων κατά τα οριζόμενα στο άρθρο 27 παρ. 3 του Κ.Ν. 2190/1920, έξι (6) τουλάχιστον ημέρες πριν από την ημερομηνία της Γενικής Συνέλευσης, σχέδια αποφάσεων για θέματα που έχουν περιληφθεί στη αρχική ή την αναθεωρημένη ημερήσια διάταξη, αν η σχετική αίτηση περιέλθει στο Διοικητικό Συμβούλιο επτά (7) τουλάχιστον ημέρες πριν από την ημερομηνία της Γενικής Συνέλευσης. Μετά από αίτηση οποιουδήποτε μετόχου που υποβάλλεται στην Εταιρεία πέντε (5) τουλάχιστον πλήρεις ημέρες πριν από τη Γενική Συνέλευση, το Διοικητικό Συμβούλιο υποχρεούται να παρέχει στη Γενική Συνέλευση τις αιτούμενες συγκεκριμένες πληροφορίες για τις υποθέσεις της Εταιρείας, στο μέτρο που αυτές είναι χρήσιμες για την πραγματική εκτίμηση των θεμάτων της ημερήσιας διάταξης. Το Διοικητικό Συμβούλιο μπορεί να αρνηθεί την παροχή των πληροφοριών για ουσιώδη λόγο, ο οποίος αναγράφεται στα πρακτικά. Το Διοικητικό Συμβούλιο μπορεί να απαντήσει ενιαία σε αιτήσεις μετόχων με το ίδιο περιεχόμενο. Υποχρέωση παροχής πληροφοριών δεν υφίσταται όταν οι σχετικές πληροφορίες διατίθενται ήδη στην ιστοσελίδα της Εταιρείας, ιδίως με τη μορφή ερωτήσεων και απαντήσεων. Μετά από αίτηση μετόχων που εκπροσωπούν το ένα πέμπτο (1/5) του καταβεβλημένου μετοχικού κεφαλαίου η οποία υποβάλλεται στην Εταιρεία πέντε (5) τουλάχιστον πλήρεις ημέρες πριν από τη Γενική Συνέλευση, το Διοικητικό Συμβούλιο υποχρεούται να παρέχει στη Γενική Συνέλευση πληροφορίες για την πορεία των εταιρικών υποθέσεων και την περιουσιακή κατάσταση της Εταιρείας. Το Διοικητικό Συμβούλιο μπορεί να αρνηθεί την παροχή των πληροφοριών για ουσιώδη λόγο, ο οποίος αναγράφεται στα πρακτικά. Επισημαίνεται ότι για την άσκηση οποιωνδήποτε εκ των δικαιωμάτων που αναφέρονται στην πρόσκληση αυτή, ο ασκών το σχετικό δικαίωμα μέτοχος, οφείλει να αποδείξει τη μετοχική ιδιότητά του και τον αριθμό των μετοχών της Εταιρείας που κατέχει κατά την άσκηση του δικαιώματος αυτού. Τέτοια απόδειξη αποτελεί και η προσκόμιση σχετικής βεβαίωσης από την ΕΧΑΕ. Η παρούσα πρόσκληση, τα σχέδια των αποφάσεων που προτείνονται από το Διοικητικό Συμβούλιο τα έγγραφα που πρόκειται να υποβληθούν στη Γενική Συνέλευση είναι διαθέσιμα στην ιστοσελίδα της Εταιρείας <http://ir.sarantis.gr/el-gr/home/sarantis-investor-relations-home-page>. Τα ανωτέρω έγγραφα είναι διαθέσιμα προς τους κ.κ. Μετόχους και σε έγχαρτη μορφή από το Τμήμα Εξυπηρέτησης Μετόχων της Εταιρείας (Αμαρουσίου – Χαλανδρίου αρ. 26, Μαρούσι, τηλ. 210 6173 065).

## ΙΚΤΙΝΟΣ ΕΛΛΑΣ Α.Ε.

### Ορθή Επανάληψη από Εταιρεία

**Έκτακτη Γενική Συνέλευση την 15/04/2016**, ημέρα Παρασκευή και **ώρα 12:00 μ.μ.** στα γραφεία της εταιρείας στην Λυκόβρυση 7 - Μεταμόρφωση, για συζήτηση και λήψη αποφάσεων για τα παρακάτω θέματα:

1. Τροποποίηση της συμβάσεως ομολογιακού δανείου της από 17.10.2008 με την ΑΛΦΑ ΤΡΑΠΕΖΑ ΑΕ
2. Αύξηση Μετοχικού Κεφαλαίου με κεφαλαιοποίηση Αποθεματικού και αύξηση της ονομαστικής αξίας της μετοχής.
3. Μείωση του Μετοχικού Κεφαλαίου με μείωση της ονομαστικής αξίας της μετοχής και αναλογική επιστροφή κεφαλαίου στους Μετόχους.

Δικαίωμα συμμετοχής και ψήφου στην Έκτακτη Γενική Συνέλευση έχουν όσοι εμφανίζονται ως μέτοχοι της ΙΚΤΙΝΟΣ ΕΛΛΑΣ Α.Ε. στα αρχεία του Συστήματος 'Αυλών Τίτλων που διαχειρίζεται η ΕΛΛΗΝΙΚΑ ΧΡΗΜΑΤΙΣΤΗΡΙΑ Α.Ε. (Ε.Χ.Α.Ε.), στο οποίο τηρούνται οι κινητές αξίες της Εταιρείας, κατά την έναρξη της πέμπτης ημέρας (ημερομηνία καταγραφής: Κυριακή 10 Απριλίου 2016) που προηγείται της συνεδρίασης της Έκτακτης Γενικής Συνέλευσης. Η απόδειξη της μετοχικής ιδιότητας γίνεται με την προσκόμιση σχετικής έγγραφης βεβαίωσης της "ΕΧΑΕ" ή, εναλλακτικά, με απευθείας ηλεκτρονική σύνδεση της Εταιρείας με τα αρχεία της "ΕΧΑΕ". Η σχετική έγγραφη βεβαίωση ή η ηλεκτρονική πιστοποίηση αναφορικά με τη μετοχική ιδιότητα πρέπει να περιέλθει στην Εταιρεία το αργότερο την τρίτη

ημέρα που προηγείται της συνεδρίασης της Γενικής Συνέλευσης. Έναντι της Εταιρείας θεωρείται ότι έχει δικαίωμα συμμετοχής και ψήφου στη Γενική Συνέλευση μόνον όποιος φέρει την ιδιότητα του μετόχου κατά την ως άνω ημερομηνία καταγραφής. Σε περίπτωση μη συμμόρφωσης προς τις διατάξεις του άρθρου 28α του Κ.Ν. 2190/1920, οι μέτοχοι μετέχουν στην Έκτακτη Γενική Συνέλευση μόνο μετά από άδεια της. Σημειώνεται ότι η άσκηση των δικαιωμάτων συμμετοχής και ψήφου δεν προϋποθέτει την δέσμευση των μετόχων του δικαιούχου ούτε την τήρηση άλλης ανάλογης διαδικασίας, η οποία περιορίζει την δυνατότητα πώλησης και μεταβίβασης αυτών κατά το χρονικό διάστημα που μεσολαβεί ανάμεσα στην ημερομηνία καταγραφής και στην ημερομηνία της Γενικής Συνέλευσης. Κάθε μέτοχος δύναται να λάβει μέρος και να ψηφίσει είτε αυτοπροσώπως, είτε με αντιπρόσωπο υπογράφοντας σχετική εξουσιοδότηση διορίζοντας μέχρι τρεις (3) αντιπροσώπους. Νομικά πρόσωπα μετέχουν στη Γενική Συνέλευση ορίζοντας ως εκπροσώπους τους μέχρι τρία (3) φυσικά πρόσωπα. Ωστόσο, αν ο μέτοχος κατέχει μετοχές, οι οποίες εμφανίζονται σε περισσότερους του ενός λογαριασμούς αξιών, ο περιορισμός αυτός δεν εμποδίζει το μέτοχο να ορίζει διαφορετικούς αντιπροσώπους για τις μετοχές που εμφανίζονται στον κάθε λογαριασμό αξιών σε σχέση με τη Γενική Συνέλευση. Αντιπρόσωπος που ενεργεί για περισσότερους μετόχους μπορεί να ψηφίζει διαφορετικά για κάθε μέτοχο. Ο αντιπρόσωπος μετόχου υποχρεούται να γνωστοποιεί στην Εταιρεία, πριν από την έναρξη της συνεδρίασης της Γενικής Συνέλευσης, κάθε συγκεκριμένο γεγονός, το οποίο μπορεί να είναι χρήσιμο στους μετόχους για την αξιολόγηση του κινδύνου να εξυπηρετήσει ο αντιπρόσωπος άλλα συμφέροντα πλην των συμφερόντων του μετόχου. Κατά την έννοια της παρούσας παραγράφου, μπορεί να προκύπτει σύγκρουση συμφερόντων ιδίως όταν ο αντιπρόσωπος:

α) είναι μέτοχος που ασκεί τον έλεγχο της Εταιρείας ή είναι άλλο νομικό πρόσωπο ή οντότητα η οποία ελέγχεται από το μέτοχο αυτόν, β) είναι μέλος του διοικητικού συμβουλίου ή της εν γένει διοίκησης της Εταιρείας ή μετόχου που ασκεί τον έλεγχο της Εταιρείας, ή άλλου νομικού προσώπου ή οντότητας που ελέγχεται από μέτοχο ο οποίος ασκεί τον έλεγχο της Εταιρείας, γ) είναι υπάλληλος ή ορκωτός ελεγκτής της Εταιρείας ή μετόχου που ασκεί τον έλεγχο της Εταιρείας, ή άλλου νομικού προσώπου ή οντότητας που ελέγχεται από μέτοχο, ο οποίος ασκεί τον έλεγχο της Εταιρείας, δ) είναι σύζυγος ή συγγενής πρώτου βαθμού με ένα από τα φυσικά πρόσωπα που αναφέρονται στις περιπτώσεις (α) έως (γ). Ο διορισμός και η ανάκληση αντιπροσώπου του μετόχου γίνεται εγγράφως και κατατίθεται στην Εταιρεία στα κεντρικά της γραφεία ή αποστέλλεται μέσω fax (210 2818574), τουλάχιστον τρεις (3) ημέρες πριν από την ημερομηνία συνεδρίασης της Γενικής Συνέλευσης. Το Καταστατικό της Εταιρείας δεν προβλέπει τη δυνατότητα συμμετοχής στη Γενική Συνέλευση με ηλεκτρονικά μέσα χωρίς τη φυσική παρουσία των μετόχων στον τόπο διεξαγωγής της ή τη δυνατότητα εξ αποστάσεως συμμετοχής των μετόχων στην ψηφοφορία. Με αίτηση μετόχων που εκπροσωπούν το ένα εικοστό (1/20) του καταβεβλημένου μετοχικού κεφαλαίου, το Διοικητικό Συμβούλιο της Εταιρείας υποχρεούται να εγγράψει στην ημερήσια διάταξη της Γενικής Συνέλευσης πρόσθετα θέματα, εάν η σχετική αίτηση περιέλθει στο Διοικητικό Συμβούλιο μέχρι την 31.03.2016 δηλ. δεκαπέντε (15) τουλάχιστον ημέρες πριν από τη Γενική Συνέλευση. Η αίτηση για την εγγραφή πρόσθετων θεμάτων στην ημερήσια διάταξη συνοδεύεται από αιτιολόγηση ή από σχέδιο απόφασης προς έγκριση στη Γενική Συνέλευση και η αναθεωρημένη ημερήσια διάταξη δημοσιοποιείται με τον ίδιο τρόπο όπως η προηγούμενη ημερήσια διάταξη, στις 02.04.2016, δηλ. δεκατρείς (13) ημέρες πριν από την ημερομηνία της Γενικής Συνέλευσης και ταυτόχρονα τίθεται στη διάθεση των μετόχων στην ιστοσελίδα της Εταιρείας, μαζί με την αιτιολόγηση ή το σχέδιο απόφασης που έχει υποβληθεί από τους μετόχους κατά τα προβλεπόμενα στο άρθρο 27 παρ. 3 του Κ.Ν. 2190/1920. Με αίτηση μετόχων που εκπροσωπούν το ένα εικοστό (1/20) του καταβεβλημένου μετοχικού κεφαλαίου, το Διοικητικό Συμβούλιο θέτει στη διάθεση των μετόχων κατά τα οριζόμενα στο άρθρο 27 παρ. 3 του Κ.Ν. 2190/1920, το αργότερο μέχρι την 09.04.2016, ήτοι έξι (6) τουλάχιστον ημέρες πριν από την ημερομηνία της Γενικής Συνέλευσης, σχέδια αποφάσεων για θέματα που έχουν περιληφθεί στη αρχική ή την αναθεωρημένη ημερήσια διάταξη, αν η σχετική αίτηση περιέλθει στο Διοικητικό Συμβούλιο μέχρι την 08.04.2016 δηλ. επτά (7) τουλάχιστον ημέρες πριν από την Ημερομηνία της Γενικής Συνέλευσης. Μετά από αίτηση οποιουδήποτε μετόχου που υποβάλλεται στην Εταιρεία μέχρι την 10.04.2016, δηλ. πέντε (5) τουλάχιστον πλήρεις ημέρες πριν από τη Γενική Συνέλευση, το Διοικητικό Συμβούλιο υποχρεούται να παρέχει στη Γενική Συνέλευση τις αιτούμενες συγκεκριμένες πληροφορίες για τις υποθέσεις της Εταιρείας, στο μέτρο που αυτές είναι χρήσιμες για την πραγματική εκτίμηση των θεμάτων της ημερήσιας διάταξης. Το Διοικητικό Συμβούλιο μπορεί να απαντήσει ενιαία σε αιτήσεις μετόχων με το ίδιο περιεχόμενο. Υποχρέωση παροχής πληροφοριών δεν υφίσταται όταν οι σχετικές πληροφορίες διατίθενται ήδη στην ιστοσελίδα της Εταιρείας, ιδίως με τη μορφή ερωτήσεων και απαντήσεων. Μετά από αίτηση μετόχων που εκπροσωπούν το ένα πέμπτο (1/5) του καταβεβλημένου μετοχικού κεφαλαίου η οποία υποβάλλεται στην Εταιρεία μέχρι την 10.04.2016, δηλ. πέντε (5) τουλάχιστον πλήρεις ημέρες πριν από τη Γενική Συνέλευση, το Διοικητικό Συμβούλιο υποχρεούται να παρέχει στη Γενική Συνέλευση πληροφορίες για την πορεία των εταιρικών υποθέσεων και την περιουσιακή κατάσταση της Εταιρείας. Σε όλες τις ανωτέρω αναφερόμενες περιπτώσεις οι αιτούντες μέτοχοι οφείλουν να αποδεικνύουν τη μετοχική τους ιδιότητα και τον αριθμό των μετόχων που κατέχουν κατά την άσκηση του σχετικού δικαιώματος. Τέτοια απόδειξη αποτελεί και η προσκόμιση βεβαίωσης από τον φορέα στον οποίο τηρούνται οι οικείες κινητές αξίες ή η πιστοποίηση της μετοχικής ιδιότητας με απευθείας ηλεκτρονική σύνδεση φορέα και Εταιρείας. Οι πληροφορίες και τα έγγραφα που προβλέπονται στο άρθρο 27 παρ. 3 του Κ.ν. 2190/1920 θα διατίθενται σε ηλεκτρονική μορφή στην ιστοσελίδα της Εταιρείας [www.iktinos.gr](http://www.iktinos.gr) και σε έγχαρτη στα γραφεία της Εταιρείας στην οδό Λυκοβρύσεως 7, Μεταμόρφωση Αττικής.

#### **ΤΕΡΝΑ ΕΝΕΡΓΕΙΑΚΗ Α.Β.Ε.Τ.Ε.**

**Τακτική Γενική Συνέλευση στις 18/04/2016**, ημέρα Δευτέρα και ώρα **09:30**, στην έδρα της Εταιρείας, Λεωφ. Μεσογείων 85 στην Αθήνα, για συζήτηση και λήψη αποφάσεων επί των παρακάτω θεμάτων ημερήσιας διάταξης:

- Υποβολή και έγκριση των Ετήσιων Οικονομικών Καταστάσεων (Εταιρικών και Ενοποιημένων) για την χρήση 2015, και των επ' αυτών Εκθέσεων του Διοικητικού Συμβουλίου και του Ορκωτού Ελεγκτή Λογιστή
- Έγκριση της από το Διοικητικό Συμβούλιο προτεινόμενης διάθεσης κερδών, διανομής μερίσματος και των αμοιβών των Μελών του Δ.Σ. για τη χρήση 2015
- Απαλλαγή των Μελών του Διοικητικού Συμβουλίου και του Ορκωτού Ελεγκτή Λογιστή από κάθε σχετική ευθύνη ή αποζημίωση απορρέουσα από την άσκηση των καθηκόντων τους για την χρήση 2015
- Εκλογή ενός Τακτικού και ενός Αναπληρωματικού Ελεγκτή Λογιστή, Μελών του Σώματος Ορκωτών Ελεγκτών Λογιστών, για τον έλεγχο της χρήσης 2016 και καθορισμός αμοιβής τους
- Έγκριση προγράμματος αγοράς ιδίων μετοχών σύμφωνα με το άρθρο 16 του ΚΝ2190/20, όπως τροποποιήθηκε και ισχύει
- Έγκριση συμμετοχής Μελών του Δ.Σ. και Διευθυντικών Στελεχών της Εταιρείας στη Διοίκηση άλλων Εταιρειών οι οποίες συνδέονται με οποιοδήποτε τρόπο με την Εταιρεία
- Έγκριση συμβάσεων και αμοιβών κατά το άρθρο 23α του ΚΝ2190/20
- Διάφορες ανακοινώσεις, εγκρίσεις και συζήτηση θεμάτων γενικού ενδιαφέροντος

Σε περίπτωση μη επίτευξης της απαιτούμενης εκ του Νόμου απαρτίας για την λήψη απόφασης επί των θεμάτων της Ημερησίας Διάταξης, η τυχόν Α' Επαναληπτική Τακτική Γενική Συνέλευση θα συνέλθει την 3<sup>η</sup> Μαΐου 2016, ημέρα Τρίτη και ώρα 09:30 στον ίδιο χώρο. Σύμφωνα με το Κ.Ν. 2190/1920 όπως τροποποιήθηκε με το Ν. 3884/2010 και ισχύει, η Εταιρεία ενημερώνει τους μετόχους της για τα ακόλουθα:

**Α. Δικαίωμα συμμετοχής και ψήφου στη Γενική Συνέλευση:**

Στη Τακτική Γενική Συνέλευση δικαιούται να συμμετέχει όποιος εμφανίζεται ως μέτοχος στα αρχεία του συστήματος άυλων τίτλων που διαχειρίζεται η «Ελληνικά Χρηματιστήρια Α.Ε.» (Ε.Χ.Α.Ε.), στο οποίο τηρούνται οι κινητές αξίες (μετοχές) της Εταιρείας. Η απόδειξη της μετοχικής ιδιότητας γίνεται με την προσκόμιση σχετικής έγγραφης βεβαίωσης της Ε.Χ.Α.Ε. ή εναλλακτικά με απευθείας ηλεκτρονική σύνδεση της Εταιρείας με τα αρχεία της Ε.Χ.Α.Ε.

Η ιδιότητα του μετόχου πρέπει να υφίσταται κατά την έναρξη της 13/4/2016 (ημερομηνία καταγραφής) δηλ. της πέμπτης (5ης) ημέρας πριν από την ημέρα συνεδρίασης της Τακτικής Γενικής Συνέλευσης στις 18/4/2016 και η σχετική έγγραφη βεβαίωση ή η ηλεκτρονική πιστοποίηση σχετικά με τη μετοχική ιδιότητα πρέπει να περιέλθει στην Εταιρεία το αργότερο στις 15/4/2016 δηλ. την τρίτη (3η) ημέρα πριν από τη Συνεδρίαση της Τακτικής Γενικής Συνέλευσης.

Για την Α' Επαναληπτική Τακτική Γενική Συνέλευση η ιδιότητα του μετόχου πρέπει να υφίσταται κατά την έναρξη της 29/4/2016, δηλ. την τέταρτη (4η) ημέρα πριν από την ημερομηνία συνεδρίασης της Α' Επαναληπτικής Γενικής Συνέλευσης (ημερομηνία καταγραφής Α' Επαναληπτικής Τακτικής Γενικής Συνέλευσης), η δε σχετική έγγραφη βεβαίωση ή η ηλεκτρονική πιστοποίηση σχετικά με τη μετοχική ιδιότητα πρέπει να περιέλθει στην Εταιρεία το αργότερο την 30/4/2016, δηλ. την τρίτη (3η) ημέρα πριν από τη συνεδρίαση της ως άνω Γενικής Συνέλευσης.

Έναντι της Εταιρείας θεωρείται ότι έχει δικαίωμα συμμετοχής και ψήφου στην Τακτική Γενική Συνέλευση μόνον όποιος φέρει την ιδιότητα του μετόχου κατά την ως άνω αναγραφόμενη ημερομηνία καταγραφής. Σε περίπτωση μη συμμόρφωσης προς τις διατάξεις του αρ. 28 α του Κ.Ν. 2190/1920 όπως ισχύει, ο εν λόγω μέτοχος μετέχει στην Τακτική Γενική Συνέλευση μόνο μετά από άδεια αυτής.

Η άσκηση των εν λόγω δικαιωμάτων δεν προϋποθέτει τη δέσμευση των μετοχών του δικαιούχου ούτε την τήρηση άλλης ανάλογης διαδικασίας, η οποία περιορίζει τη δυνατότητα πώλησης και μεταβίβασης αυτών κατά το χρονικό διάστημα που μεσολαβεί ανάμεσα στην ημερομηνία καταγραφής και στην ημερομηνία της Τακτικής Γενικής Συνέλευσης.

**Β. Δικαιώματα Μειοψηφίας Μετόχων:**

Σύμφωνα με το άρθρο 39 παρ. 2, 2α, 4 και 5 του Κ.Ν. 2190/1920 οι μέτοχοι έχουν τα ακόλουθα δικαιώματα:

(α) Με αίτηση μετόχων που εκπροσωπούν το ένα εικοστό (1/20) του καταβεβλημένου μετοχικού κεφαλαίου, το Διοικητικό Συμβούλιο της Εταιρείας υποχρεούται να εγγράψει στην ημερήσια διάταξη της Τακτικής Γενικής Συνέλευσης πρόσθετα θέματα, εάν η σχετική αίτηση περιέλθει στο Διοικητικό Συμβούλιο μέχρι την 3/4/2016, δηλ. δεκαπέντε (15) τουλάχιστον ημέρες πριν από την Τακτική Γενική Συνέλευση.

Η αίτηση για την εγγραφή πρόσθετων θεμάτων στην ημερήσια διάταξη συνοδεύεται από αιτιολόγηση ή από σχέδιο απόφασης προς έγκριση στη Γενική Συνέλευση και η αναθεωρημένη ημερήσια διάταξη δημοσιοποιείται με τον ίδιο τρόπο όπως η προηγούμενη ημερήσια διάταξη, στις 5/4/2016, δηλ. δεκατρείς (13) ημέρες πριν από την ημερομηνία της Τακτικής Γενικής Συνέλευσης και ταυτόχρονα τίθεται στη διάθεση των μετόχων στην ιστοσελίδα της Εταιρείας ([www.terna-energy.com](http://www.terna-energy.com)), μαζί με την αιτιολόγηση ή το σχέδιο απόφασης που έχει υποβληθεί από τους μετόχους κατά τα προβλεπόμενα στο άρθρο 27 παρ. 3 του Κ.Ν. 2190/1920.

(β) Με αίτηση μετόχων που εκπροσωπούν το ένα εικοστό (1/20) του καταβεβλημένου μετοχικού κεφαλαίου, το Διοικητικό Συμβούλιο θέτει στη διάθεση των μετόχων κατά τα οριζόμενα στο άρθρο 27 παρ. 3 του Κ.Ν. 2190/1920, το αργότερο μέχρι την 12/4/2016, δηλ. έξι (6) τουλάχιστον ημέρες πριν από την ημερομηνία της Γενικής Συνέλευσης, σχέδια αποφάσεων για θέματα που έχουν περιληφθεί στην αρχική ή την αναθεωρημένη ημερήσια διάταξη, αν η σχετική αίτηση περιέλθει στο Διοικητικό Συμβούλιο μέχρι την 11/4/2016, δηλ. επτά (7) τουλάχιστον ημέρες πριν από την ημερομηνία της Γενικής Συνέλευσης.

(γ) Μετά από αίτηση οποιουδήποτε μετόχου που υποβάλλεται στην Εταιρεία μέχρι τις 12/4/2016, δηλ. πέντε (5) τουλάχιστον πλήρεις ημέρες πριν από τη Γενική Συνέλευση, το Διοικητικό Συμβούλιο υποχρεούται να παρέχει στη Γενική Συνέλευση τις αιτούμενες συγκεκριμένες πληροφορίες για τις υποθέσεις της Εταιρείας, στο μέτρο που αυτές είναι χρήσιμες για την πραγματική εκτίμηση των θεμάτων της ημερησίας διάταξης. Το Διοικητικό Συμβούλιο μπορεί να αρνηθεί την παροχή των πληροφοριών για αποχρώντα ουσιώδη λόγο, ο οποίος αναγράφεται στα πρακτικά. Το Διοικητικό Συμβούλιο μπορεί να απαντήσει ενιαία σε αιτήσεις μετόχων με το ίδιο περιεχόμενο. Υποχρέωση παροχής πληροφοριών δεν υφίσταται όταν οι σχετικές πληροφορίες διατίθενται ήδη στην ιστοσελίδα της Εταιρείας, ιδίως με την μορφή ερωτήσεων και απαντήσεων.

(δ) Μετά από αίτηση μετόχων που εκπροσωπούν το ένα πέμπτο (1/5) του καταβεβλημένου μετοχικού κεφαλαίου, η οποία υποβάλλεται στην Εταιρεία μέχρι τις 12/4/2016, δηλ. πέντε (5) τουλάχιστον πλήρεις ημέρες πριν από τη Γενική Συνέλευση, το Διοικητικό Συμβούλιο υποχρεούται να παρέχει στη Γενική Συνέλευση πληροφορίες για την πορεία των εταιρικών υποθέσεων και την περιουσιακή κατάσταση της Εταιρείας. Το Διοικητικό Συμβούλιο μπορεί να αρνηθεί την παροχή των πληροφοριών για αποχρώντα ουσιώδη λόγο, ο οποίος αναγράφεται στα πρακτικά.

Αντίστοιχες προθεσμίες για τυχόν άσκηση δικαιωμάτων μειοψηφίας των μετόχων ισχύουν και σε περίπτωση Επαναληπτικών Γενικών Συνελεύσεων. Σε όλες τις ανωτέρω αναφερόμενες περιπτώσεις οι αιτούντες μέτοχοι οφείλουν να αποδεικνύουν τη μετοχική τους ιδιότητα και τον αριθμό των μετοχών που κατέχουν κατά την άσκηση του σχετικού δικαιώματος. Τέτοια απόδειξη αποτελεί και η προσκόμιση βεβαίωσης από την Ε.Χ.Α.Ε. όπου τηρούνται οι κινητές αξίες ή η πιστοποίηση της μετοχικής ιδιότητας με απευθείας ηλεκτρονική σύνδεση της Εταιρείας με τα αρχεία της Ε.Χ.Α.Ε.

**Γ. Διαδικασία για την άσκηση δικαιώματος ψήφου μέσω αντιπροσώπου:**

Ο μέτοχος συμμετέχει στην Τακτική Γενική Συνέλευση και ψηφίζει είτε αυτοπροσώπως είτε μέσω αντιπροσώπων. Κάθε μέτοχος φυσικό ή νομικό πρόσωπο μπορεί να διορίζει μέχρι τρεις (3) αντιπροσώπους για μία και μόνη Γενική Συνέλευση ή για όσες Συνελεύσεις λάβουν χώρα εντός ορισμένου χρόνου. Ωστόσο, αν ο μέτοχος κατέχει μετοχές της Εταιρείας, οι οποίες εμφανίζονται σε περισσότερους του ενός λογαριασμούς αξιών, ο περιορισμός αυτός δεν εμποδίζει τον εν λόγω μέτοχο να ορίζει διαφορετικούς αντιπροσώπους για τις μετοχές που εμφανίζονται στον κάθε λογαριασμό αξιών σε σχέση με την Τακτική Γενική Συνέλευση. Αντιπρόσωπος που ενεργεί για περισσότερους μετόχους μπορεί να ψηφίζει διαφορετικά για κάθε μέτοχο. Ο Αντιπρόσωπος ψηφίζει σύμφωνα με τις οδηγίες του Μετόχου, εφόσον υφίστανται και υποχρεούται να αρχειοθετεί τις οδηγίες ψήφου για τουλάχιστον ένα (1) χρόνο από την υποβολή του Πρακτικού της Γενικής Συνέλευσης στην αρμόδια Αρχή ή εάν η Απόφαση υποβάλλεται σε δημοσιότητα από την καταχώρησή της στο Μητρώο Ανωνύμων Εταιρειών.



Η μη συμμόρφωση του Αντιπροσώπου με τις οδηγίες που έχει λάβει δεν επηρεάζει το κύρος των αποφάσεων της Γενικής Συνέλευσης ακόμη και αν η ψήφος του Αντιπροσώπου ήταν αποφασιστική για τη λήψη τους.

Ο αντιπρόσωπος μετόχου υποχρεούται να γνωστοποιεί στην Εταιρεία, πριν από την έναρξη της συνεδρίασης της Τακτικής Γενικής Συνέλευσης, κάθε συγκεκριμένο γεγονός, το οποίο μπορεί να είναι χρήσιμο στους μετόχους για την αξιολόγηση του κινδύνου να εξυπηρετήσει ο αντιπρόσωπος άλλα συμφέροντα πλην των συμφερόντων του αντιπροσωπευμένου μετόχου.

Κατά την έννοια της παρούσας παραγράφου, μπορεί να προκύπτει σύγκρουση συμφερόντων ιδίως όταν ο αντιπρόσωπος: (α) είναι μέτοχος που ασκεί τον έλεγχο της Εταιρείας ή είναι άλλο νομικό πρόσωπο ή οντότητα η οποία ελέγχεται από το μέτοχο αυτόν, (β) είναι μέλος του Διοικητικού Συμβουλίου ή της εν γένει διοίκησης της Εταιρείας ή μετόχου που ασκεί τον έλεγχο της Εταιρείας ή άλλου νομικού προσώπου η οντότητα που ελέγχεται από μέτοχο ο οποίος ασκεί τον έλεγχο της Εταιρείας, (γ) είναι υπάλληλος ή ορκωτός ελεγκτής της Εταιρείας ή μετόχου που ασκεί τον έλεγχο της Εταιρείας, ή άλλου νομικού προσώπου η οντότητας που ελέγχεται από μέτοχο, ο οποίος ασκεί τον έλεγχο της Εταιρείας, (δ) είναι σύζυγος ή συγγενής πρώτου βαθμού με ένα από τα φυσικά πρόσωπα που αναφέρονται στις ως άνω περιπτώσεις (α) έως (γ).

Ο διορισμός και η ανάκληση αντιπροσώπου του μετόχου γίνεται εγγράφως και κοινοποιείται στην Εταιρεία με τον ίδιο τύπο, τουλάχιστον τρεις (3) ημέρες πριν από την ημερομηνία συνεδρίασης της Τακτικής Γενικής Συνέλευσης.

Η Εταιρεία διαθέτει στην ιστοσελίδα της ([www.terna-energy.com](http://www.terna-energy.com)) το έντυπο που πρέπει να χρησιμοποιηθεί για τον διορισμό αντιπροσώπου. Το έντυπο αυτό κατατίθεται συμπληρωμένο και υπογεγραμμένο από τον μέτοχο στο Τμήμα Εξυπηρέτησης Μετόχων της Εταιρείας στη διεύθυνση: Λεωφ. Μεσογείων 85 στην Αθήνα ή αποστέλλεται στο fax:210-6968076 τρεις (3) τουλάχιστον ημέρες πριν από την ημερομηνία της Τακτικής Γενικής Συνέλευσης. Ο δικαιούχος καλείται να μεριμνά για την επιβεβαίωση της επιτυχούς αποστολής του εντύπου διορισμού αντιπροσώπου και της παραλαβής του από την Εταιρεία, καλώντας στο τηλέφωνο: 210-6968429.

Το Καταστατικό της Εταιρείας παρότι προβλέπει τη δυνατότητα συμμετοχής των Μετόχων στη Γενική Συνέλευση με ηλεκτρονικά μέσα, χωρίς τη φυσική παρουσία τους στον τόπο διεξαγωγής της, τη δυνατότητα ψήφου εξ αποστάσεως είτε με ηλεκτρονικά μέσα είτε δι' αλληλογραφίας καθώς και τη δυνατότητα διορισμού και ανάκλησης αντιπροσώπου με ηλεκτρονικά μέσα δεν έχουν εκδοθεί οι σχετικές Υπουργικές Αποφάσεις που αφορούν στις προϋποθέσεις των ελάχιστων τεχνικών προδιαγραφών για τη διασφάλιση της Ταυτότητας του Μετόχου καθώς και την ασφάλεια της ηλεκτρονικής ή άλλης σύνδεσης και ως εκ τούτου δεν παρέχεται προς το παρόν η δυνατότητα εφαρμογής αυτής της διάταξης.

**Δ. ΔΙΑΘΕΣΙΜΑ ΕΓΓΡΑΦΑ & ΠΛΗΡΟΦΟΡΙΕΣ:** Οι πληροφορίες του άρθρου 27 παρ. 3 του Κ.Ν. 2190/1920 θα διατίθενται σε ηλεκτρονική μορφή στην ιστοσελίδα της Εταιρείας ([www.terna-energy.com](http://www.terna-energy.com)). Το πλήρες κείμενο των τυχόν εγγράφων και σχεδίων αποφάσεων που προβλέπονται στο άρθρο 27 παρ. 3 περιπτώσεις γ' και δ' του Κ.Ν. 2190/1920 θα διατίθεται και σε έγχαρτη μορφή στα γραφεία του Τμήματος Εξυπηρέτησης Μετόχων της Εταιρείας στη διεύθυνση: Λεωφ. Μεσογείων 85 στην Αθήνα.

#### **ΕΔΡΑΣΗ - Χ. ΨΑΛΛΙΔΑΣ Α.Τ.Ε.**

**Έκτακτη Γενική Συνέλευση** των μετόχων της εταιρείας, η οποία θα συνέλθει την **19/04/2016**, ημέρα Τρίτη και **ώρα 15.00**, στην έδρα της Εταιρείας στο Κορωπί Αττικής, 47ο χιλ. Αττικής Οδού, για συζήτηση και λήψη απόφασης στα παρακάτω θέματα της ημερήσιας διάταξης:

Θέμα 1<sup>ο</sup>: «Λήψη απόφασης συγχώνευσης, σύμφωνα με τις διατάξεις των Ν. 2166/1993 και 2190/2016, των Ανωνύμων Εταιρειών ΕΔΡΑΣΗ Χ. ΨΑΛΛΙΔΑΣ Α.Τ.Ε., EDRATEC ΕΝΕΡΓΕΙΑΚΗ ΑΒΕΤΕ., & ENVIPROSYSTEMS Α.Τ.Ε., με απορρόφηση της δεύτερης και τρίτης εταιρείας από την πρώτη, όπως επικυρώθηκε από την Απόφαση με Αριθμό 779/2015 του Πολυμελούς Πρωτοδικείου Αθηνών. Ορισμός εκπροσώπου της εταιρείας για υπογραφή του σχεδίου σύμβασης συγχώνευσης καθώς και της οριστικής συμβολαιογραφικής πράξης συγχώνευσης. Ανάθεση σε ελεγκτική εταιρεία σύνταξης Εκθέσεων Πιστοποιήσεων της λογιστικής αξίας των περιουσιακών στοιχείων της εταιρείας EDRATEC ΕΝΕΡΓΕΙΑΚΗ ΑΒΕΤΕ., και ENVIPROSYSTEMS Α.Τ.Ε., και τον καθορισμό ημερομηνίας Ισολογισμών Μετασχηματισμού, βάσει των οποίων θα καθορισθεί η σχέση ανταλλαγής των μετοχών των τριών εταιρειών.» Σημειώτεον ότι η ΕΔΡΑΣΗ Χ. ΨΑΛΛΙΔΑΣ Α.Τ.Ε. κατέχει το 100% των μετοχών και των δύο υπό συγχώνευση εταιρειών. Σε περίπτωση μη επίτευξης της απαιτούμενης εκ του νόμου απαρτίας για τη λήψη απόφασης επί των θεμάτων της ημερήσιας διάταξης, η Α' Επαναληπτική Έκτακτη Γενική Συνέλευση θα συνέλθει την 05η Μαΐου 2016, ημέρα Πέμπτη ώρα 15:00 στον ίδιο τόπο και χώρο, και η τυχόν Β' Επαναληπτική Έκτακτη Γενική Συνέλευση, σε περίπτωση εκ νέου μη επίτευξης απαρτίας, θα συνέλθει την 19η Μαΐου 2016, ημέρα Πέμπτη και ώρα 15:00, στον ίδιο τόπο και χώρο, χωρίς δημοσίευση νεότερης πρόσκλησης. Περαιτέρω, με βάση τα άρθρα 26 παρ. 2β και 28 Α του Κ.Ν. 2190/20, ως τροποποιήθηκαν και προστέθηκαν, αντιστοίχως, με τα άρθρα 3 και 6 του Ν. 3884/2010 και ισχύουν σήμερα, η Εταιρία ενημερώνει τους μετόχους της για τα ακόλουθα:

**Δικαίωμα Συμμετοχής και Ψήφου στη Έκτακτη Γενική Συνέλευση:** Στη Έκτακτη Γενική Συνέλευση δικαιούται να συμμετέχει και να ψηφίζει κάθε μέτοχος. Κάθε κοινή μετοχή της Εταιρείας παρέχει δικαίωμα μίας (1) ψήφου στη Έκτακτη Γενική Συνέλευση. Στην Έκτακτη Γενική Συνέλευση δικαιούται να συμμετέχει όποιος εμφανίζεται ως μέτοχος στα αρχεία του Συστήματος Άυλων Τίτλων, που διαχειρίζεται η «Ελληνικά Χρηματιστήρια Α.Ε. (Ε.Χ.Α.Ε.)», όπου τηρούνται οι κινητές αξίες (μετοχές) της Εταιρείας. Η απόδειξη της μετοχικής ιδιότητας γίνεται με την προσκόμιση σχετικής έγγραφης βεβαίωσης από την «Ελληνικά Χρηματιστήρια Α.Ε.» ή εναλλακτικά, με απευθείας ηλεκτρονική σύνδεση της Εταιρείας με τα αρχεία του εν λόγω φορέα. Η ιδιότητα του μετόχου πρέπει να υφίσταται κατά την έναρξη της πέμπτης (5ης) ημέρας πριν από την ημέρα συνεδρίασης της Έκτακτης Γενικής Συνέλευσης της 19.04.2016 (ημερομηνία καταγραφής), ήτοι κατά την έναρξη της 14.04. 2016 και η σχετική έγγραφη βεβαίωση ή η ηλεκτρονική πιστοποίηση της μετοχικής τους ιδιότητας πρέπει να περιέλθει στην Εταιρεία, το αργότερο μέχρι την τρίτη (3η) ημέρα πριν από τη συνεδρίαση της Έκτακτης Γενικής Συνέλευσης, ήτοι έως και την 16.04.2016. Έναντι της Εταιρείας θεωρείται ότι έχει δικαίωμα συμμετοχής και ψήφου στη Έκτακτη Γενική Συνέλευση μόνον όποιος φέρει την ιδιότητα του μετόχου κατά την ημερομηνία καταγραφής. Σε περίπτωση μη συμμόρφωσης προς τις άνω διατάξεις του άρθρου 28α' του Κ.Ν. 2190/20, ο εν λόγω μέτοχος μετέχει στη Έκτακτη Γενική Συνέλευση μόνο μετά από άδεια της. Σημειώνεται ότι η άσκηση των εν λόγω δικαιωμάτων συμμετοχής και ψήφου δεν προϋποθέτει τη δέσμευση των μετοχών του δικαιούχου ούτε την τήρηση άλλης ανάλογης διαδικασίας, η οποία περιορίζει τη δυνατότητα πώλησης και μεταβίβασης αυτών κατά το χρονικό διάστημα που μεσολαβεί ανάμεσα στην Ημερομηνία Καταγραφής και στην ημερομηνία συνεδρίασης της οικείας Έκτακτης Γενικής Συνέλευσης. Σε περίπτωση σύγκλησης της Α' Επαναληπτικής Έκτακτης Γενικής Συνέλευσης, η ιδιότητα του μετόχου πρέπει να υφίσταται κατά την έναρξη της τέταρτης (4ης) ημέρας πριν από την ημέρα Συνέλευσης της 05.05.2016 (ημερομηνία καταγραφής), ήτοι κατά την έναρξη της 01.05.2016 και η σχετική έγγραφη βεβαίωση ή ηλεκτρονική πιστοποίηση της μετοχικής τους ιδιότητας πρέπει να περιέλθει στην Εταιρεία, το αργότερο μέχρι την τρίτη (3η) ημέρα πριν από την συνεδρίαση της Έκτακτης Γενικής Συνέλευσης, ήτοι έως και την 02.05. 2016. Σε περίπτωση σύγκλησης της Β' Έκτακτης Επαναληπτικής Γενικής Συνέλευσης, η ιδιότητα του μετόχου πρέπει να υφίσταται κατά την έναρξη της τέταρτης (4ης) ημέρας πριν από την ημέρα συνεδρίασης της Β' Έκτακτης Επαναληπτικής Γενικής

Συνέλευσης της 19.05.2016 (ημερομηνία καταγραφής), ήτοι κατά την έναρξη της 15.05.2016 και η σχετική έγγραφη βεβαίωση ή ηλεκτρονική πιστοποίηση της μετοχικής τους ιδιότητας πρέπει να περιέλθει στην Εταιρεία, το αργότερο μέχρι την τρίτη (3η) ημέρα 16.05.2016 πριν από την συνεδρίαση της Έκτακτης Γενικής Συνέλευσης, ήτοι έως και την 19.05.2016. Έναντι της Εταιρείας θεωρείται ότι έχει δικαίωμα συμμετοχής και ψήφου στην Έκτακτη Γενική Συνέλευση μόνον όποιος φέρει την ιδιότητα του μετόχου κατά την ημερομηνία καταγραφής. Σε περίπτωση μη συμμόρφωσης προς τις άνω διατάξεις του άρθρου 28α' του Κ.Ν. 2190/1920, ο εν λόγω μέτοχος μετέχει στην Έκτακτη Γενική Συνέλευση μόνο μετά από άδειά της. Σημειώνεται ότι η άσκηση των εν λόγω δικαιωμάτων συμμετοχής και ψήφου δεν προϋποθέτει τη δέσμευση των μετόχων του δικαιούχου ούτε την τήρηση άλλης ανάλογης διαδικασίας, η οποία περιορίζει τη δυνατότητα πώλησης και μεταβίβασης αυτών κατά το χρονικό διάστημα που μεσολαβεί ανάμεσα στην Ημερομηνία Καταγραφής και στην ημερομηνία συνεδρίασης της οικείας Έκτακτης Γενικής Συνέλευσης. Διαθέσιμες πληροφορίες και έγγραφα: Οι πληροφορίες και τα έγγραφα που προβλέπονται στο άρθρο 27 παρ. 3 του Κ.Ν. 2190/1920, συμπεριλαμβανομένου του πλήρους κειμένου της πρόσκλησης για σύγκληση της Τακτικής Γενικής Συνέλευσης, όπου παρατίθενται αναλυτικά (α) τα Δικαιώματα Συμμετοχής στην Έκτακτη Γενική Συνέλευση των μετόχων της εταιρείας της 30ης Ιουνίου 2015, καθώς και στις τυχόν επαναληπτικές αυτής (β) η Διαδικασία για την Άσκηση του Δικαιώματος Ψήφου μέσω Αντιπροσώπου και (γ) τα Δικαιώματα Μειοψηφίας, του εντύπου διορισμού αντιπροσώπου και των σχεδίων απόφασης για τα θέματα της ημερήσιας διάταξης, θα διατίθενται σε έγχαρτη μορφή στα γραφεία της έδρας της Εταιρείας στο Κορωπί Αττικής, 47ο χιλ. Αττικής Οδού (τμήμα μετόχων της Εταιρείας υπεύθυνος Βασίλειος Ραγκιάς) και σε ηλεκτρονική μορφή στο διαδίκτυο, με ανάρτησή τους στην ιστοσελίδα της Εταιρείας [www.edrasis.gr](http://www.edrasis.gr).

#### PAPERPACK A.B.E.E.

**Τακτική Γενική Συνέλευση την 19/04/2016** ημέρα Τρίτη και ώρα 11:00π.μ. στα γραφεία της έδρας της εταιρείας στην Κηφισιά Αττικής, επί της οδού Βιλτανιώτη 24, προκειμένου να συζητηθούν και να ληφθούν αποφάσεις επί των παρακάτω θεμάτων ημερήσιας διάταξης. ΘΕΜΑΤΑ ΗΜΕΡΗΣΙΑΣ ΔΙΑΤΑΞΗΣ:

1. Υποβολή και έγκριση των οικονομικών καταστάσεων της εταιρικής χρήσης 2015, από 1-1-2015 έως 31-12-2015, μετά των επ' αυτών εκθέσεων του Διοικητικού Συμβουλίου και των Ελεγκτών.
2. Απαλλαγή των μελών του Διοικητικού Συμβουλίου και των Ελεγκτών από κάθε ευθύνη αποζημίωσης για τα πεπραγμένα της χρήσης 2015.
3. Έγκριση του πίνακα διαθέσεως των αποτελεσμάτων της χρήσης 2015 (1/1/2015-31/12/2015).
4. Έγκριση της πρότασης του Διοικητικού Συμβουλίου περί διανομής μερίσματος της χρήσης 2015 (1/1/2015-31/12/2015).
5. Χορήγηση άδειας στα μέλη του Δ.Σ. και στους Διευθυντές της εταιρείας να μετέχουν σε Διοικητικά Συμβούλια και στη διεύθυνση εταιρειών του Ομίλου (συνδεδεμένων επιχειρήσεων της εταιρείας), που επιδιώκουν τους αυτούς ή παραπλήσιους σκοπούς με την εταιρεία, σύμφωνα με την παρ.1 του άρθρου 23 του Ν. 2190/1920.
6. Έγκριση αμοιβών που καταβλήθηκαν στα μέλη του Διοικητικού Συμβουλίου για τη χρήση του 2015 και προέγκριση αμοιβών μελών Διοικητικού Συμβουλίου για τη χρήση 2016.
7. Εκλογή Ελεγκτών, τακτικού και αναπληρωματικού για τον έλεγχο των οικονομικών καταστάσεων για τη χρήση 2016 και καθορισμός αμοιβής τους.
8. Εκλογή νέων μελών Διοικητικού Συμβουλίου.
9. Εκλογή Επιτροπής Ελέγχου σύμφωνα με το άρθρο 37 του Ν. 3693/2008, όπως ισχύει.
10. Τροποποίηση όρων Σύμβασης υφισταμένου Κοινού Ομολογιακού Δανείου.

Σε περίπτωση μη επίτευξης της απαιτούμενης εκ του νόμου απαρτίας για την λήψη απόφασης επί των θεμάτων της ημερήσιας διάταξης κατά την ημερομηνία της 19ης Απριλίου 2016, η Τακτική Γενική Συνέλευση θα συνέλθει εκ νέου σε Επαναληπτική Συνέλευση στις 9 Μαΐου 2016, ημέρα Δευτέρα και ώρα 11:00 π.μ. στην έδρα της εταιρείας Βιλτανιώτη 24 Κηφισιά. Σημειώνεται ότι δε θα δημοσιευθεί νέα πρόσκληση για την επαναληπτική συνέλευση σύμφωνα με το άρθρο 29 του κ.ν. 2190/1920, όπως ισχύει.

**Α. ΔΙΚΑΙΩΜΑ ΣΥΜΜΕΤΟΧΗΣ ΚΑΙ ΨΗΦΟΥ:** Στην ετήσια Τακτική Γενική Συνέλευση δικαιούται να συμμετάσχει όποιος εμφανίζεται ως μέτοχος στα αρχεία του Συστήματος Αύλων Τίτλων που διαχειρίζεται η "Ελληνικά Χρηματιστήρια Α.Ε." (Ε.Χ.Α.Ε.), στο οποίο τηρούνται οι κινητές αξίες (μετοχές) της Εταιρείας. Η απόδειξη της μετοχικής ιδιότητας γίνεται με την προσκόμιση σχετικής έγγραφης βεβαίωσης του ως άνω φορέα ή εναλλακτικά, με απευθείας ηλεκτρονική σύνδεση της Εταιρείας με τα αρχεία του εν λόγω φορέα. Η ιδιότητα του μετόχου πρέπει να υφίσταται κατά την 14.04.2016 (ημερομηνία καταγραφής), ήτοι κατά την έναρξη της πέμπτης (5ης) ημέρας πριν από την ημέρα συνεδρίασης της ετήσιας Τακτικής Γενικής Συνέλευσης της 19ης Απριλίου 2016, και η σχετική βεβαίωση ή η ηλεκτρονική πιστοποίηση σχετικά με την μετοχική ιδιότητα πρέπει να περιέλθει στην Εταιρεία το αργότερο την 16η Απριλίου 2016, ήτοι την τρίτη (3η) ημέρα πριν από τη συνεδρίαση της ετήσιας Τακτικής Γενικής Συνέλευσης. Για την Α' Επαναληπτική Τακτική Γενική Συνέλευση η ιδιότητα του μετόχου πρέπει να υφίσταται κατά την έναρξη της 5ης Μαΐου 2016 (ημερομηνία καταγραφής Α' Επαναληπτικής Γενικής Συνέλευσης), ήτοι κατά την έναρξη της τέταρτης (4ης) ημέρας πριν από την ημέρα συνεδρίασης της Α' Επαναληπτικής Τακτικής Γενικής Συνέλευσης της 9ης Μαΐου 2016, ή δε σχετική έγγραφη βεβαίωση ή η ηλεκτρονική πιστοποίηση σχετικά με την μετοχική ιδιότητα πρέπει να περιέλθει στην Εταιρεία το αργότερο την 6η Μαΐου 2016, ήτοι την τρίτη (3η) ημέρα πριν από την συνεδρίαση της ως άνω Επαναληπτικής Γενικής Συνέλευσης. Έναντι της Εταιρείας θεωρείται ότι έχει δικαίωμα συμμετοχής και ψήφου στην ετήσια Τακτική Γενική Συνέλευση μόνον όποιος φέρει την ιδιότητα του μετόχου κατά την αντίστοιχη ημερομηνία καταγραφής. Σε περίπτωση μη συμμόρφωσης προς τις διατάξεις του άρθρου 28α του κ.ν. 2190/1920, ο εν λόγω μέτοχος μετέχει στην ετήσια Τακτική Γενική Συνέλευση μόνο μετά από άδειά της. Σημειώνεται ότι η άσκηση των εν λόγω δικαιωμάτων (συμμετοχής και ψήφου) δεν προϋποθέτει τη δέσμευση των μετόχων του δικαιούχου ούτε την τήρηση άλλης ανάλογης διαδικασίας, η οποία περιορίζει την δυνατότητα πώλησης και μεταβίβασης αυτών κατά το χρονικό διάστημα που μεσολαβεί ανάμεσα στην ημερομηνία καταγραφής και στην ημερομηνία της Τακτικής Γενικής Συνέλευσης. Το πλήρες κείμενο της παρούσας πρόσκλησης, καθώς και οι πληροφορίες που προβλέπονται στην παράγραφο 3 του άρθρου 27 του κ.ν. 2190/1920, όπως ισχύει είναι διαθέσιμα σε ηλεκτρονική μορφή στην ιστοσελίδα της Εταιρείας [www.paperpack.gr](http://www.paperpack.gr). **Β. ΔΙΚΑΙΩΜΑΤΑ ΜΕΙΟΨΗΦΙΑΣ ΤΩΝ ΜΕΤΟΧΩΝ:** (α). Με αίτηση μετόχων που εκπροσωπούν το ένα εικοστό (1/20) του καταβεβλημένου ποσού του κεφαλαίου, το Διοικητικό Συμβούλιο της Εταιρείας υποχρεούται να εγγράψει στην ημερήσια διάταξη της Γενικής Συνέλευσης προσθετα θέματα, εάν η σχετική αίτηση περιέλθει στο Διοικητικό Συμβούλιο μέχρι την 04/04/2016, δηλαδή δέκα πέντε (15) τουλάχιστον ημέρες πριν από τη Τακτική Γενική Συνέλευση. Η αίτηση για την εγγραφή πρόσθετων θεμάτων στην ημερήσια διάταξη συνοδεύεται από αιτιολόγηση ή από σχέδιο απόφασης προς έγκριση στη Γενική Συνέλευση και η αναθεωρημένη ημερήσια διάταξη δημοσιοποιείται με τον ίδιο τρόπο όπως η προηγούμενη ημερήσια διάταξη, στις 06/04/2016, δηλαδή δέκα τρεις (13) ημέρες πριν από την ημερομηνία της Τακτικής Γενικής Συνέλευσης και ταυτόχρονα τίθεται στη διάθεση των μετόχων στην ιστοσελίδα της Εταιρείας μαζί με την αιτιολόγηση ή το σχέδιο απόφασης που έχει υποβληθεί από τους μετόχους κατά τα προβλεπόμενα στο άρθρο 27

παρ. 3 του κ.ν. 2190/1920. (β). Με αίτηση μετόχων που εκπροσωπούν το ένα εικοστό (1/20) του καταβεβλημένου μετοχικού κεφαλαίου, το Διοικητικό Συμβούλιο θέτει στη διάθεση των μετόχων κατά τα οριζόμενα στο άρθρο 27 παρ. 3 του Κ.Ν. 2190/1920, το αργότερο μέχρι την 13/04/2016, ήτοι έξι (6) τουλάχιστον ημέρες πριν από την ημερομηνία της Γενικής Συνέλευσης, σχέδια αποφάσεων για θέματα που έχουν περιληφθεί στην αρχική ή την αναθεωρημένη ημερήσια διάταξη, αν η σχετική αίτηση περιέλθει στο Διοικητικό Συμβούλιο μέχρι την 12/04/2016, δηλαδή επτά (7) τουλάχιστον ημέρες πριν από την ημερομηνία της Γενικής Συνέλευσης. (γ). Μετά από αίτηση οποιουδήποτε μετόχου που υποβάλλεται στην Εταιρία μέχρι τις 14/04/2016, δηλαδή πέντε (5) τουλάχιστον πλήρεις ημέρες πριν από τη Γενική Συνέλευση, το Διοικητικό Συμβούλιο υποχρεούται να παρέχει στη Γενική Συνέλευση τις απαιτούμενες συγκεκριμένες πληροφορίες για τις υποθέσεις της Εταιρίας, στο μέτρο που αυτές είναι χρήσιμες για την πραγματική εκτίμηση των θεμάτων της ημερήσιας διάταξης. Επίσης, με αίτηση Μετόχων που εκπροσωπούν το ένα εικοστό (1/20) του καταβεβλημένου μετοχικού κεφαλαίου, το Διοικητικό Συμβούλιο υποχρεούται να ανακοινώνει στη Τακτική Γενική Συνέλευση των Μετόχων τα ποσά που καταβλήθηκαν κατά την τελευταία διετία για οποιαδήποτε αιτία από την Εταιρία στα μέλη του Διοικητικού Συμβουλίου ή στους Διευθυντές, όπως και κάθε άλλη παροχή προς τα πρόσωπα αυτά ή οποιαδήποτε σύμβαση της εταιρίας με αυτούς για οποιαδήποτε αιτία. Στις ως άνω περιπτώσεις το διοικητικό συμβούλιο μπορεί να αρνηθεί την παροχή των πληροφοριών για αποχρώντα ουσιώδη λόγο, ο οποίος αναγράφεται στα πρακτικά. Το Διοικητικό Συμβούλιο μπορεί να αρνηθεί την παροχή των ζητούμενων πληροφοριών για αποχρώντα λόγο. Στην περίπτωση αυτή η αιτιολογία αυτή η αιτιολογία πρέπει να αναγράφεται στα πρακτικά. δ). Μετά από αίτηση μετόχων που εκπροσωπούν το ένα πέμπτο (1/5) του καταβεβλημένου μετοχικού κεφαλαίου, η οποία υποβάλλεται στην Εταιρία μέχρι τις 14/04/2016, δηλαδή πέντε (5) τουλάχιστον πλήρεις ημέρες πριν από τη Γενική Συνέλευση, το Διοικητικό Συμβούλιο υποχρεούται να παρέχει στη Γενική Συνέλευση πληροφορίες για την πορεία των εταιρικών υποθέσεων και την περιουσιακή κατάσταση της Εταιρίας. Το Διοικητικό Συμβούλιο μπορεί να αρνηθεί την παροχή των πληροφοριών για αποχρώντα λόγο. Στην περίπτωση αυτή η αιτιολογία πρέπει να αναγράφεται στα πρακτικά. (ε). Μετά από αίτηση μετόχων, που εκπροσωπούν το 1/20 του καταβεβλημένου μετοχικού κεφαλαίου η λήψη απόφασης επί κάποιου θέματος της Ημερήσιας Διάταξης Γενικής συνέλευσης γίνεται με ονομαστική κλήση. (στ). Με αίτηση μετόχων, που εκπροσωπούν το 1/20 του καταβεβλημένου μετοχικού κεφαλαίου ο Πρόεδρος της Συνέλευσης υποχρεούται να αναβάλει μία φορά μόνον αποφάσεις της Γενικής Συνέλευσης Τακτικής ή Έκτακτης, ορίζει δε ημέρα συνεδρίασης για τη λήψη τους, την οριζόμενη με την αίτηση των Μετόχων, που όμως δεν μπορεί να απέχει περισσότερο από τριάντα (30) ημέρες από την ημερομηνία της αναβολής. Η μετ' αναβολή Γενική Συνέλευση αποτελεί συνέχιση της προηγούμενης και δεν απαιτείται η επανάληψη των διατυπώσεων δημοσίευσης της Πρόσκλησης των Μετόχων, σε αυτή δε μπορούν να μετράσουν και νέοι μέτοχοι τηρουμένων των διατάξεων των άρθρων 27 παρ. 2 και 28 του Κ.Ν. 2190/20, όπως ισχύει. Σε όλες τις ανωτέρω αναφερόμενες περιπτώσεις οι αιτούντες μέτοχοι οφείλουν να αποδεικνύουν τη μετοχική τους ιδιότητα και τον αριθμό των μετοχών που κατέχουν κατά την άσκηση του σχετικού δικαιώματος. Τέτοια απόδειξη αποτελεί και η προσκόμιση βεβαίωσης από τον φορέα στον οποίο τηρούνται οι οικείες κινητές αξίες ή η πιστοποίηση της μετοχικής ιδιότητας με απευθείας ηλεκτρονική σύνδεση φορέα και Εταιρίας. Γ. ΔΙΑΔΙΚΑΣΙΑ ΓΙΑ ΤΗΝ ΑΣΚΗΣΗ ΔΙΚΑΙΩΜΑΤΟΣ ΨΗΦΟΥ ΜΕΣΩ ΑΝΤΙΠΡΟΣΩΠΟΥ: Ο μέτοχος συμμετέχει στη Γενική Συνέλευση και ψηφίζει είτε αυτοπροσώπως είτε μέσω αντιπροσώπων. Κάθε μέτοχος μπορεί να διορίζει μέχρι τρεις (3) αντιπροσώπους. Νομικά πρόσωπα μετέχουν στη Γενική Συνέλευση ορίζοντας ως εκπροσώπους τους μέχρι τρία (3) φυσικά πρόσωπα. Ωστόσο, αν ο μέτοχος κατέχει μετοχές της Εταιρίας, οι οποίες εμφανίζονται σε περισσότερους του ενός λογαριασμούς αξιών, ο περιορισμός αυτός δεν εμποδίζει τον εν λόγω μέτοχο να ορίζει διαφορετικούς αντιπροσώπους για τις μετοχές που εμφανίζονται στον κάθε λογαριασμό αξιών σε σχέση με τη Γενική Συνέλευση. Αντιπρόσωπος που ενεργεί για περισσότερους μετόχους μπορεί να ψηφίζει διαφορετικά για κάθε μέτοχο. Ο αντιπρόσωπος μετόχου υποχρεούται να γνωστοποιεί στην Εταιρία, πριν από την έναρξη της συνεδρίασης της Γενικής Συνέλευσης, κάθε συγκεκριμένο γεγονός, το οποίο μπορεί να είναι χρήσιμο στους μετόχους για την αξιολόγηση του κινδύνου να εξυπηρετήσει ο αντιπρόσωπος άλλα συμφέροντα πλην των συμφερόντων του αντιπροσωπευόμενου μετόχου. Κατά την έννοια της παρούσας παραγράφου, μπορεί να προκύπτει σύγκρουση συμφερόντων ιδίως όταν ο αντιπρόσωπος: α) είναι μέτοχος που ασκεί τον έλεγχο της Εταιρίας ή είναι άλλο νομικό πρόσωπο ή οντότητα η οποία ελέγχεται από το μέτοχο αυτόν, β) είναι μέλος του Διοικητικού Συμβουλίου ή της εν γένει διοίκησης της Εταιρίας ή μετόχου που ασκεί τον έλεγχο της Εταιρίας, ή άλλου νομικού προσώπου ή οντότητας που ελέγχεται από μέτοχο ο οποίος ασκεί τον έλεγχο της Εταιρίας, γ) είναι υπάλληλος ή ορκωτός ελεγκτής της Εταιρίας ή μετόχου που ασκεί τον έλεγχο της Εταιρίας, ή άλλου νομικού προσώπου ή οντότητας που ελέγχεται από μέτοχο, ο οποίος ασκεί τον έλεγχο της Εταιρίας, δ) είναι σύζυγος ή συγγενής πρώτου βαθμού με ένα από τα φυσικά πρόσωπα που αναφέρονται στις ως άνω περιπτώσεις (α) έως (γ). Ο διορισμός και η ανάκληση αντιπροσώπου του μετόχου γίνεται εγγράφως και κοινοποιείται στην Εταιρία τουλάχιστον τρεις (3) ημέρες πριν από την ημερομηνία συνεδρίασης της Γενικής Συνέλευσης. Η Εταιρία έχει καταστήσει διαθέσιμο στην ιστοσελίδα της ([www.paperpack.gr](http://www.paperpack.gr)) το έντυπο που χρησιμοποιεί για το διορισμό αντιπροσώπου. Το εν λόγω έντυπο κατατίθεται συμπληρωμένο και υπογεγραμμένο από το μέτοχο στο Τμήμα Εξυπηρέτησης Μετόχων, στην έδρα της Εταιρίας στην Βιλανιώτη 24 Κηφισιά Τ.Κ. 14564, τρεις (3) τουλάχιστον ημέρες πριν από την ημερομηνία της Γενικής Συνέλευσης. Ο δικαιούχος μέτοχος καλείται να μεριμνά για την επιβεβαίωση της επιτυχούς αποστολής του εντύπου διορισμού αντιπροσώπου και της παραλαβής του από την Εταιρία, καλώντας στο Τμήμα Εξυπηρέτησης Μετόχων στο τηλ: 210 2846800. Δ. ΔΙΑΘΕΣΙΜΑ ΕΓΓΡΑΦΑ: Το πλήρες κείμενο των σχεδίων αποφάσεων και τυχόν εγγράφων που προβλέπονται στο άρθρο 27 παρ. 3 περιπτώσεις γ' και δ' του κ.ν. 2190/1920 θα αναρτηθούν στην ιστοσελίδα της Εταιρίας ([www.paperpack.gr](http://www.paperpack.gr)) και θα διατίθενται σε έγχαρτη μορφή στα γραφεία της έδρας της Εταιρίας (Βιλανιώτη 24 Κηφισιά Τ.Κ. 14564). Ε. ΔΙΑΘΕΣΙΜΕΣ ΠΛΗΡΟΦΟΡΙΕΣ: Οι πληροφορίες του άρθρου 27 παρ. 3 του κ.ν. 2190/1920 θα διατίθενται σε ηλεκτρονική μορφή στην ιστοσελίδα της Εταιρίας [www.paperpack.gr](http://www.paperpack.gr).



**Ομολογιακά Δάνεια Επιχειρήσεων**

Πλήθος Εισηγμένων Ομολογίων	Ονομαστική αξία	Τιμή έκδοσης	Σημερινό επιτόκιο	Ημερ. λήξης	Διάρκεια (έτη)	Σημείωση	Ομολογιακά Δάνεια Επιχειρήσεων			Κατωτ Τιμή	Ανωτ Τιμή	Τιμή κλεισ.	Προηγ. Κλείσιμο-ημέρια	Όγκος	Αξία Συναλλαγών	Τελευταία εντολή			Μεγ έτους			
							Προσ/μένο Κοινό	Τοκ/ρίδιο Προτιμησιακό	Μον. Διασπ.							Τιμή	Αγορ./ Πώλ.	Ημερομηνία		λαχ έτους		
1,794,284	13.76	9.77	0.00	21/10/2025	18	---	---	---	1	<b>ΝΗΡΕΥΣ ΙΧΘΥΟΚΑΛΛΙΕΡΓΕΙΕΣ Α.Ε. (Μεταρ. σε ΚΟ μτχ)</b>	13.0000	150.0000	53.0551	15.0000	29/03/2016	16,237	8,614.45	11.0000	A	17/11/2014	12.0000	150.0000
212,237,880	1.00	1.00	6.30	29/07/2020	7	---	11	---	1	MARFIN INVESTMENT GROUP Α.Ε. <b>ΣΕΙΡΑ Β (ΜΟΔ)</b>	---	---	---	0.8500	23/08/2013	---	---	1.0000	A	28/11/2014	0.8500	0.8500
163,076,727	1.00	1.00	7.00	29/07/2019	6	---	11	---	1	MARFIN INVESTMENT GROUP Α.Ε. <b>ΣΕΙΡΑ Α (ΜΟΔ)</b>	---	---	---	1.0000	23/08/2013	---	---	1.0000	A	28/11/2014	1.0000	1.0000

**Σημειώσεις Εταιρικών Ομολόγων**

Ο Όγκος Συναλλαγών υπολογίζεται ως (Τεμάχια) \* (Ονομαστική Τιμή). Η Αξία Συναλλαγών υπολογίζεται ως (Τεμάχια) \* (Ονομαστική Τιμή) \* (Τιμή %) + (Δεδουλευμένοι Τόκοι).

Οι τιμές συναλλαγών των ομολόγων υπολογίζονται ως ποσοστό επί τοις εκατό (%) της ονομαστικής τους τιμής.

Όλα τα ομόλογα έχουν Ονομαστική Αξία εκπεφρασμένη σε Ευρώ (εκτός εάν σημειώνεται διαφορετικά).

\* Προσ/μένο = Προσαρτημένο

**Ομόλογα Ελληνικού Δημοσίου**

Πλήθος Εισηγμ. Ομολογιών	Ονομ. αξία	Σημερινό επιτόκιο	Υπολογισμός Δεδουλευμένων	Ημερ/νία Λήξης [1]	Διάρκεια (έτη)	Σημείωση	Ημερομηνία Πληρ.	Αξία τρέχοντος	Μον. Διαπρ.	Ομόλογα Ελληνικού Δημοσίου	Κατωτ Τιμή	Ανωτ Τιμή	Τιμή κλεισ.	Προηγ. Κλείσιμο-ημ/νία	Όγκος	Αξία Συναλλαγών	Τελευταία εντολή Αγορ./ Πώλ. Ημερομηνία
1,792,455,803	1.00	4.30	Πργμ/Πργμ	24/02/2023	11	---	24/02	4.30	1	ΟΕΔ-ΣΤΘ-240223-11X-2,000-1,00	---	---	---	10.0000	22/06/2015	---	---
1,771,485,249	1.00	4.30	Πργμ/Πργμ	24/02/2024	12	---	24/02	4.30	1	ΟΕΔ-ΣΤΘ-240224-12X-2,000-1,00	---	---	---	10.0000	22/06/2015	---	---
1,744,316,583	1.00	4.30	Πργμ/Πργμ	24/02/2025	13	---	24/02	4.30	1	ΟΕΔ-ΣΤΘ-240225-13X-2,000-1,00	---	---	---	10.0000	22/06/2015	---	---
1,498,761,836	1.00	4.30	Πργμ/Πργμ	24/02/2026	14	---	24/02	4.30	1	ΟΕΔ-ΣΤΘ-240226-14X-2,000-1,00	---	---	---	10.0000	22/06/2015	---	---
1,469,952,920	1.00	4.30	Πργμ/Πργμ	24/02/2027	15	---	24/02	4.30	1	ΟΕΔ-ΣΤΘ-240227-15X-2,000-1,00	---	---	---	10.0000	22/06/2015	---	---
1,525,434,082	1.00	4.30	Πργμ/Πργμ	24/02/2028	16	---	24/02	4.30	1	ΟΕΔ-ΣΤΘ-240228-16X-2,000-1,00	---	---	---	10.0000	22/06/2015	---	---
1,503,860,546	1.00	4.30	Πργμ/Πργμ	24/02/2029	17	---	24/02	4.30	1	ΟΕΔ-ΣΤΘ-240229-17X-2,000-1,00	---	---	---	10.0000	22/06/2015	---	---
1,435,418,132	1.00	4.30	Πργμ/Πργμ	24/02/2030	18	---	24/02	4.30	1	ΟΕΔ-ΣΤΘ-240230-18X-2,000-1,00	---	---	---	10.0000	22/06/2015	---	---
1,368,045,727	1.00	4.30	Πργμ/Πργμ	24/02/2031	19	---	24/02	4.30	1	ΟΕΔ-ΣΤΘ-240231-19X-2,000-1,00	---	---	---	10.0000	22/06/2015	---	---
1,373,758,194	1.00	4.30	Πργμ/Πργμ	24/02/2032	20	---	24/02	4.30	1	ΟΕΔ-ΣΤΘ-240232-20X-2,000-1,00	---	---	---	10.0000	22/06/2015	---	---
1,452,639,893	1.00	4.30	Πργμ/Πργμ	24/02/2033	21	---	24/02	4.30	1	ΟΕΔ-ΣΤΘ-240233-21X-2,000-1,00	---	---	---	10.0000	22/06/2015	---	---
1,410,344,954	1.00	4.30	Πργμ/Πργμ	24/02/2034	22	---	24/02	4.30	1	ΟΕΔ-ΣΤΘ-240234-22X-2,000-1,00	---	---	---	10.0000	22/06/2015	---	---
1,444,202,190	1.00	4.30	Πργμ/Πργμ	24/02/2035	23	---	24/02	4.30	1	ΟΕΔ-ΣΤΘ-240235-23X-2,000-1,00	---	---	---	10.0000	22/06/2015	---	---
1,505,138,031	1.00	4.30	Πργμ/Πργμ	24/02/2036	24	---	24/02	4.30	1	ΟΕΔ-ΣΤΘ-240236-24X-2,000-1,00	---	---	---	10.0000	22/06/2015	---	---
1,396,254,095	1.00	4.30	Πργμ/Πργμ	24/02/2037	25	---	24/02	4.30	1	ΟΕΔ-ΣΤΘ-240237-25X-2,000-1,00	---	---	---	10.0000	22/06/2015	---	---
1,382,167,704	1.00	4.30	Πργμ/Πργμ	24/02/2038	26	---	24/02	4.30	1	ΟΕΔ-ΣΤΘ-240238-26X-2,000-1,00	---	---	---	10.0000	22/06/2015	---	---
1,337,331,257	1.00	4.30	Πργμ/Πργμ	24/02/2039	27	---	24/02	4.30	1	ΟΕΔ-ΣΤΘ-240239-27X-2,000-1,00	---	---	---	10.0000	22/06/2015	---	---
1,371,908,706	1.00	4.30	Πργμ/Πργμ	24/02/2040	28	---	24/02	4.30	1	ΟΕΔ-ΣΤΘ-240240-28X-2,000-1,00	---	---	---	10.0000	22/06/2015	---	---
1,360,659,778	1.00	4.30	Πργμ/Πργμ	24/02/2041	29	---	24/02	4.30	1	ΟΕΔ-ΣΤΘ-240241-29X-2,000-1,00	---	---	---	10.0000	22/06/2015	---	---
1,432,747,403	1.00	4.30	Πργμ/Πργμ	24/02/2042	30	---	24/02	4.30	1	ΟΕΔ-ΣΤΘ-240242-30X-2,000-1,00	---	---	---	10.0000	22/06/2015	---	---
742,153	1,000.00	0.93	FLR Πργμ/360	10/08/2019	5	---	10/02 - 10/08	---	1	ΟΕΔ-ΚΥΜ-100819-05X-0,934-1.000	---	---	---	---	---	---	---
4,030,827	1,000.00	4.75	Πργμ/Πργμ	17/04/2019	5	---	17/04	4.75	1	ΟΕΔ-ΣΤΘ-170419-05X-4,750-1.000	---	---	---	---	---	---	---
2,089,066	1,000.00	3.38	Πργμ/Πργμ	17/07/2017	3	---	17/07	3.38	1	ΟΕΔ-ΣΤΘ-170717-03X-3,375-1.000	---	---	---	---	---	---	---

**Σημειώσεις Ομολόγων Ελλ. Δημοσίου**

Ο Όγκος Συναλλαγών υπολογίζεται ως (Τεμάχια) \* (Ονομαστική Τιμή). Η Αξία Συναλλαγών υπολογίζεται ως (Τεμάχια) \* (Ονομαστική Τιμή) \* (Τιμή %) + (Δεδουλευμένοι Τόκοι)

Η Αξία του τρέχοντος τοκομεριδίου για τις εκδόσεις Ονομαστικής Αξίας 0,01 ευρώ, αναφέρεται σε Ονομαστική Αξία 100 ευρώ.

FLR (= Floating Interest Rate) Ομόλογο Μεταβλητού Επιτοκίου.

[1] - Η Ημερομηνία Λήξης της τοκοφόρου περιόδου και η Ημερομηνία Πληρωμής του τοκομεριδίου.

Ομόλογα σε Κυκλοφορία	Νόμισμα / Ελάχιστη διαπραγ.	Ημερομηνία Πληρ.	Αξία τρέχοντος τοκομεριδίου	Σημείωση	Προσ/μένο* Τοκ/ρίδιο	Μονάδα διαπραγ/σης	Ημερ/νία Έκδοσης	Διάρκεια (έτη)	Σημερινό επιτόκιο	Υ.Δ.Τ σε	Ομόλογα	Τελευταία τιμή προηγ.	Τελευτ. Τιμή	Εκφ. τοις μετρητοίς (€) / Πώλ Ημερομηνία	Συναλλαγές σε τμχ	Ελάχιστο ζωής	Μέγιστο ζωής
<b>Ομολογιακά Δάνεια Διεθνών Οργανισμών</b>																	
1,000,000	EUR / 1000	21/07	---	---	10	1	21/07/2006	10	5.0 FLR	360	ΟΜΟΛΟΓΟ ΕΥΡΩΠΑΪΚΗΣ ΤΡΑΠΕΖΑΣ ΕΠΕΝΔΥΣΕΩΝ	97.50	16/04/2007	---	---	---	---
<b>Νομικών Προσώπων και Εταιρειών σε Συνάλλαγμα και Ευρο</b>																	
0	GBP / 10	01/12	0.25	---	59	1	01/12/1928	100	2.5	360	Ε.Κ.Τ.Ε.	---	---	---	---	---	---
103,746	GBP / 10	01/12	0.25	---	57	1	01/12/1930	98	2.5	360	Ε.Κ.Τ.Ε. σειρά	2.27	05/02/1996	2.27	Π	05/02/1996	2.27

**Σημειώσεις Ομολόγων Ελλ. Δημοσίου**

Υ.Δ.Τ: Υπολογισμός Δεδουλευμένων Τόκων.

FLR (= Floating Interest Rate) Ομόλογο Μεταβλητού Επιτοκίου.

Η ελάχιστη διαπραγματεύσιμη Ονομαστική Αξία για όλους τους Άυλους Τίτλους του Δημοσίου είναι τα 100 Ευρώ.

\* Προσ/μένο = Προσαρτημένο

**Πίνακας Μελών Χρηματιστηρίου Αθηνών και Μελών ΕΤ.ΕΚ.**

Επωνυμία	Διεύθυνση	Τηλέφωνο	Φαξ	Αγορά Μετοχών			Αγορά Παραγώγων		Μέλη ΕΤ.ΕΚ.	
				Μέλος Αγοράς	Μέλος εξ Αποστάσεως	Ειδικός Διαπρήτης	Διαπρήτης	Ειδικός Διαπρήτης	Γενικό Εκκαθ/στικό	Άμεσο Εκκαθ/στικό
ALPHA ΤΡΑΠΕΖΑ Α.Ε.	ΣΤΑΔΙΟΥ 40, ΑΘΗΝΑ	(210)-3260000 (210)-3265546	(210)-3264116 (210)-3265811						a	
ARGUS STOCKBROKERS LTD	ΛΕΩΦΟΡΟΣ ΔΗΜΟΣΘΕΝΗ ΣΕΒΕΡΗ 25 , ΛΕΥΚΩΣΙΑ ΚΥΠΡΟΥ	+357 22717000	0035722717070	a	a		a			
ATLANTIC SECURITIES LTD	ΠΡΟΔΡΟΜΟΥ 37, ΛΕΥΚΩΣΙΑ ΚΥΠΡΟΥ	+357 22445400	00357 22661914	a	a					
ΑΤΤΙΣΑ BANK <b>ΑΝΩΝΥΜΗ ΤΡΑΠΕΖΙΚΗ ΕΤΑΙΡΕΙΑ</b>	ΟΜΗΡΟΥ 23, ΑΘΗΝΑ	(210)-3669000	(210)-3669410						a	
ΑΚΑΔΗΜΙΑΣ 54, ΑΘΗΝΑ		(210)-3390757	(210)-3646090							
ΑΧΙΑ VENTURES GROUP LTD	ΓΙΑΝΝΟΥ ΚΡΑΝΙΔΙΩΤΗ 10, ΓΡΑΦΕΙΟ 102 , ΛΕΥΚΩΣΙΑ ΚΥΠΡΟΥ	+357 227242000	357 227242001	a	a					
ΑΧΟΝ <b>ΧΡΗΜΑΤΙΣΤΗΡΙΑΚΗ Α.Ε.Π.Ε.Υ.</b>	ΣΤΑΔΙΟΥ 48, ΑΘΗΝΑ	+30 2103363800	210-3243903	a			a			
BANK OF AMERICA MERRILL LYNCH	KING EDWARD STREET 2 , LONDON	+44 20276281000		a	a					
ΒΕΤΑ <b>ΧΡΗΜΑΤΙΣΤΗΡΙΑΚΗ Α.Ε.Π.Ε.Υ.</b>	Λ.ΑΛΕΞΑΝΔΡΑΣ & ΒΡΑΪΛΑ 29 , ΑΘΗΝΑ	+30 2106478900	210-6410139	a		a	a	a		a
BNP PARIBAS SECURITIES SERVICES S.A.	ΒΑΣΙΛΙΣΣΗΣ ΣΟΦΙΑΣ 94 & ΚΕΡΑΣΟΥΝΤΟΣ 1 , ΑΘΗΝΑ	+30 2107468500	210-7468579-581						a	
CAPITAL AXEPEY	ΜΗΤΡΟΠΟΛΕΩΣ 58, ΑΘΗΝΑ	+30 2103369700	+30 210 3369820	a			a			
CFS <b>ΧΡΗΜΑΤΙΣΤΗΡΙΑΚΗ Α.Ε.Π.Ε.Υ.</b>	ΔΡΑΓΑΤΣΑΝΙΟΥ 6, ΑΘΗΝΑ	+30 2103360800	+30 210-3360980	a						
CITIGROUP GLOBAL MARKETS LIMITED	CITIGROUP CENTER , CANADA SQ., CANARY WHARF 1, LONDON	+44 02079864000		a	a					
CREDIT SUISSE SECURITIES (EUROPE) LIMITED	ONE CABOT SQUARE , LONDON	+44 2078888888		a	a					
DELTA STOCK AD	MEGAPARK OFFICE BUILDING, OFFICE AREA E, G TSARIGRADSKO SHOSE	+35928115051	+35928115049							a
DEUTSCHE BANK AG	GREAT WINCHESTER STREET 1 , LONDON	+44 20 754 54209	00441133361437	a	a		a			
ESTINVEST S.A.	TH REPUBLICII STREET 9, FOCSANI	+40 237238900	+40 237237471							a
EUROBANK EQUITIES <b>Α.Ε.Π.Ε.Υ.</b>	ΦΙΛΕΛΛΗΝΩΝ 10 & ΞΕΝΟΦΩΝΤΟΣ 13 , ΑΘΗΝΑ	+30 2103720000	210-3720001	a		a	a			a
EUROCORP <b>ΧΡΗΜΑΤΙΣΤΗΡΙΑΚΗ Α.Ε.</b>	ΠΛ.ΦΙΛΙΚΗΣ ΕΤΑΙΡΕΙΑΣ 14, ΑΘΗΝΑ	+30 2107263500	210-7263666	a			a			a
EUROTRUST <b>ΧΡΗΜΑΤΙΣΤΗΡΙΑΚΗ Α.Ε.Π.Ε.Υ.</b>	ΣΕΒΑΣΤΟΥΠΟΛΕΩΣ 113, ΑΘΗΝΑ	+30 2103363100	+30 210-3238334	a						
EUROXX <b>ΧΡΗΜΑΤΙΣΤΗΡΙΑΚΗ Α.Ε.Π.Ε.Υ.</b>	ΠΑΛΑΙΟΛΟΓΟΥ 7, ΧΑΛΑΝΔΡΙ	(210)-6879400	(210)-6879401	a		a	a	a		a
GLOBAL CAPITAL SECURITIES & FINANCIAL SERVICES LTD	ΛΕΩΦ. ΑΡΧΙΕΠΙΣΚΟΠΟΥ ΜΑΚΑΡΙΟΥ Γ&#039; 50, ΚΤΙΡΙΟ ALPHA HOUSE	+357 22710710	357 22339332	a	a					
GUARDIAN TRUST <b>ΧΡΗΜΑΤΙΣΤΗΡΙΑΚΗ Α.Ε.Π.Ε.Υ.</b>	ΕΡΜΟΥ 31, ΑΘΗΝΑ	+30 2103378700	210-3220498	a			a			
HSBC BANK PLC	Λ. ΜΕΣΟΓΕΙΩΝ 109-111, ΑΘΗΝΑ	+30 2106960000	210-6928000						a	
INDEX <b>ΧΡΗΜΑΤΙΣΤΗΡΙΑΚΗ Α.Ε.Π.Ε.Υ.</b>	ΔΡΑΓΑΤΣΑΝΙΟΥ 6, ΑΘΗΝΑ	+30 2103213920	+30 210-3213216	a						
INTERFINBROK CORPORATION S.A.	STR.CALARASI NR. 1, CONSTANTA	+40 241639071	0241-547829							a
LAIKI FINANCIAL SERVICES LTD	ΛΕΩΦ. ΒΥΡΩΝΟΣ 26, ΛΕΥΚΩΣΙΑ ΚΥΠΡΟΥ	357 22367367	357 22718567		a					
MAGNA TRUST <b>ΧΡΗΜΑΤΙΣΤΗΡΙΑΚΗ Α.Ε.Π.Ε.Υ.</b>	ΤΖΩΡΤΖ 5, ΑΘΗΝΑ	+30 2103800820	210-3220910	a						
MEGA EQUITY SECURITIES & FINANCIAL SERVICES LTD	ΛΕΩΦ. ΓΡΙΒΑ ΔΙΓΕΝΗ 42-44, ΛΕΥΚΩΣΙΑ ΚΥΠΡΟΥ	+357 22711711	357 22711811	a	a		a			
MERIT <b>ΧΡΗΜΑΤΙΣΤΗΡΙΑΚΗ Α.Ε.Π.Ε.Υ.</b>	ΓΕΩΡΓΙΟΥ ΣΟΥΡΗ 3, ΑΘΗΝΑ	+30 2103671890	210-3671830	a		a	a			a
NUNTIOUS <b>ΧΡΗΜΑΤΙΣΤΗΡΙΑΚΗ Α.Ε.Π.Ε.Υ.</b>	ΔΡΑΓΑΤΣΑΝΙΟΥ 6, ΑΘΗΝΑ	+30 2103350599	+30210-3254846	a						

**Πίνακας Μελών Χρηματιστηρίου Αθηνών και Μελών ΕΤ.ΕΚ.**

Επωνυμία	Τηλέφωνο	Φαξ	Αγορά Μετοχών			Αγορά Παραγώγων		Μέλη ΕΤ.ΕΚ.	
			Μέλος Αγοράς	Μέλος εξ Αποστάσεως	Ειδικός Διαπρήτης	Διαπρήτης	Ειδικός Διαπρήτης	Γενικό Εκκαθ'οριστικό	Άμεσο Εκκαθ'οριστικό
ONE PLUS CAPITAL LIMITED 75 PRODROMOU AVENUE, ONEWORLD PARKVIEW HOUSE, 3RD FLOOR 30722873760			a	a		a			
PRELIUM Α.Ε.Π.Ε.Υ.			a			a			
ΔΑΒΑΚΗ & ΛΕΩΦ. ΚΗΦΙΣΙΑΣ 1, ΑΘΗΝΑ	+30 2103677000	+30 210-6926403							
PROCHOICE CHRIMATISTIRIARIKI LTD ΣΠΥΡΟΥ ΚΥΠΡΙΑΝΟΥ 57, ΛΕΥΚΩΣΙΑ ΚΥΠΡΟΥ	+357-24-661192	+357-24-662464	a	a					
SHARELINK SECURITIES & FINANCIAL SERVICES LTD ΘΕΟΤΟΚΗ ΜΕΓΑΡΟ ΕΛΛΗΝΑ 6, ΛΕΥΚΩΣΙΑ ΚΥΠΡΟΥ	+357 22554200	+357 22750852	a	a		a			
SOCIETE GENERALE S.A. 17 COURS VALMY 92987 PUTEAUX - LA DEFENSE, ΠΑΡΙΣΙ	+33 157290504	+33142138697	a	a		a			
SOLIDUS SECURITIES Α.Ε.Π.Ε.Υ. ΛΟΥΙΖΗΣ ΡΙΑΝΚΟΥΡ 64, ΑΘΗΝΑ	+30 2106900600	210-6985421	a			a			a
SSIF BROKER SA CALEA MOTILOR 119, NAROCA	+40 364401709	0040364401710							a
SSIF VIENNA INVESTMENT TRUST S.A. 4 SPLAIUL UNIRII, BUILDING B3, BUCHAREST	+40 212074880	004 021 207 48 98							a
THE CYPRUS INVESTMENT & SECURITIES CORPORATION LTD LIMASSOL AVENUE 154, ΛΕΥΚΩΣΙΑ ΚΥΠΡΟΥ	+357 22121700	357 22338800	a	a					
UBS LIMITED FINSBURY AVENUE 1, LONDON	+44 2075687135		a	a					
Α. ΣΑΡΡΗΣ ΧΡΗΜΑΤΙΣΤΗΡΙΑΚΗ Α.Ε.Π.Ε.Υ. ΔΡΑΓΑΤΣΑΝΙΟΥ 6, ΑΘΗΝΑ	+30 2103367700	210-3312324	a						
ΑΛΦΑ FINANCE ΔΕΠΕΥ ΜΕΡΛΙΝ 5, ΑΘΗΝΑ	+30 2103677400	210-33311193	a		a	a	a		a
ΑΤΛΑΣ ΧΡΗΜΑΤΙΣΤΗΡΙΑΚΗ Α.Ε.Π.Ε.Υ. ΜΙΧΑΛΛΑΚΟΠΟΥΛΟΥ 125 & ΒΕΡΒΑΙΝΩΝ 14-16, ΑΘΗΝΑ	+30 2103363300	210-3238925	a			a			
Γ.Α. ΠΕΡΒΑΝΑΣ ΧΡΗΜΑΤΙΣΤΗΡΙΑΚΗ Α.Ε.Π.Ε.Υ. ΣΟΦΟΚΛΕΟΥΣ 7-9, ΑΘΗΝΑ	+30 2103727200	210-3210-291	a						
Δ.Α. ΤΣΕΚΟΥΡΑΣ ΧΡΗΜΑΤΙΣΤΗΡΙΑΚΗ Α.Ε.Π.Ε.Υ. ΣΤΑΔΙΟΥ 33, ΑΘΗΝΑ	+30 2103245100	210-3211997	a						
ΔΥΝΑΜΙΚΗ ΧΡΗΜΑΤΙΣΤΗΡΙΑΚΗ Α.Ε.Π.Ε.Υ. ΟΜΗΡΟΥ 8, ΑΘΗΝΑ	+30 2103677700	210-3677777	a			a			a
ΕΘΝΙΚΗ ΤΡΑΠΕΖΑ ΤΗΣ ΕΛΛΑΔΟΣ Α.Ε. ΑΚΑΔΗΜΙΑΣ 68, ΑΘΗΝΑ	(210)-3328817	(210)-3328678	a			a		a	
ΑΙΟΛΟΥ 86, ΑΘΗΝΑ	(210)-3341000	(210)-3228187							
ΕΘΝΙΚΗ ΧΡΗΜΑΤΙΣΤΗΡΙΑΚΗ Α.Ε.Π.Ε.Υ. ΜΙΧΑΛΛΑΚΟΠΟΥΛΟΥ 91, ΑΘΗΝΑ	+30 2107720000	+30 210-7720002	a		a	a	a		
ΕΛΛΗΝΙΚΗ ΤΡΑΠΕΖΑ (ΕΠΕΝΔΥΣΕΙΣ) ΛΤΔ ΛΕΩΦ.ΚΥΡΙΑΚΟΥ ΜΑΤΣΗ 31 - ΤΘ 24747, ΛΕΥΚΩΣΙΑ ΚΥΠΡΟΥ	+357 22500100	357 22500110	a	a					
ΕΛΛΗΝΟΑΜΕΡΙΚΑΝΙΚΗ ΧΡΗΜΑΤΙΣΤΗΡΙΑΚΗ Α.Ε.Π.Ε.Υ. ΑΝΔΡΕΑ ΠΑΠΑΝΔΡΕΟΥ 27, ΑΘΗΝΑ	+30 2103311100	+30 210-3215968	a		a	a			a
ΕΠΕΝΔΥΤΙΚΗ ΤΡΑΠΕΖΑ ΕΛΛΑΔΟΣ Α.Ε. ΑΙΓΙΑΛΕΙΑΣ & ΠΑΡΑΔΕΙΣΟΥ 32, ΜΑΡΟΥΣΙ	+30 2108173111	+30 210-6896325	a		a	a	a	a	
ΗΛΙΑΣ ΠΕΤΡΟΠΟΥΛΑΚΗΣ ΧΡΗΜΑΤΙΣΤΗΡΙΑΚΗ Α.Ε.Π.Ε.Υ. ΑΡΙΣΤΕΙΔΟΥ 9, ΑΘΗΝΑ	+30 2103213928	+30 210-3216810	a			a			
Ι.Χ.ΜΑΥΡΙΚΗΣ ΧΡΗΜΑΤΙΣΤΗΡΙΑΚΗ Α.Ε.Π.Ε.Υ. ΣΟΦΟΚΛΕΟΥΣ 5, ΑΘΗΝΑ	+30 2103216730	210-3217767	a						
ΚΑΠΠΑ ΧΡΗΜΑΤΙΣΤΗΡΙΑΚΗ Α.Ε.Π.Ε.Υ. ΒΑΛΛΩΡΙΤΟΥ 15, ΑΘΗΝΑ	+30 2103678600	+30 210-3641002	a			a			
ΚΑΡΑΜΑΝΩΦ ΧΡΗΜΑΤΙΣΤΗΡΙΑΚΗ Α.Ε.Π.Ε.Υ. ΠΛ. ΑΓΙΩΝ ΘΕΟΔΩΡΩΝ 2, ΑΘΗΝΑ	+30 2103212947	+30 210-3217088	a			a			
ΚΥΚΛΟΣ ΧΡΗΜΑΤΙΣΤΗΡΙΑΚΗ Α.Ε.Π.Ε.Υ. ΠΑΝΕΠΙΣΤΗΜΙΟΥ 39, ΑΘΗΝΑ	+30 2103364300	+30 210-3239122	a			a			a
ΛΕΩΝ ΔΕΠΟΛΑΣ ΧΡΗΜΑΤΙΣΤΗΡΙΑΚΗ Α.Ε.Π.Ε.Υ. ΧΡ. ΛΑΔΑ 1, ΑΘΗΝΑ	+30 2103213276	+30 210-3211618	a		a	a			
ΜΙΔΑΣ ΧΡΗΜΑΤΙΣΤΗΡΙΑΚΗ Α.Ε.Π.Ε.Υ. ΣΟΦΟΚΛΕΟΥΣ 5, ΑΘΗΝΑ	+30 2141008800	+30 210-3253205	a		a				
Ν.ΧΡΥΣΟΧΟΙΔΗΣ ΧΡΗΜΑΤΙΣΤΗΡΙΑΚΗ Α.Ε.Π.Ε.Υ. ΣΟΦΟΚΛΕΟΥΣ 7-9, ΑΘΗΝΑ	+30 2103213913	+30 210-3216115	a			a			a
ΠΑΝΤΕΛΑΚΗΣ ΧΡΗΜΑΤΙΣΤΗΡΙΑΚΗ Α.Ε.Π.Ε.Υ. ΕΘΝΙΚΗΣ ΑΝΤΙΣΤΑΣΕΩΣ Β 57, ΧΑΛΑΝΔΡΙ	+30 2106965000	210-6929550	a			a			
ΠΕΙΡΑΙΩΣ Α.Ε.Π.Ε.Υ. ΚΟΡΑΗ 5, ΑΘΗΝΑ	+30 2103354100	210-3354170	a	a		a	a		a

**Πίνακας Μελών Χρηματιστηρίου Αθηνών και Μελών ΕΤ.ΕΚ.**

Επωνυμία	Τηλέφωνο	Φαξ	Αγορά Μετοχών			Αγορά Παραγώγων		Μέλη ΕΤ.ΕΚ.	
			Μέλος Αγοράς	Μέλος εξ Αποστάσεως	Ειδικός Διαπρήτης	Διαπρήτης	Ειδικός Διαπρήτης	Γενικό Εκκαθιστικό	Άμεσο Εκκαθιστικό
<b>ΠΗΓΑΣΟΣ ΧΡΗΜΑΤΙΣΤΗΡΙΑΚΗ Α.Ε.Π.Ε.Υ.</b>			a			a			
ΒΑΛΛΑΡΙΤΟΥ & ΑΜΕΡΙΚΗΣ 17, ΑΘΗΝΑ	+30 2103670700	+30 210-3670760							
<b>ΣΤ.ΕΜ.ΛΑΥΡΕΝΤΑΚΗΣ ΧΡΗΜΑΤΙΣΤΗΡΙΑΚΗ Α.Ε.Π.Ε.Υ.</b>			a			a			
ΣΟΦΟΚΛΕΟΥΣ 7-9, ΑΘΗΝΑ	+30 2103213336	+30 210-3246572							
<b>ΤΡΑΠΕΖΑ EUROBANK ERGASIAS A.E.</b>								a	
ΟΘΩΝΟΣ 8, ΑΘΗΝΑ	(210)-3337000	(210)-3233866							
	(210)-3337969	(210)-3245916							
<b>ΤΡΑΠΕΖΑ ΠΕΙΡΑΙΩΣ Α.Ε.</b>			a			a		a	
ΑΜΕΡΙΚΗΣ 4, ΑΘΗΝΑ	(210)-3335918	(210)-3254207							
	(210)-3335000	(210)-3335079							

**Πίνακας Μετοχών Υπό Ειδική Διαπραγμάτευση**

Μετοχές	Κατηγορία Διαπραγμάτευσης
Ειδικός Διαπραγματευτής	Έναρξη Ειδικής Διαπραγμάτευσης
<b>ALPHA BANK (ΚΟ)</b>	<b>Κύρια Αγορά</b>
EUROBANK EQUITIES Α.Ε.Π.Ε.Υ.	24/10/2012
MERIT ΧΡΗΜΑΤΙΣΤΗΡΙΑΚΗ Α.Ε.Π.Ε.Υ.	03/09/2013
ΑΛΦΑ FINANCE ΑΕΠΕΥ	29/02/2016
ΕΘΝΙΚΗ ΧΡΗΜΑΤΙΣΤΗΡΙΑΚΗ Α.Ε.Π.Ε.Υ.	15/01/2013
ΕΛΛΗΝΟΑΜΕΡΙΚΑΝΙΚΗ ΧΡΗΜΑΤΙΣΤΗΡΙΑΚΗ Α.Ε.Π.Ε.Υ.	25/07/2014
ΕΠΕΝΔΥΤΙΚΗ ΤΡΑΠΕΖΑ ΕΛΛΑΔΟΣ Α.Ε.	08/01/2013
ΛΕΩΝ ΔΕΠΟΛΑΣ ΧΡΗΜΑΤΙΣΤΗΡΙΑΚΗ Α.Ε.Π.Ε.Υ.	04/01/2016
ΜΙΔΑΣ ΧΡΗΜΑΤΙΣΤΗΡΙΑΚΗ Α.Ε.Π.Ε.Υ.	11/01/2006
ΠΕΙΡΑΙΩΣ Α.Ε.Π.Ε.Υ.	28/05/2013
<b>ΑΤΤΙΚΑ BANK Α.Τ.Ε. (ΚΟ)</b>	<b>Κύρια Αγορά</b>
ΒΕΤΑ ΧΡΗΜΑΤΙΣΤΗΡΙΑΚΗ Α.Ε.Π.Ε.Υ.	02/06/2014
EUROBANK EQUITIES Α.Ε.Π.Ε.Υ.	25/07/2014
<b>BYTE COMPUTER (ΚΟ)</b>	<b>Κύρια Αγορά</b>
MERIT ΧΡΗΜΑΤΙΣΤΗΡΙΑΚΗ Α.Ε.Π.Ε.Υ.	04/08/2013
<b>COCA-COLA HBC AG (ΚΟ)</b>	<b>Κύρια Αγορά</b>
EUROBANK EQUITIES Α.Ε.Π.Ε.Υ.	23/10/2013
ΕΘΝΙΚΗ ΧΡΗΜΑΤΙΣΤΗΡΙΑΚΗ Α.Ε.Π.Ε.Υ.	29/04/2013
ΠΕΙΡΑΙΩΣ Α.Ε.Π.Ε.Υ.	04/05/2015
<b>FOLLI-FOLLIE (ΚΟ)</b>	<b>Κύρια Αγορά</b>
ΕΘΝΙΚΗ ΧΡΗΜΑΤΙΣΤΗΡΙΑΚΗ Α.Ε.Π.Ε.Υ.	17/02/2014
ΠΕΙΡΑΙΩΣ Α.Ε.Π.Ε.Υ.	04/05/2015
<b>FOURLIS ΣΥΜΜΕΤΟΧΩΝ (ΚΟ)</b>	<b>Κύρια Αγορά</b>
ΕΛΛΗΝΟΑΜΕΡΙΚΑΝΙΚΗ ΧΡΗΜΑΤΙΣΤΗΡΙΑΚΗ Α.Ε.Π.Ε.Υ.	14/09/2005
<b>FRIGOLASS (ΚΟ)</b>	<b>Κύρια Αγορά</b>
EUROBANK EQUITIES Α.Ε.Π.Ε.Υ.	27/10/2014
<b>INTRACOM HOLDINGS (ΚΟ)</b>	<b>Κύρια Αγορά</b>
ΕΛΛΗΝΟΑΜΕΡΙΚΑΝΙΚΗ ΧΡΗΜΑΤΙΣΤΗΡΙΑΚΗ Α.Ε.Π.Ε.Υ.	07/09/2015
<b>J. &amp; P. - ΑΒΑΞ (ΚΟ)</b>	<b>Κύρια Αγορά</b>
EUROBANK EQUITIES Α.Ε.Π.Ε.Υ.	14/12/2015
<b>LAMDA DEVELOPMENT (ΚΟ)</b>	<b>Κύρια Αγορά</b>
EUROBANK EQUITIES Α.Ε.Π.Ε.Υ.	08/12/2014
<b>MARFIN INVESTMENT GROUP (ΚΟ)</b>	<b>Κύρια Αγορά</b>
EUROBANK EQUITIES Α.Ε.Π.Ε.Υ.	23/03/2015
ΕΛΛΗΝΟΑΜΕΡΙΚΑΝΙΚΗ ΧΡΗΜΑΤΙΣΤΗΡΙΑΚΗ Α.Ε.Π.Ε.Υ.	25/07/2014
ΠΕΙΡΑΙΩΣ Α.Ε.Π.Ε.Υ.	02/02/2013
<b>MLS ΠΛΗΡΟΦΟΡΙΚΗ (ΚΟ)</b>	<b>Κύρια Αγορά</b>
ΕΛΛΗΝΟΑΜΕΡΙΚΑΝΙΚΗ ΧΡΗΜΑΤΙΣΤΗΡΙΑΚΗ Α.Ε.Π.Ε.Υ.	07/12/2015
<b>QUALITY &amp; RELIABILITY (ΚΟ)</b>	<b>Κύρια Αγορά</b>
ΒΕΤΑ ΧΡΗΜΑΤΙΣΤΗΡΙΑΚΗ Α.Ε.Π.Ε.Υ.	20/08/2014
<b>VIOTALCO SA/NV (ΚΑ)</b>	<b>Κύρια Αγορά</b>
MERIT ΧΡΗΜΑΤΙΣΤΗΡΙΑΚΗ Α.Ε.Π.Ε.Υ.	17/03/2014
ΑΛΦΑ FINANCE ΑΕΠΕΥ	17/02/2014
<b>ΑΛΟΥΜΥΛ (ΚΟ)</b>	<b>Κύρια Αγορά</b>
ΒΕΤΑ ΧΡΗΜΑΤΙΣΤΗΡΙΑΚΗ Α.Ε.Π.Ε.Υ.	18/07/2013
<b>ΓΕΚ ΤΕΡΝΑ (ΚΟ)</b>	<b>Κύρια Αγορά</b>
ΕΛΛΗΝΟΑΜΕΡΙΚΑΝΙΚΗ ΧΡΗΜΑΤΙΣΤΗΡΙΑΚΗ Α.Ε.Π.Ε.Υ.	07/09/2015
ΕΠΕΝΔΥΤΙΚΗ ΤΡΑΠΕΖΑ ΕΛΛΑΔΟΣ Α.Ε.	02/01/2013
<b>ΔΕΗ (ΚΟ)</b>	<b>Κύρια Αγορά</b>
EUROBANK EQUITIES Α.Ε.Π.Ε.Υ.	23/10/2012
ΑΛΦΑ FINANCE ΑΕΠΕΥ	08/01/2013
ΕΘΝΙΚΗ ΧΡΗΜΑΤΙΣΤΗΡΙΑΚΗ Α.Ε.Π.Ε.Υ.	26/03/2013
ΕΛΛΗΝΟΑΜΕΡΙΚΑΝΙΚΗ ΧΡΗΜΑΤΙΣΤΗΡΙΑΚΗ Α.Ε.Π.Ε.Υ.	01/09/2014
ΕΠΕΝΔΥΤΙΚΗ ΤΡΑΠΕΖΑ ΕΛΛΑΔΟΣ Α.Ε.	08/01/2013
ΠΕΙΡΑΙΩΣ Α.Ε.Π.Ε.Υ.	28/09/2013
<b>ΕΘΝΙΚΗ ΤΡΑΠΕΖΑ (ΚΟ)</b>	<b>Κύρια Αγορά</b>
EUROBANK EQUITIES Α.Ε.Π.Ε.Υ.	24/10/2012
MERIT ΧΡΗΜΑΤΙΣΤΗΡΙΑΚΗ Α.Ε.Π.Ε.Υ.	03/09/2013
ΑΛΦΑ FINANCE ΑΕΠΕΥ	08/01/2013
ΕΘΝΙΚΗ ΧΡΗΜΑΤΙΣΤΗΡΙΑΚΗ Α.Ε.Π.Ε.Υ.	28/02/2013
ΕΛΛΗΝΟΑΜΕΡΙΚΑΝΙΚΗ ΧΡΗΜΑΤΙΣΤΗΡΙΑΚΗ Α.Ε.Π.Ε.Υ.	25/07/2014
ΕΠΕΝΔΥΤΙΚΗ ΤΡΑΠΕΖΑ ΕΛΛΑΔΟΣ Α.Ε.	08/01/2013
ΛΕΩΝ ΔΕΠΟΛΑΣ ΧΡΗΜΑΤΙΣΤΗΡΙΑΚΗ Α.Ε.Π.Ε.Υ.	20/04/2015
ΜΙΔΑΣ ΧΡΗΜΑΤΙΣΤΗΡΙΑΚΗ Α.Ε.Π.Ε.Υ.	07/01/2016
ΠΕΙΡΑΙΩΣ Α.Ε.Π.Ε.Υ.	08/09/2013
<b>ΕΛΛΑΚΤΩΡ (ΚΟ)</b>	<b>Κύρια Αγορά</b>
EUROBANK EQUITIES Α.Ε.Π.Ε.Υ.	01/06/2013
ΕΘΝΙΚΗ ΧΡΗΜΑΤΙΣΤΗΡΙΑΚΗ Α.Ε.Π.Ε.Υ.	25/06/2013
ΕΠΕΝΔΥΤΙΚΗ ΤΡΑΠΕΖΑ ΕΛΛΑΔΟΣ Α.Ε.	02/01/2013

**Πίνακας Μετοχών Υπό Ειδική Διαπραγμάτευση**

Μετοχές	Κατηγορία Διαπραγμάτευσης
Ειδικός Διαπραγματευτής	Έναρξη Ειδικής Διαπραγμάτευσης
<b>ΕΛΛΗΝ. ΧΡΗΜΑΤΙΣΤΗΡΙΑ-Χ.Α. (ΚΟ)</b>	<b>Κύρια Αγορά</b>
EUROBANK EQUITIES Α.Ε.Π.Ε.Υ.	01/06/2013
ΕΘΝΙΚΗ ΧΡΗΜΑΤΙΣΤΗΡΙΑΚΗ Α.Ε.Π.Ε.Υ.	25/06/2013
ΕΛΛΗΝΟΑΜΕΡΙΚΑΝΙΚΗ ΧΡΗΜΑΤΙΣΤΗΡΙΑΚΗ Α.Ε.Π.Ε.Υ.	01/09/2014
ΕΠΕΝΔΥΤΙΚΗ ΤΡΑΠΕΖΑ ΕΛΛΑΔΟΣ Α.Ε	02/01/2013
ΠΕΙΡΑΙΩΣ Α.Ε.Π.Ε.Υ.	04/05/2015
<b>ΕΛΛΗΝΙΚΑ ΠΕΤΡΕΛΑΙΑ (ΚΟ)</b>	<b>Κύρια Αγορά</b>
ΕΛΛΗΝΟΑΜΕΡΙΚΑΝΙΚΗ ΧΡΗΜΑΤΙΣΤΗΡΙΑΚΗ Α.Ε.Π.Ε.Υ.	14/09/2015
<b>ΕΛΤΟΝ (ΚΟ)</b>	<b>Κύρια Αγορά</b>
ΒΕΤΑ ΧΡΗΜΑΤΙΣΤΗΡΙΑΚΗ Α.Ε.Π.Ε.Υ.	03/09/2013
<b>ΕΥΡΩΣΥΜΒΟΥΛΟΙ (ΚΟ)</b>	<b>Κύρια Αγορά</b>
EUROBANK EQUITIES Α.Ε.Π.Ε.Υ.	22/07/2014
<b>ΙΝΤΡΑΛΟΤ (ΚΟ)</b>	<b>Κύρια Αγορά</b>
EUROBANK EQUITIES Α.Ε.Π.Ε.Υ.	01/06/2013
ΕΠΕΝΔΥΤΙΚΗ ΤΡΑΠΕΖΑ ΕΛΛΑΔΟΣ Α.Ε	02/01/2013
ΠΕΙΡΑΙΩΣ Α.Ε.Π.Ε.Υ.	28/09/2013
<b>ΚΑΝΑΚΗΣ Σ. (ΚΟ)</b>	<b>Κύρια Αγορά</b>
ΒΕΤΑ ΧΡΗΜΑΤΙΣΤΗΡΙΑΚΗ Α.Ε.Π.Ε.Υ.	01/10/2013
<b>ΚΛΟΥΚΙΝΑΣ - ΛΑΠΠΑΣ (ΚΟ)</b>	<b>Κύρια Αγορά</b>
ΒΕΤΑ ΧΡΗΜΑΤΙΣΤΗΡΙΑΚΗ Α.Ε.Π.Ε.Υ.	22/09/2014
<b>ΚΥΠΡΟΥ ΤΡΑΠΕΖΑ (ΚΟ)</b>	<b>Κύρια Αγορά</b>
EUROBANK EQUITIES Α.Ε.Π.Ε.Υ.	23/03/2015
ΕΘΝΙΚΗ ΧΡΗΜΑΤΙΣΤΗΡΙΑΚΗ Α.Ε.Π.Ε.Υ.	22/06/2015
<b>ΜΟΤΟΡ ΟΪΛ (ΚΟ)</b>	<b>Κύρια Αγορά</b>
EUROBANK EQUITIES Α.Ε.Π.Ε.Υ.	23/10/2012
ΕΘΝΙΚΗ ΧΡΗΜΑΤΙΣΤΗΡΙΑΚΗ Α.Ε.Π.Ε.Υ.	17/02/2014
ΕΛΛΗΝΟΑΜΕΡΙΚΑΝΙΚΗ ΧΡΗΜΑΤΙΣΤΗΡΙΑΚΗ Α.Ε.Π.Ε.Υ.	01/09/2014
ΠΕΙΡΑΙΩΣ Α.Ε.Π.Ε.Υ.	04/05/2015
<b>ΜΥΤΙΛΗΝΑΙΟΣ (ΚΟ)</b>	<b>Κύρια Αγορά</b>
ΕΘΝΙΚΗ ΧΡΗΜΑΤΙΣΤΗΡΙΑΚΗ Α.Ε.Π.Ε.Υ.	25/06/2013
ΕΛΛΗΝΟΑΜΕΡΙΚΑΝΙΚΗ ΧΡΗΜΑΤΙΣΤΗΡΙΑΚΗ Α.Ε.Π.Ε.Υ.	25/07/2014
ΕΠΕΝΔΥΤΙΚΗ ΤΡΑΠΕΖΑ ΕΛΛΑΔΟΣ Α.Ε	02/01/2013
ΠΕΙΡΑΙΩΣ Α.Ε.Π.Ε.Υ.	04/05/2015
<b>ΟΠΑΠ (ΚΟ)</b>	<b>Κύρια Αγορά</b>
EUROBANK EQUITIES Α.Ε.Π.Ε.Υ.	24/10/2012
ΑΛΦΑ FINANCE ΑΕΠΕΥ	08/01/2013
ΕΘΝΙΚΗ ΧΡΗΜΑΤΙΣΤΗΡΙΑΚΗ Α.Ε.Π.Ε.Υ.	15/01/2013
ΕΛΛΗΝΟΑΜΕΡΙΚΑΝΙΚΗ ΧΡΗΜΑΤΙΣΤΗΡΙΑΚΗ Α.Ε.Π.Ε.Υ.	25/07/2014
ΕΠΕΝΔΥΤΙΚΗ ΤΡΑΠΕΖΑ ΕΛΛΑΔΟΣ Α.Ε	08/01/2013
ΠΕΙΡΑΙΩΣ Α.Ε.Π.Ε.Υ.	04/05/2015
<b>ΟΤΕ (ΚΟ)</b>	<b>Κύρια Αγορά</b>
EUROBANK EQUITIES Α.Ε.Π.Ε.Υ.	24/10/2012
ΑΛΦΑ FINANCE ΑΕΠΕΥ	08/01/2013
ΕΘΝΙΚΗ ΧΡΗΜΑΤΙΣΤΗΡΙΑΚΗ Α.Ε.Π.Ε.Υ.	01/12/2012
ΕΛΛΗΝΟΑΜΕΡΙΚΑΝΙΚΗ ΧΡΗΜΑΤΙΣΤΗΡΙΑΚΗ Α.Ε.Π.Ε.Υ.	25/07/2014
ΕΠΕΝΔΥΤΙΚΗ ΤΡΑΠΕΖΑ ΕΛΛΑΔΟΣ Α.Ε	08/01/2013
ΛΕΩΝ ΔΕΠΟΛΑΣ ΧΡΗΜΑΤΙΣΤΗΡΙΑΚΗ Α.Ε.Π.Ε.Υ.	20/04/2015
ΜΙΔΑΣ ΧΡΗΜΑΤΙΣΤΗΡΙΑΚΗ Α.Ε.Π.Ε.Υ.	01/10/2015
ΠΕΙΡΑΙΩΣ Α.Ε.Π.Ε.Υ.	08/09/2013
<b>ΠΑΠΟΥΤΣΑΝΗΣ (ΚΟ)</b>	<b>Κύρια Αγορά</b>
ΒΕΤΑ ΧΡΗΜΑΤΙΣΤΗΡΙΑΚΗ Α.Ε.Π.Ε.Υ.	25/11/2013
<b>ΠΕΙΡΑΙΩΣ ΤΡΑΠΕΖΑ (ΚΟ)</b>	<b>Κύρια Αγορά</b>
EUROBANK EQUITIES Α.Ε.Π.Ε.Υ.	23/10/2012
MERIT ΧΡΗΜΑΤΙΣΤΗΡΙΑΚΗ Α.Ε.Π.Ε.Υ.	16/09/2013
ΕΘΝΙΚΗ ΧΡΗΜΑΤΙΣΤΗΡΙΑΚΗ Α.Ε.Π.Ε.Υ.	02/06/2013
ΕΛΛΗΝΟΑΜΕΡΙΚΑΝΙΚΗ ΧΡΗΜΑΤΙΣΤΗΡΙΑΚΗ Α.Ε.Π.Ε.Υ.	25/07/2014
ΕΠΕΝΔΥΤΙΚΗ ΤΡΑΠΕΖΑ ΕΛΛΑΔΟΣ Α.Ε	08/01/2013
ΜΙΔΑΣ ΧΡΗΜΑΤΙΣΤΗΡΙΑΚΗ Α.Ε.Π.Ε.Υ.	11/01/2016
ΠΕΙΡΑΙΩΣ Α.Ε.Π.Ε.Υ.	16/02/2013
<b>ΠΕΤΡΟΠΟΥΛΟΣ ΠΕΤΡΟΣ (ΚΟ)</b>	<b>Κύρια Αγορά</b>
ΒΕΤΑ ΧΡΗΜΑΤΙΣΤΗΡΙΑΚΗ Α.Ε.Π.Ε.Υ.	28/05/2013
<b>ΠΛΑΙΣΙΟ COMPUTERS (ΚΟ)</b>	<b>Κύρια Αγορά</b>
ΒΕΤΑ ΧΡΗΜΑΤΙΣΤΗΡΙΑΚΗ Α.Ε.Π.Ε.Υ.	05/05/2014
EUROBANK EQUITIES Α.Ε.Π.Ε.Υ.	02/03/2015
<b>ΣΑΡΑΝΤΗΣ ΓΡ. (ΚΟ)</b>	<b>Κύρια Αγορά</b>
ΒΕΤΑ ΧΡΗΜΑΤΙΣΤΗΡΙΑΚΗ Α.Ε.Π.Ε.Υ.	14/05/2013



**Πίνακας Μετοχών Υπό Ειδική Διαπραγμάτευση**

Μετοχές	Κατηγορία Διαπραγμάτευσης
Ειδικός Διαπραγματευτής	Έναρξη Ειδικής Διαπραγμάτευσης
<b>ΤΙΤΑΝ (ΚΟ)</b>	<b>Κύρια Αγορά</b>
EUROBANK EQUITIES Α.Ε.Π.Ε.Υ.	23/10/2012
ΕΘΝΙΚΗ ΧΡΗΜΑΤΙΣΤΗΡΙΑΚΗ Α.Ε.Π.Ε.Υ.	17/02/2014
ΠΕΙΡΑΙΩΣ Α.Ε.Π.Ε.Υ.	04/05/2015
<b>ΤΡΑΠΕΖΑ EUROBANK ERGASIAS (ΚΟ)</b>	<b>Κύρια Αγορά</b>
EUROBANK EQUITIES Α.Ε.Π.Ε.Υ.	01/06/2013
ΑΛΦΑ FINANCE ΑΕΠΕΥ	08/01/2013
ΕΛΛΗΝΟΑΜΕΡΙΚΑΝΙΚΗ ΧΡΗΜΑΤΙΣΤΗΡΙΑΚΗ Α.Ε.Π.Ε.Υ.	25/07/2014
ΕΠΕΝΔΥΤΙΚΗ ΤΡΑΠΕΖΑ ΕΛΛΑΔΟΣ Α.Ε	08/01/2013
ΜΙΔΑΣ ΧΡΗΜΑΤΙΣΤΗΡΙΑΚΗ Α.Ε.Π.Ε.Υ.	07/01/2016
ΠΕΙΡΑΙΩΣ Α.Ε.Π.Ε.Υ.	28/09/2013

**Γνωστοποιήσεις Συναλλαγών - Κατάλογος Υπόχρεων Προσώπων**

Ημερομηνία Υποβολής [1]	Επωνυμία	Λόγος Υποβολής [2]	Υπόχρεος	Ιδιότητα Υποχρέου	Σχέση με τον Υπόχρεο	Ημερομηνία Συναλλαγής	Αγορά	Όγκος Συναλλαγών	Αξία Συναλλαγών	Φύση Συναλλαγής [3]	Είδος Χρηματικού μέσου	Παρατηρήσεις [4]
30/03/2016	M.L.S. ΠΛΗΡΟΦΟΡΙΚΗ Α.Ε.	A	ΚΑΜΑΤΑΚΗΣ ΙΩΑΝΝΗΣ	Πρόεδρος κ Διευθ. Σύμβουλος	Ο Ιδιος	29/03/2016	ΑΞΙΩΝ ΧΑ	2,850	8,634.84	A	Μετοχή (Κοινή)	
30/03/2016	ΕΘΝΙΚΗ ΤΡΑΠΕΖΑ ΤΗΣ ΕΛΛΑΔΟΣ Α.Ε.	A	ΚΑΛΟΡΙΤΗΣ ΓΕΩΡΓΙΟΣ	ΕΠΙΚΕΦΑΛΗΣ ΤΟΜΕΑ ΕΛΕΓΧΟΥ ΣΥΣΤ. ΠΛΗΡ/ΚΗΣ	Ο Ιδιος	29/03/2016	ΑΞΙΩΝ ΧΑ	20,000	4,860.00	Π	Μετοχή (Κοινή)	
30/03/2016	ΤΡΑΠΕΖΑ EUROBANK ERGASIAS Α.Ε.	B	ΑΡΧΟΝΤΙΔΗΣ ΔΗΜΟΣΘΕΝΗΣ	Γεν.Διευθυντής	Συνδεδόμενο Νομικό Πρόσωπο	24/03/2016	ΑΞΙΩΝ ΧΑ	3,800	2,939.30	Π	Μετοχή (Κοινή)	
30/03/2016	ΤΡΑΠΕΖΑ EUROBANK ERGASIAS Α.Ε.	B	ΑΡΧΟΝΤΙΔΗΣ ΔΗΜΟΣΘΕΝΗΣ	Γεν.Διευθυντής	Συνδεδόμενο Νομικό Πρόσωπο	24/03/2016	ΑΞΙΩΝ ΧΑ	26,063	20,231.33	A	Μετοχή (Κοινή)	
30/03/2016	ΤΡΑΠΕΖΑ EUROBANK ERGASIAS Α.Ε.	B	ΑΡΧΟΝΤΙΔΗΣ ΔΗΜΟΣΘΕΝΗΣ	Γεν.Διευθυντής	Συνδεδόμενο Νομικό Πρόσωπο	24/03/2016	ΑΞΙΩΝ ΧΑ	50,000	38,887.84	Π	Μετοχή (Κοινή)	
30/03/2016	ΤΡΑΠΕΖΑ EUROBANK ERGASIAS Α.Ε.	B	ΑΡΧΟΝΤΙΔΗΣ ΔΗΜΟΣΘΕΝΗΣ	Γεν.Διευθυντής	Συνδεδόμενο Νομικό Πρόσωπο	24/03/2016	ΑΞΙΩΝ ΧΑ	50,000	38,750.00	A	Μετοχή (Κοινή)	

**Σημειώσεις Γνωστοποιήσεων Συναλλαγών**

[1] - Η Ημερομηνία Υποβολής αφορά την Ημερομηνία που η Γνωστοποίηση παρελήφθει από το Χ.Α.

[2] - Λόγος Υποβολής: Α: Πρόσωπο που ασκεί Διευθυντικά καθήκοντα, Β: Πρόσωπο που έχει στενό δεσμό με πρόσωπο που ασκεί Διευθυντικά καθήκοντα.

[3] - Φύση Συναλλαγής: Α: Αγορά, Π: Πώληση.

[4] - Παρατηρήσεις: 1 - Λόγω Συμμετοχής σε ΑΜΚ, 2 - Λόγω Εξάσκησης Δικαιώματος Προαίρεσης αγοράς μετοχών που παρέχεται στο προσωπικό, 3 - Λόγω Δωρεάς, 4 - Λόγω Συγχώνευσης ή Διάσπασης κλπ, 5 - Λόγω Μετατροπής ή Ανταλλαγής Ομολογιών, 6 - Ανταλλαγή λόγω Προαιρετικής Δημόσιας Πρότασης.

Υποκείμενη Αγορά				Αγορά Παραγώγων														
Ανωτ Τιμή	Κατωτ Τιμή	Τιμή κλεισ.	Μεταβ.	Μήνας Παράδοσης	Άνοιγμα	Ανωτ Τιμή	Κατωτ Τιμή	Τελ Τιμή	Τιμή κλεισ.	Τελευταία ζήτηση	Τελευταία προσφορά	Τιμή Εκκαθάρισης	Υψηλό ζωής	Χαμηλό ζωής	Πράξεις	Όγκος	Ανοικτές θέσεις	
FTSE/X.A. Large Cap				(Μονάδα Διαπραγμάτευσης: 1 Μονάδα Δείκτη x 5€, Χρηματικός Διακανονισμός)														
163.11	156.44	160.36	2.51%	Απρίλιος 2016	158.00	163.75	158.00	159.00	159.00	---	---	160.50	163.75	---	416	3,821	10,080	
				Μάιος 2016	159.75	164.00	159.50	159.75	159.75	---	---	160.50	---	172.00	---	25	229	1,261
				Ιούνιος 2016	---	---	---	---	157.25	---	---	161.00	---	156.00	---	---	1	
				Σεπτέμβριος 2016	---	---	---	---	158.00	---	---	---	---	---	---	---	---	
				Δεκέμβριος 2016	---	---	---	---	158.75	---	---	---	---	---	---	---	---	
				Μάρτιος 2017	---	---	---	---	159.50	---	---	---	---	---	---	---	---	

Υποκείμενη Αγορά				Αγορά Παραγώγων													
Ανωτ Τιμή	Κατωτ Τιμή	Τιμή κλεισ.	Μεταβ.	Μήνας Παράδοσης	Άνοιγμα	Ανωτ Τιμή	Κατωτ Τιμή	Τελ Τιμή	Τιμή κλεισ.	Τελευταία ζήτηση	Τελευταία προσφορά	Τιμή Εκκαθάρισης	Υψηλό ζωής	Χαμηλό ζωής	Πράξεις	Όγκος	Ανοικτές θέσεις
(Μέγεθος Συμβολαίου: 100 Μετοχές, Φυσική Παράδοση)																	
<b>ALPHA BANK (ΚΟ)</b>				Ιούνιος 2016	1.90	1.98	1.90	1.96	1.96	---	---	2.00	2.68	---	310	6,913	7,573
1.98	1.89	1.97	5.91%	Σεπτέμβριος 2016	1.96	1.96	1.96	1.96	1.96	---	---	2.04	1.96	---	1	50	150
				Δεκέμβριος 2016	---	---	---	---	1.89	---	---	---	---	---	---	---	---
				Μάρτιος 2017	---	---	---	---	1.90	---	---	---	---	---	---	---	---
(Μέγεθος Συμβολαίου: 100 Μετοχές, Φυσική Παράδοση)																	
<b>COCA-COLA HBC AG (ΚΟ)</b>				Ιούνιος 2016	18.69	18.69	18.69	18.69	18.69	---	---	18.47	18.69	---	1	2	25
18.85	18.48	18.67	2.08%	Σεπτέμβριος 2016	---	---	---	---	18.46	---	---	---	---	---	---	---	---
				Δεκέμβριος 2016	---	---	---	---	18.56	---	---	---	---	---	---	---	---
				Μάρτιος 2017	---	---	---	---	18.65	---	---	---	---	---	---	---	---
(Μέγεθος Συμβολαίου: 100 Μετοχές, Φυσική Παράδοση)																	
<b>FOLLI-FOLLIE (ΚΟ)</b>				Ιούνιος 2016	16.86	17.49	16.85	17.49	17.49	---	---	17.23	17.82	---	25	42	333
17.50	16.76	17.50	3.06%	Σεπτέμβριος 2016	---	---	---	---	17.14	---	---	---	---	---	---	---	---
				Δεκέμβριος 2016	---	---	---	---	17.23	---	---	---	---	---	---	---	---
				Μάρτιος 2017	---	---	---	---	17.31	---	---	---	---	---	---	---	---
(Μέγεθος Συμβολαίου: 100 Μετοχές, Φυσική Παράδοση)																	
<b>FRIGOGLASS (ΚΟ)</b>				Ιούνιος 2016	0.500	0.525	0.500	0.518	0.518	---	---	0.537	0.720	---	26	65	1,450
0.535	0.468	0.516	12.17%	Σεπτέμβριος 2016	---	---	---	---	0.464	---	---	---	---	---	---	---	---
				Δεκέμβριος 2016	---	---	---	---	0.467	---	---	---	---	---	---	---	---
				Μάρτιος 2017	---	---	---	---	0.469	---	---	---	---	---	---	---	---
(Μέγεθος Συμβολαίου: 100 Μετοχές, Φυσική Παράδοση)																	
<b>GRIVALIA PROPERTIES (ΚΟ)</b>				Ιούνιος 2016	7.34	7.44	7.34	7.40	7.40	---	---	7.39	7.54	---	9	31	201
7.47	7.09	7.44	4.49%	Σεπτέμβριος 2016	---	---	---	---	7.19	---	---	---	---	---	---	---	---
				Δεκέμβριος 2016	---	---	---	---	7.22	---	---	---	---	---	---	---	---
				Μάρτιος 2017	---	---	---	---	7.26	---	---	---	---	---	---	---	---
(Μέγεθος Συμβολαίου: 100 Μετοχές, Φυσική Παράδοση)																	
<b>JUMBO (ΚΟ)</b>				Ιούνιος 2016	11.93	11.93	11.80	11.83	11.83	---	---	11.71	11.93	---	10	25	543
11.97	11.80	11.90	0.00%	Σεπτέμβριος 2016	---	---	---	---	12.01	---	---	---	---	---	---	---	---
				Δεκέμβριος 2016	---	---	---	---	12.07	---	---	---	---	---	---	---	---
				Μάρτιος 2017	---	---	---	---	12.13	---	---	---	---	---	---	---	---
(Μέγεθος Συμβολαίου: 100 Μετοχές, Φυσική Παράδοση)																	
<b>MARFIN INVESTMENT GROUP (ΚΟ)</b>				Ιούνιος 2016	0.107	0.113	0.107	0.113	0.113	---	---	0.112	0.113	---	77	1,883	37,764
0.112	0.104	0.112	8.74%	Σεπτέμβριος 2016	---	---	---	---	0.104	---	---	---	---	---	---	---	---
				Δεκέμβριος 2016	---	---	---	---	0.104	---	---	---	---	---	---	---	---
				Μάρτιος 2017	---	---	---	---	0.105	---	---	---	---	---	---	---	---
(Μέγεθος Συμβολαίου: 100 Μετοχές, Φυσική Παράδοση)																	
<b>VIOHALCO SA/NV (ΚΑ)</b>				Ιούνιος 2016	1.11	1.19	1.11	1.17	1.17	---	---	1.16	1.30	---	31	91	1,112
1.18	1.10	1.15	6.48%	Σεπτέμβριος 2016	---	---	---	---	1.09	---	---	---	---	---	---	---	---
				Δεκέμβριος 2016	---	---	---	---	1.10	---	---	---	---	---	---	---	---
				Μάρτιος 2017	---	---	---	---	1.10	---	---	---	---	---	---	---	---

Υποκείμενη Αγορά				Αγορά Παραγώγων													
Ανωτ Τιμή	Κατωτ Τιμή	Τιμή κλεισ.	Μεταβ.	Μήνας Παράδοσης	Άνοιγμα	Ανωτ Τιμή	Κατωτ Τιμή	Τελ Τιμή	Τιμή κλεισ.	Τελευταία ζήτηση	Τελευταία προσφορά	Τιμή Εκκαθάρισης	Υψηλό ζωής	Χαμηλό ζωής	Πράξεις	Όγκος	Ανοικτές θέσεις
(Μέγεθος Συμβολαίου: 100 Μετοχές, Φυσική Παράδοση)																	
<b>ΓΕΚ ΤΕΡΝΑ (ΚΟ)</b>				Ιούνιος 2016	1.61	1.67	1.59	1.67	1.67	---	---	1.64	1.67	---	45	644	6,930
1.66	1.61	1.65	3.13%	Σεπτέμβριος 2016	---	---	---	---	1.62	---	---	---	---	---	---	---	---
				Δεκέμβριος 2016	---	---	---	---	1.62	---	---	---	---	---	---	---	---
				Μάρτιος 2017	---	---	---	---	1.63	---	---	---	---	---	---	---	---
(Μέγεθος Συμβολαίου: 100 Μετοχές, Φυσική Παράδοση)																	
<b>ΔΕΗ (ΚΟ)</b>				Ιούνιος 2016	3.05	3.18	3.02	3.15	3.15	---	---	3.10	3.53	---	220	951	4,852
3.18	3.00	3.14	5.02%	Σεπτέμβριος 2016	---	---	---	---	3.02	---	---	---	---	---	---	---	---
				Δεκέμβριος 2016	---	---	---	---	3.03	---	---	---	---	---	---	---	---
				Μάρτιος 2017	---	---	---	---	3.05	---	---	---	---	---	---	---	---
(Μέγεθος Συμβολαίου: 100 Μετοχές, Φυσική Παράδοση)																	
<b>ΕΘΝΙΚΗ ΤΡΑΠΕΖΑ (ΚΟ)</b>				Ιούνιος 2016	0.244	0.261	0.244	0.249	0.249	---	---	0.248	0.346	---	521	25,461	45,630
0.260	0.244	0.249	3.32%	Σεπτέμβριος 2016	---	---	---	---	0.243	---	---	0.240	---	---	---	---	---
				Δεκέμβριος 2016	---	---	---	---	0.245	---	---	---	---	---	---	---	---
				Μάρτιος 2017	---	---	---	---	0.246	---	---	---	---	---	---	---	---
(Μέγεθος Συμβολαίου: 100 Μετοχές, Φυσική Παράδοση)																	
<b>ΕΛΛΑΚΤΩΡ (ΚΟ)</b>				Ιούνιος 2016	1.32	1.42	1.32	1.40	1.40	---	---	1.40	1.42	---	47	468	1,726
1.43	1.29	1.41	9.30%	Σεπτέμβριος 2016	---	---	---	---	1.30	---	---	---	---	---	---	---	---
				Δεκέμβριος 2016	---	---	---	---	1.31	---	---	---	---	---	---	---	---
				Μάρτιος 2017	---	---	---	---	1.32	---	---	---	---	---	---	---	---
(Μέγεθος Συμβολαίου: 100 Μετοχές, Φυσική Παράδοση)																	
<b>ΕΛΛΗΝ. ΧΡΗΜΑΤΙΣΤΗΡΙΑ Χ.Α. (ΚΟ)</b>				Ιούνιος 2016	4.96	5.07	4.94	5.07	5.07	---	---	4.98	5.35	---	53	174	430
5.19	5.00	5.00	-0.40%	Σεπτέμβριος 2016	---	---	---	---	5.07	---	---	---	---	---	---	---	---
				Δεκέμβριος 2016	---	---	---	---	5.09	---	---	---	---	---	---	---	---
				Μάρτιος 2017	---	---	---	---	5.12	---	---	---	---	---	---	---	---
(Μέγεθος Συμβολαίου: 100 Μετοχές, Φυσική Παράδοση)																	
<b>ΕΛΛΗΝΙΚΑ ΠΕΤΡΕΛΑΙΑ (ΚΟ)</b>				Ιούνιος 2016	3.76	3.83	3.71	3.73	3.73	---	---	3.75	4.22	---	89	334	4,290
3.81	3.69	3.72	0.54%	Σεπτέμβριος 2016	3.73	3.73	3.73	3.73	3.73	---	---	3.72	3.73	---	1	180	180
				Δεκέμβριος 2016	---	---	---	---	3.75	---	---	---	---	---	---	---	---
				Μάρτιος 2017	---	---	---	---	3.77	---	---	---	---	---	---	---	---
(Μέγεθος Συμβολαίου: 100 Μετοχές, Φυσική Παράδοση)																	
<b>ΕΥΔΑΠ (ΚΟ)</b>				Ιούνιος 2016	4.18	4.19	4.14	4.14	4.14	---	---	3.97	4.49	---	6	19	134
4.20	4.02	4.07	0.25%	Σεπτέμβριος 2016	---	---	---	---	4.10	---	---	---	---	---	---	---	---
				Δεκέμβριος 2016	---	---	---	---	4.12	---	---	---	---	---	---	---	---
				Μάρτιος 2017	---	---	---	---	4.14	---	---	---	---	---	---	---	---
(Μέγεθος Συμβολαίου: 100 Μετοχές, Φυσική Παράδοση)																	
<b>ΙΝΤΡΑΛΟΤ (ΚΟ)</b>				Ιούνιος 2016	1.11	1.11	1.11	1.11	1.11	---	---	1.14	1.19	---	1	5	423
1.15	1.11	1.13	1.80%	Σεπτέμβριος 2016	---	---	---	---	1.12	---	---	---	---	---	---	---	---
				Δεκέμβριος 2016	---	---	---	---	1.13	---	---	---	---	---	---	---	---
				Μάρτιος 2017	---	---	---	---	1.13	---	---	---	---	---	---	---	---

Υποκείμενη Αγορά				Αγορά Παραγώγων										Ανοικτές θέσεις			
Ανωτ Τιμή	Κατωτ Τιμή	Τιμή κλεισ.	Μεταβ.	Μήνας Παράδοσης	Άνοιγμα	Ανωτ Τιμή	Κατωτ Τιμή	Τελ Τιμή	Τιμή κλεισ.	Τελευταία ζήτηση	Τελευταία προσφορά	Τιμή Εκκαθάρισης	Υψηλό ζωής	Χαμηλό ζωής	Πράξεις	Όγκος	
(Μέγεθος Συμβολαίου: 100 Μετοχές, Φυσική Παράδοση)																	
<b>ΜΕΤΚΑ (ΚΟ)</b>				Ιούνιος 2016	6.65	6.74	6.65	6.72	6.72	---	---	6.69	6.82	---	14	48	564
6.80	6.60	6.80	2.41%	Σεπτέμβριος 2016	---	---	---	---	6.70	---	---	---	---	---	---	---	---
				Δεκέμβριος 2016	---	---	---	---	6.74	---	---	---	---	---	---	---	---
				Μάρτιος 2017	---	---	---	---	6.77	---	---	---	---	---	---	---	---
(Μέγεθος Συμβολαίου: 100 Μετοχές, Φυσική Παράδοση)																	
<b>ΜΟΤΟΡ ΟΪΛ (ΚΟ)</b>				Ιούνιος 2016	9.04	9.41	9.04	9.41	9.41	---	---	9.41	9.98	---	56	309	924
9.39	8.98	9.35	3.89%	Σεπτέμβριος 2016	---	---	---	---	9.09	---	---	---	9.86	---	---	---	---
				Δεκέμβριος 2016	---	---	---	---	9.13	---	---	---	---	---	---	---	---
				Μάρτιος 2017	---	---	---	---	9.18	---	---	---	---	---	---	---	---
(Μέγεθος Συμβολαίου: 100 Μετοχές, Φυσική Παράδοση)																	
<b>ΜΥΤΙΑΗΝΑΙΟΣ (ΚΟ)</b>				Ιούνιος 2016	3.45	3.58	3.45	3.48	3.48	---	---	3.46	3.58	---	87	570	3,816
3.56	3.36	3.47	3.27%	Σεπτέμβριος 2016	---	---	---	---	3.39	---	---	---	---	---	---	---	---
				Δεκέμβριος 2016	---	---	---	---	3.41	---	---	---	---	---	---	---	---
				Μάρτιος 2017	---	---	---	---	3.43	---	---	---	---	---	---	---	---
(Μέγεθος Συμβολαίου: 100 Μετοχές, Φυσική Παράδοση)																	
<b>ΟΛΠ (ΚΟ)</b>				Ιούνιος 2016	11.34	11.35	11.34	11.35	11.35	---	---	11.18	14.75	---	2	2	392
11.48	11.13	11.33	2.07%	Σεπτέμβριος 2016	---	---	---	---	11.21	---	---	---	---	---	---	---	---
				Δεκέμβριος 2016	---	---	---	---	11.26	---	---	---	---	---	---	---	---
				Μάρτιος 2017	---	---	---	---	11.32	---	---	---	---	---	---	---	---
(Μέγεθος Συμβολαίου: 100 Μετοχές, Φυσική Παράδοση)																	
<b>ΟΠΑΠ (ΚΟ)</b>				Ιούνιος 2016	5.98	6.08	5.80	5.84	5.84	---	---	5.89	7.25	---	225	844	2,778
6.42	6.13	6.13	-2.23%	Σεπτέμβριος 2016	---	---	---	---	6.33	---	---	6.34	---	---	---	---	20
				Δεκέμβριος 2016	---	---	---	---	6.36	---	---	---	---	---	---	---	---
				Μάρτιος 2017	---	---	---	---	6.39	---	---	---	---	---	---	---	---
(Μέγεθος Συμβολαίου: 100 Μετοχές, Φυσική Παράδοση)																	
<b>ΟΤΕ (ΚΟ)</b>				Ιούνιος 2016	7.81	7.93	7.70	7.75	7.75	---	---	7.78	8.20	---	129	431	3,269
7.92	7.70	7.79	0.65%	Σεπτέμβριος 2016	---	---	---	---	7.81	---	---	7.79	---	---	---	---	---
				Δεκέμβριος 2016	---	---	---	---	7.85	---	---	---	---	---	---	---	---
				Μάρτιος 2017	---	---	---	---	7.89	---	---	---	---	---	---	---	---
(Μέγεθος Συμβολαίου: 100 Μετοχές, Φυσική Παράδοση)																	
<b>ΠΕΙΡΑΙΩΣ ΤΡΑΠΕΖΑ (ΚΟ)</b>				Ιούνιος 2016	0.212	0.237	0.212	0.227	0.227	---	---	0.220	0.303	---	729	33,814	33,665
0.240	0.214	0.229	12.26%	Σεπτέμβριος 2016	---	---	---	---	0.206	---	---	---	---	---	---	---	---
				Δεκέμβριος 2016	---	---	---	---	0.207	---	---	---	---	---	---	---	---
				Μάρτιος 2017	---	---	---	---	0.208	---	---	---	---	---	---	---	---
(Μέγεθος Συμβολαίου: 100 Μετοχές, Φυσική Παράδοση)																	
<b>ΣΩΛ/ΓΕΙΑ ΚΟΡΙΝΘΟΥ (ΚΟ)</b>				Ιούνιος 2016	0.897	0.903	0.897	0.903	0.903	---	---	0.894	0.965	---	2	5	631
0.930	0.882	0.926	3.23%	Σεπτέμβριος 2016	---	---	---	---	0.906	---	---	---	---	---	---	---	---
				Δεκέμβριος 2016	---	---	---	---	0.910	---	---	---	---	---	---	---	---
				Μάρτιος 2017	---	---	---	---	0.915	---	---	---	---	---	---	---	---

Υποκείμενη Αγορά				Αγορά Παραγώγων													
Ανωτ Τιμή	Κατωτ Τιμή	Τιμή κλεισ.	Μεταβ.	Μήνας Παράδοσης	Άνοιγμα	Ανωτ Τιμή	Κατωτ Τιμή	Τελ Τιμή	Τιμή κλεισ.	Τελευταία ζήτηση	Τελευταία προσφορά	Τιμή Εκκαθάρισης	Υψηλό ζωής	Χαμηλό ζωής	Πράξεις	Όγκος	Ανοικτές θέσεις
<b>ΤΕΡΝΑ ΕΝΕΡΓΕΙΑΚΗ (ΚΟ)</b>																	
(Μέγεθος Συμβολαίου: 100 Μετοχές, Φυσική Παράδοση)																	
2.86	2.62	2.86	8.33%	Ιούνιος 2016	2.62	2.78	2.61	2.78	2.78	---	---	2.88	2.78	---	24	87	1.205
				Σεπτέμβριος 2016	---	---	---	---	2.67	---	---	---	---	---	---	---	---
				Δεκέμβριος 2016	---	---	---	---	2.68	---	---	---	---	---	---	---	---
				Μάρτιος 2017	---	---	---	---	2.69	---	---	---	---	---	---	---	---
<b>ΤΙΤΑΝ (ΚΟ)</b>																	
(Μέγεθος Συμβολαίου: 100 Μετοχές, Φυσική Παράδοση)																	
19.58	19.03	19.48	0.41%	Ιούνιος 2016	19.10	19.55	19.10	19.46	19.46	---	---	19.46	19.82	---	9	19	122
				Σεπτέμβριος 2016	---	---	---	---	19.58	---	---	19.46	18.78	---	---	---	---
				Δεκέμβριος 2016	---	---	---	---	19.68	---	---	---	---	---	---	---	---
				Μάρτιος 2017	---	---	---	---	19.78	---	---	---	---	---	---	---	---
<b>ΤΡΑΠΕΖΑ EUROBANK ERGASIAS (ΚΟ)</b>																	
(Μέγεθος Συμβολαίου: 100 Μετοχές, Φυσική Παράδοση)																	
0.887	0.810	0.810	-2.41%	Ιούνιος 2016	0.849	0.879	0.810	0.815	0.815	---	---	0.821	1.16	---	472	9,896	22,566
				Σεπτέμβριος 2016	---	---	---	---	0.838	---	---	0.837	0.801	---	---	---	---
				Δεκέμβριος 2016	---	---	---	---	0.842	---	---	---	---	---	---	---	---
				Μάρτιος 2017	---	---	---	---	0.846	---	---	---	---	---	---	---	---

FTSE/X.A. Large Cap

(Μονάδα Διαπραγμάτευσης: 1 Μονάδα Δείκτη x 5€ - Τρόπος Εξάσκησης: Ευρωπαϊκός Χρηματικός Διακανονισμός)

Τιμή Εξάσκησης	Δικαιώματα Αγοράς													Δικαιώματα Πώλησης																																				
	Απρίλιος 2016							Μάιος 2016						Λοιποί Μήνες		Απρίλιος 2016							Μάιος 2016						Λοιποί Μήνες		Τιμή Εξάσκησης																			
	Ανοιγμα	Ανιγτ Τιμή	Καπιτ Τιμή	Τελ Τιμή	Τιμή κλεισ.	Όγκος	Ανοικτές θέσεις	Ανοιγμα	Ανιγτ Τιμή	Καπιτ Τιμή	Τελ Τιμή	Τιμή κλεισ.	Όγκος	Ανοικτές θέσεις	Όγκος	Ανοικτές θέσεις	Ανοιγμα	Ανιγτ Τιμή	Καπιτ Τιμή	Τελ Τιμή	Τιμή κλεισ.	Όγκος	Ανοικτές θέσεις	Ανοιγμα	Ανιγτ Τιμή	Καπιτ Τιμή	Τελ Τιμή	Τιμή κλεισ.	Όγκος	Ανοικτές θέσεις		Όγκος	Ανοικτές θέσεις																	
90	0.00	0.00	0.00	-	66.50	-	52	-	-	-	-	-	-	-	-	-	0.00	0.00	0.00	-	0.01	-	-	-	-	-	-	-	-	-		-	-	90																
95	0.00	0.00	0.00	-	61.50	-	-	-	-	-	-	-	-	-	-	-	0.00	0.00	0.00	-	0.01	-	-	-	-	-	-	-	-	-	-	-	95																	
100	0.00	0.00	0.00	-	56.50	-	-	0.00	0.00	0.00	-	56.00	-	-	-	0.00	0.00	0.00	-	0.01	-	-	0.00	0.00	0.00	-	0.03	-	-	-	-	100																		
105	0.00	0.00	0.00	-	51.50	-	-	0.00	0.00	0.00	-	51.00	-	-	-	0.00	0.00	0.00	-	0.04	-	-	0.00	0.00	0.00	-	0.08	-	-	-	-	105																		
110	0.00	0.00	0.00	-	46.50	-	30	0.00	0.00	0.00	-	46.25	-	-	-	0.00	0.00	0.00	-	0.01	-	-	0.00	0.00	0.00	-	0.18	-	-	-	-	110																		
115	0.00	0.00	0.00	-	41.50	-	12	0.00	0.00	0.00	-	41.50	-	-	-	0.00	0.00	0.00	-	0.02	-	-	0.00	0.00	0.00	-	0.36	-	-	-	-	115																		
120	0.00	0.00	0.00	-	36.50	-	-	0.00	0.00	0.00	-	36.75	-	-	-	0.00	0.00	0.00	-	0.01	-	50	0.00	0.00	0.00	-	0.66	-	-	-	-	120																		
125	0.00	0.00	0.00	-	31.50	-	-	0.00	0.00	0.00	-	32.25	-	-	-	0.00	0.00	0.00	-	0.04	-	-	0.00	0.00	0.00	-	1.10	-	-	-	-	125																		
130	29.75	32.25	29.75	32.25	32.25	25	90	0.00	0.00	0.00	-	28.00	-	30	-	29.75	32.25	0.00	-	0.13	-	47	0.00	0.00	0.00	-	1.80	-	5	-	-	130																		
135	0.00	0.00	0.00	-	21.75	-	-	0.00	0.00	0.00	-	24.00	-	-	-	0.00	0.00	0.00	-	0.35	-	37	0.00	0.00	0.00	-	2.80	-	-	-	-	135																		
140	20.00	20.00	20.00	20.00	20.00	1	4	0.00	0.00	0.00	-	20.25	-	-	-	20.00	20.00	0.00	-	0.81	-	127	3.00	3.00	3.00	3.00	3.00	3	3	-	-	140																		
145	15.75	18.75	15.00	15.25	15.25	396	168	0.00	0.00	0.00	-	17.00	-	-	-	15.75	18.75	0.00	-	1.70	-	9	0.00	0.00	0.00	-	5.70	-	1	-	-	145																		
150	13.00	14.75	13.00	14.75	14.75	2	87	0.00	0.00	0.00	-	14.00	-	20	-	13.00	14.75	2.00	2.00	2.00	10	96	0.00	0.00	0.00	-	7.70	-	31	-	-	150																		
155	9.30	10.50	8.00	8.00	8.00	499	713	14.00	14.00	12.25	12.25	12.25	940	860	-	9.30	10.50	3.50	4.00	4.00	33	55	0.00	0.00	0.00	-	10.00	-	-	-	-	155																		
160	0.00	0.00	0.00	-	4.40	-	98	10.00	11.50	10.00	11.50	11.50	30	20	-	0.00	0.00	5.00	6.00	6.00	5	46	0.00	0.00	0.00	-	12.75	-	-	-	-	160																		
165	0.00	0.00	0.00	-	2.70	-	109	10.00	10.00	8.50	8.50	8.50	242	242	-	0.00	0.00	8.00	8.00	8.00	2	24	0.00	0.00	0.00	-	16.00	-	-	-	-	165																		
170	2.50	2.50	2.50	2.50	2.50	40	90	0.00	0.00	0.00	-	5.70	-	-	-	2.50	2.50	0.00	-	15.00	-	-	0.00	0.00	0.00	-	19.50	-	-	-	-	170																		
175	0.00	0.00	0.00	-	0.90	-	-	0.00	0.00	0.00	-	4.40	-	-	-	0.00	0.00	0.00	-	19.50	-	-	0.00	0.00	0.00	-	23.00	-	-	-	-	175																		
180	0.00	0.00	0.00	-	0.48	-	-	0.00	0.00	0.00	-	3.40	-	-	-	0.00	0.00	0.00	-	24.00	-	-	0.00	0.00	0.00	-	27.00	-	-	-	-	180																		
185	0.00	0.00	0.00	-	0.25	-	-	0.00	0.00	0.00	-	2.60	-	-	-	0.00	0.00	0.00	-	28.75	-	-	0.00	0.00	0.00	-	31.25	-	-	-	-	185																		
190	-	-	-	-	-	-	-	-	-	-	-	-	-	-	-	-	-	-	-	-	-	-	-	-	-	-	-	-	-	-	-	190																		
195	-	-	-	-	-	-	-	-	-	-	-	-	-	-	-	-	-	-	-	-	-	-	-	-	-	-	-	-	-	-	-	195																		
200	-	-	-	-	-	-	-	-	-	-	-	-	-	-	-	-	-	-	-	-	-	-	-	-	-	-	-	-	-	-	-	200																		
205	-	-	-	-	-	-	-	-	-	-	-	-	-	-	-	-	-	-	-	-	-	-	-	-	-	-	-	-	-	-	-	205																		
210	-	-	-	-	-	-	-	-	-	-	-	-	-	-	-	-	-	-	-	-	-	-	-	-	-	-	-	-	-	-	-	210																		
215	-	-	-	-	-	-	-	-	-	-	-	-	-	-	-	-	-	-	-	-	-	-	-	-	-	-	-	-	-	-	-	215																		
220	-	-	-	-	-	-	-	-	-	-	-	-	-	-	-	-	-	-	-	-	-	-	-	-	-	-	-	-	-	-	-	220																		
225	-	-	-	-	-	-	-	-	-	-	-	-	-	-	-	-	-	-	-	-	-	-	-	-	-	-	-	-	-	-	-	225																		
230	-	-	-	-	-	-	-	-	-	-	-	-	-	-	-	-	-	-	-	-	-	-	-	-	-	-	-	-	-	-	-	230																		
235	-	-	-	-	-	-	-	-	-	-	-	-	-	-	-	-	-	-	-	-	-	-	-	-	-	-	-	-	-	-	-	235																		
240	-	-	-	-	-	-	-	-	-	-	-	-	-	-	-	-	-	-	-	-	-	-	-	-	-	-	-	-	-	-	-	240																		
245	-	-	-	-	-	-	-	-	-	-	-	-	-	-	-	-	-	-	-	-	-	-	-	-	-	-	-	-	-	-	-	245																		
250	-	-	-	-	-	-	-	-	-	-	-	-	-	-	-	-	-	-	-	-	-	-	-	-	-	-	-	-	-	-	-	250																		
260	-	-	-	-	-	-	-	0.00	0.00	0.00	-	0.02	-	-	-	-	-	-	-	-	-	-	-	-	-	-	-	-	-	-	-	260																		
Σύνολο:							963							1,212	1,172	0	0																50	491																
Αριθμός Πράξεων:							66							27		0																		13																



ALPHA BANK (ΚΟ)

(Μέγεθος Συμβολαίου: 100 Μετοχές, Τρόπος Εξάσκησης: Αμερικάνικος, Φυσική Παράδοση)

Τιμή Εξάσκησης	Δικαιώματα Αγοράς												Δικαιώματα Πώλησης												Τιμή Εξάσκησης					
	Απρίλιος 2016				Μάιος 2016				Λοιποί Μήνες				Απρίλιος 2016				Μάιος 2016				Λοιποί Μήνες									
	Ανοιγμα	Ανιγτ Τιμή	Καπιτ Τιμή	Τελ Τιμή	Τιμή κλεισ.	Όγκος	Ανοικτές θέσεις	Ανοιγμα	Ανιγτ Τιμή	Καπιτ Τιμή	Τελ Τιμή	Τιμή κλεισ.	Όγκος	Ανοικτές θέσεις	Όγκος	Ανοικτές θέσεις	Ανοιγμα	Ανιγτ Τιμή	Καπιτ Τιμή	Τελ Τιμή	Τιμή κλεισ.	Όγκος	Ανοικτές θέσεις	Όγκος		Ανοικτές θέσεις	Όγκος	Ανοικτές θέσεις		
0.100						-	-																					0.001		
0.200						-	-																					0.002		
0.300						-	-																					0.003		
0.400						-	-																					0.004		
0.500						-	-																					0.005		
0.600						-	-																					0.006		
0.800	0.000	0.000	0.000		1.06	-	-										0.000	0.000	0.000		0.001	-	-					0.008		
0.850	0.000	0.000	0.000		1.01	-	-										0.000	0.000	0.000		0.001	-	-					0.009		
0.900	0.000	0.000	0.000		0.961	-	-	0.000	0.000	0.000		0.966	-	-		0.000	0.000	0.000		0.001	-	-	0.000	0.000	0.000	0.004	-	-	0.009	
0.950	0.000	0.000	0.000		0.911	-	-	0.000	0.000	0.000		0.919	-	-		0.000	0.000	0.000		0.001	-	-	0.000	0.000	0.000	0.006	-	-	0.010	
1.000	0.000	0.000	0.000		0.861	-	-	0.000	0.000	0.000		0.871	-	-		0.000	0.000	0.000		0.001	-	-	0.000	0.000	0.000	0.008	-	-	0.010	
1.100	0.000	0.000	0.000		0.762	-	-	0.000	0.000	0.000		0.780	-	-		0.000	0.000	0.000		0.001	-	-	0.000	0.000	0.000	0.016	-	-	0.011	
1.200	0.000	0.000	0.000		0.663	-	-	0.000	0.000	0.000		0.693	-	-		0.000	0.000	0.000		0.002	-	-	0.000	0.000	0.000	0.029	-	-	0.012	
1.300	0.000	0.000	0.000		0.567	-	-	0.000	0.000	0.000		0.611	-	-		0.000	0.000	0.000		0.005	-	-	0.000	0.000	0.000	0.048	-	-	0.013	
1.400	0.000	0.000	0.000		0.475	-	-	0.000	0.000	0.000		0.535	-	-		0.000	0.000	0.000		0.013	-	-	0.000	0.000	0.000	0.071	-	-	0.014	
1.500	0.000	0.000	0.000		0.389	-	-	0.000	0.000	0.000		0.465	-	-		0.000	0.000	0.000		0.027	-	-	0.000	0.000	0.000	0.101	-	-	0.015	
1.600	0.000	0.000	0.000		0.311	-	-	0.000	0.000	0.000		0.404	-	-		0.000	0.000	0.000		0.050	-	-	0.000	0.000	0.000	0.140	-	-	0.016	
1.700	0.000	0.000	0.000		0.243	-	-	0.000	0.000	0.000		0.347	-	-		0.000	0.000	0.000	0.130	0.130	0.130	0.130	0.130	0.130	5	0	-	-	0.017	
1.800	0.000	0.000	0.000		0.186	-	-	0.000	0.000	0.000		0.298	-	-		0.000	0.000	0.000		0.124	-	-	0.000	0.000	0.000	0.233	-	-	0.018	
1.900	0.000	0.000	0.000		0.139	-	-	0.000	0.000	0.000		0.254	-	-		0.000	0.000	0.000		0.177	-	-	0.000	0.000	0.000	0.289	-	-	0.019	
2.000	0.000	0.000	0.000		0.101	-	-	0.000	0.000	0.000		0.217	-	-		0.000	0.000	0.000		0.239	-	-	0.000	0.000	0.000	0.351	-	-	0.020	
2.200	0.000	0.000	0.000		0.051	-	-	0.000	0.000	0.000		0.156	-	-		0.000	0.000	0.000		0.389	-	-	0.000	0.000	0.000	0.490	-	-	0.022	
2.400	0.000	0.000	0.000		0.024	-	-	0.000	0.000	0.000		0.111	-	-		0.000	0.000	0.000		0.562	-	-	0.000	0.000	0.000	0.645	-	-	0.024	
2.600	0.000	0.000	0.000		0.011	-	-	0.000	0.000	0.000		0.078	-	-		0.000	0.000	0.000		0.749	-	-	0.000	0.000	0.000	0.812	-	-	0.026	
2.800	0.000	0.000	0.000		0.004	-	-	0.000	0.000	0.000		0.053	-	-		0.000	0.000	0.000		0.943	-	-	0.000	0.000	0.000	0.987	-	-	0.028	
3.000	0.000	0.000	0.000		0.002	-	-	0.000	0.000	0.000		0.038	-	-		0.000	0.000	0.000		1.14	-	-	0.000	0.000	0.000	1.17	-	-	0.030	
3.200						-	-																					0.032		
3.400						-	-																					0.034		
3.600						-	-																					0.036		
<b>Σύνολο:</b>						0	0									0	0	0	0		0	0					5	0	0	0
<b>Αριθμός Πράξεων:</b>						0										0	0				0.00						1		0	



ΕΘΝΙΚΗ ΤΡΑΠΕΖΑ (ΚΟ)

(Μέγεθος Συμβολαίου: 100 Μετοχές, Τρόπος Εξάσκησης: Αμερικάνικος, Φυσική Παράδοση)

Τιμή Εξάσκησης	Δικαιώματα Αγοράς												Δικαιώματα Πώλησης												Τιμή Εξάσκησης						
	Απρίλιος 2016				Μάιος 2016				Λοιποί Μήνες				Απρίλιος 2016				Μάιος 2016				Λοιποί Μήνες										
	Άνοιγμα	Ανιψ. Τιμή	Κατωτ. Τιμή	Τελ. Τιμή	Τιμή κλεισ.	Όγκος	Ανοικτές θέσεις	Άνοιγμα	Ανιψ. Τιμή	Κατωτ. Τιμή	Τελ. Τιμή	Τιμή κλεισ.	Όγκος	Ανοικτές θέσεις	Όγκος	Ανοικτές θέσεις	Άνοιγμα	Ανιψ. Τιμή	Κατωτ. Τιμή	Τελ. Τιμή	Τιμή κλεισ.	Όγκος	Ανοικτές θέσεις	Όγκος		Ανοικτές θέσεις					
0.050	0.000	0.000	0.000	0.191	-	-	0.000	0.000	0.000	0.191	-	-	0.000	0.000	0.000	0.001	-	-	0.000	0.000	0.000	0.001	-	-	0.000	0.000	0.000	0.001	-	-	0.001
0.100	0.000	0.000	0.000	0.141	-	-	0.000	0.000	0.000	0.141	-	-	0.000	0.000	0.000	0.001	-	-	0.000	0.000	0.000	0.001	-	-	0.000	0.000	0.000	0.001	-	-	0.001
0.150	0.000	0.000	0.000	0.091	-	-	0.000	0.000	0.000	0.092	-	-	0.000	0.000	0.000	0.001	-	-	0.000	0.000	0.000	0.001	-	-	0.000	0.000	0.000	0.001	-	-	0.002
0.200	0.000	0.000	0.000	0.047	-	-	0.000	0.000	0.000	0.050	-	-	0.000	0.000	0.000	0.005	-	-	0.000	0.000	0.000	0.008	-	-	0.000	0.000	0.000	0.008	-	-	0.002
0.250	0.000	0.000	0.000	0.018	-	-	0.000	0.000	0.000	0.022	-	-	0.000	0.000	0.000	0.026	-	-	0.000	0.000	0.000	0.030	-	-	0.000	0.000	0.000	0.030	-	-	0.003
0.300	0.000	0.000	0.000	0.005	-	-	0.000	0.000	0.000	0.008	-	-	0.000	0.000	0.000	0.064	-	-	0.000	0.000	0.000	0.067	-	-	0.000	0.000	0.000	0.067	-	-	0.003
0.350	0.000	0.000	0.000	0.001	-	-	0.000	0.000	0.000	0.003	-	-	0.000	0.000	0.000	0.110	-	-	0.000	0.000	0.000	0.111	-	-	0.000	0.000	0.000	0.111	-	-	0.004
0.400	0.000	0.000	0.000	0.001	-	-	0.000	0.000	0.000	0.001	-	-	0.000	0.000	0.000	0.159	-	-	0.000	0.000	0.000	0.159	-	-	0.000	0.000	0.000	0.159	-	-	0.004
0.450	0.000	0.000	0.000	0.001	-	-	0.000	0.000	0.000	0.001	-	-	0.000	0.000	0.000	0.209	-	-	0.000	0.000	0.000	0.209	-	-	0.000	0.000	0.000	0.209	-	-	0.005
0.500	0.000	0.000	0.000	0.001	-	-	0.000	0.000	0.000	0.001	-	-	0.000	0.000	0.000	0.259	-	-	0.000	0.000	0.000	0.259	-	-	0.000	0.000	0.000	0.259	-	-	0.005
0.550					-	-					-	-					-	-					-	-						0.006	
0.600					-	-					-	-					-	-					-	-						0.006	
0.700					-	-					-	-					-	-					-	-						0.007	
0.800					-	-					-	-					-	-					-	-						0.008	
0.900					-	-					-	-					-	-					-	-						0.009	
1.000					-	-					-	-					-	-					-	-						0.010	
1.100					-	-					-	-					-	-					-	-						0.011	
1.200					-	-					-	-					-	-					-	-						0.012	
1.300					-	-					-	-					-	-					-	-						0.013	
1.400					-	-					-	-					-	-					-	-						0.014	
Σύνολο:					0	0					0	0	0	0			0	0					0	0	0	0	0	0	0	0	
Αριθμός Πράξεων:					0						0	0	0	0			0.00						0		0	0	0	0	0	0	

ΟΠΑΠ (ΚΟ)

(Μέγεθος Συμβολαίου: 100 Μετοχές, Τρόπος Εξάσκησης: Αμερικάνικος, Φυσική Παράδοση)

Τιμή Εξάσκησης	Δικαιώματα Αγοράς														Δικαιώματα Πώλησης																		
	Απρίλιος 2016							Μάιος 2016							Λοιποί Μήνες		Απρίλιος 2016							Μάιος 2016							Λοιποί Μήνες		Τιμή Εξάσκησης
	Άνοιγμα	Ανιγτ Τιμή	Κατωτ Τιμή	Τελ Τιμή	Τιμή κλεισ.	Όγκος	Ανοικτές θέσεις	Άνοιγμα	Ανιγτ Τιμή	Κατωτ Τιμή	Τελ Τιμή	Τιμή κλεισ.	Όγκος	Ανοικτές θέσεις	Όγκος	Ανοικτές θέσεις	Άνοιγμα	Ανιγτ Τιμή	Κατωτ Τιμή	Τελ Τιμή	Τιμή κλεισ.	Όγκος	Ανοικτές θέσεις	Άνοιγμα	Ανιγτ Τιμή	Κατωτ Τιμή	Τελ Τιμή	Τιμή κλεισ.	Όγκος	Ανοικτές θέσεις	Όγκος	Ανοικτές θέσεις	
3.600	0.000	0.000	0.000	2.67	-	-											0.000	0.000	0.000	0.001	-	-											
3.800	0.000	0.000	0.000	2.47	-	-											0.000	0.000	0.000	0.001	-	-											0.038
4.000	0.000	0.000	0.000	2.27	-	-	0.000	0.000	0.000		2.29	-	-				0.000	0.000	0.000	0.001	-	-	0.000	0.000	0.000		0.005	-	-				0.040
4.400	0.000	0.000	0.000	1.87	-	-	0.000	0.000	0.000		1.90	-	-				0.000	0.000	0.000	0.001	-	-	0.000	0.000	0.000		0.017	-	-				0.044
4.800	0.000	0.000	0.000	1.48	-	-	0.000	0.000	0.000		1.53	-	-				0.000	0.000	0.000	0.001	-	-	0.000	0.000	0.000		0.049	-	-				0.048
5.200	0.000	0.000	0.000	1.08	-	-	0.000	0.000	0.000		1.20	-	-				0.000	0.000	0.000	0.008	-	-	0.000	0.000	0.000		0.111	-	-				0.052
5.600	0.000	0.000	0.000	0.715	-	-	0.000	0.000	0.000		0.899	-	-				0.000	0.000	0.000	0.040	-	-	0.000	0.000	0.000		0.214	-	-				0.056
6.000	0.000	0.000	0.000	0.413	-	-	0.000	0.000	0.000		0.657	-	-				0.000	0.000	0.000	0.137	-	-	0.000	0.000	0.000		0.370	-	-				0.060
6.400	0.000	0.000	0.000	0.202	-	-	0.000	0.000	0.000		0.463	-	-				0.000	0.000	0.000	0.326	-	-	0.000	0.000	0.000		0.576	-	-				0.064
6.800	0.000	0.000	0.000	0.083	-	5	0.000	0.000	0.000		0.317	-	-				0.000	0.000	0.000	0.607	-	-	0.000	0.000	0.000		0.829	-	-				0.068
7.200	0.000	0.000	0.000	0.028	-	-	0.000	0.000	0.000		0.210	-	-				0.000	0.000	0.000	0.954	-	-	0.000	0.000	0.000		1.12	-	-				0.072
7.600	0.000	0.000	0.000	0.008	-	-	0.000	0.000	0.000		0.135	-	-				0.000	0.000	0.000	1.33	-	-	0.000	0.000	0.000		1.45	-	-				0.076
8.000	0.000	0.000	0.000	0.002	-	-	0.000	0.000	0.000		0.084	-	-				0.000	0.000	0.000	1.73	-	-	0.000	0.000	0.000		1.80	-	-				0.080
8.400	0.000	0.000	0.000	0.001	-	-	0.000	0.000	0.000		0.051	-	-				0.000	0.000	0.000	2.13	-	-	0.000	0.000	0.000		2.17	-	-				0.084
8.800	0.000	0.000	0.000	0.001	-	-	0.000	0.000	0.000		0.031	-	-				0.000	0.000	0.000	2.53	-	-	0.000	0.000	0.000		2.55	-	-				0.088
9.200					-	-						-	-								-	-											0.092
9.600					-	-						-	-								-	-											0.096
10.000					-	-						-	-								-	-											0.100
<b>Σύνολο:</b>					0	5						0	0	0	0					0	0						0	40	0	0			
<b>Αριθμός Πράξεων:</b>					0							0	0	0	0					0.00							0		0				

ΟΤΕ (ΚΟ)

(Μέγεθος Συμβολαίου: 100 Μετοχές, Τρόπος Εξάσκησης: Αμερικάνικος, Φυσική Παράδοση)

Τιμή Εξάσκησης	Δικαιώματα Αγοράς												Δικαιώματα Πώλησης												Τιμή Εξάσκησης						
	Απρίλιος 2016				Μάιος 2016				Λοιποί Μήνες				Απρίλιος 2016				Μάιος 2016				Λοιποί Μήνες										
	Άνοιγμα	Ανιγτ Τιμή	Κατωτ Τιμή	Τελ Τιμή	Τιμή κλεισ.	Όγκος	Ανοικτές θέσεις	Άνοιγμα	Ανιγτ Τιμή	Κατωτ Τιμή	Τελ Τιμή	Τιμή κλεισ.	Όγκος	Ανοικτές θέσεις	Όγκος	Ανοικτές θέσεις	Άνοιγμα	Ανιγτ Τιμή	Κατωτ Τιμή	Τελ Τιμή	Τιμή κλεισ.	Όγκος	Ανοικτές θέσεις	Όγκος		Ανοικτές θέσεις					
4.800	0.000	0.000	0.000	2.94	-	-	0.000	0.000	0.000	2.95	-	-	0.000	0.000	0.000	0.001	-	-	0.000	0.000	0.000	0.001	-	-	0.000	0.000	0.000	0.001	-	-	0.048
5.200	0.000	0.000	0.000	2.54	-	-	0.000	0.000	0.000	2.56	-	-	0.000	0.000	0.000	0.001	-	-	0.000	0.000	0.000	0.003	-	-	0.000	0.000	0.000	0.003	-	-	0.052
5.600	0.000	0.000	0.000	2.15	-	-	0.000	0.000	0.000	2.17	-	-	0.000	0.000	0.000	0.001	-	-	0.000	0.000	0.000	0.010	-	-	0.000	0.000	0.000	0.010	-	-	0.056
6.000	0.000	0.000	0.000	1.75	-	-	0.000	0.000	0.000	1.79	-	-	0.000	0.000	0.000	0.001	-	-	0.000	0.000	0.000	0.030	-	-	0.000	0.000	0.000	0.030	-	-	0.060
6.400	0.000	0.000	0.000	1.35	-	-	0.000	0.000	0.000	1.43	-	-	0.000	0.000	0.000	0.006	-	-	0.000	0.000	0.000	0.071	-	-	0.000	0.000	0.000	0.071	-	-	0.064
6.800	0.000	0.000	0.000	0.975	-	-	0.000	0.000	0.000	1.11	-	-	0.000	0.000	0.000	0.028	-	-	0.000	0.000	0.000	0.148	-	-	0.000	0.000	0.000	0.148	-	-	0.068
7.200	0.000	0.000	0.000	0.640	-	-	0.000	0.000	0.000	0.828	-	-	0.000	0.000	0.000	0.093	-	-	0.000	0.000	0.000	0.268	-	-	0.000	0.000	0.000	0.268	-	-	0.072
7.600	0.000	0.000	0.000	0.375	-	-	0.000	0.000	0.000	0.597	-	-	0.000	0.000	0.000	0.228	-	-	0.000	0.000	0.000	0.436	-	-	0.000	0.000	0.000	0.436	-	-	0.076
8.000	0.000	0.000	0.000	0.193	-	-	0.000	0.000	0.000	0.415	-	-	0.000	0.000	0.000	0.446	-	-	0.000	0.000	0.000	0.654	-	-	0.000	0.000	0.000	0.654	-	-	0.080
8.400	0.000	0.000	0.000	0.086	-	-	0.000	0.000	0.000	0.278	-	-	0.000	0.000	0.000	0.739	-	-	0.000	0.000	0.000	0.917	-	-	0.000	0.000	0.000	0.917	-	-	0.084
8.800	0.000	0.000	0.000	0.035	-	-	0.000	0.000	0.000	0.181	-	-	0.000	0.000	0.000	1.09	-	-	0.000	0.000	0.000	1.22	-	-	0.000	0.000	0.000	1.22	-	-	0.088
9.200	0.000	0.000	0.000	0.012	-	-	0.000	0.000	0.000	0.114	-	-	0.000	0.000	0.000	1.47	-	-	0.000	0.000	0.000	1.55	-	-	0.000	0.000	0.000	1.55	-	-	0.092
9.600	0.000	0.000	0.000	0.004	-	-	0.000	0.000	0.000	0.070	-	-	0.000	0.000	0.000	1.86	-	-	0.000	0.000	0.000	1.91	-	-	0.000	0.000	0.000	1.91	-	-	0.096
10.000	0.000	0.000	0.000	0.001	-	-	0.000	0.000	0.000	0.041	-	-	0.000	0.000	0.000	2.26	-	-	0.000	0.000	0.000	2.28	-	-	0.000	0.000	0.000	2.28	-	-	0.100
11.000					-	-					-	-					-	-					-	-							0.110
12.000					-	-					-	-					-	-					-	-							0.120
13.000					-	-					-	-					-	-					-	-							0.130
14.000					-	-					-	-					-	-					-	-							0.140
<b>Σύνολο:</b>					0	0					0	0	0	0			0	0				0	0	0	0						
<b>Αριθμός Πράξεων:</b>					0						0		0				0.00					0		0							

ΠΕΙΡΑΙΩΣ ΤΡΑΠΕΖΑ (ΚΟ)

(Μέγεθος Συμβολαίου: 100 Μετοχές, Τρόπος Εξάσκησης: Αμερικάνικος, Φυσική Παράδοση)

Τιμή Εξάσκησης	Δικαιώματα Αγοράς												Δικαιώματα Πώλησης												Τιμή Εξάσκησης			
	Απρίλιος 2016				Μάιος 2016				Λοιποί Μήνες				Απρίλιος 2016				Μάιος 2016				Λοιποί Μήνες							
	Άνοιγμα	Ανιγτ Τιμή	Καπιτ Τιμή	Τελ Τιμή	Τιμή κλεισ.	Όγκος	Ανοικτές θέσεις	Άνοιγμα	Ανιγτ Τιμή	Καπιτ Τιμή	Τελ Τιμή	Τιμή κλεισ.	Όγκος	Ανοικτές θέσεις	Όγκος	Ανοικτές θέσεις	Άνοιγμα	Ανιγτ Τιμή	Καπιτ Τιμή	Τελ Τιμή	Τιμή κλεισ.	Όγκος	Ανοικτές θέσεις	Όγκος		Ανοικτές θέσεις		
0.050	0.000	0.000	0.000	0.154	-	-	0.000	0.000	0.000	0.154	-	-	0.000	0.000	0.000	0.002	-	-	0.000	0.000	0.000	0.001	-	-	0.000	0.000	0.001	0.001
0.100	0.000	0.000	0.000	0.104	-	-	0.000	0.000	0.000	0.105	-	-	0.000	0.000	0.000	0.002	-	-	0.000	0.000	0.000	0.001	-	-	0.000	0.000	0.001	0.001
0.150	0.000	0.000	0.000	0.058	-	-	0.000	0.000	0.000	0.065	-	-	0.000	0.000	0.000	0.003	-	-	0.000	0.000	0.000	0.010	-	-	0.000	0.000	0.010	0.002
0.200	0.000	0.000	0.000	0.025	-	10	0.000	0.000	0.000	0.036	-	-	0.000	0.000	0.000	0.021	-	-	0.000	0.000	0.000	0.032	-	-	0.000	0.000	0.032	0.002
0.250	0.000	0.000	0.000	0.009	-	-	0.000	0.000	0.000	0.020	-	-	0.000	0.000	0.000	0.055	-	-	0.000	0.000	0.000	0.065	-	-	0.000	0.000	0.065	0.003
0.300	0.000	0.000	0.000	0.003	-	-	0.000	0.000	0.000	0.010	-	-	0.000	0.000	0.000	0.099	-	-	0.000	0.000	0.000	0.106	-	-	0.000	0.000	0.106	0.003
0.350	0.000	0.000	0.000	0.001	-	-	0.000	0.000	0.000	0.006	-	-	0.000	0.000	0.000	0.147	-	-	0.000	0.000	0.000	0.151	-	-	0.000	0.000	0.151	0.004
0.400	0.000	0.000	0.000	0.001	-	-	0.000	0.000	0.000	0.003	-	-	0.000	0.000	0.000	0.196	-	-	0.000	0.000	0.000	0.198	-	-	0.000	0.000	0.198	0.004
0.450	0.000	0.000	0.000	0.001	-	-	0.000	0.000	0.000	0.002	-	-	0.000	0.000	0.000	0.246	-	-	0.000	0.000	0.000	0.247	-	-	0.000	0.000	0.247	0.005
0.500					-	-					-	-					-	-					-	-				0.005
0.550					-	-					-	-					-	-					-	-				0.006
0.600					-	-					-	-					-	-					-	-				0.006
0.650					-	-					-	-					-	-					-	-				0.007
0.700					-	-					-	-					-	-					-	-				0.007
<b>Σύνολο:</b>					0	10					0	0	0	0		0	0					0	0	0	0	0	0	
<b>Αριθμός Πράξεων:</b>					0						0	0	0	0		0.00						0		0	0	0	0	

Προϊόν Δανεισμού	Υποκείμενος Τίτλος	Πολυμερείς Συναλλαγές[1]					Διμερείς Συναλλαγές[2]		Δανεισμός Τίτλων μέσω ΟΤC[3]
		Ανοιχτές θέσεις[5]	Προσφερόμενη ποσότητα	Μ.Σ.Τ[4]	Όγκος συναλλαγών	Μ.Σ.Τ[4]	Όγκος συναλλαγών	Μ.Σ.Τ[4]	Όγκος συναλλαγών
ASCOBOR	A.S. COMPANY (ΚΟ)	---	---	---	---	---	---	---	---
AETFBOR	ALPHA ETF FTSE Athex Large Cap	---	---	---	---	---	---	---	---
ALPHABOR	ALPHA BANK (ΚΟ)	114,736	6,053	6.15%	6,053	6.15%	---	---	3,947,605
OTOELBOR	AUTOHELLAS (ΚΟ)	---	1,361	5.31%	---	---	---	---	---
CENTRBOR	CENTRIC ΣΥΜΜΕΤΟΧΩΝ (ΚΟ)	---	16,000	5.31%	---	---	---	---	---
EEEBOR	COCA-COLA HBC AG (ΚΟ)	5,446	1	5.65%	---	---	---	---	70,546
FFGRPBOR	FOLLI-FOLLIE (ΚΟ)	8,500	71,895	5.31%	---	---	---	---	664,553
FOYRKBOR	FOURLIS ΣΥΜΜΕΤΟΧΩΝ (ΚΟ)	---	5,130	5.31%	---	---	---	---	3,850
FRIGOBOR	FRIGOGLASS (ΚΟ)	---	5,760	5.31%	---	---	---	---	---
EUPROBOR	GRIVALIA PROPERTIES (ΚΟ)	17,740	67,984	5.31%	400	2.65%	---	---	32,742
LYKBOR	INFORM ΛΥΚΟΣ Π. (ΚΟ)	---	---	---	---	---	---	---	---
INTRKBOR	INTRACOM HOLDINGS (ΚΟ)	---	168,546	5.31%	---	---	---	---	---
AVAXBOR	J. & P. - ΑΒΑΞ (ΚΟ)	---	20,335	5.31%	---	---	---	---	---
BELABOR	JUMBO (ΚΟ)	76,801	23,664	3.31%	400	2.65%	---	---	53,465
KLEMBOR	KLEEMAN HELLAS (ΚΟ)	---	23,512	5.31%	---	---	---	---	---
LAMDABOR	LAMDA DEVELOPMENT(ΚΟ)	---	111	5.31%	---	---	---	---	21,877
MIGBOR	MARFIN INVESTMENT GROUP (ΚΟ)	---	84,717	5.31%	---	---	---	---	744,474
MLSBOR	MLS ΠΛΗΡΟΦΟΡΙΚΗ (ΚΟ)	---	9,118	5.31%	---	---	---	---	---
ETFGT30PBOR	NBGAM ETF GREECE & TURKEY 30	---	---	---	---	---	---	---	---
ETFASEBOR	NBGAM ETF ΓΔ Χ.Α.	---	---	---	---	---	---	---	---
QUALBOR	QUALITY & RELIABILITY (ΚΟ)	---	---	---	---	---	---	---	---
QUESTBOR	QUEST ΣΥΜΜΕΤΟΧΩΝ (ΚΟ)	---	---	---	---	---	---	---	---
KAMPBOR	REDS (ΚΟ)	---	---	---	---	---	---	---	---
VIOBOR	VIOHALCO SA/NV (ΚΑ)	5,035	53,444	5.31%	---	---	---	---	---
AEGBOR	ΑΕΡΟΠΟΡΙΑ ΑΙΓΑΙΟΥ (ΚΟ)	---	8,380	5.31%	---	---	---	---	19,201
ALMYBOR	ΑΛΟΥΜΥΛ (ΚΟ)	---	---	---	---	---	---	---	---
GEKTERNABOR	ΓΕΚ ΤΕΡΝΑ (ΚΟ)	6,151	54,487	5.31%	2,500	3.29%	---	---	---
PPCBOR	ΔΕΗ (ΚΟ)	52,146	61,442	5.31%	---	---	---	---	952,524
ETEBOBOR	ΕΘΝΙΚΗ ΤΡΑΠΕΖΑ (ΚΟ)	267,860	11,047	3.31%	---	---	---	---	1,220,526
ANEMOSBOR	ΕΛ.ΤΕΧ. ΑΝΕΜΟΣ Α.Ε. (ΚΟ)	---	---	---	---	---	---	---	---
ELLAKTORBOR	ΕΛΛΑΚΤΩΡ (ΚΟ)	300	67,363	5.31%	---	---	---	---	---

Σημειώσεις Προϊόντων Δανεισμού

[1] - Πολυμερείς Συμβάσεις Δανειοδοσίας των μεθόδων 8-1, 8-2 και 8-3-3 (σύμφ. Με Αποφ.17 ΔΣ του Χρηματιστηρίου).

[2] - Διμερείς Συμβάσεις Δανειοδοσίας των μεθόδων 8-3-1 και 8-3-2 (σύμφ. Με Αποφ. 20 ΔΣ του Χρηματιστηρίου).

[3] - Τα στοιχεία Συναλλαγής Δανεισμού Τίτλων μέσω ΟΤC δηλώνονται από τους χειριστές ΣΑΤ και αφορούν τις ποσότητες που έχουν καταγραφεί στο ΣΑΤ έως και τη προηγούμενη εργάσιμη ημέρα.

[4] - Μ.Σ.Τ.: - Μέση Σταθμισμένη Τιμή (ως προς τα τεμάχια)

[5] - Τα στοιχεία αφορούν σε ανοιχτές θέσεις πριν την έναρξη της συνεδρίασης

Προϊόν Δανεισμού	Υποκείμενος Τίτλος	Πολυμερείς Συναλλαγές[1]					Διμερείς Συναλλαγές[2]		Δανεισμός Τίτλων μέσω ΟΤC[3]
		Ανοιχτές θέσεις[5]	Προσφερόμενη ποσότητα	Μ.Σ.Τ[4]	Όγκος συναλλαγών	Μ.Σ.Τ[4]	Όγκος συναλλαγών	Μ.Σ.Τ[4]	Όγκος συναλλαγών
ΕΧΑΕΒΟR	ΕΛΛΗΝ. ΧΡΗΜΑΤΙΣΤΗΡΙΑ-Χ.Α. (ΚΟ)	80,853	337,010	5.31%	---	---	---	---	112,143
ΕLPEBΟR	ΕΛΛΗΝΙΚΑ ΠΕΤΡΕΛΑΙΑ (ΚΟ)	---	158,150	5.31%	---	---	---	---	44,796
ΕLTONBΟR	ΕLTON (ΚΟ)	---	---	---	---	---	---	---	---
ΕΥΑΡSΒΟR	ΕΥΑΘ (ΚΟ)	---	798	5.31%	---	---	---	---	---
ΕΥΔΑΡBΟR	ΕΥΔΑΠ (ΚΟ)	900	1,221	5.31%	---	---	---	---	17,780
ΕΥΡΙCΒΟR	ΕΥΡΩΠΑΪΚΗ ΠΙΣΤΗ (ΚΟ)	---	---	---	---	---	---	---	---
ΕΥRΟCΒΟR	ΕΥΡΩΣΥΜΒΟΥΛΟΙ (ΚΟ)	---	---	---	---	---	---	---	---
ΙΑSΟBΟR	ΙΑSΩ (ΚΟ)	---	---	---	---	---	---	---	---
ΙΑΤRΒΟR	ΙΑΤΡΙΚΟ ΑΘΗΝΩΝ (ΚΟ)	---	39,104	5.31%	---	---	---	---	---
ΙΚΤΙΝBΟR	ΙΚΤΙΝΟΣ ΕΛΛΑΣ (ΚΟ)	---	---	---	---	---	---	---	---
ΙΝLΟΤBΟR	ΙΝΤΡΑΛΟΤ (ΚΟ)	10,131	60,388	5.31%	---	---	---	---	803
KORRESBΟR	KOPPEΣ (ΚΟ)	---	---	---	---	---	---	---	---
KRIBO R	KPI - KPI (ΚΟ)	---	47,768	5.31%	---	---	---	---	---
KΥRMΒO R	KΥΡΙΑΚΙΔΗΣ Η. F.H.L. (ΚΟ)	---	5,737	5.31%	---	---	---	---	---
ΜΕΤΚΚBΟR	ΜΕΤΚΑ (ΚΟ)	8,200	9,681	3.31%	100	2.65%	---	---	965
ΜΟΗBΟR	ΜΟΤΟΡ ΟΙΛ (ΚΟ)	14,198	25,012	5.31%	---	---	---	---	137,254
ΜΥΤΙLΒO R	ΜΥΤΙΛΗΝΑΙΟΣ (ΚΟ)	11,270	150,258	5.31%	---	---	---	---	16,500
ΟLTHBΟR	ΟΛΘ (ΚΟ)	---	263	5.31%	---	---	---	---	---
ΡΡΑΒO R	ΟΛΠ (ΚΟ)	97	880	5.31%	---	---	---	---	151
ΟΡΑΡBΟR	ΟΠΑΠ (ΚΟ)	21,524	114,216	5.31%	3,000	3.03%	---	---	855,034
ΗΤΟBΟR	ΟΤΕ (ΚΟ)	6,927	38,583	5.31%	---	---	---	---	179,848
ΤΡΕΙRΒO R	ΠΕΙΡΑΙΩΣ ΤΡΑΠΕΖΑ (ΚΟ)	22,309	12	5.28%	---	---	547,000	4.05%	3,210,343
ΡΕΤRΟBΟR	ΠΕΤΡΟΠΟΥΛΟΣ ΠΕΤΡΟΣ (ΚΟ)	---	---	---	---	---	---	---	---
ΡLΑΙSΒO R	ΠΛΑΙSΙΟ CΟΜΡΤΕRΣ (ΚΟ)	---	---	---	---	---	---	---	---
ΡLΑΤBΟR	ΠΛΑΣΤΙΚΑ ΘΡΑΚΗΣ (ΚΟ)	---	42,700	5.31%	---	---	---	---	---
ΡLΑΚRΒO R	ΠΛΑΣΤΙΚΑ ΚΡΗΤΗΣ (ΚΟ)	---	---	---	---	---	---	---	---
SΑRΒO R	ΣΑΡΑΝΤΗΣ ΓΡ. (ΚΟ)	200	1,769	5.31%	---	---	---	---	---
SΟLΚBΟR	ΣΩΛΓΕΙΑ ΚΟΡΙΝΘΟΥ (ΚΟ)	---	---	---	---	---	---	---	---
TΕΝΕRΓΥBΟR	ΤΕΡΝΑ ΕΝΕΡΓΕΙΑΚΗ (ΚΟ)	4,525	23,671	3.31%	2,000	2.65%	---	---	22,000
ΟLΥΜΡBΟR	ΤΕΧΝΙΚΗ ΟΛΥΜΠΙΑΚΗ (ΚΟ)	---	9,039	5.31%	---	---	---	---	---
ΤΙΤΚBΟR	ΤΙΤΑΝ (ΚΟ)	25,800	232,111	5.31%	---	---	---	---	3,204

Σημειώσεις Προϊόντων Δανεισμού

[1] - Πολυμερείς Συμβάσεις Δανειοδοσίας των μεθόδων 8-1, 8-2 και 8-3-3 (σύμφ. Με Αποφ.17 ΔΣ του Χρηματιστηρίου).

[2] - Διμερείς Συμβάσεις Δανειοδοσίας των μεθόδων 8-3-1 και 8-3-2 (σύμφ. Με Αποφ. 20 ΔΣ του Χρηματιστηρίου).

[3] - Τα στοιχεία Συναλλαγές Δανεισμού Τίτλων μέσω ΟΤC δηλώνονται από τους χειριστές ΣΑΤ και αφορούν τις ποσότητες που έχουν καταγραφεί στο ΣΑΤ έως και τη προηγούμενη εργάσιμη ημέρα.

[4] - Μ.Σ.Τ.: - Μέση Σταθμισμένη Τιμή (ως προς τα τεμάχια)

[5] - Τα στοιχεία αφορούν σε ανοιχτές θέσεις πριν την έναρξη της συνεδρίασης



Προϊόν Δανεισμού	Υποκείμενος Τίτλος	Πολυμερείς Συναλλαγές[1]					Διμερείς Συναλλαγές[2]		Δανεισμός Τίτλων μέσω ΟΤC[3]
		Ανοιχτές θέσεις[5]	Προσφερόμενη ποσότητα	Μ.Σ.Τ[4]	Όγκος συναλλαγών	Μ.Σ.Τ[4]	Όγκος συναλλαγών	Μ.Σ.Τ[4]	Όγκος συναλλαγών
EUROBBOR	ΤΡΑΠΕΖΑ EUROBANK ERGASIAS (ΚΟ)	83,222	75	3.30%	---	---	---	---	2,024,279
HYGEIABOR	ΥΓΕΙΑ (ΚΟ)	---	48,700	5.31%	---	---	---	---	---
ΧΑΚΟΒΟΡ	ΧΑΛΚΟΡ (ΚΑ)	---	50,550	5.31%	---	---	---	---	---

**Σημειώσεις Προϊόντων Δανεισμού**

[1] - Πολυμερείς Συμβάσεις Δανειοδοσίας των μεθόδων 8-1, 8-2 και 8-3-3 (σύμφ. Με Αποφ.17 ΔΣ του Χρηματιστηρίου).

[2] - Διμερείς Συμβάσεις Δανειοδοσίας των μεθόδων 8-3-1 και 8-3-2 (σύμφ. Με Αποφ. 20 ΔΣ του Χρηματιστηρίου).

[3] - Τα στοιχεία Συναλλαγές Δανεισμού Τίτλων μέσω ΟΤC δηλώνονται από τους χειριστές ΣΑΤ και αφορούν τις ποσότητες που έχουν καταγραφεί στο ΣΑΤ έως και τη προηγούμενη εργάσιμη ημέρα.

[4] - Μ.Σ.Τ.: - Μέση Σταθμισμένη Τιμή (ως προς τα τεμάχια)

[5] - Τα στοιχεία αφορούν σε ανοιχτές θέσεις πριν την έναρξη της συνεδρίασης

**Κωδικοί και ονομασίες Κλάδων Οικονομικής Δραστηριότητας του Χρηματιστηρίου Αθηνών**

533 - Διυλιστήρια	537 - Καθετοποιημένες Εταιρ. Πετρελαίου & Φυσικού Αερίου
1353 - Βασικά Χημικά	1357 - Εξειδικευμένα Χημικά
1753 - Αλουμίνιο	1755 - Μη Σιδηρούχα Μέταλλα
1757 - Χάλυβας	1775 - Ορυχεία
2353 - Οικοδομικά Υλικά & Εξαρτήματα	2357 - Κατασκευές
2723 - Υλικά Συσκευασίας	2727 - Διαφοροποιημένες Βιομηχανίες
2733 - Ηλεκτρικά Μέρη & Εξοπλισμός	2753 - Εμπορικά Οχήματα και Φορτηγά
2757 - Μηχανήματα Βιομηχανικού Εξοπλισμού	2773 - Θαλάσσιες Μεταφορές
2777 - Υπηρεσίες Μεταφορών	2791 - Υποστηρικτικές Υπηρεσίες προς Επιχειρήσεις
2797 - Προμηθευτές Βιομηχανίας	3535 - Απόσταξη & Οινοπαραγωγή
3537 - Αναψυκτικά	3573 - Γεωργία & Αλιεία
3577 - Τρόφιμα	3722 - Διαρκή Καταναλωτικά Αγαθά
3726 - Έπιπλα	3728 - Κατασκευή Κατοικιών
3747 - Παιχνίδια	3763 - Ρουχισμός & Αξεσουάρ
3765 - Υποδήματα	3767 - Είδη Προσωπικής Φροντίδας
3785 - Καπνός	4533 - Ιατρικές Υπηρεσίες
4535 - Ιατρικός Εξοπλισμός	4577 - Φαρμακευτικά Προϊόντα
5337 - Λιανικό & Χονδρικό Εμπόριο Τροφίμων	5371 - Εμπόριο Ενδυμάτων
5373 - Γενικό Εμπόριο	5375 - Οικιακός Εξοπλισμός
5379 - Εξειδικευμένο Λιανικό Εμπόριο	5553 - Τηλέοραση & Ψυχαγωγία
5555 - Διαφήμιση	5557 - Εκδόσεις
5751 - Αεροπορικές Εταιρείες	5752 - Τυχερά Παιχνίδια
5753 - Ξενοδοχεία	5755 - Υπηρεσίες Αναψυχής
5757 - Εστίαση	5759 - Ταξίδια & Τουρισμός
6535 - Σταθερή Τηλεφωνία	6575 - Κινητή Τηλεφωνία
7535 - Συμβατικός Ηλεκτρισμός	7537 - Εναλλακτικός Ηλεκτρισμός
7577 - Ύδρευση	8355 - Τράπεζες
8534 - Μεσίτες Ασφαλίσεων	8536 - Ασφάλειες Ιδιοκτησίας & Ζημιών
8633 - Συμμετοχές & Ανάπτυξη Ακίνητης Περιουσίας	8637 - Υπηρεσίες Ακίνητης Περιουσίας
8671 - Ε.Ε.Α.Π. Βιομηχανικών & Επαγγελματικών Χώρων	8675 - Εξειδικευμένες Ε.Ε.Α.Π.
8775 - Εξειδικευμένες Χρηματοοικονομικές Υπηρεσίες	8777 - Επενδυτικές Υπηρεσίες
8985 - Εταιρείες Επενδύσεων	9533 - Υπηρεσίες Ηλεκτρονικών Υπολογιστών
9535 - Διαδίκτυο	9537 - Λογισμικό
9572 - Υλικό Υπολογιστών	9574 - Ηλεκτρονικός Εξοπλισμός Γραφείων
9578 - Εξοπλισμός Τηλεπικοινωνιών	12003 - Διαπραγματεύσιμα Αμοιβαία Κεφάλαια



**ATHEXGROUP**  
*Όμιλος Χρηματιστηρίου Αθηνών*

Λεωφ. Αθηνών 110 104 42 Αθήνα  
110, Athinon Ave. GR 104 42 Athens  
tel. (+30)210-33.66.800, fax (+30)210-33.66.101  
[www.athexgroup.gr](http://www.athexgroup.gr)