



ATHEXGROUP
Athens Exchange Group

Ελληνικά Χρηματιστήρια - Χρηματιστήριο Αθηνών Α.Ε. Συμμετοχών



2016

δελτίο ημερησίων συναλλαγών

daily official list

Πέμπτη, 25 Φεβρουαρίου, 2016

Έτος: 137 Αύξων Αριθμός Συνεδρίασης: 38



Αποποίηση Ευθύνης:

Η εταιρεία Ελληνικά Χρηματιστήρια-Χρηματιστήριο Αθηνών Ανώνυμη Εταιρεία Συμμετοχών καταβάλλει κάθε δυνατή προσπάθεια ώστε να διασφαλίσει ότι οι πληροφορίες και τα λοιπά στοιχεία που εμφανίζονται στο Ημερήσιο Δελτίο Τιμών (Η.Δ.Τ.) είναι ορθά και πλήρη αλλά δεν έχει καμία ευθύνη για ενδεχόμενο λάθος ή παράλειψη στοιχείων και / ή ευθύνη σχετικά με την ακρίβεια, αξιοπιστία, επικαιροποίηση και πληρότητα των παραπάνω πληροφοριών και στοιχείων ή ευθύνη προερχόμενη άμεσα ή έμμεσα από την χρήση των παραπάνω πληροφοριών.

Η Εταιρία δεν έχει καμία ευθύνη για την ακρίβεια των στοιχείων που περιλαμβάνονται στις ανακοινώσεις των εισηγμένων εταιρειών. Πιθανές προσβολές δικαιωμάτων τρίτων από το περιεχόμενο των ανακοινώσεων συνιστούν αποκλειστική ευθύνη του αποστολέα των ανακοινώσεων.

Όλα τα αναγραφόμενα στο Η.Δ.Τ. στοιχεία παρέχονται μόνο για τους σκοπούς της πληροφόρησης και δεν συνιστούν παροχή επενδυτικών συμβουλών ή πρόσκληση για επένδυση σε κινητές αξίες που διαπραγματεύονται στο Χρηματιστήριο Αθηνών.

Αναγνωρίζεται και συμφωνείται ότι όλα τα δικαιώματα επί των πληροφοριών που εμφανίζονται στο Η.Δ.Τ. θα αποτελούν κυριότητα της εταιρίας και οποιοδήποτε άλλο δικαίωμα συμπεριλαμβανομένου του δικαιώματος πνευματικής ιδιοκτησίας, σήματος κλπ. ανήκουν στο Χρηματιστήριο Αθηνών.

Τα ανωτέρω στοιχεία αποτελούν ιδιοκτησία της Εταιρίας και προστατεύονται σύμφωνα με τις διατάξεις περί πνευματικής ιδιοκτησίας. Απαγορεύεται α) η με οποιοδήποτε τρόπο ή μέσο αναπαραγωγή, αναδημοσίευση, τροποποίηση, αντιγραφή, πώληση, μετάδοση ή διανομή του συνόλου ή μέρους τους, χωρίς αναφορά στην πηγή και β) η εμπορική εκμετάλλευση των στοιχείων από τρίτους.

Η Εταιρία δεν φέρει καμία ευθύνη προερχόμενη άμεσα ή έμμεσα από χρήση ή τυχόν αλλοίωση των ανωτέρω στοιχείων όταν αυτά χρησιμοποιούνται από

Ελληνικά Χρηματιστήρια - Χρηματιστήριο Αθηνών Α.Ε. Συμμετοχών

Λεωφόρος Αθηνών 110, 10442 Αθήνα, Τηλ: (210) 33.66.800, Fax: (210) 32.13.938

www.helex.gr

Χρηματιστηριακό Κέντρο Θεσσαλονίκης

Κατούνη 16-18, Θεσ/νίκη 546 25, Τηλ: (2310) 567.667, Fax: (2310) 530.455

Συνεγγυητικό Κεφάλαιο Εξασφάλισης Επενδυτικών Υπηρεσιών

Φειδίου 14-16, Αθήνα 106 78, Τηλ: (210) 33.04.682, Fax: (210) 33.04.155

Επιτροπή Κεφαλαιαγοράς

Κολοκοτρώνη 1 & Σταδίου 1, Αθήνα 105 62, Τηλ: (210) 33.77.100, Fax: (210) 33.77.173

Πίνακας Περιεχομένων

Ενότητα 1: Στατιστικά Στοιχεία Χρεογράφων, Παραγώγων και Δανεισμού

- Οι Αγορές Χρεογράφων Παραγώγων Δανεισμού
- Χρηματιστηριακοί Δείκτες
- Αναλυτικά Στοιχεία Συναλλαγών Αγοράς Χρεογράφων
- Στοιχεία Συναλλαγών Κλάδων Χρηματιστηρίου Αθηνών & Χρηματοοικονομικών Προϊόντων (Δ.Α.Κ.)
- Οι 10 Μετοχές με τη μεγαλύτερη Άνοδο & Πτώση
- Αναλυτικά Στοιχεία Συναλλαγών Αγοράς Παραγώγων

Ενότητα 2: Αναλυτικά Στοιχεία Συναλλαγών Χρεογράφων

- Αναλυτικά Στοιχεία Συναλλαγών Χρεογράφων
- Σημειώσεις Χρεογράφων

Ενότητα 3: Στοιχεία Συναλλαγών Χρεογράφων

- Στοιχεία Συναλλαγών Πακέτων
- Στοιχεία Συναλλαγών Δικαιωμάτων

- Στοιχεία Δανεισμού Τίτλων
- Στοιχεία Συναλλαγών Εκποιήσεων
- Στοιχεία Συναλλαγών Εκποιήσεων Ενσώματων Ονομαστικών Μετοχών
- Στοιχεία Ενεργητικού Διαπραγματεύσιμων Αμοιβαίων Κεφαλαίων (Δ.Α.Κ.)
- Χαρακτηριστικά Διαπραγματεύσιμων Αμοιβαίων Κεφαλαίων (Δ.Α.Κ.)

Ενότητα 4: Ανακοινώσεις

Ενότητα 5: Ομόλογα Διαπραγματεύσιμα στην Αγορά Αξιών Σταθερού Εισοδήματος

- Ομολογιακά Δάνεια Επιχειρήσεων
- Ομόλογα Ελληνικού Δημοσίου
- Έντοκα Γραμμάτια & Zero Coupon Ομόλογα Ελληνικού Δημοσίου
- Ομόλογα Ελληνικού Δημοσίου Διαπραγματεύσιμα με τη Μέθοδο Εκφώνησης - Αντιφώνησης
- Ομόλογα Κρατικών Τραπεζών

Ενότητα 6: Πρόσθετα Στοιχεία Ενημέρωσης

- Πίνακας Μελών Χρηματιστηρίου Αθηνών και Μελών ΕΤ.ΕΚ.
- Πίνακας Μετοχών Υπό Ειδική Διαπραγμάτευση
- Γνωστοποιήσεις Συναλλαγών - Κατάλογος Υπόχρεων Προσώπων

Ενότητα 7: Αναλυτικά Στοιχεία Συναλλαγών Αγοράς Παραγώγων

- Συμβόλαια Μελλοντικής Εκπλήρωσης σε Δείκτες
- Συμβόλαια Μελλοντικής Εκπλήρωσης σε Μετοχές
- Δικαιώματα Προαίρεσης σε Δείκτες
- Δικαιώματα Προαίρεσης σε Μετοχές
- Στοιχεία Συναλλαγών Προϊόντων Δανεισμού

Παράρτημα Α: Κωδικοί και ονομασίες Κλάδων Οικονομικής Δραστηριότητας του Χρηματιστηρίου Αθηνών

Οι Αγορές Χρεογράφων Παραγώγων Δανεισμού

Γενικός Δείκτης Τιμών και Αξία Συναλλαγών Μετοχών και Παραγώγων

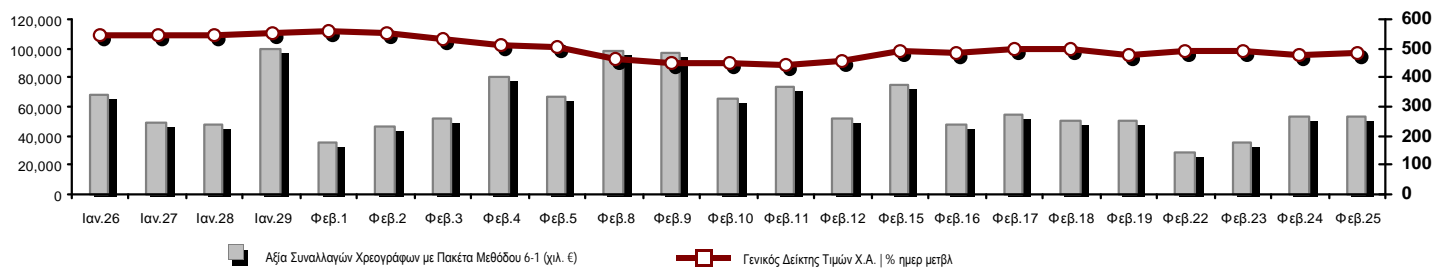

Κεφαλοποίηση Χ.Α. (εκατ €) **:	35,563.06	Συνολικές Ανοικτές Θέσεις σε Παράγωγα	214,886
Ημερήσια μεταβολή: εκατ. € %	872.48 2.52%	Ανοικτές θέσεις σε ΣΜΕ επί Δεικτών % ημερ μετβλ	14,047 5.35%
Μέση ετήσια Κεφ/ποίηση: εκατ. € % Μετβλ. Μέση προηγ. έτος	38,658.98 -11.39%	Ανοικτές θέσεις σε ΣΜΕ επί μετοχών % ημερ μετβλ	196,454 -0.46%
Γενικός Δείκτης Τιμών Χ.Α. % ημερ μετβλ	483.98 2.05%	Ανοικτές θέσεις σε Δικαιώματα επί Δεικτών % ημερ μετβλ	3,418 4.08%
Κεφαλοποίηση Γενικού Δείκτη (εκατ. €)	31,075.18	Ανοικτές θέσεις σε Δικαιώματα επί μετοχών % ημερ μετβλ	967 0.00%
Ημερήσια μεταβολή (εκατ. €)	690.42		
Αξία Συναλλαγών Χρεογράφων με Πακέτα Μεθόδου 6-1 (χιλ. €)	52,801.13	Πλήθος Συμβολαίων Παραγώγων:	40,864
Ημερήσια μεταβολή: χιλ. € %	-798.31 -1.49%	Ημερήσια μεταβολή: τμχ %	-33,775 -45.25%
Μέση Αξία Συν/γών ΥΙD: χιλ. € % Μετβλ Μέση προηγ. έτος	66,647.93 -22.15%	Μέσος Όγκος Συμβ. ΥΙD: χιλ. € % Μετβλ Μέσο προηγ. έτος	59,070 -10.10%
Αξία Συναλλαγών Πακέτων Μεθόδου 6-1 (χιλ. €)	10,008.71	Πλήθος Πράξεων Παραγώγων:	2,609
Αξία Συναλλαγών Πακέτων Μεθόδου 6-2 & 6-3 (χιλ. €)	79.51	Ημερήσια μεταβολή: πλήθος %	-576 -18.08%
Αξία Συναλλαγών Ομολόγων (χιλ. €)	0.00	Μέσο Πλήθος Πράξεων ΥΙD: χιλ. € % Μετβλ Μέσο προηγ. έτος	2,685 -17.84%
Όγκος Συναλλαγών Χρεογράφων με Πακέτα Μεθόδου 6-1 (χιλ. Τμχ)	110,761.27	Συνολικές Ανοικτές Θέσεις σε Δανεισμό	962,365
Ημερήσια μεταβολή: χιλ. τμχ %	-959.72 -0.86%	Ημερήσια μεταβολή: τμχ %	-2,822 -0.29%
Μέσος Όγκος Συν/γών ΥΙD: χιλ. τμχ % Μετβλ Μέσο προηγ. έτο	124,441.39 -35.54%	Πλήθος Συναλλαγών Δανεισμού (Πολυμερής/Διμερής)	288,192
Όγκος Συναλλαγών Πακέτων Μεθόδου 6-1 (χιλ. Τεμάχια)	36,585.83	Ημερήσια μεταβολή: τμχ %	-236,084 -45.03%
Όγκος Συναλλαγών Πακέτων Μεθόδου 6-2 & 6-3 (χιλ. Τεμάχια)	67.10	Πλήθος Πολυμερών Συναλλαγών	87,192
Όγκος Συναλλαγών Ομολόγων (χιλ. τεμάχια)	0.00	Πλήθος Διμερών Συναλλαγών	201,000
Πλήθος Πράξεων Χρεογράφων με Πακέτα Μεθόδου 6-1	19,664	Πλήθος Πράξεων Δανεισμού:	49
Ημερήσια μεταβολή: πλήθος %	-3,338 -14.51%	Ημερήσια μεταβολή: χιλ. € %	18 58.06%
Μέσο Πλήθος Πράξεων ΥΙD: χιλ. € % Μετβλ Μέσο προηγ. έτος	23,022 -14.75%	Πλήθος Πράξεων Πολυμερών Συναλλαγών	44
Πλήθος πακέτων Μεθόδου 6-1	11	Πλήθος Πράξεων Διμερών Συναλλαγών	5
Πλήθος πακέτων Μεθόδου 6-2 & 6-3	2		
Πλήθος συναλλαγών Ομολόγων	0		

Κεφαλοποίηση Χ.Α. (εκατ €) **

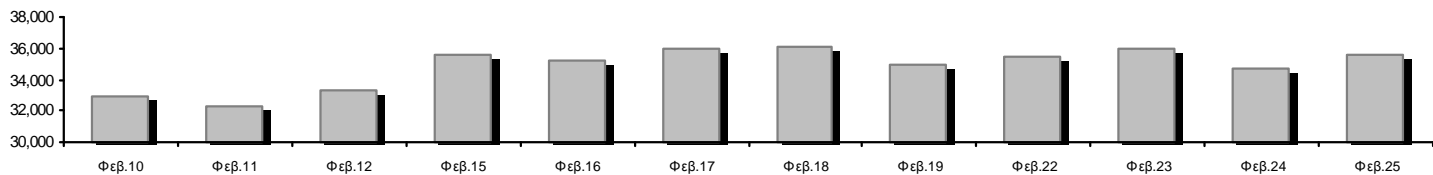

Ημερήσια Διακύμανση Γενικού Δείκτη Τιμών Χρηματιστηρίου Αθηνών

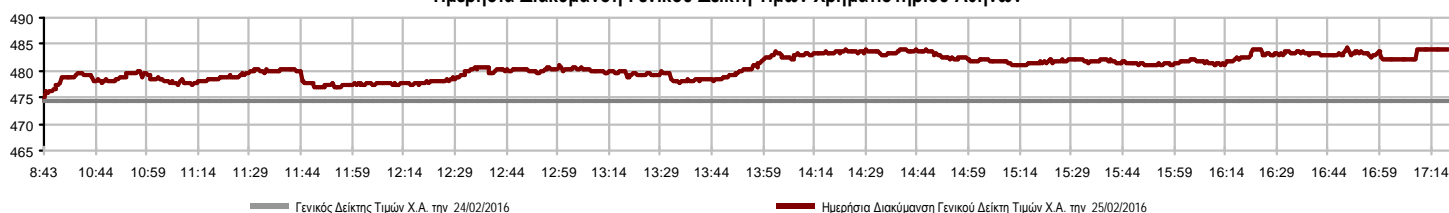

Χρηματιστηριακοί Δείκτες

Όνομασία Δείκτη	25/02/2016	24/02/2016	Δ μον.	Δ %	Κατώτερη	Ανώτερη	Κατ.έτους	Ανωτ.έτους	Ετησ. μεταβ.
Γενικός Δείκτης Τιμών Χ.Α.	483.98 #	474.28	9.70	2.05%	474.28	484.33	420.82	631.35	-23.34% Ε
FTSE/X.A. Large Cap	129.11 #	126.07	3.04	2.41%	126.07	129.44	107.52	183.34	-29.58% Ε
FTSE/X.A. Custom Capped	425.96 Ε	447.40	-21.44	-4.79%			390.34	576.80	-27.54% Ε
FTSE/X.A. Custom Capped - USD	336.60 Ε	353.61	-17.01	-4.81%			317.45	446.81	-26.48% Ε
FTSE/X.A. Mid Cap	550.62 #	544.78	5.84	1.07%	540.79	551.75	515.21	820.16	-32.56% Ε
FTSE/X.A.-Χ.Α.Κ. Τραπεζικός Δείκτης	20.84 #	19.91	0.93	4.67%	19.91	21.05	13.57	44.84	-53.27% Ε
FTSE/X.A. Διεθνούς Δραστηριοποίησης Plus	1,094.48 #	1,086.90	7.58	0.70%	1,085.43	1,100.04	1,031.55	1,278.16	-14.13% Ε
FTSE/X.A. Διεθνούς Δραστηριοποίησης	1,242.59 #	1,216.30	26.29	2.16%	1,216.30	1,242.89	1,129.41	1,426.71	-12.91% Ε
FTSE/X.A. Mid & Small Cap Θεμελιωδών Μεγεθών	1,100.92 Ε	1,113.46	-12.54	-1.13%	1,095.35	1,128.77	1,066.64	1,261.08	-12.32% Ε
Greece & Turkey 30 Δείκτης Τιμών	445.69 #	433.47	12.22	2.82%	433.47	447.78	396.10	455.35	-3.99% Ε
Δείκτης Τιμών Μεσαίας & Μικρής Κεφαλαιοπ. Χ.Α.	1,907.97 Ε	1,930.80	-22.83	-1.18%	1,890.05	1,938.91	1,848.24	2,183.18	-12.15% Ε
FTSE/X.A. Δείκτης Αγοράς	316.56 #	309.31	7.25	2.34%	309.31	317.26	265.17	449.96	-29.65% Ε
Δείκτης FTSE Med	4,709.43 Ε	4,807.98	-98.55	-2.05%			4,396.47	5,530.53	-14.84% Ε
Δείκτης Συνολικής Απόδοσης Γενικού Δείκτη Χ.Α.	720.13 #	705.71	14.42	2.04%	705.71	720.66	626.16	939.41	-23.34% Ε
FTSE/X.A. Large Cap Συνολικής Απόδοσης	178.10 #	173.91	4.19	2.41%			157.44	246.77	-29.57% Ε
FTSE/X.A. Large Cap Net Συνολικής Απόδοσης	532.02 #	519.52	12.50	2.41%	519.52	533.40	443.06	755.50	-29.58% Ε
FTSE/X.A. Custom Capped Συνολικής Απόδοσης	457.10 Ε	480.11	-23.01	-4.79%			418.87	618.97	-27.54% Ε
FTSE/X.A. Custom Capped - USD Συνολικής Απόδ.	361.21 Ε	379.47	-18.25	-4.81%			340.66	479.47	-26.48% Ε
FTSE/X.A. Mid Cap Συνολικής Απόδοσης	676.94 #	669.76	7.18	1.07%			669.55	1,008.35	-32.56% Ε
FTSE/X.A.-Χ.Α.Κ. Τραπεζικός Δείκτης Συνολ. Απόδ.	19.43 #	18.56	0.87	4.69%			15.92	42.34	-55.32% Ε
Greece & Turkey 30 Δείκτης Συνολικής Απόδοσης	537.57 Ε	552.12	-14.55	-2.64%			502.35	562.63	-6.62% Ε
Ελληνικός Δείκτης Mid & Small Cap	602.49 #	597.44	5.05	0.85%	596.52	604.49	560.15	722.84	-15.80% Ε
FTSE/X.A. Τράπεζες	27.53 #	26.30	1.23	4.68%	26.30	27.81	17.93	59.24	-53.28% Ε
FTSE/X.A. Ασφάλειες	1,369.77 Ε	1,390.84	-21.07	-1.51%	1,369.77	1,390.84	1,274.94	1,517.28	-7.14% Ε
FTSE/X.A. Χρηματοοικονομικές Υπηρεσίες	813.62 #	776.42	37.20	4.79%	776.42	816.61	634.69	996.19	-16.46% Ε
FTSE/X.A. Βιομηχανικά Προϊόντα & Υπηρεσίες	1,392.62 Ε	1,397.30	-4.68	-0.33%	1,369.56	1,408.13	1,369.56	1,844.00	-23.68% Ε
FTSE/X.A. Εμπόριο	2,117.88 #	2,045.32	72.56	3.55%	2,045.32	2,129.53	1,826.41	2,526.06	-16.16% Ε
FTSE/X.A. Ακίνητης Περιουσίας	2,286.27 #	2,280.11	6.16	0.27%	2,254.60	2,305.81	2,179.99	2,502.99	-5.53% Ε
FTSE/X.A. Προσωπικά & Οικιακά Προϊόντα	5,108.28 #	5,099.04	9.24	0.18%	5,089.34	5,291.34	4,433.32	5,291.34	0.89% #
FTSE/X.A. Τρόφιμα & Ποτά	6,567.92 Ε	6,642.47	-74.55	-1.12%	6,567.92	6,690.92	5,952.97	7,376.68	-10.96% Ε
FTSE/X.A. Πρώτες Ύλες	1,304.15 #	1,275.60	28.55	2.24%	1,275.16	1,308.39	1,200.24	1,648.25	-20.22% Ε
FTSE/X.A. Κατασκευές & Υλικά	1,606.74 #	1,596.48	10.26	0.64%	1,582.05	1,631.02	1,500.04	1,915.96	-14.46% Ε
FTSE/X.A. Πετρέλαιο & Αέριο	2,193.96 #	2,160.98	32.98	1.53%	2,160.98	2,213.17	1,860.37	2,447.68	-9.04% Ε
FTSE/X.A. Χημικά	6,758.13 ~	6,758.13	0.00	0.00%	6,661.36	6,758.13	6,190.46	6,951.67	-0.79% Ε
FTSE/X.A. Ταξίδια & Αναψυχή	1,103.52 #	1,086.70	16.82	1.55%	1,085.44	1,110.55	982.74	1,426.44	-22.55% Ε
FTSE/X.A. Τεχνολογία	507.47 Ε	511.84	-4.37	-0.85%	503.66	514.53	489.05	598.90	-11.28% Ε
FTSE/X.A. Τηλεπικοινωνίες	2,061.67 #	1,899.27	162.40	8.55%	1,880.01	2,061.67	1,802.93	2,543.37	-18.94% Ε
FTSE/X.A. Υπηρεσίες Κοινής Ωφέλειας	1,249.38 #	1,239.93	9.45	0.76%	1,233.33	1,265.71	1,136.34	1,734.68	-25.43% Ε
FTSE/X.A. Υγεία	80.89 #	80.10	0.79	0.99%	80.10	84.86	61.86	94.38	-4.68% Ε
Δείκτης Όλων των Μετοχών Χ.Α.	125.28 #	122.20	3.08	2.52%	125.28	125.28	113.39	162.12	-23.81% Ε
Ελληνικός Δείκτης Εταιρικών Ομολόγων	97.20 Ε	97.32	-0.12	-0.12%			96.90	100.40	-3.26% Ε
Ελληνικός Δείκτης Τιμών Εταιρικών Ομολόγων	90.77 Ε	90.90	-0.13	-0.14%			90.58	94.61	-4.20% Ε

Σημείωση 1: Τα στοιχεία του Greece & Turkey 30 Pr είναι ενδεικτικά στις 17:20 ενώ το κλείσιμο των Δεικτών FTSE/XA Custom Capped, FTSE/XA Custom Capped - USD, FTSE/XA Custom Capped ΣΑ, FTSE/XA Custom Capped - USD ΣΑ, FTSE/Med 100, Greece & Turkey 30 Pr & Rt, Ελληνικός Δείκτης Εταιρικών Ομολόγων, Ελληνικός Δείκτης Τιμών Εταιρικών Ομολόγων αφορούν την συνεδρίαση της 23/02/2016.

Σημείωση 2: Ο Ελληνικός Δείκτης Mid & Small Cap είναι Customized δείκτης υπολογιζόμενος από το Χρηματιστήριο Αθηνών.

Χρηματιστηριακοί Δείκτες

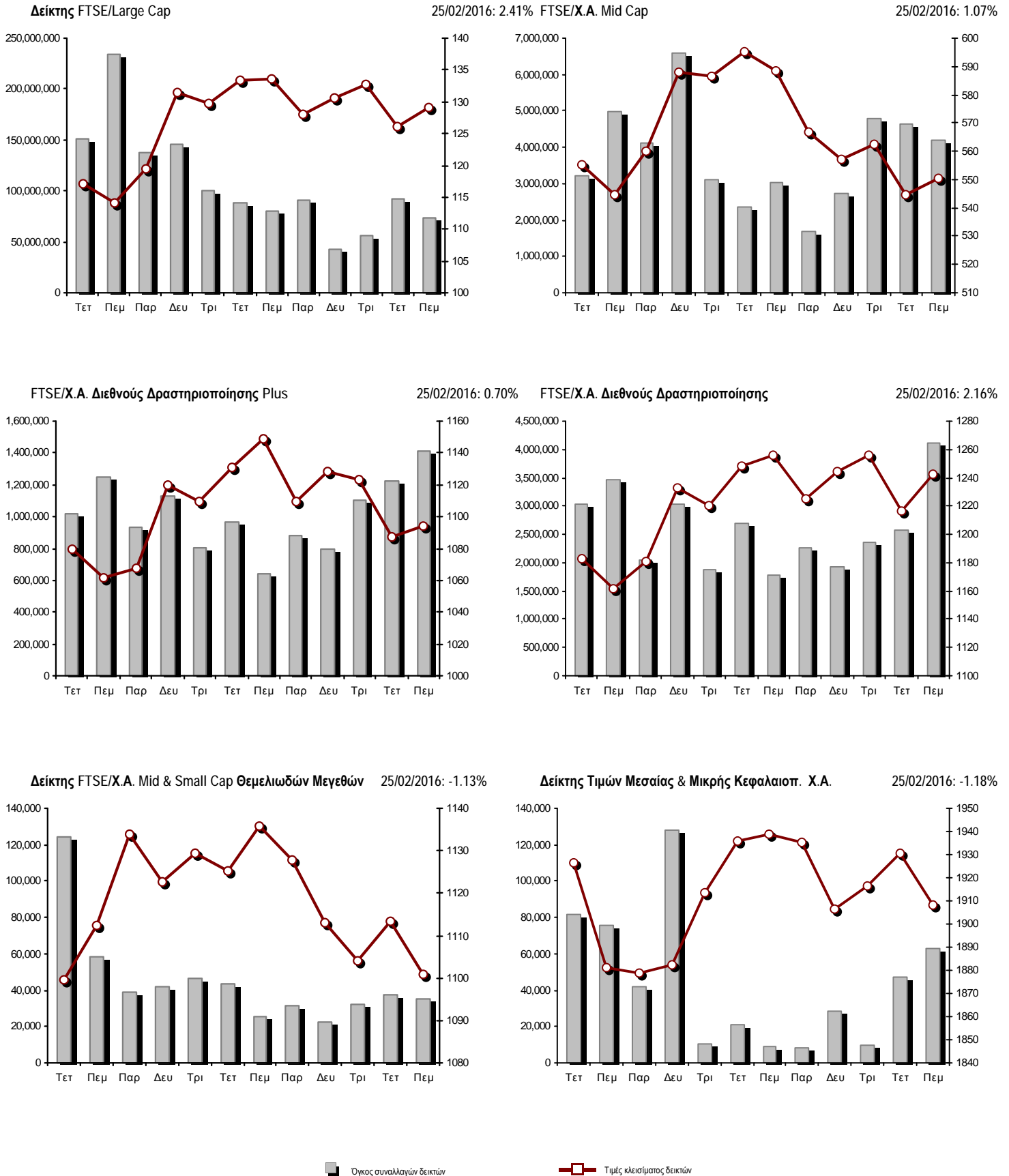

Αναλυτικά Στοιχεία Συναλλαγών Αγοράς Χρεογράφων

	Όλα τα Χρεόγραφα	Κύρια Αγορά	Χαμηλή Διασπορά	Λοιπές Κατηγορίες (*)	Διαπραγματεύσιμα Αμοιβαία Κεφάλαια	Τίτλοι Παραστατικοί (Warrants)
Σύνολα	122	99	6	11	3	3
Ανοδικές / Καθοδικές / Σταθερές:	55 / 46 / 21	44 / 43 / 12	4 / 1 / 1	3 / 2 / 6	3 / 0 / 0	1 / 0 / 2
Κεφαλαιοποίηση Χ.Α. (εκατ €) **	35,563.06	32,626.23	2,788.31	148.52		
Μέση Ημερήσια Αξία Συνγών (χιλ. €)	66,647.93	66,639.39	56.80	6.24	19.33	4.12
Αξία Συναλλαγών	52,880.64	52,840.24	28.28	9.78	0.02	2.32
Κύριος Πίνακας:	42,792.42	42,752.02	28.28	9.78	0.02	2.32
Προσυμφωνημένων Συναλλαγών 6_1_2_3:	10,088.22	10,088.22	0.00	0.00	0.00	0.00
Πίνακας Εκποιήσεων:	0.00	0.00	0.00	0.00	0.00	0.00
Πίνακας Ειδικών Όρων:	0.00	0.00	0.00	0.00	0.00	0.00
Μέσος Ημερήσιος Όγκος Συναλλαγών	124,441,394	121,924,223	20,966	103,504	13,555	2,489,955
Όγκος Συναλλαγών	110,828,371	109,204,303	16,598	198,744	5	1,408,721
Κύριος Πίνακας:	74,175,439	72,551,371	16,598	198,744	5	1,408,721
Προσυμφωνημένων Συναλλαγών 6_1_2_3:	36,652,932	36,652,932	0	0	0	0
Πίνακας Εκποιήσεων:	0	0	0	0	0	0
Πίνακας Ειδικών Όρων:	0	0	0	0	0	0
Μέσο Ημερήσιο Πλήθος Πράξεων	23,022	22,879	41	56	5	42
Αριθμός Πράξεων	19,666	19,582	47	21	3	13
Κύριος Πίνακας:	19,653	19,569	47	21	3	13
Προσυμφωνημένων Συναλλαγών 6_1_2_3:	13	13	0	0	0	0
Πίνακας Εκποιήσεων:	0	0	0	0	0	0
Πίνακας Ειδικών Όρων:	0	0	0	0	0	0

(*) Απεικονίζονται αθροιστικά τα αναλυτικά στοιχεία συναλλαγών των μετοχών που διαπραγματεύονται στις Κατηγορίες: Προς Διαγραφή & Επιτήρησης. (**) Δεν περιλαμβάνεται η Κεφαλαιοποίηση των εταιρειών που βρίσκονται σε κατάσταση Αναστολής.

Στοιχεία Συναλλαγών Κλάδων Χρηματιστηρίου Αθηνών & Χρηματοοικονομικών Προϊόντων (Δ.Α.Κ.)

Κωδικός	Κλάδοι	Ανοδικές / Καθοδικές / Σταθερές	Αριθμός Πράξεων	Όγκος Συναλλαγών	Αξία Συναλλαγών	% στη Συνολική Αξία
12000	- Χρηματοοικονομικά Προϊόντα	3 / 0 / 0	3	5	23.28	0.00%
8600	- Ακίνητη Περιουσία	4 / 1 / 0	306	60,222	332,775.60	0.63%
8500	- Ασφάλειες	0 / 1 / 0	6	3,570	4,641.50	0.01%
2700	- Βιομηχανικά Προϊόντα & Υπηρεσίες	5 / 5 / 3	1,540	752,028	804,012.95	1.52%
5300	- Εμπόριο	2 / 3 / 0	648	142,562	1,200,989.51	2.27%
2300	- Κατασκευές & Υλικά Κατασκευών	4 / 5 / 4	1,025	405,186	764,849.79	1.45%
5500	- Μέσα Ενημέρωσης	1 / 1 / 2	11	134,358	8,521.28	0.02%
500	- Πετρέλαιο & Αέριο	1 / 0 / 1	918	405,740	1,863,287.64	3.52%
3700	- Προσωπικά & Οικιακά Αγαθά	7 / 6 / 1	1,262	691,343	6,734,164.40	12.73%
1700	- Πρώτες Ύλες	2 / 5 / 2	704	311,714	630,143.95	1.19%
5700	- Ταξίδια & Αναψυχή	5 / 3 / 0	1,406	903,649	4,536,062.52	8.58%
9500	- Τεχνολογία	3 / 6 / 1	216	130,738	187,260.52	0.35%
6500	- Τηλεπικοινωνίες	1 / 0 / 0	1,883	1,553,350	11,047,122.37	20.89%
8300	- Τράπεζες	7 / 0 / 3	7,385	102,456,338	22,657,924.06	42.85%
3500	- Τρόφιμα & Ποτά	3 / 4 / 1	161	42,234	434,970.14	0.82%
4500	- Υγεία	1 / 2 / 1	21	3,451	1,607.93	0.00%
7500	- Υπηρεσίες Κοινής Ωφέλειας	3 / 2 / 0	1,504	441,772	1,183,358.98	2.24%
1300	- Χημικά	1 / 1 / 1	26	8,674	8,843.60	0.02%
8700	- Χρηματοοικονομικές Υπηρεσίες	2 / 1 / 1	641	2,381,437	480,084.89	0.91%

Οι 10 Μετοχές με τη μεγαλύτερη Άνοδο & Πτώση

Κύρια Αγορά

Μετοχές με τη μεγαλύτερη Θετική μεταβολή τιμής	Τιμή κλεισ.	Μεταβ.	Μετοχές με τη μεγαλύτερη Αρνητική μεταβολή τιμής	Τιμή κλεισ.	Μεταβ.
MARFIN INVESTMENT GROUP (ΚΟ)	0.069	13.12% #	FRIGOGLOSS (ΚΟ)	0.674	-15.11% α
ΟΤΕ (ΚΟ)	7.49	8.55% #	ΝΑΚΑΣ ΜΟΥΣΙΚΗ (ΚΟ)	0.743	-9.94% α
ΕΘΝΙΚΗ ΤΡΑΠΕΖΑ (ΚΟ)	0.165	7.14% #	ΕΛΒΑΛ ΕΤΑΙΡΕΙΑ ΣΥΜΜΕΤΟΧΩΝ (ΚΑ)	0.745	-8.03% α
ΚΥΠΡΟΥ ΤΡΑΠΕΖΑ (ΚΟ)	0.140	6.06% #	ΕΛΛΑΚΤΩΡ (ΚΟ)	1.11	-5.13% α
ΤΡΑΠΕΖΑ EUROBANK ERGASIAS (ΚΟ)	0.406	6.00% #	MLS ΠΛΗΡΟΦΟΡΙΚΗ (ΚΟ)	3.05	-3.78% α
ALPHA BANK (ΚΟ)	1.32	4.76% #	SPACE HELLAS (ΚΟ)	0.949	-3.16% α
ΕΛΛΗΝΙΚΑ ΠΕΤΡΕΛΑΙΑ (ΚΟ)	3.56	4.71% #	ΚΟΡΡΕΣ (ΚΟ)	3.55	-2.74% α
ΑΤΤΙΚΑ BANK Α.Τ.Ε. (ΚΟ)	0.074	4.22% #	ΕΥΑΘ (ΚΟ)	2.76	-1.43% α
ΕΛΛΗΝ. ΧΡΗΜΑΤΙΣΤΗΡΙΑ-Χ.Α. (ΚΟ)	4.35	3.82% #	ΕΛ.ΤΕΧ. ΑΝΕΜΟΣ Α.Ε. (ΚΟ)	0.577	-1.37% α
FOLLI-FOLLIE (ΚΟ)	14.50	3.57% #	COCA-COLA HBC AG (ΚΟ)	17.62	-1.12% α

Μετοχές με τη μεγαλύτερη Αξία Συναλλαγών	Αξία (χιλ. €)	Μεταβ.	Μετοχές με το μεγαλύτερο Όγκο Συναλλαγών	Όγκος	Μεταβ.
ΟΤΕ (ΚΟ)	11,047.12	8.55% #	ΚΥΠΡΟΥ ΤΡΑΠΕΖΑ (ΚΟ)	31,127,570	6.06% #
ALPHA BANK (ΚΟ)	7,360.52	4.76% #	ΕΘΝΙΚΗ ΤΡΑΠΕΖΑ (ΚΟ)	29,658,293	7.14% #
JUMBO (ΚΟ)	6,673.89	0.20% #	ΠΕΙΡΑΙΩΣ ΤΡΑΠΕΖΑ (ΚΟ)	25,680,152	0.82% #
ΕΘΝΙΚΗ ΤΡΑΠΕΖΑ (ΚΟ)	4,747.16	7.14% #	ΤΡΑΠΕΖΑ EUROBANK ERGASIAS (ΚΟ)	7,725,500	6.00% #
ΚΥΠΡΟΥ ΤΡΑΠΕΖΑ (ΚΟ)	4,153.21	6.06% #	ALPHA BANK (ΚΟ)	5,625,530	4.76% #
ΟΠΑΠ (ΚΟ)	4,131.10	1.54% #	MARFIN INVESTMENT GROUP (ΚΟ)	2,305,980	13.12% #
ΠΕΙΡΑΙΩΣ ΤΡΑΠΕΖΑ (ΚΟ)	3,162.64	0.82% #	ΟΤΕ (ΚΟ)	1,553,350	8.55% #
ΤΡΑΠΕΖΑ EUROBANK ERGASIAS (ΚΟ)	3,124.60	6.00% #	ΑΤΤΙΚΑ BANK Α.Τ.Ε. (ΚΟ)	1,228,589	4.22% #
FOLLI-FOLLIE (ΚΟ)	1,157.53	3.57% #	ΟΠΑΠ (ΚΟ)	701,631	1.54% #
ΕΛΛΗΝΙΚΑ ΠΕΤΡΕΛΑΙΑ (ΚΟ)	1,150.44	4.71% #	JUMBO (ΚΟ)	648,505	0.20% #

Σημείωση: Απεικονίζονται οι Μετοχές που δεν ανήκουν στις Κατηγορίες Χαμηλής Διασποράς και Επιτήρησης και πραγματοποιήσαν κατά τη διάρκεια της συνεδρίασης Αξία Συναλλαγών μεγαλύτερη από 10,000 Ευρώ.

Αναλυτικά Στοιχεία Συναλλαγών Αγοράς Παραγώγων

	Αριθμός Πράξεων	Όγκος	Ανοικτές θέσεις
Σ.Μ.Ε. σε Δείκτες	356	3,314	14,047
FTSE/X.A. Large Cap	356	3,314	14,047
Σ.Μ.Ε. σε Μετοχές	2,228	37,348	196,454
ALPHA BANK (ΚΟ)	368	7,577	11,059
COCA-COLA HBC AG (ΚΟ)	1	5	132
ΩΛΓΕΙΑ ΚΟΡΙΝΘΟΥ (ΚΟ)	0	0	621
ΕΛΛΑΚΤΩΡ (ΚΟ)	18	75	1,505
ΤΡΑΠΕΖΑ EUROBANK ERGASIAS (ΚΟ)	226	3,996	17,976
ΕΥΔΑΠ (ΚΟ)	20	63	345
FOLLI-FOLLIE (ΚΟ)	9	17	288
FRIGOGLOSS (ΚΟ)	72	200	1,235
ΓΕΚ ΤΕΡΝΑ (ΚΟ)	4	7	7,594
GRIVALIA PROPERTIES (ΚΟ)	3	11	65
ΕΛΛΗΝ. ΧΡΗΜΑΤΙΣΤΗΡΙΑ-Χ.Α. (ΚΟ)	17	28	642
ΕΛΛΗΝΙΚΑ ΠΕΤΡΕΛΙΑΙΑ (ΚΟ)	87	187	4,759
ΙΝΤΡΑΛΟΤ (ΚΟ)	3	8	245
JUMBO (ΚΟ)	69	155	650
MARFIN INVESTMENT GROUP (ΚΟ)	65	1,763	35,084
ΜΕΤΚΑ (ΚΟ)	4	4	347
ΜΟΤΟΡ ΟΪΛ (ΚΟ)	10	35	454
ΜΥΤΙΛΗΝΑΙΟΣ (ΚΟ)	33	90	5,525
ΕΘΝΙΚΗ ΤΡΑΠΕΖΑ (ΚΟ)	238	6,900	61,171
ΟΠΑΠ (ΚΟ)	83	329	2,498
ΟΤΕ (ΚΟ)	331	1,673	4,675
ΟΛΠ (ΚΟ)	8	27	394
ΠΕΙΡΑΙΩΣ ΤΡΑΠΕΖΑ (ΚΟ)	299	13,213	31,074
ΔΕΗ (ΚΟ)	234	922	5,446
ΤΕΡΝΑ ΕΝΕΡΓΕΙΑΚΗ (ΚΟ)	1	1	1,157
ΤΙΤΑΝ (ΚΟ)	8	24	502
ΒΙΟΗΑΛCO SA/NV (ΚΑ)	17	38	1,011
Δικαιώματα σε Δείκτες	25	202	3,418
FTSE/X.A. Large Cap	25	202	3,418
Δικαιώματα σε Μετοχές	0	0	967
ALPHA BANK (ΚΟ)	0	0	82
ΕΘΝΙΚΗ ΤΡΑΠΕΖΑ (ΚΟ)	0	0	0
ΟΠΑΠ (ΚΟ)	0	0	320
ΟΤΕ (ΚΟ)	0	0	445
ΠΕΙΡΑΙΩΣ ΤΡΑΠΕΖΑ (ΚΟ)	0	0	0
ΔΕΗ (ΚΟ)	0	0	120
Συνολική Δραστηριότητα	2,609	40,864	214,886

Πληθος Χρεογράφων	Ονομ. Αξία	Μερίσματα [1]			Ημερ.Τελευτ.Αποκοπής Μέρισμα [2]	Αποκοπή Δικαίωμα	Σημ. Χρεόγραφο	Τιμή κλεισίματος	% μεταβ.	Προηγ. Κλεισιμο- ημ/νια	Άνοιγμα	Κατωτ Τιμή	Ανωτ Τιμή	Τελ Σταθμ Τιμή	Τελευταία ζήτηση [7]	Τελευταία προσφορά [7]	P/E μετά φ. Χρήση	Όγκος	Πράξεις	Αξία Συναλλαγών[8]	Χ.Α. Εταιρείας (χιλ. €) [3,5]	Χαμηλό έτους	Υψηλό έτους	Κλάδος [4]
		2013	2014	2015																				
1,270,000	0.300	---	---	---	06/07/2007	06/02/2013	5007	ΤΖΙΡΑΚΙΑΝ ΠΡΟΦΙΛ (ΚΑ)	0.104	---	0.104	24/02/2016	---	---	---	---	2014	---	---	---	132.08	0.104	0.167	1757
151,189,500	0.300	---	---	---	16/07/2009	11/02/2016	5108	ΤΗΛΕΤΥΠΟΣ (ΚΟ)	0.054	---	0.054	24/02/2016	0.054	0.054	0.054	0.054	2014	2,968	1	160.27	8,164.23	0.054	0.070	5553
20,255,805	0.300	---	---	---	22/08/2006	02/08/2010	4881	ΑΧΟΝ ΣΥΜΜΕΤΟΧΩΝ (ΚΟ)	0.013	---	0.013	24/02/2016	---	---	---	---	2014	---	---	---	263.33	0.013	0.070	4533
14,173,104	0.300	---	---	---	11/08/2010	28/11/2013	5055	ΔΙΟΝΙΣ (ΚΟ)	0.035	---	0.035	24/02/2016	0.035	0.035	0.035	0.035	2014	162,000	1	5,670.00	496.06	0.024	0.054	2797
21,820,410	0.800	---	---	---	22/05/2008	02/08/2011	4882	EUROMEDICA (ΚΟ)	0.012	---	0.012	24/02/2016	---	---	---	---	2014	---	---	---	261.84	0.012	0.028	4533
110,097,185	0.300	---	---	---	04/12/2013		5033	FORTHNET (ΚΟ)	0.417	---	0.417	24/02/2016	---	---	---	---	---	---	---	---	45,910.53	0.354	0.750	9535
51,081,030	1.00	---	---	---	20/08/2007	03/09/2007	4912	ΛΑΥΡΗΑΡΜ (ΚΟ)	0.136	---	0.136	24/02/2016	0.136	0.136	0.136	0.136	2014	210	1	28.56	6,947.02	0.092	0.155	4577
4,419,616	1.58	---	---	---	21/07/2011	04/03/2015	4983	MEDICON ΕΛΛΑΣ (ΚΟ)	0.465	---	0.465	24/02/2016	---	---	---	---	2.66	2014	---	---	2,055.12	0.465	0.465	4535
14,967,940	0.500	---	---	---	21/05/2008	04/01/2008	4956	PASAL A.E. (ΚΟ)	0.110	---	0.110	24/02/2016	---	---	---	---	---	2014	---	---	1,646.47	0.058	0.112	8633
40,946,303	0.360	---	---	---	18/07/2005	27/11/2007	5089	PC SYSTEMS (ΚΟ)	0.011	---	0.011	24/02/2016	---	---	---	---	---	2014	---	---	450.41	0.007	0.014	9533
65,326,268	0.530	---	---	---	04/07/2007	19/07/2006	4750	SATO ΑΕ (ΚΟ)	0.103	---	0.103	24/02/2016	---	---	---	---	---	2014	---	---	6,728.61	0.103	0.103	3726
13,191,620	0.620	---	---	---	04/08/2010	09/09/2002	4977	ΥΑΛCO - ΚΩΝΣΤΑΝΤΙΝΟΥ (ΚΑ)	0.112	---	0.112	24/02/2016	---	---	---	---	---	2014	---	---	1,477.46	0.112	0.143	3722

Προς Διαγραφή

4,737,503	0.320	---	---	---	22/06/2005	22/09/2015	5091	ΒΑΡΑΓΚΗΣ (ΚΟ)	0.300	---	0.300	24/02/2016	---	---	---	---	2014	---	---	---	1,421.25	0.300	0.300	3726	
9,567,289	0.300	---	---	---	01/07/2004	19/11/2007	5062	ΜΑΡΑΚ ΗΛΕΚΤΡΟΝΙΚΗ (ΚΟ)	0.298	---	0.298	24/02/2016	---	---	---	---	---	2014	---	---	---	2,851.05	0.298	0.298	9578
766,000	1.00	---	---	---	01/07/2004	11/12/2012	4937	ΤΡΙΑ ΑΛΦΑ (ΚΟ)	1.80	---	1.80	24/02/2016	---	---	---	---	---	2014	---	---	---	1,712.00	1.80	1.80	3763
245,000	1.00	---	---	---	19/07/2010	11/12/2012	4938	ΤΡΙΑ ΑΛΦΑ (ΠΟ)	1.36	---	1.36	24/02/2016	---	---	---	---	---	2014	---	---	---	1,712.00	1.36	1.36	3763
1,130,180	0.440	---	---	---	20/06/2003	02/07/2014	5092	COMPUCON (ΚΟ)	0.019	---	0.019	24/02/2016	---	---	---	---	---	2014	---	---	---	21.47	0.018	0.019	9537

Κατάσταση σε Αναστολή

1,750,955,549	0.600	---	---	---	19/05/2008	08/12/2011	4911	ΑΓΡΟΤΙΚΗ ΤΡΑΠΕΖΑ (ΚΟ)	0.155	---	0.155	27/07/2012	---	---	---	---	---	---	---	---	271,398.11	0.155	0.155	8355	
5,000,000	0.400	---	---	---	03/06/2009	01/09/2014	5087	ΑΛΚΟ ΕΛΛΑΣ (ΚΟ)	0.180	---	0.180	31/03/2015	---	---	---	---	---	---	---	---	---	900.00	0.180	0.180	1753
81,644,555	0.300	---	---	---	01/07/2008	02/09/2002	5098	ΑΤΤΙ - ΚΑΤ (ΚΟ)	0.012	---	0.012	29/05/2015	---	---	---	---	---	---	---	---	---	979.73	0.012	0.012	2357
20,121,710	1.21	---	---	---	27/07/1992	12/03/2003	5002	ΒΑΛΚΑΝ ΑΚΙΝΗΤΑ (ΚΟ)	0.190	---	0.190	29/08/2013	---	---	---	---	---	---	---	---	---	3,823.12	0.190	0.190	8633
33,930,000	0.300	---	---	---	03/07/2006	30/05/2001	4865	ΒΩΒΟΣ ΜΠΑΜΠΗΣ (ΚΟ)	0.304	---	0.304	30/03/2012	---	---	---	---	---	---	---	---	---	10,314.72	0.304	0.304	8633
25,667,143	0.320	---	---	---	03/07/2000	18/12/2007	4548	ΣΑΟΣ (ΚΟ)	1.56	---	0.780	# 31/03/2009	---	---	---	---	---	---	---	---	---	40,040.74	1.56	1.56	2773
30,159,583	0.470	---	---	---	26/06/2008	29/12/2010	5047	ΔΙΑΣ ΙΧΘΥΓΙΕΙΣ (ΚΟ)	0.050	---	0.050	26/03/2014	---	---	---	---	---	---	---	---	---	1,507.98	0.050	0.050	3573
7,847,611	1.20	---	---	---	01/08/2007	28/09/2011	4939	ΕΔΡΑΣΗ - ΨΑΛΙΔΑΣ Χ. (ΚΟ)	0.150	---	0.150	29/11/2012	---	---	---	---	---	---	---	---	---	1,177.14	0.150	0.150	2357
30,390,000	0.310	---	---	---	18/08/2008	29/12/2006	5099	ΕΛΛΗΝΙΚΕΣ ΙΧΘΥΟΚΑΛΥΡΓΕΙΣ (ΚΟ)	0.070	---	0.070	02/06/2015	---	---	---	---	---	---	---	---	---	2,127.30	0.070	0.070	3573
13,692,227	1.47	---	---	---	07/07/2006	08/10/1999	5049	ΕΛΛΗΝΙΚΗ ΥΦΑΝΤΟΥΡΓΙΑ (ΚΟ)	0.117	---	0.117	31/03/2014	---	---	---	---	---	---	---	---	---	1,601.99	0.117	0.117	3763
24,605,397	0.400	---	---	---	29/06/1995	27/05/2002	4651	ΕΜΠΟΡΙΚΟΣ ΔΕΣΜΟΣ (ΚΟ)	0.080	---	0.080	31/05/2010	---	---	---	---	---	---	---	---	---	2,134.04	0.080	0.080	3722
1,182,903	0.400	---	---	---	01/07/1996	27/05/2002	4652	ΕΜΠΟΡΙΚΟΣ ΔΕΣΜΟΣ (ΠΟ)	0.140	---	0.140	31/05/2010	---	---	---	---	---	---	---	---	---	2,134.04	0.140	0.140	3722
105,423,498	0.510	---	---	---	01/07/2004	28/12/2005	4920	ΑΒΕΝΙΡ Α.Ε. (ΚΟ)	0.046	---	0.046	30/08/2012	---	---	---	---	---	---	---	---	---	4,849.48	0.046	0.046	5752
5,750,000	0.300	---	---	---	12/12/2008	12/12/2011	4929	ΗΛΕΚΤΡΟΝΙΚΗ ΑΘΗΝΩΝ (ΚΟ)	0.480	---	0.480	28/09/2012	---	---	---	---	---	---	---	---	---	2,760.00	0.480	0.480	5375
21,920,570	0.300	---	---	---	03/07/2007	13/12/1999	4702	ΚΑΡΔΑΣΙΛΑΡΗΣ (ΚΟ)	0.140	---	0.140	30/11/2010	---	---	---	---	---	---	---	---	---	3,068.88	0.140	0.140	3577
24,619,524	0.500	---	---	---	10/10/1986	30/12/2002	4914	ΚΕΡΑΜΕΙΑ-ΑΛΛΑΤΙΝΗ (ΚΟ)	0.088	---	0.088	30/08/2012	---	---	---	---	---	---	---	---	---	2,166.52	0.088	0.088	8633
20,663,047	1.20	---	---	---	21/08/2000	05/03/2003	4764	ΚΛΩΝΑΤΕΞ (ΚΟ)	0.040	---	0.040	16/05/2011	---	---	---	---	---	---	---	---	---	1,453.75	0.040	0.040	3763

Πληθος Χρεογράφων	Ονομ. Αξία	Μερίσματα [1]			Ημερ.Τελευτ. Μέρισμα [2]	Αποκοπή Δικαίωμα	Σημ. Χρεόγραφο	Τιμή κλεισίματος	% μεταβ.	Προηγ. Κλεισιμο- ημ/νία	Άνοιγμα	Κατωτ Τιμή	Ανωτ Τιμή	Τελ Τιμή	Σταθμ Τιμή	Τελευταία ζήτηση [7]	Τελευταία προσφορά [7]	Ρ/Ε μετά φ.	Χρήση	Όγκος	Πράξεις	Αξία Συναλλαγών[8]	Χ.Α. Εταιρείας (χιλ. €) [3,5]	Χαμηλό έτους	Υψηλό έτους	Κλάδος [4]
		2013	2014	2015																						
7,840,373	1.20	---	---	---	18/07/2002	05/03/2003	4765	ΚΛΩΝΑΤΕΞ (ΠΟ)	0.080	---	0.080	16/05/2011	---	---	---	---	---	---	---	---	---	---	1,453.75	0.080	0.080	3763
89,616,200	0.300	---	---	---	21/08/2000	28/06/2007	4616	ΕΝΩΜΕΝΗ ΚΛΩΣΤΟΨΑΝΤΟΥΡΓΙΑ (ΚΟ)	0.050	---	0.050	24/02/2010	---	---	---	---	---	---	---	---	---	---	4,480.81	0.050	0.050	3763
9,550,386	0.500	---	---	---	01/07/1997	12/06/2008	4626	ΠΡΑΞΙΤΕΛΕΙΟ (ΚΟ)	0.390	---	0.390	31/03/2010	---	---	---	---	---	---	---	---	---	---	4,430.09	0.390	0.390	4533
1,306,368	0.500	---	---	---	01/07/1997	12/06/2008	4627	ΠΡΑΞΙΤΕΛΕΙΟ (ΠΟ)	0.540	---	0.540	31/03/2010	---	---	---	---	---	---	---	---	---	---	4,430.09	0.540	0.540	4533
17,544,600	0.600	---	---	---	03/07/2000	01/08/2000	4868	ΚΟΥΜΠΑΣ ΣΥΜΜΕΤΟΧΩΝ (ΚΟ)	0.132	---	0.132	30/03/2012	---	---	---	---	---	---	---	---	---	---	2,315.89	0.132	0.132	8775
66,937,526	0.700	---	---	---	13/08/2010	21/05/2003	5003	ΜΗΧΑΝΙΚΗ (ΚΟ)	0.100	---	0.100	29/08/2013	---	---	---	---	---	---	---	---	---	---	9,186.78	0.100	0.100	2357
25,968,987	0.700	---	---	---	13/08/2010	21/05/2003	5004	ΜΗΧΑΝΙΚΗ (ΠΟ)	0.096	---	0.096	29/08/2013	---	---	---	---	---	---	---	---	---	---	9,186.78	0.096	0.096	2357
255,459,600	0.300	---	---	---	26/06/2000	03/12/2010	5101	ΝΕΛ (ΚΟ)	0.070	---	0.070	31/08/2015	---	---	---	---	---	---	---	---	---	---	17,882.17	0.070	0.070	5759
23,463,874	0.800	---	---	---	23/05/2003	21/12/1999	4918	ΝΕΩΡΙΩΝ (ΚΟ)	0.125	---	0.125	30/08/2012	---	---	---	---	---	---	---	---	---	---	2,932.98	0.125	0.125	2753
20,210,127	1.53	---	---	---	27/06/1997	20/03/2000	5061	ΠΑΡΝΑΣΣΟΣ (ΚΟ)	0.070	---	0.070	30/05/2014	---	---	---	---	---	---	---	---	---	---	1,414.71	0.070	0.070	8775
25,583,146	0.300	---	---	---	25/06/2001	03/12/2008	4723	ΠΕΤΖΕΤΑΚΙΣ Α. (ΚΟ)	0.260	---	0.260	28/01/2011	---	---	---	---	---	---	---	---	---	---	6,651.62	0.260	0.260	1357
510,840	1.00	---	---	---	15/07/2008	21/11/2013	5036	ΤΡΟΠΑΙΑ ΣΥΜΜΕΤΟΧΙΚΗ (ΚΟ)	2.00	---	0.020	# 30/03/2012	---	---	---	---	---	---	---	---	---	---	1,021.68	2.00	2.00	3722
60,221,300	0.400	---	---	---	01/07/2002	01/11/2010	5022	ΣΕΛΜΑΝ (ΚΟ)	0.080	---	0.080	29/11/2013	---	---	---	---	---	---	---	---	---	---	4,817.70	0.080	0.080	2353
284,465,964	3.70	---	---	---	20/06/2008	15/06/2009	4913	ΤΑΧΥΔΡΟΜΙΚΟ ΤΑΜΕΙΟΥΧΗΡΙΟ (ΚΟ)	0.168	---	0.239	# 29/08/2012	---	---	---	---	---	---	---	---	---	---	47,790.28	0.168	0.168	8355
54,547,634	0.500	---	---	---	25/04/2005	21/01/2009	4860	ΤΕΓΟΠΟΥΛΟΣ Χ.Κ. (ΚΟ)	0.038	---	0.038	29/03/2012	---	---	---	---	---	---	---	---	---	---	2,072.81	0.038	0.038	5557
13,920,000	0.320	---	---	---	19/11/2001	01/08/2000	4726	ΤΕΞΑΠΡΕΤ (ΚΟ)	0.080	---	0.080	28/02/2011	---	---	---	---	---	---	---	---	---	---	1,113.60	0.080	0.080	3763
6,523,780	0.530	---	---	---	01/07/2002	06/03/2001	4971	ΤΕΧΝΙΚΕΣ ΕΚΔΟΣΕΙΣ (ΚΟ)	0.006	---	0.006	31/05/2013	---	---	---	---	---	---	---	---	---	---	39.14	0.006	0.006	5557
7,326,648	1.00	---	---	---	26/07/2006	24/07/2001	4921	ΦΙΝΤΕΞΠΟΡΤ (ΚΟ)	0.328	---	0.328	30/08/2012	---	---	---	---	---	---	---	---	---	---	2,403.14	0.328	0.328	3763
26,408,040	0.300	---	---	---	01/07/1997	26/05/1999	4464	ΧΑΛΥΒΔΟΦΥΛΛΩΝ (ΚΟ)	0.120	---	0.120	28/11/2008	---	---	---	---	---	---	---	---	---	---	3,168.96	0.120	0.120	1757
71,683,906	0.400	---	---	---	15/06/2005	05/02/2008	4953	ΧΑΤΖΗΓΩΑΝΝΟΥ (ΚΟ)	0.026	---	0.026	28/03/2013	---	---	---	---	---	---	---	---	---	---	1,863.78	0.026	0.026	3763
21,382,067	0.300	---	---	---	02/10/2006	15/02/2006	4628	ΑΤΕΡΜΩΝ (ΚΟ)	0.120	---	0.120	31/03/2010	---	---	---	---	---	---	---	---	---	---	2,565.85	0.120	0.120	5555
5,025,000	0.300	---	---	---	05/07/2005	14/03/2002	5023	ALSINCO (ΚΟ)	0.043	---	0.043	29/11/2013	---	---	---	---	---	---	---	---	---	---	216.08	0.043	0.043	3763
215,246,452	0.300	---	---	---	25/06/2001	24/09/2001	4446	ALTEC (ΚΟ)	0.012	---	0.012	30/11/2015	---	---	---	---	---	---	---	---	---	---	2,582.96	0.012	0.012	9533
13,555,100	1.00	---	---	---	08/07/2005		4576	MICROLAND COMPUTERS (ΚΟ)	0.640	---	0.640	14/07/2009	---	---	---	---	---	---	---	---	---	---	8,675.26	0.640	0.640	5379
42,501,273	0.300	---	---	---	26/06/2007	10/08/2009	4993	NUTRIART (ΚΟ)	0.049	---	0.047	# 20/06/2013	---	---	---	---	---	---	---	---	---	---	2,082.56	0.049	0.049	3577
62,683,822	0.300	---	---	---	27/05/2008	09/01/2006	4830	PROTON ΤΡΑΠΕΖΑ Α.Ε. (ΚΟ)	0.180	---	0.180	07/10/2011	---	---	---	---	---	---	---	---	---	---	11,283.09	0.180	0.180	8355
29,060,950	0.340	---	---	---	20/08/2007	24/10/2001	5088	SPIDER - ΠΕΤΣΙΟΣ Ν. & ΥΙΟΙ (ΚΟ)	0.008	---	0.008	31/03/2015	---	---	---	---	---	---	---	---	---	---	232.49	0.008	0.008	2757
26,262,660	0.900	---	---	---	01/07/2008	24/02/2011	4954	SPRIDER STORES (ΚΟ)	0.031	---	0.031	28/03/2013	---	---	---	---	---	---	---	---	---	---	814.14	0.031	0.031	5371
144,688,060	0.600	---	---	---	21/04/2008	10/03/2010	4982	T BANK (ΚΟ)	0.048	---	0.052	# 29/11/2011	---	---	---	---	---	---	---	---	---	---	6,945.03	0.048	0.048	8355

Σημειώσεις Χρεογράφων

Κωδικός	Κείμενο σημείωσης
()	- Προσαρμοσμένα Μερισίματα λόγω διανομής Δωρεάν μετοχών.
*	- Τελευταία προσαρμοσμένη τιμή κλεισίματος.
[1]	- Καθαρά μερίσματα.
[2]	- Στη στήλη "Ημερ. Αποκοπής τελευταίου δικαιώματος" αναφέρεται η Ημερομηνία εισαγωγής για Νέες Εταιρείες.
[3]	- Η Χρηματιστηριακή αξία αναφέρεται στο σύνολο των μετοχών
[4]	- Η κωδικοποίηση των Κλάδων Οικονομικής Δραστηριότητας του Χ.Α. παρουσιάζονται στο Παράρτημα Α
[5]	- Η Χρηματιστηριακή Αξία αναφέρεται στο σύνολο των κατηγοριών μετοχών (εφόσον έχουν εισαχθεί περισσότερες της μιας κατηγορίες) και δεν αναφέρεται σε επιμέρους κατηγορίες μετοχών μιας εταιρείας.
[6]	- Ρ/Ε μεγαλύτερο του 100
[7]	- Τελευταία εικόνα του Βιβλίου Εντολών πριν το τέλος της συνεδρίασης
[8]	- Στην Αξία Συναλλαγών των Μετοχών περιλαμβάνονται όλοι οι τύποι Πακέτων
4446	- Μεταφορά στην κατηγορία Επιτήρησης από 20/10/2008.
4464	- Αναστολή διαπραγμάτευσης από 1/12/2008.
4548	- Αναστολή διαπραγμάτευσης από 1/4/2009.
4576	- Αναστολή διαπραγμάτευσης από 15/7/2009.
4616	- Αναστολή διαπραγμάτευσης από 25/2/2010.
4626	- Αναστολή διαπραγμάτευσης από 1/4/2010.
4627	- Αναστολή διαπραγμάτευσης από 1/4/2010.
4628	- Αναστολή διαπραγμάτευσης από 1/4/2010.
4651	- Αναστολή διαπραγμάτευσης από 1/6/2010.
4652	- Αναστολή διαπραγμάτευσης από 1/6/2010.
4690	- Μεταφορά στην κατηγορία Επιτήρησης από 4/4/2006.
4702	- Αναστολή διαπραγμάτευσης από 1/12/2010.
4723	- Αναστολή διαπραγμάτευσης από 31/1/2011.
4726	- Αναστολή διαπραγμάτευσης από 1/3/2011.
4750	- Μεταφορά στην "Κατηγορία Επιτήρησης" από 8/4/2011.
4764	- Αναστολή διαπραγμάτευσης από 20/5/2011.
4765	- Αναστολή διαπραγμάτευσης από 20/5/2011.
4795	- Το υπόλοιπο μικτό ποσό μερίσματος ανά μετοχή ανέρχεται σε € 0,30 για τη χρήση 2010, από το οποίο παρακρατείται φόρος 21% επί του συνολικού μερίσματος χρήσεως 2010 ανά μετοχή, ήτοι 0,45.
4814	- Μεταφορά στην Κατηγορία Χαμηλής Διασποράς από 30/5/2011.
4815	- Μεταφορά στην Κατηγορία Χαμηλής Διασποράς από 30/5/2011.
4816	- Μεταφορά στην Κατηγορία Χαμηλής Διασποράς από 30/5/2011.
4817	- Μεταφορά στην Κατηγορία Χαμηλής Διασποράς από 30/5/2011.
4820	- Μεταφορά στην κατηγορία Χαμηλής Διασποράς από 18/4/2008.
4822	- Μεταφορά στην κατηγορία Χαμηλής Διασποράς από 30/5/2011.
4823	- Μεταφορά στην κατηγορία Χαμηλής Διασποράς από 4/4/2006.
4827	- Μεταφορά στην κατηγορία Χαμηλής Διασποράς από 5/5/2010.
4830	- Αναστολή διαπραγμάτευσης από 10/10/2011.
4844	- Μεταφορά στην κατηγορία Επιτήρησης από 8/4/2011.
4857	- Δεν έχουν εισαχθεί οι 793.906.274 νέες (ΚΟ) μετοχές, οι οποίες προέκυψαν από την πρόσφατη ΑΜΚ με καταβολή μετρητών.
4860	- Αναστολή διαπραγμάτευσης από 30/3/2012.
4865	- Αναστολή διαπραγμάτευσης από 2/4/2012.
4868	- Αναστολή διαπραγμάτευσης από 2/4/2012.
4879	- Μεταφορά στην Κατηγορία Επιτήρησης από 10/4/2012.
4881	- Μεταφορά στην Κατηγορία Επιτήρησης από 10/4/2012.
4882	- Μεταφορά στην Κατηγορία Επιτήρησης από 10/4/2012.
4886	- Μεταφορά στην Κατηγορία Επιτήρησης από 10/4/2012.
4887	- Μεταφορά στην Κατηγορία Επιτήρησης από 10/4/2012.
4888	- Μεταφορά στην Κατηγορία Επιτήρησης από 10/4/2012.
4911	- Αναστολή διαπραγμάτευσης από 30/7/2012.
4912	- Μεταφορά στην κατηγορία Επιτήρησης από 31/7/2012.
4913	- Αναστολή διαπραγμάτευσης από 30/8/2012.

Σημειώσεις Χρεογράφων

Κωδικός	Κείμενο σημείωσης
4914	- Αναστολή διαπραγμάτευσης από 31/8/2012.
4918	- Αναστολή διαπραγμάτευσης από 31/8/2012.
4920	- Αναστολή διαπραγμάτευσης από 31/8/2012.
4921	- Αναστολή διαπραγμάτευσης από 31/8/2012.
4929	- Αναστολή διαπραγμάτευσης από 1/10/2012.
4937	- Μεταφορά στην κατηγορία ΠΡΟΣ ΔΙΑΓΡΑΦΗ από 30/11/2012.
4938	- Μεταφορά στην κατηγορία ΠΡΟΣ ΔΙΑΓΡΑΦΗ από 30/11/2012.
4939	- Αναστολή διαπραγμάτευσης από 30/11/2012.
4953	- Αναστολή διαπραγμάτευσης από 2/4/2013.
4954	- Αναστολή διαπραγμάτευσης από 2/4/2013.
4955	- Μεταφορά στην Επιτήρηση από 5/4/2013.
4956	- Μεταφορά στην Επιτήρηση από 5/4/2013.
4957	- Μεταφορά στην Επιτήρηση από 5/4/2013.
4958	- Μεταφορά στην Επιτήρηση από 5/4/2013.
4959	- Μεταφορά στην Επιτήρηση από 5/4/2013.
4971	- Αναστολή διαπραγμάτευσης από 3/6/2013.
4977	- Μεταφορά στην Κατηγορία "Επιτήρησης" από 11/6/2013.
4978	- Από 11/6/2013, μεταφορά στην Κατηγορία Επιτήρησης.
4982	- Αναστολή διαπραγμάτευσης από 1/12/2011.
4983	- Μεταφορά στην κατηγορία Επιτήρησης από 5/4/2013.
4985	- Μεταφορά στην "Κατηγορία Επιτήρησης" από 8/4/2011.
4993	- Αναστολή διαπραγμάτευσης από 21/6/2013 (15:18).
4997	- Μεταφορά στην Κατηγορία Επιτήρησης από 21/12/2009. - Δεν έχουν εισαχθεί οι 6.870.053 νέες (ΚΑ) μετοχές, οι οποίες προέκυψαν από την πρόσφατη ΑΜΚ με καταβολή μετρητών.
5002	- Αναστολή διαπραγμάτευσης από 30/08/2013.
5003	- Αναστολή διαπραγμάτευσης από 30/08/2013.
5004	- Αναστολή διαπραγμάτευσης από 30/08/2013.
5007	- Μεταφορά στην κατηγορία Επιτήρησης, από 11/10/2013.
5022	- Αναστολή διαπραγμάτευσης από 2/12/2013.
5023	- Αναστολή διαπραγμάτευσης από 2/12/2013.
5031	- Δεν έχουν εισαχθεί οι 612.300 νέες (ΚΟ) μετοχές, οι οποίες προέκυψαν από την πρόσφατη ΑΜΚ με καταβολή μετρητών.
5033	- Μεταφορά στην κατηγορία Επιτήρησης από τις 25/11/2011. Δεν έχουν εισαχθεί 97.144.575 νέες (ΚΟ) μετοχές, οι οποίες προέκυψαν από την πρόσφατη ΑΜΚ με καταβολή μετρητών.
5036	- Η μετοχή της εταιρίας βρίσκεται σε καθεστώς αναστολής διαπραγμάτευσης από 2/4/2012. Κατά τη διάρκεια της αναστολής, η εταιρία προέβη σε reverse split μετοχών, με βάση το οποίο αναπροσαρμόστηκε μετά την ολοκλήρωση της εταιρικής πράξης ο αριθμός των μετοχών της εταιρίας αλλά και αναλογικά η τελευταία τιμή κλεισίματος της μετοχής της 30/03/2012.
5046	- Μεταφορά στην κατηγορία Χαμηλής Διασποράς από 8/4/2011.
5047	- Αναστολή διαπραγμάτευσης από 27/3/2014.
5049	- Σε αναστολή διαπραγμάτευσης από 1/4/2014.
5054	- Μεταφορά στην Κατηγορία Επιτήρησης από 10/04/2014.
5055	- Μεταφορά στην Κατηγορία Επιτήρησης από 10/4/2014.
5057	- Μεταφορά στην κατηγορία Επιτήρησης από τις 29/12/2011.
5058	- Μεταφορά στην κατηγορία Επιτήρησης από τις 29/12/2011.
5061	- Αναστολή διαπραγμάτευσης από 2/6/2014.
5062	- Μεταφορά στην κατηγορία ΠΡΟΣ ΔΙΑΓΡΑΦΗ από 4/6/2014.
5080	- Μεταφορά στην κατηγορία Επιτήρησης από 6/9/2011.
5083	- Μεταφορά στην Κατηγορία Επιτήρησης από 06/03/2015.
5087	- Αναστολή διαπραγμάτευσης από 1/4/2015.
5088	- Αναστολή διαπραγμάτευσης από 1/4/2015.
5089	- Μεταφορά στην κατηγορία Επιτήρησης από τις 8/4/2015.
5091	- Μεταφορά στην κατηγορία ΠΡΟΣ ΔΙΑΓΡΑΦΗ από 8/4/2015.
5092	- Μεταφορά στην κατηγορία ΠΡΟΣ ΔΙΑΓΡΑΦΗ από 8/4/2015.
5093	- Μεταφορά στην Κατηγορία Επιτήρησης από 8/4/2015.
5094	- Μεταφορά στην Κατηγορία Επιτήρησης από 8/4/2015.

Σημειώσεις Χρεογράφων

Κωδικός	Κείμενο σημείωσης
5095	- Μεταφορά στην Επιτήρηση από 9/4/2015.
5097	- Μεταφορά στην Κατηγορία Επιτήρησης από 10/4/2012.
5098	- Αναστολή διαπραγμάτευσης από 2/6/2015.
5099	- Αναστολή διαπραγμάτευσης από 3/6/2015.
5100	- Μεταφορά στην Κατηγορία Χαμηλής Διασποράς από 24/6/2015.
5101	- Αναστολή διαπραγμάτευσης από 1/9/2015.
5103	- Δεν έχουν εισαχθεί οι 2.495.784.996 νέες (ΚΟ) μετοχές, που προήλθαν από την αύξηση του μετοχικού κεφαλαίου με καταβολή μετρητών.
5104	- Μεταφορά στην Κατηγορία "Χαμηλής Διασποράς" από 31/10/2014. Από 30/12/2015, η επωνυμία της εταιρείας " MIG REAL ESTATE Α.Ε.Ε.Α.Π." αλλάζει σε " ΕΘΝΙΚΗ ΠΑΝΓΑΙΑ Α.Ε.Ε.Α.Π." .
5108	- Σε εξέλιξη ΑΜΚ με καταβολή μετρητών έως και 25/02/2016. Περίοδος άσκησης δικαιώματος: 16/02/2016 - 01/03/2016. Μεταφορά στην Κατηγορία Επιτήρηση από 8/4/2011.

Στοιχεία Συναλλαγών Πακέτων

Μετοχές	Όγκος πακέτου	Τιμή πακέτου	Αξία πακέτου	Ώρα έγκρισης	Σημείωση
ΟΠΑΠ (ΚΟ)	50,000	5.85	292,500.00	11:22:16	20
ΟΠΑΠ (ΚΟ)	186,193	5.85	1,088,298.09	11:24:05	20
ΚΥΠΡΟΥ ΤΡΑΠΕΖΑ (ΚΟ)	10,000,000	0.132	1,320,000.00	11:44:29	20
ΚΥΠΡΟΥ ΤΡΑΠΕΖΑ (ΚΟ)	15,000,000	0.133	1,995,000.00	11:44:59	20
ΟΤΕ (ΚΟ)	250,000	6.91	1,726,250.00	11:56:39	20
ΕΛΛΗΝΙΚΑ ΠΕΤΡΕΛΑΙΑ (ΚΟ)	205,200	3.50	718,200.00	13:11:01	20
ΕΘΝΙΚΗ ΤΡΑΠΕΖΑ (ΚΟ)	4,000,000	0.160	640,000.00	15:44:02	20
ΟΤΕ (ΚΟ)	50,000	7.17	358,500.00	15:47:17	20
ΕΘΝΙΚΗ ΤΡΑΠΕΖΑ (ΚΟ)	4,439,352	0.160	710,296.32	15:59:14	20
ΤΡΑΠΕΖΑ EUROBANK ERGASIAS (ΚΟ)	2,200,000	0.405	891,000.00	16:03:23	20
ALPHA BANK (ΚΟ)	205,087	1.31	268,663.97	16:07:30	20
ΙΝΤΡΑΛΟΤ (ΚΟ)	18,000	1.19	21,330.00	16:51:04	18
ΙΝΤΡΑΛΟΤ (ΚΟ)	49,100	1.19	58,183.50	16:51:31	18

Σημειώσεις πακέτων

- 9 - Μέθοδος 6-1 / Ειδική Χρέωση
- 10 - Μέθοδος 6-1 / Ειδική Χρέωση, Αυθημερόν Διακανονισμός
- 14 - Μέθοδος 6-3 / Πακέτο Αποκατάστασης, Ατελής αγορά και Πώληση
- 18 - Μέθοδος 6-2 / SPOT 1
- 19 - Μέθοδος 6-2 / SPOT 2
- 20 - Μέθοδος 6-1 και Μέθοδος 6-1 Αυθημερόν Διακανονισμός
- 21 - Άλλη Προσυμφωνημένη

Στοιχεία Συναλλαγών Δικαιωμάτων

Ημερ. αποκοπής	Έναρξη εξάσκησης	Λήξη εξάσκησης	Λήξη διαπρ/σης	Δικαιώματα	Κατωτ Τιμή	Ανωτ Τιμή	Τιμή κλεισ.	Τελευταία ζήτηση	Τελευταία προσφορά	Όγκος	Πράξεις	Αξία Συναλλαγών
11/02/2016	16/02/2016	01/03/2016	25/02/2016	ΤΗΛΕΤΥΠΟΣ Α.Ε. (ΚΟ)	---	---	---	---	---	---	---	---

Στοιχεία Συναλλαγών Εκποιήσεων

Μετοχές	Όγκος Συναλλαγών	Αριθμός Πράξεων	Αξία Συναλλαγών	Σημείωση
Δεν πραγματοποιήθηκαν Εκποιήσεις Μετοχών.				

Σημειώσεις Εκποιήσεων

- 1 - Κανονική Εκποίηση.
- 2 - Εκποίηση Ενσώματων Ονομαστικών Μετοχών.
- 3 - Εκποίηση Αδιάθετων Κλασματικών Υπολοίπων.

Στοιχεία Συναλλαγών Εκποιήσεων Ενσώματων Ονομαστικών Μετοχών

Μετοχές	Ημερ/νία έναρξης	Ημερ/νία λήξης	Αρχικό πλήθος	Διαθέσιμο πλήθος	Ημερομηνία	Μέση τιμή (ημέρας)	Μέση τιμή (περιόδου)	Αριθμός Πράξεων	Όγκος Συναλλαγών	Αξία Συναλλαγών
---------	------------------	----------------	---------------	------------------	------------	--------------------	----------------------	-----------------	------------------	-----------------

Δεν πραγματοποιήθηκαν Εκποιήσεις Ενσώματων Ονομαστικών Μετοχών.

Σημειώσεις Εκποιήσεων

Σύμφωνα με την Απόφαση 1/380/04.05.2006 της Επιτροπής Κεφαλαιαγοράς εκποιούνται μέσω του Χρηματιστηρίου Αθηνών με επιμέλεια της εκδότριας εταιρείας, οι ενσώματες ονομαστικές μετοχές που δεν έχουν κατατεθεί στην εκδότρια προς αποϋλοποίηση. Η εκποίηση διενεργείται σύμφωνα με τον τρόπο που ορίζεται στο άρθρο 99Α του Κανονισμού του Χρηματιστηρίου Αθηνών.

Στοιχεία Ενεργητικού Διαπραγματεύσιμων Αμοιβαίων Κεφαλαίων (Δ.Α.Κ.)

	Ημερομηνία συναλλαγών	Δημιουργία / Εξαγορά	Αριθ. Μερ. (T-1)	Νέα Μερ. (T-1)	Εξαγορασθ. Μερ. (T-1)	Μερίδια (T) [1]	Αξία Ενεργητικού [2]	Καθαρή Τιμή	Μέρισμα/Μερίδι	Ημερ. Αποκοπής
NBGAM ETF ΓΔ Χ.Α.	25/02/2016	25,000	294,878	---	---	294,878	1,639,447.00	5.5597	---	27/10/2011
ALPHA ETF FTSE Athex Large Cap	25/02/2016	50,000	6,030,903	---	---	6,030,903	7,663,604.00	1.2707	0.06	03/08/2015
NBGAM ETF GREECE & TURKEY 30	25/02/2016	25,000	388,550	---	---	388,550	2,006,782.00	5.1648	---	27/10/2011

Σημειώσεις Δ.Α.Κ.

[1] - Αριθμ. μεριδίων (T) = Αριθμ. μεριδίων (T-1) + Νεοεκδιθέντα μερίδια (T-1) - Εξαγορασθέντα μερίδια (T-1)

[2] - Περιλαμβάνονται και τα μερίδια που δημιουργήθηκαν / εξαγοράσθηκαν την ημέρα T-1.

Περιγραφή	Στοιχεία
Όνομασία Δ.Α.Κ.	ALPHA ETF FTSE Athex Large Cap
Σύμβολο Δ.Α.Κ. (GR)	ΑΔΑΚ
Σύμβολο Δ.Α.Κ. (EN)	AETF
ISIN Δ.Α.Κ.	GRF000013000
Κατηγορία Διαπραγμάτευσης	Διαπραγματεύσιμα Αμοιβαία Κεφάλαια (Δ.Α.Κ.)
Τύπος Δ.Α.Κ.	Μετοχών
Τρόπος διαχείρισης	Παθητικός
Επενδυτική Στρατηγική	Σκοπός της επενδυτικής πολιτικής του Αμοιβαίου Κεφαλαίου είναι η αναπαραγωγή της αποδόσεως του Δείκτη FTSE/X.A. Large Cap του Χρηματιστηρίου Αθηνών σε όρους Ευρώ, ακολουθώντας πλήρως και πανομοιότυπως τη σύνθεση του υποκείμενου Δείκτη.
Εκδότης	ΑΛΦΑ ASSET MANAGEMENT Α.Ε.Δ.Α.Κ.
Εταιρεία Διαχείρισης	ΑΛΦΑ ASSET MANAGEMENT Α.Ε.Δ.Α.Κ.
Ειδικοί Διαπραγματευτές	ΑΛΦΑ FINANCE Α.Χ.Ε.Π.Ε.Υ. , ΕΘΝΙΚΗ ΧΡΗΜΑΤΙΣΤΗΡΙΑΚΗ Α.Χ.Ε.Π.Ε.Υ.
Θεματοφύλακας	ΑΛΦΑ ΤΡΑΠΕΖΑ Α.Ε.
Σύμβολο Δείκτη (GR)	FTSE
Σύμβολο Δείκτη (EN)	FTSE
Όνομασία Δείκτη	FTSE/X.A. Large Cap
ISIN Δείκτη	GRI99201A006
Κλάσμα Δείκτη [1]	1/100
Αρχική Τιμή Μεριδίου	21.76
Συνολικός Αριθμός Μεριδίων [2]	6,030,903
Ημερομηνία πρώτης Έκδοσης	14/01/2008
Ημερομηνία έναρξης Διαπραγμάτευσης	24/01/2008
Νόμισμα Διαπραγμάτευσης	ΕΥΡΩ
Νόμισμα Ενεργητικού	ΕΥΡΩ
Αρχική Αξία Ενεργητικού [3]	3,000,000.00
Αριθμ. Μεριδίων για Δημιουργία-Εξαγορά [4]	50,000
Αμοιβή Διαχείρισης	0.375

Σημειώσεις Δ.Α.Κ.

- [1] - Το κλάσμα της τιμής του δείκτη που αποτελεί η τιμή της πρώτης έκδοσης
- [2] - Ο αριθμός μεριδίων που διαπραγματεύθηκαν στο Χρηματιστήριο την ημέρα T
- [3] - Η αξία του ενεργητικού κατά την έκδοση
- [4] - Ο αριθμός μεριδίων που απαιτείται κατά τη διαδικασία δημιουργίας εξαγοράς

Περιγραφή	Στοιχεία
Όνομασία Δ.Α.Κ.	NBGAM ETF ΓΔ Χ.Α.
Σύμβολο Δ.Α.Κ. (GR)	ΔΑΚΓΔ
Σύμβολο Δ.Α.Κ. (EN)	ETFASE
ISIN Δ.Α.Κ.	GRF000054004
Κατηγορία Διαπραγμάτευσης	Διαπραγματεύσιμα Αμοιβαία Κεφάλαια (Δ.Α.Κ.)
Τύπος Δ.Α.Κ.	Μετοχών
Τρόπος διαχείρισης	Παθητικός
Επενδυτική Στρατηγική	Επενδυτικός σκοπός του Αμοιβαίου Κεφαλαίου είναι η αναπαραγωγή της σύνθεσης του Γενικού Δείκτη Τιμών του Χρηματιστηρίου Αθηνών και η επίτευξη της απόδοσης του Δείκτη.
Εκδότης	ΕΘΝΙΚΗ ASSET MANAGEMENT ΑΕΔΑΚ
Εταιρεία Διαχείρισης	ΕΘΝΙΚΗ ASSET MANAGEMENT ΑΝΩΝΥΜΗ ΕΤΑΙΡΙΑ ΔΙΑΧΕΙΡΙΣΕΩΣ ΑΜΟΙΒΑΙΩΝ ΚΕΦΑΛΑΙΩΝ
Ειδικοί Διαπραγματευτές	ΕΘΝΙΚΗ ΧΡΗΜΑΤΙΣΤΗΡΙΑΚΗ Α.Χ.Ε.Π.Ε.Υ.
Θεματοφύλακας	ΕΘΝΙΚΗ ΤΡΑΠΕΖΑ ΤΗΣ ΕΛΛΑΔΟΣ Α.Ε.
Σύμβολο Δείκτη (GR)	ΓΔ
Σύμβολο Δείκτη (EN)	GD
Όνομασία Δείκτη	Γενικός Δείκτης Τιμών Χ.Α.
ISIN Δείκτη	GRI99117A004
Κλάσμα Δείκτη [1]	1/100
Αρχική Τιμή Μεριδίου	21.61
Συνολικός Αριθμός Μεριδίων [2]	294,878
Ημερομηνία πρώτης Έκδοσης	24/06/2009
Ημερομηνία έναρξης Διαπραγμάτευσης	29/06/2009
Νόμισμα Διαπραγμάτευσης	ΕΥΡΩ
Νόμισμα Ενεργητικού	ΕΥΡΩ
Αρχική Αξία Ενεργητικού [3]	4,495,405.02
Αριθμ. Μεριδίων για Δημιουργία-Εξαγορά [4]	25,000
Αμοιβή Διαχείρισης	0.600

Σημειώσεις Δ.Α.Κ.

- [1] - Το κλάσμα της τιμής του δείκτη που αποτελεί η τιμή της πρώτης έκδοσης
- [2] - Ο αριθμός μεριδίων που διαπραγματεύθηκαν στο Χρηματιστήριο την ημέρα T
- [3] - Η αξία του ενεργητικού κατά την έκδοση
- [4] - Ο αριθμός μεριδίων που απαιτείται κατά τη διαδικασία δημιουργίας εξαγοράς

Περιγραφή	Στοιχεία
Όνομασία Δ.Α.Κ.	NBGAM ETF GREECE & TURKEY 30
Σύμβολο Δ.Α.Κ. (GR)	ΔΑΚΕΤ30
Σύμβολο Δ.Α.Κ. (EN)	ETFGT30P
ISIN Δ.Α.Κ.	GRF000055001
Κατηγορία Διαπραγμάτευσης	Διαπραγματεύσιμα Αμοιβαία Κεφάλαια (Δ.Α.Κ.)
Τύπος Δ.Α.Κ.	Μετοχών
Τρόπος διαχείρισης	Παθητικός
Επενδυτική Στρατηγική	Επενδυτικός σκοπός του Αμοιβαίου Κεφαλαίου είναι η αναπαραγωγή της σύνθεσης του Δείκτη GREECE & TURKEY 30 (GT-30) και η επίτευξη της απόδοσης του Δείκτη.
Εκδότης	ΕΘΝΙΚΗ ASSET MANAGEMENT ΑΕΔΑΚ
Εταιρεία Διαχείρισης	ΕΘΝΙΚΗ ASSET MANAGEMENT ΑΝΩΝΥΜΗ ΕΤΑΙΡΕΙΑ ΔΙΑΧΕΙΡΙΣΕΩΣ ΑΜΟΙΒΑΙΩΝ ΚΕΦΑΛΑΙΩΝ
Ειδικοί Διαπραγματευτές	ΕΘΝΙΚΗ ΧΡΗΜΑΤΙΣΤΗΡΙΑΚΗ Α.Χ.Ε.Π.Ε.Υ.
Θεματοφύλακας	ΕΘΝΙΚΗ ΤΡΑΠΕΖΑ ΤΗΣ ΕΛΛΑΔΟΣ Α.Ε.
Σύμβολο Δείκτη (GR)	GT30P
Σύμβολο Δείκτη (EN)	GT30P
Όνομασία Δείκτη	Greece & Turkey 30 Δείκτης Τιμών
ISIN Δείκτη	CH0045018782
Κλάσμα Δείκτη [1]	1/100
Αρχική Τιμή Μεριδίου	8.85
Συνολικός Αριθμός Μεριδίων [2]	388,550
Ημερομηνία πρώτης Έκδοσης	27/10/2010
Ημερομηνία έναρξης Διαπραγμάτευσης	03/11/2010
Νόμισμα Διαπραγμάτευσης	ΕΥΡΩ
Νόμισμα Ενεργητικού	ΕΥΡΩ
Αρχική Αξία Ενεργητικού [3]	3,438,286.49
Αριθμ. Μεριδίων για Δημιουργία-Εξαγορά [4]	25,000
Αμοιβή Διαχείρισης	1.050

Σημειώσεις Δ.Α.Κ.

[1] - Το κλάσμα της τιμής του δείκτη που αποτελεί η τιμή της πρώτης έκδοσης

[2] - Ο αριθμός μεριδίων που διαπραγματεύθηκαν στο Χρηματιστήριο την ημέρα T

[3] - Η αξία του ενεργητικού κατά την έκδοση

[4] - Ο αριθμός μεριδίων που απαιτείται κατά τη διαδικασία δημιουργίας εξαγοράς

Περιγραφή	Στοιχεία
Όνομασία Warrant	ALPHA ΤΡΑΠΕΖΑ Α.Ε. (ΤΠΔ)
Σύμβολο Warrant (GR)	ΑΛΦΑΤΠ
ISIN Warrant	GRR000000028
Κατηγορία Διαπραγμάτευσης	Τίτλοι Παραστατικοί (Warrants)
Υποκείμενος Τίτλος	ALPHA ΤΡΑΠΕΖΑ Α.Ε. (ΚΟ)
Συνολικός Αριθμός Warrants	1,141,734,167
Ημ/νία Έναρξης Διαπραγμάτευσης	11/06/2013
Νόμισμα Διαπραγμάτευσης	ΕΥΡΩ
Πολλαπλασιαστής	7.41
Αναλογία Μετατροπής	0.13
Τύπος Εξάσκησης	BERMUDAN
Τιμή Διάθεσης	1.45

Περιγραφή	Στοιχεία
Όνομασία Warrant	ΕΘΝΙΚΗ ΤΡΑΠΕΖΑ ΤΗΣ ΕΛΛΑΔΟΣ Α.Ε. (ΤΠΔ)
Σύμβολο Warrant (GR)	ΕΤΕΤΠ
ISIN Warrant	GRR000000036
Κατηγορία Διαπραγμάτευσης	Τίτλοι Παραστατικοί (Warrants)
Υποκείμενος Τίτλος	ΕΘΝΙΚΗ ΤΡΑΠΕΖΑ ΤΗΣ ΕΛΛΑΔΟΣ Α.Ε. (ΚΟ)
Συνολικός Αριθμός Warrants	245,745,725
Ημ/νία Έναρξης Διαπραγμάτευσης	27/06/2013
Νόμισμα Διαπραγμάτευσης	ΕΥΡΩ
Πολλαπλασιαστής	8.23
Αναλογία Μετατροπής	0.12
Τύπος Εξάσκησης	BERMUDAN
Τιμή Διάθεσης	6.83

Περιγραφή	Στοιχεία
Όνομασία Warrant	ΤΡΑΠΕΖΑ ΠΕΙΡΑΙΩΣ Α.Ε. (ΤΠΔ)
Σύμβολο Warrant (GR)	ΠΕΙΡΤΠ
ISIN Warrant	GRR000000044
Κατηγορία Διαπραγμάτευσης	Τίτλοι Παραστατικοί (Warrants)
Υποκείμενος Τίτλος	ΤΡΑΠΕΖΑ ΠΕΙΡΑΙΩΣ Α.Ε. (ΚΟ)
Συνολικός Αριθμός Warrants	843,637,022
Ημ/νία Έναρξης Διαπραγμάτευσης	03/07/2013
Νόμισμα Διαπραγμάτευσης	ΕΥΡΩ
Πολλαπλασιαστής	4.48
Αναλογία Μετατροπής	0.22
Τύπος Εξάσκησης	BERMUDAN
Τιμή Διάθεσης	0.90

ΑΝΑΚΟΙΝΩΣΕΙΣ

ΓΝΩΣΤΟΠΟΙΗΣΕΙΣ ΕΤΑΙΡΕΙΩΝ

ΕΛΛΗΝΙΚΑ ΧΡΗΜΑΤΙΣΤΗΡΙΑ - ΧΡΗΜΑΤΙΣΤΗΡΙΟ ΑΘΗΝΩΝ Α.Ε. ΣΥΜΜΕΤΟΧΩΝ

Αναστολή διαπραγμάτευσης των μετοχών της εταιρίας ΕΛΒΑΛ ΕΤΑΙΡΙΑ ΣΥΜΜΕΤΟΧΩΝ Α.Ε.

Το Χρηματιστήριο Αθηνών, σε συνέχεια αιτήματος της εταιρίας «ΕΛΒΑΛ ΕΤΑΙΡΙΑ ΣΥΜΜΕΤΟΧΩΝ Α.Ε.» ενόψει της ολοκλήρωσης της διασυννοιακής συγχώνευσης με την εταιρία «VIOHALCO SA», ανακοινώνει την αναστολή διαπραγμάτευσης των μετοχών της εταιρίας την Παρασκευή 26 Φεβρουαρίου 2016, προκειμένου να διασφαλιστεί η εύρυθμη λειτουργία της αγοράς.

Α.Γ.Ε.Τ. ΗΡΑΚΛΗΣ

Ανακοίνωση

ΕΓΚΡΙΣΗ ΑΠΟ ΤΗΝ ΕΠΙΤΡΟΠΗ ΚΕΦΑΛΑΙΑΓΟΡΑΣ ΤΗΣ ΑΙΤΗΣΗΣ ΤΗΣ ΕΤΑΙΡΕΙΑΣ «LAFARGE CEMENTOS SAU» ΓΙΑ ΤΗΝ ΑΣΚΗΣΗ ΤΟΥ ΔΙΚΑΙΩΜΑΤΟΣ ΕΞΑΓΟΡΑΣ ΤΩΝ ΚΟΙΝΩΝ ΜΕΤΟΧΩΝ ΤΗΣ ΕΤΑΙΡΕΙΑΣ «ΑΓΕΤ ΗΡΑΚΛΗΣ» - Η εταιρεία με την επωνυμία «LAFARGE CEMENTOS SAU» (στο εξής, η «Lafarge Cementos») γνωστοποιεί τα ακόλουθα:

1. Το Διοικητικό Συμβούλιο της Επιτροπής Κεφαλαιαγοράς, δυνάμει της από 751/24.02.2016 απόφασής του:

(α) ενέκρινε το αίτημα της Lafarge Cementos για την άσκηση του δικαιώματος εξαγοράς (squeeze-out) των κοινών μετοχών της εταιρείας «ΑΓΕΤ ΗΡΑΚΛΗΣ» (στο εξής, η «Εταιρεία») σύμφωνα με το άρθρο 27 παράγραφος 6 (εδάφιο πρώτο) του Ν. 3461/2006 και το άρθρο 2 της υπ' αριθμόν 1/644/22.4.2013 απόφασης της Επιτροπής Κεφαλαιαγοράς «άσκηση δικαιώματος εξαγοράς μετά το τέλος της δημόσιας πρότασης σύμφωνα με το άρθρο 27 του Ν. 3461/2006» και

(β) όρισε ως ημερομηνία παύσης (αναστολής) της διαπραγμάτευσης των μετοχών της Εταιρείας την 10η Μαρτίου 2016.

2. Σύμφωνα με τα οριζόμενα στην υπ' αριθμόν 1/644/22.4.2013 απόφαση της Επιτροπής Κεφαλαιαγοράς, η Lafarge Cementos θα καταβάλει τίμημα τοις μετρητοίς ύψους EUR 1,23 ανά μετοχή:

(α) στο Ελληνικό Κεντρικό Αποθετήριο Τίτλων (στο εξής, «ΕΛΚΑΤ»), προκειμένου εκείνο με τη σειρά του να πιστώσει τους σχετικούς λογαριασμούς χρηματικής εκκαθάρισης των χειριστών, για εκείνους τους δικαιούχους που έχουν παράσχει στους χειριστές τους σχετική εξουσιοδότηση είσπραξης του αναλογούντος τιμήματος, και

(β) στο Ταμείο Παρακαταθηκών και Δανείων (στο εξής, «ΤΠΔ») υπέρ εκείνων των δικαιούχων που δεν έχουν εξουσιοδοτήσει σχετικά τους χειριστές τους, των κατόχων κινητών αξιών που βρίσκονται σε λογαριασμό χειριστή υπό ειδική εκκαθάριση και των δικαιούχων οποιονδήποτε δικαιωμάτων επί των κινητών αξιών της Εταιρείας επί των οποίων έχει συσταθεί ενέχυρο, επικαρπία ή έχουν κατασχεθεί.

3. Η καταβολή του ανωτέρω ανταλλάγματος θα πραγματοποιηθεί εντός τριών (3) εργάσιμων ημερών μετά την ολοκλήρωση της εκκαθάρισης των συναλλαγών που θα καταρτιστούν κατά την τελευταία ημέρα διαπραγμάτευσης των μετοχών της Εταιρείας.

Από το καταβλητέο αντίλλαγμα θα αφαιρεθεί το ποσό που αναλογεί στο φόρο εξωχρηματιστηριακής μεταβίβασης, το οποίο σήμερα ανέρχεται σε 0,20% και υπολογίζεται επί της αξίας της εξωχρηματιστηριακής συναλλαγής για τη μεταβίβαση των μεταβιβαζόμενων μετοχών στην Lafarge Cementos.

Επιπλέον, η Lafarge Cementos θα αναλάβει να καταβάλει σύμφωνα με το άρθρο 5 παράγραφος 3 της υπ' αριθμόν 1/644/22.4.2013 απόφασης της Επιτροπής Κεφαλαιαγοράς τις προμήθειες, δικαιώματα και έξοδα του ΕΛΚΑΤ και του ΤΠΔ.

ΚΑΡΑΤΖΗ Α.Ε.

Ανακοίνωση

Η Καρατζή Α.Ε. ενημερώνει το επενδυτικό κοινό ότι ολοκληρώθηκε ο φορολογικός έλεγχος, της θυγατρικής εταιρείας MESH PACK GMBH, για τις χρήσεις 2011 - 2014.

Από τον φορολογικό έλεγχο προέκυψαν πρόσθετοι φόροι και προσαυξήσεις ύψους 6.573,36 ευρώ, που θα επιβαρύνουν τα ενοποιημένα αποτελέσματα χρήσεως 2015. Συγκεκριμένα:

α) Για τη χρήση 2011 προέκυψε συνολικό ποσό ύψους 6.128,41 ευρώ, το οποίο αναλύεται σε πρόσθετους φόρους 5.589,10 ευρώ και προσαυξήσεις 539,31 ευρώ.

β) Για τη χρήση 2012 προέκυψε συνολικό ποσό ύψους 151,31 ευρώ, το οποίο αναλύεται σε πρόσθετους φόρους 142,90 ευρώ και προσαυξήσεις 8,41 ευρώ.

γ) Για τη χρήση 2013 προέκυψε συνολικό ποσό ύψους 147,99 ευρώ, το οποίο αναλύεται σε πρόσθετους φόρους 142,46 ευρώ και προσαυξήσεις 5,53 ευρώ.

δ) Για τη χρήση 2014 προέκυψε συνολικό ποσό ύψους 145,65 ευρώ, το οποίο αναλύεται σε πρόσθετους φόρους 142,90 ευρώ και προσαυξήσεις 2,75 ευρώ.

QUEST ΣΥΜΜΕΤΟΧΩΝ Α.Ε.

Αγορά Ιδίων Μετοχών

Η Quest Συμμετοχών Α.Ε. γνωστοποιεί ότι σύμφωνα με το άρθρο 16 του ΚΝ 2190/20, όπως τροποποιήθηκε και ισχύει, και σύμφωνα με τους όρους του Κανονισμού 2273 / 2003 της Ευρωπαϊκής Επιτροπής και σε εκτέλεση της από 04/06/2014 απόφασης της Τακτικής Γενικής Συνέλευσης των Μετόχων της Εταιρείας και της από 07/01/2016 απόφασης του Διοικητικού Συμβουλίου, προέβη κατά τη διάρκεια της συνεδρίασης της 24/02/2016, μέσω της χρηματιστηριακής εταιρίας «Eurobank Equities Α.Ε.Π.Ε.Υ», σε αγορά 150 ιδίων μετοχών με μέση τιμή κτήσης 3,50 ευρώ και συνολική αξία συναλλαγής 528,45 ευρώ.

FRIGOGLASS A.B.E.E.

Ανακοίνωση

Σε απάντηση σχετικού ερωτήματος της Επιτροπής Κεφαλαιαγοράς και με αφορμή δημοσιευμάτων του έντυπου και ηλεκτρονικού τύπου, η Frigoglass SAIC ("Frigoglass") ενημερώνει ότι έχει συκληθεί για αύριο 26 Φεβρουαρίου 2016 συνεδρίαση του Διοικητικού Συμβουλίου προκειμένου να ληφθούν οριστικές αποφάσεις σε σχέση με την συναλλαγή πώλησης του κλάδου υαλομαχίας στην GZI Mauritius Limited με γνώμονα την εξυπηρέτηση του βέλτιστου συμφέροντος της Εταιρίας υπό το πρίσμα των τρεχουσών συνθηκών. Η Εταιρία θα τηρεί ενήμερο το επενδυτικό κοινό για κάθε σχετική εξέλιξη.

F.H.L. H. ΚΥΡΙΑΚΙΔΗΣ Α.Β.Ε.Ε.

Αγορά Ιδίων Μετοχών

Η F.H.L. H. ΚΥΡΙΑΚΙΔΗΣ ΜΑΡΜΑΡΑ ΓΡΑΝΙΤΕΣ Α.Β.Ε.Ε. (η Εταιρεία) ενημερώνει το επενδυτικό κοινό ότι σε εκτέλεση της από 03.12.2014 απόφασης της Έκτακτης Γενικής Συνέλευσης των Μετόχων της Εταιρείας, προέβη σε αγορά ιδίων μετοχών, και συγκεκριμένα στις 24.02.2016 αγοράστηκαν 1.552 μετοχές, με μέση τιμή κτήσης 2,3419 ευρώ ανά μετοχή και συνολική αξίας 3.656,43 ευρώ. Οι αγορές ιδίων μετοχών πραγματοποιούνται μέσω του μέλους του Χρηματιστηρίου Αθηνών ΕΠΕΝΔΥΤΙΚΗ ΤΡΑΠΕΖΑ ΕΛΛΑΔΟΣ Α.Ε.

O.T.E. A.E.

Δελτίο Τύπου

ΑΠΟΤΕΛΕΣΜΑΤΑ ΟΜΙΛΟΥ ΟΤΕ ΓΙΑ ΤΟ Δ' ΤΡΙΜΗΝΟ ΤΟΥ 2015 ΣΥΜΦΩΝΑ ΜΕ ΤΑ Δ.Π.Χ.Α.

- Αύξηση 2% στα έσοδα - Ο μετασχηματισμός του Ομίλου αποδίδει
 - Αύξηση 5,1% στα έσοδα σταθερής Ελλάδας χάρη σε Broadband, TV και ICT
- Ενίσχυση Εσόδων σε όλες τις αγορές: Ελλάδα, Ρουμανία και Αλβανία
- Υγιής κερδοφορία EBITDA
 - Περιθώριο EBITDA σταθερής Ελλάδας: Αύξηση στο 40,2% το έτος
 - Περιθώριο EBITDA κινητής Ελλάδας: Ανθεκτικό στο 35,7% το έτος
- Ελεύθερες Ταμειακές Ροές €507 εκατ., εντός στόχου, παρά τα επιπλέον κόστη για έκδοση και επαναγορά ομολόγων και τις δύσκολες μακροοικονομικές συνθήκες
- Καθαρός Δανεισμός μειωμένος σε €0,9 δισ. (0,6 φορές το EBITDA), παρά την αύξηση 2,3% των επενδύσεων, στα €570 εκατ. (χωρίς φάσμα) για το έτος
- Προτεινόμενο μέρισμα €0,10 ανά μετοχή

Ο ΟΤΕ ανακοινώνει τα ενοποιημένα οικονομικά αποτελέσματα για το Δ' τρίμηνο και το δωδεκάμηνο του 2015, με βάση τα Διεθνή Πρότυπα Χρηματοοικονομικής Αναφοράς. Σχολιάζοντας τα αποτελέσματα Δ' τριμήνου 2015, ο Πρόεδρος και Διευθύνων Σύμβουλος του Ομίλου ΟΤΕ, κ. Μιχάλης Τσαμάζ, ανέφερε: «Παρά το δύσκολο οικονομικό περιβάλλον, οι επιδόσεις μας στο κλείσιμο της χρονιάς, ειδικά στην Ελλάδα, ήταν ισχυρές. Τα έσοδα της σταθερής Ελλάδας ενισχύθηκαν σημαντικά χάρη στην ανταπόκριση που γνωρίζουν οι ευρυζωνικές υπηρεσίες, την τεχνογνωσία μας στο ICT και την επιτυχία του ΟΤΕ TV, που αναπτύχθηκε εντυπωσιακά έχοντας ήδη κάνει breakeven. Στην κινητή τηλεφωνία Ελλάδας, τα έσοδα από υπηρεσίες βελτιώθηκαν περαιτέρω. Πετυχαίνουμε τους στόχους μας γιατί επενδύουμε συνεχώς στα καλύτερα δίκτυα, προϊόντα και υπηρεσίες. Ήδη, η ανταπόκριση στη νέα ενιαία εμπορική μάρκα Cosmoτε είναι θετική. Θα συνεχίσουμε να επενδύουμε για να προσφέρουμε στους πελάτες μας την καλύτερη δυνατή εμπειρία. Η Ρουμανία παραμένει μια δύσκολη αγορά, αλλά εκτιμούμε ότι οι επενδύσεις μας σε συνδυαστικές υπηρεσίες σταθερής και κινητής, σε τηλεοπτικό περιεχόμενο, στην ανάπτυξη δικτύου οπτικών ινών και στη βελτιωμένη κάλυψη 4G, θα αποδώσουν μεσοπρόθεσμα.» Ο κ. Τσαμάζ πρόσθεσε: «Όπως αναμέναμε, οι ταμειακές μας ροές βελτιώθηκαν σημαντικά το τελευταίο τρίμηνο και πετύχαμε το στόχο μας για το τέλος του 2015. Συνολικά είχαμε μια πολύ καλή χρονιά. Το 2016, αναμένουμε οι συνθήκες να παραμείνουν δύσκολες, αλλά οι συνεχείς επενδύσεις και οι προηγμένες τεχνολογίες μας, σε συνδυασμό με τη σκληρή δουλειά και αφοσίωση όλων των ομάδων μας, θα μας επιτρέψουν να ενισχύσουμε τη θέση μας σε κάθε αγορά που έχουμε παρουσία.»

Προοπτικές: Το 2016, ο ΟΤΕ αναμένει ότι οι τάσεις που διαμόρφωσαν τις επιδόσεις του 2015 θα συνεχιστούν. Στην Ελλάδα, ο ΟΤΕ σκοπεύει να αξιοποιήσει τις δυνατότητες και τους πόρους του για να περιορίσει την επίδραση από τις συνεχιζόμενες δύσκολες οικονομικές συνθήκες και την πίεση που υφίσταται η αγοραστική δύναμη καταναλωτών και επιχειρήσεων. Στις διεθνείς δραστηριότητές του, ο Όμιλος αναμένει ότι ο ανταγωνισμός στη Ρουμανία θα παραμείνει έντονος, αλλά ότι θα καταφέρει να ανατρέψει την απώλεια εσόδων, μέσω των δράσεων που υλοποιούνται σε επίπεδο τεχνολογίας, εμπορικών προτάσεων και περιορισμού του κόστους. Οι συνολικές επενδύσεις του ΟΤΕ αναμένεται και το 2016 να διαμορφωθούν στα επίπεδα των €0,55 δισ., εξαιρουμένου του κόστους για την απόκτηση φάσματος. Οι ελεύθερες ταμειακές ροές για το 2016 αναμένεται να ανέλθουν σε €0,5 δισ. περίπου. Το Δ' τρίμηνο του 2015, τα ενοποιημένα έσοδα του Ομίλου σημείωσαν αύξηση 2% σε σχέση με το Δ' τρίμηνο του 2014, παρά το δύσκολο οικονομικό και ανταγωνιστικό περιβάλλον. Η σταθερή τηλεφωνία Ελλάδας κατέγραψε εντυπωσιακές επιδόσεις, με έσοδα ενισχυμένα κατά 5,1%, ως αποτέλεσμα των ισχυρών επιδόσεων στις ευρυζωνικές υπηρεσίες και υπηρεσίες ICT, καθώς και στη σημαντική αύξηση στα έσοδα του ΟΤΕ TV, που ενισχύονται από τη δυναμική αύξηση των συνδρομητών και τον σημαντικά υψηλότερο δείκτη ARPU. Στις δραστηριότητες κινητής τηλεφωνίας στην Ελλάδα σημειώθηκε περαιτέρω βελτίωση σε τριμηνιαία βάση, με τη μείωση εσόδων να διαμορφώνεται συνολικά σε 0,6% το Δ' τρίμηνο του 2015, από μείωση 3,1% το προηγούμενο τρίμηνο. Στη Ρουμανία, οι δραστηριότητες κινητής τηλεφωνίας σημείωσαν ισχυρή αύξηση, με τα συνολικά έσοδα να ενισχύονται κατά 7,5% το Δ' τρίμηνο του 2015, καταγράφοντας τρίτο συνεχόμενο τρίμηνο αύξησης μετά τη μείωση στα τέλη τετραμήνου που επιβλήθηκε τον Απρίλιο του 2014. Τα έσοδα σταθερής τηλεφωνίας στη Ρουμανία αυξήθηκαν 5% το τρίμηνο, ως αποτέλεσμα των υψηλότερων εσόδων από συνδυαστικές υπηρεσίες σταθερής και κινητής, καθώς και των καλών επιδόσεων στις υπηρεσίες χονδρικής και ICT. Στην Αλβανία, τα έσοδα σημείωσαν ιδιαίτερα εντυπωσιακή αύξηση (+33%) το τρίμηνο, καθώς η ρύθμιση στην αγορά λιανικής, που απαγορεύει τη διαφοροποίηση των εντός και εκτός δικτύου χρεώσεων, και τα νέα προγράμματα συμβολαίου και καρτοκινητής που ξεκίνησαν τον Ιούλιο, οδήγησαν σε υψηλότερα έσοδα από εθνικές και διεθνείς εισερχόμενες κλήσεις και μια συνολική αύξηση του δείκτη ARPU. Τα λοιπά έσοδα μειώθηκαν σχεδόν 5% το τρίμηνο, αλλά αυξήθηκαν κατά 4%, στα €474,6 εκατ. το δωδεκάμηνο του 2015, ως αποτέλεσμα των ισχυρών εσόδων της ΟΤΕ Globe και των εσόδων από το επιδοτούμενο (από την Ε.Ε.) έργο που έχει αναλάβει ο Όμιλος ΟΤΕ για την επέκταση της ευρυζωνικής πρόσβασης στις αγροτικές περιοχές της Ελλάδας. Τα συνολικά Λειτουργικά Έξοδα του Ομίλου, εξαιρουμένων των αποσβέσεων, των απομειώσεων και των επιβαρύνσεων που σχετίζονται με Προγράμματα Οικειοθελούς Αποχώρησης και κόστη αναδιοργάνωσης, διαμορφώθηκαν σε €712,8 εκατ. το Δ' τρίμηνο του 2015, αυξημένα κατά 6,5% σε σχέση με το Δ' τρίμηνο του 2014. Η

αύξηση οφείλεται σε έκτακτες χρεώσεις που καταγράφηκαν το τρίμηνο, καθώς και στα κόστη των πωληθέντων έργων ICT. Τα έξοδα προσωπικού μειώθηκαν κατά 10%, ωφελημένα από το πρόγραμμα οικειοθελούς αποχώρησης, που υλοποιήθηκε στο τέλος του δεύτερου τριμήνου, και αναμένεται να έχει ετήσια εξοικονόμηση πάνω από €30 εκατ. Λόγω των έκτακτων χρεώσεων που αναφέρθηκαν παραπάνω και του μεγάλου αριθμού έργων ICT, η προσαρμοσμένη κερδοφορία EBITDA του Ομίλου μειώθηκε κατά 6% το τέταρτο τρίμηνο και διαμορφώθηκε σε €348,5 εκατ. με αποτέλεσμα το περιθώριο προσαρμοσμένης κερδοφορίας EBITDA να διαμορφωθεί σε 33,6%. Τα έξοδα τόκων αυξήθηκαν κατά 13% στο τρίμηνο και ανήλθαν σε €46,1 εκατ. λόγω των πρόσθετων δαπανών για την έκδοση και επαναγορά ομολόγων. Εξαιρουμένων των έκτακτων αυτών δαπανών (€8,8 εκατ), τα χρηματοοικονομικά έξοδα θα είχαν μειωθεί κατά 9% το τρίμηνο, λόγω του μειωμένου καθαρού δανεισμού του Ομίλου. Ο φόρος εισοδήματος του Ομίλου διαμορφώθηκε σε €30,3 εκατ. το Δ' τρίμηνο του 2015, σε σχέση με €28,6 εκατ. πέρυσι, λόγω του υψηλότερου φορολογικού συντελεστή στην Ελλάδα, των υψηλότερων φόρων στην κινητή Ρουμανίας και του αντιλογισμού των αναβαλλόμενων φορολογικών απαιτήσεων στη σταθερή Ρουμανίας. Τα καθαρά κέρδη του Ομίλου ανήλθαν σε €151,9 εκατ. το δωδεκάμηνο του 2015, μειωμένα κατά 43,2% σε σχέση με πέρυσι, λόγω της μειωμένης κερδοφορίας EBITDA, των πάνω από €100 εκατ. (προ φόρων) έκτακτων χρεώσεων που σχετίζονται με τα προγράμματα οικειοθελούς αποχώρησης το 2015, και των υψηλότερων αποσβέσεων, κυρίως από το αυξημένο κόστος τηλεοπτικού περιεχομένου. Το Δ' τρίμηνο του 2015, τα καθαρά κέρδη του Ομίλου ανήλθαν σε €36,8 εκατ. Εξαιρουμένων των έκτακτων χρεώσεων, τα προσαρμοσμένα Καθαρά Κέρδη του Ομίλου θα είχαν ανέλθει σε €240,3 εκατ. το 2015, μειωμένα κατά 24,3% σε σχέση με πέρυσι. Το τέταρτο τρίμηνο, τα προσαρμοσμένα Καθαρά Κέρδη μειώθηκαν κατά 22,7% και ανήλθαν σε €72,3 εκατ. Ως αποτέλεσμα της ισχυρής χρηματοοικονομικής θέσης του Ομίλου, το Διοικητικό Συμβούλιο θα προτείνει μέρισμα €0,10 ανά μετοχή στην Ετήσια Γενική Συνέλευση των Μετόχων τον Ιούνιο του 2016, σε σχέση με €0,08 ανά μετοχή που διανεμήθηκε πέρυσι. Το συνολικό ποσό του μερίσματος προς πληρωμή εκτιμάται σε περίπου €49 εκατ. Οι επενδύσεις σε πάγια περιουσιακά στοιχεία (εξαιρουμένων των πληρωμών για άδειες φάσματος) το 2015 ανήλθαν σε €569,7 εκατ., αυξημένες κατά 2,3%, λόγω των αυξημένων επενδύσεων για ανάπτυξη σε όλες τις αγορές. Οι επενδύσεις στη σταθερή τηλεφωνία Ελλάδας και Ρουμανίας ανήλθαν σε €237,9 εκατ. και €114,9 εκατ. αντίστοιχα. Στις δραστηριότητες κινητής τηλεφωνίας, οι συνολικές επενδύσεις διαμορφώθηκαν σε €202,1 εκατ., ενώ επιπλέον €88,7 εκατ. (€65,8 εκατ. στην Ελλάδα και €22,9 εκατ. στην Αλβανία) πληρώθηκαν το 2015 για απόκτηση αδειών φάσματος. Το 2015, ο Όμιλος κατέγραψε ισχυρές προσαρμοσμένες ελεύθερες ταμειακές ροές (συμπεριλαμβανομένων των πληρωθέντων/εισπραχθέντων τόκων και εξαιρουμένων των πληρωμών για Προγράμματα Οικειοθελούς Αποχώρησης και αναδιοργάνωσης, καθώς και άδειες φάσματος) που διαμορφώθηκαν σε €507,2 εκατ. ξεπερνώντας το στόχο, παρά τα επιπλέον κόστη για έκδοση και επαναγορά ομολόγων. Οι Ελεύθερες Ταμειακές Ροές ενισχύθηκαν από τη σημαντική βελτίωση στο κεφάλαιο κίνησης το τέταρτο τρίμηνο, σύμφωνα με τις προσδοκίες της διοίκησης για επαναφορά των εισπράξεων σε κανονικά επίπεδα, τόσο από ιδιώτες όσο και από το δημόσιο. Ο προσαρμοσμένος καθαρός δανεισμός του Ομίλου διαμορφώθηκε σε λιγότερο από €0,9 δισ. στις 31 Δεκεμβρίου 2015, μειωμένος κατά 23,6% σε σχέση με τις 31 Δεκεμβρίου του 2014, που αντιστοιχεί σε 0,6 φορές το προσαρμοσμένο ετήσιο EBITDA του Ομίλου. Το Δ' τρίμηνο του 2015, η συνολική αγορά πρόσβασης στην Ελλάδα (ενεργοί συνδρομητές λιανικής ΟΤΕ, χονδρική εκμίσθωση γραμμών και συνδρομητές πλήρους Αδεσμοποίησης Πρόσβασης στον Τοπικό Βρόχο) κατέγραψε αύξηση 10.000 γραμμών. Ο ΟΤΕ κατέγραψε 8.000 καθαρές νέες συνδέσεις, η πρώτη καθαρή αύξηση μετά από 10 χρόνια πτώσης. Το Δ' τρίμηνο του 2015, ο ΟΤΕ προσέλαυσε 48.000 νέους συνδρομητές ευρυζωνικών υπηρεσιών λιανικής, ή το 70% περίπου των συνολικών καθαρών νέων συνδέσεων της αγοράς, φθάνοντας συνολικά τους 1.507.000 πελάτες. Στο τέλος του τριμήνου οι ευρυζωνικές υπηρεσίες υψηλών ταχυτήτων VDSL της εταιρείας, είχαν προσελκύσει περίπου 150.000 συνδρομητές, ή 10% της πελατειακής βάσης ευρυζωνικών υπηρεσιών λιανικής. Με 534 αστικά κέντρα και περίπου 5.000 καμπίνες σε λειτουργία, ο ΟΤΕ είναι σε θέση να αναβαθμίσει σημαντικό μέρος της πελατειακής του βάσης σε βελτιωμένες ευρυζωνικές υπηρεσίες υψηλών ταχυτήτων, ενισχύοντας με αυτό τον τρόπο τον δείκτη ARPU. Στο δεύτερο εξάμηνο ενισχύθηκε και η ζήτηση για υπηρεσίες VDSL χονδρικής του ΟΤΕ. Τον Οκτώβριο παρουσιάστηκε η ενιαία εμπορική μάρκα COSMOTE για τα προϊόντα σταθερής, κινητής και Internet του Ομίλου ΟΤΕ και το Νοέμβριο οι συνδυαστικές υπηρεσίες σταθερής και κινητής με την επωνυμία «Cosmote One». Οι υπηρεσίες τηλεόρασης παρουσίασαν ισχυρή ανάπτυξη. Στις 31 Δεκεμβρίου 2015, ο συνολικός αριθμός συνδρομητών ΟΤΕ TV ανήλθε σε 446.000, έχοντας προσελκύσει 33.000 πελάτες στο τρίμηνο και 93.000 το έτος. Η αύξηση του αριθμού συνδρομητών, καθώς και ο υψηλότερος δείκτης ARPU (ενισχυμένος κατά 26% το Δ' τρίμηνο 2015) συνέβαλαν στην ισοσκελισμό εσόδων και εξόδων των δραστηριοτήτων συνδρομητικής τηλεόρασης. Ο ΟΤΕ συνέχισε να κεφαλαιοποιεί τις σημαντικές επενδύσεις του σε δημοφιλές περιεχόμενο, όπως το Ευρωπαϊκό ποδόσφαιρο UEFA Champions League, UEFA Europa League, UK Premier League και το Κύπελλο Ελλάδας. Ο ΟΤΕ επέκτεινε τη δραστηριοποίησή του στο χώρο των τηλεοπτικών παραγωγών, με την έναρξη του καναλιού ΟΤΕ History, το μοναδικό κανάλι ντοκιμαντέρ στην ελληνική τηλεόραση με επίκεντρο την ιστορία και τον πολιτισμό της Ελλάδας. Ο ΟΤΕ ενίσχυσε τη θέση του στην αγορά ICT υπηρεσιών αναλαμβάνοντας σημαντικά έργα για επιχειρήσεις όλων των μεγεθών, συμπεριλαμβανομένου και πανελλαδικού συστήματος παρακολούθησης πυρκαγιών για το Πυροσβεστικό Σώμα. Σημαντική είναι η πρόοδος που έχει συντελεστεί στα έργα του ΟΤΕ για ιδιωτικές εταιρείες, που υπολογίζεται ότι πλέον αποτελούν περίπου το ένα τρίτο των εσόδων από υπηρεσίες ICT. Τον Οκτώβριο, ο ΟΤΕ ανακοίνωσε την υπογραφή μεγάλου πολυετούς συμβολαίου με την Coca-Cola HBC για την λειτουργία data center που θα καλύπτει τις ανάγκες 36.000 υπαλλήλων σε 28 χώρες. Μετά από αρκετά χρόνια πτώσης, το Δ' τρίμηνο του 2015 τα έσοδα σταθερής τηλεφωνίας Ελλάδας συνέχισαν να αυξάνονται για πέμπτο συνεχόμενο τρίμηνο, σημειώνοντας αύξηση 5,1%. Τα έσοδα λιανικής σταθερής αυξήθηκαν κατά 2,6% στο τρίμηνο, λόγω των ισχυρών επιδόσεων σε ευρυζωνικές υπηρεσίες, τηλεόραση και υπηρεσίες ICT, αποτέλεσμα των συνεχών επενδύσεων σε δίκτυα, της αναβάθμισης της εμπειρίας του πελάτη, αλλά και της εμπορικής στρατηγικής. Τα συνολικά Λειτουργικά Έξοδα της σταθερής τηλεφωνίας Ελλάδας, εξαιρουμένων των αποσβέσεων και των εξόδων που σχετίζονται με τα Προγράμματα Οικειοθελούς Αποχώρησης και αναδιοργάνωσης, διαμορφώθηκαν σε €252,1 εκατ. το Δ' τρίμηνο του 2015, αυξημένα κατά 11% σε σχέση με το Δ' τρίμηνο του 2014. Η αύξηση αυτή οφείλεται σε έκτακτες χρεώσεις που καταγράφηκαν το τρίμηνο, καθώς και στα κόστη των πωληθέντων έργων ICT, που τιμολογήθηκαν στο τέλος του τριμήνου. Το συνολικό κόστος προσωπικού αυξήθηκε κατά 9,2% στη σταθερή τηλεφωνία Ελλάδας, λόγω της ενσωμάτωσης των υπαλλήλων της ΟΤΕ Plus και της Voicenet στον ΟΤΕ, από τις αρχές του 2015. Εξαιρουμένης αυτής της εξέλιξης, τα έξοδα προσωπικού θα ήταν μειωμένα κατά 11%, λόγω του πρόσφατου προγράμματος εθελούσιας αποχώρησης. Το προσαρμοσμένο EBITDA αυξήθηκε κατά 0,6% το Δ' τρίμηνο 2015 και διαμορφώθηκε σε €167,7 εκατ. ως αποτέλεσμα των ισχυρών εσόδων. Κατά συνέπεια το προσαρμοσμένο περιθώριο EBITDA, στη σταθερή τηλεφωνία Ελλάδας, αυξήθηκε σε 40,2% το 2015, αυξημένο κατά 60 μονάδες βάσης σε σχέση με το 2014. Στο τέλος του Δ' τριμήνου 2015, η Cosmote παρείχε υπηρεσίες κινητής τηλεφωνίας σε 7,4 εκατ. πελάτες στην Ελλάδα, με τη συνδρομητική βάση να αυξάνεται κατά 1,6% σε σχέση με τις 31 Δεκεμβρίου 2014. Το Δ' τρίμηνο 2015, τα συνολικά έσοδα μειώθηκαν μόλις κατά 0,6%, παρουσιάζοντας βελτίωση από το προηγούμενο τρίμηνο (Γ' τρίμηνο 2015: -3,1%), παρά τις πιέσεις στο μέσο έσοδο ανά πελάτη, ιδιαίτερα στα πιο ευαίσθητα, ως προς τις τιμές, τμήματα της αγοράς. Κατά τη διάρκεια του

έτους, στο αντίξοο οικονομικό περιβάλλον της Ελλάδας, η αγορά κινητής ανέκαμψε σταδιακά, στηριζόμενη εν μέρει στο επιδοτούμενο από την Ε.Ε. πρόγραμμα Ψηφιακής Αλληλεγγύης (το οποίο είχε ως στόχο την παροχή επιδοτούμενων ευρυζωνικών υπηρεσιών κινητής σε Έλληνες χαμηλού εισοδήματος και ενίσχυσε τα έσοδα συμβολαίου τον Οκτώβριο) καθώς και στα αυξημένα έσοδα διασύνδεσης. Μετά το rebranding σε Cosmote όλων των σημείων επαφής με τους πελάτες, η Cosmote προχώρησε στη διάθεση ενιαίων οικιακών (Cosmote One) και εταιρικών (Cosmote Business One) προγραμμάτων ώστε να καλύψει ολοκληρωμένα τις ανάγκες επικοινωνίας των πελατών. Με βάση τη στρατηγική της για διατήρηση και ανάπτυξη της πελατειακής της βάσης, εστιάζοντας στην εμπειρία του πελάτη και στην υψηλή ποιότητα υπηρεσιών, η Cosmote επενδύει σταθερά στην υπεροχή του δικτύου της σε κάλυψη και ταχύτητα. Το Δ' τρίμηνο 2015, η Cosmote επέκτεινε περαιτέρω το 4G δίκτυό της, το οποίο σήμερα καλύπτει πάνω από το 80% του πληθυσμού της χώρας, υπερερχοντας σημαντικά του ανταγωνισμού. Επιπλέον, η εταιρεία διαθέτει εμπορικά ευρυζωνικές υπηρεσίες 4G+ σε περιοχές της Αθήνας και της Θεσσαλονίκης, καθώς και σε άλλες πόλεις και τουριστικούς προορισμούς. Οι υπηρεσίες data κινητής συνέχισαν να αναπτύσσονται με ταχύ ρυθμό το Δ' τρίμηνο του 2015 με αποτέλεσμα η κίνηση δεδομένων στο δίκτυο της Cosmote να αυξηθεί 45% σε σχέση με το αντίστοιχο περσινό τρίμηνο, κυρίως λόγω των υψηλών ταχυτήτων που προσφέρει το δίκτυο, καθώς περίπου το 52% της πελατειακής βάσης της Cosmote είναι χρήστες smartphones. Το Δ' τρίμηνο του 2015, η εταιρεία συνέχισε να δίνει έμφαση στις συνδυαστικές υπηρεσίες σταθερής και κινητής, με τα έσοδα κινητής να υπερδιπλασιάζονται και την πελατειακή βάση να τετραπλασιάζεται σε ετήσια βάση. Τα έσοδα σταθερής τηλεφωνίας Ρουμανίας στο Δ' τρίμηνο του 2015 αυξήθηκαν κατά 5% λόγω των υψηλότερων εσόδων από υπηρεσίες χονδρικής και ICT, καθώς και της κατασκευής δικτύου ευρυζωνικής πρόσβασης στις αγροτικές περιοχές επιδοτούμενο από την Ε.Ε. Το 2015, τα έσοδα φωνής της σταθερής μειώθηκαν κατά επιπλέον 17%, τα έσοδα υπηρεσιών Internet μειώθηκαν κατά 3%, ενώ τα έσοδα από τηλεόραση αυξήθηκαν κατά 4%. Σε σύγκριση με τις 31 Δεκεμβρίου 2014, ο συνολικός αριθμός των συνδρομητών τηλεόρασης αυξήθηκε κατά 2,7% στο τέλος του Δ' τριμήνου 2015, διατηρώντας σταθερό ρυθμό αύξησης, ενώ οι συνδρομητές ευρυζωνικών υπηρεσιών μειώθηκαν κατά 2,3% την ίδια περίοδο. Η αγορά παραμένει ιδιαίτερα ανταγωνιστική, με τους παρόχους να λανσάρουν επιθετικές προσφορές και να αυξάνουν το κόστος απόκτησης συνδρομητών. Ο Όμιλος αξιοποιεί τις αποκλειστικές του συνδυαστικές προσφορές για να προσελκύσει νέους πελάτες, να διασφαλίσει τη διακράτηση των υφιστάμενων πελατών και να βελτιώσει την ανταγωνιστική του θέση. Τα συνολικά λειτουργικά έξοδα της σταθερής τηλεφωνίας, εξαιρουμένων των απωσβέσεων και των επιβαρύνσεων που σχετίζονται με τα Προγράμματα Οικειοθελούσης Αποχώρησης και αναδιοργάνωσης, αυξήθηκαν κατά 10% το Δ' τρίμηνο του 2015, σε σχέση με το Δ' τρίμηνο του 2014. Αυτό οφείλεται στα αυξημένα κόστη κατασκευής του επιδοτούμενου από την Ε.Ε. έργου ανάπτυξης δικτύου ευρυζωνικών υπηρεσιών σε αγροτικές περιοχές, στα κόστη για έργα ICT σχετιζόμενα με την αύξηση πωλήσεων ICT, καθώς και στις δαπάνες που σχετίζονται με το περιεχόμενο τηλεόρασης και την πώληση συσκευών. Λόγω του αυστηρού ελέγχου στα κόστη, η εταιρεία κατάφερε να μειώσει τα έμμεσα κόστη κατά 13%. Μετά την ολοκλήρωση πλήθους έργων μετασχηματισμού, ο αριθμός του απασχολούμενου προσωπικού μειώθηκε κατά 2% κατά τη διάρκεια του έτους. Τα λοιπά έσοδα μειώθηκαν κατά 11% το Δ' τρίμηνο του 2015 σε σχέση με το Δ' τρίμηνο του 2014, επηρεάζοντας αρνητικά την κερδοφορία EBITDA στη σταθερή Ρουμανία. Το Δ' τρίμηνο του 2015, οι πελάτες Telekom Romania Mobile διαμορφώθηκαν σε 5,8 εκατ., εκ των οποίων το 29% ήταν πελάτες συμβολαίου. Οι εταιρικοί πελάτες αυξήθηκαν κατά 7,7% σε σχέση με το Δ' τρίμηνο του 2014, χάρη στις στοχευμένες προσφορές της εταιρείας για επαγγελματίες και επιχειρήσεις και τις συνέργιες που προέκυψαν με το rebranding της σταθερής και κινητής υπό την επωνυμία Telekom. Ο δείκτης μικτού ARPU αυξήθηκε κατά 3,1% το Δ' τρίμηνο του 2015 σε σχέση με το Δ' τρίμηνο του 2014, λόγω του αυξημένου ARPU από εισερχόμενη κίνηση, ενώ ο δείκτης μικτού AMOU αυξήθηκε κατά 0,2%. Η μείωση των εσόδων από την καρτοκινητή, λόγω της ανταγωνιστικότητας της αγοράς σε συνδυασμό με τα κόστη ενίσχυσης της πελατειακής βάσης εταιρικών πελατών της εταιρείας, οδήγησε σε μείωση της κερδοφορίας EBITDA. 3. ALBANIA: Στο τέλος του 2015, η πελατειακή βάση της Telekom Albania ανήλθε σε 1,73 εκατ. συνδρομητές. Οι ρυθμιστικές διατάξεις από τον Ιούλιο του 2015, που απαγορεύουν τις χωριστές χρεώσεις για κλήσεις εντός και εκτός δικτύου, σταδιακά μεταμορφώνουν την αγορά κινητής της Αλβανίας σε μια αγορά με μία κάρτα SIM ανά πελάτη. Παρά το γεγονός αυτό, η Telekom Albania κατάφερε να διατηρήσει αμετάβλητη τη θέση της στην ιδιαίτερα ανταγωνιστική αυτή αγορά. Η Telekom Albania κατέγραψε το Δ' τρίμηνο του 2015 αύξηση 47,5% στα έσοδα από υπηρεσίες δεδομένων σε σχέση με την ίδια περίοδο πέρυσι, κυρίως λόγω της εμπορικής διάθεσης υπηρεσιών LTE τον Ιούλιο και των ανταγωνιστικών της προσφορών σε υπηρεσίες και smartphones. Η ρύθμιση των υπηρεσιών λιανικής, που τέθηκε σε ισχύ τον Ιούλιο του 2015, ενίσχυσε περαιτέρω τον ανταγωνισμό στην αγορά της Αλβανίας το Δ' τρίμηνο του 2015. Στο πλαίσιο αυτό, η Telekom Albania κατάφερε να ενισχύσει τα συνολικά έσοδά της κατά 32,8% και τα έσοδα από υπηρεσίες κατά 33,7%, σε σχέση με το Δ' τρίμηνο του 2014. Επιπλέον, νέα πακέτα συμβολαίου και καρτοκινητής που διατέθηκαν τον Ιούλιο οδήγησαν σε αύξηση της κίνησης εθνικών και διεθνών εισερχομένων κλήσεων και σε μία συνολική αύξηση του δείκτη ARPU. Η κερδοφορία EBITDA αυξήθηκε κατά 15,5% το Δ' τρίμηνο του 2015, σε σχέση με το Δ' τρίμηνο του 2014, παρά την αρνητική επίδραση των αυξημένων εξόδων διασύνδεσης, λόγω των αυξημένων εσόδων και της αποτελεσματικής διαχείρισης του κόστους. 4. ΓΕΓΟΝΟΤΑ ΤΡΙΜΗΝΟΥ: ΕΓΚΑΤΑΣΤΑΣΗ ΚΑΙ ΛΕΙΤΟΥΡΓΙΑ ΤΟΥ DATA CENTER ΤΗΣ COCA COLA HBC ΑΠΟ ΤΟΝ ΟΤΕ: Στις 22 Οκτωβρίου 2015, η Coca-Cola Hellenic και ο ΟΤΕ ανακοίνωσαν μια σημαντική αναπτυξιακή συνεργασία για την εγκατάσταση και λειτουργία Data Center στην Ελλάδα, ένα έργο ύψους 43 εκατ. ευρώ. Έπειτα από διεθνή διαγωνισμό, η Coca-Cola Hellenic ανέθεσε στον Όμιλο ΟΤΕ τη λειτουργία του Data Center που εξυπηρετεί τις επιχειρησιακές εφαρμογές πληροφορικής περισσότερων από 36.000 εργαζομένων της στις 28 χώρες όπου δραστηριοποιείται. Το Data Center της Coca-Cola Hellenic είναι ένα από τα τρία μεγαλύτερα Data Center στην περιοχή της Ευρώπης, της Μέσης Ανατολής και της Αφρικής, καθώς και ένα από τα μεγαλύτερα ιδιωτικά έργα που αναλαμβάνει ο Όμιλος ΟΤΕ. €350 ΕΚΑΤ. ΑΝΤΛΕΙ Ο ΟΤΕ ΜΕ ΝΕΟ ΤΕΤΡΑΕΤΟΣ ΟΜΟΛΟΓΟ: Στις 25 Νοεμβρίου 2015, ο ΟΤΕ εξέδωσε ομόλογο €350 εκατ. τετραετούς διάρκειας με σταθερό επιτόκιο ανοίγοντας ξανά τις διεθνείς κεφαλαιαγορές για ελληνικές εταιρείες. Το κουπόνι διαμορφώθηκε σε 4,375% ετησίως. Η έκδοση υπερκαλύφθηκε κατά 2 φορές. Με την ολοκλήρωση της συναλλαγής, ο ΟΤΕ επιτυγχάνει την επιμήκυνση της λήξης των δανειακών του υποχρεώσεων και τη βέλτιστη κατανομή τους σε βέβος χρόνου. Μέρος των κεφαλαίων του νέου ομολόγου θα χρησιμοποιηθεί για την επαναγορά ομολόγων που λήγουν τον Μάιο του 2016 και τον Φεβρουάριο του 2018 στο πλαίσιο της τρέχουσας πρότασης επαναγοράς που λήγει στις 27 Νοεμβρίου 2015. Επιπλέον μέρος των κεφαλαίων θα χρησιμοποιηθεί για τη χρηματοδότηση του επενδυτικού πλάνου του Ομίλου ΟΤΕ. Ο ΟΤΕ ΑΝΑΚΟΙΝΩΝΕΙ ΤΑ ΑΠΟΤΕΛΕΣΜΑΤΑ ΤΗΣ ΔΙΑΔΙΚΑΣΙΑΣ ΕΠΑΝΑΓΟΡΑΣ ΤΩΝ ΟΜΟΛΟΓΩΝ ΤΗΣ ΟΤΕ PLC ΛΗΞΕΩΣ 2016 ΚΑΙ 2018: Στις 30 Νοεμβρίου 2015, ο ΟΤΕ ανακοίνωσε ότι η ΟΤΕ plc, θυγατρική εταιρεία της ΟΤΕ ΑΕ, ολοκλήρωσε τη διαδικασία επαναγοράς ομολόγων λήξεως Μαΐου 2016 (ISIN XS0275776283) και Φεβρουαρίου 2018 (ISIN XS0885718782) έναντι μετρητών. Η ΟΤΕ plc αποδέχθηκε συνολικά προσφορές επαναγοράς ύψους €240,1 εκατ. για το ομόλογο λήξεως Μαΐου 2016 και €50 εκατ. για το ομόλογο λήξεως Φεβρουαρίου 2018. Τα ομόλογα λήξεως Μαΐου 2016 επαναγοράστηκαν σε τιμή 101,5% ενώ τα ομόλογα λήξεως Φεβρουαρίου 2018 σε τιμή 109,408%. Τα επαναγορασθέντα ομόλογα θα παραδοθούν για ακύρωση. Μετά την ολοκλήρωση της συναλλαγής, η οποία εκκαθαρίστηκε την 1/12/2015, τα ονομαστικά ποσά των ομολόγων λήξεως Μαΐου 2016 και Φεβρουαρίου 2018

ανέρχονται πλέον σε €389,4 εκατ. και €650,0 εκατ. αντίστοιχα. 5. **ΜΕΤΑΓΕΝΕΣΤΕΡΑ ΓΕΓΟΝΟΤΑ:** Η TELEKOM ROMANIA ΥΠΟΓΡΑΦΕΙ ΣΥΜΦΩΝΙΑ ΕΘΝΙΚΗΣ ΠΕΡΙΑΓΩΓΗΣ ΜΕ ΤΗΝ ORANGE ΡΟΥΜΑΝΙΑΣ - Στις 16 Φεβρουαρίου 2016, η Telekom Romania ανακοίνωσε τη συνεργασία της με την Orange Ρουμανίας, μέσω μιας συμφωνίας για εθνική περιαγωγή στο δίκτυο 4G της Orange Ρουμανίας. Η συμφωνία αυτή θα ενισχύσει τη θέση της Telekom Romania στην αγορά εξασφαλίζοντας της την καλύτερη κάλυψη 4G στη χώρα. Επιπλέον, με βάση τη συμφωνία αυτή η Telekom Romania θα διαθέσει το FTTH/B αστικό δίκτυο της στην Orange Ρουμανίας σε επίπεδο χονδρικής. Αυτό θα ωφελήσει τις υποδομές της Telekom Romania αυξάνοντας τη χρήση τους. Η συνεργασία των δύο κορυφαίων παρόχων της Ρουμανίας θα βελτιώσει την ανάπτυξη κεφαλαίου και τον ανταγωνισμό στη χώρα. ΠΛΗΡΟΦΟΡΙΕΣ: Δ/ΝΣΗ ΕΞΑΓΟΡΩΝ, ΣΥΓΧΩΝΕΥΣΕΩΝ ΚΑΙ ΕΠΕΝΔΥΤΙΚΩΝ ΣΧΕΣΕΩΝ ΟΜΙΛΟΥ ΟΤΕ, Τηλ.: 210-6111574, Fax: 210-6111030, E-mail: iroffice@ote.gr.

M.L.S. ΠΛΗΡΟΦΟΡΙΚΗ Α.Ε.

Ανακοίνωση

Η εταιρία MLS Πληροφορική Α.Ε. με την παρούσα ενημερώνει το επενδυτικό κοινό σύμφωνα με τις διατάξεις των άρθρων 3 και 21 του ν.3556/2007 και την απόφαση 1/434/3.7.2007 της ΕΚ ότι την Τετάρτη 24/02/2016 ο κ. ΚΑΜΑΤΑΚΗΣ ΙΩΑΝΝΗΣ Πρόεδρος και Διευθύνων Σύμβουλος πραγματοποίησε αγορά 11.450 μετοχών της εταιρίας MLS Πληροφορική Α.Ε. συνολικής αξίας 35.774,90 ευρώ.

M.L.S. ΠΛΗΡΟΦΟΡΙΚΗ Α.Ε.

Αγορά Ιδίων Μετοχών

Η MLS Πληροφορική Α.Ε. κατ' εφαρμογή του άρθρου 4 παρ.4 του υπ αριθμ. 2273/2003 Κανονισμού της Επιτροπής των Ευρωπαϊκών Κοινοτήτων και του άρθρου 16 παρ.5 του Κ.Ν 2190/1920 όπως τροποποιήθηκε και ισχύει γνωστοποιεί στο επενδυτικό κοινό ότι, σε εκτέλεση της από 30.06.2014 απόφασης της Τακτικής Γενικής Συνέλευσης των μετόχων της εταιρίας και της από 10.10.2014 απόφασης του Διοικητικού Συμβουλίου της, προέβη την Τετάρτη 24.02.2016 σε αγορά 1.935 ιδίων μετοχών με μέση τιμή κτήσης 3,1428 ευρώ και συνολική αξία συναλλαγής 6.081,30 ευρώ. Οι ως άνω 1.935 μετοχές αγοράστηκαν μέσω της ALPHA FINANCE Α.Ε.Π.Ε.Υ.

GRIVALIA PROPERTIES Α.Ε.Ε.Α.Π.

Αγορά Ιδίων Μετοχών

Σε εφαρμογή του άρθρου 4 παρ. 4 του υπ' αριθμ. 2273/2003 Κανονισμού της Επιτροπής των Ευρωπαϊκών Κοινοτήτων, η Εταιρεία Grivalia Properties Α.Ε.Ε.Α.Π. («Η Εταιρεία»), ανακοινώνει ότι βάσει σχετικών αποφάσεων της Έκτακτης Γενικής Συνέλευσης της 30ης Ιουλίου 2015 προέβη, μέσω του μέλους του Χ.Α. Eurobank Equities Α.Ε.Π.Ε.Υ., σε αγορά ιδίων μετοχών, ως ακολούθως: Στις 24.02.2016 η Εταιρεία αγόρασε, με μέση τιμή κτήσης €7,30 ανά μετοχή, 11.093 μετοχές συνολικής αξίας €81.012,37.

LAMDA DEVELOPMENT Α.Ε.

Αγορά Ιδίων Μετοχών

Η LAMDA Development S.A. (η «Εταιρεία») σε εφαρμογή του άρθρου 4 παρ. 4 του υπ' αριθμ. 2273/2003 Κανονισμού της Επιτροπής των Ευρωπαϊκών Κοινοτήτων ανακοινώνει ότι, σύμφωνα με το άρθρο 16 του Κ.Ν. 2190/1920 όπως τροποποιήθηκε και ισχύει και σε εκτέλεση σχετικών αποφάσεων της Ετήσιας Τακτικής Γενικής Συνέλευσης των Μετόχων και του Διοικητικού της Συμβουλίου (συνεδριάσεις της 16.06.2015), προέβη μέσω του μέλους του Χ.Α. Eurobank Equities Α.Ε.Π.Ε.Υ., σε αγορά ιδίων μετοχών, ως ακολούθως: Στις 24 Φεβρουαρίου 2016 η Εταιρεία αγόρασε, με μέση τιμή κτήσης € 3,50 ανά μετοχή, 6.969 μετοχές, συνολικής αξίας € 24.386,30.

ΕΠΙΛΕΚΤΟΣ Α.Ε.Β.Ε.

Ανακοίνωση

Η ΕΠΙΛΕΚΤΟΣ ΚΛΩΣΤΟΨΦΑΝΤΟΥΡΓΙΑ Α.Ε.Β.Ε. γνωστοποιεί στο Επενδυτικό Κοινό ότι, σύμφωνα με το άρθρο 16 του ΚΝ 2190/20, όπως τροποποιήθηκε και ισχύει, καθώς επίσης και σύμφωνα με τους όρους του Κανονισμού 2273/2003 της Επιτροπής των Ευρωπαϊκών Κοινοτήτων και σε εκτέλεση της από 04.12.2015 απόφασης της Ετήσιας Τακτικής Γενικής Συνέλευσης των Μετόχων της Εταιρείας και της από 17.12.2015 απόφασης του Διοικητικού της Συμβουλίου, προέβη την 24.02.2016 μέσω του μέλους του Χ.Α. EUROBANK EQUITIES Α.Ε.Π.Ε.Υ, σε αγορά 1.000 ιδίων μετοχών με μέση τιμή κτήσης 0,138 ευρώ ανά μετοχή και συνολική αξία συναλλαγής 138,00 ευρώ.

ΓΕΚ ΤΕΡΝΑ Α.Ε.

Αγορά Ιδίων Μετοχών

Η ΓΕΚ ΤΕΡΝΑ Α.Ε. κατ' εφαρμογή του άρθρου 4 παρ. 4 του υπ' αριθμ. 2273/2003 Κανονισμού της Επιτροπής των Ευρωπαϊκών Κοινοτήτων, γνωστοποιεί στο Επενδυτικό Κοινό ότι, σύμφωνα με το άρθρο 16 του ΚΝ 2190/20 όπως τροποποιήθηκε και ισχύει και σε εκτέλεση της από 26/6/2014 απόφασης της Τακτικής Γενικής Συνέλευσης των Μετόχων της Εταιρείας και της από 26/6/2014 απόφασης του Δ.Σ., προέβη την 24/2/2016, μέσω του μέλους του Χ.Α. ΒΕΤΑ ΑΧΕΠΕΥ, σε αγορά 25.000 ιδίων μετοχών με μέση τιμή κτήσης 1,1570 ευρώ ανά μετοχή και συνολική αξία συναλλαγής 28.924,31 ευρώ.

ΕΛΒΑΛ Α.Ε.

Ανακοίνωση

Σε συνέχεια της από 18.02.2016 ανακοίνωσης της «ΕΛΒΑΛ ΕΤΑΙΡΕΙΑ ΣΥΜΜΕΤΟΧΩΝ Α.Ε.» (εφεξής αναφερόμενη ως «Ελβάλ») σχετικά με το χρονοδιάγραμμα ολοκλήρωσης της διασυννοριακής συγχώνευσης με απορρόφηση της Ελβάλ από την εταιρεία «Viohalco S.A.» (εφεξής η «Διασυννοριακή Συγχώνευση»), η Ελβάλ ανακοινώνει ότι έχει υποβάλει, αίτηση αναστολής διαπραγματεύσεως των μετοχών της στο Χρηματιστήριο Αθηνών από την 26.02.2016, ενόψει ολοκλήρωσης της Διασυννοριακής Συγχώνευσης και προκειμένου να καταστεί δυνατή η ολοκλήρωση του διακανονισμού των συναλλαγών επί των μετοχών της Ελβάλ πριν από τη λήξη της περιόδου αποδοχής για την επιλογή του Αποθετηρίου στο οποίο πρόκειται να πιστωθούν οι νέες μετοχές μετά την ολοκλήρωση της Διασυννοριακής Συγχώνευσης, η οποία (περίοδος επιλογής) λήγει την 29.02.2016. Ενόψει των ανωτέρω η 25.02.2016 θα αποτελέσει την τελευταία ημέρα διαπραγματεύσεως των μετοχών της Ελβάλ στο Χρηματιστήριο Αθηνών, ενώ την 26.02.2016 πρόκειται να ανασταλεί η διαπραγματεύσεως των μετοχών της Ελβάλ. Η τελευταία ημέρα διακανονισμού των χρηματιστηριακών και εξωχρηματιστηριακών συναλλαγών επί των μετοχών της Ελβάλ, συμπεριλαμβανομένων και αυτών που τυχόν έλαβαν χώρα την 25.02.2016, θα είναι η 29.02.2016 (εφεξής η «Ημερομηνία Καταγραφής Δικαιούχων»). Οι μέτοχοι που θα κατέχουν μετοχές της Ελβάλ κατά την Ημερομηνία Καταγραφής Δικαιούχων θα έχουν αποκλειστικά δικαίωμα απόληψης των νεοεκδοθησομένων μετοχών της

απορροφώσας εταιρείας «Viohalco S.A.» που θα προκύψουν μετά την ολοκλήρωση της Διασυνοριακής Συγχώνευσης, με βάση τη σχέση ανταλλαγής που περιλαμβάνεται στους όρους του Κοινού Σχεδίου Διασυνοριακής Συγχώνευσης, όπως αυτό έχει αναρτηθεί στην ιστοσελίδα της Ελβάλ (www.elval.gr).

ΜΙΝΩΙΚΕΣ ΓΡΑΜΜΕΣ Α.Ν.Ε.

Ανακοίνωση

Οι Μινωικές Γραμμές Α.Ν.Ε. ανακοινώνουν ότι η εταιρεία (Grimaldi Euromed S.p.A) συνδεδεμένο νομικό πρόσωπο με τον Πρόεδρο του Διοικητικού Συμβουλίου της Εταιρείας Emanuele G. Grimaldi (υπόχρεο πρόσωπο με βάση το άρθρο 13 του Ν.3340/2005), προέβη στις 23/02/2016 σε αγορά 140 κοινών ονομαστικών μετοχών των Μινωικών Γραμμών συνολικής αξίας € 283,60. Η παρούσα γίνεται σύμφωνα με το Ν.3556/2007 (άρθρο 3, (ιστ), (ββ), και άρθρο 21) και σε συνδυασμό με το άρθρο 11 της απόφασης 1/434/3.7.2007 της Επιτροπής Κεφαλαιαγοράς.

FOLLI-FOLLIE A.E.B.T.E.

Αγορά Ιδίων Μετοχών

Η Εταιρεία "Folli Follie A.E.B.T.E." με δ.τ. "FF Group" σε εφαρμογή του άρθρου 4 παρ. 4 του υπ' αριθμ. 2273/2003 κανονισμού της Επιτροπής των Ευρωπαϊκών Κοινοτήτων, ανακοινώνει ότι, βάσει των σχετικών αποφάσεων της Ετήσιας Γενικής Συνέλευσης των Μετόχων της (συνεδρίαση της 26.06.2015) προέβη μέσω του μέλους του Χ.Α. EUROXX Χρηματιστηριακή Α.Ε.Π.Ε.Υ. σε αγορά ιδίων μετοχών ως ακολούθως: Στις 24.02.2016, η Εταιρεία αγόρασε με μέση τιμή κτήσης 13,85 ευρώ ανά μετοχή, 2.300 μετοχές συνολικής αξίας 31.850,00 ευρώ.

FOLLI-FOLLIE A.E.B.T.E.

Ανακοίνωση

Η Εταιρεία "Folli Follie A.E." με δ.τ. "FF Group" ανακοινώνει με βάση το Ν.3556/2007, το Ν. 3340/07 σε συνδυασμό με το άρθρο 11 της απόφασης της ΕΚ 1/434/3.7.2007, ότι ο κ. Δημήτριος Κουτσογιούτσος, Πρόεδρος του Δ.Σ. της FF Group, προέβη στις 22. Φεβρουαρίου 2016 σε αγορά 1.000 κοινών ονομαστικών μετοχών της Εταιρείας συνολικής αξίας Ευρώ 14.680,00, συναλλαγή που μας γνωστοποιήθηκε σύμφωνα με το άρθρο 13 του Ν. 3340/2005.

Π. ΠΕΤΡΟΠΟΥΛΟΣ Α.Ε.Β.Ε.

Αγορά Ιδίων Μετοχών

Η Πέτρος Πετρόπουλος Α.Ε.Β.Ε. γνωστοποιεί στο επενδυτικό κοινό ότι σύμφωνα με το άρθρο 16 του ΚΝ 2190/20, όπως τροποποιήθηκε και ισχύει, και σύμφωνα με τους όρους του Κανονισμού 2273/2003 της Ευρωπαϊκής Επιτροπής και σε εκτέλεση της από 16/4/2014 απόφασης της Γενικής Συνέλευσης των Μετόχων της Εταιρείας και απόφασης του Διοικητικού Συμβουλίου με ημερομηνία 9/7/2014, προέβη την 24/2/2016 σε αγορά 130 Ιδίων Μετοχών της Εταιρείας μέσω της Alpha Finance με τιμή κτήσης 3,60 ευρώ ανά μετοχή και συνολική αξία 468 ευρώ.

ΟΜΙΛΟΣ ΙΝΤΕΑΛ Α.Β.Ε.Ε.Δ.Ε.Σ.

Αγορά Ιδίων Μετοχών

Ο ΟΜΙΛΟΣ ΙΝΤΕΑΛ ΑΒΕΕΔΕΣ ενημερώνει το επενδυτικό κοινό, κατ' εφαρμογή του άρθρου 4 παρ. 4 του υπ' αριθμ. 2273/2003 Κανονισμού της Επιτροπής των Ευρωπαϊκών Κοινοτήτων, ότι σε εκτέλεση της από 18/06/2015 απόφασης της Τακτικής Γενικής Συνέλευσης των Μετόχων της και της από 14/12/2015 απόφασης του Διοικητικού Συμβουλίου και σύμφωνα με το άρθρο 16 του Κ.Ν. 2190/1920, κατά τη διάρκεια της συνεδρίασης της Τετάρτης 24ης Φεβρουαρίου 2016 προέβη, μέσω της «Εθνικής Π & Κ Χρηματιστηριακής Α.Ε.Π.Ε.Υ.», σε αγορά 9 ιδίων μετοχών με μέση τιμή κτήσης 0,67 ευρώ ανά μετοχή, συνολικής αξίας 6,03 ευρώ.

ΠΛΑΣΤΙΚΑ ΘΡΑΚΗΣ Α.Β.Ε.Ε.

Αγορά Ιδίων Μετοχών

Η εταιρεία Πλαστικά Θράκης Α.Β.Ε.Ε. ανακοινώνει ότι κατ' εφαρμογή του άρθρου 4 παρ. 4 του υπ' αριθμ. 2273/2003 Κανονισμού της Επιτροπής των Ευρωπαϊκών Κοινοτήτων και σε εκτέλεση της σχετικής απόφασης της Έκτακτης Γενικής Συνέλευσης των μετόχων της 29ης Δεκεμβρίου 2014 προέβη στις 24 Φεβρουαρίου 2016 σε αγορά 2.678 ιδίων μετοχών, μέσω του μέλους του Χρηματιστηρίου Αθηνών Alpha Finance Α.Ε.Π.Ε.Υ. με μέση τιμή κτήσης Ευρώ 1,3569 ανά μετοχή. Η συνολική αξία της συναλλαγής ανήλθε σε Ευρώ 3.633,78.

ΕΛΛΗΝΙΚΑ ΧΡΗΜΑΤΙΣΤΗΡΙΑ Α.Ε.

Αγορά Ιδίων Μετοχών

Η εταιρεία «Ελληνικά Χρηματιστήρια-Χρηματιστήριο Αθηνών Ανώνυμη Εταιρεία Συμμετοχών» (ΑΤΗΧ ή Εταιρεία) ενημερώνει το επενδυτικό κοινό ότι κατ' εφαρμογή του άρθρου 4 παρ. 4 του υπ' αριθμ. 2273/2003 Κανονισμού της Επιτροπής των Ευρωπαϊκών Κοινοτήτων, και σε εκτέλεση της από 20.5.2015 απόφασης της Τακτικής Γενικής Συνέλευσης των Μετόχων της Εταιρείας, προέβη σε αγορά ιδίων μετοχών, και συγκεκριμένα την 24.02.2016 προέβη στην αγορά 22.100 ιδίων μετοχών, με μέση τιμή κτήσης EUR4,23 ανά μετοχή και συνολική αξία συναλλαγών EUR93.437,01. Οι συναλλαγές πραγματοποιήθηκαν μέσω του μέλους του Χρηματιστηρίου Αθηνών «Alpha Finance Ανώνυμη Εταιρεία Παροχής Επενδυτικών Υπηρεσιών». Μετά και τις ανωτέρω αγορές, η Εταιρεία κατέχει συνολικά 277.400 ίδιες μετοχές (0,42% του συνόλου των 65.368.563 κοινών ονομαστικών μετοχών).

ΕΛΛΗΝΙΚΑ ΧΡΗΜΑΤΙΣΤΗΡΙΑ Α.Ε.

Ανακοίνωση

Η Εταιρεία Ελληνικά Χρηματιστήρια-Χρηματιστήριο Αθηνών Α.Ε. Συμμετοχών (ΑΤΗΧ) ανακοινώνει με βάση τους ν. 3556/2007 και 3606/2007 ότι η Eurobank Equities Α.Ε.Π.Ε.Υ. την ενημέρωσε ότι πραγματοποίησε τις εξής συναλλαγές:

α/α	Ημερομηνία γνωστοποίησης στην ΑΤΗΧ	Ημερομηνία συναλλαγής	Είδος συναλ.	Ποσότητα	Χρηματοπιστωτικό μέσο	Συνολική αξία (ευρώ)
1	23/02/2016	22/02/2016	Πώληση	5.007	Μετοχές ΕΧΑΕ (κο)	21.458,84
2	23/02/2016	22/02/2016	Αγορά	45	ΣΜΕ ΕΧΑΕ	19.213,00
3	24/02/2016	23/02/2016	Αγορά	1.186	Μετοχές ΕΧΑΕ (κο)	5.076,08
4	24/02/2016	23/02/2016	Πώληση	1.186	Μετοχές ΕΧΑΕ (κο)	5.087,94

5	24/02/2016	23/02/2016	Πώληση	678	Μετοχές ΕΧΑΕ (κο)	2.948,31
6	24/02/2016	23/02/2016	Αγορά	5	ΣΜΕ ΕΧΑΕ	2.173,00

Η Eurobank Equities Α.Ε.Π.Ε.Υ. πραγματοποίησε τις ανωτέρω συναλλαγές λόγω της ειδικής διαπραγμάτευσης που έχει αναλάβει στην αγορά παραγώγων σε Συμβόλαιο Μελλοντικής Εκπλήρωσης (ΣΜΕ) με υποκείμενο τίτλο την μετοχή της εταιρίας (σύμβολο μετοχής: ΕΧΑΕ). Η γνωστοποίηση εκ μέρους της Eurobank Equities Α.Ε.Π.Ε.Υ. προς την εταιρεία και ακολούθως από την εταιρεία προς τις αρχές της Κεφαλαιαγοράς, γίνεται επειδή ο κ. Κωνσταντίνος Βασιλείου είναι μη εκτελεστικό μέλος του Δ.Σ. της Eurobank Equities Α.Ε.Π.Ε.Υ., ενώ κατέχει ταυτόχρονα τη θέση του Μη Εκτελεστικού Μέλους του Δ.Σ. της ΑΤΗΕΧ (υπόχρεο πρόσωπο με βάση το Ν.3340/2005).

ΕΛΓΕΚΑ Α.Ε.

Ανακοίνωση

Ενημερώνουμε το επενδυτικό κοινό και τους μετόχους μας ότι, σήμερα Τετάρτη, 24 Φεβρουαρίου 2016, το Διοικητικό Συμβούλιο της «ΕΛΓΕΚΑ Α.Ε. Εμπόριο-Διανομές-Αντιπροσωπείες-Βιομηχανία» αποφάσισε την αλλαγή της διεύθυνσης της Έδρας της και συγκεκριμένα την από 1^η Μαρτίου 2016 μετεγκατάσταση της Εταιρίας από τις ιδιόκτητες κτιριακές εγκαταστάσεις της, οι οποίες βρίσκονται στην οδό Ολύμπου αριθμός 32, Τ.Κ. 570 09, Καλοχώρι, Δήμος Δέλτα Θεσσαλονίκης, σε νέες (μισθωμένες) κτιριακές εγκαταστάσεις οι οποίες βρίσκονται στην Βιομηχανική Περιοχή Σίνδου του Δήμου Δέλτα Θεσσαλονίκης και συγκεκριμένα στην οδό Δ.Α. 13, Ο.Τ. 31, Β' ΦΑΣΗ, Τ.Κ. 570 22. Η εν λόγω απόφαση για τη μετεγκατάσταση της ΕΛΓΕΚΑ στις ως άνω μισθωμένες κτιριακές εγκαταστάσεις λήφθηκε στα πλαίσια της κάλυψης των εξυπηρετούμενων αναγκών της Εταιρίας και των θυγατρικών της. Οι ως άνω εγκαταστάσεις βρίσκονται επί κτίσματος το οποίο αποτελείται : α) από γραφεία στον 1^ο όροφο συνολικού εμβαδού 1.303,87 τ.μ. και β) από ισόγειους αποθηκευτικούς χώρους και γραφεία αποθήκης συνολικής επιφάνειας 7.649,40 τ.μ., και έχουν οικοδομηθεί εντός γηπέδου συνολικής έκτασης 40.150,00 τ.μ.. Από αυτές τις κτιριακές εγκαταστάσεις, η Εταιρία μας για την κάλυψη των διοικητικών αναγκών της Έδρας της θα χρησιμοποιεί χώρους γραφείων και βοηθητικούς χώρους συνολικού εμβαδού 455,63 τ.μ. ενώ το υπόλοιπο τμήμα των γραφείων και το σύνολο των αποθηκευτικών χώρων θα εκμισθωθεί από την 01^η/03/2016 από θυγατρικές εταιρίες για την κάλυψη των δικών τους διοικητικών και αποθηκευτικών αναγκών. Κατόπιν αυτών, από την ίδια ημερομηνία, ήτοι από την 1^η Μαρτίου 2016, θα αλλάξει η διεύθυνση της Έδρας και των θυγατρικών εταιριών «ARISTA ΑΝΩΝΥΜΗ ΕΜΠΟΡΙΚΗ ΒΙΟΤΕΧΝΙΚΗ ΕΤΑΙΡΙΑ», «ΒΙΟΤΡΟΣ - ΒΙΟΜΗΧΑΝΙΑ ΤΡΟΦΙΜΩΝ - ΣΚΕΥΑΣΜΑΤΩΝ ΚΑΙ ΕΠΕΞΕΡΓΑΣΙΑΣ ΓΑΛΑΚΤΟΣ - ΑΠΟΘΗΚΕΥΣΕΙΣ ΑΝΩΝΥΜΗ ΒΙΟΜΗΧΑΝΙΚΗ ΚΑΙ ΕΜΠΟΡΙΚΗ ΕΤΑΙΡΙΑ» και «GLOBAL SYNERGY BUYING GROUP Α.Ε. ΕΜΠΟΡΙΟ - ΔΙΑΝΟΜΕΣ - ΑΝΤΙΠΡΟΣΩΠΕΙΕΣ», καθώς μετά τη λήψη των σχετικών αποφάσεων των αρμοδίων οργάνων τους θα μεταφερθούν στις ως άνω κτιριακές εγκαταστάσεις, μισθώνοντας χώρους γραφείων και αποθηκευτικούς χώρους. Τα πλήρη στοιχεία της νέας διεύθυνσης της Έδρας της Εταιρίας μας καθώς και της Έδρας των ως άνω θυγατρικών εταιριών από την 01η/03/2016 θα είναι: Δ.Α. 13, Ο.Τ. 31, Β' ΦΑΣΗ, Τ.Κ. 570 22, ΒΙ.ΠΕ. ΣΙΝΔΟΥ, Τ.Θ. 1105, ΔΗΜΟΣ ΔΕΛΤΑ - Ν. ΘΕΣΣΑΛΟΝΙΚΗΣ. Τα τηλέφωνα / fax επικοινωνίας της Έδρας της ΕΛΓΕΚΑ θα παραμείνουν ως έχουν. Τηλ.: 2310 779 700 - Fax : 2310 752 335. Για οποιαδήποτε σχετική πληροφορία οι κ.κ. μέτοχοι μπορούν να επικοινωνούν με το Τμήμα Εξυπηρέτησης Μετόχων (κα Κατερίνα Αργυράκη) στο τηλέφωνο 2310 779 713.

NEXANS ΕΛΛΑΣ Α.Β.Ε.

Ανακοίνωση

Πλήρης κάλυψη της αύξησης του μετοχικού κεφαλαίου με καταβολή μετρητών με δικαίωμα προτίμησης υπέρ των παλαιών μετόχων - Η ΝΕΧΑΝΣ ΕΛΛΑΣ ΑΝΩΝΥΜΗ ΒΙΟΜΗΧΑΝΙΚΗ ΕΤΑΙΡΕΙΑ γνωστοποιεί προς τους κυρίους μετόχους ότι στα πλαίσια της αύξησης του μετοχικού κεφαλαίου της Εταιρείας με καταβολή μετρητών, με δικαίωμα προτίμησης υπέρ των παλαιών μετόχων και προθεσμία άσκησης των δικαιωμάτων προτίμησης από τις 5/2/2016 έως και τις 19/2/2016 (εφεξής η «Αύξηση»), που αποφασίστηκε από την Τακτική Γενική Συνέλευση των μετόχων της 29 Μαΐου 2015, η οποία μετ' αναβολή συνέχισε και ολοκλήρωσε τις εργασίες της την 26 Ιουνίου 2015 (εφεξής η «Τακτική Γενική Συνέλευση»), δύο (2) από τους υφισταμένους μετόχους της Εταιρείας άσκησαν εμπροθέσμως και πλήρως τα δικαιώματα προτίμησης τους κατά ποσοστό που αναλογεί στο 77,06% επί του συνολικού ποσού της Αύξησης, με την καταβολή συνολικού ποσού 16.243.988,75 ευρώ, που αντιστοιχεί σε 12.995.191 νέες κοινές ονομαστικές μετοχές. Μετά την παρέλευση της προθεσμίας άσκησης του δικαιώματος προτίμησης 3.869.184 νέες κοινές ονομαστικές μετοχές έμειναν αδιάθετες. Με τις από 22 και 24 Φεβρουαρίου 2016 αποφάσεις του Δ.Σ. της Εταιρείας και στα πλαίσια άσκησης εξουσιοδοτήσεως από την Τακτική Γενική Συνέλευση, οι ως άνω αδιάθετες μετοχές διατέθηκαν από το Δ.Σ. της Εταιρείας στην Nexans Participations, που άσκησε πλήρως τα δικαιώματα προτίμησης της και εκδήλωσε ενδιαφέρον για την κάλυψη των αδιάθετων νέων μετοχών. Κατόπιν τούτου, το ποσοστό κάλυψης της Αύξησης ανήλθε σε 100% και το ποσό της αύξησης του μετοχικού κεφαλαίου ύψους 21.080.468,75 ευρώ καλύφθηκε πλήρως. Κατόπιν των ανωτέρω, το μετοχικό κεφάλαιο της Εταιρείας αυξήθηκε ισόποσα, δηλαδή κατά 21.080.468,75 ευρώ με την έκδοση 16.864.375 νέων κοινών ονομαστικών μετοχών, ονομαστικής αξίας 1,25 ευρώ εκάστης και το Διοικητικό Συμβούλιο της Εταιρείας κατά την συνεδρίασή του της 24ης Φεβρουαρίου 2016 πιστοποίησε την πλήρη κάλυψη της Αύξησης και την καταβολή του νέου κεφαλαίου. Έτσι, το συνολικό μετοχικό κεφάλαιο της Εταιρείας ανέρχεται σε 28.746.093,75 ευρώ διαιρούμενο σε 22.996.875 κοινές ονομαστικές μετά ψήφου μετοχές, ονομαστικής αξίας 1,25 ευρώ εκάστης. Τα αντληθέντα κεφάλαια μέσω της Αύξησης ανήλθαν σε 21.080.468,75 ευρώ. Οι νέες μετοχές που προέκυψαν από την Αύξηση θα αποδοθούν στους δικαιούχους σε άυλη μορφή με πίστωση στην Μεριδα και τον Λογαριασμό Αξιών στο ΣΑΤ, που έχει δηλωθεί από τους δικαιούχους. Η ημερομηνία πίστωσης των νέων μετοχών στους λογαριασμούς των δικαιούχων, καθώς και η έναρξη διαπραγμάτευσης τους στο Χ.Α. θα γνωστοποιηθούν με νεότερη ανακοίνωση της Εταιρείας.

F.H.L. H. ΚΥΡΙΑΚΙΔΗΣ Α.Β.Ε.Ε.

Αγορά Ιδίων Μετοχών

Η F.H.L. H. ΚΥΡΙΑΚΙΔΗΣ ΜΑΡΜΑΡΑ ΓΡΑΝΙΤΕΣ Α.Β.Ε.Ε. (η Εταιρεία) ενημερώνει το επενδυτικό κοινό ότι σε εκτέλεση της από 03.12.2014 απόφασης της Έκτακτης Συνέλευσης των Μετόχων της Εταιρείας, προέβη σε αγορά ιδίων μετοχών, και συγκεκριμένα στις 23.02.2016 αγοράστηκαν 1.913 μετοχές, με μέση τιμή κτήσης 2,3694 ευρώ ανά μετοχή και συνολική αξίας 4.559,61 ευρώ. Οι αγορές ιδίων μετοχών πραγματοποιούνται μέσω του μέλους του Χρηματιστηρίου Αθηνών ΕΠΕΝΔΥΤΙΚΗ ΤΡΑΠΕΖΑ ΕΛΛΑΔΟΣ Α.Ε.

Φ.Η.Λ. Η. ΚΥΡΙΑΚΙΔΗΣ Α.Β.Ε.Ε.

Αγορά Ιδίων Μετοχών

Η Φ.Η.Λ. Η. ΚΥΡΙΑΚΙΔΗΣ ΜΑΡΜΑΡΑ ΓΡΑΝΙΤΕΣ Α.Β.Ε.Ε. (η Εταιρεία) ενημερώνει το επενδυτικό κοινό ότι σε εκτέλεση της από 03.12.2014 απόφασης της Έκτακτης Γενικής Συνέλευσης των Μετόχων της Εταιρείας, προέβη σε αγορά ιδίων μετοχών, και συγκεκριμένα στις 22.02.2016 αγοράστηκαν 721 μετοχές, με μέση τιμή κτήσης 2,3847 ευρώ ανά μετοχή και συνολική αξίας 1.730,06 ευρώ. Οι αγορές ιδίων μετοχών πραγματοποιούνται μέσω του μέλους του Χρηματιστηρίου Αθηνών ΕΠΕΝΔΥΤΙΚΗ ΤΡΑΠΕΖΑ ΕΛΛΑΔΟΣ Α.Ε.

ΓΕΝΙΚΕΣ ΣΥΝΕΛΕΥΣΕΙΣ

ΕΔΡΑΣΗ - Χ. ΨΑΛΛΙΔΑΣ Α.Τ.Ε.

Έκτακτη Γενική Συνέλευση των μετόχων της εταιρείας, η οποία θα συνέλθει την **11/03/2016**, ημέρα Παρασκευή και ώρα **15.00**, στην έδρα της Εταιρείας στο Κορωπί Αττικής, 47^ο χιλ. Αττικής Οδού, για συζήτηση και λήψη απόφασης στα παρακάτω θέματα της ημερήσιας διάταξης:

Θέμα 1ον : «Εκλογή Νέου Διοικητικού Συμβουλίου».

Θέμα 2ον : «Ενημέρωση των μετόχων επί διαφόρων θεμάτων».

Σε περίπτωση μη επίτευξης της απαιτούμενης εκ του νόμου απαρτίας, συγκαλείται Α' Επαναληπτική Έκτακτη Γενική Συνέλευση των μετόχων της εταιρείας, για την 23^η Μαρτίου 2016, ημέρα Τετάρτη και ώρα 15.00 στα ως άνω γραφεία της εταιρείας, χωρίς δημοσίευση νεότερης πρόσκλησης.

Περαιτέρω, με βάση τα άρθρα 26 παρ. 2β και 28 Α του Κ.Ν. 2190/20, ως τροποποιήθηκαν και προστέθηκαν, αντιστοίχως, με τα άρθρα 3 και 6 του ν. 3884/2010 και ισχύουν σήμερα, η Εταιρεία ενημερώνει τους μετόχους για τα ακόλουθα:

Δικαίωμα Συμμετοχής και Ψήφου στη Γενική Συνέλευση: Στη Γενική Συνέλευση δικαιούται να συμμετέχει και να ψηφίζει κάθε μέτοχος. Κάθε κοινή μετοχή της Εταιρείας παρέχει δικαίωμα μίας (1) ψήφου στη Γενική Συνέλευση. Στην Γενική Συνέλευση δικαιούται να συμμετέχει όποιος εμφανίζεται ως μέτοχος στα αρχεία του Συστήματος Άυλων Τίτλων, που διαχειρίζεται η «Ελληνικά Χρηματιστήρια Α.Ε.» (Ε.Χ.Α.Ε.), όπου τηρούνται οι κινήτες αξίες (μετοχές) της Εταιρείας. Η απόδειξη της μετοχικής ιδιότητας γίνεται με την προσκόμιση σχετικής έγγραφης βεβαίωσης από την «Ελληνικά Χρηματιστήρια Α.Ε.» ή εναλλακτικά, με απευθείας ηλεκτρονική σύνδεση της Εταιρείας με τα αρχεία του εν λόγω φορέα. Η ιδιότητα του μετόχου πρέπει να υφίσταται κατά την έναρξη της πέμπτης (5ης) ημέρας πριν από την ημέρα συνεδρίασης της Γενικής Συνέλευσης της 11ης Μαρτίου 2016 (ημερομηνία καταγραφής), ήτοι κατά την έναρξη της 9ης Μαρτίου 2016 και η σχετική έγγραφη βεβαίωση ή ηλεκτρονική πιστοποίηση της μετοχικής τους ιδιότητας πρέπει να περιέλθει στην Εταιρεία, το αργότερο μέχρι την τρίτη (3^η) ημέρα πριν από την συνεδρίαση της Γενικής Συνέλευσης, ήτοι έως και την 8^η Μαρτίου 2016. Σε περίπτωση σύγκλησης της Α' Επαναληπτικής Έκτακτης Γενικής Συνέλευσης, η ιδιότητα του μετόχου πρέπει να υφίσταται κατά την έναρξη της τέταρτης (4^{ης}) ημέρας πριν από την ημέρα Συνέλευσης της 23ης Μαρτίου 2016 (ημερομηνία καταγραφής), ήτοι κατά την έναρξη της 19^{ης} Μαρτίου 2016 και η σχετική έγγραφη βεβαίωση ή ηλεκτρονική πιστοποίηση της μετοχικής τους ιδιότητας πρέπει να περιέλθει στην Εταιρεία, το αργότερο μέχρι την τρίτη (3^η) ημέρα πριν από την συνεδρίαση της Γενικής Συνέλευσης, ήτοι έως και την 20^η Μαρτίου 2016. Έναντι της Εταιρείας θεωρείται ότι έχει δικαίωμα συμμετοχής και ψήφου στην Γενική Συνέλευση μόνον όποιος φέρει την ιδιότητα του μετόχου κατά την ημερομηνία καταγραφής. Σε περίπτωση μη συμμόρφωσης προς τις άνω διατάξεις του άρθρου 28α' του Κ.Ν. 2190/1920, ο εν λόγω μέτοχος μετέχει στη Γενική Συνέλευση μόνο μετά από άδειά της. Σημειώνεται ότι η άσκηση των εν λόγω δικαιωμάτων συμμετοχής και ψήφου δεν προϋποθέτει τη δέσμευση των μετοχών του δικαιούχου ούτε την τήρηση άλλης ανάλογης διαδικασίας, η οποία περιορίζει τη δυνατότητα πώλησης και μεταβίβασης αυτών κατά το χρονικό διάστημα που μεσολαβεί ανάμεσα στην Ημερομηνία Καταγραφής και στην ημερομηνία συνεδρίασης της οικείας Γενικής Συνέλευσης. Διαθέσιμες πληροφορίες και έγγραφα: Οι πληροφορίες και τα έγγραφα που προβλέπονται στο άρθρο 27 παρ. 3 του Κ.Ν. 2190/1920, συμπεριλαμβανομένου του πλήρους κειμένου της πρόσκλησης για σύγκληση της Γενικής Συνέλευσης, όπου παρατίθενται αναλυτικά (α) τα Δικαιώματα Συμμετοχής στην Έκτακτη Γενική Συνέλευση των μετόχων της εταιρείας της 11^{ης} Μαρτίου 2016, καθώς και στις τυχόν επαναληπτικές αυτής (β) η Διαδικασία για την Άσκηση του Δικαιώματος Ψήφου μέσω Αντιπροσώπου και (γ) τα Δικαιώματα Μειοψηφίας, του εντύπου διορισμού αντιπροσώπου και των σχεδίων απόφασης για τα θέματα της ημερήσιας διάταξης, θα διατίθενται σε έγκυρη μορφή στα γραφεία της έδρας της Εταιρείας στο Κορωπί Αττικής, 47^ο χιλ. Αττικής Οδού (τμήμα μετόχων της Εταιρείας υπεύθυνος Βασίλειος Ραγκαβάς) και σε ηλεκτρονική μορφή στο διαδίκτυο, με ανάρτησή τους στην ιστοσελίδα της Εταιρείας www.edrasis.gr.

Γ.Ε. ΔΗΜΗΤΡΙΟΥ Α.Ε.Ε.

Έκτακτη Γενική Συνέλευση την δεκάτη πέμπτη (15η) Μαρτίου 2016, ημέρα Τρίτη και ώρα **16:30**, στην έδρα της Εταιρείας στο Δήμο Αιγάλεω Αττικής και στα επί της οδού Κηφισού, αριθμ. 6 γραφεία της Εταιρείας, προς συζήτηση και λήψη αποφάσεων επί των εξής θεμάτων ημερήσιας διάταξης: ΘΕΜΑΤΑ ΗΜΕΡΗΣΙΑΣ ΔΙΑΤΑΞΗΣ: 1) Έκδοση κοινού έγχαρτου ομολογιακού δανείου ποσού ευρώ εννιάκοσίων τριάντα χιλιάδων (€ 930.000,00) εξασφαλισμένου με ενοχικές ασφάλειες, σύμφωνα με τις διατάξεις του Ν. 3156/2003, έως τις 30/04/2016, και 2) Εξουσιοδότηση προς το Διοικητικό Συμβούλιο της Εταιρείας για τον καθορισμό των ειδικότερων όρων του ανωτέρω ομολογιακού δανείου. Σε περίπτωση που δεν επιτευχθεί απαρτία για το σύνολο ή για ορισμένα θέματα της ημερήσιας διάταξης, οι κ.κ. Μέτοχοι της Εταιρείας καλούνται σε: Α' Επαναληπτική Έκτακτη Γενική Συνέλευση στον ίδιο χώρο την 28/03/2016, ημέρα Δευτέρα και ώρα 16:00. Σε περίπτωση μη επίτευξης και πάλι της προβλεπόμενης απαρτίας από το Νόμο και το Καταστατικό, για το σύνολο ή για ορισμένα θέματα της ημερήσιας διάταξης, οι μέτοχοι καλούνται σε Β' Επαναληπτική Έκτακτη Γενική Συνέλευση την 08/04/2016, ημέρα Παρασκευή και ώρα 16:00 στον ίδιο χώρο. Σύμφωνα με τον Κ.Ν. 2190/1920, ως τροποποιήθηκε και ισχύει, η Εταιρεία ενημερώνει τους μετόχους για τα ακόλουθα: Ημερομηνία Καταγραφής Έκτακτης Γενικής Συνέλευσης και Επαναληπτικών Γενικών Συνελεύσεων. Για τη συμμετοχή στην Έκτακτη Γενική Συνέλευση η ιδιότητα του μετόχου πρέπει να υφίσταται κατά την έναρξη της πέμπτης ημέρας πριν από την ημέρα συνεδρίασης της Γενικής Συνέλευσης της 15ης Μαρτίου 2016, ήτοι την 10^η Μαρτίου 2016. Για τη συμμετοχή στην Α' Επαναληπτική Έκτακτη Γενική Συνέλευση η ιδιότητα του μετόχου πρέπει να υφίσταται κατά την έναρξη της τέταρτης ημέρας πριν από την ημέρα συνεδρίασης της Γενικής Συνέλευσης της 28ης Μαρτίου 2016, ήτοι την 24^η Μαρτίου 2016. Αντίστοιχα για τη συμμετοχή στην Β' Επαναληπτική Έκτακτη Γενική Συνέλευση, η ιδιότητα του μετόχου πρέπει να υφίσταται κατά την

έναρξη της τέταρτης ημέρας πριν από την ημέρα συνεδρίασης της Γενικής Συνέλευσης της 8ης Απριλίου 2016, ήτοι την 4η Απριλίου 2016. Έναντι της Εταιρείας θεωρείται ότι έχει δικαίωμα συμμετοχής και ψήφου στη Γενική Συνέλευση μόνον όποιος φέρει την ιδιότητα του μετόχου κατά την αντίστοιχη Ημερομηνία Καταγραφής. Σε περίπτωση μη συμμόρφωσης προς τις διατάξεις του άρθρου 28α του Κ.Ν. 2190/1920, ο εν λόγω μέτοχος μετέχει στη Γενική Συνέλευση μόνο μετά από άδειά της. Η άσκηση των εν λόγω δικαιωμάτων δεν προϋποθέτει τη δέσμευση των μετοχών του δικαιούχου ούτε την τήρηση άλλης ανάλογης διαδικασίας, η οποία περιορίζει τη δυνατότητα πώλησης και μεταβίβασης αυτών κατά το χρονικό διάστημα που μεσολαβεί ανάμεσα στην Ημερομηνία Καταγραφής και στη Γενική Συνέλευση. Κάθε μετοχή έχει δικαίωμα μίας ψήφου. Για την απόδειξη της μετοχικής ιδιότητας κάθε μέτοχος πρέπει να προσκομίσει στην Εταιρεία σχετική έγγραφη βεβαίωση της Ε.Χ.Α.Ε. το αργότερο την τρίτη ημέρα πριν από τη συνεδρίαση της Γενικής Συνέλευσης ή της τυχόν επαναληπτικής αυτής. Εναλλακτικά, η απόδειξη της μετοχικής ιδιότητας μπορεί να γίνει με απευθείας ηλεκτρονική σύνδεση της Εταιρείας με τα αρχεία του ως άνω φορέα. Διαδικασία άσκησης δικαιώματος ψήφου μέσω αντιπροσώπου. Ο μέτοχος συμμετέχει στη Γενική Συνέλευση και ψηφίζει είτε αυτοπροσώπως είτε μέσω αντιπροσώπων. Αντιπρόσωπος που ενεργεί για περισσότερους μετόχους μπορεί να ψηφίζει διαφορετικά για κάθε μέτοχο. Ο διορισμός και η ανάκληση αντιπροσώπου για τη συμμετοχή στη Γενική Συνέλευση γίνεται εγγράφως και κοινοποιείται στην Εταιρεία με κατάθεση του σχετικού εγγράφου στα γραφεία της έδρας της Εταιρείας (οδός Κηφισού, αριθμ. 6 στο Αιγάλεω Αττικής, υπόψη Τμήματος Εξυπηρέτησης Μετόχων) ή ταχυδρομικώς τουλάχιστον τρεις (3) ημέρες πριν από την ημερομηνία της Γενικής Συνέλευσης ή της τυχόν επαναληπτικής αυτής. Κάθε μέτοχος μπορεί να διορίσει μέχρι τρεις (3) αντιπροσώπους. Ωστόσο, αν ο μέτοχος κατέχει μετοχές της Εταιρείας, οι οποίες εμφανίζονται σε περισσότερους του ενός λογαριασμού αξιών, ο περιορισμός αυτός δεν εμποδίζει το μέτοχο να ορίζει διαφορετικούς αντιπροσώπους για τις μετοχές που εμφανίζονται στον κάθε λογαριασμό αξιών σε σχέση με ορισμένη Γενική Συνέλευση. Η Εταιρεία έχει καταστήσει διαθέσιμο στην ιστοσελίδα της (www.gedsa.gr) το έντυπο που χρησιμοποιεί για το διορισμό αντιπροσώπου. Ο δικαιούχος καλείται να μεριμνά για την επιβεβαίωση της επιτυχούς αποστολής του εντύπου διορισμού αντιπροσώπου και της παραλαβής του από την Εταιρεία, καλώντας στο τηλέφωνο: 210 5386400. Ελλείψει σχετικής καταστατικής πρόβλεψης η Εταιρεία δε δέχεται ηλεκτρονικές κοινοποιήσεις διορισμού και ανάκλησης αντιπροσώπων. Ο αντιπρόσωπος μετόχου υποχρεούται να γνωστοποιεί στην Εταιρεία, πριν από την έναρξη της συνεδρίασης της Γενικής Συνέλευσης, κάθε συγκεκριμένο γεγονός, το οποίο μπορεί να είναι χρήσιμο στους μετόχους για την αξιολόγηση του κινδύνου να εξυπηρετήσει ο αντιπρόσωπος άλλα συμφέροντα πλην των συμφερόντων του μετόχου. Κατά την έννοια της παρούσας παραγράφου, μπορεί να προκύπτει σύγκρουση συμφερόντων ιδίως όταν ο αντιπρόσωπος: α) είναι μέτοχος που ασκεί τον έλεγχο της Εταιρείας ή είναι άλλο νομικό πρόσωπο ή οντότητα η οποία ελέγχεται από το μέτοχο αυτόν, β) είναι μέλος του διοικητικού συμβουλίου ή της εν γένει διοίκησης της Εταιρείας ή μετόχου που ασκεί τον έλεγχο της Εταιρείας, ή άλλου νομικού προσώπου ή οντότητας που ελέγχεται από μέτοχο ο οποίος ασκεί τον έλεγχο της Εταιρείας, γ) είναι υπάλληλος ή ορκωτός ελεγκτής της Εταιρείας ή μετόχου που ασκεί τον έλεγχο της Εταιρείας, ή άλλου νομικού προσώπου ή οντότητας που ελέγχεται από μέτοχο, ο οποίος ασκεί τον έλεγχο της Εταιρείας, δ) είναι σύζυγος ή συγγενής πρώτου βαθμού με ένα από τα φυσικά πρόσωπα που αναφέρονται στις περιπτώσεις (α) έως (γ). Διαδικασία για άσκηση του δικαιώματος ψήφου με αλληλογραφία. Το Καταστατικό της Εταιρείας προβλέπει τη δυνατότητα εξ αποστάσεως συμμετοχής των μετόχων στην ψηφοφορία. Οι μέτοχοι που ψηφίζουν δι' αλληλογραφίας υπολογίζονται για το σχηματισμό της απαρτίας και της πλειοψηφίας, εφόσον τα σχετικά ψηφοδέλτια έχουν παραληφθεί από την εταιρεία το αργότερο μέχρι την έναρξη συνεδρίασης της Γενικής Συνέλευσης. Δικαιώματα των μετόχων μειοψηφίας: (α) Με αίτηση μετόχων που εκπροσωπούν το ένα εικοστό (1/20) του καταβεβλημένου μετοχικού κεφαλαίου, το διοικητικό συμβούλιο της Εταιρείας υποχρεούται να εγγράψει στην ημερήσια διάταξη της Γενικής Συνέλευσης πρόσθετα θέματα, εάν η σχετική αίτηση περιέλθει στο διοικητικό συμβούλιο δεκαπέντε (15) τουλάχιστον ημέρες πριν από τη Γενική Συνέλευση. Τα πρόσθετα θέματα πρέπει να δημοσιεύονται ή να γνωστοποιούνται με ευθύνη του διοικητικού συμβουλίου, επτά (7) τουλάχιστον ημέρες πριν από τη γενική συνέλευση. Η αίτηση για την εγγραφή πρόσθετων θεμάτων στην ημερήσια διάταξη συνοδεύεται από αιτιολόγηση ή από σχέδιο απόφασης προς έγκριση στη Γενική Συνέλευση και η αναθεωρημένη ημερήσια διάταξη δημοσιοποιείται με τον ίδιο τρόπο όπως η προηγούμενη ημερήσια διάταξη, δεκατρείς (13) ημέρες πριν από την ημερομηνία της Γενικής Συνέλευσης και ταυτόχρονα τίθεται στη διάθεση των μετόχων στην ιστοσελίδα της Εταιρείας, μαζί με την αιτιολόγηση ή το σχέδιο απόφασης που έχει υποβληθεί από τους μετόχους κατά τα προβλεπόμενα στο άρθρο 27 παρ. 3 του Κ.Ν. 2190/1920. (β) Με αίτηση μετόχων που εκπροσωπούν το ένα εικοστό (1/20) του καταβεβλημένου μετοχικού κεφαλαίου, το διοικητικό συμβούλιο θέτει στη διάθεση των μετόχων κατά τα οριζόμενα στο άρθρο 27 παρ. 3 του Κ.Ν. 2190/1920, έξι (6) τουλάχιστον ημέρες πριν από την ημερομηνία της Γενικής Συνέλευσης, σχέδια αποφάσεων για θέματα που έχουν περιληφθεί στην αρχική ή την αναθεωρημένη ημερήσια διάταξη, αν η σχετική αίτηση περιέλθει στο διοικητικό συμβούλιο επτά (7) τουλάχιστον ημέρες πριν από την ημερομηνία της Γενικής Συνέλευσης. (γ) Με αίτηση μετόχου ή μετόχων που εκπροσωπούν το ένα εικοστό (1/20) του καταβεβλημένου μετοχικού κεφαλαίου, ο πρόεδρος της συνέλευσης υποχρεούται να αναβάλει μια μόνο φορά τη λήψη αποφάσεων από τη Γενική Συνέλευση, για όλα ή ορισμένα θέματα, ορίζοντας ημέρα συνέχισης της συνεδρίασης, αυτή που ορίζεται στην αίτηση των μετόχων, η οποία όμως δε μπορεί να απέχει περισσότερο από τριάντα (30) ημέρες από τη χρονολογία της αναβολής. Η μετά από αναβολή Γενική Συνέλευση αποτελεί συνέχιση της προηγούμενης και δεν απαιτείται η επανάληψη των διατυπώσεων δημοσιεύσεως της πρόσκλησης των μετόχων, σε αυτήν μπορούν να μετέχουν και νέοι μέτοχοι, με την τήρηση των διατάξεων των άρθρων 27 παράγραφος 2, 28 και 28α. (δ) Μετά από αίτηση οποιουδήποτε μετόχου που υποβάλλεται στην Εταιρεία πέντε (5) τουλάχιστον πλήρεις ημέρες πριν από τη Γενική Συνέλευση, το διοικητικό συμβούλιο υποχρεούται να παρέχει στη Γενική Συνέλευση τις αιτούμενες συγκεκριμένες πληροφορίες για τις υποθέσεις της Εταιρείας, στο μέτρο που αυτές είναι χρήσιμες για την πραγματική εκτίμηση των θεμάτων της ημερήσιας διάταξης. Το διοικητικό συμβούλιο μπορεί να αρνηθεί την παροχή των πληροφοριών για αποχρώντα ουσιώδη λόγο, ο οποίος αναγράφεται στα πρακτικά. Το διοικητικό συμβούλιο μπορεί να απαντήσει ενιαία σε αιτήσεις με το ίδιο περιεχόμενο. Υποχρέωση παροχής πληροφοριών δεν υφίσταται όταν οι σχετικές πληροφορίες διατίθενται ήδη στην ιστοσελίδα της Εταιρείας, ιδίως με τη μορφή ερωτήσεων και απαντήσεων. (ε) Μετά από αίτηση μετόχων που εκπροσωπούν το ένα πέμπτο (1/5) του καταβεβλημένου μετοχικού κεφαλαίου η οποία υποβάλλεται στην Εταιρεία πέντε (5) τουλάχιστον πλήρεις ημέρες πριν από τη Γενική Συνέλευση, το διοικητικό συμβούλιο υποχρεούται να παρέχει στη Γενική Συνέλευση πληροφορίες για την πορεία των εταιρικών υποθέσεων και την διοικητική κατάσταση της Εταιρείας. Το διοικητικό συμβούλιο μπορεί να αρνηθεί την παροχή των πληροφοριών για αποχρώντα ουσιώδη λόγο, ο οποίος αναγράφεται στα πρακτικά. (στ) Με αίτηση μετόχων που εκπροσωπούν το ένα εικοστό (1/20) του καταβεβλημένου μετοχικού κεφαλαίου, η λήψη αποφάσεως επί τινός θέματος της ημερήσιας διάταξης της Γενικής Συνέλευσης, ενεργείται δια ονομαστικής κλήσεως. Αντίστοιχες προθεσμίες για τυχόν άσκηση δικαιωμάτων μειοψηφίας των μετόχων ισχύουν και σε περίπτωση Επαναληπτικών Γενικών Συνελεύσεων. Σε όλες τις ανωτέρω αναφερόμενες περιπτώσεις οι αιτούντες μέτοχοι οφείλουν να αποδεικνύουν τη μετοχική τους ιδιότητα και τον αριθμό των μετοχών που κατέχουν κατά την άσκηση του σχετικού δικαιώματος. Τέτοια απόδειξη αποτελεί και η προσκόμιση βεβαίωσης από τον φορέα στον οποίο τηρούνται οι οικείες κινητές αξίες ή η πιστοποίηση της

μετοχικής ιδιότητας με απευθείας ηλεκτρονική σύνδεση φορέα και Εταιρείας. Διαθέσιμα έγγραφα και πληροφορίες - Οι ενδιαφερόμενοι μέτοχοι δύνανται να λαμβάνουν αντίγραφα των εγγράφων και σχεδίων αποφάσεων της παρ. 3 του άρθρου 27 του Κ.Ν. 2190/1920, όπως ισχύει, προσερχόμενοι στα γραφεία της έδρας της Εταιρείας (οδός Κηφισού, αριθμ. 6, Αιγάλεω) ή επικοινωνώντας με το Τμήμα Εξυπηρέτησης Μετόχων στο τηλέφωνο 210 5386400. Τα ως άνω έγγραφα και οι πληροφορίες της παρ. 3 του άρθρου 27 του Κ.Ν. 2190/1920, όπως ισχύει, είναι επίσης διαθέσιμες στην ιστοσελίδα της Εταιρείας www.gedsa.gr.

GRIVALIA PROPERTIES A.E.E.A.Π.

Τακτική Γενική Συνέλευση, την **16/03/2016**, ημέρα Τετάρτη και **ώρα 12:00 μμ.** στην Αθήνα, στο «Μέγαρο Ιδρύματος Μποδοσάκη» (αίθουσα «Ιωάννης Σ. Λάτσης»), Λεωφ. Αμαλίας 20. Τα θέματα της ημερήσιας διάταξης είναι τα εξής:

1. Έγκριση Ετήσιων Οικονομικών Καταστάσεων χρήσης 2015, εκθέσεων του Διοικητικού Συμβουλίου και των Ελεγκτών και διανομής κερδών χρήσης 2015.
2. Απαλλαγή των μελών του Διοικητικού Συμβουλίου και των ελεγκτών από κάθε ευθύνη αποζημίωσης για τη χρήση 2015.
3. Εκλογή εταιρείας ορκωτών ελεγκτών – λογιστών για τη χρήση 2016 και καθορισμός της αμοιβής της.
4. Ορισμός εκτιμητών για τη χρήση 2016 και καθορισμός της αμοιβής τους.
5. Έγκριση συμβάσεων και αμοιβών κατά τα άρθρα 23α και 24 του κ.ν. 2190/1920-Προέγκριση αμοιβών για τη χρήση 2016.
6. Επανεκλογή του παρόντος Διοικητικού Συμβουλίου, καθορισμός των ανεξάρτητων μη εκτελεστικών μελών του και επικύρωση εκλογής του κ. Απόστολου Καζάκου ως μέλους του παρόντος Διοικητικού Συμβουλίου σε αντικατάσταση παραιτηθέντος.
7. Ορισμός μελών της Επιτροπής Ελέγχου.
8. Λοιπές ανακοινώσεις.

Σύμφωνα με το άρθρο 26 παρ. 2β και 28α του κ.ν. 2190/1920, η Εταιρεία ενημερώνει τους μετόχους για τα ακόλουθα:

ΔΙΚΑΙΩΜΑ ΣΥΜΜΕΤΟΧΗΣ ΚΑΙ ΨΗΦΟΥ ΣΤΗ ΓΕΝΙΚΗ ΣΥΝΕΛΕΥΣΗ - Στη Γενική Συνέλευση της 16ης Μαρτίου 2016 δικαιούται να συμμετέχει και να ψηφίζει όποιος εμφανίζεται ως μέτοχος κοινών μετοχών της Εταιρείας στα αρχεία του Συστήματος Άυλων Τίτλων (Σ.Α.Τ.) που διαχειρίζεται η «Ελληνικό Κεντρικό Αποθετήριο Τίτλων Ανώνυμη Εταιρεία» (ΕΛ.Κ.Α.Τ.), κατά την Παρασκευή 11 Μαρτίου 2016 («Ημερομηνία Καταγραφής»), δηλαδή κατά την έναρξη της πέμπτης (5ης) ημέρας πριν από την ημέρα συνεδρίασης της Γενικής Συνέλευσης. Η μετοχική ιδιότητα πιστοποιείται ηλεκτρονικά από την ΕΛ.Κ.Α.Τ με απευθείας ηλεκτρονική σύνδεση της Εταιρείας με τα αρχεία του Σ.Α.Τ.. Συνεπώς για να συμμετάσχει και να ψηφίσει στην Γενική Συνέλευση ο μέτοχος δεν απαιτείται να προσκομίσει σχετική έγγραφη βεβαίωση της ΕΛ.Κ.Α.Τ. Έναντι της Εταιρείας θεωρείται ότι δικαίωμα συμμετοχής και ψήφου στην Γενική Συνέλευση έχει μόνο όποιος φέρει την ιδιότητα του μετόχου κατά την αντίστοιχη Ημερομηνία Καταγραφής. Η άσκηση των εν λόγω δικαιωμάτων δεν προϋποθέτει τη δέσμευση των μετοχών του δικαιούχου ούτε την τήρηση άλλης ανάλογης διαδικασίας, η οποία περιορίζει την δυνατότητα πώλησης και μεταβίβασης αυτών κατά το χρονικό διάστημα που μεσολαβεί ανάμεσα στην Ημερομηνία Καταγραφής και στη Γενική Συνέλευση. Κάθε κοινή μετοχή δίνει δικαίωμα μίας ψήφου. **ΔΙΑΔΙΚΑΣΙΑ ΣΥΜΜΕΤΟΧΗΣ ΚΑΙ ΨΗΦΟΥ ΜΕΣΩ ΑΝΤΙΠΡΟΣΩΠΟΥ** - Ο μέτοχος συμμετέχει στην Γενική Συνέλευση και ψηφίζει είτε αυτοπροσώπως είτε μέσω αντιπροσώπων. Κάθε μέτοχος μπορεί να διορίζει μέχρι τρεις (3) αντιπροσώπους και τα νομικά πρόσωπα/μέτοχοι μπορούν να ορίζουν ως εκπροσώπους τους μέχρι τρία (3) φυσικά πρόσωπα. Σε περίπτωση που μέτοχος κατέχει μετοχές της Εταιρείας, οι οποίες εμφανίζονται σε περισσότερους του ενός λογαριασμούς αξιών, αυτός μπορεί να ορίσει διαφορετικούς αντιπροσώπους για τις μετοχές που εμφανίζονται στον κάθε λογαριασμό αξιών. Αντιπρόσωπος που ενεργεί για περισσότερους μετόχους μπορεί να ψηφίζει διαφορετικά για κάθε μέτοχο. Το καταστατικό της Εταιρείας δεν προβλέπει την δυνατότητα συμμετοχής των μετόχων στη Γενική Συνέλευση με ηλεκτρονικά μέσα, χωρίς την φυσική παρουσία τους στον τόπο διεξαγωγής της, ούτε τη δυνατότητα ψήφου εξ αποστάσεως είτε με ηλεκτρονικά μέσα είτε δι' αλληλογραφίας, καθώς και τη δυνατότητα διορισμού και ανάκλησης αντιπροσώπου με ηλεκτρονικά μέσα. Έντυπο πληρεξουσιότητας για τον διορισμό αντιπροσώπου θα είναι διαθέσιμο στους μετόχους α) σε έντυπη μορφή στην Διεύθυνση Διαχείρισης Δεδομένων Μετόχων και Επενδύτων της Τράπεζας Eurobank Ergasias A.E., Πεσμαζόγλου 2-6, 10175, Αθήνα (τηλ. 210 – 3704717) και β) σε ηλεκτρονική μορφή στην ιστοσελίδα της Εταιρείας (www.grivalia.com). Το ανωτέρω έντυπο πρέπει να κατατεθεί συμπληρωμένο και υπογεγραμμένο στην Εταιρεία στην παραφερόμενη υπό στοιχείο α) διεύθυνση, τουλάχιστον τρεις (3) ημέρες πριν από την ημερομηνία της Γενικής Συνέλευσης. Ο αντιπρόσωπος υποχρεούται να γνωστοποιεί στην Εταιρεία, πριν από την έναρξη της συνεδρίασης της Γενικής Συνέλευσης κάθε συγκεκριμένο γεγονός, το οποίο μπορεί να είναι χρήσιμο στους μετόχους για την αξιολόγηση του κινδύνου να εξυπηρετήσει ο αντιπρόσωπος άλλα συμφέροντα πλην των συμφερόντων του μετόχου. Σύγκρουση συμφερόντων είναι δυνατόν να προκύπτει ιδίως όταν ο αντιπρόσωπος είναι:

- α) μέτοχος που ασκεί τον έλεγχο της Εταιρείας ή άλλο νομικό πρόσωπο ή οντότητα που ελέγχεται από τον μέτοχο αυτόν.
- β) μέλος του Διοικητικού Συμβουλίου ή της εν γένει διοίκησης της Εταιρείας ή μετόχου που ασκεί τον έλεγχο της Εταιρείας ή άλλου νομικού προσώπου ή οντότητας που ελέγχεται από μέτοχο ο οποίος ασκεί τον έλεγχο της Εταιρείας.
- γ) υπάλληλος ή ορκωτός ελεγκτής της Εταιρείας ή μετόχου που ασκεί τον έλεγχό της ή άλλου νομικού προσώπου ή οντότητας που ελέγχεται από μέτοχο ο οποίος ασκεί τον έλεγχο της Εταιρείας.

δ) σύζυγος ή συγγενής πρώτου βαθμού με ένα από τα φυσικά πρόσωπα που αναφέρονται στις περιπτώσεις α έως γ.

ΔΙΚΑΙΩΜΑΤΑ ΜΕΙΟΨΗΦΙΑΣ ΤΩΝ ΜΕΤΟΧΩΝ - 1. Μέτοχοι που εκπροσωπούν το ένα εικοστό (1/20) του καταβεβλημένου μετοχικού κεφαλαίου της Εταιρείας μπορούν να ζητήσουν:

α) την εγγραφή στην ημερήσια διάταξη της Γενικής Συνέλευσης πρόσθετων θεμάτων, με αίτησή τους που πρέπει να περιέλθει στο Δ.Σ. έως την Τρίτη 1 Μαρτίου 2016, η οποία θα συνοδεύεται από αιτιολόγηση ή από σχέδιο απόφασης προς έγκριση στην Γενική Συνέλευση.

β) να τεθούν στην διάθεση των μετόχων έως την Πέμπτη 10 Μαρτίου 2016, σχέδια αποφάσεων για θέματα που έχουν περιληφθεί στην αρχική ή τυχόν αναθεωρημένη ημερήσια διάταξη, με αίτησή τους που πρέπει να περιέλθει στο Διοικητικό Συμβούλιο έως την Τετάρτη 9 Μαρτίου 2016.

2. Οποιοσδήποτε μέτοχος μπορεί να ζητήσει, με αίτησή του που υποβάλλεται στην Εταιρεία έως την Παρασκευή 11 Μαρτίου 2016, την παροχή στην Γενική Συνέλευση συγκεκριμένων πληροφοριών για τις υποθέσεις της Εταιρείας, στο μέτρο που αυτές είναι χρήσιμες για την πραγματική εκτίμηση των θεμάτων της ημερήσιας διάταξης.

3. Μέτοχοι που εκπροσωπούν το ένα πέμπτο (1/5) του καταβεβλημένου μετοχικού κεφαλαίου της Εταιρείας δικαιούνται να ζητήσουν με αίτησή τους που υποβάλλεται στην Εταιρεία έως την Παρασκευή 11 Μαρτίου 2016, την παροχή στη Γενική Συνέλευση πληροφοριών για την πορεία των εταιρικών υποθέσεων και την περιουσιακή κατάσταση της Εταιρείας.

Λεπτομερέστερες πληροφορίες σχετικά με τα ανωτέρω δικαιώματα μειοψηφίας και τους όρους άσκησής τους είναι διαθέσιμες στην ιστοσελίδα της Εταιρείας (www.grivalia.com).

ΔΙΑΘΕΣΙΜΑ ΕΓΓΡΑΦΑ ΚΑΙ ΠΛΗΡΟΦΟΡΙΕΣ - Το πλήρες κείμενο των εγγράφων που πρόκειται να υποβληθούν στην Γενική Συνέλευση και των σχεδίων απόφασης για κάθε θέμα της ημερήσιας διάταξης είναι διαθέσιμο σε έντυπη μορφή στην Διεύθυνση Διαχείρισης Δεδομένων Μετόχων και Επενδυτών της Τράπεζας Eurobank Ergasias A.E., Πεσμαζόγλου 2-6, 10175, Αθήνα (τηλ. 210 – 3704717), από όπου οι μέτοχοι μπορούν να λαμβάνουν αντίγραφα. Όλα τα ανωτέρω έγγραφα, η παρούσα Πρόσκληση, ο συνολικός αριθμός των υφισταμένων σήμερα μετοχών και δικαιωμάτων ψήφου, τα έντυπα για την ψήφο μέσω αντιπροσώπου, η αναλυτική επεξήγηση των θεμάτων της ημερήσιας διάταξης και τα σχέδια αποφάσεων της Γενικής Συνέλευσης είναι διαθέσιμα σε ηλεκτρονική μορφή στην ιστοσελίδα της Εταιρείας (www.grivalia.com).

Ομολογιακά Δάνεια Επιχειρήσεων

Πλήθος Εισηγμένων Ομολογίων	Ονομαστική αξία	Τιμή έκδοσης	Σημερινό επιτόκιο	Ημερ. λήξης	Διάρκεια (έτη)	Σημείωση	Ομολογιακά Δάνεια Επιχειρήσεων			Κατωτ Τιμή	Ανωτ Τιμή	Τιμή κλεισ.	Προηγ. Κλείσιμο-ημέ/νια	Όγκος	Αξία Συναλλαγών	Τελευταία εντολή			Μεγ έτους					
							Προσ/μένο Κοινό	Τοκ/ρίδιο Προτιμησιακό	Μον. Διασπ.							Τιμή	Αγορ./ Πώλ.	Ημερομηνία		λαχ έτους				
1,794,284	13.76	9.77	0.00	21/10/2025	18	---	---	---	1	ΝΗΡΕΥΣ ΙΧΘΥΟΚΑΛΛΙΕΡΓΕΙΕΣ Α.Ε. (Μετατρ. σε ΚΟ μτχ)			---	---	---	12.0000	29/01/2014	---	---	11.0000	A	17/11/2014	12.0000	12.0000
212,237,880	1.00	1.00	6.30	29/07/2020	7	---	11	---	1	MARFIN INVESTMENT GROUP Α.Ε. ΣΕΙΡΑ Β (ΜΟΔ)			---	---	---	0.8500	23/08/2013	---	---	1.0000	A	28/11/2014	0.8500	0.8500
163,076,727	1.00	1.00	7.00	29/07/2019	6	---	11	---	1	MARFIN INVESTMENT GROUP Α.Ε. ΣΕΙΡΑ Α (ΜΟΔ)			---	---	---	1.0000	23/08/2013	---	---	1.0000	A	28/11/2014	1.0000	1.0000

Σημειώσεις Εταιρικών Ομολόγων

Ο Όγκος Συναλλαγών υπολογίζεται ως (Τεμάχια) * (Ονομαστική Τιμή). Η Αξία Συναλλαγών υπολογίζεται ως (Τεμάχια) * (Ονομαστική Τιμή) * (Τιμή %) + (Δεδουλευμένοι Τόκοι).

Οι τιμές συναλλαγών των ομολόγων υπολογίζονται ως ποσοστό επί τοις εκατό (%) της ονομαστικής τους τιμής.

Όλα τα ομόλογα έχουν Ονομαστική Αξία εκπεφρασμένη σε Ευρώ (εκτός εάν σημειώνεται διαφορετικά).

* Προσ/μένο = Προσαρτημένο

Ομόλογα Ελληνικού Δημοσίου

Πλήθος Εισηγμ. Ομολογιών	Ονομ. αξία	Σημερινό επιτόκιο	Υπολογισμός Δεδουλευμένων	Ημερ/νία Λήξης [1]	Διάρκεια (έτη)	Σημείωση	Ημερομηνία Πληρ.	Αξία τρέχοντος	Μον. Διαπρ.	Ομόλογα Ελληνικού Δημοσίου	Κατωτ Τιμή	Ανωτ Τιμή	Τιμή κλεισ.	Προηγ. Κλείσιμο-ημ/νία	Όγκος	Αξία Συναλλαγών	Τελευταία εντολή Αγορ./ Πώλ. Ημερομηνία
1,792,455,803	1.00	4.30	Πργμ/Πργμ	24/02/2023	11	---	24/02	4.30	1	ΟΕΔ-ΣΤΘ-240223-11X-2,000-1,00	---	---	---	10.0000	22/06/2015	---	---
1,771,485,249	1.00	4.30	Πργμ/Πργμ	24/02/2024	12	---	24/02	4.30	1	ΟΕΔ-ΣΤΘ-240224-12X-2,000-1,00	---	---	---	10.0000	22/06/2015	---	---
1,744,316,583	1.00	4.30	Πργμ/Πργμ	24/02/2025	13	---	24/02	4.30	1	ΟΕΔ-ΣΤΘ-240225-13X-2,000-1,00	---	---	---	10.0000	22/06/2015	---	---
1,498,761,836	1.00	4.30	Πργμ/Πργμ	24/02/2026	14	---	24/02	4.30	1	ΟΕΔ-ΣΤΘ-240226-14X-2,000-1,00	---	---	---	10.0000	22/06/2015	---	---
1,469,952,920	1.00	4.30	Πργμ/Πργμ	24/02/2027	15	---	24/02	4.30	1	ΟΕΔ-ΣΤΘ-240227-15X-2,000-1,00	---	---	---	10.0000	22/06/2015	---	---
1,525,434,082	1.00	4.30	Πργμ/Πργμ	24/02/2028	16	---	24/02	4.30	1	ΟΕΔ-ΣΤΘ-240228-16X-2,000-1,00	---	---	---	10.0000	22/06/2015	---	---
1,503,860,546	1.00	4.30	Πργμ/Πργμ	24/02/2029	17	---	24/02	4.30	1	ΟΕΔ-ΣΤΘ-240229-17X-2,000-1,00	---	---	---	10.0000	22/06/2015	---	---
1,435,418,132	1.00	4.30	Πργμ/Πργμ	24/02/2030	18	---	24/02	4.30	1	ΟΕΔ-ΣΤΘ-240230-18X-2,000-1,00	---	---	---	10.0000	22/06/2015	---	---
1,368,045,727	1.00	4.30	Πργμ/Πργμ	24/02/2031	19	---	24/02	4.30	1	ΟΕΔ-ΣΤΘ-240231-19X-2,000-1,00	---	---	---	10.0000	22/06/2015	---	---
1,373,758,194	1.00	4.30	Πργμ/Πργμ	24/02/2032	20	---	24/02	4.30	1	ΟΕΔ-ΣΤΘ-240232-20X-2,000-1,00	---	---	---	10.0000	22/06/2015	---	---
1,452,639,893	1.00	4.30	Πργμ/Πργμ	24/02/2033	21	---	24/02	4.30	1	ΟΕΔ-ΣΤΘ-240233-21X-2,000-1,00	---	---	---	10.0000	22/06/2015	---	---
1,410,344,954	1.00	4.30	Πργμ/Πργμ	24/02/2034	22	---	24/02	4.30	1	ΟΕΔ-ΣΤΘ-240234-22X-2,000-1,00	---	---	---	10.0000	22/06/2015	---	---
1,444,202,190	1.00	4.30	Πργμ/Πργμ	24/02/2035	23	---	24/02	4.30	1	ΟΕΔ-ΣΤΘ-240235-23X-2,000-1,00	---	---	---	10.0000	22/06/2015	---	---
1,505,138,031	1.00	4.30	Πργμ/Πργμ	24/02/2036	24	---	24/02	4.30	1	ΟΕΔ-ΣΤΘ-240236-24X-2,000-1,00	---	---	---	10.0000	22/06/2015	---	---
1,396,254,095	1.00	4.30	Πργμ/Πργμ	24/02/2037	25	---	24/02	4.30	1	ΟΕΔ-ΣΤΘ-240237-25X-2,000-1,00	---	---	---	10.0000	22/06/2015	---	---
1,382,167,704	1.00	4.30	Πργμ/Πργμ	24/02/2038	26	---	24/02	4.30	1	ΟΕΔ-ΣΤΘ-240238-26X-2,000-1,00	---	---	---	10.0000	22/06/2015	---	---
1,337,331,257	1.00	4.30	Πργμ/Πργμ	24/02/2039	27	---	24/02	4.30	1	ΟΕΔ-ΣΤΘ-240239-27X-2,000-1,00	---	---	---	10.0000	22/06/2015	---	---
1,371,908,706	1.00	4.30	Πργμ/Πργμ	24/02/2040	28	---	24/02	4.30	1	ΟΕΔ-ΣΤΘ-240240-28X-2,000-1,00	---	---	---	10.0000	22/06/2015	---	---
1,360,659,778	1.00	4.30	Πργμ/Πργμ	24/02/2041	29	---	24/02	4.30	1	ΟΕΔ-ΣΤΘ-240241-29X-2,000-1,00	---	---	---	10.0000	22/06/2015	---	---
1,432,747,403	1.00	4.30	Πργμ/Πργμ	24/02/2042	30	---	24/02	4.30	1	ΟΕΔ-ΣΤΘ-240242-30X-2,000-1,00	---	---	---	10.0000	22/06/2015	---	---
742,153	1,000.00	0.93	FLR Πργμ/360	10/08/2019	5	---	10/02 - 10/08	---	1	ΟΕΔ-ΚΥΜ-100819-05X-0,934-1.000	---	---	---	---	---	---	---
4,030,827	1,000.00	4.75	Πργμ/Πργμ	17/04/2019	5	---	17/04	4.75	1	ΟΕΔ-ΣΤΘ-170419-05X-4,750-1.000	---	---	---	---	---	---	---
2,089,066	1,000.00	3.38	Πργμ/Πργμ	17/07/2017	3	---	17/07	3.38	1	ΟΕΔ-ΣΤΘ-170717-03X-3,375-1.000	---	---	---	---	---	---	---

Σημειώσεις Ομολόγων Ελλ. Δημοσίου

Ο Όγκος Συναλλαγών υπολογίζεται ως (Τεμάχια) * (Ονομαστική Τιμή). Η Αξία Συναλλαγών υπολογίζεται ως (Τεμάχια) * (Ονομαστική Τιμή) * (Τιμή %) + (Δεδουλευμένοι Τόκοι)

Η Αξία του τρέχοντος τοκομεριδίου για τις εκδόσεις Ονομαστικής Αξίας 0,01 ευρώ, αναφέρεται σε Ονομαστική Αξία 100 ευρώ.

FLR (= Floating Interest Rate) Ομόλογο Μεταβλητού Επιτοκίου.

[1] - Η Ημερομηνία Λήξης της τοκοφόρου περιόδου και η Ημερομηνία Πληρωμής του τοκομεριδίου.

Ομόλογα σε Κυκλοφορία	Νόμισμα / Ελάχιστη διαπραγ.	Ημερομηνία Πληρ.	Αξία τρέχοντος τοκομεριδίου	Σημείωση	Προσ/μένο* Τοκ/ρίδιο	Μονάδα διαπραγ/σης	Ημερ/νία Έκδοσης	Διάρκεια (έτη)	Σημερινό επιτόκιο	Υ.Δ.Τ σε	Ομόλογα	Τελευταία τιμή προηγ.	Τελευτ. Τιμή	Εκφ. τοις μετρητοίς (€) Αγорг. / Πώλ Ημερομηνία	Συναλλαγές σε τμχ	Ελάχιστο ζωής	Μέγιστο ζωής	
Ομολογιακά Δάνεια Διεθνών Οργανισμών																		
1,000,000	EUR / 1000	21/07	---	---	10	1	21/07/2006	10	5.0 FLR	360	ΟΜΟΛΟΓΟ ΕΥΡΩΠΑΪΚΗΣ ΤΡΑΠΕΖΑΣ ΕΠΕΝΔΥΣΕΩΝ	97.50	16/04/2007	---	---	---	---	---
Νομικών Προσώπων και Εταιρειών σε Συνάλλαγμα και Ευρο																		
0	GBP / 10	01/12	0.25	---	59	1	01/12/1928	100	2.5	360	Ε.Κ.Τ.Ε.	---	---	---	---	---	---	---
103,746	GBP / 10	01/12	0.25	---	57	1	01/12/1930	98	2.5	360	Ε.Κ.Τ.Ε. σειρά	2.27	05/02/1996	2.27	Π	05/02/1996	---	2.27

Σημειώσεις Ομολόγων Ελλ. Δημοσίου

Υ.Δ.Τ: Υπολογισμός Δεδουλευμένων Τόκων.

FLR (= Floating Interest Rate) Ομόλογο Μεταβλητού Επιτοκίου.

Η ελάχιστη διαπραγματεύσιμη Ονομαστική Αξία για όλους τους Άυλους Τίτλους του Δημοσίου είναι τα 100 Ευρώ.

* Προσ/μένο = Προσαρτημένο

Πίνακας Μελών Χρηματιστηρίου Αθηνών και Μελών ΕΤ.ΕΚ.

Επωνυμία	Διεύθυνση	Τηλέφωνο	Φαξ	Αγορά Μετοχών			Αγορά Παραγώγων		Μέλη ΕΤ.ΕΚ.	
				Μέλος Αγοράς	Μέλος εξ Αποστάσεως	Ειδικός Διαπρήτης	Διαπρήτης	Ειδικός Διαπρήτης	Γενικό Εκκαθιστικό	Άμεσο Εκκαθιστικό
ALPHA ΤΡΑΠΕΖΑ Α.Ε.									a	
ΣΤΑΔΙΟΥ 40, ΑΘΗΝΑ		(210)-3260000	(210)-3264116							
		(210)-3265546	(210)-3265811							
ARGUS STOCKBROKERS LTD				a	a		a			
ΛΕΩΦΟΡΟΣ ΔΗΜΟΣΘΕΝΗ ΣΕΒΕΡΗ 25 , ΛΕΥΚΩΣΙΑ ΚΥΠΡΟΥ		+357 22717000	0035722717070							
ATLANTIC SECURITIES LTD				a	a					
ΠΡΟΔΡΟΜΟΥ 37, ΛΕΥΚΩΣΙΑ ΚΥΠΡΟΥ		+357 22445400	00357 22661914							
ΑΤΤΙΣΑ BANK ΑΝΩΝΥΜΗ ΤΡΑΠΕΖΙΚΗ ΕΤΑΙΡΕΙΑ									a	
ΟΜΗΡΟΥ 23, ΑΘΗΝΑ		(210)-3669000	(210)-3669410							
ΑΚΑΔΗΜΙΑΣ 54, ΑΘΗΝΑ		(210)-3390757	(210)-3646090							
ΑΧΙΑ VENTURES GROUP LTD				a	a					
ΓΙΑΝΝΟΥ ΚΡΑΝΙΔΙΩΤΗ 10, ΓΡΑΦΕΙΟ 102 , ΛΕΥΚΩΣΙΑ ΚΥΠΡΟΥ		+357 227242000	357 227242001							
ΑΧΟΝ ΧΡΗΜΑΤΙΣΤΗΡΙΑΚΗ Α.Ε.Π.Ε.Υ.				a			a			
ΣΤΑΔΙΟΥ 48, ΑΘΗΝΑ		+30 2103363800	210-3243903							
BANK OF AMERICA MERRILL LYNCH				a	a					
KING EDWARD STREET 2 , LONDON		+44 20276281000								
ΒΕΤΑ ΧΡΗΜΑΤΙΣΤΗΡΙΑΚΗ Α.Ε.Π.Ε.Υ.				a		a	a	a		a
Λ.ΑΛΕΞΑΝΔΡΑΣ & ΒΡΑΪΛΑ 29 , ΑΘΗΝΑ		+30 2106478900	210-6410139							
BNP PARIBAS SECURITIES SERVICES S.A.									a	
ΒΑΣΙΛΙΣΣΗΣ ΣΟΦΙΑΣ 94 & ΚΕΡΑΣΟΥΝΤΟΣ 1 , ΑΘΗΝΑ		+30 2107468500	210-7468579-581							
CAPITAL AXEPEY				a			a			
ΜΗΤΡΟΠΟΛΕΩΣ 58, ΑΘΗΝΑ		+30 2103369700	+30 210 3369820							
CFS ΧΡΗΜΑΤΙΣΤΗΡΙΑΚΗ Α.Ε.Π.Ε.Υ.				a						
ΔΡΑΓΑΤΣΑΝΙΟΥ 6, ΑΘΗΝΑ		+30 2103360800	+30 210-3360980							
CITIGROUP GLOBAL MARKETS LIMITED				a	a					
CITIGROUP CENTER , CANADA SQ., CANARY WHARF 1, LONDON		+44 02079864000								
CREDIT SUISSE SECURITIES (EUROPE) LIMITED				a	a					
ONE CABOT SQUARE , LONDON		+44 2078888888								
DELTA STOCK AD										a
MEGAPARK OFFICE BUILDING, OFFICE AREA E, G TSARIGRADSKO SHOSE		+35928115051	+35928115049							
DEUTSCHE BANK AG				a	a		a			
GREAT WINCHESTER STREET 1 , LONDON		+44 20 754 54209	00441133361437							
ESTINVEST S.A.										a
TH REPUBLICII STREET 9, FOCSANI		+40 237238900	+40 237237471							
EUROBANK EQUITIES Α.Ε.Π.Ε.Υ.				a		a	a	a		a
ΦΙΛΕΛΛΗΝΩΝ 10 & ΞΕΝΟΦΩΝΤΟΣ 13 , ΑΘΗΝΑ		+30 2103720000	210-3720001							
EUROCORP ΧΡΗΜΑΤΙΣΤΗΡΙΑΚΗ Α.Ε.				a			a			a
ΠΛ.ΦΙΛΙΚΗΣ ΕΤΑΙΡΕΙΑΣ 14, ΑΘΗΝΑ		+30 2107263500	210-7263666							
EUROTRUST ΧΡΗΜΑΤΙΣΤΗΡΙΑΚΗ Α.Ε.Π.Ε.Υ.				a						
ΣΕΒΑΣΤΟΥΠΟΛΕΩΣ 113, ΑΘΗΝΑ		+30 2103363100	+30 210-3238334							
EUROXX ΧΡΗΜΑΤΙΣΤΗΡΙΑΚΗ Α.Ε.Π.Ε.Υ.				a		a	a	a		a
ΠΑΛΑΙΟΛΟΓΟΥ 7, ΧΑΛΑΝΔΡΙ		(210)-6879400	(210)-6879401							
GLOBAL CAPITAL SECURITIES & FINANCIAL SERVICES LTD				a	a					
ΛΕΩΦ. ΑΡΧΙΕΠΙΣΚΟΠΟΥ ΜΑΚΑΡΙΟΥ Γ' 50, ΚΤΙΡΙΟ ALPHA HOUSE ,		+357 22710710	357 22339332							
GUARDIAN TRUST ΧΡΗΜΑΤΙΣΤΗΡΙΑΚΗ Α.Ε.Π.Ε.Υ.				a			a			
ΕΡΜΟΥ 31, ΑΘΗΝΑ		+30 2103378700	210-3220498							
HSBC BANK PLC									a	
Λ. ΜΕΣΟΓΕΙΩΝ 109-111, ΑΘΗΝΑ		+30 2106960000	210-6928000							
INDEX ΧΡΗΜΑΤΙΣΤΗΡΙΑΚΗ Α.Ε.Π.Ε.Υ.				a						
ΔΡΑΓΑΤΣΑΝΙΟΥ 6, ΑΘΗΝΑ		+30 2103213920	+30 210-3213216							
INTERFINBROK CORPORATION S.A.										a
STR.CALARASI NR. 1, CONSTANTA		+40 241639071	0241-547829							
LAIKI FINANCIAL SERVICES LTD					a					
ΛΕΩΦ. ΒΥΡΩΝΟΣ 26, ΛΕΥΚΩΣΙΑ ΚΥΠΡΟΥ		357 22367367	357 22718567							
MAGNA TRUST ΧΡΗΜΑΤΙΣΤΗΡΙΑΚΗ Α.Ε.Π.Ε.Υ.				a						
ΤΖΩΡΤΖ 5, ΑΘΗΝΑ		+30 2103800820	210-3220910							
MEGA EQUITY SECURITIES & FINANCIAL SERVICES LTD				a	a		a			
ΛΕΩΦ. ΓΡΙΒΑ ΔΙΓΕΝΗ 42-44, ΛΕΥΚΩΣΙΑ ΚΥΠΡΟΥ		+357 22711711	357 22711811							
MERIT ΧΡΗΜΑΤΙΣΤΗΡΙΑΚΗ Α.Ε.Π.Ε.Υ.				a		a	a			a
ΓΕΩΡΓΙΟΥ ΣΟΥΡΗ 3, ΑΘΗΝΑ		+30 2103671890	210-3671830							
NUNTIOUS ΧΡΗΜΑΤΙΣΤΗΡΙΑΚΗ Α.Ε.Π.Ε.Υ.				a						
ΔΡΑΓΑΤΣΑΝΙΟΥ 6, ΑΘΗΝΑ		+30 2103350599	+30210-3254846							

Πίνακας Μελών Χρηματιστηρίου Αθηνών και Μελών ΕΤ.ΕΚ.

Επωνυμία	Διεύθυνση	Τηλέφωνο	Φαξ	Αγορά Μετοχών			Αγορά Παραγώγων		Μέλη ΕΤ.ΕΚ.	
				Μέλος Αγοράς	Μέλος εξ Αποστάσεως	Ειδικός Διαπρήτης	Διαπρήτης	Ειδικός Διαπρήτης	Γενικό Εκκαθ'οριστικό	Άμεσο Εκκαθ'οριστικό
ONE PLUS CAPITAL LIMITED				a	a		a			
75 PRODROMOU AVENUE, ONEWORLD PARKVIEW HOUSE, 3RD FLOOR		3022873760								
PRELIUM Α.Ε.Π.Ε.Υ.				a			a			
ΔΑΒΑΚΗ & ΛΕΩΦ. ΚΗΦΙΣΙΑΣ 1, ΑΘΗΝΑ		+30 2103677000	+30 210-6926403							
PROCHOICE CHRIMATISTIRIAKI LTD				a	a					
ΣΠΥΡΟΥ ΚΥΠΡΙΑΝΟΥ 57, ΛΕΥΚΩΣΙΑ ΚΥΠΡΟΥ		+357-24-661192	+357-24-662464							
SHARELINK SECURITIES & FINANCIAL SERVICES LTD				a	a		a			
ΘΕΟΤΟΚΗ ΜΕΓΑΡΟ ΕΛΛΗΝΑ 6, ΛΕΥΚΩΣΙΑ ΚΥΠΡΟΥ		+357 22554200	+357 22750852							
SOCIETE GENERALE S.A.				a	a		a			
17 COURS VALMY 92987 PUTEAUX - LA DEFENSE, ΠΑΡΙΣΙ		+33 157290504	+33142138697							
SOLIDUS SECURITIES Α.Ε.Π.Ε.Υ.				a			a			a
ΛΟΥΙΖΗΣ ΡΙΑΝΚΟΥΡ 64, ΑΘΗΝΑ		+30 2106900600	210-6985421							
SSIF BROKER SA										a
CALEA MOTILOR 119, NAROCA		+40 364401709	0040364401710							
SSIF VIENNA INVESTMENT TRUST S.A.										a
4 SPLAIUL UNIRII, BUILDING B3, BUCHAREST		+40 212074880	004 021 207 48 98							
THE CYPRUS INVESTMENT & SECURITIES CORPORATION LTD				a	a					
LIMASSOL AVENUE 154, ΛΕΥΚΩΣΙΑ ΚΥΠΡΟΥ		+357 22121700	357 22338800							
UBS LIMITED				a	a					
FINSBURY AVENUE 1, LONDON		+44 2075687135								
Α. ΣΑΡΡΗΣ ΧΡΗΜΑΤΙΣΤΗΡΙΑΚΗ Α.Ε.Π.Ε.Υ.				a						
ΔΡΑΓΑΤΣΑΝΙΟΥ 6, ΑΘΗΝΑ		+30 2103367700	210-3312324							
ΑΛΦΑ FINANCE ΑΕΠΕΥ				a		a	a	a		a
ΜΕΡΛΙΝ 5, ΑΘΗΝΑ		(210)-3677400	(210)-3311193							
ΑΤΛΑΣ ΧΡΗΜΑΤΙΣΤΗΡΙΑΚΗ Α.Ε.Π.Ε.Υ.				a			a			
ΜΙΧΑΛΑΚΟΠΟΥΛΟΥ 125 & ΒΕΡΒΑΙΝΩΝ 14-16, ΑΘΗΝΑ		+30 2103363300	210-3238925							
Γ.Α. ΠΕΡΒΑΝΑΣ ΧΡΗΜΑΤΙΣΤΗΡΙΑΚΗ Α.Ε.Π.Ε.Υ.				a						
ΣΟΦΟΚΛΕΟΥΣ 7-9, ΑΘΗΝΑ		+30 2103727200	210-3210-291							
Δ.Α. ΤΣΕΚΟΥΡΑΣ ΧΡΗΜΑΤΙΣΤΗΡΙΑΚΗ Α.Ε.Π.Ε.Υ.				a						
ΣΤΑΔΙΟΥ 33, ΑΘΗΝΑ		+30 2103245100	210-3211997							
ΔΥΝΑΜΙΚΗ ΧΡΗΜΑΤΙΣΤΗΡΙΑΚΗ Α.Ε.Π.Ε.Υ.				a			a			a
ΟΜΗΡΟΥ 8, ΑΘΗΝΑ		+30 2103677700	210-3677777							
ΕΘΝΙΚΗ ΤΡΑΠΕΖΑ ΤΗΣ ΕΛΛΑΔΟΣ Α.Ε.				a			a		a	
ΑΚΑΔΗΜΙΑΣ 68, ΑΘΗΝΑ		(210)-3328817	(210)-3328678							
ΑΙΟΛΟΥ 86, ΑΘΗΝΑ		(210)-3341000	(210)-3228187							
ΕΘΝΙΚΗ ΧΡΗΜΑΤΙΣΤΗΡΙΑΚΗ Α.Ε.Π.Ε.Υ.				a		a	a	a		
ΜΙΧΑΛΑΚΟΠΟΥΛΟΥ 91, ΑΘΗΝΑ		+30 2107720000	+30 210-7720002							
ΕΛΛΗΝΙΚΗ ΤΡΑΠΕΖΑ (ΕΠΕΝΔΥΣΕΙΣ) ΛΤΔ				a	a					
ΛΕΩΦ.ΚΥΡΙΑΚΟΥ ΜΑΤΣΗ 31 - ΤΘ 24747, ΛΕΥΚΩΣΙΑ ΚΥΠΡΟΥ		+357 22500100	357 22500110							
ΕΛΛΗΝΟΑΜΕΡΙΚΑΝΙΚΗ ΧΡΗΜΑΤΙΣΤΗΡΙΑΚΗ Α.Ε.Π.Ε.Υ.				a		a	a			a
ΑΝΔΡΕΑ ΠΑΠΑΝΔΡΕΟΥ 27, ΑΘΗΝΑ		+30 2103311100	+30 210-3215968							
ΕΠΕΝΔΥΤΙΚΗ ΤΡΑΠΕΖΑ ΕΛΛΑΔΟΣ Α.Ε.				a		a	a	a		a
ΑΙΓΙΑΛΕΙΑΣ & ΠΑΡΑΔΕΙΣΟΥ 32, ΜΑΡΟΥΣΙ		+30 2108173111	+30 210-6896325							
ΗΛΙΑΣ ΠΕΤΡΟΠΟΥΛΑΚΗΣ ΧΡΗΜΑΤΙΣΤΗΡΙΑΚΗ Α.Ε.Π.Ε.Υ.				a			a			
ΑΡΙΣΤΕΙΔΟΥ 9, ΑΘΗΝΑ		+30 2103213928	+30 210-3216810							
Ι.Χ.ΜΑΥΡΙΚΗΣ ΧΡΗΜΑΤΙΣΤΗΡΙΑΚΗ Α.Ε.Π.Ε.Υ.				a						
ΣΟΦΟΚΛΕΟΥΣ 5, ΑΘΗΝΑ		+30 2103216730	210-3217767							
ΚΑΠΠΑ ΧΡΗΜΑΤΙΣΤΗΡΙΑΚΗ Α.Ε.Π.Ε.Υ.				a			a			
ΒΑΛΛΩΡΙΤΟΥ 15, ΑΘΗΝΑ		+30 2103678600	+30 210-3641002							
ΚΑΡΑΜΑΝΩΦ ΧΡΗΜΑΤΙΣΤΗΡΙΑΚΗ Α.Ε.Π.Ε.Υ.				a			a			
ΠΛ. ΑΓΙΩΝ ΘΕΟΔΩΡΩΝ 2, ΑΘΗΝΑ		+30 2103212947	+30 210-3217088							
ΚΥΚΛΟΣ ΧΡΗΜΑΤΙΣΤΗΡΙΑΚΗ Α.Ε.Π.Ε.Υ.				a			a			a
ΠΑΝΕΠΙΣΤΗΜΙΟΥ 39, ΑΘΗΝΑ		+30 2103364300	+30 210-3239122							
ΛΕΩΝ ΔΕΠΟΛΑΣ ΧΡΗΜΑΤΙΣΤΗΡΙΑΚΗ Α.Ε.Π.Ε.Υ.				a		a	a			
ΧΡ. ΛΑΔΑ 1, ΑΘΗΝΑ		+30 2103213276	+30 210-3211618							
ΜΙΔΑΣ ΧΡΗΜΑΤΙΣΤΗΡΙΑΚΗ Α.Ε.Π.Ε.Υ.				a		a				
ΣΟΦΟΚΛΕΟΥΣ 5, ΑΘΗΝΑ		+30 2141008800	+30 210-3253205							
Ν.ΧΡΥΣΟΧΟΙΔΗΣ ΧΡΗΜΑΤΙΣΤΗΡΙΑΚΗ Α.Ε.Π.Ε.Υ.				a			a			a
ΣΟΦΟΚΛΕΟΥΣ 7-9, ΑΘΗΝΑ		+30 2103213913	+30 210-3216115							
ΠΑΝΤΕΛΑΚΗΣ ΧΡΗΜΑΤΙΣΤΗΡΙΑΚΗ Α.Ε.Π.Ε.Υ.				a			a			
ΕΘΝΙΚΗΣ ΑΝΤΙΣΤΑΣΕΩΣ Β 57, ΧΑΛΑΝΔΡΙ		+30 2106965000	210-6929550							
ΠΕΙΡΑΙΩΣ Α.Ε.Π.Ε.Υ.				a		a	a	a		a
ΚΟΡΑΗ 5, ΑΘΗΝΑ		+30 2103354100	210-3354170							

Πίνακας Μελών Χρηματιστηρίου Αθηνών και Μελών ΕΤ.ΕΚ.

Επωνυμία	Τηλέφωνο	Φαξ	Αγορά Μετοχών			Αγορά Παραγώγων		Μέλη ΕΤ.ΕΚ.	
			Μέλος Αγοράς	Μέλος εξ Αποστάσεως	Ειδικός Διαπρήτης	Διαπρήτης	Ειδικός Διαπρήτης	Γενικό Εκκαθιστικό	Άμεσο Εκκαθιστικό
ΠΗΓΑΣΟΣ ΧΡΗΜΑΤΙΣΤΗΡΙΑΚΗ Α.Ε.Π.Ε.Υ.			a			a			
ΒΑΛΛΑΡΙΤΟΥ & ΑΜΕΡΙΚΗΣ 17, ΑΘΗΝΑ	+30 2103670700	+30 210-3670760							
ΣΤ.ΕΜ.ΛΑΥΡΕΝΤΑΚΗΣ ΧΡΗΜΑΤΙΣΤΗΡΙΑΚΗ Α.Ε.Π.Ε.Υ.			a			a			
ΣΟΦΟΚΛΕΟΥΣ 7-9, ΑΘΗΝΑ	+30 2103213336	+30 210-3246572							
ΤΡΑΠΕΖΑ EUROBANK ERGASIAS A.E.								a	
ΟΘΩΝΟΣ 8, ΑΘΗΝΑ	(210)-3337000	(210)-3233866							
	(210)-3337969	(210)-3245916							
ΤΡΑΠΕΖΑ ΠΕΙΡΑΙΩΣ Α.Ε.			a			a		a	
ΑΜΕΡΙΚΗΣ 4, ΑΘΗΝΑ	(210)-3335918	(210)-3254207							
	(210)-3335000	(210)-3335079							

Πίνακας Μετοχών Υπό Ειδική Διαπραγμάτευση

Μετοχές	Κατηγορία Διαπραγμάτευσης
Ειδικός Διαπραγματευτής	Έναρξη Ειδικής Διαπραγμάτευσης
CYPRUS POPULAR BANK (ΚΟ)	Κατάσταση σε Αναστολή
ΠΕΙΡΑΙΩΣ Α.Ε.Π.Ε.Υ.	02/02/2013
ΒΙΟΧΑΛΚΟ (ΚΑ)	Κατάσταση σε Αναστολή
EUROBANK EQUITIES Α.Ε.Π.Ε.Υ.	20/01/2013
MERIT ΧΡΗΜΑΤΙΣΤΗΡΙΑΚΗ Α.Ε.Π.Ε.Υ.	13/12/2012
ΑΛΦΑ FINANCE ΑΕΠΕΥ	11/02/2013
ALPHA BANK (ΚΟ)	Κύρια Αγορά
EUROBANK EQUITIES Α.Ε.Π.Ε.Υ.	24/10/2012
MERIT ΧΡΗΜΑΤΙΣΤΗΡΙΑΚΗ Α.Ε.Π.Ε.Υ.	03/09/2013
ΕΘΝΙΚΗ ΧΡΗΜΑΤΙΣΤΗΡΙΑΚΗ Α.Ε.Π.Ε.Υ.	15/01/2013
ΕΛΛΗΝΟΑΜΕΡΙΚΑΝΙΚΗ ΧΡΗΜΑΤΙΣΤΗΡΙΑΚΗ Α.Ε.Π.Ε.Υ.	25/07/2014
ΕΠΕΝΔΥΤΙΚΗ ΤΡΑΠΕΖΑ ΕΛΛΑΔΟΣ Α.Ε.	08/01/2013
ΛΕΩΝ ΔΕΠΟΛΑΣ ΧΡΗΜΑΤΙΣΤΗΡΙΑΚΗ Α.Ε.Π.Ε.Υ.	04/01/2016
ΜΙΔΑΣ ΧΡΗΜΑΤΙΣΤΗΡΙΑΚΗ Α.Ε.Π.Ε.Υ.	11/01/2006
ΠΕΙΡΑΙΩΣ Α.Ε.Π.Ε.Υ.	28/05/2013
ΑΤΤΙΣΑ BANK Α.Τ.Ε. (ΚΟ)	Κύρια Αγορά
ΒΕΤΑ ΧΡΗΜΑΤΙΣΤΗΡΙΑΚΗ Α.Ε.Π.Ε.Υ.	02/06/2014
EUROBANK EQUITIES Α.Ε.Π.Ε.Υ.	25/07/2014
BYTE COMPUTER (ΚΟ)	Κύρια Αγορά
MERIT ΧΡΗΜΑΤΙΣΤΗΡΙΑΚΗ Α.Ε.Π.Ε.Υ.	04/08/2013
COCA-COLA HBC AG (ΚΟ)	Κύρια Αγορά
EUROBANK EQUITIES Α.Ε.Π.Ε.Υ.	23/10/2013
ΕΘΝΙΚΗ ΧΡΗΜΑΤΙΣΤΗΡΙΑΚΗ Α.Ε.Π.Ε.Υ.	29/04/2013
ΠΕΙΡΑΙΩΣ Α.Ε.Π.Ε.Υ.	04/05/2015
FOLLI-FOLLIE (ΚΟ)	Κύρια Αγορά
ΕΘΝΙΚΗ ΧΡΗΜΑΤΙΣΤΗΡΙΑΚΗ Α.Ε.Π.Ε.Υ.	17/02/2014
ΠΕΙΡΑΙΩΣ Α.Ε.Π.Ε.Υ.	04/05/2015
FOURLIS ΣΥΜΜΕΤΟΧΩΝ (ΚΟ)	Κύρια Αγορά
ΕΛΛΗΝΟΑΜΕΡΙΚΑΝΙΚΗ ΧΡΗΜΑΤΙΣΤΗΡΙΑΚΗ Α.Ε.Π.Ε.Υ.	14/09/2005
FRIGOGLOSS (ΚΟ)	Κύρια Αγορά
EUROBANK EQUITIES Α.Ε.Π.Ε.Υ.	27/10/2014
INTRACOM HOLDINGS (ΚΟ)	Κύρια Αγορά
ΕΛΛΗΝΟΑΜΕΡΙΚΑΝΙΚΗ ΧΡΗΜΑΤΙΣΤΗΡΙΑΚΗ Α.Ε.Π.Ε.Υ.	07/09/2015
J. & P. - ΑΒΑΞ (ΚΟ)	Κύρια Αγορά
EUROBANK EQUITIES Α.Ε.Π.Ε.Υ.	14/12/2015
LAMDA DEVELOPMENT (ΚΟ)	Κύρια Αγορά
EUROBANK EQUITIES Α.Ε.Π.Ε.Υ.	08/12/2014
MARFIN INVESTMENT GROUP (ΚΟ)	Κύρια Αγορά
EUROBANK EQUITIES Α.Ε.Π.Ε.Υ.	23/03/2015
ΕΛΛΗΝΟΑΜΕΡΙΚΑΝΙΚΗ ΧΡΗΜΑΤΙΣΤΗΡΙΑΚΗ Α.Ε.Π.Ε.Υ.	25/07/2014
ΠΕΙΡΑΙΩΣ Α.Ε.Π.Ε.Υ.	02/02/2013
MLS ΠΛΗΡΟΦΟΡΙΚΗ (ΚΟ)	Κύρια Αγορά
ΕΛΛΗΝΟΑΜΕΡΙΚΑΝΙΚΗ ΧΡΗΜΑΤΙΣΤΗΡΙΑΚΗ Α.Ε.Π.Ε.Υ.	07/12/2015
QUALITY & RELIABILITY (ΚΟ)	Κύρια Αγορά
ΒΕΤΑ ΧΡΗΜΑΤΙΣΤΗΡΙΑΚΗ Α.Ε.Π.Ε.Υ.	20/08/2014
VIOTALCO SA/NV (ΚΑ)	Κύρια Αγορά
MERIT ΧΡΗΜΑΤΙΣΤΗΡΙΑΚΗ Α.Ε.Π.Ε.Υ.	17/03/2014
ΑΛΦΑ FINANCE ΑΕΠΕΥ	17/02/2014
ΑΛΟΥΜΥΛΑ (ΚΟ)	Κύρια Αγορά
ΒΕΤΑ ΧΡΗΜΑΤΙΣΤΗΡΙΑΚΗ Α.Ε.Π.Ε.Υ.	18/07/2013
ΓΕΚ ΤΕΡΝΑ (ΚΟ)	Κύρια Αγορά
ΕΛΛΗΝΟΑΜΕΡΙΚΑΝΙΚΗ ΧΡΗΜΑΤΙΣΤΗΡΙΑΚΗ Α.Ε.Π.Ε.Υ.	07/09/2015
ΕΠΕΝΔΥΤΙΚΗ ΤΡΑΠΕΖΑ ΕΛΛΑΔΟΣ Α.Ε.	02/01/2013
ΔΕΗ (ΚΟ)	Κύρια Αγορά
EUROBANK EQUITIES Α.Ε.Π.Ε.Υ.	23/10/2012
ΑΛΦΑ FINANCE ΑΕΠΕΥ	08/01/2013
ΕΘΝΙΚΗ ΧΡΗΜΑΤΙΣΤΗΡΙΑΚΗ Α.Ε.Π.Ε.Υ.	26/03/2013
ΕΛΛΗΝΟΑΜΕΡΙΚΑΝΙΚΗ ΧΡΗΜΑΤΙΣΤΗΡΙΑΚΗ Α.Ε.Π.Ε.Υ.	01/09/2014
ΕΠΕΝΔΥΤΙΚΗ ΤΡΑΠΕΖΑ ΕΛΛΑΔΟΣ Α.Ε.	08/01/2013
ΠΕΙΡΑΙΩΣ Α.Ε.Π.Ε.Υ.	28/09/2013

Πίνακας Μετοχών Υπό Ειδική Διαπραγμάτευση

Μετοχές	Κατηγορία Διαπραγμάτευσης
Ειδικός Διαπραγματευτής	Έναρξη Ειδικής Διαπραγμάτευσης
ΕΘΝΙΚΗ ΤΡΑΠΕΖΑ (ΚΟ)	Κύρια Αγορά
EUROBANK EQUITIES Α.Ε.Π.Ε.Υ.	24/10/2012
MERIT ΧΡΗΜΑΤΙΣΤΗΡΙΑΚΗ Α.Ε.Π.Ε.Υ.	03/09/2013
ΑΛΦΑ FINANCE ΑΕΠΕΥ	08/01/2013
ΕΘΝΙΚΗ ΧΡΗΜΑΤΙΣΤΗΡΙΑΚΗ Α.Ε.Π.Ε.Υ.	28/02/2013
ΕΛΛΗΝΟΑΜΕΡΙΚΑΝΙΚΗ ΧΡΗΜΑΤΙΣΤΗΡΙΑΚΗ Α.Ε.Π.Ε.Υ.	25/07/2014
ΕΠΕΝΔΥΤΙΚΗ ΤΡΑΠΕΖΑ ΕΛΛΑΔΟΣ Α.Ε	08/01/2013
ΛΕΩΝ ΔΕΠΟΛΑΣ ΧΡΗΜΑΤΙΣΤΗΡΙΑΚΗ Α.Ε.Π.Ε.Υ.	20/04/2015
ΜΙΔΑΣ ΧΡΗΜΑΤΙΣΤΗΡΙΑΚΗ Α.Ε.Π.Ε.Υ.	07/01/2016
ΠΕΙΡΑΙΩΣ Α.Ε.Π.Ε.Υ.	08/09/2013
ΕΛΛΑΚΤΩΡ (ΚΟ)	Κύρια Αγορά
EUROBANK EQUITIES Α.Ε.Π.Ε.Υ.	01/06/2013
ΕΘΝΙΚΗ ΧΡΗΜΑΤΙΣΤΗΡΙΑΚΗ Α.Ε.Π.Ε.Υ.	25/06/2013
ΕΠΕΝΔΥΤΙΚΗ ΤΡΑΠΕΖΑ ΕΛΛΑΔΟΣ Α.Ε	02/01/2013
ΕΛΛΗΝ. ΧΡΗΜΑΤΙΣΤΗΡΙΑ Χ.Α. (ΚΟ)	Κύρια Αγορά
EUROBANK EQUITIES Α.Ε.Π.Ε.Υ.	01/06/2013
ΕΘΝΙΚΗ ΧΡΗΜΑΤΙΣΤΗΡΙΑΚΗ Α.Ε.Π.Ε.Υ.	25/06/2013
ΕΛΛΗΝΟΑΜΕΡΙΚΑΝΙΚΗ ΧΡΗΜΑΤΙΣΤΗΡΙΑΚΗ Α.Ε.Π.Ε.Υ.	01/09/2014
ΕΠΕΝΔΥΤΙΚΗ ΤΡΑΠΕΖΑ ΕΛΛΑΔΟΣ Α.Ε	02/01/2013
ΠΕΙΡΑΙΩΣ Α.Ε.Π.Ε.Υ.	04/05/2015
ΕΛΛΗΝΙΚΑ ΠΕΤΡΕΛΙΑ (ΚΟ)	Κύρια Αγορά
ΕΛΛΗΝΟΑΜΕΡΙΚΑΝΙΚΗ ΧΡΗΜΑΤΙΣΤΗΡΙΑΚΗ Α.Ε.Π.Ε.Υ.	14/09/2015
ΕΛΤΟΝ (ΚΟ)	Κύρια Αγορά
ΒΕΤΑ ΧΡΗΜΑΤΙΣΤΗΡΙΑΚΗ Α.Ε.Π.Ε.Υ.	03/09/2013
ΕΥΡΩΣΥΜΒΟΥΛΟΙ (ΚΟ)	Κύρια Αγορά
EUROBANK EQUITIES Α.Ε.Π.Ε.Υ.	22/07/2014
ΙΝΤΡΑΛΟΤ (ΚΟ)	Κύρια Αγορά
EUROBANK EQUITIES Α.Ε.Π.Ε.Υ.	01/06/2013
ΕΠΕΝΔΥΤΙΚΗ ΤΡΑΠΕΖΑ ΕΛΛΑΔΟΣ Α.Ε	02/01/2013
ΠΕΙΡΑΙΩΣ Α.Ε.Π.Ε.Υ.	28/09/2013
ΚΑΝΑΚΗΣ Σ. (ΚΟ)	Κύρια Αγορά
ΒΕΤΑ ΧΡΗΜΑΤΙΣΤΗΡΙΑΚΗ Α.Ε.Π.Ε.Υ.	01/10/2013
ΚΛΟΥΚΙΝΑΣ - ΛΑΠΠΑΣ (ΚΟ)	Κύρια Αγορά
ΒΕΤΑ ΧΡΗΜΑΤΙΣΤΗΡΙΑΚΗ Α.Ε.Π.Ε.Υ.	22/09/2014
ΚΥΠΡΟΥ ΤΡΑΠΕΖΑ (ΚΟ)	Κύρια Αγορά
EUROBANK EQUITIES Α.Ε.Π.Ε.Υ.	23/03/2015
ΕΘΝΙΚΗ ΧΡΗΜΑΤΙΣΤΗΡΙΑΚΗ Α.Ε.Π.Ε.Υ.	22/06/2015
ΜΟΤΟΡ ΟΪΛ (ΚΟ)	Κύρια Αγορά
EUROBANK EQUITIES Α.Ε.Π.Ε.Υ.	23/10/2012
ΕΘΝΙΚΗ ΧΡΗΜΑΤΙΣΤΗΡΙΑΚΗ Α.Ε.Π.Ε.Υ.	17/02/2014
ΕΛΛΗΝΟΑΜΕΡΙΚΑΝΙΚΗ ΧΡΗΜΑΤΙΣΤΗΡΙΑΚΗ Α.Ε.Π.Ε.Υ.	01/09/2014
ΠΕΙΡΑΙΩΣ Α.Ε.Π.Ε.Υ.	04/05/2015
ΜΥΤΙΛΗΝΑΙΟΣ (ΚΟ)	Κύρια Αγορά
ΕΘΝΙΚΗ ΧΡΗΜΑΤΙΣΤΗΡΙΑΚΗ Α.Ε.Π.Ε.Υ.	25/06/2013
ΕΛΛΗΝΟΑΜΕΡΙΚΑΝΙΚΗ ΧΡΗΜΑΤΙΣΤΗΡΙΑΚΗ Α.Ε.Π.Ε.Υ.	25/07/2014
ΕΠΕΝΔΥΤΙΚΗ ΤΡΑΠΕΖΑ ΕΛΛΑΔΟΣ Α.Ε	02/01/2013
ΠΕΙΡΑΙΩΣ Α.Ε.Π.Ε.Υ.	04/05/2015
ΟΠΑΠ (ΚΟ)	Κύρια Αγορά
EUROBANK EQUITIES Α.Ε.Π.Ε.Υ.	24/10/2012
ΑΛΦΑ FINANCE ΑΕΠΕΥ	08/01/2013
ΕΘΝΙΚΗ ΧΡΗΜΑΤΙΣΤΗΡΙΑΚΗ Α.Ε.Π.Ε.Υ.	15/01/2013
ΕΛΛΗΝΟΑΜΕΡΙΚΑΝΙΚΗ ΧΡΗΜΑΤΙΣΤΗΡΙΑΚΗ Α.Ε.Π.Ε.Υ.	25/07/2014
ΕΠΕΝΔΥΤΙΚΗ ΤΡΑΠΕΖΑ ΕΛΛΑΔΟΣ Α.Ε	08/01/2013
ΠΕΙΡΑΙΩΣ Α.Ε.Π.Ε.Υ.	04/05/2015
ΟΤΕ (ΚΟ)	Κύρια Αγορά
EUROBANK EQUITIES Α.Ε.Π.Ε.Υ.	24/10/2012
ΑΛΦΑ FINANCE ΑΕΠΕΥ	08/01/2013
ΕΘΝΙΚΗ ΧΡΗΜΑΤΙΣΤΗΡΙΑΚΗ Α.Ε.Π.Ε.Υ.	01/12/2012
ΕΛΛΗΝΟΑΜΕΡΙΚΑΝΙΚΗ ΧΡΗΜΑΤΙΣΤΗΡΙΑΚΗ Α.Ε.Π.Ε.Υ.	25/07/2014
ΕΠΕΝΔΥΤΙΚΗ ΤΡΑΠΕΖΑ ΕΛΛΑΔΟΣ Α.Ε	08/01/2013
ΛΕΩΝ ΔΕΠΟΛΑΣ ΧΡΗΜΑΤΙΣΤΗΡΙΑΚΗ Α.Ε.Π.Ε.Υ.	20/04/2015
ΜΙΔΑΣ ΧΡΗΜΑΤΙΣΤΗΡΙΑΚΗ Α.Ε.Π.Ε.Υ.	01/10/2015
ΠΕΙΡΑΙΩΣ Α.Ε.Π.Ε.Υ.	08/09/2013
ΠΑΠΟΥΤΣΑΝΗΣ (ΚΟ)	Κύρια Αγορά
ΒΕΤΑ ΧΡΗΜΑΤΙΣΤΗΡΙΑΚΗ Α.Ε.Π.Ε.Υ.	25/11/2013

Πίνακας Μετοχών Υπό Ειδική Διαπραγμάτευση

Μετοχές	Κατηγορία Διαπραγμάτευσης
Ειδικός Διαπραγματευτής	Έναρξη Ειδικής Διαπραγμάτευσης
ΠΕΙΡΑΙΩΣ ΤΡΑΠΕΖΑ (ΚΟ)	Κύρια Αγορά
EUROBANK EQUITIES Α.Ε.Π.Ε.Υ.	23/10/2012
MERIT ΧΡΗΜΑΤΙΣΤΗΡΙΑΚΗ Α.Ε.Π.Ε.Υ.	16/09/2013
ΕΘΝΙΚΗ ΧΡΗΜΑΤΙΣΤΗΡΙΑΚΗ Α.Ε.Π.Ε.Υ.	02/06/2013
ΕΛΛΗΝΟΑΜΕΡΙΚΑΝΙΚΗ ΧΡΗΜΑΤΙΣΤΗΡΙΑΚΗ Α.Ε.Π.Ε.Υ.	25/07/2014
ΕΠΕΝΔΥΤΙΚΗ ΤΡΑΠΕΖΑ ΕΛΛΑΔΟΣ Α.Ε.	08/01/2013
ΜΙΔΑΣ ΧΡΗΜΑΤΙΣΤΗΡΙΑΚΗ Α.Ε.Π.Ε.Υ.	11/01/2016
ΠΕΙΡΑΙΩΣ Α.Ε.Π.Ε.Υ.	16/02/2013
ΠΕΤΡΟΠΟΥΛΟΣ ΠΕΤΡΟΣ (ΚΟ)	Κύρια Αγορά
ΒΕΤΑ ΧΡΗΜΑΤΙΣΤΗΡΙΑΚΗ Α.Ε.Π.Ε.Υ.	28/05/2013
ΠΛΑΙΣΙΟ COMPUTERS (ΚΟ)	Κύρια Αγορά
ΒΕΤΑ ΧΡΗΜΑΤΙΣΤΗΡΙΑΚΗ Α.Ε.Π.Ε.Υ.	05/05/2014
EUROBANK EQUITIES Α.Ε.Π.Ε.Υ.	02/03/2015
ΣΑΡΑΝΤΗΣ ΓΡ. (ΚΟ)	Κύρια Αγορά
ΒΕΤΑ ΧΡΗΜΑΤΙΣΤΗΡΙΑΚΗ Α.Ε.Π.Ε.Υ.	14/05/2013
ΤΙΤΑΝ (ΚΟ)	Κύρια Αγορά
EUROBANK EQUITIES Α.Ε.Π.Ε.Υ.	23/10/2012
ΕΘΝΙΚΗ ΧΡΗΜΑΤΙΣΤΗΡΙΑΚΗ Α.Ε.Π.Ε.Υ.	17/02/2014
ΠΕΙΡΑΙΩΣ Α.Ε.Π.Ε.Υ.	04/05/2015
ΤΡΑΠΕΖΑ EUROBANK ERGASIAS (ΚΟ)	Κύρια Αγορά
EUROBANK EQUITIES Α.Ε.Π.Ε.Υ.	01/06/2013
ΑΛΦΑ FINANCE ΑΕΠΕΥ	08/01/2013
ΕΛΛΗΝΟΑΜΕΡΙΚΑΝΙΚΗ ΧΡΗΜΑΤΙΣΤΗΡΙΑΚΗ Α.Ε.Π.Ε.Υ.	25/07/2014
ΕΠΕΝΔΥΤΙΚΗ ΤΡΑΠΕΖΑ ΕΛΛΑΔΟΣ Α.Ε.	08/01/2013
ΜΙΔΑΣ ΧΡΗΜΑΤΙΣΤΗΡΙΑΚΗ Α.Ε.Π.Ε.Υ.	07/01/2016
ΠΕΙΡΑΙΩΣ Α.Ε.Π.Ε.Υ.	28/09/2013

Γνωστοποιήσεις Συναλλαγών - Κατάλογος Υπόχρεων Προσώπων

Ημερομηνία Υποβολής [1]	Επωνυμία	Λόγος Υποβολής [2]	Υπόχρεος	Ιδιότητα Υποχρέου	Σχέση με τον Υπόχρεο	Ημερομηνία Συναλλαγής	Αγορά	Όγκος Συναλλαγών	Αξία Συναλλαγών	Φύση Συναλλαγής [3]	Είδος Χρηματικού μέσου	Παρατηρήσεις [4]
25/02/2016	M.L.S. ΠΛΗΡΟΦΟΡΙΚΗ Α.Ε.	A	ΚΑΜΑΤΑΚΗΣ ΙΩΑΝΝΗΣ	Πρόεδρος κ Διευθ. Σύμβουλος	Ο ίδιος	24/02/2016	ΑΞΙΩΝ ΧΑ	11,450	35,774.90	A	Μετοχή (Κοινή)	
25/02/2016	ΕΛΛΗΝΙΚΑ ΧΡΗΜΑΤΙΣΤΗΡΙΑ - ΧΡΗΜΑΤΙΣΤΗΡΙΟ ΑΘΗΝΩΝ ΑΝΩΝΥΜΗ ΕΤΑΙΡΕΙΑ ΣΥΜΜΕΤΟΧΩΝ	B	ΒΑΣΙΛΕΙΟΥ ΚΩΝΣΤΑΝΤΙΝΟΣ	Μέλος ΔΣ Μη Εκτελεστικό	Συνδεδεμένο Νομικό Πρόσωπο	22/02/2016	ΠΑΡΑΓΩΓΩΝ ΧΑ	45	19,213.00	A	ΣΜΕ σε μετοχές	
25/02/2016	ΕΛΛΗΝΙΚΑ ΧΡΗΜΑΤΙΣΤΗΡΙΑ - ΧΡΗΜΑΤΙΣΤΗΡΙΟ ΑΘΗΝΩΝ ΑΝΩΝΥΜΗ ΕΤΑΙΡΕΙΑ ΣΥΜΜΕΤΟΧΩΝ	B	ΒΑΣΙΛΕΙΟΥ ΚΩΝΣΤΑΝΤΙΝΟΣ	Μέλος ΔΣ Μη Εκτελεστικό	Συνδεδεμένο Νομικό Πρόσωπο	22/02/2016	ΑΞΙΩΝ ΧΑ	5,007	21,458.84	Π	Μετοχή (Κοινή)	
25/02/2016	ΕΛΛΗΝΙΚΑ ΧΡΗΜΑΤΙΣΤΗΡΙΑ - ΧΡΗΜΑΤΙΣΤΗΡΙΟ ΑΘΗΝΩΝ ΑΝΩΝΥΜΗ ΕΤΑΙΡΕΙΑ ΣΥΜΜΕΤΟΧΩΝ	B	ΒΑΣΙΛΕΙΟΥ ΚΩΝΣΤΑΝΤΙΝΟΣ	Μέλος ΔΣ Μη Εκτελεστικό	Συνδεδεμένο Νομικό Πρόσωπο	23/02/2016	ΑΞΙΩΝ ΧΑ	1,186	5,087.94	Π	Μετοχή (Κοινή)	
25/02/2016	ΕΛΛΗΝΙΚΑ ΧΡΗΜΑΤΙΣΤΗΡΙΑ - ΧΡΗΜΑΤΙΣΤΗΡΙΟ ΑΘΗΝΩΝ ΑΝΩΝΥΜΗ ΕΤΑΙΡΕΙΑ ΣΥΜΜΕΤΟΧΩΝ	B	ΒΑΣΙΛΕΙΟΥ ΚΩΝΣΤΑΝΤΙΝΟΣ	Μέλος ΔΣ Μη Εκτελεστικό	Συνδεδεμένο Νομικό Πρόσωπο	23/02/2016	ΠΑΡΑΓΩΓΩΝ ΧΑ	5	2,173.00	A	ΣΜΕ σε μετοχές	
25/02/2016	ΕΛΛΗΝΙΚΑ ΧΡΗΜΑΤΙΣΤΗΡΙΑ - ΧΡΗΜΑΤΙΣΤΗΡΙΟ ΑΘΗΝΩΝ ΑΝΩΝΥΜΗ ΕΤΑΙΡΕΙΑ ΣΥΜΜΕΤΟΧΩΝ	B	ΒΑΣΙΛΕΙΟΥ ΚΩΝΣΤΑΝΤΙΝΟΣ	Μέλος ΔΣ Μη Εκτελεστικό	Συνδεδεμένο Νομικό Πρόσωπο	23/02/2016	ΑΞΙΩΝ ΧΑ	1,186	5,076.08	A	Μετοχή (Κοινή)	
25/02/2016	ΕΛΛΗΝΙΚΑ ΧΡΗΜΑΤΙΣΤΗΡΙΑ - ΧΡΗΜΑΤΙΣΤΗΡΙΟ ΑΘΗΝΩΝ ΑΝΩΝΥΜΗ ΕΤΑΙΡΕΙΑ ΣΥΜΜΕΤΟΧΩΝ	B	ΒΑΣΙΛΕΙΟΥ ΚΩΝΣΤΑΝΤΙΝΟΣ	Μέλος ΔΣ Μη Εκτελεστικό	Συνδεδεμένο Νομικό Πρόσωπο	23/02/2016	ΑΞΙΩΝ ΧΑ	678	2,948.31	Π	Μετοχή (Κοινή)	
25/02/2016	ΕΛΛΗΝΙΚΑ ΧΡΗΜΑΤΙΣΤΗΡΙΑ - ΧΡΗΜΑΤΙΣΤΗΡΙΟ ΑΘΗΝΩΝ ΑΝΩΝΥΜΗ ΕΤΑΙΡΕΙΑ ΣΥΜΜΕΤΟΧΩΝ	B	ΒΑΣΙΛΕΙΟΥ ΚΩΝΣΤΑΝΤΙΝΟΣ	Μέλος ΔΣ Μη Εκτελεστικό	Συνδεδεμένο Νομικό Πρόσωπο	24/02/2016	ΠΑΡΑΓΩΓΩΝ ΧΑ	70	29,472.00	A	ΣΜΕ σε μετοχές	
25/02/2016	ΕΛΛΗΝΙΚΑ ΧΡΗΜΑΤΙΣΤΗΡΙΑ - ΧΡΗΜΑΤΙΣΤΗΡΙΟ ΑΘΗΝΩΝ ΑΝΩΝΥΜΗ ΕΤΑΙΡΕΙΑ ΣΥΜΜΕΤΟΧΩΝ	B	ΒΑΣΙΛΕΙΟΥ ΚΩΝΣΤΑΝΤΙΝΟΣ	Μέλος ΔΣ Μη Εκτελεστικό	Συνδεδεμένο Νομικό Πρόσωπο	24/02/2016	ΑΞΙΩΝ ΧΑ	2,000	8,400.00	Π	Μετοχή (Κοινή)	
25/02/2016	ΕΛΛΗΝΙΚΑ ΧΡΗΜΑΤΙΣΤΗΡΙΑ - ΧΡΗΜΑΤΙΣΤΗΡΙΟ ΑΘΗΝΩΝ ΑΝΩΝΥΜΗ ΕΤΑΙΡΕΙΑ ΣΥΜΜΕΤΟΧΩΝ	B	ΒΑΣΙΛΕΙΟΥ ΚΩΝΣΤΑΝΤΙΝΟΣ	Μέλος ΔΣ Μη Εκτελεστικό	Συνδεδεμένο Νομικό Πρόσωπο	24/02/2016	ΑΞΙΩΝ ΧΑ	2,000	8,360.00	A	Μετοχή (Κοινή)	
25/02/2016	ΕΛΛΗΝΙΚΑ ΧΡΗΜΑΤΙΣΤΗΡΙΑ - ΧΡΗΜΑΤΙΣΤΗΡΙΟ ΑΘΗΝΩΝ ΑΝΩΝΥΜΗ ΕΤΑΙΡΕΙΑ ΣΥΜΜΕΤΟΧΩΝ	B	ΒΑΣΙΛΕΙΟΥ ΚΩΝΣΤΑΝΤΙΝΟΣ	Μέλος ΔΣ Μη Εκτελεστικό	Συνδεδεμένο Νομικό Πρόσωπο	24/02/2016	ΑΞΙΩΝ ΧΑ	7,716	32,599.76	Π	Μετοχή (Κοινή)	

Σημειώσεις Γνωστοποιήσεων Συναλλαγών

[1] - Η Ημερομηνία Υποβολής αφορά την Ημερομηνία που η Γνωστοποίηση παρελήφθη από το Χ.Α.

[2] - Λόγος Υποβολής: Α: Πρόσωπο που ασκεί Διευθυντικά καθήκοντα, Β: Πρόσωπο που έχει στενό δεσμό με πρόσωπο που ασκεί Διευθυντικά καθήκοντα.

[3] - Φύση Συναλλαγής: Α: Αγορά, Π: Πώληση.

[4] - Παρατηρήσεις: 1 - Λόγω Συμμετοχής σε ΑΜΚ, 2 - Λόγω Εξάσκησης Δικαιώματος Προαίρεσης αγοράς μετοχών που παρέχεται στο προσωπικό, 3 - Λόγω Δωρεάς, 4 - Λόγω Συγχώνευσης ή Διάσπασης κλπ, 5 - Λόγω Μετατροπής ή Ανταλλαγής Ομολογιών, 6 - Ανταλλαγή λόγω Προαιρετικής Δημόσιας Πρότασης.

Υποκείμενη Αγορά				Αγορά Παραγώγων														
Ανωτ Τιμή	Κατωτ Τιμή	Τιμή κλεισ.	Μεταβ.	Μήνας Παράδοσης	Άνοιγμα	Ανωτ Τιμή	Κατωτ Τιμή	Τελ Τιμή	Τιμή κλεισ.	Τελευταία ζήτηση	Τελευταία προσφορά	Τιμή Εκκαθάρισης	Υψηλό ζωής	Χαμηλό ζωής	Πράξεις	Όγκος	Ανοικτές θέσεις	
FTSE/X.A. Large Cap				(Μονάδα Διαπραγμάτευσης: 1 Μονάδα Δείκτη x 5€, Χρηματικός Διακανονισμός)														
129.44	126.07	129.11	2.41%	Μάρτιος 2016	126.25	130.00	125.75	128.00	128.00	---	---	128.50	170.50	---	339	2,745	12,716	
				Απρίλιος 2016	126.50	129.50	126.50	128.00	128.00	---	---	129.00	---	133.50	---	17	569	1,331
				Μάιος 2016	---	---	---	---	126.75	---	---	---	---	---	---	---	---	
				Ιούνιος 2016	---	---	---	---	126.75	---	---	---	---	---	---	---	---	
				Σεπτέμβριος 2016	---	---	---	---	127.50	---	---	---	---	---	---	---	---	
				Δεκέμβριος 2016	---	---	---	---	128.25	---	---	---	---	---	---	---	---	

Υποκείμενη Αγορά				Αγορά Παραγώγων														
Ανωτ Τιμή	Κατωτ Τιμή	Τιμή κλεισ.	Μεταβ.	Μήνας Παράδοσης	Άνοιγμα	Ανωτ Τιμή	Κατωτ Τιμή	Τελ Τιμή	Τιμή κλεισ.	Τελευταία ζήτηση	Τελευταία προσφορά	Τιμή Εκκαθάρισης	Υψηλό ζωής	Χαμηλό ζωής	Πράξεις	Όγκος	Ανοικτές θέσεις	
(Μέγεθος Συμβολαίου: 100 Μετοχές, Φυσική Παράδοση)																		
ALPHA BANK (ΚΟ)				Μάρτιος 2016	1.28	1.36	1.26	1.32	1.32	---	---	1.35	2.64	---	368	7,577	10,850	
1.36	1.26	1.32	4.76%	Ιούνιος 2016	---	---	---	---	1.27	---	---	1.38	2.68	---	---	---	209	
				Σεπτέμβριος 2016	---	---	---	---	1.27	---	---	---	---	---	---	---	---	
				Δεκέμβριος 2016	---	---	---	---	1.28	---	---	---	---	---	---	---	---	
(Μέγεθος Συμβολαίου: 100 Μετοχές, Φυσική Παράδοση)																		
COCA-COLA HBC AG (ΚΟ)				Μάρτιος 2016	17.63	17.63	17.63	17.63	17.63	---	---	17.63	21.55	---	1	5	132	
17.95	17.62	17.62	-1.12%	Ιούνιος 2016	---	---	---	---	17.93	---	---	---	---	---	---	---	---	
				Σεπτέμβριος 2016	---	---	---	---	18.02	---	---	---	---	---	---	---	---	
				Δεκέμβριος 2016	---	---	---	---	18.11	---	---	---	---	---	---	---	---	
(Μέγεθος Συμβολαίου: 100 Μετοχές, Φυσική Παράδοση)																		
FOLLI-FOLLIE (ΚΟ)				Μάρτιος 2016	14.07	14.50	14.05	14.50	14.50	---	---	14.39	18.54	---	9	17	288	
14.60	14.09	14.50	3.57%	Ιούνιος 2016	---	---	---	---	14.09	---	---	15.12	15.38	---	---	---	---	
				Σεπτέμβριος 2016	---	---	---	---	14.16	---	---	---	---	---	---	---	---	
				Δεκέμβριος 2016	---	---	---	---	14.23	---	---	---	---	---	---	---	---	
(Μέγεθος Συμβολαίου: 100 Μετοχές, Φυσική Παράδοση)																		
FRIGOGLASS (ΚΟ)				Μάρτιος 2016	0.775	0.776	0.606	0.707	0.707	---	---	0.700	1.98	---	72	200	1,235	
0.810	0.599	0.674	-15.11%	Ιούνιος 2016	---	---	---	---	0.799	---	---	---	---	---	---	---	---	
				Σεπτέμβριος 2016	---	---	---	---	0.803	---	---	---	---	---	---	---	---	
				Δεκέμβριος 2016	---	---	---	---	0.807	---	---	---	---	---	---	---	---	
(Μέγεθος Συμβολαίου: 100 Μετοχές, Φυσική Παράδοση)																		
GRIVALIA PROPERTIES (ΚΟ)				Μάρτιος 2016	7.29	7.29	7.19	7.19	7.19	---	---	7.17	8.14	---	3	11	65	
7.40	7.18	7.25	-0.96%	Ιούνιος 2016	---	---	---	---	7.37	---	---	---	---	---	---	---	---	
				Σεπτέμβριος 2016	---	---	---	---	7.40	---	---	---	---	---	---	---	---	
				Δεκέμβριος 2016	---	---	---	---	7.44	---	---	---	---	---	---	---	---	
(Μέγεθος Συμβολαίου: 100 Μετοχές, Φυσική Παράδοση)																		
JUMBO (ΚΟ)				Μάρτιος 2016	10.37	10.42	10.03	10.10	10.10	---	---	10.29	10.42	---	69	155	650	
10.50	10.05	10.10	0.20%	Ιούνιος 2016	---	---	---	---	10.14	---	---	---	---	---	---	---	---	
				Σεπτέμβριος 2016	---	---	---	---	10.19	---	---	---	---	---	---	---	---	
				Δεκέμβριος 2016	---	---	---	---	10.25	---	---	---	---	---	---	---	---	
(Μέγεθος Συμβολαίου: 100 Μετοχές, Φυσική Παράδοση)																		
MARFIN INVESTMENT GROUP (ΚΟ)				Μάρτιος 2016	0.062	0.072	0.062	0.069	0.069	---	---	0.070	0.087	---	65	1,763	35,084	
0.072	0.062	0.069	13.12%	Ιούνιος 2016	---	---	---	---	0.061	---	---	---	---	---	---	---	---	
				Σεπτέμβριος 2016	---	---	---	---	0.062	---	---	---	---	---	---	---	---	
				Δεκέμβριος 2016	---	---	---	---	0.062	---	---	---	---	---	---	---	---	
(Μέγεθος Συμβολαίου: 100 Μετοχές, Φυσική Παράδοση)																		
VIOHALCO SA/NV (ΚΑ)				Μάρτιος 2016	1.01	1.01	0.988	1.00	1.00	---	---	1.00	1.95	---	17	38	1,011	
1.02	0.970	0.995	-0.30%	Ιούνιος 2016	---	---	---	---	1.00	---	---	---	---	---	---	---	---	
				Σεπτέμβριος 2016	---	---	---	---	1.01	---	---	---	---	---	---	---	---	
				Δεκέμβριος 2016	---	---	---	---	1.01	---	---	---	---	---	---	---	---	

Υποκείμενη Αγορά				Αγορά Παραγώγων													
Ανωτ Τιμή	Κατωτ Τιμή	Τιμή κλεισ.	Μεταβ.	Μήνας Παράδοσης	Άνοιγμα	Ανωτ Τιμή	Κατωτ Τιμή	Τελ Τιμή	Τιμή κλεισ.	Τελευταία ζήτηση	Τελευταία προσφορά	Τιμή Εκκαθάρισης	Υψηλό ζωής	Χαμηλό ζωής	Πράξεις	Όγκος	Ανοικτές θέσεις
(Μέγεθος Συμβολαίου: 100 Μετοχές, Φυσική Παράδοση)																	
ΓΕΚ ΤΕΡΝΑ (ΚΟ)				Μάρτιος 2016	1.14	1.16	1.14	1.16	1.16	---	---	1.18	1.63	---	4	7	7,568
1.18	1.13	1.17	0.86%	Ιούνιος 2016	---	---	---	---	1.17	---	---	1.16	1.35	---	---	---	26
				Σεπτέμβριος 2016	---	---	---	---	1.17	---	---	---	---	---	---	---	---
				Δεκέμβριος 2016	---	---	---	---	1.18	---	---	---	---	---	---	---	---
(Μέγεθος Συμβολαίου: 100 Μετοχές, Φυσική Παράδοση)																	
ΔΕΗ (ΚΟ)				Μάρτιος 2016	2.70	2.77	2.68	2.70	2.70	---	---	2.72	5.53	---	232	920	5,435
2.80	2.67	2.70	0.37%	Ιούνιος 2016	2.85	2.85	2.79	2.79	2.79	---	---	2.79	3.10	---	2	2	11
				Σεπτέμβριος 2016	---	---	---	---	2.72	---	---	---	---	---	---	---	---
				Δεκέμβριος 2016	---	---	---	---	2.73	---	---	---	---	---	---	---	---
(Μέγεθος Συμβολαίου: 100 Μετοχές, Φυσική Παράδοση)																	
ΕΘΝΙΚΗ ΤΡΑΠΕΖΑ (ΚΟ)				Μάρτιος 2016	0.152	0.165	0.152	0.164	0.164	---	---	0.161	0.551	---	238	6,900	60,809
0.165	0.155	0.165	7.14%	Ιούνιος 2016	---	---	---	---	0.155	---	---	0.162	0.346	---	---	---	362
				Σεπτέμβριος 2016	---	---	---	---	0.156	---	---	---	---	---	---	---	---
				Δεκέμβριος 2016	---	---	---	---	0.157	---	---	---	---	---	---	---	---
(Μέγεθος Συμβολαίου: 100 Μετοχές, Φυσική Παράδοση)																	
ΕΛΛΑΚΤΩΡ (ΚΟ)				Μάρτιος 2016	1.16	1.19	1.11	1.13	1.13	---	---	1.04	1.87	---	18	75	1,385
1.21	1.11	1.11	-5.13%	Ιούνιος 2016	---	---	---	---	1.18	---	---	1.01	1.27	---	---	---	120
				Σεπτέμβριος 2016	---	---	---	---	1.18	---	---	---	---	---	---	---	---
				Δεκέμβριος 2016	---	---	---	---	1.19	---	---	---	---	---	---	---	---
(Μέγεθος Συμβολαίου: 100 Μετοχές, Φυσική Παράδοση)																	
ΕΛΛΗΝ. ΧΡΗΜΑΤΙΣΤΗΡΙΑ Χ.Α. (ΚΟ)				Μάρτιος 2016	4.21	4.34	4.21	4.34	4.34	---	---	4.37	5.61	---	17	28	595
4.36	4.23	4.35	3.82%	Ιούνιος 2016	---	---	---	---	4.22	---	---	4.35	4.64	---	---	---	47
				Σεπτέμβριος 2016	---	---	---	---	4.24	---	---	---	---	---	---	---	---
				Δεκέμβριος 2016	---	---	---	---	4.26	---	---	---	---	---	---	---	---
(Μέγεθος Συμβολαίου: 100 Μετοχές, Φυσική Παράδοση)																	
ΕΛΛΗΝΙΚΑ ΠΕΤΡΕΛΑΙΑ (ΚΟ)				Μάρτιος 2016	3.46	3.56	3.41	3.56	3.56	---	---	3.55	4.42	---	87	187	4,759
3.57	3.40	3.56	4.71%	Ιούνιος 2016	---	---	---	---	3.42	---	---	---	---	---	---	---	---
				Σεπτέμβριος 2016	---	---	---	---	3.44	---	---	---	---	---	---	---	---
				Δεκέμβριος 2016	---	---	---	---	3.46	---	---	---	---	---	---	---	---
(Μέγεθος Συμβολαίου: 100 Μετοχές, Φυσική Παράδοση)																	
ΕΥΔΑΠ (ΚΟ)				Μάρτιος 2016	3.72	3.76	3.65	3.75	3.75	---	---	3.83	5.18	---	20	63	345
3.80	3.65	3.80	1.60%	Ιούνιος 2016	---	---	---	---	3.76	---	---	---	---	---	---	---	---
				Σεπτέμβριος 2016	---	---	---	---	3.78	---	---	---	---	---	---	---	---
				Δεκέμβριος 2016	---	---	---	---	3.80	---	---	---	---	---	---	---	---
(Μέγεθος Συμβολαίου: 100 Μετοχές, Φυσική Παράδοση)																	
ΙΝΤΡΑΛΟΤ (ΚΟ)				Μάρτιος 2016	1.13	1.14	1.13	1.14	1.14	---	---	1.17	1.23	---	3	8	245
1.17	1.12	1.16	2.66%	Ιούνιος 2016	---	---	---	---	1.14	---	---	---	---	---	---	---	---
				Σεπτέμβριος 2016	---	---	---	---	1.14	---	---	---	---	---	---	---	---
				Δεκέμβριος 2016	---	---	---	---	1.15	---	---	---	---	---	---	---	---

Υποκείμενη Αγορά				Αγορά Παραγώγων										Ανοικτές θέσεις			
Ανωτ Τιμή	Κατωτ Τιμή	Τιμή κλεισ.	Μεταβ.	Μήνας Παράδοσης	Άνοιγμα	Ανωτ Τιμή	Κατωτ Τιμή	Τελ Τιμή	Τιμή κλεισ.	Τελευταία ζήτηση	Τελευταία προσφορά	Τιμή Εκκαθάρισης	Υψηλό ζώης	Χαμηλό ζώης	Πράξεις	Όγκος	Ανοικτές θέσεις
(Μέγεθος Συμβολαίου: 100 Μετοχές, Φυσική Παράδοση)																	
ΜΕΤΚΑ (ΚΟ)				Μάρτιος 2016	6.35	6.36	6.29	6.36	6.36	---	---	6.36	7.98	---	4	4	347
6.42	6.24	6.40	1.11%	Ιούνιος 2016	---	---	---	---	6.37	---	---	---	---	---	---	---	---
				Σεπτέμβριος 2016	---	---	---	---	6.40	---	---	---	---	---	---	---	---
				Δεκέμβριος 2016	---	---	---	---	6.43	---	---	---	---	---	---	---	---
(Μέγεθος Συμβολαίου: 100 Μετοχές, Φυσική Παράδοση)																	
ΜΟΤΟΡ ΟΪΛ (ΚΟ)				Μάρτιος 2016	9.28	9.33	9.23	9.23	9.23	---	---	9.23	10.78	---	10	35	454
9.36	9.02	9.20	0.00%	Ιούνιος 2016	---	---	---	---	9.26	---	---	---	---	---	---	---	---
				Σεπτέμβριος 2016	---	---	---	---	9.30	---	---	---	---	---	---	---	---
				Δεκέμβριος 2016	---	---	---	---	9.35	---	---	---	---	---	---	---	---
(Μέγεθος Συμβολαίου: 100 Μετοχές, Φυσική Παράδοση)																	
ΜΥΤΙΑΗΝΑΙΟΣ (ΚΟ)				Μάρτιος 2016	2.92	2.97	2.89	2.97	2.97	---	---	2.96	4.20	---	33	90	5,525
2.96	2.88	2.95	2.43%	Ιούνιος 2016	---	---	---	---	2.90	---	---	3.14	---	---	---	---	---
				Σεπτέμβριος 2016	---	---	---	---	2.91	---	---	---	---	---	---	---	---
				Δεκέμβριος 2016	---	---	---	---	2.93	---	---	---	---	---	---	---	---
(Μέγεθος Συμβολαίου: 100 Μετοχές, Φυσική Παράδοση)																	
ΟΛΠ (ΚΟ)				Μάρτιος 2016	10.69	10.73	10.56	10.73	10.73	---	---	10.53	15.50	---	8	27	365
10.76	10.52	10.71	-0.28%	Ιούνιος 2016	---	---	---	---	10.81	---	---	14.75	---	---	---	---	29
				Σεπτέμβριος 2016	---	---	---	---	10.86	---	---	---	---	---	---	---	---
				Δεκέμβριος 2016	---	---	---	---	10.92	---	---	---	---	---	---	---	---
(Μέγεθος Συμβολαίου: 100 Μετοχές, Φυσική Παράδοση)																	
ΟΠΑΠ (ΚΟ)				Μάρτιος 2016	5.84	6.02	5.83	5.94	5.94	---	---	5.93	8.72	---	83	329	2,496
6.01	5.84	5.94	1.54%	Ιούνιος 2016	---	---	---	---	5.89	---	---	7.25	---	---	---	---	2
				Σεπτέμβριος 2016	---	---	---	---	5.92	---	---	---	---	---	---	---	---
				Δεκέμβριος 2016	---	---	---	---	5.95	---	---	---	---	---	---	---	---
(Μέγεθος Συμβολαίου: 100 Μετοχές, Φυσική Παράδοση)																	
ΟΤΕ (ΚΟ)				Μάρτιος 2016	6.99	7.48	6.83	7.46	7.46	---	---	7.32	9.34	---	331	1,673	4,609
7.49	6.75	7.49	8.55%	Ιούνιος 2016	---	---	---	---	6.94	---	---	7.96	---	---	---	---	66
				Σεπτέμβριος 2016	---	---	---	---	6.98	---	---	---	---	---	---	---	---
				Δεκέμβριος 2016	---	---	---	---	7.01	---	---	---	---	---	---	---	---
(Μέγεθος Συμβολαίου: 100 Μετοχές, Φυσική Παράδοση)																	
ΠΕΙΡΑΙΩΣ ΤΡΑΠΕΖΑ (ΚΟ)				Μάρτιος 2016	0.118	0.128	0.118	0.121	0.121	---	---	0.122	0.312	---	299	13,213	30,908
0.128	0.119	0.123	0.82%	Ιούνιος 2016	---	---	---	---	0.123	---	---	0.303	---	---	---	---	166
				Σεπτέμβριος 2016	---	---	---	---	0.123	---	---	---	---	---	---	---	---
				Δεκέμβριος 2016	---	---	---	---	0.124	---	---	---	---	---	---	---	---
(Μέγεθος Συμβολαίου: 100 Μετοχές, Φυσική Παράδοση)																	
ΣΩΛ/ΓΕΙΑ ΚΟΡΙΝΘΟΥ (ΚΟ)				Μάρτιος 2016	---	---	---	---	0.740	---	---	0.743	1.08	---	---	---	621
0.738	0.692	0.736	-0.41%	Ιούνιος 2016	---	---	---	---	0.744	---	---	---	---	---	---	---	---
				Σεπτέμβριος 2016	---	---	---	---	0.747	---	---	---	---	---	---	---	---
				Δεκέμβριος 2016	---	---	---	---	0.751	---	---	---	---	---	---	---	---

Υποκείμενη Αγορά				Αγορά Παραγώγων													
Ανωτ Τιμή	Κατωτ Τιμή	Τιμή κλεισ.	Μεταβ.	Μήνας Παράδοσης	Άνοιγμα	Ανωτ Τιμή	Κατωτ Τιμή	Τελ Τιμή	Τιμή κλεισ.	Τελευταία ζήτηση	Τελευταία προσφορά	Τιμή Εκκαθάρισης	Υψηλό ζωής	Χαμηλό ζωής	Πράξεις	Όγκος	Ανοικτές θέσεις
ΤΕΡΝΑ ΕΝΕΡΓΕΙΑΚΗ (ΚΟ)																	
(Μέγεθος Συμβολαίου: 100 Μετοχές, Φυσική Παράδοση)																	
2.12	2.06	2.11	1.44%	Μάρτιος 2016	2.10	2.10	2.10	2.10	2.10	---	---	2.16	2.55	---	1	1	1,157
				Ιούνιος 2016	---	---	---	---	2.09	---	---	---	---	---	---	---	---
				Σεπτέμβριος 2016	---	---	---	---	2.10	---	---	---	---	---	---	---	---
				Δεκέμβριος 2016	---	---	---	---	2.11	---	---	---	---	---	---	---	---
ΤΙΤΑΝ (ΚΟ)																	
(Μέγεθος Συμβολαίου: 100 Μετοχές, Φυσική Παράδοση)																	
15.67	15.27	15.64	1.89%	Μάρτιος 2016	15.44	15.60	15.33	15.45	15.45	---	---	15.44	21.29	---	8	24	502
				Ιούνιος 2016	---	---	---	---	15.45	---	---	15.35	17.87	---	---	---	---
				Σεπτέμβριος 2016	---	---	---	---	15.52	---	---	---	---	---	---	---	---
				Δεκέμβριος 2016	---	---	---	---	15.60	---	---	---	---	---	---	---	---
ΤΡΑΠΕΖΑ EUROBANK ERGASIAS (ΚΟ)																	
(Μέγεθος Συμβολαίου: 100 Μετοχές, Φυσική Παράδοση)																	
0.421	0.387	0.406	6.00%	Μάρτιος 2016	0.395	0.419	0.388	0.409	0.409	---	---	0.408	1.14	---	226	3,996	17,726
				Ιούνιος 2016	---	---	---	---	0.385	---	---	0.413	1.16	---	---	---	250
				Σεπτέμβριος 2016	---	---	---	---	0.387	---	---	---	---	---	---	---	---
				Δεκέμβριος 2016	---	---	---	---	0.389	---	---	---	---	---	---	---	---

FTSE/X.A. Large Cap

(Μονάδα Διαπραγμάτευσης: 1 Μονάδα Δείκτη x 5€ - Τρόπος Εξάσκησης: Ευρωπαϊκός Χρηματικός Διακανονισμός)

Τιμή Εξάσκησης	Δικαιώματα Αγοράς														Δικαιώματα Πώλησης																					
	Μάρτιος 2016							Απρίλιος 2016							Λοιποί Μήνες		Μάρτιος 2016							Απρίλιος 2016							Λοιποί Μήνες					
	Ανοιγμα	Ανιγτ Τιμή	Καπιτ Τιμή	Τελ Τιμή	Τιμή κλεισ.	Όγκος	Ανοικτές θέσεις	Ανοιγμα	Ανιγτ Τιμή	Καπιτ Τιμή	Τελ Τιμή	Τιμή κλεισ.	Όγκος	Ανοικτές θέσεις	Όγκος	Ανοικτές θέσεις	Ανοιγμα	Ανιγτ Τιμή	Καπιτ Τιμή	Τελ Τιμή	Τιμή κλεισ.	Όγκος	Ανοικτές θέσεις	Ανοιγμα	Ανιγτ Τιμή	Καπιτ Τιμή	Τελ Τιμή	Τιμή κλεισ.	Όγκος	Ανοικτές θέσεις	Όγκος	Ανοικτές θέσεις	Τιμή Εξάσκησης			
90	0.00	0.00	0.00	-	35.00	-	-	0.00	0.00	0.00	-	35.25	-	-	0.00	0.00	0.00	-	0.01	-	-	0.00	0.00	0.00	-	0.12	-	-	0.00	0.00	0.00	-	0.12	-	-	90
95	0.00	0.00	0.00	-	30.00	-	-	0.00	0.00	0.00	-	30.50	-	-	0.00	0.00	0.00	-	0.05	-	-	0.00	0.00	0.00	-	0.29	-	-	0.00	0.00	0.00	-	0.29	-	-	95
100	0.00	0.00	0.00	-	25.00	-	-	0.00	0.00	0.00	-	25.75	-	-	0.00	0.00	0.00	-	0.15	-	-	0.00	0.00	0.00	-	0.64	-	-	0.00	0.00	0.00	-	0.64	-	-	100
105	0.00	0.00	0.00	-	20.50	-	348	0.00	0.00	0.00	-	21.50	-	-	0.00	0.00	0.00	-	0.42	-	-	0.00	0.00	0.00	-	1.20	-	-	0.00	0.00	0.00	-	1.20	-	-	105
110	0.00	0.00	0.00	-	16.00	-	1	0.00	0.00	0.00	-	17.50	-	30	0.00	0.00	0.00	-	0.99	-	-	0.00	0.00	0.00	-	2.20	-	-	0.00	0.00	0.00	-	2.20	-	-	110
115	0.00	0.00	0.00	-	12.00	-	3	0.00	0.00	0.00	-	13.75	-	12	0.00	0.00	0.00	-	2.00	-	1	0.00	0.00	0.00	-	3.60	-	-	0.00	0.00	0.00	-	3.60	-	-	115
120	9.30	11.25	9.30	11.25	11.25	3	201	0.00	0.00	0.00	-	10.75	-	-	9.30	11.25	0.00	-	3.60	-	13	0.00	0.00	0.00	-	5.40	-	-	0.00	0.00	0.00	-	5.40	-	-	120
125	0.00	0.00	0.00	-	5.90	-	3	0.00	0.00	0.00	-	8.10	-	-	0.00	0.00	0.00	-	5.90	-	133	0.00	0.00	0.00	-	7.80	-	-	0.00	0.00	0.00	-	7.80	-	-	125
130	4.00	5.00	3.80	5.00	5.00	129	796	0.00	0.00	0.00	-	5.90	-	-	4.00	5.00	6.00	6.00	6.00	40	52	8.80	8.80	8.80	8.80	8.80	30	30	8.80	8.80	8.80	-	30	30	130	
135	0.00	0.00	0.00	-	2.40	-	3	0.00	0.00	0.00	-	4.30	-	-	0.00	0.00	0.00	-	12.50	-	20	0.00	0.00	0.00	-	14.00	-	-	0.00	0.00	0.00	-	14.00	-	-	135
140	0.00	0.00	0.00	-	1.40	-	745	0.00	0.00	0.00	-	3.00	-	-	0.00	0.00	0.00	-	16.50	-	1	0.00	0.00	0.00	-	17.75	-	-	0.00	0.00	0.00	-	17.75	-	-	140
145	0.00	0.00	0.00	-	0.80	-	537	0.00	0.00	0.00	-	2.10	-	-	0.00	0.00	0.00	-	20.75	-	-	0.00	0.00	0.00	-	21.75	-	-	0.00	0.00	0.00	-	21.75	-	-	145
150	0.00	0.00	0.00	-	0.44	-	171	0.00	0.00	0.00	-	1.40	-	50	0.00	0.00	0.00	-	25.50	-	3	0.00	0.00	0.00	-	26.00	-	-	0.00	0.00	0.00	-	26.00	-	-	150
155	0.00	0.00	0.00	-	0.23	-	2	0.00	0.00	0.00	-	0.93	-	-	0.00	0.00	0.00	-	30.25	-	1	0.00	0.00	0.00	-	30.50	-	-	0.00	0.00	0.00	-	30.50	-	-	155
160	0.00	0.00	0.00	-	0.11	-	3	0.00	0.00	0.00	-	0.61	-	-	0.00	0.00	0.00	-	35.00	-	-	0.00	0.00	0.00	-	35.25	-	-	0.00	0.00	0.00	-	35.25	-	-	160
165	0.00	0.00	0.00	-	0.06	-	6	0.00	0.00	0.00	-	0.39	-	-	0.00	0.00	0.00	-	40.00	-	-	0.00	0.00	0.00	-	40.00	-	-	0.00	0.00	0.00	-	40.00	-	-	165
170	0.00	0.00	0.00	-	0.03	-	10	0.00	0.00	0.00	-	0.25	-	-	0.00	0.00	0.00	-	45.00	-	-	0.00	0.00	0.00	-	44.75	-	-	0.00	0.00	0.00	-	44.75	-	-	170
175	0.00	0.00	0.00	-	0.01	-	-	0.00	0.00	0.00	-	0.15	-	-	0.00	0.00	0.00	-	50.00	-	-	0.00	0.00	0.00	-	49.75	-	-	0.00	0.00	0.00	-	49.75	-	-	175
180	0.00	0.00	0.00	-	0.01	-	-	0.00	0.00	0.00	-	0.09	-	-	0.00	0.00	0.00	-	55.00	-	5	0.00	0.00	0.00	-	54.50	-	-	0.00	0.00	0.00	-	54.50	-	-	180
185	0.00	0.00	0.00	-	0.01	-	-	0.00	0.00	0.00	-	0.06	-	-	0.00	0.00	0.00	-	60.00	-	-	0.00	0.00	0.00	-	59.50	-	-	0.00	0.00	0.00	-	59.50	-	-	185
190	0.00	0.00	0.00	-	0.01	-	-	-	-	-	-	-	-	-	-	-	-	-	65.00	-	-	-	-	-	-	-	-	-	-	-	-	-	-	-	190	
195	0.00	0.00	0.00	-	0.01	-	-	-	-	-	-	-	-	-	-	-	-	-	70.00	-	-	-	-	-	-	-	-	-	-	-	-	-	-	-	195	
200	0.00	0.00	0.00	-	0.01	-	11	-	-	-	-	-	-	-	-	-	-	-	75.00	-	187	-	-	-	-	-	-	-	-	-	-	-	-	-	200	
205	0.00	0.00	0.00	-	0.01	-	-	-	-	-	-	-	-	-	-	-	-	-	80.00	-	-	-	-	-	-	-	-	-	-	-	-	-	-	-	205	
210	0.00	0.00	0.00	-	0.01	-	-	-	-	-	-	-	-	-	-	-	-	-	85.00	-	-	-	-	-	-	-	-	-	-	-	-	-	-	-	210	
215	0.00	0.00	0.00	-	0.01	-	-	-	-	-	-	-	-	-	-	-	-	-	90.00	-	-	-	-	-	-	-	-	-	-	-	-	-	-	-	215	
220	0.00	0.00	0.00	-	0.01	-	-	-	-	-	-	-	-	-	-	-	-	-	95.00	-	-	-	-	-	-	-	-	-	-	-	-	-	-	-	220	
225	0.00	0.00	0.00	-	0.01	-	-	-	-	-	-	-	-	-	-	-	-	-	100.00	-	-	-	-	-	-	-	-	-	-	-	-	-	-	-	225	
230	0.00	0.00	0.00	-	0.01	-	-	-	-	-	-	-	-	-	-	-	-	-	105.00	-	-	-	-	-	-	-	-	-	-	-	-	-	-	-	230	
235	0.00	0.00	0.00	-	0.03	-	-	-	-	-	-	-	-	-	-	-	-	-	110.00	-	-	-	-	-	-	-	-	-	-	-	-	-	-	-	235	
240	0.00	0.00	0.00	-	0.02	-	-	-	-	-	-	-	-	-	-	-	-	-	115.00	-	-	-	-	-	-	-	-	-	-	-	-	-	-	-	240	
245	0.00	0.00	0.00	-	0.01	-	-	-	-	-	-	-	-	-	-	-	-	-	120.00	-	-	-	-	-	-	-	-	-	-	-	-	-	-	-	245	
250	0.00	0.00	0.00	-	0.01	-	-	-	-	-	-	-	-	-	-	-	-	-	125.00	-	-	-	-	-	-	-	-	-	-	-	-	-	-	-	250	
255	0.00	0.00	0.00	-	0.01	-	-	-	-	-	-	-	-	-	-	-	-	-	130.00	-	-	-	-	-	-	-	-	-	-	-	-	-	-	-	255	
260	0.00	0.00	0.00	-	0.01	-	-	-	-	-	-	-	-	-	-	-	-	-	135.00	-	40	-	-	-	-	-	-	-	-	-	-	-	-	-	260	
265	0.00	0.00	0.00	-	0.01	-	-	-	-	-	-	-	-	-	-	-	-	-	140.00	-	-	-	-	-	-	-	-	-	-	-	-	-	-	-	265	

FTSE/X.A. Large Cap

(Μονάδα Διαπραγμάτευσης: 1 Μονάδα Δείκτη x 5€ - Τρόπος Εξάσκησης: Ευρωπαϊκός Χρηματικός Διακανονισμός)

Τιμή Εξάσκησης	Δικαιώματα Αγοράς														Δικαιώματα Πώλησης															
	Μάρτιος 2016				Απρίλιος 2016				Λοιποί Μήνες		Μάρτιος 2016				Απρίλιος 2016				Λοιποί Μήνες		Τιμή Εξάσκησης									
	Άνοιγμα	Ανιψ. Τιμή	Κατωτ. Τιμή	Τελ. Τιμή	Τιμή κλεισ.	Όγκος	Άνοιγ. θέσεις	Άνοιγμα	Ανιψ. Τιμή	Κατωτ. Τιμή	Τελ. Τιμή	Τιμή κλεισ.	Όγκος	Άνοιγ. θέσεις	Όγκος	Άνοιγ. θέσεις	Άνοιγμα	Ανιψ. Τιμή	Κατωτ. Τιμή	Τελ. Τιμή		Τιμή κλεισ.	Όγκος	Άνοιγ. θέσεις	Όγκος	Άνοιγ. θέσεις				
Σύνολα:						132	2,840						0	92	0	0								40	456			30	30	0
Αριθμός Πράξεων:						18							0	0									6					1		0

ALPHA BANK (KO)

(Μέγεθος Συμβολαίου: 100 Μετοχές, Τρόπος Εξάσκησης: Αμερικάνικος, Φυσική Παράδοση)

Τιμή Εξάσκησης	Δικαιώματα Αγοράς												Δικαιώματα Πώλησης															
	Μάρτιος 2016				Απρίλιος 2016				Λοιποί Μήνες				Μάρτιος 2016				Απρίλιος 2016				Λοιποί Μήνες							
	Ανοιγμα	Ανιγτ Τιμή	Καπιτ Τιμή	Τελ Τιμή	Τιμή κλεισ.	Όγκος	Ανοικτές θέσεις	Ανοιγμα	Ανιγτ Τιμή	Καπιτ Τιμή	Τελ Τιμή	Τιμή κλεισ.	Όγκος	Ανοικτές θέσεις	Όγκος	Ανοικτές θέσεις	Ανοιγμα	Ανιγτ Τιμή	Καπιτ Τιμή	Τελ Τιμή	Τιμή κλεισ.	Όγκος	Ανοικτές θέσεις	Όγκος	Ανοικτές θέσεις	Τιμή Εξάσκησης		
0.100	0.000	0.000	0.000	1.16	-	-										0.000	0.000	0.000	0.001	-	-						0.001	
0.200	0.000	0.000	0.000	1.06	-	-										0.000	0.000	0.000	0.001	-	-						0.002	
0.300	0.000	0.000	0.000	0.960	-	-										0.000	0.000	0.000	0.001	-	-						0.003	
0.400	0.000	0.000	0.000	0.861	-	-										0.000	0.000	0.000	0.001	-	-						0.004	
0.500	0.000	0.000	0.000	0.761	-	-										0.000	0.000	0.000	0.001	-	-						0.005	
0.600	0.000	0.000	0.000	0.661	-	-										0.000	0.000	0.000	0.001	-	-						0.006	
0.700	0.000	0.000	0.000	0.561	-	-										0.000	0.000	0.000	0.001	-	-						0.007	
0.800	0.000	0.000	0.000	0.462	-	-	0.000	0.000	0.000	0.471	-	-				0.000	0.000	0.000	0.001	-	-	0.000	0.000	0.000	0.009	-	-	0.008
0.850	0.000	0.000	0.000	0.414	-	-	0.000	0.000	0.000	0.427	-	-				0.000	0.000	0.000	0.003	-	-	0.000	0.000	0.000	0.015	-	-	0.009
0.900	0.000	0.000	0.000	0.367	-	-	0.000	0.000	0.000	0.384	-	-				0.000	0.000	0.000	0.006	-	-	0.000	0.000	0.000	0.022	-	-	0.009
0.950	0.000	0.000	0.000	0.322	-	-	0.000	0.000	0.000	0.344	-	-				0.000	0.000	0.000	0.011	-	-	0.000	0.000	0.000	0.032	-	-	0.010
1.000	0.000	0.000	0.000	0.279	-	-	0.000	0.000	0.000	0.307	-	-				0.000	0.000	0.000	0.018	-	-	0.000	0.000	0.000	0.044	-	-	0.010
1.100	0.000	0.000	0.000	0.202	-	-	0.000	0.000	0.000	0.240	-	-				0.000	0.000	0.000	0.041	-	-	0.000	0.000	0.000	0.077	-	-	0.011
1.200	0.000	0.000	0.000	0.140	-	-	0.000	0.000	0.000	0.184	-	-				0.000	0.000	0.000	0.079	-	-	0.000	0.000	0.000	0.121	-	-	0.012
1.300	0.000	0.000	0.000	0.093	-	10	0.000	0.000	0.000	0.139	-	-				0.000	0.000	0.000	0.132	-	-	0.000	0.000	0.000	0.176	-	-	0.013
1.400	0.000	0.000	0.000	0.059	-	-	0.000	0.000	0.000	0.103	-	-				0.000	0.000	0.000	0.198	-	-	0.000	0.000	0.000	0.240	-	-	0.014
1.500	0.000	0.000	0.000	0.036	-	-	0.000	0.000	0.000	0.075	-	-				0.000	0.000	0.000	0.274	-	-	0.000	0.000	0.000	0.311	-	-	0.015
1.600	0.000	0.000	0.000	0.021	-	20	0.000	0.000	0.000	0.055	-	-				0.000	0.000	0.000	0.360	-	-	0.000	0.000	0.000	0.391	-	-	0.016
1.700	0.000	0.000	0.000	0.012	-	-	0.000	0.000	0.000	0.040	-	-				0.000	0.000	0.000	0.451	-	-	0.000	0.000	0.000	0.476	-	-	0.017
1.800	0.000	0.000	0.000	0.007	-	2	0.000	0.000	0.000	0.028	-	-				0.000	0.000	0.000	0.545	-	-	0.000	0.000	0.000	0.564	-	-	0.018
1.900	0.000	0.000	0.000	0.004	-	-	0.000	0.000	0.000	0.020	-	-				0.000	0.000	0.000	0.643	-	-	0.000	0.000	0.000	0.657	-	-	0.019
2.000	0.000	0.000	0.000	0.002	-	-	0.000	0.000	0.000	0.014	-	-				0.000	0.000	0.000	0.741	-	-	0.000	0.000	0.000	0.751	-	-	0.020
2.200	0.000	0.000	0.000	0.001	-	50	0.000	0.000	0.000	0.007	-	-				0.000	0.000	0.000	0.940	-	-	0.000	0.000	0.000	0.944	-	-	0.022
2.400	0.000	0.000	0.000	0.001	-	-	0.000	0.000	0.000	0.003	-	-				0.000	0.000	0.000	1.14	-	-	0.000	0.000	0.000	1.14	-	-	0.024
2.600	0.000	0.000	0.000	0.001	-	-	0.000	0.000	0.000	0.002	-	-				0.000	0.000	0.000	1.34	-	-	0.000	0.000	0.000	1.34	-	-	0.026
2.800	0.000	0.000	0.000	0.002	-	-	0.000	0.000	0.000	0.001	-	-				0.000	0.000	0.000	1.54	-	-	0.000	0.000	0.000	1.54	-	-	0.028
3.000	0.000	0.000	0.000	0.001	-	-	0.000	0.000	0.000	0.001	-	-				0.000	0.000	0.000	1.74	-	-	0.000	0.000	0.000	1.74	-	-	0.030
3.200	0.000	0.000	0.000	0.001	-	-										0.000	0.000	0.000	1.94	-	-						0.032	
3.400	0.000	0.000	0.000	0.001	-	-										0.000	0.000	0.000	2.14	-	-						0.034	
3.600	0.000	0.000	0.000	0.001	-	-										0.000	0.000	0.000	2.34	-	-						0.036	
Σύνολα:					0	82														0	0							
Αριθμός Πράξεων:					0															0.00						0		0

ΔΕΗ (ΚΟ)

(Μέγεθος Συμβολαίου: 100 Μετοχές, Τρόπος Εξάσκησης: Αμερικάνικος, Φυσική Παράδοση)

Τιμή Εξάσκησης	Δικαιώματα Αγοράς												Δικαιώματα Πώλησης												Τιμή Εξάσκησης			
	Μάρτιος 2016				Απρίλιος 2016				Λοιποί Μήνες				Μάρτιος 2016				Απρίλιος 2016				Λοιποί Μήνες							
	Άνοιγμα	Ανιγτ Τιμή	Κατωτ Τιμή	Τελ Τιμή	Τιμή κλεισ.	Όγκος	Ανοικτές θέσεις	Άνοιγμα	Ανιγτ Τιμή	Κατωτ Τιμή	Τελ Τιμή	Τιμή κλεισ.	Όγκος	Ανοικτές θέσεις	Όγκος	Ανοικτές θέσεις	Άνοιγμα	Ανιγτ Τιμή	Κατωτ Τιμή	Τελ Τιμή	Τιμή κλεισ.	Όγκος	Ανοικτές θέσεις	Όγκος		Ανοικτές θέσεις		
1.800	0.000	0.000	0.000	0.892	-	-	0.000	0.000	0.000	0.896	-	-	0.000	0.000	0.000	0.001	-	-	0.000	0.000	0.000	0.001	-	-	0.000	0.000	0.000	0.018
1.900	0.000	0.000	0.000	0.793	-	-	0.000	0.000	0.000	0.799	-	-	0.000	0.000	0.000	0.001	-	-	0.000	0.000	0.000	0.003	-	-	0.000	0.000	0.000	0.019
2.000	0.000	0.000	0.000	0.693	-	-	0.000	0.000	0.000	0.703	-	-	0.000	0.000	0.000	0.001	-	-	0.000	0.000	0.000	0.007	-	-	0.000	0.000	0.000	0.020
2.200	0.000	0.000	0.000	0.500	-	-	0.000	0.000	0.000	0.522	-	-	0.000	0.000	0.000	0.007	-	-	0.000	0.000	0.000	0.026	-	-	0.000	0.000	0.000	0.022
2.400	0.000	0.000	0.000	0.325	-	-	0.000	0.000	0.000	0.365	-	-	0.000	0.000	0.000	0.032	-	-	0.000	0.000	0.000	0.068	-	-	0.000	0.000	0.000	0.024
2.600	0.000	0.000	0.000	0.186	-	-	0.000	0.000	0.000	0.239	-	-	0.000	0.000	0.000	0.093	-	-	0.000	0.000	0.000	0.142	-	-	0.000	0.000	0.000	0.026
2.800	0.000	0.000	0.000	0.093	-	-	0.000	0.000	0.000	0.146	-	-	0.000	0.000	0.000	0.199	-	-	0.000	0.000	0.000	0.248	-	-	0.000	0.000	0.000	0.028
3.000	0.000	0.000	0.000	0.040	-	-	0.000	0.000	0.000	0.084	-	-	0.000	0.000	0.000	0.347	-	-	0.000	0.000	0.000	0.386	-	-	0.000	0.000	0.000	0.030
3.200	0.000	0.000	0.000	0.015	-	-	0.000	0.000	0.000	0.046	-	-	0.000	0.000	0.000	0.522	-	-	0.000	0.000	0.000	0.549	-	-	0.000	0.000	0.000	0.032
3.400	0.000	0.000	0.000	0.005	-	20	0.000	0.000	0.000	0.023	-	-	0.000	0.000	0.000	0.713	-	-	0.000	0.000	0.000	0.727	-	-	0.000	0.000	0.000	0.034
3.600	0.000	0.000	0.000	0.001	-	-	0.000	0.000	0.000	0.011	-	-	0.000	0.000	0.000	0.910	-	-	0.000	0.000	0.000	0.916	-	-	0.000	0.000	0.000	0.036
3.800	0.000	0.000	0.000	0.001	-	40	0.000	0.000	0.000	0.005	-	-	0.000	0.000	0.000	1.11	-	-	0.000	0.000	0.000	1.11	-	-	0.000	0.000	0.000	0.038
4.000	0.000	0.000	0.000	0.001	-	-	0.000	0.000	0.000	0.002	-	-	0.000	0.000	0.000	1.31	-	-	0.000	0.000	0.000	1.31	-	-	0.000	0.000	0.000	0.040
4.400	0.000	0.000	0.000	0.001	-	-	0.000	0.000	0.000	0.003	-	-	0.000	0.000	0.000	1.71	-	-	0.000	0.000	0.000	1.71	-	-	0.000	0.000	0.000	0.044
4.800	0.000	0.000	0.000	0.001	-	60	0.000	0.000	0.000	0.001	-	-	0.000	0.000	0.000	2.11	-	-	0.000	0.000	0.000	2.11	-	-	0.000	0.000	0.000	0.048
5.200	0.000	0.000	0.000	0.001	-	-	0.000	0.000	0.000	0.001	-	-	0.000	0.000	0.000	2.51	-	-	0.000	0.000	0.000	2.51	-	-	0.000	0.000	0.000	0.052
5.600	0.000	0.000	0.000	0.001	-	-					-	-	0.000	0.000	0.000	2.91	-	-					-	-	0.000	0.000	0.000	0.056
6.000	0.000	0.000	0.000	0.001	-	-					-	-	0.000	0.000	0.000	3.31	-	-					-	-	0.000	0.000	0.000	0.060
6.400	0.000	0.000	0.000	0.001	-	-					-	-	0.000	0.000	0.000	3.71	-	-					-	-	0.000	0.000	0.000	0.064
6.800	0.000	0.000	0.000	0.001	-	-					-	-	0.000	0.000	0.000	4.11	-	-					-	-	0.000	0.000	0.000	0.068
7.200	0.000	0.000	0.000	0.001	-	-					-	-	0.000	0.000	0.000	4.51	-	-					-	-	0.000	0.000	0.000	0.072
Σύνολο:					0	120					0	0	0	0			0	0				0	0	0	0			
Αριθμός Πράξεων:					0						0	0	0			0.00						0		0				

ΕΘΝΙΚΗ ΤΡΑΠΕΖΑ (ΚΟ)

(Μέγεθος Συμβολαίου: 100 Μετοχές, Τρόπος Εξάσκησης: Αμερικάνικος, Φυσική Παράδοση)

Τιμή Εξάσκησης	Δικαιώματα Αγοράς												Δικαιώματα Πώλησης															
	Μάρτιος 2016				Απρίλιος 2016				Λοιποί Μήνες				Μάρτιος 2016				Απρίλιος 2016				Λοιποί Μήνες							
	Άνοιγμα	Ανιγτ Τιμή	Καπιτ Τιμή	Τελ Τιμή	Τιμή κλεισ.	Όγκος	Ανοικτές θέσεις	Άνοιγμα	Ανιγτ Τιμή	Καπιτ Τιμή	Τελ Τιμή	Τιμή κλεισ.	Όγκος	Ανοικτές θέσεις	Όγκος	Ανοικτές θέσεις	Άνοιγμα	Ανιγτ Τιμή	Καπιτ Τιμή	Τελ Τιμή	Τιμή κλεισ.	Όγκος	Ανοικτές θέσεις	Όγκος	Ανοικτές θέσεις	Τιμή Εξάσκησης		
0.050	0.000	0.000	0.000	0.104	-	-	0.000	0.000	0.000	0.104	-	-				0.000	0.000	0.000	0.001	-	-	0.000	0.000	0.000	0.001	-	-	0.001
0.100	0.000	0.000	0.000	0.056	-	-	0.000	0.000	0.000	0.058	-	-				0.000	0.000	0.000	0.002	-	-	0.000	0.000	0.000	0.004	-	-	0.001
0.150	0.000	0.000	0.000	0.022	-	-	0.000	0.000	0.000	0.027	-	-				0.000	0.000	0.000	0.017	-	-	0.000	0.000	0.000	0.023	-	-	0.002
0.200	0.000	0.000	0.000	0.007	-	-	0.000	0.000	0.000	0.011	-	-				0.000	0.000	0.000	0.052	-	-	0.000	0.000	0.000	0.057	-	-	0.002
0.250	0.000	0.000	0.000	0.002	-	-	0.000	0.000	0.000	0.005	-	-				0.000	0.000	0.000	0.098	-	-	0.000	0.000	0.000	0.100	-	-	0.003
0.300	0.000	0.000	0.000	0.001	-	-	0.000	0.000	0.000	0.002	-	-				0.000	0.000	0.000	0.146	-	-	0.000	0.000	0.000	0.147	-	-	0.003
0.350	0.000	0.000	0.000	0.001	-	-	0.000	0.000	0.000	0.001	-	-				0.000	0.000	0.000	0.196	-	-	0.000	0.000	0.000	0.196	-	-	0.004
0.400	0.000	0.000	0.000	0.001	-	-	0.000	0.000	0.000	0.001	-	-				0.000	0.000	0.000	0.246	-	-	0.000	0.000	0.000	0.246	-	-	0.004
0.450	0.000	0.000	0.000	0.001	-	-	0.000	0.000	0.000	0.001	-	-				0.000	0.000	0.000	0.296	-	-	0.000	0.000	0.000	0.296	-	-	0.005
0.500	0.000	0.000	0.000	0.001	-	-	0.000	0.000	0.000	0.001	-	-				0.000	0.000	0.000	0.346	-	-	0.000	0.000	0.000	0.346	-	-	0.005
0.550	0.000	0.000	0.000	0.001	-	-					-	-				0.000	0.000	0.000	0.396	-	-					-	-	0.006
0.600	0.000	0.000	0.000	0.001	-	-					-	-				0.000	0.000	0.000	0.446	-	-					-	-	0.006
0.700	0.000	0.000	0.000	0.001	-	-					-	-				0.000	0.000	0.000	0.546	-	-					-	-	0.007
0.800	0.000	0.000	0.000	0.004	-	-					-	-				0.000	0.000	0.000	0.646	-	-					-	-	0.008
0.900	0.000	0.000	0.000	0.002	-	-					-	-				0.000	0.000	0.000	0.746	-	-					-	-	0.009
1.000	0.000	0.000	0.000	0.001	-	-					-	-				0.000	0.000	0.000	0.846	-	-					-	-	0.010
1.100	0.000	0.000	0.000	0.001	-	-					-	-				0.000	0.000	0.000	0.946	-	-					-	-	0.011
1.200	0.000	0.000	0.000	0.001	-	-					-	-				0.000	0.000	0.000	1.05	-	-					-	-	0.012
1.300	0.000	0.000	0.000	0.009	-	-					-	-				0.000	0.000	0.000	1.15	-	-					-	-	0.013
1.400	0.000	0.000	0.000	0.008	-	-					-	-				0.000	0.000	0.000	1.25	-	-					-	-	0.014
1.500	0.000	0.000	0.000	0.007	-	-					-	-				0.000	0.000	0.000	1.35	-	-					-	-	0.015
1.600	0.000	0.000	0.000	0.006	-	-					-	-				0.000	0.000	0.000	1.45	-	-					-	-	0.016
Σύνολο:					0	0						0	0	0	0					0	0					0	0	0
Αριθμός Πράξεων:					0							0		0						0.00						0		0

ΟΠΑΠ (ΚΟ)

(Μέγεθος Συμβολαίου: 100 Μετοχές, Τρόπος Εξάσκησης: Αμερικάνικος, Φυσική Παράδοση)

Τιμή Εξάσκησης	Δικαιώματα Αγοράς												Δικαιώματα Πώλησης												Τιμή Εξάσκησης			
	Μάρτιος 2016				Απρίλιος 2016				Λοιποί Μήνες				Μάρτιος 2016				Απρίλιος 2016				Λοιποί Μήνες							
	Άνοιγμα	Ανιψ. Τιμή	Κατωτ. Τιμή	Τελ. Τιμή	Τιμή κλεισ.	Όγκος	Ανοικτές θέσεις	Άνοιγμα	Ανιψ. Τιμή	Κατωτ. Τιμή	Τελ. Τιμή	Τιμή κλεισ.	Όγκος	Ανοικτές θέσεις	Όγκος	Ανοικτές θέσεις	Άνοιγμα	Ανιψ. Τιμή	Κατωτ. Τιμή	Τελ. Τιμή	Τιμή κλεισ.	Όγκος	Ανοικτές θέσεις	Όγκος		Ανοικτές θέσεις		
3.600	0.000	0.000	0.000	2.25	-	-	0.000	0.000	0.000	2.26	-	-	0.000	0.000	0.000	0.001	-	-	0.000	0.000	0.000	0.001	-	-	0.000	0.000	0.000	0.036
3.800	0.000	0.000	0.000	2.05	-	-	0.000	0.000	0.000	2.06	-	-	0.000	0.000	0.000	0.001	-	-	0.000	0.000	0.000	0.001	-	-	0.000	0.000	0.000	0.038
4.000	0.000	0.000	0.000	1.86	-	-	0.000	0.000	0.000	1.86	-	-	0.000	0.000	0.000	0.001	-	-	0.000	0.000	0.000	0.003	-	-	0.000	0.000	0.000	0.040
4.400	0.000	0.000	0.000	1.46	-	-	0.000	0.000	0.000	1.48	-	-	0.000	0.000	0.000	0.001	-	-	0.000	0.000	0.000	0.015	-	-	0.000	0.000	0.000	0.044
4.800	0.000	0.000	0.000	1.07	-	-	0.000	0.000	0.000	1.11	-	-	0.000	0.000	0.000	0.010	-	-	0.000	0.000	0.000	0.051	-	-	0.000	0.000	0.000	0.048
5.200	0.000	0.000	0.000	0.708	-	-	0.000	0.000	0.000	0.795	-	-	0.000	0.000	0.000	0.051	-	-	0.000	0.000	0.000	0.131	-	-	0.000	0.000	0.000	0.052
5.600	0.000	0.000	0.000	0.414	-	5	0.000	0.000	0.000	0.531	-	-	0.000	0.000	0.000	0.157	-	-	0.000	0.000	0.000	0.266	-	-	0.000	0.000	0.000	0.056
6.000	0.000	0.000	0.000	0.210	-	-	0.000	0.000	0.000	0.337	-	-	0.000	0.000	0.000	0.353	-	100	0.000	0.000	0.000	0.471	-	-	0.000	0.000	0.000	0.060
6.400	0.000	0.000	0.000	0.092	-	-	0.000	0.000	0.000	0.198	-	-	0.000	0.000	0.000	0.635	-	-	0.000	0.000	0.000	0.733	-	-	0.000	0.000	0.000	0.064
6.800	0.000	0.000	0.000	0.035	-	15	0.000	0.000	0.000	0.111	-	-	0.000	0.000	0.000	0.979	-	200	0.000	0.000	0.000	1.05	-	-	0.000	0.000	0.000	0.068
7.200	0.000	0.000	0.000	0.011	-	-	0.000	0.000	0.000	0.060	-	-	0.000	0.000	0.000	1.36	-	-	0.000	0.000	0.000	1.40	-	-	0.000	0.000	0.000	0.072
7.600	0.000	0.000	0.000	0.003	-	-	0.000	0.000	0.000	0.030	-	-	0.000	0.000	0.000	1.75	-	-	0.000	0.000	0.000	1.77	-	-	0.000	0.000	0.000	0.076
8.000	0.000	0.000	0.000	0.001	-	-	0.000	0.000	0.000	0.015	-	-	0.000	0.000	0.000	2.15	-	-	0.000	0.000	0.000	2.15	-	-	0.000	0.000	0.000	0.080
8.400	0.000	0.000	0.000	0.001	-	-	0.000	0.000	0.000	0.007	-	-	0.000	0.000	0.000	2.55	-	-	0.000	0.000	0.000	2.55	-	-	0.000	0.000	0.000	0.084
8.800	0.000	0.000	0.000	0.001	-	-	0.000	0.000	0.000	0.003	-	-	0.000	0.000	0.000	2.95	-	-	0.000	0.000	0.000	2.95	-	-	0.000	0.000	0.000	0.088
9.200	0.000	0.000	0.000	0.001	-	-					-	-	0.000	0.000	0.000	3.35	-	-				-	-					0.092
9.600	0.000	0.000	0.000	0.001	-	-					-	-	0.000	0.000	0.000	3.75	-	-				-	-					0.096
10.000	0.000	0.000	0.000	0.001	-	-					-	-	0.000	0.000	0.000	4.15	-	-				-	-					0.100
Σύνολο:					0	20					0	0	0	0			0	300				0	0	0	0			
Αριθμός Πράξεων:					0						0	0	0				0.00					0		0				

ΟΤΕ (ΚΟ)

(Μέγεθος Συμβολαίου: 100 Μετοχές, Τρόπος Εξάσκησης: Αμερικάνικος, Φυσική Παράδοση)

Τιμή Εξάσκησης	Δικαιώματα Αγοράς														Δικαιώματα Πώλησης														
	Μάρτιος 2016						Απρίλιος 2016						Λοιποί Μήνες		Μάρτιος 2016						Απρίλιος 2016						Λοιποί Μήνες		Τιμή Εξάσκησης
	Άνοιγμα	Ανιγν. Τιμή	Καπιτ. Τιμή	Τελ. Τιμή	Τιμή κλεισ.	Όγκος	Άνοιγ. θέσεις	Άνοιγμα	Ανιγν. Τιμή	Καπιτ. Τιμή	Τελ. Τιμή	Τιμή κλεισ.	Όγκος	Άνοιγ. θέσεις	Όγκος	Άνοιγ. θέσεις	Άνοιγμα	Ανιγν. Τιμή	Καπιτ. Τιμή	Τελ. Τιμή	Τιμή κλεισ.	Όγκος	Άνοιγ. θέσεις	Όγκος	Άνοιγ. θέσεις				
4.800	0.000	0.000	0.000	2.11	-	-	0.000	0.000	0.000	2.12	-	-	0.000	0.000	0.000	0.001	-	-	0.000	0.000	0.000	0.005	-	-	0.000	0.000	0.048		
5.200	0.000	0.000	0.000	1.71	-	-	0.000	0.000	0.000	1.73	-	-	0.000	0.000	0.000	0.001	-	-	0.000	0.000	0.000	0.017	-	-	0.000	0.000	0.052		
5.600	0.000	0.000	0.000	1.32	-	-	0.000	0.000	0.000	1.37	-	-	0.000	0.000	0.000	0.010	-	-	0.000	0.000	0.000	0.052	-	-	0.000	0.000	0.056		
6.000	0.000	0.000	0.000	0.947	-	-	0.000	0.000	0.000	1.03	-	-	0.000	0.000	0.000	0.040	-	-	0.000	0.000	0.000	0.117	-	-	0.000	0.000	0.060		
6.400	0.000	0.000	0.000	0.625	-	-	0.000	0.000	0.000	0.752	-	-	0.000	0.000	0.000	0.117	-	60	0.000	0.000	0.000	0.234	-	-	0.000	0.000	0.064		
6.800	0.000	0.000	0.000	0.374	-	5	0.000	0.000	0.000	0.521	-	-	0.000	0.000	0.000	0.266	-	210	0.000	0.000	0.000	0.403	-	-	0.000	0.000	0.068		
7.200	0.000	0.000	0.000	0.200	-	-	0.000	0.000	0.000	0.343	-	-	0.000	0.000	0.000	0.492	-	130	0.000	0.000	0.000	0.625	-	-	0.000	0.000	0.072		
7.600	0.000	0.000	0.000	0.095	-	5	0.000	0.000	0.000	0.216	-	-	0.000	0.000	0.000	0.787	-	30	0.000	0.000	0.000	0.898	-	-	0.000	0.000	0.076		
8.000	0.000	0.000	0.000	0.042	-	5	0.000	0.000	0.000	0.132	-	-	0.000	0.000	0.000	1.13	-	-	0.000	0.000	0.000	1.21	-	-	0.000	0.000	0.080		
8.400	0.000	0.000	0.000	0.016	-	-	0.000	0.000	0.000	0.077	-	-	0.000	0.000	0.000	1.51	-	-	0.000	0.000	0.000	1.56	-	-	0.000	0.000	0.084		
8.800	0.000	0.000	0.000	0.006	-	-	0.000	0.000	0.000	0.043	-	-	0.000	0.000	0.000	1.90	-	-	0.000	0.000	0.000	1.93	-	-	0.000	0.000	0.088		
9.200	0.000	0.000	0.000	0.002	-	-	0.000	0.000	0.000	0.023	-	-	0.000	0.000	0.000	2.30	-	-	0.000	0.000	0.000	2.31	-	-	0.000	0.000	0.092		
9.600	0.000	0.000	0.000	0.001	-	-	0.000	0.000	0.000	0.012	-	-	0.000	0.000	0.000	2.70	-	-	0.000	0.000	0.000	2.70	-	-	0.000	0.000	0.096		
10.000	0.000	0.000	0.000	0.001	-	-	0.000	0.000	0.000	0.007	-	-	0.000	0.000	0.000	3.10	-	-	0.000	0.000	0.000	3.10	-	-	0.000	0.000	0.100		
11.000	0.000	0.000	0.000	0.002	-	-					-	-				4.10	-	-					-	-			0.110		
12.000	0.000	0.000	0.000	0.001	-	-					-	-				5.10	-	-					-	-			0.120		
13.000	0.000	0.000	0.000	0.001	-	-					-	-				6.10	-	-					-	-			0.130		
14.000	0.000	0.000	0.000	0.001	-	-					-	-				7.10	-	-					-	-			0.140		
Σύνολο:					0	15					0	0	0	0		0	430				0	0	0	0	0				
Αριθμός Πράξεων:					0						0	0	0			0.00						0	0	0	0				

ΠΕΙΡΑΙΩΣ ΤΡΑΠΕΖΑ (ΚΟ)

(Μέγεθος Συμβολαίου: 100 Μετοχές, Τρόπος Εξάσκησης: Αμερικάνικος, Φυσική Παράδοση)

Τιμή Εξάσκησης	Δικαιώματα Αγοράς												Δικαιώματα Πώλησης																
	Μάρτιος 2016				Απρίλιος 2016				Λοιποί Μήνες				Μάρτιος 2016				Απρίλιος 2016				Λοιποί Μήνες								
	Άνοιγμα	Ανιγτ Τιμή	Κατωτ Τιμή	Τελ Τιμή	Τιμή κλεισ.	Όγκος	Ανοικτές θέσεις	Άνοιγμα	Ανιγτ Τιμή	Κατωτ Τιμή	Τελ Τιμή	Τιμή κλεισ.	Όγκος	Ανοικτές θέσεις	Όγκος	Ανοικτές θέσεις	Άνοιγμα	Ανιγτ Τιμή	Κατωτ Τιμή	Τελ Τιμή	Τιμή κλεισ.	Όγκος	Ανοικτές θέσεις	Όγκος	Ανοικτές θέσεις	Τιμή Εξάσκησης			
0.050	0.000	0.000	0.000	0.072	-	-	0.000	0.000	0.000	0.074	-	-				0.000	0.000	0.000	0.001	-	-	0.000	0.000	0.000	0.002	-	-	0.001	
0.100	0.000	0.000	0.000	0.033	-	-	0.000	0.000	0.000	0.041	-	-				0.000	0.000	0.000	0.011	-	-	0.000	0.000	0.000	0.019	-	-	0.001	
0.150	0.000	0.000	0.000	0.013	-	-	0.000	0.000	0.000	0.023	-	-				0.000	0.000	0.000	0.041	-	-	0.000	0.000	0.000	0.050	-	-	0.002	
0.200	0.000	0.000	0.000	0.005	-	-	0.000	0.000	0.000	0.013	-	-				0.000	0.000	0.000	0.083	-	-	0.000	0.000	0.000	0.091	-	-	0.002	
0.250	0.000	0.000	0.000	0.002	-	-	0.000	0.000	0.000	0.008	-	-				0.000	0.000	0.000	0.130	-	-	0.000	0.000	0.000	0.135	-	-	0.003	
0.300	0.000	0.000	0.000	0.001	-	-	0.000	0.000	0.000	0.005	-	-				0.000	0.000	0.000	0.178	-	-	0.000	0.000	0.000	0.182	-	-	0.003	
0.350	0.000	0.000	0.000	0.001	-	-	0.000	0.000	0.000	0.003	-	-				0.000	0.000	0.000	0.228	-	-	0.000	0.000	0.000	0.230	-	-	0.004	
0.400	0.000	0.000	0.000	0.001	-	-	0.000	0.000	0.000	0.002	-	-				0.000	0.000	0.000	0.278	-	-	0.000	0.000	0.000	0.279	-	-	0.004	
0.450	0.000	0.000	0.000	0.001	-	-	0.000	0.000	0.000	0.001	-	-				0.000	0.000	0.000	0.328	-	-	0.000	0.000	0.000	0.329	-	-	0.005	
0.500	0.000	0.000	0.000	0.001	-	-					-	-				0.000	0.000	0.000	0.378	-	-					-	-	0.005	
0.550	0.000	0.000	0.000	0.001	-	-					-	-				0.000	0.000	0.000	0.428	-	-					-	-	0.006	
0.600	0.000	0.000	0.000	0.001	-	-					-	-				0.000	0.000	0.000	0.478	-	-					-	-	0.006	
0.650	0.000	0.000	0.000	0.001	-	-					-	-				0.000	0.000	0.000	0.528	-	-					-	-	0.007	
0.700	0.000	0.000	0.000	0.001	-	-					-	-				0.000	0.000	0.000	0.578	-	-					-	-	0.007	
0.800	0.000	0.000	0.000	0.003	-	-					-	-				0.000	0.000	0.000	0.678	-	-					-	-	0.008	
Σύνολο:						0	0						0	0	0	0												0	0
Αριθμός Πράξεων:						0							0	0	0													0	0

Προϊόν Δανεισμού	Υποκείμενος Τίτλος	Πολυμερείς Συναλλαγές[1]					Διμερείς Συναλλαγές[2]		Δανεισμός Τίτλων μέσω ΟΤC[3]
		Ανοιχτές θέσεις[5]	Προσφερόμενη ποσότητα	Μ.Σ.Τ[4]	Όγκος συναλλαγών	Μ.Σ.Τ[4]	Όγκος συναλλαγών	Μ.Σ.Τ[4]	Όγκος συναλλαγών
ASCOBOR	A.S. COMPANY (ΚΟ)	---	---	---	---	---	---	---	---
AETFBOR	ALPHA ETF FTSE Athex Large Cap	---	---	---	---	---	---	---	---
ALPHABOR	ALPHA BANK (ΚΟ)	79,137	836	9.49%	---	---	---	---	4,046,605
OTOELBOR	AUTOHELLAS (ΚΟ)	---	1,361	5.31%	---	---	---	---	---
CENTRBOR	CENTRIC ΣΥΜΜΕΤΟΧΩΝ (ΚΟ)	---	16,000	5.31%	---	---	---	---	---
EEEBOR	COCA-COLA HBC AG (ΚΟ)	5,920	1,582	4.68%	---	---	---	---	70,546
FFGRPBOR	FOLLI-FOLLIE (ΚΟ)	8,500	71,294	5.31%	---	---	---	---	508,553
FOYRKBOR	FOURLIS ΣΥΜΜΕΤΟΧΩΝ (ΚΟ)	---	5,130	5.31%	---	---	---	---	3,850
FRIGOBOR	FRIGOGLASS (ΚΟ)	---	5,760	5.31%	---	---	---	---	---
EUPROBOR	GRIVALIA PROPERTIES (ΚΟ)	19,370	72,450	5.31%	1,000	2.92%	---	---	55,742
LYKBOR	INFORM ΛΥΚΟΣ Π. (ΚΟ)	---	---	---	---	---	---	---	---
INTRKBOR	INTRACOM HOLDINGS (ΚΟ)	---	168,546	5.31%	---	---	---	---	---
AVAXBOR	J. & P. - ΑΒΑΞ (ΚΟ)	---	20,335	5.31%	---	---	---	---	---
BELABOR	JUMBO (ΚΟ)	110,626	38,033	3.31%	15,950	2.76%	---	---	38,765
KLEMBOR	KLEEMAN HELLAS (ΚΟ)	---	23,512	5.31%	---	---	---	---	---
LAMDABOR	LAMDA DEVELOPMENT(ΚΟ)	---	111	5.31%	---	---	---	---	10,377
MIGBOR	MARFIN INVESTMENT GROUP (ΚΟ)	---	72,635	5.31%	---	---	---	---	744,474
MLSBOR	MLS ΠΛΗΡΟΦΟΡΙΚΗ (ΚΟ)	---	9,118	5.31%	---	---	---	---	---
ETFGT30PBOR	NBGAM ETF GREECE & TURKEY 30	---	---	---	---	---	---	---	---
ETFASEBOR	NBGAM ETF ΓΔ Χ.Α.	---	---	---	---	---	---	---	---
QUALBOR	QUALITY & RELIABILITY (ΚΟ)	---	---	---	---	---	---	---	---
KAMPBOR	REDS (ΚΟ)	---	---	---	---	---	---	---	---
VIOBOR	VIOHALCO SA/NV (ΚΑ)	5,035	5,701	5.31%	---	---	---	---	---
AEGNBOR	ΑΕΡΟΠΟΡΙΑ ΑΙΓΑΙΟΥ (ΚΟ)	---	9,338	5.31%	---	---	---	---	11,701
ALMYBOR	ΑΛΟΥΜΥΛ (ΚΟ)	---	---	---	---	---	---	---	---
GEKTERNABOR	ΓΕΚ ΤΕΡΝΑ (ΚΟ)	500	57,456	5.31%	---	---	---	---	---
PPCBOR	ΔΕΗ (ΚΟ)	121,146	28,553	3.31%	22,500	3.05%	---	---	1,601,224
ETEBOR	ΕΘΝΙΚΗ ΤΡΑΠΕΖΑ (ΚΟ)	222,831	299,298	5.31%	---	---	---	---	1,020,526
ANEMOSBOR	ΕΛ.ΤΕΧ. ΑΝΕΜΟΣ Α.Ε. (ΚΟ)	---	---	---	---	---	---	---	---
ELBABOR	ΕΛΒΑΛ ΕΤΑΙΡΕΙΑ ΣΥΜΜΕΤΟΧΩΝ (ΚΑ)	---	---	---	---	---	---	---	---
ELLAKTORBOR	ΕΛΛΑΚΤΩΡ (ΚΟ)	36,500	52,585	3.31%	3,900	2.65%	1,000	0.01%	---

Σημειώσεις Προϊόντων Δανεισμού

[1] - Πολυμερείς Συμβάσεις Δανειοδοσίας των μεθόδων 8-1, 8-2 και 8-3-3 (σύμφ. Με Αποφ.17 ΔΣ του Χρηματιστηρίου).

[2] - Διμερείς Συμβάσεις Δανειοδοσίας των μεθόδων 8-3-1 και 8-3-2 (σύμφ. Με Αποφ. 20 ΔΣ του Χρηματιστηρίου).

[3] - Τα στοιχεία Συναλλαγές Δανεισμού Τίτλων μέσω ΟΤC δηλώνονται από τους χειριστές ΣΑΤ και αφορούν τις ποσότητες που έχουν καταγραφεί στο ΣΑΤ έως και τη προηγούμενη εργάσιμη ημέρα.

[4] - Μ.Σ.Τ.: - Μέση Σταθμισμένη Τιμή (ως προς τα τεμάχια)

[5] - Τα στοιχεία αφορούν σε ανοιχτές θέσεις πριν την έναρξη της συνεδρίασης

Προϊόν Δανεισμού	Υποκείμενος Τίτλος	Πολυμερείς Συναλλαγές[1]					Διμερείς Συναλλαγές[2]		Δανεισμός Τίτλων μέσω ΟΤC[3]
		Ανοιχτές θέσεις[5]	Προσφερόμενη ποσότητα	Μ.Σ.Τ[4]	Όγκος συναλλαγών	Μ.Σ.Τ[4]	Όγκος συναλλαγών	Μ.Σ.Τ[4]	Όγκος συναλλαγών
ΕΧΑΕΒΟR	ΕΛΛΗΝ. ΧΡΗΜΑΤΙΣΤΗΡΙΑ-Χ.Α. (ΚΟ)	27,790	481,939	3.31%	---	---	---	---	98,443
ΕLPEΒΟR	ΕΛΛΗΝΙΚΑ ΠΕΤΡΕΛΑΙΑ (ΚΟ)	7,400	222,251	3.31%	---	---	---	---	44,796
ΕLTONΒΟR	ΕLTON (ΚΟ)	---	---	---	---	---	---	---	---
ΕΥΑΡSΒΟR	ΕΥΑΘ (ΚΟ)	---	798	5.31%	---	---	---	---	---
ΕΥΔΑΡΒΟR	ΕΥΔΑΠ (ΚΟ)	5,400	953	5.31%	800	5.02%	---	---	17,780
ΕΥΡICΒΟR	ΕΥΡΩΠΑΪΚΗ ΠΙΣΤΗ (ΚΟ)	---	---	---	---	---	---	---	---
ΕΥRΟCΒΟR	ΕΥΡΩΣΥΜΒΟΥΛΟΙ (ΚΟ)	---	---	---	---	---	---	---	---
ΙΑSΟΒΟR	ΙΑSΩ (ΚΟ)	---	---	---	---	---	---	---	---
ΙΑΤRΒΟR	ΙΑΤΡΙΚΟ ΑΘΗΝΩΝ (ΚΟ)	---	39,104	5.31%	---	---	---	---	---
ΙΚΤINΒΟR	ΙΚΤΙΝΟΣ ΕΛΛΑΣ (ΚΟ)	---	---	---	---	---	---	---	---
INLOTΒΟR	INTRALOT (ΚΟ)	10,131	56,269	5.31%	---	---	---	---	803
KORRESΒΟR	KOPPEΣ (ΚΟ)	---	---	---	---	---	---	---	---
KRIBOR	KPI - KPI (ΚΟ)	---	47,768	5.31%	---	---	---	---	---
KYRMΒΟR	KYPIAKIDHS H. F.H.L. (ΚΟ)	---	5,737	5.31%	---	---	---	---	---
METKKΒΟR	METKA (ΚΟ)	3,500	8,552	5.31%	500	3.37%	---	---	965
MOHBOR	ΜΟΤΟΡ ΟΙΛ (ΚΟ)	64,306	22,349	3.31%	1,000	2.65%	---	---	35,900
MYTILΒΟR	ΜΥΤΙΛΗΝΑΙΟΣ (ΚΟ)	5,000	170,020	5.31%	---	---	---	---	---
OLTHΒΟR	ΟΛΘ (ΚΟ)	---	3,462	5.31%	---	---	---	---	---
PPABOR	ΟΛΠ (ΚΟ)	97	559	5.31%	---	---	---	---	151
OPAPBOR	ΟΠΑΠ (ΚΟ)	38,220	226,049	5.31%	4,143	2.98%	---	---	857,278
HTOBOR	ΟΤΕ (ΚΟ)	39,064	71,374	5.31%	30,000	4.43%	---	---	179,846
TPEIRBOR	ΠΕΙΡΑΙΩΣ ΤΡΑΠΕΖΑ (ΚΟ)	14,392	2,399	3.31%	2,399	3.31%	180,000	2.50%	1,183,662
PETROBOR	ΠΕΤΡΟΠΟΥΛΟΣ ΠΕΤΡΟΣ (ΚΟ)	---	---	---	---	---	---	---	---
PLAISBOR	ΠΛΑΙΣΙΟ COMPUTERS (ΚΟ)	---	---	---	---	---	---	---	---
PLATBOR	ΠΛΑΣΤΙΚΑ ΘΡΑΚΗΣ (ΚΟ)	---	42,700	5.31%	---	---	---	---	---
PLAKRBOR	ΠΛΑΣΤΙΚΑ ΚΡΗΤΗΣ (ΚΟ)	---	---	---	---	---	---	---	---
SARBOR	ΣΑΡΑΝΤΗΣ ΓΡ. (ΚΟ)	---	1,931	5.31%	---	---	---	---	---
SOLKBOR	ΣΩΛΓΕΙΑ ΚΟΡΙΝΘΟΥ (ΚΟ)	---	---	---	---	---	---	---	---
TENERGYBOR	ΤΕΡΝΑ ΕΝΕΡΓΕΙΑΚΗ (ΚΟ)	---	25,691	5.31%	---	---	---	---	---
OLYMPBOR	ΤΕΧΝΙΚΗ ΟΛΥΜΠΙΑΚΗ (ΚΟ)	---	9,039	5.31%	---	---	---	---	---
TITKBOR	ΤΙΤΑΝ (ΚΟ)	3,500	255,410	5.31%	---	---	---	---	3,204

Σημειώσεις Προϊόντων Δανεισμού

[1] - Πολυμερείς Συμβάσεις Δανειοδοσίας των μεθόδων 8-1, 8-2 και 8-3-3 (σύμφ. Με Αποφ.17 ΔΣ του Χρηματιστηρίου).

[2] - Διμερείς Συμβάσεις Δανειοδοσίας των μεθόδων 8-3-1 και 8-3-2 (σύμφ. Με Αποφ. 20 ΔΣ του Χρηματιστηρίου).

[3] - Τα στοιχεία Συναλλαγές Δανεισμού Τίτλων μέσω ΟΤC δηλώνονται από τους χειριστές ΣΑΤ και αφορούν τις ποσότητες που έχουν καταγραφεί στο ΣΑΤ έως και τη προηγούμενη εργάσιμη ημέρα.

[4] - Μ.Σ.Τ.: - Μέση Σταθμισμένη Τιμή (ως προς τα τεμάχια)

[5] - Τα στοιχεία αφορούν σε ανοιχτές θέσεις πριν την έναρξη της συνεδρίασης

Προϊόν Δανεισμού	Υποκείμενος Τίτλος	Πολυμερείς Συναλλαγές[1]					Διμερείς Συναλλαγές[2]		Δανεισμός Τίτλων μέσω ΟΤC[3]
		Ανοικτές θέσεις[5]	Προσφερόμενη ποσότητα	Μ.Σ.Τ[4]	Όγκος συναλλαγών	Μ.Σ.Τ[4]	Όγκος συναλλαγών	Μ.Σ.Τ[4]	Όγκος συναλλαγών
EUROBBOR	ΤΡΑΠΕΖΑ EUROBANK ERGASIAS (ΚΟ)	134,000	68,787	3.55%	5,000	2.65%	20,000	0.01%	1,432,981
HYGEIABOR	ΥΓΕΙΑ (ΚΟ)	---	48,700	5.31%	---	---	---	---	---
ΧΑΚΟΒΟR	ΧΑΛΚΟΡ (ΚΑ)	---	50,550	5.31%	---	---	---	---	---

Σημειώσεις Προϊόντων Δανεισμού

[1] - Πολυμερείς Συμβάσεις Δανειοδοσίας των μεθόδων 8-1, 8-2 και 8-3-3 (σύμφ. Με Αποφ.17 ΔΣ του Χρηματιστηρίου).

[2] - Διμερείς Συμβάσεις Δανειοδοσίας των μεθόδων 8-3-1 και 8-3-2 (σύμφ. Με Αποφ. 20 ΔΣ του Χρηματιστηρίου).

[3] - Τα στοιχεία Συναλλαγές Δανεισμού Τίτλων μέσω ΟΤC δηλώνονται από τους χειριστές ΣΑΤ και αφορούν τις ποσότητες που έχουν καταγραφεί στο ΣΑΤ έως και τη προηγούμενη εργάσιμη ημέρα.

[4] - Μ.Σ.Τ: - Μέση Σταθμισμένη Τιμή (ως προς τα τεμάχια)

[5] - Τα στοιχεία αφορούν σε ανοικτές θέσεις πριν την έναρξη της συνεδρίασης

Κωδικοί και ονομασίες Κλάδων Οικονομικής Δραστηριότητας του Χρηματιστηρίου Αθηνών

533 - Διυλιστήρια	537 - Καθετοποιημένες Εταιρ. Πετρελαίου & Φυσικού Αερίου
1353 - Βασικά Χημικά	1357 - Εξειδικευμένα Χημικά
1753 - Αλουμίνιο	1755 - Μη Σιδηρούχα Μέταλλα
1757 - Χάλυβας	1775 - Ορυχεία
2353 - Οικοδομικά Υλικά & Εξαρτήματα	2357 - Κατασκευές
2723 - Υλικά Συσκευασίας	2727 - Διαφοροποιημένες Βιομηχανίες
2733 - Ηλεκτρικά Μέρη & Εξοπλισμός	2753 - Εμπορικά Οχήματα και Φορτηγά
2757 - Μηχανήματα Βιομηχανικού Εξοπλισμού	2773 - Θαλάσσιες Μεταφορές
2777 - Υπηρεσίες Μεταφορών	2791 - Υποστηρικτικές Υπηρεσίες προς Επιχειρήσεις
2797 - Προμηθευτές Βιομηχανίας	3535 - Απόσταξη & Οινοπαραγωγή
3537 - Αναψυκτικά	3573 - Γεωργία & Αλιεία
3577 - Τρόφιμα	3722 - Διαρκή Καταναλωτικά Αγαθά
3726 - Έπιπλα	3728 - Κατασκευή Κατοικιών
3747 - Παιχνίδια	3763 - Ρουχισμός & Αξεσουάρ
3765 - Υποδήματα	3767 - Είδη Προσωπικής Φροντίδας
3785 - Καπνός	4533 - Ιατρικές Υπηρεσίες
4535 - Ιατρικός Εξοπλισμός	4577 - Φαρμακευτικά Προϊόντα
5337 - Λιανικό & Χονδρικό Εμπόριο Τροφίμων	5371 - Εμπόριο Ενδυμάτων
5373 - Γενικό Εμπόριο	5375 - Οικιακός Εξοπλισμός
5379 - Εξειδικευμένο Λιανικό Εμπόριο	5553 - Τηλέοραση & Ψυχαγωγία
5555 - Διαφήμιση	5557 - Εκδόσεις
5751 - Αεροπορικές Εταιρείες	5752 - Τυχερά Παιχνίδια
5753 - Ξενοδοχεία	5755 - Υπηρεσίες Αναψυχής
5757 - Εστίαση	5759 - Ταξίδια & Τουρισμός
6535 - Σταθερή Τηλεφωνία	6575 - Κινητή Τηλεφωνία
7535 - Συμβατικός Ηλεκτρισμός	7537 - Εναλλακτικός Ηλεκτρισμός
7577 - Ύδρευση	8355 - Τράπεζες
8534 - Μεσίτες Ασφαλίσεων	8536 - Ασφάλειες Ιδιοκτησίας & Ζημιών
8633 - Συμμετοχές & Ανάπτυξη Ακίνητης Περιουσίας	8637 - Υπηρεσίες Ακίνητης Περιουσίας
8671 - Ε.Ε.Α.Π. Βιομηχανικών & Επαγγελματικών Χώρων	8675 - Εξειδικευμένες Ε.Ε.Α.Π.
8775 - Εξειδικευμένες Χρηματοοικονομικές Υπηρεσίες	8777 - Επενδυτικές Υπηρεσίες
8985 - Εταιρείες Επενδύσεων	9533 - Υπηρεσίες Ηλεκτρονικών Υπολογιστών
9535 - Διαδίκτυο	9537 - Λογισμικό
9572 - Υλικό Υπολογιστών	9574 - Ηλεκτρονικός Εξοπλισμός Γραφείων
9578 - Εξοπλισμός Τηλεπικοινωνιών	12003 - Διαπραγματεύσιμα Αμοιβαία Κεφάλαια



ATHEXGROUP
Όμιλος Χρηματιστηρίου Αθηνών

Λεωφ. Αθηνών 110 104 42 Αθήνα
110, Athinon Ave. GR 104 42 Athens
tel. (+30)210-33.66.800, fax (+30)210-33.66.101
www.athexgroup.gr