



ATHEXGROUP
Athens Exchange Group

Ημερήσιο Δελτίο Τιμών

Ελληνικά Χρηματιστήρια - Χρηματιστήριο Αθηνών Α.Ε.

Δευτέρα, 7 Δεκεμβρίου, 2015

Έτος: 136 Αύξων Αριθμός Συνεδρίασης: 207

δελτίο ημερησίων
συναλλαγών
daily official list

2015

Αποποίηση Ευθύνης:

Η εταιρεία Ελληνικά Χρηματιστήρια-Χρηματιστήριο Αθηνών καταβάλλει κάθε δυνατή προσπάθεια ώστε να διασφαλίσει ότι οι πληροφορίες και τα λοιπά στοιχεία που εμφανίζονται στο Ημερήσιο Δελτίο Τιμών (Η.Δ.Τ.) είναι ορθά και πλήρη αλλά δεν έχει καμία ευθύνη για ενδεχόμενο λάθος ή παράλειψη στοιχείων και / ή ευθύνη σχετικά με την ακρίβεια, αξιοπιστία, επικαιροποίηση και πληρότητα των παραπάνω πληροφοριών και στοιχείων ή ευθύνη προερχόμενη άμεσα ή έμμεσα από την χρήση των παραπάνω πληροφοριών.

Η Εταιρία δεν έχει καμία ευθύνη για την ακρίβεια των στοιχείων που περιλαμβάνονται στις ανακοινώσεις των εισηγμένων εταιρειών. Πιθανές προσβολές δικαιωμάτων τρίτων από το περιεχόμενο των ανακοινώσεων συνιστούν αποκλειστική ευθύνη του αποστολέα των ανακοινώσεων.

Όλα τα αναγραφόμενα στο Η.Δ.Τ. στοιχεία παρέχονται μόνο για τους σκοπούς της πληροφόρησης και δεν συνιστούν παροχή επενδυτικών συμβουλών ή πρόσκληση για επένδυση σε κινητές αξίες που διαπραγματεύονται στο Χρηματιστήριο.

Αναγνωρίζεται και συμφωνείται ότι όλα τα δικαιώματα επί των πληροφοριών που εμφανίζονται στο Η.Δ.Τ. θα αποτελούν κυριότητα της εταιρίας και οποιοδήποτε άλλο δικαίωμα συμπεριλαμβανομένου του δικαιώματος πνευματικής ιδιοκτησίας, σήματος κλπ. Ανήκουν στο Χρηματιστήριο.

Τα ανωτέρω στοιχεία αποτελούν ιδιοκτησία της Εταιρίας και προστατεύονται σύμφωνα με τις διατάξεις περί πνευματικής ιδιοκτησίας. Απαγορεύεται α) η με οποιοδήποτε τρόπο ή μέσο αναπαραγωγή, αναδημοσίευση, τροποποίηση, αντιγραφή, πώληση, μετάδοση ή διανομή του συνόλου ή μέρους τους, χωρίς αναφορά στην πηγή και β) η εμπορική εκμετάλλευση των στοιχείων από τρίτους.

Η Εταιρία δεν φέρει καμία ευθύνη προερχόμενη άμεσα ή έμμεσα από χρήση ή τυχόν αλλοίωση των ανωτέρω στοιχείων όταν αυτά χρησιμοποιούνται από

Ελληνικά Χρηματιστήρια - Χρηματιστήριο Αθηνών Α.Ε.

Λεωφόρος Αθηνών 110, 10442 Αθήνα, Τηλ: (210) 33.66.800, Fax: (210) 32.13.938

www.athex.gr

Χρηματιστηριακό Κέντρο Θεσσαλονίκης

Κατούνη 16-18, Θεσ/νίκη 546 25, Τηλ: (2310) 567.667, Fax: (2310) 530.455

Συνεγγυητικό Κεφάλαιο Εξασφάλισης Επενδυτικών Υπηρεσιών

Φειδίου 14-16, Αθήνα 106 78, Τηλ: (210) 33.04.682, Fax: (210) 33.04.155

Επιτροπή Κεφαλαιαγοράς

Κολοκοτρώνη 1 & Σταδίου 1, Αθήνα 105 62, Τηλ: (210) 33.77.100, Fax: (210) 33.77.173

Πίνακας Περιεχομένων

Ενότητα 1: Στατιστικά Στοιχεία Χρεογράφων, Παραγώγων και Δανεισμού

- Οι Αγορές Χρεογράφων Παραγώγων Δανεισμού
- Χρηματιστηριακοί Δείκτες
- Αναλυτικά Στοιχεία Συναλλαγών Αγοράς Χρεογράφων
- Στοιχεία Συναλλαγών Κλάδων Χ.Α. & Χρηματοοικονομικών Προϊόντων (Δ.Α.Κ.)
- Οι 10 Μετοχές με τη μεγαλύτερη Άνοδο & Πτώση
- Αναλυτικά Στοιχεία Συναλλαγών Αγοράς Παραγώγων

Ενότητα 2: Αναλυτικά Στοιχεία Συναλλαγών Χρεογράφων

- Αναλυτικά Στοιχεία Συναλλαγών Χρεογράφων
- Σημειώσεις Χρεογράφων

Ενότητα 3: Στοιχεία Συναλλαγών Χρεογράφων

- Στοιχεία Συναλλαγών Πακέτων
- Στοιχεία Συναλλαγών Δικαιωμάτων

- Στοιχεία Δανεισμού Τίτλων
- Στοιχεία Συναλλαγών Εκποιήσεων
- Στοιχεία Συναλλαγών Εκποιήσεων Ενσώματων Ονομαστικών Μετοχών
- Στοιχεία Ενεργητικού Διαπραγματεύσιμων Αμοιβαίων Κεφαλαίων (Δ.Α.Κ.)
- Χαρακτηριστικά Διαπραγματεύσιμων Αμοιβαίων Κεφαλαίων (Δ.Α.Κ.)

Ενότητα 4: Ανακοινώσεις

Ενότητα 5: Ομόλογα Διαπραγματεύσιμα στην Αγορά Αξιών Σταθερού Εισοδήματος

- Ομολογιακά Δάνεια Επιχειρήσεων
- Ομόλογα Ελληνικού Δημοσίου
- Έντοκα Γραμμάτια & Zero Coupon Ομόλογα Ελληνικού Δημοσίου
- Ομόλογα Ελληνικού Δημοσίου Διαπραγματεύσιμα με τη Μέθοδο Εκφώνησης - Αντιφώνησης
- Ομόλογα Κρατικών Τραπεζών

Ενότητα 6: Πρόσθετα Στοιχεία Ενημέρωσης

- Πίνακας Μελών Χρηματιστηρίου Αθηνών και Μελών ΕΤ.ΕΚ.
- Πίνακας Μετοχών Υπό Ειδική Διαπραγμάτευση
- Γνωστοποιήσεις Συναλλαγών - Κατάλογος Υπόχρεων Προσώπων

Ενότητα 7: Αναλυτικά Στοιχεία Συναλλαγών Αγοράς Παραγώγων

- Συμβόλαια Μελλοντικής Εκπλήρωσης σε Δείκτες
- Συμβόλαια Μελλοντικής Εκπλήρωσης σε Μετοχές
- Δικαιώματα Προαίρεσης σε Δείκτες
- Δικαιώματα Προαίρεσης σε Μετοχές
- Στοιχεία Συναλλαγών Προϊόντων Δανεισμού

Παράρτημα Α: Κωδικοί και ονομασίες Κλάδων Οικονομικής Δραστηριότητας του Χ.Α.

Οι Αγορές Χρεογράφων Παραγώγων Δανεισμού

Γενικός Δείκτης Τιμών και Αξία Συναλλαγών Μετοχών και Παραγώγων

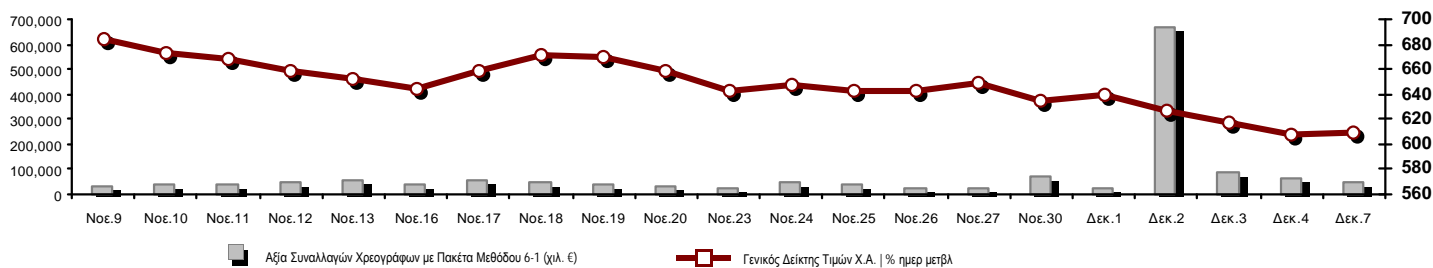

Κεφαλαιοποίηση Χ.Α. (εκατ €) **:	39,355.68	Συνολικές Ανοικτές Θέσεις σε Παράγωγα	120,065
Ημερήσια μεταβολή: εκατ. € %	156.94 0.40%	Ανοικτές θέσεις σε ΣΜΕ επί Δεικτών % ημερ μετβλ	15,960 0.95%
Μέση ετήσια Κεφ/ποίηση: εκατ. € % Μετβλ. Μέση προηγ. έτος	43,662.85 -36.96%	Ανοικτές θέσεις σε ΣΜΕ επί μετοχών % ημερ μετβλ	98,278 2.87%
Γενικός Δείκτης Τιμών Χ.Α. % ημερ μετβλ	608.85 0.21%	Ανοικτές θέσεις σε Δικαιώματα επί Δεικτών % ημερ μετβλ	4,665 -0.21%
Κεφαλαιοποίηση Γενικού Δείκτη (εκατ. €)	35,495.00	Ανοικτές θέσεις σε Δικαιώματα επί μετοχών % ημερ μετβλ	1,162 0.00%
Ημερήσια μεταβολή (εκατ. €)	-5.47		
Αξία Συναλλαγών Χρεογράφων με Πακέτα Μεθόδου 6-1 (χιλ. €)	46,053.36	Πλήθος Συμβολαίων Παραγώγων:	9,982
Ημερήσια μεταβολή: χιλ. € %	-17,991.64 -28.09%	Ημερήσια μεταβολή: τμχ %	842 9.21%
Μέση Αξία Συν/γών ΥΙD: χιλ. € % Μετβλ Μέση προηγ. έτος	77,479.94 -39.02%	Μέσος Όγκος Συμβ. ΥΙD: χιλ. € % Μετβλ Μέσο προηγ. έτος	66,918 22.09%
Αξία Συναλλαγών Πακέτων Μεθόδου 6-1 (χιλ. €)	1,771.10	Πλήθος Πράξεων Παραγώγων:	1,223
Αξία Συναλλαγών Πακέτων Μεθόδου 6-2 & 6-3 (χιλ. €)	1,244.75	Ημερήσια μεταβολή: πλήθος %	-164 -11.82%
Αξία Συναλλαγών Ομολόγων (χιλ. €)	0.00	Μέσο Πλήθος Πράξεων ΥΙD: χιλ. € % Μετβλ Μέσο προηγ. έτος	3,335 -20.15%
Όγκος Συναλλαγών Χρεογράφων με Πακέτα Μεθόδου 6-1 (χιλ. Τμχ)	40,788.43	Συνολικές Ανοικτές Θέσεις σε Δανεισμό	544,798
Ημερήσια μεταβολή: χιλ. τμχ %	-3,499.11 -7.90%	Ημερήσια μεταβολή: τμχ %	-13,153 -2.36%
Μέσος Όγκος Συν/γών ΥΙD: χιλ. τμχ % Μετβλ Μέσο προηγ. έτο	182,548.77 92.14%	Πλήθος Συναλλαγών Δανεισμού (Πολυμερής/Διμερής)	16,333
Όγκος Συναλλαγών Πακέτων Μεθόδου 6-1 (χιλ. Τεμάχια)	935.00	Ημερήσια μεταβολή: τμχ %	-884,845 -98.19%
Όγκος Συναλλαγών Πακέτων Μεθόδου 6-2 & 6-3 (χιλ. Τεμάχια)	923.89	Πλήθος Πολυμερών Συναλλαγών	6,364
Όγκος Συναλλαγών Ομολόγων (χιλ. τεμάχια)	0.00	Πλήθος Διμερών Συναλλαγών	9,969
Πλήθος Πράξεων Χρεογράφων με Πακέτα Μεθόδου 6-1	14,511	Πλήθος Πράξεων Δανεισμού:	32
Ημερήσια μεταβολή: πλήθος %	-4,294 -22.83%	Ημερήσια μεταβολή: χιλ. € %	14 77.78%
Μέσο Πλήθος Πράξεων ΥΙD: χιλ. € % Μετβλ Μέσο προηγ. έτος	26,485 -8.31%	Πλήθος Πράξεων Πολυμερών Συναλλαγών	26
Πλήθος πακέτων Μεθόδου 6-1	3	Πλήθος Πράξεων Διμερών Συναλλαγών	6
Πλήθος πακέτων Μεθόδου 6-2 & 6-3	6		
Πλήθος συναλλαγών Ομολόγων	0		

Κεφαλαιοποίηση Χ.Α. (εκατ €) **

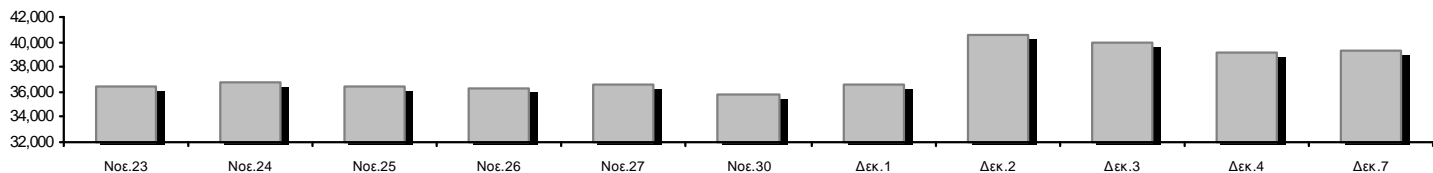

Ημερήσια Διακύμανση Γενικού Δείκτη Τιμών Χ.Α.



Χρηματιστηριακοί Δείκτες

Όνομασία Δείκτη	07/12/2015	04/12/2015	Δ μον.	Δ %	Κατώτερη	Ανώτερη	Κατ.έτους	Ανωτ.έτους	Ετησ. μεταβ.
Γενικός Δείκτης Τιμών Χ.Α.	608.85 #	607.56	1.29	0.21%	605.09	613.03	562.87	945.81	-26.31% Ε
FTSE/X.A. Large Cap	180.04 #	178.93	1.11	0.62%	178.49	181.72	161.85	283.37	-32.02% Ε
FTSE/X.A. Custom Capped	600.80 Ε	614.81	-14.01	-2.28%			565.58	956.79	-31.05% Ε
FTSE/X.A. Custom Capped - USD	469.01 Ε	478.32	-9.31	-1.95%			469.01	777.68	-37.95% Ε
FTSE/X.A. Mid Cap	805.04 #	744.57	60.47	8.12%	743.46	808.47	688.72	984.77	4.14% #
FTSE/X.A.-Χ.Α.Κ. Τραπεζικός Δείκτης	39.42 #	35.03	4.39	12.53%	34.89	40.07	30.30	774.70	-94.59% Ε
FTSE/X.A. Διεθνούς Δραστηριοποίησης Plus	1,315.48 Ε	1,319.34	-3.86	-0.29%	1,311.97	1,326.05	1,220.07	1,604.84	2.54% #
FTSE/X.A. Διεθνούς Δραστηριοποίησης	1,435.47 #	1,434.63	0.84	0.06%	1,428.12	1,450.18	1,143.50	1,698.65	-0.21% Ε
FTSE/X.A. Mid & Small Cap Θεμελιωδών Μεγεθών	1,250.09 #	1,248.53	1.56	0.12%	1,235.14	1,252.97	1,076.89	1,342.83	14.05% #
Greece & Turkey 30 Δείκτης Τιμών	473.20 Ε	477.55	-4.35	-0.91%	473.31	479.61	416.41	768.95	-30.40% Ε
Δείκτης Τιμών Μεσαίας & Μικρής Κεφαλαιοπ. Χ.Α.	2,058.21 #	1,697.42	360.79	21.26%	1,695.31	2,062.37	1,316.92	2,635.74	-15.64% Ε
FTSE/X.A. Δείκτης Αγοράς	441.66 #	436.99	4.67	1.07%	435.94	445.53	396.31	685.04	-30.57% Ε
Δείκτης FTSE Med	5,593.93 #	5,578.28	15.65	0.28%			4,930.94	6,221.67	11.06% #
Δείκτης Συνολικής Απόδοσης Γενικού Δείκτη Χ.Α.	905.94 #	903.34	2.60	0.29%	900.34	912.16	835.68	1,385.07	-24.99% Ε
FTSE/X.A. Large Cap Συνολικής Απόδοσης	246.89 #	245.36	1.53	0.62%			224.51	382.72	-31.29% Ε
FTSE/X.A. Large Cap Net Συνολικής Απόδοσης	741.91 #	736.91	5.00	0.68%	735.51	748.82	665.08	1,147.63	-30.67% Ε
FTSE/X.A. Custom Capped Συνολικής Απόδοσης	644.15 Ε	659.17	-15.02	-2.28%			604.83	1,008.59	-29.74% Ε
FTSE/X.A. Custom Capped - USD Συνολικής Απόδ.	502.85 Ε	512.83	-9.98	-1.95%			501.95	819.78	-36.78% Ε
FTSE/X.A. Mid Cap Συνολικής Απόδοσης	1,027.75 #	950.55	77.20	8.12%			908.00	1,231.75	4.56% #
FTSE/X.A.-Χ.Α.Κ. Τραπεζικός Δείκτης Συνολ. Απόδ.	38.85 #	34.53	4.32	12.51%			34.53	708.30	-94.28% Ε
Greece & Turkey 30 Δείκτης Συνολικής Απόδοσης	592.15 Ε	601.95	-9.80	-1.63%			533.87	919.96	-28.06% Ε
Ελληνικός Δείκτης Mid & Small Cap	752.79 Ε	755.64	-2.85	-0.38%	749.93	757.81	617.89	994.59	-2.14% Ε
FTSE/X.A. Τράπεζες	52.08 #	46.29	5.79	12.51%	46.10	52.94	40.04	1,023.60	-94.59% Ε
FTSE/X.A. Ασφάλειες	1,422.45 Ε	1,580.50	-158.05	-10.00%	1,422.45	1,580.50	1,222.25	1,780.70	-2.88% Ε
FTSE/X.A. Χρηματοοικονομικές Υπηρεσίες	966.29 #	961.31	4.98	0.52%	954.34	972.60	652.25	1,400.60	-3.52% Ε
FTSE/X.A. Βιομηχανικά Προϊόντα & Υπηρεσίες	1,965.25 #	1,956.97	8.28	0.42%	1,945.13	1,965.83	1,649.24	2,660.41	0.57% #
FTSE/X.A. Εμπόριο	2,554.39 #	2,554.34	0.05	0.00%	2,525.21	2,568.96	2,173.75	4,531.02	-32.82% Ε
FTSE/X.A. Ακίνητης Περιουσίας	2,547.34 Ε	2,566.44	-19.10	-0.74%	2,477.33	2,566.44	1,918.09	2,800.26	11.63% #
FTSE/X.A. Προσωπικά & Οικιακά Προϊόντα	4,678.03 Ε	4,687.33	-9.30	-0.20%	4,627.98	4,767.99	2,841.14	5,680.33	2.76% #
FTSE/X.A. Τρόφιμα & Ποτά	8,032.75 #	7,932.11	100.64	1.27%	7,932.11	8,181.84	5,066.70	8,651.51	37.12% #
FTSE/X.A. Πρώτες Ύλες	1,809.25 Ε	1,811.60	-2.35	-0.13%	1,790.95	1,851.09	1,749.67	2,916.96	-6.17% Ε
FTSE/X.A. Κατασκευές & Υλικά	1,889.96 Ε	1,909.69	-19.73	-1.03%	1,889.85	1,932.70	1,676.30	2,705.46	-13.50% Ε
FTSE/X.A. Πετρέλαιο & Αέριο	2,584.83 #	2,571.04	13.79	0.54%	2,518.66	2,597.53	1,618.74	2,981.35	42.43% #
FTSE/X.A. Χημικά	6,860.65 Ε	6,909.04	-48.39	-0.70%	6,812.27	7,102.57	4,784.62	7,561.34	33.93% #
FTSE/X.A. Ταξίδια & Αναψυχή	1,190.47 #	1,189.88	0.59	0.05%	1,189.88	1,213.95	1,043.25	1,741.96	-22.35% Ε
FTSE/X.A. Τεχνολογία	559.19 Ε	559.37	-0.18	-0.03%	550.90	564.14	550.90	786.22	-22.98% Ε
FTSE/X.A. Τηλεπικοινωνίες	2,416.76 #	2,380.97	35.79	1.50%	2,369.96	2,452.54	1,582.73	2,606.68	-3.52% Ε
FTSE/X.A. Υπηρεσίες Κοινής Ωφέλειας	1,954.35 #	1,914.12	40.23	2.10%	1,898.23	1,954.35	1,405.61	2,830.02	-6.87% Ε
FTSE/X.A. Υγεία	95.17 Ε	97.55	-2.38	-2.44%	93.58	97.55	70.58	163.37	-34.07% Ε
Δείκτης Όλων των Μετοχών Χ.Α.	138.34 #	137.78	0.55	0.40%	138.34	138.34	114.55	196.00	-25.60% Ε
Ελληνικός Δείκτης Εταιρικών Ομολόγων	100.10 #	100.08	0.02	0.02%			72.78	100.38	6.64% #
Ελληνικός Δείκτης Τιμών Εταιρικών Ομολόγων	94.32 #	94.31	0.00	0.00%			69.59	94.78	1.95% #

Σημείωση 1: Τα στοιχεία του Greece & Turkey 30 Pr είναι ενδεικτικά στις 17:20 ενώ το κλείσιμο των Δεικτών FTSE/XA Custom Capped, FTSE/XA Custom Capped - USD, FTSE/XA Custom Capped ΣΑ, FTSE/XA Custom Capped - USD ΣΑ, FTSE/Med 100, Greece & Turkey 30 Pr & Rt, Ελληνικός Δείκτης Εταιρικών Ομολόγων, Ελληνικός Δείκτης Τιμών Εταιρικών Ομολόγων αφορούν την συνεδρίαση της 03/12/2015.

Σημείωση 2: Ο Ελληνικός Δείκτης Mid & Small Cap είναι Customized δείκτης υπολογιζόμενος από το Χρηματιστήριο Αθηνών.

Χρηματιστηριακοί Δείκτες

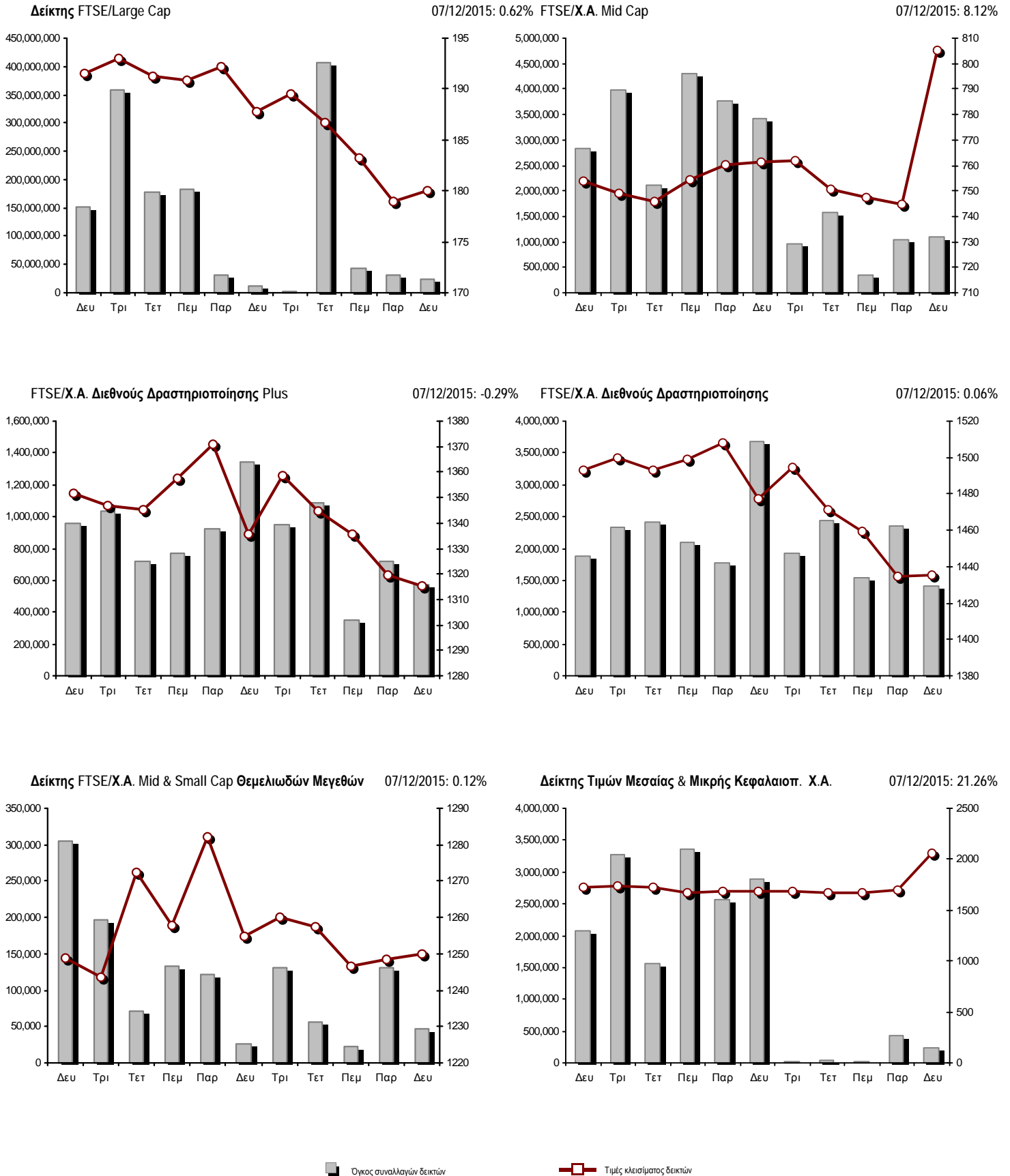

Αναλυτικά Στοιχεία Συναλλαγών Αγοράς Χρεογράφων

	Όλα τα Χρεόγραφα	Κύρια Αγορά	Χαμηλή Διασπορά	Λοιπές Κατηγορίες (*)	Διαπραγματεύσιμα Αμοιβαία Κεφάλαια	Τίτλοι Παραστατικοί (Warrants)
Σύνολα	103	81	9	8	2	3
Ανοδικές / Καθοδικές / Σταθερές:	35 / 43 / 25	25 / 39 / 17	3 / 1 / 5	3 / 3 / 2	2 / 0 / 0	2 / 0 / 1
Κεφαλαιοποίηση Χ.Α. (εκατ €) **	39,355.68	37,607.60	1,498.16	249.92		
Μέση Ημερήσια Αξία Συνιγών (χιλ. €)	77,479.94	76,225.39	47.77	45.93	38.05	1,212.46
Αξία Συναλλαγών	47,298.11	47,180.78	77.33	8.33	5.42	26.25
Κύριος Πίνακας:	44,282.26	44,164.93	77.33	8.33	5.42	26.25
Προσυμφωνημένων Συναλλαγών 6_1_2_3:	3,015.85	3,015.85	0.00	0.00	0.00	0.00
Πίνακας Εκποιήσεων:	0.00	0.00	0.00	0.00	0.00	0.00
Πίνακας Ειδικών Όρων:	0.00	0.00	0.00	0.00	0.00	0.00
Μέσος Ημερήσιος Όγκος Συναλλαγών	182,548,769	171,977,227	40,872	195,442	14,403	10,447,125
Όγκος Συναλλαγών	41,712,320	28,937,646	30,417	721,998	795	12,021,464
Κύριος Πίνακας:	39,853,428	27,078,754	30,417	721,998	795	12,021,464
Προσυμφωνημένων Συναλλαγών 6_1_2_3:	1,858,892	1,858,892	0	0	0	0
Πίνακας Εκποιήσεων:	0	0	0	0	0	0
Πίνακας Ειδικών Όρων:	0	0	0	0	0	0
Μέσο Ημερήσιο Πλήθος Πράξεων	26,485	25,217	31	61	5	1,172
Αριθμός Πράξεων	14,517	14,216	76	54	3	168
Κύριος Πίνακας:	14,508	14,207	76	54	3	168
Προσυμφωνημένων Συναλλαγών 6_1_2_3:	9	9	0	0	0	0
Πίνακας Εκποιήσεων:	0	0	0	0	0	0
Πίνακας Ειδικών Όρων:	0	0	0	0	0	0

(*) Απεικονίζονται αθροιστικά τα αναλυτικά στοιχεία συναλλαγών των μετοχών που διαπραγματεύονται στις Κατηγορίες: Προς Διαγραφή & Επιτήρησης. (**) Δεν περιλαμβάνεται η Κεφαλαιοποίηση των εταιρειών που βρίσκονται σε κατάσταση Αναστολής.

Στοιχεία Συναλλαγών Κλάδων Χ.Α. & Χρηματοοικονομικών Προϊόντων (Δ.Α.Κ.)

Κωδικός	Κλάδοι	Ανοδικές / Καθοδικές / Σταθερές	Αριθμός Πράξεων	Όγκος Συναλλαγών	Αξία Συναλλαγών	% στη Συνολική Αξία
12000	- Χρηματοοικονομικά Προϊόντα	2 / 0 / 0	3	795	5,419.80	0.01%
8600	- Ακίνητη Περιουσία	2 / 2 / 2	218	42,153	264,216.05	0.56%
8500	- Ασφάλειες	0 / 1 / 0	2	2,002	2,702.70	0.01%
2700	- Βιομηχανικά Προϊόντα & Υπηρεσίες	2 / 5 / 4	606	222,853	1,313,989.05	2.78%
5300	- Εμπόριο	1 / 1 / 1	151	14,299	240,305.10	0.51%
2300	- Κατασκευές & Υλικά Κατασκευών	5 / 5 / 3	916	417,089	877,303.15	1.85%
5500	- Μέσα Ενημέρωσης	1 / 1 / 0	3	11	2.28	0.00%
500	- Πετρέλαιο & Αέριο	1 / 1 / 0	943	240,351	2,016,253.95	4.26%
3700	- Προσωπικά & Οικιακά Αγαθά	3 / 7 / 1	732	849,848	1,086,578.41	2.30%
1700	- Πρώτες Ύλες	0 / 5 / 2	373	103,418	333,133.32	0.70%
5700	- Ταξίδια & Αναψυχή	2 / 2 / 6	951	400,700	2,320,324.98	4.91%
9500	- Τεχνολογία	2 / 1 / 3	133	38,130	60,063.21	0.13%
6500	- Τηλεπικοινωνίες	1 / 0 / 0	855	315,961	2,781,976.66	5.88%
8300	- Τράπεζες	5 / 4 / 1	7,151	35,149,416	33,155,947.27	70.10%
3500	- Τρόφιμα & Ποτά	2 / 3 / 0	110	29,513	525,426.69	1.11%
4500	- Υγεία	1 / 1 / 0	14	4,740	660.24	0.00%
7500	- Υπηρεσίες Κοινής Ωφέλειας	2 / 3 / 0	1,085	452,288	2,072,034.83	4.38%
1300	- Χημικά	2 / 1 / 0	14	4,311	8,063.52	0.02%
8700	- Χρηματοοικονομικές Υπηρεσίες	1 / 0 / 2	257	813,462	233,707.85	0.49%

Οι 10 Μετοχές με τη μεγαλύτερη Άνοδο & Πτώση

Κύρια Αγορά

Μετοχές με τη μεγαλύτερη Θετική μεταβολή τιμής	Τιμή κλεισ.	Μεταβ.	Μετοχές με τη μεγαλύτερη Αρνητική μεταβολή τιμής	Τιμή κλεισ.	Μεταβ.
ΑΤΤΙΣΑ BANK A.T.E. (ΚΟ)	0.261	29.85% #	ΕΛΒΑΛ ΕΤΑΙΡΕΙΑ ΣΥΜΜΕΤΟΧΩΝ (ΚΑ)	1.37	-8.05% α
ΔΕΗ (ΚΟ)	4.94	5.11% #	ΝΙΟΗΛCO SA/NV (ΚΑ)	1.87	-4.10% α
ΕΘΝΙΚΗ ΤΡΑΠΕΖΑ (ΚΟ)	0.666	3.42% #	ΕΛΛΑΚΤΩΡ (ΚΟ)	1.50	-3.85% α
ΜΕΤΚΑ (ΚΟ)	8.05	2.55% #	ΑΛΡΗΑ BANK (ΚΟ)	1.86	-3.63% α
ΕΛΛΗΝΙΚΑ ΠΕΤΡΕΛΑΙΑ (ΚΟ)	4.44	2.07% #	ΤΡΑΠΕΖΑ EUROBANK ERGASIAS (ΚΟ)	0.900	-2.70% α
ΟΛΘ (ΚΟ)	25.50	2.00% #	ΕΥΔΑΠ (ΚΟ)	5.17	-2.45% α
ΟΤΕ (ΚΟ)	8.78	1.50% #	ΚΟΡΡΕΣ (ΚΟ)	3.79	-2.07% α
ΠΕΙΡΑΙΩΣ ΤΡΑΠΕΖΑ (ΚΟ)	0.659	1.38% #	ΤΕΡΝΑ ΕΝΕΡΓΕΙΑΚΗ (ΚΟ)	2.57	-1.91% α
COCA-COLA HBC AG (ΚΟ)	21.55	1.27% #	ΚΥΠΡΟΥ ΤΡΑΠΕΖΑ (ΚΟ)	0.153	-1.29% α
ΙΝΤΡΑΛΟΤ (ΚΟ)	1.32	0.76% #	GRIVALIA PROPERTIES (ΚΟ)	7.86	-1.01% α

Μετοχές με τη μεγαλύτερη Αξία Συναλλαγών	Αξία (χιλ. €)	Μεταβ.	Μετοχές με το μεγαλύτερο Όγκο Συναλλαγών	Όγκος	Μεταβ.
ΑΛΡΗΑ BANK (ΚΟ)	26,931.64	-3.63% α	ΑΛΡΗΑ BANK (ΚΟ)	14,311,524	-3.63% α
ΤΡΑΠΕΖΑ EUROBANK ERGASIAS (ΚΟ)	4,906.16	-2.70% α	ΤΡΑΠΕΖΑ EUROBANK ERGASIAS (ΚΟ)	5,234,336	-2.70% α
ΟΤΕ (ΚΟ)	2,781.98	1.50% #	ΚΥΠΡΟΥ ΤΡΑΠΕΖΑ (ΚΟ)	2,041,686	-1.29% α
ΟΠΑΠ (ΚΟ)	2,135.12	0.00% -	ΕΘΝΙΚΗ ΤΡΑΠΕΖΑ (ΚΟ)	1,144,048	3.42% #
ΔΕΗ (ΚΟ)	1,902.76	5.11% #	MARFIN INVESTMENT GROUP (ΚΟ)	779,235	0.00% -
ΜΟΤΟΡ ΟΪΛ (ΚΟ)	1,652.73	-0.28% α	ΔΕΗ (ΚΟ)	390,783	5.11% #
JUMBO (ΚΟ)	939.41	-0.22% α	ΟΠΑΠ (ΚΟ)	333,688	0.00% -
ΕΘΝΙΚΗ ΤΡΑΠΕΖΑ (ΚΟ)	791.82	3.42% #	ΟΤΕ (ΚΟ)	315,961	1.50% #
ΜΕΤΚΑ (ΚΟ)	604.69	2.55% #	ΠΕΙΡΑΙΩΣ ΤΡΑΠΕΖΑ (ΚΟ)	209,819	1.38% #
COCA-COLA HBC AG (ΚΟ)	519.90	1.27% #	ΑΤΤΙΣΑ BANK A.T.E. (ΚΟ)	185,364	29.85% #

Σημείωση: Απεικονίζονται οι Μετοχές που δεν ανήκουν στις Κατηγορίες Χαμηλής Διασποράς και Επιτήρησης και πραγματοποιήσαν κατά τη διάρκεια της συνεδρίασης Αξία Συναλλαγών μεγαλύτερη από 10,000 Ευρώ.

Αναλυτικά Στοιχεία Συναλλαγών Αγοράς Παραγώγων

	Αριθμός Πράξεων	Όγκος	Ανοικτές θέσεις
Σ.Μ.Ε. σε Δείκτες	146	710	15,960
FTSE/X.A. Large Cap	146	710	15,960
Σ.Μ.Ε. σε Μετοχές	1,072	9,221	98,278
ALPHA BANK (ΚΟ)	172	2,922	4,572
COCA-COLA HBC AG (ΚΟ)	6	15	295
ΩΛΓΕΙΑ ΚΟΡΙΝΘΟΥ (ΚΟ)	0	0	658
ΕΛΛΑΚΤΩΡ (ΚΟ)	23	85	920
ΤΡΑΠΕΖΑ EUROBANK ERGASIAS (ΚΟ)	172	3,109	11,462
ΕΥΔΑΠ (ΚΟ)	2	2	165
FOLLI-FOLLIE (ΚΟ)	8	11	488
FRIGOGLASS (ΚΟ)	5	8	930
ΓΕΚ ΤΕΡΝΑ (ΚΟ)	14	140	7,743
GRIVALIA PROPERTIES (ΚΟ)	7	24	208
ΕΛΛΗΝ. ΧΡΗΜΑΤΙΣΤΗΡΙΑ-Χ.Α. (ΚΟ)	31	65	800
ΕΛΛΗΝΙΚΑ ΠΕΤΡΕΛΙΑΙΑ (ΚΟ)	53	124	4,677
ΙΝΤΡΑΛΟΤ (ΚΟ)	1	10	482
JUMBO (ΚΟ)	21	81	639
MARFIN INVESTMENT GROUP (ΚΟ)	17	433	37,997
ΜΕΤΚΑ (ΚΟ)	13	35	183
ΜΟΤΟΡ ΟΪΛ (ΚΟ)	12	34	271
ΜΥΤΙΛΗΝΑΙΟΣ (ΚΟ)	54	110	5,946
ΟΠΑΠ (ΚΟ)	110	496	5,911
ΟΤΕ (ΚΟ)	79	239	4,902
ΟΛΠ (ΚΟ)	2	2	212
ΔΕΗ (ΚΟ)	250	1,247	6,176
ΤΕΡΝΑ ΕΝΕΡΓΕΙΑΚΗ (ΚΟ)	1	2	1,113
ΤΙΤΑΝ (ΚΟ)	0	0	743
ΒΙΟΗΑΛCO SA/NV (ΚΑ)	19	27	785
Δικαιώματα σε Δείκτες	5	51	4,665
FTSE/X.A. Large Cap	5	51	4,665
Δικαιώματα σε Μετοχές	0	0	1,162
ALPHA BANK (ΚΟ)	0	0	90
ΟΠΑΠ (ΚΟ)	0	0	546
ΟΤΕ (ΚΟ)	0	0	155
ΔΕΗ (ΚΟ)	0	0	371
Συνολική Δραστηριότητα	1,223	9,982	120,065

Πληθος Χρεογράφων	Όνομ. Αξία	Μερίσματα [1]			Ημερ. Τελευτ. Αποκοπής Μέρημα [2]	Αποκοπή Δικαίωμα	Σημ. Χρεόγραφο	Τιμή κλεισίματος	% μεταβ.	Προηγ. Κλείσιμο-ημ/νία	Άνοιγμα	Κατωτ Τιμή	Ανωτ Τιμή	Τελ Σταθμ Τιμή	Τελευταία ζήτηση [7]	Τελευταία προσφορά [7]	Ρ/Ε μετά φ. Χρήση	Όγκος	Πράξεις	Αξία Συναλλαγών[8]	Χ.Α. Εταιρείας (χιλ. €) [3,5]	Χαμηλό έτους	Υψηλό έτους	Κλάδος [4]			
		2012	2013	2014																							
843,637,022	---	---	---	---	03/07/2013	---	ΤΡ. ΠΕΙΡΑΙΩΣ (ΤΠΔ)	0.001	---	0.001	04/12/2015	0.001	0.001	0.001	0.001	---	---	2014	4,737,001	32	4,737.00	40,212.05	0.001	0.252	8355		
245,746,615	---	---	---	---	27/06/2013	---	ΕΘΝΙΚΗ ΤΡΑΠΕΖΑ (ΤΠΔ)	0.007	16.67	#	0.006	04/12/2015	0.006	0.005	0.008	0.007	0.006	---	---	2014	1,708,664	52	10,358.65	156,871.84	0.003	0.320	8355
1,141,734,167	---	---	---	---	11/06/2013	---	ALPHA ΤΡΑΠΕΖΑ (ΤΠΔ)	0.003	50.00	#	0.002	04/12/2015	0.002	0.001	0.003	0.003	0.002	---	---	2014	5,575,799	84	11,150.35	2,858,599.03	0.001	0.979	8355

Τίτλοι Παραστατικοί (Warrants)

71,417,100	0.650	---	---	0.7	14/05/2015	27/06/2014	---	ΑΕΡΟΠΟΡΙΑ ΑΙΓΑΙΟΥ (ΚΟ)	7.44	-0.13	€	7.45	04/12/2015	7.23	7.23	7.45	7.44	7.39	---	---	8.58	2014	21,359	139	157,856.94	531,343.22	5.00	8.08	5751	
11,178,000	1.12	---	---	---	21/04/2010	15/12/2014	---	ΑΙΟΛΙΚΗ ΑΕΕΧ (ΚΟ)	0.638	---	---	0.638	04/12/2015	---	---	---	---	---	---	---	---	---	2014	---	---	---	7,131.56	0.540	0.769	8985
22,016,250	0.370	---	---	---	15/07/2009	11/05/2000	---	ΑΛΟΥΜΥΛΑ (ΚΟ)	0.235	-4.08	€	0.245	04/12/2015	0.238	0.221	0.238	0.235	0.227	---	---	---	---	2014	630	7	143.03	5,173.82	0.200	0.348	1753
417,608	16.00	---	---	0.8	29/04/2014	05/03/2013	---	ΑΝΔΡΟΜΕΔΑ ΑΕΕΧ (ΚΟ)	14.07	---	---	14.07	04/12/2015	14.07	14.07	14.07	14.07	14.07	---	---	---	---	2014	2	1	28.14	5,875.74	10.11	20.00	8985
15,300,000	0.300	---	---	---	30/07/2009	13/12/1999	---	ΑΤΤΙΚΕΣ ΕΚΔΟΣΕΙΣ (ΚΟ)	0.972	---	---	0.972	04/12/2015	---	---	---	---	---	---	---	---	---	2014	---	---	---	14,871.60	0.750	1.60	5557
18,810,000	0.400	---	---	---	08/07/2010	14/11/2007	---	ΒΑΡΒΕΡΗΣ Ν. - MODA BAGNO (ΚΟ)	0.140	---	---	0.140	04/12/2015	---	---	---	---	---	---	---	---	---	2014	---	---	---	2,633.40	0.081	0.184	2353
23,986,500	1.05	---	---	---	26/06/2009	15/03/2000	---	ΒΙΟΚΑΡΠΕΤ (ΚΟ)	0.250	---	---	0.250	04/12/2015	---	---	---	---	---	---	---	---	---	2014	---	---	---	5,996.63	0.160	0.260	3726
4,968,600	2.88	---	---	---	01/07/1998	14/12/1998	---	ΒΙΣ (ΚΟ)	0.750	---	---	0.750	04/12/2015	---	---	---	---	---	---	---	---	---	2014	---	---	---	3,726.45	0.461	1.34	2723
6,325,000	0.600	---	---	---	02/05/2014	17/02/2014	---	ΒΟΓΙΑΤΖΟΓΛΟΥ SYSTEMS (ΚΟ)	1.03	---	---	1.03	04/12/2015	---	---	---	---	---	---	---	---	---	2014	---	---	---	6,514.75	0.800	1.03	2797
14,076,360	0.370	---	---	---	19/08/2008	22/07/2003	---	ΓΑΛΑΞΙΔΙ (ΚΟ)	0.500	-9.09	€	0.550	04/12/2015	0.500	0.500	0.500	0.500	0.500	---	---	---	---	2014	30	1	15.00	7,038.18	0.168	0.580	3573
103,144,548	0.570	---	---	---	01/08/2011	07/08/2015	---	ΓΕΚ ΤΕΡΝΑ (ΚΟ)	1.62	---	---	1.62	04/12/2015	1.60	1.59	1.63	1.62	1.61	---	---	---	---	2014	161,282	301	259,013.57	167,094.17	1.20	2.47	2357
8,418,750	0.300	0.46	---	---	21/01/2015	27/06/2012	---	ΓΕΚΕ (ΚΑ)	3.90	---	---	3.90	04/12/2015	---	---	---	---	---	---	---	---	---	2014	---	---	---	32,833.13	3.49	6.12	5753
24,060,000	0.300	---	0.017	0.02	03/08/2015	21/01/2000	---	ΓΕΝΙΚΗ ΕΜΠΟΡΙΟΥ (ΚΟ)	0.320	-3.03	€	0.330	04/12/2015	0.300	0.300	0.320	0.320	0.320	---	---	---	---	2014	911	4	291.32	7,699.20	0.265	0.420	2797
15,000,000	0.300	---	---	---	06/07/2007	18/07/2000	---	ΔΑΙΟΣ ΠΛΑΣΤΙΚΑ (ΚΟ)	2.80	0.72	#	2.78	04/12/2015	2.80	2.80	2.80	2.80	2.80	---	---	---	---	2014	1,493	1	4,180.40	42,000.00	2.25	2.80	1357
232,000,000	4.60	0.025	---	0.05	20/07/2015	12/12/2001	---	ΔΕΗ (ΚΟ)	4.94	5.11	#	4.70	04/12/2015	4.76	4.71	4.94	4.94	4.87	---	---	---	---	2014	390,783	819	1,902,755.65	1,146,080.00	3.30	7.65	7535
34,720,000	0.310	---	---	---	16/06/2010	01/08/2007	---	ΔΡΟΜΕΑΣ (ΚΟ)	0.076	-29.63	€	0.108	04/12/2015	0.076	0.076	0.076	0.076	0.076	---	---	---	---	2014	41,274	14	3,136.82	2,638.72	0.076	0.168	3726
13,673,200	0.880	---	---	---	18/07/2008	26/07/2001	---	ΕΒΡΟΦΑΡΜΑ (ΚΟ)	0.273	---	---	0.273	04/12/2015	---	---	---	---	---	---	---	---	---	2014	---	---	---	3,732.78	0.198	0.487	3577
235,543,309	0.300	---	---	---	16/05/2008	30/11/2015	---	ΕΘΝΙΚΗ ΤΡΑΠΕΖΑ (ΚΟ)	0.666	3.42	#	0.644	04/12/2015	0.670	0.658	0.710	0.666	0.692	---	---	---	---	2014	1,144,048	964	791,815.30	156,871.84	0.593	25.80	8355
27,848,000	0.300	0.0137	0.004	0.0032	18/08/2015	02/09/2003	---	ΕΙΔΗΣΕΟΦΩΝΙΚΗ ΕΛΛΑΣ (ΚΟ)	0.170	---	---	0.170	04/12/2015	0.170	0.170	0.170	0.170	0.170	---	---	---	---	2014	340	2	57.80	4,734.16	0.160	0.325	2791
11,250,000	0.520	---	---	---	26/07/2010	09/11/2015	---	ΕΚΤΕΡ (ΚΟ)	0.528	---	---	0.528	04/12/2015	---	---	---	---	---	---	---	---	---	2014	---	---	---	5,940.00	0.280	0.528	2357
18,435,000	1.00	---	---	---	07/07/2009	10/09/2010	---	ΕΛΑΣΤΡΟΝ (ΚΟ)	0.405	---	---	0.405	04/12/2015	---	---	---	---	---	---	---	---	---	2014	---	---	---	7,466.18	0.340	0.697	1757
125,562,262	0.320	---	---	---	30/05/2014	02/12/2014	---	ΕΛΒΑΛ ΕΤΑΙΡΕΙΑ ΣΥΜΜΕΤΟΧΩΝ (ΚΑ)	1.37	-8.05	€	1.49	04/12/2015	1.49	1.36	1.50	1.37	1.41	---	---	---	---	2014	9,667	59	13,615.34	172,020.30	0.965	1.80	1753
13,230,000	0.300	---	---	---	11/08/2010	24/09/2015	---	ΕΛΒΕ Α.Β.Ε.Ε. (ΚΟ)	0.420	---	---	0.420	04/12/2015	---	---	---	---	---	---	---	---	---	2014	---	---	---	5,556.60	0.373	0.554	3763
31,734,530	1.60	---	---	---	09/07/2007	19/07/2006	---	ΕΛΓΕΚΑ (ΚΟ)	0.213	---	---	0.213	04/12/2015	---	---	---	---	---	---	---	---	---	2014	---	---	---	6,759.45	0.155	0.285	3577
23,828,130	0.500	---	---	---	07/07/2010	17/02/2009	---	ΕΛΙΝΟΙΑ (ΚΟ)	0.870	---	---	0.870	04/12/2015	---	---	---	---	---	---	---	---	---	2014	---	---	---	20,730.47	0.621	0.968	537
177,001,313	1.03	---	---	---	05/07/2011	20/12/2007	---	ΕΛΛΑΚΤΩΡ (ΚΟ)	1.50	-3.85	€	1.56	04/12/2015	1.60	1.50	1.60	1.50	1.53	---	---	---	---	2014	164,165	293	250,294.58	265,501.97	1.02	2.62	2357
19,864,886	5.60	0.5376	0.672	0.672	05/03/2015	02/07/2008	---	ΕΛΛΑΔΟΣ ΤΡΑΠΕΖΑ (ΚΟ)	9.10	-0.22	€	9.12	04/12/2015	9.00	9.00	9.15	9.10	9.07	---	---	---	---	2014	1,175	49	10,660.99	180,770.46	6.90	12.17	8355
29,546,360	0.710	---	---	---	20/06/2008	23/08/2000	---	ΕΛΛΗΝΙΚΑ ΚΑΛΩΔΙΑ (ΚΟ)	0.688	-1.57	€	0.699	04/12/2015	0.640	0.640	0.689	0.688	0.645	---	---	---	---	2014	886	16	571.79	20,327.90	0.560	1.15	2733
305,635,185	2.18	0.15	---	---	31/12/2014	01/10/2003	4795	ΕΛΛΗΝΙΚΑ ΠΕΤΡΕΛΑΙΑ (ΚΟ)	4.44	2.07	#	4.35	04/12/2015	4.40	4.38	4.46	4.44	4.43	---	---	---	---	2014	82,079	376	363,521.85	1,357,020.22	3.35	5.65	537
65,368,563	1.30	0.09	---	0.21	26/05/2015	07/08/2015	---	ΕΛΛΗΝ. ΧΡΗΜΑΤΙΣΤΗΡΙΑ-Χ.Α. (ΚΟ)	5.27	0.57	#	5.24	04/12/2015	5.24	5.18	5.30	5.27	5.25	---	---	---	---	2014	34,225	150	179,752.30	344,492.33	3.25	6.80	8777
82,667,000	0.300	---	---	---	22/07/2014	---	---	ΕΛΤΕΧ ΑΝΕΜΟΣ Α.Ε. (ΚΟ)	0.683	-0.73	€	0.688	04/12/2015	0.680	0.672	0.687	0.687	0.680	---	---	---	---	2014	6,656	17	4,523.05	56,461.56	0.534	0.845	7537
26,730,187	0.600	---	0.05	---	23/06/2014	30/12/2010	---	ΕΛΤΟΝ (ΚΟ)	0.995	1.53	#	0.980	04/12/2015	1.02	0.995	1.02	0.995	0.999	---	---	---	---	2014	60	2	59.95	26,596.54	0.806	1.10	1353
14,050,971	0.340	---	---	---	06/07/2011	17/10/2002	---	ΕΛΤΡΑΚ (ΚΟ)	1.27	---	---	1.27	04/12/2015	---	---	---	---	---	---	---	---	---	2014	---	---	---	17,844.73	0.990	1.61	2753

Πληθος Χρεογράφων	Ονομ. Αξία	Μερίσματα [1]			Ημερ. Τελευτ. Αποκοπή		Σημ.	Χρεόγραφο	Τιμή κλεισίματος	% μεταβ.	Προηγ. Κλεισιμο- ημ/νία	Άνοιγμα	Κατωτ Τιμή	Ανωτ Τιμή	Τελ Σταθμ Τιμή	Τελευταία ζήτηση [7]	Τελευταία προσφορά [7]	Ρ/Ε μετά φ. Χρήση	Όγκος	Πράξεις	Αξία Συναλλαγών[8]	Χ.Α. Εταιρείας (χιλ. €) [3,5]	Χαμηλό έτους	Υψηλό έτους	Κλάδος [4]					
		2012	2013	2014	Μέρισμα [2]	Δικαίωμα																								
52,067,296	0.300	---	---	---	23/12/2003	24/01/2007	---	ΕΠΙΛΕΚΤΟΣ (ΚΟ)	0.135	-10.00	€	0.150	04/12/2015	0.135	0.135	0.135	0.135	0.135	---	---	2015	6,000	2	810.00	7,029.08	0.130	0.273	3763		
36,300,000	1.12	0.162	0.285	0.24	03/08/2015	12/12/2007	---	ΕΥΑΘ (ΚΟ)	3.20	1.27	#	3.16	04/12/2015	3.18	3.18	3.20	3.20	3.20	---	---	8.23	2014	2,385	12	7,631.60	116,160.00	2.22	3.35	7577	
106,500,000	0.600	0.15	0.36	0.2	05/05/2015	28/01/2000	---	ΕΥΔΑΠ (ΚΟ)	5.17	-2.45	€	5.30	04/12/2015	5.11	5.10	5.31	5.17	5.20	---	---	12.69	2014	8,648	101	44,992.91	550,605.00	4.03	7.35	7577	
27,503,677	0.630	0.1	---	---	11/07/2013	18/10/1999	---	ΕΥΡΩΠΑΪΚΗ ΠΙΣΤΗ (ΚΟ)	1.35	-10.00	€	1.50	04/12/2015	1.35	1.35	1.35	1.35	1.35	---	---	3.76	2014	2,002	2	2,702.70	37,129.96	1.16	1.69	8536	
7,959,900	0.600	---	---	---	02/06/2010	10/12/2013	5031	ΕΥΡΩΣΥΜΒΟΥΛΟΙ (ΚΟ)	1.53	---	γ	1.53	04/12/2015	1.53	1.53	1.53	1.53	1.53	---	---	-(6)-	2014	4,000	2	6,120.00	12,178.65	1.03	2.22	2791	
65,441,118	0.440	---	---	---	24/11/2014	11/08/2015	---	ΙΑΣΩ (ΚΟ)	0.479	0.21	#	0.478	04/12/2015	0.435	0.435	0.479	0.479	0.477	---	---	---	2014	260	4	124.10	31,346.30	0.422	0.731	4533	
86,735,980	0.310	---	---	---	06/07/2009	02/01/2002	---	ΙΑΤΡΙΚΟ ΑΘΗΝΩΝ (ΚΟ)	0.665	---	γ	0.665	04/12/2015	---	---	---	---	---	---	---	---	---	2014	---	---	---	57,679.43	0.585	0.990	4533
28,580,100	0.400	---	0.025	---	18/08/2014	10/10/2013	---	ΙΚΤΙΝΟΣ ΕΛΛΑΣ (ΚΟ)	0.975	5.52	#	0.924	04/12/2015	0.980	0.924	0.989	0.982	0.967	---	---	10.13	2014	4,975	22	4,811.04	27,865.60	0.825	1.30	2353	
9,090,000	0.900	---	---	---	15/05/2009	13/10/2014	---	ΙΛΥΔΑ (ΚΟ)	0.609	---	γ	0.609	04/12/2015	---	---	---	---	---	---	---	---	---	2014	---	---	---	5,535.81	0.549	0.739	9537
8,298,467	0.400	---	---	---	30/08/1993	08/05/2013	---	ΙΝΤΕΑΛ ΟΜΙΛΟΣ (ΚΟ)	0.759	---	γ	0.759	04/12/2015	---	---	---	---	---	---	---	---	---	2014	---	---	---	6,298.54	0.668	1.16	9574
11,233,200	0.730	---	---	---	12/07/2010	30/07/1999	---	ΙΝΤΕΡΤΕΚ (ΚΟ)	0.189	---	γ	0.189	04/12/2015	---	---	---	---	---	---	---	---	---	2014	---	---	---	2,123.07	0.128	0.308	9572
158,961,721	0.300	0.0026	---	---	30/05/2013	14/11/2007	---	ΙΝΤΡΑΛΟΤ (ΚΟ)	1.32	0.76	#	1.31	04/12/2015	1.34	1.32	1.34	1.32	1.32	---	---	---	2014	11,036	27	14,583.22	209,829.47	1.05	1.86	5752	
66,948,210	0.300	---	---	0.1005	22/09/2015	22/09/2015	---	FOLLI-FOLLIE (ΚΟ)	17.50	---	γ	17.50	04/12/2015	17.30	17.30	17.60	17.50	17.46	---	---	---	2014	13,761	147	240,192.83	1,171,593.68	14.93	31.50	5379	
7,500,000	0.800	0.0024	0.0863	0.1	19/06/2015	10/02/2014	---	ΚΑΝΑΚΗΣ Σ. (ΚΟ)	1.76	-2.22	€	1.80	04/12/2015	1.83	1.76	1.83	1.76	1.83	---	---	8.98	2014	21	2	38.36	13,200.00	1.62	2.10	3577	
9,742,920	0.400	0.01	0.01	0.01	10/08/2015	14/07/2000	---	ΚΑΡΑΜΟΛΕΓΚΟΣ (ΚΟ)	2.50	---	γ	2.50	04/12/2015	---	---	---	---	---	---	---	10.76	2014	---	---	---	24,357.30	1.57	2.50	3577	
14,679,792	1.68	---	---	---	24/06/2014	04/09/2000	---	ΚΑΡΑΤΖΗ (ΚΟ)	3.75	---	γ	3.75	04/12/2015	---	---	---	---	---	---	---	9.15	2014	---	---	---	55,049.22	2.89	3.97	2723	
13,202,756	0.350	---	---	---	01/07/2004	05/08/2014	---	ΚΕΚΡΟΦ (ΚΟ)	0.280	---	γ	0.280	04/12/2015	---	---	---	---	---	---	---	---	2014	---	---	---	3,696.77	0.181	0.424	8633	
6,700,000	0.800	---	0.16	0.03	26/06/2015	29/05/2014	---	ΚΕΠΕΝΟΥ ΜΥΛΟΙ (ΚΟ)	2.57	---	γ	2.57	04/12/2015	---	---	---	---	---	---	---	9.08	2014	---	---	---	17,219.00	1.17	2.57	3577	
40,219,218	0.300	---	---	---	25/05/2009	09/07/2013	---	ΚΛΟΥΚΙΝΑΣ - ΛΑΠΠΑΣ (ΚΟ)	0.273	-9.90	€	0.303	04/12/2015	0.294	0.273	0.294	0.273	0.283	---	---	---	2014	102	3	28.90	10,979.85	0.272	0.470	2357	
11,510,102	0.890	---	---	---	24/06/2005	06/10/1999	---	ΚΛΩΣ/ΓΙΑ ΝΑΥΠΑΚΤΟΥ (ΚΑ)	0.270	---	γ	0.270	04/12/2015	---	---	---	---	---	---	---	---	---	2014	---	---	---	3,107.73	0.148	0.302	3763
21,224,340	0.420	---	---	---	02/07/2008	25/04/2006	---	ΚΟΡΔΕΛΛΟΥ Χ. ΑΦΟΙ (ΚΟ)	0.362	---	γ	0.362	04/12/2015	---	---	---	---	---	---	---	---	---	2014	---	---	---	7,683.21	0.117	0.362	1757
13,586,500	0.390	---	---	---	25/06/2010	28/05/2008	---	ΚΟΡΡΕΣ (ΚΟ)	3.79	-2.07	€	3.87	04/12/2015	3.87	3.70	3.90	3.79	3.86	---	---	---	2014	9,770	28	37,680.00	51,492.84	3.10	4.25	3767	
29,480,000	0.420	---	---	---	19/07/2010	01/08/2007	---	ΚΡΕΤΑ ΦΑΡΜ (ΚΟ)	0.400	---	γ	0.400	04/12/2015	---	---	---	---	---	---	---	10.03	2014	---	---	---	11,792.00	0.253	0.648	3577	
33,065,136	0.380	---	---	0.06	04/08/2015	16/09/2013	---	ΚΡΙ - ΚΡΙ (ΚΟ)	1.59	-0.63	€	1.60	04/12/2015	1.62	1.59	1.63	1.59	1.61	---	---	17.59	2014	3,300	11	5,314.00	52,573.57	1.55	1.86	3577	
15,804,800	0.330	---	---	---	15/06/2010	12/03/2004	---	ΚΤΗΜΑ Κ. ΛΑΖΑΡΙΔΗ (ΚΟ)	0.365	---	γ	0.365	04/12/2015	---	---	---	---	---	---	---	---	---	2014	---	---	---	5,768.75	0.276	0.410	3535
8,922,944,533	0.100	---	---	---	31/05/2011	02/02/2015	4857	ΚΥΠΡΟΥ ΤΡΑΠΕΖΑ (ΚΟ)	0.153	-1.29	€	0.155	04/12/2015	0.155	0.149	0.155	0.153	0.151	---	---	---	2014	2,041,686	110	309,044.17	1,365,210.51	0.143	0.232	8355	
23,719,554	0.990	---	---	0.2406	14/08/2015	15/09/2014	---	ΚΥΡΙΑΚΙΔΗΣ Η.- F.H.L. (ΚΟ)	2.25	---	γ	2.25	04/12/2015	2.25	2.24	2.25	2.25	2.25	---	---	8.93	2014	2,568	11	5,773.83	53,369.00	1.61	2.73	2353	
7,595,160	0.600	---	---	---	08/08/2008	18/08/2010	---	ΚΥΡΙΑΚΟΥΛΗΣ (ΚΟ)	0.651	---	γ	0.651	04/12/2015	---	---	---	---	---	---	---	---	---	2014	---	---	---	4,944.45	0.340	0.716	5759
21,364,000	1.12	---	---	---	05/07/2010	10/08/2005	---	ΛΑΜΨΑ (ΚΟ)	16.94	-0.35	€	17.00	04/12/2015	16.51	16.50	16.97	16.94	16.85	---	---	---	2014	65	17	1,095.47	361,906.16	15.40	18.00	5753	
5,939,268	0.620	---	---	---	10/07/2003	03/01/2002	---	ΛΑΝΑΚΑΜ (ΚΟ)	0.665	---	γ	0.665	04/12/2015	---	---	---	---	---	---	---	---	---	2014	---	---	---	3,949.61	0.665	1.16	3763
8,321,682	0.670	---	---	---	17/08/2007	23/11/1999	---	ΛΕΒΕΝΤΕΡΗΣ Ν. (ΚΑ)	0.190	---	γ	0.190	04/12/2015	---	---	---	---	---	---	---	---	---	2014	---	---	---	4,281.77	0.126	0.220	1757
2,160,524	0.670	0.0436	0.0436	0.0436	29/07/2015	23/11/1999	---	ΛΕΒΕΝΤΕΡΗΣ Ν. (ΠΑ)	1.25	---	γ	1.25	04/12/2015	---	---	---	---	---	---	---	---	---	2014	---	---	---	4,281.77	0.380	1.26	1757
7,734,375	1.00	---	---	---	09/07/2007	07/01/2011	---	ΛΙΒΑΝΗ ΕΚΔΟΤ. ΟΡΓ. (ΚΟ)	0.150	---	γ	0.150	04/12/2015	---	---	---	---	---	---	---	---	---	2014	---	---	---	1,160.16	0.117	0.210	5557
17,125,062	0.940	---	---	---	01/06/2010	02/02/2015	---	ΛΟΥΛΗ ΜΥΛΟΙ (ΚΟ)	1.57	---	γ	1.57	04/12/2015	---	---	---	---	---	---	---	7.63	2014	---	---	---	26,886.35	1.35	2.35	3577	
9,819,370	0.690	---	---	---	14/08/2007	09/01/2004	---	ΜΑΘΙΟΣ ΠΥΡΙΜΑΧΑ (ΚΟ)	0.443	---	γ	0.443	04/12/2015	---	---	---	---	---	---	---	---	---	2014	---	---	---	4,349.98	0.189	0.443	2353
51,950,600	0.320	0.25	0.3	0.5	08/05/2015	21/10/2005	---	ΜΕΤΚΑ (ΚΟ)	8.05	2.55	#	7.85	04/12/2015	7.91	7.85	8.05	8.05	7.97	---	---	5.05	2014	75,874	127	604,686.71	418,202.33	6.31	10.50	2757	
11,700,000	0.590	---	---	---	02/06/2009	24/07/2012	---	ΜΟΤΟΔΥΝΑΜΙΚΗ (ΚΟ)	0.650	---	γ	0.650	04/12/2015	---	---	---	---	---	---	---	---	---	2014	---	---	---	7,605.00	0.199	0.919	5379
110,782,980	0.750	0.3	0.2	---	07/12/2015	04/11/2013	---	ΜΟΤΟΡ ΟΙΛ (ΚΟ)	10.52	-0.28	€	10.55	04/12/2015	10.25	10.22	10.60	10.52	10.44	---	---	---	2014	158,272	567	1,652,732.10	1,165,436.95	5.64	11.60	533	

Πληθος Χρεογράφων	Ονομ. Αξία	Μερίσματα [1]			Ημερ. Τελευτ. Αποκοπής		Σημ.	Χρεόγραφο	Τιμή κλεισίματος	% μεταβ.	Προηγ. Κλεισιμο- ημ/νία	Άνοιγμα	Κατωτ Τιμή	Ανωτ Τιμή	Τελ Σταθμ Τιμή	Τελευταία ζήτηση [7]	Τελευταία προσφορά [7]	Ρ/Ε μετά φ. Χρήση	Όγκος	Πράξεις	Αξία Συναλλαγών[8]	Χ.Α. Εταιρείας (χιλ. €) [3,5]	Χαμηλό έτους	Υψηλό έτους	Κλάδος [4]			
		2012	2013	2014	Μέρισμα [2]	Δικαιώμα																						
32,188,050	1.04	---	---	---	21/07/2008	20/01/2000	---	ΜΟΥΖΑΚΗΣ (ΚΑ)	0.108	9.09 #	0.099	04/12/2015	0.108	0.108	0.108	0.108	---	---	---	2014	60	2	6.48	3,476.31	0.086	0.295	3763	
15,842,391	1.51	---	---	---	15/07/2009	12/05/2000	---	ΜΠΗΤΡΟΣ ΣΥΜΜΕΤΟΧΙΚΗ (ΚΟ)	0.252	---	0.252	04/12/2015	---	---	---	---	---	---	---	2014	---	---	---	3,992.28	0.144	0.383	1757	
116,915,862	0.970	---	---	---	11/05/2009	19/10/2015	---	ΜΥΤΙΛΗΝΑΙΟΣ (ΚΟ)	4.09	---	4.09	04/12/2015	4.09	4.04	4.18	4.09	4.12	---	---	2014	76,506	269	314,933.64	478,185.88	3.94	6.97	1755	
6,340,000	0.600	---	---	---	30/11/2009	04/12/2015	---	ΝΑΚΑΣ ΜΟΥΣΙΚΗ (ΚΟ)	0.850	---	0.850	04/12/2015	---	---	---	---	---	---	8.53	2015	---	---	---	5,389.00	0.461	1.05	5379	
23,935,280	0.300	---	---	---	29/06/2009	13/06/2000	---	ΝΑΥΤΕΜΠΟΡΙΚΗ (ΚΟ)	0.090	---	0.090	04/12/2015	---	---	---	---	---	---	---	2014	---	---	---	2,154.18	0.088	0.200	5557	
3,873,120	0.300	---	---	---	07/07/2008	04/10/2012	---	ΝΤΡΟΥΚΦΑΡΜΠΕΝ ΕΛΛΑΣ (ΚΟ)	0.470	---	0.470	04/12/2015	---	---	---	---	---	---	---	2014	---	---	---	1,820.37	0.432	0.900	1357	
34,986,430	0.440	---	---	---	25/07/2008	23/02/2010	---	ΙΝΤΕΡΓΟΥΝΤ-ΕΥΛΕΜΠΟΡΙΑ (ΚΟ)	0.099	---	0.099	04/12/2015	---	---	---	---	---	---	---	2014	---	---	---	3,948.79	0.059	0.145	2353	
2,566,836	0.440	---	---	---	13/08/2010	09/01/2007	---	ΙΝΤΕΡΓΟΥΝΤ-ΕΥΛΕΜΠΟΡΙΑ (ΠΟ)	0.189	---	0.189	04/12/2015	---	---	---	---	---	---	---	2014	---	---	---	3,948.79	0.189	0.195	2353	
10,080,000	3.00	1.5	0.6	1.95	04/05/2015	27/08/2001	---	ΟΛΘ (ΚΟ)	25.50	2.00 #	25.00	04/12/2015	25.00	25.00	25.70	25.50	25.50	---	---	11.41	2014	17,053	20	434,797.10	257,040.00	15.72	26.80	2777
25,000,000	2.00	0.05	0.12	0.099	25/06/2015	08/08/2003	---	ΟΛΠ (ΚΟ)	14.11	-0.56 €	14.19	04/12/2015	14.00	13.88	14.19	14.11	14.05	---	---	51.30	2014	2,423	64	34,030.44	352,750.00	9.32	16.85	2777
319,000,000	0.300	0.57	0.25	0.7017	11/09/2015	25/04/2001	---	ΟΠΑΠ (ΚΟ)	6.30	---	6.30	04/12/2015	6.30	6.30	6.46	6.30	6.40	---	---	13.37	2014	333,688	719	2,135,122.20	2,009,700.00	5.65	9.90	5752
490,150,389	2.83	---	---	0.08	25/06/2015	18/06/1998	---	ΟΤΕ (ΚΟ)	8.78	1.50 #	8.65	04/12/2015	8.65	8.61	8.91	8.78	8.81	---	---	41.14	2014	315,961	855	2,781,976.66	4,303,520.42	5.75	9.47	6535
4,971,466	1.46	---	---	---	04/07/2007	08/10/2003	---	ΠΑΪΡΗΣ ΠΛΑΣΤΙΚΩΝ (ΚΟ)	0.179	---	0.179	04/12/2015	---	---	---	---	---	---	---	---	2014	---	---	---	889.89	0.106	0.253	2723
50,797,369	0.310	---	---	---	17/08/2000	12/10/2010	---	ΠΑΠΟΥΤΣΑΝΗΣ (ΚΟ)	0.203	-2.87 €	0.209	04/12/2015	0.203	0.203	0.203	0.203	0.203	---	---	---	2014	50	1	10.15	10,311.87	0.200	0.439	3767
61,019,798	0.300	---	---	---	16/05/2008	27/11/2015	---	ΠΕΙΡΑΙΩΣ ΤΡΑΠΕΖΑ (ΚΟ)	0.659	1.38 #	0.650	04/12/2015	0.620	0.571	0.700	0.659	0.637	---	---	---	2014	209,819	538	133,683.53	40,212.05	0.566	101.00	8355
7,070,400	0.930	---	---	---	18/05/2010	25/05/2015	---	ΠΕΤΡΟΠΟΥΛΟΣ ΠΕΤΡΟΣ (ΚΟ)	3.80	-0.78 €	3.83	04/12/2015	3.78	3.78	3.83	3.80	3.80	---	---	22.36	2014	301	5	1,144.08	26,867.52	2.98	3.93	2753
22,080,000	0.330	0.12	0.2	---	21/05/2014	27/04/2015	---	ΠΛΑΣΙΟ COMPUTERS (ΚΟ)	4.56	---	4.56	04/12/2015	4.61	4.50	4.61	4.56	4.55	---	---	5.91	2014	1,229	11	5,593.55	100,684.80	4.04	6.25	9572
45,094,620	0.660	0.0467	0.05	0.0225	20/04/2015	01/11/1999	---	ΠΛΑΣΤΙΚΑ ΘΡΑΚΗΣ (ΚΟ)	1.39	-0.71 €	1.40	04/12/2015	1.38	1.38	1.44	1.39	1.39	---	---	---	2014	2,758	11	3,823.17	62,681.52	0.849	1.53	1357
27,379,200	0.420	---	0.1	0.045	24/07/2015	14/10/2015	---	ΠΛΑΣΤΙΚΑ ΚΡΗΤΗΣ (ΚΟ)	5.72	---	5.72	04/12/2015	---	---	---	---	---	---	---	17.24	2014	---	---	---	156,609.02	4.60	6.35	1357
22,280,000	0.300	---	---	---	11/04/2011	23/02/2007	---	ΡΕΒΟΪΑ (ΚΟ)	0.215	0.94 #	0.213	04/12/2015	0.200	0.200	0.215	0.215	0.202	---	---	---	2014	518	3	104.87	4,790.20	0.175	0.403	5379
34,770,982	1.55	---	0.3	0.15	15/05/2015	27/07/2000	---	ΣΑΡΑΝΤΗΣ ΓΡ. (ΚΟ)	7.45	---	7.45	04/12/2015	---	---	---	---	---	---	---	16.34	2014	---	---	---	259,043.82	6.57	8.20	3767
4,181,450	0.500	---	---	---	21/08/2000	05/03/2002	---	ΣΑΡΑΝΤΟΠΟΥΛΟΣ ΚΥΛ/ΜΥΛΟΙ (ΚΟ)	1.01	---	1.01	04/12/2015	---	---	---	---	---	---	---	---	2014	---	---	---	4,223.26	0.855	1.01	3577
204,235,184	0.300	---	---	---	01/07/2008	30/07/2012	---	ΣΕΛΟΝΤΑ (ΚΟ)	0.094	---	0.094	04/12/2015	---	---	---	---	---	---	0.92	2014	---	---	---	19,198.11	0.050	0.123	3573	
28,438,268	0.300	---	---	---	21/08/2006	24/11/1999	---	ΣΠΥΡΟΥ ΑΓΡ. ΟΙΚ. (ΚΟ)	0.710	---	0.710	04/12/2015	---	---	---	---	---	---	---	---	2014	---	---	---	20,191.17	0.243	0.738	1357
124,170,201	0.780	---	---	---	28/06/2002	07/02/2005	---	ΣΩΛΓΕΙΑ ΚΟΡΙΝΘΟΥ (ΚΟ)	1.03	-1.91 €	1.05	04/12/2015	1.06	1.03	1.07	1.03	1.03	---	---	---	2014	2,560	25	2,645.65	127,895.31	0.750	1.31	1757
109,314,400	0.300	---	---	---	28/05/2012	05/08/2015	---	ΤΕΡΝΑ ΕΝΕΡΓΕΙΑΚΗ (ΚΟ)	2.57	-1.91 €	2.62	04/12/2015	2.57	2.54	2.61	2.57	2.56	---	---	---	2014	43,816	136	112,131.62	280,938.01	1.70	3.32	7537
40,693,350	5.00	---	---	---	03/07/2006	26/05/2015	---	ΤΕΧΝΙΚΗ ΟΛΥΜΠΙΑΚΗ (ΚΟ)	0.745	6.43 #	0.700	04/12/2015	0.655	0.655	0.745	0.745	0.699	---	---	---	2014	3,491	12	2,440.83	30,316.55	0.571	1.12	3728
77,063,568	4.00	---	---	0.1551	24/06/2015	25/06/2004	---	ΤΙΤΑΝ (ΚΟ)	17.47	-0.57 €	17.57	04/12/2015	17.53	17.47	17.82	17.47	17.59	---	---	16.25	2014	18,610	209	327,317.23	1,415,859.28	15.64	24.95	2353
7,568,960	4.00	---	---	0.1551	24/06/2015	25/06/2004	---	ΤΙΤΑΝ (ΠΟ)	9.19	---	9.19	04/12/2015	---	---	---	---	---	---	7.94	2014	---	---	---	1,415,859.28	7.45	10.89	2353	
305,732,436	0.410	---	---	---	08/07/2009	28/09/2011	---	ΥΓΕΙΑ (ΚΟ)	0.120	-2.44 €	0.123	04/12/2015	0.120	0.118	0.120	0.120	0.120	---	---	---	2014	4,480	10	536.14	36,687.89	0.089	0.206	4533
10,203,575	0.730	---	---	---	16/07/2007	18/10/1999	---	ΦΙΕΡΑΤΕΣ (ΚΟ)	0.080	---	0.080	04/12/2015	---	---	---	---	---	---	---	---	2014	---	---	---	816.29	0.078	0.228	3763
8,340,750	1.18	---	---	---	25/06/2009	09/09/2015	---	ΧΑΪΔΕΜΕΝΟΣ (ΚΟ)	1.17	---	1.17	04/12/2015	---	---	---	---	---	---	---	---	2014	---	---	---	9,758.68	0.210	1.43	2791
101,279,627	0.380	---	---	---	26/06/2008	14/07/2006	---	ΧΑΛΚΟΡ (ΚΑ)	0.270	---	0.270	04/12/2015	0.270	0.270	0.270	0.270	0.270	---	---	---	2014	700	1	189.00	27,345.50	0.244	0.455	1755
4,034,950	0.680	---	---	---	01/07/2005	30/12/2010	---	ΧΑΤΖΗΚΡΑΝΙΩΤΗ Ε. ΥΙΟΙ (ΚΟ)	0.084	---	0.084	04/12/2015	---	---	---	---	---	---	---	---	2014	---	---	---	338.94	0.073	0.200	3577
26,252,040	0.340	---	---	---	08/07/2010	10/06/2015	---	A.S. COMPANY (ΚΟ)	0.370	-2.63 €	0.380	04/12/2015	0.370	0.370	0.370	0.370	0.370	---	---	5.01	2014	20	1	7.40	9,713.25	0.250	0.450	5379
1,536,881,200	0.300	---	---	---	07/04/2008	27/11/2015	---	ALPHA BANK (ΚΟ)	1.86	-3.63 €	1.93	04/12/2015	1.92	1.83	1.93	1.86	1.88	---	---	---	2014	14,311,524	2,790	26,931,636.84	2,858,599.03	1.83	25.50	8355
2,565,112,357	0.300	---	---	---	04/06/2008	01/12/2015	5102	ATTICA BANK A.T.E. (ΚΟ)	0.261	29.85 #	0.201	04/12/2015	0.205	0.205	0.261	0.261	0.252	---	---	---	2014	185,364	185	46,705.14	669,494.33	0.138	9.45	8355
46,821,187	0.700	---	---	---	01/07/2008	01/03/2010	---	AUDIOVISUAL (ΚΟ)	0.053	8.16 #	0.049	04/12/2015	0.053	0.053	0.053	0.053	0.054	---	---	---	2014	5	1	0.27	2,481.52	0.042	0.277	5553

Πληθος Χρεογράφων	Ονομ. Αξία	Μερίσματα [1]			Ημερ. Τελευτ. Αποκοπής		Σημ.	Χρεόγραφο	Τιμή κλεισίματος	% μεταβ.	Προηγ. Κλεισιμο- ημ/νία	Άνοιγμα	Κατωτ Τιμή	Ανωτ Τιμή	Τελ Τιμή	Σταθμ Τιμή	Τελευταία ζήτηση [7]	Τελευταία προσφορά [7]	Ρ/Ε μετά φ. Χρήση	Όγκος	Πράξεις	Αξία Συναλλαγών[8]	Χ.Α. Εταιρείας (χιλ. €) [3,5]	Χαμηλό έτους	Υψηλό έτους	Κλάδος [4]	
		2012	2013	2014	Μέρισμα [2]	Δικαίωμα																					
12,157,500	0.320	---	---	0.8	20/05/2015	22/11/2013	---	AUTOHELLAS (ΚΟ)	11.25	---	11.25	04/12/2015	---	---	---	---	---	---	12.61	2014	---	---	---	136,771.88	8.30	13.80	5759
15,816,009	0.300	---	---	---	01/07/2009	17/07/2000	---	BYTE COMPUTER (ΚΟ)	0.370	---	0.370	04/12/2015	---	---	---	---	---	---	4.74	2014	---	---	---	5,851.92	0.340	0.460	9533
101,123,806	0.360	---	---	---	22/07/2010	28/06/2011	---	CENTRIC ΣΥΜΜΕΤΟΧΩΝ (ΚΟ)	0.090	---	0.090	04/12/2015	0.090	0.090	0.098	0.090	0.091	---	16.51	2014	25,113	19	2,288.87	9,101.14	0.088	0.299	5752
367,838,247	6.70	0.34	0.354	0.36	02/07/2015	29/04/2013	---	COCA-COLA HBC AG (ΚΟ)	21.55	1.27	# 21.28	04/12/2015	21.95	21.52	21.95	21.55	21.62	---	---	---	24,052	89	519,902.38	7,926,914.22	13.55	23.21	3537
9,907,500	0.300	---	---	---	06/10/2005	13/02/2002	---	CPI (ΚΟ)	0.150	---	0.150	04/12/2015	---	---	---	---	---	---	53.36	2015	---	---	---	1,486.13	0.110	0.234	9572
2,185,998,765	0.300	---	---	---	02/05/2008	27/11/2015	---	ΤΡΑΠΕΖΑ EUROBANK ERGASIAS (ΚΟ)	0.900	-2.70	€ 0.925	04/12/2015	0.925	0.900	0.937	0.900	0.937	---	---	---	5,234,336	2,347	4,906,155.30	1,967,398.89	0.892	20.90	8355
101,260,000	2.13	---	0.1821	0.3037	19/03/2015	08/01/2014	---	GRIVALIA PROPERTIES (ΚΟ)	7.86	-1.01	€ 7.94	04/12/2015	7.71	7.52	7.87	7.86	7.75	---	19.28	2014	28,883	170	223,889.10	795,903.60	6.19	9.00	8675
52,800,154	0.300	---	0.2	---	20/08/2014	21/06/2004	---	F.G. EUROPE (ΚΟ)	0.628	1.29	# 0.620	04/12/2015	0.620	0.620	0.628	0.628	0.627	---	---	---	115	2	72.14	33,158.50	0.390	0.904	3722
11,720,024	0.540	---	0.0394	---	21/08/2014	04/11/2015	---	FLEXORACK (ΚΟ)	2.64	---	2.64	04/12/2015	---	---	---	---	---	---	8.52	2014	---	---	---	30,940.86	1.91	3.64	2723
50,992,322	1.07	---	---	---	21/06/2010	16/07/2002	---	FOURLIS ΣΥΜΜΕΤΟΧΩΝ (ΚΟ)	2.60	-0.38	€ 2.61	04/12/2015	2.60	2.58	2.65	2.60	2.60	---	---	---	22,275	80	58,007.77	132,580.04	1.90	3.70	3722
50,593,832	0.300	---	---	---	07/07/2010	07/09/2011	---	FRIGOGLASS (ΚΟ)	1.91	---	1.91	04/12/2015	1.92	1.90	1.94	1.91	1.92	---	---	---	17,284	76	33,183.28	96,634.22	1.47	2.61	2757
11,962,443	0.500	---	---	---	05/09/2008	12/12/2013	---	QUEST ΣΥΜΜΕΤΟΧΩΝ (ΚΟ)	3.76	---	3.76	04/12/2015	3.80	3.76	3.85	3.76	3.80	---	20.42	2014	540	4	2,054.20	44,978.79	3.32	5.35	9533
20,578,374	0.620	---	---	0.4	04/06/2015	18/05/2015	---	INFORM ΛΥΚΟΣ Π. (ΚΟ)	0.473	---	0.473	04/12/2015	---	---	---	---	---	---	0.36	2014	---	---	---	9,733.57	0.300	1.94	2791
133,025,996	1.41	---	---	---	03/07/2007	07/01/2002	---	INTRACOM HOLDINGS (ΚΟ)	0.284	0.35	# 0.283	04/12/2015	0.279	0.277	0.288	0.284	0.281	---	---	---	21,689	47	6,091.02	37,779.38	0.261	0.511	9578
23,154,250	1.36	---	---	---	12/08/2008	02/08/2010	---	INTRAKAT (ΚΟ)	0.365	4.29	# 0.350	04/12/2015	0.360	0.360	0.365	0.364	0.361	---	2.70	2014	1,195	7	431.41	8,451.30	0.300	0.630	2357
77,654,850	0.580	---	---	---	01/07/2011	21/02/2003	---	J. & P. - ΑΒΑΞ (ΚΟ)	0.294	-7.55	€ 0.318	04/12/2015	0.313	0.294	0.314	0.294	0.307	---	1.38	2014	300	3	92.11	22,830.53	0.290	0.660	2357
136,059,759	1.19	---	0.18	0.18	23/12/2014	05/03/2014	---	JUMBO (ΚΟ)	9.00	-0.22	€ 9.02	04/12/2015	8.90	8.90	9.21	9.00	9.01	---	17.68	2015	104,252	579	939,409.84	1,224,537.83	5.20	10.98	3747
23,648,700	0.350	---	---	---	13/07/2011	31/03/2015	---	KLEEMAN HELLAS (ΚΟ)	1.41	---	1.41	04/12/2015	1.45	1.41	1.45	1.41	1.45	---	6.16	2014	2,250	4	3,255.30	33,344.67	1.21	1.90	2757
79,721,775	0.300	---	---	---	30/05/2007	23/06/2014	---	LAMDA DEVELOPMENT(ΚΟ)	4.15	-0.24	€ 4.16	04/12/2015	4.10	4.10	4.18	4.15	4.15	---	---	---	9,574	38	39,752.89	330,845.37	2.46	4.75	8633
4,740,000	0.860	---	---	---	14/03/2003	---	---	LOGISMOS (ΚΟ)	0.490	---	0.490	04/12/2015	---	---	---	---	---	---	---	---	---	---	---	2,322.60	0.216	0.600	9533
937,122,261	0.300	---	---	---	26/04/2007	29/08/2014	---	MARFIN INVESTMENT GROUP (ΚΟ)	0.069	---	0.069	04/12/2015	0.068	0.068	0.071	0.069	0.069	---	---	---	779,235	106	53,927.41	64,661.44	0.065	0.232	8775
468,700	0.47	0.65	1	25/06/2015	21/05/2004	---	---	MERMEREN KOMB. A.D. PR. (ΕΛΠ)	4.99	-0.40	€ 5.01	04/12/2015	4.99	4.99	4.99	4.99	4.99	---	0.38	2014	20	3	99.80	2,338.81	4.63	8.15	1775
10,500,000	0.950	---	---	---	24/06/2008	19/12/2013	---	MEVACO (ΚΟ)	0.920	---	0.920	04/12/2015	---	---	---	---	---	---	---	---	---	---	---	9,660.00	0.701	1.20	2757
6,200,000	0.500	---	---	---	22/06/2010	01/11/1995	---	MINERVA (ΚΑ)	0.109	---	0.109	04/12/2015	---	---	---	---	---	---	---	---	---	---	---	675.80	0.109	0.300	3763
12,417,000	0.370	---	---	---	28/07/2008	06/09/2011	---	MLS ΠΛΗΡΟΦΟΡΙΚΗ (ΚΟ)	3.51	---	3.51	04/12/2015	3.54	3.41	3.54	3.51	3.45	---	27.53	2014	13,271	64	45,753.23	43,583.67	3.38	4.25	9537
6,132,500	1.25	---	---	---	24/06/2011	19/06/2001	---	NEXANS ΕΛΛΑΣ (ΚΟ)	0.875	---	0.875	04/12/2015	---	---	---	---	---	---	---	---	---	---	---	5,365.94	0.715	1.77	2733
3,953,090	0.900	---	0.067	27/05/2015	05/12/2012	---	---	PAPERPACK (ΚΟ)	0.903	---	0.903	04/12/2015	---	---	---	---	---	---	2.98	2014	---	---	---	3,569.64	0.684	1.10	2723
11,812,193	0.470	---	0.02	26/03/2015	15/11/2006	---	---	PROFILE (ΚΟ)	0.510	0.59	# 0.507	04/12/2015	0.481	0.481	0.510	0.510	0.481	---	13.40	2014	1,001	3	481.51	6,024.22	0.365	0.535	9533
27,345,120	0.470	---	---	---	18/07/2005	26/02/2014	---	QUALITY & RELIABILITY (ΚΟ)	0.216	-10.00	€ 0.240	04/12/2015	0.233	0.216	0.233	0.216	0.224	---	9.76	2014	400	4	89.70	5,906.55	0.171	0.560	9533
57,434,884	1.31	---	---	---	05/06/2008	12/06/2009	---	REDS (ΚΟ)	0.310	---	0.310	04/12/2015	0.305	0.305	0.310	0.310	0.307	---	---	---	1,300	2	398.50	17,804.81	0.283	0.516	8633
6,456,530	1.61	---	---	---	29/06/2001	02/08/2010	---	SPACE HELLAS (ΚΟ)	1.54	---	1.54	04/12/2015	---	---	---	---	---	---	3.38	2014	---	---	---	9,943.06	1.43	1.99	9578
15,627,315	0.300	---	---	---	16/11/1992	03/12/2012	---	UNIBIOS (ΚΟ)	0.095	14.46	# 0.083	04/12/2015	0.074	0.074	0.095	0.095	0.074	---	---	---	1,324	5	98.48	1,484.59	0.060	0.180	2353
233,164,646	---	---	---	---	23/07/2015	---	---	VIOTALCO SA/NV (ΚΑ)	1.87	-4.10	€ 1.95	04/12/2015	1.98	1.85	2.01	1.87	1.93	---	---	---	101,531	286	195,851.23	436,017.89	1.79	4.11	2727

Διαπραγματεύσιμα Αμοιβαία Κεφάλαια (Δ.Α.Κ.)

294,878	---	---	---	29/06/2009	---	---	---	NBGAM ETF ΓΔ Χ.Α.	6.93	0.44	# 6.90	04/12/2015	6.82	6.82	6.93	6.93	6.82	---	---	---	793	2	5,408.48	---	6.43	10.37	12003
388,550	---	---	---	03/11/2010	---	---	---	NBGAM ETF GREECE & TURKEY 30	5.66	0.18	# 5.65	04/12/2015	5.66	5.66	5.66	5.66	5.66	---	---	---	2	1	11.32	---	5.21	8.90	12003
6,030,903	---	---	---	24/01/2008	---	---	---	ALPHA ETF FTSE Athex Large Cap	1.79	---	1.79	04/12/2015	---	---	---	---	---	---	---	---	---	---	---	---	1.64	2.84	12003

Πληθος Χρεογράφων	Ονομ. Αξία	Μερίσματα [1]			Ημερ. Τελευτ. Αποκοπής Μέρημα [2]	Αποκοπή Δικαιώμα	Σημ. Χρεόγραφα	Τιμή κλεισίματος	% μεταβ.	Προηγ. Κλείσιμο-ημ/νία	Άνοιγμα	Κατωτ Τιμή	Ανωτ Τιμή	Τελ Τιμή	Σταθμ Τιμή	Τελευταία ζήτηση [7]	Τελευταία προσφορά [7]	Ρ/Ε μετά φ.	Χρήση	Όγκος	Πράξεις	Αξία Συναλλαγών[8]	Χ.Α. Εταιρείας (χιλ. €) [3,5]	Χαμηλό έτους	Υψηλό έτους	Κλάδος [4]	
		2012	2013	2014																							
90,902,904	0.800	---	---	---	09/08/2004	08/03/2006	4814	ΑΘΗΝΑ (ΚΟ)	0.154	---	0.154	04/12/2015	---	---	---	---	---	---	2014	---	---	---	13,999.05	0.154	0.328	2357	
63,900,000	3.00	---	---	---	23/06/2003	04/11/2008	4816	ΑΣΤΗΡ ΠΑΛΑΣ (ΚΟ)	2.08	---	2.08	04/12/2015	2.05	2.05	2.08	2.08	2.08	---	---	2014	3,337	18	6,927.46	132,912.00	1.83	3.60	5753
71,082,707	1.70	---	---	---	01/07/2010	21/11/2012	4820	ΗΡΑΚΛΗΣ ΑΓΕΤ (ΚΟ)	1.21	---	1.21	04/12/2015	1.21	1.21	1.21	1.21	1.21	---	---	2014	22,345	41	27,037.45	86,010.08	1.10	1.40	2353
13,404,440	8.63	---	---	---	02/04/2001	06/03/1992	4822	ΙΟΝΙΚΗ ΞΕΝΟΔΟΧΕΙΑΚΗ (ΚΟ)	5.64	---	5.64	04/12/2015	5.64	5.64	5.64	5.64	5.64	---	---	2014	50	1	282.00	75,601.04	4.70	7.25	5753
30,600,000	0.300	---	---	---	12/06/2008	04/03/2014	5059	ΚΑΘΗΜΕΡΙΝΗ (ΚΟ)	0.335	-16.25	€ 0.400	04/12/2015	0.335	0.335	0.335	0.335	0.335	---	---	---	6	2	2.01	10,251.00	0.185	0.720	5557
2,760,000	11.83	8.52	8.5	9.3	23/06/2015	16/07/1990	4823	ΚΑΡΕΛΙΑ (ΚΑ)	250.00	---	250.00	04/12/2015	250.00	250.00	250.00	250.00	250.00	---	---	2014	164	5	41,000.00	690,000.00	198.05	298.00	3785
106,980,050	2.25	---	---	---	25/07/2008	24/02/2014	5046	ΜΙΝΩΙΚΕΣ ΓΡΑΜΜΕΣ ΑΝΕ (ΚΟ)	2.00	---	2.00	04/12/2015	2.00	2.00	2.00	2.00	2.00	---	---	2014	13	1	26.00	213,960.10	1.43	2.00	5759
17,240,776	0.370	---	---	---	14/07/2005	30/09/2003	4827	ΠΕΡΣΕΥΣ (ΚΟ)	0.277	---	0.277	04/12/2015	---	---	---	---	---	---	---	2014	---	---	---	4,775.69	0.277	0.700	3577
14,000,000	4.15	---	---	---	23/04/2010	29/06/1999	4815	ΑΛΡΗΑ ΑΣΤΙΚΑ ΑΚΙΝΗΤΑ (ΚΟ)	5.50	11.11	# 4.95	04/12/2015	5.50	5.50	5.50	5.50	5.50	---	---	2014	1	1	5.50	77,000.00	3.80	6.30	8637
191,660,320	0.300	---	---	---	20/07/2009	29/12/2010	4817	ΑΤΤΙΚΑ ΣΥΜΜΕΤΟΧΩΝ (ΚΟ)	0.456	3.64	# 0.440	04/12/2015	0.440	0.440	0.460	0.460	0.456	---	---	2014	4,500	6	2,052.02	87,397.11	0.287	0.589	5759
14,074,000	3.00	---	---	---	02/03/2012	23/07/2009	5075	ΕΘΝΙΚΗ ΠΑΝΓΑΙΑ (ΚΟ)	2.48	18.10	# 2.10	04/12/2015	2.48	2.48	2.48	2.48	2.48	---	---	2014	1	1	2.48	34,903.52	3.30	5.83	8671
54,888,240	1.13	0.1	0.09	---	25/04/2014	22/03/2006	5100	TRASTOR Α.Ε.Ε.Α.Π. (ΚΟ)	1.30	---	1.30	04/12/2015	---	---	---	---	---	---	---	2014	---	---	---	71,354.71	0.900	1.41	8671

Επιτήρηση

33,301,715	0.320	---	---	---	27/06/2003	08/07/2009	4978	ΑΕΓΕΚ (ΚΟ)	0.028	-12.50	€ 0.032	04/12/2015	0.030	0.028	0.030	0.028	0.028	---	---	2014	15,762	9	444.84	932.45	0.022	0.085	2357
13,000,000	1.00	---	---	---	01/08/2007	07/04/2000	5093	ΑΚΡΙΤΑΣ (ΚΟ)	0.112	---	0.112	04/12/2015	---	---	---	---	---	---	---	2014	---	---	---	1,456.00	0.020	0.125	2353
14,870,100	0.300	---	---	---	15/05/2008	26/09/2011	4844	ΑΛΦΑ ΓΚΡΙΣΙΝ Α.Ε. (ΚΟ)	0.028	---	0.028	04/12/2015	---	---	---	---	---	---	---	2014	---	---	---	416.36	0.028	0.054	9533
185,373,016	0.300	---	---	---	02/07/2008	28/02/2011	4957	ΑΝΕΚ (ΚΟ)	0.059	---	0.059	04/12/2015	0.059	0.059	0.059	0.059	0.059	---	---	2014	1,539	4	90.80	11,974.39	0.045	0.093	5759
312,163	0.300	---	---	---	02/07/2008	28/02/2011	4959	ΑΝΕΚ (ΠΟ '90)	1.04	---	1.04	04/12/2015	---	---	---	---	---	---	---	2014	---	---	---	11,974.39	1.04	1.30	5759
2,969,713	0.300	---	---	---	02/07/2008	28/02/2011	4958	ΑΝΕΚ (ΠΟ '96)	0.240	---	0.240	04/12/2015	---	---	---	---	---	---	---	2014	---	---	---	11,974.39	0.090	0.280	5759
16,383,428	0.300	---	---	---	25/06/2002	21/06/2013	4997	ΒΑΡΒΑΡΕΣΙΟΣ (ΚΑ)	0.009	---	0.009	04/12/2015	---	---	---	---	---	---	---	2014	---	---	---	147.45	0.009	0.165	3763
17,579,754	4.16	---	---	---	18/08/2006	02/08/2010	5097	ΒΙΟΤΕΡ (ΚΟ)	0.090	1.12	# 0.089	04/12/2015	0.090	0.081	0.106	0.106	0.090	---	---	2014	4,261	5	384.11	1,582.18	0.080	0.250	2357
77,376,446	0.340	---	---	---	23/05/2005	18/08/2011	5094	Γ.Ε. ΔΗΜΗΤΡΙΟΥ (ΚΟ)	0.006	-14.29	€ 0.007	04/12/2015	0.006	0.006	0.007	0.007	0.006	---	---	2014	662,397	7	4,004.38	464.26	0.006	0.030	3722
6,000,000	0.600	---	---	---	13/06/2008	08/04/2004	4886	ΓΙΟΥΡΟΠΙΡΟΚΕΡΣ (ΚΟ)	0.009	---	0.009	04/12/2015	---	---	---	---	---	---	---	2014	---	---	---	54.00	0.009	0.020	8534
15,878,748	0.480	---	---	---	10/07/2006	22/03/2004	5095	ΔΟΜΙΚΗ ΚΡΗΤΗΣ (ΚΟ)	0.318	---	0.318	04/12/2015	---	---	---	---	---	---	---	2014	---	---	---	5,049.44	0.216	0.340	2357
3,961,300	1.28	---	---	---	29/06/2004	03/08/2000	5080	ΔΟΥΡΟΣ (ΚΟ)	0.300	---	0.300	04/12/2015	---	---	---	---	---	---	---	2014	---	---	---	1,188.39	0.145	0.585	3763
36,748,909	0.730	---	---	---	15/12/2005	13/12/2006	5083	ΕΛ ΒΙΟΜ. ΖΑΧΑΡΗΣ (ΚΑ)	0.110	---	0.110	04/12/2015	---	---	---	---	---	---	---	2015	---	---	---	4,042.38	0.080	0.327	3577
7,085,888	1.59	---	---	---	02/07/1996	06/09/2010	4690	ΕΛΒΙΕΜΕΚ (ΚΟ)	3.97	---	3.97	04/12/2015	---	---	---	---	---	---	---	2014	---	---	---	28,130.98	3.97	3.97	8633
7,125,216	0.650	---	---	---	01/07/2005	14/12/1999	4955	ΚΡΕΚΑ (ΚΟ)	0.041	---	0.041	04/12/2015	---	---	---	---	---	---	---	2014	---	---	---	292.13	0.041	0.225	3573
25,179,640	0.600	---	---	---	08/08/1994	19/09/2000	5057	ΜΠΟΥΤΑΡΗΣ Ι. & ΥΙΟΣ (ΚΑ)	0.022	---	0.022	04/12/2015	---	---	---	---	---	---	---	2014	---	---	---	563.19	0.016	0.119	3535
1,540,000	0.600	---	---	---	08/08/1994	19/09/2000	5058	ΜΠΟΥΤΑΡΗΣ Ι. & ΥΙΟΣ (ΠΑ)	0.006	---	0.006	04/12/2015	---	---	---	---	---	---	---	2014	---	---	---	563.19	0.005	0.007	3535
259,030,486	0.300	---	---	---	08/07/2008	10/11/2008	5081	ΝΗΡΕΥΣ (ΚΟ)	0.074	2.78	# 0.072	04/12/2015	0.072	0.072	0.076	0.076	0.074	---	---	2014	2,110	7	156.95	19,168.26	0.060	0.124	3573
20,231,328	0.600	---	---	---	15/07/2008	25/06/2004	4879	ΝΙΚΑΣ (ΚΟ)	0.064	---	0.064	04/12/2015	---	---	---	---	---	---	---	2014	---	---	---	1,294.80	0.050	0.147	3577
18,750,000	0.300	---	---	---	02/07/2001	31/12/2012	4985	ΠΗΓΑΣΟΣ ΕΚΔΟΤΙΚΗ Α.Ε. (ΚΟ)	0.081	---	0.081	04/12/2015	---	---	---	---	---	---	---	2014	---	---	---	1,518.75	0.050	0.283	5557
24,319,250	0.300	---	---	---	09/07/2002	04/07/2007	5054	ΠΡΟΔΕΥΤΙΚΗ (ΚΟ)	0.078	2.63	# 0.076	04/12/2015	0.078	0.078	0.078	0.078	0.078	---	---	2014	20,200	7	1,575.60	1,896.90	0.053	0.152	2357
10,000,000	1.35	---	---	---	24/06/2008	10/05/2005	4887	ΣΙΔΑΜΑ (ΚΟ)	0.113	-19.29	€ 0.140	04/12/2015	0.113	0.113	0.113	0.113	0.113	---	---	2014	13,335	9	1,506.86	1,130.00	0.113	0.444	1757
7,914,480	0.300	---	---	---	23/06/2008	29/06/2011	4888	ΣΦΑΚΙΑΝΑΚΗΣ (ΚΟ)	4.80	---	4.80	04/12/2015	---	---	---	---	---	---	---	2014	---	---	---	37,989.50	1.12	4.80	5379
1,270,000	0.300	---	---	---	06/07/2007	06/02/2013	5007	ΤΖΙΡΑΚΙΑΝ ΠΡΟΦΙΛ (ΚΑ)	0.174	---	0.174	04/12/2015	---	---	---	---	---	---	---	2014	---	---	---	220.98	0.173	0.420	1757

Πληθος Χρεογράφων	Ονομ. Αξία	Μερίσματα [1]			Ημερ. Τελευτ. Αποκοπής Μέρημα [2]	Αποκοπή Δικαίωμα	Σημ. Χρεόγραφα	Τιμή κλεισίματος	% μεταβ.	Προηγ. Κλεισίμο- ημ/νία	Άνοιγμα	Κατωτ Τιμή	Ανωτ Τιμή	Τελ. Τιμή	Σταθμ Τιμή	Τελευταία ζήτηση [7]	Τελευταία προσφορά [7]	Ρ/Ε μετά φ. Χρήση	Όγκος	Πράξεις	Αξία Συναλλαγών[8]	Χ.Α. Εταιρείας (χιλ. €) [3,5]	Χαμηλό έτους	Υψηλό έτους	Κλάδος [4]		
		2012	2013	2014																							
89,616,200	0.300	---	---	---	21/08/2000	28/06/2007	4616	ΕΝΩΜΕΝΗ ΚΛΩΣΤΟΨΦΑΝΤΟΥΡΓΙΑ (ΚΟ)	0.050	---	0.050	04/12/2015	---	---	---	---	---	---	---	---	---	4,480.81	0.050	0.050	3763		
9,550,386	0.500	---	---	---	01/07/1997	12/06/2008	4626	ΠΡΑΞΙΤΕΛΕΙΟ (ΚΟ)	0.390	---	0.390	04/12/2015	---	---	---	---	---	---	---	---	---	---	4,430.09	0.390	0.390	4533	
1,306,368	0.500	---	---	---	01/07/1997	12/06/2008	4627	ΠΡΑΞΙΤΕΛΕΙΟ (ΠΟ)	0.540	---	0.540	04/12/2015	---	---	---	---	---	---	---	---	---	---	4,430.09	0.540	0.540	4533	
17,544,600	0.600	---	---	---	03/07/2000	01/08/2000	4868	ΚΟΥΜΠΑΣ ΣΥΜΜΕΤΟΧΩΝ (ΚΟ)	0.132	---	0.132	04/12/2015	---	---	---	---	---	---	---	---	---	---	2,315.89	0.132	0.132	8775	
15,015,000	1.60	---	---	---	01/07/2002	02/02/2000	4603	ΜΑΞΙΜ ΠΕΡΤΣΙΝΙΔΗΣ (ΚΑ)	0.100	---	0.100	04/12/2015	---	---	---	---	---	---	---	---	---	---	1,501.50	0.100	0.100	3763	
66,937,526	0.700	---	---	---	13/08/2010	21/05/2003	5003	ΜΗΧΑΝΙΚΗ (ΚΟ)	0.100	---	0.100	04/12/2015	---	---	---	---	---	---	---	---	---	---	9,186.78	0.100	0.100	2357	
25,968,987	0.700	---	---	---	13/08/2010	21/05/2003	5004	ΜΗΧΑΝΙΚΗ (ΠΟ)	0.096	---	0.096	04/12/2015	---	---	---	---	---	---	---	---	---	---	9,186.78	0.096	0.096	2357	
255,459,600	0.300	---	---	---	26/06/2000	03/12/2010	5101	ΝΕΛ (ΚΟ)	0.070	---	0.070	04/12/2015	---	---	---	---	---	---	---	---	---	---	17,882.17	0.009	0.070	5759	
23,463,874	0.800	---	---	---	23/05/2003	21/12/1999	4918	ΝΕΩΡΙΟΝ (ΚΟ)	0.125	---	0.125	04/12/2015	---	---	---	---	---	---	---	---	---	---	2,932.98	0.125	0.125	2753	
20,210,127	1.53	---	---	---	27/06/1997	20/03/2000	5061	ΠΑΡΝΑΣΣΟΣ (ΚΟ)	0.070	---	0.070	04/12/2015	---	---	---	---	---	---	---	---	---	---	1,414.71	0.070	0.070	8775	
25,583,146	0.300	---	---	---	25/06/2001	03/12/2008	4723	ΠΕΤΖΕΤΑΚΙΣ Α. (ΚΟ)	0.260	---	0.260	04/12/2015	---	---	---	---	---	---	---	---	---	---	6,651.62	0.260	0.260	1357	
510,840	1.00	---	---	---	15/07/2008	21/11/2013	5036	ΤΡΟΠΑΙΑ ΣΥΜΜΕΤΟΧΙΚΗ (ΚΟ)	2.00	---	2.00	04/12/2015	---	---	---	---	---	---	---	---	---	---	1,021.68	2.00	2.00	3722	
60,221,300	0.400	---	---	---	01/07/2002	01/11/2010	5022	ΣΕΛΜΑΝ (ΚΟ)	0.080	---	0.080	04/12/2015	---	---	---	---	---	---	---	---	---	---	---	4,817.70	0.080	0.080	2353
284,465,964	3.70	---	---	---	20/06/2008	15/06/2009	4913	ΤΑΧΥΔΡΟΜΙΚΟ ΤΑΜΕΙΟΥΧΡΙΟ (ΚΟ)	0.168	---	0.168	04/12/2015	---	---	---	---	---	---	---	---	---	---	---	47,790.28	0.168	0.168	8355
54,547,634	0.500	---	---	---	25/04/2005	21/01/2009	4860	ΤΕΓΟΠΟΥΛΟΣ Χ.Κ. (ΚΟ)	0.038	---	0.038	04/12/2015	---	---	---	---	---	---	---	---	---	---	---	2,072.81	0.038	0.038	5557
13,920,000	0.320	---	---	---	19/11/2001	01/08/2000	4726	ΤΕΞΑΠΡΕΤ (ΚΟ)	0.080	---	0.080	04/12/2015	---	---	---	---	---	---	---	---	---	---	---	1,113.60	0.080	0.080	3763
6,523,780	0.530	---	---	---	01/07/2002	06/03/2001	4971	ΤΕΧΝΙΚΕΣ ΕΚΔΟΣΕΙΣ (ΚΟ)	0.006	---	0.006	04/12/2015	---	---	---	---	---	---	---	---	---	---	---	39.14	0.006	0.006	5557
7,326,648	1.00	---	---	---	26/07/2006	24/07/2001	4921	ΦΙΝΤΕΞΠΟΡΤ (ΚΟ)	0.328	---	0.328	04/12/2015	---	---	---	---	---	---	---	---	---	---	---	2,403.14	0.328	0.328	3763
26,408,040	0.300	---	---	---	01/07/1997	26/05/1999	4464	ΧΑΛΥΒΔΟΦΥΛΛΩΝ (ΚΟ)	0.120	---	0.120	04/12/2015	---	---	---	---	---	---	---	---	---	---	---	3,168.96	0.120	0.120	1757
71,683,906	0.400	---	---	---	15/06/2005	05/02/2008	4953	ΧΑΤΖΗΩΑΝΝΟΥ (ΚΟ)	0.026	---	0.026	04/12/2015	---	---	---	---	---	---	---	---	---	---	---	1,863.78	0.026	0.026	3763
21,382,067	0.300	---	---	---	02/10/2006	15/02/2006	4628	ΑΤΕΡΜΩΝ (ΚΟ)	0.120	---	0.120	04/12/2015	---	---	---	---	---	---	---	---	---	---	---	2,565.85	0.120	0.120	5555
5,025,000	0.300	---	---	---	05/07/2005	14/03/2002	5023	ALSINCO (ΚΟ)	0.043	---	0.043	04/12/2015	---	---	---	---	---	---	---	---	---	---	---	216.08	0.043	0.043	3763
215,246,452	0.300	---	---	---	25/06/2001	24/09/2001	4446	ALTEC (ΚΟ)	0.012	---	0.012	04/12/2015	---	---	---	---	---	---	---	---	---	---	---	2,582.96	0.010	0.030	9533
13,555,100	1.00	---	---	---	08/07/2005		4576	MICROLAND COMPUTERS (ΚΟ)	0.640	---	0.640	04/12/2015	---	---	---	---	---	---	---	---	---	---	---	8,675.26	0.640	0.640	5379
42,501,273	0.300	---	---	---	26/06/2007	10/08/2009	4993	NUTRIART (ΚΟ)	0.049	---	0.049	04/12/2015	---	---	---	---	---	---	---	---	---	---	---	2,082.56	0.049	0.049	3577
62,683,822	0.300	---	---	---	27/05/2008	09/01/2006	4830	PROTON ΤΡΑΠΕΖΑ Α.Ε. (ΚΟ)	0.180	---	0.180	04/12/2015	---	---	---	---	---	---	---	---	---	---	---	11,283.09	0.180	0.180	8355
29,060,950	0.340	---	---	---	20/08/2007	24/10/2001	5088	SPIDER - ΠΕΤΣΙΟΣ Ν. & ΥΙΟΙ (ΚΟ)	0.008	---	0.008	04/12/2015	---	---	---	---	---	---	---	---	---	---	---	232.49	0.005	0.008	2757
26,262,660	0.900	---	---	---	01/07/2008	24/02/2011	4954	SPRIDER STORES (ΚΟ)	0.031	---	0.031	04/12/2015	---	---	---	---	---	---	---	---	---	---	---	814.14	0.031	0.031	5371
144,688,060	0.600	---	---	---	21/04/2008	10/03/2010	4982	T BANK (ΚΟ)	0.048	---	0.048	04/12/2015	---	---	---	---	---	---	---	---	---	---	---	6,945.03	0.048	0.048	8355

Σημειώσεις Χρεογράφων

Κωδικός	Κείμενο σημείωσης
()	- Προσαρμοσμένα Μερισίματα λόγω διανομής Δωρεάν μετοχών.
*	- Τελευταία προσαρμοσμένη τιμή κλεισίματος.
[1]	- Καθαρά μερίσματα.
[2]	- Στη στήλη "Ημερ. Αποκοπής τελευταίου δικαιώματος" αναφέρεται η Ημερομηνία εισαγωγής για Νέες Εταιρείες.
[3]	- Η Χρηματιστηριακή αξία αναφέρεται στο σύνολο των μετοχών
[4]	- Η κωδικοποίηση των Κλάδων Οικονομικής Δραστηριότητας του Χ.Α. παρουσιάζονται στο Παράρτημα Α
[5]	- Η Χρηματιστηριακή Αξία αναφέρεται στο σύνολο των κατηγοριών μετοχών (εφόσον έχουν εισαχθεί περισσότερες της μιας κατηγορίες) και δεν αναφέρεται σε επιμέρους κατηγορίες μετοχών μιας εταιρείας.
[6]	- Ρ/Ε μεγαλύτερο του 100
[7]	- Τελευταία εικόνα του Βιβλίου Εντολών πριν το τέλος της συνεδρίασης
[8]	- Στην Αξία Συναλλαγών των Μετοχών περιλαμβάνονται όλοι οι τύποι Πακέτων
4446	- Μεταφορά στην κατηγορία Επιτήρησης από 20/10/2008.
4464	- Αναστολή διαπραγμάτευσης από 1/12/2008.
4548	- Αναστολή διαπραγμάτευσης από 1/4/2009.
4576	- Αναστολή διαπραγμάτευσης από 15/7/2009.
4603	- Αναστολή διαπραγμάτευσης από 1/12/2009.
4616	- Αναστολή διαπραγμάτευσης από 25/2/2010.
4626	- Αναστολή διαπραγμάτευσης από 1/4/2010.
4627	- Αναστολή διαπραγμάτευσης από 1/4/2010.
4628	- Αναστολή διαπραγμάτευσης από 1/4/2010.
4651	- Αναστολή διαπραγμάτευσης από 1/6/2010.
4652	- Αναστολή διαπραγμάτευσης από 1/6/2010.
4690	- Μεταφορά στην κατηγορία Επιτήρησης από 4/4/2006.
4702	- Αναστολή διαπραγμάτευσης από 1/12/2010.
4723	- Αναστολή διαπραγμάτευσης από 31/1/2011.
4726	- Αναστολή διαπραγμάτευσης από 1/3/2011.
4750	- Μεταφορά στην "Κατηγορία Επιτήρησης" από 8/4/2011.
4764	- Αναστολή διαπραγμάτευσης από 20/5/2011.
4765	- Αναστολή διαπραγμάτευσης από 20/5/2011.
4795	- Το υπόλοιπο μικτό ποσό μερισματος ανά μετοχή ανέρχεται σε € 0,30 για τη χρήση 2010, από το οποίο παρακρατείται φόρος 21% επί του συνολικού μερίσματος χρήσεως 2010 ανά μετοχή, ήτοι 0,45.
4814	- Μεταφορά στην Κατηγορία Χαμηλής Διασποράς από 30/5/2011.
4815	- Μεταφορά στην Κατηγορία Χαμηλής Διασποράς από 30/5/2011.
4816	- Μεταφορά στην Κατηγορία Χαμηλής Διασποράς από 30/5/2011.
4817	- Μεταφορά στην Κατηγορία Χαμηλής Διασποράς από 30/5/2011.
4820	- Μεταφορά στην κατηγορία Χαμηλής Διασποράς από 18/4/2008.
4822	- Μεταφορά στην κατηγορία Χαμηλής Διασποράς από 30/5/2011.
4823	- Μεταφορά στην κατηγορία Χαμηλής Διασποράς από 4/4/2006.
4827	- Μεταφορά στην κατηγορία Χαμηλής Διασποράς από 5/5/2010.
4830	- Αναστολή διαπραγμάτευσης από 10/10/2011.
4844	- Μεταφορά στην κατηγορία Επιτήρησης από 8/4/2011.
4857	- Δεν έχουν εισαχθεί οι 793.906.274 νέες (ΚΟ) μετοχές, οι οποίες προέκυψαν από την πρόσφατη ΑΜΚ με καταβολή μετρητών.
4860	- Αναστολή διαπραγμάτευσης από 30/3/2012.
4865	- Αναστολή διαπραγμάτευσης από 2/4/2012.
4868	- Αναστολή διαπραγμάτευσης από 2/4/2012.
4879	- Μεταφορά στην Κατηγορία Επιτήρησης από 10/4/2012.
4881	- Μεταφορά στην Κατηγορία Επιτήρησης από 10/4/2012.
4882	- Μεταφορά στην Κατηγορία Επιτήρησης από 10/4/2012.
4886	- Μεταφορά στην Κατηγορία Επιτήρησης από 10/4/2012.
4887	- Μεταφορά στην Κατηγορία Επιτήρησης από 10/4/2012.
4888	- Μεταφορά στην Κατηγορία Επιτήρησης από 10/4/2012.
4911	- Αναστολή διαπραγμάτευσης από 30/7/2012.
4912	- Μεταφορά στην κατηγορία Επιτήρησης από 31/7/2012.

Σημειώσεις Χρεογράφων

Κωδικός	Κείμενο σημείωσης
4913	- Αναστολή διαπραγμάτευσης από 30/8/2012.
4914	- Αναστολή διαπραγμάτευσης από 31/8/2012.
4918	- Αναστολή διαπραγμάτευσης από 31/8/2012.
4920	- Αναστολή διαπραγμάτευσης από 31/8/2012.
4921	- Αναστολή διαπραγμάτευσης από 31/8/2012.
4929	- Αναστολή διαπραγμάτευσης από 1/10/2012.
4937	- Μεταφορά στην κατηγορία ΠΡΟΣ ΔΙΑΓΡΑΦΗ από 30/11/2012.
4938	- Μεταφορά στην κατηγορία ΠΡΟΣ ΔΙΑΓΡΑΦΗ από 30/11/2012.
4939	- Αναστολή διαπραγμάτευσης από 30/11/2012.
4953	- Αναστολή διαπραγμάτευσης από 2/4/2013.
4954	- Αναστολή διαπραγμάτευσης από 2/4/2013.
4955	- Μεταφορά στην Επιτήρηση από 5/4/2013.
4956	- Μεταφορά στην Επιτήρηση από 5/4/2013.
4957	- Μεταφορά στην Επιτήρηση από 5/4/2013.
4958	- Μεταφορά στην Επιτήρηση από 5/4/2013.
4959	- Μεταφορά στην Επιτήρηση από 5/4/2013.
4971	- Αναστολή διαπραγμάτευσης από 3/6/2013.
4977	- Μεταφορά στην Κατηγορία "Επιτήρησης" από 11/6/2013.
4978	- Από 11/6/2013, μεταφορά στην Κατηγορία Επιτήρησης.
4982	- Αναστολή διαπραγμάτευσης από 1/12/2011.
4983	- Μεταφορά στην κατηγορία Επιτήρησης από 5/4/2013.
4985	- Μεταφορά στην "Κατηγορία Επιτήρησης" από 8/4/2011.
4993	- Αναστολή διαπραγμάτευσης από 21/6/2013 (15:18).
4997	- Μεταφορά στην Κατηγορία Επιτήρησης από 21/12/2009. - Δεν έχουν εισαχθεί οι 6.870.053 νέες (ΚΑ) μετοχές, οι οποίες προέκυψαν από την πρόσφατη ΑΜΚ με καταβολή μετρητών.
5002	- Αναστολή διαπραγμάτευσης από 30/08/2013.
5003	- Αναστολή διαπραγμάτευσης από 30/08/2013.
5004	- Αναστολή διαπραγμάτευσης από 30/08/2013.
5007	- Μεταφορά στην κατηγορία Επιτήρησης, από 11/10/2013.
5008	- Μεταφορά στην Κατηγορία Επιτήρησης από 8/4/2011.
5022	- Αναστολή διαπραγμάτευσης από 2/12/2013.
5023	- Αναστολή διαπραγμάτευσης από 2/12/2013.
5031	- Δεν έχουν εισαχθεί οι 612.300 νέες (ΚΟ) μετοχές, οι οποίες προέκυψαν από την πρόσφατη ΑΜΚ με καταβολή μετρητών.
5033	- Μεταφορά στην κατηγορία Επιτήρησης από τις 25/11/2011. Δεν έχουν εισαχθεί 97.144.575 νέες (ΚΟ) μετοχές, οι οποίες προέκυψαν από την πρόσφατη ΑΜΚ με καταβολή μετρητών.
5036	- Η μετοχή της εταιρίας βρίσκεται σε καθεστώς αναστολής διαπραγμάτευσης από 2/4/2012. Κατά τη διάρκεια της αναστολής, η εταιρία προέβη σε reverse split μετοχών, με βάση το οποίο αναπροσαρμόστηκε μετά την ολοκλήρωση της εταιρικής πράξης ο αριθμός των μετοχών της εταιρίας αλλά και αναλογικά η τελευταία τιμή κλεισίματος της μετοχής της 30/03/2012.
5046	- Μεταφορά στην κατηγορία Χαμηλής Διασποράς από 8/4/2011.
5047	- Αναστολή διαπραγμάτευσης από 27/3/2014.
5049	- Σε αναστολή διαπραγμάτευσης από 1/4/2014.
5054	- Μεταφορά στην Κατηγορία Επιτήρησης από 10/04/2014.
5055	- Μεταφορά στην Κατηγορία Επιτήρησης από 10/4/2014.
5057	- Μεταφορά στην κατηγορία Επιτήρησης από τις 29/12/2011.
5058	- Μεταφορά στην κατηγορία Επιτήρησης από τις 29/12/2011.
5059	- Μεταφορά στην κατηγορία Χαμηλής Διασποράς από 2/6/2014.
5061	- Αναστολή διαπραγμάτευσης από 2/6/2014.
5062	- Μεταφορά στην κατηγορία ΠΡΟΣ ΔΙΑΓΡΑΦΗ από 4/6/2014.
5075	- Μεταφορά στην Κατηγορία "Χαμηλής Διασποράς" από 31/10/2014.
5080	- Μεταφορά στην κατηγορία Επιτήρησης από 6/9/2011.
5081	- Μεταφορά στην κατηγορία Επιτήρησης, από 19/12/2014.
5083	- Μεταφορά στην Κατηγορία Επιτήρησης από 06/03/2015.
5087	- Αναστολή διαπραγμάτευσης από 1/4/2015.
5088	- Αναστολή διαπραγμάτευσης από 1/4/2015.

Σημειώσεις Χρεογράφων

Κωδικός	Κείμενο σημείωσης
5089	- Μεταφορά στην κατηγορία Επιτήρηση από τις 8/4/2015.
5091	- Μεταφορά στην κατηγορία ΠΡΟΣ ΔΙΑΓΡΑΦΗ από 8/4/2015.
5092	- Μεταφορά στην κατηγορία ΠΡΟΣ ΔΙΑΓΡΑΦΗ από 8/4/2015.
5093	- Μεταφορά στην Κατηγορία Επιτήρησης από 8/4/2015.
5094	- Μεταφορά στην Κατηγορία Επιτήρησης από 8/4/2015.
5095	- Μεταφορά στην Επιτήρηση από 9/4/2015.
5097	- Μεταφορά στην Κατηγορία Επιτήρησης από 10/4/2012.
5098	- Αναστολή διαπραγμάτευσης από 2/6/2015.
5099	- Αναστολή διαπραγμάτευσης από 3/6/2015.
5100	- Μεταφορά στην Κατηγορία Χαμηλής Διασποράς από 24/6/2015.
5101	- Αναστολή διαπραγμάτευσης από 1/9/2015.
5102	- Σε εξέλιξη AMK με καταβολή μετρητών έως και 07/12/2015. Περίοδος άσκησης δικαιώματος: 4/12/2015 - 10/12/2015.

Στοιχεία Συναλλαγών Πακέτων

Μετοχές	Όγκος πακέτου	Τιμή πακέτου	Αξία πακέτου	Ωρα έγκρισης	Σημείωση
ALPHA BANK (ΚΟ)	500,000	1.90	950,000.00	10:53:20	20
ALPHA BANK (ΚΟ)	300,000	1.90	570,000.00	13:03:53	20
ΕΘΝΙΚΗ ΤΡΑΠΕΖΑ (ΚΟ)	1,674	0.731	1,223.69	13:11:42	18
ΤΡΑΠΕΖΑ EUROBANK ERGASIAS (ΚΟ)	10,000	1.06	10,600.00	14:34:18	14
ΤΡΑΠΕΖΑ EUROBANK ERGASIAS (ΚΟ)	570,000	1.05	598,500.00	14:35:20	14
ΤΡΑΠΕΖΑ EUROBANK ERGASIAS (ΚΟ)	263,669	1.03	271,209.93	15:51:16	14
ΜΕΤΚΑ (ΚΟ)	40,737	7.99	325,403.08	15:52:42	14
ΤΡΑΠΕΖΑ EUROBANK ERGASIAS (ΚΟ)	37,812	1.00	37,812.00	16:59:22	18
ALPHA BANK (ΚΟ)	135,000	1.86	251,100.00	17:17:24	20

Σημειώσεις πακέτων

- 9 - Μέθοδος 6-1 / Ειδική Χρέωση
- 10 - Μέθοδος 6-1 / Ειδική Χρέωση, Αυθημερόν Διακανονισμός
- 14 - Μέθοδος 6-3 / Πακέτο Αποκατάστασης, Ατελής αγορά και Πώληση
- 18 - Μέθοδος 6-2 / SPOT 1
- 19 - Μέθοδος 6-2 / SPOT 2
- 20 - Μέθοδος 6-1 και Μέθοδος 6-1 Αυθημερόν Διακανονισμός
- 21 - Άλλη Προσυμφωνημένη

Στοιχεία Συναλλαγών Δικαιωμάτων

Ημερ. αποκοπής	Έναρξη εξάσκησης	Λήξη εξάσκησης	Λήξη διαπρ/σης	Δικαιώματα	Κατωτ Τιμή	Ανωτ Τιμή	Τιμή κλεισ.	Τελευταία ζήτηση	Τελευταία προσφορά	Όγκος	Πράξεις	Αξία Συναλλαγών
01/12/2015	04/12/2015	10/12/2015	07/12/2015	ΑΤΤΙΚΑ BANK ΑΝΩΝΥΜΗ ΤΡΑΠΕΖΙΚΗ	---	---	0.002	---	---	2,610,980	---	---

Στοιχεία Συναλλαγών Εκποιήσεων

Μετοχές	Όγκος Συναλλαγών	Αριθμός Πράξεων	Αξία Συναλλαγών	Σημείωση
Δεν πραγματοποιήθηκαν Εκποιήσεις Μετοχών.				

Σημειώσεις Εκποιήσεων

- 1 - Κανονική Εκποίηση.
- 2 - Εκποίηση Ενσώματων Ονομαστικών Μετοχών.
- 3 - Εκποίηση Αδιάθετων Κλασματικών Υπολοίπων.

Στοιχεία Συναλλαγών Εκποιήσεων Ενσώματων Ονομαστικών Μετοχών

Μετοχές	Ημερ/νία έναρξης	Ημερ/νία λήξης	Αρχικό πλήθος	Διαθέσιμο πλήθος	Ημερομηνία	Μέση τιμή (ημέρας)	Μέση τιμή (περιόδου)	Αριθμός Πράξεων	Όγκος Συναλλαγών	Αξία Συναλλαγών
Δεν πραγματοποιήθηκαν Εκποιήσεις Ενσώματων Ονομαστικών Μετοχών.										

Σημειώσεις Εκποιήσεων

Σύμφωνα με την Απόφαση 1/380/04.05.2006 της Επιτροπής Κεφαλαιαγοράς εκποιούνται μέσω του Χρηματιστηρίου Αθηνών με επιμέλεια της εκδότριας εταιρείας, οι ενσώματες ονομαστικές μετοχές που δεν έχουν κατατεθεί στην εκδότρια προς αποϋλοποίηση. Η εκποίηση διενεργείται σύμφωνα με τον τρόπο που ορίζεται στο άρθρο 99Α του Κανονισμού του Χρηματιστηρίου Αθηνών.

Στοιχεία Ενεργητικού Διαπραγματεύσιμων Αμοιβαίων Κεφαλαίων (Δ.Α.Κ.)

	Ημερομηνία συναλλαγών	Δημιουργία / Εξαγορά	Αριθ. Μερ. (T-1)	Νέα Μερ. (T-1)	Εξαγορασθ. Μερ. (T-1)	Μερίδια (T) [1]	Αξία Ενεργητικού [2]	Καθαρή Τιμή	Μέρισμα/Μερίδι	Ημερ. Αποκοπής
NBGAM ETF ΓΔ Χ.Α.	07/12/2015	25,000	294,878	---	---	294,878	2,041,852.00	6.9244	---	27/10/2011
ALPHA ETF FTSE Athex Large Cap	07/12/2015	50,000	6,030,903	---	---	6,030,903	10,817,930.00	1.7937	0.06	03/08/2015
NBGAM ETF GREECE & TURKEY 30	07/12/2015	25,000	388,550	---	---	388,550	2,201,460.00	5.6658	---	27/10/2011

Σημειώσεις Δ.Α.Κ.

[1] - Αριθμ. μεριδίων (T) = Αριθμ. μεριδίων (T-1) + Νεοεκδιθέντα μερίδια (T-1) - Εξαγορασθέντα μερίδια (T-1)

[2] - Περιλαμβάνονται και τα μερίδια που δημιουργήθηκαν / εξαγοράσθηκαν την ημέρα T-1.

Περιγραφή	Στοιχεία
Όνομασία Δ.Α.Κ.	ALPHA ETF FTSE Athex Large Cap
Σύμβολο Δ.Α.Κ. (GR)	ΑΔΑΚ
Σύμβολο Δ.Α.Κ. (EN)	AETF
ISIN Δ.Α.Κ.	GRF000013000
Κατηγορία Διαπραγμάτευσης	Διαπραγματεύσιμα Αμοιβαία Κεφάλαια (Δ.Α.Κ.)
Τύπος Δ.Α.Κ.	Μετοχών
Τρόπος διαχείρισης	Παθητικός
Επενδυτική Στρατηγική	Σκοπός της επενδυτικής πολιτικής του Αμοιβαίου Κεφαλαίου είναι η αναπαραγωγή της αποδόσεως του Δείκτη FTSE/X.A. Large Cap του Χρηματιστηρίου Αθηνών σε όρους Ευρώ, ακολουθώντας πλήρως και πανομοιότυπως τη σύνθεση του υποκείμενου Δείκτη.
Εκδότης	ΑΛΦΑ ASSET MANAGEMENT Α.Ε.Δ.Α.Κ.
Εταιρεία Διαχείρισης	ΑΛΦΑ ASSET MANAGEMENT Α.Ε.Δ.Α.Κ.
Ειδικοί Διαπραγματευτές	ΑΛΦΑ FINANCE Α.Χ.Ε.Π.Ε.Υ. , ΕΘΝΙΚΗ ΧΡΗΜΑΤΙΣΤΗΡΙΑΚΗ Α.Χ.Ε.Π.Ε.Υ.
Θεματοφύλακας	ΑΛΦΑ ΤΡΑΠΕΖΑ Α.Ε.
Σύμβολο Δείκτη (GR)	FTSE
Σύμβολο Δείκτη (EN)	FTSE
Όνομασία Δείκτη	FTSE/X.A. Large Cap
ISIN Δείκτη	GRI99201A006
Κλάσμα Δείκτη [1]	1/100
Αρχική Τιμή Μεριδίου	21.76
Συνολικός Αριθμός Μεριδίων [2]	6,030,903
Ημερομηνία πρώτης Έκδοσης	14/01/2008
Ημερομηνία έναρξης Διαπραγμάτευσης	24/01/2008
Νόμισμα Διαπραγμάτευσης	ΕΥΡΩ
Νόμισμα Ενεργητικού	ΕΥΡΩ
Αρχική Αξία Ενεργητικού [3]	3,000,000.00
Αριθμ. Μεριδίων για Δημιουργία-Εξαγορά [4]	50,000
Αμοιβή Διαχείρισης	0.375

Σημειώσεις Δ.Α.Κ.

[1] - Το κλάσμα της τιμής του δείκτη που αποτελεί η τιμή της πρώτης έκδοσης

[2] - Ο αριθμός μεριδίων που διαπραγματεύθηκαν στο Χρηματιστήριο την ημέρα T

[3] - Η αξία του ενεργητικού κατά την έκδοση

[4] - Ο αριθμός μεριδίων που απαιτείται κατά τη διαδικασία δημιουργίας εξαγοράς

Περιγραφή	Στοιχεία
Όνομασία Δ.Α.Κ.	NBGAM ETF ΓΔ Χ.Α.
Σύμβολο Δ.Α.Κ. (GR)	ΔΑΚΓΔ
Σύμβολο Δ.Α.Κ. (EN)	ETFASE
ISIN Δ.Α.Κ.	GRF000054004
Κατηγορία Διαπραγμάτευσης	Διαπραγματεύσιμα Αμοιβαία Κεφάλαια (Δ.Α.Κ.)
Τύπος Δ.Α.Κ.	Μετοχών
Τρόπος διαχείρισης	Παθητικός
Επενδυτική Στρατηγική	Επενδυτικός σκοπός του Αμοιβαίου Κεφαλαίου είναι η αναπαραγωγή της σύνθεσης του Γενικού Δείκτη Τιμών του Χρηματιστηρίου Αθηνών και η επίτευξη της απόδοσης του Δείκτη.
Εκδότης	ΕΘΝΙΚΗ ASSET MANAGEMENT ΑΕΔΑΚ
Εταιρεία Διαχείρισης	ΕΘΝΙΚΗ ASSET MANAGEMENT ΑΝΩΝΥΜΗ ΕΤΑΙΡΙΑ ΔΙΑΧΕΙΡΙΣΕΩΣ ΑΜΟΙΒΑΙΩΝ ΚΕΦΑΛΑΙΩΝ
Ειδικοί Διαπραγματευτές	ΕΘΝΙΚΗ ΧΡΗΜΑΤΙΣΤΗΡΙΑΚΗ Α.Χ.Ε.Π.Ε.Υ.
Θεματοφύλακας	ΕΘΝΙΚΗ ΤΡΑΠΕΖΑ ΤΗΣ ΕΛΛΑΔΟΣ Α.Ε.
Σύμβολο Δείκτη (GR)	ΓΔ
Σύμβολο Δείκτη (EN)	GD
Όνομασία Δείκτη	Γενικός Δείκτης Τιμών Χ.Α.
ISIN Δείκτη	GRI99117A004
Κλάσμα Δείκτη [1]	1/100
Αρχική Τιμή Μεριδίου	21.61
Συνολικός Αριθμός Μεριδίων [2]	294,878
Ημερομηνία πρώτης Έκδοσης	24/06/2009
Ημερομηνία έναρξης Διαπραγμάτευσης	29/06/2009
Νόμισμα Διαπραγμάτευσης	ΕΥΡΩ
Νόμισμα Ενεργητικού	ΕΥΡΩ
Αρχική Αξία Ενεργητικού [3]	4,495,405.02
Αριθμ. Μεριδίων για Δημιουργία-Εξαγορά [4]	25,000
Αμοιβή Διαχείρισης	0.600

Σημειώσεις Δ.Α.Κ.

- [1] - Το κλάσμα της τιμής του δείκτη που αποτελεί η τιμή της πρώτης έκδοσης
- [2] - Ο αριθμός μεριδίων που διαπραγματεύθηκαν στο Χρηματιστήριο την ημέρα T
- [3] - Η αξία του ενεργητικού κατά την έκδοση
- [4] - Ο αριθμός μεριδίων που απαιτείται κατά τη διαδικασία δημιουργίας εξαγοράς

Περιγραφή	Στοιχεία
Όνομασία Δ.Α.Κ.	NBGAM ETF GREECE & TURKEY 30
Σύμβολο Δ.Α.Κ. (GR)	ΔΑΚΕΤ30
Σύμβολο Δ.Α.Κ. (EN)	ETFGT30P
ISIN Δ.Α.Κ.	GRF000055001
Κατηγορία Διαπραγμάτευσης	Διαπραγματεύσιμα Αμοιβαία Κεφάλαια (Δ.Α.Κ.)
Τύπος Δ.Α.Κ.	Μετοχών
Τρόπος διαχείρισης	Παθητικός
Επενδυτική Στρατηγική	Επενδυτικός σκοπός του Αμοιβαίου Κεφαλαίου είναι η αναπαραγωγή της σύνθεσης του Δείκτη GREECE & TURKEY 30 (GT-30) και η επίτευξη της απόδοσης του Δείκτη.
Εκδότης	ΕΘΝΙΚΗ ASSET MANAGEMENT ΑΕΔΑΚ
Εταιρεία Διαχείρισης	ΕΘΝΙΚΗ ASSET MANAGEMENT ΑΝΩΝΥΜΗ ΕΤΑΙΡΕΙΑ ΔΙΑΧΕΙΡΙΣΕΩΣ ΑΜΟΙΒΑΙΩΝ ΚΕΦΑΛΑΙΩΝ
Ειδικοί Διαπραγματευτές	ΕΘΝΙΚΗ ΧΡΗΜΑΤΙΣΤΗΡΙΑΚΗ Α.Χ.Ε.Π.Ε.Υ.
Θεματοφύλακας	ΕΘΝΙΚΗ ΤΡΑΠΕΖΑ ΤΗΣ ΕΛΛΑΔΟΣ Α.Ε.
Σύμβολο Δείκτη (GR)	GT30P
Σύμβολο Δείκτη (EN)	GT30P
Όνομασία Δείκτη	Greece & Turkey 30 Δείκτης Τιμών
ISIN Δείκτη	CH0045018782
Κλάσμα Δείκτη [1]	1/100
Αρχική Τιμή Μεριδίου	8.85
Συνολικός Αριθμός Μεριδίων [2]	388,550
Ημερομηνία πρώτης Έκδοσης	27/10/2010
Ημερομηνία έναρξης Διαπραγμάτευσης	03/11/2010
Νόμισμα Διαπραγμάτευσης	ΕΥΡΩ
Νόμισμα Ενεργητικού	ΕΥΡΩ
Αρχική Αξία Ενεργητικού [3]	3,438,286.49
Αριθμ. Μεριδίων για Δημιουργία-Εξαγορά [4]	25,000
Αμοιβή Διαχείρισης	1.050

Σημειώσεις Δ.Α.Κ.

[1] - Το κλάσμα της τιμής του δείκτη που αποτελεί η τιμή της πρώτης έκδοσης

[2] - Ο αριθμός μεριδίων που διαπραγματεύθηκαν στο Χρηματιστήριο την ημέρα T

[3] - Η αξία του ενεργητικού κατά την έκδοση

[4] - Ο αριθμός μεριδίων που απαιτείται κατά τη διαδικασία δημιουργίας εξαγοράς

Περιγραφή	Στοιχεία
Όνομασία Warrant	ALPHA ΤΡΑΠΕΖΑ Α.Ε. (ΤΠΔ)
Σύμβολο Warrant (GR)	ΑΛΦΑΤΠ
ISIN Warrant	GRR000000028
Κατηγορία Διαπραγμάτευσης	Τίτλοι Παραστατικοί (Warrants)
Υποκείμενος Τίτλος	ALPHA ΤΡΑΠΕΖΑ Α.Ε. (ΚΟ)
Συνολικός Αριθμός Warrants	1,141,734,167
Ημ/νία Έναρξης Διαπραγμάτευσης	11/06/2013
Νόμισμα Διαπραγμάτευσης	ΕΥΡΩ
Πολλαπλασιαστής	7.41
Αναλογία Μετατροπής	0.13
Τύπος Εξάσκησης	BERMUDAN
Τιμή Διάθεσης	1.45

Περιγραφή	Στοιχεία
Όνομασία Warrant	ΕΘΝΙΚΗ ΤΡΑΠΕΖΑ ΤΗΣ ΕΛΛΑΔΟΣ Α.Ε. (ΤΠΔ)
Σύμβολο Warrant (GR)	ΕΤΕΤΠ
ISIN Warrant	GRR000000036
Κατηγορία Διαπραγμάτευσης	Τίτλοι Παραστατικοί (Warrants)
Υποκείμενος Τίτλος	ΕΘΝΙΚΗ ΤΡΑΠΕΖΑ ΤΗΣ ΕΛΛΑΔΟΣ Α.Ε. (ΚΟ)
Συνολικός Αριθμός Warrants	245,745,725
Ημ/νία Έναρξης Διαπραγμάτευσης	27/06/2013
Νόμισμα Διαπραγμάτευσης	ΕΥΡΩ
Πολλαπλασιαστής	8.23
Αναλογία Μετατροπής	0.12
Τύπος Εξάσκησης	BERMUDAN
Τιμή Διάθεσης	6.83

Περιγραφή	Στοιχεία
Όνομασία Warrant	ΤΡΑΠΕΖΑ ΠΕΙΡΑΙΩΣ Α.Ε. (ΤΠΔ)
Σύμβολο Warrant (GR)	ΠΕΙΡΤΠ
ISIN Warrant	GRR000000044
Κατηγορία Διαπραγμάτευσης	Τίτλοι Παραστατικοί (Warrants)
Υποκείμενος Τίτλος	ΤΡΑΠΕΖΑ ΠΕΙΡΑΙΩΣ Α.Ε. (ΚΟ)
Συνολικός Αριθμός Warrants	843,637,022
Ημ/νία Έναρξης Διαπραγμάτευσης	03/07/2013
Νόμισμα Διαπραγμάτευσης	ΕΥΡΩ
Πολλαπλασιαστής	4.48
Αναλογία Μετατροπής	0.22
Τύπος Εξάσκησης	BERMUDAN
Τιμή Διάθεσης	0.90

ΑΝΑΚΟΙΝΩΣΕΙΣ

ΓΝΩΣΤΟΠΟΙΗΣΕΙΣ ΕΤΑΙΡΕΙΩΝ

ΕΛΛΗΝΙΚΑ ΧΡΗΜΑΤΙΣΤΗΡΙΑ - ΧΡΗΜΑΤΙΣΤΗΡΙΟ ΑΘΗΝΩΝ Α.Ε. ΣΥΜΜΕΤΟΧΩΝ

Δελτίο Τύπου

Αλλαγές στη σύνθεση των Δεικτών

Ανακοινώνεται η αλλαγή στους συντελεστές στάθμισης των μετοχών των εταιρειών

- «Τράπεζα Eurobank Ergasias Α.Ε.» σε 81% στη σύνθεση όλων των δεικτών της Αγοράς Μετοχών στους οποίους η εταιρεία συμμετέχει
- «Alpha Τράπεζα Α.Ε.» σε 89% στη σύνθεση όλων των δεικτών της Αγοράς Μετοχών στους οποίους η εταιρεία συμμετέχει

Οι νέοι συντελεστές στάθμισης θα ισχύσουν από την συνεδρίαση της Πέμπτης 10 Δεκεμβρίου 2015.

ALPHA ΤΡΑΠΕΖΑ Α.Ε.

Ανακοίνωση

Η Alpha Bank Α.Ε. (η 'Τράπεζα') ενημερώνει, κατ' εφαρμογή του Ν. 3556/2007, ότι κατόπιν σχετικής γνωστοποίησης της PARAMOUNT SERVICES HOLDING LIMITED στις 4.12.2015, η τελευταία από 2.12.2015 κατέχει δικαιώματα ψήφου που αντιστοιχούν σε ισάριθμες κοινές, ονομαστικές, μετά ψήφου, άυλες μετοχές, καθώς και παραστατικούς τίτλους δικαιωμάτων κτήσεως μετοχών (Warrants) οι οποίοι εφόσον ασκηθούν πλήρως αντιστοιχούν σε δικαιώματα ψήφου, τα οποία αθροιζόμενα αντιστοιχούν σε ποσοστό κάτω του ορίου του 5,00% επί του συνόλου δικαιωμάτων ψήφου της Τραπέζης.

ALPHA ΤΡΑΠΕΖΑ Α.Ε.

Ανακοίνωση

Η Alpha Bank Α.Ε. (η 'Τράπεζα') ενημερώνει, κατ' εφαρμογή του Ν. 3864/2010, ότι κατόπιν σχετικής γνωστοποίησης της εταιρίας PAULSON & CO. INC. Στις 7.12.2015, η τελευταία κατέχει έμμεσα, από 2.12.2015, μέσω επενδυτικών κεφαλαίων τα οποία διαχειρίζεται, 100.148.001 δικαιώματα ψήφου που αντιστοιχούν σε ισάριθμες κοινές, ονομαστικές, μετά ψήφου, άυλες μετοχές, ποσοστού 7,32% επί των δικαιωμάτων ψήφου της Τραπέζης, αφαιρουμένων αυτών που ανακοίνωσε ότι κατέχει το ΤΧΣ.

ALPHA ΤΡΑΠΕΖΑ Α.Ε.

Ανακοίνωση

Η Alpha Bank Α.Ε. (η 'Τράπεζα') ενημερώνει, κατ' εφαρμογή του Ν. 3864/2010, ότι κατόπιν σχετικής γνωστοποίησης του κ. JOHN PAULSON στις 7.12.2015, ο τελευταίος κατέχει έμμεσα, από 2.12.2015, μέσω της εταιρίας ελέγχου του PAULSON & CO. INC, 100.148.001 δικαιώματα ψήφου που αντιστοιχούν σε ισάριθμες κοινές, ονομαστικές, μετά ψήφου, άυλες μετοχές, ποσοστού 7,32% επί των δικαιωμάτων ψήφου της Τραπέζης, αφαιρουμένων αυτών που ανακοίνωσε ότι κατέχει το ΤΧΣ.

ALPHA ΤΡΑΠΕΖΑ Α.Ε.

Ανακοίνωση

Η Alpha Bank Α.Ε. (η 'Τράπεζα') ενημερώνει, κατ' εφαρμογή του Ν. 3556/2007, ότι κατόπιν σχετικής γνωστοποίησης της 4.12.2015 της CREDIT AGRICOLE SA, μετά την ολοκλήρωση της διαδικασίας αυξήσεως του μετοχικού κεφαλαίου της Τραπέζης, η τελευταία κατέχει έμμεσα συνολικά 151.427.085 δικαιώματα ψήφου, εκ των οποίων 151.408.285 δικαιώματα ψήφου κατέχονται άμεσα από την CREDIT AGRICOLE LIFE INSURANCE COMPANY, που αντιστοιχούν σε ισάριθμες κοινές, ονομαστικές, μετά ψήφου, άυλες μετοχές, ήτοι ποσοστό 9,85% επί του συνόλου των κοινών μετοχών εκδόσεως της Τραπέζης. Η CREDIT AGRICOLE LIFE INSURANCE COMPANY ελέγχεται σε ποσοστό 100% από την CREDIT AGRICOLE ASSURANCES, η οποία με την σειρά της ελέγχεται σε ποσοστό 100% από την CREDIT AGRICOLE S.A.

ALPHA ΤΡΑΠΕΖΑ Α.Ε.

Ανακοίνωση

Η Alpha Bank Α.Ε. (η 'Τράπεζα') ενημερώνει, κατ' εφαρμογή του Ν. 3864/2010, ότι κατόπιν σχετικής γνωστοποίησης της CREDIT AGRICOLE SA την 4.12.2015, η τελευταία κατέχει έμμεσα συνολικά 151.427.085 δικαιώματα ψήφου, εκ των οποίων 151.408.285 δικαιώματα ψήφου κατέχονται άμεσα από την CREDIT AGRICOLE LIFE INSURANCE COMPANY, που αντιστοιχούν σε ισάριθμες κοινές, ονομαστικές, μετά ψήφου, άυλες μετοχές επί των δικαιωμάτων ψήφου της Τραπέζης, ήτοι ποσοστό 11,07% αφαιρουμένων αυτών που ανακοίνωσε ότι κατέχει το ΤΧΣ. Η CREDIT AGRICOLE LIFE INSURANCE COMPANY ελέγχεται σε ποσοστό 100% από την CREDIT AGRICOLE ASSURANCES, η οποία με την σειρά της ελέγχεται σε ποσοστό 100% από την CREDIT AGRICOLE S.A.

INTRALOT Α.Ε.

Δελτίο Τύπου

Η INTRALOT Gaming Services Pty Ltd, θυγατρική της INTRALOT Australia Pty Ltd, ξεκίνησε την 1η Δεκεμβρίου την επίσημη λειτουργία του πρωτοποριακού συστήματος Υπεύθυνου Παιχνιδιού (Responsible Gaming) με την εμπορική ονομασία "YourPlay" για τον εθελοντικό έλεγχο παιχνιδιού σε 28.500 παιχνιδομηχανές (VLTs) που φιλοξενούνται σε χώρους ψυχαγωγίας στην Πολιτεία, συμπεριλαμβανομένου και του Καζίνο της Μελβούρνης. Η επίσημη πρεμιέρα πραγματοποιήθηκε σε συνέχεια του συμβολαίου που υπεγράφη το 2014 μεταξύ της Κυβέρνησης της Βικτώριας και της INTRALOT για τη 12ετή λειτουργία του προγράμματος, έως τον

Αύγουστο του 2027. Η Υπουργός Τυχερών Παιχνιδιών, κα. Jane Garrett, δήλωσε: “Η Κυβέρνηση του Andrews Labor πρωτοπορεί με την έναρξη λειτουργίας του συστήματος YourPlay. Αυτή η πρωτοβουλία είναι ένα από τα εργαλεία που προσφέρουμε στους πολίτες για την προστασία της κοινωνίας από την αλόγιστη συμμετοχή στα τυχερά παιχνίδια.” Ο κ. Νίκος Νικολακόπουλος, COO του Ομίλου INTRALOT, σχολίασε: “Η INTRALOT διαθέτει μεγάλη εμπειρία στην ανάληψη απαιτητικών έργων σε όλον τον κόσμο και την επιτυχή παράδοσή τους. Είμαστε ιδιαίτερα ικανοποιημένοι που γιορτάζουμε σήμερα την πρεμιέρα ενός πρωτοποριακού συστήματος εθελοντικού ελέγχου των τυχερών παιχνιδιών. Είμαστε σίγουροι ότι θα αποτελέσει ένα ισχυρό εργαλείο για την Κυβέρνηση της Βικτώριας στην προσπάθειά της για προώθηση του Υπεύθυνου Παιχνιδιού σε όλη την Πολιτεία.” Το νέο έργο στη Βικτώρια της Αυστραλίας αποτελεί παγκοσμίως μια πρωτοποριακή και καινοτόμο λύση για το υπεύθυνο παιχνίδι. Η εφαρμογή είναι εθελοντική για τους παίκτες, υποχρεωτική ωστόσο για όλους τους χώρους παιχνιδομηχανών στη Βικτώρια, καθώς επίσης και για το Καζίνο της Μελβούρνης. Οι παίκτες έχουν τη δυνατότητα να ελέγχουν και να θέτουν οι ίδιοι τα όρια του παιχνιδιού τους σε κάθε παιχνιδιομηχανή στην Πολιτεία. Η τεχνολογία επιτρέπει στους παίκτες να θέσουν οι ίδιοι τα χρονικά και χρηματικά όρια, καθώς και να λαμβάνουν προσωπικά προειδοποιητικά μηνύματα σε περίπτωση που υπερβούν τα όρια που οι ίδιοι έχουν θέσει. Το σύστημα Υπεύθυνου Παιχνιδιού για την προστασία των παικτών “Responsible Gaming Pre-commitment System” έλαβε πρόσφατα το βραβείο “Platinum” από το ελληνικό τμήμα του Ευρωπαϊκού Δικτύου για την Επιχειρηματική Ηθική “EBEN”. Το βραβείο “Platinum” επιβραβεύει τις καινοτόμες πρακτικές με θετικό κοινωνικό αντίκτυπο και αποδεικνύει τη δέσμευση της εταιρείας στην εταιρική κοινωνική ευθύνη. Το Υπεύθυνο Παιχνίδι και η υιοθέτηση των αρχών του σε όλο το φάσμα των δραστηριοτήτων της εταιρείας αποτελεί βασικό στοιχείο της στρατηγικής εταιρικής κοινωνικής ευθύνης της INTRALOT. Μέσα σε αυτό το πλαίσιο και προς επίρρωση της δέσμευσής της, η INTRALOT έλαβε πρόσφατα την σημαντική πιστοποίηση υπεύθυνου παιχνιδιού “WLA Responsible Gaming Framework” για τις διεθνείς δραστηριότητές της από την Παγκόσμια Ένωση Λοταριών (WLA). Για περισσότερες πληροφορίες: Κα. Πέρσα Καρτσώλη, Group Director of Corporate Communications, τηλ. 210 61 56 000, φαξ. 210 61 06 800, email: kartsoli@intralot.com - www.intralot.com.

ΤΡΑΠΕΖΑ EUROBANK ERGASIAS A.E.

Ανακοίνωση

Η «Τράπεζα Eurobank Ergasias Ανώνυμη Εταιρεία» («Eurobank») γνωστοποιεί σύμφωνα με το άρθρο 7α (παρ. 6 περ. γ) του ν. 3864/2010, και με βάση τη σχετική ενημέρωση που έλαβε από την εταιρεία «Mackenzie Financial Corporation» («MFC») στις 3 Δεκεμβρίου 2015, ότι, μετά την ολοκλήρωση της αύξησης του μετοχικού της κεφαλαίου με καταβολή μετρητών και την έναρξη διαπραγμάτευσης των νέων κοινών μετοχών στο Χρηματιστήριο Αθηνών στις 2 Δεκεμβρίου 2015, το ποσοστό των δικαιωμάτων ψήφου επί των κοινών μετοχών της Eurobank που κατέχει η MFC, επί του συνολικού αριθμού δικαιωμάτων ψήφου της Eurobank, εξαιρουμένων των δικαιωμάτων ψήφου που κατέχει το ΤΧΣ, κατήλθε, στις 2 Δεκεμβρίου 2015, του ορίου του 5% επί του συνολικού αριθμού των δικαιωμάτων ψήφου της Eurobank.

FOLLI-FOLLIE A.E.B.T.E.

Ανακοίνωση

Η Εταιρεία “Folli Follie A.E.” με δ.τ. “FF Group” ανακοινώνει με βάση το Ν.3556/2007, το Ν. 3340/07 σε συνδυασμό με το άρθρο 11 της απόφασης της ΕΚ 1/434/3.7.2007, ότι ο κ. Δημήτριος Κουτσογιούτσος, Πρόεδρος του Δ.Σ. της FF Group, προέβη στις 02. Δεκεμβρίου 2015 σε αγορά 100 κοινών ονομαστικών μετοχών της Εταιρείας συνολικής αξίας Ευρώ 1.853,74 και στις 04 Δεκεμβρίου 2015 σε αγορά 6.000 κοινών ονομαστικών μετοχών της Εταιρείας συνολικής αξίας Ευρώ 105.000,00 συναλλαγή που μας γνωστοποιήθηκε σύμφωνα με το άρθρο 13 του Ν. 3340/2005.

FOLLI-FOLLIE A.E.B.T.E.

Αγορά Ιδίων Μετοχών

Η Εταιρεία “Folli Follie AEBTE” με δ.τ. “FF Group” σε εφαρμογή του άρθρου 4 παρ. 4 του υπ’ αριθμ. 2273/2003 κανονισμού της Επιτροπής των Ευρωπαϊκών Κοινοτήτων, ανακοινώνει ότι, βάσει των σχετικών αποφάσεων της Ετήσιας Γενικής Συνέλευσης των Μετόχων της (συνεδρίαση της 26.06.2015) προέβη μέσω του μέλους του Χ.Α. EUROXX Χρηματιστηριακή Α.Ε.Π.Ε.Υ. σε αγορά ιδίων μετοχών ως ακολούθως: Στις 02.12.2015, η Εταιρεία αγόρασε με μέση τιμή κτήσης 18,42 ευρώ ανά μετοχή, 700 μετοχές συνολικής αξίας 12.892,00 ευρώ. Στις 03.12.2015, η Εταιρεία αγόρασε με μέση τιμή κτήσης 18,42 ευρώ ανά μετοχή, 1.100 μετοχές συνολικής αξίας 19.881,00 ευρώ. Στις 04.12.2015, η Εταιρεία αγόρασε με μέση τιμή κτήσης 17,26 ευρώ ανά μετοχή, 948 μετοχές συνολικής αξίας 16.363,08 ευρώ.

MEVACO ΜΕΤΑΛΛΟΥΡΓΙΚΗ Α.Β.Ε.Ε.

Ανακοίνωση

Α. Η Ανώνυμη Εταιρεία με την επωνυμία «MEVACO ΜΕΤΑΛΛΟΥΡΓΙΚΗ ΑΝΩΝΥΜΗ ΒΙΟΜΗΧΑΝΙΚΗ ΚΑΙ ΕΜΠΟΡΙΚΗ ΕΤΑΙΡΕΙΑ» και τον διακριτικό τίτλο «MEVACO Α.Ε.» (εφεξής «Εταιρεία»), ανακοινώνει, σύμφωνα με το ν. 3556/2007 [άρθρο 3 (ιστ), (ββ) και άρθρο 21] και σε συνδυασμό με το άρθρο 11 της με αριθμό 1/434/03.07.2007 απόφασης του Δ.Σ. της Επιτροπής Κεφαλαιαγοράς, ότι μετά από σχετική γνωστοποίηση που έλαβε την 4η Δεκεμβρίου 2015, ο κ. Δημήτριος Κωστόπουλος του Αλεξίου, Πρόεδρος του Διοικητικού Συμβουλίου της Εταιρείας (υπόχρεο πρόσωπο με βάση το άρθρο 13 του ν. 3340/2005), προέβη στις 03.12.2015, δυνάμει εξωχρηματιστηριακών μεταβιβάσεων, σε πώληση 452.555 κοινών, ονομαστικών μετά ψήφου μετοχών της Εταιρείας, συνολικής αξίας 181.022,00 Ευρώ. Μετά από τις ανωτέρω μεταβιβάσεις ο κ. Δημήτριος Κωστόπουλος κατέχει 300.000 κοινές ονομαστικές μετά ψήφου μετοχές της Εταιρείας, οι οποίες αντιστοιχούν σε ποσοστό 2,86% του συνόλου του μετοχικού κεφαλαίου και δικαιωμάτων ψήφου αυτής. Β. Η Ανώνυμη Εταιρεία με την επωνυμία «MEVACO ΜΕΤΑΛΛΟΥΡΓΙΚΗ ΑΝΩΝΥΜΗ ΒΙΟΜΗΧΑΝΙΚΗ ΚΑΙ ΕΜΠΟΡΙΚΗ ΕΤΑΙΡΕΙΑ» και τον διακριτικό τίτλο «MEVACO Α.Ε.» (εφεξής «Εταιρεία»), ανακοινώνει, σύμφωνα με το ν. 3556/2007 [άρθρο 3 (ιστ), (ββ) και άρθρο 21] και σε συνδυασμό με το άρθρο 11 της με αριθμό 1/434/03.07.2007 απόφασης του Δ.Σ. της Επιτροπής Κεφαλαιαγοράς, ότι η κα. Βασιλική Κωστοπούλου του Δημητρίου, Προϊσταμένη της Υπηρεσίας Εξυπηρέτησης Μετόχων και Εταιρικών Ανακοινώσεων και μέλος του Διοικητικού Συμβουλίου της Εταιρείας (υπόχρεο πρόσωπο με βάση το άρθρο 13 του ν. 3340/2005), προέβη στις 03.12.2015, δυνάμει εξωχρηματιστηριακής μεταβίβασης, σε αγορά 218.550 κοινών, ονομαστικών μετά ψήφου μετοχών της Εταιρείας, συνολικής αξίας 87.420,00 Ευρώ. Μετά από την ανωτέρω μεταβίβαση η κα. Βασιλική Κωστοπούλου κατέχει 1.560.000 κοινές ονομαστικές μετά ψήφου μετοχές της Εταιρείας οι οποίες αντιστοιχούν σε ποσοστό 14,86% του συνόλου του μετοχικού κεφαλαίου και δικαιωμάτων ψήφου της Εταιρείας.

INTRACOM A.E. ΣΥΜΜΕΤΟΧΩΝ

Δελτίο Τύπου

Η ΑΕ Δρ. Saeed Khan Mohmand, Πρέσβης του Πακιστάν στην Ελλάδα, επισκέφθηκε τις εγκαταστάσεις της IDE (INTRACOM Defense Electronics) στο Κορωπί, όπου τον υποδέχτηκε ο κ. Γεώργιος Τρουλλινός, Διευθύνων Σύμβουλος και άλλα ανώτερα στελέχη της IDE.

Ο Πρέσβης του Πακιστάν είχε την ευκαιρία να επισκεφθεί τις σύγχρονες εγκαταστάσεις και να ενημερωθεί για τις σημαντικές δραστηριότητες έρευνας και ανάπτυξης καθώς και τις διεθνείς συνεργασίες που έχει αναπτύξει η IDE με διακεκριμένες εταιρίες. Επιπλέον συζητήθηκε η δημιουργία διαύλου επικοινωνίας με εταιρείες του Πακιστάν, σε μια προσπάθεια ενίσχυσης της συνεργασίας των δύο χωρών.

Σχετικά με την IDE: Η IDE, εταιρία-ηγέτης στην ανάπτυξη και παραγωγή ηλεκτρονικών και επικοινωνιών αμυντικών συστημάτων στην Ελλάδα, είναι θυγατρική της Intracom Holdings, ενός από τους μεγαλύτερους πολυεθνικούς ομίλους τεχνολογίας στη Ν.Α. Ευρώπη. Η IDE έχει αποκτήσει μοναδική τεχνογνωσία στη σχεδίαση, ανάπτυξη και παραγωγή προϊόντων που ενσωματώνουν τεχνολογίες αιχμής σε τακτικές επικοινωνίες αμυντικών συστημάτων, συσκευές κρυπτογράφησης, συστήματα διοίκησης ελέγχου και επικοινωνιών (C3I), στην επιτήρηση, αναγνώριση και ασφάλεια, σε υβριδικά συστήματα ηλεκτρικής ισχύος και συστήματα αποθήκευσης ηλεκτρικής ενέργειας, πυραυλικές ζεύξεις μεταφοράς δεδομένων (data links), ηλεκτρονικά πυραυλικών συστημάτων, λογισμικό αμυντικών εφαρμογών και συστήματα ελέγχου και δοκιμών. Η εταιρία συμμετέχει επίσης σε διεθνή προγράμματα ανάπτυξης και παραγωγής όπως και σε διεθνείς συνεργασίες για την παραγωγή και εξαγωγή αμυντικού εξοπλισμού και περιλαμβάνεται στην επίσημη λίστα προμηθευτών του NATO. Η IDE εξάγει προϊόντα, λύσεις και υπηρεσίες στην Αγγλία, Γαλλία, Γερμανία, στις ΗΠΑ, στην Κύπρο, στο Λουξεμβούργο (NSPA) και στη Σουηδία. Πληροφορίες για θέματα Τύπου: Σωτήρης Παπαδημητρίου, Διευθυντής Επικοινωνίας IDE, Τηλ: 210-6678614, Email: sopap@intracomdefense.com.

ΕΛΒΑΛ ΕΤΑΙΡΙΑ ΣΥΜΜΕΤΟΧΩΝ Α.Ε.

Ανακοίνωση

Η Ανώνυμη Εταιρία «ΕΛΒΑΛ ΕΤΑΙΡΕΙΑ ΣΥΜΜΕΤΟΧΩΝ Α.Ε.» γνωστοποιεί στο επενδυτικό κοινό ότι την Παρασκευή 4 Δεκεμβρίου 2015, τα διοικητικά συμβούλια 1) της βελγικής εταιρίας Viohalco S.A., εταιρίας εισηγμένης στο Χρηματιστήριο Euronex Brussels (πρωτογενής εισαγωγή) και στο Χρηματιστήριο Αθηνών (ΧΑ) (δευτερογενής εισαγωγή) (Viohalco), 2) των ελληνικών συνδεδεμένων με αυτήν εταιρειών Ελβάλ Εταιρεία Συμμετοχών Ανώνυμη Εταιρεία, εταιρίας εισηγμένης στο ΧΑ (Ελβάλ), Alcomet Α.Ε. Ανώνυμος Εταιρία Χαλκού και Αλουμινίου, μη εισηγμένης εταιρίας (Alcomet), Διατούρ, Διαχειριστική & Τουριστική Ανώνυμος Εταιρία, μη εισηγμένης εταιρίας (Διατούρ), και 3) της λουξεμβουργιανής μη εισηγμένης εταιρίας Eufina SA (Eufina) (Ελβάλ, Διατούρ, Alcomet, Eufina εφεξής εν συνόλω αναφερόμενες ως οι Απορροφώμενες Εταιρίες), αποφάσισαν τη διασυννοριακή συγχώνευσή τους δι' απορροφήσεως των εταιριών Ελβάλ, Alcomet, Διατούρ και Eufina από τη Viohalco σύμφωνα με το άρθρο 772/1 και επ. του βελγικού κώδικα εταιριών, τον ελληνικό νόμο 3777/2009 για τις διασυννοριακές συγχωνεύσεις σε συνδυασμό με τον ελληνικό κωδικοποιημένο νόμο 2190/1920 και τα άρθρα 261 έως 276 του νόμου της 10ης Αυγούστου 1915 περί εμπορικών εταιριών του Λουξεμβούργου, όπως τροποποιημένος ισχύει (εφεξής ο Νόμος του Λουξεμβούργου), κατ' εφαρμογήν της οδηγίας 2005/56/EK του Ευρωπαϊκού Κοινοβουλίου και του Συμβουλίου για τις διασυννοριακές συγχωνεύσεις κεφαλαιουχικών εταιριών (εφεξής η Συγχώνευση). Οι εταιρίες Viohalco, Ελβάλ, Διατούρ, Alcomet και Eufina δεν έχουν παραγωγική δραστηριότητα. Η Συγχώνευση θα απλοποιήσει το συνολικό οργανωτικό σχήμα του ομίλου εταιριών υπό τον άμεσο και έμμεσο έλεγχο της Viohalco επί το ορθολογικότερο. Αφενός διότι ακυρώνει περιττές υφιστάμενες διασταυρούμενες συμμετοχές (cross-participations) μεταξύ των συγχωνευομένων εταιριών που προέκυψαν στο παρελθόν από διαδοχικούς ενδοομιλικούς ανασχηματισμούς. Αφετέρου διότι καταργώντας ενδιάμεσες εταιρίες συμμετοχών (Ελβάλ, Alcomet, Διατούρ) αναβιβάζει, ως είναι λογικότερο, ένα ακόμη μέρος της λειτουργίας διαχείρισης συμμετοχών (δηλ. συμμετοχών σε βιομηχανικές και εμπορικές εταιρίες) στην μητρική εταιρία Viohalco. Εκ της απλοποίησης αυτής θα βελτιωθεί ουσιαστικά η ποιότητα και η αποτελεσματικότητα της λειτουργίας διαχείρισης συμμετοχών σε επίπεδο ομίλου, και θα μειωθεί το κόστος παρακολούθησης, εποπτείας και οργάνωσής της. Κυρίως, θα καταστεί διαφανέστερο και ευχερέστερα καταληπτό το συνολικό εταιρικό σχήμα στη διεθνή επενδυτική κοινότητα και στις διεθνείς αγορές χρήματος και κεφαλαίων. Επιπροσθέτως, με την απορρόφηση της Eufina θα ενισχυθεί κατά δέκα (10) εκατομμύρια ευρώ περίπου η υφιστάμενη ρευστότητα της Viohalco. Η κίνηση αναδιοργάνωσης αυτή, όπως και οι δύο προηγηθείσες το 2013 και το 2015, έχει ως στόχο την εδραίωση των ευνοϊκότερων δυνατών όρων πρόσβασης της Viohalco στις διεθνείς αγορές χρήματος και κεφαλαίου, άντλησης χρηματοδότησης και διοχέτευσης κεφαλαίων προς υποστήριξη, μεσομακροπρόθεσμα, των παραγωγικών επενδύσεων του ομίλου. Ειδικότερα, την Παρασκευή 4 Δεκεμβρίου 2015 τα πέντε διοικητικά συμβούλια αποφάσισαν:

- 1) την έναρξη της διαδικασίας για τη διασυννοριακή συγχώνευση με απορρόφηση των Απορροφωμένων Εταιριών από την Viohalco,
- 2) τη σύνταξη και την τελείωση του κοινού σχεδίου διασυννοριακής συγχώνευσης και των σχετικών εκθέσεων των διοικητικών συμβουλίων επί της διασυννοριακής συγχώνευσης,
- 3) την αποδοχή και την έγκριση των εξής προπαρασκευαστικών ενεργειών: α) του διορισμού της RSM Greece A.E. ως οικονομικού συμβούλου για την αποτίμηση των συγχωνευομένων εταιριών, και β) του διορισμού από τον Πρόεδρο του Εμπορικού των Βρυξελλών της βελγικής ελεγκτικής εταιρίας "Bvba De Mol, Meuldermans & Partners Bedrijfsrevisoren" ως κοινού ανεξάρτητου εμπειρογνώμονα υπεύθυνου για τη σύνταξη της έκθεσης του άρθρου 772/9 παρ. 1 του βελγικού κώδικα εταιριών, του άρθρου 6 του ελληνικού νόμου 3777/2009 σε συνδυασμό και του άρθρου 266 του Νόμου του Λουξεμβούργου,
- 4) τον ορισμό της 31.10.2015 ως ημερομηνίας ισολογισμού μετασχηματισμού,
- 5) τον καθορισμό των προτεινομένων σχέσεων ανταλλαγής μετοχών, και
- 6) την διενέργεια όλων των κατά τον νόμο απαιτούμενων σχετικών ενεργειών και γνωστοποιήσεων.

Εν συνεχεία, τη Δευτέρα 7 Δεκεμβρίου 2015 τα πέντε διοικητικά συμβούλια:

- 1) ενέκριναν το κοινό σχέδιο διασυννοριακής συγχώνευσης και όρισαν εκπροσώπους για την υπογραφή του, και
 - 2) παρέσχαν την εντολή να γίνουν οι κατά τον νόμον απαραίτητες σχετικές ενέργειες και γνωστοποιήσεις.
- Η Συγχώνευση θα γίνει λαμβάνοντας υπόψη τη λογιστική αξία των συγχωνευομένων εταιριών και τις ενδιάμεσες οικονομικές καταστάσεις της 31.10.2015 σύμφωνα με τις εφαρμοζόμενες διατάξεις της βελγικής, της ελληνικής και της λουξεμβουργιανής νομοθεσίας.

Συνεπεία της Συγχώνευσης, οι μέτοχοι των Απορροφωμένων Εταιριών θα ανταλλάξουν τις μετοχές τους με μετοχές της Viohalco, μετοχές εισηγμένες και διαπραγματευόμενες στο Χρηματιστήριο Euronex των Βρυξελλών και στο Χρηματιστήριο Αθηνών. Η προτεινόμενη σχέση ανταλλαγής μετοχών της Viohalco και των Απορροφωμένων Εταιριών προσδιορίστηκε ως εξής:

- 1) **1,29243192046551:1 για την Ελβάλ**, δηλαδή οι μέτοχοί της προτείνεται να ανταλλάξουν **1,29243192046551** μετοχές με μία (1) μετοχή της Viohalco,
- 2) **0,152485513876182:1 για την Alcomet**, δηλαδή οι μέτοχοί της προτείνεται να ανταλλάξουν **0,152485513876182** μετοχές με μία (1) μετοχή της Viohalco,
- 3) **0,581797828936709:1 για την Διατούρ**, δηλαδή οι μέτοχοί της προτείνεται να ανταλλάξουν **0,581797828936709** μετοχές με μία (1) μετοχή της Viohalco και

4) **0,0161861516792586:1 για την Eufina**, δηλαδή οι μέτοχοί της προτείνεται να ανταλλάξουν **0,0161861516792586 μετοχές** με μία (1) μετοχή της Viohalco.

Επισημαίνεται ότι εκ της Συγχώνευσης δεν θα συντρέξει περίπτωση έμμεσης εισαγωγής στο Χρηματιστήριο Αθηνών των απορροφωμένων μη εισηγμένων εταιριών Alcomet, Διατούρ και Eufina κατά την έννοια της παρ. 3.1.7.1. του Κανονισμού του Χρηματιστηρίου Αθηνών.

Η ολοκλήρωση της Συγχώνευσης τελεί υπό την έγκριση των γενικών συνελεύσεων των μετόχων των συγχωνευομένων εταιριών και την πλήρωση όλων των νομίμων διατυπώσεων. Η όλη διαδικασία εκτιμάται ότι θα έχει ολοκληρωθεί εντός του πρώτου τριμήνου του 2016.

Το κοινό σχέδιο διασυννοριακής συγχώνευσης θα αναρτηθεί στις ιστοσελίδες των εταιριών Viohalco και Ελβάλ. Θα καταχωρηθεί επίσης στο μητρώο του γαλλόφωνου εμποροδικείου των Βρυξελλών και θα δημοσιευθεί στην Βελγική Εφημερίδα της Κυβερνήσεως έξι εβδομάδες πριν από τις γενικές συνελεύσεις των μετόχων που θα αποφασίσουν την σκοπούμενη διασυννοριακή συγχώνευση σύμφωνα με το άρθρο 772/7 του βελγικού κώδικα εταιριών. Σύμφωνα με το άρθρο 4 του ελληνικού νόμου 3777/2009 το κοινό σχέδιο διασυννοριακής συγχώνευσης θα καταχωρηθεί στο Γενικό Εμπορικό Μητρώο (Γ.Ε.ΜΗ.) του Υπουργείου Οικονομίας, Ανάπτυξης και Τουρισμού τουλάχιστον ένα μήνα πριν από την απόφαση των γενικών συνελεύσεων των απορροφωμένων εταιριών Ελβάλ, Διατούρ και Alcomet επί της διασυννοριακής συγχώνευσης, και η καταχώρηση θα δημοσιευθεί στην ιστοσελίδα του Γ.Ε.ΜΗ. σύμφωνα με τον ελληνικό νόμο. Σύμφωνα με το άρθρο 262 του Νόμου του Λουξεμβούργου το κοινό σχέδιο διασυννοριακής συγχώνευσης θα καταχωρηθεί στο Μητρώο Εμπορίου και Εταιριών του Λουξεμβούργου και θα δημοσιευθεί στο Memorial C, Recueil des Sociétés et Associations έναν τουλάχιστον μήνα πριν από την απόφαση της γενικής συνέλευσης των μετόχων της Eufina που θα αποφασίσει την προτεινόμενη διασυννοριακή συγχώνευση.

LAMDA DEVELOPMENT A.E.

Αγορά Ιδίων Μετοχών

Η LAMDA Development S.A. (η «Εταιρεία») σε εφαρμογή του άρθρου 4 παρ. 4 του υπ' αριθμ. 2273/2003 Κανονισμού της Επιτροπής των Ευρωπαϊκών Κοινοτήτων ανακοινώνει ότι, σύμφωνα με το άρθρο 16 του Κ.Ν. 2190/1920 όπως τροποποιήθηκε και ισχύει και σε εκτέλεση σχετικών αποφάσεων της Ετήσιας Τακτικής Γενικής Συνέλευσης των Μετόχων και του Διοικητικού της Συμβουλίου (συνεδριάσεις της 16.06.2015), προέβη μέσω του μέλους του Χ.Α. Eurobank Equities Α.Ε.Π.Ε.Υ., σε αγορά ιδίων μετοχών, ως ακολούθως: Στις 4 Δεκεμβρίου 2015 η Εταιρεία αγόρασε, με μέση τιμή κτήσης € 4,09 ανά μετοχή, 5.500 μετοχές, συνολικής αξίας € 22.470,00.

VIOHALCO SA/ΝV

Ανακοίνωση

Η παρακάτω πληροφόρηση αποτελεί ρυθμιζόμενη πληροφορία, όπως αυτή ορίζεται στο Βέλγικο Νόμο της 2ης Αυγούστου 2002 και στο Βελγικό Βασιλικό Διάταγμα της 14ης Νοεμβρίου 2007 σχετικά με τις υποχρεώσεις των εκδοτών χρηματοοικονομικών τίτλων οι οποίοι διαπραγματεύονται σε ρυθμιζόμενη αγορά.

ΑΝΑΚΟΙΝΩΣΗ - Την Παρασκευή 4 Δεκεμβρίου 2015, τα διοικητικά συμβούλια 1) της βελγικής εταιρίας Viohalco S.A., εταιρίας εισηγμένης στο Χρηματιστήριο Euronext Brussels (πρωτογενής εισαγωγή) και στο Χρηματιστήριο Αθηνών (ΧΑ) (δευτερογενής εισαγωγή) (Viohalco), 2) των ελληνικών συνδεδεμένων με αυτήν εταιριών Ελβάλ Εταιρεία Συμμετοχών Ανώνυμη Εταιρεία, εταιρίας εισηγμένης στο ΧΑ (Ελβάλ), Alcomet Α.Ε. Ανώνυμος Εταιρία Χαλκού και Αλουμινίου, μη εισηγμένης εταιρίας (Alcomet), Διατούρ, Διαχειριστική & Τουριστική Ανώνυμος Εταιρία, μη εισηγμένης εταιρίας (Διατούρ), και 3) της λουξεμβουργιανής μη εισηγμένης εταιρίας Eufina SA (Eufina) (Ελβάλ, Διατούρ, Alcomet, Eufina εφεξής εν συνόλω αναφερόμενες ως οι Απορροφώμενες Εταιρίες), αποφάσισαν τη διασυννοριακή συγχώνευσή τους δι' απορροφήσεως των εταιριών Ελβάλ, Alcomet, Διατούρ και Eufina από τη Viohalco σύμφωνα με το άρθρο 772/1 και επ. του βελγικού κώδικα εταιριών, τον ελληνικό νόμο 3777/2009 για τις διασυννοριακές συγχωνεύσεις σε συνδυασμό με τον ελληνικό κωδικοποιημένο νόμο 2190/1920 και τα άρθρα 261 έως 276 του νόμου της 10ης Αυγούστου 1915 περί εμπορικών εταιριών του Λουξεμβούργου, όπως τροποποιημένος ισχύει (εφεξής ο Νόμος του Λουξεμβούργου), κατ' εφαρμογήν της οδηγίας 2005/56/ΕΚ του Ευρωπαϊκού Κοινοβουλίου και του Συμβουλίου για τις διασυννοριακές συγχωνεύσεις κεφαλαιουχικών εταιριών (εφεξής η Συγχώνευση). Οι εταιρίες Viohalco, Ελβάλ, Διατούρ, Alcomet και Eufina δεν έχουν παραγωγική δραστηριότητα. Η Συγχώνευση θα απλοποιήσει το συνολικό οργανωτικό σχήμα του ομίλου εταιριών υπό τον άμεσο και έμμεσο έλεγχο της Viohalco επί το ορθολογικότερο. Αφενός διότι ακυρώνει περιττές υφιστάμενες δασταυρούμενες συμμετοχές (cross-participations) μεταξύ των συγχωνευομένων εταιριών που προέκυψαν στο παρελθόν από διαδοχικούς ενδοομιλικούς ανασχηματισμούς. Αφετέρου διότι καταργώντας ενδιάμεσες εταιρίες συμμετοχών (Ελβάλ, Alcomet, Διατούρ) αναβιβάζει, ως είναι λογικότερο, ένα ακόμη μέρος της λειτουργίας διαχείρισης συμμετοχών (δηλ. συμμετοχών σε βιομηχανικές και εμπορικές εταιρίες) στην μητρική εταιρία Viohalco. Εκ της απλοποίησης αυτής θα βελτιωθεί ουσιαστικά η ποιότητα και η αποτελεσματικότητα της λειτουργίας διαχείρισης συμμετοχών σε επίπεδο ομίλου, και θα μειωθεί το κόστος παρακολούθησης, εποπτείας και οργάνωσής της. Κυρίως, θα καταστεί διαφανέστερο και ευχερέστερα καταληπτό το συνολικό εταιρικό σχήμα στη διεθνή επενδυτική κοινότητα και στις διεθνείς αγορές χρήματος και κεφαλαίων. Επιπροσθέτως, με την απορρόφηση της Eufina θα ενισχυθεί κατά δέκα (10) εκατομμύρια ευρώ περίπου η υφιστάμενη ρευστότητα της Viohalco. Η κίνηση αναδιοργάνωσης αυτή, όπως και οι δύο προηγηθείσες το 2013 και το 2015, έχει ως στόχο την εδραίωση των ευνοϊκότερων δυνατών όρων πρόσβασης της Viohalco στις διεθνείς αγορές χρήματος και κεφαλαίου, άντλησης χρηματοδότησης και διοχέτευσης κεφαλαίων προς υποστήριξη, μεσομακροπρόθεσμα, των παραγωγικών επενδύσεων του ομίλου. Ειδικότερα, την Παρασκευή 4 Δεκεμβρίου 2015 τα πέντε διοικητικά συμβούλια αποφάσισαν:

- 1) την έναρξη της διαδικασίας για τη διασυννοριακή συγχώνευση με απορρόφηση των Απορροφωμένων Εταιριών από την Viohalco,
- 2) τη σύνταξη και την τελείωσή του κοινού σχεδίου διασυννοριακής συγχώνευσης και των σχετικών εκθέσεων των διοικητικών συμβουλίων επί της διασυννοριακής συγχώνευσης,
- 3) την αποδοχή και την έγκριση των εξής προπαρασκευαστικών ενεργειών: α) του διορισμού της RSM Greece A.E. ως οικονομικού συμβούλου για την αποτίμηση των συγχωνευομένων εταιριών, και β) του διορισμού από τον Πρόεδρο του Εμποροδικείου των Βρυξελλών της βελγικής ελεγκτικής εταιρίας "Bvba De Mol, Meuldermans & Partners Bedrijfsrevisoren" ως κοινού ανεξάρτητου εμπειρογνώμονα υπεύθυνου για τη σύνταξη της έκθεσης του άρθρου 772/9 παρ. 1 του βελγικού κώδικα εταιριών, του άρθρου 6 του ελληνικού νόμου 3777/2009 σε συνδυασμό και του άρθρου 266 του Νόμου του Λουξεμβούργου,
- 4) τον ορισμό της 31.10.2015 ως ημερομηνίας ισολογισμού μετασχηματισμού,
- 5) τον καθορισμό των προτεινόμενων σχέσεων ανταλλαγής μετοχών, και
- 6) την διενέργεια όλων των κατά τον νόμο απαιτούμενων σχετικών ενεργειών και γνωστοποιήσεων.

Εν συνεχεία, τη Δευτέρα 7 Δεκεμβρίου 2015 τα πέντε διοικητικά συμβούλια:

1) ενέκριναν το κοινό σχέδιο διασυννοριακής συγχώνευσης και όρισαν εκπροσώπους για την υπογραφή του, και
2) παρέσχαν την εντολή να γίνουν οι κατά τον νόμον απαραίτητες σχετικές ενέργειες και γνωστοποιήσεις.
Η Συγχώνευση θα γίνει λαμβάνοντας υπόψη τη λογιστική αξία των συγχωνευομένων εταιριών και τις ενδιάμεσες οικονομικές καταστάσεις της 31.10.2015 σύμφωνα με τις εφαρμοζόμενες διατάξεις της βελγικής, της ελληνικής και της λουξεμβουργιανής νομοθεσίας.

Συνεπεία της Συγχώνευσης, οι μέτοχοι των Απορροφώμενων Εταιριών θα ανταλλάξουν τις μετοχές τους με μετοχές της Viohalco, μετοχές εισηγημένες και διαπραγματευόμενες στο Χρηματιστήριο Ευροπexτ των Βρυξελλών και στο Χρηματιστήριο Αθηνών. Η προτεινόμενη σχέση ανταλλαγής μετοχών της Viohalco και των Απορροφωμένων Εταιριών προσδιορίσθηκε ως εξής:

- 1) 1,29243192046551:1 για την Ελβάλ, δηλαδή οι μέτοχοι της προτείνεται να ανταλλάξουν 1,29243192046551 μετοχές με μία (1) μετοχή της Viohalco,
- 2) 0,152485513876182:1 για την Alcomet, δηλαδή οι μέτοχοι της προτείνεται να ανταλλάξουν 0,152485513876182 μετοχές με μία (1) μετοχή της Viohalco,
- 3) 0,581797828936709:1 για την Διατούρ, δηλαδή οι μέτοχοι της προτείνεται να ανταλλάξουν 0,581797828936709 μετοχές με μία (1) μετοχή της Viohalco και
- 4) 0,0161861516792586:1 για την Eufina, δηλαδή οι μέτοχοι της προτείνεται να ανταλλάξουν 0,0161861516792586 μετοχές με μία (1) μετοχή της Viohalco.

Επισημαίνεται ότι εκ της Συγχώνευσης δεν θα συντρέξει περίπτωση έμμεσης εισαγωγής στο Χρηματιστήριο Αθηνών των απορροφωμένων μη εισηγημένων εταιριών Alcomet, Διατούρ και Eufina κατά την έννοια της παρ. 3.1.7.1. του Κανονισμού του Χρηματιστηρίου Αθηνών. Η ολοκλήρωση της Συγχώνευσης τελεί υπό την έγκριση των γενικών συνελεύσεων των μετόχων των συγχωνευομένων εταιριών και την πλήρωση όλων των νομίμων διατυπώσεων. Η όλη διαδικασία εκτιμάται ότι θα έχει ολοκληρωθεί εντός του πρώτου τριμήνου του 2016. Το κοινό σχέδιο διασυννοριακής συγχώνευσης θα αναρτηθεί στις ιστοσελίδες των εταιριών Viohalco και Ελβάλ. Θα καταχωρηθεί επίσης στο μητρώο του γαλλόφωνου εμποροδικείου των Βρυξελλών και θα δημοσιευθεί στην Βελγική Εφημερίδα της Κυβερνήσεως έξι εβδομάδες πριν από τις γενικές συνελεύσεις των μετόχων που θα αποφασίσουν την σκοπούμενη διασυννοριακή συγχώνευση σύμφωνα με το άρθρο 772/7 του βελγικού κώδικα εταιριών. Σύμφωνα με το άρθρο 4 του ελληνικού νόμου 3777/2009 το κοινό σχέδιο διασυννοριακής συγχώνευσης θα καταχωρηθεί στο Γενικό Εμπορικό Μητρώο (Γ.Ε.ΜΗ.) του Υπουργείου Οικονομίας, Ανάπτυξης και Τουρισμού τουλάχιστον ένα μήνα πριν από την απόφαση των γενικών συνελεύσεων των απορροφώμενων εταιριών Ελβάλ, Διατούρ και Alcomet επί της διασυννοριακής συγχώνευσης, και η καταχώρηση θα δημοσιευθεί στην ιστοσελίδα του Γ.Ε.ΜΗ. σύμφωνα με τον ελληνικό νόμο. Σύμφωνα με το άρθρο 262 του Νόμου του Λουξεμβούργου το κοινό σχέδιο διασυννοριακής συγχώνευσης θα καταχωρηθεί στο Μητρώο Εμπορίου και Εταιριών του Λουξεμβούργου και θα δημοσιευθεί στο Memorial C, Recueil des Sociétés et Associations έναν τουλάχιστον μήνα πριν από την απόφαση της γενικής συνέλευσης των μετόχων της Eufina που θα αποφασίσει την προτεινόμενη διασυννοριακή συγχώνευση. Για περισσότερες πληροφορίες, παρακαλούμε επισκεφθείτε την εταιρική ιστοσελίδα www.viohalco.com.

F.H.L. H. ΚΥΡΙΑΚΙΔΗΣ ΜΑΡΜΑΡΑ - ΓΡΑΝΙΤΕΣ Α.Β.Ε.Ε.

Αγορά Ιδίων Μετοχών

Η F.H.L. H. ΚΥΡΙΑΚΙΔΗΣ ΜΑΡΜΑΡΑ ΓΡΑΝΙΤΕΣ Α.Β.Ε.Ε. (η Εταιρεία) ενημερώνει το επενδυτικό κοινό ότι σε εκτέλεση της από 03.12.2014 απόφασης της Έκτακτης Γενικής Συνέλευσης των Μετόχων της Εταιρείας, προέβη σε αγορά ιδίων μετοχών, και συγκεκριμένα στις 04.12.2015 αγοράστηκαν 977 μετοχές, με μέση τιμή κτήσης 2,2500 ευρώ ανά μετοχή και συνολική αξίας 2.211,64 ευρώ. Οι αγορές ιδίων μετοχών πραγματοποιούνται μέσω του μέλους του Χρηματιστηρίου Αθηνών ΕΠΕΝΔΥΤΙΚΗ ΤΡΑΠΕΖΑ ΕΛΛΑΔΟΣ Α.Ε.

COCA-COLA HBC AG

Ανακοίνωση

Zug, Switzerland – 7 December 2015 – Further to the announcement made by Coca-Cola HBC AG (“Company”) on 24 June 2015 of a share repurchase programme, the Company announces in conformity with Listing Rule 12.4.6R that on 4 December 2015, it purchased 75,000 of its ordinary shares of 6.70 CHF each at an average price of 1,548.45 pence per share (minimum price of 1,544.00 pence and maximum price of 1,550.00 pence). The repurchased ordinary shares will be cancelled upon receiving approval from the Company's shareholders and subsequent implementation of a capital decrease. Until such approval is obtained, the repurchased ordinary shares will be held in treasury. As at 4 December 2015, Coca-Cola HBC's issued share capital consisted of 368,137,297 ordinary shares, of which 2,039,013 ordinary shares are held by Coca-Cola HBC AG (including the repurchased shares) and 3,430,135 ordinary shares are held by its subsidiary, Coca-Cola HBC Services MEPE, in treasury. Since announcing the share repurchase programme on 24 June 2015, the Company has purchased 2,024,088 of its ordinary shares.

F.H.L. H. ΚΥΡΙΑΚΙΔΗΣ ΜΑΡΜΑΡΑ - ΓΡΑΝΙΤΕΣ Α.Β.Ε.Ε.

Γνωστοποίηση

Γνωστοποιείται ότι ο κος Κυριακίδης Ηλίας του Στυλιανού Πρόεδρος και Διευθύνων Σύμβουλος της FHL H. ΚΥΡΙΑΚΙΔΗΣ ΜΑΡΜΑΡΑ ΓΡΑΝΙΤΕΣ Α.Β.Ε.Ε. προέβη σε Αγορά 2.100 μετοχών της εταιρίας FHL H. ΚΥΡΙΑΚΙΔΗΣ ΜΑΡΜΑΡΑ ΓΡΑΝΙΤΕΣ Α.Β.Ε.Ε. στις 03-12-2015 συνολικής αξίας 4.808,42 ευρώ.

ΤΕΡΝΑ ΕΝΕΡΓΕΙΑΚΗ Α.Β.Ε.Τ.Ε.

Αγορά Ιδίων Μετοχών

Η ΤΕΡΝΑ ΕΝΕΡΓΕΙΑΚΗ Α.Β.Ε.Τ.Ε. κατ' εφαρμογή του άρθρου 4 παρ. 4 του υπ' αριθμ. 2273/2003 Κανονισμού της Επιτροπής των Ευρωπαϊκών Κοινοτήτων, γνωστοποιεί στο Επενδυτικό Κοινό ότι, σύμφωνα με το άρθρο 16 του ΚΝ 2190/20 όπως τροποποιήθηκε και ισχύει και σε εκτέλεση της από 29/4/2014 απόφασης της Τακτικής Γενικής Συνέλευσης των Μετόχων της Εταιρείας και της από 30/4/2014 απόφασης του Δ.Σ., προέβη την 4/12/2015 μέσω του μέλους του Χ.Α. ΒΕΤΑ ΑΧΕΠΕΥ, σε αγορά 3.800 ιδίων μετοχών με μέση τιμή κτήσης 2,6137 ευρώ ανά μετοχή και συνολική αξία συναλλαγής 9.931,96 ευρώ.

ΓΕΚ ΤΕΡΝΑ Α.Ε. ΣΥΜΜΕΤΟΧΩΝ, ΑΚΙΝΗΤΩΝ, ΚΑΤΑΣΚΕΥΩΝ

Αγορά Ιδίων Μετοχών

Η ΓΕΚ ΤΕΡΝΑ Α.Ε. κατ' εφαρμογή του άρθρου 4 παρ. 4 του υπ' αριθμ. 2273/2003 Κανονισμού της Επιτροπής των Ευρωπαϊκών Κοινοτήτων, γνωστοποιεί στο Επενδυτικό Κοινό ότι, σύμφωνα με το άρθρο 16 του ΚΝ 2190/20 όπως τροποποιήθηκε και ισχύει και σε εκτέλεση της από 26/6/2014 απόφασης της Τακτικής Γενικής Συνέλευσης των Μετόχων της Εταιρείας και της από 26/6/2014 απόφασης

του Δ.Σ., προέβη την 4/12/15 μέσω του μέλους του Χ.Α. ΒΕΤΕ ΑΧΕΠΕΥ, σε αγορά 1.500 ιδίων μετοχών με μέση τιμή κτήσης 1,62 ευρώ ανά μετοχή και συνολική αξία συναλλαγής 2.430,00 ευρώ.

ΤΡΑΠΕΖΑ EUROBANK ERGASIAS A.E.

Ανακοίνωση

Η Τράπεζα Eurobank Ergasias Ανώνυμη Εταιρεία (εφεξής «Eurobank») ανακοινώνει σύμφωνα με το άρθρο 14 του ν. 3556/2007 και το άρθρο 7α (παρ. 6 περ. γ) του ν. 3864/2010, και κατόπιν της ολοκλήρωσης της αύξησης του μετοχικού κεφαλαίου της με καταβολή μετρητών και της έναρξης διαπραγμάτευσης των νέων κοινών μετοχών της στο Χρηματιστήριο Αθηνών στις 2 Δεκεμβρίου 2015, τα ακόλουθα:

1. Σύμφωνα με τα προβλεπόμενα στο άρθρο 14 του ν.3556/2007 και με βάση τη σχετική γνωστοποίηση που έλαβε η Eurobank από την εταιρεία «Fairfax Financial Holdings Limited» (εφεξής «Fairfax») στις 4 Δεκεμβρίου 2015, το ποσοστό των δικαιωμάτων ψήφου επί των κοινών μετοχών της Eurobank που κατείχε έμμεσα η Fairfax, μέσω ελεγχόμενων θυγατρικών της, υπερέβη, στις 2 Δεκεμβρίου 2015, του ορίου του 15% επί του συνολικού αριθμού των δικαιωμάτων ψήφου της Eurobank, περιλαμβανομένων των δικαιωμάτων ψήφου του ΤΧΣ, καθώς το ποσοστό δικαιωμάτων ψήφου της Fairfax ανήλθε σε 16,88%, ποσοστό που αντιστοιχεί σε 369.028.211 δικαιώματα ψήφου επί μετοχών της Eurobank.

2. Σύμφωνα με τα προβλεπόμενα στο άρθρο 7α (παρ. 6 περ. γ) του ν. 3864/2010, με βάση τη σχετική ενημέρωση που έλαβε η Eurobank από την εταιρεία Fairfax στις 4 Δεκεμβρίου 2015, το ποσοστό των δικαιωμάτων ψήφου επί των κοινών μετοχών της Eurobank που κατείχε έμμεσα η Fairfax, μέσω ελεγχόμενων θυγατρικών της, κατήλθε, στις 2 Δεκεμβρίου 2015, του ορίου του 20% επί του συνολικού αριθμού των δικαιωμάτων ψήφου της Eurobank, εξαιρουμένων των δικαιωμάτων ψήφου του ΤΧΣ, καθώς το ποσοστό δικαιωμάτων ψήφου της Fairfax διαμορφώθηκε σε 17,29%, που αντιστοιχεί σε 369.028.211 δικαιώματα ψήφου επί μετοχών της Eurobank.

ΔΕΗ Α.Ε.

Ορθή Επανάληψη από Εταιρεία - Ανακοίνωση

Η Δημόσια Επιχείρηση Ηλεκτρισμού Α.Ε. ενημερώνει ότι, στο πλαίσιο του πρώτου θέματος της Ημερήσιας Διάταξης της Έκτακτης Γενικής Συνέλευσης των Μετόχων της Εταιρίας, που θα πραγματοποιηθεί στις 7 Δεκεμβρίου 2015, έχει κατατεθεί μέχρι σήμερα μία πρόταση υποψηφιότητας για τη θέση Μέλους Δ.Σ. το οποίο, σε περίπτωση εκλογής, πρέπει να οριστεί υποχρεωτικά εκ του ν.3016/2002 ως μη Ανεξάρτητο. Η σχετική υποψηφιότητα αναρτήθηκε στην ιστοσελίδα της Εταιρείας www.dei.gr.

ΓΕΝΙΚΕΣ ΣΥΝΕΛΕΥΣΕΙΣ

ΕΛΛ. ΒΙΟΜ. ΖΑΧΑΡΗΣ Α.Ε.

Τακτική Γενική Συνέλευση, στις **09/12/2015**, ημέρα Τετάρτη και ώρα **11:00 π.μ.**, στο Ξενοδοχείο PORTO PALACE, 26ης Οκτωβρίου 65, Θεσσαλονίκη, με ΘΕΜΑΤΑ ΗΜΕΡΗΣΙΑΣ ΔΙΑΤΑΞΗΣ: 1. Υποβολή προς έγκριση των Ετήσιων Ενοποιημένων και Εταιρικών Οικονομικών Καταστάσεων της εταιρικής χρήσης από 01.07.2014 έως 30.06.2015, οι οποίες καταρτίστηκαν σύμφωνα με τα Διεθνή Λογιστικά Πρότυπα, μαζί με την επ' αυτών Έκθεση του Διοικητικού Συμβουλίου, τις Σημειώσεις επί των Οικονομικών Καταστάσεων και την Έκθεση Ελέγχου των Ορκωτών Ελεγκτών Λογιστών. 2. Αλλαγή των μελών του Διοικητικού Συμβουλίου και των ελεγκτών από κάθε ευθύνη αποζημίωσης για τα πεπραγμένα της χρήσης 01.07.2014 έως 30.06.2015. 3. Έγκριση αμοιβών μελών Διοικητικού Συμβουλίου για την χρήση 01.07.2014 έως 30.06.2015 και καθορισμός αυτών για την επόμενη χρήση. 4. Ανανέωση Ασφαλιστηρίου Αστικής Ευθύνης μελών Διοικητικού Συμβουλίου και Διευθυντικών Στελεχών. 5. Εκλογή Ελεγκτικής Εταιρείας για τον έλεγχο των οικονομικών καταστάσεων της χρήσης 01.07.2015 έως 30.06.2016 και προσδιορισμός της αμοιβής αυτής. 6. Ορισμός ανεξαρτήτων μελών. 7. Ορισμός μελών Επιτροπής Ελέγχου. 8. Διάφορα-Επικυρώσεις-Ανακοινώσεις. Σε περίπτωση μη επίτευξης της απαιτούμενης εκ του νόμου απαρτίας για την λήψη απόφασης επί των θεμάτων της ημερησίας διάταξης, η τυχόν Α' Επαναληπτική Τακτική Γενική Συνέλευση θα συνέλθει την 21 Δεκεμβρίου 2015, ημέρα Δευτέρα και ώρα 11:00 π.μ. στον ίδιο χώρο, με τα ίδια θέματα ημερησίας διάταξης. Σύμφωνα με τα άρθρα 26 παρ. 2β και 28α του κ.ν. 2190/1920, όπως ισχύουν μετά την τροποποίησή τους από τα άρθρα 3 και 6 του ν. 3884/2010, η Εταιρεία ενημερώνει τους μετόχους για τα ακόλουθα: Α. ΔΙΚΑΙΩΜΑ ΣΥΜΜΕΤΟΧΗΣ ΚΑΙ ΨΗΦΟΥ: Στην Τακτική Γενική Συνέλευση δικαιούται να συμμετάσχει όποιος εμφανίζεται ως μέτοχος στα αρχεία του Συστήματος Άυλων Τίτλων που διαχειρίζεται η «Ελληνικά Χρηματιστήρια Α.Ε.» (Ε.Χ.Α.Ε.), στο οποίο τηρούνται οι κινητές αξίες (μετοχές) της Εταιρείας. Η απόδειξη της μετοχικής ιδιότητας γίνεται με την προσκόμιση σχετικής έγγραφης βεβαίωσης του ως άνω φορέα ή εναλλακτικά, με απευθείας ηλεκτρονική σύνδεση της Εταιρείας με τα αρχεία του εν λόγω φορέα. Η ιδιότητα του μετόχου πρέπει να υφίσταται κατά την 04.12.2015 (ημερομηνία καταγραφής) ήτοι κατά την έναρξη της πέμπτης (5ης) ημέρας πριν από την ημέρα συνεδρίασης της Γενικής Συνέλευσης της 09.12.2015, και η σχετική βεβαίωση ή η ηλεκτρονική πιστοποίηση σχετικά με την μετοχική ιδιότητα πρέπει να περιέλθει στην Εταιρεία το αργότερο την 06.12.2015, ήτοι την τρίτη (3η) ημέρα πριν από τη συνεδρίαση της Γενικής Συνέλευσης. Για την Α' Επαναληπτική Γενική Συνέλευση η ιδιότητα του μετόχου πρέπει να υφίσταται κατά την έναρξη της 17.12.2015 (ημερομηνία καταγραφής Α' Επαναληπτικής Γενικής Συνέλευσης), ήτοι της τέταρτης (4ης) ημέρας πριν από την ημερομηνία συνεδρίασης της Α' Επαναληπτικής Γενικής Συνέλευσης της 21.12.2015, η δε σχετική έγγραφη βεβαίωση ή η ηλεκτρονική πιστοποίηση σχετικά με την μετοχική ιδιότητα πρέπει να περιέλθει στην Εταιρεία το αργότερο την 18.12.2015, ήτοι την τρίτη (3η) ημέρα πριν από την συνεδρίαση της ως άνω Γενικής Συνέλευσης. Έναντι της Εταιρείας θεωρείται ότι έχει δικαίωμα συμμετοχής και ψήφου στη Γενική Συνέλευση μόνον όποιος φέρει την ιδιότητα του μετόχου κατά την αντίστοιχη ημερομηνία καταγραφής. Σε περίπτωση μη συμμόρφωσης προς τις διατάξεις του άρθρου 28α του κ.ν. 2190/1920, ο εν λόγω μέτοχος μετέχει στη Γενική Συνέλευση μόνο μετά από άδειά της. Σημειώνεται ότι η άσκηση των εν λόγω δικαιωμάτων (συμμετοχής και ψήφου) δεν προϋποθέτει την δέσμευση των μετοχών του δικαιούχου ούτε την τήρηση άλλης ανάλογης διαδικασίας, η οποία περιορίζει την δυνατότητα πώλησης και μεταβίβασης αυτών κατά το χρονικό διάστημα που μεσολαβεί ανάμεσα στην ημερομηνία καταγραφής και στην ημερομηνία της Γενικής Συνέλευσης. Β. ΔΙΚΑΙΩΜΑΤΑ ΜΕΙΟΨΗΦΙΑΣ ΤΩΝ ΜΕΤΟΧΩΝ: (α) Με αίτηση μετόχων που εκπροσωπούν το ένα εικοστό (1/20) του καταβεβλημένου μετοχικού κεφαλαίου, το Διοικητικό Συμβούλιο της Εταιρείας υποχρεούται να εγγράψει στην ημερήσια διάταξη της Γενικής Συνέλευσης πρόσθετα θέματα, εάν η σχετική αίτηση περιέλθει στο Διοικητικό Συμβούλιο μέχρι την 24.11.2015 δηλ. δέκα πέντε (15) τουλάχιστον ημέρες πριν από τη Τακτική Γενική Συνέλευση. Η αίτηση για την εγγραφή πρόσθετων θεμάτων στην ημερήσια διάταξη συνοδεύεται από αιτιολόγηση ή από σχέδιο απόφασης προς έγκριση στη Γενική Συνέλευση και η αναθεωρημένη ημερήσια διάταξη δημοσιοποιείται με τον ίδιο τρόπο όπως η προηγούμενη ημερήσια διάταξη, στις 26.11.2015, δηλ. δέκα τρεις (13) ημέρες πριν από την ημερομηνία της Γενικής Συνέλευσης και ταυτόχρονα

τίθεται στη διάθεση των μετόχων στην ιστοσελίδα της Εταιρείας www.ebz.gr, μαζί με την αιτιολόγηση ή το σχέδιο απόφασης που έχει υποβληθεί από τους μετόχους κατά τα προβλεπόμενα στο άρθρο 27 παρ. 3 του κ.ν. 2190/1920. (β) Με αίτηση μετόχων που εκπροσωπούν το ένα εικοστό (1/20) του καταβεβλημένου μετοχικού κεφαλαίου, το Διοικητικό Συμβούλιο θέτει στη διάθεση των μετόχων κατά τα οριζόμενα στο άρθρο 27 παρ. 3 του κ.ν. 2190/1920, το αργότερο μέχρι την 03.12.2015, ήτοι έξι (6) τουλάχιστον ημέρες πριν από την ημερομηνία της Γενικής Συνέλευσης, σχέδια αποφάσεων για θέματα που έχουν περιληφθεί στην αρχική ή την αναθεωρημένη ημερήσια διάταξη, αν η σχετική αίτηση περιέλθει στο Διοικητικό Συμβούλιο μέχρι την 02.12.2015, δηλ. επτά (7) τουλάχιστον ημέρες πριν από την ημερομηνία της Γενικής Συνέλευσης. (γ) Μετά από αίτηση οποιουδήποτε μετόχου που υποβάλλεται στην Εταιρεία μέχρι τις 03.12.2015, δηλ. πέντε (5) τουλάχιστον πλήρεις ημέρες πριν από τη Γενική Συνέλευση, το Διοικητικό Συμβούλιο υποχρεούται να παρέχει στη Γενική Συνέλευση τις απαιτούμενες συγκεκριμένες πληροφορίες για τις υποθέσεις της Εταιρείας, στο μέτρο που αυτές είναι χρήσιμες για την πραγματική εκτίμηση των θεμάτων της ημερήσιας διάταξης. Το Διοικητικό Συμβούλιο μπορεί να απαντήσει ενιαία σε αιτήσεις μετόχων με το ίδιο περιεχόμενο. Υποχρέωση παροχής πληροφοριών δεν υφίσταται όταν οι σχετικές πληροφορίες διατίθενται ήδη στην ιστοσελίδα της Εταιρείας, ιδίως με την μορφή ερωτήσεων και απαντήσεων. Επίσης, με αίτηση μετόχων που εκπροσωπούν το ένα εικοστό (1/20) του καταβεβλημένου μετοχικού κεφαλαίου, το Διοικητικό Συμβούλιο υποχρεούται να ανακοινώνει στη γενική συνέλευση τα ποσά που, κατά την τελευταία διετία, καταβλήθηκαν σε κάθε μέλος του Διοικητικού Συμβουλίου ή τους Διευθυντές της εταιρείας, καθώς και κάθε παροχή προς τα πρόσωπα αυτά από οποιαδήποτε αιτία ή σύμβαση της εταιρείας με αυτούς. Σε όλες τις ανωτέρω περιπτώσεις το Διοικητικό Συμβούλιο μπορεί να αρνηθεί την παροχή των πληροφοριών για αποχρώντα ουσιώδη λόγο, ο οποίος αναγράφεται στα πρακτικά. (δ) Μετά από αίτηση μετόχων που εκπροσωπούν το ένα πέμπτο (1/5) του καταβεβλημένου μετοχικού κεφαλαίου, η οποία υποβάλλεται στην Εταιρεία μέχρι τις 03.12.2015, δηλ. πέντε (5) τουλάχιστον πλήρεις ημέρες πριν από τη Γενική Συνέλευση, το Διοικητικό Συμβούλιο υποχρεούται να παρέχει στη Γενική Συνέλευση πληροφορίες για την πορεία των εταιρικών υποθέσεων και την περιουσιακή κατάσταση της Εταιρείας. Το Διοικητικό Συμβούλιο μπορεί να αρνηθεί την παροχή των πληροφοριών για αποχρώντα ουσιώδη λόγο, ο οποίος αναγράφεται στα πρακτικά. Αντίστοιχες προθεσμίες για τυχόν άσκηση δικαιωμάτων μειοψηφίας των μετόχων ισχύουν και σε περίπτωση Επαναληπτικών Γενικών Συνελεύσεων. Σε όλες τις ανωτέρω αναφερόμενες περιπτώσεις οι αιτούντες μέτοχοι οφείλουν να αποδεικνύουν τη μετοχική τους ιδιότητα και τον αριθμό των μετοχών που κατέχουν κατά την άσκηση του σχετικού δικαιώματος. Τέτοια απόδειξη αποτελεί και η προσκόμιση βεβαίωσης από τον φορέα στον οποίο τηρούνται οι οικείες κινητές αξίες ή η πιστοποίηση της μετοχικής ιδιότητας με απευθείας ηλεκτρονική σύνδεση φορέα και Εταιρείας. Γ. ΔΙΑΔΙΚΑΣΙΑ ΓΙΑ ΤΗΝ ΑΣΚΗΣΗ ΔΙΚΑΙΩΜΑΤΟΣ ΨΗΦΟΥ ΜΕΣΩ ΑΝΤΙΠΡΟΣΩΠΟΥ: Ο μέτοχος συμμετέχει στη Γενική Συνέλευση και ψηφίζει είτε αυτοπροσώπως είτε μέσω αντιπροσώπων. Διατάξεις του Καταστατικού, οι οποίες περιορίζουν είτε την δι' αντιπροσώπων ενάσκηση των δικαιωμάτων του μετόχου είτε την επιλεξιμότητα των προσώπων που μπορούν να ορίζονται ως αντιπρόσωποι, δεν έχουν ισχύ. Κάθε μέτοχος μπορεί να διορίσει μέχρι τρεις (3) αντιπρόσωπους. Νομικά πρόσωπα μετέχουν στη Γενική Συνέλευση ορίζοντας ως εκπροσώπους τους μέχρι τρία (3) φυσικά πρόσωπα. Ωστόσο, αν ο μέτοχος κατέχει μετοχές της Εταιρείας, οι οποίες εμφανίζονται σε περισσότερους του ενός λογαριασμούς αξιών, ο περιορισμός αυτός δεν εμποδίζει τον εν λόγω μέτοχο να ορίζει διαφορετικούς αντιπρόσωπους για τις μετοχές που εμφανίζονται στον κάθε λογαριασμό αξιών σε σχέση με τη Γενική Συνέλευση. Αντιπρόσωπος που ενεργεί για περισσότερους μετόχους μπορεί να ψηφίζει διαφορετικά για κάθε μέτοχο. Ο μέτοχος μπορεί να διορίσει αντιπρόσωπο για μια και μόνη γενική συνέλευση ή για όσες γενικές συνελεύσεις λάβουν χώρα εντός ορισμένου χρόνου. Ο αντιπρόσωπος ψηφίζει σύμφωνα με τις οδηγίες του μετόχου, εφόσον υφίσταται, και υποχρεούται να αρχειοθετεί τις οδηγίες ψήφου για τουλάχιστον ένα (1) έτος, από την υποβολή του πρακτικού της γενικής συνέλευσης στην αρμόδια αρχή ή εάν η απόφαση υποβάλλεται σε δημοσιότητα, από την καταχώρησή της στο Μητρώο Ανωνύμων Εταιρειών. Ο αντιπρόσωπος μετόχου υποχρεούται να γνωστοποιεί στην Εταιρεία, πριν από την έναρξη της συνεδρίασης της Γενικής Συνέλευσης, κάθε συγκεκριμένο γεγονός, το οποίο μπορεί να είναι χρήσιμο στους μετόχους για την αξιολόγηση του κινδύνου να εξυπηρετήσει ο αντιπρόσωπος άλλα συμφέροντα πλην των συμφερόντων του αντιπροσωπευόμενου μετόχου. Κατά την έννοια της παρούσας παραγράφου, μπορεί να προκύπτει σύγκρουση συμφερόντων ιδίως όταν ο αντιπρόσωπος: α) είναι μέτοχος που ασκεί τον έλεγχο της Εταιρείας ή είναι άλλο νομικό πρόσωπο ή οντότητα η οποία ελέγχεται από το μέτοχο αυτόν, β) είναι μέλος του Διοικητικού Συμβουλίου ή της εν γένει διοίκησης της Εταιρείας ή μετόχου που ασκεί τον έλεγχο της Εταιρείας, ή άλλου νομικού προσώπου ή οντότητας που ελέγχεται από μέτοχο ο οποίος ασκεί τον έλεγχο της Εταιρείας, γ) είναι υπάλληλος ή ορκωτός ελεγκτής της Εταιρείας ή μετόχου που ασκεί τον έλεγχο της Εταιρείας, ή άλλου νομικού προσώπου ή οντότητας που ελέγχεται από μέτοχο, ο οποίος ασκεί τον έλεγχο της Εταιρείας, δ) είναι σύζυγος ή συγγενής πρώτου βαθμού με ένα από τα φυσικά πρόσωπα που αναφέρονται στις ως άνω περιπτώσεις (α) έως (γ). Ο διορισμός και η ανάκληση αντιπροσώπου του μετόχου γίνεται εγγράφως και κοινοποιείται στην Εταιρεία τουλάχιστον τρεις (3) ημέρες πριν από την ημερομηνία συνεδρίασης της Γενικής Συνέλευσης. Η Εταιρεία έχει καταστήσει διαθέσιμο στην ιστοσελίδα της www.ebz.gr το έντυπο που χρησιμοποιεί για το διορισμό αντιπροσώπου. Το εν λόγω έντυπο κατατίθεται συμπληρωμένο και υπογεγραμμένο από το μέτοχο στα Γραφεία της Εταιρείας στη διεύθυνση Μητροπόλεως 34, 54623 Θεσσαλονίκη ή αποστέλλεται στα fax 2310 228221 ή 2310 263157. Ο δικαιούχος μέτοχος καλείται να μεριμνά για την επιβεβαίωση της επιτυχούς αποστολής του εντύπου διορισμού αντιπροσώπου και της παραλαβής του από την Εταιρεία, καλώντας στο τηλέφωνο 2310 296 546. Δ. ΔΙΑΘΕΣΙΜΑ ΕΓΓΡΑΦΑ ΚΑΙ ΠΛΗΡΟΦΟΡΙΕΣ: Τα έγγραφα και οι πληροφορίες του άρθρου 27 παρ. 3 του κ.ν. 2190/1920 θα διατίθενται σε έγχαρτη μορφή στα γραφεία της έδρας της Εταιρείας (Μητροπόλεως 34, 54623 Θεσσαλονίκη, Τμήμα Μετόχων) και σε ηλεκτρονική μορφή στην ιστοσελίδα της Εταιρείας www.ebz.gr.

ΓΕΚΕ Α.Ε.

Έκτακτη Γενική Συνέλευση, κατά την **10/12/2015, ημέρα Πέμπτη και ώρα 12.00 π.μ.** στα γραφεία της εταιρείας στην Αθήνα, Λεωφόρος Κηφισίας αριθμ. 43 για συζήτηση και λήψη αποφάσεων στα παρακάτω θέματα: ΘΕΜΑΤΑ ΗΜΕΡΗΣΙΑΣ ΔΙΑΤΑΞΗΣ: Διανομή προσωρινού μερίσματος χρήσης 2015 στους μετόχους της εταιρείας. 1.1 ΔΙΚΑΙΩΜΑ ΣΥΜΜΕΤΟΧΗΣ ΚΑΙ ΨΗΦΟΥ Στην Γενική Συνέλευση δικαιούται να συμμετάσχει όποιος εμφανίζεται ως μέτοχος στα αρχεία της Συστήματος Αύλων Τίτλων που διαχειρίζεται η «Ελληνικά Χρηματιστήρια Α.Ε.» (Ε.Χ.Α.Ε.), στο οποίο τηρούνται οι κινητές αξίες (μετοχές) της Εταιρείας. Η απόδειξη της μετοχικής ιδιότητας γίνεται με την προσκόμιση σχετικής έγγραφης βεβαίωσης του ως άνω φορέα ή εναλλακτικά με απευθείας ηλεκτρονική σύνδεση της Εταιρείας με το αρχείο του εν λόγω φορέα. Η ιδιότητα του μετόχου πρέπει να υφίσταται κατά την πέμπτη (5η) ημέρα πριν από τη συνεδρίαση της Γενικής Συνέλευσης, ήτοι την 05.12.2015 (ημερομηνία καταγραφής) και η σχετική έγγραφη βεβαίωση ή η ηλεκτρονική πιστοποίηση αναφορικά με τη μετοχική ιδιότητα πρέπει να περιέλθει στην Εταιρεία το αργότερο την 07.12.2015, ήτοι την τρίτη (3η) ημέρα πριν από τη συνεδρίαση της Γενικής Συνέλευσης. Έναντι της Εταιρείας θεωρείται ότι έχει δικαίωμα συμμετοχής και ψήφου στην Γενική Συνέλευση μόνο όποιος φέρει την ιδιότητα του μετόχου κατά την αντίστοιχη ημερομηνία καταγραφής. Σε περίπτωση μη συμμόρφωσης προς τις διατάξεις του άρθρου 28α του κ.ν. 2190/1920, οι μέτοχοι μετέχουν στη Γενική Συνέλευση μόνο μετά από άδεια της. Σημειώνεται ότι η άσκηση των εν λόγω δικαιωμάτων (συμμετοχής και ψήφου) δεν προϋποθέτει την δέσμευση των μετοχών του δικαιούχου, ούτε την τήρηση άλλης ανάλογης διαδικασίας, η οποία περιορίζει την δυνατότητα πώλησης και μεταβίβασης αυτών

κατά το χρονικό διάστημα που μεσολαβεί ανάμεσα στην ημερομηνία καταγραφής και στην ημερομηνία της Γενικής Συνέλευσης. 1.2. ΔΙΚΑΙΩΜΑΤΑ ΜΕΙΟΨΗΦΙΑΣ ΤΩΝ ΜΕΤΟΧΩΝ (α) Με αίτηση των μετόχων που εκπροσωπούν τον ένα εικοστό (1/20) του καταβεβλημένου μετοχικού κεφαλαίου, το Διοικητικό Συμβούλιο της Εταιρείας υποχρεούται να εγγράψει στην ημερήσια διάταξη της Γενικής Συνέλευσης πρόσθετα θέματα, εάν η σχετική αίτηση περιέλθει στο Διοικητικό Συμβούλιο μέχρι την 25.11.2015 δηλ. δέκα πέντε (15) τουλάχιστον ημέρες πριν από τη Γενική Συνέλευση. Η αίτηση για την εγγραφή πρόσθετων θεμάτων στην ημερήσια διάταξη συνοδεύεται από αιτιολόγηση ή από σχέδιο απόφασης προς έγκριση στην Γενική Συνέλευση και η αναθεωρημένη ημερήσια διάταξη δημοσιοποιείται με τον ίδιο τρόπο όπως η προηγούμενη ημερήσια διάταξη, στις 27.11.2015 δηλ. δέκα τρεις (13) ημέρες πριν από την ημερομηνία της Γενικής Συνέλευσης και ταυτόχρονα τίθεται στη διάθεση των μετόχων στην ιστοσελίδα της Εταιρείας (ιδ. Κατωτέρω), μαζί με την αιτιολόγηση ή το σχέδιο απόφασης που έχει υποβληθεί από τους μετόχους κατά τα προβλεπόμενα στο άρθρο 27 παρ. 3 του κ.ν. 2190/1920. (β) Με αίτηση μετόχων που εκπροσωπούν το ένα εικοστό (1/20) του καταβεβλημένου μετοχικού κεφαλαίου, το Διοικητικό Συμβούλιο θέτει στη διάθεση των μετόχων κατά τα οριζόμενα στο άρθρο 27 παρ. 3 του κ.ν. 2190/1920, το αργότερο μέχρι την 04.12.2015, ήτοι έξι (6) τουλάχιστον ημέρες πριν από την ημερομηνία της Γενικής Συνέλευσης, σχέδια αποφάσεων για θέματα που έχουν περιληφθεί στην αρχική ή την αναθεωρημένη ημερήσια διάταξη, αν η σχετική αίτηση περιέλθει στο Διοικητικό Συμβούλιο μέχρι την 03.12.2015, δηλ. επτά (7) ημέρες πριν από την ημερομηνία της Γενικής Συνέλευσης. (γ) Μετά από αίτηση οποιοδήποτε μετόχου που υποβάλλεται στην Εταιρεία μέχρι την 04.12.2015, δηλ. πέντε (5) τουλάχιστον πλήρεις ημέρες από την Γενική Συνέλευση, το Διοικητικό Συμβούλιο υποχρεούται να παρέχει στη Γενική Συνέλευση όλες τις απαιτούμενες συγκεκριμένες πληροφορίες για τις υποθέσεις της Εταιρείας, στο μέτρο που αυτές είναι χρήσιμες για την πραγματική εκτίμηση των θεμάτων της ημερήσιας διάταξης. Το Διοικητικό Συμβούλιο μπορεί να αρνηθεί την παροχή πληροφοριών για αποχρώντα ουσιώδη λόγο, ο οποίος αναγράφεται στα πρακτικά. Το Διοικητικό Συμβούλιο μπορεί να απαντήσει ενιαία σε αιτήσεις μετόχων με το ίδιο περιεχόμενο. Υποχρέωση παροχής πληροφοριών δεν υφίσταται όταν οι σχετικές πληροφορίες διατίθενται ήδη στην ιστοσελίδα της Εταιρείας, ιδίως με την μορφή ερωτήσεων και απαντήσεων. (δ) Μετά από αίτηση μετόχων που εκπροσωπούν το ένα πέμπτο (1/5) του καταβεβλημένου μετοχικού κεφαλαίου, η οποία υποβάλλεται στην Εταιρεία μέχρι την 04.12.2015, δηλ. πέντε (5) τουλάχιστον πλήρεις ημέρες πριν από την Γενική Συνέλευση, το Διοικητικό Συμβούλιο υποχρεούται να παρέχει στη Γενική Συνέλευση πληροφορίες για την πορεία των εταιρικών υποθέσεων και την περιοριστική κατάσταση της Εταιρείας. Το Διοικητικό Συμβούλιο μπορεί να αρνηθεί την παροχή των πληροφοριών για αποχρώντα ουσιώδη λόγο, ο οποίος αναγράφεται στα πρακτικά. Αντίστοιχες προεπισμύες για τυχόν άσκηση δικαιωμάτων μειοψηφίας των μετόχων ισχύουν και σε περίπτωση Επαναληπτικών Γενικών Συνελεύσεων. Σε όλες τις ανωτέρω αναφερόμενες περιπτώσεις οι αιτούντες μέτοχοι οφείλουν να αποδεικνύουν τη μετοχική τους ιδιότητα και τον αριθμό των μετοχών που κατέχουν κατά την άσκηση του σχετικού δικαιώματος. Τέτοια απόδειξη αποτελεί και η προσκόμιση βεβαίωσης από τον φορέα στον οποίο τηρούνται οι οικείες κινητές αξίες. 1.3 ΔΙΑΔΙΚΑΣΙΑ ΓΙΑ ΤΗΝ ΑΣΚΗΣΗ ΔΙΚΑΙΩΜΑΤΟΣ ΨΗΦΟΥ ΜΕΣΩ ΑΝΤΙΠΡΟΣΩΠΟΥ Ο μέτοχος συμμετέχει στη Γενική Συνέλευση και ψηφίζει είτε αυτοπροσώπως είτε μέσω αντιπροσώπων. Κάθε μέτοχος μπορεί να διορίζει μέχρι τρεις (3) αντιπροσώπους. Νομικά πρόσωπα μέτοχοι στη Γενική Συνέλευση ορίζοντας ως εκπροσώπους τους μέχρι τρία (3) φυσικά πρόσωπα. Ωστόσο, αν ο μέτοχος κατέχει μετοχές της Εταιρείας, οι οποίες εμφανίζονται σε περισσότερους του ενός λογαριασμούς αξιών, ο περιορισμός αυτός δεν εμποδίζει τον εν λόγω μέτοχο να ορίζει διαφορετικούς αντιπροσώπους για τις μετοχές που εμφανίζονται στον κάθε λογαριασμό αξιών σε σχέση με τη Γενική Συνέλευση. Αντιπρόσωπος που ενεργεί για περισσότερους μετόχους μπορεί να ψηφίζει διαφορετικά για κάθε μέτοχο. Ο αντιπρόσωπος μέτοχου υποχρεούται να γνωστοποιεί στην Εταιρεία, πριν από την έναρξη της συνεδρίασης της Γενικής Συνέλευσης, κάθε συγκεκριμένο γεγονός, το οποίο μπορεί να είναι χρήσιμο στους μετόχους για την αξιολόγηση του κινδύνου να εξυπηρετήσει ο αντιπρόσωπος άλλα συμφέροντα πλην των συμφερόντων του αντιπροσωπευόμενου μετόχου. Κατά την έννοια της παρούσας παραγράφου, μπορεί να προκύπτει σύγκρουση συμφερόντων ιδίως όταν ο αντιπρόσωπος: α) είναι μέτοχος που ασκεί τον έλεγχο της Εταιρείας ή είναι άλλο νομικό πρόσωπο ή οντότητα η οποία ελέγχεται από το μέτοχο αυτόν, β) είναι μέλος του Διοικητικού Συμβουλίου ή της εν γένει διοίκησης της Εταιρείας ή μετόχου που ασκεί τον έλεγχο της Εταιρείας, ή άλλου νομικού προσώπου ή οντότητας που ελέγχεται από μέτοχο ο οποίος ασκεί τον έλεγχο της Εταιρείας, γ) είναι υπάλληλος ή ορκωτός ελεγκτής της Εταιρείας ή μετόχου που ασκεί τον έλεγχο της Εταιρείας ή άλλου νομικού προσώπου ή οντότητας που ελέγχεται από μέτοχο, ο οποίος ασκεί τον έλεγχο της Εταιρείας, δ) είναι σύζυγος ή συγγενής πρώτου βαθμού με ένα από τα φυσικά πρόσωπα που αναφέρονται στις ως άνω περιπτώσεις (α) έως (γ). Ο διορισμός και η ανάκληση αντιπροσώπου του μετόχου γίνεται εγγράφως και κοινοποιείται στην Εταιρεία στη διεύθυνση Λεωφόρος Κηφισίαςαριθμ. 43 Τ.Κ 11523 τουλάχιστον τρεις (3) ημέρες πριν από την ημερομηνία συνεδρίασης της Γενικής Συνέλευσης. 1.4 ΔΙΑΘΕΣΙΜΑ ΕΓΓΡΑΦΑ: Το πλήρες κείμενο των σχεδίων αποφάσεων και τυχόν εγγράφων που προβλέπονται στο άρθρο 27 παρ. 3 περιπτώσεις γ' και δ' του κ.ν. 2190/1920 θα διατίθεται σε έγκυρη μορφή στα γραφεία της έδρας της Εταιρείας (Λεωφόρος Κηφισίαςαριθμ. 43 Τ.Κ 11523, Αθήνα, τηλ. 210.6989000). 1.5 ΔΙΑΘΕΣΙΜΕΣ ΠΛΗΡΟΦΟΡΙΕΣ Οι πληροφορίες του άρθρου 27 παρ. 3 του κ.ν. 2190/1920 βρίσκονται αναρτημένες στην ιστοσελίδα της Εταιρείας (www.president.gr). Το Διοικητικό Συμβούλιο της εταιρείας μετά από διεξοδική συζήτηση ομόφωνα αποφασίζει και εγκρίνει το σχέδιο πρόσκλησης των μετόχων σε Έκτακτη Γενική Συνέλευση μαζί με τα θέματα της ημερησίας Διάταξης και εξουσιοδοτεί τον Πρόεδρο και Διευθύνοντα Σύμβουλο κ. Εμμανουήλ Μανουσάκη του Μανουσάκη να μεριμνήσει για την δημοσίευση της ως άνω πρόσκλησης και την ενέργεια και διεκπεραίωση των λοιπών διατυπώσεων όπως ο νόμος ορίζει.

FLEXOPACK A.E.B.E.Π.

Έκτακτη Γενική Συνέλευση την 11/12/2015, ημέρα Παρασκευή και ώρα 15:00, στα γραφεία της έδρας της Εταιρείας που βρίσκονται στο Κορωπί Αττικής (θέση Τζήμα, αγροτική οδός Ηφαίστου), για συζήτηση και λήψη αποφάσεων επί των παρακάτω θεμάτων της ημερησίας διάταξης: ΘΕΜΑΤΑ ΗΜΕΡΗΣΙΑΣ ΔΙΑΤΑΞΗΣ: Θέμα 1ο: Λήψη απόφασης σύμφωνα με τις διατάξεις του άρθρου 23α του κ.ν. 2190/1920 για την έγκριση καταρτίσεως με πρόσωπα του άρθρου 23α παρ. 5 του κ.ν. 2190/1920 συμβάσεως καλύψεως κοινού ομολογιακού δανείου ύψους μέχρι δύο εκατομμύρια τριακόσιες χιλιάδες (2.300.000,00) Ευρώ, του οποίου η έκδοση αποφασίσθηκε από την ετήσια Τακτική Γενική Συνέλευση των μετόχων της 26ης Ιουνίου 2015. Θέμα 2ο: Λοιπά θέματα - Διάφορες Ανακοινώσεις. Σε περίπτωση μη επίτευξης της απαιτούμενης εκ του νόμου απαρτίας για την λήψη απόφασης επί των θεμάτων της ημερησίας διάταξης, η τυχόν Α' Επαναληπτική Έκτακτη Γενική Συνέλευση θα συνέλθει την 28η Δεκεμβρίου 2015, ημέρα Δευτέρα και ώρα 15:00 στον ίδιο χώρο, με τα ίδια θέματα ημερησίας διάταξης. Σύμφωνα με τα άρθρα 26 παρ. 2β και 28α του κ.ν. 2190/1920, όπως ισχύουν μετά την τροποποίησή τους από το άρθρο 3 του ν. 3884/2010, η Εταιρεία ενημερώνει τους μετόχους για τα ακόλουθα: Α. ΔΙΚΑΙΩΜΑ ΣΥΜΜΕΤΟΧΗΣ ΚΑΙ ΨΗΦΟΥ - Κάθε μετοχή παρέχει δικαίωμα μίας (1) ψήφου. Στην Έκτακτη Γενική Συνέλευση δικαιούται να συμμετάσχει όποιος εμφανίζεται ως μέτοχος στα αρχεία του Συστήματος Αύλων Τίτλων που διαχειρίζεται η «Ελληνικά Χρηματιστήρια Α.Ε.» (Ε.Χ.Α.Ε.), στο οποίο τηρούνται οι κινητές αξίες (μετοχές) της Εταιρείας. Η απόδειξη της μετοχικής ιδιότητας γίνεται κατά ισοδύναμο τρόπο, είτε με την προσκόμιση σχετικής εγγραφής βεβαίωσης του ως άνω φορέα είτε εναλλακτικά, με απευθείας ηλεκτρονική σύνδεση της Εταιρείας με τα αρχεία του εν λόγω φορέα. Η ιδιότητα του μετόχου πρέπει να υφίσταται κατά την **06.12.2015**

(**ημερομηνία καταγραφής**), ήτοι κατά την έναρξη της πέμπτης (5ης) ημέρας πριν από την ημέρα συνεδρίασης της Έκτακτης Γενικής Συνέλευσης της 11.12.2015, και η σχετική έγγραφη βεβαίωση ή εναλλακτικά η ηλεκτρονική πιστοποίηση σχετικά με την μετοχική ιδιότητα πρέπει να περιέλθει στην Εταιρεία το αργότερο την **08.12.2015**, ήτοι την τρίτη (3η) ημέρα πριν από την συνεδρίαση της Έκτακτης Γενικής Συνέλευσης. Για την Α' Επαναληπτική Έκτακτη Γενική Συνέλευση η ιδιότητα του μετόχου πρέπει να υφίσταται κατά την **24.12.2015 (ημερομηνία καταγραφής Α' Επαναληπτικής Έκτακτης Γενικής Συνέλευσης)**, ήτοι κατά την έναρξη της τέταρτης (4ης) ημέρας πριν από την ημέρα συνεδρίασης της Α' Επαναληπτικής Έκτακτης Γενικής Συνέλευσης, η δε σχετική έγγραφη βεβαίωση ή εναλλακτικά η ηλεκτρονική πιστοποίηση σχετικά με την μετοχική ιδιότητα πρέπει να περιέλθει στην Εταιρεία το αργότερο την **25.12.2015**, ήτοι την τρίτη (3η) ημέρα πριν από την συνεδρίαση της ως άνω Έκτακτης Γενικής Συνέλευσης. Όσοι από τους μετόχους είναι νομικά πρόσωπα πρέπει εντός των ιδίων ως άνω προθεσμιών να καταθέσουν σύμφωνα με τον νόμο τα νομιμοποιητικά τους έγγραφα. Έναντι της Εταιρείας θεωρείται ότι έχει δικαίωμα συμμετοχής και ψήφου στη Γενική Συνέλευση μόνον όποιος φέρει την ιδιότητα του μετόχου κατά την αντίστοιχη ημερομηνία καταγραφής. Σε περίπτωση μη συμμόρφωσης προς τις διατάξεις του άρθρου 28α του κ.ν. 2190/1920, ο εν λόγω μέτοχος μετέχει στη Γενική Συνέλευση μόνο μετά από άδειά της. Σημειώνεται ότι η άσκηση των εν λόγω δικαιωμάτων (συμμετοχής και ψήφου) δεν προϋποθέτει την δέσμευση των μετοχών του δικαιούχου ούτε την τήρηση άλλης ανάλογης διαδικασίας, η οποία περιορίζει την δυνατότητα πώλησης και μεταβίβασης αυτών κατά το χρονικό διάστημα που μεσολαβεί ανάμεσα στην ημερομηνία καταγραφής και στην ημερομηνία της Γενικής Συνέλευσης. Β. ΔΙΚΑΙΩΜΑΤΑ ΜΕΙΟΨΗΦΙΑΣ ΤΩΝ ΜΕΤΟΧΩΝ - Σύμφωνα με το άρθρο 39 παρ. 2, 2α, 4 και 5 του κ.ν. 2190/1920, οι μέτοχοι έχουν μεταξύ άλλων και τα ακόλουθα δικαιώματα: (α) Με αίτηση μετόχων που εκπροσωπούν το ένα εικοστό (1/20) του καταβεβλημένου μετοχικού κεφαλαίου, το Διοικητικό Συμβούλιο της Εταιρείας υποχρεούται να εγγράψει στην ημερήσια διάταξη της Έκτακτης Γενικής Συνέλευσης πρόσθετα θέματα, εάν η σχετική αίτηση περιέλθει στο Διοικητικό Συμβούλιο μέχρι την 26.11.2015 δηλ. δέκα πέντε (15) τουλάχιστον ημέρες πριν από την Έκτακτη Γενική Συνέλευση. Η αίτηση για την έγγραφη πρόσθετων θεμάτων στην ημερήσια διάταξη συνοδεύεται από αιτιολόγηση ή από σχέδιο απόφασης προς έγκριση στη Γενική Συνέλευση και η αναθεωρημένη ημερήσια διάταξη δημοσιοποιείται με τον ίδιο τρόπο όπως η προηγούμενη ημερήσια διάταξη, την 28.11.2015, δηλ. δέκα τρεις (13) ημέρες πριν από την ημερομηνία της Έκτακτης Γενικής Συνέλευσης και ταυτόχρονα τίθεται στη διάθεση των μετόχων στην ιστοσελίδα της Εταιρείας (ιδ. κατωτέρω), μαζί με την αιτιολόγηση ή το σχέδιο απόφασης που έχει υποβληθεί από τους μετόχους κατά τα προβλεπόμενα στο άρθρο 27 παρ. 3 του κ.ν. 2190/1920. (β) Με αίτηση μετόχων που εκπροσωπούν το ένα εικοστό (1/20) του καταβεβλημένου μετοχικού κεφαλαίου, το Διοικητικό Συμβούλιο θέτει στη διάθεση των μετόχων κατά τα οριζόμενα στο άρθρο 27 παρ. 3 του κ.ν. 2190/1920, το αργότερο μέχρι την 05.12.2015, ήτοι έξι (6) τουλάχιστον ημέρες πριν από την ημερομηνία της Έκτακτης Γενικής Συνέλευσης, σχέδια αποφάσεων για θέματα που έχουν περιληφθεί στην αρχική ή την αναθεωρημένη ημερήσια διάταξη, αν η σχετική αίτηση περιέλθει στο Διοικητικό Συμβούλιο μέχρι την 04.12.2015, δηλ. επτά (7) τουλάχιστον ημέρες πριν από την ημερομηνία της Έκτακτης Γενικής Συνέλευσης. (γ) Μετά από αίτηση οποιουδήποτε μετόχου που υποβάλλεται στην Εταιρεία μέχρι την 05.12.2015, δηλ. πέντε (5) τουλάχιστον πλήρεις ημέρες πριν από την Έκτακτη Γενική Συνέλευση, το Διοικητικό Συμβούλιο υποχρεούται να παρέχει στη Γενική Συνέλευση τις απαιτούμενες συγκεκριμένες πληροφορίες για τις υποθέσεις της Εταιρείας, στο μέτρο που αυτές είναι χρήσιμες για την πραγματική εκτίμηση των θεμάτων της ημερήσιας διάταξης. Το Διοικητικό Συμβούλιο μπορεί να αρνηθεί την παροχή των πληροφοριών για αποχρώντα ουσιώδη λόγο, ο οποίος αναγράφεται στα πρακτικά. Το Διοικητικό Συμβούλιο μπορεί να απαντήσει ενιαία σε αιτήσεις μετόχων με το ίδιο περιεχόμενο. Υποχρέωση παροχής πληροφοριών δεν υφίσταται όταν οι σχετικές πληροφορίες διατίθενται ήδη στην ιστοσελίδα της Εταιρείας, ιδίως με την μορφή ερωτήσεων και απαντήσεων. (δ) Μετά από αίτηση μετόχων που εκπροσωπούν το ένα πέμπτο (1/5) του καταβεβλημένου μετοχικού κεφαλαίου, η οποία υποβάλλεται στην Εταιρεία μέχρι την 05.12.2015, δηλ. πέντε (5) τουλάχιστον πλήρεις ημέρες πριν από την Έκτακτη Γενική Συνέλευση, το Διοικητικό Συμβούλιο υποχρεούται να παρέχει στη Γενική Συνέλευση πληροφορίες για την πορεία των εταιρικών υποθέσεων και την περιουσιακή κατάσταση της Εταιρείας. Το Διοικητικό Συμβούλιο μπορεί να αρνηθεί την παροχή των πληροφοριών για αποχρώντα ουσιώδη λόγο, ο οποίος αναγράφεται στα πρακτικά. Αντίστοιχες προθεσμίες για τυχόν άσκηση δικαιωμάτων μειοψηφίας των μετόχων ισχύουν και σε περίπτωση Επαναληπτικών Γενικών Συνελεύσεων. Σε όλες τις ανωτέρω αναφερόμενες περιπτώσεις οι αιτούντες μέτοχοι οφείλουν να αποδεικνύουν τη μετοχική τους ιδιότητα και τον αριθμό των μετοχών που κατέχουν κατά την άσκηση του σχετικού δικαιώματος. Τέτοια απόδειξη αποτελεί και η προσκόμιση βεβαίωσης από τον φορέα στον οποίο τηρούνται οι οικείες κινητές αξίες ή η πιστοποίηση της μετοχικής ιδιότητας με απευθείας ηλεκτρονική σύνδεση φορέα και Εταιρείας. **Γ. ΔΙΑΔΙΚΑΣΙΑ ΓΙΑ ΤΗΝ ΑΣΚΗΣΗ ΔΙΚΑΙΩΜΑΤΟΣ ΨΗΦΟΥ ΜΕΣΩ ΑΝΤΙΠΡΟΣΩΠΟΥ** - Ο μέτοχος συμμετέχει στην Έκτακτη Γενική Συνέλευση και ψηφίζει είτε αυτοπροσώπως είτε μέσω αντιπροσώπων. Κάθε μέτοχος μπορεί να διορίζει μέχρι τρεις (3) αντιπροσώπους. Νομικά πρόσωπα μετέχουν στη Γενική Συνέλευση ορίζοντας ως εκπροσώπους τους μέχρι τρία (3) φυσικά πρόσωπα. Ωστόσο, αν ο μέτοχος κατέχει μετοχές της Εταιρείας, οι οποίες εμφανίζονται σε περισσότερους του ενός λογαριασμούς αξιών, ο περιορισμός αυτός δεν εμποδίζει τον εν λόγω μέτοχο να ορίζει διαφορετικούς αντιπροσώπους για τις μετοχές που εμφανίζονται στον κάθε λογαριασμό αξιών σε σχέση με την Γενική Συνέλευση. Αντιπρόσωπος που ενεργεί για περισσότερους μετόχους μπορεί να ψηφίζει διαφορετικά για κάθε μέτοχο. Ο αντιπρόσωπος μετόχου υποχρεούται να γνωστοποιεί στην Εταιρεία, πριν από την έναρξη της συνεδρίασης της Έκτακτης Γενικής Συνέλευσης, κάθε συγκεκριμένο γεγονός, το οποίο μπορεί να είναι χρήσιμο στους μετόχους για την αξιολόγηση του κινδύνου να εξυπηρετήσει ο αντιπρόσωπος άλλα συμφέροντα πλην των συμφερόντων του αντιπροσωπευμένου μετόχου. Κατά την έννοια της παρούσας παραγράφου, μπορεί να προκύπτει σύγκρουση συμφερόντων ιδίως όταν ο αντιπρόσωπος: α) είναι μέτοχος που ασκεί τον έλεγχο της Εταιρείας ή είναι άλλο νομικό πρόσωπο η οντότητα η οποία ελέγχεται από το μέτοχο αυτόν, β) είναι μέλος του Διοικητικού Συμβουλίου ή της εν γένει διοίκησης της Εταιρείας ή μέτοχος που ασκεί τον έλεγχο της Εταιρείας, ή άλλου νομικού προσώπου ή οντότητας που ελέγχεται από μέτοχο ο οποίος ασκεί τον έλεγχο της Εταιρείας, γ) είναι υπάλληλος ή Ορκωτός Ελεγκτής της Εταιρείας ή μετόχου που ασκεί τον έλεγχο της Εταιρείας, ή άλλου νομικού προσώπου ή οντότητας που ελέγχεται από μέτοχο, ο οποίος ασκεί τον έλεγχο της Εταιρείας, δ) είναι σύζυγος ή συγγενής πρώτου βαθμού με ένα από τα φυσικά πρόσωπα που αναφέρονται στις ως άνω περιπτώσεις (α) έως (γ). Ο διορισμός και η ανάκληση αντιπροσώπου του μετόχου γίνεται εγγράφως και κοινοποιείται στην Εταιρεία με τους ίδιους τύπους, τουλάχιστον τρεις (3) ημέρες πριν από την ημερομηνία συνεδρίασης της Έκτακτης Γενικής Συνέλευσης. Η Εταιρεία έχει καταστήσει διαθέσιμο στην ιστοσελίδα της (www.flexopack.com) το έντυπο που χρησιμοποιεί για το διορισμό αντιπροσώπων. Το εν λόγω έντυπο κατατίθεται συμπληρωμένο και υπογεγραμμένο από το μέτοχο στο Ταμείο της Εταιρείας στο Κορωπί Αττικής (θέση Τζήμα, αγροτική οδός Ηφαιστου), ή αποστέλλεται τηλεομοιοτυπικώς στο fax: 210-66.26.583 τρεις (3) τουλάχιστον ημέρες πριν από την ημερομηνία της Έκτακτης Γενικής Συνέλευσης. Ο δικαιούχος μέτοχος καλείται να μεριμνά για την επιβεβαίωση της επιτυχούς αποστολής του εντύπου διορισμού αντιπροσώπου και της παραλαβής του από την Εταιρεία, καλώντας, κατά τις εργάσιμες ημέρες και ώρες, στο τηλέφωνο: 210-66.80.000. **Δ. ΔΙΑΘΕΣΙΜΑ ΕΓΓΡΑΦΑ** - Το πλήρες κείμενο των σχεδίων αποφάσεων και τυχόν εγγράφων που προβλέπονται στο άρθρο 27 παρ. 3 περιπτώσεις γ' και δ' του κ.ν. 2190/1920 θα διατίθεται σε έγχαρτη μορφή στα γραφεία της

έδρας της Εταιρείας (Κορωπί Αττικής, θέση Τζήμα, αγροτική οδός Ηφαίστου). **Ε. ΔΙΑΘΕΣΙΜΕΣ ΠΛΗΡΟΦΟΡΙΕΣ** - Οι πληροφορίες του άρθρου 27 παρ. 3 του κ.ν. 2190/1920 θα διατίθενται σε ηλεκτρονική μορφή στην ιστοσελίδα της Εταιρείας www.flexopack.com.

ΑΤΤΙ-ΚΑΤ Α.Τ.Ε.

Τακτική Γενική Συνέλευση, την **11/12/2015** ημέρα Παρασκευή και **ώρα 09:00 π.μ.**, στα γραφεία της εταιρείας στην Αθήνα, στον 7ο όροφο του κτιρίου Γ1 του συγκροτήματος «ΠΟΛΙΤΕΙΑ» επί της οδού Λ. Μεσογείων 109-111, για συζήτηση και λήψη αποφάσεων επί των ακόλουθων θεμάτων: ΘΕΜΑΤΑ ΗΜΕΡΗΣΙΑΣ ΔΙΑΤΑΞΗΣ: 1. Υποβολή και έγκριση των ετήσιων Οικονομικών Καταστάσεων (Εταιρικών και Ενοποιημένων) της Τριακοστής Τετάρτης Χρήσης που έληξε την 31 Δεκεμβρίου 2014 και των σχετικών εκθέσεων του Διοικητικού Συμβουλίου και του Ορκωτού Ελεγκτή. 2. Απαλλαγή των μελών του Διοικητικού Συμβουλίου και του Ορκωτού Ελεγκτή από κάθε ευθύνη αποζημίωσης για τις Ετήσιες Οικονομικές καταστάσεις και τα πεπραγμένα της χρήσης 2014. 3. Εκλογή Ορκωτού Ελεγκτή και αναπληρωτή αυτού για την χρήση 2015 και καθορισμός της αμοιβής τους. 4. Έγκριση των καταβληθεισών αποζημιώσεων στα μέλη του Διοικητικού Συμβουλίου για την παράστασή τους στις συνεδριάσεις του Συμβουλίου κατά την διάρκεια του έτους 2014 και καθορισμός των αποζημιώσεων στα μέλη του Διοικητικού Συμβουλίου για την παράστασή τους στις συνεδριάσεις του έτους 2015. 5. Καθορισμός ποσού αμοιβών μελών του Διοικητικού Συμβουλίου συνδεομένων με οποιαδήποτε σχέση με την εταιρεία κατά την χρονική περίοδο 01.07.2015 - 30.06.2016 και έγκριση καταβληθέντων σε αυτούς μισθών και αποζημιώσεων. 6. Χορήγηση άδειας σε μέλη του Διοικητικού Συμβουλίου και Διευθυντές της εταιρείας σύμφωνα με το άρθρο 23 παραγρ.1 του Κ.Ν. 2190/1920 να μετέχουν στα Διοικητικά Συμβούλια ή στην διεύθυνση εταιρειών και κοινοπραξιών που επιδιώκουν συναφείς με την εταιρεία σκοπούς. 7. Λήψη μέτρων προς βελτίωση των σχέσεων ιδίων κεφαλαίων προς μετοχικό κεφάλαιο, ώστε να μη συντρέχουν οι προϋποθέσεις εφαρμογής του εδαφίου γ' της παρ. 1 του άρθρου 48 του Κ.Ν. 2190/20. 8. Διάφορα θέματα και ανακοινώσεις. Σε περίπτωση μη επιτεύξεως της απαιτούμενης από το νόμο και το καταστατικό της εταιρείας απαρτίας, για τα θέματα της ημερήσιας διάταξης οι κ.κ. μέτοχοι καλούνται: - Σε Α' Επαναληπτική Γενική Συνέλευση την 18η Δεκεμβρίου 2015, ημέρα Παρασκευή και ώρα 09:00 π.μ., στον ίδιο χώρο, χωρίς δημοσίευση νεώτερης πρόσκλησης, και - Σε Β' Επαναληπτική Γενική Συνέλευση την 28η Δεκεμβρίου 2015, ημέρα Παρασκευή και ώρα 09:00 π.μ., στον ίδιο χώρο, χωρίς δημοσίευση νεώτερης πρόσκλησης. Σύμφωνα με τα άρθρα 26 παρ. 2β και 28α του Κ.Ν. 2190/1920, όπως τροποποιήθηκαν και προστέθηκαν, αντιστοίχως, με τα άρθρα 3 και 5 του Ν. 3884/2010 και ισχύουν, η Εταιρεία ενημερώνει τους μετόχους τα ακόλουθα: ΔΙΚΑΙΩΜΑ ΣΥΜΜΕΤΟΧΗΣ ΣΤΗ ΓΕΝΙΚΗ ΣΥΝΕΛΕΥΣΗ: Δικαίωμα συμμετοχής και ψήφου στη Γενική Συνέλευση έχουν όσοι εμφανίζονται ως μέτοχοι της Εταιρείας στα αρχεία του Συστήματος 'Αυλών Τίτλων, που διαχειρίζεται η «ΕΛΛΗΝΙΚΑ ΧΡΗΜΑΤΙΣΤΗΡΙΑ Α.Ε.» (Ε.Χ.Α.Ε.), στο οποίο τηρούνται οι κινητές αξίες της Εταιρείας, κατά την έναρξη της πέμπτης (5ης) ημέρας που προηγείται της συνεδρίασης της Τακτικής Γενικής Συνέλευσης, ήτοι της 6ης Δεκεμβρίου 2015 (ημερομηνία καταγραφής). Η απόδειξη της μετοχικής ιδιότητας γίνεται με την προσκόμιση σχετικής έγγραφης βεβαίωσης της «ΕΧΑΕ» ή, εναλλακτικά, με απευθείας ηλεκτρονική σύνδεση της Εταιρείας με τα αρχεία της «ΕΧΑΕ». Η σχετική έγγραφη βεβαίωση ή η ηλεκτρονική πιστοποίηση αναφορικά με τη μετοχική ιδιότητα πρέπει να περιέλθει στην Εταιρεία το αργότερο την τρίτη (3η) ημέρα πριν τη συνεδρίαση της Γενικής Συνέλευσης, ήτοι την 8η Δεκεμβρίου 2015. Για την Α' Επαναληπτική Γενική Συνέλευση, η ιδιότητα του μετόχου πρέπει να υφίσταται κατά την έναρξη της τέταρτης (4ης) ημέρας πριν από την ημερομηνία της συνεδρίασης της Επαναληπτικής Γενικής Συνέλευσης, ήτοι της 14ης Δεκεμβρίου 2015 (ημερομηνία καταγραφής), η δε σχετική έγγραφη βεβαίωση ή η ηλεκτρονική πιστοποίηση σχετικά με τη μετοχική ιδιότητα πρέπει να περιέλθει στην Εταιρεία το αργότερο την τρίτη (3η) ημέρα πριν από τη συνεδρίαση της ως άνω Επαναληπτικής Γενικής Συνέλευσης, ήτοι την 15η Δεκεμβρίου 2015. Για την Β' Επαναληπτική Γενική Συνέλευση, η ιδιότητα του μετόχου πρέπει να υφίσταται κατά την έναρξη της τέταρτης (4ης) ημέρας πριν από την ημερομηνία της συνεδρίασης της Επαναληπτικής Γενικής Συνέλευσης, ήτοι της 24ης Δεκεμβρίου 2015 (ημερομηνία καταγραφής), η δε σχετική έγγραφη βεβαίωση ή η ηλεκτρονική πιστοποίηση σχετικά με τη μετοχική ιδιότητα πρέπει να περιέλθει στην Εταιρεία το αργότερο την τρίτη (3η) ημέρα πριν από τη συνεδρίαση της ως άνω Επαναληπτικής Γενικής Συνέλευσης, ήτοι την 25η Δεκεμβρίου 2015. Έναντι της Εταιρείας θεωρείται ότι έχει δικαίωμα συμμετοχής και ψήφου στη Γενική Συνέλευση μόνον όποιος φέρει την ιδιότητα του μετόχου κατά την ως άνω ημερομηνία καταγραφής. Σε περίπτωση μη συμμόρφωσης προς τις διατάξεις του άρθρου 28α του Κ.Ν. 2190/1920, οι μέτοχοι μετέχουν στην Γενική Συνέλευση μόνο μετά από άδεια της. Η άσκηση των δικαιωμάτων συμμετοχής και ψήφου δεν προϋποθέτει την δέσμευση των μετοχών του δικαιούχου ούτε την τήρηση άλλης ανάλογης διαδικασίας, η οποία περιορίζει την δυνατότητα πώλησης και μεταβίβασης αυτών κατά το χρονικό διάστημα που μεσολαβεί ανάμεσα στην ημερομηνία καταγραφής και στην ημερομηνία της Γενικής Συνέλευσης. ΔΙΑΔΙΚΑΣΙΑ ΓΙΑ ΤΗΝ ΑΣΚΗΣΗ ΔΙΚΑΙΩΜΑΤΩΝ ΨΗΦΟΥ ΜΕΣΩ ΑΝΤΙΠΡΟΣΩΠΟΥ: Ο μέτοχος συμμετέχει στη Γενική Συνέλευση και ψηφίζει είτε αυτοπροσώπως, είτε μέσω νομίμως εξουσιοδοτημένων αντιπροσώπων. Κάθε μέτοχος μπορεί να διορίζει μέχρι τρεις (3) αντιπροσώπους. Νομικά πρόσωπα μετέχουν στη Γενική Συνέλευση ορίζοντας ως εκπροσώπους τους μέχρι τρία (3) φυσικά πρόσωπα. Ωστόσο, αν ο μέτοχος κατέχει μετοχές, οι οποίες εμφανίζονται σε περισσότερους του ενός λογαριασμού αξιών, ο περιορισμός αυτός δεν εμποδίζει το μέτοχο να ορίζει διαφορετικούς αντιπροσώπους για τις μετοχές που εμφανίζονται στον κάθε λογαριασμό αξιών σε σχέση με τη Γενική Συνέλευση. Αντιπρόσωπος που ενεργεί για περισσότερους μετόχους μπορεί να ψηφίζει διαφορετικά για κάθε μέτοχο. Ο αντιπρόσωπος μετόχου υποχρεούται να γνωστοποιεί στην Εταιρεία, πριν από την έναρξη της συνεδρίασης της Γενικής Συνέλευσης, κάθε συγκεκριμένο γεγονός, το οποίο μπορεί να είναι χρήσιμο στους μετόχους για την αξιολόγηση του κινδύνου να εξυπηρετήσει ο αντιπρόσωπος άλλα συμφέροντα, πλην των συμφερόντων του μετόχου. Κατά την έννοια της παρούσας παραγράφου, μπορεί να προκύπτει σύγκρουση συμφερόντων ιδίως όταν ο αντιπρόσωπος: α) είναι μέτοχος που ασκεί τον έλεγχο της Εταιρείας ή είναι άλλο νομικό πρόσωπο ή οντότητα η οποία ελέγχεται από το μέτοχο αυτόν, β) είναι μέλος του Διοικητικού Συμβουλίου ή της εν γένει διοίκησης της Εταιρείας ή μετόχου που ασκεί τον έλεγχο της Εταιρείας, ή άλλου νομικού προσώπου ή οντότητας που ελέγχεται από μέτοχο ο οποίος ασκεί τον έλεγχο της Εταιρείας, γ) είναι υπάλληλος ή ορκωτός ελεγκτής της Εταιρείας ή μετόχου που ασκεί τον έλεγχο της Εταιρείας, ή άλλου νομικού προσώπου ή οντότητας που ελέγχεται από μέτοχο, ο οποίος ασκεί τον έλεγχο της Εταιρείας, δ) είναι σύζυγος ή συγγενής πρώτου βαθμού με ένα από τα φυσικά πρόσωπα που αναφέρονται στις περιπτώσεις (α) έως (γ). Ο διορισμός και η ανάκληση αντιπροσώπου του μετόχου γίνεται εγγράφως και κοινοποιείται στην Εταιρεία, τουλάχιστον τρεις (3) ημέρες πριν από την ημερομηνία συνεδρίασης της Γενικής Συνέλευσης. Η Εταιρεία θα καταστήσει διαθέσιμο το έντυπο αντιπροσώπωσης για το διορισμό αντιπροσώπου στην ιστοσελίδα της www.attikat.gr καθώς και σε έγχαρτη μορφή στο τμήμα Εξυπηρέτησης Μετόχων της Εταιρείας (Λ. Μεσογείων 109-111 Αθήνα). Το καταστατικό της Εταιρείας, δεν προβλέπει τη δυνατότητα συμμετοχής των Μετόχων στη Γενική Συνέλευση διά ηλεκτρονικών μέσων, άνευ φυσικής παρουσίας αυτών στον τόπο διεξαγωγής της Γενικής Συνέλευσης, ούτε η δυνατότητα ψήφου εξ αποστάσεως (διά ηλεκτρονικών μέσων ή δι' αλληλογραφίας), ούτε η δυνατότητα διορισμού και ανακλήσεως αντιπροσώπου δια ηλεκτρονικών μέσων. ΔΙΚΑΙΩΜΑΤΑ ΜΕΙΟΨΗΦΙΑΣ ΤΩΝ ΜΕΤΟΧΩΝ: Σύμφωνα με το άρθρο 39 παρ. 2, 2α, 4 & 5 του Κ.Ν. 2190/1920, οι μέτοχοι έχουν μεταξύ άλλων και τα ακόλουθα δικαιώματα: α) Με αίτηση μετόχων που εκπροσωπούν το ένα εικοστό (1/20) του καταβεβλημένου μετοχικού κεφαλαίου, το Διοικητικό Συμβούλιο της Εταιρείας υποχρεούται να εγγραφεί στην ημερήσια διάταξη της Γενικής Συνέλευσης πρόσθετα θέματα, εάν η σχετική αίτηση περιέλθει στο Διοικητικό Συμβούλιο μέχρι την 26η

Νοεμβρίου 2015, δηλαδή δεκαπέντε (15) τουλάχιστον ημέρες πριν από τη Γενική Συνέλευση. Η αίτηση για την εγγραφή πρόσθετων θεμάτων στην ημερήσια διάταξη συνοδεύεται από αιτιολόγηση ή από σχέδιο απόφασης προς έγκριση στη Γενική Συνέλευση και η αναθεωρημένη ημερήσια διάταξη δημοσιοποιείται με τον ίδιο τρόπο όπως η προηγούμενη ημερήσια διάταξη, στις 28η Νοεμβρίου 2015, δηλαδή δεκατρείς (13) ημέρες πριν από την ημερομηνία της Γενικής Συνέλευσης και ταυτόχρονα τίθεται στη διάθεση των μετόχων στην ιστοσελίδα της Εταιρείας, μαζί με την αιτιολόγηση ή το σχέδιο απόφασης που έχει υποβληθεί από τους μετόχους κατά τα προβλεπόμενα στο άρθρο 27 παρ. 3 του Κ.Ν. 2190/1920. β) Με αίτηση μετόχων που εκπροσωπούν το ένα εικοστό (1/20) του καταβεβλημένου μετοχικού κεφαλαίου, το Διοικητικό Συμβούλιο θέτει στη διάθεση των μετόχων κατά τα οριζόμενα στο άρθρο 27 παρ. 3 του Κ.Ν. 2190/1920, το αργότερο μέχρι την 5η Δεκεμβρίου 2015, ήτοι έξι (6) τουλάχιστον ημέρες πριν από την ημερομηνία της Γενικής Συνέλευσης, σχέδια αποφάσεων για θέματα που έχουν περιληφθεί στη αρχική ή την αναθεωρημένη ημερήσια διάταξη, αν η σχετική αίτηση περιέλθει στο Διοικητικό Συμβούλιο μέχρι την 4η Δεκεμβρίου 2015, δηλαδή επτά (7) τουλάχιστον ημέρες πριν από την ημερομηνία της Γενικής Συνέλευσης. γ) Μετά από αίτηση οποιουδήποτε μετόχου που υποβάλλεται στην Εταιρεία πέντε (5) τουλάχιστον πλήρεις ημέρες πριν από τη Γενική Συνέλευση, ήτοι το αργότερο μέχρι την 5η Δεκεμβρίου 2015, το Διοικητικό Συμβούλιο υποχρεούται να παρέχει στη Γενική Συνέλευση τις αιτούμενες συγκεκριμένες πληροφορίες για τις υποθέσεις της Εταιρείας, στο μέτρο που αυτές είναι χρήσιμες για την πραγματική εκτίμηση των θεμάτων της ημερήσιας διάταξης. Το Διοικητικό Συμβούλιο μπορεί να αρνηθεί την παροχή των πληροφοριών για αποχρώντα ουσιώδη λόγο, ο οποίος αναγράφεται στα πρακτικά. Το Διοικητικό Συμβούλιο μπορεί να απαντήσει ενιαία σε αιτήσεις μετόχων με το ίδιο περιεχόμενο. Υποχρέωση παροχής πληροφοριών δεν υφίσταται όταν οι σχετικές πληροφορίες διατίθενται ήδη στην ιστοσελίδα της Εταιρείας, ιδίως με τη μορφή ερωτήσεων και απαντήσεων. δ) Μετά από αίτηση μετόχων που εκπροσωπούν το ένα πέμπτο (1/5) του καταβεβλημένου μετοχικού κεφαλαίου, η οποία υποβάλλεται στην Εταιρεία πέντε (5) τουλάχιστον πλήρεις ημέρες πριν από τη Γενική Συνέλευση, ήτοι το αργότερο μέχρι την 5η Δεκεμβρίου 2015, το Διοικητικό Συμβούλιο υποχρεούται να παρέχει στη Γενική Συνέλευση πληροφορίες για την πορεία των εταιρικών υποθέσεων και την περιουσιακή κατάσταση της Εταιρείας. Το Διοικητικό Συμβούλιο μπορεί να αρνηθεί την παροχή των πληροφοριών για αποχρώντα ουσιώδη λόγο, ο οποίος αναγράφεται στα πρακτικά. Αντίστοιχες προθεσμίες για τυχόν άσκηση δικαιωμάτων μειοψηφίας των μετόχων ισχύουν και σε περίπτωση Επαναληπτικών Γενικών Συνελεύσεων. Σε όλες τις ανωτέρω αναφερόμενες περιπτώσεις οι αιτούντες μέτοχοι οφείλουν να αποδεικνύουν τη μετοχική τους ιδιότητα και τον αριθμό των μετοχών που κατέχουν κατά την άσκηση του σχετικού δικαιώματος. Τέτοια απόδειξη αποτελεί και η προσκόμιση βεβαίωσης από τον φορέα (Ε.Χ.Α.Ε) στον οποίο τηρούνται οι οικείες κινητές αξίες ή η πιστοποίηση της μετοχικής ιδιότητας με απευθείας ηλεκτρονική σύνδεση φορέα και Εταιρείας. ΔΙΑΘΕΣΙΜΑ ΕΓΓΡΑΦΑ ΚΑΙ ΠΛΗΡΟΦΟΡΙΕΣ: Οι πληροφορίες και τα έγγραφα που προβλέπονται στο άρθρο 27 παρ. 3 του Κ.Ν. 2190/1920 θα διατίθενται σε ηλεκτρονική μορφή στην ιστοσελίδα της Εταιρείας, www.attikat.gr και σε έγχαρτη μορφή από το Τμήμα Εξυπηρέτησης Μετόχων στα γραφεία της Εταιρείας στην Αθήνα, Λεωφ. Μεσογείων 109-111.

ΚΕΚΡΩ Α.Ε.

Έκτακτη Γενική Συνέλευση την 11/12/2015, ημέρα Παρασκευή και ώρα 10.00 π.μ στα γραφεία της έδρας της Εταιρείας, στο Π. Ψυχικό Αττικής, οδός Δάφνης αριθ. 6, για συζήτηση και λήψη αποφάσεων επί των κατωτέρω θεμάτων της Ημερήσιας Διάταξης: Θέματα Ημερήσιας Διάταξης: 1. Έκδοση κοινού ομολογιακού δανείου ποσού μέχρι ευρώ ένα εκατομμύριο πεντακόσιες τριάντα τρεις χιλιάδες (€ 1.533.000,00) εμπραγμάτως εξασφαλισμένου, σύμφωνα με τις διατάξεις του Ν. 3156/2003 και παροχή εξουσιοδοτήσεως. 2. Διάφορα θέματα και ανακοινώσεις. Σε περίπτωση μη επίτευξης της απαιτούμενης εκ του Νόμου απαρτίας για τη λήψη αποφάσεων επί των ως άνω θεμάτων της Ημερήσιας Διάταξης, η τυχόν Α' Επαναληπτική Έκτακτη Γενική Συνέλευση των Μετόχων θα συνέλθει την 22^η Δεκεμβρίου 2015, ημέρα Τρίτη και ώρα 10.00 π.μ. στον ίδιο χώρο, χωρίς την δημοσίευση νεώτερης Πρόσκλησης. Τα θέματα της τυχόν Επαναληπτικής Συνεδρίασης της ως άνω Έκτακτης Γενικής Συνέλευσης θα είναι τα ίδια ως άνω. Σύμφωνα με το άρθρο 26 παρ. 2β και 28 α του Κ.Ν. 2190/1920, όπως τροποποιήθηκε με τον Ν. 3884/2010 και ισχύει, η Εταιρεία ενημερώνει τους μετόχους για τα ακόλουθα: Α. ΔΙΚΑΙΩΜΑ ΣΥΜΜΕΤΟΧΗΣ ΚΑΙ ΨΗΦΟΥ: Στην Έκτακτη Γενική Συνέλευση δικαιούται να συμμετέχει και να ψηφίζει όποιος εμφανίζεται ως Μέτοχος στα αρχεία του Συστήματος Αυλών Τίτλων που διαχειρίζεται η «Ελληνικά Χρηματιστήρια Α.Ε.» («Ε.Χ.Α.Ε.»), στο οποίο τηρούνται οι κινητές αξίες της Εταιρείας. Η απόδειξη της μετοχικής ιδιότητας γίνεται με την προσκόμιση σχετικής έγγραφης βεβαίωσης του παραπάνω φορέα, ή, εναλλακτικά με απευθείας ηλεκτρονική σύνδεση της Εταιρείας με τα αρχεία του ως άνω φορέα. Η ιδιότητα του Μετόχου πρέπει να υφίσταται κατά την 06.12.2015 (Ημερομηνία Καταγραφής), δηλαδή κατά την έναρξη της (5ης) πέμπτης ημέρας πριν από τη Συνεδρίαση της Έκτακτης Γενικής Συνέλευσης της 11.12.2015 και η σχετική έγγραφη βεβαίωση ή εναλλακτικά η ηλεκτρονική πιστοποίηση της μετοχικής ιδιότητας θα πρέπει να περιέλθει στην Εταιρεία το αργότερο την 08.12.2015, δηλαδή την τρίτη (3η) ημέρα πριν από την συνεδρίαση της Έκτακτης Γενικής Συνέλευσης. Για την Α' Επαναληπτική Γενική Συνέλευση, η μετοχική ιδιότητα πρέπει να υφίσταται κατά την έναρξη της 18.12.2015, δηλαδή της τέταρτης (4ης) ημέρας πριν από την ημερομηνία συνεδρίασης της Α' Επαναληπτικής Γενικής Συνέλευσης (ημερομηνία καταγραφής Α' Επαναληπτικής Έκτακτης Γενικής Συνέλευσης), η δε σχετική έγγραφη βεβαίωση ή η ηλεκτρονική πιστοποίηση σχετικά με τη μετοχική ιδιότητα πρέπει να περιέλθει στην Εταιρεία το αργότερο την 19.12.2015, ήτοι την τρίτη (3η) ημέρα πριν από τη συνεδρίαση της ως άνω Γενικής Συνέλευσης. Έναντι της Εταιρείας θεωρείται ότι έχει δικαίωμα συμμετοχής και ψήφου στη Γενική Συνέλευση μόνον όποιος φέρει την ιδιότητα του Μετόχου κατά την αντίστοιχη Ημερομηνία Καταγραφής. Σε περίπτωση μη συμμόρφωσης προς τις διατάξεις του άρθρου 28α του Κ.Ν. 2190/1920, ο εν λόγω Μέτοχος μετέχει στη Γενική Συνέλευση μόνο μετά από άδειά της. Η άσκηση των παραπάνω δικαιωμάτων (συμμετοχής και ψήφου) δεν προϋποθέτει τη δέσμευση των μετοχών του δικαιούχου, ούτε την τήρηση άλλης ανάλογης διαδικασίας, η οποία περιορίζει τη δυνατότητα πώλησης και μεταβίβασης αυτών κατά το χρονικό διάστημα που μεσολαβεί ανάμεσα στην Ημερομηνία Καταγραφής και στην ημερομηνία διεξαγωγής της Γενικής Συνέλευσης. Κάθε μετοχή δίνει το δικαίωμα μίας (1) ψήφου. Β. ΔΙΚΑΙΩΜΑΤΑ ΜΕΙΟΨΗΦΙΑΣ ΤΩΝ ΜΕΤΟΧΩΝ: • Μέτοχοι που εκπροσωπούν το ένα εικοστό (1/20) του καταβεβλημένου εταιρικού κεφαλαίου της Εταιρείας μπορούν να αιτηθούν: - την εγγραφή πρόσθετων θεμάτων στην Ημερήσια Διάταξη της Έκτακτης Γενικής Συνέλευσης με αίτησή τους, η οποία θα συνοδεύεται από αιτιολόγηση ή από σχέδιο απόφασης προς έγκριση από τη Γενική Συνέλευση, και η οποία θα περιέλθει στο Διοικητικό Συμβούλιο μέχρι την 26η Νοεμβρίου 2015 δηλαδή δεκαπέντε (15) τουλάχιστον ημέρες πριν από την Γενική Συνέλευση, - να τεθούν στην διάθεση των Μετόχων σχέδια αποφάσεων για θέματα που έχουν περιληφθεί στη αρχική ή την αναθεωρημένη Ημερήσια Διάταξη, αν η σχετική αίτηση περιέλθει στο Διοικητικό Συμβούλιο μέχρι την 04η Δεκεμβρίου 2015, δηλ. επτά (7) τουλάχιστον ημέρες πριν από την ημερομηνία της Γενικής Συνέλευσης, με αίτησή τους η οποία θα περιέλθει στο Διοικητικό Συμβούλιο το αργότερο μέχρι την 05^η Δεκεμβρίου 2015, ήτοι έξι (6) τουλάχιστον ημέρες πριν από την ημερομηνία της Γενικής Συνέλευσης. • Οποιοσδήποτε Μέτοχος μπορεί να αιτηθεί συγκεκριμένες πληροφορίες για τις υποθέσεις της Εταιρείας, στο μέτρο που αυτές είναι χρήσιμες για την πραγματική εκτίμηση των θεμάτων της Ημερήσιας Διάταξης με αίτησή του που υποβάλλεται στην Εταιρεία μέχρι την 05η Δεκεμβρίου 2015, ήτοι πέντε (5) τουλάχιστον πλήρεις ημέρες πριν από τη Γενική Συνέλευση.

• Μέτοχοι που εκπροσωπούν το ένα πέμπτο (1/5) του καταβεβλημένου μετοχικού κεφαλαίου της Εταιρείας μπορούν να αιτηθούν πληροφορίες για την πορεία των εταιρικών υποθέσεων και την περιουσιακή κατάσταση της Εταιρείας, με αίτησή τους που υποβάλλεται στην Εταιρεία μέχρι την 05^η Δεκεμβρίου 2015, δηλ. πέντε (5) τουλάχιστον πλήρεις ημέρες πριν από τη Γενική Συνέλευση. Αναλυτικές πληροφορίες αναφορικά με τα ως άνω δικαιώματα μειοψηφίας των Μετόχων και τους επί μέρους όρους άσκησής τους είναι διαθέσιμες στην ιστοσελίδα της Εταιρείας (www.kekrops.gr).

Γ. ΔΙΑΔΙΚΑΣΙΑ ΣΥΜΜΕΤΟΧΗΣ ΚΑΙ ΨΗΦΟΥ ΜΕΣΩ ΑΝΤΙΠΡΟΣΩΠΟΥ: Ο Μέτοχος συμμετέχει στη Γενική Συνέλευση και ψηφίζει είτε αυτοπροσώπως, είτε μέσω αντιπροσώπων. Κάθε Μέτοχος μπορεί να διορίζει μέχρι τρεις (3) αντιπροσώπους. Νομικά πρόσωπα Μέτοχοι μετέχουν στη Γενική Συνέλευση ορίζοντας ως εκπροσώπους τους μέχρι τρία (3) φυσικά πρόσωπα. Ωστόσο, αν ο Μέτοχος κατέχει μετοχές της Εταιρείας, οι οποίες εμφανίζονται σε περισσότερους του ενός λογαριασμούς αξιών, ο περιορισμός αυτός δεν εμποδίζει τον εν λόγω Μέτοχο να ορίζει διαφορετικούς αντιπροσώπους για τις μετοχές που εμφανίζονται στον κάθε λογαριασμό αξιών σε σχέση με τη Γενική Συνέλευση. Αντιπρόσωπος που ενεργεί για περισσότερους μετόχους μπορεί να ψηφίζει διαφορετικά για κάθε Μέτοχο. Ο αντιπρόσωπος Μετόχου υποχρεούται να γνωστοποιεί στην Εταιρεία, πριν από την έναρξη της συνεδρίασης της Γενικής Συνέλευσης, κάθε συγκεκριμένο γεγονός, το οποίο μπορεί να είναι χρήσιμο στους μετόχους για την αξιολόγηση του κινδύνου να εξυπηρετήσει ο αντιπρόσωπος άλλα συμφέροντα, πλην των συμφερόντων του αντιπροσωπευόμενου Μετόχου. Κατά την έναρξη της παραοχίας παραγράφου, μπορεί να προκύπτει σύγκρουση συμφερόντων ιδίως όταν ο αντιπρόσωπος είναι: α) Μέτοχος που ασκεί τον έλεγχο της Εταιρείας ή είναι άλλο νομικό πρόσωπο ή οντότητα η οποία ελέγχεται από το Μέτοχο αυτόν, β) μέλος του Διοικητικού Συμβουλίου ή της εν γένει Διοίκησης της Εταιρείας ή Μετόχου που ασκεί τον έλεγχο της Εταιρείας, ή άλλου νομικού προσώπου ή οντότητας που ελέγχεται από Μέτοχο ή Μετόχους που ασκεί τον έλεγχο της Εταιρείας, ή άλλου νομικού προσώπου ή οντότητας που ελέγχεται από Μέτοχο, ο οποίος ασκεί τον έλεγχο της Εταιρείας, δ) σύζυγος ή συγγενής πρώτου βαθμού με ένα από τα φυσικά πρόσωπα που αναφέρονται στις περιπτώσεις (α) έως (γ). Ο διορισμός και η ανάκληση αντιπροσώπου του Μετόχου γίνεται εγγράφως και κοινοποιείται στην Εταιρεία με τους ίδιους τύπους, τουλάχιστον τρεις (3) ημέρες πριν από την ημερομηνία συνεδρίασης της Γενικής Συνέλευσης. Η Εταιρεία έχει καταστήσει διαθέσιμο στην ιστοσελίδα της (www.kekrops.gr) το έντυπο που χρησιμοποιεί για το διορισμό αντιπροσώπου. Το εν λόγω έντυπο κατατίθεται συμπληρωμένο και υπογεγραμμένο από το Μέτοχο στο Τμήμα Εξυπηρέτησης μετόχων της Εταιρείας στην έδρα της Εταιρείας στην οδό Δάφνης 6, Παλαιό Ψυχικό, ή αποστέλλεται τηλεομοιοτυπικά στο fax 210.67.14.146 τρεις (3) τουλάχιστον ημέρες πριν από την ημερομηνία της Γενικής Συνέλευσης. Ο δικαιούχος καλείται να μεριμνά για την επιβεβαίωση της επιτυχούς αποστολής του εντύπου διορισμού αντιπροσώπου και της παραλαβής του από την Εταιρεία, καλώντας στο τηλέφωνο: 210. 67.12.071. Το Καταστατικό της Εταιρείας προβλέπει και τη δυνατότητα εξ αποστάσεως συμμετοχής των Μετόχων στη ψηφοφορία, δεν έχουν εκδοθεί ωστόσο οι σχετικές υπουργικές αποφάσεις που αφορούν στις ελάχιστες τεχνικές προδιαγραφές για τη διασφάλιση της ταυτότητας του ψηφίζοντος Μετόχου καθώς και την ασφάλεια της ηλεκτρονικής ή άλλης σύνδεσης. Δ. ΔΙΑΘΕΣΙΜΑ ΠΛΗΡΟΦΟΡΙΕΣ ΚΑΙ ΕΓΓΡΑΦΑ: Οι πληροφορίες και τα έγγραφα που προβλέπονται στο άρθρο 27 παρ. 3 του Κ.Ν. 2190/1920, θα διατίθενται σε έγχαρτη μορφή στα γραφεία της έδρας της Εταιρείας (οδός Δάφνης 6, Παλαιό Ψυχικό) από το Τμήμα Εξυπηρέτησης μετόχων και σε ηλεκτρονική μορφή με ανάρτησή τους στην ιστοσελίδα της Εταιρείας (www.kekrops.gr).

ΟΤΕ Α.Ε.

Έκτακτη Γενική Συνέλευση, την 16/12/2015, ημέρα Τετάρτη και ώρα 14:00, στο Διοικητικό Μέγαρο της Εταιρείας, Λ. Κηφισίας 99, Μαρούσι. ΘΕΜΑΤΑ ΗΜΕΡΗΣΙΑΣ ΔΙΑΤΑΞΗΣ: 1. Παροχή ειδικής άδειας της Γενικής Συνέλευσης σύμφωνα με το άρθρο 23α του Κ.Ν. 2190/1920 για τη σύναψη Επιμέρους Συμφωνιών (Service Arrangements) μεταξύ αφενός της ΟΤΕ Α.Ε. και εταιρειών του Ομίλου ΟΤΕ και αφετέρου της Deutsche Telekom AG (DTAG) και της Telekom Deutschland GmbH (TD GmbH) για την παροχή από τις δεύτερες συγκεκριμένων υπηρεσιών για το έτος 2016 στο πλαίσιο της εγκεκριμένης «Σύμβασης Πλαίσιο Συνεργασίας και Παροχής Υπηρεσιών». 2. Παροχή ειδικής άδειας της Γενικής Συνέλευσης σύμφωνα με το άρθρο 23α του Κ.Ν. 2190/1920 για τη σύναψη συμβάσεων μεταξύ: Α) αφενός της COSMOTE - Κινητές Τηλεπικοινωνίες Α.Ε. (COSMOTE) και αφετέρου (i) των εταιρειών Deutsche Telekom PanNet Greece & Deutsche Telekom Europe Holding GmbH για την παροχή από την COSMOTE υπηρεσιών σχετικών με την παραγωγή υπηρεσιών προστιθέμενης αξίας και οικονομικών υπηρεσιών, και (ii) της εταιρείας Deutsche Telekom Europe Holding GmbH για την παροχή στην COSMOTE πολλαπλών υπηρεσιών προστιθέμενης αξίας (multi Value Added Services or "mVAS") και Β) αφενός της Telekom Romania Mobile Communications S.A. (TKRM) και αφετέρου της Deutsche Telekom Europe Holding GmbH για την παροχή στη TKRM πολλαπλών υπηρεσιών προστιθέμενης αξίας (multi Value Added Services or "mVAS"). 3. Διάφορες ανακοινώσεις. Σε περίπτωση μη επίτευξης της απαιτούμενης εκ του Νόμου απαρτίας για τη λήψη απόφασης σε οποιοδήποτε από τα θέματα της Ημερήσιας Διάταξης, η Α' Επαναληπτική Γενική Συνέλευση θα συνέλθει την 5η Ιανουαρίου 2016, ημέρα Τρίτη και ώρα 16.30 και η Β' Επαναληπτική Γενική Συνέλευση θα συνέλθει την 19η Ιανουαρίου 2016, ημέρα Τρίτη και ώρα 16.30 στον ίδιο χώρο, χωρίς τη δημοσίευση νέας πρόσκλησης. Τα θέματα της Ημερήσιας Διάταξης των τυχόν Επαναληπτικών Γενικών Συνελεύσεων θα είναι τα ως άνω αναφερόμενα με εξαίρεση τα θέματα επί των οποίων θα έχει καταστεί δυνατή η λήψη απόφασης. Σύμφωνα με τα άρθρα 26 και 28α του Κ.Ν.2190/1920, η Εταιρεία ενημερώνει τους μετόχους για τα ακόλουθα: ΔΙΚΑΙΩΜΑ ΣΥΜΜΕΤΟΧΗΣ ΚΑΙ ΨΗΦΟΥ - Στη Γενική Συνέλευση δικαιούται να συμμετέχει και να ψηφίσει όποιος εμφανίζεται ως μέτοχος στα αρχεία του Συστήματος Άυλων Τίτλων που διαχειρίζεται η «Ελληνικά Χρηματιστήρια Α.Ε.» (Ε.Χ.Α.Ε.), κατά την «Ημερομηνία Καταγραφής» (άρθρο 28α του Κ.Ν. 2190/1920), ήτοι κατά περίπτωση: (α) Την 11η Δεκεμβρίου 2015, δηλαδή κατά την έναρξη της πέμπτης (5ης) ημέρας πριν από την ημερομηνία της αρχικής συνεδρίασης της Έκτακτης Γενικής Συνέλευσης, (β) Την 1η Ιανουαρίου 2016, δηλαδή κατά την έναρξη της τέταρτης (4ης) ημέρας πριν από την ημερομηνία της συνεδρίασης της Α' Επαναληπτικής της Έκτακτης Γενικής Συνέλευσης, (γ) Την 15η Ιανουαρίου 2016, δηλαδή κατά την έναρξη της τέταρτης (4ης) ημέρας πριν από την ημερομηνία διεξαγωγής της Β' Επαναληπτικής της Έκτακτης Γενικής Συνέλευσης. Κάθε μετοχή παρέχει δικαίωμα μίας ψήφου. Η απόδειξη της μετοχικής ιδιότητας γίνεται με την προσκόμιση σχετικής έγγραφης βεβαίωσης της Ε.Χ.Α.Ε. ή, εναλλακτικά, με απευθείας ηλεκτρονική σύνδεση της Εταιρείας με τα αρχεία του φορέα αυτού. Η σχετική έγγραφη βεβαίωση της Ε.Χ.Α.Ε. ή η ηλεκτρονική πιστοποίηση της μετοχικής ιδιότητας πρέπει να έχει περιέλθει στην Εταιρεία (Τμήμα Εξυπηρέτησης Μετόχων και Διαχείρισης Μετοχολογίου της Εταιρείας, Πατησίων 85, Αθήνα, 1ος όροφος) το αργότερο την τρίτη (3η) ημέρα πριν από την (αρχική) συνεδρίαση της Έκτακτης Γενικής Συνέλευσης, δηλαδή μέχρι και την 13η Δεκεμβρίου 2015 ή μέχρι και την 2η Ιανουαρίου 2016 για την Α' Επαναληπτική της Έκτακτης Γενικής Συνέλευσης, ή μέχρι και την 16η Ιανουαρίου 2016 για την Β' Επαναληπτική της Έκτακτης Γενικής Συνέλευσης. Σε περίπτωση μη συμμόρφωσης του μετόχου προς τις ανωτέρω διατάξεις του άρθρου 28α του Κ.Ν. 2190/1920, αυτός μετέχει στη Γενική Συνέλευση μόνο μετά από άδειά της. Η άσκηση των εν λόγω δικαιωμάτων δεν προϋποθέτει τη δέσμευση των μετόχων του δικαιούχου ούτε την τήρηση άλλων ανάλογων διαδικασιών, η οποία περιορίζει τη δυνατότητα πώλησης και μεταβίβασης αυτών κατά το χρονικό διάστημα που μεσολαβεί ανάμεσα στην ημερομηνία καταγραφής και στη Γενική Συνέλευση (αρχική και κάθε επαναληπτική). ΔΙΑΔΙΚΑΣΙΑ ΓΙΑ ΤΗΝ ΑΣΚΗΣΗ ΔΙΚΑΙΩΜΑΤΟΣ ΨΗΦΟΥ ΜΕΣΩ ΑΝΤΙΠΡΟΣΩΠΟΥ - Ο μέτοχος συμμετέχει στη

Γενική Συνέλευση και ψηφίζει είτε αυτοπροσώπως είτε μέσω αντιπροσώπων του. Κάθε μέτοχος μπορεί να διορίζει μέχρι τρεις (3) αντιπροσώπους. Νομικά πρόσωπα μετέχουν ορίζοντας ως εκπροσώπους τους μέχρι τρία (3) φυσικά πρόσωπα. Μέτοχος που κατέχει μετοχές της Εταιρείας, οι οποίες εμφανίζονται σε περισσότερους του ενός λογαριασμούς αξιών, δύναται να ορίσει διαφορετικούς αντιπροσώπους για τις μετοχές του που εμφανίζονται στον κάθε λογαριασμό αξιών. Αντιπρόσωπος που ενεργεί για περισσότερους μετόχους μπορεί να ψηφίζει διαφορετικά για κάθε μέτοχο. Ο διορισμός και η ανάκληση αντιπροσώπου του μετόχου γίνεται εγγράφως και κοινοποιείται στην Εταιρεία με τον ίδιο τύπο, τουλάχιστον τρεις (3) ημέρες πριν από την ημερομηνία συνεδρίασης της Γενικής Συνέλευσης (αρχικής και κάθε επαναληπτικής). Η Εταιρεία διαθέτει στην ιστοσελίδα της <https://www.cosmote.gr/fixed/corporate/ir> το έντυπο που οφείλει να χρησιμοποιεί ο μέτοχος για τον ορισμό ή ανάκληση του/των αντιπροσώπου/ων του. Το έντυπο αυτό, κατατίθεται, συμπληρωμένο και υπογεγραμμένο από το μέτοχο στο Τμήμα Εξυπηρέτησης Μετόχων και Διαχείρισης Μετοχολογίου της Εταιρείας (Πατησίων 85, Αθήνα, 1ος όροφος) ή αποστέλλεται στο Fax: 2103243668, εντός της ίδιας ως άνω προθεσμίας. Ο δικαιούχος καλείται να μεριμνά για την επιβεβαίωση της επιτυχούς αποστολής του εντύπου διορισμού αντιπροσώπου και της παραλαβής του από την Εταιρεία, καλώντας στα τηλέφωνα: 210 6332342, 210 3243523, 210 3243638. Όταν μέτοχος χορηγεί σε Τράπεζα εξουσιοδότηση για την άσκηση του δικαιώματος ψήφου στη Γενική Συνέλευση θα ακολουθείται η ίδια ως άνω διαδικασία. Δεν παρέχεται η δυνατότητα συμμετοχής στη Γενική Συνέλευση χωρίς φυσική παρουσία στο χώρο διεξαγωγής της ούτε η δυνατότητα άσκησης του δικαιώματος ψήφου με ηλεκτρονικά μέσα ή με αλληλογραφία. Ο αντιπρόσωπος μετόχου υποχρεούται να γνωστοποιεί στην Εταιρεία, πριν από την έναρξη της συνεδρίασης της Γενικής Συνέλευσης, κάθε συγκεκριμένο γεγονός, το οποίο μπορεί να είναι χρήσιμο στους μετόχους για την αξιολόγηση του κινδύνου να εξυπηρετήσει ο αντιπρόσωπος άλλα συμφέροντα πλην των συμφερόντων του αντιπροσωπευόμενου μετόχου. Κατά την έννοια της παρούσας παραγράφου, μπορεί να προκύπτει σύγκρουση συμφερόντων ιδίως όταν ο αντιπρόσωπος: α) Είναι μέτοχος που ασκεί τον έλεγχο της Εταιρείας ή είναι άλλο νομικό πρόσωπο ή οντότητα η οποία ελέγχεται από το μέτοχο αυτόν, β) Είναι μέλος του διοικητικού συμβουλίου ή της εν γένει διοίκησης της Εταιρείας ή μετόχου που ασκεί τον έλεγχο της Εταιρείας, ή άλλου νομικού προσώπου ή οντότητας που ελέγχεται από μέτοχο ο οποίος ασκεί τον έλεγχο της Εταιρείας, γ) Είναι υπάλληλος ή ορκωτός ελεγκτής της Εταιρείας ή μετόχου που ασκεί τον έλεγχο της Εταιρείας, ή άλλου νομικού προσώπου ή οντότητας που ελέγχεται από μέτοχο, ο οποίος ασκεί τον έλεγχο της Εταιρείας, δ) Είναι σύζυγος ή συγγενής πρώτου βαθμού με ένα από τα φυσικά πρόσωπα που αναφέρονται στις περιπτώσεις (α) έως (γ). ΔΙΚΑΙΩΜΑΤΑ ΜΕΙΟΨΗΦΙΑΣ ΤΩΝ ΜΕΤΟΧΩΝ - (α) Με αίτηση μετόχων που εκπροσωπούν το ένα εικοστό (1/20) του καταβεβλημένου μετοχικού κεφαλαίου, το Διοικητικό Συμβούλιο της Εταιρείας υποχρεούται να εγγράψει στην ημερήσια διάταξη της Γενικής Συνέλευσης πρόσθετα θέματα, εάν η σχετική αίτηση περιέλθει στο Διοικητικό Συμβούλιο δεκαπέντε (15) τουλάχιστον ημέρες πριν από τη Γενική Συνέλευση. Η αίτηση για την εγγραφή πρόσθετων θεμάτων στην ημερήσια διάταξη συνοδεύεται από αιτιολόγηση ή από σχέδιο απόφασης προς έγκριση στη Γενική Συνέλευση και η αναθεωρημένη ημερήσια διάταξη δημοσιοποιείται με τον ίδιο τρόπο όπως η προηγούμενη ημερήσια διάταξη, δεκατρείς (13) ημέρες πριν από την ημερομηνία της Γενικής Συνέλευσης και ταυτόχρονα τίθεται στη διάθεση των μετόχων στην ιστοσελίδα της Εταιρείας, μαζί με την αιτιολόγηση ή το σχέδιο απόφασης που έχει υποβληθεί από τους μετόχους κατά τα προβλεπόμενα στο άρθρο 27 παρ. 3 του Κ.Ν. 2190/1920. (β) Με αίτηση μετόχων που εκπροσωπούν το ένα εικοστό (1/20) του καταβεβλημένου μετοχικού κεφαλαίου, το Διοικητικό Συμβούλιο θέτει στη διάθεση των μετόχων κατά τα οριζόμενα στο άρθρο 27 παρ. 3 του Κ.Ν. 2190/1920 έξι (6) τουλάχιστον ημέρες πριν από την ημερομηνία της Γενικής Συνέλευσης, σχέδια αποφάσεων για θέματα που έχουν περιληφθεί στη αρχική ή την αναθεωρημένη ημερήσια διάταξη, αν η σχετική αίτηση περιέλθει στο Διοικητικό Συμβούλιο επτά (7) τουλάχιστον ημέρες πριν από την ημερομηνία της Γενικής Συνέλευσης. (γ) Μετά από αίτηση οποιουδήποτε μετόχου που υποβάλλεται στην Εταιρεία πέντε (5) τουλάχιστον πλήρεις ημέρες πριν από τη Γενική Συνέλευση, το Διοικητικό Συμβούλιο υποχρεούται να παρέχει στη Γενική Συνέλευση τις αιτούμενες συγκεκριμένες πληροφορίες για τις υποθέσεις της Εταιρείας, στο μέτρο που αυτές είναι χρήσιμες για την πραγματική εκτίμηση των θεμάτων της ημερήσιας διάταξης. Το Διοικητικό Συμβούλιο μπορεί να αρνηθεί την παροχή των πληροφοριών για αποχρώντα ουσιώδη λόγο, ο οποίος αναγράφεται στα πρακτικά. Το Διοικητικό Συμβούλιο μπορεί να απαντήσει ενιαία σε αιτήσεις μετόχων με το ίδιο περιεχόμενο. Υποχρέωση παροχής πληροφοριών δεν υφίσταται όταν οι σχετικές πληροφορίες διατίθενται ήδη στην ιστοσελίδα της Εταιρείας, ιδίως με τη μορφή ερωτήσεων και απαντήσεων. (δ) Μετά από αίτηση μετόχων που εκπροσωπούν το ένα πέμπτο (1/5) του καταβεβλημένου μετοχικού κεφαλαίου η οποία υποβάλλεται στην Εταιρεία πέντε (5) τουλάχιστον πλήρεις ημέρες πριν από τη Γενική Συνέλευση, το Διοικητικό Συμβούλιο υποχρεούται να παρέχει στη Γενική Συνέλευση πληροφορίες για την πορεία των εταιρικών υποθέσεων και την περιουσιακή κατάσταση της Εταιρείας. Το Διοικητικό Συμβούλιο μπορεί να αρνηθεί την παροχή των πληροφοριών για αποχρώντα ουσιώδη λόγο, ο οποίος αναγράφεται στα πρακτικά. Σε όλες τις ανωτέρω αναφερόμενες περιπτώσεις οι αιτούντες μέτοχοι οφείλουν να αποδεικνύουν τη μετοχική τους ιδιότητα και τον αριθμό των μετοχών που κατέχουν κατά την άσκηση του σχετικού δικαιώματος. Τέτοια απόδειξη αποτελεί η προσκόμιση βεβαίωσης από την Ε.Χ.Α.Ε. ή η πιστοποίηση της μετοχικής ιδιότητας με απευθείας ηλεκτρονική σύνδεση του αρχείου της Ε.Χ.Α.Ε. και της Εταιρείας. ΔΙΑΘΕΣΙΜΑ ΕΓΓΡΑΦΑ ΚΑΙ ΠΛΗΡΟΦΟΡΙΕΣ - Οι πληροφορίες του άρθρου 27 παρ. 3 του Κ.Ν. 2190/1920 συμπεριλαμβανομένης της πρόσκλησης αυτής, του εντύπου διορισμού και ανάκλησης αντιπροσώπου, των σχεδίων αποφάσεων για τα θέματα της ημερήσιας διάταξης, καθώς και πληρέστερες πληροφορίες σχετικά με την άσκηση των δικαιωμάτων μειοψηφίας των παραγράφων 2, 2α, 4 και 5 του άρθρου 39 του Κ.Ν. 2190/1920 θα διατίθενται σε ηλεκτρονική μορφή στην ιστοσελίδα της Εταιρείας: <https://www.cosmote.gr/fixed/corporate/ir>. Σύμφωνα με το άρθρο 27 παρ. 3 περιπτώσεις γ', δ' και ε', το κείμενο των τυχόν εγγράφων που πρόκειται να υποβληθούν στη Γενική Συνέλευση, σχεδίων αποφάσεων και εντύπων που θα χρησιμοποιηθούν για την άσκηση δικαιώματος ψήφου θα διατίθενται και σε έγχαρτη μορφή, στα γραφεία του Τμήματος Εξυπηρέτησης Μετόχων και Διαχείρισης Μετοχολογίου της Εταιρείας (Πατησίων 85, Αθήνα, 1ος όροφος).

ΠΑΠΑΠΑΝΑΓΙΩΤΟΥ Α.Β.Ε.Α. – ΔΡΟΜΕΑΣ

Έκτακτη Γενική Συνέλευση, στις 21/12/2015, ημέρα Δευτέρα και ώρα 12η μεσημβρινή στα γραφεία της έδρας της Εταιρείας στην ΒΙ.ΠΕ. ΣΕΡΡΩΝ, Τ.Κ. 62121 – Δήμος Σερρών, για συζήτηση και λήψη αποφάσεων για τα παρακάτω θέματα ημερήσιας διάταξης: Τροποποίηση του από 4.6.2013 Προγράμματος μη μετατρέψιμου κοινού ενυπόθηκου ομολογιακού δανείου συνολικού ύψους ευρώ είκοσι εκατομμυρίων εκατόν πενήντα τριών χιλιάδων διακοσίων (€20.153.200,00) κατ' ανώτερο όριο – Παροχή εξουσιοδοτήσεων προς το Διοικητικό Συμβούλιο. Σύμφωνα με το άρθρο 26 παρ. 2β του Κ.Ν. 2190/1920, όπως τροποποιήθηκε με το άρθρο 3 του Ν. 3884/2010 και ισχύει, η Εταιρεία ενημερώνει τους κ.κ. Μετόχους για τα ακόλουθα: Α. Δικαίωμα συμμετοχής και ψήφου. Κάθε μετοχή έχει δικαίωμα μιας ψήφου. Στη Γενική Συνέλευση δικαιούται να συμμετέχει όποιος εμφανίζεται ως μέτοχος στα αρχεία του Συστήματος Άυλων Τίτλων της "Ελληνικά Χρηματιστήρια Α.Ε." (Ε.Χ.Α.Ε.), στο οποίο τηρούνται οι κινητές αξίες της Εταιρείας. Η απόδειξη της μετοχικής ιδιότητας γίνεται με την προσκόμιση σχετικής έγγραφης βεβαίωσης του ως άνω φορέα ή, εναλλακτικά, με απευθείας ηλεκτρονική σύνδεση της Εταιρείας με τα αρχεία του τελευταίου. Η ιδιότητα του μετόχου πρέπει να υφίσταται κατά την έναρξη της πέμπτης (5ης) ημέρας πριν από την ημέρα συνεδρίασης της Γενικής Συνέλευσης της 21-12-2015, ήτοι κατά την 16-12-2015 (Ημερομηνία Καταγραφής), και η σχετική έγγραφη βεβαίωση ή η ηλεκτρονική πιστοποίηση σχετικά με τη μετοχική ιδιότητα πρέπει να περιέλθει στην Εταιρεία το αργότερο στις 18-

12-2015, ήτοι την Τρίτη (3η) ημέρα πριν από τη συνεδρίαση της Γενικής Συνέλευσης. Έναντι της Εταιρίας θεωρείται ότι έχει δικαίωμα συμμετοχής και ψήφου στη Γενική Συνέλευση μόνον όποιος φέρει την ιδιότητα του μετόχου κατά την ανωτέρω Ημερομηνία Καταγραφής. Σε περίπτωση μη συμμόρφωσης προς τις διατάξεις του άρθρου 28α του Κ.Ν. 2190/1920, ο εν λόγω μέτοχος μετέχει στη Γενική Συνέλευση μόνο μετά από άδειά της. Η άσκηση των εν λόγω δικαιωμάτων (συμμετοχής και ψήφου) δεν προϋποθέτει τη δέσμευση των μετοχών του δικαιούχου ούτε την τήρηση άλλης ανάλογης διαδικασίας, η οποία περιορίζει τη δυνατότητα πώλησης και μεταβίβασης αυτών κατά το χρονικό διάστημα που μεσολαβεί ανάμεσα στην Ημερομηνία Καταγραφής και στη Γενική Συνέλευση. Β. Διαδικασία άσκησης δικαιώματος ψήφου μέσω αντιπροσώπου Κάθε μέτοχος συμμετέχει στη Γενική Συνέλευση και ψηφίζει είτε αυτοπροσώπως είτε μέσω αντιπροσώπου. Κάθε μέτοχος μπορεί να διορίζει μέχρι τρεις (3) αντιπροσώπους. Ωστόσο, αν ο μέτοχος κατέχει μετοχές της Εταιρίας, οι οποίες εμφανίζονται σε περισσότερους του ενός λογαριασμούς αξιών, ο περιορισμός αυτός δεν εμποδίζει το μέτοχο να ορίζει διαφορετικούς αντιπροσώπους για τις μετοχές που εμφανίζονται στον κάθε λογαριασμό αξιών σε σχέση με τη Γενική Συνέλευση. Νομικά πρόσωπα μετέχουν στη Γενική Συνέλευση ορίζοντας ως εκπροσώπους τους μέχρι τρία (3) φυσικά πρόσωπα. Αντιπρόσωπος που ενεργεί για περισσότερους μετόχους μπορεί να ψηφίζει διαφορετικά για κάθε μέτοχο. Ο διορισμός και η ανάκληση αντιπροσώπου του μετόχου γίνεται εγγράφως ή με ηλεκτρονικά μέσα και κοινοποιείται στην Εταιρία με τους ίδιους τύπους, τουλάχιστον τρεις (3) ημέρες πριν από την ορισθείσα ημερομηνία συνεδρίασης. Ο αντιπρόσωπος μετόχου υποχρεούται να γνωστοποιεί στην Εταιρία, πριν από την έναρξη της συνεδρίασης της Γενικής Συνέλευσης, κάθε συγκεκριμένο γεγονός, το οποίο μπορεί να είναι χρήσιμο στους μετόχους για την αξιολόγηση του κινδύνου να εξυπηρετήσει ο αντιπρόσωπος άλλα συμφέροντα πλην των συμφερόντων του μετόχου. Κατά την έννοια της παρούσας παραγράφου, μπορεί να προκύπτει σύγκρουση συμφερόντων ιδίως όταν ο αντιπρόσωπος: α) είναι μέτοχος που ασκεί τον έλεγχο της Εταιρίας ή είναι άλλο νομικό πρόσωπο ή οντότητα η οποία ελέγχεται από το μέτοχο αυτόν, β) είναι μέλος του διοικητικού συμβουλίου ή της εν γένει διοίκησης της Εταιρίας ή μετόχου που ασκεί τον έλεγχο της Εταιρίας, ή άλλου νομικού προσώπου ή οντότητας που ελέγχεται από μέτοχο ο οποίος ασκεί τον έλεγχο της Εταιρίας γ) είναι υπάλληλος ή ορκωτός ελεγκτής της Εταιρίας ή μετόχου που ασκεί τον έλεγχο της Εταιρίας, ή άλλου νομικού προσώπου ή οντότητας που ελέγχεται από μέτοχο, ο οποίος ασκεί τον έλεγχο της Εταιρίας, δ) είναι σύζυγος ή συγγενής πρώτου βαθμού με ένα από τα φυσικά πρόσωπα που αναφέρονται στις περιπτώσεις (α) έως (γ). Ο διορισμός και η ανάκληση αντιπροσώπου για τη συμμετοχή στη Γενική Συνέλευση γίνονται εγγράφως και κοινοποιούνται στην Εταιρία εγγράφως, στα γραφεία της έδρας της (ΒΙ.ΠΕ. ΣΕΡΡΩΝ, Τ.Κ. 62121 – Δήμος Σερρών - Υπηρεσία Εξυπηρέτησης Μετόχων) τουλάχιστον τρεις (3) ημέρες πριν από την ημερομηνία της Γενικής Συνέλευσης, Έντυπο εξουσιοδότησης είναι διαθέσιμο στην ιστοσελίδα της Εταιρίας www.dromeas.gr. Ελλείψει σχετικής καταστατικής πρόβλεψης, η Εταιρία δεν δέχεται ηλεκτρονικές κοινοποιήσεις διορισμού και ανάκλησης αντιπροσώπων, ως επίσης δεν είναι δυνατή η συμμετοχή και η ψήφος στη Γενική Συνέλευση με ηλεκτρονικά μέσα ή εξ αποστάσεως. Ο δικαιούχος μέτοχος καλείται να μεριμνά για την επιβεβαίωση της επιτυχούς αποστολής του εντύπου διορισμού αντιπροσώπων και της παραλαβής του από την Εταιρία, καλώντας στον τηλεφωνικό αριθμό 2321099251. Γ. Δικαιώματα μειοψηφίας των μετόχων σύμφωνα με τις παραγράφους 2, 2α, 4 και 5 του άρθρου 39 του Κ.Ν. 2190/1920 όπως ισχύει Μετά από αίτηση μετόχων που εκπροσωπούν το 1/20 του καταβεβλημένου μετοχικού κεφαλαίου το Διοικητικό Συμβούλιο υποχρεούται να εγγράψει στην ημερησία διάταξη πρόσθετα θέματα. Η σχετική αίτηση πρέπει να περιέλθει στο Διοικητικό Συμβούλιο 15 τουλάχιστον ημέρες πριν από τη Γενική Συνέλευση, ήτοι μέχρι την 6η Δεκεμβρίου 2015 και να συνοδεύεται από αιτιολόγηση ή από σχέδιο απόφασης προς έγκριση από τη Γενική Συνέλευση. Η αναθεωρημένη ημερησία διάταξη δημοσιοποιείται με τον ίδιο τρόπο όπως η προηγούμενη ημερησία διάταξη, δεκατρείς (13) ημέρες πριν από την ημερομηνία της Γενικής Συνέλευσης και ταυτόχρονα τίθεται στη διάθεση των μετόχων στην ιστοσελίδα της Εταιρίας, μαζί με την αιτιολόγηση ή το σχέδιο απόφασης που έχει υποβληθεί από τους μετόχους κατά τα προβλεπόμενα στο άρθρο 27 παρ. 3 του Κ.Ν. 2190/1920. Μετά από αίτηση μετόχων που εκπροσωπούν το 1/20 του καταβεβλημένου μετοχικού κεφαλαίου το Διοικητικό Συμβούλιο υποχρεούται να θέσει στη διάθεση των μετόχων έξι (6) τουλάχιστον ημέρες πριν από την ημερομηνία της Γενικής Συνέλευσης σχέδιο αποφάσεων για θέματα που έχουν περιληφθεί στην αρχική ή την αναθεωρημένη ημερησία διάταξη. Η σχετική αίτηση πρέπει να περιέλθει στο Διοικητικό Συμβούλιο επτά (7) τουλάχιστον ημέρες πριν από την ημερομηνία της Γενικής Συνέλευσης, ήτοι μέχρι 14-12-2015. Μετά από αίτηση οποιουδήποτε μετόχου που υποβάλλεται στην Εταιρία πέντε (5) τουλάχιστον πλήρεις ημέρες πριν από τη Γενική Συνέλευση, ήτοι μέχρι την 16η Δεκεμβρίου 2015, το Διοικητικό Συμβούλιο υποχρεούται να παρέχει στη Γενική Συνέλευση τις αιτούμενες συγκεκριμένες πληροφορίες για τις υποθέσεις της Εταιρίας, στο μέτρο που αυτές είναι χρήσιμες για την πραγματική εκτίμηση των θεμάτων της ημερησίας διάταξης. Υποχρέωση παροχής πληροφοριών δεν υφίσταται όταν οι σχετικές πληροφορίες διατίθενται ήδη στην ιστοσελίδα της Εταιρίας. Μετά από αίτηση μετόχων που εκπροσωπούν το 1/5 του καταβεβλημένου μετοχικού κεφαλαίου, η οποία υποβάλλεται στην Εταιρία εντός της προθεσμίας της προηγούμενης παραγράφου, το Διοικητικό Συμβούλιο υποχρεούται να παρέχει στη Γενική Συνέλευση πληροφορίες για την πορεία των εταιρικών υποθέσεων και την περιουσιακή κατάσταση της Εταιρίας. Το Διοικητικό Συμβούλιο μπορεί να αρνηθεί την παροχή πληροφοριών για αποχρώντα ουσιώδη λόγο, ο οποίος αναγράφεται στα πρακτικά. Σε όλες τις ανωτέρω αναφερόμενες περιπτώσεις οι αιτούντες μέτοχοι οφείλουν να αποδεικνύουν τη μετοχική τους ιδιότητα και τον αριθμό των μετοχών που κατέχουν κατά την άσκηση του σχετικού δικαιώματος. Τέτοια απόδειξη αποτελεί και η προσκόμιση βεβαίωσης από τον φορέα στον οποίο τηρούνται οι οικείες κινητές αξίες ή η πιστοποίηση της μετοχικής ιδιότητας με απευθείας ηλεκτρονική σύνδεση φορέα και Εταιρίας. Δ. Διαθέσιμα Έγγραφα - Το πλήρες κείμενο σχεδίων αποφάσεων και τυχόν εγγράφων, που προβλέπονται στην διάταξη του άρθρου 27 παρ.3 περ. γ' και δ' του Κ.Ν. 2190/1920, όπως ισχύει θα διατίθενται και σε έγχαρτη μορφή στα γραφεία της έδρας της Εταιρίας στην ΒΙ.ΠΕ. ΣΕΡΡΩΝ, Τ.Κ. 62121 –Δήμος Σερρών. Ε. Διαθέσιμες Πληροφορίες: Πληροφορίες παρ. 3 άρθρου 27 του Κ.Ν. 2190/1920, όπως ισχύει, θα διατίθενται στην ιστοσελίδα της Εταιρίας www.dromeas.gr.

QUEST SYMMETOXΩΝ Α.Ε.

Έκτακτη Γενική Συνέλευση στις 21/12/2015, ημέρα Δευτέρα και ώρα 12:00 μ. στα γραφεία της έδρας της Εταιρείας, οδός Αργυρουπόλεως 2Α, 5ος όροφος – Καλλιθέα Αττικής, για να συζητήσουν και λάβουν απόφαση επί των παρακάτω θεμάτων ημερησίας διάταξης: 1. Μείωση του Μετοχικού Κεφαλαίου με μείωση της ονομαστικής αξίας των μετοχών κατά 0,20 € ανά μετοχή και επιστροφή του ποσού της μείωσης του Κεφαλαίου στους μετόχους με καταβολή μετρητών – Τροποποίηση του Δ.Σ. της Εταιρίας, παρ. 1, του Καταστατικού που αφορά στο Μετοχικό Κεφάλαιο – Παροχή των απαραίτητων εξουσιοδοτήσεων προς το Δ.Σ. της Εταιρείας για την υλοποίηση των αποφάσεων αυτών. 2. Διάφορες ανακαινώσεις. Οι πληροφορίες και τα τυχόν έγγραφα που προβλέπονται στο άρθρο 27 παρ. 3 του κ.ν. 2190/1920, θα διατίθενται σε έγχαρτη μορφή στα γραφεία της Εταιρείας Αργυρουπόλεως 2Α – Καλλιθέα Αττικής (Τμήμα Εξυπηρέτησης Μετόχων, υπεύθυνος κ. Δημήτριος Παπαδιαμαντόπουλος) και σε ηλεκτρονική μορφή στο διαδίκτυο, με ανάρτησή τους στην ιστοσελίδα της Εταιρείας www.quest.gr, όπου είναι αναρτημένη και η αναλυτική πρόσκληση για τη σύγκληση της Γενικής Συνέλευσης των μετόχων της Εταιρείας. α. Δικαίωμα Συμμετοχής και Ψήφου στη Γενική Συνέλευση: Στη Γενική Συνέλευση δικαιούται να συμμετέχει και να ψηφίζει κάθε μέτοχος. Κάθε μετοχή της Εταιρείας παρέχει δικαίωμα μίας (1) ψήφου. Στην Γενική Συνέλευση δικαιούται να συμμετέχει όποιος εμφανίζεται ως μέτοχος στα αρχεία του Συστήματος Άυλων Τίτλων (Σ.Α.Τ.), που διαχειρίζεται η

"Ελληνικά Χρηματιστήρια Α.Ε." (Ε.Χ.Α.Ε.), όπου τηρούνται οι κινητές αξίες (μετοχές) της Εταιρείας. Η ιδιότητα του μετόχου πρέπει να υφίσταται κατά την έναρξη της πέμπτης (5ης) ημέρας πριν από την ημέρα συνεδρίασης της Γενικής Συνέλευσης της 21ης Δεκεμβρίου 2015, ήτοι κατά την έναρξη της 16ης Δεκεμβρίου 2015. Η μετοχική ιδιότητα κατά την ημερομηνία καταγραφής θα αποδεικνύεται μέσω της απευθείας ηλεκτρονικής σύνδεσης της Εταιρείας με τα αρχεία του Σ.Α.Τ. Σε περίπτωση μη συμμόρφωσης με τις διατάξεις του άρθρου 28α του κ.ν. 2190/20, ο εν λόγω μέτοχος μετέχει στη Γενική Συνέλευση μόνο μετά από άδεια της. Σημειώνεται ότι η άσκηση των εν λόγω δικαιωμάτων συμμετοχής και ψήφου δεν προϋποθέτει τη δέσμευση των μετοχών του δικαιούχου ούτε την τήρηση άλλης ανάλογης διαδικασίας, η οποία περιορίζει τη δυνατότητα πώλησης και μεταβίβασης αυτών κατά το χρονικό διάστημα που μεσολαβεί ανάμεσα στην ημερομηνία καταγραφής και στην ημερομηνία συνεδρίασης της οικείας Γενικής Συνέλευσης. Σε περίπτωση μη επίτευξης της απαιτούμενης απαρτίας, για τα θέματα της ημερήσιας διάταξης, οι Μέτοχοι καλούνται την 4η Ιανουαρίου 2016, ημέρα Δευτέρα και ώρα 12:00 μ. στα γραφεία της έδρας της Εταιρείας, Αργυρουπόλεως 2Α, Καλλιθέα, σε Επαναληπτική Γενική Συνέλευση στην οποία έχουν δικαίωμα συμμετοχής και ψήφου οι Μέτοχοι οι οποίοι θα είναι εγγεγραμμένοι στο αρχείο μετόχων της Εταιρείας κατά την έναρξη της 31ης Δεκεμβρίου 2015 (ημερομηνία καταγραφής). β. Διαδικασία για την άσκηση δικαιώματος ψήφου μέσω αντιπροσώπου/πλων: Ο μέτοχος συμμετέχει στη Γενική Συνέλευση της Εταιρείας και ψηφίζει είτε αυτοπροσώπως είτε μέσω αντιπροσώπων. Κάθε μέτοχος μπορεί να διορίζει μέχρι τρεις (3) αντιπροσώπους. Ωστόσο, αν ο μέτοχος κατέχει μετοχές της Εταιρείας, οι οποίες εμφανίζονται σε περισσότερους του ενός λογαριασμούς αξιών, ο περιορισμός αυτός δεν εμποδίζει τον μέτοχο να ορίσει διαφορετικούς αντιπροσώπους για τις μετοχές που εμφανίζονται στον κάθε λογαριασμό αξιών σε σχέση με τη Γενική Συνέλευση. Αντιπρόσωπος που ενεργεί για περισσότερους μετόχους μπορεί να ψηφίζει διαφορετικά για κάθε μέτοχο. Νομικά πρόσωπα μετέχουν στη γενική συνέλευση ορίζοντας ως εκπροσώπους τους μέχρι τρία (3) φυσικά πρόσωπα. Ο μέτοχος μπορεί να διορίσει αντιπρόσωπο για μία και μόνη γενική συνέλευση ή για όσες συνελεύσεις λάβουν χώρα εντός ορισμένου χρόνου. Ο αντιπρόσωπος ψηφίζει σύμφωνα με τις οδηγίες του μετόχου, εφόσον υφίστανται, και υποχρεούται να αρχειοθετεί τις οδηγίες ψήφου για τουλάχιστον ένα (1) έτος, από την υποβολή του πρακτικού της γενικής συνέλευσης στη δημόσια αρχή, ή εάν η απόφαση υποβάλλεται σε δημοσιότητα από την καταχώρηση αυτής στο Μητρώο Ανωνύμων Εταιρειών. Ο αντιπρόσωπος μετόχου υποχρεούται να γνωστοποιεί στην εταιρεία, πριν από την έναρξη της συνεδρίασης της Γενικής Συνέλευσης, κάθε συγκεκριμένο γεγονός το οποίο μπορεί να είναι χρήσιμο στους μετόχους για την αξιολόγηση του κινδύνου να εξυπηρετήσει ο αντιπρόσωπος άλλα συμφέροντα πλην των συμφερόντων του μετόχου. Σύγκρουση συμφερόντων μπορεί να προκύπτει ιδίως όταν ο αντιπρόσωπος: α) είναι μέτοχος που ασκεί τον έλεγχο της εταιρείας ή είναι άλλο νομικό πρόσωπο η οντότητα η οποία ελέγχεται από το μέτοχο αυτόν, β) είναι μέλος του διοικητικού συμβουλίου ή της εν γένει διοίκησης της εταιρείας ή μετόχου που ασκεί τον έλεγχο της εταιρείας, ή άλλου νομικού προσώπου ή οντότητας που ελέγχεται από μέτοχο ο οποίος ασκεί τον έλεγχο της εταιρείας, γ) είναι υπάλληλος ή ορκωτός ελεγκτής της εταιρείας ή μετόχου που ασκεί τον έλεγχο της εταιρείας, ή άλλου νομικού προσώπου ή οντότητας που ελέγχεται από μέτοχο, ο οποίος ασκεί τον έλεγχο της εταιρείας, δ) είναι σύζυγος ή συγγενής πρώτου βαθμού με ένα από τα φυσικά πρόσωπα που αναφέρονται στις περιπτώσεις α' έως γ'. Ο διορισμός και η ανάκληση αντιπροσώπου του μετόχου γίνεται εγγράφως και κοινοποιείται στην εταιρεία, τουλάχιστον τρεις (3) ημέρες πριν από την ορισθείσα ημερομηνία συνεδρίασης της Γενικής Συνέλευσης. Η Εταιρεία έχει καταστήσει διαθέσιμο στην ιστοσελίδα της (www.quest.gr) στο διαδίκτυο, το έντυπο που χρησιμοποιεί για το διορισμό πληρεξουσίου αντιπροσώπου. Το εν λόγω έντυπο κατατίθεται συμπληρωμένο και υπογεγραμμένο από το μέτοχο στα Γραφεία της Εταιρείας, στη διεύθυνση Αργυρουπόλεως 2Α – Καλλιθέα Αττικής (Υπηρεσία Εξυπηρέτησης Μετόχων, υπεύθυνος κ. Δημήτριος Παπαδιμαντιόπουλος) ή αποστέλλεται τηλεομοιοτυπικά στο φαξ: 211 999 4530 τρεις (3) τουλάχιστον ημέρες πριν από την ημερομηνία της Γενικής Συνέλευσης ή τυχόν Επαναληπτικής αυτής. Ο δικαιούχος μέτοχος καλείται να μεριμνά για την επιβεβαίωση της επιτυχούς αποστολής του εντύπου διορισμού αντιπροσώπου και της παραλαβής του από την Εταιρεία, καλώντας στο τηλέφωνο: 211 999 4762. γ. Δικαιώματα Μειοψηφίας των μετόχων : 1) Με αίτηση μετόχων που εκπροσωπούν το ένα εικοστό (1/20) του καταβεβλημένου μετοχικού κεφαλαίου, το Διοικητικό Συμβούλιο υποχρεούται να εγγράψει στην ημερήσια διάταξη της Γενικής Συνέλευσης που έχει ήδη συκληθεί για την 21^η Δεκεμβρίου 2015 πρόσθετα θέματα, εάν η σχετική αίτηση περιέλθει στο Διοικητικό Συμβούλιο ήτοι δεκαπέντε (15) τουλάχιστον ημέρες πριν από τη Γενική Συνέλευση. Η αίτηση για την εγγραφή πρόσθετων θεμάτων στην ημερήσια διάταξη συνοδεύεται από αιτιολόγηση ή από σχέδιο απόφασης προς έγκριση στη Γενική Συνέλευση και η αναθεωρημένη ημερήσια διάταξη δημοσιοποιείται με τον ίδιο τρόπο όπως η προηγούμενη ημερήσια διάταξη δεκατρείς (13) ημέρες πριν από την ημερομηνία της Γενικής Συνέλευσης και ταυτόχρονα τίθεται στη διάθεση των μετόχων στο διαδίκτυο, στην ιστοσελίδα της Εταιρείας (www.quest.gr), μαζί με την αιτιολόγηση ή το σχέδιο απόφασης που έχει υποβληθεί από τους μετόχους κατά τα προβλεπόμενα στο άρθρο 27 παρ. 3 του κ.ν. 2190/1920 (άρθρο 39 παρ. 2 του κ.ν. 2190/1920). 2) Με αίτηση μετόχων που εκπροσωπούν το ένα εικοστό (1/20) του καταβεβλημένου μετοχικού κεφαλαίου, το Διοικητικό Συμβούλιο θέτει στη διάθεση των μετόχων κατά τα οριζόμενα στο άρθρο 27 παρ. 3 του κ.ν. 2190/1920, έξι (6) τουλάχιστον ημέρες πριν από την ημερομηνία της Γενικής Συνέλευσης, σχέδια αποφάσεων για θέματα που έχουν περιληφθεί στην αρχική ή την αναθεωρημένη ημερήσια διάταξη, αν η σχετική αίτηση περιέλθει στο Διοικητικό Συμβούλιο επτά (7) τουλάχιστον ημέρες πριν από την ημερομηνία της Γενικής Συνέλευσης της 21ης Δεκεμβρίου 2015 (άρθρο 39 παρ.2 του κ.ν. 2190/1920). Το Διοικητικό Συμβούλιο δεν είναι υποχρεωμένο να προβαίνει στην εγγραφή θεμάτων στην ημερήσια διάταξη ούτε στη δημοσίευση ή γνωστοποίηση αυτών μαζί με αιτιολόγηση και σχέδια αποφάσεων που υποβάλλονται από τους μετόχους, αν το περιεχόμενο αυτών έρχεται προφανώς σε αντίθεση με το νόμο και τα χρηστά ήθη. 3) Μετά από αίτηση οποιουδήποτε μετόχου που υποβάλλεται στην εταιρεία πέντε (5) τουλάχιστον πλήρεις ημέρες πριν από τη Γενική Συνέλευση της 21ης Δεκεμβρίου 2015, το Διοικητικό Συμβούλιο υποχρεούται να παρέχει στη Γενική Συνέλευση τις αιτούμενες συγκεκριμένες πληροφορίες για τις υποθέσεις της εταιρείας, στο μέτρο που αυτές είναι χρήσιμες για την πραγματική εκτίμηση των θεμάτων της ημερήσιας διάταξης. Το Διοικητικό Συμβούλιο μπορεί να απαντήσει ενιαία σε αιτήσεις μετόχων με το ίδιο περιεχόμενο. Υποχρέωση παροχής πληροφοριών δεν υφίσταται όταν οι σχετικές πληροφορίες διατίθενται ήδη στην ιστοσελίδα της εταιρείας, ιδίως με τη μορφή ερωτήσεων και απαντήσεων. Επίσης με αίτηση μετόχων που εκπροσωπούν το ένα εικοστό (1/20) του καταβεβλημένου μετοχικού κεφαλαίου, το Διοικητικό Συμβούλιο υποχρεούται να ανακοινώνει στη Γενική Συνέλευση τα ποσά που, κατά την τελευταία διετία, καταβλήθηκαν σε κάθε μέλος του Διοικητικού Συμβουλίου ή τους διευθυντές της Εταιρείας, καθώς και κάθε παροχή προς τα πρόσωπα αυτά από οποιαδήποτε αιτία ή σύμβαση της Εταιρείας με αυτούς. Το Διοικητικό Συμβούλιο μπορεί ν' αρνηθεί την παροχή των πληροφοριών για αποχρώντα ουσιώδη λόγο, ο οποίος αναγράφεται στα πρακτικά (άρθρο 39 παρ. 4 του κ.ν. 2190/1920). 4) Μετά από αίτηση μετόχων που εκπροσωπούν το ένα πέμπτο (1/5) του καταβεβλημένου μετοχικού κεφαλαίου και η οποία υποβάλλεται στην εταιρεία πέντε (5) τουλάχιστον πλήρεις ημέρες πριν από τη Γενική Συνέλευση της 21ης Δεκεμβρίου 2015, το Διοικητικό Συμβούλιο υποχρεούται να παρέχει στη Γενική Συνέλευση τις πληροφορίες για την πορεία των εταιρικών υποθέσεων και την περιουσιακή κατάσταση της Εταιρείας στο μέτρο που αυτές είναι χρήσιμες για την πραγματική εκτίμηση των θεμάτων της ημερήσιας διάταξης. Αντίστοιχες προθεσμίες για τυχόν άσκηση δικαιωμάτων μειοψηφίας των μετόχων ισχύουν και σε περίπτωση Επαναληπτικής Γενικής Συνέλευσης. Σε όλες τις ανωτέρω αναφερόμενες περιπτώσεις οι αιτούντες μέτοχοι οφείλουν να αποδεικνύουν τη μετοχική τους ιδιότητα

και τον αριθμό των μετοχών που κατέχουν κατά την άσκηση του σχετικού δικαιώματος. Τέτοια απόδειξη αποτελεί η προσκόμιση έγγραφης βεβαίωσης από τον φορέα στον οποίο τηρούνται οι οικείες κινητές αξίες ή εναλλακτικά η πιστοποίηση της μετοχικής τους ιδιότητας με απευθείας ηλεκτρονική σύνδεση φορέα και εταιρείας, δ. Διαθέσιμες πληροφορίες και έγγραφα: Οι πληροφορίες και τα τυχόν έγγραφα που προβλέπονται στο άρθρο 27 παρ. 3 του κ.ν. 2190/1920, θα διατίθενται σε έγχαρτη μορφή στα γραφεία της Εταιρείας Αργυρουπόλεως 2Α – Καλλιθέα Αττικής (Τμήμα Εξυπηρέτησης Μετόχων, υπεύθυνος κ. Δημήτριος Παπαδιαμαντόπουλος) και σε ηλεκτρονική μορφή στο διαδίκτυο, με ανάρτησή τους στην ιστοσελίδα της Εταιρείας www.quest.gr.

M.L.S. ΠΛΗΡΟΦΟΡΙΚΗ Α.Ε.

Έκτακτη Γενική Συνέλευση στις 23/12/2015, ημέρα Τετάρτη και ώρα 15:00, στα γραφεία της έδρας της εταιρείας στην ΒΕΠΕ ΤΕΧΝΟΠΟΛΗΣ Πυλαία Θεσσαλονίκης, για συζήτηση και λήψη αποφάσεων σχετικά με τα παρακάτω θέματα της ημερήσιας διάταξης: Αύξηση του μετοχικού κεφαλαίου με κεφαλαιοποίηση ποσού από το λογαριασμό «Υπόλοιπο κερδών εις νέο» με αντίστοιχη αύξηση της ονομαστικής αξίας κάθε μετοχής. Τροποποίηση του άρθρου 5 του καταστατικού της εταιρείας. Σε περίπτωση μη επίτευξης της εκ του Νόμου και του Καταστατικού απαιτούμενης απαρτίας για τη λήψη αποφάσεων επί θεμάτων της ημερήσιας διάταξης, η Γενική Συνέλευση θα συνέλθει εκ νέου (Επαναληπτική Γενική Συνέλευση) την Δευτέρα 4η Ιανουαρίου 2016 και ώρα 15.00 στον ίδιο τόπο και με τα ίδια θέματα ημερήσιας διάταξης. Στη Γενική Συνέλευση δικαιούται να συμμετέχει όποιος εμφανίζεται ως Μέτοχος στα αρχεία του Συστήματος 'Αυλων Τίτλων που διαχειρίζεται η ΕΛΛΗΝΙΚΑ ΧΡΗΜΑΤΙΣΤΗΡΙΑ Α.Ε. (Ε.Χ.Α.Ε.), στο οποίο τηρούνται οι κινητές αξίες της Εταιρείας, κατά την έναρξη της πέμπτης ημέρας (ημερομηνία καταγραφής: η 18η Δεκεμβρίου 2015) που προηγείται της συνεδρίασης της Γενικής Συνέλευσης. Για την συμμετοχή στη Επαναληπτική Γενική Συνέλευση η ιδιότητα του μετόχου πρέπει να υφίσταται κατά την έναρξη της τέταρτης ημέρας πριν από την ημέρα συνεδρίασης της Επαναληπτικής Γενικής Συνέλευσης της 4 Ιανουαρίου 2016, ήτοι την 31η Δεκεμβρίου 2015. Η απόδειξη της μετοχικής ιδιότητας γίνεται με την προσκόμιση σχετικής έγγραφης βεβαίωσης της "ΕΧΑΕ" ή, εναλλακτικά, με απευθείας ηλεκτρονική σύνδεση της Εταιρείας με τα αρχεία της "ΕΧΑΕ". Η σχετική έγγραφη βεβαίωση ή η ηλεκτρονική πιστοποίηση αναφορικά με τη μετοχική ιδιότητα πρέπει να περιέλθει στην Εταιρεία το αργότερο την τρίτη ημέρα που προηγείται της συνεδρίασης της Γενικής Συνέλευσης, ήτοι το αργότερο την 20η Δεκεμβρίου 2015. Έναντι της Εταιρείας θεωρείται ότι έχει δικαίωμα συμμετοχής και ψήφου στη Γενική Συνέλευση μόνον όποιος φέρει την ιδιότητα του μετόχου κατά την ως άνω ημερομηνία καταγραφής. Σε περίπτωση μη συμμόρφωσης προς τις διατάξεις του άρθρου 28α του Κ.Ν. 2190/1920, οι μέτοχοι μετέχουν στην Γενική Συνέλευση μόνο μετά από άδεια της. Σημειώνεται ότι η άσκηση των δικαιωμάτων συμμετοχής και ψήφου δεν προϋποθέτει την δέσμευση των μετοχών του δικαιούχου ούτε την τήρηση άλλης ανάλογης διαδικασίας, η οποία περιορίζει την δυνατότητα πώλησης και μεταβίβασης αυτών κατά το χρονικό διάστημα που μεσολαβεί ανάμεσα στην ημερομηνία καταγραφής και στην ημερομηνία της Γενικής Συνέλευσης. Κάθε μέτοχος δύναται να λάβει μέρος και να ψηφίσει είτε αυτοπροσώπως, είτε με αντιπρόσωπο υπογράφοντας σχετική εξουσιοδότηση διορίζοντας μέχρι τρεις (3) αντιπρόσωπους. Νομικά πρόσωπα μετέχουν στη Γενική Συνέλευση ορίζοντας ως εκπροσώπους τους μέχρι τρία (3) φυσικά πρόσωπα. Ωστόσο, αν ο μέτοχος κατέχει μετοχές, οι οποίες εμφανίζονται σε περισσότερους του ενός λογαριασμούς αξιών, ο περιορισμός αυτός δεν εμποδίζει το μέτοχο να ορίζει διαφορετικούς αντιπρόσωπους για τις μετοχές που εμφανίζονται στον κάθε λογαριασμό αξιών σε σχέση με τη Γενική Συνέλευση. Αντιπρόσωπος που ενεργεί για περισσότερους μετόχους μπορεί να ψηφίζει διαφορετικά για κάθε μέτοχο. Ο αντιπρόσωπος μετόχου υποχρεούται να γνωστοποιεί στην Εταιρεία, πριν από την έναρξη της συνεδρίασης της Γενικής Συνέλευσης, κάθε συγκεκριμένο γεγονός, το οποίο μπορεί να είναι χρήσιμο στους μετόχους για την αξιολόγηση του κινδύνου να εξυπηρετήσει ο αντιπρόσωπος άλλα συμφέροντα πλην των συμφερόντων του μετόχου. Κατά την έννοια της παρούσας παραγράφου, μπορεί να προκύπτει σύγκρουση συμφερόντων ιδίως όταν ο αντιπρόσωπος: α) είναι μέτοχος που ασκεί τον έλεγχο της Εταιρείας ή είναι άλλο νομικό πρόσωπο ή οντότητα η οποία ελέγχεται από το μέτοχο αυτόν, β) είναι μέλος του διοικητικού συμβουλίου ή της εν γένει διοίκησης της Εταιρείας ή μετόχου που ασκεί τον έλεγχο της Εταιρείας, ή άλλου νομικού προσώπου ή οντότητας που ελέγχεται από μέτοχο ο οποίος ασκεί τον έλεγχο της Εταιρείας, γ) είναι υπάλληλος ή ορκωτός ελεγκτής της Εταιρείας ή μετόχου που ασκεί τον έλεγχο της Εταιρείας, ή άλλου νομικού προσώπου ή οντότητας που ελέγχεται από μέτοχο, ο οποίος ασκεί τον έλεγχο της Εταιρείας, δ) είναι σύζυγος ή συγγενής πρώτου βαθμού με ένα από τα φυσικά πρόσωπα που αναφέρονται στις περιπτώσεις (α) έως (γ). Ο διορισμός και η ανάκληση αντιπρόσωπου του μετόχου γίνεται εγγράφως και κατατίθεται στην Εταιρεία στα κεντρικά της γραφεία ή αποστέλλεται μέσω fax (2310 937222), τουλάχιστον τρεις (3) ημέρες πριν από την ημερομηνία συνεδρίασης της Γενικής Συνέλευσης. Το Καταστατικό της Εταιρείας δεν προβλέπει τη δυνατότητα συμμετοχής στη Γενική Συνέλευση με ηλεκτρονικά μέσα χωρίς τη φυσική παρουσία των μετόχων στον τόπο διεξαγωγής της ή τη δυνατότητα εξ αποστάσεως συμμετοχής των μετόχων στην ψηφοφορία. Με αίτηση μετόχων που εκπροσωπούν το ένα εικοστό (1/20) του καταβεβλημένου μετοχικού κεφαλαίου, το Διοικητικό Συμβούλιο της Εταιρείας υποχρεούται να εγγράψει στην ημερήσια διάταξη της Γενικής Συνέλευσης πρόσθετα θέματα, εάν η σχετική αίτηση περιέλθει στο Διοικητικό Συμβούλιο δεκαπέντε (15) τουλάχιστον ημέρες πριν από τη Γενική Συνέλευση. Η αίτηση για την εγγραφή πρόσθετων θεμάτων στην ημερήσια διάταξη συνοδεύεται από αιτιολόγηση ή από σχέδιο απόφασης προς έγκριση στη Γενική Συνέλευση και η αναθεωρημένη ημερήσια διάταξη δημοσιοποιείται με τον ίδιο τρόπο όπως η προηγούμενη ημερήσια διάταξη, δεκατρείς (13) ημέρες πριν από την ημερομηνία της Γενικής Συνέλευσης και ταυτόχρονα τίθεται στη διάθεση των μετόχων στην ιστοσελίδα της Εταιρείας, μαζί με την αιτιολόγηση ή το σχέδιο απόφασης που έχει υποβληθεί από τους μετόχους κατά τα προβλεπόμενα στο άρθρο 27 παρ. 3 του Κ.Ν. 2190/1920. Με αίτηση μετόχων που εκπροσωπούν το ένα εικοστό (1/20) του καταβεβλημένου μετοχικού κεφαλαίου, το Διοικητικό Συμβούλιο θέτει στη διάθεση των μετόχων κατά τα οριζόμενα στο άρθρο 27 παρ. 3 του Κ.Ν. 2190/1920, ήτοι έξι (6) τουλάχιστον ημέρες πριν από την ημερομηνία της Γενικής Συνέλευσης, σχέδια αποφάσεων για θέματα που έχουν περιληφθεί στη αρχική ή την αναθεωρημένη ημερήσια διάταξη, αν η σχετική αίτηση περιέλθει στο Διοικητικό Συμβούλιο επτά (7) τουλάχιστον ημέρες πριν από την ημερομηνία της Γενικής Συνέλευσης. Μετά από αίτηση οποιουδήποτε μετόχου που υποβάλλεται στην Εταιρεία πέντε (5) τουλάχιστον πλήρεις ημέρες πριν από τη Γενική Συνέλευση, το Διοικητικό Συμβούλιο υποχρεούται να παρέχει στη Γενική Συνέλευση τις αιτούμενες συγκεκριμένες πληροφορίες για τις υποθέσεις της Εταιρείας, στο μέτρο που αυτές είναι χρήσιμες για την πραγματική εκτίμηση των θεμάτων της ημερήσιας διάταξης. Το Διοικητικό Συμβούλιο μπορεί να απαντήσει ενιαία σε απτήσεις μετόχων με το ίδιο περιεχόμενο. Υποχρέωση παροχής πληροφοριών δεν υφίσταται όταν οι σχετικές πληροφορίες διατίθενται ήδη στην ιστοσελίδα της Εταιρείας, ιδίως με τη μορφή ερωτήσεων και απαντήσεων. Μετά από αίτηση μετόχων που εκπροσωπούν το ένα πέμπτο (1/5) του καταβεβλημένου μετοχικού κεφαλαίου η οποία υποβάλλεται στην Εταιρεία πέντε (5) τουλάχιστον πλήρεις ημέρες πριν από τη Γενική Συνέλευση, το Διοικητικό Συμβούλιο υποχρεούται να παρέχει στη Γενική Συνέλευση πληροφορίες για την πορεία των εταιρικών υποθέσεων και την περιουσιακή κατάσταση της Εταιρείας. Σε όλες τις ανωτέρω αναφερόμενες περιπτώσεις οι αιτούντες μέτοχοι οφείλουν να αποδεικνύουν τη μετοχική τους ιδιότητα και τον αριθμό των μετοχών που κατέχουν κατά την άσκηση του σχετικού δικαιώματος. Τέτοια απόδειξη αποτελεί και η προσκόμιση βεβαίωσης από τον φορέα στον οποίο τηρούνται οι οικείες κινητές αξίες ή η πιστοποίηση της μετοχικής ιδιότητας με απευθείας ηλεκτρονική σύνδεση φορέα και Εταιρείας. Το πλήρες κείμενο της παρούσας πρόσκλησης καθώς και οι πληροφορίες και τα έγγραφα που προβλέπονται στο άρθρο 27 παρ. 3 του Κ.Ν. 2190/1920 θα διατίθενται σε

ηλεκτρονική μορφή στην ιστοσελίδα της Εταιρείας www.mls.gr και σε έγχαρτη στα γραφεία της Εταιρείας στην ΒΕΠΕ ΤΕΧΝΟΠΟΛΗΣ Πυλαία Θεσσαλονίκης.

PROFILE A.E.B.E.

Έκτακτη Γενική Συνέλευση την 28/12/2015, ημέρα Δευτέρα και ώρα **14:00**, στα γραφεία της έδρας της Εταιρείας που βρίσκονται στη Νέα Σύμρνη Αττικής (Λεωφόρος Συγγρού αριθ. 199), για συζήτηση και λήψη αποφάσεων επί των παρακάτω θεμάτων της ημερησίας διάταξης: ΘΕΜΑΤΑ ΗΜΕΡΗΣΙΑΣ ΔΙΑΤΑΞΗΣ: Θέμα 1ο: Έγκριση δημιουργίας ειδικού φορολογημένου αποθεματικού ποσού 473.964,23 Ευρώ για την κάλυψη της ίδιας συμμετοχής της Εταιρείας στο πλαίσιο της δράσης ΕΣΠΑ του Επιχειρησιακού Προγράμματος «Ψηφιακή Σύγκλιση» της Κοινωνίας της Πληροφορίας με τίτλο «Ενίσχυση Επιχειρήσεων για την Υλοποίηση Επενδυτικών Σχεδίων ανάπτυξης – παροχής καινοτόμων προϊόντων και υπηρεσιών προστιθέμενης αξίας (ict4growth)». Θέμα 2ο: Λοιπά θέματα – Διάφορες ανακοινώσεις. Σε περίπτωση μη επίτευξης της απαιτούμενης εκ του νόμου απαρτίας για την λήψη απόφασης επί των θεμάτων της ημερησίας διάταξης, η τυχόν Α' Επαναληπτική Έκτακτη Γενική Συνέλευση θα συνέλθει την 12η Ιανουαρίου 2016, ημέρα Τρίτη και ώρα 14:00, στον ίδιο χώρο, με τα ίδια θέματα ημερησίας διάταξης. Σύμφωνα με τα άρθρα 26 παρ. 2β και 28α του κ.ν. 2190/1920, όπως ισχύουν μετά την τροποποίησή τους από το άρθρο 3 του ν. 3884/2010, η Εταιρεία ενημερώνει τους μετόχους για τα ακόλουθα: Α. ΔΙΚΑΙΩΜΑ ΣΥΜΜΕΤΟΧΗΣ ΚΑΙ ΨΗΦΟΥ: Κάθε μετοχή παρέχει δικαίωμα μίας (1) ψήφου. Στην Έκτακτη Γενική Συνέλευση δικαιούται να συμμετάσχει όποιος εμφανίζεται ως μέτοχος στα αρχεία του Συστήματος Αύλων Τίτλων που διαχειρίζεται η «Ελληνικά Χρηματιστήρια Α.Ε.» (Ε.Χ.Α.Ε.), στο οποίο τηρούνται οι κινητές αξίες (μετοχές) της Εταιρείας. Η απόδειξη της μετοχικής ιδιότητας γίνεται κατά ισοδύναμο τρόπο, είτε με την προσκόμιση σχετικής έγγραφης βεβαίωσης του ως άνω φορέα είτε εναλλακτικά, με απευθείας ηλεκτρονική σύνδεση της Εταιρείας με τα αρχεία του εν λόγω φορέα. Η ιδιότητα του μετόχου πρέπει να υφίσταται κατά την 23.12.2015 (ημερομηνία καταγραφής), ήτοι κατά την έναρξη της πέμπτης (5ης) ημέρας πριν από την ημέρα συνεδρίασης της Έκτακτης Γενικής Συνέλευσης της 28.12.2015, και η σχετική έγγραφη βεβαίωση ή εναλλακτικά η ηλεκτρονική πιστοποίηση σχετικά με την μετοχική ιδιότητα πρέπει να περιέλθει στην Εταιρεία το αργότερο την 25.12.2015, ήτοι την τρίτη (3η) ημέρα πριν από την συνεδρίαση της Έκτακτης Γενικής Συνέλευσης. Για την Α' Επαναληπτική Έκτακτη Γενική Συνέλευση η ιδιότητα του μετόχου πρέπει να υφίσταται κατά την 08.01.2016 (ημερομηνία καταγραφής Α' Επαναληπτικής Έκτακτης Γενικής Συνέλευσης), ήτοι κατά την έναρξη της τέταρτης (4ης) ημέρας πριν από την ημέρα συνεδρίασης της Α' Επαναληπτικής Έκτακτης Γενικής Συνέλευσης, η δε σχετική έγγραφη βεβαίωση ή εναλλακτικά η ηλεκτρονική πιστοποίηση σχετικά με την μετοχική ιδιότητα πρέπει να περιέλθει στην Εταιρεία το αργότερο την 09.01.2016, ήτοι την τρίτη (3η) ημέρα πριν από την συνεδρίαση της ως άνω Γενικής Συνέλευσης. Όσοι από τους μετόχους είναι νομικά πρόσωπα πρέπει εντός των ιδίων ως άνω προθεσμιών να καταθέσουν σύμφωνα με τον νόμο τα νομιμοποιητικά τους έγγραφα. Έναντι της Εταιρείας θεωρείται ότι έχει δικαίωμα συμμετοχής και ψήφου στη Γενική Συνέλευση μόνον όποιος φέρει την ιδιότητα του μετόχου κατά την αντίστοιχη ημερομηνία καταγραφής. Σε περίπτωση μη συμμόρφωσης προς τις διατάξεις του άρθρου 28α του κ.ν. 2190/1920, ο εν λόγω μέτοχος μετέχει στη Γενική Συνέλευση μόνο μετά από άδεια της. Σημειώνεται ότι η άσκηση των εν λόγω δικαιωμάτων (συμμετοχής και ψήφου) δεν προϋποθέτει την δέσμευση των μετοχών του δικαιούχου ούτε την τήρηση άλλης ανάλογης διαδικασίας, η οποία περιορίζει την δυνατότητα πώλησης και μεταβίβασης αυτών κατά το χρονικό διάστημα που μεσολαβεί ανάμεσα στην ημερομηνία καταγραφής και στην ημερομηνία της Γενικής Συνέλευσης. Β. ΔΙΚΑΙΩΜΑΤΑ ΜΕΙΟΨΗΦΙΑΣ ΤΩΝ ΜΕΤΟΧΩΝ - Σύμφωνα με το άρθρο 39 παρ. 2, 2α, 4 και 5 του κ.ν. 2190/1920, οι μέτοχοι έχουν μεταξύ άλλων και τα ακόλουθα δικαιώματα: (α) Με αίτηση μετόχων που εκπροσωπούν το ένα εικοστό (1/20) του καταβεβλημένου μετοχικού κεφαλαίου, το Διοικητικό Συμβούλιο της Εταιρείας υποχρεούται να εγγράψει στην ημερήσια διάταξη της Έκτακτης Γενικής Συνέλευσης πρόσθετα θέματα, εάν η σχετική αίτηση περιέλθει στο Διοικητικό Συμβούλιο μέχρι την 13.12.2015 δηλ. δέκα πέντε (15) τουλάχιστον ημέρες πριν από την Έκτακτη Γενική Συνέλευση. Η αίτηση για την εγγραφή πρόσθετων θεμάτων στην ημερήσια διάταξη συνοδεύεται από αιτιολόγηση ή από σχέδιο απόφασης προς έγκριση στη Γενική Συνέλευση και η αναθεωρημένη ημερήσια διάταξη δημοσιοποιείται με τον ίδιο τρόπο όπως η προηγούμενη ημερήσια διάταξη, την 15.12.2015, δηλ. δέκα τρεις (13) ημέρες πριν από την ημερομηνία της Έκτακτης Γενικής Συνέλευσης και ταυτόχρονα τίθεται στη διάθεση των μετόχων στην ιστοσελίδα της Εταιρείας (ιδ. κατωτέρω), μαζί με την αιτιολόγηση ή το σχέδιο απόφασης που έχει υποβληθεί από τους μετόχους κατά τα προβλεπόμενα στο άρθρο 27 παρ. 3 του κ.ν. 2190/1920. (β) Με αίτηση μετόχων που εκπροσωπούν το ένα εικοστό (1/20) του καταβεβλημένου μετοχικού κεφαλαίου, το Διοικητικό Συμβούλιο θέτει στη διάθεση των μετόχων κατά τα οριζόμενα στο άρθρο 27 παρ. 3 του κ.ν. 2190/1920, το αργότερο μέχρι την 22.12.2015, ήτοι έξι (6) τουλάχιστον ημέρες πριν από την ημερομηνία της Έκτακτης Γενικής Συνέλευσης, σχέδια αποφάσεων για θέματα που έχουν περιληφθεί στην αρχική ή την αναθεωρημένη ημερήσια διάταξη, αν η σχετική αίτηση περιέλθει στο Διοικητικό Συμβούλιο μέχρι την 21.12.2015, δηλ. επτά (7) τουλάχιστον ημέρες πριν από την ημερομηνία της Έκτακτης Γενικής Συνέλευσης. (γ) Μετά από αίτηση οποιουδήποτε μετόχου που υποβάλλεται στην Εταιρεία μέχρι την 22.12.2015, δηλ. πέντε (5) τουλάχιστον πλήρεις ημέρες πριν από την Έκτακτη Γενική Συνέλευση, το Διοικητικό Συμβούλιο υποχρεούται να παρέχει στη Γενική Συνέλευση τις απαιτούμενες συγκεκριμένες πληροφορίες για τις υποθέσεις της Εταιρείας, στο μέτρο που αυτές είναι χρήσιμες για την πραγματική εκτίμηση των θεμάτων της ημερησίας διάταξης. Το Διοικητικό Συμβούλιο μπορεί να αρνηθεί την παροχή των πληροφοριών για αποχρώντα ουσιώδη λόγο, ο οποίος αναγράφεται στα πρακτικά. Το Διοικητικό Συμβούλιο μπορεί να απαντήσει ενιαία σε αιτήσεις μετόχων με το ίδιο περιεχόμενο. Υποχρέωση παροχής πληροφοριών δεν υφίσταται όταν οι σχετικές πληροφορίες διατίθενται ήδη στην ιστοσελίδα της Εταιρείας, ιδίως με την μορφή ερωτήσεων και απαντήσεων. (δ) Μετά από αίτηση μετόχων που εκπροσωπούν το ένα πέμπτο (1/5) του καταβεβλημένου μετοχικού κεφαλαίου, η οποία υποβάλλεται στην Εταιρεία μέχρι την 22.12.2015, δηλ. πέντε (5) τουλάχιστον πλήρεις ημέρες πριν από τη Γενική Συνέλευση, το Διοικητικό Συμβούλιο υποχρεούται να παρέχει στη Γενική Συνέλευση πληροφορίες για την πορεία των εταιρικών υποθέσεων και την περιουσιακή κατάσταση της Εταιρείας. Το Διοικητικό Συμβούλιο μπορεί να αρνηθεί την παροχή των πληροφοριών για αποχρώντα ουσιώδη λόγο, ο οποίος αναγράφεται στα πρακτικά. Αντίστοιχες προθεσμίες για τυχόν άσκηση δικαιωμάτων μειοψηφίας των μετόχων ισχύουν και σε περίπτωση Επαναληπτικών Γενικών Συνελεύσεων. Σε όλες τις ανωτέρω αναφερόμενες περιπτώσεις οι αιτούντες μέτοχοι οφείλουν να αποδεικνύουν τη μετοχική τους ιδιότητα και τον αριθμό των μετοχών που κατέχουν κατά την άσκηση του σχετικού δικαιώματος. Τέτοια απόδειξη αποτελεί και η προσκόμιση βεβαίωσης από τον φορέα στον οποίο τηρούνται οι οικείες κινητές αξίες ή η πιστοποίηση της μετοχικής ιδιότητας με απευθείας ηλεκτρονική σύνδεση φορέα και Εταιρείας. Γ. ΔΙΑΔΙΚΑΣΙΑ ΓΙΑ ΤΗΝ ΑΣΚΗΣΗ ΔΙΚΑΙΩΜΑΤΟΣ ΨΗΦΟΥ ΜΕΣΩ ΑΝΤΙΠΡΟΣΩΠΟΥ - Ο μέτοχος συμμετέχει στην Έκτακτη Γενική Συνέλευση και ψηφίζει είτε αυτοπροσώπως είτε μέσω αντιπροσώπων. Κάθε μέτοχος μπορεί να διορίζει μέχρι τρεις (3) αντιπροσώπους. Νομικά πρόσωπα μετέχουν στη Γενική Συνέλευση ορίζοντας ως εκπροσώπους τους μέχρι τρία (3) φυσικά πρόσωπα. Ωστόσο, αν ο μέτοχος κατέχει μετοχές της Εταιρείας, οι οποίες εμφανίζονται σε περισσότερους του ενός λογαριασμούς αξιών, ο περιορισμός αυτός δεν εμποδίζει τον εν λόγω μέτοχο να ορίζει διαφορετικούς αντιπροσώπους για τις μετοχές που εμφανίζονται στον κάθε λογαριασμό αξιών σε σχέση με την Γενική Συνέλευση. Αντιπροσώπους που ενεργεί για περισσότερους μετόχους μπορεί να ψηφίζει διαφορετικά για κάθε μέτοχο. Ο αντιπρόσωπος μετόχου υποχρεούται να γνωστοποιεί στην Εταιρεία, πριν από την έναρξη της συνεδρίασης της Έκτακτης Γενικής Συνέλευσης, κάθε συγκεκριμένο γεγονός, το

οποίο μπορεί να είναι χρήσιμο στους μετόχους για την αξιολόγηση του κινδύνου να εξυπηρετήσει ο αντιπρόσωπος άλλα συμφέροντα πλην των συμφερόντων του αντιπροσωπευμένου μετόχου. Κατά την έννοια της παρούσας παραγράφου, μπορεί να προκύπτει σύγκρουση συμφερόντων ιδίως όταν ο αντιπρόσωπος: α) είναι μέτοχος που ασκεί τον έλεγχο της Εταιρείας ή είναι άλλο νομικό πρόσωπο ή οντότητα η οποία ελέγχεται από το μέτοχο αυτόν, β) είναι μέλος του Διοικητικού Συμβουλίου ή της εν γένει διοίκησης της Εταιρείας ή μετόχου που ασκεί τον έλεγχο της Εταιρείας, ή άλλου νομικού προσώπου ή οντότητας που ελέγχεται από μέτοχο ο οποίος ασκεί τον έλεγχο της Εταιρείας, γ) είναι υπάλληλος ή Ορκωτός Ελεγκτής της Εταιρείας ή μετόχου που ασκεί τον έλεγχο της Εταιρείας, ή άλλου νομικού προσώπου ή οντότητας που ελέγχεται από μέτοχο, ο οποίος ασκεί τον έλεγχο της Εταιρείας, δ) είναι σύζυγος ή συγγενής πρώτου βαθμού με ένα από τα φυσικά πρόσωπα που αναφέρονται στις ως άνω περιπτώσεις (α) έως (γ). Ο διορισμός και η ανάκληση αντιπροσώπου του μετόχου γίνεται εγγράφως και κοινοποιείται στην Εταιρεία με τους ίδιους τύπους, τουλάχιστον τρεις (3) ημέρες πριν από την ημερομηνία συνεδρίασης της Έκτακτης Γενικής Συνέλευσης. Η Εταιρεία έχει καταστήσει διαθέσιμο στην ιστοσελίδα της (www.profile.gr) το έντυπο που χρησιμοποιεί για το διορισμό αντιπροσώπου. Το εν λόγω έντυπο κατατίθεται συμπληρωμένο και υπογεγραμμένο από το μέτοχο στο Ταμείο της Εταιρείας στη διεύθυνση Λεωφόρος Συγγρού αριθ. 199, Νέα Σμύρνη Αττικής ή αποστέλλεται τηλεομοιοτυπικώς στο fax: 210-93.01.222 τρεις (3) τουλάχιστον ημέρες πριν από την ημερομηνία της Έκτακτης Γενικής Συνέλευσης. Ο δικαιούχος μέτοχος καλείται να μεριμνά για την επιβεβαίωση της επιτυχούς αποστολής του εντύπου διορισμού αντιπροσώπου και της παραλαβής του από την Εταιρεία, καλώντας, κατά τις εργάσιμες ημέρες και ώρες, στο τηλέφωνο: 210-93.01.200. Δ. ΔΙΑΘΕΣΙΜΑ ΕΓΓΡΑΦΑ - Το πλήρες κείμενο των σχεδίων αποφάσεων και τυχόν εγγράφων που προβλέπονται στο άρθρο 27 παρ. 3 περιπτώσεις γ' και δ' του κ.ν. 2190/1920 θα διατίθεται σε έγχαρτη μορφή στα γραφεία της έδρας της Εταιρείας (Λεωφόρος Συγγρού αριθ. 199, Νέα Σμύρνη Αττικής). Ε. ΔΙΑΘΕΣΙΜΕΣ ΠΛΗΡΟΦΟΡΙΕΣ - Οι πληροφορίες του άρθρου 27 παρ. 3 του κ.ν. 2190/1920 θα διατίθενται σε ηλεκτρονική μορφή στην ιστοσελίδα της Εταιρείας www.profile.gr

CPI Α.Ε ΗΛΕΚΤΡΟΝΙΚΩΝ ΥΠΟΛΟΓΙΣΤΩΝ

Τακτική Γενική Συνέλευση την 30/12/2015 ημέρα Τετάρτη και ώρα 10:00 π.μ. στα γραφεία της εταιρείας στον Ταύρο Αττικής οδός Ραφαηλίδη αριθμός 1. -Σε περίπτωση μη επίτευξης της απαιτούμενης για όλα τα θέματα της ημερήσιας διάταξης απαρτίας του 1/5 του μετοχικού κεφαλαίου στην άνω Γενική Συνέλευση, σε Α' Επαναληπτική Γενική Συνέλευση, που θα πραγματοποιηθεί στις 15 Ιανουαρίου 2016, ημέρα Παρασκευή και ώρα 10.00 στα γραφεία της έδρας της εταιρείας στον Ταύρο Αττικής, οδός Ραφαηλίδη αριθμός 1, χωρίς να δημοσιευτεί νεότερη πρόσκληση, για συζήτηση και λήψη αποφάσεων επί των κάτωθι θεμάτων της ημερήσιας διάταξης: Θέματα Ημερήσιας Διάταξης: Υποβολή, συζήτηση και έγκριση των ετήσιων οικονομικών καταστάσεων της οικονομικής χρήσης (1/7/2014 έως 30/6/2015), της Έκθεσης του Διοικητικού Συμβουλίου και του Πιστοποιητικού του Ορκωτού Ελεγκτή - Λογιστή. Απαλλαγή από κάθε ευθύνη αποζημίωσης των μελών του Διοικητικού Συμβουλίου και των Ελεγκτών για την χρήση 1/7/2014 έως 30/6/2015. Εκλογή ορκωτών ελεγκτών - λογιστών για την χρήση 1/7/2015 έως 30/6/2016 και καθορισμός της αμοιβής τους. Έγκριση αμοιβών και άλλων παροχών των μελών του Δ.Σ. που καταβλήθηκαν κατά την εταιρική χρήση 1/7/2014-30/6/2015 σύμφωνα με το άρθρο 24 παρ 2 του Ν. 2190/20 και προέγκριση αμοιβών για την εταιρική χρήση 1/7/2015-30/6/2016 και για την εταιρική χρήση 1/7/2016-30/6/2017. Έγκριση αμοιβών και συμβάσεων σύμφωνα με το άρθρο 23α παρ. 2 του ν.2190/1920. Παροχή άδειας στα μέλη του Δ.Σ. για συμμετοχή τους στο Διοικητικό Συμβούλιο άλλων εταιρειών. Αγορά ιδίων μετοχών. 8. Διάφορα θέματα - Ανακοινώσεις. Περαιτέρω, με βάση τα άρθρα 26 παρ. 2β και 28 Α' του Κ.Ν. 2190/20, η εταιρεία ενημερώνει τους μετόχους της για τα ακόλουθα: α. Δικαίωμα Συμμετοχής και Ψήφου στη Γενική Συνέλευση: Στη Γενική Συνέλευση δικαιούται να συμμετέχει και να ψηφίζει κάθε μέτοχος. Κάθε κοινή μετοχή της εταιρείας παρέχει δικαίωμα μίας (1) ψήφου στη Γενική Συνέλευση. Στην Τακτική Γενική Συνέλευση δικαιούται να συμμετέχει όποιος εμφανίζεται ως μέτοχος στα αρχεία του Συστήματος Άυλων Τίτλων, που διαχειρίζεται η «Ελληνικά Χρηματιστήρια Α.Ε.» (Ε.Χ.Α.Ε.), όπου τηρούνται οι κινητές αξίες (μετοχές) της εταιρείας. Η απόδειξη της μετοχικής ιδιότητας γίνεται με την προσκόμιση σχετικής έγγραφης βεβαίωσης από την «Ελληνικά Χρηματιστήρια Α.Ε.», ή εναλλακτικά, με απευθείας ηλεκτρονική σύνδεση της εταιρείας με τα αρχεία του εν λόγω φορέα. Η ιδιότητα του μετόχου πρέπει να υφίσταται κατά την έναρξη της πέμπτης (5ης) ημέρας πριν από την ημέρα συνεδρίασης της Γενικής Συνέλευσης της 30.12.2015 (ημερομηνία καταγραφής), ήτοι κατά την έναρξη της 25.12.2015 και η σχετική έγγραφη βεβαίωση ή η ηλεκτρονική πιστοποίηση της μετοχικής τους ιδιότητας πρέπει να περιέλθει στην Εταιρεία, το αργότερο μέχρι την τρίτη (3η) ημέρα πριν από τη συνεδρίαση της Γενικής Συνέλευσης, ήτοι έως και την 27.12.2015. Για τη συμμετοχή στην Α' Επαναληπτική Γενική Συνέλευση της 15.01.2015, η ιδιότητα του μετόχου πρέπει να υφίσταται κατά την έναρξη της τέταρτης (4ης) ημέρας πριν από την ημέρα συνεδρίασης αυτής, ήτοι κατά την 11.01.2015 (ημερομηνία Καταγραφής Α' Επαναληπτικής Γενικής Συνέλευσης) και η σχετική έγγραφη βεβαίωση ή η ηλεκτρονική πιστοποίηση της μετοχικής ιδιότητας αυτών πρέπει να περιέλθει στην εταιρεία, το αργότερο μέχρι την τρίτη (3η) ημέρα πριν από την ορισθείσα ημερομηνία συνεδρίασης της ως άνω Α' Επαναληπτικής Γενικής Συνέλευσης, ήτοι μέχρι την 12.01.2015. Έναντι της εταιρείας θεωρείται ότι έχει δικαίωμα συμμετοχής και ψήφου στη Γενική Συνέλευση μόνον όποιος φέρει την ιδιότητα του μετόχου κατά την Ημερομηνία Καταγραφής. Σε περίπτωση μη συμμόρφωσης προς τις άνω διατάξεις του άρθρου 28α' του Κ.Ν. 2190/20, ο εν λόγω μέτοχος μετέχει στη Γενική Συνέλευση μόνο μετά από άδειά της. Σημειώνεται ότι η άσκηση των εν λόγω δικαιωμάτων συμμετοχής και ψήφου δεν προϋποθέτει τη δέσμευση των μετοχών του δικαιούχου ούτε την τήρηση άλλης ανάλογης διαδικασίας, η οποία περιορίζει τη δυνατότητα πώλησης και μεταβίβασης αυτών κατά το χρονικό διάστημα που μεσολαβεί ανάμεσα στην Ημερομηνία Καταγραφής και στην ημερομηνία συνεδρίασης της οικείας Γενικής Συνέλευσης. β. Διαδικασία για την άσκηση δικαιώματος ψήφου μέσω αντιπροσώπου/ων: Ο μέτοχος συμμετέχει στη γενική συνέλευση και ψηφίζει είτε αυτοπροσώπως είτε μέσω αντιπροσώπων. Διατάξεις του καταστατικού, οι οποίες περιορίζουν είτε την δι' αντιπροσώπων ενάσκηση των δικαιωμάτων του μετόχου είτε την επιλεξιμότητα των προσώπων που μπορούν να ορίζονται ως αντιπρόσωποι, δεν έχουν ισχύ. Κάθε μέτοχος μπορεί να διορίζει μέχρι (3) αντιπροσώπους. Ωστόσο, αν ο μέτοχος κατέχει μετοχές της εταιρείας, οι οποίες εμφανίζονται σε περισσότερους του ενός λογαριασμούς αξιών, ο περιορισμός αυτός δεν εμποδίζει τον μέτοχο να ορίζει διαφορετικούς αντιπροσώπους για τις μετοχές που εμφανίζονται στον κάθε λογαριασμό αξιών σε σχέση με τη Γενική Συνέλευση. Αντιπρόσωπος που ενεργεί για περισσότερους μετόχους μπορεί να ψηφίζει διαφορετικά για κάθε μέτοχο. Νομικά πρόσωπα μετέχουν στη γενική συνέλευση ορίζοντας ως εκπροσώπους τους μέχρι τρία (3) φυσικά πρόσωπα. Ο μέτοχος μπορεί να διορίσει αντιπρόσωπο για μία και μόνη γενική συνέλευση ή για όσες συνελεύσεις λάβουν χώρα εντός ορισμένου χρόνου. Ο αντιπρόσωπος ψηφίζει σύμφωνα με τις οδηγίες του μετόχου, εφόσον υφίσταται, και υποχρεούται να αρχειοθετεί τις οδηγίες ψήφου για τουλάχιστον ένα (1) έτος, από την υποβολή του πρακτικού της γενικής συνέλευσης στη δημόσια αρχή, ή εάν η απόφαση υποβάλλεται σε δημοσιότητα από την καταχώριση αυτής στο Μητρώο Ανωμόνων Εταιρειών. Ο αντιπρόσωπος μετόχου υποχρεούται να γνωστοποιεί στην εταιρεία, πριν από την έναρξη της συνεδρίασης της Γενικής Συνέλευσης, κάθε συγκεκριμένο γεγονός το οποίο μπορεί να είναι χρήσιμο στους μετόχους για την αξιολόγηση του κινδύνου να εξυπηρετήσει ο αντιπρόσωπος άλλα συμφέροντα πλην των συμφερόντων του μετόχου. Σύγκρουση συμφερόντων μπορεί να προκύψει ιδίως όταν ο αντιπρόσωπος: α) είναι μέτοχος που ασκεί τον έλεγχο της εταιρείας ή είναι άλλο νομικό πρόσωπο ή οντότητα η οποία ελέγχεται από το μέτοχο αυτόν, β) είναι μέλος του διοικητικού συμβουλίου ή της εν γένει διοίκησης της εταιρείας ή μετόχου που ασκεί τον έλεγχο της

εταιρείας, ή άλλου νομικού προσώπου ή οντότητας που ελέγχεται από μέτοχο ο οποίος ασκεί τον έλεγχο της εταιρείας, γ) είναι υπάλληλος ή ορκωτός ελεγκτής της εταιρείας ή μέτοχος που ασκεί τον έλεγχο της εταιρείας, ή άλλου νομικού προσώπου ή οντότητας που ελέγχεται από μέτοχο, ο οποίος ασκεί τον έλεγχο της εταιρείας, δ) είναι σύζυγος ή συγγενής πρώτου βαθμού με ένα από τα φυσικά πρόσωπα που αναφέρονται στις περιπτώσεις α' έως γ'. Ο διορισμός και η ανάκληση αντιπροσώπου του μετόχου γίνεται εγγράφως και κοινοποιείται στην εταιρεία, τουλάχιστον τρεις (3) ημέρες πριν από την ορισθείσα ημερομηνία συνεδρίασης της Γενικής Συνέλευσης, ήτοι μέχρι την 27.12.2015, κατά τις εργάσιμες ημέρες και ώρες. Η εταιρεία έχει καταστήσει διαθέσιμο στην ιστοσελίδα της (www.cpi.gr) στο διαδίκτυο, το έντυπο που χρησιμοποιεί για το διορισμό πληρεξουσίου αντιπροσώπου. Το εν λόγω έντυπο κατατίθεται συμπληρωμένο και υπογεγραμμένο από τον μέτοχο στα Κεντρικά Γραφεία της εταιρείας, στη διεύθυνση Ραφαηλίδη 1, Ταύρος Αττικής (Υπηρεσία Εξυπηρέτησης Μετόχων, υπεύθυνη κ. Σοφία Τσαδήμα) ή αποστέλλεται τηλεομοιοτυπικώς στο φαξ: 210-4805 801 τρεις (3) τουλάχιστον ημέρες πριν από την ημερομηνία της Τακτικής Γενικής Συνέλευσης ή τυχόν Επαναληπτικών αυτής. Ο δικαιούχος μέτοχος καλείται να μεριμνά για την επιβεβαίωση της επιτυχούς αποστολής του εντύπου διορισμού αντιπροσώπου και της παραλαβής του από την εταιρεία, καλώντας στο τηλέφωνο: 210-4805 855. γ. Δικαιώματα Μειοψηφίας των μετόχων. 1) Με αίτηση μετόχων που εκπροσωπούν το ένα εικοστό (1/20) του καταβεβλημένου μετοχικού κεφαλαίου, το Διοικητικό Συμβούλιο της εταιρείας υποχρεούται να εγγράψει στην ημερήσια διάταξη της Τακτικής Γενικής Συνέλευσης που έχει ήδη συγκληθεί για την 30.12.2015, πρόσθετα θέματα, εάν η σχετική αίτηση περιέλθει στο Διοικητικό Συμβούλιο δεκαπέντε (15) τουλάχιστον ημέρες πριν από την Τακτική Γενική Συνέλευση, ήτοι μέχρι και την 15.12.2015. Η αίτηση για την εγγραφή πρόσθετων θεμάτων στην ημερήσια διάταξη συνοδεύεται από αιτιολόγηση ή από σχέδιο απόφασης προς έγκριση στη Γενική Συνέλευση και η αναθεωρημένη ημερήσια διάταξη δημοσιοποιείται με τον ίδιο τρόπο όπως η προηγούμενη ημερήσια διάταξη δεκατρείς (13) ημέρες πριν από την ημερομηνία της Τακτικής Γενικής Συνέλευσης, ήτοι μέχρι και την 17.12.2015, και ταυτόχρονα τίθεται στη διάθεση των μετόχων στο διαδίκτυο, στην ιστοσελίδα της Εταιρείας (www.cpi.gr), μαζί με την αιτιολόγηση ή το σχέδιο απόφασης που έχει υποβληθεί από τους μετόχους κατά τα προβλεπόμενα στο άρθρο 27 παρ. 3 του Κ.Ν. 2190/1920 (άρθρο 39 παρ. 2 του Κ.Ν. 2190/1920). 2) Με αίτηση μετόχων που εκπροσωπούν το ένα εικοστό (1/20) του καταβεβλημένου μετοχικού κεφαλαίου, το Διοικητικό Συμβούλιο θέτει στη διάθεση των μετόχων κατά τα οριζόμενα στο άρθρο 27 παρ. 3 του Κ.Ν. 2190/1920, έξη (6) τουλάχιστον ημέρες πριν από την ημερομηνία σύγκλησης της Τακτικής Γενικής Συνέλευσης, ήτοι το αργότερο μέχρι την 24.12.2015, σχέδια αποφάσεων για θέματα που έχουν περιληφθεί στην αρχική ή την αναθεωρημένη ημερήσια διάταξη, αν η σχετική αίτηση περιέλθει στο Διοικητικό Συμβούλιο επτά (7) τουλάχιστον ημέρες πριν από την ημερομηνία της Γενικής Συνέλευσης της 30.12.2015, ήτοι μέχρι και την 23.12.2015 (άρθρο 39 παρ. 2 του Κ.Ν. 2190/1920). 3) Μετά από αίτηση οποιουδήποτε μετόχου που υποβάλλεται στην Εταιρεία πέντε (5) τουλάχιστον πλήρεις ημέρες πριν από τη Γενική Συνέλευση της 30.12.2015, ήτοι μέχρι και την 25.12.2015, το Διοικητικό Συμβούλιο υποχρεούται να παρέχει στη Γενική Συνέλευση τις αιτούμενες συγκεκριμένες πληροφορίες για τις υποθέσεις της εταιρείας, στο μέτρο που αυτές είναι χρήσιμες για την πραγματική εκτίμηση των θεμάτων της ημερήσιας διάταξης. Το Διοικητικό Συμβούλιο μπορεί να απαντήσει ενιαία σε αιτήσεις μετόχων με το ίδιο περιεχόμενο. Υποχρέωση παροχής πληροφοριών δεν υφίσταται όταν οι σχετικές πληροφορίες διατίθενται ήδη στην ιστοσελίδα της Εταιρείας, ιδίως με τη μορφή ερωτήσεων και απαντήσεων. Το Διοικητικό Συμβούλιο μπορεί να αρνηθεί την παροχή των πληροφοριών για αποχρώντα ουσιώδη λόγο, ο οποίος αναγράφεται στα πρακτικά (άρθρο 39 παρ. 4 του Κ.Ν. 2190/1920). 4) Μετά από αίτηση μετόχων που εκπροσωπούν το ένα πέμπτο (1/5) του καταβεβλημένου μετοχικού κεφαλαίου και η οποία υποβάλλεται στην εταιρεία πέντε (5) τουλάχιστον πλήρεις ημέρες πριν από την Τακτική Γενική Συνέλευση της 30.12.2015, ήτοι μέχρι και την 25.12.2015, το Διοικητικό Συμβούλιο υποχρεούται να παρέχει στη Γενική Συνέλευση πληροφορίες για την πορεία των εταιρικών υποθέσεων και την περιουσιακή κατάσταση της εταιρείας. Το Διοικητικό Συμβούλιο μπορεί να αρνηθεί την παροχή των πληροφοριών για αποχρώντα ουσιώδη λόγο, ο οποίος αναγράφεται στα πρακτικά (άρθρο 39 παρ. 5 του Κ.Ν. 2190/1920). Αντίστοιχες προθεσμίες για τυχόν άσκηση δικαιωμάτων μειοψηφίας των μετόχων ισχύουν και σε περίπτωση Επαναληπτικών Γενικών Συνελεύσεων. Σε όλες τις ανωτέρω αναφερόμενες περιπτώσεις οι αιτούντες μέτοχοι οφείλουν να αποδεικνύουν τη μετοχική τους ιδιότητα και τον αριθμό των μετοχών που κατέχουν κατά την άσκηση του σχετικού δικαιώματος. Τέτοια απόδειξη αποτελεί η προσκόμιση έγγραφης βεβαίωσης από το φορέα στον οποίο τηρούνται οι οικείες κινητές αξίες ή εναλλακτικά η πιστοποίηση της μετοχικής τους ιδιότητας με απευθείας ηλεκτρονική σύνδεση φορέα και εταιρείας. δ. Διαθέσιμες πληροφορίες και έγγραφα: Οι πληροφορίες και τα έγγραφα που προβλέπονται στο άρθρο 27 παρ. 3 του Κ.Ν. 2190/1920, θα διατίθενται σε έγκυρη μορφή στα γραφεία της έδρας της εταιρείας στην οδό Ραφαηλίδη αρ. 1 στον Ταύρο Αττικής (Τμήμα Εξυπηρέτησης Μετόχων, υπεύθυνη κ. Σοφία Τσαδήμα) και σε ηλεκτρονική μορφή στο διαδίκτυο, με ανάρτησή τους στην ιστοσελίδα της εταιρείας www.cpi.gr.

Ομολογιακά Δάνεια Επιχειρήσεων

Πλήθος Εισηγμένων Ομολογίων	Ονομαστική αξία	Τιμή έκδοσης	Σημερινό επιτόκιο	Ημερ. λήξης	Διάρκεια (έτη)	Σημείωση	Ομολογιακά Δάνεια Επιχειρήσεων			Κατωτ Τιμή	Ανωτ Τιμή	Τιμή κλεισ.	Προηγ. Κλείσιμο-ημ/νία	Όγκος	Αξία Συναλλαγών	Τελευταία εντολή			Μεγ έτους			
							Προσ/μένο Κοινό	Τοκ/ρίδιο Προτιμησιακό	Μον. Διασπ.							Τιμή	Αγορ./ Πώλ.	Ημερομηνία		λαχ έτους		
1,794,284	13.76	9.77	0.00	21/10/2025	18	---	---	---	1	ΝΗΡΕΥΣ ΙΧΘΥΟΚΑΛΛΙΕΡΓΕΙΕΣ Α.Ε. (Μετατρ. σε ΚΟ μτχ)	---	---	---	12.0000	29/01/2014	---	---	11.0000	A	17/11/2014	12.0000	12.0000
212,801,311	1.00	1.00	6.30	29/07/2020	7	---	10	---	1	MARFIN INVESTMENT GROUP Α.Ε. ΣΕΙΡΑ Β (ΜΟΔ)	---	---	---	0.8500	23/08/2013	---	---	1.0000	A	28/11/2014	0.8500	0.8500
163,991,598	1.00	1.00	7.00	29/07/2019	6	---	10	---	1	MARFIN INVESTMENT GROUP Α.Ε. ΣΕΙΡΑ Α (ΜΟΔ)	---	---	---	1.0000	23/08/2013	---	---	1.0000	A	28/11/2014	1.0000	1.0000

Σημειώσεις Εταιρικών Ομολόγων

Ο Όγκος Συναλλαγών υπολογίζεται ως (Τεμάχια) * (Ονομαστική Τιμή). Η Αξία Συναλλαγών υπολογίζεται ως (Τεμάχια) * (Ονομαστική Τιμή) * (Τιμή %) + (Δεδουλευμένοι Τόκοι).

Οι τιμές συναλλαγών των ομολόγων υπολογίζονται ως ποσοστό επί τοις εκατό (%) της ονομαστικής τους τιμής.

Όλα τα ομόλογα έχουν Ονομαστική Αξία εκπεφρασμένη σε Ευρώ (εκτός εάν σημειώνεται διαφορετικά).

* Προσ/μένο = Προσαρτημένο

Ομόλογα Ελληνικού Δημοσίου

Πλήθος Εισηγμ. Ομολογιών	Ονομ. αξία	Σημερινό επιτόκιο	Υπολογισμός Δεδουλευμένων	Ημερ/νία Λήξης [1]	Διάρκεια (έτη)	Σημείωση	Ημερομηνία Πληρ.	Αξία τρέχοντος	Μον. Διαπρ.	Ομόλογα Ελληνικού Δημοσίου	Κατωτ Τιμή	Ανωτ Τιμή	Τιμή κλεισ.	Προηγ. Κλείσιμο-ημ/νία	Όγκος	Αξία Συναλλαγών	Τελευταία εντολή Αγορ./ Πώλ. Ημερομηνία
1,792,455,803	1.00	4.30	Πργμ/Πργμ	24/02/2023	11	---	24/02	4.30	1	ΟΕΔ-ΣΤΘ-240223-11X-2,000-1,00	---	---	---	10.0000	22/06/2015	---	---
1,771,485,249	1.00	4.30	Πργμ/Πργμ	24/02/2024	12	---	24/02	4.30	1	ΟΕΔ-ΣΤΘ-240224-12X-2,000-1,00	---	---	---	10.0000	22/06/2015	---	---
1,744,316,583	1.00	4.30	Πργμ/Πργμ	24/02/2025	13	---	24/02	4.30	1	ΟΕΔ-ΣΤΘ-240225-13X-2,000-1,00	---	---	---	10.0000	22/06/2015	---	---
1,498,761,836	1.00	4.30	Πργμ/Πργμ	24/02/2026	14	---	24/02	4.30	1	ΟΕΔ-ΣΤΘ-240226-14X-2,000-1,00	---	---	---	10.0000	22/06/2015	---	---
1,469,952,920	1.00	4.30	Πργμ/Πργμ	24/02/2027	15	---	24/02	4.30	1	ΟΕΔ-ΣΤΘ-240227-15X-2,000-1,00	---	---	---	10.0000	22/06/2015	---	---
1,525,434,082	1.00	4.30	Πργμ/Πργμ	24/02/2028	16	---	24/02	4.30	1	ΟΕΔ-ΣΤΘ-240228-16X-2,000-1,00	---	---	---	10.0000	22/06/2015	---	---
1,503,860,546	1.00	4.30	Πργμ/Πργμ	24/02/2029	17	---	24/02	4.30	1	ΟΕΔ-ΣΤΘ-240229-17X-2,000-1,00	---	---	---	10.0000	22/06/2015	---	---
1,435,418,132	1.00	4.30	Πργμ/Πργμ	24/02/2030	18	---	24/02	4.30	1	ΟΕΔ-ΣΤΘ-240230-18X-2,000-1,00	---	---	---	10.0000	22/06/2015	---	---
1,368,045,727	1.00	4.30	Πργμ/Πργμ	24/02/2031	19	---	24/02	4.30	1	ΟΕΔ-ΣΤΘ-240231-19X-2,000-1,00	---	---	---	10.0000	22/06/2015	---	---
1,373,758,194	1.00	4.30	Πργμ/Πργμ	24/02/2032	20	---	24/02	4.30	1	ΟΕΔ-ΣΤΘ-240232-20X-2,000-1,00	---	---	---	10.0000	22/06/2015	---	---
1,452,639,893	1.00	4.30	Πργμ/Πργμ	24/02/2033	21	---	24/02	4.30	1	ΟΕΔ-ΣΤΘ-240233-21X-2,000-1,00	---	---	---	10.0000	22/06/2015	---	---
1,410,344,954	1.00	4.30	Πργμ/Πργμ	24/02/2034	22	---	24/02	4.30	1	ΟΕΔ-ΣΤΘ-240234-22X-2,000-1,00	---	---	---	10.0000	22/06/2015	---	---
1,444,202,190	1.00	4.30	Πργμ/Πργμ	24/02/2035	23	---	24/02	4.30	1	ΟΕΔ-ΣΤΘ-240235-23X-2,000-1,00	---	---	---	10.0000	22/06/2015	---	---
1,505,138,031	1.00	4.30	Πργμ/Πργμ	24/02/2036	24	---	24/02	4.30	1	ΟΕΔ-ΣΤΘ-240236-24X-2,000-1,00	---	---	---	10.0000	22/06/2015	---	---
1,396,254,095	1.00	4.30	Πργμ/Πργμ	24/02/2037	25	---	24/02	4.30	1	ΟΕΔ-ΣΤΘ-240237-25X-2,000-1,00	---	---	---	10.0000	22/06/2015	---	---
1,382,167,704	1.00	4.30	Πργμ/Πργμ	24/02/2038	26	---	24/02	4.30	1	ΟΕΔ-ΣΤΘ-240238-26X-2,000-1,00	---	---	---	10.0000	22/06/2015	---	---
1,337,331,257	1.00	4.30	Πργμ/Πργμ	24/02/2039	27	---	24/02	4.30	1	ΟΕΔ-ΣΤΘ-240239-27X-2,000-1,00	---	---	---	10.0000	22/06/2015	---	---
1,371,908,706	1.00	4.30	Πργμ/Πργμ	24/02/2040	28	---	24/02	4.30	1	ΟΕΔ-ΣΤΘ-240240-28X-2,000-1,00	---	---	---	10.0000	22/06/2015	---	---
1,360,659,778	1.00	4.30	Πργμ/Πργμ	24/02/2041	29	---	24/02	4.30	1	ΟΕΔ-ΣΤΘ-240241-29X-2,000-1,00	---	---	---	10.0000	22/06/2015	---	---
1,432,747,403	1.00	4.30	Πργμ/Πργμ	24/02/2042	30	---	24/02	4.30	1	ΟΕΔ-ΣΤΘ-240242-30X-2,000-1,00	---	---	---	10.0000	22/06/2015	---	---
742,153	1,000.00	0.93	FLR Πργμ/360	10/08/2019	5	---	10/02 - 10/08	---	1	ΟΕΔ-ΚΥΜ-100819-05X-0,934-1.000	---	---	---	---	---	---	---
4,030,827	1,000.00	4.75	Πργμ/Πργμ	17/04/2019	5	---	17/04	4.75	1	ΟΕΔ-ΣΤΘ-170419-05X-4,750-1.000	---	---	---	---	---	---	---
2,089,066	1,000.00	3.38	Πργμ/Πργμ	17/07/2017	3	---	17/07	3.38	1	ΟΕΔ-ΣΤΘ-170717-03X-3,375-1.000	---	---	---	---	---	---	---

Σημειώσεις Ομολόγων Ελλ. Δημοσίου

Ο Όγκος Συναλλαγών υπολογίζεται ως (Τεμάχια) * (Ονομαστική Τιμή). Η Αξία Συναλλαγών υπολογίζεται ως (Τεμάχια) * (Ονομαστική Τιμή) * (Τιμή %) + (Δεδουλευμένοι Τόκοι)

Η Αξία του τρέχοντος τοκομεριδίου για τις εκδόσεις Ονομαστικής Αξίας 0,01 ευρώ, αναφέρεται σε Ονομαστική Αξία 100 ευρώ.

FLR (= Floating Interest Rate) Ομόλογο Μεταβλητού Επιτοκίου.

[1] - Η Ημερομηνία Λήξης της τοκοφόρου περιόδου και η Ημερομηνία Πληρωμής του τοκομεριδίου.

Ομόλογα σε Κυκλοφορία	Νόμισμα / Ελάχιστη διαπραγ.	Ημερομηνία Πληρ.	Αξία τρέχοντος τοκομεριδίου	Σημείωση	Προσ/μένο* Τοκ/ρίδιο	Μονάδα διαπραγ/σης	Ημερ/νία Έκδοσης	Διάρκεια (έτη)	Σημερινό επιτόκιο	Υ.Δ.Τ σε	Ομόλογα	Τελευταία τιμή προηγ.	Τελευτ. Τιμή	Εκφ. τοις μετρητοίς (€) Αγور. / Πώλ Ημερομηνία	Συναλλαγές σε τμχ	Ελάχιστο ζωής	Μέγιστο ζωής	
Ομολογιακά Δάνεια Διεθνών Οργανισμών																		
1,000,000	EUR / 1000	21/07	---	---	10	1	21/07/2006	10	5.0 FLR	360	ΟΜΟΛΟΓΟ ΕΥΡΩΠΑΪΚΗΣ ΤΡΑΠΕΖΑΣ ΕΠΕΝΔΥΣΕΩΝ	97.50	16/04/2007	---	---	---	---	---
Νομικών Προσώπων και Εταιρειών σε Συνάλλαγμα και Ευρο																		
0	GBP / 10	01/12	0.25	---	59	1	01/12/1928	100	2.5	360	Ε.Κ.Τ.Ε.	---	---	---	---	---	---	---
103,746	GBP / 10	01/12	0.25	---	57	1	01/12/1930	98	2.5	360	Ε.Κ.Τ.Ε. σειρά	2.27	05/02/1996	2.27	Π	05/02/1996	---	2.27

Σημειώσεις Ομολόγων Ελλ. Δημοσίου

Υ.Δ.Τ: Υπολογισμός Δεδουλευμένων Τόκων.

FLR (= Floating Interest Rate) Ομόλογο Μεταβλητού Επιτοκίου.

Η ελάχιστη διαπραγματεύσιμη Ονομαστική Αξία για όλους τους Άυλους Τίτλους του Δημοσίου είναι τα 100 Ευρώ.

* Προσ/μένο = Προσαρτημένο

Πίνακας Μελών Χρηματιστηρίου Αθηνών και Μελών ΕΤ.ΕΚ.

Επωνυμία	Τηλέφωνο	Φαξ	Αγορά Μετοχών			Αγορά Παραγώγων		Μέλη ΕΤ.ΕΚ.	
			Μέλος Αγοράς	Μέλος εξ Αποστάσεως	Ειδικός Διαπρήτης	Διαπρήτης	Ειδικός Διαπρήτης	Γενικό Εκκαθιστικό	Άμεσο Εκκαθιστικό
ALPHA ΤΡΑΠΕΖΑ Α.Ε.								a	
ΣΤΑΔΙΟΥ 40, ΑΘΗΝΑ	(210)-3260000	(210)-3264116							
	(210)-3265546	(210)-3265811							
ARGUS STOCKBROKERS LTD			a	a		a			
25 ΛΕΩΦΟΡΟΣ ΔΗΜΟΣΘΕΝΗ ΣΕΒΕΡΗ 10Σ & 20Σ ΟΡΟΦ , ΛΕΥΚΩΣΙΑ ΚΥΠΡΟΥ	357 22717000	0035722717070							
ATLANTIC SECURITIES LTD			a	a					
ΠΡΟΔΡΟΜΟΥ 37, ΛΕΥΚΩΣΙΑ ΚΥΠΡΟΥ	+357 22445400	00357 22661914							
ΑΤΤΙΣΑ BANK ΑΝΩΝΥΜΗ ΤΡΑΠΕΖΙΚΗ ΕΤΑΙΡΕΙΑ								a	
ΑΚΑΔΗΜΙΑΣ 54, ΑΘΗΝΑ	(210)-3390757	(210)-3646090							
ΟΜΗΡΟΥ 23, ΑΘΗΝΑ	(210)-3669000	(210)-3669410							
ΑΧΙΑ VENTURES GROUP LTD			a	a					
Γ. ΚΡΑΝΙΔΙΩΤΗ 10, ΛΕΥΚΩΣΙΑ ΚΥΠΡΟΥ	+357 22 742000	+357 22 742001							
ΑΧΟΝ ΧΡΗΜΑΤΙΣΤΗΡΙΑΚΗ Α.Ε.Π.Ε.Υ.			a			a			
ΣΤΑΔΙΟΥ 48, ΑΘΗΝΑ	(210)-3363800	(210)-3243903							
BANK OF AMERICA MERRILL LYNCH			a	a					
KING EDWARD STREET 2 , LONDON	(+44202)-7628 1000								
ΒΕΤΑ ΧΡΗΜΑΤΙΣΤΗΡΙΑΚΗ Α.Ε.Π.Ε.Υ.			a		a	a	a		a
ΒΡΑΙΛΑ & Λ. ΑΛΕΞΑΝΔΡΑΣ 29 , ΑΘΗΝΑ	(210)-6478900	(210)-6410139							
BNP PARIBAS SECURITIES SERVICES S.A.								a	
ΒΑΣΙΛΙΣΣΗΣ ΣΟΦΙΑΣ 94 & ΚΕΡΑΣΟΥΝΤΟΣ 1 , ΑΘΗΝΑ	+30 210-7468500	210-7468579-581							
CAPITAL ΑΧΕΠΕΥ			a			a			
ΜΗΤΡΟΠΟΛΕΩΣ 58, ΑΘΗΝΑ	(210)-3369700	(210)-3369820							
CFS ΧΡΗΜΑΤΙΣΤΗΡΙΑΚΗ Α.Ε.Π.Ε.Υ.			a			a			a
ΔΡΑΓΑΤΣΑΝΙΟΥ 6 (80Σ ΟΡΟΦΟΣ) , ΑΘΗΝΑ	+30 210-3360800	+30 210-3360980							
CISCO ΠΡΩΗΝ LAIKI FINANCIAL SERVICES LTD			a	a					
ΛΕΩΦ. ΒΥΡΩΝΟΣ 26, ΛΕΥΚΩΣΙΑ ΚΥΠΡΟΥ	357 22367367	357 22718567							
CITIGROUP GLOBAL MARKETS LIMITED			a	a					
CITIGROUP CENTER , CANADA SQ., CANARY WHARF 1, LONDON	44 (0) 20 79864000								
CREDIT SUISSE SECURITIES (EUROPE) LIMITED			a	a					
ONE CABOT SQUARE , LONDON	00442078888888								
DELTASTOCK AD									a
MEGAPARK OFFICE BUILDING, 6TH FLOOR, OFFICE AREA E, 115G TSARIGR									
DEUTSCHE BANK AG			a	a		a			
GREAT WINCHESTER STREET 1 , LONDON	+44 20 754 58000								
ESTINVEST S.A.									a
9TH REPUBLICII STREET , FOCSANI									
EUROBANK EQUITIES Α.Ε.Π.Ε.Υ.			a		a	a	a		a
ΦΙΛΕΛΛΗΝΩΝ 10, ΑΘΗΝΑ	(210)-3720000	(210)-3720001							
EUROCORP ΧΡΗΜΑΤΙΣΤΗΡΙΑΚΗ Α.Ε.			a			a			a
ΠΛ. ΦΙΛΙΚΗΣ ΕΤΑΙΡΕΙΑΣ 14, ΑΘΗΝΑ	(210)-7263500	(210)-7263666							
EUROTRUST ΧΡΗΜΑΤΙΣΤΗΡΙΑΚΗ Α.Ε.Π.Ε.Υ.			a						
ΣΟΦΟΚΛΕΟΥΣ 13-15, ΑΘΗΝΑ	(210)-3363100	(210)-3238334							
EUROXX ΧΡΗΜΑΤΙΣΤΗΡΙΑΚΗ Α.Ε.Π.Ε.Υ.			a			a			a
ΠΑΛΛΑΙΟΛΟΓΟΥ 7, ΧΑΛΑΝΔΡΙ	(210)-6879400	(210)-6879401							
GLOBAL CAPITAL SECURITIES & FINANCIAL SERVICES LTD			a	a					
ΛΕΩΦ. ΑΡΧΙΕΠΙΣΚΟΠΟΥ ΜΑΚΑΡΙΟΥ Γ' 50, ΚΤΙΡΙΟ ALPHA HOUSE 16Σ	357 22710710	357 22339332							
GUARDIAN TRUST ΧΡΗΜΑΤΙΣΤΗΡΙΑΚΗ Α.Ε.Π.Ε.Υ.			a			a			
ΦΙΛΕΛΛΗΝΩΝ 15, ΑΘΗΝΑ	(210)-3220402	(210)-3220498							
HSBC BANK PLC								a	
Λ. ΜΕΣΟΓΕΙΩΝ 109-111, ΑΘΗΝΑ	(210)-6961507	(210)-6929310							
INDEX ΧΡΗΜΑΤΙΣΤΗΡΙΑΚΗ Α.Ε.Π.Ε.Υ.			a						
ΔΡΑΓΑΤΣΑΝΙΟΥ 6, ΑΘΗΝΑ	(210)-3213920	(210)-3213216							
INTERFINBROK CORPORATION S.A.									a
STR.CALARASI NR. 1, CONSTANTA	0040241-639071	0241-547829							
MAGNA TRUST ΧΡΗΜΑΤΙΣΤΗΡΙΑΚΗ Α.Ε.Π.Ε.Υ.			a						
ΦΕΙΔΙΟΥ 9, ΑΘΗΝΑ	(210)-3327503	(210)-3327599							
MEGA EQUITY SECURITIES & FINANCIAL SERVICES LTD			a	a		a			
Λ. ΓΡΙΒΑ ΔΙΓΕΝΗ 42-44, ΛΕΥΚΩΣΙΑ ΚΥΠΡΟΥ	(+35722)-711711	(+35722)-711811							
MERIT ΧΡΗΜΑΤΙΣΤΗΡΙΑΚΗ Α.Ε.Π.Ε.Υ.			a		a	a			a
ΓΕΩΡΓΙΟΥ ΣΟΥΡΗ 3, ΑΘΗΝΑ	+30 210-3671890	210-3671830							
NUNTIOUS ΧΡΗΜΑΤΙΣΤΗΡΙΑΚΗ Α.Ε.Π.Ε.Υ.			a						
ΔΡΑΓΑΤΣΑΝΙΟΥ 6, ΑΘΗΝΑ	+30210-3350599	+30210-3254846							

Πίνακας Μελών Χρηματιστηρίου Αθηνών και Μελών ΕΤ.ΕΚ.

Επωνυμία	Διεύθυνση	Τηλέφωνο	Φαξ	Αγορά Μετοχών			Αγορά Παραγώγων		Μέλη ΕΤ.ΕΚ.	
				Μέλος Αγοράς	Μέλος εξ Αποστάσεως	Ειδικός Διαπρήτης	Διαπρήτης	Ειδικός Διαπρήτης	Γενικό Εκκαθιστικό	Άμεσο Εκκαθιστικό
ONE PLUS CAPITAL LIMITED	75 PRODROMOU AVENUE, ONEWORLD PARKVIEW HOUSE, 3RD FLOOR	3722873760		a	a		a			
PRELIUM Α.Ε.Π.Ε.Υ.	ΚΗΦΙΣΙΑΣ & ΔΑΒΑΚΗ 1, ΑΘΗΝΑ	(210)-3677000	(210)-6920403	a			a			
PROCHOICE CHRIMATISTIRIAKI LTD	ΣΠΥΡΟΥ ΚΥΠΡΙΑΝΟΥ 57, ΛΕΥΚΩΣΙΑ ΚΥΠΡΟΥ	+357-24-661192	+357-24-662464	a	a					
SHARELINK SECURITIES & FINANCIAL SERVICES LTD	ELLINAS HOUSE, ΘΕΟΤΟΚΗ 6, ΛΕΥΚΩΣΙΑ ΚΥΠΡΟΥ	(+35722)-554200	(+35722)-750852	a	a		a			
SOCIETE GENERALE S.A.	COURS VALMY PUTEAUX - LA DEFENSE 17, ΠΑΡΙΣΙ	(+33) 142134754	(+33) 142135697	a	a		a			
Λ. ΚΗΦΙΣΙΑΣ 240-242, ΑΘΗΝΑ		(210)-6790161	(210)-6728828							
SOLIDUS SECURITIES Α.Ε.Π.Ε.Υ.	ΛΟΥΙΖΗΣ ΡΙΑΝΚΟΥΡ 64, ΑΘΗΝΑ	(210)-6925500	(210)-6985421	a			a			a
SSIF BROKER SA	119 CALEA MOTILOR, ΝΑΡΟΚΑ									a
SSIF VIENNA INVESTMENT TRUST SA	4 SPLAIUL UNIRII, BUILDING B3, 6TH FLOOR, DISTRICT 4, BUCHAREST									a
THE CYPRUS INVESTMENT & SECURITIES CORPORATION LTD	LIMASSOL AVENUE 154, ΛΕΥΚΩΣΙΑ ΚΥΠΡΟΥ	357 22121700	357 22338800	a	a					
UBS LIMITED	FINSBURY AVENUE 1, LONDON	(+4420)-79013333	(+4420)-79012345	a	a					
Α. ΣΑΡΡΗΣ ΧΡΗΜΑΤΙΣΤΗΡΙΑΚΗ Α.Ε.Π.Ε.Υ.	ΔΡΑΓΑΤΣΑΝΙΟΥ 6, ΑΘΗΝΑ	+30 210-3367700	210-3312324	a						
ΑΛΦΑ FINANCE ΔΕΠΕΥ	ΜΕΡΛΙΝ 5, ΑΘΗΝΑ	(210)-3677400	(210)-3311193	a		a	a	a		a
ΑΤΛΑΣ ΧΡΗΜΑΤΙΣΤΗΡΙΑΚΗ Α.Ε.Π.Ε.Υ.	ΜΙΧΑΛΑΚΟΠΟΥΛΟΥ 125 & ΒΕΡΒΑΙΝΩΝ 14 - 16, ΑΘΗΝΑ	(210)-3363300	(210)-3238925	a			a			
Γ.Α. ΠΕΡΒΑΝΑΣ ΧΡΗΜΑΤΙΣΤΗΡΙΑΚΗ Α.Ε.Π.Ε.Υ.	ΣΟΦΟΚΛΕΟΥΣ 7 - 9, ΑΘΗΝΑ	(210)-3251875	(210)-3210291	a						
Δ.Α. ΤΣΕΚΟΥΡΑΣ ΧΡΗΜΑΤΙΣΤΗΡΙΑΚΗ Α.Ε.Π.Ε.Υ.	ΣΤΑΔΙΟΥ 33, ΑΘΗΝΑ	+30 210-3214406	210-3211997	a						
ΔΥΝΑΜΙΚΗ ΧΡΗΜΑΤΙΣΤΗΡΙΑΚΗ Α.Ε.Π.Ε.Υ.	ΟΜΗΡΟΥ 8, ΑΘΗΝΑ	+30 210-3677700	210-3677777	a			a			a
ΕΘΝΙΚΗ ΤΡΑΠΕΖΑ ΤΗΣ ΕΛΛΑΔΟΣ Α.Ε.	ΑΙΟΛΟΥ 86, ΑΘΗΝΑ	(210)-3341000	(210)-3228187	a			a		a	
	ΑΚΑΔΗΜΙΑΣ 68, ΑΘΗΝΑ	(210)-3328817	(210)-3328678							
ΕΘΝΙΚΗ ΧΡΗΜΑΤΙΣΤΗΡΙΑΚΗ Α.Ε.Π.Ε.Υ.	ΜΙΧΑΛΑΚΟΠΟΥΛΟΥ 91, ΑΘΗΝΑ	+30 210-7720000	+30 210-7720002	a		a	a	a		
ΕΛΛΗΝΙΚΗ ΤΡΑΠΕΖΑ (ΕΠΕΝΔΥΣΕΙΣ) ΛΤΔ	ΛΕΩΦ.ΚΥΡΙΑΚΟΥ ΜΑΤΣΗ 31 Β'ΟΡΟΦΟΣ ΤΘ 24747, ΛΕΥΚΩΣΙΑ ΚΥΠΡΟΥ	22500100	357 22500110	a	a					
ΕΛΛΗΝΟΑΜΕΡΙΚΑΝΙΚΗ ΧΡΗΜΑΤΙΣΤΗΡΙΑΚΗ Α.Ε.Π.Ε.Υ.	ΕΥΡΙΠΙΔΟΥ 6, ΑΘΗΝΑ	(210)-3311100	(210)-3215968	a		a	a			a
ΕΠΕΝΔΥΤΙΚΗ ΤΡΑΠΕΖΑ ΕΛΛΑΔΟΣ Α.Ε	ΑΙΓΙΑΛΕΙΑΣ & ΠΑΡΑΔΕΙΣΟΥ 32, ΜΑΡΟΥΣΙ	+30 210-8173111	+30 210-6896325	a		a	a	a	a	
ΗΛΙΑΣ ΠΕΤΡΟΠΟΥΛΑΚΗΣ ΧΡΗΜΑΤΙΣΤΗΡΙΑΚΗ Α.Ε.Π.Ε.Υ.	ΑΡΙΣΤΕΙΔΟΥ 9, ΑΘΗΝΑ	(210)-3213928	(210)-3216810	a			a			
Ι.Χ. ΜΑΥΡΙΚΗΣ ΧΡΗΜΑΤΙΣΤΗΡΙΑΚΗ Α.Ε.Π.Ε.Υ.	ΣΟΦΟΚΛΕΟΥΣ 5, ΑΘΗΝΑ	+30 210-3216730	210-3217767	a						
ΚΑΠΠΑ ΧΡΗΜΑΤΙΣΤΗΡΙΑΚΗ Α.Ε.Π.Ε.Υ.	ΒΑΛΛΩΡΙΤΟΥ 15, ΑΘΗΝΑ	+30 210-3678600	+30 210-3641002	a			a			
ΚΑΡΑΜΑΝΩΦ ΧΡΗΜΑΤΙΣΤΗΡΙΑΚΗ Α.Ε.Π.Ε.Υ.	ΠΛ. ΑΓΙΩΝ ΘΕΟΔΩΡΩΝ 2, ΑΘΗΝΑ	+30 210-3212947	+30 210-3217088	a			a			
ΚΥΚΛΟΣ ΧΡΗΜΑΤΙΣΤΗΡΙΑΚΗ Α.Ε.Π.Ε.Υ.	ΠΑΝΕΠΙΣΤΗΜΙΟΥ 39, ΑΘΗΝΑ	+30 210-3364300	+30 210-3239122	a			a			a
ΛΕΩΝ ΔΕΠΟΛΑΣ ΧΡΗΜΑΤΙΣΤΗΡΙΑΚΗ Α.Ε.Π.Ε.Υ.	ΧΡ. ΛΑΔΑ 1, ΑΘΗΝΑ	+30 210-3213276-86	+30 210-3211618	a		a	a			
ΜΙΔΑΣ ΧΡΗΜΑΤΙΣΤΗΡΙΑΚΗ Α.Ε.Π.Ε.Υ.	ΣΟΦΟΚΛΕΟΥΣ 5, ΑΘΗΝΑ	(210)-3253203	(210)-3253205	a		a				
Ν.ΧΡΥΣΟΧΟΙΔΗΣ ΧΡΗΜΑΤΙΣΤΗΡΙΑΚΗ Α.Ε.Π.Ε.Υ.	ΣΟΦΟΚΛΕΟΥΣ 7-9, ΑΘΗΝΑ	+30 210-3213913	+30 210-3216115	a			a			a
ΠΑΝΤΕΛΑΚΗΣ ΧΡΗΜΑΤΙΣΤΗΡΙΑΚΗ Α.Ε.Π.Ε.Υ.	Λ. ΜΕΣΟΓΕΙΩΝ 109-111, ΑΘΗΝΑ	(210)-6965000	(210)-6929550	a			a			

Πίνακας Μελών Χρηματιστηρίου Αθηνών και Μελών ΕΤ.ΕΚ.

Επωνυμία			Αγορά Μετοχών			Αγορά Παραγώγων		Μέλη ΕΤ.ΕΚ.	
Διεύθυνση	Τηλέφωνο	Φαξ	Μέλος Αγοράς	Μέλος εξ Αποστάσεως	Ειδικός Διαπρήτης	Διαπρήτης	Ειδικός Διαπρήτης	Γενικό Εκκαθιστικό	Άμεσο Εκκαθιστικό
ΠΕΙΡΑΙΩΣ Α.Ε.Π.Ε.Υ.			a		a	a	a		a
ΣΤΑΔΙΟΥ 10, ΑΘΗΝΑ	(210)-3354100	(210)-3233814							
ΠΗΓΑΣΟΣ ΧΡΗΜΑΤΙΣΤΗΡΙΑΚΗ Α.Ε.Π.Ε.Υ.			a			a			
ΒΑΛΛΑΩΡΙΤΟΥ 17, ΑΘΗΝΑ	(210)-3670700	(210)-3670760							
ΣΤ.ΕΜ.ΛΑΥΡΕΝΤΑΚΗΣ ΧΡΗΜΑΤΙΣΤΗΡΙΑΚΗ Α.Ε.Π.Ε.Υ.			a			a			
ΣΟΦΟΚΛΕΟΥΣ 7-9, ΑΘΗΝΑ	+30 210-3213336	+30 210-3246572							
ΤΡΑΠΕΖΑ EUROBANK ERGASIAS Α.Ε.								a	
ΟΘΩΝΟΣ 8, ΑΘΗΝΑ	(210)-3337000	(210)-3233866							
	(210)-3337969	(210)-3245916							
ΤΡΑΠΕΖΑ ΠΕΙΡΑΙΩΣ Α.Ε.			a			a		a	
ΑΜΕΡΙΚΗΣ 4, ΑΘΗΝΑ	(210)-3335000	(210)-3335079							
	(210)-3335918	(210)-3254207							

Πίνακας Μετοχών Υπό Ειδική Διαπραγμάτευση

Μετοχές	Κατηγορία Διαπραγμάτευσης
Ειδικός Διαπραγματευτής	Έναρξη Ειδικής Διαπραγμάτευσης
CYPRUS POPULAR BANK (ΚΟ)	Κατάσταση σε Αναστολή
ΠΕΙΡΑΙΩΣ Α.Ε.Π.Ε.Υ.	02/02/2013
ΒΙΟΧΑΛΚΟ (ΚΑ)	Κατάσταση σε Αναστολή
EUROBANK EQUITIES Α.Ε.Π.Ε.Υ.	20/01/2013
MERIT ΧΡΗΜΑΤΙΣΤΗΡΙΑΚΗ Α.Ε.Π.Ε.Υ.	13/12/2012
ΑΛΦΑ FINANCE ΑΕΠΕΥ	11/02/2013
ALPHA BANK (ΚΟ)	Κύρια Αγορά
EUROBANK EQUITIES Α.Ε.Π.Ε.Υ.	24/10/2012
MERIT ΧΡΗΜΑΤΙΣΤΗΡΙΑΚΗ Α.Ε.Π.Ε.Υ.	03/09/2013
ΕΘΝΙΚΗ ΧΡΗΜΑΤΙΣΤΗΡΙΑΚΗ Α.Ε.Π.Ε.Υ.	15/01/2013
ΕΛΛΗΝΟΑΜΕΡΙΚΑΝΙΚΗ ΧΡΗΜΑΤΙΣΤΗΡΙΑΚΗ Α.Ε.Π.Ε.Υ.	25/07/2014
ΕΠΕΝΔΥΤΙΚΗ ΤΡΑΠΕΖΑ ΕΛΛΑΔΟΣ Α.Ε	08/01/2013
ΠΕΙΡΑΙΩΣ Α.Ε.Π.Ε.Υ.	28/05/2013
ΑΤΤΙΚΑ BANK Α.Τ.Ε. (ΚΟ)	Κύρια Αγορά
ΒΕΤΑ ΧΡΗΜΑΤΙΣΤΗΡΙΑΚΗ Α.Ε.Π.Ε.Υ.	02/06/2014
EUROBANK EQUITIES Α.Ε.Π.Ε.Υ.	25/07/2014
BYTE COMPUTER (ΚΟ)	Κύρια Αγορά
MERIT ΧΡΗΜΑΤΙΣΤΗΡΙΑΚΗ Α.Ε.Π.Ε.Υ.	04/08/2013
COCA-COLA HBC AG (ΚΟ)	Κύρια Αγορά
EUROBANK EQUITIES Α.Ε.Π.Ε.Υ.	23/10/2013
ΕΘΝΙΚΗ ΧΡΗΜΑΤΙΣΤΗΡΙΑΚΗ Α.Ε.Π.Ε.Υ.	29/04/2013
ΠΕΙΡΑΙΩΣ Α.Ε.Π.Ε.Υ.	04/05/2015
FOLLI-FOLLIE (ΚΟ)	Κύρια Αγορά
ΕΘΝΙΚΗ ΧΡΗΜΑΤΙΣΤΗΡΙΑΚΗ Α.Ε.Π.Ε.Υ.	17/02/2014
ΠΕΙΡΑΙΩΣ Α.Ε.Π.Ε.Υ.	04/05/2015
FOURLIS ΣΥΜΜΕΤΟΧΩΝ (ΚΟ)	Κύρια Αγορά
ΕΛΛΗΝΟΑΜΕΡΙΚΑΝΙΚΗ ΧΡΗΜΑΤΙΣΤΗΡΙΑΚΗ Α.Ε.Π.Ε.Υ.	14/09/2005
FRIGOGLOSS (ΚΟ)	Κύρια Αγορά
EUROBANK EQUITIES Α.Ε.Π.Ε.Υ.	27/10/2014
INTRACOM HOLDINGS (ΚΟ)	Κύρια Αγορά
ΕΛΛΗΝΟΑΜΕΡΙΚΑΝΙΚΗ ΧΡΗΜΑΤΙΣΤΗΡΙΑΚΗ Α.Ε.Π.Ε.Υ.	07/09/2015
LAMDA DEVELOPMENT (ΚΟ)	Κύρια Αγορά
EUROBANK EQUITIES Α.Ε.Π.Ε.Υ.	08/12/2014
MARFIN INVESTMENT GROUP (ΚΟ)	Κύρια Αγορά
EUROBANK EQUITIES Α.Ε.Π.Ε.Υ.	23/03/2015
ΕΛΛΗΝΟΑΜΕΡΙΚΑΝΙΚΗ ΧΡΗΜΑΤΙΣΤΗΡΙΑΚΗ Α.Ε.Π.Ε.Υ.	25/07/2014
ΠΕΙΡΑΙΩΣ Α.Ε.Π.Ε.Υ.	02/02/2013
MLS ΠΛΗΡΟΦΟΡΙΚΗ (ΚΟ)	Κύρια Αγορά
ΕΛΛΗΝΟΑΜΕΡΙΚΑΝΙΚΗ ΧΡΗΜΑΤΙΣΤΗΡΙΑΚΗ Α.Ε.Π.Ε.Υ.	07/12/2015
QUALITY & RELIABILITY (ΚΟ)	Κύρια Αγορά
ΒΕΤΑ ΧΡΗΜΑΤΙΣΤΗΡΙΑΚΗ Α.Ε.Π.Ε.Υ.	20/08/2014
VIOHALCO SA/NV (ΚΑ)	Κύρια Αγορά
MERIT ΧΡΗΜΑΤΙΣΤΗΡΙΑΚΗ Α.Ε.Π.Ε.Υ.	17/03/2014
ΑΛΦΑ FINANCE ΑΕΠΕΥ	17/02/2014
ΑΛΟΥΜΥΛ (ΚΟ)	Κύρια Αγορά
ΒΕΤΑ ΧΡΗΜΑΤΙΣΤΗΡΙΑΚΗ Α.Ε.Π.Ε.Υ.	18/07/2013
ΓΕΚ ΤΕΡΝΑ (ΚΟ)	Κύρια Αγορά
ΕΛΛΗΝΟΑΜΕΡΙΚΑΝΙΚΗ ΧΡΗΜΑΤΙΣΤΗΡΙΑΚΗ Α.Ε.Π.Ε.Υ.	07/09/2015
ΕΠΕΝΔΥΤΙΚΗ ΤΡΑΠΕΖΑ ΕΛΛΑΔΟΣ Α.Ε	02/01/2013
ΔΕΗ (ΚΟ)	Κύρια Αγορά
EUROBANK EQUITIES Α.Ε.Π.Ε.Υ.	23/10/2012
ΑΛΦΑ FINANCE ΑΕΠΕΥ	08/01/2013
ΕΘΝΙΚΗ ΧΡΗΜΑΤΙΣΤΗΡΙΑΚΗ Α.Ε.Π.Ε.Υ.	26/03/2013
ΕΛΛΗΝΟΑΜΕΡΙΚΑΝΙΚΗ ΧΡΗΜΑΤΙΣΤΗΡΙΑΚΗ Α.Ε.Π.Ε.Υ.	01/09/2014
ΕΠΕΝΔΥΤΙΚΗ ΤΡΑΠΕΖΑ ΕΛΛΑΔΟΣ Α.Ε	08/01/2013
ΠΕΙΡΑΙΩΣ Α.Ε.Π.Ε.Υ.	28/09/2013
ΕΘΝΙΚΗ ΤΡΑΠΕΖΑ (ΚΟ)	Κύρια Αγορά
EUROBANK EQUITIES Α.Ε.Π.Ε.Υ.	24/10/2012
MERIT ΧΡΗΜΑΤΙΣΤΗΡΙΑΚΗ Α.Ε.Π.Ε.Υ.	03/09/2013
ΑΛΦΑ FINANCE ΑΕΠΕΥ	08/01/2013
ΕΘΝΙΚΗ ΧΡΗΜΑΤΙΣΤΗΡΙΑΚΗ Α.Ε.Π.Ε.Υ.	28/02/2013
ΕΛΛΗΝΟΑΜΕΡΙΚΑΝΙΚΗ ΧΡΗΜΑΤΙΣΤΗΡΙΑΚΗ Α.Ε.Π.Ε.Υ.	25/07/2014
ΕΠΕΝΔΥΤΙΚΗ ΤΡΑΠΕΖΑ ΕΛΛΑΔΟΣ Α.Ε	08/01/2013
ΛΕΩΝ ΔΕΠΟΛΑΣ ΧΡΗΜΑΤΙΣΤΗΡΙΑΚΗ Α.Ε.Π.Ε.Υ.	20/04/2015
ΠΕΙΡΑΙΩΣ Α.Ε.Π.Ε.Υ.	08/09/2013
ΕΛΛΑΚΤΩΡ (ΚΟ)	Κύρια Αγορά
EUROBANK EQUITIES Α.Ε.Π.Ε.Υ.	01/06/2013
ΕΘΝΙΚΗ ΧΡΗΜΑΤΙΣΤΗΡΙΑΚΗ Α.Ε.Π.Ε.Υ.	25/06/2013
ΕΠΕΝΔΥΤΙΚΗ ΤΡΑΠΕΖΑ ΕΛΛΑΔΟΣ Α.Ε	02/01/2013

Πίνακας Μετοχών Υπό Ειδική Διαπραγμάτευση

Μετοχές	Κατηγορία Διαπραγμάτευσης
Ειδικός Διαπραγματευτής	Έναρξη Ειδικής Διαπραγμάτευσης
ΕΛΛΗΝ. ΧΡΗΜΑΤΙΣΤΗΡΙΑ-Χ.Α. (ΚΟ)	Κύρια Αγορά
EUROBANK EQUITIES Α.Ε.Π.Ε.Υ.	01/06/2013
ΕΘΝΙΚΗ ΧΡΗΜΑΤΙΣΤΗΡΙΑΚΗ Α.Ε.Π.Ε.Υ.	25/06/2013
ΕΛΛΗΝΟΑΜΕΡΙΚΑΝΙΚΗ ΧΡΗΜΑΤΙΣΤΗΡΙΑΚΗ Α.Ε.Π.Ε.Υ.	01/09/2014
ΕΠΕΝΔΥΤΙΚΗ ΤΡΑΠΕΖΑ ΕΛΛΑΔΟΣ Α.Ε	02/01/2013
ΠΕΙΡΑΙΩΣ Α.Ε.Π.Ε.Υ.	04/05/2015
ΕΛΛΗΝΙΚΑ ΠΕΤΡΕΛΑΙΑ (ΚΟ)	Κύρια Αγορά
ΕΛΛΗΝΟΑΜΕΡΙΚΑΝΙΚΗ ΧΡΗΜΑΤΙΣΤΗΡΙΑΚΗ Α.Ε.Π.Ε.Υ.	14/09/2015
ΕΛΤΟΝ (ΚΟ)	Κύρια Αγορά
ΒΕΤΑ ΧΡΗΜΑΤΙΣΤΗΡΙΑΚΗ Α.Ε.Π.Ε.Υ.	03/09/2013
ΕΥΡΩΣΥΜΒΟΥΛΟΙ (ΚΟ)	Κύρια Αγορά
EUROBANK EQUITIES Α.Ε.Π.Ε.Υ.	22/07/2014
ΙΝΤΡΑΛΟΤ (ΚΟ)	Κύρια Αγορά
EUROBANK EQUITIES Α.Ε.Π.Ε.Υ.	01/06/2013
ΕΠΕΝΔΥΤΙΚΗ ΤΡΑΠΕΖΑ ΕΛΛΑΔΟΣ Α.Ε	02/01/2013
ΠΕΙΡΑΙΩΣ Α.Ε.Π.Ε.Υ.	28/09/2013
ΚΑΝΑΚΗΣ Σ. (ΚΟ)	Κύρια Αγορά
ΒΕΤΑ ΧΡΗΜΑΤΙΣΤΗΡΙΑΚΗ Α.Ε.Π.Ε.Υ.	01/10/2013
ΚΛΟΥΚΙΝΑΣ - ΛΑΠΠΑΣ (ΚΟ)	Κύρια Αγορά
ΒΕΤΑ ΧΡΗΜΑΤΙΣΤΗΡΙΑΚΗ Α.Ε.Π.Ε.Υ.	22/09/2014
ΚΡΕΤΑ ΦΑΡΜ (ΚΟ)	Κύρια Αγορά
EUROBANK EQUITIES Α.Ε.Π.Ε.Υ.	17/11/2014
ΚΥΠΡΟΥ ΤΡΑΠΕΖΑ (ΚΟ)	Κύρια Αγορά
EUROBANK EQUITIES Α.Ε.Π.Ε.Υ.	23/03/2015
ΕΘΝΙΚΗ ΧΡΗΜΑΤΙΣΤΗΡΙΑΚΗ Α.Ε.Π.Ε.Υ.	22/06/2015
ΜΟΤΟΡ ΟΙΛ (ΚΟ)	Κύρια Αγορά
EUROBANK EQUITIES Α.Ε.Π.Ε.Υ.	23/10/2012
ΕΘΝΙΚΗ ΧΡΗΜΑΤΙΣΤΗΡΙΑΚΗ Α.Ε.Π.Ε.Υ.	17/02/2014
ΕΛΛΗΝΟΑΜΕΡΙΚΑΝΙΚΗ ΧΡΗΜΑΤΙΣΤΗΡΙΑΚΗ Α.Ε.Π.Ε.Υ.	01/09/2014
ΠΕΙΡΑΙΩΣ Α.Ε.Π.Ε.Υ.	04/05/2015
ΜΥΤΙΛΗΝΑΙΟΣ (ΚΟ)	Κύρια Αγορά
ΕΘΝΙΚΗ ΧΡΗΜΑΤΙΣΤΗΡΙΑΚΗ Α.Ε.Π.Ε.Υ.	25/06/2013
ΕΛΛΗΝΟΑΜΕΡΙΚΑΝΙΚΗ ΧΡΗΜΑΤΙΣΤΗΡΙΑΚΗ Α.Ε.Π.Ε.Υ.	25/07/2014
ΕΠΕΝΔΥΤΙΚΗ ΤΡΑΠΕΖΑ ΕΛΛΑΔΟΣ Α.Ε	02/01/2013
ΠΕΙΡΑΙΩΣ Α.Ε.Π.Ε.Υ.	04/05/2015
ΟΠΑΠ (ΚΟ)	Κύρια Αγορά
EUROBANK EQUITIES Α.Ε.Π.Ε.Υ.	24/10/2012
ΑΛΦΑ FINANCE ΑΕΠΕΥ	08/01/2013
ΕΘΝΙΚΗ ΧΡΗΜΑΤΙΣΤΗΡΙΑΚΗ Α.Ε.Π.Ε.Υ.	15/01/2013
ΕΛΛΗΝΟΑΜΕΡΙΚΑΝΙΚΗ ΧΡΗΜΑΤΙΣΤΗΡΙΑΚΗ Α.Ε.Π.Ε.Υ.	25/07/2014
ΕΠΕΝΔΥΤΙΚΗ ΤΡΑΠΕΖΑ ΕΛΛΑΔΟΣ Α.Ε	08/01/2013
ΠΕΙΡΑΙΩΣ Α.Ε.Π.Ε.Υ.	04/05/2015
ΟΤΕ (ΚΟ)	Κύρια Αγορά
EUROBANK EQUITIES Α.Ε.Π.Ε.Υ.	24/10/2012
ΑΛΦΑ FINANCE ΑΕΠΕΥ	08/01/2013
ΕΘΝΙΚΗ ΧΡΗΜΑΤΙΣΤΗΡΙΑΚΗ Α.Ε.Π.Ε.Υ.	01/12/2012
ΕΛΛΗΝΟΑΜΕΡΙΚΑΝΙΚΗ ΧΡΗΜΑΤΙΣΤΗΡΙΑΚΗ Α.Ε.Π.Ε.Υ.	25/07/2014
ΕΠΕΝΔΥΤΙΚΗ ΤΡΑΠΕΖΑ ΕΛΛΑΔΟΣ Α.Ε	08/01/2013
ΛΕΩΝ ΔΕΠΟΛΑΣ ΧΡΗΜΑΤΙΣΤΗΡΙΑΚΗ Α.Ε.Π.Ε.Υ.	20/04/2015
ΜΙΔΑΣ ΧΡΗΜΑΤΙΣΤΗΡΙΑΚΗ Α.Ε.Π.Ε.Υ.	01/10/2015
ΠΕΙΡΑΙΩΣ Α.Ε.Π.Ε.Υ.	08/09/2013
ΠΑΠΟΥΤΣΑΝΗΣ (ΚΟ)	Κύρια Αγορά
ΒΕΤΑ ΧΡΗΜΑΤΙΣΤΗΡΙΑΚΗ Α.Ε.Π.Ε.Υ.	25/11/2013
ΠΕΙΡΑΙΩΣ ΤΡΑΠΕΖΑ (ΚΟ)	Κύρια Αγορά
EUROBANK EQUITIES Α.Ε.Π.Ε.Υ.	23/10/2012
MERIT ΧΡΗΜΑΤΙΣΤΗΡΙΑΚΗ Α.Ε.Π.Ε.Υ.	16/09/2013
ΕΘΝΙΚΗ ΧΡΗΜΑΤΙΣΤΗΡΙΑΚΗ Α.Ε.Π.Ε.Υ.	02/06/2013
ΕΛΛΗΝΟΑΜΕΡΙΚΑΝΙΚΗ ΧΡΗΜΑΤΙΣΤΗΡΙΑΚΗ Α.Ε.Π.Ε.Υ.	25/07/2014
ΕΠΕΝΔΥΤΙΚΗ ΤΡΑΠΕΖΑ ΕΛΛΑΔΟΣ Α.Ε	08/01/2013
ΠΕΙΡΑΙΩΣ Α.Ε.Π.Ε.Υ.	16/02/2013
ΠΕΤΡΟΠΟΥΛΟΣ ΠΕΤΡΟΣ (ΚΟ)	Κύρια Αγορά
ΒΕΤΑ ΧΡΗΜΑΤΙΣΤΗΡΙΑΚΗ Α.Ε.Π.Ε.Υ.	28/05/2013
ΠΛΑΙΣΙΟ COMPUTERS (ΚΟ)	Κύρια Αγορά
ΒΕΤΑ ΧΡΗΜΑΤΙΣΤΗΡΙΑΚΗ Α.Ε.Π.Ε.Υ.	05/05/2014
EUROBANK EQUITIES Α.Ε.Π.Ε.Υ.	02/03/2015
ΣΑΡΑΝΤΗΣ ΓΡ. (ΚΟ)	Κύρια Αγορά
ΒΕΤΑ ΧΡΗΜΑΤΙΣΤΗΡΙΑΚΗ Α.Ε.Π.Ε.Υ.	14/05/2013

Πίνακας Μετοχών Υπό Ειδική Διαπραγμάτευση

Μετοχές	Κατηγορία Διαπραγμάτευσης
Ειδικός Διαπραγματευτής	Έναρξη Ειδικής Διαπραγμάτευσης
ΤΙΤΑΝ (ΚΟ)	Κύρια Αγορά
EUROBANK EQUITIES Α.Ε.Π.Ε.Υ.	23/10/2012
ΕΘΝΙΚΗ ΧΡΗΜΑΤΙΣΤΗΡΙΑΚΗ Α.Ε.Π.Ε.Υ.	17/02/2014
ΠΕΙΡΑΙΩΣ Α.Ε.Π.Ε.Υ.	04/05/2015
ΤΡΑΠΕΖΑ EUROBANK ERGASIAS (ΚΟ)	Κύρια Αγορά
EUROBANK EQUITIES Α.Ε.Π.Ε.Υ.	01/06/2013
ΑΛΦΑ FINANCE ΑΕΠΕΥ	08/01/2013
ΕΛΛΗΝΟΑΜΕΡΙΚΑΝΙΚΗ ΧΡΗΜΑΤΙΣΤΗΡΙΑΚΗ Α.Ε.Π.Ε.Υ.	25/07/2014
ΕΠΕΝΔΥΤΙΚΗ ΤΡΑΠΕΖΑ ΕΛΛΑΔΟΣ Α.Ε	08/01/2013
ΠΕΙΡΑΙΩΣ Α.Ε.Π.Ε.Υ.	28/09/2013

Γνωστοποιήσεις Συναλλαγών - Κατάλογος Υπόχρεων Προσώπων

Ημερομηνία Υποβολής [1]	Επωνυμία	Λόγος Υποβολής [2]	Υπόχρεος	Ιδιότητα Υποχρέου	Σχέση με τον Υπόχρεο	Ημερομηνία Συναλλαγής	Αγορά	Όγκος Συναλλαγών	Αξία Συναλλαγών	Φύση Συναλλαγής [3]	Είδος Χρηματικού μέσου	Παρατηρήσεις [4]
07/12/2015	F.H.L. H. ΚΥΡΙΑΚΙΔΗΣ ΜΑΡΜΑΡΑ - ΓΡΑΝΙΤΕΣ Α.Β.Ε.Ε.	A	ΚΥΡΙΑΚΙΔΗΣ ΗΛΙΑΣ	Πρόεδρος κ Διευθ. Σύμβουλος	Ο Ιδιος	03/12/2015	ΑΞΙΩΝ ΧΑ	2,100	4,808.42	A	Μετοχή (Κοινή)	
07/12/2015	ΜΕΝΑCO ΜΕΤΑΛΛΟΥΡΓΙΚΗ Α.Β.Ε.Ε.	A	ΚΩΣΤΟΠΟΥΛΟΣ ΔΗΜΗΤΡΙΟΣ	Πρόεδρος ΔΣ	Ο Ιδιος	03/12/2015	ΑΞΙΩΝ ΧΑ	452,555	181,022.00	Π	Μετοχή (Κοινή)	
07/12/2015	ΜΕΝΑCO ΜΕΤΑΛΛΟΥΡΓΙΚΗ Α.Β.Ε.Ε.	A	ΚΩΣΤΟΠΟΥΛΟΥ ΒΑΣΙΛΙΚΗ	Προϊστάμενος Υπηρεσίας Εξυπηρέτησης Μετόχων	Ο Ιδιος	03/12/2015	ΑΞΙΩΝ ΧΑ	218,550	87,420.00	A	Μετοχή (Κοινή)	
07/12/2015	ΕΛΛΗΝΙΚΑ ΧΡΗΜΑΤΙΣΤΗΡΙΑ - ΧΡΗΜΑΤΙΣΤΗΡΙΟ ΑΘΗΝΩΝ ΑΝΩΝΥΜΗ ΕΤΑΙΡΕΙΑ ΣΥΜΜΕΤΟΧΩΝ	B	ΒΑΣΙΛΕΙΟΥ ΚΩΝΣΤΑΝΤΙΝΟΣ	Μέλος ΔΣ Μη Εκτελεστικό	Συνδεδόμενο Νομικό Πρόσωπο	02/12/2015	ΠΑΡΑΓΩΓΩΝ ΧΑ	5	2,591.00	Π	ΣΜΕ σε μετοχές	
07/12/2015	ΕΛΛΗΝΙΚΑ ΧΡΗΜΑΤΙΣΤΗΡΙΑ - ΧΡΗΜΑΤΙΣΤΗΡΙΟ ΑΘΗΝΩΝ ΑΝΩΝΥΜΗ ΕΤΑΙΡΕΙΑ ΣΥΜΜΕΤΟΧΩΝ	B	ΒΑΣΙΛΕΙΟΥ ΚΩΝΣΤΑΝΤΙΝΟΣ	Μέλος ΔΣ Μη Εκτελεστικό	Συνδεδόμενο Νομικό Πρόσωπο	02/12/2015	ΑΞΙΩΝ ΧΑ	300	1,548.00	A	Μετοχή (Κοινή)	
07/12/2015	ΕΛΛΗΝΙΚΑ ΧΡΗΜΑΤΙΣΤΗΡΙΑ - ΧΡΗΜΑΤΙΣΤΗΡΙΟ ΑΘΗΝΩΝ ΑΝΩΝΥΜΗ ΕΤΑΙΡΕΙΑ ΣΥΜΜΕΤΟΧΩΝ	B	ΒΑΣΙΛΕΙΟΥ ΚΩΝΣΤΑΝΤΙΝΟΣ	Μέλος ΔΣ Μη Εκτελεστικό	Συνδεδόμενο Νομικό Πρόσωπο	02/12/2015	ΑΞΙΩΝ ΧΑ	2,000	10,300.00	Π	Μετοχή (Κοινή)	
07/12/2015	ΕΛΛΗΝΙΚΑ ΧΡΗΜΑΤΙΣΤΗΡΙΑ - ΧΡΗΜΑΤΙΣΤΗΡΙΟ ΑΘΗΝΩΝ ΑΝΩΝΥΜΗ ΕΤΑΙΡΕΙΑ ΣΥΜΜΕΤΟΧΩΝ	B	ΒΑΣΙΛΕΙΟΥ ΚΩΝΣΤΑΝΤΙΝΟΣ	Μέλος ΔΣ Μη Εκτελεστικό	Συνδεδόμενο Νομικό Πρόσωπο	02/12/2015	ΑΞΙΩΝ ΧΑ	2,000	10,260.00	A	Μετοχή (Κοινή)	
07/12/2015	ΕΛΛΗΝΙΚΑ ΧΡΗΜΑΤΙΣΤΗΡΙΑ - ΧΡΗΜΑΤΙΣΤΗΡΙΟ ΑΘΗΝΩΝ ΑΝΩΝΥΜΗ ΕΤΑΙΡΕΙΑ ΣΥΜΜΕΤΟΧΩΝ	B	ΒΑΣΙΛΕΙΟΥ ΚΩΝΣΤΑΝΤΙΝΟΣ	Μέλος ΔΣ Μη Εκτελεστικό	Συνδεδόμενο Νομικό Πρόσωπο	03/12/2015	ΑΞΙΩΝ ΧΑ	1,100	5,821.00	Π	Μετοχή (Κοινή)	
07/12/2015	ΕΛΛΗΝΙΚΑ ΧΡΗΜΑΤΙΣΤΗΡΙΑ - ΧΡΗΜΑΤΙΣΤΗΡΙΟ ΑΘΗΝΩΝ ΑΝΩΝΥΜΗ ΕΤΑΙΡΕΙΑ ΣΥΜΜΕΤΟΧΩΝ	B	ΒΑΣΙΛΕΙΟΥ ΚΩΝΣΤΑΝΤΙΝΟΣ	Μέλος ΔΣ Μη Εκτελεστικό	Συνδεδόμενο Νομικό Πρόσωπο	03/12/2015	ΠΑΡΑΓΩΓΩΝ ΧΑ	11	5,805.00	A	ΣΜΕ σε μετοχές	
07/12/2015	ΤΡΑΠΕΖΑ EUROBANK ERGASIAS A.E.	B	ΑΡΧΟΝΤΙΔΗΣ ΔΗΜΟΣΘΕΝΗΣ	Γεν.Διευθυντής	Συνδεδόμενο Νομικό Πρόσωπο	02/12/2015	ΑΞΙΩΝ ΧΑ	370	381.10	Π	Μετοχή (Κοινή)	
07/12/2015	ΤΡΑΠΕΖΑ EUROBANK ERGASIAS A.E.	B	ΑΡΧΟΝΤΙΔΗΣ ΔΗΜΟΣΘΕΝΗΣ	Γεν.Διευθυντής	Συνδεδόμενο Νομικό Πρόσωπο	02/12/2015	ΑΞΙΩΝ ΧΑ	664,033	690,694.34	A	Μετοχή (Κοινή)	
07/12/2015	ΤΡΑΠΕΖΑ EUROBANK ERGASIAS A.E.	B	ΑΡΧΟΝΤΙΔΗΣ ΔΗΜΟΣΘΕΝΗΣ	Γεν.Διευθυντής	Συνδεδόμενο Νομικό Πρόσωπο	02/12/2015	ΑΞΙΩΝ ΧΑ	664,033	691,088.93	Π	Μετοχή (Κοινή)	
07/12/2015	ΤΡΑΠΕΖΑ EUROBANK ERGASIAS A.E.	B	ΑΡΧΟΝΤΙΔΗΣ ΔΗΜΟΣΘΕΝΗΣ	Γεν.Διευθυντής	Συνδεδόμενο Νομικό Πρόσωπο	02/12/2015	ΑΞΙΩΝ ΧΑ	731,634	753,684.60	A	Μετοχή (Κοινή)	
07/12/2015	ΤΡΑΠΕΖΑ EUROBANK ERGASIAS A.E.	B	ΑΡΧΟΝΤΙΔΗΣ ΔΗΜΟΣΘΕΝΗΣ	Γεν.Διευθυντής	Συνδεδόμενο Νομικό Πρόσωπο	02/12/2015	ΑΞΙΩΝ ΧΑ	170,034	172,823.01	Π	Μετοχή (Κοινή)	
07/12/2015	ΤΡΑΠΕΖΑ EUROBANK ERGASIAS A.E.	B	ΑΡΧΟΝΤΙΔΗΣ ΔΗΜΟΣΘΕΝΗΣ	Γεν.Διευθυντής	Συνδεδόμενο Νομικό Πρόσωπο	02/12/2015	ΑΞΙΩΝ ΧΑ	370	381.10	A	Μετοχή (Κοινή)	
07/12/2015	ΤΡΑΠΕΖΑ EUROBANK ERGASIAS A.E.	B	ΑΡΧΟΝΤΙΔΗΣ ΔΗΜΟΣΘΕΝΗΣ	Γεν.Διευθυντής	Συνδεδόμενο Νομικό Πρόσωπο	03/12/2015	ΑΞΙΩΝ ΧΑ	331,406	325,075.16	Π	Μετοχή (Κοινή)	
07/12/2015	ΤΡΑΠΕΖΑ EUROBANK ERGASIAS A.E.	B	ΑΡΧΟΝΤΙΔΗΣ ΔΗΜΟΣΘΕΝΗΣ	Γεν.Διευθυντής	Συνδεδόμενο Νομικό Πρόσωπο	03/12/2015	ΑΞΙΩΝ ΧΑ	65,000	64,220.78	A	Μετοχή (Κοινή)	
07/12/2015	ΤΡΑΠΕΖΑ EUROBANK ERGASIAS A.E.	B	ΑΡΧΟΝΤΙΔΗΣ ΔΗΜΟΣΘΕΝΗΣ	Γεν.Διευθυντής	Συνδεδόμενο Νομικό Πρόσωπο	03/12/2015	ΑΞΙΩΝ ΧΑ	469,806	454,886.85	A	Μετοχή (Κοινή)	

Σημειώσεις Γνωστοποιήσεων Συναλλαγών

[1] - Η Ημερομηνία Υποβολής αφορά την Ημερομηνία που η Γνωστοποίηση παρελήφθη από το Χ.Α.

[2] - Λόγος Υποβολής: Α: Πρόσωπο που ασκεί Διευθυντικά καθήκοντα, Β: Πρόσωπο που έχει στενό δεσμό με πρόσωπο που ασκεί Διευθυντικά καθήκοντα.

[3] - Φύση Συναλλαγής: Α: Αγορά, Π: Πώληση.

[4] - Παρατηρήσεις: 1 - Λόγω Συμμετοχής σε ΑΜΚ, 2 - Λόγω Εξάσκησης Δικαιώματος Προαίρεσης αγοράς μετοχών που παρέχεται στο προσωπικό, 3 - Λόγω Δωρεάς, 4 - Λόγω Συγχώνευσης ή Διάσπασης κλπ, 5 - Λόγω Μετατροπής ή Ανταλλαγής Ομολογιών, 6 - Ανταλλαγή λόγω Προαιρετικής Δημόσιας Πρότασης.

Υποκείμενη Αγορά				Αγορά Παραγώγων													
Ανωτ Τιμή	Κατωτ Τιμή	Τιμή κλεισ.	Μεταβ.	Μήνας Παράδοσης	Άνοιγμα	Ανωτ Τιμή	Κατωτ Τιμή	Τελ Τιμή	Τιμή κλεισ.	Τελευταία ζήτηση	Τελευταία προσφορά	Τιμή Εκκαθάρισης	Υψηλό ζωής	Χαμηλό ζωής	Πράξεις	Όγκος	Ανοικτές θέσεις
FTSE/X.A. Large Cap				(Μονάδα Διαπραγμάτευσης: 1 Μονάδα Δείκτη x 5€, Χρηματικός Διακανονισμός)													
181.72	178.49	180.04	0.62%	Δεκέμβριος 2015	180.00	181.25	176.75	176.75	176.75	---	---	178.25	224.00	---	99	388	13.675
				Ιανουάριος 2016	179.25	182.50	178.50	179.00	179.00	---	---	179.75	218.50	---	47	322	2.285
				Φεβρουάριος 2016	---	---	---	---	179.75	---	---	---	---	---	---	---	---
				Μάρτιος 2016	---	---	---	---	180.00	---	---	---	---	---	---	---	---
				Ιούνιος 2016	---	---	---	---	181.00	---	---	---	---	---	---	---	---
				Σεπτέμβριος 2016	---	---	---	---	181.75	---	---	---	---	---	---	---	---

Υποκείμενη Αγορά				Αγορά Παραγώγων													
Ανωτ Τιμή	Κατωτ Τιμή	Τιμή κλεισ.	Μεταβ.	Μήνας Παράδοσης	Άνοιγμα	Ανωτ Τιμή	Κατωτ Τιμή	Τελ Τιμή	Τιμή κλεισ.	Τελευταία ζήτηση	Τελευταία προσφορά	Τιμή Εκκαθάρισης	Υψηλό ζωής	Χαμηλό ζωής	Πράξεις	Όγκος	Ανοικτές θέσεις
ALPHA BANK (ΚΟ)																	
(Μέγεθος Συμβολαίου: 100 Μετοχές, Φυσική Παράδοση)																	
1.93	1.83	1.86	-3.63%	Δεκέμβριος 2015	1.95	1.95	1.84	1.86	1.86	---	---	1.85	2.24	---	133	2,252	3,772
				Μάρτιος 2016	1.90	1.92	1.85	1.87	1.87	---	---	1.86	2.13	---	39	670	800
				Ιούνιος 2016	---	---	---	---	1.95	---	---	---	---	---	---	---	---
				Σεπτέμβριος 2016	---	---	---	---	1.96	---	---	---	---	---	---	---	---
COCA-COLA HBC AG (ΚΟ)																	
(Μέγεθος Συμβολαίου: 100 Μετοχές, Φυσική Παράδοση)																	
21.95	21.52	21.55	1.27%	Δεκέμβριος 2015	21.78	21.85	21.60	21.66	21.66	---	---	21.34	23.22	---	4	5	285
				Μάρτιος 2016	21.55	21.55	21.55	21.55	21.55	---	---	21.55	21.55	---	2	10	10
				Ιούνιος 2016	---	---	---	---	21.51	---	---	---	---	---	---	---	---
				Σεπτέμβριος 2016	---	---	---	---	21.62	---	---	---	---	---	---	---	---
FOLLI-FOLLIE (ΚΟ)																	
(Μέγεθος Συμβολαίου: 101 Μετοχές, Φυσική Παράδοση)																	
17.60	17.30	17.50	0.00%	Δεκέμβριος 2015	17.44	17.58	17.36	17.50	17.50	---	---	17.44	20.08	---	8	11	488
				Μάρτιος 2016	---	---	---	---	17.60	---	---	17.76	18.54	---	---	---	---
				Ιούνιος 2016	---	---	---	---	17.69	---	---	---	---	---	---	---	---
				Σεπτέμβριος 2016	---	---	---	---	17.78	---	---	---	---	---	---	---	---
FRIGOGLASS (ΚΟ)																	
(Μέγεθος Συμβολαίου: 100 Μετοχές, Φυσική Παράδοση)																	
1.94	1.90	1.91	0.00%	Δεκέμβριος 2015	1.92	1.92	1.90	1.90	1.90	---	---	1.95	2.43	---	5	8	930
				Μάρτιος 2016	---	---	---	---	1.92	---	---	---	---	---	---	---	---
				Ιούνιος 2016	---	---	---	---	1.93	---	---	---	---	---	---	---	---
				Σεπτέμβριος 2016	---	---	---	---	1.94	---	---	---	---	---	---	---	---
GRIVALIA PROPERTIES (ΚΟ)																	
(Μέγεθος Συμβολαίου: 100 Μετοχές, Φυσική Παράδοση)																	
7.87	7.52	7.86	-1.01%	Δεκέμβριος 2015	7.63	7.74	7.63	7.73	7.73	---	---	8.00	8.45	---	7	24	158
				Μάρτιος 2016	---	---	---	---	7.99	---	---	8.04	8.03	---	---	---	50
				Ιούνιος 2016	---	---	---	---	8.03	---	---	---	---	---	---	---	---
				Σεπτέμβριος 2016	---	---	---	---	8.07	---	---	---	---	---	---	---	---
JUMBO (ΚΟ)																	
(Μέγεθος Συμβολαίου: 100 Μετοχές, Φυσική Παράδοση)																	
9.21	8.90	9.00	-0.22%	Δεκέμβριος 2015	8.97	9.20	8.97	9.01	9.01	---	---	8.99	9.90	---	19	71	629
				Μάρτιος 2016	9.06	9.06	9.06	9.06	9.06	---	---	9.04	9.06	---	2	10	10
				Ιούνιος 2016	---	---	---	---	9.12	---	---	---	---	---	---	---	---
				Σεπτέμβριος 2016	---	---	---	---	9.16	---	---	---	---	---	---	---	---
MARFIN INVESTMENT GROUP (ΚΟ)																	
(Μέγεθος Συμβολαίου: 100 Μετοχές, Φυσική Παράδοση)																	
0.071	0.068	0.069	0.00%	Δεκέμβριος 2015	0.070	0.070	0.068	0.070	0.070	---	---	0.069	0.098	---	10	221	37,735
				Μάρτιος 2016	0.071	0.071	0.070	0.070	0.070	---	---	0.070	0.071	---	7	212	262
				Ιούνιος 2016	---	---	---	---	0.070	---	---	---	---	---	---	---	---
				Σεπτέμβριος 2016	---	---	---	---	0.070	---	---	---	---	---	---	---	---
VIOHALCO SA/NV (ΚΑ)																	
(Μέγεθος Συμβολαίου: 100 Μετοχές, Φυσική Παράδοση)																	
2.01	1.85	1.87	-4.10%	Δεκέμβριος 2015	1.92	1.92	1.87	1.87	1.87	---	---	1.90	2.50	---	18	25	783
				Μάρτιος 2016	1.95	1.95	1.95	1.95	1.95	---	---	1.97	1.95	---	1	2	2
				Ιούνιος 2016	---	---	---	---	1.97	---	---	---	---	---	---	---	---
				Σεπτέμβριος 2016	---	---	---	---	1.98	---	---	---	---	---	---	---	---

Υποκείμενη Αγορά					Αγορά Παραγώγων													
Ανωτ Τιμή	Κατωτ Τιμή	Τιμή κλεισ.	Μεταβ.	Μήνας Παράδοσης	Άνοιγμα	Ανωτ Τιμή	Κατωτ Τιμή	Τελ Τιμή	Τιμή κλεισ.	Τελευταία ζήτηση	Τελευταία προσφορά	Τιμή Εκκαθάρισης	Υψηλό ζωής	Χαμηλό ζωής	Πράξεις	Όγκος	Ανοικτές θέσεις	
(Μέγεθος Συμβολαίου: 100 Μετοχές, Φυσική Παράδοση)																		
ΓΕΚ ΤΕΡΝΑ (ΚΟ)					Δεκέμβριος 2015	1.62	1.62	1.58	1.61	1.61	---	---	1.64	2.00	---	13	130	7,733
1.63	1.59	1.62	0.00%	Μάρτιος 2016	1.63	1.63	1.63	1.63	1.63	---	---	1.65	---	1.63	---	1	10	10
				Ιούνιος 2016	---	---	---	---	1.64	---	---	---	---	---	---	---	---	---
				Σεπτέμβριος 2016	---	---	---	---	1.65	---	---	---	---	---	---	---	---	---
(Μέγεθος Συμβολαίου: 100 Μετοχές, Φυσική Παράδοση)																		
ΔΕΗ (ΚΟ)					Δεκέμβριος 2015	4.72	4.92	4.69	4.86	4.86	---	---	4.81	5.55	---	213	715	5,581
4.94	4.71	4.94	5.11%	Μάρτιος 2016	4.82	4.89	4.79	4.89	4.89	---	---	4.85	---	5.53	---	37	532	595
				Ιούνιος 2016	---	---	---	---	4.75	---	---	---	---	---	---	---	---	---
				Σεπτέμβριος 2016	---	---	---	---	4.77	---	---	---	---	---	---	---	---	---
(Μέγεθος Συμβολαίου: 100 Μετοχές, Φυσική Παράδοση)																		
ΕΛΛΑΚΤΩΡ (ΚΟ)					Δεκέμβριος 2015	1.60	1.61	1.49	1.49	1.49	---	---	1.52	1.96	---	23	85	920
1.60	1.50	1.50	-3.85%	Μάρτιος 2016	---	---	---	---	1.57	---	---	1.51	---	1.87	---	---	---	---
				Ιούνιος 2016	---	---	---	---	1.58	---	---	---	---	---	---	---	---	---
				Σεπτέμβριος 2016	---	---	---	---	1.58	---	---	---	---	---	---	---	---	---
(Μέγεθος Συμβολαίου: 100 Μετοχές, Φυσική Παράδοση)																		
ΕΛΛΗΝ. ΧΡΗΜΑΤΙΣΤΗΡΙΑ Χ.Α. (ΚΟ)					Δεκέμβριος 2015	5.29	5.31	5.20	5.27	5.27	---	---	5.22	5.79	---	31	65	799
5.30	5.18	5.27	0.57%	Μάρτιος 2016	---	---	---	---	5.27	---	---	5.29	---	5.61	---	---	---	1
				Ιούνιος 2016	---	---	---	---	5.30	---	---	---	---	---	---	---	---	---
				Σεπτέμβριος 2016	---	---	---	---	5.32	---	---	---	---	---	---	---	---	---
(Μέγεθος Συμβολαίου: 100 Μετοχές, Φυσική Παράδοση)																		
ΕΛΛΗΝΙΚΑ ΠΕΤΡΕΛΑΙΑ (ΚΟ)					Δεκέμβριος 2015	4.39	4.45	4.37	4.44	4.44	---	---	4.38	5.63	---	50	115	4,667
4.46	4.38	4.44	2.07%	Μάρτιος 2016	4.42	4.42	4.42	4.42	4.42	---	---	4.40	---	4.42	---	3	9	10
				Ιούνιος 2016	---	---	---	---	4.40	---	---	---	---	---	---	---	---	---
				Σεπτέμβριος 2016	---	---	---	---	4.42	---	---	---	---	---	---	---	---	---
(Μέγεθος Συμβολαίου: 100 Μετοχές, Φυσική Παράδοση)																		
ΕΥΔΑΠ (ΚΟ)					Δεκέμβριος 2015	5.30	5.30	5.27	5.27	5.27	---	---	5.10	5.96	---	2	2	165
5.31	5.10	5.17	-2.45%	Μάρτιος 2016	---	---	---	---	5.33	---	---	---	---	---	---	---	---	---
				Ιούνιος 2016	---	---	---	---	5.36	---	---	---	---	---	---	---	---	---
				Σεπτέμβριος 2016	---	---	---	---	5.38	---	---	---	---	---	---	---	---	---
(Μέγεθος Συμβολαίου: 100 Μετοχές, Φυσική Παράδοση)																		
ΙΝΤΡΑΛΟΤ (ΚΟ)					Δεκέμβριος 2015	1.31	1.31	1.31	1.31	1.31	---	---	1.31	1.72	---	1	10	482
1.34	1.32	1.32	0.76%	Μάρτιος 2016	---	---	---	---	1.32	---	---	---	---	---	---	---	---	---
				Ιούνιος 2016	---	---	---	---	1.32	---	---	---	---	---	---	---	---	---
				Σεπτέμβριος 2016	---	---	---	---	1.33	---	---	---	---	---	---	---	---	---
(Μέγεθος Συμβολαίου: 100 Μετοχές, Φυσική Παράδοση)																		
ΜΕΤΚΑ (ΚΟ)					Δεκέμβριος 2015	7.91	8.00	7.91	8.00	8.00	---	---	7.96	9.07	---	13	35	177
8.05	7.85	8.05	2.55%	Μάρτιος 2016	---	---	---	---	7.90	---	---	8.00	---	7.98	---	---	---	6
				Ιούνιος 2016	---	---	---	---	7.94	---	---	---	---	---	---	---	---	---
				Σεπτέμβριος 2016	---	---	---	---	7.98	---	---	---	---	---	---	---	---	---

Υποκείμενη Αγορά				Αγορά Παραγώγων													
Ανωτ Τιμή	Κατωτ Τιμή	Τιμή κλεισ.	Μεταβ.	Μήνας Παράδοσης	Άνοιγμα	Ανωτ Τιμή	Κατωτ Τιμή	Τελ Τιμή	Τιμή κλεισ.	Τελευταία ζήτηση	Τελευταία προσφορά	Τιμή Εκκαθάρισης	Υψηλό ζωής	Χαμηλό ζωής	Πράξεις	Όγκος	Ανοικτές θέσεις
(Μέγεθος Συμβολαίου: 100 Μετοχές, Φυσική Παράδοση)																	
ΜΟΤΟΡ ΟΪΛ (ΚΟ)				Δεκέμβριος 2015	10.24	10.62	10.20	10.60	10.60	---	---	10.40	11.50	---	12	34	271
10.60	10.22	10.52	-0.28%	Μάρτιος 2016	---	---	---	---	10.61	---	---	10.42	10.78	---	---	---	---
				Ιούνιος 2016	---	---	---	---	10.66	---	---	---	---	---	---	---	---
				Σεπτέμβριος 2016	---	---	---	---	10.72	---	---	---	---	---	---	---	---
(Μέγεθος Συμβολαίου: 102 Μετοχές, Φυσική Παράδοση)																	
ΜΥΤΙΑΗΝΑΙΟΣ (ΚΟ)				Δεκέμβριος 2015	4.12	4.19	4.01	4.09	4.09	---	---	4.02	5.12	3.96	48	102	5,837
4.18	4.04	4.09	0.00%	Μάρτιος 2016	4.15	4.16	4.02	4.02	4.02	---	---	4.06	4.20	---	6	8	109
				Ιούνιος 2016	---	---	---	---	4.13	---	---	---	---	---	---	---	---
				Σεπτέμβριος 2016	---	---	---	---	4.16	---	---	---	---	---	---	---	---
(Μέγεθος Συμβολαίου: 100 Μετοχές, Φυσική Παράδοση)																	
ΟΛΠ (ΚΟ)				Δεκέμβριος 2015	14.06	14.06	14.00	14.00	14.00	---	---	13.84	16.50	---	2	2	147
14.19	13.88	14.11	-0.56%	Μάρτιος 2016	---	---	---	---	14.27	---	---	13.90	14.56	---	---	---	65
				Ιούνιος 2016	---	---	---	---	14.34	---	---	---	---	---	---	---	---
				Σεπτέμβριος 2016	---	---	---	---	14.42	---	---	---	---	---	---	---	---
(Μέγεθος Συμβολαίου: 100 Μετοχές, Φυσική Παράδοση)																	
ΟΠΑΠ (ΚΟ)				Δεκέμβριος 2015	6.40	6.47	6.31	6.31	6.31	---	---	6.37	8.78	---	105	485	5,705
6.46	6.30	6.30	0.00%	Μάρτιος 2016	6.53	6.53	6.37	6.37	6.37	---	---	6.43	8.72	---	5	11	206
				Ιούνιος 2016	---	---	---	---	6.37	---	---	---	---	---	---	---	---
				Σεπτέμβριος 2016	---	---	---	---	6.40	---	---	---	---	---	---	---	---
(Μέγεθος Συμβολαίου: 100 Μετοχές, Φυσική Παράδοση)																	
ΟΤΕ (ΚΟ)				Δεκέμβριος 2015	8.72	8.90	8.72	8.78	8.78	---	---	8.80	9.49	---	76	236	4,891
8.91	8.61	8.78	1.50%	Μάρτιος 2016	8.80	8.89	8.80	8.89	8.89	---	---	8.79	9.28	---	3	3	11
				Ιούνιος 2016	---	---	---	---	8.74	---	---	---	---	---	---	---	---
				Σεπτέμβριος 2016	---	---	---	---	8.79	---	---	---	---	---	---	---	---
(Μέγεθος Συμβολαίου: 100 Μετοχές, Φυσική Παράδοση)																	
ΣΩΛ/ΓΕΙΑ ΚΟΡΙΝΘΟΥ (ΚΟ)				Δεκέμβριος 2015	---	---	---	---	1.05	---	---	1.03	1.21	---	---	---	658
1.07	1.03	1.03	-1.91%	Μάρτιος 2016	---	---	---	---	1.06	---	---	---	---	---	---	---	---
				Ιούνιος 2016	---	---	---	---	1.06	---	---	---	---	---	---	---	---
				Σεπτέμβριος 2016	---	---	---	---	1.07	---	---	---	---	---	---	---	---
(Μέγεθος Συμβολαίου: 100 Μετοχές, Φυσική Παράδοση)																	
ΤΕΡΝΑ ΕΝΕΡΓΕΙΑΚΗ (ΚΟ)				Δεκέμβριος 2015	2.58	2.58	2.58	2.58	2.58	---	---	2.59	2.93	---	1	2	1,113
2.61	2.54	2.57	-1.91%	Μάρτιος 2016	---	---	---	---	2.64	---	---	---	---	---	---	---	---
				Ιούνιος 2016	---	---	---	---	2.65	---	---	---	---	---	---	---	---
				Σεπτέμβριος 2016	---	---	---	---	2.66	---	---	---	---	---	---	---	---
(Μέγεθος Συμβολαίου: 100 Μετοχές, Φυσική Παράδοση)																	
ΤΙΤΑΝ (ΚΟ)				Δεκέμβριος 2015	---	---	---	---	17.58	---	---	17.39	21.81	---	---	---	728
17.82	17.47	17.47	-0.57%	Μάρτιος 2016	---	---	---	---	17.67	---	---	17.40	21.29	---	---	---	15
				Ιούνιος 2016	---	---	---	---	17.76	---	---	---	---	---	---	---	---
				Σεπτέμβριος 2016	---	---	---	---	17.85	---	---	---	---	---	---	---	---

Υποκείμενη Αγορά				Αγορά Παραγώγων														
Ανωτ Τιμή	Κατωτ Τιμή	Τιμή κλεισ.	Μεταβ.	Μήνας Παράδοσης	Άνοιγμα	Ανωτ Τιμή	Κατωτ Τιμή	Τελ Τιμή	Τιμή κλεισ.	Τελευταία ζήτηση	Τελευταία προσφορά	Τιμή Εκκαθάρισης	Υψηλό ζωής	Χαμηλό ζωής	Πράξεις	Όγκος	Ανοικτές θέσεις	
ΤΡΑΠΕΖΑ EUROBANK ERGASIAS (ΚΟ)																		
0.937	0.900	0.900	-2.70%	Δεκέμβριος 2015	0.920	0.934	0.900	0.900	0.900	---	---	0.902	1.11	---	115	1,356	8,663	
				Μάρτιος 2016	0.944	0.944	0.903	0.903	0.903	---	---	0.903	---	1.08	---	57	1,753	2,799
				Ιούνιος 2016	---	---	---	---	0.935	---	---	---	---	---	---	---	---	
				Σεπτέμβριος 2016	---	---	---	---	0.940	---	---	---	---	---	---	---	---	

(Μέγεθος Συμβολαίου: 100 Μετοχές, Φυσική Παράδοση)

FTSE/X.A. Large Cap

(Μονάδα Διαπραγμάτευσης: 1 Μονάδα Δείκτη x 5€ - Τρόπος Εξάσκησης: Ευρωπαϊκός Χρηματικός Διακανονισμός)

Τιμή Εξάσκησης	Δικαιώματα Αγοράς														Δικαιώματα Πώλησης																			
	Δεκέμβριος 2015							Ιανουάριος 2016							Λοιποί Μήνες		Δεκέμβριος 2015							Ιανουάριος 2016							Λοιποί Μήνες		Τιμή Εξάσκησης	
	Άνοιγμα	Ανιτ Τιμή	Κατω Τιμή	Τελ Τιμή	Τιμή κλεισ.	Όγκος	Ανοικτές θέσεις	Άνοιγμα	Ανιτ Τιμή	Κατω Τιμή	Τελ Τιμή	Τιμή κλεισ.	Όγκος	Ανοικτές θέσεις	Όγκος	Ανοικτές θέσεις	Άνοιγμα	Ανιτ Τιμή	Κατω Τιμή	Τελ Τιμή	Τιμή κλεισ.	Όγκος	Ανοικτές θέσεις	Άνοιγμα	Ανιτ Τιμή	Κατω Τιμή	Τελ Τιμή	Τιμή κλεισ.	Όγκος	Ανοικτές θέσεις	Όγκος	Ανοικτές θέσεις		
130	-	-	-	-	-	-	-	0.00	0.00	0.00	-	50.00	-	35			-	-	-	-	-	-	-	-	0.00	0.00	0.00	-	0.05	-	-			
155	0.00	0.00	0.00	-	23.25	-	-	0.00	0.00	0.00	-	26.75	-	-			0.00	0.00	0.00	-	0.17	-	-	-	0.00	0.00	0.00	-	1.50	-	-			155
160	0.00	0.00	0.00	-	18.50	-	-	0.00	0.00	0.00	-	22.50	-	-			0.00	0.00	0.00	-	0.46	-	-	-	0.00	0.00	0.00	-	2.40	-	-			160
165	0.00	0.00	0.00	-	14.00	-	-	0.00	0.00	0.00	-	18.75	-	-			0.00	0.00	0.00	-	1.10	-	-	-	0.00	0.00	0.00	-	3.60	-	-			165
170	0.00	0.00	0.00	-	10.25	-	-	0.00	0.00	0.00	-	15.50	-	-			0.00	0.00	0.00	-	2.20	-	-	-	0.00	0.00	0.00	-	5.20	-	-			170
175	0.00	0.00	0.00	-	7.00	-	-	0.00	0.00	0.00	-	12.50	-	-			0.00	0.00	0.00	-	4.00	-	-	-	0.00	0.00	0.00	-	7.20	-	-			175
180	0.00	0.00	0.00	-	4.50	-	60	0.00	0.00	0.00	-	9.80	-	-			0.00	0.00	0.00	-	6.50	-	52	-	0.00	0.00	0.00	-	9.60	-	30			180
185	2.30	2.30	2.30	2.30	2.30	23	96	0.00	0.00	0.00	-	7.70	-	-			2.30	2.30	0.00	-	9.70	-	-	-	12.00	12.00	12.00	12.00	12.00	13	120			185
190	0.00	0.00	0.00	-	1.50	-	38	0.00	0.00	0.00	-	5.90	-	50			0.00	0.00	0.00	-	13.50	-	54	-	0.00	0.00	0.00	-	15.50	-	30			190
195	0.00	0.00	0.00	-	0.78	-	26	0.00	0.00	0.00	-	4.40	-	70			0.00	0.00	15.75	16.00	16.00	10	34	-	0.00	0.00	0.00	-	19.00	-	-			195
200	0.00	0.00	0.00	-	0.38	-	944	0.00	0.00	0.00	-	3.30	-	221			0.00	0.00	0.00	-	22.25	-	32	-	23.75	23.75	23.75	23.75	23.75	5	100			200
205	0.00	0.00	0.00	-	0.17	-	308	0.00	0.00	0.00	-	2.40	-	256			0.00	0.00	0.00	-	27.25	-	10	-	0.00	0.00	0.00	-	27.00	-	-			205
210	0.00	0.00	0.00	-	0.07	-	151	0.00	0.00	0.00	-	1.70	-	22			0.00	0.00	0.00	-	32.00	-	10	-	0.00	0.00	0.00	-	31.50	-	-			210
215	0.00	0.00	0.00	-	0.03	-	937	0.00	0.00	0.00	-	1.20	-	-			0.00	0.00	0.00	-	37.00	-	25	-	0.00	0.00	0.00	-	36.00	-	-			215
220	0.00	0.00	0.00	-	0.01	-	3	0.00	0.00	0.00	-	0.84	-	400			0.00	0.00	0.00	-	42.00	-	-	-	0.00	0.00	0.00	-	40.50	-	-			220
225	0.00	0.00	0.00	-	0.01	-	10	0.00	0.00	0.00	-	0.58	-	-			0.00	0.00	0.00	-	47.00	-	-	-	0.00	0.00	0.00	-	45.25	-	-			225
230	0.00	0.00	0.00	-	0.01	-	-	0.00	0.00	0.00	-	0.39	-	-			0.00	0.00	0.00	-	52.00	-	-	-	0.00	0.00	0.00	-	50.00	-	-			230
235	0.00	0.00	0.00	-	0.01	-	470	0.00	0.00	0.00	-	0.26	-	-			0.00	0.00	0.00	-	57.00	-	-	-	0.00	0.00	0.00	-	55.00	-	-			235
240	0.00	0.00	0.00	-	0.01	-	60	0.00	0.00	0.00	-	0.18	-	-			0.00	0.00	0.00	-	62.00	-	-	-	0.00	0.00	0.00	-	60.00	-	-			240
245	0.00	0.00	0.00	-	0.01	-	-	-	-	-	-	-	-	-			0.00	0.00	0.00	-	67.00	-	-	-	-	-	-	-	-	-	-			245
250	0.00	0.00	0.00	-	0.01	-	-	-	-	-	-	-	-	-			0.00	0.00	0.00	-	72.00	-	-	-	-	-	-	-	-	-	-			250
255	0.00	0.00	0.00	-	0.02	-	-	-	-	-	-	-	-	-			0.00	0.00	0.00	-	77.00	-	-	-	-	-	-	-	-	-	-			255
260	0.00	0.00	0.00	-	0.01	-	-	-	-	-	-	-	-	-			0.00	0.00	0.00	-	82.00	-	-	-	-	-	-	-	-	-	-			260
265	0.00	0.00	0.00	-	0.01	-	-	-	-	-	-	-	-	-			0.00	0.00	0.00	-	87.00	-	-	-	-	-	-	-	-	-	-			265
270	0.00	0.00	0.00	-	0.01	-	-	-	-	-	-	-	-	-			0.00	0.00	0.00	-	92.00	-	-	-	-	-	-	-	-	-	-			270
275	0.00	0.00	0.00	-	0.01	-	-	-	-	-	-	-	-	-			0.00	0.00	0.00	-	97.00	-	-	-	-	-	-	-	-	-	-			275
280	0.00	0.00	0.00	-	0.03	-	-	-	-	-	-	-	-	-			0.00	0.00	0.00	-	102.00	-	-	-	-	-	-	-	-	-	-			280
285	0.00	0.00	0.00	-	0.02	-	-	-	-	-	-	-	-	-			0.00	0.00	0.00	-	107.00	-	-	-	-	-	-	-	-	-	-			285
290	0.00	0.00	0.00	-	0.01	-	-	-	-	-	-	-	-	-			0.00	0.00	0.00	-	112.00	-	-	-	-	-	-	-	-	-	-			290
295	0.00	0.00	0.00	-	0.01	-	-	-	-	-	-	-	-	-			0.00	0.00	0.00	-	117.00	-	-	-	-	-	-	-	-	-	-			295
300	0.00	0.00	0.00	-	0.01	-	-	-	-	-	-	-	-	-			0.00	0.00	0.00	-	122.00	-	-	-	-	-	-	-	-	-	-			300
450	-	-	-	-	-	-	-	0.00	0.00	0.00	-	0.01	-	-			-	-	-	-	-	-	-	-	0.00	0.00	0.00	-	269.00	-	11			450
Σύνολο:						23	3,103						0	1,054	0	0							10	217					18	291	0	0		
Αριθμός Πράξεων:							1						0		0								2					2			0			

ALPHA BANK (ΚΟ)

(Μέγεθος Συμβολαίου: 100 Μετοχές, Τρόπος Εξάσκησης: Αμερικάνικος, Φυσική Παράδοση)

Τιμή Εξάσκησης	Δικαιώματα Αγοράς													Δικαιώματα Πώλησης																			
	Δεκέμβριος 2015						Ιανουάριος 2016						Λοιποί Μήνες		Δεκέμβριος 2015						Ιανουάριος 2016						Λοιποί Μήνες		Τιμή Εξάσκησης				
	Άνοιγμα	Ανιγ. Τιμή	Καπιτ. Τιμή	Τελ. Τιμή	Τιμή κλεισ.	Όγκος	Ανοικτές θέσεις	Άνοιγμα	Ανιγ. Τιμή	Καπιτ. Τιμή	Τελ. Τιμή	Τιμή κλεισ.	Όγκος	Ανοικτές θέσεις	Όγκος	Ανοικτές θέσεις	Άνοιγμα	Ανιγ. Τιμή	Καπιτ. Τιμή	Τελ. Τιμή	Τιμή κλεισ.	Όγκος	Ανοικτές θέσεις	Άνοιγμα	Ανιγ. Τιμή	Καπιτ. Τιμή	Τελ. Τιμή	Τιμή κλεισ.		Όγκος	Ανοικτές θέσεις	Όγκος	Ανοικτές θέσεις
1.400	0.000	0.000	0.000	0.533	-	-	0.000	0.000	0.000	0.565	-	-	0.000	0.000	0.000	0.002	-	-	0.000	0.000	0.000	0.031	-	-	0.000	0.000	0.000	0.031		-	-	0.000	0.000
1.500	0.000	0.000	0.000	0.437	-	-	0.000	0.000	0.000	0.484	-	-	0.000	0.000	0.000	0.006	-	-	0.000	0.000	0.000	0.051	-	-	0.000	0.000	0.000	0.051	-	-	0.000	0.000	0.015
1.600	0.000	0.000	0.000	0.346	-	-	0.000	0.000	0.000	0.412	-	-	0.000	0.000	0.000	0.015	-	-	0.000	0.000	0.000	0.079	-	-	0.000	0.000	0.000	0.079	-	-	0.000	0.000	0.016
1.700	0.000	0.000	0.000	0.264	-	-	0.000	0.000	0.000	0.347	-	-	0.000	0.000	0.000	0.033	-	-	0.000	0.000	0.000	0.114	-	-	0.000	0.000	0.000	0.114	-	-	0.000	0.000	0.017
1.800	0.000	0.000	0.000	0.194	-	-	0.000	0.000	0.000	0.289	-	-	0.000	0.000	0.000	0.062	-	-	0.000	0.000	0.000	0.155	-	-	0.000	0.000	0.000	0.155	-	-	0.000	0.000	0.018
1.900	0.000	0.000	0.000	0.136	-	-	0.000	0.000	0.000	0.239	-	-	0.000	0.000	0.000	0.105	-	-	0.000	0.000	0.000	0.205	-	-	0.000	0.000	0.000	0.205	-	-	0.000	0.000	0.019
2.000	0.000	0.000	0.000	0.091	-	-	0.000	0.000	0.000	0.197	-	-	0.000	0.000	0.000	0.160	-	-	0.000	0.000	0.000	0.262	-	-	0.000	0.000	0.000	0.262	-	-	0.000	0.000	0.020
2.200	0.000	0.000	0.000	0.036	-	-	0.000	0.000	0.000	0.129	-	70	0.000	0.000	0.000	0.304	-	-	0.000	0.000	0.000	0.395	-	-	0.000	0.000	0.000	0.395	-	-	0.000	0.000	0.022
2.400	0.000	0.000	0.000	0.012	-	-	0.000	0.000	0.000	0.083	-	-	0.000	0.000	0.000	0.481	-	-	0.000	0.000	0.000	0.548	-	-	0.000	0.000	0.000	0.548	-	-	0.000	0.000	0.024
2.600	0.000	0.000	0.000	0.004	-	-	0.000	0.000	0.000	0.052	-	-	0.000	0.000	0.000	0.673	-	-	0.000	0.000	0.000	0.718	-	-	0.000	0.000	0.000	0.718	-	-	0.000	0.000	0.026
2.800	0.000	0.000	0.000	0.001	-	-	0.000	0.000	0.000	0.033	-	-	0.000	0.000	0.000	0.870	-	-	0.000	0.000	0.000	0.898	-	-	0.000	0.000	0.000	0.898	-	-	0.000	0.000	0.028
3.000	0.000	0.000	0.000	0.001	-	-	0.000	0.000	0.000	0.020	-	-	0.000	0.000	0.000	1.07	-	-	0.000	0.000	0.000	1.09	-	-	0.000	0.000	0.000	1.09	-	-	0.000	0.000	0.030
3.200	0.000	0.000	0.000	0.001	-	-	0.000	0.000	0.000	0.012	-	-	0.000	0.000	0.000	1.27	-	-	0.000	0.000	0.000	1.28	-	-	0.000	0.000	0.000	1.28	-	-	0.000	0.000	0.032
3.400	0.000	0.000	0.000	0.001	-	-	0.000	0.000	0.000	0.007	-	-	0.000	0.000	0.000	1.47	-	-	0.000	0.000	0.000	1.47	-	-	0.000	0.000	0.000	1.47	-	-	0.000	0.000	0.034
Σύνολο:																																	
Αριθμός Πράξεων:																																	

ΟΤΕ (ΚΟ)

(Μέγεθος Συμβολαίου: 100 Μετοχές, Τρόπος Εξάσκησης: Αμερικάνικος, Φυσική Παράδοση)

Τιμή Εξάσκησης	Δικαιώματα Αγοράς														Δικαιώματα Πώλησης														
	Δεκέμβριος 2015						Ιανουάριος 2016						Λοιποί Μήνες		Δεκέμβριος 2015						Ιανουάριος 2016						Λοιποί Μήνες		Τιμή Εξάσκησης
	Άνοιγμα	Ανιγτ Τιμή	Καπιτ Τιμή	Τελ Τιμή	Τιμή κλεισ.	Όγκος	Άνοιγμα	Ανιγτ Τιμή	Καπιτ Τιμή	Τελ Τιμή	Τιμή κλεισ.	Όγκος	Άνοιγτ	Ανοιγτ	Όγκος	Άνοιγτ	Ανοιγτ	Όγκος	Άνοιγτ	Ανοιγτ	Όγκος	Άνοιγτ	Ανοιγτ	Όγκος	Άνοιγτ	Ανοιγτ	Όγκος		
5.600	0.000	0.000	0.000	3.05	-	-										0.000	0.000	0.000	0.001	-	-								
6.000	0.000	0.000	0.000	2.65	-	-										0.000	0.000	0.000	0.004	-	-								0.060
6.400	0.000	0.000	0.000	2.26	-	-	0.000	0.000	0.000	2.28	-	-				0.000	0.000	0.000	0.001	-	-	0.000	0.000	0.000	0.015	-	-		0.064
6.800	0.000	0.000	0.000	1.86	-	-	0.000	0.000	0.000	1.90	-	-				0.000	0.000	0.000	0.001	-	-	0.000	0.000	0.000	0.037	-	-		0.068
7.200	0.000	0.000	0.000	1.46	-	-	0.000	0.000	0.000	1.55	-	-				0.000	0.000	0.000	0.007	-	-	0.000	0.000	0.000	0.080	-	-		0.072
7.600	0.000	0.000	0.000	1.09	-	-	0.000	0.000	0.000	1.22	-	-				0.000	0.000	0.000	0.030	-	-	0.000	0.000	0.000	0.157	-	-		0.076
8.000	0.000	0.000	0.000	0.747	-	-	0.000	0.000	0.000	0.941	-	-				0.000	0.000	0.000	0.090	-	5	0.000	0.000	0.000	0.273	-	-		0.080
8.400	0.000	0.000	0.000	0.468	-	-	0.000	0.000	0.000	0.701	-	-				0.000	0.000	0.000	0.211	-	25	0.000	0.000	0.000	0.432	-	-		0.084
8.800	0.000	0.000	0.000	0.266	-	5	0.000	0.000	0.000	0.506	-	-				0.000	0.000	0.000	0.410	-	5	0.000	0.000	0.000	0.637	-	-		0.088
9.200	0.000	0.000	0.000	0.135	-	45	0.000	0.000	0.000	0.355	-	-				0.000	0.000	0.000	0.679	-	30	0.000	0.000	0.000	0.886	-	-		0.092
9.600	0.000	0.000	0.000	0.061	-	35	0.000	0.000	0.000	0.241	-	-				0.000	0.000	0.000	1.01	-	-	0.000	0.000	0.000	1.17	-	-		0.096
10.000	0.000	0.000	0.000	0.025	-	-	0.000	0.000	0.000	0.158	-	-				0.000	0.000	0.000	1.37	-	-	0.000	0.000	0.000	1.49	-	-		0.100
11.000	0.000	0.000	0.000	0.002	-	-	0.000	0.000	0.000	0.050	-	-				0.000	0.000	0.000	2.35	-	-	0.000	0.000	0.000	2.38	-	-		0.110
12.000	0.000	0.000	0.000	0.001	-	-	0.000	0.000	0.000	0.014	-	-				0.000	0.000	0.000	3.35	-	-	0.000	0.000	0.000	3.35	-	-		0.120
13.000	0.000	0.000	0.000	0.001	-	-	0.000	0.000	0.000	0.003	-	-				0.000	0.000	0.000	4.35	-	-	0.000	0.000	0.000	4.35	-	-		0.130
14.000	0.000	0.000	0.000	0.001	-	-	0.000	0.000	0.000	0.001	-	-				0.000	0.000	0.000	5.35	-	-	0.000	0.000	0.000	5.35	-	-		0.140
Σύνολα:					0	85					0	0	0	0					0	65						0	5	0	0
Αριθμός Πράξεων:						0													0.00							0		0	

Προϊόν Δανεισμού	Υποκείμενος Τίτλος	Πολυμερείς Συναλλαγές[1]					Διμερείς Συναλλαγές[2]		Δανεισμός Τίτλων μέσω ΟΤC[3]
		Ανοιχτές θέσεις[5]	Προσφερόμενη ποσότητα	Μ.Σ.Τ[4]	Όγκος συναλλαγών	Μ.Σ.Τ[4]	Όγκος συναλλαγών	Μ.Σ.Τ[4]	Όγκος συναλλαγών
ASCOBOR	A.S. COMPANY (ΚΟ)	---	---	---	---	---	---	---	---
AETFBOR	ALPHA ETF FTSE Athex Large Cap	---	---	---	---	---	---	---	---
ALPHABOR	ALPHA BANK (ΚΟ)	146,438	3	5.65%	---	---	---	---	---
OTOELBOR	AUTOHELLAS (ΚΟ)	---	958	5.31%	---	---	---	---	---
CENTRBOR	CENTRIC ΣΥΜΜΕΤΟΧΩΝ (ΚΟ)	---	16,000	5.31%	---	---	---	---	---
EEEBOR	COCA-COLA HBC AG (ΚΟ)	5,420	272	5.31%	---	---	---	---	70,546
FFGRPBOR	FOLLI-FOLLIE (ΚΟ)	7,800	70,643	5.31%	---	---	---	---	462,380
FOYRKBOR	FOURLIS ΣΥΜΜΕΤΟΧΩΝ (ΚΟ)	---	5,130	5.31%	---	---	---	---	3,850
FRIGOBOR	FRIGOGLASS (ΚΟ)	827	5,038	5.31%	---	---	---	---	---
EUPROBOR	GRIVALIA PROPERTIES (ΚΟ)	16,633	73,174	5.31%	---	---	---	---	34,726
LYKBOR	INFORM ΛΥΚΟΣ Π. (ΚΟ)	---	---	---	---	---	---	---	---
INTRKBOR	INTRACOM HOLDINGS (ΚΟ)	---	168,546	5.31%	---	---	---	---	---
AVAXBOR	J. & P. - ΑΒΑΞ (ΚΟ)	---	20,335	5.31%	---	---	---	---	---
BELABOR	JUMBO (ΚΟ)	8,401	118,464	3.31%	---	---	---	---	26,365
KLEMBOR	KLEEMAN HELLAS (ΚΟ)	---	23,432	5.31%	---	---	---	---	---
LAMDABOR	LAMDA DEVELOPMENT(ΚΟ)	132	6	5.40%	---	---	---	---	10,377
MIGBOR	MARFIN INVESTMENT GROUP (ΚΟ)	60	98,882	5.31%	---	---	---	---	744,474
MLSBOR	MLS ΠΛΗΡΟΦΟΡΙΚΗ (ΚΟ)	---	7,920	5.31%	---	---	---	---	---
ETFGT30PBOR	NBGAM ETF GREECE & TURKEY 30	---	---	---	---	---	---	---	---
ETFASEBOR	NBGAM ETF ΓΔ Χ.Α.	---	---	---	---	---	---	---	---
QUALBOR	QUALITY & RELIABILITY (ΚΟ)	---	---	---	---	---	---	---	---
KAMPBOR	REDS (ΚΟ)	---	---	---	---	---	---	---	---
VI0BOR	VI0HALCO SA/NV (ΚΑ)	5,216	25,502	5.31%	1,500	3.37%	---	---	---
AEGBOR	ΑΕΡΟΠΟΡΙΑ ΑΙΓΑΙΟΥ (ΚΟ)	161	16,519	5.31%	---	---	---	---	11,701
ALMYBOR	ΑΛΟΥΜΥΛ (ΚΟ)	---	---	---	---	---	---	---	---
GEKTERNABOR	ΓΕΚ ΤΕΡΝΑ (ΚΟ)	1,482	35,178	3.86%	---	---	---	---	---
PPCBOR	ΔΕΗ (ΚΟ)	63,127	46,786	4.24%	---	---	---	---	1,166,293
ETEBOB	ΕΘΝΙΚΗ ΤΡΑΠΕΖΑ (ΚΟ)	19,094	399	5.31%	399	8.65%	8,969	10.00%	---
ANEMOSBOR	ΕΛ.ΤΕΧ. ΑΝΕΜΟΣ Α.Ε. (ΚΟ)	---	---	---	---	---	---	---	---
ELBABOR	ΕΛΒΑΛ ΕΤΑΙΡΕΙΑ ΣΥΜΜΕΤΟΧΩΝ (ΚΑ)	---	35,344	5.31%	---	---	---	---	---
ELLAKTORBOR	ΕΛΛΑΚΤΩΡ (ΚΟ)	10,400	73,235	3.31%	---	---	---	---	---

Σημειώσεις Προϊόντων Δανεισμού

[1] - Πολυμερείς Συμβάσεις Δανειοδοσίας των μεθόδων 8-1, 8-2 και 8-3-3 (σύμφ. Με Αποφ.17 ΔΣ του Χρηματιστηρίου).

[2] - Διμερείς Συμβάσεις Δανειοδοσίας των μεθόδων 8-3-1 και 8-3-2 (σύμφ. Με Αποφ. 20 ΔΣ του Χρηματιστηρίου).

[3] - Τα στοιχεία Συναλλαγές Δανεισμού Τίτλων μέσω ΟΤC εμφανίζονται όπως δηλώνονται από τους χειριστές ΣΑΤ και αφορούν τις ποσότητες που έχουν εκκαθαριστεί και καταγραφεί στο ΣΑΤ έως και τη προηγούμενη εργάσιμη ημέρα.

[4] - Μ.Σ.Τ.: - Μέση Σταθμισμένη Τιμή (ως προς τα τεμάχια)

[5] - Τα στοιχεία αφορούν σε ανοιχτές θέσεις πριν την έναρξη της συνεδρίασης

Προϊόν Δανεισμού	Υποκείμενος Τίτλος	Πολυμερείς Συναλλαγές[1]					Διμερείς Συναλλαγές[2]		Δανεισμός Τίτλων μέσω ΟΤC[3]
		Ανοιχτές θέσεις[5]	Προσφερόμενη ποσότητα	Μ.Σ.Τ[4]	Όγκος συναλλαγών	Μ.Σ.Τ[4]	Όγκος συναλλαγών	Όγκος συναλλαγών	
ΕΧΑΕΒΟR	ΕΛΛΗΝ. ΧΡΗΜΑΤΙΣΤΗΡΙΑ-Χ.Α. (ΚΟ)	14,700	461,194	3.31%	---	---	---	---	65,000
ΕLPEBΟR	ΕΛΛΗΝΙΚΑ ΠΕΤΡΕΛΑΙΑ (ΚΟ)	---	223,286	5.31%	---	---	---	---	44,796
ΕLTONBΟR	ΕLTON (ΚΟ)	---	---	---	---	---	---	---	---
ΕΥΑΡSΒΟR	ΕΥΑΘ (ΚΟ)	---	1,038	5.31%	---	---	---	---	---
ΕΥΔΑΡBΟR	ΕΥΔΑΠ (ΚΟ)	2,676	1,753	5.31%	---	---	---	---	17,780
ΕΥΡΙCΒΟR	ΕΥΡΩΠΑΪΚΗ ΠΙΣΤΗ (ΚΟ)	---	---	---	---	---	---	---	---
ΕΥRΟCΒΟR	ΕΥΡΩΣΥΜΒΟΥΛΟΙ (ΚΟ)	---	---	---	---	---	---	---	---
ΙΑSΟBΟR	ΙΑSΩ (ΚΟ)	---	---	---	---	---	---	---	---
ΙΑΤRΒΟR	ΙΑΤΡΙΚΟ ΑΘΗΝΩΝ (ΚΟ)	---	40,880	5.31%	---	---	---	---	---
ΙΚΤΙΝBΟR	ΙΚΤΙΝΟΣ ΕΛΛΑΣ (ΚΟ)	---	1,145	5.31%	---	---	---	---	---
ΙΝLΟΤBΟR	ΙΝΤΡΑΛΟΤ (ΚΟ)	36,439	25,124	3.31%	---	---	---	---	1,000
KORRESBΟR	KOPPEΣ (ΚΟ)	---	---	---	---	---	---	---	---
KRIBO R	KPI - KPI (ΚΟ)	---	47,267	5.31%	---	---	---	---	---
KYRMBΟR	KYPIAKIDHΣ H. F.H.L. (ΚΟ)	---	4,799	5.31%	---	---	---	---	---
MEΤKKBΟR	METKA (ΚΟ)	5,800	9,953	5.31%	---	---	---	---	13,465
MOHBΟR	MOΤOP OΪA (ΚΟ)	75,259	---	---	---	---	---	---	35,900
MYTILBΟR	MYTILHNAIOΣ (ΚΟ)	230	137,892	5.31%	---	---	---	---	---
OLTHBΟR	OLΘ (ΚΟ)	---	3,462	5.31%	---	---	---	---	---
PPABO R	OLΠ (ΚΟ)	1,399	---	---	---	---	---	---	151
OPAPBΟR	OPAP (ΚΟ)	47,030	225,717	3.31%	2,000	2.65%	---	---	205,533
HTOBΟR	OTE (ΚΟ)	52,413	16,843	7.15%	2,465	5.60%	1,000	0.01%	183,502
TPEIRBΟR	ΠEIPAIΩΣ TPAPEZA (ΚΟ)	3,259	399	5.31%	---	---	---	---	3,353
PEΤRΟBΟR	ΠETPOΠOYΛOΣ ΠETPOΣ (ΚΟ)	---	---	---	---	---	---	---	---
PLAISBΟR	ΠΛAIOIO COMPUTERS (ΚΟ)	---	---	---	---	---	---	---	---
PLATBΟR	ΠΛACTIKA ΘPAKHΣ (ΚΟ)	---	42,700	5.31%	---	---	---	---	---
PLAKRBΟR	ΠΛACTIKA KPHTHΣ (ΚΟ)	---	---	---	---	---	---	---	---
SARBO R	ΣAPANTHΣ ΓP. (ΚΟ)	---	2,032	5.31%	---	---	---	---	---
SOLKBΟR	ΣΩΛΓEIA KOPINΘOY (ΚΟ)	---	---	---	---	---	---	---	---
TENERGYBΟR	TEPNA ENEPΓEIAKH (ΚΟ)	200	25,429	3.31%	---	---	---	---	---
OLYMPBΟR	TEΧNIKH OΛYMPIAKH (ΚΟ)	---	9,039	5.31%	---	---	---	---	---
TITKBΟR	TITAN (ΚΟ)	4,300	248,209	5.31%	---	---	---	---	4,537

Σημειώσεις Προϊόντων Δανεισμού

[1] - Πολυμερείς Συμβάσεις Δανειοδοσίας των μεθόδων 8-1, 8-2 και 8-3-3 (σύμφ. Με Αποφ.17 ΔΣ του Χρηματιστηρίου).

[2] - Διμερείς Συμβάσεις Δανειοδοσίας των μεθόδων 8-3-1 και 8-3-2 (σύμφ. Με Αποφ. 20 ΔΣ του Χρηματιστηρίου).

[3] - Τα στοιχεία Συναλλαγές Δανεισμού Τίτλων μέσω ΟΤC εμφανίζονται όπως δηλώνονται από τους χειριστές ΣΑΤ και αφορούν τις ποσότητες που έχουν εκκαθαριστεί και καταγραφεί στο ΣΑΤ έως και τη προηγούμενη εργάσιμη ημέρα.

[4] - Μ.Σ.Τ.: - Μέση Σταθμισμένη Τιμή (ως προς τα τεμάχια)

[5] - Τα στοιχεία αφορούν σε ανοιχτές θέσεις πριν την έναρξη της συνεδρίασης

Προϊόν Δανεισμού	Υποκείμενος Τίτλος	Πολυμερείς Συναλλαγές[1]					Διμερείς Συναλλαγές[2]		Δανεισμός Τίτλων μέσω ΟΤC[3]
		Ανοιχτές θέσεις[5]	Προσφερόμενη ποσότητα	Μ.Σ.Τ[4]	Όγκος συναλλαγών	Μ.Σ.Τ[4]	Όγκος συναλλαγών	Μ.Σ.Τ[4]	Όγκος συναλλαγών
EUROBBOR	ΤΡΑΠΕΖΑ EUROBANK ERGASIAS (ΚΟ)	15,902	18	5.37%	---	---	---	---	---
HYGEIABOR	ΥΓΕΙΑ (ΚΟ)	---	48,700	5.31%	---	---	---	---	---
ΧΑΚΟΒΟΡ	ΧΑΛΚΟΡ (ΚΑ)	---	50,550	5.31%	---	---	---	---	---

Σημειώσεις Προϊόντων Δανεισμού

[1] - Πολυμερείς Συμβάσεις Δανειοδοσίας των μεθόδων 8-1, 8-2 και 8-3-3 (σύμφ. Με Αποφ.17 ΔΣ του Χρηματιστηρίου).

[2] - Διμερείς Συμβάσεις Δανειοδοσίας των μεθόδων 8-3-1 και 8-3-2 (σύμφ. Με Αποφ. 20 ΔΣ του Χρηματιστηρίου).

[3] - Τα στοιχεία Συναλλαγές Δανεισμού Τίτλων μέσω ΟΤC εμφανίζονται όπως δηλώνονται από τους χειριστές ΣΑΤ και αφορούν τις ποσότητες που έχουν εκκαθαριστεί και καταγραφεί στο ΣΑΤ έως και τη προηγούμενη εργάσιμη ημέρα.

[4] - Μ.Σ.Τ.: - Μέση Σταθμισμένη Τιμή (ως προς τα τεμάχια)

[5] - Τα στοιχεία αφορούν σε ανοιχτές θέσεις πριν την έναρξη της συνεδρίασης

Κωδικοί και ονομασίες Κλάδων Οικονομικής Δραστηριότητας του Χ.Α.

533	-	Διυλιστήρια	537	-	Καθετοποιημένες Εταιρ. Πετρελαίου & Φυσικού Αερίου
1353	-	Βασικά Χημικά	1357	-	Εξειδικευμένα Χημικά
1753	-	Αλουμίνιο	1755	-	Μη Σιδηρούχα Μέταλλα
1757	-	Χάλυβας	1775	-	Ορυχεία
2353	-	Οικοδομικά Υλικά & Εξαρτήματα	2357	-	Κατασκευές
2723	-	Υλικά Συσκευασίας	2727	-	Διαφοροποιημένες Βιομηχανίες
2733	-	Ηλεκτρικά Μέρη & Εξοπλισμός	2753	-	Εμπορικά Οχήματα και Φορτηγά
2757	-	Μηχανήματα Βιομηχανικού Εξοπλισμού	2773	-	Θαλάσσιες Μεταφορές
2777	-	Υπηρεσίες Μεταφορών	2791	-	Υποστηρικτικές Υπηρεσίες προς Επιχειρήσεις
2797	-	Προμηθευτές Βιομηχανίας	3535	-	Απόσταξη & Οινοπαραγωγή
3537	-	Αναψυκτικά	3573	-	Γεωργία & Αλιεία
3577	-	Τρόφιμα	3722	-	Διαρκή Καταναλωτικά Αγαθά
3726	-	Έπιπλα	3728	-	Κατασκευή Κατοικιών
3747	-	Παιχνίδια	3763	-	Ρουχισμός & Αξεσουάρ
3765	-	Υποδήματα	3767	-	Είδη Προσωπικής Φροντίδας
3785	-	Καπνός	4533	-	Ιατρικές Υπηρεσίες
4535	-	Ιατρικός Εξοπλισμός	4577	-	Φαρμακευτικά Προϊόντα
5337	-	Λιανικό & Χονδρικό Εμπόριο Τροφίμων	5371	-	Εμπόριο Ενδυμάτων
5373	-	Γενικό Εμπόριο	5375	-	Οικιακός Εξοπλισμός
5379	-	Εξειδικευμένο Λιανικό Εμπόριο	5553	-	Τηλέοραση & Ψυχαγωγία
5555	-	Διαφήμιση	5557	-	Εκδόσεις
5751	-	Αεροπορικές Εταιρείες	5752	-	Τυχερά Παιχνίδια
5753	-	Ξενοδοχεία	5755	-	Υπηρεσίες Αναψυχής
5757	-	Εστίαση	5759	-	Ταξίδια & Τουρισμός
6535	-	Σταθερή Τηλεφωνία	6575	-	Κινητή Τηλεφωνία
7535	-	Συμβατικός Ηλεκτρισμός	7537	-	Εναλλακτικός Ηλεκτρισμός
7577	-	Ύδρευση	8355	-	Τράπεζες
8534	-	Μεσίτες Ασφαλίσεων	8536	-	Ασφάλειες Ιδιοκτησίας & Ζημιών
8633	-	Συμμετοχές & Ανάπτυξη Ακίνητης Περιουσίας	8637	-	Υπηρεσίες Ακίνητης Περιουσίας
8671	-	Ε.Ε.Α.Π. Βιομηχανικών & Επαγγελματικών Χώρων	8675	-	Εξειδικευμένες Ε.Ε.Α.Π.
8775	-	Εξειδικευμένες Χρηματοοικονομικές Υπηρεσίες	8777	-	Επενδυτικές Υπηρεσίες
8985	-	Εταιρείες Επενδύσεων	9533	-	Υπηρεσίες Ηλεκτρονικών Υπολογιστών
9535	-	Διαδίκτυο	9537	-	Λογισμικό
9572	-	Υλικό Υπολογιστών	9574	-	Ηλεκτρονικός Εξοπλισμός Γραφείων
9578	-	Εξοπλισμός Τηλεπικοινωνιών	12003	-	Διαπραγματεύσιμα Αμοιβάει Κεφάλαια



ATHEXGROUP
Ομίλος Χρηματιστηρίου Αθηνών

Λεωφ. Αθηνών 110 104 42 Αθήνα
110, Athinon Ave. GR 104 42 Athens
tel. (+30)210-33.66.800, fax (+30)210-33.66.101
www.athexgroup.gr