



ATHEXGROUP
Athens Exchange Group

Ημερήσιο Δελτίο Τιμών

Ελληνικά Χρηματιστήρια - Χρηματιστήριο Αθηνών Α.Ε.

Τετάρτη, 25 Νοεμβρίου, 2015

Έτος: 136 Αύξων Αριθμός Συνεδρίασης: 199

δελτίο ημερησίων
συναλλαγών
daily official list

2015

Αποποίηση Ευθύνης:

Η εταιρεία Ελληνικά Χρηματιστήρια-Χρηματιστήριο Αθηνών καταβάλλει κάθε δυνατή προσπάθεια ώστε να διασφαλίσει ότι οι πληροφορίες και τα λοιπά στοιχεία που εμφανίζονται στο Ημερήσιο Δελτίο Τιμών (Η.Δ.Τ.) είναι ορθά και πλήρη αλλά δεν έχει καμία ευθύνη για ενδεχόμενο λάθος ή παράλειψη στοιχείων και / ή ευθύνη σχετικά με την ακρίβεια, αξιοπιστία, επικαιροποίηση και πληρότητα των παραπάνω πληροφοριών και στοιχείων ή ευθύνη προερχόμενη άμεσα ή έμμεσα από την χρήση των παραπάνω πληροφοριών.

Η Εταιρία δεν έχει καμία ευθύνη για την ακρίβεια των στοιχείων που περιλαμβάνονται στις ανακοινώσεις των εισηγμένων εταιρειών. Πιθανές προσβολές δικαιωμάτων τρίτων από το περιεχόμενο των ανακοινώσεων συνιστούν αποκλειστική ευθύνη του αποστολέα των ανακοινώσεων.

Όλα τα αναγραφόμενα στο Η.Δ.Τ. στοιχεία παρέχονται μόνο για τους σκοπούς της πληροφόρησης και δεν συνιστούν παροχή επενδυτικών συμβουλών ή πρόσκληση για επένδυση σε κινητές αξίες που διαπραγματεύονται στο Χρηματιστήριο.

Αναγνωρίζεται και συμφωνείται ότι όλα τα δικαιώματα επί των πληροφοριών που εμφανίζονται στο Η.Δ.Τ. θα αποτελούν κυριότητα της εταιρίας και οποιοδήποτε άλλο δικαίωμα συμπεριλαμβανομένου του δικαιώματος πνευματικής ιδιοκτησίας, σήματος κλπ. Ανήκουν στο Χρηματιστήριο.

Τα ανωτέρω στοιχεία αποτελούν ιδιοκτησία της Εταιρίας και προστατεύονται σύμφωνα με τις διατάξεις περί πνευματικής ιδιοκτησίας. Απαγορεύεται α) η με οποιοδήποτε τρόπο ή μέσο αναπαραγωγή, αναδημοσίευση, τροποποίηση, αντιγραφή, πώληση, μετάδοση ή διανομή του συνόλου ή μέρους τους, χωρίς αναφορά στην πηγή και β) η εμπορική εκμετάλλευση των στοιχείων από τρίτους.

Η Εταιρία δεν φέρει καμία ευθύνη προερχόμενη άμεσα ή έμμεσα από χρήση ή τυχόν αλλοίωση των ανωτέρω στοιχείων όταν αυτά χρησιμοποιούνται από

Ελληνικά Χρηματιστήρια - Χρηματιστήριο Αθηνών Α.Ε.

Λεωφόρος Αθηνών 110, 10442 Αθήνα, Τηλ: (210) 33.66.800, Fax: (210) 32.13.938

www.athex.gr

Χρηματιστηριακό Κέντρο Θεσσαλονίκης

Κατούνη 16-18, Θεσ/νίκη 546 25, Τηλ: (2310) 567.667, Fax: (2310) 530.455

Συνεγγυητικό Κεφάλαιο Εξασφάλισης Επενδυτικών Υπηρεσιών

Φειδίου 14-16, Αθήνα 106 78, Τηλ: (210) 33.04.682, Fax: (210) 33.04.155

Επιτροπή Κεφαλαιαγοράς

Κολοκοτρώνη 1 & Σταδίου 1, Αθήνα 105 62, Τηλ: (210) 33.77.100, Fax: (210) 33.77.173

Πίνακας Περιεχομένων

Ενότητα 1: Στατιστικά Στοιχεία Χρεογράφων, Παραγωγών και Δανεισμού

- Οι Αγορές Χρεογράφων Παραγωγών Δανεισμού
- Χρηματιστηριακοί Δείκτες
- Αναλυτικά Στοιχεία Συναλλαγών Αγοράς Χρεογράφων
- Στοιχεία Συναλλαγών Κλάδων Χ.Α. & Χρηματοοικονομικών Προϊόντων (Δ.Α.Κ.)
- Οι 10 Μετοχές με τη μεγαλύτερη Άνοδο & Πτώση
- Αναλυτικά Στοιχεία Συναλλαγών Αγοράς Παραγωγών

Ενότητα 2: Αναλυτικά Στοιχεία Συναλλαγών Χρεογράφων

- Αναλυτικά Στοιχεία Συναλλαγών Χρεογράφων
- Σημειώσεις Χρεογράφων

Ενότητα 3: Στοιχεία Συναλλαγών Χρεογράφων

- Στοιχεία Συναλλαγών Πακέτων
- Στοιχεία Συναλλαγών Δικαιωμάτων

- Στοιχεία Δανεισμού Τίτλων
- Στοιχεία Συναλλαγών Εκποιήσεων
- Στοιχεία Συναλλαγών Εκποιήσεων Ενσώματων Ονομαστικών Μετοχών
- Στοιχεία Ενεργητικού Διαπραγματεύσιμων Αμοιβαίων Κεφαλαίων (Δ.Α.Κ.)
- Χαρακτηριστικά Διαπραγματεύσιμων Αμοιβαίων Κεφαλαίων (Δ.Α.Κ.)

Ενότητα 4: Ανακοινώσεις

Ενότητα 5: Ομόλογα Διαπραγματεύσιμα στην Αγορά Αξιών Σταθερού Εισοδήματος

- Ομολογιακά Δάνεια Επιχειρήσεων
- Ομόλογα Ελληνικού Δημοσίου
- Έντοκα Γραμμάτια & Zero Coupon Ομόλογα Ελληνικού Δημοσίου
- Ομόλογα Ελληνικού Δημοσίου Διαπραγματεύσιμα με τη Μέθοδο Εκφώνησης - Αντιφώνησης
- Ομόλογα Κρατικών Τραπεζών

Ενότητα 6: Πρόσθετα Στοιχεία Ενημέρωσης

- Πίνακας Μελών Χρηματιστηρίου Αθηνών και Μελών ΕΤ.ΕΚ.
- Πίνακας Μετοχών Υπό Ειδική Διαπραγμάτευση
- Γνωστοποιήσεις Συναλλαγών - Κατάλογος Υπόχρεων Προσώπων

Ενότητα 7: Αναλυτικά Στοιχεία Συναλλαγών Αγοράς Παραγωγών

- Συμβόλαια Μελλοντικής Εκπλήρωσης σε Δείκτες
- Συμβόλαια Μελλοντικής Εκπλήρωσης σε Μετοχές
- Δικαιώματα Προαίρεσης σε Δείκτες
- Δικαιώματα Προαίρεσης σε Μετοχές
- Στοιχεία Συναλλαγών Προϊόντων Δανεισμού

Παράρτημα Α: Κωδικοί και ονομασίες Κλάδων Οικονομικής Δραστηριότητας του Χ.Α.

Οι Αγορές Χρεογράφων Παραγώγων Δανεισμού

Γενικός Δείκτης Τιμών και Αξία Συναλλαγών Μετοχών και Παραγώγων

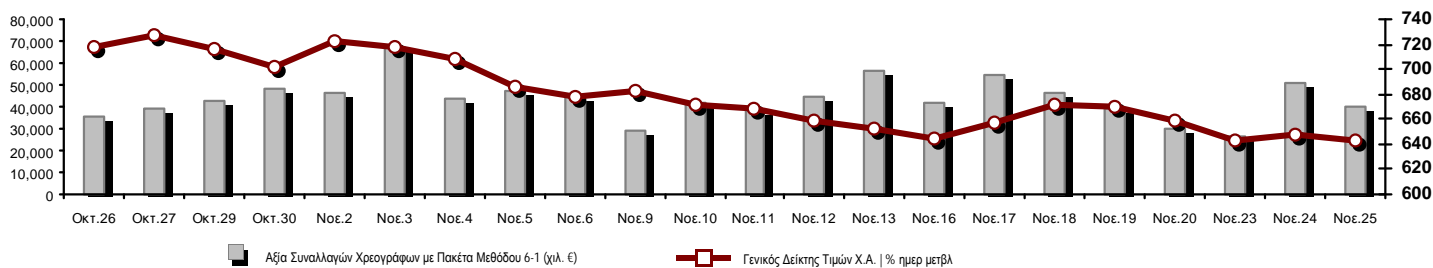

| | | | |
|--|---------------------|--|----------------|
| Κεφαλοποίηση Χ.Α. (εκατ €) **: | 36,408.05 | Συνολικές Ανοικτές Θέσεις σε Παράγωγα | 104,863 |
| Ημερήσια μεταβολή: εκατ. € % | -381.30 -1.04% | Ανοικτές θέσεις σε ΣΜΕ επί Δεικτών % ημερ μετβλ | 14,995 5.96% |
| Μέση ετήσια Κεφ/ποίηση: εκατ. € % Μετβλ. Μέση προηγ. έτος | 43,888.66 -36.64% | Ανοικτές θέσεις σε ΣΜΕ επί μετοχών % ημερ μετβλ | 84,633 0.86% |
| Γενικός Δείκτης Τιμών Χ.Α. % ημερ μετβλ | 642.82 -0.82% | Ανοικτές θέσεις σε Δικαιώματα επί Δεικτών % ημερ μετβλ | 4,178 1.65% |
| Κεφαλοποίηση Γενικού Δείκτη (εκατ. €) | 33,234.75 | Ανοικτές θέσεις σε Δικαιώματα επί μετοχών % ημερ μετβλ | 1,057 0.00% |
| Ημερήσια μεταβολή (εκατ. €) | -375.24 | | |
| Αξία Συναλλαγών Χρεογράφων με Πακέτα Μεθόδου 6-1 (χιλ. €) | 39,875.68 | Πλήθος Συμβολαίων Παραγώγων: | 5,755 |
| Ημερήσια μεταβολή: χιλ. € % | -11,428.66 -22.28% | Ημερήσια μεταβολή: τμχ % | -2,052 -26.28% |
| Μέση Αξία Συν/γών ΥΙD: χιλ. € % Μετβλ Μέση προηγ. έτος | 75,505.91 -40.57% | Μέσος Όγκος Συμβ. ΥΙD: χιλ. € % Μετβλ Μέσο προηγ. έτος | 69,223 26.29% |
| Αξία Συναλλαγών Πακέτων Μεθόδου 6-1 (χιλ. €) | 7,358.13 | Πλήθος Πράξεων Παραγώγων: | 1,057 |
| Αξία Συναλλαγών Πακέτων Μεθόδου 6-2 & 6-3 (χιλ. €) | 0.02 | Ημερήσια μεταβολή: πλήθος % | -188 -15.10% |
| Αξία Συναλλαγών Ομολόγων (χιλ. €) | 0.00 | Μέσο Πλήθος Πράξεων ΥΙD: χιλ. € % Μετβλ Μέσο προηγ. έτος | 3,416 -18.19% |
| Όγκος Συναλλαγών Χρεογράφων με Πακέτα Μεθόδου 6-1 (χιλ. Τμχ) | 202,653.25 | Συνολικές Ανοικτές Θέσεις σε Δανεισμό | 9,900,803 |
| Ημερήσια μεταβολή: χιλ. τμχ % | -288,798.65 -58.76% | Ημερήσια μεταβολή: τμχ % | -18,590 -0.19% |
| Μέσος Όγκος Συν/γών ΥΙD: χιλ. τμχ % Μετβλ Μέσο προηγ. έτος | 185,576.71 95.32% | Πλήθος Συναλλαγών Δανεισμού (Πολυμερής/Διμερής) | 6,989 |
| Όγκος Συναλλαγών Πακέτων Μεθόδου 6-1 (χιλ. Τεμάχια) | 796.47 | Ημερήσια μεταβολή: τμχ % | -3,458 -33.10% |
| Όγκος Συναλλαγών Πακέτων Μεθόδου 6-2 & 6-3 (χιλ. Τεμάχια) | 0.01 | Πλήθος Πολυμερών Συναλλαγών | 6,789 |
| Όγκος Συναλλαγών Ομολόγων (χιλ. τεμάχια) | 0.00 | Πλήθος Διμερών Συναλλαγών | 200 |
| Πλήθος Πράξεων Χρεογράφων με Πακέτα Μεθόδου 6-1 | 15,954 | Πλήθος Πράξεων Δανεισμού: | 20 |
| Ημερήσια μεταβολή: πλήθος % | -6,564 -29.15% | Ημερήσια μεταβολή: χιλ. € % | 9 81.82% |
| Μέσο Πλήθος Πράξεων ΥΙD: χιλ. € % Μετβλ Μέσο προηγ. έτος | 26,944 -6.72% | Πλήθος Πράξεων Πολυμερών Συναλλαγών | 18 |
| Πλήθος πακέτων Μεθόδου 6-1 | 3 | Πλήθος Πράξεων Διμερών Συναλλαγών | 2 |
| Πλήθος πακέτων Μεθόδου 6-2 & 6-3 | 1 | | |
| Πλήθος συναλλαγών Ομολόγων | 0 | | |

Κεφαλοποίηση Χ.Α. (εκατ €) **

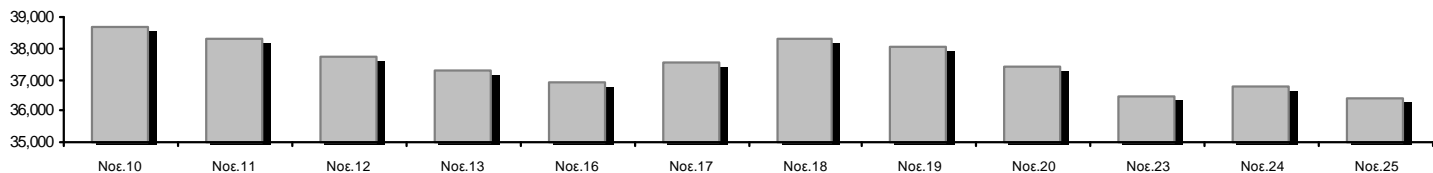

Ημερήσια Διακύμανση Γενικού Δείκτη Τιμών Χ.Α.



Χρηματιστηριακοί Δείκτες

| Όνομασία Δείκτη | 25/11/2015 | 24/11/2015 | Δ μον. | Δ % | Κατώτερη | Ανώτερη | Κατ.έτους | Ανωτ.έτους | Ετησ. μεταβ. |
|---|------------|------------|---------|---------|----------|----------|-----------|------------|--------------|
| Γενικός Δείκτης Τιμών Χ.Α. | 642.82 | 648.12 | -5.30 | -0.82% | 640.19 | 648.19 | 562.87 | 945.81 | -22.19% |
| FTSE/X.A. Large Cap | 191.20 | 192.94 | -1.74 | -0.90% | 190.35 | 192.94 | 161.85 | 283.37 | -27.81% |
| FTSE/X.A. Custom Capped | 652.54 | 645.64 | 6.89 | 1.07% | | | 565.58 | 956.79 | -25.11% |
| FTSE/X.A. Custom Capped - USD | 497.80 | 491.53 | 6.28 | 1.28% | | | 469.38 | 777.68 | -34.15% |
| FTSE/X.A. Mid Cap | 745.60 | 749.24 | -3.64 | -0.49% | 744.02 | 755.63 | 705.04 | 984.77 | -3.55% |
| FTSE/X.A.-Χ.Α.Κ. Τραπεζικός Δείκτης | 53.20 | 63.65 | -10.45 | -16.42% | 51.51 | 63.65 | 51.51 | 774.70 | -92.69% |
| FTSE/X.A. Διεθνούς Δραστηριοποίησης Plus | 1,345.05 | 1,346.96 | -1.91 | -0.14% | 1,334.09 | 1,351.98 | 1,220.07 | 1,604.84 | 4.85% |
| FTSE/X.A. Διεθνούς Δραστηριοποίησης | 1,493.17 | 1,499.61 | -6.44 | -0.43% | 1,485.67 | 1,499.61 | 1,143.50 | 1,698.65 | 3.80% |
| FTSE/X.A. Mid & Small Cap Θεμελιωδών Μεγεθών | 1,272.50 | 1,243.47 | 29.03 | 2.33% | 1,239.91 | 1,272.50 | 1,076.89 | 1,342.83 | 16.09% |
| Greece & Turkey 30 Δείκτης Τιμών | 510.18 | 509.09 | 1.09 | 0.21% | 500.60 | 511.75 | 416.41 | 768.95 | -24.96% |
| Δείκτης Τιμών Μεσαίας & Μικρής Κεφαλαιοπ. Χ.Α. | 1,729.95 | 1,744.30 | -14.35 | -0.82% | 1,703.35 | 1,759.24 | 1,702.93 | 2,635.74 | -29.09% |
| FTSE/X.A. Δείκτης Αγοράς | 465.41 | 469.54 | -4.13 | -0.88% | 463.40 | 469.54 | 396.31 | 685.04 | -26.84% |
| Δείκτης FTSE Med | 5,631.08 | 5,655.81 | -24.72 | -0.44% | | | 4,930.94 | 6,221.67 | 11.79% |
| Δείκτης Συνολικής Απόδοσης Γενικού Δείκτη Χ.Α. | 955.76 | 963.65 | -7.89 | -0.82% | 951.86 | 963.75 | 835.68 | 1,385.07 | -20.86% |
| FTSE/X.A. Large Cap Συνολικής Απόδοσης | 263.81 | 266.21 | -2.40 | -0.90% | | | 224.51 | 382.72 | -26.58% |
| FTSE/X.A. Large Cap Net Συνολικής Απόδοσης | 787.48 | 794.62 | -7.14 | -0.90% | 783.98 | 794.62 | 665.08 | 1,147.63 | -26.41% |
| FTSE/X.A. Custom Capped Συνολικής Απόδοσης | 699.62 | 692.23 | 7.39 | 1.07% | | | 604.83 | 1,008.59 | -23.69% |
| FTSE/X.A. Custom Capped - USD Συνολικής Απόδ. | 533.72 | 526.99 | 6.73 | 1.28% | | | 501.95 | 819.78 | -32.90% |
| FTSE/X.A. Mid Cap Συνολικής Απόδοσης | 959.37 | 964.05 | -4.68 | -0.49% | | | 908.00 | 1,231.75 | -2.40% |
| FTSE/X.A.-Χ.Α.Κ. Τραπεζικός Δείκτης Συνολ. Απόδ. | 49.61 | 59.36 | -9.75 | -16.43% | | | 49.61 | 708.30 | -92.70% |
| Greece & Turkey 30 Δείκτης Συνολικής Απόδοσης | 631.27 | 660.16 | -28.89 | -4.38% | | | 533.87 | 919.96 | -23.30% |
| Ελληνικός Δείκτης Mid & Small Cap | 773.24 | 776.29 | -3.05 | -0.39% | 768.67 | 777.56 | 617.89 | 994.59 | 0.52% |
| FTSE/X.A. Τράπεζες | 70.29 | 84.10 | -13.81 | -16.42% | 68.05 | 84.10 | 68.05 | 1,023.60 | -92.69% |
| FTSE/X.A. Ασφάλειες | 1,475.13 | 1,475.13 | 0.00 | 0.00% | 1,475.13 | 1,612.11 | 1,222.25 | 1,780.70 | 0.72% |
| FTSE/X.A. Χρηματοοικονομικές Υπηρεσίες | 986.87 | 976.58 | 10.29 | 1.05% | 975.26 | 1,003.14 | 652.25 | 1,400.60 | -1.47% |
| FTSE/X.A. Βιομηχανικά Προϊόντα & Υπηρεσίες | 2,029.41 | 2,071.92 | -42.51 | -2.05% | 2,022.72 | 2,093.92 | 1,649.24 | 2,660.41 | 3.85% |
| FTSE/X.A. Εμπόριο | 2,708.55 | 2,677.09 | 31.46 | 1.18% | 2,677.09 | 2,723.36 | 2,173.75 | 4,531.02 | -28.76% |
| FTSE/X.A. Ακίνητης Περιουσίας | 2,530.68 | 2,416.19 | 114.49 | 4.74% | 2,411.80 | 2,530.68 | 1,918.09 | 2,800.26 | 10.90% |
| FTSE/X.A. Προσωπικά & Οικιακά Προϊόντα | 4,989.60 | 4,907.67 | 81.93 | 1.67% | 4,884.77 | 4,995.05 | 2,841.14 | 5,680.33 | 9.60% |
| FTSE/X.A. Τρόφιμα & Ποτά | 8,577.07 | 8,491.38 | 85.69 | 1.01% | 8,491.38 | 8,577.07 | 5,066.70 | 8,651.51 | 46.42% |
| FTSE/X.A. Πρώτες Ύλες | 1,852.27 | 1,954.30 | -102.03 | -5.22% | 1,852.27 | 1,954.30 | 1,753.11 | 2,916.96 | -3.94% |
| FTSE/X.A. Κατασκευές & Υλικά | 1,978.50 | 1,991.94 | -13.44 | -0.67% | 1,954.46 | 2,015.59 | 1,676.30 | 2,705.46 | -9.45% |
| FTSE/X.A. Πετρέλαιο & Αέριο | 2,682.15 | 2,684.49 | -2.34 | -0.09% | 2,648.65 | 2,726.74 | 1,618.74 | 2,981.35 | 47.79% |
| FTSE/X.A. Χημικά | 6,812.27 | 6,860.65 | -48.38 | -0.71% | 6,715.50 | 7,005.80 | 4,784.62 | 7,561.34 | 32.98% |
| FTSE/X.A. Ταξίδια & Αναψυχή | 1,177.76 | 1,199.19 | -21.43 | -1.79% | 1,168.67 | 1,199.19 | 1,043.25 | 1,741.96 | -23.18% |
| FTSE/X.A. Τεχνολογία | 567.04 | 567.46 | -0.42 | -0.07% | 559.80 | 581.59 | 559.80 | 786.22 | -21.90% |
| FTSE/X.A. Τηλεπικοινωνίες | 2,565.40 | 2,598.43 | -33.03 | -1.27% | 2,548.88 | 2,598.43 | 1,582.73 | 2,606.68 | 2.42% |
| FTSE/X.A. Υπηρεσίες Κοινής Ωφέλειας | 2,005.51 | 2,072.87 | -67.36 | -3.25% | 2,005.51 | 2,078.60 | 1,405.61 | 2,830.02 | -4.43% |
| FTSE/X.A. Υγεία | 95.17 | 96.75 | -1.58 | -1.63% | 94.38 | 96.75 | 70.58 | 163.37 | -34.07% |
| Δείκτης Όλων των Μετοχών Χ.Α. | 127.95 | 129.30 | -1.35 | -1.04% | 127.95 | 127.95 | 114.55 | 196.00 | -31.19% |
| Ελληνικός Δείκτης Εταιρικών Ομολόγων | 100.29 | 100.34 | -0.05 | -0.05% | | | 72.78 | 100.38 | 6.85% |
| Ελληνικός Δείκτης Τιμών Εταιρικών Ομολόγων | 94.64 | 94.70 | -0.06 | -0.06% | | | 69.59 | 94.78 | 2.31% |

Σημείωση 1: Τα στοιχεία του Greece & Turkey 30 Pr είναι ενδεικτικά στις 17:20 ενώ το κλείσιμο των Δεικτών FTSE/XA Custom Capped, FTSE/XA Custom Capped - USD, FTSE/XA Custom Capped ΣΑ, FTSE/XA Custom Capped - USD ΣΑ, FTSE/Med 100, Greece & Turkey 30 Pr & Rt, Ελληνικός Δείκτης Εταιρικών Ομολόγων, Ελληνικός Δείκτης Τιμών Εταιρικών Ομολόγων αφορούν την συνεδρίαση της 23/11/2015.

Σημείωση 2: Ο Ελληνικός Δείκτης Mid & Small Cap είναι Customized δείκτης υπολογιζόμενος από το Χρηματιστήριο Αθηνών.

Χρηματιστηριακοί Δείκτες

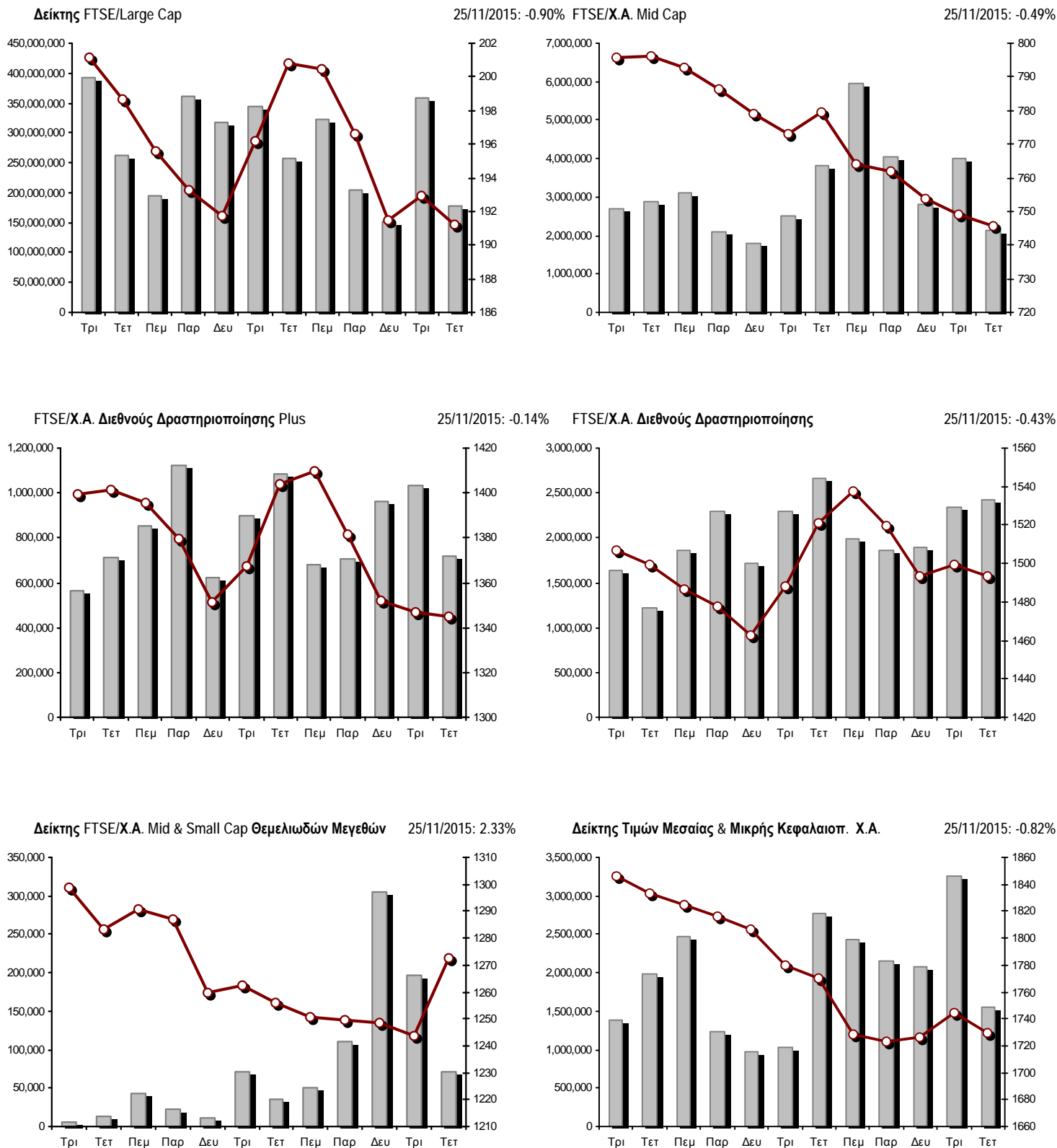

■ Όγκος συναλλαγών δεικτών

— Τιμές κλεισίματος δεικτών

Αναλυτικά Στοιχεία Συναλλαγών Αγοράς Χρεογράφων

| | Όλα τα Χρεόγραφα | Κύρια Αγορά | Χαμηλή Διασπορά | Λοιπές Κατηγορίες (*) | Διαπραγματεύσιμα Αμοιβαία Κεφάλαια | Τίτλοι Παραστατικοί (Warrants) |
|---|------------------|--------------|-----------------|-----------------------|------------------------------------|--------------------------------|
| Σύνολα | 119 | 91 | 8 | 14 | 3 | 3 |
| Ανοδικές / Καθοδικές / Σταθερές: | 38 / 57 / 24 | 33 / 44 / 14 | 2 / 3 / 3 | 3 / 7 / 4 | 0 / 3 / 0 | 0 / 0 / 3 |
| Κεφαλαιοποίηση Χ.Α. (εκατ €) ** | 36,408.05 | 34,675.66 | 1,493.80 | 238.58 | | |
| Μέση Ημερήσια Αξία Συνγών (χιλ. €) | 75,505.91 | 74,197.42 | 46.32 | 47.57 | 37.01 | 1,260.36 |
| Αξία Συναλλαγών | 39,875.70 | 39,817.61 | 21.20 | 3.25 | 0.30 | 33.34 |
| Κύριος Πίνακας: | 32,517.55 | 32,459.46 | 21.20 | 3.25 | 0.30 | 33.34 |
| Προσυμφωνημένων Συναλλαγών 6_1_2_3: | 7,358.15 | 7,358.15 | 0.00 | 0.00 | 0.00 | 0.00 |
| Πίνακας Εκποιήσεων: | 0.00 | 0.00 | 0.00 | 0.00 | 0.00 | 0.00 |
| Πίνακας Ειδικών Όρων: | 0.00 | 0.00 | 0.00 | 0.00 | 0.00 | 0.00 |
| Μέσος Ημερήσιος Όγκος Συναλλαγών | 185,576,710 | 174,971,270 | 41,159 | 194,610 | 13,636 | 10,477,650 |
| Όγκος Συναλλαγών | 202,653,258 | 181,056,681 | 18,970 | 96,703 | 149 | 21,480,755 |
| Κύριος Πίνακας: | 201,856,785 | 180,260,208 | 18,970 | 96,703 | 149 | 21,480,755 |
| Προσυμφωνημένων Συναλλαγών 6_1_2_3: | 796,473 | 796,473 | 0 | 0 | 0 | 0 |
| Πίνακας Εκποιήσεων: | 0 | 0 | 0 | 0 | 0 | 0 |
| Πίνακας Ειδικών Όρων: | 0 | 0 | 0 | 0 | 0 | 0 |
| Μέσο Ημερήσιο Πλήθος Πράξεων | 26,944 | 25,635 | 30 | 61 | 5 | 1,214 |
| Αριθμός Πράξεων | 15,955 | 15,590 | 53 | 46 | 3 | 263 |
| Κύριος Πίνακας: | 15,951 | 15,586 | 53 | 46 | 3 | 263 |
| Προσυμφωνημένων Συναλλαγών 6_1_2_3: | 4 | 4 | 0 | 0 | 0 | 0 |
| Πίνακας Εκποιήσεων: | 0 | 0 | 0 | 0 | 0 | 0 |
| Πίνακας Ειδικών Όρων: | 0 | 0 | 0 | 0 | 0 | 0 |

(*) Απεικονίζονται αθροιστικά τα αναλυτικά στοιχεία συναλλαγών των μετοχών που διαπραγματεύονται στις Κατηγορίες: Προς Διαγραφή & Επιτήρησης. (**) Δεν περιλαμβάνεται η Κεφαλαιοποίηση των εταιρειών που βρίσκονται σε κατάσταση Αναστολής.

Στοιχεία Συναλλαγών Κλάδων Χ.Α. & Χρηματοοικονομικών Προϊόντων (Δ.Α.Κ.)

| Κωδικός | Κλάδοι | Ανοδικές / Καθοδικές / Σταθερές | Αριθμός Πράξεων | Όγκος Συναλλαγών | Αξία Συναλλαγών | % στη Συνολική Αξία |
|---------|------------------------------------|---------------------------------|-----------------|------------------|-----------------|---------------------|
| 12000 | - Χρηματοοικονομικά Προϊόντα | 0 / 3 / 0 | 3 | 149 | 300.64 | 0.00% |
| 8600 | - Ακίνητη Περιουσία | 3 / 3 / 1 | 249 | 141,792 | 960,120.33 | 2.41% |
| 8500 | - Ασφάλειες | 0 / 0 / 1 | 5 | 727 | 1,018.13 | 0.00% |
| 2700 | - Βιομηχανικά Προϊόντα & Υπηρεσίες | 9 / 6 / 0 | 389 | 157,019 | 562,126.12 | 1.41% |
| 5300 | - Εμπόριο | 1 / 1 / 0 | 372 | 59,448 | 1,099,212.53 | 2.76% |
| 2300 | - Κατασκευές & Υλικά Κατασκευών | 5 / 7 / 2 | 526 | 231,923 | 816,361.87 | 2.05% |
| 5500 | - Μέσα Ενημέρωσης | 0 / 1 / 0 | 29 | 18,060 | 863.79 | 0.00% |
| 500 | - Πετρέλαιο & Αέριο | 1 / 2 / 0 | 967 | 282,167 | 2,053,480.64 | 5.15% |
| 3700 | - Προσωπικά & Οικιακά Αγαθά | 3 / 4 / 3 | 599 | 248,026 | 1,763,091.69 | 4.42% |
| 1700 | - Πρώτες Ύλες | 3 / 3 / 2 | 844 | 219,423 | 842,416.19 | 2.11% |
| 5700 | - Ταξίδια & Αναψυχή | 3 / 4 / 3 | 1,928 | 1,206,475 | 7,275,114.83 | 18.24% |
| 9500 | - Τεχνολογία | 3 / 3 / 2 | 141 | 58,783 | 23,144.40 | 0.06% |
| 6500 | - Τηλεπικοινωνίες | 0 / 1 / 0 | 1,229 | 1,294,275 | 12,092,259.28 | 30.32% |
| 8300 | - Τράπεζες | 1 / 6 / 3 | 6,446 | 197,325,608 | 6,906,182.51 | 17.32% |
| 3500 | - Τρόφιμα & Ποτά | 3 / 2 / 4 | 130 | 52,169 | 675,293.47 | 1.69% |
| 4500 | - Υγεία | 0 / 5 / 0 | 64 | 55,084 | 8,940.74 | 0.02% |
| 7500 | - Υπηρεσίες Κοινής Ωφέλειας | 0 / 3 / 2 | 1,553 | 758,352 | 3,503,096.27 | 8.79% |
| 1300 | - Χημικά | 2 / 1 / 1 | 13 | 2,500 | 4,657.50 | 0.01% |
| 8700 | - Χρηματοοικονομικές Υπηρεσίες | 1 / 2 / 0 | 468 | 541,278 | 1,288,021.63 | 3.23% |

Οι 10 Μετοχές με τη μεγαλύτερη Άνοδο & Πτώση

Κύρια Αγορά

| Μετοχές με τη μεγαλύτερη Θετική μεταβολή τιμής | Τιμή κλεισ. | Μεταβ. | Μετοχές με τη μεγαλύτερη Αρνητική μεταβολή τιμής | Τιμή κλεισ. | Μεταβ. |
|--|-------------|---------|--|-------------|-----------|
| GRIVALIA PROPERTIES (ΚΟ) | 7.78 | 6.14% # | ΕΘΝΙΚΗ ΤΡΑΠΕΖΑ (ΚΟ) | 0.130 | -19.75% α |
| FOURLIS ΣΥΜΜΕΤΟΧΩΝ (ΚΟ) | 2.43 | 3.40% # | ALPHA BANK (ΚΟ) | 0.052 | -16.13% α |
| LAMDA DEVELOPMENT(ΚΟ) | 4.15 | 2.22% # | ΤΡΑΠΕΖΑ EUROBANK ERGASIAS (ΚΟ) | 0.014 | -12.50% α |
| ΜΟΤΟΡ ΟΪΛ (ΚΟ) | 11.25 | 1.63% # | ΠΕΙΡΑΙΩΣ ΤΡΑΠΕΖΑ (ΚΟ) | 0.011 | -8.33% α |
| JUMBO (ΚΟ) | 9.75 | 1.56% # | ΑΤΤΙΚΑ BANK Α.Τ.Ε. (ΚΟ) | 0.015 | -6.25% α |
| ΕΛΛΗΝ. ΧΡΗΜΑΤΙΣΤΗΡΙΑ-Χ.Α. (ΚΟ) | 5.41 | 1.31% # | ΜΥΤΙΛΗΝΑΙΟΣ (ΚΟ) | 4.18 | -5.64% α |
| FOLLI-FOLLIE (ΚΟ) | 18.55 | 1.20% # | ΔΕΗ (ΚΟ) | 5.02 | -4.92% α |
| COCA-COLA HBC AG (ΚΟ) | 23.01 | 1.01% # | ΜΕΤΚΑ (ΚΟ) | 8.01 | -3.49% α |
| ΣΩΛΓΕΙΑ ΚΟΡΙΝΘΟΥ (ΚΟ) | 1.08 | 0.93% # | ΕΛΛΗΝΙΚΑ ΠΕΤΡΕΛΑΙΑ (ΚΟ) | 4.35 | -3.33% α |
| ΕΛΛΑΔΟΣ ΤΡΑΠΕΖΑ (ΚΟ) | 9.13 | 0.77% # | ΟΛΠ (ΚΟ) | 14.63 | -2.47% α |

| Μετοχές με τη μεγαλύτερη Αξία Συναλλαγών | Αξία (χιλ. €) | Μεταβ. | Μετοχές με το μεγαλύτερο Όγκο Συναλλαγών | Όγκος | Μεταβ. |
|--|---------------|-----------|--|------------|-----------|
| ΟΤΕ (ΚΟ) | 12,092.26 | -1.27% α | ΤΡΑΠΕΖΑ EUROBANK ERGASIAS (ΚΟ) | 82,018,011 | -12.50% α |
| ΟΠΑΠ (ΚΟ) | 7,125.31 | -2.02% α | ALPHA BANK (ΚΟ) | 50,870,167 | -16.13% α |
| ΔΕΗ (ΚΟ) | 3,386.60 | -4.92% α | ΠΕΙΡΑΙΩΣ ΤΡΑΠΕΖΑ (ΚΟ) | 21,105,435 | -8.33% α |
| ALPHA BANK (ΚΟ) | 2,747.96 | -16.13% α | ΕΘΝΙΚΗ ΤΡΑΠΕΖΑ (ΚΟ) | 19,076,251 | -19.75% α |
| ΕΘΝΙΚΗ ΤΡΑΠΕΖΑ (ΚΟ) | 2,420.38 | -19.75% α | ΑΤΤΙΚΑ BANK Α.Τ.Ε. (ΚΟ) | 1,532,089 | -6.25% α |
| JUMBO (ΚΟ) | 1,648.03 | 1.56% # | ΟΤΕ (ΚΟ) | 1,294,275 | -1.27% α |
| ΜΟΤΟΡ ΟΪΛ (ΚΟ) | 1,341.19 | 1.63% # | ΚΥΠΡΟΥ ΤΡΑΠΕΖΑ (ΚΟ) | 1,240,518 | -1.81% α |
| ΕΛΛΗΝ. ΧΡΗΜΑΤΙΣΤΗΡΙΑ-Χ.Α. (ΚΟ) | 1,267.23 | 1.31% # | ΟΠΑΠ (ΚΟ) | 1,131,240 | -2.02% α |
| ΤΡΑΠΕΖΑ EUROBANK ERGASIAS (ΚΟ) | 1,214.64 | -12.50% α | ΔΕΗ (ΚΟ) | 664,125 | -4.92% α |
| FOLLI-FOLLIE (ΚΟ) | 1,099.18 | 1.20% # | MARFIN INVESTMENT GROUP (ΚΟ) | 308,832 | -1.47% α |

Σημείωση: Απεικονίζονται οι Μετοχές που δεν ανήκουν στις Κατηγορίες Χαμηλής Διασποράς και Επιτήρησης και πραγματοποιήσαν κατά τη διάρκεια της συνεδρίασης Αξία Συναλλαγών μεγαλύτερη από 10,000 Ευρώ.

Αναλυτικά Στοιχεία Συναλλαγών Αγοράς Παραγώγων

| | Αριθμός Πράξεων | Όγκος | Ανοικτές θέσεις |
|--------------------------------|-----------------|-------|-----------------|
| Σ.Μ.Ε. σε Δείκτες | 260 | 2,195 | 14,995 |
| FTSE/X.A. Large Cap | 260 | 2,195 | 14,995 |
| Σ.Μ.Ε. σε Μετοχές | 782 | 3,327 | 84,633 |
| COCA-COLA HBC AG (ΚΟ) | 1 | 1 | 288 |
| ΩΛ/ΓΕΙΑ ΚΟΡΙΝΘΟΥ (ΚΟ) | 1 | 1 | 643 |
| ΕΛΛΑΚΤΩΡ (ΚΟ) | 1 | 10 | 969 |
| ΕΥΔΑΠ (ΚΟ) | 1 | 3 | 179 |
| FOLLI-FOLLIE (ΚΟ) | 0 | 0 | 448 |
| FRIGOGLOSS (ΚΟ) | 5 | 16 | 1,429 |
| ΓΕΚ ΤΕΡΝΑ (ΚΟ) | 15 | 116 | 7,828 |
| GRIVALIA PROPERTIES (ΚΟ) | 15 | 68 | 209 |
| ΕΛΛΗΝ. ΧΡΗΜΑΤΙΣΤΗΡΙΑ-Χ.Α. (ΚΟ) | 35 | 125 | 766 |
| ΕΛΛΗΝΙΚΑ ΠΕΤΡΕΛΑΙΑ (ΚΟ) | 30 | 74 | 3,805 |
| ΙΝΤΡΑΛΟΤ (ΚΟ) | 2 | 10 | 491 |
| JUMBO (ΚΟ) | 10 | 35 | 598 |
| MARFIN INVESTMENT GROUP (ΚΟ) | 9 | 60 | 37,562 |
| ΜΕΤΚΑ (ΚΟ) | 39 | 191 | 195 |
| ΜΟΤΟΡ ΟΪΛ (ΚΟ) | 21 | 37 | 288 |
| ΜΥΤΙΛΗΝΑΙΟΣ (ΚΟ) | 78 | 327 | 5,856 |
| ΟΠΑΠ (ΚΟ) | 138 | 728 | 6,341 |
| ΟΤΕ (ΚΟ) | 111 | 655 | 5,267 |
| ΟΛΠ (ΚΟ) | 3 | 5 | 204 |
| ΔΕΗ (ΚΟ) | 245 | 813 | 8,709 |
| ΤΕΡΝΑ ΕΝΕΡΓΕΙΑΚΗ (ΚΟ) | 3 | 6 | 1,120 |
| ΤΙΤΑΝ (ΚΟ) | 19 | 46 | 709 |
| ΥΙΟΧΑΛΚΟ SA/NV (ΚΑ) | 0 | 0 | 729 |
| Δικαιώματα σε Δείκτες | 15 | 233 | 4,178 |
| FTSE/X.A. Large Cap | 15 | 233 | 4,178 |
| Δικαιώματα σε Μετοχές | 0 | 0 | 1,057 |
| ΟΠΑΠ (ΚΟ) | 0 | 0 | 571 |
| ΟΤΕ (ΚΟ) | 0 | 0 | 155 |
| ΔΕΗ (ΚΟ) | 0 | 0 | 331 |
| Συνολική Δραστηριότητα | 1,057 | 5,755 | 104,863 |

| Πληθος Χρεογράφων | Όνομ. Αξία | Μερίσματα [1] | | | Ημερ. Τελευτ. Αποκοπής Μέρημα [2] | Αποκοπή Δικαίωμα | Σημ. Χρεόγραφο | Τιμή κλεισίματος | % μεταβ. | Προηγ. Κλείσιμο-ημ/νία | Άνοιγμα | Κατωτ Τιμή | Ανωτ Τιμή | Τελ Σταθμ Τιμή | Τελευταία ζήτηση [7] | Τελευταία προσφορά [7] | Ρ/Ε μετά φ. Χρήση | Όγκος | Πράξεις | Αξία Συναλλαγών[8] | Χ.Α. Εταιρείας (χιλ. €) [3,5] | Χαμηλό έτους | Υψηλό έτους | Κλάδος [4] | | |
|-------------------|------------|---------------|------|------|-----------------------------------|------------------|----------------------|------------------|----------|------------------------|------------|------------|-----------|----------------|----------------------|------------------------|-------------------|-------|---------|--------------------|-------------------------------|--------------|-------------|------------|-------|------|
| | | 2012 | 2013 | 2014 | | | | | | | | | | | | | | | | | | | | | | |
| 843,637,022 | --- | --- | --- | --- | 03/07/2013 | --- | ΤΡ. ΠΕΙΡΑΙΩΣ (ΤΠΔ) | 0.001 | --- | 0.001 | 24/11/2015 | 0.001 | 0.001 | 0.001 | 0.001 | --- | --- | --- | 2014 | 9,258,316 | 52 | 9,258.32 | 67,121.78 | 0.001 | 0.252 | 8355 |
| 245,746,615 | --- | --- | --- | --- | 27/06/2013 | --- | ΕΘΝΙΚΗ ΤΡΑΠΕΖΑ (ΤΠΔ) | 0.006 | --- | 0.006 | 24/11/2015 | 0.006 | 0.006 | 0.008 | 0.006 | --- | --- | --- | 2014 | 852,746 | 92 | 5,463.71 | 459,309.45 | 0.003 | 0.320 | 8355 |
| 1,141,734,167 | --- | --- | --- | --- | 11/06/2013 | --- | ALPHA ΤΡΑΠΕΖΑ (ΤΠΔ) | 0.002 | --- | 0.002 | 24/11/2015 | 0.002 | 0.001 | 0.002 | 0.002 | --- | --- | --- | 2014 | 11,369,693 | 119 | 18,619.19 | 663,991.11 | 0.001 | 0.979 | 8355 |

Κύρια Αγορά

| | | | | | | | | | | | | | | | | | | | | | | | | | | | | | | | |
|---------------|-------|--------|-------|--------|------------|------------|------|--------------------------------|-------|--------|---|-------|------------|-------|-------|-------|-------|-------|-----|-----|------|-------|--------|------------|-----------|--------------|--------------|------------|-------|-------|------|
| 71,417,100 | 0.650 | --- | --- | 0.7 | 14/05/2015 | 27/06/2014 | --- | ΑΕΡΟΠΟΡΙΑ ΑΙΓΑΙΟΥ (ΚΟ) | 6.67 | 0.15 | # | 6.66 | 24/11/2015 | 6.66 | 6.55 | 6.67 | 6.67 | 6.65 | --- | --- | 8.38 | 2014 | 10,542 | 82 | 70,148.50 | 476,352.06 | 5.00 | 8.08 | 5751 | | |
| 11,178,000 | 1.12 | --- | --- | --- | 21/04/2010 | 15/12/2014 | --- | ΑΙΟΛΙΚΗ ΑΕΕΧ (ΚΟ) | 0.603 | -10.00 | € | 0.670 | 24/11/2015 | 0.603 | 0.603 | 0.603 | 0.603 | 0.603 | --- | --- | --- | 2014 | 50 | 1 | 30.15 | 6,740.33 | 0.540 | 0.769 | 8985 | | |
| 22,016,250 | 0.370 | --- | --- | --- | 15/07/2009 | 11/05/2000 | --- | ΑΛΟΥΜΥΛΑ (ΚΟ) | 0.230 | 5.99 | # | 0.217 | 24/11/2015 | 0.230 | 0.230 | 0.230 | 0.230 | 0.230 | --- | --- | --- | 2014 | 50 | 1 | 11.50 | 5,063.74 | 0.216 | 0.348 | 1753 | | |
| 417,608 | 16.00 | --- | 0.8 | --- | 29/04/2014 | 05/03/2013 | --- | ΑΝΔΡΟΜΕΔΑ ΑΕΕΧ (ΚΟ) | 14.07 | --- | γ | 14.07 | 24/11/2015 | --- | --- | --- | --- | --- | --- | --- | --- | 2014 | --- | --- | --- | 5,875.74 | 10.11 | 20.00 | 8985 | | |
| 15,300,000 | 0.300 | --- | --- | --- | 30/07/2009 | 13/12/1999 | --- | ΑΤΤΙΚΕΣ ΕΚΔΟΣΕΙΣ (ΚΟ) | 0.972 | --- | γ | 0.972 | 24/11/2015 | --- | --- | --- | --- | --- | --- | --- | --- | 35.06 | 2014 | --- | --- | --- | 14,871.60 | 0.750 | 1.60 | 5557 | |
| 18,810,000 | 0.400 | --- | --- | --- | 08/07/2010 | 14/11/2007 | --- | ΒΑΡΒΕΡΗΣ Ν. - MODA BAGNO (ΚΟ) | 0.140 | --- | γ | 0.140 | 24/11/2015 | --- | --- | --- | --- | --- | --- | --- | --- | --- | 2014 | --- | --- | --- | 2,633.40 | 0.081 | 0.184 | 2353 | |
| 23,986,500 | 1.05 | --- | --- | --- | 26/06/2009 | 15/03/2000 | --- | ΒΙΟΚΑΡΠΕΤ (ΚΟ) | 0.250 | --- | γ | 0.250 | 24/11/2015 | --- | --- | --- | --- | --- | --- | --- | --- | --- | 2014 | --- | --- | --- | 5,996.63 | 0.160 | 0.260 | 3726 | |
| 4,968,600 | 2.88 | --- | --- | --- | 01/07/1998 | 14/12/1998 | --- | ΒΙΣ (ΚΟ) | 0.743 | --- | γ | 0.743 | 24/11/2015 | --- | --- | --- | --- | --- | --- | --- | --- | --- | 2014 | --- | --- | --- | 3,691.67 | 0.461 | 1.34 | 2723 | |
| 6,325,000 | 0.600 | --- | --- | --- | 02/05/2014 | 17/02/2014 | --- | ΒΟΓΙΑΤΖΟΓΛΟΥ SYSTEMS (ΚΟ) | 1.03 | --- | γ | 1.03 | 24/11/2015 | --- | --- | --- | --- | --- | --- | --- | --- | 30.02 | 2014 | --- | --- | --- | 6,514.75 | 0.800 | 1.03 | 2797 | |
| 14,076,360 | 0.370 | --- | --- | --- | 19/08/2008 | 22/07/2003 | --- | ΓΑΛΛΕΙΔΙ (ΚΟ) | 0.550 | --- | γ | 0.550 | 24/11/2015 | --- | --- | --- | --- | --- | --- | --- | --- | 18.48 | 2014 | --- | --- | --- | 7,742.00 | 0.168 | 0.580 | 3573 | |
| 103,144,548 | 0.570 | --- | --- | --- | 01/08/2011 | 07/08/2015 | --- | ΓΕΚ ΤΕΡΝΑ (ΚΟ) | 1.70 | --- | γ | 1.70 | 24/11/2015 | 1.70 | 1.65 | 1.71 | 1.70 | 1.69 | --- | --- | --- | 28.22 | 2014 | 66,582 | 77 | 112,759.53 | 175,345.73 | 1.20 | 2.47 | 2357 | |
| 8,418,750 | 0.300 | 0.46 | --- | --- | 21/01/2015 | 27/06/2012 | --- | ΓΕΚΕ (ΚΑ) | 3.90 | --- | γ | 3.90 | 24/11/2015 | --- | --- | --- | --- | --- | --- | --- | --- | --- | 2014 | --- | --- | --- | 32,833.13 | 3.49 | 6.12 | 5753 | |
| 24,060,000 | 0.300 | --- | 0.017 | 0.02 | 03/08/2015 | 21/01/2000 | --- | ΓΕΝΙΚΗ ΕΜΠΟΡΙΟΥ (ΚΟ) | 0.335 | 1.52 | # | 0.330 | 24/11/2015 | 0.297 | 0.297 | 0.335 | 0.335 | 0.304 | --- | --- | --- | 11.79 | 2014 | 245 | 3 | 74.48 | 8,060.10 | 0.265 | 0.420 | 2797 | |
| 15,000,000 | 0.300 | --- | --- | --- | 06/07/2007 | 18/07/2000 | --- | ΔΑΙΟΣ ΠΛΑΣΤΙΚΑ (ΚΟ) | 2.80 | --- | γ | 2.80 | 24/11/2015 | 2.80 | 2.80 | 2.80 | 2.80 | 2.80 | --- | --- | --- | --- | 2014 | 100 | 1 | 280.00 | 42,000.00 | 2.25 | 2.80 | 1357 | |
| 232,000,000 | 4.60 | 0.025 | --- | 0.05 | 20/07/2015 | 12/12/2001 | --- | ΔΕΗ (ΚΟ) | 5.02 | -4.92 | € | 5.28 | 24/11/2015 | 5.28 | 5.02 | 5.35 | 5.02 | 5.10 | --- | --- | --- | 34.03 | 2014 | 664,125 | 1,357 | 3,386,601.28 | 1,164,640.00 | 3.30 | 7.65 | 7535 | |
| 34,720,000 | 0.310 | --- | --- | --- | 16/06/2010 | 01/08/2007 | --- | ΔΡΟΜΕΑΣ (ΚΟ) | 0.099 | -9.17 | € | 0.109 | 24/11/2015 | 0.099 | 0.099 | 0.099 | 0.099 | 0.099 | --- | --- | --- | --- | 2014 | 500 | 2 | 49.50 | 3,437.28 | 0.081 | 0.168 | 3726 | |
| 13,673,200 | 0.880 | --- | --- | --- | 18/07/2008 | 26/07/2001 | --- | ΕΒΡΟΦΑΡΜΑ (ΚΟ) | 0.273 | --- | γ | 0.273 | 24/11/2015 | --- | --- | --- | --- | --- | --- | --- | --- | --- | 2014 | --- | --- | --- | 3,732.78 | 0.198 | 0.487 | 3577 | |
| 3,533,149,631 | 0.300 | --- | --- | --- | 16/05/2008 | 24/05/2013 | --- | ΕΘΝΙΚΗ ΤΡΑΠΕΖΑ (ΚΟ) | 0.130 | -19.75 | € | 0.162 | 24/11/2015 | 0.134 | 0.116 | 0.139 | 0.130 | 0.127 | --- | --- | --- | --- | 2014 | 19,076,251 | 2,968 | 2,420,382.20 | 459,309.45 | 0.116 | 1.72 | 8355 | |
| 27,848,000 | 0.300 | 0.0137 | 0.004 | 0.0032 | 18/08/2015 | 02/09/2003 | --- | ΕΙΔΗΣΕΦΘΟΝΙΚΗ ΕΛΛΑΣ (ΚΟ) | 0.200 | 9.89 | # | 0.182 | 24/11/2015 | 0.188 | 0.188 | 0.200 | 0.200 | 0.197 | --- | --- | --- | --- | 22.75 | 2014 | 27,656 | 13 | 5,445.66 | 5,569.60 | 0.176 | 0.325 | 2791 |
| 11,250,000 | 0.520 | --- | --- | --- | 26/07/2010 | 09/11/2015 | --- | ΕΚΤΕΡ (ΚΟ) | 0.419 | --- | γ | 0.419 | 24/11/2015 | --- | --- | --- | --- | --- | --- | --- | --- | --- | 2014 | --- | --- | --- | 4,713.75 | 0.280 | 0.521 | 2357 | |
| 18,435,000 | 1.00 | --- | --- | --- | 07/07/2009 | 10/09/2010 | --- | ΕΛΑΣΤΡΟΝ (ΚΟ) | 0.399 | --- | γ | 0.399 | 24/11/2015 | 0.425 | 0.399 | 0.425 | 0.399 | 0.410 | --- | --- | --- | --- | 2014 | 17 | 3 | 6.97 | 7,355.57 | 0.340 | 0.697 | 1757 | |
| 125,562,262 | 0.320 | --- | --- | --- | 30/05/2014 | 02/12/2014 | --- | ΕΒΑΛ ΕΤΑΙΡΕΙΑ ΣΥΜΜΕΤΟΧΩΝ (ΚΑ) | 1.56 | 0.65 | # | 1.55 | 24/11/2015 | 1.54 | 1.51 | 1.57 | 1.56 | 1.55 | --- | --- | --- | --- | 11.22 | 2014 | 8,313 | 39 | 12,855.41 | 195,877.13 | 0.965 | 1.80 | 1753 |
| 13,230,000 | 0.300 | --- | --- | --- | 11/08/2010 | 24/09/2015 | --- | ΕΛΒΕ Α.Β.Ε.Ε. (ΚΟ) | 0.416 | -0.72 | € | 0.419 | 24/11/2015 | 0.381 | 0.380 | 0.416 | 0.416 | 0.382 | --- | --- | --- | --- | 0.98 | 2014 | 730 | 5 | 278.94 | 5,503.68 | 0.373 | 0.554 | 3763 |
| 31,734,530 | 1.60 | --- | --- | --- | 09/07/2007 | 19/07/2006 | --- | ΕΛΓΕΚΑ (ΚΟ) | 0.236 | --- | γ | 0.236 | 24/11/2015 | --- | --- | --- | --- | --- | --- | --- | --- | --- | 2014 | --- | --- | --- | 7,489.35 | 0.155 | 0.285 | 3577 | |
| 23,828,130 | 0.500 | --- | --- | --- | 07/07/2010 | 17/02/2009 | --- | ΕΛΙΝΟΙΛ (ΚΟ) | 0.890 | -3.26 | € | 0.920 | 24/11/2015 | 0.900 | 0.890 | 0.900 | 0.890 | 0.899 | --- | --- | --- | --- | 22.32 | 2014 | 480 | 5 | 431.70 | 21,207.04 | 0.621 | 0.968 | 537 |
| 177,001,313 | 1.03 | --- | --- | --- | 05/07/2011 | 20/12/2007 | --- | ΕΛΛΑΚΤΩΡ (ΚΟ) | 1.77 | 0.57 | # | 1.76 | 24/11/2015 | 1.76 | 1.75 | 1.78 | 1.77 | 1.75 | --- | --- | --- | --- | 2014 | 38,270 | 65 | 67,132.67 | 313,292.32 | 1.02 | 2.62 | 2357 | |
| 19,864,886 | 5.60 | 0.5376 | 0.672 | 0.672 | 05/03/2015 | 02/07/2008 | --- | ΕΛΛΑΔΟΣ ΤΡΑΠΕΖΑ (ΚΟ) | 9.13 | 0.77 | # | 9.06 | 24/11/2015 | 8.98 | 8.94 | 9.18 | 9.13 | 9.03 | --- | --- | --- | --- | --- | 2.382 | 64 | 21,513.57 | 181,366.41 | 6.90 | 12.17 | 8355 | |
| 29,546,360 | 0.710 | --- | --- | --- | 20/06/2008 | 23/08/2000 | --- | ΕΛΛΗΝΙΚΑ ΚΑΛΩΔΙΑ (ΚΟ) | 0.775 | --- | γ | 0.775 | 24/11/2015 | --- | --- | --- | --- | --- | --- | --- | --- | --- | 2014 | --- | --- | --- | 22,898.43 | 0.560 | 1.15 | 2733 | |
| 305,635,185 | 2.18 | 0.15 | --- | --- | 31/12/2014 | 01/10/2003 | 4795 | ΕΛΛΗΝΙΚΑ ΠΕΤΡΕΛΑΙΑ (ΚΟ) | 4.35 | -3.33 | € | 4.50 | 24/11/2015 | 4.50 | 4.35 | 4.52 | 4.35 | 4.41 | --- | --- | --- | --- | 2014 | 161,437 | 468 | 711,859.73 | 1,329,513.05 | 3.35 | 5.65 | 537 | |
| 65,368,563 | 1.30 | 0.09 | --- | 0.21 | 26/05/2015 | 07/08/2015 | --- | ΕΛΛΗΝ. ΧΡΗΜΑΤΙΣΤΗΡΙΑ-Χ.Α. (ΚΟ) | 5.41 | 1.31 | # | 5.34 | 24/11/2015 | 5.35 | 5.35 | 5.50 | 5.41 | 5.45 | --- | --- | --- | --- | 34.24 | 2014 | 232,396 | 387 | 1,267,231.42 | 353,643.93 | 3.25 | 6.80 | 8777 |
| 82,667,000 | 0.300 | --- | --- | --- | 22/07/2014 | --- | --- | ΕΛΤΕΧ. ΑΝΕΜΟΣ Α.Ε. (ΚΟ) | 0.692 | -0.14 | € | 0.693 | 24/11/2015 | 0.682 | 0.681 | 0.699 | 0.692 | 0.689 | --- | --- | --- | --- | 11.74 | 2014 | 75,906 | 111 | 52,263.64 | 57,205.56 | 0.534 | 0.845 | 7537 |
| 26,730,187 | 0.600 | --- | 0.05 | --- | 23/06/2014 | 30/12/2010 | --- | ΕΛΤΟΝ (ΚΟ) | 1.02 | 2.51 | # | 0.995 | 24/11/2015 | 1.02 | 1.02 | 1.02 | 1.02 | 1.02 | --- | --- | --- | --- | 11.14 | 2014 | 100 | 2 | 102.00 | 27,264.79 | 0.806 | 1.10 | 1353 |
| 14,050,971 | 0.340 | --- | --- | --- | 06/07/2011 | 17/10/2002 | --- | ΕΛΤΡΑΚ (ΚΟ) | 1.27 | --- | γ | 1.27 | 24/11/2015 | --- | --- | --- | --- | --- | --- | --- | --- | --- | 2014 | --- | --- | --- | 17,844.73 | 0.990 | 1.61 | 2753 | |

| Πληθός Χρεογράφων | Όνομ. Αξία | Μερίσματα [1] | | | Ημερ. Τελευτ. Αποκοπής | | Σημ. | Χρεόγραφο | Τιμή κλεισίματος | % μεταβ. | Προηγ. Κλείσιμο-ημ/νία | Άνοιγμα | Κατωτ Τιμή | Ανωτ Τιμή | Τελ Τιμή | Σταθμ Τιμή | Τελευταία ζήτηση [7] | Τελευταία προσφορά [7] | Ρ/Ε μετά φ. Χρήση | Όγκος | Πράξεις | Αξία Συναλλαγών[8] | Χ.Α. Εταιρείας (χιλ. €) [3,5] | Χαμηλό έτους | Υψηλό έτους | Κλάδος [4] | |
|-------------------|------------|---------------|--------|--------|------------------------|------------|------|-----------------------------|------------------|----------|------------------------|------------|------------|-----------|----------|------------|----------------------|------------------------|-------------------|-------|-----------|--------------------|-------------------------------|--------------|-------------|------------|------|
| | | 2012 | 2013 | 2014 | Μέρησα [2] | Δικαίωμα | | | | | | | | | | | | | | | | | | | | | |
| 52,067,296 | 0.300 | --- | --- | --- | 23/12/2003 | 24/01/2007 | --- | ΕΠΙΛΕΚΤΟΣ (ΚΟ) | 0.145 | --- | 0.145 | 24/11/2015 | --- | --- | --- | --- | --- | --- | 2015 | --- | --- | --- | 7,549.76 | 0.130 | 0.273 | 3763 | |
| 36,300,000 | 1.12 | 0.162 | 0.285 | 0.24 | 03/08/2015 | 12/12/2007 | --- | ΕΥΑΘ (ΚΟ) | 3.20 | --- | 3.20 | 24/11/2015 | 3.20 | 3.13 | 3.20 | 3.20 | 3.18 | --- | 8.78 | 2014 | 3,386 | 20 | 10,776.59 | 116,160.00 | 2.22 | 3.35 | 7577 |
| 106,500,000 | 0.600 | 0.15 | 0.36 | 0.2 | 05/05/2015 | 28/01/2000 | --- | ΕΥΔΑΠ (ΚΟ) | 5.31 | -1.30 | € 5.38 | 24/11/2015 | 5.41 | 5.29 | 5.42 | 5.31 | 5.33 | --- | 13.48 | 2014 | 4,796 | 20 | 25,542.46 | 565,515.00 | 4.03 | 7.35 | 7577 |
| 27,503,677 | 0.630 | 0.1 | --- | --- | 11/07/2013 | 18/10/1999 | --- | ΕΥΡΩΠΑΪΚΗ ΠΙΣΤΗ (ΚΟ) | 1.40 | --- | 1.40 | 24/11/2015 | 1.53 | 1.40 | 1.53 | 1.40 | 1.40 | --- | 3.76 | 2014 | 727 | 5 | 1,018.13 | 38,505.15 | 1.16 | 1.69 | 8536 |
| 7,959,900 | 0.600 | --- | --- | --- | 02/06/2010 | 10/12/2013 | 5031 | ΕΥΡΩΣΥΜΒΟΥΛΟΙ (ΚΟ) | 1.66 | 1.22 | # 1.64 | 24/11/2015 | 1.64 | 1.64 | 1.66 | 1.66 | 1.65 | --- | -(6)- | 2014 | 140 | 3 | 230.40 | 13,213.43 | 1.03 | 2.22 | 2791 |
| 65,441,118 | 0.440 | --- | --- | --- | 24/11/2014 | 11/08/2015 | --- | ΙΑΣΩ (ΚΟ) | 0.475 | -2.06 | € 0.485 | 24/11/2015 | 0.439 | 0.439 | 0.475 | 0.475 | 0.469 | --- | --- | 2014 | 3,977 | 16 | 1,865.46 | 31,084.53 | 0.422 | 0.731 | 4533 |
| 86,735,980 | 0.310 | --- | --- | --- | 06/07/2009 | 02/01/2002 | --- | ΙΑΤΡΙΚΟ ΑΘΗΝΩΝ (ΚΟ) | 0.724 | -1.23 | € 0.733 | 24/11/2015 | 0.676 | 0.676 | 0.724 | 0.724 | 0.692 | --- | --- | 2014 | 1,668 | 18 | 1,153.96 | 62,796.85 | 0.585 | 0.990 | 4533 |
| 28,580,100 | 0.400 | --- | 0.025 | --- | 18/08/2014 | 10/10/2013 | --- | ΙΚΤΙΝΟΣ ΕΛΛΑΣ (ΚΟ) | 1.05 | 1.94 | # 1.03 | 24/11/2015 | 1.05 | 1.05 | 1.05 | 1.05 | 1.05 | --- | 10.03 | 2014 | 430 | 4 | 451.50 | 30,009.11 | 0.825 | 1.30 | 2353 |
| 9,090,000 | 0.900 | --- | --- | --- | 15/05/2009 | 13/10/2014 | --- | ΙΛΥΔΑ (ΚΟ) | 0.609 | --- | 0.609 | 24/11/2015 | --- | --- | --- | --- | --- | --- | --- | 2014 | --- | --- | --- | 5,535.81 | 0.549 | 0.739 | 9537 |
| 8,298,467 | 0.400 | --- | --- | --- | 30/08/1993 | 08/05/2013 | --- | ΙΝΤΕΑΛ ΟΜΙΛΟΣ (ΚΟ) | 0.842 | --- | 0.842 | 24/11/2015 | --- | --- | --- | --- | --- | --- | --- | 2014 | --- | --- | --- | 6,987.31 | 0.668 | 1.16 | 9574 |
| 11,233,200 | 0.730 | --- | --- | --- | 12/07/2010 | 30/07/1999 | --- | ΙΝΤΕΡΤΕΚ (ΚΟ) | 0.209 | 1.95 | # 0.205 | 24/11/2015 | 0.185 | 0.185 | 0.209 | 0.209 | 0.187 | --- | --- | 2014 | 538 | 3 | 100.73 | 2,347.74 | 0.128 | 0.308 | 9572 |
| 158,961,721 | 0.300 | 0.0026 | --- | --- | 30/05/2013 | 14/11/2007 | --- | ΙΝΤΡΑΛΟΤ (ΚΟ) | 1.35 | -2.17 | € 1.38 | 24/11/2015 | 1.38 | 1.35 | 1.38 | 1.35 | 1.36 | --- | --- | 2014 | 51,948 | 42 | 70,764.08 | 214,598.32 | 1.05 | 1.86 | 5752 |
| 66,948,210 | 0.300 | --- | --- | 0.1005 | 22/09/2015 | 22/09/2015 | --- | FOLLI-FOLLIE (ΚΟ) | 18.55 | 1.20 | # 18.33 | 24/11/2015 | 18.33 | 18.33 | 18.66 | 18.55 | 18.52 | --- | --- | 2014 | 59,353 | 368 | 1,099,178.71 | 1,241,889.30 | 14.93 | 31.50 | 5379 |
| 7,500,000 | 0.800 | 0.0024 | 0.0863 | 0.1 | 19/06/2015 | 10/02/2014 | --- | ΚΑΝΑΚΗΣ Σ. (ΚΟ) | 1.80 | --- | 1.80 | 24/11/2015 | 1.80 | 1.79 | 1.80 | 1.80 | 1.80 | --- | 8.12 | 2014 | 116 | 6 | 208.79 | 13,500.00 | 1.62 | 2.10 | 3577 |
| 9,742,920 | 0.400 | 0.01 | 0.01 | 0.01 | 10/08/2015 | 14/07/2000 | --- | ΚΑΡΑΜΟΛΕΓΚΟΣ (ΚΟ) | 2.50 | --- | 2.50 | 24/11/2015 | --- | --- | --- | --- | --- | --- | 24.02 | 2014 | --- | --- | --- | 24,357.30 | 1.57 | 2.50 | 3577 |
| 14,679,792 | 1.68 | --- | --- | --- | 24/06/2014 | 04/09/2000 | --- | ΚΑΡΑΤΖΗ (ΚΟ) | 3.78 | --- | 3.78 | 24/11/2015 | --- | --- | --- | --- | --- | --- | 9.15 | 2014 | --- | --- | --- | 55,489.61 | 2.89 | 3.97 | 2723 |
| 13,202,756 | 0.350 | --- | --- | --- | 01/07/2004 | 05/08/2014 | --- | ΚΕΚΡΟΦ (ΚΟ) | 0.300 | -0.99 | € 0.303 | 24/11/2015 | 0.303 | 0.298 | 0.303 | 0.300 | 0.299 | --- | --- | 2014 | 1,540 | 4 | 460.01 | 3,960.83 | 0.181 | 0.424 | 8633 |
| 6,700,000 | 0.800 | --- | 0.16 | 0.03 | 26/06/2015 | 29/05/2014 | --- | ΚΕΠΕΝΟΥ ΜΥΛΟΙ (ΚΟ) | 2.57 | --- | 2.57 | 24/11/2015 | --- | --- | --- | --- | --- | --- | 11.17 | 2014 | --- | --- | --- | 17,219.00 | 1.17 | 2.57 | 3577 |
| 40,219,218 | 0.300 | --- | --- | --- | 25/05/2009 | 09/07/2013 | --- | ΚΛΟΥΚΙΝΑΣ - ΛΑΠΠΑΣ (ΚΟ) | 0.290 | 2.47 | # 0.283 | 24/11/2015 | 0.302 | 0.278 | 0.302 | 0.290 | 0.291 | --- | --- | 2014 | 616 | 9 | 179.01 | 11,663.57 | 0.274 | 0.470 | 2357 |
| 11,510,102 | 0.890 | --- | --- | --- | 24/06/2005 | 06/10/1999 | --- | ΚΛΩΣ/ΓΙΑ ΝΑΥΠΑΚΤΟΥ (ΚΑ) | 0.210 | --- | 0.210 | 24/11/2015 | --- | --- | --- | --- | --- | --- | --- | 2014 | --- | --- | --- | 2,417.12 | 0.160 | 0.302 | 3763 |
| 21,224,340 | 0.420 | --- | --- | --- | 02/07/2008 | 25/04/2006 | --- | ΚΟΡΔΕΛΛΟΥ Χ. ΑΦΟΙ (ΚΟ) | 0.362 | --- | 0.362 | 24/11/2015 | --- | --- | --- | --- | --- | --- | --- | 2014 | --- | --- | --- | 7,683.21 | 0.117 | 0.362 | 1757 |
| 13,586,500 | 0.390 | --- | --- | --- | 25/06/2010 | 28/05/2008 | --- | ΚΟΡΡΕΣ (ΚΟ) | 3.82 | --- | 3.82 | 24/11/2015 | 3.82 | 3.78 | 3.82 | 3.82 | 3.80 | --- | --- | 2014 | 2,136 | 6 | 8,111.52 | 51,900.43 | 3.10 | 4.25 | 3767 |
| 29,480,000 | 0.420 | --- | --- | --- | 19/07/2010 | 01/08/2007 | --- | ΚΡΕΤΑ ΦΑΡΜ (ΚΟ) | 0.400 | --- | 0.400 | 24/11/2015 | 0.400 | 0.400 | 0.400 | 0.400 | 0.400 | --- | 10.99 | 2014 | 200 | 2 | 80.00 | 11,792.00 | 0.253 | 0.648 | 3577 |
| 33,065,136 | 0.380 | --- | --- | 0.06 | 04/08/2015 | 16/09/2013 | --- | ΚΡΙ - ΚΡΙ (ΚΟ) | 1.65 | 0.61 | # 1.64 | 24/11/2015 | 1.65 | 1.65 | 1.65 | 1.65 | 1.65 | --- | 15.28 | 2014 | 980 | 3 | 1,617.00 | 54,557.47 | 1.56 | 1.86 | 3577 |
| 15,804,800 | 0.330 | --- | --- | --- | 15/06/2010 | 12/03/2004 | --- | ΚΤΗΜΑ Κ. ΛΑΖΑΡΙΔΗ (ΚΟ) | 0.369 | --- | 0.369 | 24/11/2015 | --- | --- | --- | --- | --- | --- | --- | 2014 | --- | --- | --- | 5,831.97 | 0.276 | 0.410 | 3535 |
| 8,922,944,533 | 0.100 | --- | --- | --- | 31/05/2011 | 02/02/2015 | 4857 | ΚΥΠΡΟΥ ΤΡΑΠΕΖΑ (ΚΟ) | 0.163 | -1.81 | € 0.166 | 24/11/2015 | 0.166 | 0.163 | 0.166 | 0.163 | 0.164 | --- | --- | 2014 | 1,240,518 | 60 | 203,882.94 | 1,454,439.96 | 0.159 | 0.232 | 8355 |
| 23,719,554 | 0.990 | --- | --- | 0.2406 | 14/08/2015 | 15/09/2014 | --- | ΚΥΡΙΑΚΙΔΗΣ Η. - F.H.L. (ΚΟ) | 2.15 | -0.92 | € 2.17 | 24/11/2015 | 2.15 | 2.13 | 2.15 | 2.15 | 2.14 | --- | 8.17 | 2014 | 1,033 | 4 | 2,214.95 | 50,997.04 | 1.61 | 2.73 | 2353 |
| 7,595,160 | 0.600 | --- | --- | --- | 08/08/2008 | 18/08/2010 | --- | ΚΥΡΙΑΚΟΥΛΗΣ (ΚΟ) | 0.651 | --- | 0.651 | 24/11/2015 | --- | --- | --- | --- | --- | --- | --- | 2014 | --- | --- | --- | 4,944.45 | 0.340 | 0.716 | 5759 |
| 21,364,000 | 1.12 | --- | --- | --- | 05/07/2010 | 10/08/2005 | --- | ΛΑΜΨΑ (ΚΟ) | 17.30 | --- | 17.30 | 24/11/2015 | --- | --- | --- | --- | --- | --- | -(6)- | 2014 | --- | --- | --- | 369,597.20 | 15.40 | 18.00 | 5753 |
| 5,939,268 | 0.620 | --- | --- | --- | 10/07/2003 | 03/01/2002 | --- | ΛΑΝΑΚΑΜ (ΚΟ) | 0.665 | --- | 0.665 | 24/11/2015 | --- | --- | --- | --- | --- | --- | --- | 2014 | --- | --- | --- | 3,949.61 | 0.665 | 1.16 | 3763 |
| 8,321,682 | 0.670 | --- | --- | --- | 17/08/2007 | 23/11/1999 | --- | ΛΕΒΕΝΤΕΡΗΣ Ν. (ΚΑ) | 0.190 | --- | 0.190 | 24/11/2015 | --- | --- | --- | --- | --- | --- | --- | 2014 | --- | --- | --- | 4,281.77 | 0.126 | 0.220 | 1757 |
| 2,160,524 | 0.670 | 0.0436 | 0.0436 | 0.0436 | 29/07/2015 | 23/11/1999 | --- | ΛΕΒΕΝΤΕΡΗΣ Ν. (ΠΑ) | 1.25 | --- | 1.25 | 24/11/2015 | --- | --- | --- | --- | --- | --- | --- | 2014 | --- | --- | --- | 4,281.77 | 0.380 | 1.26 | 1757 |
| 7,734,375 | 1.00 | --- | --- | --- | 09/07/2007 | 07/01/2011 | --- | ΛΙΒΑΝΗ ΕΚΔΟΤ. ΟΡΓ. (ΚΟ) | 0.150 | --- | 0.150 | 24/11/2015 | --- | --- | --- | --- | --- | --- | --- | 2014 | --- | --- | --- | 1,160.16 | 0.117 | 0.210 | 5557 |
| 17,125,062 | 0.940 | --- | --- | --- | 01/06/2010 | 02/02/2015 | --- | ΛΟΥΛΗ ΜΥΛΟΙ (ΚΟ) | 1.57 | --- | 1.57 | 24/11/2015 | --- | --- | --- | --- | --- | --- | 7.68 | 2014 | --- | --- | --- | 26,886.35 | 1.35 | 2.35 | 3577 |
| 9,819,370 | 0.690 | --- | --- | --- | 14/08/2007 | 09/01/2004 | --- | ΜΑΘΙΟΣ ΠΥΡΙΜΑΧΑ (ΚΟ) | 0.443 | --- | 0.443 | 24/11/2015 | --- | --- | --- | --- | --- | --- | --- | 2014 | --- | --- | --- | 4,349.98 | 0.189 | 0.443 | 2353 |
| 51,950,600 | 0.320 | 0.25 | 0.3 | 0.5 | 08/05/2015 | 21/10/2005 | --- | ΜΕΤΚΑ (ΚΟ) | 8.01 | -3.49 | € 8.30 | 24/11/2015 | 8.50 | 8.01 | 8.50 | 8.01 | 8.08 | --- | 5.63 | 2014 | 41,986 | 134 | 339,385.53 | 416,124.31 | 6.31 | 10.50 | 2757 |
| 11,700,000 | 0.590 | --- | --- | --- | 02/06/2009 | 24/07/2012 | --- | ΜΟΤΟΔΥΝΑΜΙΚΗ (ΚΟ) | 0.746 | --- | 0.746 | 24/11/2015 | --- | --- | --- | --- | --- | --- | --- | 2014 | --- | --- | --- | 8,728.20 | 0.199 | 0.919 | 5379 |
| 110,782,980 | 0.750 | 0.3 | 0.2 | --- | 26/06/2014 | 04/11/2013 | --- | ΜΟΤΟΡ ΟΙΛ (ΚΟ) | 11.25 | 1.63 | # 11.07 | 24/11/2015 | 11.20 | 10.90 | 11.44 | 11.25 | 11.15 | --- | --- | 2014 | 120,250 | 494 | 1,341,189.21 | 1,246,308.53 | 5.64 | 11.60 | 533 |

| Πληθος Χρεογράφων | Ονομ. Αξία | Μερίσματα [1] | | | Ημερ. Τελευτ. Αποκοπής | | Σημ. | Χρεόγραφο | Τιμή κλεισίματος | % μεταβ. | Προηγ. Κλεισιμο- ημ/νία | Άνοιγμα | Κατωτ Τιμή | Ανωτ Τιμή | Τελ Σταθμ Τιμή | Τελευταία ζήτηση [7] | Τελευταία προσφορά [7] | Ρ/Ε μετά φ. Χρήση | Όγκος | Πράξεις | Αξία Συναλλαγών[8] | Χ.Α. Εταιρείας (χιλ. €) [3,5] | Χαμηλό έτους | Υψηλό έτους | Κλάδος [4] | |
|-------------------|------------|---------------|------|--------|------------------------|------------|------|------------------------------|------------------|----------|-------------------------|------------|------------|-----------|----------------|----------------------|------------------------|-------------------|-------|------------|--------------------|-------------------------------|--------------|-------------|------------|------|
| | | 2012 | 2013 | 2014 | Μέρισμα [2] | Δικαιώμα | | | | | | | | | | | | | | | | | | | | |
| 32,188,050 | 1.04 | --- | --- | --- | 21/07/2008 | 20/01/2000 | --- | ΜΟΥΖΑΚΗΣ (ΚΑ) | 0.105 | --- | 0.105 | 24/11/2015 | --- | --- | --- | --- | --- | --- | 2014 | --- | --- | --- | 3,379.75 | 0.097 | 0.295 | 3763 |
| 15,842,391 | 1.51 | --- | --- | --- | 15/07/2009 | 12/05/2000 | --- | ΜΠΗΤΡΟΣ ΣΥΜΜΕΤΟΧΙΚΗ (ΚΟ) | 0.279 | --- | 0.279 | 24/11/2015 | --- | --- | --- | --- | --- | --- | 2014 | --- | --- | --- | 4,420.03 | 0.144 | 0.383 | 1757 |
| 116,915,862 | 0.970 | --- | --- | --- | 11/05/2009 | 19/10/2015 | --- | ΜΥΤΙΛΗΝΑΙΟΣ (ΚΟ) | 4.18 | -5.64 | € 4.43 | 24/11/2015 | 4.40 | 4.18 | 4.40 | 4.18 | 4.24 | --- | 2014 | 191,370 | 736 | 811,849.18 | 488,708.30 | 4.09 | 6.97 | 1755 |
| 6,340,000 | 0.600 | --- | --- | --- | 30/11/2009 | 12/07/2000 | --- | ΝΑΚΑΣ ΜΟΥΣΙΚΗ (ΚΟ) | 0.880 | --- | 0.880 | 24/11/2015 | --- | --- | --- | --- | --- | --- | 2015 | --- | --- | --- | 5,579.20 | 0.461 | 1.05 | 5379 |
| 23,935,280 | 0.300 | --- | --- | --- | 29/06/2009 | 13/06/2000 | --- | ΝΑΥΤΕΜΠΟΡΙΚΗ (ΚΟ) | 0.097 | --- | 0.097 | 24/11/2015 | --- | --- | --- | --- | --- | --- | 2014 | --- | --- | --- | 2,321.72 | 0.089 | 0.200 | 5557 |
| 3,873,120 | 0.300 | --- | --- | --- | 07/07/2008 | 04/10/2012 | --- | ΝΤΡΟΥΚΦΑΡΜΠΕΝ ΕΛΛΑΣ (ΚΟ) | 0.470 | --- | 0.470 | 24/11/2015 | --- | --- | --- | --- | --- | --- | 2014 | --- | --- | --- | 1,820.37 | 0.432 | 0.900 | 1357 |
| 34,986,430 | 0.440 | --- | --- | --- | 25/07/2008 | 23/02/2010 | --- | ΙΝΤΕΡΓΟΥΝΤ-ΕΥΛΕΜΠΟΡΙΑ (ΚΟ) | 0.099 | --- | 0.099 | 24/11/2015 | --- | --- | --- | --- | --- | --- | 2014 | --- | --- | --- | 3,948.79 | 0.059 | 0.145 | 2353 |
| 2,566,836 | 0.440 | --- | --- | --- | 13/08/2010 | 09/01/2007 | --- | ΙΝΤΕΡΓΟΥΝΤ-ΕΥΛΕΜΠΟΡΙΑ (ΠΟ) | 0.189 | --- | 0.189 | 24/11/2015 | --- | --- | --- | --- | --- | --- | 2014 | --- | --- | --- | 3,948.79 | 0.189 | 0.195 | 2353 |
| 10,080,000 | 3.00 | 1.5 | 0.6 | 1.95 | 04/05/2015 | 27/08/2001 | --- | ΟΛΘ (ΚΟ) | 26.36 | 0.30 | # 26.28 | 24/11/2015 | 26.34 | 26.20 | 26.45 | 26.30 | 26.33 | --- | 2014 | 385 | 12 | 10,138.70 | 265,708.80 | 15.72 | 26.78 | 2777 |
| 25,000,000 | 2.00 | 0.05 | 0.12 | 0.099 | 25/06/2015 | 08/08/2003 | --- | ΟΛΠ (ΚΟ) | 14.63 | -2.47 | € 15.00 | 24/11/2015 | 14.63 | 14.30 | 14.95 | 14.80 | 14.74 | --- | 2014 | 2,727 | 31 | 40,189.46 | 365,750.00 | 9.32 | 16.85 | 2777 |
| 319,000,000 | 0.300 | 0.57 | 0.25 | 0.7017 | 11/09/2015 | 25/04/2001 | --- | ΟΠΑΠ (ΚΟ) | 6.30 | -2.02 | € 6.43 | 24/11/2015 | 6.36 | 6.23 | 6.38 | 6.30 | 6.30 | --- | 2014 | 1,131,240 | 1,777 | 7,125,311.29 | 2,009,700.00 | 5.65 | 9.90 | 5752 |
| 490,150,389 | 2.83 | --- | --- | 0.08 | 25/06/2015 | 18/06/1998 | --- | ΟΤΕ (ΚΟ) | 9.32 | -1.27 | € 9.44 | 24/11/2015 | 9.35 | 9.26 | 9.41 | 9.32 | 9.34 | --- | 2014 | 1,294,275 | 1,229 | 12,092,259.28 | 4,568,201.63 | 5.75 | 9.47 | 6535 |
| 4,971,466 | 1.46 | --- | --- | --- | 04/07/2007 | 08/10/2003 | --- | ΠΑΪΡΗΣ ΠΛΑΣΤΙΚΩΝ (ΚΟ) | 0.179 | --- | 0.179 | 24/11/2015 | --- | --- | --- | --- | --- | --- | 2014 | --- | --- | --- | 889.89 | 0.106 | 0.253 | 2723 |
| 50,797,369 | 0.310 | --- | --- | --- | 17/08/2000 | 12/10/2010 | --- | ΠΑΠΟΥΣΤΑΝΗΣ (ΚΟ) | 0.208 | -0.95 | € 0.210 | 24/11/2015 | 0.209 | 0.202 | 0.209 | 0.208 | 0.206 | --- | 2014 | 250 | 11 | 51.57 | 10,565.85 | 0.200 | 0.439 | 3767 |
| 6,101,979,715 | 0.300 | --- | --- | --- | 16/05/2008 | 05/06/2013 | --- | ΠΕΙΡΑΙΩΣ ΤΡΑΠΕΖΑ (ΚΟ) | 0.011 | -8.33 | € 0.012 | 24/11/2015 | 0.012 | 0.011 | 0.012 | 0.011 | 0.011 | --- | 2014 | 21,105,435 | 646 | 241,118.11 | 67,121.78 | 0.009 | 1.01 | 8355 |
| 7,070,400 | 0.930 | --- | --- | --- | 18/05/2010 | 25/05/2015 | --- | ΠΕΤΡΟΠΟΥΛΟΣ ΠΕΤΡΟΣ (ΚΟ) | 3.82 | 1.87 | # 3.75 | 24/11/2015 | 3.75 | 3.75 | 3.84 | 3.82 | 3.82 | --- | 2014 | 1,759 | 24 | 6,710.94 | 27,008.93 | 2.98 | 3.87 | 2753 |
| 22,080,000 | 0.330 | 0.12 | 0.2 | --- | 21/05/2014 | 27/04/2015 | --- | ΠΛΑΣΙΟ COMPUTERS (ΚΟ) | 4.64 | --- | 4.64 | 24/11/2015 | 4.79 | 4.50 | 4.79 | 4.64 | 4.59 | --- | 2014 | 1,188 | 31 | 5,455.96 | 102,451.20 | 4.04 | 6.25 | 9572 |
| 45,094,620 | 0.660 | 0.0467 | 0.05 | 0.0225 | 20/04/2015 | 01/11/1999 | --- | ΠΛΑΣΤΙΚΑ ΘΡΑΚΗΣ (ΚΟ) | 1.38 | -0.72 | € 1.39 | 24/11/2015 | 1.36 | 1.36 | 1.42 | 1.38 | 1.39 | --- | 2014 | 2,052 | 7 | 2,845.26 | 62,230.58 | 0.849 | 1.53 | 1357 |
| 27,379,200 | 0.420 | --- | 0.1 | 0.045 | 24/07/2015 | 14/10/2015 | --- | ΠΛΑΣΤΙΚΑ ΚΡΗΤΗΣ (ΚΟ) | 5.83 | 10.00 | # 5.30 | 24/11/2015 | 5.70 | 5.70 | 5.83 | 5.83 | 5.77 | --- | 2014 | 248 | 3 | 1,430.24 | 159,620.74 | 4.60 | 6.35 | 1357 |
| 22,280,000 | 0.300 | --- | --- | --- | 11/04/2011 | 23/02/2007 | --- | ΡΕΒΟΪΑ (ΚΟ) | 0.258 | --- | 0.258 | 24/11/2015 | --- | --- | --- | --- | --- | --- | 2014 | --- | --- | --- | 5,748.24 | 0.175 | 0.403 | 5379 |
| 34,770,982 | 1.55 | --- | 0.3 | 0.15 | 15/05/2015 | 27/07/2000 | --- | ΣΑΡΑΝΤΗΣ ΓΡ. (ΚΟ) | 7.45 | 0.68 | # 7.40 | 24/11/2015 | 7.45 | 7.32 | 7.45 | 7.45 | 7.43 | --- | 2014 | 174 | 5 | 1,293.05 | 259,043.82 | 6.57 | 8.20 | 3767 |
| 4,181,450 | 0.500 | --- | --- | --- | 21/08/2000 | 05/03/2002 | --- | ΣΑΡΑΝΤΟΠΟΥΛΟΣ ΚΥΛ/ΜΥΛΟΙ (ΚΟ) | 1.01 | --- | 1.01 | 24/11/2015 | --- | --- | --- | --- | --- | --- | 2014 | --- | --- | --- | 4,223.26 | 0.855 | 1.01 | 3577 |
| 204,235,184 | 0.300 | --- | --- | --- | 01/07/2008 | 30/07/2012 | --- | ΣΕΛΟΝΤΑ (ΚΟ) | 0.084 | 5.00 | # 0.080 | 24/11/2015 | 0.079 | 0.079 | 0.084 | 0.084 | 0.081 | --- | 2014 | 300 | 2 | 24.20 | 17,155.76 | 0.050 | 0.123 | 3573 |
| 28,438,268 | 0.300 | --- | --- | --- | 21/08/2006 | 24/11/1999 | --- | ΣΠΥΡΟΥ ΑΓΡ. ΟΙΚ. (ΚΟ) | 0.710 | --- | 0.710 | 24/11/2015 | --- | --- | --- | --- | --- | --- | 2014 | --- | --- | --- | 20,191.17 | 0.243 | 0.738 | 1357 |
| 124,170,201 | 0.780 | --- | --- | --- | 28/06/2002 | 07/02/2005 | --- | ΣΩΛΓΕΙΑ ΚΟΡΙΝΘΟΥ (ΚΟ) | 1.08 | 0.93 | # 1.07 | 24/11/2015 | 1.09 | 1.06 | 1.09 | 1.08 | 1.07 | --- | 2014 | 14,382 | 48 | 15,393.81 | 134,103.82 | 0.750 | 1.31 | 1757 |
| 109,314,400 | 0.300 | --- | --- | --- | 28/05/2012 | 05/08/2015 | --- | ΤΕΡΝΑ ΕΝΕΡΓΕΙΑΚΗ (ΚΟ) | 2.78 | --- | 2.78 | 24/11/2015 | 2.74 | 2.72 | 2.78 | 2.78 | 2.75 | --- | 2014 | 10,139 | 45 | 27,912.30 | 303,894.03 | 1.70 | 3.32 | 7537 |
| 40,693,350 | 5.00 | --- | --- | --- | 03/07/2006 | 26/05/2015 | --- | ΤΕΧΝΙΚΗ ΟΛΥΜΠΙΑΚΗ (ΚΟ) | 0.825 | -1.79 | € 0.840 | 24/11/2015 | 0.820 | 0.790 | 0.825 | 0.825 | 0.821 | --- | 2014 | 1,155 | 6 | 947.70 | 33,572.01 | 0.571 | 1.12 | 3728 |
| 77,063,568 | 4.00 | --- | --- | 0.1551 | 24/06/2015 | 25/06/2004 | --- | ΤΙΤΑΝ (ΚΟ) | 17.70 | -1.17 | € 17.91 | 24/11/2015 | 17.91 | 17.51 | 18.19 | 17.70 | 17.72 | --- | 2014 | 33,730 | 265 | 597,520.29 | 1,436,535.79 | 15.64 | 24.95 | 2353 |
| 7,568,960 | 4.00 | --- | --- | 0.1551 | 24/06/2015 | 25/06/2004 | --- | ΤΙΤΑΝ (ΠΟ) | 9.58 | -1.03 | € 9.68 | 24/11/2015 | 9.15 | 9.15 | 9.60 | 9.58 | 9.24 | --- | 2014 | 255 | 5 | 2,357.00 | 1,436,535.79 | 7.45 | 10.89 | 2353 |
| 305,732,436 | 0.410 | --- | --- | --- | 08/07/2009 | 28/09/2011 | --- | ΥΓΕΙΑ (ΚΟ) | 0.120 | -1.64 | € 0.122 | 24/11/2015 | 0.122 | 0.119 | 0.122 | 0.119 | 0.120 | --- | 2014 | 45,833 | 24 | 5,508.65 | 36,687.89 | 0.089 | 0.206 | 4533 |
| 10,203,575 | 0.730 | --- | --- | --- | 16/07/2007 | 18/10/1999 | --- | ΦΙΕΡΑΤΕΣ (ΚΟ) | 0.101 | --- | 0.101 | 24/11/2015 | --- | --- | --- | --- | --- | --- | 2014 | --- | --- | --- | 1,030.56 | 0.078 | 0.228 | 3763 |
| 8,340,750 | 1.18 | --- | --- | --- | 25/06/2009 | 09/09/2015 | --- | ΧΑΪΔΕΜΕΝΟΣ (ΚΟ) | 1.27 | --- | 1.27 | 24/11/2015 | --- | --- | --- | --- | --- | --- | 2014 | --- | --- | --- | 10,592.75 | 0.210 | 1.43 | 2791 |
| 101,279,627 | 0.380 | --- | --- | --- | 26/06/2008 | 14/07/2006 | --- | ΧΑΛΚΟΡ (ΚΑ) | 0.263 | -0.76 | € 0.265 | 24/11/2015 | 0.261 | 0.261 | 0.270 | 0.263 | 0.267 | --- | 2014 | 4,914 | 7 | 1,311.82 | 26,636.54 | 0.244 | 0.455 | 1755 |
| 4,034,950 | 0.680 | --- | --- | --- | 01/07/2005 | 30/12/2010 | --- | ΧΑΤΖΗΚΡΑΝΙΩΤΗ Ε. ΥΙΟΙ (ΚΟ) | 0.093 | --- | 0.093 | 24/11/2015 | 0.107 | 0.093 | 0.110 | 0.093 | 0.101 | --- | 2014 | 5,099 | 9 | 513.32 | 375.25 | 0.073 | 0.200 | 3577 |
| 26,252,040 | 0.340 | --- | --- | --- | 08/07/2010 | 10/06/2015 | --- | A.S. COMPANY (ΚΟ) | 0.370 | -2.63 | € 0.380 | 24/11/2015 | 0.342 | 0.342 | 0.370 | 0.370 | 0.356 | --- | 2014 | 95 | 4 | 33.82 | 9,713.25 | 0.250 | 0.450 | 5379 |
| 12,769,059,858 | 0.300 | --- | --- | --- | 07/04/2008 | 13/05/2013 | --- | ALPHA BANK (ΚΟ) | 0.052 | -16.13 | € 0.062 | 24/11/2015 | 0.060 | 0.050 | 0.063 | 0.052 | 0.054 | --- | 2014 | 50,870,167 | 1,654 | 2,747,959.87 | 663,991.11 | 0.050 | 0.510 | 8355 |
| 1,045,794,145 | 0.300 | --- | --- | --- | 04/06/2008 | 07/08/2014 | --- | ATTICA BANK A.T.E. (ΚΟ) | 0.015 | -6.25 | € 0.016 | 24/11/2015 | 0.016 | 0.013 | 0.017 | 0.015 | 0.015 | --- | 2014 | 1,532,089 | 113 | 23,348.38 | 15,686.91 | 0.008 | 0.088 | 8355 |
| 46,821,187 | 0.700 | --- | --- | --- | 01/07/2008 | 01/03/2010 | --- | AUDIOVISUAL (ΚΟ) | 0.047 | -9.62 | € 0.052 | 24/11/2015 | 0.049 | 0.045 | 0.050 | 0.047 | 0.048 | --- | 2014 | 18,060 | 29 | 863.79 | 2,200.60 | 0.042 | 0.277 | 5553 |

| Πληθος Χρεογράφων | Ονομ. Αξία | Μερίσματα [1] | | | Ημερ. Τελευτ. Αποκοπής | | Σημ. | Χρεόγραφο | Τιμή κλεισίματος | % μεταβ. | Προηγ. Κλεισιμο- ημ/νία | Άνοιγμα | Κατωτ Τιμή | Ανωτ Τιμή | Τελ Σταθμ Τιμή | Τελευταία ζήτηση [7] | Τελευταία προσφορά [7] | Ρ/Ε μετά φ. Χρήση | Όγκος | Πράξεις | Αξία Συναλλαγών[8] | Χ.Α. Εταιρείας (χιλ. €) [3,5] | Χαμηλό έτους | Υψηλό έτους | Κλάδος [4] | | | | |
|-------------------|------------|---------------|--------|------------|------------------------|------------|------|--------------------------------|------------------|----------|-------------------------|------------|------------|-----------|----------------|----------------------|------------------------|-------------------|-------|---------|--------------------|-------------------------------|--------------|--------------|--------------|----------|-------|-------|------|
| | | 2012 | 2013 | 2014 | Μέρισμα [2] | Δικαιώμα | | | | | | | | | | | | | | | | | | | | | | | |
| 12,157,500 | 0.320 | --- | --- | 0.8 | 20/05/2015 | 22/11/2013 | --- | AUTOHELLAS (ΚΟ) | 11.40 | -1.72 | € 11.60 | 24/11/2015 | 11.60 | 11.40 | 11.60 | 11.40 | 11.59 | --- | --- | 13.76 | 2014 | 530 | 2 | 6,142.00 | 138,595.50 | 8.30 | 13.80 | 5759 | |
| 15,816,009 | 0.300 | --- | --- | --- | 01/07/2009 | 17/07/2000 | --- | BYTE COMPUTER (ΚΟ) | 0.370 | --- | γ 0.370 | 24/11/2015 | --- | --- | --- | --- | --- | --- | --- | 5.57 | 2014 | --- | --- | --- | 5,851.92 | 0.340 | 0.460 | 9533 | |
| 101,123,806 | 0.360 | --- | --- | --- | 22/07/2010 | 28/06/2011 | --- | CENTRIC ΣΥΜΜΕΤΟΧΩΝ (ΚΟ) | 0.096 | --- | γ 0.096 | 24/11/2015 | 0.104 | 0.096 | 0.104 | 0.096 | 0.097 | --- | --- | 15.85 | 2014 | 8,112 | 13 | 786.82 | 9,707.89 | 0.090 | 0.299 | 5752 | |
| 367,838,247 | 6.70 | 0.34 | 0.354 | 0.36 | 02/07/2015 | 29/04/2013 | --- | COCA-COLA HBC AG (ΚΟ) | 23.01 | 1.01 | # 22.78 | 24/11/2015 | 22.78 | 22.78 | 23.01 | 23.01 | 22.97 | --- | --- | --- | --- | 29,246 | 90 | 671,712.73 | 8,463,958.06 | 13.55 | 23.21 | 3537 | |
| 9,907,500 | 0.300 | --- | --- | --- | 06/10/2005 | 13/02/2002 | --- | CPI (ΚΟ) | 0.150 | --- | γ 0.150 | 24/11/2015 | --- | --- | --- | --- | --- | --- | --- | 53.36 | 2015 | --- | --- | --- | 1,486.13 | 0.110 | 0.234 | 9572 | |
| 14,707,876,542 | 0.300 | --- | --- | --- | 02/05/2008 | 13/06/2013 | --- | ΤΡΑΠΕΖΑ EUROBANK ERGASIAS (ΚΟ) | 0.014 | -12.50 | € 0.016 | 24/11/2015 | 0.016 | 0.014 | 0.016 | 0.014 | 0.015 | --- | --- | --- | --- | 82,018,011 | 678 | 1,214,636.22 | 205,910.27 | 0.014 | 0.209 | 8355 | |
| 101,260,000 | 2.13 | --- | 0.1821 | 0.3037 | 19/03/2015 | 08/01/2014 | --- | GRIVALIA PROPERTIES (ΚΟ) | 7.78 | 6.14 | # 7.33 | 24/11/2015 | 7.27 | 7.27 | 7.78 | 7.78 | 7.57 | --- | --- | 20.35 | 2014 | 112,252 | 126 | 849,942.66 | 787,802.80 | 6.19 | 9.00 | 8675 | |
| 52,800,154 | 0.300 | --- | 0.2 | --- | 20/08/2014 | 21/06/2004 | --- | F.G. EUROPE (ΚΟ) | 0.620 | --- | γ 0.620 | 24/11/2015 | --- | --- | --- | --- | --- | --- | --- | --- | --- | --- | --- | --- | 32,736.10 | 0.390 | 0.904 | 3722 | |
| 11,720,024 | 0.540 | --- | 0.0394 | --- | 21/08/2014 | 04/11/2015 | --- | FLEXORACK (ΚΟ) | 2.66 | -0.37 | € 2.67 | 24/11/2015 | 2.63 | 2.63 | 2.67 | 2.66 | 2.64 | --- | --- | 8.15 | 2014 | 671 | 5 | 1,771.17 | 31,175.26 | 1.91 | 3.64 | 2723 | |
| 50,992,322 | 1.07 | --- | --- | --- | 21/06/2010 | 16/07/2002 | --- | FOURLIS ΣΥΜΜΕΤΟΧΩΝ (ΚΟ) | 2.43 | 3.40 | # 2.35 | 24/11/2015 | 2.37 | 2.36 | 2.46 | 2.43 | 2.41 | --- | --- | --- | --- | 42,978 | 146 | 103,598.23 | 123,911.34 | 1.90 | 3.70 | 3722 | |
| 50,593,832 | 0.300 | --- | --- | --- | 07/07/2010 | 07/09/2011 | --- | FRIGOGLASS (ΚΟ) | 1.99 | -1.48 | € 2.02 | 24/11/2015 | 2.02 | 1.95 | 2.02 | 2.00 | 1.98 | --- | --- | --- | --- | 7,412 | 26 | 14,671.00 | 100,681.73 | 1.47 | 2.61 | 2757 | |
| 11,962,443 | 0.500 | --- | --- | --- | 05/09/2008 | 12/12/2013 | --- | QUEST ΣΥΜΜΕΤΟΧΩΝ (ΚΟ) | 3.44 | -3.64 | € 3.57 | 24/11/2015 | 3.49 | 3.41 | 3.50 | 3.41 | 3.47 | --- | --- | 18.15 | 2014 | 1,478 | 14 | 5,122.14 | 41,150.80 | 3.32 | 5.35 | 9533 | |
| 20,578,374 | 0.620 | --- | --- | 0.4 | 04/06/2015 | 18/05/2015 | --- | INFORM ΛΥΚΟΣ Π. (ΚΟ) | 0.567 | 4.81 | # 0.541 | 24/11/2015 | 0.540 | 0.540 | 0.580 | 0.580 | 0.541 | --- | --- | 0.46 | 2014 | 364 | 10 | 196.96 | 11,667.94 | 0.300 | 1.94 | 2791 | |
| 133,025,996 | 1.41 | --- | --- | --- | 03/07/2007 | 07/01/2002 | --- | INTRACOM HOLDINGS (ΚΟ) | 0.290 | -0.69 | € 0.292 | 24/11/2015 | 0.282 | 0.282 | 0.304 | 0.290 | 0.288 | --- | --- | --- | --- | 34,006 | 65 | 9,803.67 | 38,577.54 | 0.261 | 0.511 | 9578 | |
| 23,154,250 | 1.36 | --- | --- | --- | 12/08/2008 | 02/08/2010 | --- | INTRAKAT (ΚΟ) | 0.379 | 6.16 | # 0.357 | 24/11/2015 | 0.388 | 0.350 | 0.388 | 0.379 | 0.350 | --- | --- | 3.06 | 2014 | 20,453 | 11 | 7,160.73 | 8,775.46 | 0.330 | 0.630 | 2357 | |
| 77,654,850 | 0.580 | --- | --- | --- | 01/07/2011 | 21/02/2003 | --- | J. & P. - ΑΒΑΞ (ΚΟ) | 0.320 | -3.03 | € 0.330 | 24/11/2015 | 0.330 | 0.315 | 0.330 | 0.320 | 0.321 | --- | --- | 1.49 | 2014 | 21,290 | 24 | 6,838.73 | 24,849.55 | 0.290 | 0.660 | 2357 | |
| 136,059,759 | 1.19 | --- | 0.18 | 0.18 | 23/12/2014 | 05/03/2014 | --- | JUMBO (ΚΟ) | 9.75 | 1.56 | # 9.60 | 24/11/2015 | 9.60 | 9.51 | 9.77 | 9.75 | 9.69 | --- | --- | 17.77 | 2015 | 170,102 | 414 | 1,648,031.19 | 1,326,582.65 | 5.20 | 10.98 | 3747 | |
| 23,648,700 | 0.350 | --- | --- | --- | 13/07/2011 | 31/03/2015 | --- | KLEEMAN HELLAS (ΚΟ) | 1.62 | 1.25 | # 1.60 | 24/11/2015 | 1.53 | 1.53 | 1.62 | 1.62 | 1.61 | --- | --- | 6.52 | 2014 | 820 | 9 | 1,318.80 | 38,310.89 | 1.21 | 1.90 | 2757 | |
| 79,721,775 | 0.300 | --- | --- | --- | 30/05/2007 | 23/06/2014 | --- | LAMDA DEVELOPMENT(ΚΟ) | 4.15 | 2.22 | # 4.06 | 24/11/2015 | 4.10 | 4.10 | 4.30 | 4.15 | 4.18 | --- | --- | --- | --- | 25,994 | 112 | 108,533.43 | 330,845.37 | 2.46 | 4.75 | 8633 | |
| 4,740,000 | 0.860 | --- | --- | --- | 14/03/2003 | --- | --- | LOGISMOS (ΚΟ) | 0.486 | --- | γ 0.486 | 24/11/2015 | --- | --- | --- | --- | --- | --- | --- | --- | --- | --- | --- | --- | 2,303.64 | 0.216 | 0.600 | 9533 | |
| 937,122,261 | 0.300 | --- | --- | --- | 26/04/2007 | 29/08/2014 | --- | MARFIN INVESTMENT GROUP (ΚΟ) | 0.067 | -1.47 | € 0.068 | 24/11/2015 | 0.069 | 0.066 | 0.069 | 0.067 | 0.067 | --- | --- | --- | --- | 308,832 | 80 | 20,760.06 | 62,787.19 | 0.065 | 0.232 | 8775 | |
| 468,700 | 0.47 | 0.65 | 1 | 25/06/2015 | 21/05/2004 | --- | --- | MERMEREN KOMB. A.D. PR. (ΕΛΠ) | 5.14 | --- | γ 5.14 | 24/11/2015 | 4.77 | 4.77 | 5.14 | 5.14 | 5.11 | --- | --- | 0.35 | 2014 | 187 | 7 | 955.30 | 2,409.12 | 4.63 | 8.15 | 1775 | |
| 10,500,000 | 0.950 | --- | --- | --- | 24/06/2008 | 19/12/2013 | --- | MEVACO (ΚΟ) | 0.920 | -4.17 | € 0.960 | 24/11/2015 | 0.900 | 0.890 | 0.920 | 0.920 | 0.899 | --- | --- | --- | --- | 1,019 | 3 | 916.06 | 9,660.00 | 0.701 | 1.20 | 2757 | |
| 6,200,000 | 0.500 | --- | --- | --- | 22/06/2010 | 01/11/1995 | --- | MINERVA (ΚΑ) | 0.134 | --- | γ 0.134 | 24/11/2015 | --- | --- | --- | --- | --- | --- | --- | --- | --- | --- | --- | --- | --- | 830.80 | 0.122 | 0.300 | 3763 |
| 12,417,000 | 0.370 | --- | --- | --- | 28/07/2008 | 06/09/2011 | --- | MLS ΠΛΗΡΟΦΟΡΙΚΗ (ΚΟ) | 3.50 | --- | γ 3.50 | 24/11/2015 | 3.44 | 3.43 | 3.50 | 3.50 | 3.47 | --- | --- | 25.76 | 2014 | 536 | 13 | 1,862.00 | 43,459.50 | 3.43 | 4.25 | 9537 | |
| 6,132,500 | 1.25 | --- | --- | --- | 24/06/2011 | 19/06/2001 | --- | NEXANS ΕΛΛΑΣ (ΚΟ) | 0.899 | --- | γ 0.899 | 24/11/2015 | --- | --- | --- | --- | --- | --- | --- | --- | --- | --- | --- | --- | --- | 5,513.12 | 0.715 | 1.77 | 2733 |
| 3,953,090 | 0.900 | --- | 0.067 | 27/05/2015 | 05/12/2012 | --- | --- | PAPERPACK (ΚΟ) | 0.970 | -0.41 | € 0.974 | 24/11/2015 | 0.964 | 0.964 | 0.970 | 0.970 | 0.968 | --- | --- | 2.98 | 2014 | 7,000 | 6 | 6,775.27 | 3,834.50 | 0.684 | 1.10 | 2723 | |
| 11,812,193 | 0.470 | --- | 0.02 | 26/03/2015 | 15/11/2006 | --- | --- | PROFILE (ΚΟ) | 0.515 | 1.18 | # 0.509 | 24/11/2015 | 0.490 | 0.490 | 0.518 | 0.515 | 0.491 | --- | --- | 13.64 | 2014 | 1,000 | 10 | 491.09 | 6,083.28 | 0.365 | 0.535 | 9533 | |
| 27,345,120 | 0.470 | --- | --- | --- | 18/07/2005 | 26/02/2014 | --- | QUALITY & RELIABILITY (ΚΟ) | 0.238 | 7.69 | # 0.221 | 24/11/2015 | 0.238 | 0.238 | 0.238 | 0.238 | 0.238 | --- | --- | 8.94 | 2014 | 37 | 3 | 8.81 | 6,508.14 | 0.171 | 0.560 | 9533 | |
| 57,434,884 | 1.31 | --- | --- | --- | 05/06/2008 | 12/06/2009 | --- | REDS (ΚΟ) | 0.330 | -2.37 | € 0.338 | 24/11/2015 | 0.330 | 0.330 | 0.330 | 0.330 | 0.330 | --- | --- | --- | --- | 1,375 | 2 | 453.75 | 18,953.51 | 0.316 | 0.516 | 8633 | |
| 6,456,530 | 1.61 | --- | --- | --- | 29/06/2001 | 02/08/2010 | --- | SPACE HELLAS (ΚΟ) | 1.52 | --- | γ 1.52 | 24/11/2015 | --- | --- | --- | --- | --- | --- | --- | --- | --- | --- | --- | --- | --- | 9,813.93 | 1.43 | 1.99 | 9578 |
| 15,627,315 | 0.300 | --- | --- | --- | 16/11/1992 | 03/12/2012 | --- | UNIBIOS (ΚΟ) | 0.078 | -7.14 | € 0.084 | 24/11/2015 | 0.071 | 0.070 | 0.078 | 0.078 | 0.071 | --- | --- | --- | --- | 8,550 | 14 | 606.00 | 1,218.93 | 0.069 | 0.180 | 2353 | |
| 233,164,646 | --- | --- | --- | --- | 23/07/2015 | --- | --- | VIOTALCO SA/NV (ΚΑ) | 2.08 | 0.48 | # 2.07 | 24/11/2015 | 2.05 | 2.05 | 2.10 | 2.08 | 2.08 | --- | --- | --- | --- | 64,635 | 109 | 134,294.89 | 484,982.46 | 1.79 | 4.11 | 2727 | |

Διαπραγματεύσιμα Αμοιβαία Κεφάλαια (Δ.Α.Κ.)

| | | | | | | | | | | | | | | | | | | | | | | | | | | | | |
|-----------|-----|-----|-----|------------|-----|-----|-----|---------------------------------|------|-------|--------|------------|------|------|------|------|------|-----|-----|-----|-----|-----|---|--------|-----|------|-------|-------|
| 294,878 | --- | --- | --- | 29/06/2009 | --- | --- | --- | NBGAM ETF ΓΔ Χ.Α. | 7.22 | -0.41 | € 7.25 | 24/11/2015 | 7.22 | 7.22 | 7.22 | 7.22 | 7.22 | --- | --- | --- | --- | 2 | 1 | 14.44 | --- | 6.43 | 10.37 | 12003 |
| 388,550 | --- | --- | --- | 03/11/2010 | --- | --- | --- | NBGAM ETF GREECE & TURKEY 30 | 6.00 | -0.83 | € 6.05 | 24/11/2015 | 6.00 | 6.00 | 6.00 | 6.00 | 6.00 | --- | --- | --- | --- | 2 | 1 | 12.00 | --- | 5.21 | 8.90 | 12003 |
| 6,030,903 | --- | --- | --- | 24/01/2008 | --- | --- | --- | ALPHA ETF FTSE Athens Large Cap | 1.89 | -2.02 | € 1.93 | 24/11/2015 | 1.89 | 1.89 | 1.89 | 1.89 | 1.89 | --- | --- | --- | --- | 145 | 1 | 274.20 | --- | 1.64 | 2.84 | 12003 |

| Πληθος Χρεογράφων | Ονομ. Αξία | Μερίσματα [1] | | | Ημερ. Τελευτ. Αποκοπής Μέρημα [2] | Αποκοπή Δικαιώμα | Σημ. Χρεόγραφα | Τιμή κλεισίματος | % μεταβ. | Προηγ. Κλεισιμο- ημ/νία | Άνοιγμα | Κατωτ Τιμή | Ανωτ Τιμή | Τελ Σταθμ Τιμή | Τελευταία ζήτηση [7] | Τελευταία προσφορά [7] | Ρ/Ε μετά φ. Χρήση | Όγκος | Πράξεις | Αξία Συναλλαγών[8] | Χ.Α. Εταιρείας (χιλ. €) [3,5] | Χαμηλό έτους | Υψηλό έτους | Κλάδος [4] | | | | | |
|-------------------|------------|---------------|------|------|-----------------------------------|------------------|----------------|---------------------------|----------|-------------------------|---------|------------|------------|----------------|----------------------|------------------------|-------------------|--------|---------|--------------------|-------------------------------|--------------|-------------|------------|-----------|------------|--------|--------|------|
| | | 2012 | 2013 | 2014 | | | | | | | | | | | | | | | | | | | | | | | | | |
| 90,902,904 | 0.800 | --- | --- | --- | 09/08/2004 | 08/03/2006 | 4814 | ΑΘΗΝΑ (ΚΟ) | 0.300 | --- | 0.300 | 24/11/2015 | --- | --- | --- | --- | --- | 2014 | --- | --- | --- | 27,270.87 | 0.300 | 0.328 | 2357 | | | | |
| 63,900,000 | 3.00 | --- | --- | --- | 23/06/2003 | 04/11/2008 | 4816 | ΑΣΤΗΡ ΠΑΛΑΣ (ΚΟ) | 2.15 | -4.02 | € | 2.24 | 24/11/2015 | 2.15 | 2.15 | 2.15 | 2.15 | 2.15 | --- | --- | --- | 2014 | 50 | 3 | 107.50 | 137,385.00 | 1.83 | 3.60 | 5753 |
| 71,082,707 | 1.70 | --- | --- | --- | 01/07/2010 | 21/11/2012 | 4820 | ΗΡΑΚΛΗΣ ΑΓΕΤ (ΚΟ) | 1.19 | -0.83 | € | 1.20 | 24/11/2015 | 1.20 | 1.19 | 1.20 | 1.19 | 1.19 | --- | --- | --- | 2014 | 15,154 | 39 | 18,095.26 | 84,588.42 | 1.10 | 1.40 | 2353 |
| 13,404,440 | 8.63 | --- | --- | --- | 02/04/2001 | 06/03/1992 | 4822 | ΙΟΝΙΚΗ ΞΕΝΟΔΟΧΕΙΑΚΗ (ΚΟ) | 5.80 | --- | --- | 5.80 | 24/11/2015 | --- | --- | --- | --- | --- | --- | --- | --- | 2014 | --- | --- | --- | 77,745.75 | 4.98 | 7.25 | 5753 |
| 30,600,000 | 0.300 | --- | --- | --- | 12/06/2008 | 04/03/2014 | 5059 | ΚΑΘΗΜΕΡΙΝΗ (ΚΟ) | 0.400 | --- | --- | 0.400 | 24/11/2015 | --- | --- | --- | --- | --- | --- | --- | --- | 2014 | --- | --- | --- | 12,240.00 | 0.185 | 0.720 | 5557 |
| 2,760,000 | 11.83 | 8.52 | 8.5 | 9.3 | 23/06/2015 | 16/07/1990 | 4823 | ΚΑΡΕΛΙΑ (ΚΑ) | 245.00 | --- | --- | 245.00 | 24/11/2015 | 245.00 | 245.00 | 245.00 | 245.00 | 245.00 | --- | --- | --- | 2014 | 2 | 1 | 490.00 | 676,200.00 | 198.05 | 298.00 | 3785 |
| 106,980,050 | 2.25 | --- | --- | --- | 25/07/2008 | 24/02/2014 | 5046 | ΜΙΝΩΙΚΕΣ ΓΡΑΜΜΕΣ ΑΝΕ (ΚΟ) | 2.00 | --- | --- | 2.00 | 24/11/2015 | 2.00 | 2.00 | 2.00 | 2.00 | 2.00 | --- | --- | --- | 2014 | 180 | 1 | 360.00 | 213,960.10 | 1.43 | 2.00 | 5759 |
| 17,240,776 | 0.370 | --- | --- | --- | 14/07/2005 | 30/09/2003 | 4827 | ΠΕΡΣΕΥΣ (ΚΟ) | 0.277 | --- | --- | 0.277 | 24/11/2015 | --- | --- | --- | --- | --- | --- | --- | --- | 2014 | --- | --- | --- | 4,775.69 | 0.277 | 0.700 | 3577 |
| 14,000,000 | 4.15 | --- | --- | --- | 23/04/2010 | 29/06/1999 | 4815 | ΑΛΦΗ ΑΣΤΙΚΑ ΑΚΙΝΗΤΑ (ΚΟ) | 5.48 | 5.38 | # | 5.20 | 24/11/2015 | 5.48 | 5.48 | 5.48 | 5.48 | 5.48 | --- | --- | --- | 2014 | 1 | 1 | 5.48 | 76,720.00 | 3.80 | 6.30 | 8637 |
| 191,660,320 | 0.300 | --- | --- | --- | 20/07/2009 | 29/12/2010 | 4817 | ΑΤΤΙΚΑ ΣΥΜΜΕΤΟΧΩΝ (ΚΟ) | 0.480 | 0.63 | # | 0.477 | 24/11/2015 | 0.480 | 0.480 | 0.480 | 0.480 | 0.480 | --- | --- | --- | 2014 | 2,953 | 4 | 1,417.44 | 91,996.95 | 0.287 | 0.589 | 5759 |
| 14,074,000 | 3.00 | --- | --- | --- | 02/03/2012 | 23/07/2009 | 5075 | MIG REAL ESTATE (ΚΟ) | 2.17 | -11.43 | € | 2.45 | 24/11/2015 | 2.03 | 2.02 | 2.45 | 2.45 | 2.17 | --- | --- | --- | 2014 | 30 | 3 | 65.00 | 30,540.58 | 1.95 | 3.45 | 8671 |
| 54,888,240 | 1.13 | 0.1 | 0.09 | --- | 25/04/2014 | 22/03/2006 | 5100 | TRASTOR Α.Ε.Ε.Α.Π. (ΚΟ) | 1.10 | --- | --- | 1.10 | 24/11/2015 | 1.10 | 1.10 | 1.10 | 1.10 | 1.10 | --- | --- | --- | 2014 | 600 | 1 | 660.00 | 60,377.06 | 0.900 | 1.41 | 8671 |

Επιτήρηση

| | | | | | | | | | | | | | | | | | | | | | | | | | | | | | |
|-------------|-------|-----|-----|-----|------------|------------|------|----------------------------|-------|--------|-----|-------|------------|-------|-------|-------|-------|-------|-----|-----|-----|------|--------|-----|----------|-----------|-------|-------|------|
| 33,301,715 | 0.320 | --- | --- | --- | 27/06/2003 | 08/07/2009 | 4978 | ΑΕΓΕΚ (ΚΟ) | 0.031 | 6.90 | # | 0.029 | 24/11/2015 | 0.031 | 0.031 | 0.031 | 0.031 | 0.031 | --- | --- | --- | 2014 | 20,000 | 4 | 620.00 | 1,032.35 | 0.022 | 0.085 | 2357 |
| 13,000,000 | 1.00 | --- | --- | --- | 01/08/2007 | 07/04/2000 | 5093 | ΑΚΡΙΑΣ (ΚΟ) | 0.100 | --- | --- | 0.100 | 24/11/2015 | --- | --- | --- | --- | --- | --- | --- | --- | 2014 | --- | --- | --- | 1,300.00 | 0.020 | 0.125 | 2353 |
| 14,870,100 | 0.300 | --- | --- | --- | 15/05/2008 | 26/09/2011 | 4844 | ΑΛΦΑ ΓΚΡΙΣΙΝ Α.Ε. (ΚΟ) | 0.040 | --- | --- | 0.040 | 24/11/2015 | --- | --- | --- | --- | --- | --- | --- | --- | 2014 | --- | --- | --- | 594.80 | 0.032 | 0.054 | 9533 |
| 185,373,016 | 0.300 | --- | --- | --- | 02/07/2008 | 28/02/2011 | 4957 | ΑΝΕΚ (ΚΟ) | 0.062 | 12.73 | # | 0.055 | 24/11/2015 | 0.062 | 0.062 | 0.062 | 0.062 | 0.062 | --- | --- | --- | 2014 | 800 | 3 | 49.60 | 12,500.81 | 0.047 | 0.093 | 5759 |
| 312,163 | 0.300 | --- | --- | --- | 02/07/2008 | 28/02/2011 | 4959 | ΑΝΕΚ (ΠΟ '90) | 1.04 | --- | --- | 1.04 | 24/11/2015 | --- | --- | --- | --- | --- | --- | --- | --- | 2014 | --- | --- | --- | 12,500.81 | 1.04 | 1.30 | 5759 |
| 2,969,713 | 0.300 | --- | --- | --- | 02/07/2008 | 28/02/2011 | 4958 | ΑΝΕΚ (ΠΟ '96) | 0.230 | --- | --- | 0.230 | 24/11/2015 | 0.230 | 0.230 | 0.230 | 0.230 | 0.230 | --- | --- | --- | 2014 | 120 | 1 | 27.60 | 12,500.81 | 0.090 | 0.280 | 5759 |
| 16,383,428 | 0.300 | --- | --- | --- | 25/06/2002 | 21/06/2013 | 4997 | ΒΑΡΒΑΡΕΣΙΟΣ (ΚΑ) | 0.009 | --- | --- | 0.009 | 24/11/2015 | --- | --- | --- | --- | --- | --- | --- | --- | 2014 | --- | --- | --- | 147.45 | 0.009 | 0.165 | 3763 |
| 17,579,754 | 4.16 | --- | --- | --- | 18/08/2006 | 02/08/2010 | 5097 | ΒΙΟΤΕΡ (ΚΟ) | 0.096 | -4.00 | € | 0.100 | 24/11/2015 | 0.095 | 0.095 | 0.097 | 0.097 | 0.096 | --- | --- | --- | 2014 | 1,560 | 3 | 150.20 | 1,687.66 | 0.080 | 0.250 | 2357 |
| 77,376,446 | 0.340 | --- | --- | --- | 23/05/2005 | 18/08/2011 | 5094 | Γ.Ε. ΔΗΜΗΤΡΙΟΥ (ΚΟ) | 0.008 | --- | --- | 0.008 | 24/11/2015 | 0.008 | 0.008 | 0.008 | 0.008 | 0.008 | --- | --- | --- | 2014 | 29,999 | 3 | 239.99 | 619.01 | 0.006 | 0.030 | 3722 |
| 6,000,000 | 0.600 | --- | --- | --- | 13/06/2008 | 08/04/2004 | 4886 | ΓΟΥΡΟΠΙΡΟΚΕΡΣ (ΚΟ) | 0.009 | --- | --- | 0.009 | 24/11/2015 | --- | --- | --- | --- | --- | --- | --- | --- | 2014 | --- | --- | --- | 54.00 | 0.009 | 0.020 | 8534 |
| 15,878,748 | 0.480 | --- | --- | --- | 10/07/2006 | 22/03/2004 | 5095 | ΔΟΜΙΚΗ ΚΡΗΤΗΣ (ΚΟ) | 0.318 | --- | --- | 0.318 | 24/11/2015 | --- | --- | --- | --- | --- | --- | --- | --- | 2014 | --- | --- | --- | 5,049.44 | 0.216 | 0.340 | 2357 |
| 3,961,300 | 1.28 | --- | --- | --- | 29/06/2004 | 03/08/2000 | 5080 | ΔΟΥΡΟΣ (ΚΟ) | 0.300 | --- | --- | 0.300 | 24/11/2015 | --- | --- | --- | --- | --- | --- | --- | --- | 2014 | --- | --- | --- | 1,188.39 | 0.145 | 0.585 | 3763 |
| 36,748,909 | 0.730 | --- | --- | --- | 15/12/2005 | 13/12/2006 | 5083 | ΕΛ ΒΙΟΜ. ΖΑΧΑΡΗΣ (ΚΑ) | 0.084 | --- | --- | 0.084 | 24/11/2015 | 0.084 | 0.084 | 0.084 | 0.084 | 0.084 | --- | --- | --- | 2015 | 1,300 | 4 | 109.20 | 3,086.91 | 0.084 | 0.327 | 3577 |
| 7,085,888 | 1.59 | --- | --- | --- | 02/07/1996 | 06/09/2010 | 4690 | ΕΛΒΙΕΜΕΚ (ΚΟ) | 3.97 | --- | --- | 3.97 | 24/11/2015 | --- | --- | --- | --- | --- | --- | --- | --- | 2014 | --- | --- | --- | 28,130.98 | 3.97 | 3.97 | 8633 |
| 7,125,216 | 0.650 | --- | --- | --- | 01/07/2005 | 14/12/1999 | 4955 | ΚΡΕΚΑ (ΚΟ) | 0.041 | -19.61 | € | 0.051 | 24/11/2015 | 0.041 | 0.041 | 0.041 | 0.041 | 0.041 | --- | --- | --- | 2014 | 50 | 1 | 2.05 | 292.13 | 0.041 | 0.225 | 3573 |
| 25,179,640 | 0.600 | --- | --- | --- | 08/08/1994 | 19/09/2000 | 5057 | ΜΠΟΥΤΑΡΗΣ Ι. & ΥΙΟΣ (ΚΑ) | 0.040 | --- | --- | 0.040 | 24/11/2015 | --- | --- | --- | --- | --- | --- | --- | --- | 2014 | --- | --- | --- | 1,016.43 | 0.016 | 0.119 | 3535 |
| 1,540,000 | 0.600 | --- | --- | --- | 08/08/1994 | 19/09/2000 | 5058 | ΜΠΟΥΤΑΡΗΣ Ι. & ΥΙΟΣ (ΠΑ) | 0.006 | --- | --- | 0.006 | 24/11/2015 | --- | --- | --- | --- | --- | --- | --- | --- | 2014 | --- | --- | --- | 1,016.43 | 0.005 | 0.007 | 3535 |
| 63,697,153 | 1.34 | --- | --- | --- | 08/07/2008 | 10/11/2008 | 5081 | ΝΗΡΕΥΣ (ΚΟ) | 0.069 | -1.43 | € | 0.070 | 24/11/2015 | 0.069 | 0.068 | 0.069 | 0.069 | 0.069 | --- | --- | --- | 2014 | 14,878 | 13 | 1,026.18 | 4,395.10 | 0.060 | 0.124 | 3573 |
| 20,231,328 | 0.600 | --- | --- | --- | 15/07/2008 | 25/06/2004 | 4879 | ΝΙΚΑΣ (ΚΟ) | 0.054 | --- | --- | 0.054 | 24/11/2015 | --- | --- | --- | --- | --- | --- | --- | --- | 2014 | --- | --- | --- | 1,092.49 | 0.050 | 0.147 | 3577 |
| 18,750,000 | 0.300 | --- | --- | --- | 02/07/2001 | 31/12/2012 | 4985 | ΠΗΓΑΣΟΣ ΕΚΔΟΤΙΚΗ Α.Ε. (ΚΟ) | 0.077 | --- | --- | 0.077 | 24/11/2015 | --- | --- | --- | --- | --- | --- | --- | --- | 2014 | --- | --- | --- | 1,443.75 | 0.050 | 0.283 | 5557 |
| 24,319,250 | 0.300 | --- | --- | --- | 09/07/2002 | 04/07/2007 | 5054 | ΠΡΟΔΕΥΤΙΚΗ (ΚΟ) | 0.069 | --- | --- | 0.069 | 24/11/2015 | 0.069 | 0.069 | 0.069 | 0.069 | 0.069 | --- | --- | --- | 2014 | 4,000 | 2 | 276.00 | 1,678.03 | 0.053 | 0.152 | 2357 |
| 10,000,000 | 1.35 | --- | --- | --- | 24/06/2008 | 10/05/2005 | 4887 | ΣΙΔΑΜΑ (ΚΟ) | 0.170 | -5.56 | € | 0.180 | 24/11/2015 | 0.160 | 0.160 | 0.180 | 0.180 | 0.169 | --- | --- | --- | 2014 | 190 | 3 | 32.20 | 1,700.00 | 0.160 | 0.444 | 1757 |
| 7,914,480 | 0.300 | --- | --- | --- | 23/06/2008 | 29/06/2011 | 4888 | ΣΦΑΚΙΑΝΑΚΗΣ (ΚΟ) | 4.80 | --- | --- | 4.80 | 24/11/2015 | --- | --- | --- | --- | --- | --- | --- | --- | 2014 | --- | --- | --- | 37,989.50 | 1.12 | 4.80 | 5379 |
| 1,270,000 | 0.300 | --- | --- | --- | 06/07/2007 | 06/02/2013 | 5007 | ΤΖΙΡΑΚΙΑΝ ΠΡΟΦΙΛ (ΚΑ) | 0.174 | --- | --- | 0.174 | 24/11/2015 | --- | --- | --- | --- | --- | --- | --- | --- | 2014 | --- | --- | --- | 220.98 | 0.173 | 0.420 | 1757 |

| Πληθος Χρεογράφων | Ονομ. Αξία | Μερίσματα [1] | | | Ημερ. Τελευτ. Αποκοπής Μέρισμα [2] | Αποκοπή Δικαιώμα | Σημ. Χρεόγραφα | Τιμή κλεισίματος | % μεταβ. | Προηγ. Κλεισίμο- ημ/νία | Άνοιγμα | Κατωτ Τιμή | Ανωτ Τιμή | Τελ Τιμή | Σταθμ Τιμή | Τελευταία ζήτηση [7] | Τελευταία προσφορά [7] | Ρ/Ε μετά φ. | Χρήση | Όγκος | Πράξεις | Αξία Συναλλαγών[8] | Χ.Α. Εταιρείας (χιλ. €) [3,5] | Χαμηλό έτους | Υψηλό έτους | Κλάδος [4] |
|-------------------|------------|---------------|------|------|------------------------------------|------------------|----------------|---------------------------------|----------|-------------------------|---------|------------|-----------|----------|------------|----------------------|------------------------|-------------|-------|-------|---------|--------------------|-------------------------------|--------------|-------------|------------|
| | | 2012 | 2013 | 2014 | | | | | | | | | | | | | | | | | | | | | | |
| 7,840,373 | 1.20 | --- | --- | --- | 18/07/2002 | 05/03/2003 | 4765 | ΚΛΩΝΑΤΕΞ (ΠΟ) | 0.080 | --- | 0.080 | 24/11/2015 | --- | --- | --- | --- | --- | --- | --- | --- | --- | --- | 1,453.75 | 0.080 | 0.080 | 3763 |
| 89,616,200 | 0.300 | --- | --- | --- | 21/08/2000 | 28/06/2007 | 4616 | ΕΝΩΜΕΝΗ ΚΛΩΣΤΟΨΑΝΤΟΥΡΓΙΑ (ΚΟ) | 0.050 | --- | 0.050 | 24/11/2015 | --- | --- | --- | --- | --- | --- | --- | --- | --- | --- | 4,480.81 | 0.050 | 0.050 | 3763 |
| 9,550,386 | 0.500 | --- | --- | --- | 01/07/1997 | 12/06/2008 | 4626 | ΠΡΑΞΙΤΕΛΕΙΟ (ΚΟ) | 0.390 | --- | 0.390 | 24/11/2015 | --- | --- | --- | --- | --- | --- | --- | --- | --- | --- | 4,430.09 | 0.390 | 0.390 | 4533 |
| 1,306,368 | 0.500 | --- | --- | --- | 01/07/1997 | 12/06/2008 | 4627 | ΠΡΑΞΙΤΕΛΕΙΟ (ΠΟ) | 0.540 | --- | 0.540 | 24/11/2015 | --- | --- | --- | --- | --- | --- | --- | --- | --- | --- | 4,430.09 | 0.540 | 0.540 | 4533 |
| 17,544,600 | 0.600 | --- | --- | --- | 03/07/2000 | 01/08/2000 | 4868 | ΚΟΥΜΠΑΣ ΣΥΜΜΕΤΟΧΩΝ (ΚΟ) | 0.132 | --- | 0.132 | 24/11/2015 | --- | --- | --- | --- | --- | --- | --- | --- | --- | --- | 2,315.89 | 0.132 | 0.132 | 8775 |
| 15,015,000 | 1.60 | --- | --- | --- | 01/07/2002 | 02/02/2000 | 4603 | ΜΑΞΙΜ ΠΕΡΤΣΙΝΙΔΗΣ (ΚΑ) | 0.100 | --- | 0.100 | 24/11/2015 | --- | --- | --- | --- | --- | --- | --- | --- | --- | --- | 1,501.50 | 0.100 | 0.100 | 3763 |
| 66,937,526 | 0.700 | --- | --- | --- | 13/08/2010 | 21/05/2003 | 5003 | ΜΗΧΑΝΙΚΗ (ΚΟ) | 0.100 | --- | 0.100 | 24/11/2015 | --- | --- | --- | --- | --- | --- | --- | --- | --- | --- | 9,186.78 | 0.100 | 0.100 | 2357 |
| 25,968,987 | 0.700 | --- | --- | --- | 13/08/2010 | 21/05/2003 | 5004 | ΜΗΧΑΝΙΚΗ (ΠΟ) | 0.096 | --- | 0.096 | 24/11/2015 | --- | --- | --- | --- | --- | --- | --- | --- | --- | --- | 9,186.78 | 0.096 | 0.096 | 2357 |
| 255,459,600 | 0.300 | --- | --- | --- | 26/06/2000 | 03/12/2010 | 5101 | ΝΕΛ (ΚΟ) | 0.070 | --- | 0.070 | 24/11/2015 | --- | --- | --- | --- | --- | --- | --- | --- | --- | --- | 17,882.17 | 0.009 | 0.070 | 5759 |
| 23,463,874 | 0.800 | --- | --- | --- | 23/05/2003 | 21/12/1999 | 4918 | ΝΕΩΡΙΟΝ (ΚΟ) | 0.125 | --- | 0.125 | 24/11/2015 | --- | --- | --- | --- | --- | --- | --- | --- | --- | --- | 2,932.98 | 0.125 | 0.125 | 2753 |
| 20,210,127 | 1.53 | --- | --- | --- | 27/06/1997 | 20/03/2000 | 5061 | ΠΑΡΝΑΣΣΟΣ (ΚΟ) | 0.070 | --- | 0.070 | 24/11/2015 | --- | --- | --- | --- | --- | --- | --- | --- | --- | --- | 1,414.71 | 0.070 | 0.070 | 8775 |
| 25,583,146 | 0.300 | --- | --- | --- | 25/06/2001 | 03/12/2008 | 4723 | ΠΕΤΖΕΤΑΚΙΣ Α. (ΚΟ) | 0.260 | --- | 0.260 | 24/11/2015 | --- | --- | --- | --- | --- | --- | --- | --- | --- | --- | 6,651.62 | 0.260 | 0.260 | 1357 |
| 510,840 | 1.00 | --- | --- | --- | 15/07/2008 | 21/11/2013 | 5036 | ΤΡΟΠΑΙΑ ΣΥΜΜΕΤΟΧΙΚΗ (ΚΟ) | 2.00 | --- | 2.00 | 24/11/2015 | --- | --- | --- | --- | --- | --- | --- | --- | --- | --- | 1,021.68 | 2.00 | 2.00 | 3722 |
| 60,221,300 | 0.400 | --- | --- | --- | 01/07/2002 | 01/11/2010 | 5022 | ΣΕΛΜΑΝ (ΚΟ) | 0.080 | --- | 0.080 | 24/11/2015 | --- | --- | --- | --- | --- | --- | --- | --- | --- | --- | 4,817.70 | 0.080 | 0.080 | 2353 |
| 284,465,964 | 3.70 | --- | --- | --- | 20/06/2008 | 15/06/2009 | 4913 | ΤΑΧΥΔΡΟΜΙΚΟ ΤΑΜΙΕΥΤΗΡΙΟ (ΚΟ) | 0.168 | --- | 0.168 | 24/11/2015 | --- | --- | --- | --- | --- | --- | --- | --- | --- | --- | 47,790.28 | 0.168 | 0.168 | 8355 |
| 54,547,634 | 0.500 | --- | --- | --- | 25/04/2005 | 21/01/2009 | 4860 | ΤΕΓΟΠΟΥΛΟΣ Χ.Κ. (ΚΟ) | 0.038 | --- | 0.038 | 24/11/2015 | --- | --- | --- | --- | --- | --- | --- | --- | --- | --- | 2,072.81 | 0.038 | 0.038 | 5557 |
| 13,920,000 | 0.320 | --- | --- | --- | 19/11/2001 | 01/08/2000 | 4726 | ΤΕΞΑΠΡΕΤ (ΚΟ) | 0.080 | --- | 0.080 | 24/11/2015 | --- | --- | --- | --- | --- | --- | --- | --- | --- | --- | 1,113.60 | 0.080 | 0.080 | 3763 |
| 6,523,780 | 0.530 | --- | --- | --- | 01/07/2002 | 06/03/2001 | 4971 | ΤΕΧΝΙΚΕΣ ΕΚΔΟΣΕΙΣ (ΚΟ) | 0.006 | --- | 0.006 | 24/11/2015 | --- | --- | --- | --- | --- | --- | --- | --- | --- | --- | 39.14 | 0.006 | 0.006 | 5557 |
| 7,326,648 | 1.00 | --- | --- | --- | 26/07/2006 | 24/07/2001 | 4921 | ΦΙΝΤΕΞΠΟΡΤ (ΚΟ) | 0.328 | --- | 0.328 | 24/11/2015 | --- | --- | --- | --- | --- | --- | --- | --- | --- | --- | 2,403.14 | 0.328 | 0.328 | 3763 |
| 26,408,040 | 0.300 | --- | --- | --- | 01/07/1997 | 26/05/1999 | 4464 | ΧΑΛΥΒΔΟΦΥΛΛΩΝ (ΚΟ) | 0.120 | --- | 0.120 | 24/11/2015 | --- | --- | --- | --- | --- | --- | --- | --- | --- | --- | 3,168.96 | 0.120 | 0.120 | 1757 |
| 71,683,906 | 0.400 | --- | --- | --- | 15/06/2005 | 05/02/2008 | 4953 | ΧΑΤΖΗΔΑΝΝΟΥ (ΚΟ) | 0.026 | --- | 0.026 | 24/11/2015 | --- | --- | --- | --- | --- | --- | --- | --- | --- | --- | 1,863.78 | 0.026 | 0.026 | 3763 |
| 21,382,067 | 0.300 | --- | --- | --- | 02/10/2006 | 15/02/2006 | 4628 | ΑΤΕΡΜΩΝ (ΚΟ) | 0.120 | --- | 0.120 | 24/11/2015 | --- | --- | --- | --- | --- | --- | --- | --- | --- | --- | 2,565.85 | 0.120 | 0.120 | 5555 |
| 5,025,000 | 0.300 | --- | --- | --- | 05/07/2005 | 14/03/2002 | 5023 | ALSINCO (ΚΟ) | 0.043 | --- | 0.043 | 24/11/2015 | --- | --- | --- | --- | --- | --- | --- | --- | --- | --- | 216.08 | 0.043 | 0.043 | 3763 |
| 13,555,100 | 1.00 | --- | --- | --- | 08/07/2005 | | 4576 | MICROLAND COMPUTERS (ΚΟ) | 0.640 | --- | 0.640 | 24/11/2015 | --- | --- | --- | --- | --- | --- | --- | --- | --- | --- | 8,675.26 | 0.640 | 0.640 | 5379 |
| 42,501,273 | 0.300 | --- | --- | --- | 26/06/2007 | 10/08/2009 | 4993 | NUTRIART (ΚΟ) | 0.049 | --- | 0.049 | 24/11/2015 | --- | --- | --- | --- | --- | --- | --- | --- | --- | --- | 2,082.56 | 0.049 | 0.049 | 3577 |
| 62,683,822 | 0.300 | --- | --- | --- | 27/05/2008 | 09/01/2006 | 4830 | PROTON ΤΡΑΠΕΖΑ Α.Ε. (ΚΟ) | 0.180 | --- | 0.180 | 24/11/2015 | --- | --- | --- | --- | --- | --- | --- | --- | --- | --- | 11,283.09 | 0.180 | 0.180 | 8355 |
| 29,060,950 | 0.340 | --- | --- | --- | 20/08/2007 | 24/10/2001 | 5088 | SPIDER - ΠΕΤΣΙΟΣ Ν. & ΥΙΟΙ (ΚΟ) | 0.008 | --- | 0.008 | 24/11/2015 | --- | --- | --- | --- | --- | --- | --- | --- | --- | --- | 232.49 | 0.005 | 0.008 | 2757 |
| 26,262,660 | 0.900 | --- | --- | --- | 01/07/2008 | 24/02/2011 | 4954 | SPRIDER STORES (ΚΟ) | 0.031 | --- | 0.031 | 24/11/2015 | --- | --- | --- | --- | --- | --- | --- | --- | --- | --- | 814.14 | 0.031 | 0.031 | 5371 |
| 144,688,060 | 0.600 | --- | --- | --- | 21/04/2008 | 10/03/2010 | 4982 | T BANK (ΚΟ) | 0.048 | --- | 0.048 | 24/11/2015 | --- | --- | --- | --- | --- | --- | --- | --- | --- | --- | 6,945.03 | 0.048 | 0.048 | 8355 |

Σημειώσεις Χρεογράφων

| Κωδικός | Κείμενο σημείωσης |
|---------|---|
| () | - Προσαρμοσμένα Μερισίματα λόγω διανομής Δωρεάν μετοχών. |
| * | - Τελευταία προσαρμοσμένη τιμή κλεισίματος. |
| [1] | - Καθαρά μερίσματα. |
| [2] | - Στη στήλη "Ημερ. Αποκοπής τελευταίου δικαιώματος" αναφέρεται η Ημερομηνία εισαγωγής για Νέες Εταιρείες. |
| [3] | - Η Χρηματιστηριακή αξία αναφέρεται στο σύνολο των μετοχών |
| [4] | - Η κωδικοποίηση των Κλάδων Οικονομικής Δραστηριότητας του Χ.Α. παρουσιάζονται στο Παράρτημα Α |
| [5] | - Η Χρηματιστηριακή Αξία αναφέρεται στο σύνολο των κατηγοριών μετοχών (εφόσον έχουν εισαχθεί περισσότερες της μιας κατηγορίες) και δεν αναφέρεται σε επιμέρους κατηγορίες μετοχών μιας εταιρείας. |
| [6] | - P/E μεγαλύτερο του 100 |
| [7] | - Τελευταία εικόνα του Βιβλίου Εντολών πριν το τέλος της συνεδρίασης |
| [8] | - Στην Αξία Συναλλαγών των Μετοχών περιλαμβάνονται όλοι οι τύποι Πακέτων |
| 4446 | - Μεταφορά στην κατηγορία Επιτήρησης από 20/10/2008. |
| 4464 | - Αναστολή διαπραγμάτευσης από 1/12/2008. |
| 4548 | - Αναστολή διαπραγμάτευσης από 1/4/2009. |
| 4576 | - Αναστολή διαπραγμάτευσης από 15/7/2009. |
| 4603 | - Αναστολή διαπραγμάτευσης από 1/12/2009. |
| 4616 | - Αναστολή διαπραγμάτευσης από 25/2/2010. |
| 4626 | - Αναστολή διαπραγμάτευσης από 1/4/2010. |
| 4627 | - Αναστολή διαπραγμάτευσης από 1/4/2010. |
| 4628 | - Αναστολή διαπραγμάτευσης από 1/4/2010. |
| 4651 | - Αναστολή διαπραγμάτευσης από 1/6/2010. |
| 4652 | - Αναστολή διαπραγμάτευσης από 1/6/2010. |
| 4690 | - Μεταφορά στην κατηγορία Επιτήρησης από 4/4/2006. |
| 4702 | - Αναστολή διαπραγμάτευσης από 1/12/2010. |
| 4723 | - Αναστολή διαπραγμάτευσης από 31/1/2011. |
| 4726 | - Αναστολή διαπραγμάτευσης από 1/3/2011. |
| 4750 | - Μεταφορά στην "Κατηγορία Επιτήρησης" από 8/4/2011. |
| 4764 | - Αναστολή διαπραγμάτευσης από 20/5/2011. |
| 4765 | - Αναστολή διαπραγμάτευσης από 20/5/2011. |
| 4795 | - Το υπόλοιπο μικτό ποσό μερισματος ανά μετοχή ανέρχεται σε € 0,30 για τη χρήση 2010, από το οποίο παρακρατείται φόρος 21% επί του συνολικού μερίσματος χρήσεως 2010 ανά μετοχή, ήτοι 0,45. |
| 4814 | - Μεταφορά στην Κατηγορία Χαμηλής Διασποράς από 30/5/2011. |
| 4815 | - Μεταφορά στην Κατηγορία Χαμηλής Διασποράς από 30/5/2011. |
| 4816 | - Μεταφορά στην Κατηγορία Χαμηλής Διασποράς από 30/5/2011. |
| 4817 | - Μεταφορά στην Κατηγορία Χαμηλής Διασποράς από 30/5/2011. |
| 4820 | - Μεταφορά στην κατηγορία Χαμηλής Διασποράς από 18/4/2008. |
| 4822 | - Μεταφορά στην κατηγορία Χαμηλής Διασποράς από 30/5/2011. |
| 4823 | - Μεταφορά στην κατηγορία Χαμηλής Διασποράς από 4/4/2006. |
| 4827 | - Μεταφορά στην κατηγορία Χαμηλής Διασποράς από 5/5/2010. |
| 4830 | - Αναστολή διαπραγμάτευσης από 10/10/2011. |
| 4844 | - Μεταφορά στην κατηγορία Επιτήρησης από 8/4/2011. |
| 4857 | - Δεν έχουν εισαχθεί οι 793.906.274 νέες (ΚΟ) μετοχές, οι οποίες προέκυψαν από την πρόσφατη ΑΜΚ με καταβολή μετρητών. |
| 4860 | - Αναστολή διαπραγμάτευσης από 30/3/2012. |
| 4865 | - Αναστολή διαπραγμάτευσης από 2/4/2012. |
| 4868 | - Αναστολή διαπραγμάτευσης από 2/4/2012. |
| 4879 | - Μεταφορά στην Κατηγορία Επιτήρησης από 10/4/2012. |
| 4881 | - Μεταφορά στην Κατηγορία Επιτήρησης από 10/4/2012. |
| 4882 | - Μεταφορά στην Κατηγορία Επιτήρησης από 10/4/2012. |
| 4886 | - Μεταφορά στην Κατηγορία Επιτήρησης από 10/4/2012. |
| 4887 | - Μεταφορά στην Κατηγορία Επιτήρησης από 10/4/2012. |
| 4888 | - Μεταφορά στην Κατηγορία Επιτήρησης από 10/4/2012. |
| 4911 | - Αναστολή διαπραγμάτευσης από 30/7/2012. |
| 4912 | - Μεταφορά στην κατηγορία Επιτήρησης από 31/7/2012. |

Σημειώσεις Χρεογράφων

| Κωδικός | Κείμενο σημείωσης |
|---------|--|
| 4913 | - Αναστολή διαπραγμάτευσης από 30/8/2012. |
| 4914 | - Αναστολή διαπραγμάτευσης από 31/8/2012. |
| 4918 | - Αναστολή διαπραγμάτευσης από 31/8/2012. |
| 4920 | - Αναστολή διαπραγμάτευσης από 31/8/2012. |
| 4921 | - Αναστολή διαπραγμάτευσης από 31/8/2012. |
| 4929 | - Αναστολή διαπραγμάτευσης από 1/10/2012. |
| 4937 | - Μεταφορά στην κατηγορία ΠΡΟΣ ΔΙΑΓΡΑΦΗ από 30/11/2012. |
| 4938 | - Μεταφορά στην κατηγορία ΠΡΟΣ ΔΙΑΓΡΑΦΗ από 30/11/2012. |
| 4939 | - Αναστολή διαπραγμάτευσης από 30/11/2012. |
| 4953 | - Αναστολή διαπραγμάτευσης από 2/4/2013. |
| 4954 | - Αναστολή διαπραγμάτευσης από 2/4/2013. |
| 4955 | - Μεταφορά στην Επιτήρηση από 5/4/2013. |
| 4956 | - Μεταφορά στην Επιτήρηση από 5/4/2013. |
| 4957 | - Μεταφορά στην Επιτήρηση από 5/4/2013. |
| 4958 | - Μεταφορά στην Επιτήρηση από 5/4/2013. |
| 4959 | - Μεταφορά στην Επιτήρηση από 5/4/2013. |
| 4971 | - Αναστολή διαπραγμάτευσης από 3/6/2013. |
| 4977 | - Μεταφορά στην Κατηγορία "Επιτήρησης" από 11/6/2013. |
| 4978 | - Από 11/6/2013, μεταφορά στην Κατηγορία Επιτήρησης. |
| 4982 | - Αναστολή διαπραγμάτευσης από 1/12/2011. |
| 4983 | - Μεταφορά στην κατηγορία Επιτήρησης από 5/4/2013. |
| 4985 | - Μεταφορά στην "Κατηγορία Επιτήρησης" από 8/4/2011. |
| 4993 | - Αναστολή διαπραγμάτευσης από 21/6/2013 (15:18). |
| 4997 | - Μεταφορά στην Κατηγορία Επιτήρησης από 21/12/2009. - Δεν έχουν εισαχθεί οι 6.870.053 νέες (ΚΑ) μετοχές, οι οποίες προέκυψαν από την πρόσφατη ΑΜΚ με καταβολή μετρητών. |
| 5002 | - Αναστολή διαπραγμάτευσης από 30/08/2013. |
| 5003 | - Αναστολή διαπραγμάτευσης από 30/08/2013. |
| 5004 | - Αναστολή διαπραγμάτευσης από 30/08/2013. |
| 5007 | - Μεταφορά στην κατηγορία Επιτήρησης, από 11/10/2013. |
| 5008 | - Μεταφορά στην Κατηγορία Επιτήρησης από 8/4/2011. |
| 5022 | - Αναστολή διαπραγμάτευσης από 2/12/2013. |
| 5023 | - Αναστολή διαπραγμάτευσης από 2/12/2013. |
| 5031 | - Δεν έχουν εισαχθεί οι 612.300 νέες (ΚΟ) μετοχές, οι οποίες προέκυψαν από την πρόσφατη ΑΜΚ με καταβολή μετρητών. |
| 5033 | - Μεταφορά στην κατηγορία Επιτήρησης από τις 25/11/2011. Δεν έχουν εισαχθεί 97.144.575 νέες (ΚΟ) μετοχές, οι οποίες προέκυψαν από την πρόσφατη ΑΜΚ με καταβολή μετρητών. |
| 5036 | - Η μετοχή της εταιρίας βρίσκεται σε καθεστώς αναστολής διαπραγμάτευσης από 2/4/2012. Κατά τη διάρκεια της αναστολής, η εταιρία προέβη σε reverse split μετοχών, με βάση το οποίο αναπροσαρμόστηκε μετά την ολοκλήρωση της εταιρικής πράξης ο αριθμός των μετοχών της εταιρίας αλλά και αναλογικά η τελευταία τιμή κλεισίματος της μετοχής της 30/03/2012. |
| 5046 | - Μεταφορά στην κατηγορία Χαμηλής Διασποράς από 8/4/2011. |
| 5047 | - Αναστολή διαπραγμάτευσης από 27/3/2014. |
| 5049 | - Σε αναστολή διαπραγμάτευσης από 1/4/2014. |
| 5054 | - Μεταφορά στην Κατηγορία Επιτήρησης από 10/04/2014. |
| 5055 | - Μεταφορά στην Κατηγορία Επιτήρησης από 10/4/2014. |
| 5057 | - Μεταφορά στην κατηγορία Επιτήρησης από τις 29/12/2011. |
| 5058 | - Μεταφορά στην κατηγορία Επιτήρησης από τις 29/12/2011. |
| 5059 | - Μεταφορά στην κατηγορία Χαμηλής Διασποράς από 2/6/2014. |
| 5061 | - Αναστολή διαπραγμάτευσης από 2/6/2014. |
| 5062 | - Μεταφορά στην κατηγορία ΠΡΟΣ ΔΙΑΓΡΑΦΗ από 4/6/2014. |
| 5075 | - Μεταφορά στην Κατηγορία "Χαμηλής Διασποράς" από 31/10/2014. |
| 5080 | - Μεταφορά στην κατηγορία Επιτήρησης από 6/9/2011. |
| 5081 | - Μεταφορά στην κατηγορία Επιτήρησης, από 19/12/2014. |
| 5083 | - Μεταφορά στην Κατηγορία Επιτήρησης από 06/03/2015. |
| 5087 | - Αναστολή διαπραγμάτευσης από 1/4/2015. |
| 5088 | - Αναστολή διαπραγμάτευσης από 1/4/2015. |

Σημειώσεις Χρεογράφων

| Κωδικός | Κείμενο σημείωσης |
|---------|--|
| 5089 | - Μεταφορά στην κατηγορία Επιτήρηση από τις 8/4/2015. |
| 5091 | - Μεταφορά στην κατηγορία ΠΡΟΣ ΔΙΑΓΡΑΦΗ από 8/4/2015. |
| 5092 | - Μεταφορά στην κατηγορία ΠΡΟΣ ΔΙΑΓΡΑΦΗ από 8/4/2015. |
| 5093 | - Μεταφορά στην Κατηγορία Επιτήρησης από 8/4/2015. |
| 5094 | - Μεταφορά στην Κατηγορία Επιτήρησης από 8/4/2015. |
| 5095 | - Μεταφορά στην Επιτήρηση από 9/4/2015. |
| 5097 | - Μεταφορά στην Κατηγορία Επιτήρησης από 10/4/2012. |
| 5098 | - Αναστολή διαπραγμάτευσης από 2/6/2015. |
| 5099 | - Αναστολή διαπραγμάτευσης από 3/6/2015. |
| 5100 | - Μεταφορά στην Κατηγορία Χαμηλής Διασποράς από 24/6/2015. |
| 5101 | - Αναστολή διαπραγμάτευσης από 1/9/2015. |

Στοιχεία Συναλλαγών Πακέτων

| Μετοχές | Όγκος πακέτου | Τιμή πακέτου | Αξία πακέτου | Ωρα έγκρισης | Σημείωση |
|--------------------------|---------------|--------------|--------------|--------------|----------|
| ΕΛΛΗΝΙΚΑ ΠΕΤΡΕΛΑΙΑ (ΚΟ) | 5 | 4.90 | 24.50 | 10:39:34 | 14 |
| ΟΤΕ (ΚΟ) | 200,000 | 9.34 | 1,867,000.00 | 11:28:14 | 20 |
| GRIVALIA PROPERTIES (ΚΟ) | 42,500 | 7.33 | 311,525.00 | 11:44:41 | 20 |
| ΟΤΕ (ΚΟ) | 553,968 | 9.35 | 5,179,600.80 | 12:29:09 | 20 |

Σημειώσεις πακέτων

- 9 - Μέθοδος 6-1 / Ειδική Χρέωση
- 10 - Μέθοδος 6-1 / Ειδική Χρέωση, Αυθημερόν Διακανονισμός
- 14 - Μέθοδος 6-3 / Πακέτο Αποκατάστασης, Ατελής αγορά και Πώληση
- 18 - Μέθοδος 6-2 / SPOT 1
- 19 - Μέθοδος 6-2 / SPOT 2
- 20 - Μέθοδος 6-1 και Μέθοδος 6-1 Αυθημερόν Διακανονισμός
- 21 - Άλλη Προσυμφωνημένη

Στοιχεία Συναλλαγών Δικαιωμάτων

| Ημερ. αποκοπής | Έναρξη εξάσκησης | Λήξη εξάσκησης | Λήξη διαπρ/σης | Δικαιώματα | Κατωτ Τιμή | Ανωτ Τιμή | Τιμή κλεισ. | Τελευταία ζήτηση | Τελευταία προσφορά | Όγκος | Πράξεις | Αξία Συναλλαγών |
|----------------|------------------|----------------|----------------|-------------------|------------|-----------|-------------|------------------|--------------------|-------|---------|-----------------|
|----------------|------------------|----------------|----------------|-------------------|------------|-----------|-------------|------------------|--------------------|-------|---------|-----------------|

Δεν υπάρχουν Συναλλαγές Δικαιωμάτων.

Στοιχεία Συναλλαγών Εκποιήσεων

| Μετοχές | Όγκος Συναλλαγών | Αριθμός Πράξεων | Αξία Συναλλαγών | Σημείωση |
|--|---------------------|--------------------|--------------------|----------|
| Δεν πραγματοποιήθηκαν Εκποιήσεις Μετοχών. | | | | |

Σημειώσεις Εκποιήσεων

- 1 - Κανονική Εκποίηση.
- 2 - Εκποίηση Ενσώματων Ονομαστικών Μετοχών.
- 3 - Εκποίηση Αδιάθετων Κλασματικών Υπολοίπων.

Στοιχεία Συναλλαγών Εκποιήσεων Ενσώματων Ονομαστικών Μετοχών

| Μετοχές | Ημερ/νία έναρξης | Ημερ/νία λήξης | Αρχικό πλήθος | Διαθέσιμο πλήθος | Ημερομηνία | Μέση τιμή (ημέρας) | Μέση τιμή (περιόδου) | Αριθμός Πράξεων | Όγκος Συναλλαγών | Αξία Συναλλαγών |
|--|------------------|----------------|---------------|------------------|------------|--------------------|----------------------|-----------------|------------------|-----------------|
| Δεν πραγματοποιήθηκαν Εκποιήσεις Ενσώματων Ονομαστικών Μετοχών. | | | | | | | | | | |

Σημειώσεις Εκποιήσεων

Σύμφωνα με την Απόφαση 1/380/04.05.2006 της Επιτροπής Κεφαλαιαγοράς εκποιούνται μέσω του Χρηματιστηρίου Αθηνών με επιμέλεια της εκδότριας εταιρείας, οι ενσώματες ονομαστικές μετοχές που δεν έχουν κατατεθεί στην εκδότρια προς αποϋλοποίηση. Η εκποίηση διενεργείται σύμφωνα με τον τρόπο που ορίζεται στο άρθρο 99Α του Κανονισμού του Χρηματιστηρίου Αθηνών.

Στοιχεία Ενεργητικού Διαπραγματεύσιμων Αμοιβαίων Κεφαλαίων (Δ.Α.Κ.)

| | Ημερομηνία συναλλαγών | Δημιουργία / Εξαγορά | Αριθ. Μερ. (T-1) | Νέα Μερ. (T-1) | Εξαγορασθ. Μερ. (T-1) | Μερίδια (T) [1] | Αξία Ενεργητικού [2] | Καθαρή Τιμή | Μέρισμα/Μερίδι | Ημερ. Αποκοπής |
|--------------------------------|-----------------------|----------------------|------------------|----------------|-----------------------|-----------------|----------------------|-------------|----------------|----------------|
| NBGAM ETF ΓΔ Χ.Α. | 25/11/2015 | 25,000 | 294,878 | --- | --- | 294,878 | 2,145,236.00 | 7.2750 | --- | 27/10/2011 |
| ALPHA ETF FTSE Athex Large Cap | 25/11/2015 | 50,000 | 6,030,903 | --- | --- | 6,030,903 | 11,657,050.00 | 1.9329 | 0.06 | 03/08/2015 |
| NBGAM ETF GREECE & TURKEY 30 | 25/11/2015 | 25,000 | 388,550 | --- | --- | 388,550 | 2,339,868.00 | 6.0221 | --- | 27/10/2011 |

Σημειώσεις Δ.Α.Κ.

[1] - Αριθμ. μεριδίων (T) = Αριθμ. μεριδίων (T-1) + Νεοεκδιθέντα μερίδια (T-1) - Εξαγορασθέντα μερίδια (T-1)

[2] - Περιλαμβάνονται και τα μερίδια που δημιουργήθηκαν / εξαγοράσθηκαν την ημέρα T-1.

| Περιγραφή | Στοιχεία |
|--|---|
| Όνομασία Δ.Α.Κ. | ALPHA ETF FTSE Athex Large Cap |
| Σύμβολο Δ.Α.Κ. (GR) | ΑΔΑΚ |
| Σύμβολο Δ.Α.Κ. (EN) | AETF |
| ISIN Δ.Α.Κ. | GRF000013000 |
| Κατηγορία Διαπραγμάτευσης | Διαπραγματεύσιμα Αμοιβαία Κεφάλαια (Δ.Α.Κ.) |
| Τύπος Δ.Α.Κ. | Μετοχών |
| Τρόπος διαχείρισης | Παθητικός |
| Επενδυτική Στρατηγική | Σκοπός της επενδυτικής πολιτικής του Αμοιβαίου Κεφαλαίου είναι η αναπαραγωγή της αποδόσεως του Δείκτη FTSE/X.A. Large Cap του Χρηματιστηρίου Αθηνών σε όρους Ευρώ, ακολουθώντας πλήρως και πανομοιότυπως τη σύνθεση του υποκείμενου Δείκτη. |
| Εκδότης | ΑΛΦΑ ASSET MANAGEMENT Α.Ε.Δ.Α.Κ. |
| Εταιρεία Διαχείρισης | ΑΛΦΑ ASSET MANAGEMENT Α.Ε.Δ.Α.Κ. |
| Ειδικοί Διαπραγματευτές | ΑΛΦΑ FINANCE Α.Χ.Ε.Π.Ε.Υ. , ΕΘΝΙΚΗ ΧΡΗΜΑΤΙΣΤΗΡΙΑΚΗ Α.Χ.Ε.Π.Ε.Υ. |
| Θεματοφύλακας | ΑΛΦΑ ΤΡΑΠΕΖΑ Α.Ε. |
| Σύμβολο Δείκτη (GR) | FTSE |
| Σύμβολο Δείκτη (EN) | FTSE |
| Όνομασία Δείκτη | FTSE/X.A. Large Cap |
| ISIN Δείκτη | GRI99201A006 |
| Κλάσμα Δείκτη [1] | 1/100 |
| Αρχική Τιμή Μεριδίου | 21.76 |
| Συνολικός Αριθμός Μεριδίων [2] | 6,030,903 |
| Ημερομηνία πρώτης Έκδοσης | 14/01/2008 |
| Ημερομηνία έναρξης Διαπραγμάτευσης | 24/01/2008 |
| Νόμισμα Διαπραγμάτευσης | ΕΥΡΩ |
| Νόμισμα Ενεργητικού | ΕΥΡΩ |
| Αρχική Αξία Ενεργητικού [3] | 3,000,000.00 |
| Αριθμ. Μεριδίων για Δημιουργία-Εξαγορά [4] | 50,000 |
| Αμοιβή Διαχείρισης | 0.375 |

Σημειώσεις Δ.Α.Κ.

[1] - Το κλάσμα της τιμής του δείκτη που αποτελεί η τιμή της πρώτης έκδοσης

[2] - Ο αριθμός μεριδίων που διαπραγματεύθηκαν στο Χρηματιστήριο την ημέρα T

[3] - Η αξία του ενεργητικού κατά την έκδοση

[4] - Ο αριθμός μεριδίων που απαιτείται κατά τη διαδικασία δημιουργίας εξαγοράς

| Περιγραφή | Στοιχεία |
|--|--|
| Όνομασία Δ.Α.Κ. | NBGAM ETF ΓΔ Χ.Α. |
| Σύμβολο Δ.Α.Κ. (GR) | ΔΑΚΓΔ |
| Σύμβολο Δ.Α.Κ. (EN) | ETFASE |
| ISIN Δ.Α.Κ. | GRF000054004 |
| Κατηγορία Διαπραγμάτευσης | Διαπραγματεύσιμα Αμοιβαία Κεφάλαια (Δ.Α.Κ.) |
| Τύπος Δ.Α.Κ. | Μετοχών |
| Τρόπος διαχείρισης | Παθητικός |
| Επενδυτική Στρατηγική | Επενδυτικός σκοπός του Αμοιβαίου Κεφαλαίου είναι η αναπαραγωγή της σύνθεσης του Γενικού Δείκτη Τιμών του Χρηματιστηρίου Αθηνών και η επίτευξη της απόδοσης του Δείκτη. |
| Εκδότης | ΕΘΝΙΚΗ ASSET MANAGEMENT ΑΕΔΑΚ |
| Εταιρεία Διαχείρισης | ΕΘΝΙΚΗ ASSET MANAGEMENT ΑΝΩΝΥΜΗ ΕΤΑΙΡΙΑ ΔΙΑΧΕΙΡΙΣΕΩΣ ΑΜΟΙΒΑΙΩΝ ΚΕΦΑΛΑΙΩΝ |
| Ειδικοί Διαπραγματευτές | ΕΘΝΙΚΗ ΧΡΗΜΑΤΙΣΤΗΡΙΑΚΗ Α.Χ.Ε.Π.Ε.Υ. |
| Θεματοφύλακας | ΕΘΝΙΚΗ ΤΡΑΠΕΖΑ ΤΗΣ ΕΛΛΑΔΟΣ Α.Ε. |
| Σύμβολο Δείκτη (GR) | ΓΔ |
| Σύμβολο Δείκτη (EN) | GD |
| Όνομασία Δείκτη | Γενικός Δείκτης Τιμών Χ.Α. |
| ISIN Δείκτη | GRI99117A004 |
| Κλάσμα Δείκτη [1] | 1/100 |
| Αρχική Τιμή Μεριδίου | 21.61 |
| Συνολικός Αριθμός Μεριδίων [2] | 294,878 |
| Ημερομηνία πρώτης Έκδοσης | 24/06/2009 |
| Ημερομηνία έναρξης Διαπραγμάτευσης | 29/06/2009 |
| Νόμισμα Διαπραγμάτευσης | ΕΥΡΩ |
| Νόμισμα Ενεργητικού | ΕΥΡΩ |
| Αρχική Αξία Ενεργητικού [3] | 4,495,405.02 |
| Αριθμ. Μεριδίων για Δημιουργία-Εξαγορά [4] | 25,000 |
| Αμοιβή Διαχείρισης | 0.600 |

Σημειώσεις Δ.Α.Κ.

- [1] - Το κλάσμα της τιμής του δείκτη που αποτελεί η τιμή της πρώτης έκδοσης
- [2] - Ο αριθμός μεριδίων που διαπραγματεύθηκαν στο Χρηματιστήριο την ημέρα T
- [3] - Η αξία του ενεργητικού κατά την έκδοση
- [4] - Ο αριθμός μεριδίων που απαιτείται κατά τη διαδικασία δημιουργίας εξαγοράς

| Περιγραφή | Στοιχεία |
|--|---|
| Όνομασία Δ.Α.Κ. | NBGAM ETF GREECE & TURKEY 30 |
| Σύμβολο Δ.Α.Κ. (GR) | ΔΑΚΕΤ30 |
| Σύμβολο Δ.Α.Κ. (EN) | ETFGT30P |
| ISIN Δ.Α.Κ. | GRF000055001 |
| Κατηγορία Διαπραγμάτευσης | Διαπραγματεύσιμα Αμοιβαία Κεφάλαια (Δ.Α.Κ.) |
| Τύπος Δ.Α.Κ. | Μετοχών |
| Τρόπος διαχείρισης | Παθητικός |
| Επενδυτική Στρατηγική | Επενδυτικός σκοπός του Αμοιβαίου Κεφαλαίου είναι η αναπαραγωγή της σύνθεσης του Δείκτη GREECE & TURKEY 30 (GT-30) και η επίτευξη της απόδοσης του Δείκτη. |
| Εκδότης | ΕΘΝΙΚΗ ASSET MANAGEMENT ΑΕΔΑΚ |
| Εταιρεία Διαχείρισης | ΕΘΝΙΚΗ ASSET MANAGEMENT ΑΝΩΝΥΜΗ ΕΤΑΙΡΕΙΑ ΔΙΑΧΕΙΡΙΣΕΩΣ ΑΜΟΙΒΑΙΩΝ ΚΕΦΑΛΑΙΩΝ |
| Ειδικοί Διαπραγματευτές | ΕΘΝΙΚΗ ΧΡΗΜΑΤΙΣΤΗΡΙΑΚΗ Α.Χ.Ε.Π.Ε.Υ. |
| Θεματοφύλακας | ΕΘΝΙΚΗ ΤΡΑΠΕΖΑ ΤΗΣ ΕΛΛΑΔΟΣ Α.Ε. |
| Σύμβολο Δείκτη (GR) | GT30P |
| Σύμβολο Δείκτη (EN) | GT30P |
| Όνομασία Δείκτη | Greece & Turkey 30 Δείκτης Τιμών |
| ISIN Δείκτη | CH0045018782 |
| Κλάσμα Δείκτη [1] | 1/100 |
| Αρχική Τιμή Μεριδίου | 8.85 |
| Συνολικός Αριθμός Μεριδίων [2] | 388,550 |
| Ημερομηνία πρώτης Έκδοσης | 27/10/2010 |
| Ημερομηνία έναρξης Διαπραγμάτευσης | 03/11/2010 |
| Νόμισμα Διαπραγμάτευσης | ΕΥΡΩ |
| Νόμισμα Ενεργητικού | ΕΥΡΩ |
| Αρχική Αξία Ενεργητικού [3] | 3,438,286.49 |
| Αριθμ. Μεριδίων για Δημιουργία-Εξαγορά [4] | 25,000 |
| Αμοιβή Διαχείρισης | 1.050 |

Σημειώσεις Δ.Α.Κ.

[1] - Το κλάσμα της τιμής του δείκτη που αποτελεί η τιμή της πρώτης έκδοσης

[2] - Ο αριθμός μεριδίων που διαπραγματεύθηκαν στο Χρηματιστήριο την ημέρα T

[3] - Η αξία του ενεργητικού κατά την έκδοση

[4] - Ο αριθμός μεριδίων που απαιτείται κατά τη διαδικασία δημιουργίας εξαγοράς

| Περιγραφή | Στοιχεία |
|--------------------------------|--------------------------------|
| Όνομασία Warrant | ALPHA ΤΡΑΠΕΖΑ Α.Ε. (ΤΠΔ) |
| Σύμβολο Warrant (GR) | ΑΛΦΑΤΠ |
| ISIN Warrant | GRR000000028 |
| Κατηγορία Διαπραγμάτευσης | Τίτλοι Παραστατικοί (Warrants) |
| Υποκείμενος Τίτλος | ALPHA ΤΡΑΠΕΖΑ Α.Ε. (ΚΟ) |
| Συνολικός Αριθμός Warrants | 1,141,734,167 |
| Ημ/νία Έναρξης Διαπραγμάτευσης | 11/06/2013 |
| Νόμισμα Διαπραγμάτευσης | ΕΥΡΩ |
| Πολλαπλασιαστής | 7.41 |
| Αναλογία Μετατροπής | 0.13 |
| Τύπος Εξάσκησης | BERMUDAN |
| Τιμή Διάθεσης | 1.45 |

| Περιγραφή | Στοιχεία |
|--------------------------------|---------------------------------------|
| Όνομασία Warrant | ΕΘΝΙΚΗ ΤΡΑΠΕΖΑ ΤΗΣ ΕΛΛΑΔΟΣ Α.Ε. (ΤΠΔ) |
| Σύμβολο Warrant (GR) | ΕΤΕΤΠ |
| ISIN Warrant | GRR000000036 |
| Κατηγορία Διαπραγμάτευσης | Τίτλοι Παραστατικοί (Warrants) |
| Υποκείμενος Τίτλος | ΕΘΝΙΚΗ ΤΡΑΠΕΖΑ ΤΗΣ ΕΛΛΑΔΟΣ Α.Ε. (ΚΟ) |
| Συνολικός Αριθμός Warrants | 245,746,615 |
| Ημ/νία Έναρξης Διαπραγμάτευσης | 27/06/2013 |
| Νόμισμα Διαπραγμάτευσης | ΕΥΡΩ |
| Πολλαπλασιαστής | 8.23 |
| Αναλογία Μετατροπής | 0.12 |
| Τύπος Εξάσκησης | BERMUDAN |
| Τιμή Διάθεσης | 6.83 |

| Περιγραφή | Στοιχεία |
|--------------------------------|--------------------------------|
| Όνομασία Warrant | ΤΡΑΠΕΖΑ ΠΕΙΡΑΙΩΣ Α.Ε. (ΤΠΔ) |
| Σύμβολο Warrant (GR) | ΠΕΙΡΤΠ |
| ISIN Warrant | GRR000000044 |
| Κατηγορία Διαπραγμάτευσης | Τίτλοι Παραστατικοί (Warrants) |
| Υποκείμενος Τίτλος | ΤΡΑΠΕΖΑ ΠΕΙΡΑΙΩΣ Α.Ε. (ΚΟ) |
| Συνολικός Αριθμός Warrants | 843,637,022 |
| Ημ/νία Έναρξης Διαπραγμάτευσης | 03/07/2013 |
| Νόμισμα Διαπραγμάτευσης | ΕΥΡΩ |
| Πολλαπλασιαστής | 4.48 |
| Αναλογία Μετατροπής | 0.22 |
| Τύπος Εξάσκησης | BERMUDAN |
| Τιμή Διάθεσης | 0.90 |

ΑΝΑΚΟΙΝΩΣΕΙΣ

ΓΝΩΣΤΟΠΟΙΗΣΕΙΣ ΕΤΑΙΡΕΙΩΝ

ΕΛΛΗΝΙΚΑ ΧΡΗΜΑΤΙΣΤΗΡΙΑ - ΧΡΗΜΑΤΙΣΤΗΡΙΟ ΑΘΗΝΩΝ Α.Ε. ΣΥΜΜΕΤΟΧΩΝ

Δελτίο Τύπου

Το Χρηματιστήριο Αθηνών, κατόπιν της σημερινής συνεδρίασης της Διοικούσας Επιτροπής του, γνωστοποιεί τα ακόλουθα:

Πέμπτη, 26 Νοεμβρίου 2015

- Έναρξη διαπραγμάτευσης των **318.568.322** νέων κοινών ονομαστικών μετοχών της τράπεζας «**ΑΤΤΙΚΑ BANK Α.Τ.Ε.**» (ISIN: GRS001003003), κατόπιν **αύξησης μετοχικού κεφαλαίου λόγω μετατροπής ισάριθμων ομολογιών.**

Παρασκευή, 27 Νοεμβρίου 2015

- Προσωρινή παύση διαπραγμάτευσης των 12.769.059.858 κοινών ονομαστικών μετοχών της τράπεζας «**ΑΛΦΑ ΤΡΑΠΕΖΑ Α.Ε.**» (ISIN: GRS015013006), προκειμένου να αντικατασταθούν από **255.381.200** νέες κοινές ονομαστικές μετοχές, λόγω **συνένωσης των παλαιών μετοχών, με ταυτόχρονη αύξηση της ονομαστικής αξίας της μετοχής (reverse split)** σε € 15,00. Ημερομηνία καταγραφής των δικαιούχων (record date) για την εν λόγω εταιρική πράξη είναι η **Δευτέρα 30 Νοεμβρίου 2015**. Η έναρξη διαπραγμάτευσης του συνόλου των νέων μετοχών της τράπεζας με τελική ονομαστική αξία εκάστης €0,30, μετά και την μείωση της ονομαστικής αξίας, είναι η **Τετάρτη 2 Δεκεμβρίου 2015**.
- Προσωρινή παύση διαπραγμάτευσης των 14.707.876.542 κοινών ονομαστικών μετοχών της τράπεζας «**ΤΡΑΠΕΖΑ EUROBANK ERGASIAS Α.Ε.**» (ISIN: GRS323003004), προκειμένου να αντικατασταθούν από **147.078.765** νέες κοινές ονομαστικές μετοχές, λόγω **συνένωσης των παλαιών μετοχών, με ταυτόχρονη αύξηση της ονομαστικής αξίας της μετοχής (reverse split)** σε € 30,0000000856684. Ημερομηνία καταγραφής των δικαιούχων (record date) για την εν λόγω εταιρική πράξη είναι η **Δευτέρα 30 Νοεμβρίου 2015**. Η έναρξη διαπραγμάτευσης του συνόλου των νέων μετοχών της τράπεζας με τελική ονομαστική αξία εκάστης €0,30, μετά και την μείωση της ονομαστικής αξίας, είναι η **Τετάρτη 2 Δεκεμβρίου 2015**.
- Προσωρινή παύση διαπραγμάτευσης των 6.101.979.715 κοινών ονομαστικών μετοχών της τράπεζας «**ΤΡΑΠΕΖΑ ΠΕΙΡΑΙΩΣ Α.Ε.**» (ISIN: GRS014003008), προκειμένου να αντικατασταθούν από **61.019.798** νέες κοινές ονομαστικές μετοχές, λόγω **συνένωσης των παλαιών μετοχών, με ταυτόχρονη αύξηση της ονομαστικής αξίας της μετοχής (reverse split)** σε €30,00. Ημερομηνία καταγραφής των δικαιούχων (record date) για την εν λόγω εταιρική πράξη είναι η **Δευτέρα 30 Νοεμβρίου 2015**. Η έναρξη διαπραγμάτευσης του συνόλου των νέων μετοχών της τράπεζας με τελική ονομαστική αξία εκάστης € 0,30, μετά και την μείωση της ονομαστικής αξίας, είναι η **Τετάρτη 2 Δεκεμβρίου 2015**.

Δευτέρα, 30 Νοεμβρίου 2015

- Έναρξη διαπραγμάτευσης **195.333.333** νέων κοινών ονομαστικών μετοχών της εταιρίας «**ΝΗΡΕΥΣ ΙΧΘΥΟΚΑΛΛΙΕΡΓΕΙΕΣ Α.Ε.**» (ISIN: GRS234003002), κατόπιν **αύξησης μετοχικού κεφαλαίου με κεφαλαιοποίηση χρηματικών υποχρεώσεων** εκ τραπεζικού δανεισμού με κατάργηση του δικαιώματος προτίμησης των παλαιών μετόχων. Η νέα ονομαστική αξία των μετοχών της εταιρίας ανέρχεται σε **€0,30** ανά μετοχή, κατόπιν της μείωσης μετοχικού κεφαλαίου που προηγήθηκε της ανωτέρω αύξησης.
- Μείωση της ονομαστικής αξίας των μετοχών της εταιρίας «**DIVERSA Α.Ε.Β.Ε.**» (ISIN: GRS512003005) από €1,00 σε **€0,60**.

Παρασκευή, 4 Δεκεμβρίου 2015

- Έναρξη διαπραγμάτευσης των υφισταμένων μετοχών με τελική ονομαστική αξία μετοχής **€0,60** και αποκοπή του δικαιώματος συμμετοχής στην **επιστροφή κεφαλαίου** ποσού **€0,07** ανά μετοχή, κατόπιν της ισόποσης αύξησης και μείωσης της ονομαστικής αξίας της μετοχής της εταιρίας «**ΦΙΛΙΠΠΟΣ ΝΑΚΑΣ Α.Β.Ε.Ε.Τ.Ε.**» (ISIN: GRS387503006). Η ημερομηνία καταγραφής των δικαιούχων για την εν λόγω εταιρική πράξη είναι η **Δευτέρα, 7 Δεκεμβρίου 2015**.

Τέλος, η Διοικούσα Επιτροπή αποδέχθηκε την αίτηση της εταιρίας «**ΣΟΛ ΣΥΜΒΟΥΛΕΥΤΙΚΗ Α.Ε.**» για την **απόκτηση της ιδιότητας του Συμβούλου** στην Εναλλακτική Αγορά του Χρηματιστηρίου Αθηνών.

ΕΛΛΗΝΙΚΑ ΧΡΗΜΑΤΙΣΤΗΡΙΑ - ΧΡΗΜΑΤΙΣΤΗΡΙΟ ΑΘΗΝΩΝ Α.Ε. ΣΥΜΜΕΤΟΧΩΝ

Δελτίο Τύπου

Εξαμηνιαία Αναθεώρηση Δεικτών Αγοράς Μετοχών

Από την **Δευτέρα 30 Νοεμβρίου 2015** θα τεθούν σε εφαρμογή όλες οι αλλαγές στη σύνθεση των Δεικτών της Αγοράς Μετοχών του Χ.Α. στο πλαίσιο της τακτικής εξαμηνιαίας αναθεώρησής τους.

- Γενικός Δείκτης Τιμών Χ.Α.**

Δύο (2) προσθήκες, δύο (2) διαγραφές και μία (1) μεταβολή ποσοστών στάθμισης.

- **Δείκτης Συνολικής Απόδοσης Γενικού Δείκτη Τιμών Χ.Α.**
Δύο (2) προσθήκες, δύο (2) διαγραφές και μία (1) μεταβολή ποσοστών στάθμισης.
- **Δείκτης Τιμών Μεσαίας & Μικρής Κεφαλαιοποίησης Χ.Α.**
Οκτώ (8) προσθήκες, οκτώ (8) διαγραφές και καμιά (0) μεταβολή ποσοστού στάθμισης.
- **Δείκτης Τιμών Εναλλακτικής Αγοράς**
Καμιά (0) προσθήκη, καμιά (0) διαγραφή και καμιά (0) μεταβολή ποσοστού στάθμισης.

Υπενθυμίζεται ότι οι συντελεστές στάθμισης (capping factors) των μετοχών που συμμετέχουν στη σύνθεση του Γενικού Δείκτη Τιμών Χ.Α. υπολογίστηκαν με βάση το κλείσιμο της συνεδρίασης της **Παρασκευής 20 Νοεμβρίου 2015**.

ΕΛΛΗΝΙΚΑ ΧΡΗΜΑΤΙΣΤΗΡΙΑ - ΧΡΗΜΑΤΙΣΤΗΡΙΟ ΑΘΗΝΩΝ Α.Ε. ΣΥΜΜΕΤΟΧΩΝ

Δελτίο Τύπου

Το Χρηματιστήριο Αθηνών ανακοινώνει τις διαδικασίες υλοποίησης των απαραίτητων προσαρμογών των Δεικτών στο πλαίσιο των επικείμενων ανακεφαλαιοποιήσεων των τραπεζών, με σκοπό την απλούστευση της διαχείρισης από πλευράς θεσμικών επενδυτών καθώς και τη μείωση του σχετικού κόστους.

- Το βάρος της κάθε εταιρείας στη σύνθεση των δεικτών που συμμετέχει θα «παγώσει» την προηγούμενη της ημερομηνίας εισαγωγής των νέων μετοχών (με εισαγωγή του νέου αριθμού μετοχών και ταυτόχρονη αλλαγή του ποσοστού ευρείας διασποράς για ουδέτερο αποτέλεσμα στο βάρος).
- Την T + 5 μετά την έναρξη διαπραγμάτευσης των νέων μετοχών, όπου και θα είναι διαθέσιμες όλες οι πληροφορίες από πλευράς εταιρειών και μετόχων, θα πραγματοποιηθεί ο υπολογισμός της νέας διασποράς των μετοχών της κάθε εταιρείας μετά την ολοκλήρωση των αυξήσεων, και θα προσαρμοστεί η ευρεία διασπορά στο πραγματικό επίπεδο, με την τελική προσαρμογή του δείκτη.

Το Χρηματιστήριο Αθηνών θα ενημερώσει για τους συντελεστές ευρείας διασποράς, ανά εταιρεία και δείκτη, που αναφέρονται στο σημείο της 1^{ης} παραγράφου με νεότερες ανακοινώσεις.

ATTICA BANK Α.Τ.Ε.

Δελτίο Τύπου

Εισαγωγή μετοχών από αύξηση μετοχικού κεφαλαίου μετά από μετατροπή ομολογιών σε μετοχές - Η ATTICA BANK ΑΝΩΝΥΜΗ ΤΡΑΠΕΖΙΚΗ ΕΤΑΙΡΕΙΑ ανακοινώνει ότι την 26/11/2015 αρχίζει η διαπραγμάτευση στο Χ.Α. των 318.568.322 νέων κοινών, ονομαστικών, μετά δικαιώματος ψήφου μετοχών της, που προέκυψαν από την αύξηση του μετοχικού της κεφαλαίου κατά 95.570.496,60 Ευρώ, λόγω μετατροπής του συνόλου των υπολειπόμενων 318.568.322 ομολογιών σε 318.568.322 μετοχές, από το Μετατρέψιμο Ομολογιακό Δάνειο (ΜΟΔ) της εταιρίας, έκδοσης της 2/7/2013, αρχικής συνολικής ονομαστικής αξίας 199.406.822,10 Ευρώ, με σχέση μετατροπής μια ομολογία σε μία νέα κοινή ονομαστική μετά ψήφου μετοχή της Τράπεζας ονομαστικής αξίας 0,30 ευρώ (τιμή μετατροπής). Η ανωτέρω αύξηση, πιστοποιήθηκε από το Δ.Σ. της Τράπεζας στις 22/11/2015, και έχει καταχωρηθεί στο Γ.Ε.ΜΗ του Υπουργείου Ανάπτυξης και Ανταγωνιστικότητας. Το Χρηματιστήριο Αθηνών την 25/11/2015 ενέκρινε την εισαγωγή προς διαπραγμάτευση των ως άνω 318.568.322 νέων κοινών ονομαστικών μετά δικαιώματος ψήφου μετοχών της Τράπεζας. Οι νέες μετοχές θα είναι πιστωμένες κατά την ημερομηνία έναρξης διαπραγμάτευσης στις μερίδες και τους λογαριασμούς αξιών των Μετόχων στο Σύστημα Αύλων Τίτλων (Σ.Α.Τ). Συνεπεία της μετατροπής του συνόλου των ομολογιών του μετατρέψιμου ομολογιακού δανείου, επέρχεται αύξηση του μετοχικού κεφαλαίου της Τράπεζας κατά 95.570.496,60 ευρώ ενώ ο αριθμός των κοινών, ονομαστικών μετά ψήφου μετοχών της Τράπεζας αυξάνεται κατά 318.568.322, ανερχόμενος συνολικά σε 1.364.362.467 κοινές, ονομαστικές μετοχές, ονομαστικής αξίας 0,30 ευρώ έκαστη. Ο δε συνολικός αριθμός δικαιωμάτων ψήφου επί των κοινών, ονομαστικών μετοχών της Τράπεζας θα ανέλθει σε 1.364.362.467. Η τιμή εκκίνησης της διαπραγμάτευσης των μετοχών της Τράπεζας στο Χ.Α. την 26/11/2015 θα διαμορφωθεί σύμφωνα με τον κανονισμό του Χ.Α. σε συνδυασμό με την υπ. αριθμ. 26 απόφαση του Δ.Σ. του Χ.Α. Για περισσότερες πληροφορίες οι κ.κ. μέτοχοι μπορούν να απευθύνονται στο Τμήμα Μετοχολογίου της Διεύθυνσης Θεματοφυλακής και Υποστήριξης Χρηματοοικονομικών Δραστηριοτήτων της Τράπεζας στα τηλ. 210 3669261, 210 3669271, 210 3669266 (κα. Αγγελική Ντούσκου, κος Στέφανος Μπαϊράκταρης).

ALPHA ΤΡΑΠΕΖΑ Α.Ε.

Δελτίο Τύπου

Η ΠΑΡΟΥΣΑ ΑΝΑΚΟΙΝΩΣΗ ΔΕΝ ΠΡΟΟΡΙΖΕΤΑΙ ΓΙΑ ΔΗΜΟΣΙΕΥΣΗ Ή ΔΙΑΝΟΜΗ, ΑΜΕΣΩΣ Ή ΕΜΜΕΣΩΣ, ΣΤΙΣ Η.Π.Α., ΣΤΟΝ ΚΑΝΑΔΑ, ΣΤΗΝ ΙΑΠΩΝΙΑ Ή ΣΤΗΝ ΑΥΣΤΡΑΛΙΑ.

Εισαγωγή μετοχών προς διαπραγμάτευση λόγω Reverse Split - Η Alpha Bank (η «Τράπεζα») ενημερώνει το επενδυτικό κοινό ότι η Έκτακτη Γενική Συνέλευση των μετόχων της, που πραγματοποιήθηκε την 14.11.2015, αποφάσισε, μεταξύ άλλων θεμάτων:

(α) την αύξηση της ονομαστικής αξίας κάθε μετοχής από Ευρώ 0,30 σε Ευρώ 15,00 (reverse split) με ταυτόχρονη μείωση του συνολικού αριθμού των υφισταμένων μετοχών (περιλαμβανομένης κεφαλαιοποίησης ποσού Ευρώ 42,60 προς το σκοπό στρογγυλοποίησης του αριθμού μετοχών) από 12.769.059.858 σε 255.381.200, κοινές μετά δικαιώματος ψήφου, άυλες ονομαστικές μετοχές (εκάστη η «Κοινή Μετοχή»), σε αναλογία μία (1) νέα μετοχή προς πενήντα (50) παλαιές μετοχές,

(β) τη μείωση της ονομαστικής αξίας εκάστης Κοινής Μετοχής από Ευρώ 15,00 σε Ευρώ 0,30 και πίστωση του αποδεσμευμένου εκ της μείωσης ποσού στο ειδικό αποθεματικό του άρθρου 4 παρ. 4α του κ.ν.2190/1920.

Την 24.11.2015 καταχωρίστηκε στο Γενικό Εμπορικό Μητρώο η υπ' αριθ. 120317/24.11.2015 απόφαση του Υπουργού Οικονομίας, Αναπτύξεως και Τουρισμού, με την οποία εγκρίθηκε η τροποποίηση του σχετικού άρθρου του Καταστατικού της Τραπέζης. Το αρμόδιο όργανο του Χρηματιστηρίου Αθηνών («Χ.Α.»), στη συνεδρίασή του της 25.11.2015, ενέκρινε την εισαγωγή προς διαπραγμάτευση στο Χ.Α. των ανωτέρω 255.381.200 Κοινών Μετοχών, ονομαστικής αξίας Ευρώ 0,30 εκάστης, σε αντικατάσταση των υφισταμένων 12.769.059.858 Κοινών Μετοχών. Με απόφαση της Τραπέζης, ορίζεται η 26.11.2015 ως η τελευταία ημέρα διαπραγματεύσεως των 12.769.059.858 Κοινών Μετοχών της Τραπέζης στο Χ.Α. Από την επομένη εργάσιμη, 27.11.2015, παύει προσωρινά η διαπραγμάτευση των μετοχών της Τραπέζης, προκειμένου να ολοκληρωθεί η αντικατάστασή τους, σύμφωνα με τα οριζόμενα ανωτέρω. Δικαιούχοι στην ανωτέρω εταιρική πράξη είναι οι μέτοχοι που θα είναι εγγεγραμμένοι στα αρχεία του Συστήματος Άυλων Τίτλων (Σ.Α.Τ.) της 30.11.2015 για την Τράπεζα. Ως ημερομηνία έναρξεως διαπραγματεύσεως στο Χ.Α. των 255.381.200 νέων Κοινών Μετοχών, ορίζεται η 2.12.2015.

Από την ίδια ημερομηνία, το νέο σύνολο μετοχών της Τραπέζης που είναι διαπραγματεύσιμες στο Χ.Α. ανέρχεται σε 255.381.200 Κοινές Μετοχές (εξαιρουμένων των νέων μετοχών που προέκυψαν από την Αύξηση Μετοχικού Κεφαλαίου της Τραπέζης που αποφασίσθηκε κατά την από 14.11.2015 Έκτακτη Γενική Συνέλευση των Μετόχων της, η ημερομηνία πιστώσεως των οποίων στους λογαριασμούς των δικαιούχων και η ημερομηνία ενάρξεως διαπραγματεύσεώς τους στην Αγορά Αξιών του Χρηματιστηρίου Αθηνών θα γνωστοποιηθεί με νεώτερη ανακοίνωση της Τραπέζης), η τιμή εκκινήσεως τους στο Χ.Α. θα διαμορφωθεί σύμφωνα με τον Κανονισμό του Χ.Α. και την υπ' αριθ. 26 απόφαση του Δ.Σ. του Χ.Α. όπως ισχύει, και οι νέες μετοχές θα είναι πιστωμένες στις μερίδες και τους λογαριασμούς αξιών των μετόχων στο Σ.Α.Τ. Σύμφωνα με τις σχετικές διατάξεις της υπ' αριθ. 38/2012 ΠΥΣ και του άρθρου 8, παρ.6 του Ν.3864/2010, όπως ισχύει, σε περίπτωση εταιρικών πράξεων η τιμή ασκήσεως των Warrants εκδόσεως του Ταμείου Χρηματοπιστωτικής Σταθερότητας και ο αριθμός μετοχών που αντιστοιχεί σε έκαστο εξ αυτών δύναται να αναπροσαρμόζονται, οπότε η αύξηση της ονομαστικής αξίας της μετοχής με μείωση του συνολικού αριθμού των υφισταμένων μετοχών (Reverse Split) και η συνακόλουθη μείωση της ονομαστικής αξίας εκάστης μετοχής, σύμφωνα με την απόφαση της από 14.11.2015 Έκτακτης Γενικής Συνελεύσεως των Μετόχων της Τραπέζης, ενδέχεται να έχει ως αποτέλεσμα την αναπροσαρμογή του αριθμού των μετοχών που αντιστοιχεί σε κάθε Warrant και της τιμής της ασκήσεως των Warrants. Οι επενδυτές θα ενημερωθούν σχετικά περί της τυχόν αναπροσαρμογής της τιμής ασκήσεως και του αριθμού Μετοχών που αντιστοιχεί σε έκαστο Warrant με νεώτερη ανακοίνωση της Τραπέζης η οποία, υπό την επιφύλαξη τυχόν μεταβολών στο εφαρμοστέο πλαίσιο επί των Warrants, αναμένεται πριν από την έναρξη διαπραγματεύσεως των νέων μετοχών που θα προκύψουν από το Reverse Split. Για περισσότερες πληροφορίες οι κ.κ. Μέτοχοι δύναται να απευθύνονται στο Τμήμα Εξυπηρέτησεως Μετόχων της Τραπέζης (τηλ. +30 210 326 0000). Η παρούσα ανακοίνωση περιλαμβάνει ορισμένες δηλώσεις που αναφέρονται στο μέλλον σχετικά με την ολοκλήρωση της προσφοράς και την έναρξη διαπραγματεύσεως των Νέων Μετοχών. Οι δηλώσεις αυτές στηρίζονται σε κάποιες βασικές παραδοχές και από τη φύση τους ενέχουν κινδύνους και αβεβαιότητες που θα μπορούσαν να επηρεάσουν ουσιωδώς τα αναμενόμενα αποτελέσματα. Εξαίτιας αυτών των αβεβαιοτήτων και των κινδύνων, οι αναγνώστες καλούνται να μην βασίζονται υπέρμετρα στις δηλώσεις αυτές, που διενεργούνται καθ' αναφορά προς την ημερομηνία στην οποία γίνονται. Η Alpha Bank A.E. αποποιείται πάσης υποχρεώσεως να επικαιροποιεί τις δηλώσεις που περιλαμβάνονται στην παρούσα, εκτός αν άλλως υποχρεούται σύμφωνα με την κείμενη νομοθεσία. Η παρούσα ανακοίνωση δεν αποτελεί προσφορά για αγορά κινητών αξιών στις Ηνωμένες Πολιτείες της Αμερικής, την Αυστραλία, τον Καναδά, τη Νότιο Αφρική, την Ιαπωνία ή οιαδήποτε άλλη δικαιοδοσία, στην οποία η προσφορά αυτή θα ήταν παράνομη. Οι κινητές αξίες δεν επιτρέπεται να προσφερθούν ή πωληθούν στις Ηνωμένες Πολιτείες της Αμερικής χωρίς να λάβουν έγκριση σύμφωνα με τον αμερικανικό νόμο US Securities Act του 1933 (στο εξής το "Securities Act"), εκτός αν τυχόν εξαίρεση από αυτήν την έγκριση. Εκτός ορισμένων εξαιρέσεων, οι κινητές αξίες που αναφέρονται στο παρόν δεν δύναται να προσφερθούν ή να πωληθούν στην Αυστραλία, στον Καναδά, στη Νότιο Αφρική ή στην Ιαπωνία. Οι κινητές αξίες που αναφέρονται στο παρόν δεν έχουν λάβει και δεν θα λάβουν έγκριση σύμφωνα με το Securities Act ή σύμφωνα με τους εφαρμοστέους νόμους περί κινητών αξιών της Αυστραλίας, του Καναδά, της Νοτίου Αφρικής ή της Ιαπωνίας. Η παρούσα ανακοίνωση απευθύνεται και προορίζεται μόνο για πρόσωπα εντός κρατών-μελών του Ευρωπαϊκού Οικονομικού Χώρου ("ΕΟΧ") που είναι "ειδικοί επενδυτές" σύμφωνα με το νόημα του άρθρου 2.1(ε) της Οδηγίας για τα Ενημερωτικά Δελτία (Οδηγία 2003/71/ΕΚ), όπως αυτή τροποποιήθηκε από την Οδηγία 2010/73/ΕΕ από κοινού με τα σχετικά εφαρμοστικά μέτρα που ισχύουν στα κράτη-μέλη του ΕΟΧ. Επίσης, στο Ηνωμένο Βασίλειο, η παρούσα ανακοίνωση απευθύνεται αποκλειστικά σε ειδικούς επενδυτές που (i) είναι επαγγελματίες επενδυτές σύμφωνα με το άρθρο 19(5) του Financial Services and Markets Act 2000 (Financial Promotion) Order 2005 ("Order") ή (ii) είναι οντότητες και λοιπά πρόσωπα μεγάλου πλούτου στα οποία η παρούσα ανακοίνωση δύναται να διανεμηθεί νόμιμα σύμφωνα με το άρθρο 49(2)(a) έως (d) της Order (όλα τα ανωτέρω πρόσωπα από κοινού αναφέρονται ως "σχετικά πρόσωπα"). Η παρούσα ανακοίνωση απευθύνεται και προορίζεται μόνο για, σχετικά πρόσωπα και ειδικούς επενδυτές και δεν πρέπει να δρουν ή να βασίζονται σε αυτή (i) στο Ηνωμένο Βασίλειο, μη σχετικά πρόσωπα ή (ii) σε κράτη-μέλη του ΕΟΧ εκτός του Ηνωμένου Βασιλείου, πρόσωπα που δεν είναι ειδικοί επενδυτές. Οιαδήποτε επένδυση ή επενδυτική δραστηριότητα με την οποία σχετίζεται το παρόν επιτρέπεται μόνον σε, και δύναται να την αναλαμβάνουν μόνο, σχετικά πρόσωπα στο Ηνωμένο Βασίλειο και ειδικοί επενδυτές σε κράτη-μέλη του ΕΟΧ εκτός του Ηνωμένου Βασιλείου. Η παρούσα ανακοίνωση δεν συνιστά ενημερωτικό δελτίο για τους σκοπούς των εφαρμοστικών της Οδηγίας της ΕΕ 2003/71/ΕΚ μέτρων (η Οδηγία αυτή πρέπει να αναγιγνώσκεται από κοινού με κάθε ισχύον εφαρμοστικό μέτρο στο εκάστοτε κράτος-μέλος υποδοχής σύμφωνα με την Οδηγία) και υπό αυτή την έννοια δεν αποτελεί προσφορά πωλήσεως ή πρόσκληση σε προσφορά για την αγορά κινητών αξιών. Η παρούσα ανακοίνωση και οι πληροφορίες που περιλαμβάνονται σε αυτή δεν νοούνται ως και δεν θα αποτελέσουν δημόσια προσφορά ή διαφήμιση κινητών αξιών στην Ελλάδα ή πρόσκληση για την υποβολή προσφορών για την αγορά κινητών αξιών στην Ελλάδα υπό την έννοια του άρθρου 2 (1) (δ) του Νόμου 3401/2005.

ΤΡΑΠΕΖΑ EUROBANK ERGASIAS A.E.

Δελτίο Τύπου

Εισαγωγή νέων μετοχών κατόπιν μείωσης του μετοχικού κεφαλαίου (μέσω reverse split και ταυτόχρονης μείωσης της ονομαστικής αξίας της μετοχής).

Η Τράπεζα Eurobank Ergasias A.E. («Τράπεζα») ανακοινώνει ότι το Υπουργείο Οικονομίας, Ανάπτυξης και Τουρισμού με την υπ' αριθ. 120313/24.11.2015 απόφασή του ενέκρινε τη μείωση του κοινού μετοχικού κεφαλαίου της Τράπεζας με την ταυτόχρονη: (i) αύξηση της ανερχόμενης σε €0,30 ονομαστικής αξίας κάθε μίας από τις συνολικά 14.707.876.542 υφιστάμενες κοινές ονομαστικές μετοχές της Τράπεζας με τη συνένωσή τους σε 147.078.765 κοινές ονομαστικές μετοχές (reverse split) της Τράπεζας, νέας ονομαστικής αξίας €30,000000856684, ήτοι με αναλογία 100 παλαιές προς 1 νέα κοινή ονομαστική μετοχή, και (ii) τη μείωση της νέας ονομαστικής αξίας κάθε μίας από αυτές τις 147.078.765 κοινές ονομαστικές μετοχές από €30,000000856684 σε €0,30, με σκοπό την απόσβεση ζημιών εις νέον δια του σχηματισμού ισόποσου ειδικού αποθεματικού προς συμψηφισμό, σύμφωνα με το άρθρο 4, παρ. 4(α) του Κ.Ν. 2190/1920, όπως αυτή η εταιρική πράξη, αποφασίσθηκε, μεταξύ άλλων, από την Έκτακτη Γενική Συνέλευση των μετόχων της, που συνεδρίασε στις 16 Νοεμβρίου 2015.

Μετά την ανωτέρω εταιρική πράξη, το μετοχικό κεφάλαιο της Τράπεζας ανέρχεται στο ποσό των 994.248.629,50 ευρώ και ο συνολικός αριθμός των μετοχών της σε 492.578.765, εκ των οποίων α) 147.078.765 μετοχές κοινές με ψήφο, ονομαστικής αξίας 0,30 ευρώ η κάθε μία και β) 345.500.000 προνομιούχες μετοχές χωρίς δικαίωμα ψήφου, εκδοθείσες σύμφωνα με το ν. 3723/2008, ονομαστικής αξίας 2,75 ευρώ η κάθε μία.

Το Χρηματιστήριο Αθηνών («Χ.Α.») στη συνεδρίασή του στις 25.11.2015, ενέκρινε την εισαγωγή προς διαπραγμάτευση στο Χ.Α. των 147.078.765 νέων κοινών ονομαστικών μετοχών, ονομαστικής αξίας 30,000000856684 ευρώ, σε αντικατάσταση των υφιστάμενων

14.707.876.542 κοινών ονομαστικών μετοχών και ενημερώθηκε για την επακόλουθη μείωση της ονομαστικής αξίας από 30,0000000856684 ευρώ σε 0,30 ευρώ με αντίστοιχη μείωση του μετοχικού κεφαλαίου.

Με απόφαση της Τράπεζας, η 26.11.2015 ορίζεται ως η τελευταία ημέρα διαπραγμάτευσης των 14.707.876.542 υφιστάμενων κοινών ονομαστικών μετοχών της Τράπεζας στο Χ.Α.. Από την επόμενη εργάσιμη 27.11.2015 παύει προσωρινά η διαπραγμάτευση των μετοχών της Τράπεζας προκειμένου να ολοκληρωθεί η αντικατάστασή τους, σύμφωνα με τα οριζόμενα ανωτέρω.

Δικαιούχοι στην παραπάνω εταιρική πράξη (reverse split) είναι οι μέτοχοι που θα είναι εγγεγραμμένοι στα αρχεία του Σ.Α.Τ. της 30.11.2015 (record date).

Η έναρξη διαπραγμάτευσης των 147.078.765 νέων κοινών ονομαστικών μετοχών στο Χ.Α. με τη νέα ονομαστική αξία 0,30 ευρώ ανά μετοχή ορίζεται για τις 02.12.2015.

Από την ίδια ημερομηνία, το νέο σύνολο κοινών μετοχών της Τράπεζας που θα είναι διαπραγματεύσιμες στο Χ.Α. ανέρχεται σε 147.078.765, η τιμή εκκίνησής τους στο Χ.Α. θα διαμορφωθεί σύμφωνα με τον Κανονισμό του Χρηματιστηρίου Αθηνών και την υπ' αριθμ. 26 απόφαση του Δ.Σ. του Χ.Α. όπως ισχύει, και οι νέες μετοχές θα είναι πιστωμένες στις μερίδες και τους λογαριασμούς αξιών των Μετόχων στο Σύστημα Άυλων Τίτλων (Σ.Α.Τ.).

Για περισσότερες πληροφορίες οι κ.κ. Μέτοχοι μπορούν να απευθύνονται κατά τις εργάσιμες ημέρες και ώρες στην Διεύθυνση Διαχείρισης Δεδομένων Μετόχων και Επενδυτών, Πεσμαζόγλου 2-6, Τ.Κ. 10175 Αθήνα (τηλ. 210-3704040).

ΤΡΑΠΕΖΑ ΠΕΙΡΑΙΩΣ Α.Ε.

Δελτίο Τύπου

ΑΝΑΚΟΙΝΩΣΗ ΤΗΣ ΤΡΑΠΕΖΑΣ ΠΕΙΡΑΙΩΣ ΑΝΩΝΥΜΟΣ ΕΤΑΙΡΕΙΑ ΓΙΑ REVERSE SPLIT ΚΑΙ ΜΕΙΩΣΗ ΤΗΣ ΟΝΟΜΑΣΤΙΚΗΣ ΑΞΙΑΣ ΤΗΣ ΚΟΙΝΗΣ ΜΕΤΟΧΗΣ - Η Τράπεζα Πειραιώς Α.Ε. (στο εξής η «Τράπεζα») ενημερώνει το επενδυτικό κοινό ότι η Έκτακτη Γενική Συνέλευση των μετόχων, που πραγματοποιήθηκε στις 15.11.2015, οι αποφάσεις της οποίας εξειδικεύτηκαν με την από 17.11.2015 απόφαση του Διοικητικού της Συμβουλίου, στο πλαίσιο σχετικών εξουσιοδοτήσεων που του είχαν παρασχεθεί από την ως άνω Γενική Συνέλευση αποφάσισε τα ακόλουθα:

- Την αύξηση της ονομαστικής αξίας κάθε κοινής μετοχής από € 0,30 σε € 30,00 και την ταυτόχρονη μείωση, λόγω συνένωσης, του συνολικού αριθμού των κοινών μετοχών της Τράπεζας από 6.101.979.715 σε 61.019.798 (reverse split), ταυτόχρονα με τη συνακόλουθη αύξηση του μετοχικού κεφαλαίου της Τράπεζας με κεφαλαιοποίηση ποσού € 25,50 από το ειδικό αποθεματικό του άρθρου 4 παρ. 4α Κ.Ν. 2190/1920 προς το σκοπό επίτευξης ακεραίου αριθμού μετοχών.
- Τη δημιουργία ειδικού αποθεματικού του άρθρου 4 παρ. 4α Κ.Ν. 2190/20 ύψους € 1.812.288.000,60, με ισόποση μείωση του μετοχικού κεφαλαίου της Τράπεζας δια μειώσεως της ονομαστικής αξίας κάθε κοινής μετοχής από € 30,00 σε € 0,30 χωρίς αλλαγή του συνολικού αριθμού των 61.019.798 κοινών μετοχών.

Σύμφωνα με την ίδια απόφαση της ως άνω Γενικής Συνέλευσης και της κατ' εξουσιοδότηση αυτής απόφασης του Διοικητικού Συμβουλίου, σχετικά σημειώνεται ότι κατά τη διαδικασία του reverse split κλάσματα μετοχής δεν θα εκδοθούν. Τα κλασματικά δικαιώματα που θα προκύψουν θα εκποιηθούν από την Τράπεζα και το ποσό της ρευστοποίησής τους θα αποδοθεί στους δικαιούχους μετόχους. Κατόπιν των ανωτέρω, το μετοχικό κεφάλαιο της Τράπεζας ανήλθε σε € 18.305.939,40 διαιρούμενο σε 61.019.798 κοινές ονομαστικές με ψήφου μετοχές ονομαστικής αξίας € 0,30 καθεμία. Την 25.11.2015 καταχωρήθηκε στο Γενικό Εμπορικό Μητρώο η υπ' αριθμ. 120984/25.11.2015 απόφαση του Υπουργού Οικονομίας, Ανάπτυξης και Τουρισμού, με την οποία εγκρίθηκε η ως άνω τροποποίηση των άρθρων 5 και 27 του Καταστατικού της Τράπεζας. Το Χρηματιστήριο Αθηνών (εφεξής το «Χ.Α.») την 25.11.2015 ενέκρινε την εισαγωγή προς διαπραγμάτευση στο Χ.Α. των ανωτέρω 61.019.798 νέων κοινών ονομαστικών μετά ψήφου μετοχών, ονομαστικής αξίας € 0,30 η κάθε μία, σε αντικατάσταση των υφιστάμενων 6.101.979.715 κοινών ονομαστικών μετοχών (όπως αναλύεται ανωτέρω) και ενημερώθηκε για τη μείωση της ονομαστικής αξίας από € 30,00 σε € 0,30 με αντίστοιχη μείωση του μετοχικού κεφαλαίου κατά € 1.812.288.000,60, συνεπεία της δημιουργίας ισόποσου ειδικού αποθεματικού, σύμφωνα με το άρθρο 4 παρ. 4α του Κ.Ν. 2190/1920. Με απόφαση της Τράπεζας, η Πέμπτη 26.11.2015 ορίζεται η τελευταία ημέρα διαπραγμάτευσης των 6.101.979.715 κοινών ονομαστικών μετά ψήφου μετοχών της Τράπεζας στο Χ.Α. Από την επόμενη εργάσιμη, Παρασκευή 27.11.2015, παύει προσωρινά η διαπραγμάτευση των μετοχών της Τράπεζας, προκειμένου να ολοκληρωθεί η αντικατάστασή τους, σύμφωνα με τα ως άνω οριζόμενα. Δικαιούχοι των νέων μετοχών που θα προκύψουν από το reverse split θα είναι εγγεγραμμένοι στα αρχεία του Συστήματος Άυλων Τίτλων (εφεξής το «Σ.Α.Τ.»), ως κάτοχοι των μετοχών κατά την Δευτέρα 30.11.2015 (Record Date). Η έναρξη διαπραγμάτευσης των 61.019.798 νέων κοινών ονομαστικών μετά ψήφου μετοχών στο Χ.Α. με τη νέα ονομαστική αξία, € 0,30 ανά κοινή μετοχή, ορίζεται η Τετάρτη 02.12.2015. Από την ίδια ημερομηνία, το νέο σύνολο των μετοχών της Τράπεζας που είναι διαπραγματεύσιμες στο Χ.Α. ανέρχεται σε 61.019.798 κοινές ονομαστικές μετά ψήφου μετοχές. Η τιμή εκκίνησής τους στο Χ.Α. θα διαμορφωθεί σύμφωνα με τον Κανονισμό του Χ.Α. και την υπ' αριθμ. 26 απόφαση του Δ.Σ. του Χ.Α. όπως ισχύει, και οι νέες μετοχές θα είναι πιστωμένες στις μερίδες και τους λογαριασμούς αξιών των μετόχων στο Σ.Α.Τ. Σύμφωνα με τις σχετικές διατάξεις της υπ' αρ. 38/2012 ΠΥΣ και του άρθρου 8, παρ. 6 του Ν. 3864/2010, όπως ισχύει, η αύξηση της ονομαστικής αξίας της μετοχής με μείωση του συνολικού αριθμού των υφιστάμενων μετοχών (Reverse Split) θα έχει ως αποτέλεσμα την αναπροσαρμογή του αριθμού των μετοχών που αντιστοιχεί σε κάθε Warrant ή/και της τιμής άσκησης του σχετικού δικαιώματος αγοράς. Οι επενδυτές θα ενημερωθούν σχετικά με ανακοίνωση που θα δημοσιεύσει η Τράπεζα πριν από την έναρξη διαπραγμάτευσης στο Χρηματιστήριο Αθηνών των νέων μετοχών που θα προκύψουν από το Reverse Split. Για περισσότερες πληροφορίες, οι κ.κ. μέτοχοι μπορούν να απευθύνονται στο Τμήμα Εξυπηρέτησης Μετόχων της Τράπεζας, οδός Πανεπιστημίου 25-29, 105 64 Αθήνα (τηλ. 210 3739301, 210 3288737, 210 3335211 και 210 3335039). ΑΠΑΓΟΡΕΥΕΤΑΙ Η ΔΗΜΟΣΙΕΥΣΗ, ΕΚΔΟΣΗ Ή ΔΙΑΝΟΜΗ ΕΝ ΟΛΩ Ή ΕΝ ΜΕΡΕΙ ΣΤΙΣ ΗΝΩΜΕΝΕΣ ΠΟΛΙΤΕΙΕΣ ΤΗΣ ΑΜΕΡΙΚΗΣ, ΤΟΝ ΚΑΝΑΔΑ, ΤΗΝ ΑΥΣΤΡΑΛΙΑ, ΤΗΝ ΙΑΠΩΝΙΑ, ΤΗΝ ΝΟΤΙΟ ΑΦΡΙΚΗ Ή/ΚΑΙ ΟΠΟΙΑΔΗΠΟΤΕ ΑΛΛΗ ΧΩΡΑ ΣΤΗΣ ΟΠΟΙΑΣ ΤΗΝ ΕΠΙΚΡΑΤΕΙΑ Η ΠΡΟΣΦΟΡΑ Ή/ΚΑΙ Η ΠΡΟΣΚΛΗΣΗ ΓΙΑ ΤΗΝ ΑΠΟΚΤΗΣΗ ΝΕΩΝ ΜΕΤΟΧΩΝ ΤΗΣ ΤΡΑΠΕΖΑΣ ΔΕΝ ΕΙΝΑΙ ΣΥΜΦΩΝΗ ΜΕ ΤΗΝ ΚΑΤΑ ΠΕΡΙΠΤΩΣΗ ΕΦΑΡΜΟΣΤΕΑ ΝΟΜΟΘΕΣΙΑ.

ΝΗΡΕΥΣ ΙΧΘΥΟΚΑΛΛΙΕΡΓΕΙΕΣ Α.Ε.

Ανακοίνωση

ΑΝΑΚΟΙΝΩΣΗ ΓΙΑ ΜΕΙΩΣΗ ΤΗΣ ΟΝΟΜΑΣΤΙΚΗΣ ΑΞΙΑΣ ΤΗΣ ΜΕΤΟΧΗΣ ΚΑΙ ΕΙΣΑΓΩΓΗΣ ΝΕΩΝ ΜΕΤΟΧΩΝ ΛΟΓΩ ΑΜΚ ΜΕ ΚΑΤΑΡΓΗΣΗ ΤΟΥ ΔΙΚΑΙΩΜΑΤΟΣ ΠΡΟΤΙΜΗΣΗΣ ΠΑΛΑΙΩΝ ΜΕΤΟΧΩΝ.

Η εταιρία «ΝΗΡΕΥΣ ΙΧΘΥΟΚΑΛΛΙΕΡΓΕΙΕΣ Α.Ε.» γνωστοποιεί προς τους κυρίους μετόχους τα ακόλουθα:

1. Η Α' Επαναληπτική Τακτική Γενική Συνέλευση των Μετόχων της 04.05.2015 αποφάσισε:

- Τη μείωση του μετοχικού κεφαλαίου της Εταιρίας κατά το ποσό των € 66.245.039,12, με σκοπό το σχηματισμό ισόποσου ειδικού αποθεματικού σύμφωνα με τις διατάξεις του άρθρου 4 του Κ.Ν. 2190/1920 όπως ισχύει. Η εν λόγω μείωση του μετοχικού κεφαλαίου θα πραγματοποιηθεί με αντίστοιχη μείωση της ονομαστικής αξίας της μετοχής από € 1,34 σε € 0,30.

ΕΛΛΗΝΙΚΑ ΧΡΗΜΑΤΙΣΤΗΡΙΑ - ΧΡΗΜΑΤΙΣΤΗΡΙΟ ΑΘΗΝΩΝ Α.Ε. ΣΥΜΜΕΤΟΧΩΝ

ΔΙΕΥΘΥΝΣΗ ΣΤΡΑΤΗΓΙΚΗΣ ΕΠΙΚΟΙΝΩΝΙΑΣ & ΑΝΑΛΥΣΗΣ ΑΓΟΡΩΝ - ΥΠΗΡΕΣΙΑ ΠΛΗΡΟΦΟΡΗΣΗΣ ΑΓΟΡΩΝ

ΕΝΟΤΗΤΑ 4, ΣΕΛΙΔΑ 4

- Την αύξηση του μετοχικού κεφαλαίου της Εταιρίας κατά € 58.599.999,90 με την έκδοση 195.333.333 νέων κοινών ονομαστικών μετοχών, ονομαστικής αξίας € 0,30 εκάστη, με κεφαλαιοποίηση ισόποσων χρηματικών υποχρεώσεων εκ τραπεζικού δανεισμού της Εταιρίας και κατάργηση του δικαιώματος προτίμησης των παλαιών μετόχων. Η τιμή διάθεσης των νέων μετοχών ανέρχεται σε € 0,30 ανά μετοχή.

Σημειώνεται ότι α) μετά την ως άνω μείωση, το μετοχικό κεφάλαιο της Εταιρίας ανέρχεται στο ποσό των € 19.109.145,90, διαιρούμενο σε 63.697.153 κοινές ονομαστικές μετοχές, ονομαστικής αξίας € 0,30 και β) μετά την ως άνω αύξηση, το μετοχικό κεφάλαιο της Εταιρίας ανέρχεται σε € 77.709.145,80 και διαιρείται σε 259.030.486 κοινές ονομαστικές μετοχές, ονομαστικής αξίας € 0,30 η κάθε μία. 2. Το Διοικητικό Συμβούλιο της Επιτροπής Κεφαλαιαγοράς στη Συνεδρίαση της 24.11.2015 ενέκρινε το σχετικό Ενημερωτικό Δελτίο, το οποίο είναι διαθέσιμο: α) στις ιστοσελίδες της Εταιρίας (www.nireus.com), του Χ.Α. (www.athexgroup.gr) και της Επιτροπής Κεφαλαιαγοράς (www.hcmc.gr) και β) σε έντυπη μορφή, δωρεάν, εφ' όσον ζητηθεί, στα γραφεία της Εταιρίας, 1ο χλμ Λεωφ. Κορωπίου – Βάρης & Δημοκρίτου, Κορωπί Αττικής.

3. Η μείωση του μετοχικού κεφαλαίου εγκρίθηκε με την 56553/26.5.2015 απόφαση του Υπουργού Ανάπτυξης και Ανταγωνιστικότητας και καταχωρήθηκε στο Γ.Ε.Μ.Η. με την υπ' αριθμ. Πρωτ. 57022/26.5.2015 ανακοίνωση.

4. Η αύξηση του μετοχικού κεφαλαίου με κεφαλαιοποίηση χρηματικών υποχρεώσεων εκ τραπεζικού δανεισμού, εγκρίθηκε με την υπ' αριθμ. 56553/26.5.2015 απόφαση του Υπουργείου Ανάπτυξης και Ανταγωνιστικότητας, καταχωρήθηκε στο Γ.Ε.Μ.Η. την 26.5.2015 (ΚΑΚ 364847). Η πιστοποίηση της εν λόγω αύξησης από το Δ.Σ. της Εταιρίας της 2.10.2015 καταχωρήθηκε στο Γ.Ε.Μ.Η. την 7.10.2015 με την υπ' αριθμ. 20044/7.10.2015 ανακοίνωση του Υπουργείου Ανάπτυξης και Ανταγωνιστικότητας.

5. Η Διοικούσα Επιτροπή Χρηματιστηριακών Αγορών του Χρηματιστηρίου, κατά τη συνεδρίασή της στις 25.11.2015, ενημερώθηκε για τη μείωση της ονομαστικής αξίας των μετοχών της Εταιρίας και ενέκρινε την εισαγωγή προς διαπραγμάτευση στο Χ.Α. των 195.333.333 νέων κοινών ονομαστικών μετοχών.

6. Από την 30.11.2015, οι μετοχές της Εταιρίας θα είναι διαπραγματεύσιμες στο Χ.Α. με τη νέα ονομαστική αξία € 0,30, ανά μετοχή, και θα αρχίσει η διαπραγμάτευση στο Χ.Α. των 195.333.333 νέων κοινών ονομαστικών μετοχών της Εταιρίας, που προέκυψαν από την εν λόγω αύξηση του μετοχικού κεφαλαίου.

Σύμφωνα με τον Κανονισμό του Χ.Α. σε συνδυασμό με την απόφαση 26/17.7.2009 του Δ.Σ. Χ.Α., όπως ισχύει, η τιμή της μετοχής δεν θα προσαρμοστεί, δεδομένου ότι η αύξηση μετοχικού κεφαλαίου πραγματοποιείται με κατάργηση του δικαιώματος προτίμησης.

7. Οι νέες μετοχές θα είναι πιστωμένες, κατά την ημερομηνία έναρξης διαπραγμάτευσης, στις μερίδες και τους λογαριασμούς αξίων των Μετόχων στο Σύστημα Άυλων Τίτλων (Σ.Α.Τ.).

8. Οι νέες μετοχές, που θα προέλθουν από την παρούσα αύξηση, θα έχουν άυλη μορφή και θα δικαιούνται μέρος από τα κέρδη της χρήσεως 2015, εφόσον αποφασιστεί η διανομή τους από την Τακτική Γενική Συνέλευση των μετόχων της Εταιρίας που θα συνέλθει εντός του 2016.

9. Για περισσότερες πληροφορίες οι κ.κ. μέτοχοι να απευθύνονται στο Τμήμα Εξυπηρέτησης Μετόχων της Εταιρίας (τηλ. 210-66 98 335, κα Μαρία Κωτσοβού), 1ο χλμ Λεωφ. Κορωπίου – Βάρης & Δημοκρίτου, Κορωπί Αττικής.

ΟΤΕ Α.Ε.

Δελτίο Τύπου

ΤΟ ΠΑΡΟΝ ΔΕΝ ΠΡΟΟΡΙΖΕΤΑΙ ΓΙΑ ΔΙΑΝΟΜΗ Ή ΔΗΜΟΣΙΕΥΣΗ ΣΤΙΣ ΗΝΩΜΕΝΕΣ ΠΟΛΙΤΕΙΕΣ ΑΜΕΡΙΚΗΣ, ΤΗΝ ΑΥΣΤΡΑΛΙΑ, ΤΟΝ ΚΑΝΑΔΑ Ή ΤΗΝ ΙΑΠΩΝΙΑ.

€350 εκατ. από τις διεθνείς αγορές αντλεί ο ΟΤΕ με νέο τετραετές ομόλογο

- *Συναλλαγή-ορόσημο για τον ΟΤΕ και την Ελλάδα*
- *Η πρώτη διεθνής έκδοση ομολόγου για ελληνική εταιρεία μετά από ένα χρόνο και πλέον, καθώς η ελληνική οικονομία σταθεροποιείται*

€350 εκατ. από τις διεθνείς αγορές αντλεί με επιτυχία ο ΟΤΕ με την ολοκλήρωση, εντός της χθεσινής ημέρας, της διαδικασίας βιβλίου προσφορών (bookbuilding) για την έκδοση ομολόγου τετραετούς διάρκειας με σταθερό επιτόκιο, «ανοίγοντας» ξανά τις διεθνείς κεφαλαιαγορές για ελληνικές εταιρείες. Το κουπόνι διαμορφώθηκε σε 4,375% ετησίως. Η έκδοση υπερκαλύφθηκε κατά 2 φορές. Με την ολοκλήρωση της συναλλαγής, ο ΟΤΕ επιτυγχάνει την επιμήκυνση της λήξης των δανειακών του υποχρεώσεων και τη βέλτιστη κατανομή τους σε βάθος χρόνου. Μέρος των κεφαλαίων του νέου ομολόγου θα χρησιμοποιηθεί για την επαναγορά ομολόγων που λήγουν τον Μάιο του 2016 και τον Φεβρουάριο του 2018 στο πλαίσιο της τρέχουσας πρότασης επαναγοράς που λήγει στις 27 Νοεμβρίου 2015. Επιπλέον μέρος των κεφαλαίων θα χρησιμοποιηθεί για τη χρηματοδότηση του επενδυτικού πλάνου του Ομίλου ΟΤΕ συμβάλλοντας στην υλοποίηση της στρατηγικής του που περιλαμβάνει σημαντικές επενδύσεις σε δίκτυα νέας γενιάς για τη βελτίωση της εμπειρίας του πελάτη και την ανάπτυξη των τηλεπικοινωνιακών υποδομών της χώρας. Ο Πρόεδρος και Διευθύνων Σύμβουλος του ΟΤΕ, κ. Μιχάλης Τσαμάζ, σχολίασε σχετικά με την έκδοση του ομολόγου: «Πρόκειται για την πρώτη διεθνή έκδοση ομολόγου από ελληνική εταιρεία εδώ και πάνω από ένα έτος αποτελώντας ψήφο εμπιστοσύνης των διεθνών αγορών στην Ελλάδα και στον ΟΤΕ. Η ζήτηση που εκδηλώθηκε για το νέο ομόλογο του ΟΤΕ αποτελεί αναγνώριση της στρατηγικής μας και επιβεβαιώνει τη σταθεροποίηση και τις προοπτικές της Ελληνικής οικονομίας». Το νέο ομόλογο θα εκδοθεί από την ΟΤΕ plc με την εγγύηση της ΟΤΕ ΑΕ, στο πλαίσιο του υφισταμένου Προγράμματος Έκδοσης Μεσομακροπρόθεσμων Ομολόγων που διέπεται από το αγγλικό δίκαιο. Το ομόλογο θα διαπραγματεύεται στο Χρηματιστήριο του Λουξεμβούργου. Η εκκαθάριση αναμένεται στις 2 Δεκεμβρίου 2015. Την έκδοση του ομολόγου ανέλαβαν από κοινού ως joint bookrunners οι τράπεζες Citi, Deutsche Bank και HSBC και ως Co-Managers οι τράπεζες Alpha Bank, Εθνική Τράπεζα της Ελλάδος, Eurobank Ergasias και Τράπεζα Πειραιώς.

ΠΛΗΡΟΦΟΡΙΕΣ:

Δ/ΝΣΗ ΕΞΑΓΟΡΩΝ, ΣΥΓΧΩΝΕΥΣΕΩΝ
ΕΠΕΝΔΥΤΙΚΩΝ ΣΧΕΣΕΩΝ ΟΜΙΛΟΥ ΟΤΕ
Τηλ.: 210-6111574
Fax. 210-6111030
E-mail: esarsentis@ote.gr

&ΓΡΑΦΕΙΟ ΤΥΠΟΥ
Δ/ΝΣΗ ΕΤΑΙΡΙΚΗΣ ΕΠΙΚΟΙΝΩΝΙΑΣ ΟΜΙΛΟΥ ΟΤΕ
Τηλ. 210-6117434
Fax. 210-6115825
E-mail: media-office@ote.gr

ΣΗΜΕΙΩΣΗ: Το παρόν εκδίδεται σύμφωνα με τις διατάξεις του Ν. 3556/2007 [άρθρο 3, παρ. 1 (ιστ), (ββ), και άρθρο 21)], την Απόφαση 1/434/03.07.2007 της Επιτροπής Κεφαλαιαγοράς, το άρθρο 13 του Ν. 3340/2005 και την Απόφαση 3/347/12.07.2005 της Επιτροπής

Κεφαλαιαγοράς. Η νέα έκδοση δεν διενεργείται, άμεσα ή έμμεσα, προς το ευρύ επενδυτικό κοινό στην επικράτεια της Ελληνικής Δημοκρατίας. Ούτε η παρούσα ανακοίνωση ούτε οποιοδήποτε άλλο έγγραφο ή υλικό σχετικό με την νέα έκδοση συνιστά «δημόσια προφορά», κατά την έννοια του ελληνικού νόμου 3401/2005, για την αγορά, πώληση ή ανταλλαγή κινητών αξιών ή άλλως για την επένδυση σε κινητές αξίες. Συναφώς, ούτε η παρούσα ανακοίνωση ούτε οποιοδήποτε άλλο έγγραφο σχετικό με τη νέα έκδοση υπεβλήθη στην Ελληνική Επιτροπή Κεφαλαιαγοράς προς έγκριση δυνάμει αυτού του νόμου. Δεν θα διενεργηθεί προσφορά κινητών αξιών στην επικράτεια της Ελληνικής Δημοκρατίας παρά μόνο σύμφωνα με τις εξαιρέσεις του ελληνικού νόμου 3401/2005 και της Οδηγίας για το Ενημερωτικό Δελτίο (ως ορίζεται κατωτέρω). Το παρόν έγγραφο συνιστά διαφήμιση και όχι ενημερωτικό δελτίο για τους σκοπούς της Οδηγίας 2003/71/ΕΚ (αυτή η οδηγία, όπως τροποποιήθηκε, καθώς και τα εφαρμοστικά μέτρα αυτής, θα καλούνται από κοινού η «Οδηγία για το Ενημερωτικό Δελτίο»). Οι Τελικοί Όροι για τα νέα ομόλογα, οι οποίοι συμπληρώνουν το από 28 Απριλίου 2015 Βασικό Ενημερωτικό Δελτίο (Base Prospectus), όπως τροποποιήθηκε στις 12 Νοεμβρίου 2015, θα δημοσιευθούν σύμφωνα με την Οδηγία για το Ενημερωτικό Δελτίο. Επενδυτές δεν θα πρέπει να εγγράφονται για την απόκτηση των κινητών αξιών που αναφέρονται στο παρόν έγγραφο παρά μόνο βάσει των πληροφοριών που περιλαμβάνονται στους Τελικούς Όρους οι οποίοι συμπληρώνουν το Βασικό Ενημερωτικό Δελτίο (Base Prospectus). Η παρούσα ανακοίνωση δεν αποτελεί προσφορά για πώληση κινητών αξιών και Ηνωμένες Πολιτείες της Αμερικής ή σε οποιαδήποτε άλλη δικαιοδοσία όπου αυτό θα ήταν παράνομο. Το νέο ομόλογο καθώς και η εγγύηση επ' αυτού δεν έχουν εισαχθεί προς καταχώριση και δε θα εισαχθεί σε οποιαδήποτε δικαιοδοσία και ούτε ο ΟΤΕ ούτε η ΟΤΕ PLC σκοπεύουν να προχωρήσουν σε δημόσια προσφορά κινητών αξιών σε οποιαδήποτε από αυτές τις δικαιοδοσίες. Συγκεκριμένα, οι κινητές αξίες του ΟΤΕ ή της ΟΤΕ PLC δεν έχουν εισαχθεί προς καταχώριση ούτε θα εισαχθούν σύμφωνα με τις διατάξεις του νόμου των Η.Π.Α. περί κινητών αξιών του 1933 (U.S. Securities Act of 1933) όπως ισχύει (ο Νόμος περί Κινητών Αξιών), και το νέο ομόλογο καθώς και η εγγύηση επ' αυτού, δεν θα αποτελέσει αντικείμενο προσφοράς, πώλησης ή παράδοσης στις Ηνωμένες Πολιτείες της Αμερικής ή αντικείμενο προσφοράς, πώλησης ή παράδοσης προς, για λογαριασμό, ή σε όφελος προσώπων στις Η.Π.Α (όπως αυτά ορίζονται στον Κανονισμό S του Νόμου περί Κινητών Αξιών), εκτός εάν εμπίπτουν σε κάποια εξαίρεση ή σε κάποια συναλλαγή, η οποία δεν υπόκειται στις απαιτήσεις καταχώρισης του Νόμου περί Κινητών Αξιών και τελούν σε συμμόρφωση με οποιονδήποτε εφαρμοστέο πολιτειακό νόμο περί κινητών αξιών.

F.H.L. Η. ΚΥΡΙΑΚΙΔΗΣ ΜΑΡΜΑΡΑ - ΓΡΑΝΙΤΕΣ Α.Β.Ε.Ε.

Αγορά Ιδίων Μετοχών

Η F.H.L. Η. ΚΥΡΙΑΚΙΔΗΣ ΜΑΡΜΑΡΑ ΓΡΑΝΙΤΕΣ Α.Β.Ε.Ε. (η Εταιρεία) ενημερώνει το επενδυτικό κοινό ότι σε εκτέλεση της από 03.12.2014 απόφασης της Έκτακτης Γενικής Συνέλευσης των Μετόχων της Εταιρείας, προέβη σε αγορά ιδίων μετοχών, και συγκεκριμένα στις 24.11.2015 αγοράστηκαν 531 μετοχές, με μέση τιμή κτήσης 2,1500 ευρώ ανά μετοχή και συνολική αξίας 1.149,11 ευρώ. Οι αγορές ιδίων μετοχών πραγματοποιούνται μέσω του μέλους του Χρηματιστηρίου Αθηνών ΕΠΕΝΔΥΤΙΚΗ ΤΡΑΠΕΖΑ ΕΛΛΑΔΟΣ Α.Ε.

ΣΦΑΚΙΑΝΑΚΗΣ Α.Ε.Β.Ε.

Ανακοίνωση

Η εταιρεία ΣΦΑΚΙΑΝΑΚΗΣ Α.Ε.Β.Ε. ενημερώνει το επενδυτικό κοινό και τους μετόχους ότι οι Ενδιάμεσες Οικονομικές Καταστάσεις της περιόδου 01.01-30.09.2015 σύμφωνα με τα Διεθνή Πρότυπα Χρηματοοικονομικής Αναφοράς (Δ.Π.Χ.Α.), θα αναρτηθούν στην ιστοσελίδα της Εταιρείας www.sfakianakis.gr και στην ιστοσελίδα του Χρηματιστηρίου Αξιών Αθηνών (www.ase.gr), τη Δευτέρα 30 Νοεμβρίου 2015.

ΑΛΟΥΜΥΛ ΒΙΟΜΗΧΑΝΙΑ ΑΛΟΥΜΙΝΙΟΥ Α.Ε.

Ανακοίνωση

Η εταιρεία «ΑΛΟΥΜΥΛ Α.Ε.» ανακοινώνει ότι τα Στοιχεία και οι Πληροφορίες καθώς και οι Ενδιάμεσες Οικονομικές Καταστάσεις για το Εννέαμηνιο του 2015 (01.01.2015 έως 30.09.2015) θα δημοσιευτούν στην ιστοσελίδα της εταιρείας (www.alumil.com) και στην ιστοσελίδα του Χρηματιστηρίου Αθηνών (www.helex.gr), την Δευτέρα 30 Νοεμβρίου 2015.

ΙΧΘΥΟΤΡΟΦΕΙΑ ΣΕΛΟΝΤΑ Α.Ε.Γ.Ε.

Ανακοίνωση

Η εταιρεία με την επωνυμία «ΙΧΘΥΟΤΡΟΦΕΙΑ ΣΕΛΟΝΤΑ ΑΕΓΕ», κατ' εφαρμογή του ν. 3340/2005, της υπ' αριθμ. 3/347/12.07.2005 απόφασης του Δ.Σ. της Επιτροπής Κεφαλαιαγοράς και του Κανονισμού του Χ.Α., ανακοινώνει στο επενδυτικό κοινό ότι, κατόπιν παραίτησης του Προέδρου του Διοικητικού Συμβουλίου της Εταιρείας κ. Γεωργίου Αντύπα, το Διοικητικό Συμβούλιο ανασυγκροτήθηκε σε σώμα την 24.11.2015 και έχει ως ακολούθως:

- | | |
|---------------------------|---|
| 1. Αθανάσιος Σκορδάς | Πρόεδρος- Μη Εκτελεστικό Μέλος, |
| 2. Ιωάννης Ανδριανόπουλος | Αντιπρόεδρος & Διευθύνων Σύμβουλος – Εκτελεστικό Μέλος, |
| 3. Παναγιώτης Αλλαγιάννης | Ανεξάρτητο μη Εκτελεστικό Μέλος, |
| 4. Αδαμαντίνη Λάζαρη | Ανεξάρτητο μη Εκτελεστικό Μέλος, |
| 5. Μιχαήλ Κόκκινος | Ανεξάρτητο μη Εκτελεστικό Μέλος. |

Το Δ.Σ. αποφάσισε την διατήρηση όλων των δικαιωμάτων εκπροσώπησης και δέσμευσης της Εταιρείας όπως αυτά ορίζονται στο από 01.10.2014 πρακτικό συγκρότησης σε σώμα του Διοικητικού Συμβουλίου της Εταιρείας. Η θητεία του ως άνω Διοικητικού Συμβουλίου λήγει εντός του Α' εξαμήνου του έτους 2019.

ΕΙΔΗΣΕΟΦΩΝΙΚΗ ΕΛΛΑΣ Α.Ε.Ε.

Ανακοίνωση

Η εταιρεία με την επωνυμία ΕΙΔΗΣΕΟΦΩΝΙΚΗ ΕΛΛΑΣ Α.Ε.Ε. θα ανακοινώσει τις οικονομικές καταστάσεις 9μηνου 2015 την Δευτέρα 30 Νοεμβρίου 2015.

ΙΚΤΙΝΟΣ ΕΛΛΑΣ Α.Ε. - ΕΛΛΗΝΙΚΗ ΒΙΟΜΗΧΑΝΙΑ ΜΑΡΜΑΡΩΝ

Ορθή Επανάληψη από Εταιρεία - Ανακοίνωση

Η ΙΚΤΙΝΟΣ ΕΛΛΑΣ Α.Ε., αύξησε τον κύκλο εργασιών και τα κέρδη προ φόρων. Αύξηση κατά 25% στον κύκλο εργασιών και 19,35% στα κέρδη προ φόρων για το 9μήνο 2015 σε σχέση με το αντίστοιχο 9μήνο του 2014 παρουσίασε η ΙΚΤΙΝΟΣ ΕΛΛΑΣ Α.Ε. Σε επίπεδο μητρικής εταιρείας ο κύκλος εργασιών αυξήθηκε κατά 25 % και διαμορφώθηκε σε 25.391 εκατ. ευρώ έναντι 20.302 εκατ. ευρώ της προηγούμενης περιόδου, και τα κέρδη προ φόρων ανήλθαν σε 5.033 εκατ. ευρώ έναντι 4.217 εκατ. ευρώ παρουσιάζοντας αύξηση κατά 19,35 %. Οι εξαγωγές της εταιρείας για το 9μήνο 2015, ανήλθαν σε 21.504 εκατ. ευρώ έναντι 18.102 εκατ. ευρώ της προηγούμενης περιόδου, παρουσιάζοντας αύξηση κατά 18,8%. Αντίστοιχα, σε ενοποιημένη βάση ο κύκλος εργασιών αυξήθηκε κατά

25,5% και διαμορφώθηκε σε 27.018 εκατ. ευρώ έναντι 21.520 εκατ. ευρώ της προηγούμενης περιόδου, και τα κέρδη προ φόρων ανήλθαν σε 4.661 εκατ. ευρώ έναντι 3.389 εκατ. ευρώ παρουσιάζοντας αύξηση κατά 37,5%.

ΕΒΡΟΦΑΡΜΑ Α.Β.Ε.Ε. - ΒΙΟΜΗΧΑΝΙΑ ΓΑΛΑΚΤΟΣ

Γνωστοποίηση

Γνωστοποιούμε στο επενδυτικό κοινό ότι τα Στοιχεία και οι Πληροφορίες καθώς και οι Ενδιάμεσες Οικονομικές Καταστάσεις του εννιαμήνου του 2015 (01.01.2015 έως 30.09.2015), θα δημοσιευτούν στην ιστοσελίδα της εταιρίας www.evrofarma.gr και στην ιστοσελίδα του Χ.Α. www.ase.gr (μετά το κλείσιμο της συνεδρίασης): Παρασκευή 27/11/2015.

ΒΙΟΚΑΡΠΕΤ Α.Ε.

Ανακοίνωση

Η εταιρία με την επωνυμία ΒΙΟΚΑΡΠΕΤ ΑΕ ΒΙΟΜΗΧΑΝΙΚΕΣ ΚΑΙ ΕΜΠΟΡΙΚΕΣ ΕΠΙΧΕΙΡΗΣΕΙΣ θα ανακοινώσει τις οικονομικές καταστάσεις 9μηνου 2015 την Παρασκευή 27/11/2015 αντί της Δευτέρας 30/11/2015 όπως είχε ανακοινωθεί στο οικονομικό ημερολόγιο.

ΑΙΟΛΙΚΗ Α.Ε.Ε.Χ.

Ανακοίνωση

Η ΑΙΟΛΙΚΗ Α.Ε.Ε.Χ ανακοινώνει, σύμφωνα με τα άρθρα 9 και 10 του Ν.3556/07 και κατόπιν σχετικής γνωστοποίησης που της υποβλήθηκε από τον κ. Ιωάννη Ν. Παγίδα, ότι στις 24.11.2015 διαμορφώθηκε το ποσοστό του επί των δικαιωμάτων ψήφου σε 11,91% από 9,75%, του μετοχικού κεφαλαίου.

ΙΚΤΙΝΟΣ ΕΛΛΑΣ Α.Ε. - ΕΛΛΗΝΙΚΗ ΒΙΟΜΗΧΑΝΙΑ ΜΑΡΜΑΡΩΝ

Αγορά Ιδίων Μετοχών

Η Εταιρεία ΙΚΤΙΝΟΣ ΕΛΛΑΣ Α.Ε. ανακοινώνει ότι, βάσει των σχετικών αποφάσεων της Έκτακτης Γενικής Συνέλευσης των Μετόχων της 28.5.2015, προέβη μέσω του μέλους του Χ.Α. EUROXX Χρηματιστηριακή Α.Ε.Π.Ε.Υ. σε αγορά ιδίων μετοχών. Στις 24.11.2015 η Εταιρεία αγόρασε με μέση τιμή κτήσης 1,00947 ευρώ ανά μετοχή, 897 μετοχές αξίας ευρώ 905,50.

ALPHA ΤΡΑΠΕΖΑ Α.Ε.

Δελτίο Τύπου

Η ΠΑΡΟΥΣΑ ΑΝΑΚΟΙΝΩΣΗ ΔΕΝ ΠΡΟΟΡΙΖΕΤΑΙ ΓΙΑ ΔΗΜΟΣΙΕΥΣΗ Ή ΔΙΑΝΟΜΗ, ΑΜΕΣΩΣ Ή ΕΜΜΕΣΩΣ, ΣΤΙΣ Η.Π.Α., ΣΤΟΝ ΚΑΝΑΔΑ, ΣΤΗΝ ΙΑΠΩΝΙΑ Ή ΣΤΗΝ ΑΥΣΤΡΑΛΙΑ. Η Alpha Bank ανακοινώνει την ολοκλήρωση της Αύξησης Μετοχικού Κεφαλαίου ύψους Ευρώ 2,563 δισ. [25.11.2015]. Η Alpha Bank Α.Ε. (η «Τράπεζα») ανακοινώνει την ολοκλήρωση της διαδικασίας αύξησης του μετοχικού της κεφαλαίου συνολικού ποσού Ευρώ 2,563 δισ. (συμπεριλαμβανομένης της διαφοράς από έκδοση μετοχών υπέρ το άρτιο), που αποφασίσθηκε στην από 14.11.2015 Έκτακτη Γενική Συνέλευση των Μετόχων της (η «Αύξηση»), με κατάργηση του δικαιώματος προτιμίας των υφιστάμενων Μετόχων, (α) με την καταβολή μετρητών ύψους Ευρώ 1.552.169.172,00 διά ιδιωτικής τοποθέτησεως σε ειδικούς και άλλους επιλέξιμους επενδυτές και (β) διά κεφαλαιοποίησης χρηματικών απαιτήσεων ποσού Ευρώ 1.010.830.828,00, στο πλαίσιο της προαιρετικής ανταλλαγής υφιστάμενων τίτλων από κατόχους τους που συμμετείχαν στην Άσκηση Διαχείρισης Παθητικού (Liability Management Exercise). Το Διοικητικό Συμβούλιο της Τραπέζης στην από 24.11.2015 συνεδρίασή του πιστοποίησε την καταβολή του ποσού της Αύξησης, κατόπιν της πλήρους καλύψεως αυτής, και ενέκρινε τις σχετικές λογιστικές εγγραφές, ειδικότερα την πίστωση ποσού Ευρώ 384.450.000,00 στο μετοχικό κεφάλαιο της Τραπέζης και ποσού Ευρώ 2.178.550.000,00 στο αποθεματικό «από έκδοση μετοχών υπέρ το άρτιο». Περαιτέρω, υπενθυμίζεται ότι στην από 14.11.2015 Έκτακτη Γενική Συνέλευση των Μετόχων της Τραπέζης αποφασίσθηκαν: i. η αύξηση της ονομαστικής αξίας εκάστης κοινής, μετά δικαιώματος ψήφου, άυλης ονομαστικής μετοχής («Κοινή Μετοχή») λόγω συνενώσεως (reverse split) με αντίστοιχη μείωση του συνολικού αριθμού αυτών (με σχέση 50 παλαιές μετοχές προς μία καινούργια), ούτως ώστε η ονομαστική αξία εκάστης Κοινής Μετοχής να ανέλθει σε Ευρώ 15,00 και ii. εν συνεχεία η μείωση του μετοχικού κεφαλαίου της Τραπέζης, με μείωση της ονομαστικής αξίας εκάστης Κοινής Μετοχής από Ευρώ 15,00 σε Ευρώ 0,30 και πίστωση του αποδεσμευμένου εκ της μείωσης ποσού στο ειδικό αποθεματικό του άρθρου 4 παρ. 4α του κ.ν. 2190/1920 (η «Συνένωση»). Την 24.11.2015 καταχωρίστηκε στο Γενικό Εμπορικό Μητρώο, με αριθμό πρωτοκόλλου 120318, η απόφαση του Υπουργού Οικονομίας, Ανάπτυξης και Τουρισμού, με την οποία εγκρίθηκε η τροποποίηση του σχετικού άρθρου του Καταστατικού της Τραπέζης συνεπεία της Συνενώσεως καθώς και της Αύξησης. Κατόπιν των ανωτέρω, σύμφωνα με τις διατάξεις της παρ. 5 του άρθρου 9 του ν. 3556/2007, η Τράπεζα ανακοινώνει ότι το ολοσχερές καταβληθέν μετοχικό κεφάλαιο της ανέρχεται πλέον στο ποσό των Ευρώ 461.064.360,00 διαιρούμενο σε 1.536.881.200 Κοινές Μετοχές, ονομαστικής αξίας Ευρώ 0,30 εκάστη. Η ημερομηνία πιστώσεως των νέων μετοχών στους λογαριασμούς των δικαιούχων και η ημερομηνία ενάρξεως διαπραγματεύσεώς τους στην Αγορά Αξιών του Χρηματιστηρίου Αθηνών θα γνωστοποιηθεί με νεώτερη ανακοίνωση της Τραπέζης. Η παρούσα ανακοίνωση περιλαμβάνει ορισμένες δηλώσεις που αναφέρονται στο μέλλον σχετικά με την ολοκλήρωση της προσφοράς και την έναρξη διαπραγματεύσεως των Νέων Μετοχών. Οι δηλώσεις αυτές στηρίζονται σε κάποιες βασικές παραδοχές και από τη φύση τους ενέχουν κινδύνους και αβεβαιότητες που θα μπορούσαν να επηρεάσουν ουσιωδώς τα αναμενόμενα αποτελέσματα. Εξαιτίας αυτών των αβεβαιοτήτων και των κινδύνων, οι αναγνώστες καλούνται να μην βασίζονται υπέρμετρα στις δηλώσεις αυτές, που διενεργούνται καθ' αναφορά προς την ημερομηνία στην οποία γίνονται. Η Alpha Bank Α.Ε. αποποιείται πάσης υποχρέωσης να επικαιροποιεί τις δηλώσεις που περιλαμβάνονται στην παρούσα, εκτός αν άλλως υποχρεούται σύμφωνα με τις κείμενη νομοθεσία. Η παρούσα ανακοίνωση δεν αποτελεί προσφορά για αγορά κινητών αξιών στις Ηνωμένες Πολιτείες της Αμερικής, την Αυστραλία, τον Καναδά, τη Νότιο Αφρική, την Ιαπωνία ή οιαδήποτε άλλη δικαιοδοσία, στην οποία η προσφορά αυτή θα ήταν παράνομη. Οι κινητές αξίες δεν επιτρέπεται να προσφερθούν ή πωληθούν στις Ηνωμένες Πολιτείες της Αμερικής χωρίς να λάβουν έγκριση σύμφωνα με τον αμερικανικό νόμο US Securities Act του 1933 (στο εξής το "Securities Act"), εκτός αν τύχουν εξαιρέσεως από αυτήν την έγκριση. Εκτός ορισμένων εξαιρέσεων, οι κινητές αξίες που αναφέρονται στο παρόν δεν δύνανται να προσφερθούν ή να πωληθούν στην Αυστραλία, στον Καναδά, στη Νότιο Αφρική ή στην Ιαπωνία. Οι κινητές αξίες που αναφέρονται στο παρόν δεν έχουν λάβει και δεν θα λάβουν έγκριση σύμφωνα με το Securities Act ή σύμφωνα με τους εφαρμοστέους νόμους περί κινητών αξιών της Αυστραλίας, του Καναδά, της Νοτίου Αφρικής ή της Ιαπωνίας. Η παρούσα ανακοίνωση απευθύνεται και προορίζεται μόνο για πρόσωπα εντός κρατών-μελών του Ευρωπαϊκού Οικονομικού Χώρου ("ΕΟΧ") που είναι "ειδικοί επενδυτές" σύμφωνα με το νόημα του άρθρου 2.1(ε) της Οδηγίας για τα Ενημερωτικά Δελτία (Οδηγία 2003/71/ΕΚ), όπως αυτή τροποποιήθηκε από την Οδηγία 2010/73/ΕΕ από κοινού με τα σχετικά εφαρμοστικά μέτρα που ισχύουν στα κράτη-μέλη του ΕΟΧ. Επίσης, στο Ηνωμένο Βασίλειο, η παρούσα ανακοίνωση απευθύνεται αποκλειστικά σε ειδικούς επενδυτές που (i) είναι επαγγελματίες επενδυτές σύμφωνα με το άρθρο 19(5) του Financial Services and Markets Act 2000 (Financial Promotion) Order 2005 ("Order") ή (ii) είναι οντότητες και λοιπά πρόσωπα μεγάλου πλούτου στα οποία η παρούσα ανακοίνωση δύναται να διανεμηθεί νόμιμα σύμφωνα με το άρθρο 49(2)(a) έως (d) της Order

(όλα τα ανωτέρω πρόσωπα από κοινού αναφέρονται ως "σχετικά πρόσωπα"). Η παρούσα ανακοίνωση απευθύνεται και προορίζεται μόνο για, σχετικά πρόσωπα και ειδικούς επενδυτές και δεν πρέπει να δρουν ή να βασίζονται σε αυτή (i) στο Ηνωμένο Βασίλειο, μη σχετικά πρόσωπα ή (ii) σε κράτη-μέλη του ΕΟΧ εκτός του Ηνωμένου Βασιλείου, πρόσωπα που δεν είναι ειδικοί επενδυτές. Οιαδήποτε επένδυση ή επενδυτική δραστηριότητα με την οποία σχετίζεται το παρόν επιτρέπεται μόνον σε, και δύνανται να την αναλαμβάνουν μόνο, σχετικά πρόσωπα στο Ηνωμένο Βασίλειο και ειδικοί επενδυτές σε κράτη-μέλη του ΕΟΧ εκτός του Ηνωμένου Βασιλείου. Η παρούσα ανακοίνωση δεν συνιστά ενημερωτικό δελτίο για τους σκοπούς των εφαρμοστικών της Οδηγίας της ΕΕ 2003/71/ΕΚ μέτρων (η Οδηγία αυτή πρέπει να αναγινώσκεται από κοινού με κάθε ισχύον εφαρμοστικό μέτρο στο εκάστοτε κράτος-μέλος υποδοχής σύμφωνα με την Οδηγία) και υπό αυτή την έννοια δεν αποτελεί προσφορά πωλήσεως ή πρόσκληση σε προσφορά για την αγορά κινητών αξιών. Η παρούσα ανακοίνωση και οι πληροφορίες που περιλαμβάνονται σε αυτή δεν νοούνται ως και δεν θα αποτελέσουν δημόσια προσφορά ή διαφήμιση κινητών αξιών στην Ελλάδα ή πρόσκληση για την υποβολή προσφορών για την αγορά κινητών αξιών στην Ελλάδα υπό την έννοια του άρθρου 2 (1) (δ) του Νόμου 3401/2005.

ΜΕΤΚΑ Α.Ε. Δελτίο Τύπου

Στο Εννέαμηνο του 2015, ο Όμιλος ΜΥΤΙΛΗΝΑΙΟΣ εξακολουθεί να καταγράφει ικανοποιητικά μεγέθη, παρά την πίεση που ασκούν το αδύναμο εγχώριο οικονομικό περιβάλλον, οι αρνητικές εξελίξεις στις διεθνείς αγορές των εμπορευμάτων (commodities) και οι καθυστερήσεις επενδύσεων σε νέα ενεργειακά έργα λόγω γεωπολιτικών εξελίξεων σε διάφορες αγορές. Αναγνωρίζοντας τις παραπάνω προκλήσεις, ο Όμιλος έχει έγκαιρα προσαρμόσει τη στρατηγική του και εστιάζει στον αυστηρό έλεγχο του κόστους, στη διασφάλιση αυξημένης ρευστότητας, στη δραστική ενίσχυση της ανταγωνιστικότητας των τομέων Μεταλλουργίας και Ενέργειας, όπως και στην περαιτέρω διεύθυνση της ΜΕΤΚΑ σε νέες διεθνείς αγορές με υψηλούς ρυθμούς ανάπτυξης. Συγκεκριμένα, στο Εννέαμηνο του 2015, ο κύκλος εργασιών του Ομίλου, διαμορφώθηκε στα €884,4 εκατ., έναντι των €927,6 εκατ. την αντίστοιχη περίοδο του 2014 (μείωση 4,7%). Τα λειτουργικά κέρδη προ φόρων, τόκων και αποσβέσεων (EBITDA) διαμορφώθηκαν σε €150,3 εκατ. από €184,1 εκατ. το Εννέαμηνο του 2014 (μείωση 18,3%), ενώ τα καθαρά κέρδη, μετά από φόρους και δικαιώματα μειοψηφίας, ανήλθαν σε €34,9 εκατ., έναντι €44,9 εκατ. το προηγούμενο έτος, παρουσιάζοντας μείωση 22,4%. Τα αποτελέσματα του Ομίλου για το εννέαμηνο του 2015 επιβαρύνει μια σειρά εξωγενών παραγόντων που επέδρασαν αρνητικά στους τρεις τομείς δραστηριότητας. Πιο συγκεκριμένα, ο χρονισμός εκτέλεσης συμβάσεων επηρέασε συγκυριακά την επίδοση της ΜΕΤΚΑ στο Γ' τρίμηνο, η έντονη πτώση στις τιμές των commodities και ειδικά των βασικών μετάλλων, μετά το Α' τρίμηνο του έτους, επιδρά αρνητικά στον τομέα της Μεταλλουργίας, ενώ οι καθυστερήσεις στην ολοκλήρωση της εγχώριας ενεργειακής πολιτικής που αναμενόταν τους προηγούμενους μήνες λειτουργήσαν ανασταλτικά στη δυναμική ανάπτυξης του Τομέα Ενέργειας. Ιδιαίτερα, η καθυστέρηση στην θέσπιση νέου μηχανισμού διασφάλισης ισχύος, είχε ως συνέπεια τη μη καταβολή της αμοιβής για τα Αποδεικτικά Διαθεσιμότητας Ισχύος (ΑΔΙ) αξίας €44,6 εκ. για το σύνολο του έτους. Σημειώνεται ότι σύμφωνα με την πρόσφατη απόφαση του αρμόδιου Υπουργείου ο μηχανισμός αποζημίωσης των ΑΔΙ επανέρχεται σε ισχύ από τον Ιανουάριο του 2016. Αναλυτικά, σχετικά με τις επιμέρους επιδόσεις των τομέων δραστηριότητας, ο Τομέας Μεταλλουργίας & Μεταλλείων, παρά τη μειωμένη επίδοση στο Γ' Τρίμηνο, παρουσίασε ισχυρότερη επίδοση σε σύγκριση με το προηγούμενο έτος. Συγκεκριμένα, ο Τομέας κατέγραψε κύκλο εργασιών €421,0 εκατ., έναντι €344,0 εκατ. το 2014, σημειώνοντας αύξηση 22%. Τα κέρδη προ φόρων, τόκων και αποσβέσεων (EBITDA) ανήλθαν σε €85,9 εκατ., έναντι €55,0 εκατ. την αντίστοιχη περίοδο του 2014. Η επίδοση αυτή κρίνεται ιδιαίτερα ικανοποιητική δεδομένου ότι πραγματοποιείται σε μία συγκυρία ιδιαίτερα χαμηλών τιμών Αλουμινίου, καθώς οι εξελίξεις στις αναδυόμενες οικονομίες και ιδιαίτερα στην Κίνα επηρεάζουν αρνητικά τις αγορές των μετάλλων. Ειδικότερα, στο Γ' Τρίμηνο του έτους καταγράφηκε μείωση 20% των "all-in" τιμών του Αλουμινίου σε σχέση με το πρώτο Εξάμηνο του έτους με αποτέλεσμα οι τιμές να υποχωρήσουν πλέον σε νέα χαμηλά επίπεδα εξαετίας. Στον αντίποδα, η αποκλιμάκωση των τιμών πετρελαίου και φυσικού αερίου, αλλά κυρίως η ενίσχυση της ισομίας ΔΟΛ. ΗΠΑ / ΕΥΡΩ επιδρούν ενισχυτικά στα αποτελέσματα, ιδιαίτερα για τους πλήρως καθετοποιημένους παραγωγούς, όπως η Αλουμίνιο της Ελλάδος. Εν όψει των ασφυκτικών αυτών εξελίξεων στις διεθνείς αγορές, ο Όμιλος συνεχίζει την προσπάθεια για νέα, δραστική περικοπή της δομής κόστους υπό την ονομασία Excellence (είχε προηγηθεί το ΜΕΛΛΟΝ τη περίοδο 2013-2014). Εφόσον το Excellence ολοκληρωθεί, όπως έχει προγραμματιστεί, μέχρι το τέλος του 2016, η ΑτΕ, τόσο στην Αλουμίνα όσο και στο Αλουμίνιο, θα επιτύχει επίπεδα κόστους ευθέως ανταγωνιστικά των φθηνότερων εργοστασίων παγκοσμίως δημιουργώντας τις προϋποθέσεις για την αποφυγή αναταράξεων στη σημερινή μεγάλη κρίση και θέτοντας τις βάσεις για μακροχρόνια ανάπτυξη στο μέλλον. Ο Τομέας Έργων ΕΡC παρουσίασε μειωμένη επίδοση με τη ΜΕΤΚΑ να καταγράφει κύκλο εργασιών €338,3 εκατ. στο Εννέαμηνο του 2015, έναντι €468,3 εκατ. την αντίστοιχη περίοδο του 2014. Τα κέρδη προ φόρων, τόκων και αποσβέσεων (EBITDA) διαμορφώθηκαν σε €52,2 εκατ. από €78,3 εκατ. το Εννέαμηνο του 2014. Τα καθαρά κέρδη, μετά από φόρους και δικαιώματα μειοψηφίας, διαμορφώθηκαν σε €30,5 εκατ. έναντι €67,4 εκατ. την αντίστοιχη περίοδο του 2014. Η υποχώρηση των μεγεθών της ΜΕΤΚΑ κρίνεται συγκυριακή. Η συνεχής ανάπτυξη της εταιρίας σε νέα προϊόντα, με πρόσφατο παράδειγμα τη σύσταση της ΜΕΤΚΑ-ΕΓΝ, που δραστηριοποιείται στην αναπτυσσόμενη αγορά ηλιακής ενέργειας διεθνώς, και η διεύθυνση σε νέες γεωγραφικές περιοχές με μεγάλο ενδιαφέρον, όπως η Υποσαχάρια Αφρική, προβλέπεται να αρχίσει να αποδίδει άμεσα, αρχής γενομένης από το Δ' τρίμηνο του 2015. Ο Τομέας Ενέργειας κατέγραψε κύκλο εργασιών €130,5 εκατ. στο Εννέαμηνο του 2015, έναντι €121,9 εκατ. την αντίστοιχη περίοδο του 2014. Τα κέρδη προ φόρων, τόκων και αποσβέσεων (EBITDA) διαμορφώθηκαν σε €13,3 εκατ. έναντι €57,8 εκατ., σε σύγκριση με το Εννέαμηνο του 2014, μείωση που οφείλεται αποκλειστικά σχεδόν στη μη θέσπιση του νέου μηχανισμού διασφάλισης ισχύος ο οποίος αναμενόταν το 2015, και, συνεπώς, στη μη είσπραξη αμοιβής για την ισχύ που προσέφεραν οι μονάδες στο σύστημα καθ' όλη τη διάρκεια του έτους. Στον αντίποδα η μείωση των τιμών Φυσικού αερίου σε συνδυασμό με την υψηλή αποδοτικότητα και τη δυνατότητα προμήθειας φυσικού αερίου από την αγορά LNG συνετέλεσε στην αύξηση της παραγωγής ηλεκτρικής ενέργειας των μονάδων του Ομίλου κατά 14% στο Εννέαμηνο του 2015. Η αναμενόμενη περαιτέρω υποχώρηση των τιμών του φυσικού αερίου το επόμενο διάστημα, όπως και η οριστικοποίηση του πλαισίου λειτουργίας της αγοράς ενισχύουν τις προοπτικές για ταχύτερη αύξηση του μεριδίου που κατέχει σήμερα ο Όμιλος, τόσο στη χονδρική, όσο και στη λιανική αγορά ηλεκτρικής ενέργειας η οποία αποτελεί και βασικό στρατηγικό στόχο της Protergia. Παρά τις εξωγενείς επιδράσεις και την απουσία ολοκληρωμένης ενεργειακής και βιομηχανικής πολιτικής, οι οικονομικές επιδόσεις στο Εννέαμηνο του 2015 πιστοποιούν ότι η στρατηγική διαφοροποίησης σε επίπεδο δραστηριοτήτων και αγορών εξακολουθεί να λειτουργεί προστατευτικά απέναντι στις προκλήσεις που θέτει το αντίξοο εγχώριο και διεθνές περιβάλλον. Παράλληλα, η ικανότητα του Ομίλου να απορροφά με επιτυχία την πίεση που επιφέρει η τρέχουσα συγκυρία είναι ενδεικτική της δυναμικής που έχει αναπτύξει και αποτελεί τη βάση για βελτίωση των οικονομικών επιδόσεων το αμέσως επόμενο διάστημα. Για περισσότερες πληροφορίες, παρακαλούμε επικοινωνήστε: κα Έλλη Γαρδίκη, Senior Communication Officer – Press Office, τηλ. 210 6877489, φαξ. 210 6877400, e-mail elli.gardiki@mytilineos.gre, elli.gardiki@mytilineos.gr. Για περισσότερες πληροφορίες, επισκεφτείτε την ιστοσελίδα του Ομίλου στη διεύθυνση www.mytilineos.gr.

ΜΥΤΙΛΗΝΑΙΟΣ Α.Ε. - ΟΜΙΛΟΣ ΕΠΙΧΕΙΡΗΣΕΩΝ

Δελτίο Τύπου

Στο Ενεάμηνο του 2015, ο Όμιλος ΜΥΤΙΛΗΝΑΙΟΣ εξακολουθεί να καταγράφει ικανοποιητικά μεγέθη, παρά την πίεση που ασκούν το αδύναμο εγχώριο οικονομικό περιβάλλον, οι αρνητικές εξελίξεις στις διεθνείς αγορές των εμπορευμάτων (commodities) και οι καθυστερήσεις επενδύσεων σε νέα ενεργειακά έργα λόγω γεωπολιτικών εξελίξεων σε διάφορες αγορές. Αναγνωρίζοντας τις παραπάνω προκλήσεις, ο Όμιλος έχει έγκαιρα προσαρμόσει τη στρατηγική του και εστιάζει στον αυστηρό έλεγχο του κόστους, στη διασφάλιση αυξημένης ρευστότητας, στη δραστική ενίσχυση της ανταγωνιστικότητας των τομέων Μεταλλουργίας και Ενέργειας, όπως και στην περαιτέρω διεύθυνση της ΜΕΤΚΑ σε νέες διεθνείς αγορές με υψηλούς ρυθμούς ανάπτυξης. Συγκεκριμένα, στο Ενεάμηνο του 2015, ο κύκλος εργασιών του Ομίλου, διαμορφώθηκε στα €884,4 εκατ., έναντι των €927,6 εκατ. την αντίστοιχη περίοδο του 2014 (μείωση 4,7%). Τα λειτουργικά κέρδη προ φόρων, τόκων και αποσβέσεων (EBITDA) διαμορφώθηκαν σε €150,3 εκατ. από €184,1 εκατ. το Ενεάμηνο του 2014 (μείωση 18,3%), ενώ τα καθαρά κέρδη, μετά από φόρους και δικαιώματα μειοψηφίας, ανήλθαν σε €34,9 εκατ., έναντι €44,9 εκατ. το προηγούμενο έτος, παρουσιάζοντας μείωση 22,4%. Τα αποτελέσματα του Ομίλου για το ενεάμηνο του 2015 επιβαρύνει μια σειρά εξωγενών παραγόντων που επέδρασαν αρνητικά στους τρεις τομείς δραστηριότητας. Πιο συγκεκριμένα, ο χρονισμός εκτέλεσης συμβάσεων επηρέασε συγκυριακά την επίδοση της ΜΕΤΚΑ στο ΓΑ τρίμηνο, η έντονη πτώση στις τιμές των commodities και ειδικά των βασικών μετάλλων, μετά το ΑΑ τρίμηνο του έτους, επιδρά αρνητικά στον τομέα της Μεταλλουργίας, ενώ οι καθυστερήσεις στην ολοκλήρωση της εγχώριας ενεργειακής πολιτικής που αναμενόταν τους προηγούμενους μήνες λειτούργησαν ανασταλτικά στη δυναμική ανάπτυξης του Τομέα Ενέργειας. Ιδιαίτερα, η καθυστέρηση στην θέσπιση νέου μηχανισμού διασφάλισης ισχύος, είχε ως συνέπεια τη μη καταβολή της αμοιβής για τα Αποδεικτικά Διαθεσιμότητας Ισχύος (ΑΔΙ) αξίας €44,6 εκ. για το σύνολο του έτους. Σημειώνεται ότι σύμφωνα με την πρόσφατη απόφαση του αρμόδιου Υπουργείου ο μηχανισμός αποζημίωσης των ΑΔΙ επανέρχεται σε ισχύ από τον Ιανουάριο του 2016. Αναλυτικά, σχετικά με τις επιμέρους επιδόσεις των τομέων δραστηριότητας, ο Τομέας Μεταλλουργίας & Μεταλλείων, παρά τη μειωμένη επίδοση στο Γ' Τρίμηνο, παρουσίασε ισχυρότερη επίδοση σε σύγκριση με το προηγούμενο έτος. Συγκεκριμένα, ο Τομέας κατέγραψε κύκλο εργασιών €421,0 εκατ., έναντι €344,0 εκατ. το 2014, σημειώνοντας αύξηση 22%. Τα κέρδη προ φόρων, τόκων και αποσβέσεων (EBITDA) ανήλθαν σε €85,9 εκατ., έναντι €55,0 εκατ. την αντίστοιχη περίοδο του 2014. Η επίδοση αυτή κρίνεται ιδιαίτερα ικανοποιητική δεδομένου ότι πραγματοποιείται σε μία συγκυρία ιδιαίτερα χαμηλών τιμών Αλουμινίου, καθώς οι εξελίξεις στις αναδυόμενες οικονομίες και ιδιαίτερα στην Κίνα επηρεάζουν αρνητικά τις αγορές των μετάλλων. Ειδικότερα, στο ΓΑ Τρίμηνο του έτους καταγράφηκε μείωση 20% των "all-in" τιμών του Αλουμινίου σε σχέση με το πρώτο Εξάμηνο του έτους με αποτέλεσμα οι τιμές να υποχωρήσουν πλέον σε νέα χαμηλά επίπεδα εξαετίας. Στον αντίποδα, η αποκλιμάκωση των τιμών πετρελαίου και φυσικού αερίου, αλλά κυρίως η ενίσχυση της ισοτιμίας ΔΟΛ. ΗΠΑ / ΕΥΡΩ επιδρούν ενισχυτικά στα αποτελέσματα, ιδιαίτερα για τους πλήρως καθετοποιημένους παραγωγούς, όπως η Αλουμίνιο της Ελλάδος. Εν όψει των ασφυκτικών αυτών εξελίξεων στις διεθνείς αγορές, ο Όμιλος συνεχίζει την προσπάθεια για νέα, δραστική περικοπή της δομής κόστους υπό την ονομασία Excellence (είχε προηγηθεί το ΜΕΛΛΟΝ τη περίοδο 2013-2014). Εφόσον το Excellence ολοκληρωθεί, όπως έχει προγραμματιστεί, μέχρι το τέλος του 2016, η ΑτΕ, τόσο στην Αλουμίνα όσο και στο Αλουμίνιο, θα επιτύχει επίπεδα κόστους ευθέως ανταγωνιστικά των φθηνότερων εργοστασίων παγκοσμίως δημιουργώντας τις προϋποθέσεις για την αποφυγή αναταράξεων στη σημερινή μεγάλη κρίση και θέτοντας τις βάσεις για μακροχρόνια ανάπτυξη στο μέλλον. Ο Τομέας Έργων ΕΡC παρουσίασε μειωμένη επίδοση με τη ΜΕΤΚΑ να καταγράφει κύκλο εργασιών €338,3 εκατ. στο Ενεάμηνο του 2015, έναντι €468,3 εκατ. την αντίστοιχη περίοδο του 2014. Τα κέρδη προ φόρων, τόκων και αποσβέσεων (EBITDA) διαμορφώθηκαν σε €52,2 εκατ. από €78,3 εκατ. το Ενεάμηνο του 2014. Τα καθαρά κέρδη, μετά από φόρους και δικαιώματα μειοψηφίας, διαμορφώθηκαν σε €30,5 εκατ. έναντι €67,4 εκατ. την αντίστοιχη περίοδο του 2014. Η υποχώρηση των μεγεθών της ΜΕΤΚΑ κρίνεται συγκυριακή. Η συνεχής ανάπτυξη της εταιρίας σε νέα προϊόντα, με πρόσφατο παράδειγμα τη σύσταση της ΜΕΤΚΑ-ΕGN, που δραστηριοποιείται στην αναπτυσσόμενη αγορά ηλιακής ενέργειας διεθνώς, και η διεύθυνση σε νέες γεωγραφικές περιοχές με μεγάλο ενδιαφέρον, όπως η Υποσαχάρια Αφρική, προβλέπεται να αρχίσει να αποδίδει άμεσα, αρχής γενομένης από το ΔΑ τρίμηνο του 2015. Ο Τομέας Ενέργειας κατέγραψε κύκλο εργασιών €130,5 εκατ. στο Ενεάμηνο του 2015, έναντι €121,9 εκατ. την αντίστοιχη περίοδο του 2014. Τα κέρδη προ φόρων, τόκων και αποσβέσεων (EBITDA) διαμορφώθηκαν σε €13,3 εκατ. έναντι €57,8 εκατ., σε σύγκριση με το Ενεάμηνο του 2014, μείωση που οφείλεται αποκλειστικά σχεδόν στη μη θέσπιση του νέου μηχανισμού διασφάλισης ισχύος ο οποίος αναμενόταν το 2015, και, συνεπώς, στη μη είσπραξη αμοιβής για την ισχύ που προσέφεραν οι μονάδες στο σύστημα καθ' όλη τη διάρκεια του έτους. Στον αντίποδα η μείωση των τιμών Φυσικού αερίου σε συνδυασμό με την υψηλή αποδοτικότητα και τη δυνατότητα προμήθειας φυσικού αερίου από την αγορά LNG συνετέλεσε στην αύξηση της παραγωγής ηλεκτρικής ενέργειας των μονάδων του Ομίλου κατά 14% στο Ενεάμηνο του 2015. Η αναμενόμενη περαιτέρω υποχώρηση των τιμών του φυσικού αερίου το επόμενο διάστημα, όπως και η οριστικοποίηση του πλαισίου λειτουργίας της αγοράς ενισχύουν τις προοπτικές για ταχύτερη αύξηση του μεριδίου που κατέχει σήμερα ο Όμιλος, τόσο στη χονδρική, όσο και στη λιανική αγορά ηλεκτρικής ενέργειας η οποία αποτελεί και βασικό στρατηγικό στόχο της Protergia. Παρά τις εξωγενείς επιδράσεις και την απουσία ολοκληρωμένης ενεργειακής και βιομηχανικής πολιτικής, οι οικονομικές επιδόσεις στο Ενεάμηνο του 2015 πιστοποιούν ότι η στρατηγική διαφοροποίησης σε επίπεδο δραστηριοτήτων και αγορών εξακολουθεί να λειτουργεί προστατευτικά απέναντι στις προκλήσεις που θέτει το αντίξοο εγχώριο και διεθνές περιβάλλον. Παράλληλα, η ικανότητα του Ομίλου να απορροφά με επιτυχία την πίεση που επιφέρει η τρέχουσα συγκυρία είναι ενδεικτική της δυναμικής που έχει αναπτύξει και αποτελεί τη βάση για βελτίωση των οικονομικών επιδόσεων το αμέσως επόμενο διάστημα. Για περισσότερες πληροφορίες, παρακαλούμε επικοινωνήστε: κα Έλλη Γαρδίκη, Senior Communication Officer – Press Office, τηλ. 210 6877489, φαξ, 210 6877400, e-mail elli.gardiki@mytilineos.gre, elli.gardiki@mytilineos.gr. Για περισσότερες πληροφορίες, επισκεφτείτε την ιστοσελίδα του Ομίλου στη διεύθυνση www.mytilineos.gr.

ΒΟΓΙΑΤΖΟΓΛΟΥ SYSTEMS Α.Ε.

Ανακοίνωση

Η Διοίκηση της εταιρείας ΒΟΓΙΑΤΖΟΓΛΟΥ SYSTEMS Α.Ε. σε εφαρμογή των διατάξεων της παραγράφου 4.1.3.1 και 4.1.3.6 του Κανονισμού του Χρηματιστηρίου Αθηνών και του άρθρου 10 παρ. 1 του Ν. 3340/2005 ανακοινώνει προς το επενδυτικό κοινό την πώληση του ακινήτου της θυγατρικής εταιρείας «Revos Management SRL» (γνήπεδο 13.735,96 τ.μ. που βρίσκεται στην Εθνική Οδό Βουκουρεστίου - Κωνσταντίνος στο Βουκουρέστι Ρουμανίας) έναντι τελικού συνολικού τιμήματος 1.781.471,42 Ευρώ που αναλύεται σε ποσό 1.436.670,50 Ευρώ πλέον Φ.Π.Α. 344.800,92 Ευρώ, το οποίο τίμημα καταβλήθηκε στο σύνολό του.

LAMDA DEVELOPMENT A.E.

Αγορά Ιδίων Μετοχών

Η LAMDA Development S.A. (η «Εταιρεία») σε εφαρμογή του άρθρου 4 παρ. 4 του υπ' αριθμ. 2273/2003 Κανονισμού της Επιτροπής των Ευρωπαϊκών Κοινοτήτων ανακοινώνει ότι, σύμφωνα με το άρθρο 16 του Κ.Ν. 2190/1920 όπως τροποποιήθηκε και ισχύει και σε εκτέλεση σχετικών αποφάσεων της Ετήσιας Τακτικής Γενικής Συνέλευσης των Μετόχων και του Διοικητικού της Συμβουλίου (συνεδριάσεις της 16.06.2015), προέβη μέσω του μέλους του Χ.Α. Eurobank Equities A.E.Π.Ε.Υ., σε αγορά ιδίων μετοχών, ως ακολούθως: Στις 24 Νοεμβρίου 2015 η Εταιρεία αγόρασε, με μέση τιμή κτήσης € 4,15 ανά μετοχή, 4.000 μετοχές, συνολικής αξίας € 16.605,80.

ΧΑΙΔΕΜΕΝΟΣ Α.Ε.Β.Ε.

Ανακοίνωση

Η ΧΑΙΔΕΜΕΝΟΣ Α.Ε.Β.Ε. ανακοινώνει ότι οι "Ενδιάμεσες Οικονομικές Καταστάσεις" και τα "Στοιχεία και Πληροφορίες" της περιόδου 01.01.2015 – 30.09.2015 θα είναι διαθέσιμα στην ιστοσελίδα της Εταιρείας www.haidemenos.gr την Παρασκευή, 27 Νοεμβρίου 2015 πριν από την έναρξη της συνεδρίασης του Χρηματιστηρίου Αθηνών.

ΓΕΚ ΤΕΡΝΑ Α.Ε. ΣΥΜΜΕΤΟΧΩΝ, ΑΚΙΝΗΤΩΝ, ΚΑΤΑΣΚΕΥΩΝ

Αγορά Ιδίων Μετοχών

Η ΓΕΚ ΤΕΡΝΑ Α.Ε. κατ' εφαρμογή του άρθρου 4 παρ. 4 του υπ' αριθμ. 2273/2003 Κανονισμού της Επιτροπής των Ευρωπαϊκών Κοινοτήτων, γνωστοποιεί στο Επενδυτικό Κοινό ότι, σύμφωνα με το άρθρο 16 του ΚΝ 2190/20 όπως τροποποιήθηκε και ισχύει και σε εκτέλεση της από 26/6/2014 απόφασης της Τακτικής Γενικής Συνέλευσης των Μετόχων της Εταιρείας και της από 26/6/2014 απόφασης του Δ.Σ., προέβη την 24/11/15 μέσω του μέλους του Χ.Α. ΒΕΤΕ ΑΧΕΠΕΥ, σε αγορά 18.100 ιδίων μετοχών με μέση τιμή κτήσης 1,6892 ευρώ ανά μετοχή και συνολική αξία συναλλαγής 30.575,17 ευρώ.

ΠΕΤΡΟΣ ΠΕΤΡΟΠΟΥΛΟΣ Α.Ε.Β.Ε.

Αγορά Ιδίων Μετοχών

Η Πέτρος Πετρόπουλος Α.Ε.Β.Ε. γνωστοποιεί στο επενδυτικό κοινό ότι σύμφωνα με το άρθρο 16 του ΚΝ 2190/20, όπως τροποποιήθηκε και ισχύει, και σύμφωνα με τους όρους του Κανονισμού 2273/2003 της Ευρωπαϊκής Επιτροπής και σε εκτέλεση της από 16/4/2014 απόφασης της Γενικής Συνέλευσης των Μετόχων της Εταιρείας και απόφασης του Διοικητικού Συμβουλίου με ημερομηνία 9/7/2014, προέβη την 24/11/2015 σε αγορά 1240 Ιδίων Μετοχών της Εταιρείας μέσω της Alpha Finance με τιμή κτήσης 3,80 ευρώ ανά μετοχή και συνολική αξία 4.712 ευρώ.

FOURLIS A.E. ΣΥΜΜΕΤΟΧΩΝ

Δελτίο Τύπου

Ο Όμιλος Furlis στο εννεάμηνο του 2015 παρουσίασε αύξηση πωλήσεων στις συνεχιζόμενες δραστηριότητες και αύξηση λειτουργικής κερδοφορίας σε σχέση με το αντίστοιχο διάστημα του 2014. Συγκεκριμένα οι συνεχιζόμενες δραστηριότητες λιανικής (IKEA, INTERSPORT) είχαν πωλήσεις € 294,5 εκατ. έναντι πωλήσεων € 283,0 εκατ. σε σχέση με το εννεάμηνο του 2014. Οι πωλήσεις στο σύνολο των δραστηριοτήτων έφθασαν τα € 295,6 εκατ., έναντι € 295,6 εκατ. το αντίστοιχο διάστημα του 2014. Τα ενοποιημένα κέρδη προ φόρων, τόκων και αποσβέσεων (EBITDA) ανήλθαν σε € 18,3 εκατ. έναντι € 14,3 εκατ. το αντίστοιχο διάστημα του 2014. Οι ζημιές προ φόρων ανήλθαν σε € 4,0 εκατ. έναντι ζημιών € 9,3 εκατ. στο εννεάμηνο του 2014. Οι ζημιές μετά από φόρους και δικαιώματα μειοψηφίας ήταν € 3,6 εκατ. έναντι ζημιών € 10,2 εκατ. το αντίστοιχο διάστημα του 2014. Η λιανική οικιακού εξοπλισμού και επίπλων (IKEA), παρουσίασε πωλήσεις € 194,1 εκατ. στο εννεάμηνο του 2015 αυξημένες κατά 3,4% σε σχέση με το αντίστοιχο διάστημα του 2014 (€ 187,7 εκατ.). Το EBITDA ανήλθε στα € 13,6 εκατ. έναντι € 10,8 εκατ. το 2014, ενώ παρουσίασε ζημιές προ φόρων € 2,0 εκατ. έναντι ζημιών € 4,1 εκατ. στο εννεάμηνο του 2014. Το 3ο τρίμηνο του έτους και παρά τις επιπτώσεις του περιορισμού στην κίνηση κεφαλαίων στην Ελλάδα, οι πωλήσεις του κλάδου ήταν ελαφρώς αυξημένες σε σχέση με το αντίστοιχο τρίμηνο του 2014. Σήμερα, λειτουργούν συνολικά 7 καταστήματα IKEA, 5 από αυτά στην Ελλάδα, ένα στην Κύπρο, και ένα στη Σόφια Βουλγαρίας. Επίσης λειτουργούν 6 σημεία παραγγελιοληψίας προϊόντων IKEA στη Ρόδο, στην Πάτρα, στα Χανιά, στο Ηράκλειο, στη Κομοτηνή και από τον Ιούλιο 2015 και στην πόλη Βάρνα της Βουλγαρίας. Τέλος το ηλεκτρονικό κατάστημα της IKEA (e-commerce) είναι σε πλήρη λειτουργία και στις τρεις χώρες Ελλάδα, Βουλγαρία και Κύπρο. Στη λιανική αθλητικών ειδών (INTERSPORT), οι πωλήσεις παρουσίασαν αύξηση κατά 6,0% σε σχέση με το αντίστοιχο διάστημα του 2014, στα € 96,7 εκατ. (€ 91,3 εκατ. στο εννεάμηνο του 2014). Η δραστηριότητα αθλητικών ειδών είχε EBITDA € 6,8 εκατ. σε σχέση με € 6,6 εκατ. το 2014, ενώ τα κέρδη προ φόρων ανήλθαν σε € 0,6 εκατ. έναντι κερδών € 1,8 εκατ. το αντίστοιχο διάστημα του 2014. Ο Όμιλος Furlis αριθμεί σήμερα 107 καταστήματα Intersport συνολικά, (Ελλάδα 47, Ρουμανία 28, Τουρκία 23, Βουλγαρία 5 και Κύπρο 4) έναντι 98 στο τέλος του εννεαμήνου του 2014. Σε συνέχεια της συμφωνίας ανάληψης των δικαιωμάτων franchise για την ανάπτυξη καταστημάτων The Athlete's Foot στην Ελλάδα και την Τουρκία, δυο επιπλέον καταστήματα άνοιξαν στην Αθήνα και ένα επιπλέον στην Κωνσταντινούπολη. Έτσι σήμερα λειτουργούν 4 καταστήματα στην Αθήνα και 2 στην Κωνσταντινούπολη.

F.H.L. Η ΚΥΡΙΑΚΙΔΗΣ ΜΑΡΜΑΡΑ - ΓΡΑΝΙΤΕΣ Α.Β.Ε.Ε.

Ανακοίνωση

Ενημερώνουμε το επενδυτικό κοινό ότι οι Ενδιάμεσες Οικονομικές Καταστάσεις Απλές και Ενοποιημένες της εταιρείας FHL Η. ΚΥΡΙΑΚΙΔΗΣ ΜΑΡΜΑΡΑ ΓΡΑΝΙΤΕΣ ΑΒΕΕ περιόδου 1η Ιανουαρίου έως 30η Σεπτεμβρίου 2015 σύμφωνα με το άρθρο 4 του Ν.3556/2007 δημοσιεύθηκαν στο site του ΧΑΑ και της εταιρείας www.fhl.gr.

ΜΙΝΩΙΚΕΣ ΓΡΑΜΜΕΣ Α.Ν.Ε.

Ανακοίνωση

Οι Μινωικές Γραμμές Α.Ν.Ε. ανακοινώνουν ότι η εταιρεία (Grimaldi Euromed S.p.A) συνδεόμενο νομικό πρόσωπο με τον Πρόεδρο του Διοικητικού Συμβουλίου της Εταιρείας Emanuele G. Grimaldi (υπόχρεο πρόσωπο με βάση το άρθρο 13 του Ν.3340/2005), προέβη στις 19/11/2015 σε αγορά 24 κοινών ονομαστικών μετοχών των Μινωικών Γραμμών συνολικής αξίας € 48,00 και στις 20/11/2015 σε αγορά 186 κοινών ονομαστικών μετοχών των Μινωικών Γραμμών συνολικής αξίας € 372,00. Η παρούσα γίνεται σύμφωνα με το Ν.3556/2007 (άρθρο 3, (ιστ), (ββ), και άρθρο 21) και σε συνδυασμό με το άρθρο 11 της απόφασης 1/434/3.7.2007 της Επιτροπής Κεφαλαιαγοράς.

ΝΤΡΟΥΚΦΑΡΜΠΕΝ ΕΛΛΑΣ Α.Ε.Β.Ε.

Ανακοίνωση

Διορισμός του κ Χούνδρη Δημήτρη του Νικολάου στην θέση του μέλους του Διοικητικού Συμβουλίου, σε αντικατάσταση του κου Λεωνίδα Μαραβέλη του Γεωργίου. Κατόπιν των ανωτέρω, η νέα σύνθεση του Διοικητικού Συμβουλίου, το οποίο θα διοικήσει την

Εταιρεία μέχρι την 30η Ιουνίου 2018, έχει ως εξής: 1. Γεώργιος Καραβασιλής του Δημητρίου, Πρόεδρος και Διευθύνων Σύμβουλος, εκτελεστικό μέλος. 2. Ελισσάβη Νικολάου του Δημητρίου, Αντιπρόεδρος, εκτελεστικό μέλος. 3. Δημήτριος Χούνδρης του Νικολάου, εκτελεστικό μέλος. 4. Δημοφών Τσαγκάρης του Γεωργίου, εκτελεστικό μέλος. 5. Περικλής Αργυρός του Αλεξάνδρου, ανεξάρτητο μη εκτελεστικό μέλος. 6. Θεόδωρος Παπαπετρόπουλος του Κων/νου, ανεξάρτητο μη εκτελεστικό μέλος. 7. Δόπουλος Γεώργιος του Φιλήμονα, ανεξάρτητο μη εκτελεστικό μέλος.

ΓΕΝΙΚΕΣ ΣΥΝΕΛΕΥΣΕΙΣ

ΕΠΙΛΕΚΤΟΣ ΚΛΩΣ/ΡΓΙΑ Α.Ε.Β.Ε.

Τακτική Γενική Συνέλευση, την Παρασκευή **04/12/2015** και ώρα **12:00**, στην έδρα της εταιρείας, η οποία βρίσκεται στο Δήμο Αχαρνών (Μενιδίου) Αττικής, στο 15ο χλμ της Λεωφόρου Πάρνηθος. Σε περίπτωση μη επίτευξης της απαιτούμενης απαρτίας για όλα ή για ορισμένα θέματα της ημερήσιας διάταξης, το Διοικητικό Συμβούλιο με την παρούσα πρόσκληση καλεί τους μετόχους σε Α' Επαναληπτική Γενική Συνέλευση, στις 15 Δεκεμβρίου 2015, ημέρα Τρίτη και ώρα 09:00, στα γραφεία (έδρα) της εταιρείας, 15ο χλμ της Λεωφόρου Πάρνηθος. ΘΕΜΑΤΑ ΗΜΕΡΗΣΙΑΣ ΔΙΑΤΑΞΗΣ: 1.Υποβολή και έγκριση των Ατομικών και Ενοποιημένων Ετησίων Οικονομικών Καταστάσεων της εταιρικής χρήσης 01.07.2014-30.06.2015 που έχουν συνταχθεί σύμφωνα με τα Δ.Π.Χ.Α., με την ενοποιημένη έκθεση του Διοικητικού Συμβουλίου και της επ' αυτών έκθεσης του Ορκωτού Ελεγκτή. 2. Απαλλαγή του Διοικητικού Συμβουλίου και των ελεγκτών από κάθε ευθύνη αποζημιώσεως για την χρήση που έκλεισε την 30η Ιουνίου 2015. 3. Εκλογή τακτικού και αναπληρωματικού Ορκωτού Ελεγκτή Λογιστή για την χρήση από 1^η Ιουλίου 2015 μέχρι 30η Ιουνίου 2016. 4. Παροχή αδείας στα μέλη του Διοικητικού Συμβουλίου για διενέργεια εμπορικών πράξεων και συμμετοχή σε άλλες εταιρείες. 5. Έγκριση αμοιβών μελών του Διοικητικού Συμβουλίου για την χρήση 2014-2015 και προέγκριση αυτών για την χρήση 2015-2016. 6. Εκλογή νέου Διοικητικού Συμβουλίου. 7. Εκλογή επιτροπής ελέγχου σύμφωνα με το άρθρο 37 του Ν. 3693/2008. 8. Έγκριση προγράμματος αγοράς ιδίων μετοχών της εταιρείας σύμφωνα με το άρθρο 16 του Κ.Ν 2190/20, όπως αυτό ισχύει και παροχή σχετικών εξουσιοδοτήσεων στο Διοικητικό Συμβούλιο της Εταιρείας. 9. Διάφορες ανακοινώσεις - Σύμφωνα με το άρθρο 26 παρ. 2β του κ.ν. 2190/1920, όπως ισχύει μετά την τροποποίησή του από το άρθρο 3 του ν. 3884/2010, η Εταιρεία ενημερώνει τους μετόχους για τα ακόλουθα: Α.ΔΙΚΑΙΩΜΑ ΣΥΜΜΕΤΟΧΗΣ ΚΑΙ ΨΗΦΟΥ - Στην Ετήσια Γενική Συνέλευση δικαιούται να συμμετάσχει όποιος εμφανίζεται ως μέτοχος στα αρχεία του Συστήματος Αύλων Τίτλων που διαχειρίζεται η «Ελληνικά Χρηματιστήρια Α.Ε.» (Ε.Χ.Α.Ε.), στο οποίο τηρούνται οι κινητές αξίες(μετοχές) της Εταιρείας. Η απόδειξη της μετοχικής ιδιότητας γίνεται με την προσκόμιση σχετικής έγγραφης βεβαίωσης του ως άνω φορέα ή εναλλακτικά, με απευθείας ηλεκτρονική σύνδεση της Εταιρείας με τα αρχεία του εν λόγω φορέα. Η ιδιότητα του μετόχου πρέπει να υφίσταται κατά την 29.11.2015 (ημερομηνία καταγραφής), ήτοι κατά την έναρξη της πέμπτης (5ης) ημέρας πριν από την ημέρα συνεδρίασης της Γενικής Συνέλευσης της 04.12.2015, και η σχετική βεβαίωση ή η ηλεκτρονική πιστοποίηση σχετικά με την μετοχική ιδιότητα πρέπει να περιέλθει στην Εταιρεία το αργότερο την 01.12.2015, ήτοι την τρίτη (3η) ημέρα πριν από τη συνεδρίαση της Γενικής Συνέλευσης. Για την Α' Επαναληπτική Γενική Συνέλευση η ιδιότητα του μετόχου πρέπει να υφίσταται κατά την έναρξη της 11.12.2015 (ημερομηνία καταγραφής Α' Επαναληπτικής Γενικής Συνέλευσης), ήτοι της τέταρτης (4ης) ημέρας πριν από την ημερομηνία συνεδρίασης της Α' Επαναληπτικής Γενικής Συνέλευσης, η δε σχετική έγγραφη βεβαίωση ή η ηλεκτρονική πιστοποίηση σχετικά με την μετοχική ιδιότητα πρέπει να περιέλθει στην Εταιρεία το αργότερο την 12.12.2015, ήτοι την τρίτη (3η) ημέρα πριν από την συνεδρίαση της ως άνω Γενικής Συνέλευσης. Έναντι της Εταιρείας θεωρείται ότι έχει δικαίωμα συμμετοχής και ψήφου στη Γενική Συνέλευση μόνον όποιος φέρει την ιδιότητα του μετόχου κατά την αντίστοιχη ημερομηνία καταγραφής. Σε περίπτωση μη συμμόρφωσης προς τις διατάξεις του άρθρου 28α του κ.ν. 2190/1920, ο εν λόγω μέτοχος μετέχει στη Γενική Συνέλευση μόνο μετά από άδεια της. Σημειώνεται ότι η άσκηση των εν λόγω δικαιωμάτων (συμμετοχής και ψήφου) δεν προϋποθέτει την δέσμευση των μετοχών του δικαιούχου ούτε την τήρηση άλλης ανάλογης διαδικασίας, η οποία περιορίζει την δυνατότητα πώλησης και μεταβίβασης αυτών κατά το χρονικό διάστημα που μεσολαβεί ανάμεσα στην ημερομηνία καταγραφής και στην ημερομηνία της Γενικής Συνέλευσης. Β. ΔΙΚΑΙΩΜΑΤΑ ΜΕΙΟΨΗΦΙΑΣ ΤΩΝ ΜΕΤΟΧΩΝ - (α) Με αίτηση μετόχων που εκπροσωπούν το ένα εικοστό (1/20) του καταβεβλημένου μετοχικού κεφαλαίου, το Διοικητικό Συμβούλιο της Εταιρείας υποχρεούται να εγγράψει στην ημερήσια διάταξη της Γενικής Συνέλευσης πρόσθετα θέματα, εάν η σχετική αίτηση περιέλθει στο Διοικητικό Συμβούλιο μέχρι την 19.11.2015 δηλ. δέκα πέντε (15) τουλάχιστον ημέρες πριν από τη Γενική Συνέλευση. Η αίτηση για την εγγραφή πρόσθετων θεμάτων στην ημερήσια διάταξη συνοδεύεται από αιτιολόγηση ή από σχέδιο απόφασης προς έγκριση στη Γενική Συνέλευση και η αναθεωρημένη ημερήσια διάταξη δημοσιοποιείται με τον ίδιο τρόπο όπως η προηγούμενη ημερήσια διάταξη, στις 21.11.2015, δηλ. δέκα τρεις (13) ημέρες πριν από την ημερομηνία της Ετήσιας Γενικής Συνέλευσης και ταυτόχρονα τίθεται στη διάθεση των μετόχων στην ιστοσελίδα της Εταιρείας (ιδ. κατωτέρω), μαζί με την αιτιολόγηση ή το σχέδιο απόφασης που έχει υποβληθεί από τους μετόχους κατά τα προβλεπόμενα στο άρθρο 27 παρ. 3 του κ.ν. 2190/1920. (β) Με αίτηση μετόχων που εκπροσωπούν το ένα εικοστό (1/20) του καταβεβλημένου μετοχικού κεφαλαίου, το Διοικητικό Συμβούλιο θέτει στη διάθεση των μετόχων κατά τα οριζόμενα στο άρθρο 27 παρ. 3 του κ.ν. 2190/1920, το αργότερο μέχρι την 28.11.2015, ήτοι έξι (6) τουλάχιστον ημέρες πριν από την ημερομηνία της Γενικής Συνέλευσης, σχέδια αποφάσεων για θέματα που έχουν περιληφθεί στην αρχική ή την αναθεωρημένη ημερήσια διάταξη, αν η σχετική αίτηση περιέλθει στο Διοικητικό Συμβούλιο μέχρι την 27.11.2015, δηλ. επτά (7) τουλάχιστον ημέρες πριν από την ημερομηνία της Γενικής Συνέλευσης. (γ) Μετά από αίτηση οποιουδήποτε μετόχου που υποβάλλεται στην Εταιρεία μέχρι τις 28.11.2015, δηλ. πέντε (5) τουλάχιστον πλήρεις ημέρες πριν από τη Γενική Συνέλευση, το Διοικητικό Συμβούλιο υποχρεούται να παρέχει στη Γενική Συνέλευση τις απαιτούμενες συγκεκριμένες πληροφορίες για τις υποθέσεις της Εταιρείας, στο μέτρο που αυτές είναι χρήσιμες για την πραγματική εκτίμηση των θεμάτων της ημερήσιας διάταξης. Το Διοικητικό Συμβούλιο μπορεί να αρνηθεί την παροχή των πληροφοριών για αποχρώντα ουσιώδη λόγο, ο οποίος αναγράφεται στα πρακτικά. Το Διοικητικό Συμβούλιο μπορεί να απαντήσει ενιαία σε αιτήσεις μετόχων με το ίδιο περιεχόμενο. Υποχρέωση παροχής πληροφοριών δεν υφίσταται όταν οι σχετικές πληροφορίες διατίθενται ήδη στην ιστοσελίδα της Εταιρείας, ιδίως με την μορφή ερωτήσεων και απαντήσεων. (δ) Μετά από αίτηση μετόχων που εκπροσωπούν το ένα πέμπτο (1/5) του καταβεβλημένου μετοχικού κεφαλαίου, η οποία υποβάλλεται στην Εταιρεία μέχρι τις 28.11.2015, δηλ. πέντε (5) τουλάχιστον πλήρεις ημέρες πριν από τη Γενική Συνέλευση, το Διοικητικό Συμβούλιο υποχρεούται να παρέχει στη Γενική Συνέλευση πληροφορίες για την πορεία των εταιρικών υποθέσεων και την περιουσιακή κατάσταση της Εταιρείας. Το Διοικητικό Συμβούλιο μπορεί να αρνηθεί την παροχή των πληροφοριών για αποχρώντα ουσιώδη λόγο, ο οποίος αναγράφεται στα πρακτικά. Αντίστοιχες προθεσμίες για τυχόν άσκηση δικαιωμάτων μειοψηφίας των μετόχων ισχύουν και σε περίπτωση Επαναληπτικών Γενικών Συνελεύσεων. Σε όλες τις ανωτέρω αναφερόμενες περιπτώσεις οι αιτούντες μέτοχοι οφείλουν να αποδεικνύουν τη μετοχική τους ιδιότητα και τον αριθμό των μετοχών που κατέχουν κατά την άσκηση του σχετικού δικαιώματος. Τέτοια απόδειξη αποτελεί και η προσκόμιση βεβαίωσης από τον φορέα στον οποίο τηρούνται οι οικείες κινητές αξίες ή η

πιστοποίηση της μετοχικής ιδιότητας με απευθείας ηλεκτρονική σύνδεση φορέα και Εταιρείας. Γ. ΔΙΑΔΙΚΑΣΙΑ ΓΙΑ ΤΗΝ ΑΣΚΗΣΗ ΚΑΙ ΔΙΚΑΙΩΜΑΤΟΣ ΨΗΦΟΥ ΜΕΣΩ ΑΝΤΙΠΡΟΣΩΠΟΥ - Ο μέτοχος συμμετέχει στη Γενική Συνέλευση και ψηφίζει είτε αυτοπροσώπως είτε μέσω αντιπροσώπων. Κάθε μέτοχος μπορεί να διορίζει μέχρι τρεις (3) αντιπροσώπους. Νομικά πρόσωπα μετέχουν στη Γενική Συνέλευση ορίζοντας ως εκπροσώπους τους μέχρι τρία (3) φυσικά πρόσωπα. Ωστόσο, αν ο μέτοχος κατέχει μετοχές της Εταιρείας, οι οποίες εμφανίζονται σε περισσότερους του ενός λογαριασμούς αξιών, ο περιορισμός αυτός δεν εμποδίζει τον εν λόγω μέτοχο να ορίζει διαφορετικούς αντιπροσώπους για τις μετοχές που εμφανίζονται στον κάθε λογαριασμό αξιών σε σχέση με τη Γενική Συνέλευση. Αντιπρόσωπος που ενεργεί για περισσότερους μετόχους μπορεί να ψηφίζει διαφορετικά για κάθε μέτοχο. Ο αντιπρόσωπος μετόχου υποχρεούται να γνωστοποιεί στην Εταιρεία, πριν από την έναρξη της συνεδρίασης της Γενικής Συνέλευσης, κάθε συγκεκριμένο γεγονός, το οποίο μπορεί να είναι χρήσιμο στους μετόχους για την αξιολόγηση του κινδύνου να εξυπηρετήσει ο αντιπρόσωπος άλλα συμφέροντα πλην των συμφερόντων του αντιπροσωπευμένου μετόχου. Κατά την έννοια της παρούσας παραγράφου, μπορεί να προκύπτει σύγκρουση συμφερόντων ιδίως όταν ο αντιπρόσωπος: α) είναι μέτοχος που ασκεί τον έλεγχο της Εταιρείας ή είναι άλλο νομικό πρόσωπο ή οντότητα η οποία ελέγχεται από το μέτοχο αυτόν, β) είναι μέλος του Διοικητικού Συμβουλίου ή της εν γένει διοίκησης της Εταιρείας ή μετόχου που ασκεί τον έλεγχο της Εταιρείας, ή άλλου νομικού προσώπου ή οντότητας που ελέγχεται από μέτοχο ο οποίος ασκεί τον έλεγχο της Εταιρείας, γ) είναι υπάλληλος ή ορκωτός ελεγκτής της Εταιρείας ή μετόχου που ασκεί τον έλεγχο της Εταιρείας, ή άλλου νομικού προσώπου ή οντότητας που ελέγχεται από μέτοχο, ο οποίος ασκεί τον έλεγχο της Εταιρείας, δ) είναι σύζυγος ή συγγενής πρώτου βαθμού με ένα από τα φυσικά πρόσωπα που αναφέρονται στις ως άνω περιπτώσεις (α) έως (γ). Ο διορισμός και η ανάκληση αντιπροσώπου του μετόχου γίνεται εγγράφως και κοινοποιείται στην Εταιρεία με τους ίδιους τύπους, τουλάχιστον τρεις (3) ημέρες πριν από την ημερομηνία συνεδρίασης της Γενικής Συνέλευσης (15ο χλμ Λ. Πάρνηθος- Αχαρνές). Η Εταιρεία θα καταστήσει διαθέσιμο στην ιστοσελίδα της (www.stiafilco.com) το έντυπο που μπορεί να χρησιμοποιηθεί για το διορισμό αντιπροσώπου. Το έντυπο αυτό κατατίθεται συμπληρωμένο και υπογεγραμμένο από τον μέτοχο στο Τμήμα Εξυπηρέτησης Μετόχων της Εταιρείας στη διεύθυνση: 15ο χλμ Λ. Πάρνηθος- Αχαρνές, 2^{ος} όροφος ή αποστέλλεται στο fax: 210-2467177 τρεις (3) τουλάχιστον ημέρες πριν από την ημερομηνία της Γενικής Συνέλευσης. Ο δικαιούχος καλείται να μεριμνά για την επιβεβαίωση της επιτυχούς αποστολής του εντύπου διορισμού αντιπροσώπου και της παραλαβής του από την Εταιρεία, καλώντας στο τηλέφωνο: 210 - 2404240. Το Καταστατικό της Εταιρείας δεν προβλέπει τη δυνατότητα συμμετοχής στη Γενική Συνέλευση με ηλεκτρονικά μέσα χωρίς τη φυσική παρουσία των μετόχων στον τόπο διεξαγωγής της ή τη δυνατότητα εξ αποστάσεως συμμετοχής των μετόχων στην ψηφοφορία. Δ. ΔΙΑΘΕΣΙΜΑ ΕΓΓΡΑΦΑ & ΠΛΗΡΟΦΟΡΙΕΣ - Οι πληροφορίες του άρθρου 27 παρ. 3 του Κ.Ν. 2190/1920 συμπεριλαμβανομένης της πρόσκλησης για σύγκληση της Γενικής Συνέλευσης, του εντύπου διορισμού αντιπροσώπου και των σχεδίων αποφάσεων για τα θέματα της ημερήσιας διάταξης, καθώς και πληρέστερες πληροφορίες σχετικά με την άσκηση των δικαιωμάτων μειοψηφίας των παραγράφων 2, 2α, 4 και 5 του άρθρου 39 του Κ.Ν. 2190/1920, διατίθενται σε ηλεκτρονική μορφή στην ιστοσελίδα της Εταιρείας www.stiafilco.com. Το πλήρες κείμενο των σχεδίων αποφάσεων και τυχόν εγγράφων που προβλέπονται στο άρθρο 27 παρ. 3 περιπτώσεις γ' και δ' του κ.ν. 2190/1920 θα διατίθεται σε έγχαρτη μορφή στα γραφεία του Τμήματος Εξυπηρέτησης Μετόχων της Εταιρείας στη διεύθυνση: 15ο χλμ Λ. Πάρνηθος- Αχαρνές, 2ος όροφος.

ΤΕΧΝΙΚΗ ΟΛΥΜΠΙΑΚΗ Α.Ε.

Έκτακτη Γενική Συνέλευση την 07/12/2015, ημέρα Δευτέρα και ώρα 10:00 πμ, στα γραφεία της έδρας της εταιρείας (Σολωμού 20 – Αλιμος Αττικής), για συζήτηση και λήψη αποφάσεων στα παρακάτω θέματα της ημερήσιας διάταξης: 1. Έγκριση: α) της απόσχισης του κατασκευαστικού κλάδου της εταιρείας μας με απορρόφηση του από την εταιρεία «ΠΟΡΤΟ ΚΑΡΡΑΣ Α.Ε.» και των όρων αυτής, σύμφωνα με τις διατάξεις των άρθρων 68-77 του Κ.Ν.2190/1920 και του Ν. 2166/1993, και β) παροχή εξουσιοδότησης για την υπογραφή της συμβολαιογραφικής πράξης απόσχισης και απορρόφησης, ως και τη διενέργεια κάθε άλλης πράξης ή δήλωσης προς τον σκοπό αυτό. 2. Έγκριση των έως σήμερα διενεργηθεισών πράξεων ή δηλώσεων και ανακοινώσεων του Διοικητικού Συμβουλίου της εταιρείας και των εκπροσώπων ή πληρεξουσίων αυτής, για τους σκοπούς της ως άνω απόσχισης και απορρόφησης. 3. Επικύρωση της απόφασης του Δ.Σ. περί παροχής εντολής στην ALPHA BANK για την έκδοση εγγυητικής επιστολής υπέρ της θυγατρικής εταιρείας «ΚΤΗΜΑ ΠΟΡΤΟ ΚΑΡΡΑΣ Α.Ε.». 4. Διάφορες ανακοινώσεις. ΔΙΚΑΙΩΜΑ ΣΥΜΜΕΤΟΧΗΣ ΚΑΙ ΨΗΦΟΥ - Στην Έκτακτη Γενική Συνέλευση της 7/12/2015 έχουν δικαίωμα να λάβουν μέρος και να ψηφίσουν Μέτοχοι που θα είναι εγγεγραμμένοι κατά την έναρξη της πέμπτης μέρας πριν από τη συνεδρίαση της Γενικής Συνέλευσης (ημερομηνία καταγραφής) στο αρχείο μετόχων της εταιρείας που πρέπει να ηλεκτρονικά στην εταιρεία «Ελληνικά Χρηματιστήρια Ανώνυμη Εταιρεία Συμμετοχών, Εκκαθάρισης, Διακανονισμού και Καταχώρησης» (Ε.Χ.Α.Ε.), χωρίς να απαιτείται δέσμευση των μετοχών τους, η δε ηλεκτρονική πιστοποίηση σχετικά με τη μετοχική ιδιότητα πρέπει να περιέλθει στην εταιρεία το αργότερο την τρίτη μέρα πριν από τη συνεδρίαση της Γενικής Συνέλευσης. Κάθε μετοχή έχει δικαίωμα μίας ψήφου. Έναντι της εταιρείας θεωρείται ότι έχει δικαίωμα συμμετοχής και ψήφου στη Γενική Συνέλευση μόνο όποιος φέρει την ιδιότητα του μετόχου κατά την ημερομηνία καταγραφής. Σε περίπτωση μη συμμόρφωσης του μετόχου προς τις διατάξεις του άρθρου 28Α του Κ.Ν. 2190/1920, αυτός μετέχει στη Γενική Συνέλευση μόνο μετά από άδειά της. Η άσκηση των δικαιωμάτων δεν προϋποθέτει την δέσμευση των μετοχών του δικαιούχου ούτε την τήρηση άλλης ανάλογης διαδικασίας, η οποία περιορίζει τη δυνατότητα πώλησης και μεταβίβασης αυτών κατά το χρονικό διάστημα που μεσολαμβάνει ανάμεσα στην ημερομηνία καταγραφής και στη Γενική Συνέλευση. Σε περίπτωση μη επίτευξης της απαιτούμενης απαρτίας, για τα θέματα της ημερήσιας διάταξης, οι Μέτοχοι καλούνται: - Σε Α' Επαναληπτική Έκτακτη Γενική Συνέλευση την 18/12/2015, ημέρα Παρασκευή και ώρα 10:00 στον Αλιμο, Σολωμού 20, στα γραφεία της εταιρείας, στην οποία έχουν δικαίωμα συμμετοχής και ψήφου οι Μέτοχοι οι οποίοι θα είναι εγγεγραμμένοι στο αρχείο μετόχων της εταιρείας κατά την έναρξη της τέταρτης μέρας πριν από τη συνεδρίαση της Γενικής Συνέλευσης (ημερομηνία καταγραφής). Στην περίπτωση Β Επαναληπτικής Γενικής Συνελεύσεως, η ηλεκτρονική πιστοποίηση σχετικά με την μετοχική ιδιότητα πρέπει να περιέλθει στην Εταιρεία το αργότερο την τρίτη ημέρα πριν από την συνεδρίαση της Γενικής Συνέλευσης. - Σε Β' Επαναληπτική Έκτακτη Γενική Συνέλευση την 29/12/2015, ημέρα Τρίτη και ώρα 10:00 στον Αλιμο, Σολωμού 20, στα γραφεία της εταιρείας, στην οποία έχουν δικαίωμα συμμετοχής και ψήφου οι Μέτοχοι οι οποίοι θα είναι εγγεγραμμένοι στο αρχείο μετόχων της εταιρείας κατά την έναρξη της τέταρτης μέρας πριν από τη συνεδρίαση της Γενικής Συνέλευσης (ημερομηνία καταγραφής). Στην περίπτωση Β Επαναληπτικής Γενικής Συνελεύσεως, η ηλεκτρονική πιστοποίηση σχετικά με την μετοχική ιδιότητα πρέπει να περιέλθει στην Εταιρεία το αργότερο την τρίτη ημέρα πριν από την συνεδρίαση της Γενικής Συνέλευσης. Σημειώνεται ότι δε θα δημοσιευθεί νέα πρόσκληση για τις επαναληπτικές συνελεύσεις σύμφωνα με το άρθρο 29 του Κ.Ν. 2190/1920, όπως ισχύει. ΔΙΑΔΙΚΑΣΙΑ ΓΙΑ ΤΗΝ ΑΣΚΗΣΗ ΔΙΚΑΙΩΜΑΤΟΣ ΨΗΦΟΥ ΜΕΣΩ ΑΝΤΙΠΡΟΣΩΠΟΥ - Ο μέτοχος συμμετέχει στην Έκτακτη Γενική Συνέλευση και ψηφίζει είτε αυτοπροσώπως είτε μέσω αντιπροσώπων του. Κάθε μέτοχος μπορεί να διορίζει μέχρι τρεις (3) αντιπροσώπους. Νομικά πρόσωπα μετέχουν ορίζοντας ως εκπροσώπους τους μέχρι τρία (3) φυσικά πρόσωπα. Σε περίπτωση που μέτοχος κατέχει μετοχές της Εταιρείας, οι οποίες εμφανίζονται σε περισσότερους του ενός λογαριασμούς αξιών, αυτός μπορεί να ορίσει διαφορετικούς αντιπροσώπους για τις μετοχές που εμφανίζονται στον κάθε λογαριασμό αξιών. Αντιπρόσωπος που ενεργεί για περισσότερους μετόχους μπορεί να ψηφίζει

διαφορετικά για κάθε μέτοχο. Οι Μέτοχοι που επιθυμούν να συμμετάσχουν στην Έκτακτη Γενική Συνέλευση μέσω αντιπροσώπου οφείλουν να καταθέσουν στην Εταιρεία τη σχετική εξουσιοδότηση αντιπροσώπευσης που είναι διαθέσιμη στα γραφεία της εταιρείας στο Τμήμα Μετοχολογίου, Σολωμού 20, Αλιμος, 174 56 και στην ιστοσελίδα www.techol.gr, το αργότερο την τρίτη ημέρα πριν από τη συνεδρίαση της κάθε Γενικής Συνέλευσης. Ο αντιπρόσωπος μετόχου υποχρεούται να γνωστοποιεί στην εταιρεία, πριν την έναρξη της συνεδρίασης της Έκτακτης Γενικής Συνέλευσης, κάθε συγκεκριμένο γεγονός, το οποίο μπορεί να είναι χρήσιμο στους μετόχους για την αξιολόγηση του κινδύνου να εξυπηρετήσει ο αντιπρόσωπος άλλα συμφέροντα πλην των συμφερόντων του αντιπροσωπευόμενου μετόχου. ΔΙΚΑΙΩΜΑΤΑ ΜΕΙΟΨΗΦΙΑΣ ΤΩΝ ΜΕΤΟΧΩΝ - Σε σχέση με την ανωτέρω Έκτακτη Γενική Συνέλευση οι Μέτοχοι της εταιρείας έχουν και τα εξής δικαιώματα: (Α) Σύμφωνα με την παρ. 2 του άρθρ. 39 Ν. 2190/20, εφόσον εκπροσωπούν τουλάχιστον ένα εικοστό (1/20) του καταβεβλημένου μετοχικού κεφαλαίου, μπορούν με αίτησή τους, η οποία πρέπει να περιέλθει στο Διοικητικό Συμβούλιο δέκα πέντε (15) τουλάχιστον ημέρες πριν από τη Γενική Συνέλευση να ζητήσουν από το Διοικητικό Συμβούλιο να εγγράψει στην ημερήσια διάταξη της Έκτακτης Γενικής Συνέλευσης, πρόσθετα θέματα. Η αίτηση πρέπει να συνοδεύεται από αιτιολόγηση ή από σχέδιο απόφασης προς έγκριση στη Γενική Συνέλευση. Η αναθεωρημένη ημερήσια διάταξη δημοσιοποιείται με τον ίδιο τρόπο, όπως η προηγούμενη ημερήσια διάταξη, δεκατρείς (13) ημέρες πριν από την ημερομηνία της Γενικής Συνέλευσης και ταυτόχρονα θα τίθεται στη διάθεση των μετόχων στην ιστοσελίδα της Εταιρείας, μαζί με την αιτιολόγηση ή το σχέδιο απόφασης που έχει υποβληθεί από τους μετόχους κατά τα ανωτέρω. (Β) Σύμφωνα με την παρ. 2α του άρθρ. 39 Ν. 2190/20, εφόσον εκπροσωπούν τουλάχιστον ένα εικοστό (1/20) του καταβεβλημένου μετοχικού κεφαλαίου, μπορούν με αίτησή τους, η οποία πρέπει να περιέλθει στο Διοικητικό Συμβούλιο επτά (7) τουλάχιστον ημέρες πριν από τη Γενική Συνέλευση να ζητήσουν από το Διοικητικό Συμβούλιο να θέσει στη διάθεση των μετόχων με ανάρτηση στην ιστοσελίδα της εταιρείας www.techol.gr, τουλάχιστον έξι (6) ημέρες πριν την ημερομηνία της Γενικής Συνέλευσης σχέδια απόφασης για τα θέματα που έχουν περιληφθεί στην αρχική ή την αναθεωρημένη ημερήσια διάταξη. Σημειώνεται ότι το Διοικητικό Συμβούλιο δεν είναι υποχρεωμένο να προβαίνει στην εγγραφή θεμάτων στην ημερήσια διάταξη ούτε στη δημοσίευση ή γνωστοποίηση αυτών μαζί με αιτιολόγηση και σχέδια αποφάσεων που υποβάλλονται από τους μετόχους κατά τις ανωτέρω υπό (Α) και (Β) περιπτώσεις, αντιστοίχως, αν το περιεχόμενο αυτών έρχεται προφανώς σε αντίθεση με το νόμο και τα χρηστά ήθη. (Γ) Σύμφωνα με την παρ. 4 του άρθρ. 39 Ν. 2190/20, μετά από αίτηση οποιουδήποτε μετόχου που υποβάλλεται στην εταιρεία πέντε (5) τουλάχιστον πλήρεις ημέρες πριν από τη Γενική Συνέλευση μπορούν να ζητήσουν από το Διοικητικό Συμβούλιο να παράσχει στη Γενική Συνέλευση τις αιτούμενες συγκεκριμένες πληροφορίες για τις υποθέσεις της εταιρείας, στο μέτρο που αυτές είναι χρήσιμες για την πραγματική εκτίμηση των θεμάτων της ημερήσιας διάταξης. Το Διοικητικό Συμβούλιο μπορεί να αρνηθεί την παροχή των πληροφοριών για αποχρώντα ουσιώδη λόγο, ο οποίος αναγράφεται στα πρακτικά. Τα Διοικητικό Συμβούλιο μπορεί να απαντήσει ενιαία σε αίτηση μετόχων με το ίδιο περιεχόμενο. Υποχρέωση παροχής πληροφοριών δεν υφίσταται όταν οι σχετικές πληροφορίες διατίθενται ήδη στην ιστοσελίδα της εταιρείας. (Δ) Σύμφωνα με την παρ. 5 του άρθρ. 39 Ν. 2190/20, εφόσον εκπροσωπούν το ένα πέμπτο (1/5) του καταβεβλημένου μετοχικού κεφαλαίου, μπορούν με αίτησή τους, η οποία υποβάλλεται στην εταιρεία πέντε (5) τουλάχιστον πλήρεις ημέρες πριν από τη Γενική Συνέλευση να ζητήσουν από το Διοικητικό Συμβούλιο να παράσχει στη Γενική Συνέλευση πληροφορίες για την πορεία των εταιρικών υποθέσεων και την περιουσιακή κατάσταση της εταιρείας. Το Διοικητικό Συμβούλιο μπορεί να αρνηθεί την παροχή των πληροφοριών για αποχρώντα ουσιώδη λόγο, ο οποίος αναγράφεται στα πρακτικά. Σε όλες τις ανωτέρω περιπτώσεις αιτήσεων, οι αιτούντες μέτοχοι οφείλουν να αποδεικνύουν την μετοχική τους ιδιότητα και τον αριθμό των μετοχών που κατέχουν κατά την άσκηση του σχετικού δικαιώματος. Τέτοια απόδειξη αποτελεί και η πιστοποίηση της μετοχικής ιδιότητας με απευθείας ηλεκτρονική σύνδεση φορέα και εταιρείας. ΔΙΑΘΕΣΙΜΑ ΕΓΓΡΑΦΑ ΚΑΙ ΠΛΗΡΟΦΟΡΙΕΣ - Το πλήρες κείμενο των εγγράφων, των σχεδίων αποφάσεων και των λοιπών πληροφοριών, που προβλέπονται στην παρ. 3 του άρθρου 27 του κ.ν.2190/20 είναι διαθέσιμα στα γραφεία της εταιρείας (Αλιμος, οδός Σολωμού 20, τηλ. επικοινωνίας 210-9977000) και στην ιστοσελίδα www.techol.gr.

ΝΗΡΕΥΣ Α.Ε.

Έκτακτη Γενική Συνέλευση στις 07/12/2015 ημέρα Δευτέρα και ώρα **3.00 μ.μ.**, στα γραφεία της έδρας της εταιρείας στο 1ο χλμ Λεωφόρου Κορωπίου Βάρης και Δημοκρίτου, στο Δήμο Κορωπίου Αττικής, Τ.Κ. 19400, για να συζητήσουν και να λάβουν αποφάσεις επί των ακόλουθων θεμάτων: Θέματα Ημερήσιας Διάταξης: 1. Έγκριση του από 29/10/2015 σχεδίου σύμβασης συγχώνευσης της εταιρείας ΝΗΡΕΥΣ ΙΧΘΥΟΚΑΛΛΙΕΡΓΕΙΕΣ Α.Ε. με απορρόφηση της εταιρείας SEAFARM IONIAN ANΩNYMH ETAIPEIA από την πρώτη, της σχετικής από 29/10/2015 έκθεσης του Διοικητικού Συμβουλίου της εταιρείας προς την Γενική Συνέλευση κατ' άρθρο 69 παρ.4 του Κ.Ν.2190/1920 καθώς και της από 5/11/2015 έκθεσης κατ' άρθρο 4.1.4.1.3. του Κανονισμού του Χ.Α., της Έκθεσης του Ορκωτού Ελεγκτή - Λογιστή για την διαπίστωση της λογιστικής αξίας των περιουσιακών στοιχείων της απορροφούμενης εταιρείας, της έκθεσης της Ελεγκτικής Εταιρείας «KPMG» για την αποτίμηση της αξίας των συγχωνευόμενων εταιρειών σύμφωνα με το άρθρο 289 του Κανονισμού του Χρηματιστηρίου Αθηνών. 2. Έγκριση της συγχώνευσης των ανωνύμων εταιρειών ΝΗΡΕΥΣ ΙΧΘΥΟΚΑΛΛΙΕΡΓΕΙΕΣ Α.Ε. και SEAFARM IONIAN ANΩNYMH ETAIPEIA με απορρόφηση της δεύτερης από την πρώτη σύμφωνα με τις διατάξεις των άρθρων 69-77α του κ.ν 2190/1920 και των άρθρων 1-5 του ν.2166/93. 3. Έγκριση αύξησης του μετοχικού κεφαλαίου της εταιρείας μέσω έκδοσης νέων μετοχών λόγω συγχώνευσης, με αντίστοιχες τροποποιήσεις του άρθρου 5 του καταστατικού της εταιρείας και κατά τα ειδικότερα διαλαμβανόμενα στο Σχέδιο Σύμβασης Συγχώνευσης. 4. Ορισμός εκπροσώπου της Εταιρείας για την υπογραφή της συμβολαιογραφικής πράξης συγχώνευσης μεταξύ της Εταιρείας και της απορροφώμενης εταιρείας SEAFARM IONIAN Α.Ε. καθώς και κάθε άλλης σχετικής δικαιοπραξίας ή δήλωσης και εν γένει για την διενέργεια κάθε αναγκαίας πράξης για την ολοκλήρωση της συγχώνευσης των δύο ως άνω εταιρειών. 5. Παροχή εξουσιοδότησης προς το Διοικητικό Συμβούλιο της εταιρείας για την ρύθμιση όλων των θεμάτων που αφορούν την χορήγηση αδειών και εγκρίσεων από την Επιτροπή Κεφαλαιαγοράς και το Χρηματιστήριο Αθηνών, την κατάρτιση και έκδοση του Ενημερωτικού Δελτίου της εταιρείας για την συγχώνευση με απορρόφηση της εταιρείας SEAFARM IONIAN Α.Ε., την εισαγωγή και διαπραγμάτευση των μετοχών της απορροφώσας μετά την ολοκλήρωση της διαδικασίας συγχώνευσης και κάθε άλλου συναφούς θέματος. 6. Τροποποίηση των όρων του από 18.9.2015 Προγράμματος Έκδοσης Μετατρέψιμου Ομολογιακού Δανείου & Σύμβασης Κάλυψης, Ορισμού Διαχειριστή Πληρωμών και Εκπροσώπου των Ομολογιούχων ποσού €29.466.293, εκδόσεως της Εταιρείας και παροχή εξουσιοδότησης στο Διοικητικό Συμβούλιο να διαπραγματεύεται, συμφωνεί και τροποποιεί, κατά την απόλυτη διακριτική του ευχέρεια, τους όρους του εν λόγω ομολογιακού δανείου πλην του ύψους και του είδους. 7. Έγκριση συμβάσεων κατ' αρ. 23α παρ. 2 του Κ.Ν. 2190/1920 (συμπεριλαμβανομένης της από 14.10.2015 Σύμβασης Εμπράγματης Χρηματοοικονομικής Ασφάλειας, Παροχής Ενεχύρου & Εξασφαλιστικής Εκχώρησης Απαιτήσεων από Σύμβαση Πρακτορείας Επιχειρηματικών Απαιτήσεων μεταξύ της Εταιρείας και της Εθνικής Τράπεζας της Ελλάδος). 8. Διάφορα θέματα και αποφάσεις. Σε περίπτωση μη επίτευξης της απαιτούμενης εκ του Νόμου απαρτίας για τη λήψη απόφασης σε οποιοδήποτε από τα θέματα της ημερήσιας διάταξης, η Α' Επαναληπτική Συνέλευση θα συνέλθει στις 18 Δεκεμβρίου 2015 ημέρα Παρασκευή και ώρα 3.00 μ.μ. στον ίδιο τόπο και χώρο, και η τυχόν Β' Επαναληπτική Συνέλευση, σε περίπτωση εκ νέου μη επίτευξης απαρτίας, στις 29 Δεκεμβρίου ημέρα Τρίτη και ώρα 3.00 μ.μ. στον ίδιο τόπο και χώρο, χωρίς δημοσίευση νεότερης πρόσκλησης. Α. ΔΙΚΑΙΩΜΑ ΣΥΜΜΕΤΟΧΗΣ ΚΑΙ ΨΗΦΟΥ - Στην Έκτακτη Γενική Συνέλευση των μετόχων

της Εταιρείας της 7.12.2015 δικαιούται να συμμετέχει όποιος εμφανίζεται ως μέτοχος στα αρχεία του Συστήματος Άυλων Τίτλων που διαχειρίζεται η ΕΛΛΗΝΙΚΟ ΚΕΝΤΡΙΚΟ ΑΠΟΘΕΤΗΡΙΟ ΤΙΤΛΩΝ ΑΝΩΝΥΜΗ ΕΤΑΙΡΙΑ (ΕΛ.Κ.Α.Τ.), στο οποίο τηρούνται οι κινητές αξίες της Εταιρείας. Η απόδειξη της μετοχικής ιδιότητας γίνεται με την προσκόμιση σχετικής έγγραφης βεβαίωσης του ως άνω φορέα ή εναλλακτικά με απευθείας ηλεκτρονική σύνδεση της Εταιρείας με τα αρχεία του τελευταίου. Η ιδιότητα του μετόχου πρέπει να υφίσταται κατά την 2.12.2015 (Ημερομηνία Καταγραφής), ήτοι κατά την έναρξη της πέμπτης (5ης) ημέρας πριν από την ημέρα συνεδρίασης της Έκτακτης Γενικής Συνέλευσης και η σχετική έγγραφη βεβαίωση ή η ηλεκτρονική πιστοποίηση σχετικά με τη μετοχική ιδιότητα πρέπει να περιέλθει στην Εταιρεία το αργότερο την 4.12.2015. ήτοι την τρίτη (3η) ημέρα πριν από τη συνεδρίαση της ως άνω Έκτακτης Γενικής Συνέλευσης. Για την Α' Επαναληπτική Γενική Συνέλευση της 18.12.2015 η ιδιότητα του Μετόχου πρέπει να υφίσταται κατά την 14.12.2015 (Ημερομηνία Καταγραφής Α' Επαναληπτικής), ήτοι κατά την έναρξη της τέταρτης (4ης) ημέρας πριν από την ημερομηνία συνεδρίασης της Α' Επαναληπτικής Γενικής Συνέλευσης, η δε σχετική έγγραφη βεβαίωση ή η ηλεκτρονική πιστοποίηση σχετικά με τη μετοχική ιδιότητα πρέπει να περιέλθει στην Εταιρεία το αργότερο την 15.12.2015 ήτοι την τρίτη (3η) ημέρα πριν από τη συνεδρίαση της ως άνω Επαναληπτικής Γενικής Συνέλευσης. Για τη Β' Επαναληπτική Γενική Συνέλευση της 29.12.2015 η ιδιότητα του Μετόχου πρέπει να υφίσταται κατά την 25.12.2015 ήτοι κατά την έναρξη της τέταρτης (4ης) ημέρας πριν από την ημερομηνία συνεδρίασης της Β' Επαναληπτικής Γενικής Συνέλευσης, η δε σχετική έγγραφη βεβαίωση ή η ηλεκτρονική πιστοποίηση σχετικά με τη μετοχική ιδιότητα πρέπει να περιέλθει στην Εταιρεία το αργότερο την 26.12.2015 ήτοι την τρίτη (3η) ημέρα πριν από τη συνεδρίαση της ως άνω Επαναληπτικής Γενικής Συνέλευσης. Έναντι της Εταιρείας θεωρείται ότι έχει δικαίωμα συμμετοχής και ψήφου στη Γενική Συνέλευση, μόνο όποιος φέρει την ιδιότητα του μετόχου κατά την αντίστοιχη ημερομηνία καταγραφής. Σε περίπτωση μη συμμόρφωσης προς τις διατάξεις του άρθρου 28α του κ.ν. 2190/1920, ο εν λόγω μέτοχος μετέχει στη Γενική Συνέλευση μόνο μετά από άδεια της. Η άσκηση των εν λόγω δικαιωμάτων (συμμετοχής και ψήφου) δεν προϋποθέτει τη δέσμευση των μετοχών του δικαιούχου, ούτε την πήρση άλλης ανάλογης διαδικασίας, η οποία περιορίζει την δυνατότητα πώλησης και μεταβίβασης αυτών κατά το χρονικό διάστημα που μεσολαβεί ανάμεσα στην ημερομηνία καταγραφής και στη Γενική Συνέλευση. Η δυνατότητα συμμετοχής στη Γενική Συνέλευση με ηλεκτρονικά μέσα χωρίς τη φυσική παρουσία των μετόχων στον τόπο διεξαγωγής της ή η δυνατότητα εξ αποστάσεως συμμετοχής των μετόχων στην ψηφοφορία δεν είναι υλοποιήσιμη. Β. ΔΙΚΑΙΩΜΑΤΑ ΜΕΤΟΧΩΝ ΜΕΙΟΨΗΦΙΑΣ: (α) Με αίτηση μετόχων που εκπροσωπούν το ένα εικοστό (1/20) του καταβεβλημένου μετοχικού κεφαλαίου, το Διοικητικό Συμβούλιο της Εταιρείας υποχρεούται να εγγράψει στην ημερήσια διάταξη της Γενικής Συνέλευσης πρόσθετα θέματα, εάν η σχετική αίτηση περιέλθει στο Διοικητικό Συμβούλιο μέχρι την 22.11.2015 δηλ. δεκαπέντε (15) τουλάχιστον ημέρες πριν από τη Γενική Συνέλευση. Η αίτηση για την εγγραφή πρόσθετων θεμάτων στην ημερήσια διάταξη συνοδεύεται από αιτιολόγηση ή από σχέδιο απόφασης προς έγκριση στη Γενική Συνέλευση και η αναθεωρημένη ημερήσια διάταξη δημοσιοποιείται με τον ίδιο τρόπο όπως η προηγούμενη ημερήσια διάταξη, στις 24.11.2015 δηλ. δεκατρείς (13) ημέρες πριν από την ημερομηνία της Γενικής Συνέλευσης και ταυτόχρονα τίθεται στη διάθεση των μετόχων στην ιστοσελίδα της Εταιρείας, μαζί με την αιτιολόγηση ή το σχέδιο απόφασης που έχει υποβληθεί από τους μετόχους κατά τα προβλεπόμενα στο άρθρο 27 παρ. 3 του Κ.Ν. 2190/1920. (β) Με αίτηση μετόχων που εκπροσωπούν το ένα εικοστό (1/20) του καταβεβλημένου μετοχικού κεφαλαίου, το Διοικητικό Συμβούλιο θέτει στη διάθεση των μετόχων κατά τα οριζόμενα στο άρθρο 27 παρ. 3 του Κ.Ν. 2190/1920, το αργότερο μέχρι την 1.12.2015 ήτοι έξι (6) τουλάχιστον ημέρες πριν από την ημερομηνία της Γενικής Συνέλευσης, σχέδια αποφάσεων για θέματα που έχουν περιληφθεί στη αρχική ή την αναθεωρημένη ημερήσια διάταξη, αν η σχετική αίτηση περιέλθει στο Διοικητικό Συμβούλιο μέχρι την 30.11.2015 δηλ. επτά (7) τουλάχιστον ημέρες πριν από την ημερομηνία της Γενικής Συνέλευσης. (γ) Μετά από αίτηση οποιουδήποτε μετόχου που υποβάλλεται στην Εταιρεία μέχρι την 1.12.2015 δηλ. πέντε (5) τουλάχιστον πλήρεις ημέρες πριν από τη Γενική Συνέλευση της 7.12.2015 το Διοικητικό Συμβούλιο υποχρεούται να παρέχει στη Γενική Συνέλευση τις αιτούμενες συγκεκριμένες πληροφορίες για τις υποθέσεις της Εταιρείας, στο μέτρο που αυτές είναι χρήσιμες για την πραγματική εκτίμηση των θεμάτων της ημερήσιας διάταξης. Το Διοικητικό Συμβούλιο μπορεί να αρνηθεί την παροχή των πληροφοριών για αποχρώντα ουσιώδη λόγο, ο οποίος αναγράφεται στα πρακτικά. Το Διοικητικό Συμβούλιο μπορεί να απαντήσει ενιαία σε αιτήσεις μετόχων με το ίδιο περιεχόμενο. Υποχρέωση παροχής πληροφοριών δεν υφίσταται όταν οι σχετικές πληροφορίες διατίθενται ήδη στην ιστοσελίδα της Εταιρείας, ιδίως με τη μορφή ερωτήσεων και απαντήσεων. (δ) Μετά από αίτηση μετόχων που εκπροσωπούν το ένα εικοστό (1/20) του καταβεβλημένου μετοχικού κεφαλαίου, το Διοικητικό Συμβούλιο υποχρεούται να ανακοινώνει στη Γενική Συνέλευση, εφόσον είναι τακτική, τα ποσά που κατά την τελευταία διετία, καταβλήθηκαν σε κάθε μέλος του Διοικητικού Συμβουλίου ή τους διευθυντές της εταιρείας, καθώς και κάθε παροχή προς τα πρόσωπα αυτά από οποιαδήποτε αιτία ή σύμβαση με αυτούς. Το Διοικητικό Συμβούλιο μπορεί να αρνηθεί την παροχή των πληροφοριών για ουσιώδη αποχρώντα λόγο, ο οποίος αναγράφεται στα πρακτικά. Τέτοιος λόγος μπορεί να είναι, κατά τις περιστάσεις, η εκπροσώπηση των αιτούντων μετόχων στο Διοικητικό Συμβούλιο σύμφωνα με τις παραγράφους 3 ή 6 του άρθρου 18 του Κ.Ν.2190/1920. (ε) Μετά από αίτηση μετόχων που εκπροσωπούν το ένα πέμπτο (1/5) του καταβεβλημένου μετοχικού κεφαλαίου η οποία υποβάλλεται στην Εταιρεία μέχρι την 1.12.2015 δηλ. πέντε (5) τουλάχιστον πλήρεις ημέρες πριν από τη Γενική Συνέλευση της 7.12.2015 το Διοικητικό Συμβούλιο υποχρεούται να παρέχει στη Γενική Συνέλευση πληροφορίες για την πορεία των εταιρικών υποθέσεων και την περιουσιακή κατάσταση της Εταιρείας. Το Διοικητικό Συμβούλιο μπορεί να αρνηθεί την παροχή των πληροφοριών για αποχρώντα ουσιώδη λόγο, ο οποίος αναγράφεται στα πρακτικά. Αντίστοιχες προθεσμίες για τυχόν άσκηση δικαιωμάτων μειοψηφίας των μετόχων ισχύουν και σε περίπτωση Επαναληπτικών Γενικών Συνελεύσεων. Σε όλες τις ανωτέρω αναφερόμενες περιπτώσεις οι αιτούντες μέτοχοι οφείλουν να αποδεικνύουν τη μετοχική τους ιδιότητα και τον αριθμό των μετοχών που κατέχουν κατά την άσκηση του σχετικού δικαιώματος. Τέτοια απόδειξη αποτελεί και η προσκόμιση βεβαίωσης από τον φορέα στον οποίο τηρούνται οι οικείες κινητές αξίες ή η πιστοποίηση της μετοχικής ιδιότητας με απευθείας ηλεκτρονική σύνδεση φορέα και Εταιρείας. Γ. ΣΥΜΜΕΤΟΧΗ ΜΕΣΩ ΑΝΤΙΠΡΟΣΩΠΟΥ - Κάθε μέτοχος δύναται να λάβει μέρος και να ψηφίσει είτε αυτοπροσώπως, είτε με αντιπρόσωπο υπογράφοντας σχετική εξουσιοδότηση. Κάθε μέτοχος μπορεί να διορίζει μέχρι τρεις (3) αντιπρόσωπους. Νομικά πρόσωπα μετέχουν στη Γενική Συνέλευση ορίζοντας ως εκπροσώπους τους μέχρι τρία (3) φυσικά πρόσωπα. Ωστόσο, αν ο μέτοχος κατέχει μετοχές, οι οποίες εμφανίζονται σε περισσότερους του ενός λογαριασμούς αξιών, ο περιορισμός αυτός δεν εμποδίζει το μέτοχο να ορίζει διαφορετικούς αντιπρόσωπους για τις μετοχές που εμφανίζονται στον κάθε λογαριασμό αξιών σε σχέση με τη Γενική Συνέλευση. Αντιπρόσωπος που ενεργεί για περισσότερους μετόχους μπορεί να ψηφίζει διαφορετικά για κάθε μέτοχο. Ο αντιπρόσωπος μετόχου υποχρεούται να γνωστοποιεί στην Εταιρεία, πριν από την έναρξη της συνεδρίασης της Γενικής Συνέλευσης, κάθε συγκεκριμένο γεγονός, το οποίο μπορεί να είναι χρήσιμο στους μετόχους για την αξιολόγηση του κινδύνου να εξυπηρετήσει ο αντιπρόσωπος άλλα συμφέροντα πλην των συμφερόντων του μετόχου. Κατά την έννοια της παρούσας παραγράφου, μπορεί να προκύπτει σύγκρουση συμφερόντων ιδίως όταν ο αντιπρόσωπος: α) είναι μέτοχος που ασκεί τον έλεγχο της Εταιρείας ή είναι άλλο νομικό πρόσωπο ή οντότητα η οποία ελέγχεται από το μέτοχο αυτόν, β) είναι μέλος του Διοικητικού Συμβουλίου ή της εν γένει διοίκησης της Εταιρείας ή μετόχου που ασκεί τον έλεγχο της Εταιρείας, ή άλλο νομικού προσώπου ή οντότητας που ελέγχεται από μέτοχο ο οποίος ασκεί τον έλεγχο της Εταιρείας, γ) είναι υπάλληλος ή ορκωτός ελεγκτής της Εταιρείας ή μετόχου που ασκεί τον έλεγχο της

Εταιρείας, ή άλλου νομικού προσώπου ή οντότητας που ελέγχεται από μέτοχο, ο οποίος ασκεί τον έλεγχο της Εταιρείας, δ) είναι σύζυγος ή συγγενής πρώτου βαθμού με ένα από τα φυσικά πρόσωπα που αναφέρονται στις περιπτώσεις (α) έως (γ). Ο διορισμός και η ανάκληση αντιπροσώπου του μετόχου γίνεται εγγράφως και κοινοποιείται στην Εταιρεία με τους ίδιους τύπους, τουλάχιστον τρεις (3) ημέρες πριν από την ημερομηνία συνεδρίασης της Γενικής Συνέλευσης. Η Εταιρεία έχει καταστήσει διαθέσιμο στην ιστοσελίδα της (www.nireus.com) το έντυπο που χρησιμοποιεί για το διορισμό αντιπροσώπου, το οποίο μπορεί επίσης να ζητηθεί από τα Γραφεία της Εταιρείας (τηλ. 210-6698335). Το εν λόγω έντυπο κατατίθεται συμπληρωμένο και υπογεγραμμένο από το μέτοχο στα Γραφεία της Εταιρείας, στη διεύθυνση 1ο χλμ Λεωφόρου Κορωπίου Βάρης και Δημοκρίτου ή αποστέλλεται τηλεομοιοτυπικώς στο fax: 210 6626804, Υπόψη και Κωσσοβού τρεις (3) τουλάχιστον ημέρες πριν από την ημερομηνία της Γενικής Συνέλευσης. Ο δικαιούχος καλείται να μεριμνά για την επιβεβαίωση της επιτυχούς αποστολής του εντύπου διορισμού αντιπροσώπου και παραλαβής του από την Εταιρεία καλώντας στο τηλ. 210 66 98 335. Δ. ΔΙΑΘΕΣΙΜΑ ΕΓΓΡΑΦΑ ΚΑΙ ΠΛΗΡΟΦΟΡΙΕΣ: Οι πληροφορίες του άρθρου 27 παρ. 3 του κ.ν. 2190/1920 συμπεριλαμβανομένης της πρόσκλησης για σύγκληση της Γενικής Συνέλευσης, του εντύπου διορισμού αντιπροσώπου και των σχεδίων απόφασης για τα θέματα της ημερήσιας διάταξης, καθώς και των δικαιωμάτων των μετόχων, διατίθενται σε ηλεκτρονική μορφή στην ιστοσελίδα της Εταιρείας www.nireus.com. Ε. ΑΡΙΘΜΟΣ ΜΕΤΟΧΩΝ ΚΑΙ ΔΙΚΑΙΩΜΑΤΑ ΨΗΦΟΥ - Η Ανώνυμη Εταιρεία με την επωνυμία "ΝΗΡΕΥΣ ΙΧΘΥΟΚΑΛΛΙΕΡΓΕΙΕΣ ΑΝΩΝΥΜΗ ΕΤΑΙΡΕΙΑ" και το διακριτικό τίτλο "ΝΗΡΕΥΣ Α.Ε." (εφεξής η "Εταιρεία"), σε εφαρμογή του στοιχείου (β) της παρ. 3 του άρθρου 27 του Κ.Ν. 2190/1920 όπως ισχύει, γνωστοποιεί ότι ο συνολικός αριθμός των μετόχων και των ισάριθμων δικαιωμάτων ψήφου της Εταιρείας στις 16.11.2015 ημερομηνία δημοσίευσης της Πρόσκλησης των μετόχων της εταιρείας σε Έκτακτη Γενική Συνέλευση την 7.12.2015 στο Ημερήσιο Δελτίο του Χρηματιστηρίου Αθηνών, ανέρχεται σε 63.697.153 εκ των οποίων 22.390 είναι ίδιες μετοχές. Σημειώνεται ότι μετά την από 4/5/2015 απόφαση της Γενικής Συνέλευσης της εταιρείας και την από 2/10/2015 πιστοποίηση της αύξησης του μετοχικού κεφαλαίου οι μετοχές της εταιρείας ανέρχονται σε 259.030.486, πλην όμως οι νέες μετοχές (195.333.333) δεν έχουν πιστωθεί ακόμα στις μερίδες των μετόχων.

ΔΗΜΟΣΙΑ ΕΠΙΧΕΙΡΗΣΗ ΗΛΕΚΤΡΙΣΜΟΥ Α.Ε.

Έκτακτη Γενική Συνέλευση στα Γραφεία της Εταιρείας στην Αθήνα (Χαλκοκονδύλη 30, 6ος όροφος), στις **07/12/2015**, ημέρα Δευτέρα και ώρα **11.00 π.μ.** για συζήτηση και λήψη αποφάσεων επί των παρακάτω θεμάτων της Ημερήσιας Διάταξης: ΘΕΜΑ ΠΡΩΤΟ: Εκλογή δύο (2) Μελών του Διοικητικού Συμβουλίου λόγω λήξεως της θητείας ισάριθμων Μελών του. ΘΕΜΑ ΔΕΥΤΕΡΟ: Συμμόρφωση με το Ν. 4336/2015 για κατάργηση της έκπτωσης 20% στα Τιμολόγια Υψηλής Τάσης. – Έγκριση νέων Τιμολογίων Υψηλής Τάσης. ΘΕΜΑ ΤΡΙΤΟ: Διάθεση ποσού που αντιστοιχεί στη χορήγηση τροφοΐου στο Προσωπικό της Επιχείρησης, σύμφωνα με την από 27.2.2015 ΕΣΣΕ Προσωπικού ΔΕΗ Α.Ε., για την αντιμετώπιση της ανθρωπιστικής κρίσης και για τη σίτιση των παιδιών στα σχολεία. ΘΕΜΑ ΤΕΤΑΡΤΟ: Ανακοινώσεις και άλλα θέματα. ΔΙΚΑΙΩΜΑ ΣΥΜΜΕΤΟΧΗΣ ΣΤΗ ΓΕΝΙΚΗ ΣΥΝΕΛΕΥΣΗ: Στη Συνέλευση αυτή έχουν δικαίωμα να λάβουν μέρος και να ψηφίσουν Μέτοχοι, οι οποίοι θα είναι εγγεγραμμένοι κατά την έναρξη της 2ης Δεκεμβρίου 2015, ημέρας Τετάρτης, (5η ημέρα προ έναρξης της Γενικής Συνέλευσης - Ημερομηνία Καταγραφής) στο αρχείο μετόχων της ΔΕΗ, που τηρείται ηλεκτρονικά στην εταιρεία "Ελληνικά Χρηματιστήρια Ανώνυμη Εταιρεία Συμμετοχών, Εκκαθάρισης Διακανονισμού & Καταχώρησης" (ΕΧΑΕ), χωρίς να απαιτείται δέσμευση των μετόχων τους. Κάθε κοινή μετοχή έχει δικαίωμα μίας ψήφου. Η απόδειξη της μετοχικής ιδιότητας γίνεται με την προσκόμιση σχετικής έγγραφης βεβαίωσης του ως άνω φορέα ή, εναλλακτικά, με απευθείας ηλεκτρονική σύνδεση της εταιρείας με τα αρχεία του τελευταίου. Η ιδιότητα του μετόχου πρέπει να υφίσταται κατά την έναρξη της 2ης Δεκεμβρίου 2015, ημέρας Τετάρτης (Ημερομηνία Καταγραφής), και η σχετική έγγραφη βεβαίωση ή η ηλεκτρονική πιστοποίηση σχετικά με τη μετοχική ιδιότητα πρέπει να περιέλθει στην Εταιρεία το αργότερο την 4η Δεκεμβρίου 2015, ημέρα Παρασκευή, ήτοι, την (3η) ημέρα πριν από τη συνεδρίαση της Γενικής Συνέλευσης. Έναντι της Εταιρείας θεωρείται ότι έχει δικαίωμα συμμετοχής και ψήφου στη Γενική Συνέλευση μόνον όποιος φέρει την ιδιότητα του μετόχου κατά την ανωτέρω Ημερομηνία Καταγραφής. Σε περίπτωση μη συμμόρφωσης προς τις διατάξεις του άρθρου 28α του Κ.Ν. 2190/1920, ως ισχύει, ο εν λόγω μέτοχος μετέχει στη Γενική Συνέλευση μόνο μετά από άδεια της ΔΙΑΔΙΚΑΣΙΑ ΓΙΑ ΤΗΝ ΑΣΚΗΣΗ ΔΙΚΑΙΩΜΑΤΟΣ ΨΗΦΟΥ ΜΕΣΩ ΑΝΤΙΠΡΟΣΩΠΟΥ - Οι Μέτοχοι που επιθυμούν να συμμετάσχουν στην Έκτακτη Γενική Συνέλευση (ΕΓΣ) μέσω πληρεξουσίου/ων αντιπροσώπου/ων, οφείλουν να αποστείλουν τη σχετική εξουσιοδότηση αντιπροσώπησης, που είναι διαθέσιμη στην ιστοσελίδα της Εταιρείας www.dei.gr, στην Υπηρεσία Ανακοινώσεων & Μετόχων (Οδός Χαλκοκονδύλη, αριθ. 30, Αθήνα 104 32 - 5ος όροφος, γραφείο 512), το αργότερο την 4η Δεκεμβρίου 2015, ημέρα Παρασκευή, ήτοι, την (3η) ημέρα πριν από τη συνεδρίαση της Γενικής Συνέλευσης. Κάθε μέτοχος μπορεί να διορίζει μέχρι τρεις (3) αντιπροσώπους. Ωστόσο, αν ο μέτοχος κατέχει μετοχές της Εταιρείας, οι οποίες εμφανίζονται σε περισσότερους του ενός λογαριασμούς αξιών, ο περιορισμός αυτός δεν εμποδίζει τον μέτοχο να ορίζει διαφορετικούς αντιπροσώπους για τις εταιρείες που εμφανίζονται στον κάθε λογαριασμό αξιών σε σχέση με τη Γενική Συνέλευση. Αντιπρόσωπος που ενεργεί για περισσότερους μετόχους μπορεί να ψηφίζει διαφορετικά για κάθε μέτοχο. Ο αντιπρόσωπος μετόχου υποχρεούται να γνωστοποιεί στην Εταιρεία, πριν από την έναρξη της συνεδρίασης της Γενικής Συνέλευσης, κάθε συγκεκριμένο γεγονός, το οποίο μπορεί να είναι χρήσιμο στους μετόχους για την αξιολόγηση του κινδύνου να εξυπηρετήσει ο αντιπρόσωπος άλλα συμφέροντα πλην των συμφερόντων του μετόχου. Κατά την έννοια της παρούσας παραγράφου, μπορεί να προκύπτει σύγκρουση συμφερόντων ιδίως όταν ο αντιπρόσωπος: α) είναι μέτοχος που ασκεί τον έλεγχο της Εταιρείας ή είναι άλλο νομικό πρόσωπο ή οντότητα η οποία ελέγχεται από το μέτοχο αυτόν, β) είναι Μέλος του Διοικητικού Συμβουλίου ή της εν γένει Διοίκησης της Εταιρείας ή μετόχου που ασκεί τον έλεγχο της Εταιρείας, ή άλλου νομικού προσώπου ή οντότητας που ελέγχεται από μέτοχο ο οποίος ασκεί τον έλεγχο της Εταιρείας, ή άλλου νομικού προσώπου ή οντότητας που ελέγχεται από μέτοχο, ο οποίος ασκεί τον έλεγχο της Εταιρείας, δ) είναι σύζυγος ή συγγενής πρώτου βαθμού με ένα από τα φυσικά πρόσωπα που αναφέρονται στις περιπτώσεις (α) έως (γ). Ο διορισμός και η ανάκληση αντιπροσώπου του μετόχου γίνεται εγγράφως και κοινοποιείται στην Εταιρεία εγγράφως, τουλάχιστον τρεις (3) ημέρες πριν από την ημερομηνία συνεδρίασης της Γενικής Συνέλευσης. Ο δικαιούχος καλείται να μεριμνά για την επιβεβαίωση της επιτυχούς αποστολής της εξουσιοδότησης αντιπροσώπησης και της παραλαβής της από την Εταιρεία, καλώντας στα τηλέφωνα: 210 5230951, 210 5293207, 210 5293245. Κάθε δικαιούχος (μέτοχος/αντιπρόσωπος) θα πρέπει να φέρει ταυτότητα για να εισέλθει στη Γενική Συνέλευση. Σε περίπτωση που ο μέτοχος είναι νομικό πρόσωπο και δεν έχει εξουσιοδοτήσει κατά την ως άνω διαδικασία αντιπρόσωπο/ους, ο νόμιμος εκπρόσωπος του μετόχου αυτού πρέπει, επιπλέον της ταυτότητας, να φέρει μαζί του τα σχετικά με τη νομιμοποίησή του έγγραφα, προκειμένου να συμμετάσχει στη Γενική Συνέλευση. ΔΙΚΑΙΩΜΑΤΑ ΜΕΙΟΨΗΦΙΑΣ ΤΩΝ ΜΕΤΟΧΩΝ - Σε σχέση με την ανωτέρω Έκτακτη Γενική Συνέλευση οι Μέτοχοι της Εταιρείας έχουν και τα εξής δικαιώματα, τα οποία μπορούν να ασκήσουν εντός των προθεσμιών που αναφέρονται ανά δικαίωμα κάτωθι: α) Εφόσον εκπροσωπούν τουλάχιστον το ένα εικοστό (1/20) του καταβεβλημένου μετοχικού κεφαλαίου, μπορούν με αίτησή τους, η οποία πρέπει να περιέλθει στο Διοικητικό Συμβούλιο δέκα πέντε (15) τουλάχιστον ημέρες πριν από τη Γενική Συνέλευση, να ζητήσουν από το Διοικητικό Συμβούλιο να εγγράψει στην ημερήσια διάταξη της Έκτακτης Γενικής Συνέλευσης, πρόσθετα θέματα. Η αίτηση πρέπει να συνοδεύεται από αιτιολόγηση ή από σχέδιο απόφασης προς έγκριση στη Γενική Συνέλευση. β) Εφόσον εκπροσωπούν τουλάχιστον το

ένα εικοστό (1/20) του καταβεβλημένου μετοχικού κεφαλαίου, μπορούν με αίτησή τους, η οποία πρέπει να περιέλθει στο Διοικητικό Συμβούλιο επτά (7) τουλάχιστον ημέρες πριν από τη Γενική Συνέλευση, να ζητήσουν από το Διοικητικό Συμβούλιο να θέσει στη διάθεση των μετόχων με ανάρτηση στην ιστοσελίδα της εταιρείας (www.dei.gr), τουλάχιστον έξι (6) ημέρες πριν την ημερομηνία της Γενικής Συνέλευσης, σχέδια απόφασης για τα θέματα που έχουν περιληφθεί στην αρχική ή την αναθεωρημένη ημερήσια διάταξη. γ) Με αίτησή τους που υποβάλλεται στην εταιρεία πέντε (5) τουλάχιστον πλήρεις ημέρες πριν από τη Γενική Συνέλευση, μπορούν να ζητήσουν από το Διοικητικό Συμβούλιο να παράσχει στη Γενική Συνέλευση τις αιτούμενες συγκεκριμένες πληροφορίες για τις υποθέσεις της εταιρείας, στο μέτρο που αυτές είναι χρήσιμες για την πραγματική εκτίμηση των θεμάτων της ημερήσιας διάταξης. δ) Εφόσον εκπροσωπούν το ένα πέμπτο (1/5) του καταβεβλημένου μετοχικού κεφαλαίου, μπορούν με αίτησή τους, η οποία υποβάλλεται στην εταιρεία πέντε (5) τουλάχιστον ημέρες πριν από τη Γενική Συνέλευση, να ζητήσουν από το Διοικητικό Συμβούλιο να παράσχει στη Γενική Συνέλευση πληροφορίες για την πορεία των εταιρικών υποθέσεων και την περιουσιακή κατάσταση της Εταιρείας. ΔΙΑΘΕΣΙΜΑ ΕΓΓΡΑΦΑ ΚΑΙ ΠΛΗΡΟΦΟΡΙΕΣ - Στην ιστοσελίδα της εταιρείας www.dei.gr αναρτώνται ή θα αναρτηθούν, σύμφωνα με το νόμο και το Καταστατικό, η παρούσα Πρόσκληση των μετόχων, έντυπο εξουσιοδότησης-αντιπροσωπείας, ο συνολικός αριθμός των μετόχων και των δικαιωμάτων ψήφου που υφίστανται κατά την ημερομηνία της παρούσας καθώς και τυχόν έγγραφα που προβλέπονται στο άρθρο 27 παρ. 3 περιπτώσεις γ' και δ' του Κ.Ν. 2190/1920, ως ισχύει. Το πλήρες κείμενο των εγγράφων που πρόκειται να υποβληθούν στη Γενική Συνέλευση, καθώς και των σχεδίων αποφάσεων (άρθρο 27 παρ. 3 περιπτώσεις γ' και δ' του Κ.Ν. 2190/1920) θα διατίθεται σε έγχαρτη μορφή στα γραφεία της Εταιρείας στην Αθήνα (Χαλκοκονδύλη, αριθ. 30). Σε περίπτωση μη επίτευξης απαρτίας κατά την ως άνω ημερομηνία, καλούνται και πάλι οι Μέτοχοι, σύμφωνα με το άρθρο 29 παρ. 2 του Κ.Ν. 2190/1920, ως ισχύει, σε επαναληπτική Έκτακτη Γενική Συνέλευση, στα Γραφεία της Εταιρείας (Χαλκοκονδύλη 30 - 6ος όροφος), στις 18 Δεκεμβρίου 2015, ημέρα Παρασκευή, και ώρα 11:00' π.μ., με τα ίδια ως άνω θέματα Ημερήσιας Διάταξης. Στην Επαναληπτική αυτή Συνέλευση έχουν δικαίωμα να λάβουν μέρος και να ψηφίσουν Μέτοχοι, οι οποίοι θα είναι εγγεγραμμένοι κατά την έναρξη της 14ης Δεκεμβρίου 2015, ημέρας Δευτέρας, ήτοι, την (4η) ημέρα προ έναρξης της Γενικής Συνέλευσης - Ημερομηνία Καταγραφής επαναληπτικών Γενικών Συνελεύσεων στο αρχείο μετόχων της ΔΕΗ που τηρείται ηλεκτρονικά στην εταιρεία «ΕΧΑΕ», χωρίς να απαιτείται δέσμευση των μετοχών τους. Η σχετική έγγραφη βεβαίωση ή η ηλεκτρονική πιστοποίηση σχετικά με τη μετοχική ιδιότητα πρέπει να περιέλθει στην Εταιρεία το αργότερο την 15η Δεκεμβρίου 2015, ημέρα Τρίτη, ήτοι, την (3η) ημέρα πριν από τη συνεδρίαση της επαναληπτικής Γενικής Συνέλευσης.

ΕΛΛ. ΒΙΟΜ. ΖΑΧΑΡΗΣ Α.Ε.

Τακτική Γενική Συνέλευση, στις **09/12/2015**, ημέρα Τετάρτη και ώρα **11:00 π.μ.**, στο Ξενοδοχείο PORTO PALACE, 26ης Οκτωβρίου 65, Θεσσαλονίκη, με ΘΕΜΑΤΑ ΗΜΕΡΗΣΙΑΣ ΔΙΑΤΑΞΗΣ: 1. Υποβολή προς έγκριση των Ετήσιων Ενοποιημένων και Εταιρικών Οικονομικών Καταστάσεων της εταιρικής χρήσης από 01.07.2014 έως 30.06.2015, οι οποίες καταρτίστηκαν σύμφωνα με τα Διεθνή Λογιστικά Πρότυπα, μαζί με την επ' αυτών Έκθεση του Διοικητικού Συμβουλίου, τις Σημειώσεις επί των Οικονομικών Καταστάσεων και την Έκθεση Ελέγχου των Ορκωτών Ελεγκτών Λογιστών. 2. Απαλλαγή των μελών του Διοικητικού Συμβουλίου και των ελεγκτών από κάθε ευθύνη αποζημίωσης για τα πεπραγμένα της χρήσης 01.07.2014 έως 30.06.2015. 3. Έγκριση αμοιβών μελών Διοικητικού Συμβουλίου για την χρήση 01.07.2014 έως 30.06.2015 και καθορισμός αυτών για την επόμενη χρήση. 4. Ανανέωση Ασφαλιστηρίου Αστικής Ευθύνης μελών Διοικητικού Συμβουλίου και Διευθυντικών Στελεχών. 5. Εκλογή Ελεγκτικής Εταιρείας για τον έλεγχο των οικονομικών καταστάσεων της χρήσης 01.07.2015 έως 30.06.2016 και προσδιορισμός της αμοιβής αυτής. 6. Ορισμός ανεξαρτήτων μελών. 7. Ορισμός μελών Επιτροπής Ελέγχου. 8. Διάφορα-Επικυρώσεις-Ανακοινώσεις. Σε περίπτωση μη επίτευξης της απαιτούμενης εκ του νόμου απαρτίας για την λήψη απόφασης επί των θεμάτων της ημερήσιας διάταξης, η τυχόν Α' Επαναληπτική Τακτική Γενική Συνέλευση θα συνέλθει την 21 Δεκεμβρίου 2015, ημέρα Δευτέρα και ώρα 11:00 π.μ. στον ίδιο χώρο, με τα ίδια θέματα ημερήσιας διάταξης. Σύμφωνα με τα άρθρα 26 παρ. 2β και 28α του κ.ν. 2190/1920, όπως ισχύουν μετά την τροποποίησή τους από τα άρθρα 3 και 6 του ν. 3884/2010, η Εταιρεία ενημερώνει τους μετόχους για τα ακόλουθα: Α. ΔΙΚΑΙΩΜΑ ΣΥΜΜΕΤΟΧΗΣ ΚΑΙ ΨΗΦΟΥ: Στην Τακτική Γενική Συνέλευση δικαιούται να συμμετάσχει όποιος εμφανίζεται ως μέτοχος στα αρχεία του Συστήματος Άυλων Τίτλων που διαχειρίζεται η «Ελληνικά Χρηματιστήρια Α.Ε.» (Ε.Χ.Α.Ε.), στο οποίο τηρούνται οι κινητές αξίες (μετοχές) της Εταιρείας. Η απόδειξη της μετοχικής ιδιότητας γίνεται με την προσκόμιση σχετικής έγγραφης βεβαίωσης του ως άνω φορέα ή εναλλακτικά, με απευθείας ηλεκτρονική σύνδεση της Εταιρείας με τα αρχεία του εν λόγω φορέα. Η ιδιότητα του μετόχου πρέπει να υφίσταται κατά την 04.12.2015 (ημερομηνία καταγραφής) ήτοι κατά την έναρξη της πέμπτης (5ης) ημέρας πριν από την ημέρα συνεδρίασης της Γενικής Συνέλευσης της 09.12.2015, και η σχετική βεβαίωση ή η ηλεκτρονική πιστοποίηση σχετικά με την μετοχική ιδιότητα πρέπει να περιέλθει στην Εταιρεία το αργότερο την 06.12.2015, ήτοι την τρίτη (3η) ημέρα πριν από τη συνεδρίαση της Γενικής Συνέλευσης. Για την Α' Επαναληπτική Γενική Συνέλευση η ιδιότητα του μετόχου πρέπει να υφίσταται κατά την έναρξη της 17.12.2015 (ημερομηνία καταγραφής Α' Επαναληπτικής Γενικής Συνέλευσης), ήτοι της τέταρτης (4ης) ημέρας πριν από την ημερομηνία συνεδρίασης της Α' Επαναληπτικής Γενικής Συνέλευσης της 21.12.2015, η δε σχετική έγγραφη βεβαίωση ή η ηλεκτρονική πιστοποίηση σχετικά με την μετοχική ιδιότητα πρέπει να περιέλθει στην Εταιρεία το αργότερο την 18.12.2015, ήτοι την τρίτη (3η) ημέρα πριν από την συνεδρίαση της ως άνω Γενικής Συνέλευσης. Έναντι της Εταιρείας θεωρείται ότι έχει δικαίωμα συμμετοχής και ψήφου στη Γενική Συνέλευση μόνον όποιος φέρει την ιδιότητα του μετόχου κατά την αντίστοιχη ημερομηνία καταγραφής. Σε περίπτωση μη συμμόρφωσης προς τις διατάξεις του άρθρου 28α του κ.ν. 2190/1920, ο εν λόγω μέτοχος μετέχει στη Γενική Συνέλευση μόνο μετά από άδεια της. Σημειώνεται ότι η άσκηση των εν λόγω δικαιωμάτων (συμμετοχής και ψήφου) δεν προϋποθέτει την δέσμευση των μετοχών του δικαιούχου ούτε την τήρηση άλλης ανάλογης διαδικασίας, η οποία περιορίζει την δυνατότητα πώλησης και μεταβίβασης αυτών κατά το χρονικό διάστημα που μεσολαβεί ανάμεσα στην ημερομηνία καταγραφής και στην ημερομηνία της Γενικής Συνέλευσης. Β. ΔΙΚΑΙΩΜΑΤΑ ΜΕΙΟΨΗΦΙΑΣ ΤΩΝ ΜΕΤΟΧΩΝ: (α) Με αίτηση μετόχων που εκπροσωπούν το ένα εικοστό (1/20) του καταβεβλημένου μετοχικού κεφαλαίου, το Διοικητικό Συμβούλιο της Εταιρείας υποχρεούται να εγγράψει στην ημερήσια διάταξη της Γενικής Συνέλευσης πρόσθετα θέματα, εάν η σχετική αίτηση περιέλθει στο Διοικητικό Συμβούλιο μέχρι την 24.11.2015 δηλ. δέκα πέντε (15) τουλάχιστον ημέρες πριν από τη Τακτική Γενική Συνέλευση. Η αίτηση για την εγγραφή πρόσθετων θεμάτων στην ημερήσια διάταξη συνοδεύεται από αιτιολόγηση ή από σχέδιο απόφασης προς έγκριση στη Γενική Συνέλευση και η αναθεωρημένη ημερήσια διάταξη δημοσιοποιείται με τον ίδιο τρόπο όπως η προηγούμενη ημερήσια διάταξη, στις 26.11.2015, δηλ. δέκα τρεις (13) ημέρες πριν από την ημερομηνία της Γενικής Συνέλευσης και αυτόχρονα τίθεται στη διάθεση των μετόχων στην ιστοσελίδα της Εταιρείας www.ebz.gr, μαζί με την αιτιολόγηση ή το σχέδιο απόφασης που έχει υποβληθεί από τους μετόχους κατά τα προβλεπόμενα στο άρθρο 27 παρ. 3 του κ.ν. 2190/1920. (β) Με αίτηση μετόχων που εκπροσωπούν το ένα εικοστό (1/20) του καταβεβλημένου μετοχικού κεφαλαίου, το Διοικητικό Συμβούλιο θέτει στη διάθεση των μετόχων κατά τα οριζόμενα στο άρθρο 27 παρ. 3 του κ.ν. 2190/1920, το αργότερο μέχρι την 03.12.2015, ήτοι έξι (6) τουλάχιστον ημέρες πριν από την ημερομηνία της Γενικής Συνέλευσης, σχέδια αποφάσεων για θέματα που έχουν περιληφθεί στην αρχική ή την αναθεωρημένη ημερήσια διάταξη, αν η σχετική αίτηση περιέλθει στο Διοικητικό Συμβούλιο μέχρι την 02.12.2015, δηλ. επτά (7) τουλάχιστον ημέρες πριν από την ημερομηνία της Γενικής Συνέλευσης. (γ) Μετά από αίτηση οποιουδήποτε μετόχου που υποβάλλεται στην Εταιρεία μέχρι

τις 03.12.2015, δηλ. πέντε (5) τουλάχιστον πλήρεις ημέρες πριν από τη Γενική Συνέλευση, το Διοικητικό Συμβούλιο υποχρεούται να παρέχει στη Γενική Συνέλευση τις απαιτούμενες συγκεκριμένες πληροφορίες για τις υποθέσεις της Εταιρείας, στο μέτρο που αυτές είναι χρήσιμες για την πραγματική εκτίμηση των θεμάτων της ημερήσιας διάταξης. Το Διοικητικό Συμβούλιο μπορεί να απαντήσει ενιάσει αιτήσεις μετόχων με το ίδιο περιεχόμενο. Υποχρέωση παροχής πληροφοριών δεν υφίσταται όταν οι σχετικές πληροφορίες διατίθενται ήδη στην ιστοσελίδα της Εταιρείας, ιδίως με την μορφή ερωτήσεων και απαντήσεων. Επίσης, με αίτηση μετόχων που εκπροσωπούν το ένα εικοστό (1/20) του καταβεβλημένου μετοχικού κεφαλαίου, το Διοικητικό Συμβούλιο υποχρεούται να ανακοινώνει στη γενική συνέλευση τα ποσά που, κατά την τελευταία διετία, καταβλήθηκαν σε κάθε μέλος του Διοικητικού Συμβουλίου ή τους Διευθυντές της εταιρείας, καθώς και κάθε παροχή προς τα πρόσωπα αυτά από οποιαδήποτε αιτία ή σύμβαση της εταιρείας με αυτούς. Σε όλες τις ανωτέρω περιπτώσεις το Διοικητικό Συμβούλιο μπορεί να αρνηθεί την παροχή των πληροφοριών για αποχρώντα ουσιώδη λόγο, ο οποίος αναγράφεται στα πρακτικά. (δ) Μετά από αίτηση μετόχων που εκπροσωπούν το ένα πέμπτο (1/5) του καταβεβλημένου μετοχικού κεφαλαίου, η οποία υποβάλλεται στην Εταιρεία μέχρι τις 03.12.2015, δηλ. πέντε (5) τουλάχιστον πλήρεις ημέρες πριν από τη Γενική Συνέλευση, το Διοικητικό Συμβούλιο υποχρεούται να παρέχει στη Γενική Συνέλευση πληροφορίες για την πορεία των εταιρικών υποθέσεων και την περιουσιακή κατάσταση της Εταιρείας. Το Διοικητικό Συμβούλιο μπορεί να αρνηθεί την παροχή των πληροφοριών για αποχρώντα ουσιώδη λόγο, ο οποίος αναγράφεται στα πρακτικά. Αντίστοιχες προθεσμίες για τυχόν άσκηση δικαιωμάτων μειοψηφίας των μετόχων ισχύουν και σε περίπτωση Επαναληπτικών Γενικών Συνελεύσεων. Σε όλες τις ανωτέρω αναφερόμενες περιπτώσεις οι αιτούντες μέτοχοι οφείλουν να αποδεικνύουν τη μετοχική τους ιδιότητα και τον αριθμό των μετοχών που κατέχουν κατά την άσκηση του σχετικού δικαιώματος. Τέτοια απόδειξη αποτελεί και η προσκόμιση βεβαίωσης από τον φορέα στον οποίο τηρούνται οι οικείες κινητές αξίες ή η πιστοποίηση της μετοχικής ιδιότητας με απευθείας ηλεκτρονική σύνδεση φορέα και Εταιρείας. Γ. ΔΙΑΔΙΚΑΣΙΑ ΓΙΑ ΤΗΝ ΑΣΚΗΣΗ ΔΙΚΑΙΩΜΑΤΟΣ ΨΗΦΟΥ ΜΕΣΩ ΑΝΤΙΠΡΟΣΩΠΟΥ: Ο μέτοχος συμμετέχει στη Γενική Συνέλευση και ψηφίζει είτε αυτοπροσώπως είτε μέσω αντιπροσώπων. Διατάξεις του Καταστατικού, οι οποίες περιορίζουν είτε την δι' αντιπροσώπων ενάσκηση των δικαιωμάτων του μετόχου είτε την επιλεξιμότητα των προσώπων που μπορούν να ορίζονται ως αντιπρόσωποι, δεν έχουν ισχύ. Κάθε μέτοχος μπορεί να διορίζει μέχρι τρεις (3) αντιπρόσωπους. Νομικά πρόσωπα μετέχουν στη Γενική Συνέλευση ορίζοντας ως εκπροσώπους τους μέχρι τρία (3) φυσικά πρόσωπα. Ωστόσο, αν ο μέτοχος κατέχει μετοχές της Εταιρείας, οι οποίες εμφανίζονται σε περισσότερους του ενός λογαριασμούς αξιών, ο περιορισμός αυτός δεν εμποδίζει τον εν λόγω μέτοχο να ορίζει διαφορετικούς αντιπρόσωπους για τις μετοχές που εμφανίζονται στον κάθε λογαριασμό αξιών σε σχέση με τη Γενική Συνέλευση. Αντιπρόσωπος που ενεργεί για περισσότερους μετόχους μπορεί να ψηφίζει διαφορετικά για κάθε μέτοχο. Ο μέτοχος μπορεί να διορίσει αντιπρόσωπο για μια και μόνη γενική συνέλευση ή για όσες γενικές συνελεύσεις λάβουν χώρα εντός ορισμένου χρόνου. Ο αντιπρόσωπος ψηφίζει σύμφωνα με τις οδηγίες του μετόχου, εφόσον υφίστανται, και υποχρεούται να αρχειοθετεί τις οδηγίες ψήφου για τουλάχιστον ένα (1) έτος, από την υποβολή του πρακτικού της γενικής συνέλευσης στην αρμόδια αρχή ή εάν η απόφαση υποβάλλεται σε δημοσιότητα, από την καταχώρησή της στο Μητρώο Ανωμόνων Εταιρειών. Ο αντιπρόσωπος μετόχου υποχρεούται να γνωστοποιεί στην Εταιρεία, πριν από την έναρξη της συνεδρίασης της Γενικής Συνέλευσης, κάθε συγκεκριμένο γεγονός, το οποίο μπορεί να είναι χρήσιμο στους μετόχους για την αξιολόγηση του κινδύνου να εξυπηρετήσει ο αντιπρόσωπος άλλα συμφέροντα πλην των συμφερόντων του αντιπροσωπευόμενου μετόχου. Κατά την έννοια της παρούσας παραγράφου, μπορεί να προκύπτει σύγκρουση συμφερόντων ιδίως όταν ο αντιπρόσωπος: α) είναι μέτοχος που ασκεί τον έλεγχο της Εταιρείας ή είναι άλλο νομικό πρόσωπο ή οντότητα η οποία ελέγχεται από το μέτοχο αυτόν, β) είναι μέλος του Διοικητικού Συμβουλίου ή της εν γένει διοίκησης της Εταιρείας ή μέτοχο που ασκεί τον έλεγχο της Εταιρείας, ή άλλου νομικού προσώπου ή οντότητας που ελέγχεται από μέτοχο ο οποίος ασκεί τον έλεγχο της Εταιρείας, γ) είναι υπάλληλος ή ορκωτός ελεγκτής της Εταιρείας ή μετόχου που ασκεί τον έλεγχο της Εταιρείας, ή άλλου νομικού προσώπου ή οντότητας που ελέγχεται από μέτοχο, ο οποίος ασκεί τον έλεγχο της Εταιρείας, δ) είναι σύζυγος ή συγγενής πρώτου βαθμού με ένα από τα φυσικά πρόσωπα που αναφέρονται στις ως άνω περιπτώσεις (α) έως (γ). Ο διορισμός και η ανάκληση αντιπροσώπου του μετόχου γίνεται εγγράφως και κοινοποιείται στην Εταιρεία τουλάχιστον τρεις (3) ημέρες πριν από την ημερομηνία συνεδρίασης της Γενικής Συνέλευσης. Η Εταιρεία έχει καταστήσει διαθέσιμο στην ιστοσελίδα της www.ebz.gr το έντυπο που χρησιμοποιεί για το διορισμό αντιπροσώπου. Το εν λόγω έντυπο κατατίθεται συμπληρωμένο και υπογεγραμμένο από το μέτοχο στα Γραφεία της Εταιρείας στη διεύθυνση Μητροπόλεως 34, 54623 Θεσσαλονίκη ή αποστέλλεται στα fax 2310 228221 ή 2310 263157. Ο δικαιούχος μέτοχος καλείται να μεριμνά για την επιβεβαίωση της επιτυχούς αποστολής του εντύπου διορισμού αντιπροσώπου και της παραλαβής του από την Εταιρεία, καλώντας στο τηλέφωνο 2310 296 546. Δ. ΔΙΑΘΕΣΙΜΑ ΕΓΓΡΑΦΑ ΚΑΙ ΠΛΗΡΟΦΟΡΙΕΣ: Τα έγγραφα και οι πληροφορίες του άρθρου 27 παρ. 3 του κ.ν. 2190/1920 θα διατίθενται σε έγχαρτη μορφή στα γραφεία της έδρας της Εταιρείας (Μητροπόλεως 34, 54623 Θεσσαλονίκη, Τμήμα Μετόχων) και σε ηλεκτρονική μορφή στην ιστοσελίδα της Εταιρείας www.ebz.gr.

ΓΕΚΕ Α.Ε.

Έκτακτη Γενική Συνέλευση, κατά την 10/12/2015, ημέρα Πέμπτη και ώρα 12.00 π.μ. στα γραφεία της εταιρείας στην Αθήνα, Λεωφόρος Κηφισίας αριθμ. 43 για συζήτηση και λήψη αποφάσεων στα παρακάτω θέματα: ΘΕΜΑΤΑ ΗΜΕΡΗΣΙΑΣ ΔΙΑΤΑΞΗΣ: Διανομή προσωρινού μερίσματος χρήσης 2015 στους μετόχους της εταιρείας. 1.1 ΔΙΚΑΙΩΜΑ ΣΥΜΜΕΤΟΧΗΣ ΚΑΙ ΨΗΦΟΥ Στην Γενική Συνέλευση δικαιούται να συμμετάσχει όποιος εμφανίζεται ως μέτοχος στα αρχεία της Συστήματος Αυλών Τίτλων που διαχειρίζεται η «Ελληνικά Χρηματιστήρια Α.Ε.» (Ε.Χ.Α.Ε.), στο οποίο τηρούνται οι κινητές αξίες (μετοχές) της Εταιρείας. Η απόδειξη της μετοχικής ιδιότητας γίνεται με την προσκόμιση σχετικής έγγραφης βεβαίωσης του ως άνω φορέα ή εναλλακτικά με απευθείας ηλεκτρονική σύνδεση της Εταιρείας με το αρχείο του εν λόγω φορέα. Η ιδιότητα του μετόχου πρέπει να υφίσταται κατά την πέμπτη (5η) ημέρα πριν από τη συνεδρίαση της Γενικής Συνέλευσης, ήτοι την 05.12.2015 (ημερομηνία καταγραφής) και η σχετική έγγραφη βεβαίωση ή η ηλεκτρονική πιστοποίηση αναφορικά με τη μετοχική ιδιότητα πρέπει να περιέλθει στην Εταιρεία το αργότερο την 07.12.2015, ήτοι την τρίτη (3η) ημέρα πριν από τη συνεδρίαση της Γενικής Συνέλευσης. Έναντι της Εταιρείας θεωρείται ότι έχει δικαίωμα συμμετοχής και ψήφου στην Γενική Συνέλευση μόνο όποιος φέρει την ιδιότητα του μετόχου κατά την αντίστοιχη ημερομηνία καταγραφής. Σε περίπτωση μη συμμόρφωσης προς τις διατάξεις του άρθρου 28α του κ.ν. 2190/1920, οι μέτοχοι μετέχουν στη Γενική Συνέλευση μόνο μετά από άδειά της. Σημειώνεται ότι η άσκηση των εν λόγω δικαιωμάτων (συμμετοχής και ψήφου) δεν προϋποθέτει την δέσμευση των μετοχών του δικαιούχου, ούτε την τήρηση άλλης ανάλογης διαδικασίας, η οποία περιορίζει την δυνατότητα πώλησης και μεταβίβασης αυτών κατά το χρονικό διάστημα που μεσολαβεί ανάμεσα στην ημερομηνία καταγραφής και στην ημερομηνία της Γενικής Συνέλευσης. 1.2. ΔΙΚΑΙΩΜΑΤΑ ΜΕΙΟΨΗΦΙΑΣ ΤΩΝ ΜΕΤΟΧΩΝ (α) Με αίτηση των μετόχων που εκπροσωπούν τον ένα εικοστό (1/20) του καταβεβλημένου μετοχικού κεφαλαίου, το Διοικητικό Συμβούλιο της Εταιρείας υποχρεούται να εγγράψει στην ημερήσια διάταξη της Γενικής Συνέλευσης πρόσθετα θέματα, εάν η σχετική αίτηση περιέλθει στο Διοικητικό Συμβούλιο μέχρι την 25.11.2015 δηλ. δέκα πέντε (15) τουλάχιστον ημέρες πριν από τη Γενική Συνέλευση. Η αίτηση για την εγγραφή πρόσθετων θεμάτων στην ημερήσια διάταξη συνοδεύεται από αιτιολόγηση ή από σχετικό απόφασης προς έγκριση στην Γενική Συνέλευση και η αναθεωρημένη ημερήσια διάταξη δημοσιοποιείται με τον ίδιο τρόπο όπως η προηγούμενη ημερήσια διάταξη, στις 27.11.2015 δηλ. δέκα τρεις (13) ημέρες πριν από την

ημερομηνία της Γενικής Συνέλευσης και ταυτόχρονα τίθεται στη διάθεση των μετόχων στην ιστοσελίδα της Εταιρείας (ιδ. Κατωτέρω), μαζί με την αιτιολόγηση ή το σχέδιο απόφασης που έχει υποβληθεί από τους μετόχους κατά τα προβλεπόμενα στο άρθρο 27 παρ. 3 του κ.ν. 2190/1920. (β) Με αίτηση μετόχων που εκπροσωπούν το ένα εικοστό (1/20) του καταβεβλημένου μετοχικού κεφαλαίου, το Διοικητικό Συμβούλιο θέτει στη διάθεση των μετόχων κατά τα οριζόμενα στο άρθρο 27 παρ. 3 του κ.ν. 2190/1920, το αργότερο μέχρι την 04.12.2015, ήτοι έξι (6) τουλάχιστον ημέρες πριν από την ημερομηνία της Γενικής Συνέλευσης, σχέδια αποφάσεων για θέματα που έχουν περιληφθεί στην αρχική ή την αναθεωρημένη ημερήσια διάταξη, αν η σχετική αίτηση περιέλθει στο Διοικητικό Συμβούλιο μέχρι την 03.12.2015, δηλ. επτά (7) ημέρες πριν από την ημερομηνία της Γενικής Συνέλευσης. (γ) Μετά από αίτηση οποιουδήποτε μετόχου που υποβάλλεται στην Εταιρεία μέχρι την 04.12.2015, δηλ. πέντε (5) τουλάχιστον πλήρεις ημέρες από την Γενική Συνέλευση, το Διοικητικό Συμβούλιο υποχρεούται να παρέχει στη Γενική Συνέλευση όλες τις απαιτούμενες συγκεκριμένες πληροφορίες για τις υποθέσεις της Εταιρείας, στο μέτρο που αυτές είναι χρήσιμες για την πραγματική εκτίμηση των θεμάτων της ημερήσιας διάταξης. Το Διοικητικό Συμβούλιο μπορεί να αρνηθεί την παροχή πληροφοριών για αποχρώντα ουσιώδη λόγο, ο οποίος αναγράφεται στα πρακτικά. Το Διοικητικό Συμβούλιο μπορεί να απαντήσει ενιαία σε αιτήσεις μετόχων με το ίδιο περιεχόμενο. Υποχρέωση παροχής πληροφοριών δεν υφίσταται όταν οι σχετικές πληροφορίες διατίθενται ήδη στην ιστοσελίδα της Εταιρείας, ιδίως με την μορφή ερωτήσεων και απαντήσεων. (δ) Μετά από αίτηση μετόχων που εκπροσωπούν το ένα πέμπτο (1/5) του καταβεβλημένου μετοχικού κεφαλαίου, η οποία υποβάλλεται στην Εταιρεία μέχρι την 04.12.2015, δηλ. πέντε (5) τουλάχιστον πλήρεις ημέρες πριν από την Γενική Συνέλευση, το Διοικητικό Συμβούλιο υποχρεούται να παρέχει στη Γενική Συνέλευση πληροφορίες για την πορεία των εταιρικών υποθέσεων και την περιουσιακή κατάσταση της Εταιρείας. Το Διοικητικό Συμβούλιο μπορεί να αρνηθεί την παροχή των πληροφοριών για αποχρώντα ουσιώδη λόγο, ο οποίος αναγράφεται στα πρακτικά. Αντίστοιχες προθεσμίες για τυχόν άσκηση δικαιωμάτων μειοψηφίας των μετόχων ισχύουν και σε περίπτωση Επαναληπτικών Γενικών Συνελεύσεων. Σε όλες τις ανωτέρω αναφερόμενες περιπτώσεις οι αιτούντες μέτοχοι οφείλουν να αποδεικνύουν τη μετοχική τους ιδιότητα και τον αριθμό των μετοχών που κατέχουν κατά την άσκηση του σχετικού δικαιώματος. Τέτοια απόδειξη αποτελεί και η προσκόμιση βεβαίωσης από τον φορέα στον οποίο τηρούνται οι οικείες κινητές αξίες. 1.3 ΔΙΑΔΙΚΑΣΙΑ ΓΙΑ ΤΗΝ ΑΣΚΗΣΗ ΔΙΚΑΙΩΜΑΤΟΣ ΨΗΦΟΥ ΜΕΣΩ ΑΝΤΙΠΡΟΣΩΠΟΥ Ο μέτοχος συμμετέχει στη Γενική Συνέλευση και ψηφίζει είτε αυτοπροσώπως είτε μέσω αντιπροσώπων. Κάθε μέτοχος μπορεί να διορίζει μέχρι τρεις (3) αντιπροσώπους. Νομικά πρόσωπα μετέχουν στη Γενική Συνέλευση ορίζοντας ως εκπροσώπους τους μέχρι τρία (3) φυσικά πρόσωπα. Οστόσο, αν ο μέτοχος κατέχει μετοχές της Εταιρείας, οι οποίες εμφανίζονται σε περισσότερους του ενός λογαριασμούς αξιών, ο περιορισμός αυτός δεν εμποδίζει τον εν λόγω μέτοχο να ορίζει διαφορετικούς αντιπροσώπους για τις μετοχές που εμφανίζονται στον κάθε λογαριασμό αξιών σε σχέση με τη Γενική Συνέλευση. Αντιπρόσωπος που ενεργεί για περισσότερους μετόχους μπορεί να ψηφίζει διαφορετικά για κάθε μέτοχο. Ο αντιπρόσωπος μετόχου υποχρεούται να γνωστοποιεί στην Εταιρεία, πριν από την έναρξη της συνεδρίασης της Γενικής Συνέλευσης, κάθε συγκεκριμένο γεγονός, το οποίο μπορεί να είναι χρήσιμο στους μετόχους για την αξιολόγηση του κινδύνου να εξυπηρετήσει ο αντιπρόσωπος άλλα συμφέροντα πλην των συμφερόντων του αντιπροσωπευόμενου μετόχου. Κατά την έννοια της παρούσας παραγράφου, μπορεί να προκύπτει σύγκρουση συμφερόντων ιδίως όταν ο αντιπρόσωπος: α) είναι μέτοχος που ασκεί τον έλεγχο της Εταιρείας ή είναι άλλο νομικό πρόσωπο ή οντότητα η οποία ελέγχεται από το μέτοχο αυτόν, β) είναι μέλος του Διοικητικού Συμβουλίου ή της εν γένει διοίκησης της Εταιρείας ή μετόχου που ασκεί τον έλεγχο της Εταιρείας, ή άλλου νομικού προσώπου ή οντότητας που ελέγχεται από μέτοχο, ο οποίος ασκεί τον έλεγχο της Εταιρείας, γ) είναι σύζυγος ή συγγενής πρώτου βαθμού με ένα από τα φυσικά πρόσωπα που αναφέρονται στις ως άνω περιπτώσεις (α) έως (γ). Ο διορισμός και η ανάκληση αντιπροσώπου του μετόχου γίνεται εγγράφως και κοινοποιείται στην Εταιρεία στη διεύθυνση Λεωφόρος Κηφισίας αριθμ. 43 Τ.Κ 11523 τουλάχιστον τρεις (3) ημέρες πριν από την ημερομηνία συνεδρίασης της Γενικής Συνέλευσης. 1.4 ΔΙΑΘΕΣΙΜΑ ΕΓΓΡΑΦΑ: Το πλήρες κείμενο των σχεδίων αποφάσεων και τυχόν εγγράφων που προβλέπονται στο άρθρο 27 παρ. 3 περιπτώσεις γ' και δ' του κ.ν. 2190/1920 θα διατίθεται σε έγχαρτη μορφή στα γραφεία της έδρας της Εταιρείας (Λεωφόρος Κηφισίας αριθμ. 43 Τ.Κ 11523, Αθήνα, τηλ. 210.6989000). 1.5 ΔΙΑΘΕΣΙΜΕΣ ΠΛΗΡΟΦΟΡΙΕΣ Οι πληροφορίες του άρθρου 27 παρ. 3 του κ.ν. 2190/1920 βρίσκονται αναρτημένες στην ιστοσελίδα της Εταιρείας (www.president.gr). Το Διοικητικό Συμβούλιο της εταιρείας μετά από διεξοδική συζήτηση ομόφωνα αποφασίζει και εγκρίνει το σχέδιο πρόσκλησης των μετόχων σε Έκτακτη Γενική Συνέλευση μαζί με τα θέματα της ημερησίας Διάταξης και εξουσιοδοτεί τον Πρόεδρο και Διευθύνοντα Σύμβουλο κ. Εμμανουήλ Μανουσάκη του Μανούσου να μεριμνήσει για την δημοσίευση της ως άνω πρόσκλησης και την ενέργεια και διεκπεραίωση των λοιπών διατυπώσεων όπως ο νόμος ορίζει.

FLEXOPACK A.E.B.E.Π.

Έκτακτη Γενική Συνέλευση την 11/12/2015, ημέρα Παρασκευή και ώρα 15:00, στα γραφεία της έδρας της Εταιρείας που βρίσκονται στο Κορωπί Αττικής (Θέση Τζήμα, αγροτική οδός Ηφαιστού), για συζήτηση και λήψη αποφάσεων επί των παρακάτω θεμάτων της ημερησίας διάταξης: ΘΕΜΑΤΑ ΗΜΕΡΗΣΙΑΣ ΔΙΑΤΑΞΗΣ: Θέμα 1ο: Λήψη απόφασης σύμφωνα με τις διατάξεις του άρθρου 23α του κ.ν. 2190/1920 για την έγκριση καρτρίσεως με πρόσωπα του άρθρου 23α παρ. 5 του κ.ν. 2190/1920 συμβάσεως καλύψεως κοινού ομολογιακού δανείου ύψους μέχρι δύο εκατομμύρια τριακόσιες χιλιάδες (2.300.000,00) Ευρώ, του οποίου η έκδοση αποφασίσθηκε από την ετήσια Τακτική Γενική Συνέλευση των μετόχων της 26ης Ιουνίου 2015. Θέμα 2ο: Λοιπά θέματα - Διάφορες Ανακοινώσεις. Σε περίπτωση μη επίτευξης της απαιτούμενης εκ του νόμου απαρτίας για την λήψη απόφασης επί των θεμάτων της ημερησίας διάταξης, η τυχόν Α' Επαναληπτική Έκτακτη Γενική Συνέλευση θα συνέλθει την 28η Δεκεμβρίου 2015, ημέρα Δευτέρα και ώρα 15:00 στον ίδιο χώρο, με τα ίδια θέματα ημερησίας διάταξης. Σύμφωνα με τα άρθρα 26 παρ. 2β και 28α του κ.ν. 2190/1920, όπως ισχύουν μετά την τροποποίησή τους από το άρθρο 3 του ν. 3884/2010, η Εταιρεία ενημερώνει τους μετόχους για τα ακόλουθα: Α. ΔΙΚΑΙΩΜΑ ΣΥΜΜΕΤΟΧΗΣ ΚΑΙ ΨΗΦΟΥ - Κάθε μετοχή παρέχει δικαίωμα μίας (1) ψήφου. Στην Έκτακτη Γενική Συνέλευση δικαιούται να συμμετάσχει όποιος εμφανίζεται ως μέτοχος στα αρχεία του Συστήματος Αύλων Τίτλων που διαχειρίζεται η «Ελληνικά Χρηματιστήρια Α.Ε.» (Ε.Χ.Α.Ε.), στο οποίο τηρούνται οι κινητές αξίες (μετοχές) της Εταιρείας. Η απόδειξη της μετοχικής ιδιότητας γίνεται κατά ισοδύναμο τρόπο, είτε με την προσκόμιση σχετικής έγγραφης βεβαίωσης του ως άνω φορέα είτε εναλλακτικά, με απευθείας ηλεκτρονική σύνδεση της Εταιρείας με τα αρχεία του εν λόγω φορέα. Η ιδιότητα του μετόχου πρέπει να υφίσταται κατά την **06.12.2015 (ημερομηνία καταγραφής)**, ήτοι κατά την έναρξη της πέμπτης (5ης) ημέρας πριν από την ημέρα συνεδρίασης της Έκτακτης Γενικής Συνέλευσης της 11.12.2015, και η σχετική έγγραφη βεβαίωση ή εναλλακτικά η ηλεκτρονική πιστοποίηση σχετικά με την μετοχική ιδιότητα πρέπει να περιέλθει στην Εταιρεία το αργότερο την **08.12.2015**, ήτοι την τρίτη (3η) ημέρα πριν από την συνεδρίαση της Έκτακτης Γενικής Συνέλευσης. Για την Α' Επαναληπτική Έκτακτη Γενική Συνέλευση η ιδιότητα του μετόχου πρέπει να υφίσταται κατά την **24.12.2015 (ημερομηνία καταγραφής Α' Επαναληπτικής Έκτακτης Γενικής Συνέλευσης)**, ήτοι κατά την έναρξη της τέταρτης (4ης) ημέρας πριν από την ημέρα συνεδρίασης της Α' Επαναληπτικής Έκτακτης Γενικής Συνέλευσης, η δε σχετική έγγραφη βεβαίωση ή εναλλακτικά η ηλεκτρονική πιστοποίηση σχετικά με την μετοχική ιδιότητα πρέπει να περιέλθει στην Εταιρεία το αργότερο την

25.12.2015, ήτοι την τρίτη (3η) ημέρα πριν από την συνεδρίαση της ως άνω Έκτακτης Γενικής Συνέλευσης. Όσοι από τους μετόχους είναι νομικά πρόσωπα πρέπει εντός των ιδίων ως άνω προθεσμιών να καταθέσουν σύμφωνα με τον νόμο τα νομιμοποιητικά τους έγγραφα. Έναντι της Εταιρείας θεωρείται ότι έχει δικαίωμα συμμετοχής και ψήφου στη Γενική Συνέλευση μόνον όποιος φέρει την ιδιότητα του μετόχου κατά την αντίστοιχη ημερομηνία καταγραφής. Σε περίπτωση μη συμμόρφωσης προς τις διατάξεις του άρθρου 28α του κ.ν. 2190/1920, ο εν λόγω μέτοχος μετέχει στη Γενική Συνέλευση μόνο μετά από άδεια της. Σημειώνεται ότι η άσκηση των εν λόγω δικαιωμάτων (συμμετοχής και ψήφου) δεν προϋποθέτει την δέσμευση των μετοχών του δικαιούχου ούτε την τήρηση άλλης ανάλογης διαδικασίας, η οποία περιορίζει την δυνατότητα πώλησης και μεταβίβασης αυτών κατά το χρονικό διάστημα που μεσολαβεί ανάμεσα στην ημερομηνία καταγραφής και στην ημερομηνία της Γενικής Συνέλευσης. Β. ΔΙΚΑΙΩΜΑΤΑ ΜΕΙΟΨΗΦΙΑΣ ΤΩΝ ΜΕΤΟΧΩΝ - Σύμφωνα με το άρθρο 39 παρ. 2, 2α, 4 και 5 του κ.ν. 2190/1920, οι μέτοχοι έχουν μεταξύ άλλων και τα ακόλουθα δικαιώματα: (α) Με αίτηση μετόχων που εκπροσωπούν το ένα εικοστό (1/20) του καταβεβλημένου μετοχικού κεφαλαίου, το Διοικητικό Συμβούλιο της Εταιρείας υποχρεούται να εγγράψει στην ημερήσια διάταξη της Έκτακτης Γενικής Συνέλευσης πρόσθετα θέματα, εάν η σχετική αίτηση περιέλθει στο Διοικητικό Συμβούλιο μέχρι την 26.11.2015 δηλ. δέκα πέντε (15) τουλάχιστον ημέρες πριν από την Έκτακτη Γενική Συνέλευση. Η αίτηση για την εγγραφή πρόσθετων θεμάτων στην ημερήσια διάταξη συνοδεύεται από αιτιολόγηση ή από σχέδιο απόφασης προς έγκριση στη Γενική Συνέλευση και η αναθεωρημένη ημερήσια διάταξη δημοσιοποιείται με τον ίδιο τρόπο όπως η προηγούμενη ημερήσια διάταξη, την 28.11.2015, δηλ. δέκα τρεις (13) ημέρες πριν από την ημερομηνία της Έκτακτης Γενικής Συνέλευσης και ταυτόχρονα τίθεται στη διάθεση των μετόχων στην ιστοσελίδα της Εταιρείας (ιδ. κατωτέρω), μαζί με την αιτιολόγηση ή το σχέδιο απόφασης που έχει υποβληθεί από τους μετόχους κατά τα προβλεπόμενα στο άρθρο 27 παρ. 3 του κ.ν. 2190/1920. (β) Με αίτηση μετόχων που εκπροσωπούν το ένα εικοστό (1/20) του καταβεβλημένου μετοχικού κεφαλαίου, το Διοικητικό Συμβούλιο θέτει στη διάθεση των μετόχων κατά τα οριζόμενα στο άρθρο 27 παρ. 3 του κ.ν. 2190/1920, το αργότερο μέχρι την 05.12.2015, ήτοι έξι (6) τουλάχιστον ημέρες πριν από την ημερομηνία της Έκτακτης Γενικής Συνέλευσης, σχέδια αποφάσεων για θέματα που έχουν περιληφθεί στην αρχική ή την αναθεωρημένη ημερήσια διάταξη, αν η σχετική αίτηση περιέλθει στο Διοικητικό Συμβούλιο μέχρι την 04.12.2015, δηλ. επτά (7) τουλάχιστον ημέρες πριν από την ημερομηνία της Έκτακτης Γενικής Συνέλευσης. (γ) Μετά από αίτηση οποιουδήποτε μετόχου που υποβάλλεται στην Εταιρεία μέχρι την 05.12.2015, δηλ. πέντε (5) τουλάχιστον πλήρεις ημέρες πριν από την Έκτακτη Γενική Συνέλευση, το Διοικητικό Συμβούλιο υποχρεούται να παρέχει στη Γενική Συνέλευση τις απαιτούμενες συγκεκριμένες πληροφορίες για τις υποθέσεις της Εταιρείας, στο μέτρο που αυτές είναι χρήσιμες για την πραγματική εκτίμηση των θεμάτων της ημερήσιας διάταξης. Το Διοικητικό Συμβούλιο μπορεί να αρνηθεί την παροχή των πληροφοριών για αποχρώντα ουσιώδη λόγο, ο οποίος αναγράφεται στα πρακτικά. Το Διοικητικό Συμβούλιο μπορεί να απαντήσει ενιαία σε αιτήσεις μετόχων με το ίδιο περιεχόμενο. Υποχρέωση παροχής πληροφοριών δεν υφίσταται όταν οι σχετικές πληροφορίες διατίθενται ήδη στην ιστοσελίδα της Εταιρείας, ιδίως με την μορφή ερωτήσεων και απαντήσεων. (δ) Μετά από αίτηση μετόχων που εκπροσωπούν το ένα πέμπτο (1/5) του καταβεβλημένου μετοχικού κεφαλαίου, η οποία υποβάλλεται στην Εταιρεία μέχρι την 05.12.2015, δηλ. πέντε (5) τουλάχιστον πλήρεις ημέρες πριν από την Έκτακτη Γενική Συνέλευση, το Διοικητικό Συμβούλιο υποχρεούται να παρέχει στη Γενική Συνέλευση πληροφορίες για την πορεία των εταιρικών υποθέσεων και την περιουσιακή κατάσταση της Εταιρείας. Το Διοικητικό Συμβούλιο μπορεί να αρνηθεί την παροχή των πληροφοριών για αποχρώντα ουσιώδη λόγο, ο οποίος αναγράφεται στα πρακτικά. Αντίστοιχες προθεσμίες για τυχόν άσκηση δικαιωμάτων μειοψηφίας των μετόχων ισχύουν και σε περίπτωση Επαναληπτικών Γενικών Συνελεύσεων. Σε όλες τις ανωτέρω αναφερόμενες περιπτώσεις οι αιτούντες μέτοχοι οφείλουν να αποδεικνύουν τη μετοχική τους ιδιότητα και τον αριθμό των μετοχών που κατέχουν κατά την άσκηση του σχετικού δικαιώματος. Τέτοια απόδειξη αποτελεί και η προσκόμιση βεβαίωσης από τον φορέα στον οποίο τηρούνται οι οικείες κινητές αξίες ή η πιστοποίηση της μετοχικής ιδιότητας με απευθείας ηλεκτρονική σύνδεση φορέα και Εταιρείας. **Γ. ΔΙΑΔΙΚΑΣΙΑ ΓΙΑ ΤΗΝ ΑΣΚΗΣΗ ΔΙΚΑΙΩΜΑΤΟΣ ΨΗΦΟΥ ΜΕΣΩ ΑΝΤΙΠΡΟΣΩΠΟΥ** - Ο μέτοχος συμμετέχει στην Έκτακτη Γενική Συνέλευση και ψηφίζει είτε αυτοπροσώπως είτε μέσω αντιπροσώπων. Κάθε μέτοχος μπορεί να διορίζει μέχρι τρεις (3) αντιπροσώπους. Νομικά πρόσωπα μετέχουν στη Γενική Συνέλευση ορίζοντας ως εκπροσώπους τους μέχρι τρία (3) φυσικά πρόσωπα. Ωστόσο, αν ο μέτοχος κατέχει μετοχές της Εταιρείας, οι οποίες εμφανίζονται σε περισσότερους του ενός λογαριασμούς αξιών, ο περιορισμός αυτός δεν εμποδίζει τον εν λόγω μέτοχο να ορίζει διαφορετικούς αντιπροσώπους για τις μετοχές που εμφανίζονται στον κάθε λογαριασμό αξιών σε σχέση με την Γενική Συνέλευση. Αντιπρόσωπος που ενεργεί για περισσότερους μετόχους μπορεί να ψηφίζει διαφορετικά για κάθε μέτοχο. Ο αντιπρόσωπος μετόχου υποχρεούται να γνωστοποιεί στην Εταιρεία, πριν από την έναρξη της συνεδρίασης της Έκτακτης Γενικής Συνέλευσης, κάθε συγκεκριμένο γεγονός, το οποίο μπορεί να είναι χρήσιμο στους μετόχους για την αξιολόγηση του κινδύνου να εξυπηρετήσει ο αντιπρόσωπος άλλα συμφέροντα πλην των συμφερόντων του αντιπροσωπευόμενου μετόχου. Κατά την έννοια της παρούσας παραγράφου, μπορεί να προκύπτει σύγκρουση συμφερόντων ιδίως όταν ο αντιπρόσωπος: α) είναι μέτοχος που ασκεί τον έλεγχο της Εταιρείας ή είναι άλλο νομικό πρόσωπο ή οντότητα η οποία ελέγχεται από το μέτοχο αυτόν, β) είναι μέλος του Διοικητικού Συμβουλίου ή της εν γένει διοίκησης της Εταιρείας ή μετόχου που ασκεί τον έλεγχο της Εταιρείας, ή άλλου νομικού προσώπου ή οντότητας που ελέγχεται από μέτοχο, ο οποίος ασκεί τον έλεγχο της Εταιρείας, δ) είναι σύζυγος ή συγγενής πρώτου βαθμού με ένα από τα φυσικά πρόσωπα που αναφέρονται στις ως άνω περιπτώσεις (α) έως (γ). Ο διορισμός και η ανάκληση αντιπροσώπου του μετόχου γίνεται εγγράφως και κοινοποιείται στην Εταιρεία με τους ίδιους τύπους, τουλάχιστον τρεις (3) ημέρες πριν από την ημερομηνία συνεδρίασης της Έκτακτης Γενικής Συνέλευσης. Η Εταιρεία έχει καταστήσει διαθέσιμο στην ιστοσελίδα της (www.flexopack.com) το έντυπο που χρησιμοποιεί για το διορισμό αντιπροσώπου. Το εν λόγω έντυπο κατατίθεται συμπληρωμένο και υπογεγραμμένο από το μέτοχο στο Ταμείο της Εταιρείας στο Κορωπί Αττικής (θέση Τζήμα, αγροτική οδός Ηφαιστού), ή αποστέλλεται τηλεομοιοτυπικώς στο fax: 210-66.26.583 τρεις (3) τουλάχιστον ημέρες πριν από την ημερομηνία της Έκτακτης Γενικής Συνέλευσης. Ο δικαιούχος μέτοχος καλείται να μεριμνά για την επιβεβαίωση της επιτυχούς αποστολής του εντύπου διορισμού αντιπροσώπου και της παραλαβής του από την Εταιρεία, καλώντας, κατά τις εργάσιμες ημέρες και ώρες, στο τηλέφωνο: 210-66.80.000. **Δ. ΔΙΑΘΕΣΙΜΑ ΕΓΓΡΑΦΑ** - Το πλήρες κείμενο των σχεδίων αποφάσεων και τυχόν εγγράφων που προβλέπονται στο άρθρο 27 παρ. 3 περιπτώσεις γ' και δ' του κ.ν. 2190/1920 θα διατίθεται σε έγχαρτη μορφή στα γραφεία της έδρας της Εταιρείας (Κορωπί Αττικής, θέση Τζήμα, αγροτική οδός Ηφαιστού). **Ε. ΔΙΑΘΕΣΙΜΕΣ ΠΛΗΡΟΦΟΡΙΕΣ** - Οι πληροφορίες του άρθρου 27 παρ. 3 του κ.ν. 2190/1920 θα διατίθενται σε ηλεκτρονική μορφή στην ιστοσελίδα της Εταιρείας www.flexopack.com.

ΑΤΤΙ-ΚΑΤ Α.Τ.Ε.

Τακτική Γενική Συνέλευση, την **11/12/2015** ημέρα Παρασκευή και **ώρα 09:00 π.μ.**, στα γραφεία της εταιρείας στην Αθήνα, στον 7ο όροφο του κτιρίου Γ1 του συγκροτήματος «ΠΟΛΙΤΕΙΑ» επί της οδού Λ. Μεσογείων 109-111, για συζήτηση και λήψη αποφάσεων επί των ακόλουθων θεμάτων: ΘΕΜΑΤΑ ΗΜΕΡΗΣΙΑΣ ΔΙΑΤΑΞΗΣ: 1. Υποβολή και έγκριση των ετήσιων Οικονομικών Καταστάσεων (Εταιρικών και Ενοποιημένων) της Τριακοστής Τετάρτης Χρήσης που έληξε την 31 Δεκεμβρίου 2014 και των σχετικών εκθέσεων του Διοικητικού Συμβουλίου και του Ορκωτού Ελεγκτή. 2. Απαλλαγή των μελών του Διοικητικού Συμβουλίου και του Ορκωτού Ελεγκτή από

κάθε ευθύνη αποζημίωσης για τις Ετήσιες Οικονομικές καταστάσεις και τα πεπραγμένα της χρήσης 2014. 3. Εκλογή Ορκωτού Ελεγκτή και αναπληρωτή αυτού για την χρήση 2015 και καθορισμός της αμοιβής τους. 4. Έγκριση των καταβληθεισών αποζημιώσεων στα μέλη του Διοικητικού Συμβουλίου για την παράστασή τους στις συνεδριάσεις του Συμβουλίου κατά την διάρκεια του έτους 2014 και καθορισμός των αποζημιώσεων στα μέλη του Διοικητικού Συμβουλίου για την παράστασή τους στις συνεδριάσεις του έτους 2015. 5. Καθορισμός ποσού αμοιβών μελών του Διοικητικού Συμβουλίου συνδεομένων με οποιαδήποτε σχέση με την εταιρεία κατά την χρονική περίοδο 01.07.2015 - 30.06.2016 και έγκριση καταβληθέντων σε αυτούς μισθών και αποζημιώσεων. 6. Χορήγηση άδειας σε μέλη του Διοικητικού Συμβουλίου και Διευθυντές της εταιρείας σύμφωνα με το άρθρο 23 παραγρ.1 του Κ.Ν. 2190/1920 να μετέχουν στα Διοικητικά Συμβούλια ή στην διεύθυνση εταιρειών και κοινοπραξιών που επιδιώκουν συναφείς με την εταιρεία σκοπούς. 7. Λήψη μέτρων προς βελτίωση των σχέσεων ιδίων κεφαλαίων προς μετοχικό κεφάλαιο, ώστε να μη συντρέχουν οι προϋποθέσεις εφαρμογής του εδαφίου γ' της παρ. 1 του άρθρου 48 του Κ.Ν. 2190/20. 8. Διάφορα θέματα και ανακοινώσεις. Σε περίπτωση μη επιτεύξεως της απαιτούμενης από το νόμο και το καταστατικό της εταιρείας απαρτίας, για τα θέματα της ημερήσιας διάταξης οι κ.κ. μέτοχοι καλούνται: - Σε Α' Επαναληπτική Γενική Συνέλευση την 18η Δεκεμβρίου 2015, ημέρα Παρασκευή και ώρα 09:00 π.μ., στον ίδιο χώρο, χωρίς δημοσίευση νεώτερης πρόσκλησης, και - Σε Β' Επαναληπτική Γενική Συνέλευση την 28η Δεκεμβρίου 2015, ημέρα Παρασκευή και ώρα 09:00 π.μ., στον ίδιο χώρο, χωρίς δημοσίευση νεώτερης πρόσκλησης. Σύμφωνα με τα άρθρα 26 παρ. 2β και 28α του Κ.Ν. 2190/1920, όπως τροποποιήθηκαν και προστέθηκαν, αντιστοίχως, με τα άρθρα 3 και 5 του Ν. 3884/2010 και ισχύουν, η Εταιρεία ενημερώνει τους μετόχους τα ακόλουθα: ΔΙΚΑΙΩΜΑ ΣΥΜΜΕΤΟΧΗΣ ΣΤΗ ΓΕΝΙΚΗ ΣΥΝΕΛΕΥΣΗ: Δικαίωμα συμμετοχής και ψήφου στη Γενική Συνέλευση έχουν όσοι εμφανίζονται ως μέτοχοι της Εταιρείας στα αρχεία του Συστήματος Άυλων Τίτλων, που διαχειρίζεται η «ΕΛΛΗΝΙΚΑ ΧΡΗΜΑΤΙΣΤΗΡΙΑ Α.Ε.» (Ε.Χ.Α.Ε.), στο οποίο τηρούνται οι κινητές αξίες της Εταιρείας, κατά την έναρξη της πέμπτης (5ης) ημέρας που προηγείται της συνεδρίασης της Τακτικής Γενικής Συνέλευσης, ήτοι της 6ης Δεκεμβρίου 2015 (ημερομηνία καταγραφής). Η απόδειξη της μετοχικής ιδιότητας γίνεται με την προσκόμιση σχετικής έγγραφης βεβαίωσης της «ΕΧΑΕ» ή, εναλλακτικά, με απευθείας ηλεκτρονική σύνδεση της Εταιρείας με τα αρχεία της «ΕΧΑΕ». Η σχετική έγγραφη βεβαίωση ή η ηλεκτρονική πιστοποίηση αναφορικά με τη μετοχική ιδιότητα πρέπει να περιέλθει στην Εταιρεία το αργότερο την τρίτη (3η) ημέρα πριν τη συνεδρίαση της Γενικής Συνέλευσης, ήτοι την 8η Δεκεμβρίου 2015. Για την Α' Επαναληπτική Γενική Συνέλευση, η ιδιότητα του μετόχου πρέπει να υφίσταται κατά την έναρξη της τέταρτης (4ης) ημέρας πριν από την ημερομηνία της συνεδρίασης της Επαναληπτικής Γενικής Συνέλευσης, ήτοι της 14ης Δεκεμβρίου 2015 (ημερομηνία καταγραφής), η δε σχετική έγγραφη βεβαίωση ή η ηλεκτρονική πιστοποίηση σχετικά με τη μετοχική ιδιότητα πρέπει να περιέλθει στην Εταιρεία το αργότερο την τρίτη (3η) ημέρα πριν από τη συνεδρίαση της ως άνω Επαναληπτικής Γενικής Συνέλευσης, ήτοι την 15η Δεκεμβρίου 2015. Για την Β' Επαναληπτική Γενική Συνέλευση, η ιδιότητα του μετόχου πρέπει να υφίσταται κατά την έναρξη της τέταρτης (4ης) ημέρας πριν από την ημερομηνία της συνεδρίασης της Επαναληπτικής Γενικής Συνέλευσης, ήτοι της 24ης Δεκεμβρίου 2015 (ημερομηνία καταγραφής), η δε σχετική έγγραφη βεβαίωση ή η ηλεκτρονική πιστοποίηση σχετικά με τη μετοχική ιδιότητα πρέπει να περιέλθει στην Εταιρεία το αργότερο την τρίτη (3η) ημέρα πριν από τη συνεδρίαση της ως άνω Επαναληπτικής Γενικής Συνέλευσης, ήτοι την 25η Δεκεμβρίου 2015. Έναντι της Εταιρείας θεωρείται ότι έχει δικαίωμα συμμετοχής και ψήφου στη Γενική Συνέλευση μόνον όποιος φέρει την ιδιότητα του μετόχου κατά την ως άνω ημερομηνία καταγραφής. Σε περίπτωση μη συμμόρφωσης προς τις διατάξεις του άρθρου 28α του Κ.Ν. 2190/1920, οι μέτοχοι μετέχουν στην Γενική Συνέλευση μόνο μετά από άδεια της. Η άσκηση των δικαιωμάτων συμμετοχής και ψήφου δεν προϋποθέτει την δέσμευση των μετοχών του δικαιούχου ούτε την τήρηση άλλης ανάλογης διαδικασίας, η οποία περιορίζει την δυνατότητα πώλησης και μεταβίβασης αυτών κατά το χρονικό διάστημα που μεσολαβεί ανάμεσα στην ημερομηνία καταγραφής και στην ημερομηνία της Γενικής Συνέλευσης. ΔΙΑΔΙΚΑΣΙΑ ΓΙΑ ΤΗΝ ΑΣΚΗΣΗ ΔΙΚΑΙΩΜΑΤΩΝ ΨΗΦΟΥ ΜΕΣΩ ΑΝΤΙΠΡΟΣΩΠΟΥ: Ο μέτοχος συμμετέχει στη Γενική Συνέλευση και ψηφίζει είτε αυτοπροσώπως, είτε μέσω νομίμως εξουσιοδοτημένων αντιπροσώπων. Κάθε μέτοχος μπορεί να διορίζει μέχρι τρεις (3) αντιπροσώπους. Νομικά πρόσωπα μετέχουν στη Γενική Συνέλευση ορίζοντας ως εκπροσώπους τους μέχρι τρία (3) φυσικά πρόσωπα. Ωστόσο, αν ο μέτοχος κατέχει μετοχές, οι οποίες εμφανίζονται σε περισσότερους του ενός λογαριασμού αξιών, ο περιορισμός αυτός δεν εμποδίζει το μέτοχο να ορίζει διαφορετικούς αντιπροσώπους για τις μετοχές που εμφανίζονται στον κάθε λογαριασμό αξιών σε σχέση με τη Γενική Συνέλευση. Αντιπρόσωπος που ενεργεί για περισσότερους μετόχους μπορεί να ψηφίζει διαφορετικά για κάθε μέτοχο. Ο αντιπρόσωπος μετόχου υποχρεούται να γνωστοποιεί στην Εταιρεία, πριν από την έναρξη της συνεδρίασης της Γενικής Συνέλευσης, κάθε συγκεκριμένο γεγονός, το οποίο μπορεί να είναι χρήσιμο στους μετόχους για την αξιολόγηση του κινδύνου να εξυπηρετήσει ο αντιπρόσωπος άλλα συμφέροντα, πλην των συμφερόντων του μετόχου. Κατά την έννοια της παρούσας παραγράφου, μπορεί να προκύπτει σύγκρουση συμφερόντων ιδίως όταν ο αντιπρόσωπος: α) είναι μέτοχος που ασκεί τον έλεγχο της Εταιρείας ή είναι άλλο νομικό πρόσωπο ή οντότητα η οποία ελέγχεται από το μέτοχο αυτόν, β) είναι μέλος του Διοικητικού Συμβουλίου ή της εν γένει διοίκησης της Εταιρείας ή μετόχου που ασκεί τον έλεγχο της Εταιρείας, ή άλλου νομικού προσώπου ή οντότητας που ελέγχεται από μέτοχο ο οποίος ασκεί τον έλεγχο της Εταιρείας, γ) είναι υπάλληλος ή ορκωτός ελεγκτής της Εταιρείας ή μετόχου που ασκεί τον έλεγχο της Εταιρείας, ή άλλου νομικού προσώπου ή οντότητας που ελέγχεται από μέτοχο, ο οποίος ασκεί τον έλεγχο της Εταιρείας, δ) είναι σύζυγος ή συγγενής πρώτου βαθμού με ένα από τα φυσικά πρόσωπα που αναφέρονται στις περιπτώσεις (α) έως (γ). Ο διορισμός και η ανάκληση αντιπροσώπου του μετόχου γίνεται εγγράφως και κοινοποιείται στην Εταιρεία, τουλάχιστον τρεις (3) ημέρες πριν από την ημερομηνία συνεδρίασης της Γενικής Συνέλευσης. Η Εταιρεία θα καταστήσει διαθέσιμο το έντυπο αντιπροσώπησης για το διορισμό αντιπροσώπου στην ιστοσελίδα της www.attikat.gr καθώς και σε έγχαρτη μορφή στο τμήμα Εξυπηρέτησης Μετόχων της Εταιρείας (Λ. Μεσογείων 109-111 Αθήνα). Το καταστατικό της Εταιρείας, δεν προβλέπει τη δυνατότητα συμμετοχής των Μετόχων στη Γενική Συνέλευση διά ηλεκτρονικών μέσων, άνευ φυσικής παρουσίας αυτών στον τόπο διεξαγωγής της Γενικής Συνέλευσης, ούτε η δυνατότητα ψήφου εξ αποστάσεως (διά ηλεκτρονικών μέσων ή δι' αλληλογραφίας), ούτε η δυνατότητα διορισμού και ανακλήσεως αντιπροσώπου δια ηλεκτρονικών μέσων. ΔΙΚΑΙΩΜΑΤΑ ΜΕΙΟΨΗΦΙΑΣ ΤΩΝ ΜΕΤΟΧΩΝ: Σύμφωνα με το άρθρο 39 παρ. 2, 2α, 4 & 5 του Κ.Ν. 2190/1920, οι μέτοχοι έχουν μεταξύ άλλων και τα ακόλουθα δικαιώματα: α) Με αίτηση μετόχων που εκπροσωπούν το ένα εικοστό (1/20) του καταβεβλημένου μετοχικού κεφαλαίου, το Διοικητικό Συμβούλιο της Εταιρείας υποχρεούται να εγγράψει στην ημερήσια διάταξη της Γενικής Συνέλευσης πρόσθετα θέματα, εάν η σχετική αίτηση περιέλθει στο Διοικητικό Συμβούλιο μέχρι την 26η Νοεμβρίου 2015, δηλαδή δεκαπέντε (15) τουλάχιστον ημέρες πριν από τη Γενική Συνέλευση. Η αίτηση για την εγγραφή πρόσθετων θεμάτων στην ημερήσια διάταξη συνοδεύεται από αιτιολόγηση ή από σχέδιο απόφασης προς έγκριση στη Γενική Συνέλευση και η αναθεωρημένη ημερήσια διάταξη δημοσιοποιείται με τον ίδιο τρόπο όπως η προηγούμενη ημερήσια διάταξη, στις 28η Νοεμβρίου 2015, δηλαδή δεκατρείς (13) ημέρες πριν από την ημερομηνία της Γενικής Συνέλευσης και ταυτόχρονα τίθεται στη διάθεση των μετόχων στην ιστοσελίδα της Εταιρείας, μαζί με την αιτιολόγηση ή το σχέδιο απόφασης που έχει υποβληθεί από τους μετόχους κατά τα προβλεπόμενα στο άρθρο 27 παρ. 3 του Κ.Ν. 2190/1920. β) Με αίτηση μετόχων που εκπροσωπούν το ένα εικοστό (1/20) του καταβεβλημένου μετοχικού κεφαλαίου, το Διοικητικό Συμβούλιο θέτει στη διάθεση των μετόχων κατά τα οριζόμενα στο άρθρο 27 παρ. 3 του Κ.Ν. 2190/1920, το αργότερο μέχρι την 5η Δεκεμβρίου 2015, ήτοι έξι (6) τουλάχιστον ημέρες πριν από την ημερομηνία της Γενικής

Συνέλευσης, σχέδια αποφάσεων για θέματα που έχουν περιληφθεί στη αρχική ή την αναθεωρημένη ημερήσια διάταξη, αν η σχετική αίτηση περιέλθει στο Διοικητικό Συμβούλιο μέχρι την 4η Δεκεμβρίου 2015, δηλαδή επτά (7) τουλάχιστον ημέρες πριν από την ημερομηνία της Γενικής Συνέλευσης. γ) Μετά από αίτηση οποιουδήποτε μετόχου που υποβάλλεται στην Εταιρεία πέντε (5) τουλάχιστον πλήρεις ημέρες πριν από τη Γενική Συνέλευση, ήτοι το αργότερο μέχρι την 5η Δεκεμβρίου 2015, το Διοικητικό Συμβούλιο υποχρεούται να παρέχει στη Γενική Συνέλευση τις αιτούμενες συγκεκριμένες πληροφορίες για τις υποθέσεις της Εταιρείας, στο μέτρο που αυτές είναι χρήσιμες για την πραγματική εκτίμηση των θεμάτων της ημερήσιας διάταξης. Το Διοικητικό Συμβούλιο μπορεί να αρνηθεί την παροχή των πληροφοριών για αποχρώντα ουσιώδη λόγο, ο οποίος αναγράφεται στα πρακτικά. Το Διοικητικό Συμβούλιο μπορεί να απαντήσει ενιαία σε αιτήσεις μετόχων με το ίδιο περιεχόμενο. Υποχρέωση παροχής πληροφοριών δεν υφίσταται όταν οι σχετικές πληροφορίες διατίθενται ήδη στην ιστοσελίδα της Εταιρείας, ιδίως με τη μορφή ερωτήσεων και απαντήσεων. δ) Μετά από αίτηση μετόχων που εκπροσωπούν το ένα πέμπτο (1/5) του καταβεβλημένου μετοχικού κεφαλαίου, η οποία υποβάλλεται στην Εταιρεία πέντε (5) τουλάχιστον πλήρεις ημέρες πριν από τη Γενική Συνέλευση, ήτοι το αργότερο μέχρι την 5η Δεκεμβρίου 2015, το Διοικητικό Συμβούλιο υποχρεούται να παρέχει στη Γενική Συνέλευση πληροφορίες για την πορεία των εταιρικών υποθέσεων και την περιουσιακή κατάσταση της Εταιρείας. Το Διοικητικό Συμβούλιο μπορεί να αρνηθεί την παροχή των πληροφοριών για αποχρώντα ουσιώδη λόγο, ο οποίος αναγράφεται στα πρακτικά. Αντίστοιχες προθεσμίες για τυχόν άσκηση δικαιωμάτων μειοψηφίας των μετόχων ισχύουν και σε περίπτωση Επαναληπτικών Γενικών Συνελεύσεων. Σε όλες τις ανωτέρω αναφερόμενες περιπτώσεις οι αιτούντες μέτοχοι οφείλουν να αποδεικνύουν τη μετοχική τους ιδιότητα και τον αριθμό των μετοχών που κατέχουν κατά την άσκηση του σχετικού δικαιώματος. Τέτοια απόδειξη αποτελεί και η προσκόμιση βεβαίωσης από τον φορέα (Ε.Χ.Α.Ε) στον οποίο τηρούνται οι οικείες κινητές αξίες ή η πιστοποίηση της μετοχικής ιδιότητας με απευθείας ηλεκτρονική σύνδεση φορέα και Εταιρείας. ΔΙΑΘΕΣΙΜΑ ΕΓΓΡΑΦΑ ΚΑΙ ΠΛΗΡΟΦΟΡΙΕΣ: Οι πληροφορίες και τα έγγραφα που προβλέπονται στο άρθρο 27 παρ. 3 του Κ.Ν. 2190/1920 θα διατίθενται σε ηλεκτρονική μορφή στην ιστοσελίδα της Εταιρείας, www.attikat.gr και σε έγχαρτη μορφή από το Τμήμα Εξυπηρέτησης Μετόχων στα γραφεία της Εταιρείας στην Αθήνα, Λεωφ. Μεσογείων 109-111.

ΚΕΚΡΩ Α.Ε.

Έκτακτη Γενική Συνέλευση την 11/12/2015, ημέρα Παρασκευή και ώρα 10.00 π.μ στα γραφεία της έδρας της Εταιρείας, στο Π. Ψυχικό Αττικής, οδός Δάφνης αριθ. 6, για συζήτηση και λήψη αποφάσεων επί των κατωτέρω θεμάτων Ημερήσιας Διάταξης: Θέματα Ημερήσιας Διάταξης: 1. Έκδοση κοινού ομολογιακού δανείου ποσού μέχρι ενός εκατομμύριο πεντακόσιες τριάντα τρεις χιλιάδες (€ 1.533.000,00) εμπραγματώως εξασφαλισμένου, σύμφωνα με τις διατάξεις του Ν. 3156/2003 και παροχή εξουσιοδοτήσεως. 2. Διάφορα θέματα και ανακοινώσεις. Σε περίπτωση μη επίτευξης της απαιτούμενης εκ του Νόμου απαρτίας για τη λήψη απόφασης επί των ως άνω θεμάτων της Ημερήσιας Διατάξεως, η τυχόν Α' Επαναληπτική Έκτακτη Γενική Συνέλευση των Μετόχων θα συνέλθει την 22^η Δεκεμβρίου 2015, ημέρα Τρίτη και ώρα 10.00 π.μ. στον ίδιο χώρο, χωρίς την δημοσίευση νεώτερης Πρόσκλησης. Τα θέματα της τυχόν Επαναληπτικής Συνεδρίασεως της ως άνω Έκτακτης Γενικής Συνέλευσης θα είναι τα ίδια ως άνω. Σύμφωνα με το άρθρο 26 παρ. 2β και 28 α του Κ.Ν. 2190/1920, όπως τροποποιήθηκε με τον Ν. 3884/2010 και ισχύει, η Εταιρεία ενημερώνει τους μετόχους για τα ακόλουθα: Α. ΔΙΚΑΙΩΜΑ ΣΥΜΜΕΤΟΧΗΣ ΚΑΙ ΨΗΦΟΥ: Στην Έκτακτη Γενική Συνέλευση δικαιούται να συμμετέχει και να ψηφίζει όποιος εμφανίζεται ως Μέτοχος στα αρχεία του Συστήματος Αυτών Τίτλων που διαχειρίζεται η «Ελληνικά Χρηματιστήρια Α.Ε» («Ε.Χ.Α.Ε.»), στο οποίο τηρούνται οι κινητές αξίες της Εταιρείας. Η απόδειξη της μετοχικής ιδιότητας γίνεται με την προσκόμιση σχετικής έγγραφης βεβαίωσης του παραπάνω φορέα, ή, εναλλακτικά με απευθείας ηλεκτρονική σύνδεση της Εταιρείας με τα αρχεία του ως άνω φορέα. Η ιδιότητα του Μετόχου πρέπει να υφίσταται κατά την 06.12.2015 (Ημερομηνία Καταγραφής), δηλαδή κατά την έναρξη της (5ης) πέμπτης ημέρας πριν από τη Συνεδρίαση της Έκτακτης Γενικής Συνέλευσης της 11.12.2015 και η σχετική έγγραφη βεβαίωση ή εναλλακτικά η ηλεκτρονική πιστοποίηση της μετοχικής ιδιότητας θα πρέπει να περιέλθει στην Εταιρεία το αργότερο την 08.12.2015, δηλαδή την τρίτη (3η) ημέρα πριν από την συνεδρίαση της Έκτακτης Γενικής Συνέλευσης. Για την Α' Επαναληπτική Γενική Συνέλευση, η μετοχική ιδιότητα πρέπει να υφίσταται κατά την έναρξη της 18.12.2015, δηλαδή της τέταρτης (4ης) ημέρας πριν από την ημερομηνία συνεδρίασης της Α' Επαναληπτικής Γενικής Συνέλευσης (ημερομηνία καταγραφής Α' Επαναληπτικής Γενικής Συνέλευσης), η δε σχετική έγγραφη βεβαίωση ή η ηλεκτρονική πιστοποίηση σχετικά με τη μετοχική ιδιότητα πρέπει να περιέλθει στην Εταιρεία το αργότερο την 19.12.2015, ήτοι την τρίτη (3η) ημέρα πριν από τη συνεδρίαση της ως άνω Γενικής Συνέλευσης. Έναντι της Εταιρείας θεωρείται ότι έχει δικαίωμα συμμετοχής και ψήφου στη Γενική Συνέλευση μόνον όποιος φέρει την ιδιότητα του Μετόχου κατά την αντίστοιχη Ημερομηνία Καταγραφής. Σε περίπτωση μη συμμόρφωσης προς τις διατάξεις του άρθρου 28α του Κ.Ν. 2190/1920, ο εν λόγω Μέτοχος μετέχει στη Γενική Συνέλευση μόνο μετά από άδεια της. Η άσκηση των παραπάνω δικαιωμάτων (συμμετοχής και ψήφου) δεν προϋποθέτει τη δέσμευση των μετοχών του δικαιούχου, ούτε την τήρηση άλλης ανάλογης διαδικασίας, η οποία περιορίζει τη δυνατότητα πώλησης και μεταβίβασης αυτών κατά το χρονικό διάστημα που μεσολαβεί ανάμεσα στην Ημερομηνία Καταγραφής και στην ημερομηνία διεξαγωγής της Γενικής Συνέλευσης. Κάθε μετοχή δίνει το δικαίωμα μίας (1) ψήφου. Β. ΔΙΚΑΙΩΜΑΤΑ ΜΕΙΟΨΗΦΙΑΣ ΤΩΝ ΜΕΤΟΧΩΝ: • Μέτοχοι που εκπροσωπούν το ένα εικοστό (1/20) του καταβεβλημένου εταιρικού κεφαλαίου της Εταιρείας μπορούν να αιτηθούν: - την εγγραφή πρόσθετων θεμάτων στην Ημερήσια Διάταξη της Έκτακτης Γενικής Συνέλευσης με αίτησή τους, η οποία θα συνοδεύεται από αιτιολόγηση ή από σχέδιο απόφασης προς έγκριση από τη Γενική Συνέλευση, και η οποία θα περιέλθει στο Διοικητικό Συμβούλιο μέχρι την 26η Νοεμβρίου 2015 δηλαδή δεκαπέντε (15) τουλάχιστον ημέρες πριν από την Γενική Συνέλευση, - να τεθούν στην διάθεση των Μετόχων σχέδια αποφάσεων για θέματα που έχουν περιληφθεί στη αρχική ή την αναθεωρημένη Ημερήσια Διάταξη, αν η σχετική αίτηση περιέλθει στο Διοικητικό Συμβούλιο μέχρι την 04η Δεκεμβρίου 2015, δηλ. επτά (7) τουλάχιστον ημέρες πριν από την ημερομηνία της Γενικής Συνέλευσης, με αίτησή τους η οποία θα περιέλθει στο Διοικητικό Συμβούλιο το αργότερο μέχρι την 05^η Δεκεμβρίου 2015, ήτοι έξι (6) τουλάχιστον ημέρες πριν από την ημερομηνία της Γενικής Συνέλευσης.

• Οποιοσδήποτε Μέτοχος μπορεί να αιτηθεί συγκεκριμένες πληροφορίες για τις υποθέσεις της Εταιρείας, στο μέτρο που αυτές είναι χρήσιμες για την πραγματική εκτίμηση των θεμάτων της Ημερήσιας Διάταξης με αίτησή του που υποβάλλεται στην Εταιρεία μέχρι την 05η Δεκεμβρίου 2015, ήτοι πέντε (5) τουλάχιστον πλήρεις ημέρες πριν από τη Γενική Συνέλευση.

• Μέτοχοι που εκπροσωπούν το ένα πέμπτο (1/5) του καταβεβλημένου μετοχικού κεφαλαίου της Εταιρείας μπορούν να αιτηθούν πληροφορίες για την πορεία των εταιρικών υποθέσεων και την περιουσιακή κατάσταση της Εταιρείας, με αίτησή τους που υποβάλλεται στην Εταιρεία μέχρι την 05^η Δεκεμβρίου 2015, δηλ. πέντε (5) τουλάχιστον πλήρεις ημέρες πριν από τη Γενική Συνέλευση. Αναλυτικές πληροφορίες αναφορικά με τα ως άνω δικαιώματα μειοψηφίας των Μετόχων και τους επί μέρους όρους άσκησής τους είναι διαθέσιμες στην ιστοσελίδα της Εταιρείας (www.kekrops.gr).

Γ. ΔΙΑΔΙΚΑΣΙΑ ΣΥΜΜΕΤΟΧΗΣ ΚΑΙ ΨΗΦΟΥ ΜΕΣΩ ΑΝΤΙΠΡΟΣΩΠΟΥ: Ο Μέτοχος συμμετέχει στη Γενική Συνέλευση και ψηφίζει είτε αυτοπροσώπως, είτε μέσω αντιπροσώπων. Κάθε Μέτοχος μπορεί να διορίζει μέχρι τρεις (3) αντιπροσώπους. Νομικά πρόσωπα Μέτοχοι μετέχουν στη Γενική Συνέλευση ορίζοντας ως εκπροσώπους τους μέχρι τρία (3) φυσικά πρόσωπα. Ωστόσο, αν ο Μέτοχος κατέχει μετοχές της Εταιρείας, οι οποίες εμφανίζονται σε περισσότερους του ενός λογαριασμούς αξιών, ο περιορισμός αυτός δεν

εμποδίζει τον εν λόγω Μέτοχο να ορίζει διαφορετικούς αντιπροσώπους για τις μετοχές που εμφανίζονται στον κάθε λογαριασμό αξιών σε σχέση με τη Γενική Συνέλευση. Αντιπρόσωπος που ενεργεί για περισσότερους μετόχους μπορεί να ψηφίζει διαφορετικά για κάθε Μέτοχο. Ο αντιπρόσωπος Μετόχου υποχρεούται να γνωστοποιεί στην Εταιρεία, πριν από την έναρξη της συνεδρίασης της Γενικής Συνέλευσης, κάθε συγκεκριμένο γεγονός, το οποίο μπορεί να είναι χρήσιμο στους μετόχους για την αξιολόγηση του κινδύνου να εξυπηρετήσει ο αντιπρόσωπος άλλα συμφέροντα, πλην των συμφερόντων του αντιπροσωπευόμενου Μετόχου. Κατά την έννοια της παρούσας παραγράφου, μπορεί να προκύπτει σύγκρουση συμφερόντων ιδίως όταν ο αντιπρόσωπος είναι: α) Μέτοχος που ασκεί τον έλεγχο της Εταιρείας ή είναι άλλο νομικό πρόσωπο ή οντότητα η οποία ελέγχεται από το Μέτοχο αυτόν, β) μέλος του Διοικητικού Συμβουλίου ή της εν γένει Διοίκησης της Εταιρείας ή Μετόχου που ασκεί τον έλεγχο της Εταιρείας, ή άλλου νομικού προσώπου ή οντότητας που ελέγχεται από Μέτοχο ο οποίος ασκεί τον έλεγχο της Εταιρείας, γ) υπάλληλος ή ορκωτός ελεγκτής της Εταιρείας ή Μετόχου που ασκεί τον έλεγχο της Εταιρείας, ή άλλου νομικού προσώπου ή οντότητας που ελέγχεται από Μέτοχο, ο οποίος ασκεί τον έλεγχο της Εταιρείας, δ) σύζυγος ή συγγενής πρώτου βαθμού με ένα από τα φυσικά πρόσωπα που αναφέρονται στις περιπτώσεις (α) έως (γ). Ο διορισμός και η ανάκληση αντιπροσώπου του Μετόχου γίνεται εγγράφως και κοινοποιείται στην Εταιρεία με τους ίδιους τύπους, τουλάχιστον τρεις (3) ημέρες πριν από την ημερομηνία συνεδρίασης της Γενικής Συνέλευσης. Η Εταιρεία έχει καταστήσει διαθέσιμο στην ιστοσελίδα της (www.kekrops.gr) το έντυπο που χρησιμοποιεί για το διορισμό αντιπροσώπου. Το εν λόγω έντυπο κατατίθεται συμπληρωμένο και υπογεγραμμένο από το Μέτοχο στο Τμήμα Εξυπηρέτησης μετόχων της Εταιρείας στην έδρα της Εταιρείας στην οδό Δάφνης 6, Παλαιό Ψυχικό, ή αποστέλλεται τηλεομοιοτυπικώς στο fax 210.67.14.146 τρεις (3) τουλάχιστον ημέρες πριν από την ημερομηνία της Γενικής Συνέλευσης. Ο δικαιούχος καλείται να μεριμνά για την επιβεβαίωση της επιτυχούς αποστολής του εντύπου διορισμού αντιπροσώπου και της παραλαβής του από την Εταιρεία, καλώντας στο τηλέφωνο: 210. 67.12.071. Το Καταστατικό της Εταιρείας προβλέπει και τη δυνατότητα εξ αποστάσεως συμμετοχής των Μετόχων στη ψηφοφορία, δεν έχουν εκδοθεί ωστόσο οι σχετικές υπουργικές αποφάσεις που αφορούν στις ελάχιστες τεχνικές προδιαγραφές για τη διασφάλιση της ταυτότητας του ψηφίζοντος Μετόχου καθώς και την ασφάλεια της ηλεκτρονικής ή άλλης σύνδεσης. Δ. ΔΙΑΘΕΣΙΜΑ ΠΛΗΡΟΦΟΡΙΕΣ ΚΑΙ ΕΓΓΡΑΦΑ: Οι πληροφορίες και τα έγγραφα που προβλέπονται στο άρθρο 27 παρ. 3 του Κ.Ν. 2190/1920, θα διατίθενται σε έγχαρτη μορφή στα γραφεία της έδρας της Εταιρείας (οδός Δάφνης 6, Παλαιό Ψυχικό) από το Τμήμα Εξυπηρέτησης μετόχων και σε ηλεκτρονική μορφή με ανάρτησή τους στην ιστοσελίδα της Εταιρείας (www.kekrops.gr).

ΟΤΕ Α.Ε.*

Έκτακτη Γενική Συνέλευση, την 16/12/2015, ημέρα Τετάρτη και ώρα 14:00, στο Διοικητικό Μέγαρο της Εταιρείας, Λ. Κηφισίας 99, Μαρούσι. ΘΕΜΑΤΑ ΗΜΕΡΗΣΙΑΣ ΔΙΑΤΑΞΗΣ: 1. Παροχή ειδικής άδειας της Γενικής Συνέλευσης σύμφωνα με το άρθρο 23α του Κ.Ν. 2190/1920 για τη σύναψη Επιμέρους Συμφωνιών (Service Arrangements) μεταξύ αφενός της ΟΤΕ Α.Ε. και εταιρειών του Ομίλου ΟΤΕ και αφετέρου της Deutsche Telekom AG (DTAG) και της Telekom Deutschland GmbH (TD GmbH) για την παροχή από τις δεύτερες συγκεκριμένων υπηρεσιών για το έτος 2016 στο πλαίσιο της εγκεκριμένης «Σύμβασης Πλαίσιο Συνεργασίας και Παροχής Υπηρεσιών». 2. Παροχή ειδικής άδειας της Γενικής Συνέλευσης σύμφωνα με το άρθρο 23α του Κ.Ν. 2190/1920 για τη σύναψη συμβάσεων μεταξύ: Α) αφενός της COSMOTE - Κινητές Τηλεπικοινωνίες Α.Ε. (COSMOTE) και αφετέρου (i) των εταιρειών Deutsche Telekom PanNet Greece & Deutsche Telekom Europe Holding GmbH για την παροχή από την COSMOTE υπηρεσιών σχετικών με την παραγωγή υπηρεσιών προστιθέμενης αξίας και οικονομικών υπηρεσιών, και (ii) της εταιρείας Deutsche Telekom Europe Holding GmbH για την παροχή στην COSMOTE πολλαπλών υπηρεσιών προστιθέμενης αξίας (multi Value Added Services or "mVAS") και Β) αφενός της Telekom Romania Mobile Communications S.A. (TKRM) και αφετέρου της Deutsche Telekom Europe Holding GmbH για την παροχή στη TKRM πολλαπλών υπηρεσιών προστιθέμενης αξίας (multi Value Added Services or "mVAS"). 3. Διάφορες ανακοινώσεις. Σε περίπτωση μη επίτευξης της απαιτούμενης εκ του Νόμου απαρτίας για τη λήψη απόφασης σε οποιοδήποτε από τα θέματα της Ημερήσιας Διάταξης, η Α' Επαναληπτική Γενική Συνέλευση θα συνέλθει την 5η Ιανουαρίου 2016, ημέρα Τρίτη και ώρα 16.30 και η Β' Επαναληπτική Γενική Συνέλευση θα συνέλθει την 19η Ιανουαρίου 2016, ημέρα Τρίτη και ώρα 16.30 στον ίδιο χώρο, χωρίς τη δημοσίευση νέας πρόσκλησης. Τα θέματα της Ημερήσιας Διάταξης των τυχόν Επαναληπτικών Γενικών Συνελεύσεων θα είναι τα ως άνω αναφερόμενα με εξαίρεση τα θέματα επί των οποίων θα έχει καταστεί δυνατή η λήψη απόφασης. Σύμφωνα με τα άρθρα 26 και 28α του Κ.Ν. 2190/1920, η Εταιρεία ενημερώνει τους μετόχους για τα ακόλουθα: ΔΙΚΑΙΩΜΑ ΣΥΜΜΕΤΟΧΗΣ ΚΑΙ ΨΗΦΟΥ - Στη Γενική Συνέλευση δικαιούται να συμμετέχει και να ψηφίσει όποιος εμφανίζεται ως μέτοχος στα αρχεία του Συστήματος Αυλών Τίτλων που διαχειρίζεται η «Ελληνικά Χρηματιστήρια Α.Ε.» (Ε.Χ.Α.Ε.), κατά την «Ημερομηνία Καταγραφής» (άρθρο 28α του Κ.Ν. 2190/1920), ήτοι κατά περίπτωση: (α) Την 11η Δεκεμβρίου 2015, δηλαδή κατά την έναρξη της πέμπτης (5ης) ημέρας πριν από την ημερομηνία της αρχικής συνεδρίασης της Έκτακτης Γενικής Συνέλευσης, (β) Την 1η Ιανουαρίου 2016, δηλαδή κατά την έναρξη της τέταρτης (4ης) ημέρας πριν από την ημερομηνία της συνεδρίασης της Α' Επαναληπτικής της Έκτακτης Γενικής Συνέλευσης, (γ) Την 15η Ιανουαρίου 2016, δηλαδή κατά την έναρξη της τέταρτης (4ης) ημέρας πριν από την ημερομηνία διεξαγωγής της Β' Επαναληπτικής της Έκτακτης Γενικής Συνέλευσης. Κάθε μετοχή παρέχει δικαίωμα μίας ψήφου. Η απόδειξη της μετοχικής ιδιότητας γίνεται με την προσκόμιση σχετικής έγγραφης βεβαίωσης της Ε.Χ.Α.Ε. ή, εναλλακτικά, με απευθείας ηλεκτρονική σύνδεση της Εταιρείας με τα αρχεία του φορέα αυτού. Η σχετική έγγραφη βεβαίωση της Ε.Χ.Α.Ε. ή η ηλεκτρονική πιστοποίηση της μετοχικής ιδιότητας πρέπει να έχει περιέλθει στην Εταιρεία (Τμήμα Εξυπηρέτησης Μετόχων και Διαχείρισης Μετοχολογίου της Εταιρείας, Πατησίων 85, Αθήνα, 1ος όροφος) το αργότερο την τρίτη (3η) ημέρα πριν από την (αρχική) συνεδρίαση της Έκτακτης Γενικής Συνέλευσης, δηλαδή μέχρι και την 13η Δεκεμβρίου 2015 ή μέχρι και την 2η Ιανουαρίου 2016 για την Α' Επαναληπτική της Έκτακτης Γενικής Συνέλευσης, ή μέχρι και την 16η Ιανουαρίου 2016 για την Β' Επαναληπτική της Έκτακτης Γενικής Συνέλευσης. Σε περίπτωση μη συμμόρφωσης του μετόχου προς τις ανωτέρω διατάξεις του άρθρου 28α του Κ.Ν. 2190/1920, αυτός μετέχει στη Γενική Συνέλευση μόνο μετά από άδειά της. Η άσκηση των εν λόγω δικαιωμάτων δεν προϋποθέτει τη δέσμευση των μετόχων του δικαιούχου ούτε την τήρηση άλλης ανάλογης διαδικασίας, η οποία περιορίζει τη δυνατότητα πώλησης και μεταβίβασης αυτών κατά το χρονικό διάστημα που μεσολαβεί ανάμεσα στην ημερομηνία καταγραφής και στη Γενική Συνέλευση (αρχική και κάθε επαναληπτική). ΔΙΑΔΙΚΑΣΙΑ ΓΙΑ ΤΗΝ ΑΣΚΗΣΗ ΔΙΚΑΙΩΜΑΤΟΣ ΨΗΦΟΥ ΜΕΣΩ ΑΝΤΙΠΡΟΣΩΠΟΥ - Ο μέτοχος συμμετέχει στη Γενική Συνέλευση και ψηφίζει είτε αυτοπροσώπως είτε μέσω αντιπροσώπων του. Κάθε μέτοχος μπορεί να διορίζει μέχρι τρεις (3) αντιπροσώπους. Νομικά πρόσωπα μετόχων ορίζοντας ως εκπροσώπους τους μέχρι τρία (3) φυσικά πρόσωπα. Μέτοχος που κατέχει μετοχές της Εταιρείας, ή οι οποίες εμφανίζονται σε περισσότερους του ενός λογαριασμούς αξιών, δύναται να ορίσει διαφορετικούς αντιπροσώπους για τις μετοχές του που εμφανίζονται στον κάθε λογαριασμό αξιών. Αντιπρόσωπος που ενεργεί για περισσότερους μετόχους μπορεί να ψηφίζει διαφορετικά για κάθε μέτοχο. Ο διορισμός και η ανάκληση αντιπροσώπου του μετόχου γίνεται εγγράφως και κοινοποιείται στην Εταιρεία με τον ίδιο τύπο, τουλάχιστον τρεις (3) ημέρες πριν από την ημερομηνία συνεδρίασης της Γενικής Συνέλευσης (αρχικής και κάθε επαναληπτικής). Η Εταιρεία διαθέτει στην ιστοσελίδα της <https://www.cosmote.gr/fixed/corporate/ir> το έντυπο που οφείλει να χρησιμοποιεί ο μέτοχος για τον ορισμό ή ανάκληση του/των αντιπροσώπου/ων του. Το έντυπο αυτό, κατατίθεται, συμπληρωμένο και υπογεγραμμένο από το μέτοχο στο Τμήμα Εξυπηρέτησης Μετόχων και Διαχείρισης Μετοχολογίου της Εταιρείας

(Πατησίων 85, Αθήνα, 1ος όροφος) ή αποστέλλεται στο Fax: 2103243668, εντός της ίδιας ως άνω προθεσμίας. Ο δικαιούχος καλείται να μεριμνά για την επιβεβαίωση της επιτυχούς αποστολής του εντύπου διορισμού αντιπροσώπου και της παραλαβής του από την Εταιρεία, καλώντας στα τηλέφωνα: 210 6332342, 210 3243523, 210 3243638. Όταν μέτοχος χορηγήσει σε Τράπεζα εξουσιοδότηση για την άσκηση του δικαιώματος ψήφου στη Γενική Συνέλευση θα ακολουθείται η ίδια ως άνω διαδικασία. Δεν παρέχεται η δυνατότητα συμμετοχής στη Γενική Συνέλευση χωρίς φυσική παρουσία στο χώρο διεξαγωγής της ούτε η δυνατότητα άσκησης του δικαιώματος ψήφου με ηλεκτρονικά μέσα ή με αλληλογραφία. Ο αντιπρόσωπος μετόχου υποχρεούται να γνωστοποιεί στην Εταιρεία, πριν από την έναρξη της συνεδρίασης της Γενικής Συνέλευσης, κάθε συγκεκριμένο γεγονός, το οποίο μπορεί να είναι χρήσιμο στους μετόχους για την αξιολόγηση του κινδύνου να εξυπηρετήσει ο αντιπρόσωπος άλλα συμφέροντα πλην των συμφερόντων του αντιπροσωπευόμενου μετόχου. Κατά την έννοια της παρούσας παραγράφου, μπορεί να προκύπτει σύγκρουση συμφερόντων ιδίως όταν ο αντιπρόσωπος: α) Είναι μέτοχος που ασκεί τον έλεγχο της Εταιρείας ή είναι άλλο νομικό πρόσωπο ή οντότητα η οποία ελέγχεται από το μέτοχο αυτόν, β) Είναι μέλος του διοικητικού συμβουλίου ή της εν γένει διοίκησης της Εταιρείας ή μετόχου που ασκεί τον έλεγχο της Εταιρείας, ή άλλου νομικού προσώπου ή οντότητας που ελέγχεται από μέτοχο ο οποίος ασκεί τον έλεγχο της Εταιρείας, γ) Είναι υπάλληλος ή ορκωτός ελεγκτής της Εταιρείας ή μετόχου που ασκεί τον έλεγχο της Εταιρείας, ή άλλου νομικού προσώπου ή οντότητας που ελέγχεται από μέτοχο, ο οποίος ασκεί τον έλεγχο της Εταιρείας, δ) Είναι σύζυγος ή συγγενής πρώτου βαθμού με ένα από τα φυσικά πρόσωπα που αναφέρονται στις περιπτώσεις (α) έως (γ). ΔΙΚΑΙΩΜΑΤΑ ΜΕΙΟΨΗΦΙΑΣ ΤΩΝ ΜΕΤΟΧΩΝ - (α) Με αίτηση μετόχων που εκπροσωπούν το ένα εικοστό (1/20) του καταβεβλημένου μετοχικού κεφαλαίου, το Διοικητικό Συμβούλιο της Εταιρείας υποχρεούται να εγγράψει στην ημερήσια διάταξη της Γενικής Συνέλευσης πρόσθετα θέματα, εάν η σχετική αίτηση περιέλθει στο Διοικητικό Συμβούλιο δεκαπέντε (15) τουλάχιστον ημέρες πριν από τη Γενική Συνέλευση. Η αίτηση για την εγγραφή πρόσθετων θεμάτων στην ημερήσια διάταξη συνοδεύεται από αιτιολόγηση ή από σχέδιο απόφασης προς έγκριση στη Γενική Συνέλευση και η αναθεωρημένη ημερήσια διάταξη δημοσιοποιείται με τον ίδιο τρόπο όπως η προηγούμενη ημερήσια διάταξη, δεκατρείς (13) ημέρες πριν από την ημερομηνία της Γενικής Συνέλευσης και ταυτόχρονα τίθεται στη διάθεση των μετόχων στην ιστοσελίδα της Εταιρείας, μαζί με την αιτιολόγηση ή το σχέδιο απόφασης που έχει υποβληθεί από τους μετόχους κατά τα προβλεπόμενα στο άρθρο 27 παρ. 3 του Κ.Ν. 2190/1920. (β) Με αίτηση μετόχων που εκπροσωπούν το ένα εικοστό (1/20) του καταβεβλημένου μετοχικού κεφαλαίου, το Διοικητικό Συμβούλιο θέτει στη διάθεση των μετόχων κατά τα οριζόμενα στο άρθρο 27 παρ. 3 του Κ.Ν. 2190/1920 έξι (6) τουλάχιστον ημέρες πριν από την ημερομηνία της Γενικής Συνέλευσης, σχέδια αποφάσεων για θέματα που έχουν περιληφθεί στη αρχική ή την αναθεωρημένη ημερήσια διάταξη, αν η σχετική αίτηση περιέλθει στο Διοικητικό Συμβούλιο επτά (7) τουλάχιστον ημέρες πριν από την ημερομηνία της Γενικής Συνέλευσης. (γ) Μετά από αίτηση οποιουδήποτε μετόχου που υποβάλλεται στην Εταιρεία πέντε (5) τουλάχιστον πλήρεις ημέρες πριν από τη Γενική Συνέλευση, το Διοικητικό Συμβούλιο υποχρεούται να παρέχει στη Γενική Συνέλευση τις αιτούμενες συγκεκριμένες πληροφορίες για τις υποθέσεις της Εταιρείας, στο μέτρο που αυτές είναι χρήσιμες για την πραγματική εκτίμηση των θεμάτων της ημερήσιας διάταξης. Το Διοικητικό Συμβούλιο μπορεί να αρνηθεί την παροχή των πληροφοριών για αποχρώντα ουσιώδη λόγο, ο οποίος αναγράφεται στα πρακτικά. Το Διοικητικό Συμβούλιο μπορεί να απαντήσει ενιαία σε αιτήσεις μετόχων με το ίδιο περιεχόμενο. Υποχρέωση παροχής πληροφοριών δεν υφίσταται όταν οι σχετικές πληροφορίες διατίθενται ήδη στην ιστοσελίδα της Εταιρείας, ιδίως με τη μορφή ερωτήσεων και απαντήσεων. (δ) Μετά από αίτηση μετόχων που εκπροσωπούν το ένα πέμπτο (1/5) του καταβεβλημένου μετοχικού κεφαλαίου η οποία υποβάλλεται στην Εταιρεία πέντε (5) τουλάχιστον πλήρεις ημέρες πριν από τη Γενική Συνέλευση, το Διοικητικό Συμβούλιο υποχρεούται να παρέχει στη Γενική Συνέλευση πληροφορίες για την πορεία των εταιρικών υποθέσεων και την περιουσιακή κατάσταση της Εταιρείας. Το Διοικητικό Συμβούλιο μπορεί να αρνηθεί την παροχή των πληροφοριών για αποχρώντα ουσιώδη λόγο, ο οποίος αναγράφεται στα πρακτικά. Σε όλες τις ανωτέρω αναφερόμενες περιπτώσεις οι αιτούντες μέτοχοι οφείλουν να αποδεικνύουν τη μετοχική τους ιδιότητα και τον αριθμό των μετοχών που κατέχουν κατά την άσκηση του σχετικού δικαιώματος. Τέτοια απόδειξη αποτελεί η προσκόμιση βεβαίωσης από την Ε.Χ.Α.Ε. ή η πιστοποίηση της μετοχικής ιδιότητας με απευθείας ηλεκτρονική σύνδεση του αρχείου της Ε.Χ.Α.Ε. και της Εταιρείας. ΔΙΑΘΕΣΙΜΑ ΕΓΓΡΑΦΑ ΚΑΙ ΠΛΗΡΟΦΟΡΙΕΣ - Οι πληροφορίες του άρθρου 27 παρ. 3 του Κ.Ν. 2190/1920 συμπεριλαμβανομένης της πρόσκλησης αυτής, του εντύπου διορισμού και ανάκλησης αντιπροσώπου, των σχεδίων αποφάσεων για τα θέματα της ημερήσιας διάταξης, καθώς και πληρέστερες πληροφορίες σχετικά με την άσκηση των δικαιωμάτων μειοψηφίας των παραγράφων 2, 2α, 4 και 5 του άρθρου 39 του Κ.Ν. 2190/1920 θα διατίθενται σε ηλεκτρονική μορφή στην ιστοσελίδα της Εταιρείας: <https://www.cosmote.gr/fixed/corporate/ir>. Σύμφωνα με το άρθρο 27 παρ. 3 περιπτώσεις γ', δ' και ε', το κείμενο των τυχόν εγγράφων που πρόκειται να υποβληθούν στη Γενική Συνέλευση, σχεδίων αποφάσεων και εντύπων που θα χρησιμοποιηθούν για την άσκηση δικαιώματος ψήφου θα διατίθενται και σε έγχαρτη μορφή, στα γραφεία του Τμήματος Εξυπηρέτησης Μετόχων και Διαχείρισης Μετοχολογίου της Εταιρείας (Πατησίων 85, Αθήνα, 1ος όροφος).

Ομολογιακά Δάνεια Επιχειρήσεων

| Πλήθος Εισηγμένων Ομολογίων | Ονομαστική αξία | Τιμή έκδοσης | Σημερινό επιτόκιο | Ημερ. λήξης | Διάρκεια (έτη) | Σημείωση | Ομολογιακά Δάνεια Επιχειρήσεων | | | Κατωτ Τιμή | Ανωτ Τιμή | Τιμή κλεισ. | Προηγ. Κλείσιμο-ημέ/νια | Όγκος | Αξία Συναλλαγών | Τελευταία εντολή | | | Μεγ έτους | | | | | |
|-----------------------------|-----------------|--------------|-------------------|-------------|----------------|----------|--------------------------------|------------------------|-------------|---|-----------|-------------|-------------------------|-------|-----------------|------------------|-------------|------------|-----------|-----------|---|------------|---------|---------|
| | | | | | | | Προσ/μένο Κοινό | Τοκ/ρίδιο Προτιμησιακό | Μον. Διασπ. | | | | | | | Τιμή | Αγορ./ Πώλ. | Ημερομηνία | | λαχ έτους | | | | |
| 1,794,284 | 13.76 | 9.77 | 0.00 | 21/10/2025 | 18 | --- | --- | --- | 1 | ΝΗΡΕΥΣ ΙΧΘΥΟΚΑΛΛΙΕΡΓΕΙΕΣ Α.Ε. (Μετατρ. σε ΚΟ μτχ) | | | --- | --- | --- | 12.0000 | 29/01/2014 | --- | --- | 11.0000 | A | 17/11/2014 | 12.0000 | 12.0000 |
| 212,801,311 | 1.00 | 1.00 | 6.30 | 29/07/2020 | 7 | --- | 10 | --- | 1 | MARFIN INVESTMENT GROUP Α.Ε. ΣΕΙΡΑ Β (ΜΟΔ) | | | --- | --- | --- | 0.8500 | 23/08/2013 | --- | --- | 1.0000 | A | 28/11/2014 | 0.8500 | 0.8500 |
| 163,991,598 | 1.00 | 1.00 | 7.00 | 29/07/2019 | 6 | --- | 10 | --- | 1 | MARFIN INVESTMENT GROUP Α.Ε. ΣΕΙΡΑ Α (ΜΟΔ) | | | --- | --- | --- | 1.0000 | 23/08/2013 | --- | --- | 1.0000 | A | 28/11/2014 | 1.0000 | 1.0000 |

Σημειώσεις Εταιρικών Ομολόγων

Ο Όγκος Συναλλαγών υπολογίζεται ως (Τεμάχια) * (Ονομαστική Τιμή). Η Αξία Συναλλαγών υπολογίζεται ως (Τεμάχια) * (Ονομαστική Τιμή) * (Τιμή %) + (Δεδουλευμένοι Τόκοι).

Οι τιμές συναλλαγών των ομολόγων υπολογίζονται ως ποσοστό επί τοις εκατό (%) της ονομαστικής τους τιμής.

Όλα τα ομόλογα έχουν Ονομαστική Αξία εκπεφρασμένη σε Ευρώ (εκτός εάν σημειώνεται διαφορετικά).

* Προσ/μένο = Προσαρτημένο

Ομόλογα Ελληνικού Δημοσίου

| Πλήθος Εισηγμ. Ομολογιών | Ονομ. αξία | Σημερινό επιτόκιο | Υπολογισμός Δεδοουλευμένων | Ημερ/νία Λήξης [1] | Διάρκεια (έτη) | Σημείωση | Ημερομηνία Πληρ. | Αξία τρέχοντος | Μον. Διαπρ. | Ομόλογα Ελληνικού Δημοσίου | Κατωτ Τιμή | Ανωτ Τιμή | Τιμή κλεισ. | Προηγ. Κλείσιμο-ημ/νία | Όγκος | Αξία Συναλλαγών | Τελευταία εντολή Αγορ./ Πώλ. Ημερομηνία |
|--------------------------|------------|-------------------|----------------------------|--------------------|----------------|----------|------------------|----------------|-------------|--------------------------------|------------|-----------|-------------|------------------------|------------|-----------------|---|
| 1,792,455,803 | 1.00 | 4.30 | Πργμ/Πργμ | 24/02/2023 | 11 | --- | 24/02 | 4.30 | 1 | ΟΕΔ-ΣΤΘ-240223-11X-2,000-1,00 | --- | --- | --- | 10.0000 | 22/06/2015 | --- | --- |
| 1,771,485,249 | 1.00 | 4.30 | Πργμ/Πργμ | 24/02/2024 | 12 | --- | 24/02 | 4.30 | 1 | ΟΕΔ-ΣΤΘ-240224-12X-2,000-1,00 | --- | --- | --- | 10.0000 | 22/06/2015 | --- | --- |
| 1,744,316,583 | 1.00 | 4.30 | Πργμ/Πργμ | 24/02/2025 | 13 | --- | 24/02 | 4.30 | 1 | ΟΕΔ-ΣΤΘ-240225-13X-2,000-1,00 | --- | --- | --- | 10.0000 | 22/06/2015 | --- | --- |
| 1,498,761,836 | 1.00 | 4.30 | Πργμ/Πργμ | 24/02/2026 | 14 | --- | 24/02 | 4.30 | 1 | ΟΕΔ-ΣΤΘ-240226-14X-2,000-1,00 | --- | --- | --- | 10.0000 | 22/06/2015 | --- | --- |
| 1,469,952,920 | 1.00 | 4.30 | Πργμ/Πργμ | 24/02/2027 | 15 | --- | 24/02 | 4.30 | 1 | ΟΕΔ-ΣΤΘ-240227-15X-2,000-1,00 | --- | --- | --- | 10.0000 | 22/06/2015 | --- | --- |
| 1,525,434,082 | 1.00 | 4.30 | Πργμ/Πργμ | 24/02/2028 | 16 | --- | 24/02 | 4.30 | 1 | ΟΕΔ-ΣΤΘ-240228-16X-2,000-1,00 | --- | --- | --- | 10.0000 | 22/06/2015 | --- | --- |
| 1,503,860,546 | 1.00 | 4.30 | Πργμ/Πργμ | 24/02/2029 | 17 | --- | 24/02 | 4.30 | 1 | ΟΕΔ-ΣΤΘ-240229-17X-2,000-1,00 | --- | --- | --- | 10.0000 | 22/06/2015 | --- | --- |
| 1,435,418,132 | 1.00 | 4.30 | Πργμ/Πργμ | 24/02/2030 | 18 | --- | 24/02 | 4.30 | 1 | ΟΕΔ-ΣΤΘ-240230-18X-2,000-1,00 | --- | --- | --- | 10.0000 | 22/06/2015 | --- | --- |
| 1,368,045,727 | 1.00 | 4.30 | Πργμ/Πργμ | 24/02/2031 | 19 | --- | 24/02 | 4.30 | 1 | ΟΕΔ-ΣΤΘ-240231-19X-2,000-1,00 | --- | --- | --- | 10.0000 | 22/06/2015 | --- | --- |
| 1,373,758,194 | 1.00 | 4.30 | Πργμ/Πργμ | 24/02/2032 | 20 | --- | 24/02 | 4.30 | 1 | ΟΕΔ-ΣΤΘ-240232-20X-2,000-1,00 | --- | --- | --- | 10.0000 | 22/06/2015 | --- | --- |
| 1,452,639,893 | 1.00 | 4.30 | Πργμ/Πργμ | 24/02/2033 | 21 | --- | 24/02 | 4.30 | 1 | ΟΕΔ-ΣΤΘ-240233-21X-2,000-1,00 | --- | --- | --- | 10.0000 | 22/06/2015 | --- | --- |
| 1,410,344,954 | 1.00 | 4.30 | Πργμ/Πργμ | 24/02/2034 | 22 | --- | 24/02 | 4.30 | 1 | ΟΕΔ-ΣΤΘ-240234-22X-2,000-1,00 | --- | --- | --- | 10.0000 | 22/06/2015 | --- | --- |
| 1,444,202,190 | 1.00 | 4.30 | Πργμ/Πργμ | 24/02/2035 | 23 | --- | 24/02 | 4.30 | 1 | ΟΕΔ-ΣΤΘ-240235-23X-2,000-1,00 | --- | --- | --- | 10.0000 | 22/06/2015 | --- | --- |
| 1,505,138,031 | 1.00 | 4.30 | Πργμ/Πργμ | 24/02/2036 | 24 | --- | 24/02 | 4.30 | 1 | ΟΕΔ-ΣΤΘ-240236-24X-2,000-1,00 | --- | --- | --- | 10.0000 | 22/06/2015 | --- | --- |
| 1,396,254,095 | 1.00 | 4.30 | Πργμ/Πργμ | 24/02/2037 | 25 | --- | 24/02 | 4.30 | 1 | ΟΕΔ-ΣΤΘ-240237-25X-2,000-1,00 | --- | --- | --- | 10.0000 | 22/06/2015 | --- | --- |
| 1,382,167,704 | 1.00 | 4.30 | Πργμ/Πργμ | 24/02/2038 | 26 | --- | 24/02 | 4.30 | 1 | ΟΕΔ-ΣΤΘ-240238-26X-2,000-1,00 | --- | --- | --- | 10.0000 | 22/06/2015 | --- | --- |
| 1,337,331,257 | 1.00 | 4.30 | Πργμ/Πργμ | 24/02/2039 | 27 | --- | 24/02 | 4.30 | 1 | ΟΕΔ-ΣΤΘ-240239-27X-2,000-1,00 | --- | --- | --- | 10.0000 | 22/06/2015 | --- | --- |
| 1,371,908,706 | 1.00 | 4.30 | Πργμ/Πργμ | 24/02/2040 | 28 | --- | 24/02 | 4.30 | 1 | ΟΕΔ-ΣΤΘ-240240-28X-2,000-1,00 | --- | --- | --- | 10.0000 | 22/06/2015 | --- | --- |
| 1,360,659,778 | 1.00 | 4.30 | Πργμ/Πργμ | 24/02/2041 | 29 | --- | 24/02 | 4.30 | 1 | ΟΕΔ-ΣΤΘ-240241-29X-2,000-1,00 | --- | --- | --- | 10.0000 | 22/06/2015 | --- | --- |
| 1,432,747,403 | 1.00 | 4.30 | Πργμ/Πργμ | 24/02/2042 | 30 | --- | 24/02 | 4.30 | 1 | ΟΕΔ-ΣΤΘ-240242-30X-2,000-1,00 | --- | --- | --- | 10.0000 | 22/06/2015 | --- | --- |
| 742,153 | 1,000.00 | 0.93 | FLR Πργμ/360 | 10/08/2019 | 5 | --- | 10/02 - 10/08 | --- | 1 | ΟΕΔ-ΚΥΜ-100819-05X-0,934-1.000 | --- | --- | --- | --- | --- | --- | --- |
| 4,030,827 | 1,000.00 | 4.75 | Πργμ/Πργμ | 17/04/2019 | 5 | --- | 17/04 | 4.75 | 1 | ΟΕΔ-ΣΤΘ-170419-05X-4,750-1.000 | --- | --- | --- | --- | --- | --- | --- |
| 2,089,066 | 1,000.00 | 3.38 | Πργμ/Πργμ | 17/07/2017 | 3 | --- | 17/07 | 3.38 | 1 | ΟΕΔ-ΣΤΘ-170717-03X-3,375-1.000 | --- | --- | --- | --- | --- | --- | --- |

Σημειώσεις Ομολόγων Ελλ. Δημοσίου

Ο Όγκος Συναλλαγών υπολογίζεται ως (Τεμάχια) * (Ονομαστική Τιμή). Η Αξία Συναλλαγών υπολογίζεται ως (Τεμάχια) * (Ονομαστική Τιμή) * (Τιμή %) + (Δεδοουλευμένοι Τόκοι)

Η Αξία του τρέχοντος τοκομεριδίου για τις εκδόσεις Ονομαστικής Αξίας 0,01 ευρώ, αναφέρεται σε Ονομαστική Αξία 100 ευρώ.

FLR (= Floating Interest Rate) Ομόλογο Μεταβλητού Επιτοκίου.

[1] - Η Ημερομηνία Λήξης της τοκοφόρου περιόδου και η Ημερομηνία Πληρωμής του τοκομεριδίου.

| Ομόλογα σε Κυκλοφορία | Νόμισμα / Ελάχιστη διαπραγ. | Ημερομηνία Πληρ. | Αξία τρέχοντος τοκομεριδίου | Σημείωση | Προσ/μένο* Τοκ/ρίδιο | Μονάδα διαπραγ/σης | Ημερ/νία Έκδοσης | Διάρκεια (έτη) | Σημερινό επιτόκιο | Υ.Δ.Τ σε | Ομόλογα | Τελευταία τιμή προηγ. | Τελευτ. Τιμή | Εκφ. τοις μετρητοίς (€) / Πώλ Ημερομηνία | Συναλλαγές σε τμχ | Ελάχιστο ζωής | Μέγιστο ζωής | | |
|--|-----------------------------|------------------|-----------------------------|----------|----------------------|--------------------|------------------|----------------|-------------------|----------|--|-----------------------|--------------|--|-------------------|---------------|--------------|------|------|
| Ομολογιακά Δάνεια Διεθνών Οργανισμών | | | | | | | | | | | | | | | | | | | |
| 1,000,000 | EUR / 1000 | 21/07 | --- | --- | 10 | 1 | 21/07/2006 | 10 | 5.0 FLR | 360 | ΟΜΟΛΟΓΟ ΕΥΡΩΠΑΪΚΗΣ ΤΡΑΠΕΖΑΣ ΕΠΕΝΔΥΣΕΩΝ | 97.50 | 16/04/2007 | --- | --- | --- | --- | | |
| Νομικών Προσώπων και Εταιρειών σε Συνάλλαγμα και Ευρο | | | | | | | | | | | | | | | | | | | |
| 0 | GBP / 10 | 01/12 | 0.25 | --- | 58 | 1 | 01/12/1928 | 100 | 2.5 | 360 | Ε.Κ.Τ.Ε. | --- | --- | --- | --- | --- | --- | | |
| 103,746 | GBP / 10 | 01/12 | 0.25 | --- | 56 | 1 | 01/12/1930 | 98 | 2.5 | 360 | Ε.Κ.Τ.Ε. σειρά | 2.27 | 05/02/1996 | 2.27 | Π | 05/02/1996 | --- | 2.27 | 2.27 |

Σημειώσεις Ομολόγων Ελλ. Δημοσίου

Υ.Δ.Τ: Υπολογισμός Δεδουλευμένων Τόκων.

FLR (= Floating Interest Rate) Ομόλογο Μεταβλητού Επιτοκίου.

Η ελάχιστη διαπραγματεύσιμη Ονομαστική Αξία για όλους τους Άυλους Τίτλους του Δημοσίου είναι τα 100 Ευρώ.

* Προσ/μένο = Προσαρτημένο

Πίνακας Μελών Χρηματιστηρίου Αθηνών και Μελών ΕΤ.ΕΚ.

| Επωνυμία | Διεύθυνση | Τηλέφωνο | Φαξ | Αγορά Μετοχών | | | Αγορά Παραγώγων | | Μέλη ΕΤ.ΕΚ. | |
|--|-----------|------------------|------------------|---------------|---------------------|-------------------|-----------------|-------------------|--------------------|-------------------|
| | | | | Μέλος Αγοράς | Μέλος εξ Αποστάσεως | Ειδικός Διαπρήτης | Διαπρήτης | Ειδικός Διαπρήτης | Γενικό Εκκαθιστικό | Άμεσο Εκκαθιστικό |
| ALPHA ΤΡΑΠΕΖΑ Α.Ε. | | | | | | | | | a | |
| ΣΤΑΔΙΟΥ 40, ΑΘΗΝΑ | | (210)-3260000 | (210)-3264116 | | | | | | | |
| | | (210)-3265546 | (210)-3265811 | | | | | | | |
| ARGUS STOCKBROKERS LTD | | | | a | a | | a | | | |
| 25 ΛΕΩΦΟΡΟΣ ΔΗΜΟΣΘΕΝΗ ΣΕΒΕΡΗ 10Σ & 20Σ ΟΡΟΦ , ΛΕΥΚΩΣΙΑ ΚΥΠΡΟΥ | | 357 22717000 | 0035722717070 | | | | | | | |
| ATLANTIC SECURITIES LTD | | | | a | a | | | | | |
| ΠΡΟΔΡΟΜΟΥ 37, ΛΕΥΚΩΣΙΑ ΚΥΠΡΟΥ | | +357 22445400 | 00357 22661914 | | | | | | | |
| ΑΤΤΙΣΑ BANK ΑΝΩΝΥΜΗ ΤΡΑΠΕΖΙΚΗ ΕΤΑΙΡΕΙΑ | | | | | | | | | a | |
| ΟΜΗΡΟΥ 23, ΑΘΗΝΑ | | (210)-3669000 | (210)-3669410 | | | | | | | |
| ΑΚΑΔΗΜΙΑΣ 54, ΑΘΗΝΑ | | (210)-3390757 | (210)-3646090 | | | | | | | |
| ΑΧΙΑ VENTURES GROUP LTD | | | | a | a | | | | | |
| Γ. ΚΡΑΝΙΔΙΩΤΗ 10, ΛΕΥΚΩΣΙΑ ΚΥΠΡΟΥ | | +357 22 742000 | +357 22 742001 | | | | | | | |
| ΑΧΟΝ ΧΡΗΜΑΤΙΣΤΗΡΙΑΚΗ Α.Ε.Π.Ε.Υ. | | | | a | | | a | | | |
| ΣΤΑΔΙΟΥ 48, ΑΘΗΝΑ | | (210)-3363800 | (210)-3243903 | | | | | | | |
| BANK OF AMERICA MERRILL LYNCH | | | | a | a | | | | | |
| KING EDWARD STREET 2 , LONDON | | | | | | | | | | |
| ΒΕΤΑ ΧΡΗΜΑΤΙΣΤΗΡΙΑΚΗ Α.Ε.Π.Ε.Υ. | | | | a | | a | a | a | | a |
| ΒΡΑΙΛΑ & Λ. ΑΛΕΞΑΝΔΡΑΣ 29 , ΑΘΗΝΑ | | (210)-6478900 | (210)-6410139 | | | | | | | |
| BNP PARIBAS SECURITIES SERVICES S.A. | | | | | | | | | a | |
| ΒΑΣ. ΣΟΦΙΑΣ 94, ΑΘΗΝΑ | | (210)-7468500 | (210)-7468579 | | | | | | | |
| CAPITAL ΑΧΕΠΕΥ | | | | a | | | a | | | |
| ΜΗΤΡΟΠΟΛΕΩΣ 58, ΑΘΗΝΑ | | (210)-3369700 | (210)-3369820 | | | | | | | |
| CFS ΧΡΗΜΑΤΙΣΤΗΡΙΑΚΗ Α.Ε.Π.Ε.Υ. | | | | a | | | a | | | a |
| ΣΤΑΔΙΟΥ 3, ΑΘΗΝΑ | | (210)-3360800 | (210)-3311854 | | | | | | | |
| CITIGROUP GLOBAL MARKETS LIMITED | | | | a | a | | | | | |
| CITIGROUP CENTRE, CANADA SQUARE, CANARY WHART , LONDON | | 002079864000 | 002079862266 | | | | | | | |
| CREDIT SUISSE SECURITIES (EUROPE) LIMITED | | | | a | a | | | | | |
| ONE CABOT SQUARE , LONDON | | +44 20 7888 8888 | +44 20 7888 1600 | | | | | | | |
| DELTA STOCK AD | | | | | | | | | | a |
| MEGAPARK OFFICE BUILDING, 6TH FLOOR, OFFICE AREA E, 115G TSARIGR | | | | | | | | | | |
| DEUTSCHE BANK A.G. | | | | a | a | | a | | | |
| 1 GREAT WINCHESTER STREET , LONDON | | 0049 69 910 00 | | | | | | | | |
| ESTINVEST S.A. | | | | | | | | | | a |
| 9TH REPUBLICII STREET , FOCSANI | | | | | | | | | | |
| EUROBANK EQUITIES Α.Ε.Π.Ε.Υ. | | | | a | | a | a | a | | a |
| ΦΙΛΕΛΛΗΝΩΝ 10, ΑΘΗΝΑ | | (210)-3720000 | (210)-3720001 | | | | | | | |
| EUROCORP ΧΡΗΜΑΤΙΣΤΗΡΙΑΚΗ Α.Ε. | | | | a | | | a | | | a |
| ΠΛ. ΦΙΛΙΚΗΣ ΕΤΑΙΡΕΙΑΣ 14, ΑΘΗΝΑ | | (210)-7263500 | (210)-7263666 | | | | | | | |
| EUROTRUST ΧΡΗΜΑΤΙΣΤΗΡΙΑΚΗ Α.Ε.Π.Ε.Υ. | | | | a | | | | | | |
| ΣΟΦΟΚΛΕΟΥΣ 13-15, ΑΘΗΝΑ | | (210)-3363100 | (210)-3238334 | | | | | | | |
| EUROXX ΧΡΗΜΑΤΙΣΤΗΡΙΑΚΗ Α.Ε.Π.Ε.Υ. | | | | a | | | a | | | a |
| ΠΑΛΑΙΟΛΟΓΟΥ 7, ΧΑΛΑΝΔΡΙ | | (210)-6879400 | (210)-6879401 | | | | | | | |
| GLOBAL CAPITAL SECURITIES AND FINANCIAL SERVICES LTD | | | | a | a | | | | | |
| ΛΕΩΦ. ΛΕΜΕΣΟΥ 5, ΛΕΜΕΣΟΣ ΚΥΠΡΟΥ | | (+35722)-710710 | (+35722)-339332 | | | | | | | |
| GUARDIAN TRUST ΧΡΗΜΑΤΙΣΤΗΡΙΑΚΗ Α.Ε.Π.Ε.Υ. | | | | a | | | a | | | |
| ΦΙΛΕΛΛΗΝΩΝ 15, ΑΘΗΝΑ | | (210)-3220402 | (210)-3220498 | | | | | | | |
| HSBC BANK PLC | | | | | | | | | a | |
| Λ. ΜΕΣΟΓΕΙΩΝ 109-111, ΑΘΗΝΑ | | (210)-6961507 | (210)-6929310 | | | | | | | |
| INDEX ΧΡΗΜΑΤΙΣΤΗΡΙΑΚΗ Α.Ε.Π.Ε.Υ. | | | | a | | | | | | |
| ΔΡΑΓΑΤΣΑΝΙΟΥ 6, ΑΘΗΝΑ | | (210)-3213920 | (210)-3213216 | | | | | | | |
| INTERFINBROK COPORATION SA | | | | | | | | | | a |
| STR.CALARASI NR.1 , CONSTANTA | | | | | | | | | | |
| LAIKI FINANCIAL SERVICES LTD | | | | a | a | | | | | |
| CLR HOUSE, Λ. ΒΥΡΩΝΟΣ 26, ΛΕΥΚΩΣΙΑ ΚΥΠΡΟΥ | | (+35722)-898600 | (+35722)-680953 | | | | | | | |
| MAGNA TRUST ΧΡΗΜΑΤΙΣΤΗΡΙΑΚΗ Α.Ε.Π.Ε.Υ. | | | | a | | | | | | |
| ΦΕΙΔΙΟΥ 9, ΑΘΗΝΑ | | (210)-3327503 | (210)-3327599 | | | | | | | |
| MEGA EQUITY SECURITIES & FINANCIAL SERVICES LTD | | | | a | a | | a | | | |
| Λ. ΓΡΙΒΑ ΔΙΓΕΝΗ 42-44, ΛΕΥΚΩΣΙΑ ΚΥΠΡΟΥ | | (+35722)-711711 | (+35722)-711811 | | | | | | | |
| MERIT ΧΡΗΜΑΤΙΣΤΗΡΙΑΚΗ Α.Ε.Π.Ε.Υ. | | | | a | | a | a | | | a |
| ΓΕΩΡΓΙΟΥ ΣΟΥΡΗ 3, ΑΘΗΝΑ | | +30 210-3671890 | 210-3671830 | | | | | | | |
| NBG SECURITIES Α.Ε.Π.Ε.Υ. | | | | a | | a | a | a | | |
| ΑΚΑΔΗΜΙΑΣ 68, ΑΘΗΝΑ | | (210)-3328500 | (210)-3328565 | | | | | | | |

Πίνακας Μελών Χρηματιστηρίου Αθηνών και Μελών ΕΤ.ΕΚ.

| Επωνυμία | Τηλέφωνο | Φαξ | Αγορά Μετοχών | | | Αγορά Παραγώγων | | Μέλη ΕΤ.ΕΚ. | |
|---|--------------------|------------------|---------------|---------------------|-------------------|-----------------|-------------------|--------------------|-------------------|
| | | | Μέλος Αγοράς | Μέλος εξ Αποστάσεως | Ειδικός Διαπρήτης | Διαπρήτης | Ειδικός Διαπρήτης | Γενικό Εκκαθιστικό | Άμεσο Εκκαθιστικό |
| ΝΥΝΤΙΟΥΣ ΧΡΗΜΑΤΙΣΤΗΡΙΑΚΗ Α.Ε.Π.Ε.Υ. | | | a | | | | | | |
| ΔΡΑΓΑΤΣΑΝΙΟΥ 6, ΑΘΗΝΑ | (210)-3350599 | (210)-3254846 | | | | | | | |
| ONE PLUS CAPITAL LIMITED | | | a | a | | a | | | |
| 75 PRODROMOU AVENUE, ONEWORLD PARKVIEW HOUSE, 3RD FLOOR 30722873760 | | | | | | | | | |
| PRELIUM Α.Ε.Π.Ε.Υ. | | | a | | | a | | | |
| ΚΗΦΙΣΙΑΣ & ΔΑΒΑΚΗ 1, ΑΘΗΝΑ | (210)-3677000 | (210)-6920403 | | | | | | | |
| PROCHOICE CHRIMATISTIRIAKI LTD | | | a | a | | | | | |
| ΣΠΥΡΟΥ ΚΥΠΡΙΑΝΟΥ 57, ΛΕΥΚΩΣΙΑ ΚΥΠΡΟΥ | +357-24-661192 | +357-24-662464 | | | | | | | |
| SHARELINK SECURITIES & FINANCIAL SERVICES LTD | | | a | a | | a | | | |
| ELLINAS HOUSE, ΘΕΟΤΟΚΗ 6, ΛΕΥΚΩΣΙΑ ΚΥΠΡΟΥ | (+35722)-554200 | (+35722)-750852 | | | | | | | |
| SOCIETE GENERALE S.A. | | | a | a | | a | | | |
| COURS VALMY RUTEAUX - LA DEFENSE 17, ΠΑΡΙΣΙ | (+33) 142134754 | (+33) 142135697 | | | | | | | |
| Λ. ΚΗΦΙΣΙΑΣ 240-242, ΑΘΗΝΑ | (210)-6790161 | (210)-6728828 | | | | | | | |
| SOLIDUS SECURITIES Α.Ε.Π.Ε.Υ. | | | a | | | a | | | a |
| ΛΟΥΙΖΗΣ ΡΙΑΝΚΟΥΡ 64, ΑΘΗΝΑ | (210)-6925500 | (210)-6985421 | | | | | | | |
| SSIF BROKER SA | | | | | | | | | a |
| 119 CALEA MOTILOR, ΝΑΡΟΚΑ | | | | | | | | | |
| SSIF VIENNA INVESTMENT TRUST SA | | | | | | | | | a |
| 4 SPLAIUL UNIRII, BUILDING B3, 6TH FLOOR, DISTRICT 4, BUCHAREST | | | | | | | | | |
| THE CYPRUS INVESTMENT & SECURITIES CORPORATION LTD | | | a | a | | | | | |
| ΕΒΡΟΥ (EUROLIFE HOUSE) 4, ΛΕΥΚΩΣΙΑ ΚΥΠΡΟΥ | (+35722)-881800 | (+35722)-881801 | | | | | | | |
| UBS LIMITED | | | a | a | | | | | |
| FINSBURY AVENUE 1, LONDON | (+4420)-79013333 | (+4420)-79012345 | | | | | | | |
| Α. ΣΑΡΡΗΣ ΧΡΗΜΑΤΙΣΤΗΡΙΑΚΗ Α.Ε.Π.Ε.Υ. | | | a | | | | | | |
| ΔΡΑΓΑΤΣΑΝΙΟΥ 6, ΑΘΗΝΑ | +30 210-3367700 | 210-3312324 | | | | | | | |
| ΑΛΦΑ FINANCE ΔΕΠΕΥ | | | a | | a | a | a | | a |
| ΜΕΡΛΙΝ 5, ΑΘΗΝΑ | (210)-3677400 | (210)-3311193 | | | | | | | |
| ΑΤΛΑΣ ΧΡΗΜΑΤΙΣΤΗΡΙΑΚΗ Α.Ε.Π.Ε.Υ. | | | a | | | a | | | |
| ΜΙΧΑΛΑΚΟΠΟΥΛΟΥ 125 & ΒΕΡΒΑΙΝΩΝ 14 - 16, ΑΘΗΝΑ | (210)-3363300 | (210)-3238925 | | | | | | | |
| Γ.Α.ΠΕΡΒΑΝΑΣ ΧΡΗΜΑΤΙΣΤΗΡΙΑΚΗ Α.Ε.Π.Ε.Υ. | | | a | | | | | | |
| ΣΟΦΟΚΛΕΟΥΣ 7 - 9, ΑΘΗΝΑ | (210)-3251875 | (210)-3210291 | | | | | | | |
| Δ.Α. ΤΣΕΚΟΥΡΑΣ ΧΡΗΜΑΤΙΣΤΗΡΙΑΚΗ Α.Ε.Π.Ε.Υ. | | | a | | | | | | |
| ΣΤΑΔΙΟΥ 33, ΑΘΗΝΑ | +30 210-3214406 | 210-3211997 | | | | | | | |
| ΔΥΝΑΜΙΚΗ ΧΡΗΜΑΤΙΣΤΗΡΙΑΚΗ Α.Ε.Π.Ε.Υ. | | | a | | | a | | | a |
| ΧΑΡΙΛΑΟΥ ΤΡΙΚΟΥΠΗ 6 - 10, ΑΘΗΝΑ | (210)-3677700 | (210)-3677777 | | | | | | | |
| ΕΘΝΙΚΗ ΤΡΑΠΕΖΑ ΤΗΣ ΕΛΛΑΔΟΣ Α.Ε. | | | a | | | a | | | a |
| ΑΙΟΛΟΥ 86, ΑΘΗΝΑ | (210)-3341000 | (210)-3228187 | | | | | | | |
| ΑΚΑΔΗΜΙΑΣ 68, ΑΘΗΝΑ | (210)-3328817 | (210)-3328678 | | | | | | | |
| ΕΛΛΗΝΙΚΗ ΤΡΑΠΕΖΑ (ΕΠΕΝΔΥΣΕΙΣ) ΛΤΔ | | | a | a | | | | | |
| ΛΕΩΦ.ΚΥΡΙΑΚΟΥ ΜΑΤΣΗ 31 Β'ΟΡΟΦΟΣ ΤΘ 24747, ΛΕΥΚΩΣΙΑ ΚΥΠΡΟΥ | 22500100 | 357 22500110 | | | | | | | |
| ΕΛΛΗΝΟΑΜΕΡΙΚΑΝΙΚΗ ΧΡΗΜΑΤΙΣΤΗΡΙΑΚΗ Α.Ε.Π.Ε.Υ. | | | a | | a | a | | | a |
| ΕΥΡΙΠΙΔΟΥ 6, ΑΘΗΝΑ | (210)-3311100 | (210)-3215968 | | | | | | | |
| ΕΠΕΝΔΥΤΙΚΗ ΤΡΑΠΕΖΑ ΕΛΛΑΔΟΣ Α.Ε. | | | a | | a | a | a | | |
| ΑΙΓΙΑΛΕΙΑΣ & ΠΑΡΑΔΕΙΣΟΥ 32, ΜΑΡΟΥΣΙ | +30 210-8173000 | +30 210-8173101 | | | | | | | |
| ΗΛΙΑΣ ΠΕΤΡΟΠΟΥΛΑΚΗΣ ΧΡΗΜΑΤΙΣΤΗΡΙΑΚΗ Α.Ε.Π.Ε.Υ. | | | a | | | a | | | |
| ΑΡΙΣΤΕΙΔΟΥ 9, ΑΘΗΝΑ | (210)-3213928 | (210)-3216810 | | | | | | | |
| Ι.Χ.ΜΑΥΡΙΚΗΣ ΧΡΗΜΑΤΙΣΤΗΡΙΑΚΗ Α.Ε.Π.Ε.Υ. | | | a | | | | | | |
| ΣΟΦΟΚΛΕΟΥΣ 5, ΑΘΗΝΑ | +30 210-3216730 | 210-3217767 | | | | | | | |
| ΚΑΠΠΑ ΧΡΗΜΑΤΙΣΤΗΡΙΑΚΗ Α.Ε.Π.Ε.Υ. | | | a | | | a | | | |
| ΒΑΛΛΩΡΙΤΟΥ 15, ΑΘΗΝΑ | +30 210-3678600 | +30 210-3641002 | | | | | | | |
| ΚΑΡΑΜΑΝΩΦ ΧΡΗΜΑΤΙΣΤΗΡΙΑΚΗ Α.Ε.Π.Ε.Υ. | | | a | | | a | | | |
| ΠΛ. ΑΓΙΩΝ ΘΕΟΔΩΡΩΝ 2, ΑΘΗΝΑ | +30 210-3212947 | +30 210-3217088 | | | | | | | |
| ΚΥΚΛΟΣ ΧΡΗΜΑΤΙΣΤΗΡΙΑΚΗ Α.Ε.Π.Ε.Υ. | | | a | | | a | | | a |
| ΠΑΝΕΠΙΣΤΗΜΙΟΥ 39, ΑΘΗΝΑ | +30 210-3364300 | +30 210-3239122 | | | | | | | |
| ΛΕΩΝ ΔΕΠΟΛΑΣ ΧΡΗΜΑΤΙΣΤΗΡΙΑΚΗ Α.Ε.Π.Ε.Υ. | | | a | | a | a | | | |
| ΧΡ. ΛΑΔΑ 1, ΑΘΗΝΑ | +30 210-3213276-86 | +30 210-3211618 | | | | | | | |
| ΜΙΔΑΣ ΧΡΗΜΑΤΙΣΤΗΡΙΑΚΗ Α.Ε.Π.Ε.Υ. | | | a | | a | | | | |
| ΣΟΦΟΚΛΕΟΥΣ 5, ΑΘΗΝΑ | (210)-3253203 | (210)-3253205 | | | | | | | |
| Ν.ΧΡΥΣΟΧΟΙΔΗΣ ΧΡΗΜΑΤΙΣΤΗΡΙΑΚΗ Α.Ε.Π.Ε.Υ. | | | a | | | a | | | a |
| ΣΟΦΟΚΛΕΟΥΣ 7 - 9, ΑΘΗΝΑ | (210)-3213913 | (210)-3216115 | | | | | | | |
| ΠΑΝΤΕΛΑΚΗΣ ΧΡΗΜΑΤΙΣΤΗΡΙΑΚΗ Α.Ε.Π.Ε.Υ. | | | a | | | a | | | |
| Λ. ΜΕΣΟΓΕΙΩΝ 109-111, ΑΘΗΝΑ | (210)-6965000 | (210)-6929550 | | | | | | | |

Πίνακας Μελών Χρηματιστηρίου Αθηνών και Μελών ΕΤ.ΕΚ.

| Επωνυμία | | | Αγορά Μετοχών | | | Αγορά Παραγώγων | | Μέλη ΕΤ.ΕΚ. | |
|---|---------------|---------------|---------------|---------------------|-------------------|-----------------|-------------------|--------------------|-------------------|
| Διεύθυνση | Τηλέφωνο | Φαξ | Μέλος Αγοράς | Μέλος εξ Αποστάσεως | Ειδικός Διαπρήτης | Διαπρήτης | Ειδικός Διαπρήτης | Γενικό Εκκαθιστικό | Άμεσο Εκκαθιστικό |
| ΠΕΙΡΑΙΩΣ Α.Ε.Π.Ε.Υ. | | | a | | a | a | a | | a |
| ΣΤΑΔΙΟΥ 10, ΑΘΗΝΑ | (210)-3354100 | (210)-3233814 | | | | | | | |
| ΠΗΓΑΣΟΣ ΧΡΗΜΑΤΙΣΤΗΡΙΑΚΗ Α.Ε.Π.Ε.Υ. | | | a | | | a | | | |
| ΒΑΛΛΑΩΡΙΤΟΥ 17, ΑΘΗΝΑ | (210)-3670700 | (210)-3670760 | | | | | | | |
| ΣΤ.ΕΜ.ΛΑΥΡΕΝΤΑΚΗΣ ΧΡΗΜΑΤΙΣΤΗΡΙΑΚΗ Α.Ε.Π.Ε.Υ. | | | a | | | a | | | |
| ΣΟΦΟΚΛΕΟΥΣ 7 - 9, ΑΘΗΝΑ | (210)-3213336 | (210)-3246572 | | | | | | | |
| ΤΡΑΠΕΖΑ EUROBANK ERGASIAS A.E. | | | | | | | | a | |
| ΟΘΩΝΟΣ 8, ΑΘΗΝΑ | (210)-3337000 | (210)-3233866 | | | | | | | |
| | (210)-3337969 | (210)-3245916 | | | | | | | |
| ΤΡΑΠΕΖΑ ΠΕΙΡΑΙΩΣ Α.Ε. | | | a | | | a | | a | |
| ΑΜΕΡΙΚΗΣ 4, ΑΘΗΝΑ | (210)-3335000 | (210)-3335079 | | | | | | | |
| | (210)-3335918 | (210)-3254207 | | | | | | | |

Πίνακας Μετοχών Υπό Ειδική Διαπραγμάτευση

| Μετοχές | Κατηγορία Διαπραγμάτευσης |
|--|--------------------------------|
| Ειδικός Διαπραγματευτής | Εναρξη Ειδικής Διαπραγμάτευσης |
| CYPRUS POPULAR BANK (ΚΟ) | Κατάσταση σε Αναστολή |
| ΠΕΙΡΑΙΩΣ Α.Ε.Π.Ε.Υ. | 02/02/2013 |
| ΒΙΟΧΑΛΚΟ (ΚΑ) | Κατάσταση σε Αναστολή |
| EUROBANK EQUITIES Α.Ε.Π.Ε.Υ. | 20/01/2013 |
| MERIT ΧΡΗΜΑΤΙΣΤΗΡΙΑΚΗ Α.Ε.Π.Ε.Υ. | 13/12/2012 |
| ΑΛΦΑ FINANCE ΑΕΠΕΥ | 11/02/2013 |
| ALPHA BANK (ΚΟ) | Κύρια Αγορά |
| EUROBANK EQUITIES Α.Ε.Π.Ε.Υ. | 24/10/2012 |
| MERIT ΧΡΗΜΑΤΙΣΤΗΡΙΑΚΗ Α.Ε.Π.Ε.Υ. | 03/09/2013 |
| NBG SECURITIES Α.Ε.Π.Ε.Υ. | 15/01/2013 |
| ΕΛΛΗΝΟΑΜΕΡΙΚΑΝΙΚΗ ΧΡΗΜΑΤΙΣΤΗΡΙΑΚΗ Α.Ε.Π.Ε.Υ. | 25/07/2014 |
| ΕΠΕΝΔΥΤΙΚΗ ΤΡΑΠΕΖΑ ΕΛΛΑΔΟΣ Α.Ε | 08/01/2013 |
| ΠΕΙΡΑΙΩΣ Α.Ε.Π.Ε.Υ. | 28/05/2013 |
| ΑΤΤΙΚΑ BANK Α.Τ.Ε. (ΚΟ) | Κύρια Αγορά |
| ΒΕΤΑ ΧΡΗΜΑΤΙΣΤΗΡΙΑΚΗ Α.Ε.Π.Ε.Υ. | 02/06/2014 |
| EUROBANK EQUITIES Α.Ε.Π.Ε.Υ. | 25/07/2014 |
| BYTE COMPUTER (ΚΟ) | Κύρια Αγορά |
| MERIT ΧΡΗΜΑΤΙΣΤΗΡΙΑΚΗ Α.Ε.Π.Ε.Υ. | 04/08/2013 |
| COCA-COLA HBC AG (ΚΟ) | Κύρια Αγορά |
| EUROBANK EQUITIES Α.Ε.Π.Ε.Υ. | 23/10/2013 |
| NBG SECURITIES Α.Ε.Π.Ε.Υ. | 29/04/2013 |
| ΠΕΙΡΑΙΩΣ Α.Ε.Π.Ε.Υ. | 04/05/2015 |
| FOLLI-FOLLIE (ΚΟ) | Κύρια Αγορά |
| NBG SECURITIES Α.Ε.Π.Ε.Υ. | 17/02/2014 |
| ΠΕΙΡΑΙΩΣ Α.Ε.Π.Ε.Υ. | 04/05/2015 |
| FOURLIS ΣΥΜΜΕΤΟΧΩΝ (ΚΟ) | Κύρια Αγορά |
| ΕΛΛΗΝΟΑΜΕΡΙΚΑΝΙΚΗ ΧΡΗΜΑΤΙΣΤΗΡΙΑΚΗ Α.Ε.Π.Ε.Υ. | 14/09/2005 |
| FRIGOGLASS (ΚΟ) | Κύρια Αγορά |
| EUROBANK EQUITIES Α.Ε.Π.Ε.Υ. | 27/10/2014 |
| INTRACOM HOLDINGS (ΚΟ) | Κύρια Αγορά |
| ΕΛΛΗΝΟΑΜΕΡΙΚΑΝΙΚΗ ΧΡΗΜΑΤΙΣΤΗΡΙΑΚΗ Α.Ε.Π.Ε.Υ. | 07/09/2015 |
| LAMDA DEVELOPMENT (ΚΟ) | Κύρια Αγορά |
| EUROBANK EQUITIES Α.Ε.Π.Ε.Υ. | 08/12/2014 |
| MARFIN INVESTMENT GROUP (ΚΟ) | Κύρια Αγορά |
| EUROBANK EQUITIES Α.Ε.Π.Ε.Υ. | 23/03/2015 |
| ΕΛΛΗΝΟΑΜΕΡΙΚΑΝΙΚΗ ΧΡΗΜΑΤΙΣΤΗΡΙΑΚΗ Α.Ε.Π.Ε.Υ. | 25/07/2014 |
| ΠΕΙΡΑΙΩΣ Α.Ε.Π.Ε.Υ. | 02/02/2013 |
| QUALITY & RELIABILITY (ΚΟ) | Κύρια Αγορά |
| ΒΕΤΑ ΧΡΗΜΑΤΙΣΤΗΡΙΑΚΗ Α.Ε.Π.Ε.Υ. | 20/08/2014 |
| VIOTALCO SA/ΝV (ΚΑ) | Κύρια Αγορά |
| MERIT ΧΡΗΜΑΤΙΣΤΗΡΙΑΚΗ Α.Ε.Π.Ε.Υ. | 17/03/2014 |
| ΑΛΦΑ FINANCE ΑΕΠΕΥ | 17/02/2014 |
| ΑΛΟΥΜΥΛ (ΚΟ) | Κύρια Αγορά |
| ΒΕΤΑ ΧΡΗΜΑΤΙΣΤΗΡΙΑΚΗ Α.Ε.Π.Ε.Υ. | 18/07/2013 |
| ΓΕΚ ΤΕΡΝΑ (ΚΟ) | Κύρια Αγορά |
| ΕΛΛΗΝΟΑΜΕΡΙΚΑΝΙΚΗ ΧΡΗΜΑΤΙΣΤΗΡΙΑΚΗ Α.Ε.Π.Ε.Υ. | 07/09/2015 |
| ΕΠΕΝΔΥΤΙΚΗ ΤΡΑΠΕΖΑ ΕΛΛΑΔΟΣ Α.Ε | 02/01/2013 |
| ΔΕΗ (ΚΟ) | Κύρια Αγορά |
| EUROBANK EQUITIES Α.Ε.Π.Ε.Υ. | 23/10/2012 |
| NBG SECURITIES Α.Ε.Π.Ε.Υ. | 26/03/2013 |
| ΑΛΦΑ FINANCE ΑΕΠΕΥ | 08/01/2013 |
| ΕΛΛΗΝΟΑΜΕΡΙΚΑΝΙΚΗ ΧΡΗΜΑΤΙΣΤΗΡΙΑΚΗ Α.Ε.Π.Ε.Υ. | 01/09/2014 |
| ΕΠΕΝΔΥΤΙΚΗ ΤΡΑΠΕΖΑ ΕΛΛΑΔΟΣ Α.Ε | 08/01/2013 |
| ΠΕΙΡΑΙΩΣ Α.Ε.Π.Ε.Υ. | 28/09/2013 |
| ΕΘΝΙΚΗ ΤΡΑΠΕΖΑ (ΚΟ) | Κύρια Αγορά |
| EUROBANK EQUITIES Α.Ε.Π.Ε.Υ. | 24/10/2012 |
| MERIT ΧΡΗΜΑΤΙΣΤΗΡΙΑΚΗ Α.Ε.Π.Ε.Υ. | 03/09/2013 |
| NBG SECURITIES Α.Ε.Π.Ε.Υ. | 28/02/2013 |
| ΑΛΦΑ FINANCE ΑΕΠΕΥ | 08/01/2013 |
| ΕΛΛΗΝΟΑΜΕΡΙΚΑΝΙΚΗ ΧΡΗΜΑΤΙΣΤΗΡΙΑΚΗ Α.Ε.Π.Ε.Υ. | 25/07/2014 |
| ΕΠΕΝΔΥΤΙΚΗ ΤΡΑΠΕΖΑ ΕΛΛΑΔΟΣ Α.Ε | 08/01/2013 |
| ΛΕΩΝ ΔΕΠΟΛΑΣ ΧΡΗΜΑΤΙΣΤΗΡΙΑΚΗ Α.Ε.Π.Ε.Υ. | 20/04/2015 |
| ΠΕΙΡΑΙΩΣ Α.Ε.Π.Ε.Υ. | 08/09/2013 |
| ΕΛΛΑΚΤΩΡ (ΚΟ) | Κύρια Αγορά |
| EUROBANK EQUITIES Α.Ε.Π.Ε.Υ. | 01/06/2013 |
| NBG SECURITIES Α.Ε.Π.Ε.Υ. | 25/06/2013 |
| ΕΠΕΝΔΥΤΙΚΗ ΤΡΑΠΕΖΑ ΕΛΛΑΔΟΣ Α.Ε | 02/01/2013 |

Πίνακας Μετοχών Υπό Ειδική Διαπραγμάτευση

| Μετοχές | Κατηγορία Διαπραγμάτευσης |
|--|--------------------------------|
| Ειδικός Διαπραγματευτής | Έναρξη Ειδικής Διαπραγμάτευσης |
| ΕΛΛΗΝ. ΧΡΗΜΑΤΙΣΤΗΡΙΑ-Χ.Α. (ΚΟ) | Κύρια Αγορά |
| EUROBANK EQUITIES Α.Ε.Π.Ε.Υ. | 01/06/2013 |
| NBG SECURITIES Α.Ε.Π.Ε.Υ. | 25/06/2013 |
| ΕΛΛΗΝΟΑΜΕΡΙΚΑΝΙΚΗ ΧΡΗΜΑΤΙΣΤΗΡΙΑΚΗ Α.Ε.Π.Ε.Υ. | 01/09/2014 |
| ΕΠΕΝΔΥΤΙΚΗ ΤΡΑΠΕΖΑ ΕΛΛΑΔΟΣ Α.Ε | 02/01/2013 |
| ΠΕΙΡΑΙΩΣ Α.Ε.Π.Ε.Υ. | 04/05/2015 |
| ΕΛΛΗΝΙΚΑ ΠΕΤΡΕΛΑΙΑ (ΚΟ) | Κύρια Αγορά |
| ΕΛΛΗΝΟΑΜΕΡΙΚΑΝΙΚΗ ΧΡΗΜΑΤΙΣΤΗΡΙΑΚΗ Α.Ε.Π.Ε.Υ. | 14/09/2015 |
| ΕΛΤΟΝ (ΚΟ) | Κύρια Αγορά |
| ΒΕΤΑ ΧΡΗΜΑΤΙΣΤΗΡΙΑΚΗ Α.Ε.Π.Ε.Υ. | 03/09/2013 |
| ΕΥΡΩΣΥΜΒΟΥΛΟΙ (ΚΟ) | Κύρια Αγορά |
| EUROBANK EQUITIES Α.Ε.Π.Ε.Υ. | 22/07/2014 |
| ΙΝΤΡΑΛΟΤ (ΚΟ) | Κύρια Αγορά |
| EUROBANK EQUITIES Α.Ε.Π.Ε.Υ. | 01/06/2013 |
| ΕΠΕΝΔΥΤΙΚΗ ΤΡΑΠΕΖΑ ΕΛΛΑΔΟΣ Α.Ε | 02/01/2013 |
| ΠΕΙΡΑΙΩΣ Α.Ε.Π.Ε.Υ. | 28/09/2013 |
| ΚΑΝΑΚΗΣ Σ. (ΚΟ) | Κύρια Αγορά |
| ΒΕΤΑ ΧΡΗΜΑΤΙΣΤΗΡΙΑΚΗ Α.Ε.Π.Ε.Υ. | 01/10/2013 |
| ΚΛΟΥΚΙΝΑΣ - ΛΑΠΠΑΣ (ΚΟ) | Κύρια Αγορά |
| ΒΕΤΑ ΧΡΗΜΑΤΙΣΤΗΡΙΑΚΗ Α.Ε.Π.Ε.Υ. | 22/09/2014 |
| ΚΡΕΤΑ ΦΑΡΜ (ΚΟ) | Κύρια Αγορά |
| EUROBANK EQUITIES Α.Ε.Π.Ε.Υ. | 17/11/2014 |
| ΚΥΠΡΟΥ ΤΡΑΠΕΖΑ (ΚΟ) | Κύρια Αγορά |
| EUROBANK EQUITIES Α.Ε.Π.Ε.Υ. | 23/03/2015 |
| NBG SECURITIES Α.Ε.Π.Ε.Υ. | 22/06/2015 |
| ΜΟΤΟΡ ΟΙΛ (ΚΟ) | Κύρια Αγορά |
| EUROBANK EQUITIES Α.Ε.Π.Ε.Υ. | 23/10/2012 |
| NBG SECURITIES Α.Ε.Π.Ε.Υ. | 17/02/2014 |
| ΕΛΛΗΝΟΑΜΕΡΙΚΑΝΙΚΗ ΧΡΗΜΑΤΙΣΤΗΡΙΑΚΗ Α.Ε.Π.Ε.Υ. | 01/09/2014 |
| ΠΕΙΡΑΙΩΣ Α.Ε.Π.Ε.Υ. | 04/05/2015 |
| ΜΥΤΙΛΗΝΑΙΟΣ (ΚΟ) | Κύρια Αγορά |
| NBG SECURITIES Α.Ε.Π.Ε.Υ. | 25/06/2013 |
| ΕΛΛΗΝΟΑΜΕΡΙΚΑΝΙΚΗ ΧΡΗΜΑΤΙΣΤΗΡΙΑΚΗ Α.Ε.Π.Ε.Υ. | 25/07/2014 |
| ΕΠΕΝΔΥΤΙΚΗ ΤΡΑΠΕΖΑ ΕΛΛΑΔΟΣ Α.Ε | 02/01/2013 |
| ΠΕΙΡΑΙΩΣ Α.Ε.Π.Ε.Υ. | 04/05/2015 |
| ΟΠΑΠ (ΚΟ) | Κύρια Αγορά |
| EUROBANK EQUITIES Α.Ε.Π.Ε.Υ. | 24/10/2012 |
| NBG SECURITIES Α.Ε.Π.Ε.Υ. | 15/01/2013 |
| ΑΛΦΑ FINANCE ΑΕΠΕΥ | 08/01/2013 |
| ΕΛΛΗΝΟΑΜΕΡΙΚΑΝΙΚΗ ΧΡΗΜΑΤΙΣΤΗΡΙΑΚΗ Α.Ε.Π.Ε.Υ. | 25/07/2014 |
| ΕΠΕΝΔΥΤΙΚΗ ΤΡΑΠΕΖΑ ΕΛΛΑΔΟΣ Α.Ε | 08/01/2013 |
| ΠΕΙΡΑΙΩΣ Α.Ε.Π.Ε.Υ. | 04/05/2015 |
| ΟΤΕ (ΚΟ) | Κύρια Αγορά |
| EUROBANK EQUITIES Α.Ε.Π.Ε.Υ. | 24/10/2012 |
| NBG SECURITIES Α.Ε.Π.Ε.Υ. | 01/12/2012 |
| ΑΛΦΑ FINANCE ΑΕΠΕΥ | 08/01/2013 |
| ΕΛΛΗΝΟΑΜΕΡΙΚΑΝΙΚΗ ΧΡΗΜΑΤΙΣΤΗΡΙΑΚΗ Α.Ε.Π.Ε.Υ. | 25/07/2014 |
| ΕΠΕΝΔΥΤΙΚΗ ΤΡΑΠΕΖΑ ΕΛΛΑΔΟΣ Α.Ε | 08/01/2013 |
| ΛΕΩΝ ΔΕΠΟΛΑΣ ΧΡΗΜΑΤΙΣΤΗΡΙΑΚΗ Α.Ε.Π.Ε.Υ. | 20/04/2015 |
| ΜΙΔΑΣ ΧΡΗΜΑΤΙΣΤΗΡΙΑΚΗ Α.Ε.Π.Ε.Υ. | 01/10/2015 |
| ΠΕΙΡΑΙΩΣ Α.Ε.Π.Ε.Υ. | 08/09/2013 |
| ΠΑΠΟΥΤΣΑΝΗΣ (ΚΟ) | Κύρια Αγορά |
| ΒΕΤΑ ΧΡΗΜΑΤΙΣΤΗΡΙΑΚΗ Α.Ε.Π.Ε.Υ. | 25/11/2013 |
| ΠΕΙΡΑΙΩΣ ΤΡΑΠΕΖΑ (ΚΟ) | Κύρια Αγορά |
| EUROBANK EQUITIES Α.Ε.Π.Ε.Υ. | 23/10/2012 |
| MERIT ΧΡΗΜΑΤΙΣΤΗΡΙΑΚΗ Α.Ε.Π.Ε.Υ. | 16/09/2013 |
| NBG SECURITIES Α.Ε.Π.Ε.Υ. | 02/06/2013 |
| ΕΛΛΗΝΟΑΜΕΡΙΚΑΝΙΚΗ ΧΡΗΜΑΤΙΣΤΗΡΙΑΚΗ Α.Ε.Π.Ε.Υ. | 25/07/2014 |
| ΕΠΕΝΔΥΤΙΚΗ ΤΡΑΠΕΖΑ ΕΛΛΑΔΟΣ Α.Ε | 08/01/2013 |
| ΠΕΙΡΑΙΩΣ Α.Ε.Π.Ε.Υ. | 16/02/2013 |
| ΠΕΤΡΟΠΟΥΛΟΣ ΠΕΤΡΟΣ (ΚΟ) | Κύρια Αγορά |
| ΒΕΤΑ ΧΡΗΜΑΤΙΣΤΗΡΙΑΚΗ Α.Ε.Π.Ε.Υ. | 28/05/2013 |
| ΠΛΑΙΣΙΟ COMPUTERS (ΚΟ) | Κύρια Αγορά |
| ΒΕΤΑ ΧΡΗΜΑΤΙΣΤΗΡΙΑΚΗ Α.Ε.Π.Ε.Υ. | 05/05/2014 |
| EUROBANK EQUITIES Α.Ε.Π.Ε.Υ. | 02/03/2015 |
| ΣΑΡΑΝΤΗΣ ΓΡ. (ΚΟ) | Κύρια Αγορά |
| ΒΕΤΑ ΧΡΗΜΑΤΙΣΤΗΡΙΑΚΗ Α.Ε.Π.Ε.Υ. | 14/05/2013 |

Πίνακας Μετοχών Υπό Ειδική Διαπραγμάτευση

| Μετοχές | Κατηγορία Διαπραγμάτευσης |
|--|--------------------------------|
| Ειδικός Διαπραγματευτής | Έναρξη Ειδικής Διαπραγμάτευσης |
| ΤΙΤΑΝ (ΚΟ) | Κύρια Αγορά |
| EUROBANK EQUITIES Α.Ε.Π.Ε.Υ. | 23/10/2012 |
| NBG SECURITIES Α.Ε.Π.Ε.Υ. | 17/02/2014 |
| ΠΕΙΡΑΙΩΣ Α.Ε.Π.Ε.Υ. | 04/05/2015 |
| ΤΡΑΠΕΖΑ EUROBANK ERGASIAS (ΚΟ) | Κύρια Αγορά |
| EUROBANK EQUITIES Α.Ε.Π.Ε.Υ. | 01/06/2013 |
| ΑΛΦΑ FINANCE ΑΕΠΕΥ | 08/01/2013 |
| ΕΛΛΗΝΟΑΜΕΡΙΚΑΝΙΚΗ ΧΡΗΜΑΤΙΣΤΗΡΙΑΚΗ Α.Ε.Π.Ε.Υ. | 25/07/2014 |
| ΕΠΕΝΔΥΤΙΚΗ ΤΡΑΠΕΖΑ ΕΛΛΑΔΟΣ Α.Ε | 08/01/2013 |
| ΠΕΙΡΑΙΩΣ Α.Ε.Π.Ε.Υ. | 28/09/2013 |

Γνωστοποιήσεις Συναλλαγών - Κατάλογος Υπόχρεων Προσώπων

| Ημερομηνία Υποβολής [1] | Επωνυμία | Λόγος Υποβολής [2] | Υπόχρεος | Ιδιότητα Υποχρέου | Σχέση με τον Υπόχρεο | Ημερομηνία Συναλλαγής | Αγορά | Όγκος Συναλλαγών | Αξία Συναλλαγών | Φύση Συναλλαγής [3] | Είδος Χρηματικού μέσου | Παρατηρήσεις [4] |
|-------------------------|---|--------------------|------------------------|-------------------------|----------------------------|-----------------------|--------------|------------------|-----------------|---------------------|------------------------|------------------|
| 25/11/2015 | ΕΛΛΗΝΙΚΑ ΧΡΗΜΑΤΙΣΤΗΡΙΑ - ΧΡΗΜΑΤΙΣΤΗΡΙΟ ΑΘΗΝΩΝ ΑΝΩΝΥΜΗ ΕΤΑΙΡΕΙΑ ΣΥΜΜΕΤΟΧΩΝ | B | ΒΑΣΙΛΕΙΟΥ ΚΩΝΣΤΑΝΤΙΝΟΣ | Μέλος ΔΣ Μη Εκτελεστικό | Συνδεδόμενο Νομικό Πρόσωπο | 23/11/2015 | ΑΞΙΩΝ ΧΑ | 691 | 3,755.19 | Π | Μετοχή (Κοινή) | |
| 25/11/2015 | ΕΛΛΗΝΙΚΑ ΧΡΗΜΑΤΙΣΤΗΡΙΑ - ΧΡΗΜΑΤΙΣΤΗΡΙΟ ΑΘΗΝΩΝ ΑΝΩΝΥΜΗ ΕΤΑΙΡΕΙΑ ΣΥΜΜΕΤΟΧΩΝ | B | ΒΑΣΙΛΕΙΟΥ ΚΩΝΣΤΑΝΤΙΝΟΣ | Μέλος ΔΣ Μη Εκτελεστικό | Συνδεδόμενο Νομικό Πρόσωπο | 23/11/2015 | ΑΞΙΩΝ ΧΑ | 700 | 3,807.00 | A | Μετοχή (Κοινή) | |
| 25/11/2015 | ΕΛΛΗΝΙΚΑ ΧΡΗΜΑΤΙΣΤΗΡΙΑ - ΧΡΗΜΑΤΙΣΤΗΡΙΟ ΑΘΗΝΩΝ ΑΝΩΝΥΜΗ ΕΤΑΙΡΕΙΑ ΣΥΜΜΕΤΟΧΩΝ | B | ΒΑΣΙΛΕΙΟΥ ΚΩΝΣΤΑΝΤΙΝΟΣ | Μέλος ΔΣ Μη Εκτελεστικό | Συνδεδόμενο Νομικό Πρόσωπο | 23/11/2015 | ΠΑΡΑΓΩΓΩΝ ΧΑ | 8 | 4,364.00 | Π | ΣΜΕ σε μετοχές | |
| 25/11/2015 | ΕΛΛΗΝΙΚΑ ΧΡΗΜΑΤΙΣΤΗΡΙΑ - ΧΡΗΜΑΤΙΣΤΗΡΙΟ ΑΘΗΝΩΝ ΑΝΩΝΥΜΗ ΕΤΑΙΡΕΙΑ ΣΥΜΜΕΤΟΧΩΝ | B | ΒΑΣΙΛΕΙΟΥ ΚΩΝΣΤΑΝΤΙΝΟΣ | Μέλος ΔΣ Μη Εκτελεστικό | Συνδεδόμενο Νομικό Πρόσωπο | 23/11/2015 | ΑΞΙΩΝ ΧΑ | 831 | 4,545.57 | Π | Μετοχή (Κοινή) | |
| 25/11/2015 | ΕΛΛΗΝΙΚΑ ΧΡΗΜΑΤΙΣΤΗΡΙΑ - ΧΡΗΜΑΤΙΣΤΗΡΙΟ ΑΘΗΝΩΝ ΑΝΩΝΥΜΗ ΕΤΑΙΡΕΙΑ ΣΥΜΜΕΤΟΧΩΝ | B | ΒΑΣΙΛΕΙΟΥ ΚΩΝΣΤΑΝΤΙΝΟΣ | Μέλος ΔΣ Μη Εκτελεστικό | Συνδεδόμενο Νομικό Πρόσωπο | 23/11/2015 | ΑΞΙΩΝ ΧΑ | 831 | 4,531.67 | A | Μετοχή (Κοινή) | |
| 25/11/2015 | ΕΛΛΗΝΙΚΑ ΧΡΗΜΑΤΙΣΤΗΡΙΑ - ΧΡΗΜΑΤΙΣΤΗΡΙΟ ΑΘΗΝΩΝ ΑΝΩΝΥΜΗ ΕΤΑΙΡΕΙΑ ΣΥΜΜΕΤΟΧΩΝ | B | ΒΑΣΙΛΕΙΟΥ ΚΩΝΣΤΑΝΤΙΝΟΣ | Μέλος ΔΣ Μη Εκτελεστικό | Συνδεδόμενο Νομικό Πρόσωπο | 24/11/2015 | ΠΑΡΑΓΩΓΩΝ ΧΑ | 2 | 1,074.00 | Π | ΣΜΕ σε μετοχές | |
| 25/11/2015 | ΕΛΛΗΝΙΚΑ ΧΡΗΜΑΤΙΣΤΗΡΙΑ - ΧΡΗΜΑΤΙΣΤΗΡΙΟ ΑΘΗΝΩΝ ΑΝΩΝΥΜΗ ΕΤΑΙΡΕΙΑ ΣΥΜΜΕΤΟΧΩΝ | B | ΒΑΣΙΛΕΙΟΥ ΚΩΝΣΤΑΝΤΙΝΟΣ | Μέλος ΔΣ Μη Εκτελεστικό | Συνδεδόμενο Νομικό Πρόσωπο | 24/11/2015 | ΑΞΙΩΝ ΧΑ | 1,970 | 10,558.03 | Π | Μετοχή (Κοινή) | |
| 25/11/2015 | ΕΛΛΗΝΙΚΑ ΧΡΗΜΑΤΙΣΤΗΡΙΑ - ΧΡΗΜΑΤΙΣΤΗΡΙΟ ΑΘΗΝΩΝ ΑΝΩΝΥΜΗ ΕΤΑΙΡΕΙΑ ΣΥΜΜΕΤΟΧΩΝ | B | ΒΑΣΙΛΕΙΟΥ ΚΩΝΣΤΑΝΤΙΝΟΣ | Μέλος ΔΣ Μη Εκτελεστικό | Συνδεδόμενο Νομικό Πρόσωπο | 24/11/2015 | ΑΞΙΩΝ ΧΑ | 200 | 1,070.00 | A | Μετοχή (Κοινή) | |

Σημειώσεις Γνωστοποιήσεων Συναλλαγών

[1] - Η Ημερομηνία Υποβολής αφορά την Ημερομηνία που η Γνωστοποίηση παρελήφθει από το Χ.Α.

[2] - Λόγος Υποβολής: Α: Πρόσωπο που ασκεί Διευθυντικά καθήκοντα, Β: Πρόσωπο που έχει στενό δεσμό με πρόσωπο που ασκεί Διευθυντικά καθήκοντα.

[3] - Φύση Συναλλαγής: Α: Αγορά, Π: Πώληση.

[4] - Παρατηρήσεις: 1 - Λόγω Συμμετοχής σε ΑΜΚ, 2 - Λόγω Εξάσκησης Δικαιώματος Προαίρεσης αγοράς μετοχών που παρέχεται στο προσωπικό, 3 - Λόγω Δωρεάς, 4 - Λόγω Συγχώνευσης ή Διάσπασης κλπ, 5 - Λόγω Μετατροπής ή Ανταλλαγής Ομολογιών, 6 - Ανταλλαγή λόγω Προαιρετικής Δημόσιας Πρότασης.

| Υποκείμενη Αγορά | | | | Αγορά Παραγώγων | | | | | | | | | | | | | | |
|---------------------|------------|-------------|--------|--|---------|-----------|------------|----------|-------------|------------------|--------------------|------------------|------------|-------------|---------|-------|-----------------|-----|
| Ανωτ Τιμή | Κατωτ Τιμή | Τιμή κλεισ. | Μεταβ. | Μήνας Παράδοσης | Άνοιγμα | Ανωτ Τιμή | Κατωτ Τιμή | Τελ Τιμή | Τιμή κλεισ. | Τελευταία ζήτηση | Τελευταία προσφορά | Τιμή Εκκαθάρισης | Υψηλό ζωής | Χαμηλό ζωής | Πράξεις | Όγκος | Ανοικτές θέσεις | |
| FTSE/X.A. Large Cap | | | | (Μονάδα Διαπραγμάτευσης: 1 Μονάδα Δείκτη x 5€, Χρηματικός Διακανονισμός) | | | | | | | | | | | | | | |
| 192.94 | 190.35 | 191.20 | -0.90% | Δεκέμβριος 2015 | 190.75 | 191.50 | 182.75 | 186.00 | 186.00 | --- | --- | 186.00 | 224.00 | --- | 193 | 1,492 | 14,153 | |
| | | | | Ιανουάριος 2016 | 188.00 | 188.00 | 182.75 | 186.00 | 186.00 | --- | --- | 186.00 | --- | 218.50 | --- | 67 | 703 | 842 |
| | | | | Φεβρουάριος 2016 | --- | --- | --- | --- | 193.75 | --- | --- | --- | --- | --- | --- | --- | --- | |
| | | | | Μάρτιος 2016 | --- | --- | --- | --- | 194.25 | --- | --- | --- | --- | --- | --- | --- | --- | |
| | | | | Ιούνιος 2016 | --- | --- | --- | --- | 195.25 | --- | --- | --- | --- | --- | --- | --- | --- | |
| | | | | Σεπτέμβριος 2016 | --- | --- | --- | --- | 196.00 | --- | --- | --- | --- | --- | --- | --- | --- | |

| Υποκείμενη Αγορά | | | | Αγορά Παραγώγων | | | | | | | | | | | | | |
|-------------------------------------|------------|-------------|--------|--|---------|-----------|------------|----------|-------------|------------------|--------------------|------------------|------------|-------------|---------|-------|-----------------|
| Ανωτ Τιμή | Κατωτ Τιμή | Τιμή κλεισ. | Μεταβ. | Μήνας Παράδοσης | Άνοιγμα | Ανωτ Τιμή | Κατωτ Τιμή | Τελ Τιμή | Τιμή κλεισ. | Τελευταία ζήτηση | Τελευταία προσφορά | Τιμή Εκκαθάρισης | Υψηλό ζωής | Χαμηλό ζωής | Πράξεις | Όγκος | Ανοικτές θέσεις |
| COCA-COLA HBC AG (ΚΟ) | | | | (Μέγεθος Συμβολαίου: 100 Μετοχές, Φυσική Παράδοση) | | | | | | | | | | | | | |
| 23.01 | 22.78 | 23.01 | 1.01% | Δεκέμβριος 2015 | 23.00 | 23.00 | 23.00 | 23.00 | 23.00 | --- | --- | 22.78 | 23.22 | --- | 1 | 1 | 288 |
| | | | | Μάρτιος 2016 | --- | --- | --- | --- | 22.93 | --- | --- | --- | --- | --- | --- | --- | --- |
| | | | | Ιούνιος 2016 | --- | --- | --- | --- | 23.04 | --- | --- | --- | --- | --- | --- | --- | --- |
| | | | | Σεπτέμβριος 2016 | --- | --- | --- | --- | 23.16 | --- | --- | --- | --- | --- | --- | --- | --- |
| FOLLI-FOLLIE (ΚΟ) | | | | (Μέγεθος Συμβολαίου: 101 Μετοχές, Φυσική Παράδοση) | | | | | | | | | | | | | |
| 18.66 | 18.33 | 18.55 | 1.20% | Δεκέμβριος 2015 | --- | --- | --- | --- | 18.35 | --- | --- | 18.15 | 20.08 | --- | --- | --- | 448 |
| | | | | Μάρτιος 2016 | --- | --- | --- | --- | 18.45 | --- | --- | 18.49 | 18.54 | --- | --- | --- | --- |
| | | | | Ιούνιος 2016 | --- | --- | --- | --- | 18.54 | --- | --- | --- | --- | --- | --- | --- | --- |
| | | | | Σεπτέμβριος 2016 | --- | --- | --- | --- | 18.63 | --- | --- | --- | --- | --- | --- | --- | --- |
| FRIGOGLASS (ΚΟ) | | | | (Μέγεθος Συμβολαίου: 100 Μετοχές, Φυσική Παράδοση) | | | | | | | | | | | | | |
| 2.02 | 1.95 | 1.99 | -1.48% | Δεκέμβριος 2015 | 2.03 | 2.03 | 1.96 | 1.96 | 1.96 | --- | --- | 2.00 | 2.43 | --- | 5 | 16 | 1,429 |
| | | | | Μάρτιος 2016 | --- | --- | --- | --- | 2.03 | --- | --- | --- | --- | --- | --- | --- | --- |
| | | | | Ιούνιος 2016 | --- | --- | --- | --- | 2.04 | --- | --- | --- | --- | --- | --- | --- | --- |
| | | | | Σεπτέμβριος 2016 | --- | --- | --- | --- | 2.05 | --- | --- | --- | --- | --- | --- | --- | --- |
| GRIVALIA PROPERTIES (ΚΟ) | | | | (Μέγεθος Συμβολαίου: 100 Μετοχές, Φυσική Παράδοση) | | | | | | | | | | | | | |
| 7.78 | 7.27 | 7.78 | 6.14% | Δεκέμβριος 2015 | 7.35 | 7.64 | 7.35 | 7.62 | 7.62 | --- | --- | 7.89 | 8.45 | --- | 15 | 68 | 209 |
| | | | | Μάρτιος 2016 | --- | --- | --- | --- | 7.38 | --- | --- | --- | --- | --- | --- | --- | --- |
| | | | | Ιούνιος 2016 | --- | --- | --- | --- | 7.41 | --- | --- | --- | --- | --- | --- | --- | --- |
| | | | | Σεπτέμβριος 2016 | --- | --- | --- | --- | 7.45 | --- | --- | --- | --- | --- | --- | --- | --- |
| JUMBO (ΚΟ) | | | | (Μέγεθος Συμβολαίου: 100 Μετοχές, Φυσική Παράδοση) | | | | | | | | | | | | | |
| 9.77 | 9.51 | 9.75 | 1.56% | Δεκέμβριος 2015 | 9.65 | 9.74 | 9.62 | 9.73 | 9.73 | --- | --- | 9.72 | 9.74 | --- | 10 | 35 | 598 |
| | | | | Μάρτιος 2016 | --- | --- | --- | --- | 9.66 | --- | --- | --- | --- | --- | --- | --- | --- |
| | | | | Ιούνιος 2016 | --- | --- | --- | --- | 9.71 | --- | --- | --- | --- | --- | --- | --- | --- |
| | | | | Σεπτέμβριος 2016 | --- | --- | --- | --- | 9.76 | --- | --- | --- | --- | --- | --- | --- | --- |
| MARFIN INVESTMENT GROUP (ΚΟ) | | | | (Μέγεθος Συμβολαίου: 100 Μετοχές, Φυσική Παράδοση) | | | | | | | | | | | | | |
| 0.069 | 0.066 | 0.067 | -1.47% | Δεκέμβριος 2015 | 0.068 | 0.069 | 0.067 | 0.069 | 0.069 | --- | --- | 0.069 | 0.098 | --- | 9 | 60 | 37,562 |
| | | | | Μάρτιος 2016 | --- | --- | --- | --- | 0.068 | --- | --- | --- | --- | --- | --- | --- | --- |
| | | | | Ιούνιος 2016 | --- | --- | --- | --- | 0.069 | --- | --- | --- | --- | --- | --- | --- | --- |
| | | | | Σεπτέμβριος 2016 | --- | --- | --- | --- | 0.069 | --- | --- | --- | --- | --- | --- | --- | --- |
| VIOHALCO SA/NV (ΚΑ) | | | | (Μέγεθος Συμβολαίου: 100 Μετοχές, Φυσική Παράδοση) | | | | | | | | | | | | | |
| 2.10 | 2.05 | 2.08 | 0.48% | Δεκέμβριος 2015 | --- | --- | --- | --- | 2.07 | --- | --- | 2.11 | 2.50 | --- | --- | --- | 729 |
| | | | | Μάρτιος 2016 | --- | --- | --- | --- | 2.08 | --- | --- | --- | --- | --- | --- | --- | --- |
| | | | | Ιούνιος 2016 | --- | --- | --- | --- | 2.09 | --- | --- | --- | --- | --- | --- | --- | --- |
| | | | | Σεπτέμβριος 2016 | --- | --- | --- | --- | 2.10 | --- | --- | --- | --- | --- | --- | --- | --- |
| ΓΕΚ ΤΕΡΝΑ (ΚΟ) | | | | (Μέγεθος Συμβολαίου: 100 Μετοχές, Φυσική Παράδοση) | | | | | | | | | | | | | |
| 1.71 | 1.65 | 1.70 | 0.00% | Δεκέμβριος 2015 | 1.70 | 1.73 | 1.66 | 1.69 | 1.69 | --- | --- | 1.72 | 2.00 | --- | 15 | 116 | 7,828 |
| | | | | Μάρτιος 2016 | --- | --- | --- | --- | 1.71 | --- | --- | --- | --- | --- | --- | --- | --- |
| | | | | Ιούνιος 2016 | --- | --- | --- | --- | 1.72 | --- | --- | --- | --- | --- | --- | --- | --- |
| | | | | Σεπτέμβριος 2016 | --- | --- | --- | --- | 1.73 | --- | --- | --- | --- | --- | --- | --- | --- |

| Υποκείμενη Αγορά | | | | Αγορά Παραγώγων | | | | | | | | | | | | | |
|--|------------|-------------|--------|------------------|---------|-----------|------------|----------|-------------|------------------|--------------------|------------------|------------|-------------|---------|-------|-----------------|
| Ανωτ Τιμή | Κατωτ Τιμή | Τιμή κλεισ. | Μεταβ. | Μήνας Παράδοσης | Άνοιγμα | Ανωτ Τιμή | Κατωτ Τιμή | Τελ Τιμή | Τιμή κλεισ. | Τελευταία ζήτηση | Τελευταία προσφορά | Τιμή Εκκαθάρισης | Υψηλό ζωής | Χαμηλό ζωής | Πράξεις | Όγκος | Ανοικτές θέσεις |
| (Μέγεθος Συμβολαίου: 100 Μετοχές, Φυσική Παράδοση) | | | | | | | | | | | | | | | | | |
| ΔΕΗ (ΚΟ) | | | | Δεκέμβριος 2015 | 5.35 | 5.36 | 5.01 | 5.02 | 5.02 | --- | --- | 5.06 | 5.55 | --- | 244 | 803 | 8,599 |
| 5.35 | 5.02 | 5.02 | -4.92% | Μάρτιος 2016 | 5.23 | 5.23 | 5.23 | 5.23 | 5.23 | --- | --- | 5.10 | 5.53 | --- | 1 | 10 | 110 |
| | | | | Ιούνιος 2016 | --- | --- | --- | --- | 5.34 | --- | --- | --- | --- | --- | --- | --- | --- |
| | | | | Σεπτέμβριος 2016 | --- | --- | --- | --- | 5.37 | --- | --- | --- | --- | --- | --- | --- | --- |
| (Μέγεθος Συμβολαίου: 100 Μετοχές, Φυσική Παράδοση) | | | | | | | | | | | | | | | | | |
| ΕΛΛΑΚΤΩΡ (ΚΟ) | | | | Δεκέμβριος 2015 | 1.74 | 1.74 | 1.74 | 1.74 | 1.74 | --- | --- | 1.78 | 1.96 | --- | 1 | 10 | 969 |
| 1.78 | 1.75 | 1.77 | 0.57% | Μάρτιος 2016 | --- | --- | --- | --- | 1.77 | --- | --- | 1.87 | --- | --- | --- | --- | --- |
| | | | | Ιούνιος 2016 | --- | --- | --- | --- | 1.78 | --- | --- | --- | --- | --- | --- | --- | --- |
| | | | | Σεπτέμβριος 2016 | --- | --- | --- | --- | 1.79 | --- | --- | --- | --- | --- | --- | --- | --- |
| (Μέγεθος Συμβολαίου: 100 Μετοχές, Φυσική Παράδοση) | | | | | | | | | | | | | | | | | |
| ΕΛΛΗΝ. ΧΡΗΜΑΤΙΣΤΗΡΙΑ Χ.Α. (ΚΟ) | | | | Δεκέμβριος 2015 | 5.20 | 5.50 | 5.20 | 5.41 | 5.41 | --- | --- | 5.42 | 5.79 | --- | 35 | 125 | 766 |
| 5.50 | 5.35 | 5.41 | 1.31% | Μάρτιος 2016 | --- | --- | --- | --- | 5.37 | --- | --- | 5.61 | --- | --- | --- | --- | --- |
| | | | | Ιούνιος 2016 | --- | --- | --- | --- | 5.40 | --- | --- | --- | --- | --- | --- | --- | --- |
| | | | | Σεπτέμβριος 2016 | --- | --- | --- | --- | 5.43 | --- | --- | --- | --- | --- | --- | --- | --- |
| (Μέγεθος Συμβολαίου: 100 Μετοχές, Φυσική Παράδοση) | | | | | | | | | | | | | | | | | |
| ΕΛΛΗΝΙΚΑ ΠΕΤΡΕΛΑΙΑ (ΚΟ) | | | | Δεκέμβριος 2015 | 4.48 | 4.48 | 4.37 | 4.37 | 4.37 | --- | --- | 4.33 | 5.63 | --- | 30 | 74 | 3,805 |
| 4.52 | 4.35 | 4.35 | -3.33% | Μάρτιος 2016 | --- | --- | --- | --- | 4.53 | --- | --- | --- | --- | --- | --- | --- | --- |
| | | | | Ιούνιος 2016 | --- | --- | --- | --- | 4.55 | --- | --- | --- | --- | --- | --- | --- | --- |
| | | | | Σεπτέμβριος 2016 | --- | --- | --- | --- | 4.57 | --- | --- | --- | --- | --- | --- | --- | --- |
| (Μέγεθος Συμβολαίου: 100 Μετοχές, Φυσική Παράδοση) | | | | | | | | | | | | | | | | | |
| ΕΥΔΑΠ (ΚΟ) | | | | Δεκέμβριος 2015 | 5.40 | 5.40 | 5.40 | 5.40 | 5.40 | --- | --- | 5.38 | 5.96 | --- | 1 | 3 | 179 |
| 5.42 | 5.29 | 5.31 | -1.30% | Μάρτιος 2016 | --- | --- | --- | --- | 5.41 | --- | --- | --- | --- | --- | --- | --- | --- |
| | | | | Ιούνιος 2016 | --- | --- | --- | --- | 5.44 | --- | --- | --- | --- | --- | --- | --- | --- |
| | | | | Σεπτέμβριος 2016 | --- | --- | --- | --- | 5.47 | --- | --- | --- | --- | --- | --- | --- | --- |
| (Μέγεθος Συμβολαίου: 100 Μετοχές, Φυσική Παράδοση) | | | | | | | | | | | | | | | | | |
| ΙΝΤΡΑΛΟΤ (ΚΟ) | | | | Δεκέμβριος 2015 | 1.36 | 1.36 | 1.34 | 1.34 | 1.34 | --- | --- | 1.34 | 1.72 | --- | 2 | 10 | 491 |
| 1.38 | 1.35 | 1.35 | -2.17% | Μάρτιος 2016 | --- | --- | --- | --- | 1.39 | --- | --- | --- | --- | --- | --- | --- | --- |
| | | | | Ιούνιος 2016 | --- | --- | --- | --- | 1.40 | --- | --- | --- | --- | --- | --- | --- | --- |
| | | | | Σεπτέμβριος 2016 | --- | --- | --- | --- | 1.40 | --- | --- | --- | --- | --- | --- | --- | --- |
| (Μέγεθος Συμβολαίου: 100 Μετοχές, Φυσική Παράδοση) | | | | | | | | | | | | | | | | | |
| ΜΕΤΚΑ (ΚΟ) | | | | Δεκέμβριος 2015 | 8.27 | 8.27 | 8.05 | 8.05 | 8.05 | --- | --- | 7.92 | 9.07 | --- | 39 | 191 | 195 |
| 8.50 | 8.01 | 8.01 | -3.49% | Μάρτιος 2016 | --- | --- | --- | --- | 8.35 | --- | --- | --- | --- | --- | --- | --- | --- |
| | | | | Ιούνιος 2016 | --- | --- | --- | --- | 8.39 | --- | --- | --- | --- | --- | --- | --- | --- |
| | | | | Σεπτέμβριος 2016 | --- | --- | --- | --- | 8.44 | --- | --- | --- | --- | --- | --- | --- | --- |
| (Μέγεθος Συμβολαίου: 100 Μετοχές, Φυσική Παράδοση) | | | | | | | | | | | | | | | | | |
| ΜΟΤΟΡ ΟΙΛ (ΚΟ) | | | | Δεκέμβριος 2015 | 10.96 | 11.29 | 10.86 | 11.29 | 11.29 | --- | --- | 11.27 | 11.50 | --- | 21 | 37 | 288 |
| 11.44 | 10.90 | 11.25 | 1.63% | Μάρτιος 2016 | --- | --- | --- | --- | 11.14 | --- | --- | 11.29 | 10.78 | --- | --- | --- | --- |
| | | | | Ιούνιος 2016 | --- | --- | --- | --- | 11.20 | --- | --- | --- | --- | --- | --- | --- | --- |
| | | | | Σεπτέμβριος 2016 | --- | --- | --- | --- | 11.25 | --- | --- | --- | --- | --- | --- | --- | --- |

| Υποκείμενη Αγορά | | | | Αγορά Παραγώγων | | | | | | | | | | | | | |
|--|------------|-------------|--------|------------------|---------|-----------|------------|----------|-------------|------------------|--------------------|------------------|------------|-------------|---------|-------|-----------------|
| Ανωτ Τιμή | Κατωτ Τιμή | Τιμή κλεισ. | Μεταβ. | Μήνας Παράδοσης | Άνοιγμα | Ανωτ Τιμή | Κατωτ Τιμή | Τελ Τιμή | Τιμή κλεισ. | Τελευταία ζήτηση | Τελευταία προσφορά | Τιμή Εκκαθάρισης | Υψηλό ζωής | Χαμηλό ζωής | Πράξεις | Όγκος | Ανοικτές θέσεις |
| (Μέγεθος Συμβολαίου: 102 Μετοχές, Φυσική Παράδοση) | | | | | | | | | | | | | | | | | |
| ΜΥΤΙΛΗΝΑΙΟΣ (ΚΟ) | | | | Δεκέμβριος 2015 | 4.38 | 4.40 | 4.20 | 4.20 | 4.20 | --- | --- | 4.21 | 5.12 | 4.20 | 78 | 327 | 5,856 |
| 4.40 | 4.18 | 4.18 | -5.64% | Μάρτιος 2016 | --- | --- | --- | --- | 4.46 | --- | --- | --- | --- | --- | --- | --- | --- |
| | | | | Ιούνιος 2016 | --- | --- | --- | --- | 4.48 | --- | --- | --- | --- | --- | --- | --- | --- |
| | | | | Σεπτέμβριος 2016 | --- | --- | --- | --- | 4.50 | --- | --- | --- | --- | --- | --- | --- | --- |
| (Μέγεθος Συμβολαίου: 100 Μετοχές, Φυσική Παράδοση) | | | | | | | | | | | | | | | | | |
| ΟΛΠ (ΚΟ) | | | | Δεκέμβριος 2015 | 14.70 | 14.70 | 14.70 | 14.70 | 14.70 | --- | --- | 14.36 | 16.50 | --- | 3 | 5 | 204 |
| 14.95 | 14.30 | 14.63 | -2.47% | Μάρτιος 2016 | --- | --- | --- | --- | 15.10 | --- | --- | --- | --- | --- | --- | --- | --- |
| | | | | Ιούνιος 2016 | --- | --- | --- | --- | 15.17 | --- | --- | --- | --- | --- | --- | --- | --- |
| | | | | Σεπτέμβριος 2016 | --- | --- | --- | --- | 15.25 | --- | --- | --- | --- | --- | --- | --- | --- |
| (Μέγεθος Συμβολαίου: 100 Μετοχές, Φυσική Παράδοση) | | | | | | | | | | | | | | | | | |
| ΟΠΑΠ (ΚΟ) | | | | Δεκέμβριος 2015 | 6.45 | 6.45 | 6.24 | 6.28 | 6.28 | --- | --- | 6.35 | 8.78 | --- | 138 | 728 | 6,233 |
| 6.38 | 6.23 | 6.30 | -2.02% | Μάρτιος 2016 | --- | --- | --- | --- | 6.47 | --- | --- | 8.72 | --- | --- | --- | --- | 108 |
| | | | | Ιούνιος 2016 | --- | --- | --- | --- | 6.50 | --- | --- | --- | --- | --- | --- | --- | --- |
| | | | | Σεπτέμβριος 2016 | --- | --- | --- | --- | 6.54 | --- | --- | --- | --- | --- | --- | --- | --- |
| (Μέγεθος Συμβολαίου: 100 Μετοχές, Φυσική Παράδοση) | | | | | | | | | | | | | | | | | |
| ΟΤΕ (ΚΟ) | | | | Δεκέμβριος 2015 | 9.32 | 9.41 | 9.28 | 9.33 | 9.33 | --- | --- | 9.22 | 9.49 | --- | 111 | 655 | 5,267 |
| 9.41 | 9.26 | 9.32 | -1.27% | Μάρτιος 2016 | --- | --- | --- | --- | 9.50 | --- | --- | 9.07 | --- | --- | --- | --- | --- |
| | | | | Ιούνιος 2016 | --- | --- | --- | --- | 9.55 | --- | --- | --- | --- | --- | --- | --- | --- |
| | | | | Σεπτέμβριος 2016 | --- | --- | --- | --- | 9.60 | --- | --- | --- | --- | --- | --- | --- | --- |
| (Μέγεθος Συμβολαίου: 100 Μετοχές, Φυσική Παράδοση) | | | | | | | | | | | | | | | | | |
| ΣΩΛ/ΓΕΙΑ ΚΟΡΙΝΘΟΥ (ΚΟ) | | | | Δεκέμβριος 2015 | 1.08 | 1.08 | 1.08 | 1.08 | 1.08 | --- | --- | 1.08 | 1.19 | --- | 1 | 1 | 643 |
| 1.09 | 1.06 | 1.08 | 0.93% | Μάρτιος 2016 | --- | --- | --- | --- | 1.08 | --- | --- | --- | --- | --- | --- | --- | --- |
| | | | | Ιούνιος 2016 | --- | --- | --- | --- | 1.08 | --- | --- | --- | --- | --- | --- | --- | --- |
| | | | | Σεπτέμβριος 2016 | --- | --- | --- | --- | 1.09 | --- | --- | --- | --- | --- | --- | --- | --- |
| (Μέγεθος Συμβολαίου: 100 Μετοχές, Φυσική Παράδοση) | | | | | | | | | | | | | | | | | |
| ΤΕΡΝΑ ΕΝΕΡΓΕΙΑΚΗ (ΚΟ) | | | | Δεκέμβριος 2015 | 2.75 | 2.76 | 2.75 | 2.76 | 2.76 | --- | --- | 2.80 | 2.93 | --- | 3 | 6 | 1,120 |
| 2.78 | 2.72 | 2.78 | 0.00% | Μάρτιος 2016 | --- | --- | --- | --- | 2.80 | --- | --- | --- | --- | --- | --- | --- | --- |
| | | | | Ιούνιος 2016 | --- | --- | --- | --- | 2.81 | --- | --- | --- | --- | --- | --- | --- | --- |
| | | | | Σεπτέμβριος 2016 | --- | --- | --- | --- | 2.83 | --- | --- | --- | --- | --- | --- | --- | --- |
| (Μέγεθος Συμβολαίου: 100 Μετοχές, Φυσική Παράδοση) | | | | | | | | | | | | | | | | | |
| ΤΙΤΑΝ (ΚΟ) | | | | Δεκέμβριος 2015 | 18.08 | 18.11 | 17.60 | 17.78 | 17.78 | --- | --- | 17.81 | 21.81 | --- | 19 | 46 | 691 |
| 18.19 | 17.51 | 17.70 | -1.17% | Μάρτιος 2016 | --- | --- | --- | --- | 18.02 | --- | --- | 21.29 | --- | --- | --- | --- | 18 |
| | | | | Ιούνιος 2016 | --- | --- | --- | --- | 18.11 | --- | --- | --- | --- | --- | --- | --- | --- |
| | | | | Σεπτέμβριος 2016 | --- | --- | --- | --- | 18.21 | --- | --- | --- | --- | --- | --- | --- | --- |

FTSE/X.A. Large Cap

(Μονάδα Διαπραγμάτευσης: 1 Μονάδα Δείκτη x 5€ - Τρόπος Εξάσκησης: Ευρωπαϊκός Χρηματικός Διακανονισμός)

| Τιμή Εξάσκησης | Δικαιώματα Αγοράς | | | | | | | | | | | | | Δικαιώματα Πώλησης | | | | | | | | | | | | | | | | | | | |
|------------------|-------------------|-----------|------------|----------|-------------|-------|-----------------|---------|-----------|------------|----------|-------------|--------------|--------------------|-----------------|----------------|---------|-----------|------------|----------|-----------------|-------|----------------|--------|----------------|------|--------------|------|----------------|-------|------|-----|-----|
| | Δεκέμβριος 2015 | | | | | | Ιανουάριος 2016 | | | | | | Λοιποί Μήνες | | Δεκέμβριος 2015 | | | | | | Ιανουάριος 2016 | | | | | | Λοιποί Μήνες | | Τιμή Εξάσκησης | | | | |
| | Άνοιγμα | Ανιτ Τιμή | Κατωτ Τιμή | Τελ Τιμή | Τιμή κλεισ. | Όγκος | Άνοιγες θέσεις | Άνοιγμα | Ανιτ Τιμή | Κατωτ Τιμή | Τελ Τιμή | Τιμή κλεισ. | Όγκος | Άνοιγες θέσεις | Όγκος | Άνοιγες θέσεις | Άνοιγμα | Ανιτ Τιμή | Κατωτ Τιμή | Τελ Τιμή | Τιμή κλεισ. | Όγκος | Άνοιγες θέσεις | Όγκος | Άνοιγες θέσεις | | | | | | | | |
| 130 | - | - | - | - | - | - | 0.00 | 0.00 | 0.00 | - | 56.50 | - | 35 | - | - | - | - | - | - | - | - | - | - | - | - | 0.00 | 0.00 | 0.00 | | - | 0.09 | - | - |
| 155 | 0.00 | 0.00 | 0.00 | - | 32.25 | - | - | - | - | - | - | - | - | 0.00 | 0.00 | 0.00 | - | 0.15 | - | - | - | - | - | - | - | - | - | - | - | - | - | 155 | |
| 160 | 0.00 | 0.00 | 0.00 | - | 27.50 | - | - | - | - | - | - | - | - | 0.00 | 0.00 | 0.00 | - | 0.34 | - | - | - | - | - | - | - | - | - | - | - | - | - | 160 | |
| 165 | 0.00 | 0.00 | 0.00 | - | 23.00 | - | - | 0.00 | 0.00 | 0.00 | - | 25.00 | - | - | - | - | - | - | - | 0.00 | 0.00 | 0.00 | - | 3.40 | - | - | 0.00 | 0.00 | 0.00 | - | - | - | 165 |
| 170 | 0.00 | 0.00 | 0.00 | - | 18.50 | - | - | 0.00 | 0.00 | 0.00 | - | 21.50 | - | - | - | - | - | - | - | 0.00 | 0.00 | 0.00 | - | 4.70 | - | - | 0.00 | 0.00 | 0.00 | - | - | - | 170 |
| 175 | 0.00 | 0.00 | 0.00 | - | 14.75 | - | - | 0.00 | 0.00 | 0.00 | - | 18.00 | - | - | - | - | - | - | - | 0.00 | 0.00 | 0.00 | - | 6.40 | - | - | 0.00 | 0.00 | 0.00 | - | - | - | 175 |
| 180 | 12.00 | 12.00 | 11.00 | 11.00 | 11.00 | 3 | 63 | 0.00 | 0.00 | 0.00 | - | 15.25 | - | - | - | - | - | - | 12.00 | 12.00 | 5.00 | 5.00 | 5.00 | 20 | 20 | 0.00 | 0.00 | 0.00 | - | 8.40 | - | - | 180 |
| 185 | 8.00 | 8.00 | 8.00 | 8.00 | 8.00 | 19 | 44 | 0.00 | 0.00 | 0.00 | - | 12.50 | - | - | - | - | - | - | 8.00 | 8.00 | 0.00 | - | 6.00 | - | - | 0.00 | 0.00 | 0.00 | - | 10.75 | - | 20 | 185 |
| 190 | 6.00 | 6.00 | 6.00 | 6.00 | 6.00 | 20 | 20 | 0.00 | 0.00 | 0.00 | - | 10.25 | - | - | - | - | - | - | 6.00 | 6.00 | 13.00 | 13.00 | 13.00 | 1 | 41 | 0.00 | 0.00 | 0.00 | - | 13.50 | - | - | 190 |
| 195 | 0.00 | 0.00 | 0.00 | - | 4.00 | - | 26 | 0.00 | 0.00 | 0.00 | - | 8.30 | - | - | - | - | - | - | 0.00 | 0.00 | 0.00 | - | 11.75 | - | 60 | 0.00 | 0.00 | 0.00 | - | 16.50 | - | - | 195 |
| 200 | 3.00 | 3.00 | 2.80 | 3.00 | 3.00 | 170 | 944 | 0.00 | 0.00 | 0.00 | - | 6.60 | - | 200 | 0.00 | 0.00 | 0.00 | - | 3.00 | 3.00 | 0.00 | - | 15.50 | - | 32 | 0.00 | 0.00 | 0.00 | - | 19.75 | - | 100 | 200 |
| 205 | 0.00 | 0.00 | 0.00 | - | 1.70 | - | 308 | 0.00 | 0.00 | 0.00 | - | 5.20 | - | 156 | 0.00 | 0.00 | 0.00 | - | 0.00 | 0.00 | 0.00 | - | 19.50 | - | 10 | 0.00 | 0.00 | 0.00 | - | 23.50 | - | - | 205 |
| 210 | 0.00 | 0.00 | 0.00 | - | 1.10 | - | 151 | 0.00 | 0.00 | 0.00 | - | 4.10 | - | 22 | 0.00 | 0.00 | 0.00 | - | 0.00 | 0.00 | 0.00 | - | 23.75 | - | 10 | 0.00 | 0.00 | 0.00 | - | 27.25 | - | - | 210 |
| 215 | 0.00 | 0.00 | 0.00 | - | 0.63 | - | 937 | 0.00 | 0.00 | 0.00 | - | 3.20 | - | - | 0.00 | 0.00 | 0.00 | - | 0.00 | 0.00 | 0.00 | - | 28.25 | - | 25 | 0.00 | 0.00 | 0.00 | - | 31.25 | - | - | 215 |
| 220 | 0.00 | 0.00 | 0.00 | - | 0.36 | - | 3 | 0.00 | 0.00 | 0.00 | - | 2.40 | - | 400 | 0.00 | 0.00 | 0.00 | - | 0.00 | 0.00 | 0.00 | - | 33.00 | - | - | 0.00 | 0.00 | 0.00 | - | 35.50 | - | - | 220 |
| 225 | 0.00 | 0.00 | 0.00 | - | 0.20 | - | 10 | 0.00 | 0.00 | 0.00 | - | 1.90 | - | - | 0.00 | 0.00 | 0.00 | - | 0.00 | 0.00 | 0.00 | - | 38.00 | - | - | 0.00 | 0.00 | 0.00 | - | 40.00 | - | - | 225 |
| 230 | 0.00 | 0.00 | 0.00 | - | 0.11 | - | - | 0.00 | 0.00 | 0.00 | - | 1.40 | - | - | 0.00 | 0.00 | 0.00 | - | 0.00 | 0.00 | 0.00 | - | 42.75 | - | - | 0.00 | 0.00 | 0.00 | - | 44.50 | - | - | 230 |
| 235 | 0.00 | 0.00 | 0.00 | - | 0.06 | - | 470 | 0.00 | 0.00 | 0.00 | - | 1.10 | - | - | 0.00 | 0.00 | 0.00 | - | 0.00 | 0.00 | 0.00 | - | 47.75 | - | - | 0.00 | 0.00 | 0.00 | - | 49.25 | - | - | 235 |
| 240 | 0.00 | 0.00 | 0.00 | - | 0.03 | - | 60 | 0.00 | 0.00 | 0.00 | - | 0.78 | - | - | 0.00 | 0.00 | 0.00 | - | 0.00 | 0.00 | 0.00 | - | 52.50 | - | - | 0.00 | 0.00 | 0.00 | - | 54.00 | - | - | 240 |
| 245 | 0.00 | 0.00 | 0.00 | - | 0.01 | - | - | - | - | - | - | - | - | - | - | - | - | - | 0.00 | 0.00 | 0.00 | - | 57.50 | - | - | - | - | - | - | - | - | - | 245 |
| 250 | 0.00 | 0.00 | 0.00 | - | 0.01 | - | - | - | - | - | - | - | - | - | - | - | - | - | 0.00 | 0.00 | 0.00 | - | 62.50 | - | - | - | - | - | - | - | - | - | 250 |
| 255 | 0.00 | 0.00 | 0.00 | - | 0.02 | - | - | - | - | - | - | - | - | - | - | - | - | - | 0.00 | 0.00 | 0.00 | - | 67.50 | - | - | - | - | - | - | - | - | - | 255 |
| 260 | 0.00 | 0.00 | 0.00 | - | 0.01 | - | - | - | - | - | - | - | - | - | - | - | - | - | 0.00 | 0.00 | 0.00 | - | 72.50 | - | - | - | - | - | - | - | - | - | 260 |
| 265 | 0.00 | 0.00 | 0.00 | - | 0.01 | - | - | - | - | - | - | - | - | - | - | - | - | - | 0.00 | 0.00 | 0.00 | - | 77.50 | - | - | - | - | - | - | - | - | - | 265 |
| 270 | 0.00 | 0.00 | 0.00 | - | 0.01 | - | - | - | - | - | - | - | - | - | - | - | - | - | 0.00 | 0.00 | 0.00 | - | 82.50 | - | - | - | - | - | - | - | - | - | 270 |
| 275 | 0.00 | 0.00 | 0.00 | - | 0.01 | - | - | - | - | - | - | - | - | - | - | - | - | - | 0.00 | 0.00 | 0.00 | - | 87.50 | - | - | - | - | - | - | - | - | - | 275 |
| 280 | 0.00 | 0.00 | 0.00 | - | 0.03 | - | - | - | - | - | - | - | - | - | - | - | - | - | 0.00 | 0.00 | 0.00 | - | 92.50 | - | - | - | - | - | - | - | - | - | 280 |
| 285 | 0.00 | 0.00 | 0.00 | - | 0.02 | - | - | - | - | - | - | - | - | - | - | - | - | - | 0.00 | 0.00 | 0.00 | - | 97.50 | - | - | - | - | - | - | - | - | - | 285 |
| 290 | 0.00 | 0.00 | 0.00 | - | 0.01 | - | - | - | - | - | - | - | - | - | - | - | - | - | 0.00 | 0.00 | 0.00 | - | 103.00 | - | - | - | - | - | - | - | - | - | 290 |
| 295 | 0.00 | 0.00 | 0.00 | - | 0.01 | - | - | - | - | - | - | - | - | - | - | - | - | - | 0.00 | 0.00 | 0.00 | - | 108.00 | - | - | - | - | - | - | - | - | - | 295 |
| 300 | 0.00 | 0.00 | 0.00 | - | 0.01 | - | - | - | - | - | - | - | - | - | - | - | - | - | 0.00 | 0.00 | 0.00 | - | 113.00 | - | - | - | - | - | - | - | - | - | 300 |
| 450 | - | - | - | - | - | - | - | 0.00 | 0.00 | 0.00 | - | 0.01 | - | - | - | - | - | - | - | 0.00 | 0.00 | 0.00 | - | 262.00 | - | 11 | 0.00 | 0.00 | 0.00 | - | - | - | 450 |
| Σύνολο: | | | | | | 212 | 3,036 | | | | | | 0 | 813 | 0 | 0 | | | | | | | | 21 | 198 | | | | 0 | 131 | 0 | 0 | |
| Αριθμός Πράξεων: | | | | | | | 13 | | | | | | 0 | 0 | | | | | | | | | | 2 | | | | | 0 | | 0 | | |

ΟΠΑΠ (ΚΟ)

(Μέγεθος Συμβολαίου: 100 Μετοχές, Τρόπος Εξάσκησης: Αμερικάνικος, Φυσική Παράδοση)

| Τιμή Εξάσκησης | Δικαιώματα Αγοράς | | | | | | | | | | | | Δικαιώματα Πώλησης | | | | | | | | | | | | Τιμή Εξάσκησης | | |
|-------------------------|-------------------|------------|------------|----------|-----------------|-------|-----------------|---------|--------------|------------|----------|-------------|--------------------|-----------------|-------|-----------------|-----------------|------------|------------|----------|--------------|-------|-----------------|-------|----------------|-----------------|-------|
| | Δεκέμβριος 2015 | | | | Ιανουάριος 2016 | | | | Λοιποί Μήνες | | | | Δεκέμβριος 2015 | | | | Ιανουάριος 2016 | | | | Λοιποί Μήνες | | | | | | |
| | Άνοιγμα | Ανιγτ Τιμή | Κατωτ Τιμή | Τελ Τιμή | Τιμή κλεισ. | Όγκος | Ανοικτές θέσεις | Άνοιγμα | Ανιγτ Τιμή | Κατωτ Τιμή | Τελ Τιμή | Τιμή κλεισ. | Όγκος | Ανοικτές θέσεις | Όγκος | Ανοικτές θέσεις | Άνοιγμα | Ανιγτ Τιμή | Κατωτ Τιμή | Τελ Τιμή | Τιμή κλεισ. | Όγκος | Ανοικτές θέσεις | Όγκος | | Ανοικτές θέσεις | |
| 4.400 | 0.000 | 0.000 | 0.000 | 2.04 | - | - | 0.000 | 0.000 | 0.000 | 2.05 | - | - | 0.000 | 0.000 | 0.000 | 0.001 | - | - | 0.000 | 0.000 | 0.000 | 0.004 | - | - | 0.000 | 0.000 | 0.044 |
| 4.800 | 0.000 | 0.000 | 0.000 | 1.64 | - | - | 0.000 | 0.000 | 0.000 | 1.66 | - | - | 0.000 | 0.000 | 0.000 | 0.001 | - | - | 0.000 | 0.000 | 0.000 | 0.017 | - | - | 0.000 | 0.000 | 0.048 |
| 5.200 | 0.000 | 0.000 | 0.000 | 1.25 | - | - | 0.000 | 0.000 | 0.000 | 1.30 | - | - | 0.000 | 0.000 | 0.000 | 0.009 | - | - | 0.000 | 0.000 | 0.000 | 0.052 | - | - | 0.000 | 0.000 | 0.052 |
| 5.600 | 0.000 | 0.000 | 0.000 | 0.878 | - | - | 0.000 | 0.000 | 0.000 | 0.969 | - | - | 0.000 | 0.000 | 0.000 | 0.041 | - | - | 0.000 | 0.000 | 0.000 | 0.123 | - | - | 0.000 | 0.000 | 0.056 |
| 6.000 | 0.000 | 0.000 | 0.000 | 0.561 | - | 5 | 0.000 | 0.000 | 0.000 | 0.692 | - | - | 0.000 | 0.000 | 0.000 | 0.123 | - | - | 0.000 | 0.000 | 0.000 | 0.245 | - | - | 0.000 | 0.000 | 0.060 |
| 6.400 | 0.000 | 0.000 | 0.000 | 0.321 | - | 5 | 0.000 | 0.000 | 0.000 | 0.468 | - | 5 | 0.000 | 0.000 | 0.000 | 0.283 | - | - | 0.000 | 0.000 | 0.000 | 0.421 | - | - | 0.000 | 0.000 | 0.064 |
| 6.800 | 0.000 | 0.000 | 0.000 | 0.164 | - | 50 | 0.000 | 0.000 | 0.000 | 0.304 | - | 16 | 0.000 | 0.000 | 0.000 | 0.526 | - | 75 | 0.000 | 0.000 | 0.000 | 0.656 | - | - | 0.000 | 0.000 | 0.068 |
| 7.200 | 0.000 | 0.000 | 0.000 | 0.074 | - | 35 | 0.000 | 0.000 | 0.000 | 0.189 | - | 10 | 0.000 | 0.000 | 0.000 | 0.837 | - | 25 | 0.000 | 0.000 | 0.000 | 0.942 | - | - | 0.000 | 0.000 | 0.072 |
| 7.600 | 0.000 | 0.000 | 0.000 | 0.029 | - | 140 | 0.000 | 0.000 | 0.000 | 0.113 | - | - | 0.000 | 0.000 | 0.000 | 1.19 | - | 15 | 0.000 | 0.000 | 0.000 | 1.27 | - | - | 0.000 | 0.000 | 0.076 |
| 8.000 | 0.000 | 0.000 | 0.000 | 0.011 | - | 5 | 0.000 | 0.000 | 0.000 | 0.065 | - | - | 0.000 | 0.000 | 0.000 | 1.58 | - | 25 | 0.000 | 0.000 | 0.000 | 1.62 | - | - | 0.000 | 0.000 | 0.080 |
| 8.400 | 0.000 | 0.000 | 0.000 | 0.003 | - | 5 | 0.000 | 0.000 | 0.000 | 0.036 | - | - | 0.000 | 0.000 | 0.000 | 1.97 | - | - | 0.000 | 0.000 | 0.000 | 1.99 | - | - | 0.000 | 0.000 | 0.084 |
| 8.800 | 0.000 | 0.000 | 0.000 | 0.001 | - | 45 | 0.000 | 0.000 | 0.000 | 0.019 | - | - | 0.000 | 0.000 | 0.000 | 2.37 | - | - | 0.000 | 0.000 | 0.000 | 2.38 | - | - | 0.000 | 0.000 | 0.088 |
| 9.200 | 0.000 | 0.000 | 0.000 | 0.001 | - | - | 0.000 | 0.000 | 0.000 | 0.010 | - | - | 0.000 | 0.000 | 0.000 | 2.77 | - | - | 0.000 | 0.000 | 0.000 | 2.77 | - | - | 0.000 | 0.000 | 0.092 |
| 9.600 | 0.000 | 0.000 | 0.000 | 0.001 | - | - | 0.000 | 0.000 | 0.000 | 0.005 | - | - | 0.000 | 0.000 | 0.000 | 3.17 | - | - | 0.000 | 0.000 | 0.000 | 3.17 | - | - | 0.000 | 0.000 | 0.096 |
| 10.000 | 0.000 | 0.000 | 0.000 | 0.001 | - | - | 0.000 | 0.000 | 0.000 | 0.002 | - | - | 0.000 | 0.000 | 0.000 | 3.57 | - | - | 0.000 | 0.000 | 0.000 | 3.57 | - | - | 0.000 | 0.000 | 0.100 |
| 11.000 | 0.000 | 0.000 | 0.000 | 0.001 | - | - | | | | | - | - | 0.000 | 0.000 | 0.000 | 4.57 | - | - | | | | - | - | | | 0.110 | |
| 12.000 | 0.000 | 0.000 | 0.000 | 0.001 | - | - | | | | | - | - | 0.000 | 0.000 | 0.000 | 5.57 | - | - | | | | - | - | | | 0.120 | |
| Σύνολο: | | | | | 0 | 290 | | | | | 0 | 31 | 0 | 0 | | 0 | 140 | | | | 0 | 110 | 0 | 0 | | | |
| Αριθμός Πράξεων: | | | | | 0 | | | | | | 0 | | 0 | | | 0.00 | | | | | | 0 | | 0 | | | |

ΟΤΕ (ΚΟ)

(Μέγεθος Συμβολαίου: 100 Μετοχές, Τρόπος Εξάσκησης: Αμερικάνικος, Φυσική Παράδοση)

| Τιμή Εξάσκησης | Δικαιώματα Αγοράς | | | | | | | | | | | | | | Δικαιώματα Πώλησης | | | | | | | | | | | | | | | |
|-------------------------|-------------------|------------|------------|----------|-------------|-------|-----------------|------------|------------|----------|-------------|-------|--------------|-----------------|--------------------|-----------------|---------|------------|------------|----------|-----------------|-------|--------|-----------------|-------|-----------------|--------------|---|----------------|-------|
| | Δεκέμβριος 2015 | | | | | | Ιανουάριος 2016 | | | | | | Λοιποί Μήνες | | Δεκέμβριος 2015 | | | | | | Ιανουάριος 2016 | | | | | | Λοιποί Μήνες | | Τιμή Εξάσκησης | |
| | Άνοιγμα | Ανιγτ Τιμή | Καπιτ Τιμή | Τελ Τιμή | Τιμή κλεισ. | Όγκος | Άνοιγμα | Ανιγτ Τιμή | Καπιτ Τιμή | Τελ Τιμή | Τιμή κλεισ. | Όγκος | Άνοιγτ | Ανοικτές θέσεις | Όγκος | Ανοικτές θέσεις | Άνοιγμα | Ανιγτ Τιμή | Καπιτ Τιμή | Τελ Τιμή | Τιμή κλεισ. | Όγκος | Άνοιγτ | Ανοικτές θέσεις | Όγκος | Ανοικτές θέσεις | | | | |
| 5.600 | 0.000 | 0.000 | 0.000 | 3.85 | - | - | | | | | | | | | | | 0.000 | 0.000 | 0.000 | 0.001 | - | - | | | | | | | | |
| 6.000 | 0.000 | 0.000 | 0.000 | 3.45 | - | - | | | | | | | | | | | 0.000 | 0.000 | 0.000 | 0.004 | - | - | | | | | | | | 0.060 |
| 6.400 | 0.000 | 0.000 | 0.000 | 3.05 | - | - | 0.000 | 0.000 | 0.000 | 3.06 | - | - | | | | | 0.000 | 0.000 | 0.000 | 0.001 | - | - | 0.000 | 0.000 | 0.000 | 0.006 | - | - | | 0.064 |
| 6.800 | 0.000 | 0.000 | 0.000 | 2.65 | - | - | 0.000 | 0.000 | 0.000 | 2.68 | - | - | | | | | 0.000 | 0.000 | 0.000 | 0.001 | - | - | 0.000 | 0.000 | 0.000 | 0.017 | - | - | | 0.068 |
| 7.200 | 0.000 | 0.000 | 0.000 | 2.25 | - | - | 0.000 | 0.000 | 0.000 | 2.30 | - | - | | | | | 0.000 | 0.000 | 0.000 | 0.004 | - | - | 0.000 | 0.000 | 0.000 | 0.039 | - | - | | 0.072 |
| 7.600 | 0.000 | 0.000 | 0.000 | 1.87 | - | - | 0.000 | 0.000 | 0.000 | 1.94 | - | - | | | | | 0.000 | 0.000 | 0.000 | 0.015 | - | - | 0.000 | 0.000 | 0.000 | 0.078 | - | - | | 0.076 |
| 8.000 | 0.000 | 0.000 | 0.000 | 1.49 | - | - | 0.000 | 0.000 | 0.000 | 1.60 | - | - | | | | | 0.000 | 0.000 | 0.000 | 0.041 | - | 5 | 0.000 | 0.000 | 0.000 | 0.142 | - | - | | 0.080 |
| 8.400 | 0.000 | 0.000 | 0.000 | 1.15 | - | - | 0.000 | 0.000 | 0.000 | 1.30 | - | - | | | | | 0.000 | 0.000 | 0.000 | 0.097 | - | 25 | 0.000 | 0.000 | 0.000 | 0.237 | - | - | | 0.084 |
| 8.800 | 0.000 | 0.000 | 0.000 | 0.841 | - | 5 | 0.000 | 0.000 | 0.000 | 1.03 | - | - | | | | | 0.000 | 0.000 | 0.000 | 0.190 | - | 5 | 0.000 | 0.000 | 0.000 | 0.368 | - | - | | 0.088 |
| 9.200 | 0.000 | 0.000 | 0.000 | 0.591 | - | 45 | 0.000 | 0.000 | 0.000 | 0.803 | - | - | | | | | 0.000 | 0.000 | 0.000 | 0.339 | - | 30 | 0.000 | 0.000 | 0.000 | 0.538 | - | - | | 0.092 |
| 9.600 | 0.000 | 0.000 | 0.000 | 0.395 | - | 35 | 0.000 | 0.000 | 0.000 | 0.610 | - | - | | | | | 0.000 | 0.000 | 0.000 | 0.543 | - | - | 0.000 | 0.000 | 0.000 | 0.745 | - | - | | 0.096 |
| 10.000 | 0.000 | 0.000 | 0.000 | 0.250 | - | - | 0.000 | 0.000 | 0.000 | 0.452 | - | - | | | | | 0.000 | 0.000 | 0.000 | 0.798 | - | - | 0.000 | 0.000 | 0.000 | 0.987 | - | - | | 0.100 |
| 11.000 | 0.000 | 0.000 | 0.000 | 0.064 | - | - | 0.000 | 0.000 | 0.000 | 0.197 | - | - | | | | | 0.000 | 0.000 | 0.000 | 1.61 | - | - | 0.000 | 0.000 | 0.000 | 1.73 | - | - | | 0.110 |
| 12.000 | 0.000 | 0.000 | 0.000 | 0.012 | - | - | 0.000 | 0.000 | 0.000 | 0.079 | - | - | | | | | 0.000 | 0.000 | 0.000 | 2.56 | - | - | 0.000 | 0.000 | 0.000 | 2.62 | - | - | | 0.120 |
| 13.000 | 0.000 | 0.000 | 0.000 | 0.002 | - | - | 0.000 | 0.000 | 0.000 | 0.029 | - | - | | | | | 0.000 | 0.000 | 0.000 | 3.56 | - | - | 0.000 | 0.000 | 0.000 | 3.57 | - | - | | 0.130 |
| 14.000 | 0.000 | 0.000 | 0.000 | 0.001 | - | - | 0.000 | 0.000 | 0.000 | 0.009 | - | - | | | | | 0.000 | 0.000 | 0.000 | 4.56 | - | - | 0.000 | 0.000 | 0.000 | 4.56 | - | - | | 0.140 |
| Σύνολο: | | | | | 0 | 85 | | | | | 0 | 0 | 0 | 0 | | | | | | 0 | 65 | | | | | 0 | 5 | 0 | 0 | |
| Αριθμός Πράξεων: | | | | | | 0 | | | | | | 0 | | 0 | | | | | | 0.00 | | | | | | 0 | | 0 | | |

| Προϊόν Δανεισμού | Υποκείμενος Τίτλος | Πολυμερείς Συναλλαγές[1] | | | | | Διμερείς Συναλλαγές[2] | | Δανεισμός Τίτλων μέσω ΟΤC[3] |
|------------------|--------------------------------|--------------------------|-----------------------|----------|------------------|----------|------------------------|----------|------------------------------|
| | | Ανοιχτές θέσεις[5] | Προσφερόμενη ποσότητα | Μ.Σ.Τ[4] | Όγκος συναλλαγών | Μ.Σ.Τ[4] | Όγκος συναλλαγών | Μ.Σ.Τ[4] | Όγκος συναλλαγών |
| AETFBOR | ALPHA ETF FTSE Athex Large Cap | --- | --- | --- | --- | --- | --- | --- | --- |
| ALPHABOR | ALPHA BANK (ΚΟ) | 7,351,763 | 207 | 5.31% | --- | --- | --- | --- | 63,562,193 |
| OTOELBOR | AUTOHELLAS (ΚΟ) | --- | 958 | 5.31% | --- | --- | --- | --- | --- |
| CENTRBOR | CENTRIC ΣΥΜΜΕΤΟΧΩΝ (ΚΟ) | --- | 16,000 | 5.31% | --- | --- | --- | --- | --- |
| EEEBOR | COCA-COLA HBC AG (ΚΟ) | 5,420 | 272 | 5.31% | --- | --- | --- | --- | 70,546 |
| FGEBOR | F.G. EUROPE (ΚΟ) | --- | --- | --- | --- | --- | --- | --- | --- |
| FFGRPBOR | FOLLI-FOLLIE (ΚΟ) | 10,893 | 68,249 | 3.55% | 300 | 2.65% | --- | --- | 462,380 |
| FOYRKBOR | FOURLIS ΣΥΜΜΕΤΟΧΩΝ (ΚΟ) | --- | 5,130 | 5.31% | --- | --- | --- | --- | 3,850 |
| FRIGOBOR | FRIGOGLASS (ΚΟ) | 2,927 | 4,785 | 5.31% | --- | --- | --- | --- | --- |
| EUPROBOR | GRIVALIA PROPERTIES (ΚΟ) | 16,933 | 73,224 | 5.31% | 50 | 2.65% | --- | --- | 34,726 |
| LYKBOR | INFORM ΛΥΚΟΣ Π. (ΚΟ) | --- | --- | --- | --- | --- | --- | --- | --- |
| INTRKBOR | INTRACOM HOLDINGS (ΚΟ) | --- | 168,546 | 5.31% | --- | --- | --- | --- | --- |
| AVAXBOR | J. & P. - ΑΒΑΞ (ΚΟ) | --- | 20,335 | 5.31% | --- | --- | --- | --- | --- |
| BELABOR | JUMBO (ΚΟ) | 13,218 | 128,978 | 3.31% | 100 | 2.65% | --- | --- | 112,449 |
| KLEMBOR | KLEEMAN HELLAS (ΚΟ) | --- | 23,432 | 5.31% | --- | --- | --- | --- | --- |
| LAMDABOR | LAMDA DEVELOPMENT(ΚΟ) | 132 | 29 | 5.34% | 29 | 5.34% | 100 | 5.00% | 10,377 |
| MIGBOR | MARFIN INVESTMENT GROUP (ΚΟ) | 2,435 | 98,942 | 5.31% | 60 | 2.65% | --- | --- | 744,474 |
| MLSBOR | MLS ΠΛΗΡΟΦΟΡΙΚΗ (ΚΟ) | --- | 7,920 | 5.31% | --- | --- | --- | --- | --- |
| ETFGT30PBOR | NBGAM ETF GREECE & TURKEY 30 | --- | --- | --- | --- | --- | --- | --- | --- |
| ETFASEBOR | NBGAM ETF ΓΔ Χ.Α. | --- | --- | --- | --- | --- | --- | --- | --- |
| QUALBOR | QUALITY & RELIABILITY (ΚΟ) | --- | --- | --- | --- | --- | --- | --- | --- |
| QUESTBOR | QUEST ΣΥΜΜΕΤΟΧΩΝ (ΚΟ) | --- | 43 | 5.30% | --- | --- | --- | --- | --- |
| KAMPBOR | REDS (ΚΟ) | --- | --- | --- | --- | --- | --- | --- | --- |
| VIOBOR | VIOHALCO SA/NV (ΚΑ) | 14,716 | 18,869 | 5.31% | --- | --- | --- | --- | --- |
| AEGBOR | ΑΕΡΟΠΟΡΙΑ ΑΙΓΑΙΟΥ (ΚΟ) | 298 | 16,559 | 5.31% | 50 | 2.65% | --- | --- | 11,701 |
| ALMYBOR | ΑΛΟΥΜΥΛ (ΚΟ) | --- | --- | --- | --- | --- | --- | --- | --- |
| GEKTERNABOR | ΓΕΚ ΤΕΡΝΑ (ΚΟ) | 2,882 | 32,481 | 5.31% | --- | --- | --- | --- | --- |
| PPCBOR | ΔΕΗ (ΚΟ) | 31,927 | 79,269 | 5.31% | --- | --- | --- | --- | 702,112 |
| ETEBOBOR | ΕΘΝΙΚΗ ΤΡΑΠΕΖΑ (ΚΟ) | 282,484 | 19 | 5.41% | --- | --- | --- | --- | 50,554,303 |
| ANEMOSBOR | ΕΛ.ΤΕΧ. ΑΝΕΜΟΣ Α.Ε. (ΚΟ) | --- | --- | --- | --- | --- | --- | --- | --- |
| ELBABOR | ΕΛΒΑΛ ΕΤΑΙΡΕΙΑ ΣΥΜΜΕΤΟΧΩΝ (ΚΑ) | --- | 35,344 | 5.31% | --- | --- | --- | --- | --- |

Σημειώσεις Προϊόντων Δανεισμού

[1] - Πολυμερείς Συμβάσεις Δανειοδοσίας των μεθόδων 8-1, 8-2 και 8-3-3 (σύμφ. Με Αποφ.17 ΔΣ του Χρηματιστηρίου).

[2] - Διμερείς Συμβάσεις Δανειοδοσίας των μεθόδων 8-3-1 και 8-3-2 (σύμφ. Με Αποφ. 20 ΔΣ του Χρηματιστηρίου).

[3] - Τα στοιχεία Συναλλαγές Δανεισμού Τίτλων μέσω ΟΤC εμφανίζονται όπως δηλώνονται από τους χειριστές ΣΑΤ και αφορούν τις ποσότητες που έχουν εκκαθαριστεί και καταγραφεί στο ΣΑΤ έως και τη προηγούμενη εργάσιμη ημέρα.

[4] - Μ.Σ.Τ.: - Μέση Σταθμισμένη Τιμή (ως προς τα τεμάχια)

[5] - Τα στοιχεία αφορούν σε ανοιχτές θέσεις πριν την έναρξη της συνεδρίασης

| Προϊόν Δανεισμού | Υποκείμενος Τίτλος | Πολυμερείς Συναλλαγές[1] | | | | | Διμερείς Συναλλαγές[2] | | Δανεισμός Τίτλων μέσω ΟΤC[3] |
|------------------|--------------------------------|--------------------------|-----------------------|----------|------------------|----------|------------------------|----------|------------------------------|
| | | Ανοιχτές θέσεις[5] | Προσφερόμενη ποσότητα | Μ.Σ.Τ[4] | Όγκος συναλλαγών | Μ.Σ.Τ[4] | Όγκος συναλλαγών | Μ.Σ.Τ[4] | Όγκος συναλλαγών |
| ELLAKTORBOR | ΕΛΛΑΚΤΩΡ (ΚΟ) | 14,619 | 75,495 | 3.31% | 5,700 | 2.65% | --- | --- | --- |
| EXAEBOR | ΕΛΛΗΝ. ΧΡΗΜΑΤΙΣΤΗΡΙΑ-Χ.Α. (ΚΟ) | 18,846 | 461,694 | 3.31% | --- | --- | --- | --- | 65,000 |
| ELPEBOR | ΕΛΛΗΝΙΚΑ ΠΕΤΡΕΛΑΙΑ (ΚΟ) | 400 | 222,884 | 3.31% | --- | --- | --- | --- | 44,796 |
| EYAPSBOR | ΕΥΑΘ (ΚΟ) | --- | 1,038 | 5.31% | --- | --- | --- | --- | --- |
| EYDARBOR | ΕΥΔΑΠ (ΚΟ) | 4,706 | 1,753 | 5.31% | --- | --- | --- | --- | 17,780 |
| EURICBOR | ΕΥΡΩΠΑΪΚΗ ΠΙΣΤΗ (ΚΟ) | --- | --- | --- | --- | --- | --- | --- | --- |
| EUROCBOR | ΕΥΡΩΣΥΜΒΟΥΛΟΙ (ΚΟ) | --- | --- | --- | --- | --- | --- | --- | --- |
| IASOBOR | ΙΑΣΩ (ΚΟ) | --- | --- | --- | --- | --- | --- | --- | --- |
| IATRBOR | ΙΑΤΡΙΚΟ ΑΘΗΝΩΝ (ΚΟ) | --- | 40,880 | 5.31% | --- | --- | --- | --- | --- |
| IKTINBOR | ΙΚΤΙΝΟΣ ΕΛΛΑΣ (ΚΟ) | --- | 1,145 | 5.31% | --- | --- | --- | --- | --- |
| INLOTBOR | ΙΝΤΡΑΛΟΤ (ΚΟ) | 17,931 | 51,588 | 5.31% | --- | --- | --- | --- | 1,000 |
| KORRESBOR | ΚΟΡΡΕΣ (ΚΟ) | --- | --- | --- | --- | --- | --- | --- | --- |
| KRIBOR | ΚΡΙ - ΚΡΙ (ΚΟ) | --- | 47,267 | 5.31% | --- | --- | --- | --- | --- |
| KYRMBOR | ΚΥΡΙΑΚΙΔΗΣ Η. - F.H.L. (ΚΟ) | --- | --- | --- | --- | --- | --- | --- | --- |
| METKKBOR | ΜΕΤΚΑ (ΚΟ) | 22,641 | 3,608 | 5.31% | --- | --- | --- | --- | 13,165 |
| MOHBOR | ΜΟΤΟΡ ΟΪΑ (ΚΟ) | 76,958 | 1 | 5.65% | --- | --- | 100 | 0.01% | 110,942 |
| MYTILBOR | ΜΥΤΙΛΗΝΑΙΟΣ (ΚΟ) | 2,230 | 135,892 | 5.31% | --- | --- | --- | --- | --- |
| OLTHBOR | ΟΛΘ (ΚΟ) | --- | 3,462 | 5.31% | --- | --- | --- | --- | --- |
| PRABOR | ΟΛΠ (ΚΟ) | 1,399 | --- | --- | --- | --- | --- | --- | 151 |
| OPARBOR | ΟΠΑΠ (ΚΟ) | 31,621 | 238,524 | 5.31% | --- | --- | --- | --- | 160,815 |
| HTOBOR | ΟΤΕ (ΚΟ) | 46,548 | 14,786 | 5.31% | 500 | 3.16% | --- | --- | 254,742 |
| TREIRBOR | ΠΕΙΡΑΙΩΣ ΤΡΑΠΕΖΑ (ΚΟ) | 326,600 | 19 | 5.41% | --- | --- | --- | --- | 16,388,200 |
| PETROBOR | ΠΕΤΡΟΠΟΥΛΟΣ ΠΕΤΡΟΣ (ΚΟ) | --- | --- | --- | --- | --- | --- | --- | --- |
| PLAISBOR | ΠΛΑΙΣΙΟ COMPUTERS (ΚΟ) | --- | --- | --- | --- | --- | --- | --- | --- |
| PLATBOR | ΠΛΑΣΤΙΚΑ ΘΡΑΚΗΣ (ΚΟ) | --- | 42,700 | 5.31% | --- | --- | --- | --- | --- |
| PLAKRBOR | ΠΛΑΣΤΙΚΑ ΚΡΗΤΗΣ (ΚΟ) | --- | --- | --- | --- | --- | --- | --- | --- |
| SARBOR | ΣΑΡΑΝΤΗΣ ΓΡ. (ΚΟ) | --- | 2,032 | 5.31% | --- | --- | --- | --- | --- |
| SOLKBOR | ΣΩΛΓΕΙΑ ΚΟΡΙΝΘΟΥ (ΚΟ) | --- | --- | --- | --- | --- | --- | --- | --- |
| TENERGYBOR | ΤΕΡΝΑ ΕΝΕΡΓΕΙΑΚΗ (ΚΟ) | 5,523 | 25,590 | 5.31% | --- | --- | --- | --- | --- |
| OLYMPBOR | ΤΕΧΝΙΚΗ ΟΛΥΜΠΙΑΚΗ (ΚΟ) | --- | 36 | 5.34% | --- | --- | --- | --- | --- |
| TITKBOR | ΤΙΤΑΝ (ΚΟ) | 4,300 | 248,209 | 5.31% | --- | --- | --- | --- | 3,204 |

Σημειώσεις Προϊόντων Δανεισμού

[1] - Πολυμερείς Συμβάσεις Δανειοδοσίας των μεθόδων 8-1, 8-2 και 8-3-3 (σύμφ. Με Αποφ.17 ΔΣ του Χρηματιστηρίου).

[2] - Διμερείς Συμβάσεις Δανειοδοσίας των μεθόδων 8-3-1 και 8-3-2 (σύμφ. Με Αποφ. 20 ΔΣ του Χρηματιστηρίου).

[3] - Τα στοιχεία Συναλλαγές Δανεισμού Τίτλων μέσω ΟΤC εμφανίζονται όπως δηλώνονται από τους χειριστές ΣΑΤ και αφορούν τις ποσότητες που έχουν εκκαθαριστεί και καταγραφεί στο ΣΑΤ έως και τη προηγούμενη εργάσιμη ημέρα.

[4] - Μ.Σ.Τ.: - Μέση Σταθμισμένη Τιμή (ως προς τα τεμάχια)

[5] - Τα στοιχεία αφορούν σε ανοιχτές θέσεις πριν την έναρξη της συνεδρίασης

| Προϊόν Δανεισμού | Υποκείμενος Τίτλος | Πολυμερείς Συναλλαγές[1] | | | | | Διμερείς Συναλλαγές[2] | | Δανεισμός Τίτλων μέσω ΟΤC[3] |
|------------------|--------------------------------|--------------------------|-----------------------|----------|------------------|----------|------------------------|----------|------------------------------|
| | | Ανοιχτές θέσεις[5] | Προσφερόμενη ποσότητα | Μ.Σ.Τ[4] | Όγκος συναλλαγών | Μ.Σ.Τ[4] | Όγκος συναλλαγών | Μ.Σ.Τ[4] | Όγκος συναλλαγών |
| EUROBBOR | ΤΡΑΠΕΖΑ EUROBANK ERGASIAS (ΚΟ) | 1,590,453 | 1,921 | 3.31% | --- | --- | --- | --- | 101,215,054 |
| HYGEIABOR | ΥΓΕΙΑ (ΚΟ) | --- | 48,700 | 5.31% | --- | --- | --- | --- | --- |
| ΧΑΚΟΒΟΡ | ΧΑΛΚΟΡ (ΚΑ) | --- | 50,550 | 5.31% | --- | --- | --- | --- | --- |

Σημειώσεις Προϊόντων Δανεισμού

[1] - Πολυμερείς Συμβάσεις Δανειοδοσίας των μεθόδων 8-1, 8-2 και 8-3-3 (σύμφ. Με Αποφ.17 ΔΣ του Χρηματιστηρίου).

[2] - Διμερείς Συμβάσεις Δανειοδοσίας των μεθόδων 8-3-1 και 8-3-2 (σύμφ. Με Αποφ. 20 ΔΣ του Χρηματιστηρίου).

[3] - Τα στοιχεία Συναλλαγές Δανεισμού Τίτλων μέσω ΟΤC εμφανίζονται όπως δηλώνονται από τους χειριστές ΣΑΤ και αφορούν τις ποσότητες που έχουν εκκαθαριστεί και καταγραφεί στο ΣΑΤ έως και τη προηγούμενη εργάσιμη ημέρα.

[4] - Μ.Σ.Τ.: - Μέση Σταθμισμένη Τιμή (ως προς τα τεμάχια)

[5] - Τα στοιχεία αφορούν σε ανοιχτές θέσεις πριν την έναρξη της συνεδρίασης

Κωδικοί και ονομασίες Κλάδων Οικονομικής Δραστηριότητας του Χ.Α.

| | | | | | |
|------|---|--|-------|---|--|
| 533 | - | Διυλιστήρια | 537 | - | Καθετοποιημένες Εταιρ. Πετρελαίου & Φυσικού Αερίου |
| 1353 | - | Βασικά Χημικά | 1357 | - | Εξειδικευμένα Χημικά |
| 1753 | - | Αλουμίνιο | 1755 | - | Μη Σιδηρούχα Μέταλλα |
| 1757 | - | Χάλυβας | 1775 | - | Ορυχεία |
| 2353 | - | Οικοδομικά Υλικά & Εξαρτήματα | 2357 | - | Κατασκευές |
| 2723 | - | Υλικά Συσκευασίας | 2727 | - | Διαφοροποιημένες Βιομηχανίες |
| 2733 | - | Ηλεκτρικά Μέρη & Εξοπλισμός | 2753 | - | Εμπορικά Οχήματα και Φορτηγά |
| 2757 | - | Μηχανήματα Βιομηχανικού Εξοπλισμού | 2773 | - | Θαλάσσιες Μεταφορές |
| 2777 | - | Υπηρεσίες Μεταφορών | 2791 | - | Υποστηρικτικές Υπηρεσίες προς Επιχειρήσεις |
| 2797 | - | Προμηθευτές Βιομηχανίας | 3535 | - | Απόσταξη & Οινοπαραγωγή |
| 3537 | - | Αναψυκτικά | 3573 | - | Γεωργία & Αλιεία |
| 3577 | - | Τρόφιμα | 3722 | - | Διαρκή Καταναλωτικά Αγαθά |
| 3726 | - | Έπιπλα | 3728 | - | Κατασκευή Κατοικιών |
| 3747 | - | Παιχνίδια | 3763 | - | Ρουχισμός & Αξεσουάρ |
| 3765 | - | Υποδήματα | 3767 | - | Είδη Προσωπικής Φροντίδας |
| 3785 | - | Καπνός | 4533 | - | Ιατρικές Υπηρεσίες |
| 4535 | - | Ιατρικός Εξοπλισμός | 4577 | - | Φαρμακευτικά Προϊόντα |
| 5337 | - | Λιανικό & Χονδρικό Εμπόριο Τροφίμων | 5371 | - | Εμπόριο Ενδυμάτων |
| 5373 | - | Γενικό Εμπόριο | 5375 | - | Οικιακός Εξοπλισμός |
| 5379 | - | Εξειδικευμένο Λιανικό Εμπόριο | 5553 | - | Τηλέοραση & Ψυχαγωγία |
| 5555 | - | Διαφήμιση | 5557 | - | Εκδόσεις |
| 5751 | - | Αεροπορικές Εταιρείες | 5752 | - | Τυχερά Παιχνίδια |
| 5753 | - | Ξενοδοχεία | 5755 | - | Υπηρεσίες Αναψυχής |
| 5757 | - | Εστίαση | 5759 | - | Ταξίδια & Τουρισμός |
| 6535 | - | Σταθερή Τηλεφωνία | 6575 | - | Κινητή Τηλεφωνία |
| 7535 | - | Συμβατικός Ηλεκτρισμός | 7537 | - | Εναλλακτικός Ηλεκτρισμός |
| 7577 | - | Ύδρευση | 8355 | - | Τράπεζες |
| 8534 | - | Μεσίτες Ασφαλίσεων | 8536 | - | Ασφάλειες Ιδιοκτησίας & Ζημιών |
| 8633 | - | Συμμετοχές & Ανάπτυξη Ακίνητης Περιουσίας | 8637 | - | Υπηρεσίες Ακίνητης Περιουσίας |
| 8671 | - | Ε.Ε.Α.Π. Βιομηχανικών & Επαγγελματικών Χώρων | 8675 | - | Εξειδικευμένες Ε.Ε.Α.Π. |
| 8775 | - | Εξειδικευμένες Χρηματοοικονομικές Υπηρεσίες | 8777 | - | Επενδυτικές Υπηρεσίες |
| 8985 | - | Εταιρείες Επενδύσεων | 9533 | - | Υπηρεσίες Ηλεκτρονικών Υπολογιστών |
| 9535 | - | Διαδίκτυο | 9537 | - | Λογισμικό |
| 9572 | - | Υλικό Υπολογιστών | 9574 | - | Ηλεκτρονικός Εξοπλισμός Γραφείων |
| 9578 | - | Εξοπλισμός Τηλεπικοινωνιών | 12003 | - | Διαπραγματεύσιμα Αμοιβάτα Κεφάλαια |



ATHEXGROUP
Ομίλος Χρηματιστηρίου Αθηνών

Λεωφ. Αθηνών 110 104 42 Αθήνα
110, Athinon Ave. GR 104 42 Athens
tel. (+30)210-33.66.800, fax (+30)210-33.66.101
www.athexgroup.gr