



ATHEXGROUP
Athens Exchange Group

Ημερήσιο Δελτίο Τιμών

Ελληνικά Χρηματιστήρια - Χρηματιστήριο Αθηνών Α.Ε.

Δευτέρα, 23 Νοεμβρίου, 2015

Έτος: 136 Αύξων Αριθμός Συνεδρίασης: 197

δελτίο ημερησίων
συναλλαγών
daily official list

2015

Αποποίηση Ευθύνης:

Η εταιρεία Ελληνικά Χρηματιστήρια-Χρηματιστήριο Αθηνών καταβάλλει κάθε δυνατή προσπάθεια ώστε να διασφαλίσει ότι οι πληροφορίες και τα λοιπά στοιχεία που εμφανίζονται στο Ημερήσιο Δελτίο Τιμών (Η.Δ.Τ.) είναι ορθά και πλήρη αλλά δεν έχει καμία ευθύνη για ενδεχόμενο λάθος ή παράλειψη στοιχείων και / ή ευθύνη σχετικά με την ακρίβεια, αξιοπιστία, επικαιροποίηση και πληρότητα των παραπάνω πληροφοριών και στοιχείων ή ευθύνη προερχόμενη άμεσα ή έμμεσα από την χρήση των παραπάνω πληροφοριών.

Η Εταιρία δεν έχει καμία ευθύνη για την ακρίβεια των στοιχείων που περιλαμβάνονται στις ανακοινώσεις των εισηγμένων εταιρειών. Πιθανές προσβολές δικαιωμάτων τρίτων από το περιεχόμενο των ανακοινώσεων συνιστούν αποκλειστική ευθύνη του αποστολέα των ανακοινώσεων.

Όλα τα αναγραφόμενα στο Η.Δ.Τ. στοιχεία παρέχονται μόνο για τους σκοπούς της πληροφόρησης και δεν συνιστούν παροχή επενδυτικών συμβουλών ή πρόσκληση για επένδυση σε κινητές αξίες που διαπραγματεύονται στο Χρηματιστήριο.

Αναγνωρίζεται και συμφωνείται ότι όλα τα δικαιώματα επί των πληροφοριών που εμφανίζονται στο Η.Δ.Τ. θα αποτελούν κυριότητα της εταιρίας και οποιοδήποτε άλλο δικαίωμα συμπεριλαμβανομένου του δικαιώματος πνευματικής ιδιοκτησίας, σήματος κλπ. Ανήκουν στο Χρηματιστήριο.

Τα ανωτέρω στοιχεία αποτελούν ιδιοκτησία της Εταιρίας και προστατεύονται σύμφωνα με τις διατάξεις περί πνευματικής ιδιοκτησίας. Απαγορεύεται α) η με οποιοδήποτε τρόπο ή μέσο αναπαραγωγή, αναδημοσίευση, τροποποίηση, αντιγραφή, πώληση, μετάδοση ή διανομή του συνόλου ή μέρους τους, χωρίς αναφορά στην πηγή και β) η εμπορική εκμετάλλευση των στοιχείων από τρίτους.

Η Εταιρία δεν φέρει καμία ευθύνη προερχόμενη άμεσα ή έμμεσα από χρήση ή τυχόν αλλοίωση των ανωτέρω στοιχείων όταν αυτά χρησιμοποιούνται από

Ελληνικά Χρηματιστήρια - Χρηματιστήριο Αθηνών Α.Ε.

Λεωφόρος Αθηνών 110, 10442 Αθήνα, Τηλ: (210) 33.66.800, Fax: (210) 32.13.938

www.athex.gr

Χρηματιστηριακό Κέντρο Θεσσαλονίκης

Κατούνη 16-18, Θεσ/νίκη 546 25, Τηλ: (2310) 567.667, Fax: (2310) 530.455

Συνεγγυητικό Κεφάλαιο Εξασφάλισης Επενδυτικών Υπηρεσιών

Φειδίου 14-16, Αθήνα 106 78, Τηλ: (210) 33.04.682, Fax: (210) 33.04.155

Επιτροπή Κεφαλαιαγοράς

Κολοκοτρώνη 1 & Σταδίου 1, Αθήνα 105 62, Τηλ: (210) 33.77.100, Fax: (210) 33.77.173

Πίνακας Περιεχομένων

Ενότητα 1: Στατιστικά Στοιχεία Χρεογράφων, Παραγωγών και Δανεισμού

- Οι Αγορές Χρεογράφων Παραγωγών Δανεισμού
- Χρηματιστηριακοί Δείκτες
- Αναλυτικά Στοιχεία Συναλλαγών Αγοράς Χρεογράφων
- Στοιχεία Συναλλαγών Κλάδων Χ.Α. & Χρηματοοικονομικών Προϊόντων (Δ.Α.Κ.)
- Οι 10 Μετοχές με τη μεγαλύτερη Άνοδο & Πτώση
- Αναλυτικά Στοιχεία Συναλλαγών Αγοράς Παραγωγών

Ενότητα 2: Αναλυτικά Στοιχεία Συναλλαγών Χρεογράφων

- Αναλυτικά Στοιχεία Συναλλαγών Χρεογράφων
- Σημειώσεις Χρεογράφων

Ενότητα 3: Στοιχεία Συναλλαγών Χρεογράφων

- Στοιχεία Συναλλαγών Πακέτων
- Στοιχεία Συναλλαγών Δικαιωμάτων

- Στοιχεία Δανεισμού Τίτλων
- Στοιχεία Συναλλαγών Εκποιήσεων
- Στοιχεία Συναλλαγών Εκποιήσεων Ενσώματων Ονομαστικών Μετοχών
- Στοιχεία Ενεργητικού Διαπραγματεύσιμων Αμοιβαίων Κεφαλαίων (Δ.Α.Κ.)
- Χαρακτηριστικά Διαπραγματεύσιμων Αμοιβαίων Κεφαλαίων (Δ.Α.Κ.)

Ενότητα 4: Ανακοινώσεις

Ενότητα 5: Ομόλογα Διαπραγματεύσιμα στην Αγορά Αξιών Σταθερού Εισοδήματος

- Ομολογιακά Δάνεια Επιχειρήσεων
- Ομόλογα Ελληνικού Δημοσίου
- Έντοκα Γραμμάτια & Zero Coupon Ομόλογα Ελληνικού Δημοσίου
- Ομόλογα Ελληνικού Δημοσίου Διαπραγματεύσιμα με τη Μέθοδο Εκφώνησης - Αντιφώνησης
- Ομόλογα Κρατικών Τραπεζών

Ενότητα 6: Πρόσθετα Στοιχεία Ενημέρωσης

- Πίνακας Μελών Χρηματιστηρίου Αθηνών και Μελών ΕΤ.ΕΚ.
- Πίνακας Μετοχών Υπό Ειδική Διαπραγμάτευση
- Γνωστοποιήσεις Συναλλαγών - Κατάλογος Υπόχρεων Προσώπων

Ενότητα 7: Αναλυτικά Στοιχεία Συναλλαγών Αγοράς Παραγωγών

- Συμβόλαια Μελλοντικής Εκπλήρωσης σε Δείκτες
- Συμβόλαια Μελλοντικής Εκπλήρωσης σε Μετοχές
- Δικαιώματα Προαίρεσης σε Δείκτες
- Δικαιώματα Προαίρεσης σε Μετοχές
- Στοιχεία Συναλλαγών Προϊόντων Δανεισμού

Παράρτημα Α: Κωδικοί και ονομασίες Κλάδων Οικονομικής Δραστηριότητας του Χ.Α.

Οι Αγορές Χρεογράφων Παραγώγων Δανεισμού

Γενικός Δείκτης Τιμών και Αξία Συναλλαγών Μετοχών και Παραγώγων

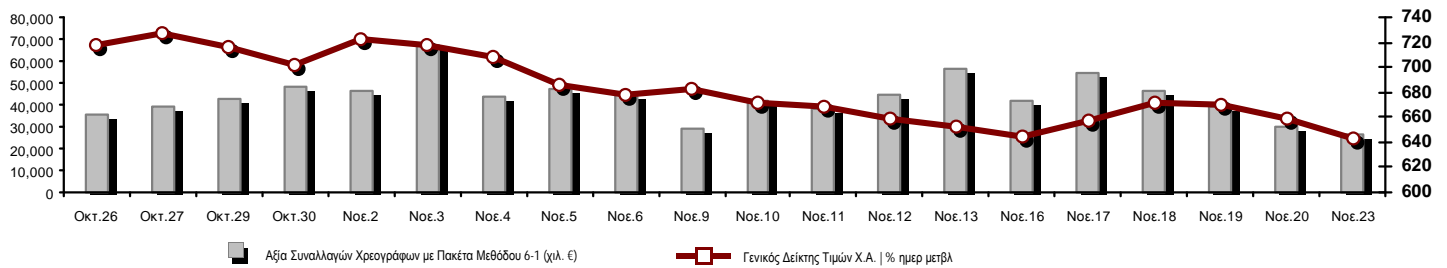

Κεφαλαιοποίηση Χ.Α. (εκατ €) **:	36,481.26	Συνολικές Ανοικτές Θέσεις σε Παράγωγα	102,323
Ημερήσια μεταβολή: εκατ. € %	-899.89 -2.41%	Ανοικτές θέσεις σε ΣΜΕ επί Δεικτών % ημερ μετβλ	13,632 -15.42%
Μέση ετήσια Κεφ/ποίηση: εκατ. € % Μετβλ. Μέση προηγ. έτος	43,962.67 -36.53%	Ανοικτές θέσεις σε ΣΜΕ επί μετοχών % ημερ μετβλ	83,527 0.36%
Γενικός Δείκτης Τιμών Χ.Α. % ημερ μετβλ	643.51 -2.33%	Ανοικτές θέσεις σε Δικαιώματα επί Δεικτών % ημερ μετβλ	4,107 -45.56%
Κεφαλαιοποίηση Γενικού Δείκτη (εκατ. €)	33,324.46	Ανοικτές θέσεις σε Δικαιώματα επί μετοχών % ημερ μετβλ	1,057 5.38%
Ημερήσια μεταβολή (εκατ. €)	-904.37		
Αξία Συναλλαγών Χρεογράφων με Πακέτα Μεθόδου 6-1 (χιλ. €)	26,707.71	Πλήθος Συμβολαίων Παραγώγων:	8,716
Ημερήσια μεταβολή: χιλ. € %	-2,987.82 -10.06%	Ημερήσια μεταβολή: τμχ %	951 12.25%
Μέση Αξία Συν/γών ΥΙD: χιλ. € % Μετβλ Μέση προηγ. έτος	75,809.63 -40.33%	Μέσος Όγκος Συμβ. ΥΙD: χιλ. € % Μετβλ Μέσο προηγ. έτος	69,857 27.45%
Αξία Συναλλαγών Πακέτων Μεθόδου 6-1 (χιλ. €)	453.75	Πλήθος Πράξεων Παραγώγων:	1,459
Αξία Συναλλαγών Πακέτων Μεθόδου 6-2 & 6-3 (χιλ. €)	76.75	Ημερήσια μεταβολή: πλήθος %	96 7.04%
Αξία Συναλλαγών Ομολόγων (χιλ. €)	0.00	Μέσο Πλήθος Πράξεων ΥΙD: χιλ. € % Μετβλ Μέσο προηγ. έτος	3,439 -17.64%
Όγκος Συναλλαγών Χρεογράφων με Πακέτα Μεθόδου 6-1 (χιλ. Τμχ)	169,334.92	Συνολικές Ανοικτές Θέσεις σε Δανεισμό	9,917,391
Ημερήσια μεταβολή: χιλ. τμχ %	-88,604.00 -34.35%	Ημερήσια μεταβολή: τμχ %	3,558 0.04%
Μέσος Όγκος Συν/γών ΥΙD: χιλ. τμχ % Μετβλ Μέσο προηγ. έτο	183,937.36 93.60%	Πλήθος Συναλλαγών Δανεισμού (Πολυμερής/Διμερής)	36,815
Όγκος Συναλλαγών Πακέτων Μεθόδου 6-1 (χιλ. Τεμάχια)	49.05	Ημερήσια μεταβολή: τμχ %	-22,230 -37.65%
Όγκος Συναλλαγών Πακέτων Μεθόδου 6-2 & 6-3 (χιλ. Τεμάχια)	63.99	Πλήθος Πολυμερών Συναλλαγών	3,558
Όγκος Συναλλαγών Ομολόγων (χιλ. τεμάχια)	0.00	Πλήθος Διμερών Συναλλαγών	33,257
Πλήθος Πράξεων Χρεογράφων με Πακέτα Μεθόδου 6-1	13,751	Πλήθος Πράξεων Δανεισμού:	13
Ημερήσια μεταβολή: πλήθος %	-2,033 -12.88%	Ημερήσια μεταβολή: χιλ. € %	-15 -53.57%
Μέσο Πλήθος Πράξεων ΥΙD: χιλ. € % Μετβλ Μέσο προηγ. έτος	27,022 -6.45%	Πλήθος Πράξεων Πολυμερών Συναλλαγών	5
Πλήθος πακέτων Μεθόδου 6-1	1	Πλήθος Πράξεων Διμερών Συναλλαγών	8
Πλήθος πακέτων Μεθόδου 6-2 & 6-3	3		
Πλήθος συναλλαγών Ομολόγων	0		

Κεφαλαιοποίηση Χ.Α. (εκατ €) **

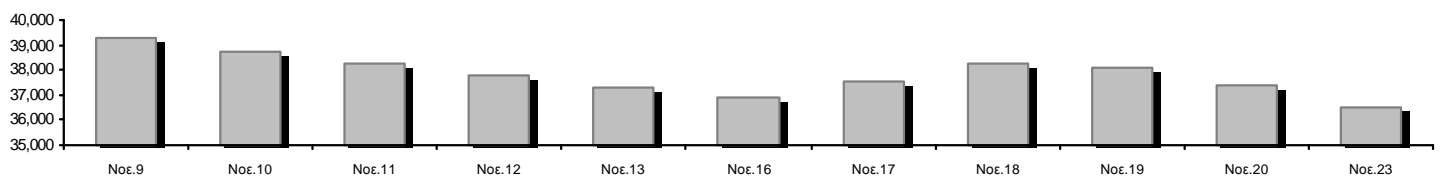

Ημερήσια Διακύμανση Γενικού Δείκτη Τιμών Χ.Α.

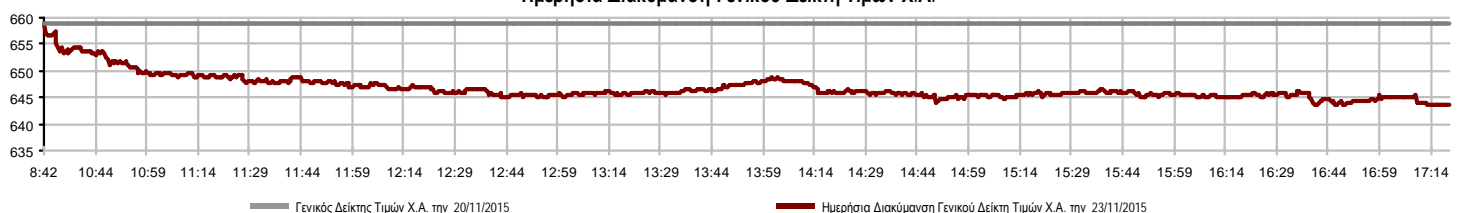

Χρηματιστηριακοί Δείκτες

Όνομασία Δείκτη	23/11/2015	20/11/2015	Δ μον.	Δ %	Κατώτερη	Ανώτερη	Κατ.έτους	Ανωτ.έτους	Ετησ. μεταβ.
Γενικός Δείκτης Τιμών Χ.Α.	643.51	658.84	-15.33	-2.33%	643.48	658.84	562.87	945.81	-22.11%
FTSE/X.A. Large Cap	191.50	196.62	-5.12	-2.60%	191.26	196.62	161.85	283.37	-27.70%
FTSE/X.A. Custom Capped	663.67	677.62	-13.95	-2.06%			565.58	956.79	-23.83%
FTSE/X.A. Custom Capped - USD	507.70	521.60	-13.90	-2.66%			469.38	777.68	-32.84%
FTSE/X.A. Mid Cap	753.94	761.88	-7.94	-1.04%	749.93	761.88	705.04	984.77	-2.47%
FTSE/X.A.-Χ.Α.Κ. Τραπεζικός Δείκτης	57.20	72.21	-15.01	-20.79%	56.81	72.77	56.81	774.70	-92.14%
FTSE/X.A. Διεθνούς Δραστηριοποίησης Plus	1,351.72	1,381.43	-29.71	-2.15%	1,351.72	1,381.57	1,220.07	1,604.84	5.37%
FTSE/X.A. Διεθνούς Δραστηριοποίησης	1,493.40	1,519.56	-26.16	-1.72%	1,492.01	1,519.56	1,143.50	1,698.65	3.81%
FTSE/X.A. Mid & Small Cap Θεμελιωδών Μεγεθών	1,248.67	1,249.60	-0.93	-0.07%	1,243.60	1,267.95	1,076.89	1,342.83	13.92%
Greece & Turkey 30 Δείκτης Τιμών	532.91	540.96	-8.05	-1.49%	532.54	540.97	416.41	768.95	-21.62%
Δείκτης Τιμών Μεσαίας & Μικρής Κεφαλαιοπ. Χ.Α.	1,726.03	1,722.92	3.11	0.18%	1,714.14	1,746.22	1,702.93	2,635.74	-29.25%
FTSE/X.A. Δείκτης Αγοράς	466.28	478.43	-12.15	-2.54%	465.75	478.43	396.31	685.04	-26.70%
Δείκτης Συνολικής Απόδοσης Γενικού Δείκτη Χ.Α.	956.79	979.59	-22.80	-2.33%	956.75	979.59	835.68	1,385.07	-20.78%
FTSE/X.A. Large Cap Συνολικής Απόδοσης	264.22	271.28	-7.06	-2.60%			224.51	382.72	-26.47%
FTSE/X.A. Large Cap Net Συνολικής Απόδοσης	788.68	809.78	-21.10	-2.61%	787.72	809.78	665.08	1,147.63	-26.30%
FTSE/X.A. Custom Capped Συνολικής Απόδοσης	711.56	726.51	-14.95	-2.06%			604.83	1,008.59	-22.39%
FTSE/X.A. Custom Capped - USD Συνολικής Απόδ.	544.33	559.23	-14.90	-2.66%			501.95	819.78	-31.56%
FTSE/X.A. Mid Cap Συνολικής Απόδοσης	970.10	980.31	-10.21	-1.04%			908.00	1,231.75	-1.30%
FTSE/X.A.-Χ.Α.Κ. Τραπεζικός Δείκτης Συνολ. Απόδ.	53.34	67.33	-13.99	-20.78%			53.34	708.30	-92.15%
Greece & Turkey 30 Δείκτης Συνολικής Απόδοσης	670.79	667.89	2.90	0.43%			533.87	919.96	-18.50%
Ελληνικός Δείκτης Mid & Small Cap	774.70	788.84	-14.14	-1.79%	774.50	788.84	617.89	994.59	0.71%
FTSE/X.A. Τράπεζες	75.57	95.40	-19.83	-20.79%	75.07	96.15	75.07	1,023.60	-92.14%
FTSE/X.A. Ασφάλειες	1,601.57	1,601.57	0.00	0.00%	1,601.57	1,601.57	1,222.25	1,780.70	9.35%
FTSE/X.A. Χρηματοοικονομικές Υπηρεσίες	988.20	1,044.63	-56.43	-5.40%	983.89	1,044.63	652.25	1,400.60	-1.34%
FTSE/X.A. Βιομηχανικά Προϊόντα & Υπηρεσίες	2,047.75	2,079.49	-31.74	-1.53%	2,028.28	2,080.80	1,649.24	2,660.41	4.79%
FTSE/X.A. Εμπόριο	2,801.55	2,788.20	13.35	0.48%	2,727.37	2,824.41	2,173.75	4,531.02	-26.32%
FTSE/X.A. Ακίνητης Περιουσίας	2,399.01	2,475.03	-76.02	-3.07%	2,388.38	2,481.61	1,918.09	2,800.26	5.13%
FTSE/X.A. Προσωπικά & Οικιακά Προϊόντα	4,873.64	4,907.90	-34.26	-0.70%	4,821.72	4,907.90	2,841.14	5,680.33	7.05%
FTSE/X.A. Τρόφιμα & Ποτά	8,550.88	8,632.88	-82.00	-0.95%	8,532.25	8,632.88	5,066.70	8,651.51	45.97%
FTSE/X.A. Πρώτες Ύλες	1,912.41	1,986.11	-73.70	-3.71%	1,912.41	1,986.11	1,753.11	2,916.96	-0.82%
FTSE/X.A. Κατασκευές & Υλικά	2,001.34	2,072.72	-71.38	-3.44%	2,001.34	2,094.28	1,676.30	2,705.46	-8.40%
FTSE/X.A. Πετρέλαιο & Αέριο	2,672.44	2,750.77	-78.33	-2.85%	2,672.44	2,777.12	1,618.74	2,981.35	47.25%
FTSE/X.A. Χημικά	6,763.88	6,715.50	48.38	0.72%	6,667.11	6,957.42	4,784.62	7,561.34	32.04%
FTSE/X.A. Ταξίδια & Αναψυχή	1,181.29	1,215.33	-34.04	-2.80%	1,152.65	1,218.47	1,043.25	1,741.96	-22.95%
FTSE/X.A. Τεχνολογία	572.01	585.30	-13.29	-2.27%	570.64	591.83	561.10	786.22	-21.22%
FTSE/X.A. Τηλεπικοινωνίες	2,551.63	2,587.42	-35.79	-1.38%	2,529.61	2,587.42	1,582.73	2,606.68	1.87%
FTSE/X.A. Υπηρεσίες Κοινής Ωφέλειας	2,025.46	2,023.91	1.55	0.08%	1,973.12	2,046.94	1,405.61	2,830.02	-3.48%
FTSE/X.A. Υγεία	95.96	99.13	-3.17	-3.20%	95.17	99.13	70.58	163.37	-33.52%
Δείκτης Όλων των Μετοχών Χ.Α.	128.20	131.38	-3.17	-2.42%	128.20	128.20	114.55	196.00	-31.05%
Ελληνικός Δείκτης Εταιρικών Ομολόγων	100.38	100.22	0.16	0.16%			72.78	100.38	6.94%
Ελληνικός Δείκτης Τιμών Εταιρικών Ομολόγων	94.78	94.64	0.14	0.15%			69.59	94.78	2.45%

Σημείωση 1: Τα στοιχεία του Greece & Turkey 30 Pr είναι ενδεικτικά στις 17:20 ενώ το κλείσιμο των Δεικτών FTSE/XA Custom Capped, FTSE/XA Custom Capped - USD, FTSE/XA Custom Capped ΣΑ, FTSE/XA Custom Capped - USD ΣΑ, FTSE/Med 100, Greece & Turkey 30 Pr & Rt, Ελληνικός Δείκτης Εταιρικών Ομολόγων, Ελληνικός Δείκτης Τιμών Εταιρικών Ομολόγων αφορούν την συνεδρίαση της 19/11/2015.

Σημείωση 2: Ο Ελληνικός Δείκτης Mid & Small Cap είναι Customized δείκτης υπολογιζόμενος από το Χρηματιστήριο Αθηνών.

Χρηματιστηριακοί Δείκτες

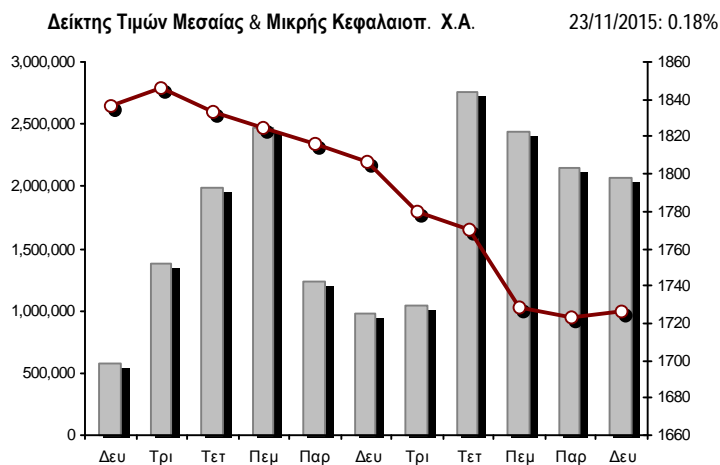
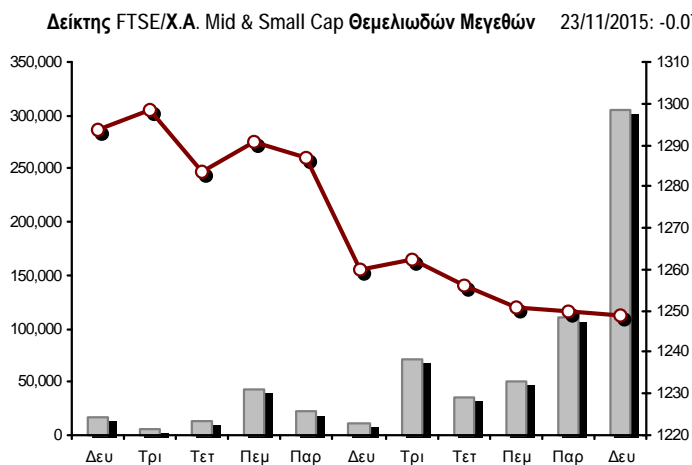
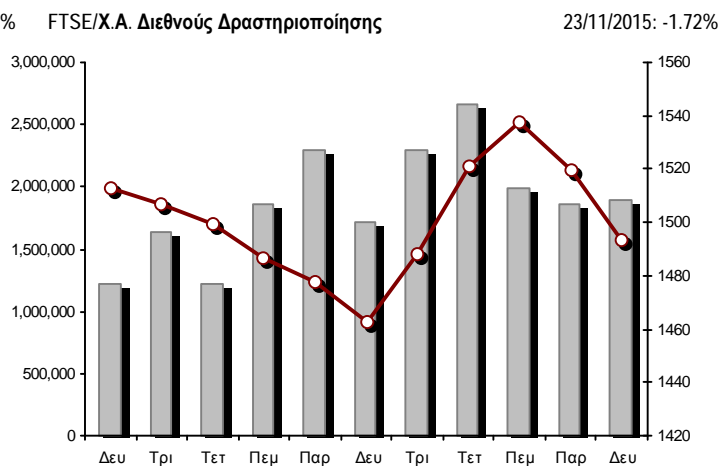
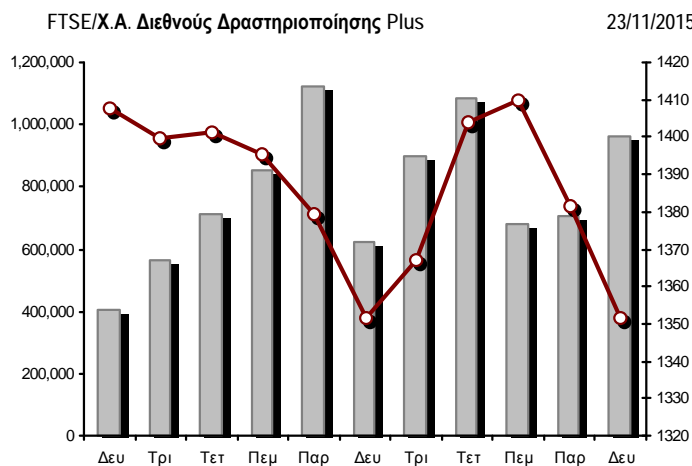
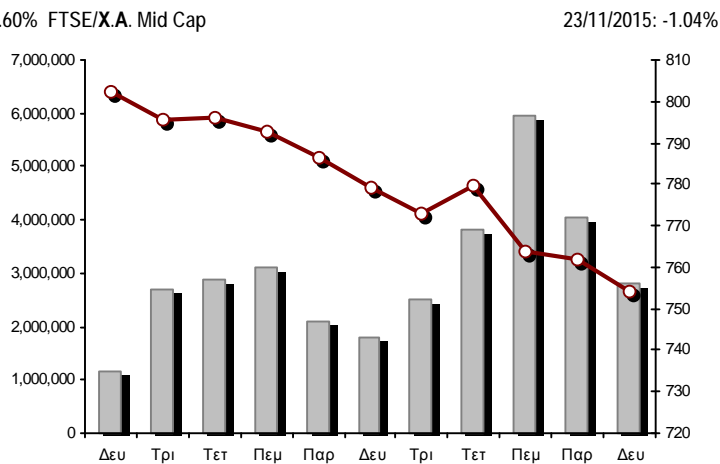
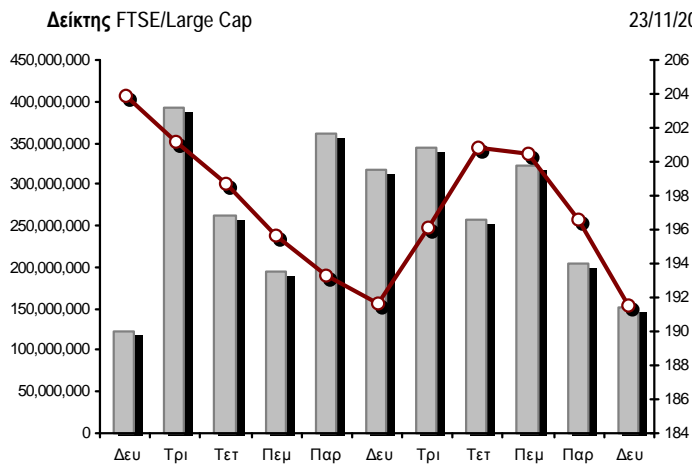

■ Όγκος συναλλαγών δεικτών

— Τιμές κλεισίματος δεικτών

Αναλυτικά Στοιχεία Συναλλαγών Αγοράς Χρεογράφων

	Όλα τα Χρεόγραφα	Κύρια Αγορά	Χαμηλή Διασπορά	Λοιπές Κατηγορίες (*)	Διαπραγματεύσιμα Αμοιβαία Κεφάλαια	Τίτλοι Παραστατικοί (Warrants)
Σύνολα	129	103	6	14	3	3
Ανοδικές / Καθοδικές / Σταθερές:	25 / 80 / 24	17 / 67 / 19	6 / 0 / 0	1 / 9 / 4	0 / 3 / 0	1 / 1 / 1
Κεφαλαιοποίηση Χ.Α. (εκατ €) **	36,481.26	34,764.80	1,476.60	239.86		
Μέση Ημερήσια Αξία Συνγών (χιλ. €)	75,809.63	74,488.72	46.56	47.99	37.38	1,271.80
Αξία Συναλλαγών	26,784.46	26,681.90	19.29	9.24	0.03	74.00
Κύριος Πίνακας:	26,253.96	26,151.44	19.29	9.24	0.03	73.96
Προσυμφωνημένων Συναλλαγών 6_1_2_3:	530.50	530.46	0.00	0.00	0.00	0.05
Πίνακας Εκποιήσεων:	0.00	0.00	0.00	0.00	0.00	0.00
Πίνακας Ειδικών Όρων:	0.00	0.00	0.00	0.00	0.00	0.00
Μέσος Ημερήσιος Όγκος Συναλλαγών	183,937,361	173,969,941	41,368	195,203	13,773	9,839,833
Όγκος Συναλλαγών	169,398,904	155,062,291	15,085	212,273	5	14,109,250
Κύριος Πίνακας:	169,285,861	154,952,348	15,085	212,273	5	14,106,150
Προσυμφωνημένων Συναλλαγών 6_1_2_3:	113,043	109,943	0	0	0	3,100
Πίνακας Εκποιήσεων:	0	0	0	0	0	0
Πίνακας Ειδικών Όρων:	0	0	0	0	0	0
Μέσο Ημερήσιο Πλήθος Πράξεων	27,022	25,709	30	61	5	1,219
Αριθμός Πράξεων	13,754	13,295	31	65	3	360
Κύριος Πίνακας:	13,750	13,292	31	65	3	359
Προσυμφωνημένων Συναλλαγών 6_1_2_3:	4	3	0	0	0	1
Πίνακας Εκποιήσεων:	0	0	0	0	0	0
Πίνακας Ειδικών Όρων:	0	0	0	0	0	0

(*) Απεικονίζονται αθροιστικά τα αναλυτικά στοιχεία συναλλαγών των μετοχών που διαπραγματεύονται στις Κατηγορίες: Προς Διαγραφή & Επιτήρησης. (**) Δεν περιλαμβάνεται η Κεφαλαιοποίηση των εταιρειών που βρίσκονται σε κατάσταση Αναστολής.

Στοιχεία Συναλλαγών Κλάδων Χ.Α. & Χρηματοοικονομικών Προϊόντων (Δ.Α.Κ.)

Κωδικός	Κλάδοι	Ανοδικές / Καθοδικές / Σταθερές	Αριθμός Πράξεων	Όγκος Συναλλαγών	Αξία Συναλλαγών	% στη Συνολική Αξία
12000	- Χρηματοοικονομικά Προϊόντα	0 / 3 / 0	3	5	29.07	0.00%
8600	- Ακίνητη Περιουσία	3 / 4 / 0	259	55,176	280,117.20	1.05%
8500	- Ασφάλειες	0 / 0 / 1	2	86	130.72	0.00%
2700	- Βιομηχανικά Προϊόντα & Υπηρεσίες	7 / 9 / 4	673	179,539	622,348.34	2.32%
5300	- Εμπόριο	1 / 1 / 0	523	50,516	919,485.25	3.43%
2300	- Κατασκευές & Υλικά Κατασκευών	3 / 6 / 5	660	282,454	915,236.46	3.42%
5500	- Μέσα Ενημέρωσης	0 / 2 / 0	30	2,994	150.08	0.00%
500	- Πετρέλαιο & Αέριο	0 / 2 / 0	923	195,411	1,545,309.44	5.77%
3700	- Προσωπικά & Οικιακά Αγαθά	1 / 11 / 3	396	254,049	1,488,725.40	5.56%
1700	- Πρώτες Ύλες	2 / 7 / 0	519	132,879	402,177.35	1.50%
5700	- Ταξίδια & Αναψυχή	3 / 5 / 0	3,007	1,640,595	7,701,345.39	28.75%
9500	- Τεχνολογία	1 / 8 / 1	204	70,597	53,381.89	0.20%
6500	- Τηλεπικοινωνίες	0 / 1 / 0	929	500,913	4,626,888.91	17.27%
8300	- Τράπεζες	2 / 7 / 1	3,354	164,696,822	3,958,259.93	14.78%
3500	- Τρόφιμα & Ποτά	0 / 7 / 4	101	78,041	512,831.05	1.91%
4500	- Υγεία	0 / 3 / 0	41	13,131	3,650.61	0.01%
7500	- Υπηρεσίες Κοινής Ωφέλειας	1 / 2 / 2	1,672	645,608	3,060,012.59	11.42%
1300	- Χημικά	1 / 0 / 2	19	4,461	7,912.34	0.03%
8700	- Χρηματοοικονομικές Υπηρεσίες	0 / 2 / 1	439	595,627	686,467.84	2.56%

Οι 10 Μετοχές με τη μεγαλύτερη Άνοδο & Πτώση

Κύρια Αγορά

Μετοχές με τη μεγαλύτερη Θετική μεταβολή τιμής	Τιμή κλεισ.	Μεταβ.	Μετοχές με τη μεγαλύτερη Αρνητική μεταβολή τιμής	Τιμή κλεισ.	Μεταβ.
ΑΤΤΙCΑ BANK A.T.E. (ΚΟ)	0.013	30.00% #	ΕΘΝΙΚΗ ΤΡΑΠΕΖΑ (ΚΟ)	0.157	-29.91% α
FRIGOGLASS (ΚΟ)	1.99	3.65% #	ΠΕΙΡΑΙΩΣ ΤΡΑΠΕΖΑ (ΚΟ)	0.011	-26.67% α
ΕΥΔΑΠ (ΚΟ)	5.22	0.97% #	ΤΡΑΠΕΖΑ EUROBANK ERGASIAS (ΚΟ)	0.014	-17.65% α
FOLLI-FOLLIE (ΚΟ)	19.20	0.52% #	CENTRIC ΣΥΜΜΕΤΟΧΩΝ (ΚΟ)	0.100	-9.91% α
AUTOHELLAS (ΚΟ)	11.63	0.34% #	ALPHA BANK (ΚΟ)	0.052	-8.77% α
ΟΛΠ (ΚΟ)	14.92	0.20% #	ΕΛΛΗΝ. ΧΡΗΜΑΤΙΣΤΗΡΙΑ-Χ.Α. (ΚΟ)	5.41	-5.91% α
			ΕΛΛΗΝΙΚΑ ΠΕΤΡΕΛΑΙΑ (ΚΟ)	4.48	-5.88% α
			TITAN (ΚΟ)	18.06	-4.95% α
			GRIVALIA PROPERTIES (ΚΟ)	7.20	-4.00% α
			ΜΥΤΙΛΗΝΑΙΟΣ (ΚΟ)	4.32	-3.79% α
Μετοχές με τη μεγαλύτερη Αξία Συναλλαγών	Αξία (χιλ. €)	Μεταβ.	Μετοχές με το μεγαλύτερο Όγκο Συναλλαγών	Όγκος	Μεταβ.
ΟΠΑΠ (ΚΟ)	7,167.75	-3.22% α	ΤΡΑΠΕΖΑ EUROBANK ERGASIAS (ΚΟ)	99,249,497	-17.65% α
ΟΤΕ (ΚΟ)	4,626.89	-1.38% α	ALPHA BANK (ΚΟ)	25,776,578	-8.77% α
ΔΕΗ (ΚΟ)	2,826.44	0.00% -	ΠΕΙΡΑΙΩΣ ΤΡΑΠΕΖΑ (ΚΟ)	18,792,578	-26.67% α
ΤΡΑΠΕΖΑ EUROBANK ERGASIAS (ΚΟ)	1,475.74	-17.65% α	ΕΘΝΙΚΗ ΤΡΑΠΕΖΑ (ΚΟ)	3,349,348	-29.91% α
JUMBO (ΚΟ)	1,449.51	-0.52% α	ΑΤΤΙCΑ BANK A.T.E. (ΚΟ)	2,015,981	30.00% #
ALPHA BANK (ΚΟ)	1,369.80	-8.77% α	ΚΥΠΡΟΥ ΤΡΑΠΕΖΑ (ΚΟ)	1,399,361	-1.21% α
ΜΟΤΟΡ ΟΪΛ (ΚΟ)	1,099.46	-1.17% α	ΟΠΑΠ (ΚΟ)	1,143,509	-3.22% α
FOLLI-FOLLIE (ΚΟ)	919.07	0.52% #	ΔΕΗ (ΚΟ)	557,902	0.00% -
ΕΛΛΗΝ. ΧΡΗΜΑΤΙΣΤΗΡΙΑ-Χ.Α. (ΚΟ)	654.25	-5.91% α	ΟΤΕ (ΚΟ)	500,913	-1.38% α
TITAN (ΚΟ)	541.74	-4.95% α	MARFIN INVESTMENT GROUP (ΚΟ)	475,627	0.00% -

Σημείωση: Απεικονίζονται οι Μετοχές που δεν ανήκουν στις Κατηγορίες Χαμηλής Διασποράς και Επιτήρησης και πραγματοποίησαν κατά τη διάρκεια της συνεδρίασης Αξία Συναλλαγών μεγαλύτερη από 10,000 Ευρώ.

Αναλυτικά Στοιχεία Συναλλαγών Αγοράς Παραγώγων

	Αριθμός Πράξεων	Όγκος	Ανοικτές θέσεις
Σ.Μ.Ε. σε Δείκτες	315	3,234	13,632
FTSE/X.A. Large Cap	315	3,234	13,632
Σ.Μ.Ε. σε Μετοχές	1,096	4,808	83,527
COCA-COLA HBC AG (ΚΟ)	9	23	279
ΩΛ/ΓΕΙΑ ΚΟΡΙΝΘΟΥ (ΚΟ)	4	7	643
ΕΛΛΑΚΤΩΡ (ΚΟ)	18	136	994
ΕΥΔΑΠ (ΚΟ)	1	5	182
FOLLI-FOLLIE (ΚΟ)	11	28	444
FRIGOGLOSS (ΚΟ)	4	25	1,436
ΓΕΚ ΤΕΡΝΑ (ΚΟ)	2	21	7,859
GRIVALIA PROPERTIES (ΚΟ)	2	10	190
ΕΛΛΗΝ. ΧΡΗΜΑΤΙΣΤΗΡΙΑ-Χ.Α. (ΚΟ)	44	102	669
ΕΛΛΗΝΙΚΑ ΠΕΤΡΕΛΑΙΑ (ΚΟ)	96	201	3,590
ΙΝΤΡΑΛΟΤ (ΚΟ)	5	5	503
JUMBO (ΚΟ)	9	32	585
MARFIN INVESTMENT GROUP (ΚΟ)	18	562	37,552
ΜΕΤΚΑ (ΚΟ)	24	102	199
ΜΟΤΟΡ ΟΙΛ (ΚΟ)	13	16	297
ΜΥΤΙΛΗΝΑΙΟΣ (ΚΟ)	57	155	5,700
ΟΠΑΠ (ΚΟ)	372	1,572	6,117
ΟΤΕ (ΚΟ)	81	402	5,170
ΟΛΠ (ΚΟ)	3	7	204
ΔΕΗ (ΚΟ)	302	1,362	8,411
ΤΕΡΝΑ ΕΝΕΡΓΕΙΑΚΗ (ΚΟ)	1	1	1,132
ΤΙΤΑΝ (ΚΟ)	20	34	647
ΥΙΟΧΑΛΚΟ SA/NV (ΚΑ)	0	0	724
Δικαιώματα σε Δείκτες	18	463	4,107
FTSE/X.A. Large Cap	18	463	4,107
Δικαιώματα σε Μετοχές	30	211	1,057
ΟΠΑΠ (ΚΟ)	12	106	571
ΟΤΕ (ΚΟ)	1	5	155
ΔΕΗ (ΚΟ)	17	100	331
Συνολική Δραστηριότητα	1,459	8,716	102,323

Ημερήσιο Δελτίο Τιμών

Έτος: 136 Αύξων Αριθμός Συνεδρίασης: 197

Ενότητα 2: Αναλυτικά Στοιχεία Συναλλαγών Χρεογράφων

Δευτέρα, 23 Νοεμβρίου, 2015

Πληθος Χρεογράφων	Ονομ. Αξία	Μερίσματα [1]			Ημερ. Τελευτ. Αποκοπής		Σημ.	Χρεόγραφο	Τιμή κλεισίματος	% μεταβ.	Προηγ. Κλείσιμο- ημ/νία	Άνοιγμα	Κατωτ Τιμή	Ανωτ Τιμή	Τελ Τιμή	Σταθμ Τιμή	Τελευταία ζήτηση [7]	Τελευταία προσφορά [7]	Ρ/Ε μετά φ.	Χρήση	Όγκος	Πράξεις	Αξία Συναλλαγών[8]	Χ.Α. Εταιρείας (χιλ. €) [3,5]	Χαμηλό έτους	Υψηλό έτους	Κλάδος [4]		
		2012	2013	2014	Μέρησν [2]	Δικαιώμα																							
52,067,296	0.300	---	---	---	23/12/2003	24/01/2007	---	ΕΠΙΛΕΚΤΟΣ (ΚΟ)	0.145	-5.23	€	0.153	20/11/2015	0.145	0.145	0.145	0.145	0.145	---	---	---	2015	100	1	14.50	7,549.76	0.130	0.273	3763
36,300,000	1.12	0.162	0.285	0.24	03/08/2015	12/12/2007	---	ΕΥΑΘ (ΚΟ)	3.20	---	γ	3.20	20/11/2015	3.20	3.14	3.20	3.20	3.20	---	---	8.78	2014	14,669	38	46,917.96	116,160.00	2.22	3.35	7577
106,500,000	0.600	0.15	0.36	0.2	05/05/2015	28/01/2000	---	ΕΥΔΑΠ (ΚΟ)	5.22	0.97	#	5.17	20/11/2015	5.20	5.15	5.33	5.22	5.23	---	---	13.25	2014	21,394	152	111,973.42	555,930.00	4.03	7.35	7577
27,503,677	0.630	0.1	---	---	11/07/2013	18/10/1999	---	ΕΥΡΩΠΑΪΚΗ ΠΙΣΤΗ (ΚΟ)	1.52	---	γ	1.52	20/11/2015	1.52	1.52	1.52	1.52	1.52	---	---	4.08	2014	86	2	130.72	41,805.59	1.16	1.69	8536
7,959,900	0.600	---	---	---	02/06/2010	10/12/2013	5031	ΕΥΡΩΣΥΜΒΟΥΛΟΙ (ΚΟ)	1.64	---	γ	1.64	20/11/2015	1.64	1.64	1.64	1.64	1.64	---	---	-(6)-	2014	10	1	16.40	13,054.24	1.03	2.22	2791
65,441,118	0.440	---	---	---	24/11/2014	11/08/2015	---	ΙΑΣΩ (ΚΟ)	0.445	-8.62	€	0.487	20/11/2015	0.509	0.445	0.509	0.445	0.458	---	---	---	2014	4,269	15	1,955.31	29,121.30	0.422	0.731	4533
86,735,980	0.310	---	---	---	06/07/2009	02/01/2002	---	ΙΑΤΡΙΚΟ ΑΘΗΝΩΝ (ΚΟ)	0.717	-3.11	€	0.740	20/11/2015	0.666	0.666	0.717	0.717	0.668	---	---	---	2014	1,130	7	754.71	62,189.70	0.585	0.990	4533
28,580,100	0.400	---	0.025	---	18/08/2014	10/10/2013	---	ΙΚΤΙΝΟΣ ΕΛΛΑΣ (ΚΟ)	1.04	---	γ	1.04	20/11/2015	1.00	0.990	1.05	1.00	1.01	---	---	9.94	2014	2,676	27	2,707.79	29,723.30	0.825	1.30	2353
9,090,000	0.900	---	---	---	15/05/2009	13/10/2014	---	ΙΛΥΔΑ (ΚΟ)	0.609	---	γ	0.609	20/11/2015	---	---	---	---	---	---	---	---	2014	---	---	---	5,535.81	0.549	0.739	9537
8,298,467	0.400	---	---	---	30/08/1993	08/05/2013	---	ΙΝΤΕΑΛ ΟΜΙΛΟΣ (ΚΟ)	0.842	---	γ	0.842	20/11/2015	---	---	---	---	---	---	---	---	2014	---	---	---	6,987.31	0.668	1.16	9574
11,233,200	0.730	---	---	---	12/07/2010	30/07/1999	---	ΙΝΤΕΡΤΕΚ (ΚΟ)	0.188	9.94	#	0.171	20/11/2015	0.188	0.188	0.188	0.188	0.188	---	---	---	2014	407	2	76.52	2,111.84	0.128	0.308	9572
158,961,721	0.300	0.0026	---	---	30/05/2013	14/11/2007	---	ΙΝΤΡΑΛΟΤ (ΚΟ)	1.38	-2.82	€	1.42	20/11/2015	1.41	1.38	1.41	1.38	1.40	---	---	---	2014	111,710	57	156,041.38	219,367.17	1.05	1.86	5752
66,948,210	0.300	---	---	0.1005	22/09/2015	22/09/2015	---	FOLLI-FOLLIE (ΚΟ)	19.20	0.52	#	19.10	20/11/2015	19.10	18.68	19.35	19.20	18.92	---	---	---	2014	48,572	510	919,074.82	1,285,405.63	14.93	31.50	5379
7,500,000	0.800	0.0024	0.0863	0.1	19/06/2015	10/02/2014	---	ΚΑΝΑΚΗΣ Σ. (ΚΟ)	1.80	---	γ	1.80	20/11/2015	1.80	1.80	1.80	1.80	1.80	---	---	8.12	2014	100	3	180.00	13,500.00	1.62	2.10	3577
9,742,920	0.400	0.01	0.01	0.01	10/08/2015	14/07/2000	---	ΚΑΡΑΜΟΛΕΓΚΟΣ (ΚΟ)	2.50	---	γ	2.50	20/11/2015	---	---	---	---	---	---	---	24.02	2014	---	---	---	24,357.30	1.57	2.50	3577
14,679,792	1.68	---	---	---	24/06/2014	04/09/2000	---	ΚΑΡΑΤΖΗ (ΚΟ)	3.78	---	γ	3.78	20/11/2015	3.62	3.62	3.79	3.78	3.72	---	---	9.15	2014	1,250	9	4,643.90	55,489.61	2.89	3.97	2723
13,202,756	0.350	---	---	---	01/07/2004	05/08/2014	---	ΚΕΚΡΩΦ (ΚΟ)	0.299	7.17	#	0.279	20/11/2015	0.299	0.299	0.299	0.299	0.299	---	---	---	2014	33	1	9.87	3,947.62	0.181	0.424	8633
6,700,000	0.800	---	0.16	0.03	26/06/2015	29/05/2014	---	ΚΕΠΕΝΟΥ ΜΥΛΟΙ (ΚΟ)	2.57	---	γ	2.57	20/11/2015	---	---	---	---	---	---	---	11.17	2014	---	---	---	17,219.00	1.17	2.57	3577
40,219,218	0.300	---	---	---	25/05/2009	09/07/2013	---	ΚΛΟΥΚΙΝΑΣ - ΛΑΠΠΑΣ (ΚΟ)	0.314	-9.77	€	0.348	20/11/2015	0.338	0.314	0.338	0.314	0.328	---	---	---	2014	151	4	49.56	12,628.83	0.274	0.470	2357
11,510,102	0.890	---	---	---	24/06/2005	06/10/1999	---	ΚΛΩΣ/ΓΙΑ ΝΑΥΠΑΚΤΟΥ (ΚΑ)	0.210	-26.83	€	0.287	20/11/2015	0.210	0.210	0.210	0.210	0.210	---	---	---	2014	20	2	4.20	2,417.12	0.160	0.302	3763
21,224,340	0.420	---	---	---	02/07/2008	25/04/2006	---	ΚΟΡΔΕΛΛΟΥ Χ. ΑΦΟΙ (ΚΟ)	0.362	---	γ	0.362	20/11/2015	---	---	---	---	---	---	---	---	2014	---	---	---	7,683.21	0.117	0.362	1757
13,586,500	0.390	---	---	---	25/06/2010	28/05/2008	---	ΚΟΡΡΕΣ (ΚΟ)	3.90	---	γ	3.90	20/11/2015	3.77	3.77	3.90	3.90	3.85	---	---	---	2014	8	3	30.78	52,987.35	3.10	4.25	3767
29,480,000	0.420	---	---	---	19/07/2010	01/08/2007	---	ΚΡΕΤΑ ΦΑΡΜ (ΚΟ)	0.390	-1.02	€	0.394	20/11/2015	0.390	0.380	0.401	0.390	0.386	---	---	10.72	2014	1,980	15	765.16	11,497.20	0.253	0.648	3577
33,065,136	0.380	---	---	0.06	04/08/2015	16/09/2013	---	ΚΡΙ - ΚΡΙ (ΚΟ)	1.65	---	γ	1.65	20/11/2015	1.60	1.60	1.65	1.65	1.61	---	---	15.28	2014	955	7	1,537.64	54,557.47	1.56	1.86	3577
15,804,800	0.330	---	---	---	15/06/2010	12/03/2004	---	ΚΤΗΜΑ Κ. ΛΑΖΑΡΙΔΗ (ΚΟ)	0.369	---	γ	0.369	20/11/2015	---	---	---	---	---	---	---	---	2014	---	---	---	5,831.97	0.276	0.410	3535
8,922,944,533	0.100	---	---	---	31/05/2011	02/02/2015	4857	ΚΥΠΡΟΥ ΤΡΑΠΕΖΑ (ΚΟ)	0.164	-1.21	€	0.166	20/11/2015	0.165	0.164	0.168	0.164	0.164	---	---	---	2014	1,399,361	74	229,912.53	1,463,362.90	0.159	0.232	8355
23,719,554	0.990	---	---	0.2406	14/08/2015	15/09/2014	---	ΚΥΡΙΑΚΙΔΗΣ Η. - F.H.L. (ΚΟ)	2.15	-2.71	€	2.21	20/11/2015	2.20	2.15	2.25	2.25	2.16	---	---	8.17	2014	534	5	1,155.80	50,997.04	1.61	2.73	2353
7,595,160	0.600	---	---	---	08/08/2008	18/08/2010	---	ΚΥΡΙΑΚΟΥΛΗΣ (ΚΟ)	0.651	---	γ	0.651	20/11/2015	---	---	---	---	---	---	---	---	2014	---	---	---	4,944.45	0.340	0.716	5759
21,364,000	1.12	---	---	---	05/07/2010	10/08/2005	---	ΛΑΜΨΑ (ΚΟ)	17.30	---	γ	17.30	20/11/2015	---	---	---	---	---	---	---	-(6)-	2014	---	---	---	369,597.20	15.40	18.00	5753
5,939,268	0.620	---	---	---	10/07/2003	03/01/2002	---	ΛΑΝΑΚΑΜ (ΚΟ)	0.665	---	γ	0.665	20/11/2015	---	---	---	---	---	---	---	---	2014	---	---	---	3,949.61	0.665	1.16	3763
8,321,682	0.670	---	---	---	17/08/2007	23/11/1999	---	ΛΕΒΕΝΤΕΡΗΣ Ν. (ΚΑ)	0.190	---	γ	0.190	20/11/2015	---	---	---	---	---	---	---	---	2014	---	---	---	4,281.77	0.126	0.220	1757
2,160,524	0.670	0.0436	0.0436	0.0436	29/07/2015	23/11/1999	---	ΛΕΒΕΝΤΕΡΗΣ Ν. (ΠΑ)	1.25	---	γ	1.25	20/11/2015	---	---	---	---	---	---	---	---	2014	---	---	---	4,281.77	0.380	1.26	1757
7,734,375	1.00	---	---	---	09/07/2007	07/01/2011	---	ΛΙΒΑΝΗ ΕΚΔΟΤ. ΟΡΓ. (ΚΟ)	0.150	---	γ	0.150	20/11/2015	---	---	---	---	---	---	---	---	2014	---	---	---	1,160.16	0.117	0.210	5557
17,125,062	0.940	---	---	---	01/06/2010	02/02/2015	---	ΛΟΥΛΗ ΜΥΛΟΙ (ΚΟ)	1.62	---	γ	1.62	20/11/2015	---	---	---	---	---	---	---	7.92	2014	---	---	---	27,742.60	1.35	2.35	3577
9,819,370	0.690	---	---	---	14/08/2007	09/01/2004	---	ΜΑΘΙΟΣ ΠΥΡΙΜΑΧΑ (ΚΟ)	0.443	---	γ	0.443	20/11/2015	---	---	---	---	---	---	---	---	2014	---	---	---	4,349.98	0.189	0.443	2353
51,950,600	0.320	0.25	0.3	0.5	08/05/2015	21/10/2005	---	ΜΕΤΚΑ (ΚΟ)	8.06	-3.24	€	8.33	20/11/2015	8.03	8.03	8.29	8.06	8.11	---	---	5.67	2014	42,567	261	345,372.01	418,721.84	6.31	10.50	2757
11,700,000	0.590	---	---	---	02/06/2009	24/07/2012	---	ΜΟΤΟΔΥΝΑΜΙΚΗ (ΚΟ)	0.746	---	γ	0.746	20/11/2015	---	---	---	---	---	---	---	---	2014	---	---	---	8,728.20	0.199	0.919	5379
110,782,980	0.750	0.3	0.2	---	26/06/2014	04/11/2013	---	ΜΟΤΟΡ ΟΙΛ (ΚΟ)	11.02	-1.17	€	11.15	20/11/2015	11.16	11.00	11.29	11.02	11.17	---	---	---	2014	98,453	368	1,099,459.17	1			

Πληθος Χρεογράφων	Ονομ. Αξία	Μερίσματα [1]			Ημερ. Τελευτ. Αποκοπής		Σημ.	Χρεόγραφο	Τιμή κλεισίματος	% μεταβ.	Προηγ. Κλεισιμο- ημ/νια	Άνοιγμα	Κατωτ Τιμή	Ανωτ Τιμή	Τελ Σταθμ Τιμή	Τελευταία ζήτηση [7]	Τελευταία προσφορά [7]	Ρ/Ε μετά φ. Χρήση	Όγκος	Πράξεις	Αξία Συναλλαγών[8]	Χ.Α. Εταιρείας (χιλ. €) [3,5]	Χαμηλό έτους	Υψηλό έτους	Κλάδος [4]			
		2012	2013	2014	Μέρισμα [2]	Δικαίωμα																						
32,188,050	1.04	---	---	---	21/07/2008	20/01/2000	---	ΜΟΥΖΑΚΗΣ (ΚΑ)	0.105	-9.48	€ 0.116	20/11/2015	0.107	0.105	0.107	0.105	0.105	---	---	2014	908	6	95.54	3,379.75	0.097	0.295	3763	
15,842,391	1.51	---	---	---	15/07/2009	12/05/2000	---	ΜΠΗΤΡΟΣ ΣΥΜΜΕΤΟΧΙΚΗ (ΚΟ)	0.279	-10.00	€ 0.310	20/11/2015	0.279	0.279	0.279	0.279	0.279	---	---	2014	100	1	27.90	4,420.03	0.144	0.383	1757	
116,915,862	0.970	---	---	---	11/05/2009	19/10/2015	---	ΜΥΤΙΑΝΗΑΙΟΣ (ΚΟ)	4.32	-3.79	€ 4.49	20/11/2015	4.43	4.32	4.46	4.32	4.37	---	---	2014	77,478	407	338,257.40	505,076.52	4.09	6.97	1755	
6,340,000	0.600	---	---	---	30/11/2009	12/07/2000	---	ΝΑΚΑΣ ΜΟΥΣΙΚΗ (ΚΟ)	0.880	---	γ 0.880	20/11/2015	---	---	---	---	---	---	9.16	2015	---	---	---	5,579.20	0.461	1.05	5379	
23,935,280	0.300	---	---	---	29/06/2009	13/06/2000	---	ΝΑΥΤΕΜΠΟΡΙΚΗ (ΚΟ)	0.107	---	γ 0.107	20/11/2015	---	---	---	---	---	---	---	2014	---	---	---	2,561.07	0.089	0.200	5557	
3,873,120	0.300	---	---	---	07/07/2008	04/10/2012	---	ΝΤΡΟΥΚΦΑΡΜΠΕΝ ΕΛΛΑΣ (ΚΟ)	0.470	---	γ 0.470	20/11/2015	---	---	---	---	---	---	---	2014	---	---	---	1,820.37	0.432	0.900	1357	
34,986,430	0.440	---	---	---	25/07/2008	23/02/2010	---	ΙΝΤΕΡΓΟΥΝΤ-ΕΥΛΕΜΠΟΡΙΑ (ΚΟ)	0.110	---	γ 0.110	20/11/2015	---	---	---	---	---	---	---	2014	---	---	---	4,333.64	0.059	0.145	2353	
2,566,836	0.440	---	---	---	13/08/2010	09/01/2007	---	ΙΝΤΕΡΓΟΥΝΤ-ΕΥΛΕΜΠΟΡΙΑ (ΠΟ)	0.189	---	γ 0.189	20/11/2015	---	---	---	---	---	---	---	2014	---	---	---	4,333.64	0.189	0.195	2353	
10,080,000	3.00	1.5	0.6	1.95	04/05/2015	27/08/2001	---	ΟΛΘ (ΚΟ)	26.78	3.80	# 25.80	20/11/2015	26.78	26.78	26.78	26.78	26.78	---	---	12.67	2014	10	1	267.80	269,942.40	15.72	26.78	2777
25,000,000	2.00	0.05	0.12	0.099	25/06/2015	08/08/2003	---	ΟΛΠ (ΚΟ)	14.92	0.20	# 14.89	20/11/2015	14.61	14.41	14.92	14.92	14.77	---	---	55.15	2014	2,234	44	32,997.05	373,000.00	9.32	16.85	2777
319,000,000	0.300	0.57	0.25	0.7017	11/09/2015	25/04/2001	---	ΟΠΑΠ (ΚΟ)	6.31	-3.22	€ 6.52	20/11/2015	6.50	6.10	6.55	6.31	6.27	---	---	10.42	2014	1,143,509	2,651	7,167,752.71	2,012,890.00	5.65	9.90	5752
490,150,389	2.83	---	---	0.08	25/06/2015	18/06/1998	---	ΟΤΕ (ΚΟ)	9.27	-1.38	€ 9.40	20/11/2015	9.30	9.19	9.31	9.27	9.24	---	---	41.27	2014	500,913	929	4,626,888.91	4,543,694.11	5.75	9.47	6535
4,971,466	1.46	---	---	---	04/07/2007	08/10/2003	---	ΠΑΪΡΗΣ ΠΛΑΣΤΙΚΩΝ (ΚΟ)	0.179	---	γ 0.179	20/11/2015	---	---	---	---	---	---	---	2014	---	---	---	889.89	0.106	0.253	2723	
50,797,369	0.310	---	---	---	17/08/2000	12/10/2010	---	ΠΑΠΟΥΣΤΑΝΗΣ (ΚΟ)	0.210	---	γ 0.210	20/11/2015	0.210	0.210	0.210	0.210	0.210	---	---	---	2014	120	1	25.20	10,667.45	0.200	0.439	3767
6,101,979,715	0.300	---	---	---	16/05/2008	05/06/2013	---	ΠΕΙΡΑΙΩΣ ΤΡΑΠΕΖΑ (ΚΟ)	0.011	-26.67	€ 0.015	20/11/2015	0.014	0.011	0.014	0.011	0.011	---	---	---	2014	18,792,578	492	213,652.14	67,121.78	0.011	1.01	8355
7,070,400	0.930	---	---	---	18/05/2010	25/05/2015	---	ΠΕΤΡΟΠΟΥΛΟΣ ΠΕΤΡΟΣ (ΚΟ)	3.80	-1.30	€ 3.85	20/11/2015	3.80	3.76	3.85	3.80	3.81	---	---	23.40	2014	2,250	24	8,582.37	26,867.52	2.98	3.87	2753
22,080,000	0.330	0.12	0.2	---	21/05/2014	27/04/2015	---	ΠΛΑΣΙΟ COMPUTERS (ΚΟ)	4.71	-0.84	€ 4.75	20/11/2015	4.77	4.68	4.77	4.74	4.71	---	---	6.49	2014	172	7	809.94	103,996.80	4.04	6.25	9572
45,094,620	0.660	0.0467	0.05	0.0225	20/04/2015	01/11/1999	---	ΠΛΑΣΤΙΚΑ ΘΡΑΚΗΣ (ΚΟ)	1.37	0.74	# 1.36	20/11/2015	1.36	1.35	1.41	1.37	1.36	---	---	---	2014	2,951	11	4,000.34	61,779.63	0.849	1.53	1357
27,379,200	0.420	---	0.1	0.045	24/07/2015	14/10/2015	---	ΠΛΑΣΤΙΚΑ ΚΡΗΤΗΣ (ΚΟ)	5.30	---	γ 5.30	20/11/2015	---	---	---	---	---	---	15.36	2014	---	---	---	145,109.76	4.60	6.35	1357	
22,280,000	0.300	---	---	---	11/04/2011	23/02/2007	---	ΡΕΒΟΪΑ (ΚΟ)	0.222	-16.23	€ 0.265	20/11/2015	0.265	0.200	0.265	0.222	0.211	---	---	---	2014	1,944	13	410.43	4,946.16	0.175	0.403	5379
34,770,982	1.55	---	0.3	0.15	15/05/2015	27/07/2000	---	ΣΑΡΑΝΤΗΣ ΓΡ. (ΚΟ)	7.36	-1.21	€ 7.45	20/11/2015	7.40	7.36	7.40	7.36	7.40	---	---	15.58	2014	950	4	7,028.00	255,914.43	6.57	8.20	3767
4,181,450	0.500	---	---	---	21/08/2000	05/03/2002	---	ΣΑΡΑΝΤΟΠΟΥΛΟΣ ΚΥΛ/ΜΥΛΟΙ (ΚΟ)	1.01	---	γ 1.01	20/11/2015	---	---	---	---	---	---	---	2014	---	---	---	4,223.26	0.855	1.01	3577	
204,235,184	0.300	---	---	---	01/07/2008	30/07/2012	---	ΣΕΛΟΝΤΑ (ΚΟ)	0.084	-1.18	€ 0.085	20/11/2015	0.077	0.077	0.084	0.084	0.079	---	---	0.93	2014	599	4	47.52	17,155.76	0.050	0.123	3573
28,438,268	0.300	---	---	---	21/08/2006	24/11/1999	---	ΣΠΥΡΟΥ ΑΓΡ. ΟΙΚ. (ΚΟ)	0.710	---	γ 0.710	20/11/2015	---	---	---	---	---	---	---	2014	---	---	---	20,191.17	0.243	0.738	1357	
124,170,201	0.780	---	---	---	28/06/2002	07/02/2005	---	ΣΩΛΓΕΙΑ ΚΟΡΙΝΘΟΥ (ΚΟ)	1.10	-2.66	€ 1.13	20/11/2015	1.13	1.10	1.14	1.10	1.11	---	---	---	2014	41,284	60	45,665.76	136,587.22	0.750	1.31	1757
109,314,400	0.300	---	---	---	28/05/2012	05/08/2015	---	ΤΕΡΝΑ ΕΝΕΡΓΕΙΑΚΗ (ΚΟ)	2.75	-1.08	€ 2.78	20/11/2015	2.74	2.71	2.76	2.75	2.73	---	---	---	2014	18,953	76	51,818.61	300,614.60	1.70	3.32	7537
40,693,350	5.00	---	---	---	03/07/2006	26/05/2015	---	ΤΕΧΝΙΚΗ ΟΛΥΜΠΙΑΚΗ (ΚΟ)	0.801	-5.76	€ 0.850	20/11/2015	0.765	0.765	0.879	0.801	0.797	---	---	---	2014	1,804	14	1,437.66	32,595.37	0.571	1.12	3728
77,063,568	4.00	---	---	0.1551	24/06/2015	25/06/2004	---	ΤΙΤΑΝ (ΚΟ)	18.06	-4.95	€ 19.00	20/11/2015	18.90	18.06	19.23	18.06	18.51	---	---	16.66	2014	29,275	263	541,743.33	1,464,051.61	15.64	24.95	2353
7,568,960	4.00	---	---	0.1551	24/06/2015	25/06/2004	---	ΤΙΤΑΝ (ΠΟ)	9.55	-2.05	€ 9.75	20/11/2015	9.30	9.26	9.57	9.55	9.42	---	---	8.81	2014	560	13	5,277.60	1,464,051.61	7.45	10.89	2353
305,732,436	0.410	---	---	---	08/07/2009	28/09/2011	---	ΥΓΕΙΑ (ΚΟ)	0.121	-3.20	€ 0.125	20/11/2015	0.123	0.120	0.123	0.121	0.122	---	---	---	2014	7,732	19	940.59	36,993.62	0.089	0.206	4533
10,203,575	0.730	---	---	---	16/07/2007	18/10/1999	---	ΦΙΕΡΑΤΕΣ (ΚΟ)	0.101	---	γ 0.101	20/11/2015	---	---	---	---	---	---	---	2014	---	---	---	1,030.56	0.078	0.228	3763	
8,340,750	1.18	---	---	---	25/06/2009	09/09/2015	---	ΧΑΪΔΕΜΕΝΟΣ (ΚΟ)	1.27	-9.93	€ 1.41	20/11/2015	1.27	1.27	1.27	1.27	1.27	---	---	---	2014	20	1	25.40	10,592.75	0.210	1.43	2791
101,279,627	0.380	---	---	---	26/06/2008	14/07/2006	---	ΧΑΛΚΟΡ (ΚΑ)	0.275	3.00	# 0.267	20/11/2015	0.265	0.265	0.275	0.275	0.267	---	---	---	2014	1,200	2	320.00	27,851.90	0.244	0.455	1755
4,034,950	0.680	---	---	---	01/07/2005	30/12/2010	---	ΧΑΤΖΗΚΡΑΝΙΩΤΗ Ε. ΥΙΟΙ (ΚΟ)	0.093	---	γ 0.093	20/11/2015	0.093	0.093	0.093	0.093	0.093	---	---	---	2014	680	1	63.24	375.25	0.073	0.200	3577
26,252,040	0.340	---	---	---	08/07/2010	10/06/2015	---	A.S. COMPANY (ΚΟ)	0.365	---	γ 0.365	20/11/2015	---	---	---	---	---	---	5.13	2014	---	---	---	9,581.99	0.250	0.450	5379	
12,769,059,858	0.300	---	---	---	07/04/2008	13/05/2013	---	ALPHA BANK (ΚΟ)	0.052	-8.77	€ 0.057	20/11/2015	0.056	0.051	0.059	0.052	0.053	---	---	---	2014	25,776,578	1,016	1,369,800.30	663,991.11	0.050	0.510	8355
1,045,794,145	0.300	---	---	---	04/06/2008	07/08/2014	---	ΑΤΤΙΣΑ BANK Α.Τ.Ε. (ΚΟ)	0.013	30.00	# 0.010	20/11/2015	0.010	0.010	0.013	0.013	0.012	---	---	---	2014	2,015,981	107	24,155.68	13,595.32	0.008	0.088	8355
46,821,187	0.700	---	---	---	01/07/2008	01/03/2010	---	AUDIOVISUAL (ΚΟ)	0.050	-3.85	€ 0.052	20/11/2015	0.055	0.047	0.056	0.050	0.050	---	---	---	2014	2,970	28	148.24	2,341.06	0.042	0.277	5553

Πληθος Χρεογράφων	Όνομ. Αξία	Μερίσματα [1]			Ημερ. Τελευτ. Αποκοπής		Σημ. Χρεόγραφα	Τιμή κλεισίματος	% μεταβ.	Προηγ. Κλείσιμο-ημ/νία	Άνοιγμα	Κατωτ Τιμή	Ανωτ Τιμή	Τελ Τιμή	Σταθμ Τιμή	Τελευταία ζήτηση [7]	Τελευταία προσφορά [7]	Ρ/Ε μετά φ. Χρήση	Όγκος	Πράξεις	Αξία Συναλλαγών[8]	Χ.Α. Εταιρείας (χιλ. €) [3,5]	Χαμηλό έτους	Υψηλό έτους	Κλάδος [4]			
		2012	2013	2014	Μέρισμα [2]	Δικαιώμα																						
12,157,500	0.320	---	---	0.8	20/05/2015	22/11/2013	---	AUTOHELLAS (ΚΟ)	11.63	0.34 #	11.59	20/11/2015	11.60	11.60	11.80	11.61	---	---	14.04	2014	1,669	13	19,380.40	141,391.73	8.30	13.80	5759	
15,816,009	0.300	---	---	---	01/07/2009	17/07/2000	---	BYTE COMPUTER (ΚΟ)	0.370	-4.64 €	0.388	20/11/2015	0.382	0.360	0.388	0.374	---	---	5.57	2014	1,210	17	452.38	5,851.92	0.340	0.460	9533	
101,123,806	0.360	---	---	---	22/07/2010	28/06/2011	---	CENTRIC ΣΥΜΜΕΤΟΧΩΝ (ΚΟ)	0.100	-9.91 €	0.111	20/11/2015	0.117	0.100	0.117	0.100	0.103	---	---	16.51	2014	262,097	95	26,985.24	10,112.38	0.090	0.299	5752
367,838,247	6.70	0.34	0.354	0.36	02/07/2015	29/04/2013	---	COCA-COLA HBC AG (ΚΟ)	22.94	-0.95 €	23.16	20/11/2015	23.09	22.89	23.10	22.94	22.98	---	---	---	---	22,012	42	505,766.29	8,438,209.39	13.55	23.21	3537
9,907,500	0.300	---	---	---	06/10/2005	13/02/2002	---	CPI (ΚΟ)	0.150	---	0.150	20/11/2015	---	---	---	---	---	---	53.36	2015	---	---	---	1,486.13	0.110	0.234	9572	
14,707,876,542	0.300	---	---	---	02/05/2008	13/06/2013	---	ΤΡΑΠΕΖΑ EUROBANK ERGASIAS (ΚΟ)	0.014	-17.65 €	0.017	20/11/2015	0.017	0.014	0.017	0.014	0.015	---	---	---	2014	99,249,497	900	1,475,743.37	205,910.27	0.014	0.209	8355
101,260,000	2.13	---	0.1821	0.3037	19/03/2015	08/01/2014	---	GRIVALIA PROPERTIES (ΚΟ)	7.20	-4.00 €	7.50	20/11/2015	7.50	7.15	7.50	7.20	7.36	---	---	18.83	2014	24,300	156	178,766.50	729,072.00	6.19	9.00	8675
52,800,154	0.300	---	0.2	---	20/08/2014	21/06/2004	---	F.G. EUROPE (ΚΟ)	0.630	-9.87 €	0.699	20/11/2015	0.630	0.630	0.630	0.630	0.630	---	---	---	2014	10	1	6.30	33,264.10	0.390	0.904	3722
11,720,024	0.540	---	0.0394	---	21/08/2014	04/11/2015	---	FLEXOPACK (ΚΟ)	2.67	-4.64 €	2.80	20/11/2015	2.65	2.63	2.67	2.67	2.66	---	---	8.18	2014	2,269	12	6,034.97	31,292.46	1.91	3.64	2723
50,992,322	1.07	---	---	---	21/06/2010	16/07/2002	---	FOURLIS ΣΥΜΜΕΤΟΧΩΝ (ΚΟ)	2.46	-1.60 €	2.50	20/11/2015	2.43	2.40	2.48	2.46	2.44	---	---	---	2014	11,020	72	26,863.63	125,441.11	1.90	3.70	3722
50,593,832	0.300	---	---	---	07/07/2010	07/09/2011	---	FRIGOGLASS (ΚΟ)	1.99	3.65 #	1.92	20/11/2015	1.92	1.89	2.03	1.99	1.98	---	---	---	2014	45,357	127	89,600.04	100,681.73	1.47	2.61	2757
11,962,443	0.500	---	---	---	05/09/2008	12/12/2013	---	QUEST ΣΥΜΜΕΤΟΧΩΝ (ΚΟ)	3.64	-2.41 €	3.73	20/11/2015	3.48	3.47	3.64	3.64	3.52	---	---	19.21	2014	210	5	739.40	43,543.29	3.32	5.35	9533
20,578,374	0.620	---	---	0.4	04/06/2015	18/05/2015	---	INFORM ΛΥΚΟΣ Π. (ΚΟ)	0.541	-9.98 €	0.601	20/11/2015	0.541	0.541	0.541	0.541	0.541	---	---	0.44	2014	212	2	114.69	11,132.90	0.300	1.94	2791
133,025,996	1.41	---	---	---	03/07/2007	07/01/2002	---	INTRACOM HOLDINGS (ΚΟ)	0.296	-3.27 €	0.306	20/11/2015	0.298	0.294	0.314	0.296	0.300	---	---	---	2014	38,635	86	11,583.69	39,375.69	0.261	0.511	9578
23,154,250	1.36	---	---	---	12/08/2008	02/08/2010	---	INTRAKAT (ΚΟ)	0.380	3.82 #	0.366	20/11/2015	0.330	0.330	0.380	0.380	0.378	---	---	3.07	2014	21,688	11	8,188.40	8,798.62	0.330	0.630	2357
77,654,850	0.580	---	---	---	01/07/2011	21/02/2003	---	J. & P. - ΑΒΑΞ (ΚΟ)	0.344	-7.03 €	0.370	20/11/2015	0.341	0.337	0.352	0.337	0.342	---	---	1.60	2014	8,170	11	2,792.89	26,713.27	0.290	0.660	2357
136,059,759	1.19	---	0.18	0.18	23/12/2014	05/03/2014	---	JUMBO (ΚΟ)	9.49	-0.52 €	9.54	20/11/2015	9.47	9.40	9.49	9.49	9.44	---	---	17.29	2015	153,614	270	1,449,513.01	1,291,207.11	5.20	10.98	3747
23,648,700	0.350	---	---	---	13/07/2011	31/03/2015	---	KLEEMAN HELLAS (ΚΟ)	1.60	-1.84 €	1.63	20/11/2015	1.21	1.21	1.60	1.60	1.59	---	---	6.44	2014	4,018	12	6,381.38	37,837.92	1.21	1.90	2757
79,721,775	0.300	---	---	---	30/05/2007	23/06/2014	---	LAMBDA DEVELOPMENT(ΚΟ)	4.11	-1.44 €	4.17	20/11/2015	4.17	4.05	4.23	4.11	4.13	---	---	---	2014	23,887	87	98,594.01	327,656.50	2.46	4.75	8633
4,740,000	0.860	---	---	---	14/03/2003	---	---	LOGISMOS (ΚΟ)	0.486	-8.99 €	0.534	20/11/2015	0.486	0.486	0.486	0.486	0.486	---	---	---	2014	50	2	24.30	2,303.64	0.216	0.600	9533
937,122,261	0.300	---	---	---	26/04/2007	29/08/2014	---	MARFIN INVESTMENT GROUP (ΚΟ)	0.068	---	0.068	20/11/2015	0.068	0.066	0.068	0.068	0.067	---	---	---	2014	475,627	97	32,000.81	63,724.31	0.065	0.232	8775
468,700	0.47	0.65	1	25/06/2015	21/05/2004	---	---	MERMEREN KOMB. A.D. PR. (ΕΛΠ)	5.14	2.39 #	5.02	20/11/2015	4.80	4.80	5.14	5.14	5.08	---	---	0.35	2014	234	14	1,187.48	2,409.12	4.63	8.15	1775
10,500,000	0.950	---	---	---	24/06/2008	19/12/2013	---	MEVACO (ΚΟ)	0.900	---	0.900	20/11/2015	0.900	0.900	0.900	0.900	0.900	---	---	---	2014	3	1	2.70	9,450.00	0.701	1.20	2757
6,200,000	0.500	---	---	---	22/06/2010	01/11/1995	---	MINERVA (ΚΑ)	0.134	---	0.134	20/11/2015	---	---	---	---	---	---	---	---	2014	---	---	---	830.80	0.122	0.300	3763
12,417,000	0.370	---	---	---	28/07/2008	06/09/2011	---	MLS ΠΛΗΡΟΦΟΡΙΚΗ (ΚΟ)	3.49	-2.24 €	3.57	20/11/2015	3.50	3.45	3.54	3.49	3.48	---	---	25.69	2014	11,151	57	38,841.36	43,335.33	3.45	4.25	9537
6,132,500	1.25	---	---	---	24/06/2011	19/06/2001	---	NEXANS ΕΛΛΑΣ (ΚΟ)	0.899	9.50 #	0.821	20/11/2015	0.899	0.899	0.899	0.899	0.899	---	---	---	2014	314	1	282.29	5,513.12	0.715	1.77	2733
3,953,090	0.900	---	---	0.067	27/05/2015	05/12/2012	---	PAPERPACK (ΚΟ)	0.955	5.64 #	0.904	20/11/2015	0.930	0.930	0.955	0.955	0.930	---	---	2.93	2014	501	3	465.96	3,775.20	0.684	1.10	2723
11,812,193	0.470	---	---	0.02	26/03/2015	15/11/2006	---	PROFILE (ΚΟ)	0.493	-2.38 €	0.505	20/11/2015	0.519	0.482	0.519	0.493	0.495	---	---	13.06	2014	290	13	143.62	5,823.41	0.365	0.535	9533
27,345,120	0.470	---	---	---	18/07/2005	26/02/2014	---	QUALITY & RELIABILITY (ΚΟ)	0.233	-2.92 €	0.240	20/11/2015	0.233	0.221	0.233	0.233	0.232	---	---	8.75	2014	2,000	9	463.60	6,371.41	0.171	0.560	9533
57,434,884	1.31	---	---	---	05/06/2008	12/06/2009	---	REDS (ΚΟ)	0.338	-6.11 €	0.360	20/11/2015	0.324	0.324	0.350	0.338	0.336	---	---	---	2014	6,650	11	2,231.62	19,412.99	0.316	0.516	8633
6,456,530	1.61	---	---	---	29/06/2001	02/08/2010	---	SPACE HELLAS (ΚΟ)	1.52	---	1.52	20/11/2015	---	---	---	---	---	---	---	4.02	2014	---	---	---	9,813.93	1.43	1.99	9578
15,627,315	0.300	---	---	---	16/11/1992	03/12/2012	---	UNIBIOS (ΚΟ)	0.080	6.67 #	0.075	20/11/2015	0.076	0.076	0.080	0.080	0.076	---	---	---	2014	225	5	17.20	1,250.19	0.069	0.180	2353
233,164,646	---	---	---	---	23/07/2015	---	---	VIOTALCO SA/NV (ΚΑ)	2.11	-2.77 €	2.17	20/11/2015	2.20	2.08	2.20	2.11	2.13	---	---	---	---	56,678	144	120,546.76	491,977.40	1.79	4.11	2727

Διαπραγματεύσιμα Αμοιβαία Κεφάλαια (Δ.Α.Κ.)

294,878	---	---	---	---	29/06/2009	---	---	NBGAM ETF ΓΔ Χ.Α.	7.25	-2.16 €	7.41	20/11/2015	7.25	7.25	7.25	7.25	7.25	---	---	---	---	2	1	14.50	---	6.43	10.37	12003
388,550	---	---	---	---	03/11/2010	---	---	NBGAM ETF GREECE & TURKEY 30	6.33	-1.25 €	6.41	20/11/2015	6.33	6.33	6.33	6.33	6.33	---	---	---	---	2	1	12.66	---	5.21	8.90	12003
6,030,903	---	---	---	---	24/01/2008	---	---	ALPHA ETF FTSE Athex Large Cap	1.91	-3.98 €	1.99	20/11/2015	1.91	1.91	1.91	1.91	1.91	---	---	---	---	1	1	1.91	---	1.64	2.84	12003

Πληθος Χρεογράφων	Ονομ. Αξία	Μερίσματα [1]			Ημερ. Τελευτ. Αποκοπής Μέρημα [2]	Αποκοπή Δικαίωμα	Σημ. Χρεόγραφα	Τιμή κλεισίματος	% μεταβ.	Προηγ. Κλείσιμο-ημ/νία	Άνοιγμα	Κατωτ Τιμή	Ανωτ Τιμή	Τελ Τιμή	Σταθμ Τιμή	Τελευταία ζήτηση [7]	Τελευταία προσφορά [7]	Ρ/Ε μετά φ.	Χρήση	Όγκος	Πράξεις	Αξία Συναλλαγών[8]	Χ.Α. Εταιρείας (χιλ. €) [3,5]	Χαμηλό έτους	Υψηλό έτους	Κλάδος [4]			
		2012	2013	2014																									
90,902,904	0.800	---	---	---	09/08/2004	08/03/2006	4814	ΑΘΗΝΑ (ΚΟ)	0.300	---	0.300	20/11/2015	---	---	---	---	---	---	2014	---	---	---	27,270.87	0.300	0.328	2357			
63,900,000	3.00	---	---	---	23/06/2003	04/11/2008	4816	ΑΣΤΗΡ ΠΑΛΑΣ (ΚΟ)	2.24	2.28	#	2.19	20/11/2015	2.24	2.24	2.24	2.24	2.24	---	---	---	2014	10	1	22.40	143,136.00	1.83	3.60	5753
71,082,707	1.70	---	---	---	01/07/2010	21/11/2012	4820	ΗΡΑΚΛΗΣ ΑΓΕΤ (ΚΟ)	1.20	0.84	#	1.19	20/11/2015	1.20	1.19	1.20	1.20	1.20	---	---	---	2014	14,860	25	17,820.19	85,299.25	1.10	1.40	2353
13,404,440	8.63	---	---	---	02/04/2001	06/03/1992	4822	ΙΟΝΙΚΗ ΞΕΝΟΔΟΧΕΙΑΚΗ (ΚΟ)	5.80	---	---	5.80	20/11/2015	---	---	---	---	---	---	---	---	2014	---	---	---	77,745.75	4.98	7.25	5753
30,600,000	0.300	---	---	---	12/06/2008	04/03/2014	5059	ΚΑΘΗΜΕΡΙΝΗ (ΚΟ)	0.400	---	---	0.400	20/11/2015	---	---	---	---	---	---	---	---	2014	---	---	---	12,240.00	0.185	0.720	5557
2,760,000	11.83	8.52	8.5	9.3	23/06/2015	16/07/1990	4823	ΚΑΡΕΛΙΑ (ΚΑ)	235.10	0.17	#	234.70	20/11/2015	235.10	235.10	235.10	235.10	235.10	---	---	---	2014	4	1	940.40	648,876.00	198.05	298.00	3785
106,980,050	2.25	---	---	---	25/07/2008	24/02/2014	5046	ΜΙΝΩΙΚΕΣ ΓΡΑΜΜΕΣ ΑΝΕ (ΚΟ)	2.00	---	---	2.00	20/11/2015	---	---	---	---	---	---	---	---	2014	---	---	---	213,960.10	1.43	2.00	5759
17,240,776	0.370	---	---	---	14/07/2005	30/09/2003	4827	ΠΕΡΣΕΥΣ (ΚΟ)	0.277	---	---	0.277	20/11/2015	---	---	---	---	---	---	---	---	2014	---	---	---	4,775.69	0.277	0.700	3577
14,000,000	4.15	---	---	---	23/04/2010	29/06/1999	4815	ΑΛΦΗΑ ΑΣΤΙΚΑ ΑΚΙΝΗΤΑ (ΚΟ)	5.20	8.33	#	4.80	20/11/2015	5.20	5.20	5.20	5.20	5.20	---	---	---	2014	1	1	5.20	72,800.00	3.80	6.30	8637
191,660,320	0.300	---	---	---	20/07/2009	29/12/2010	4817	ΑΤΤΙΚΑ ΣΥΜΜΕΤΟΧΩΝ (ΚΟ)	0.499	6.40	#	0.469	20/11/2015	0.499	0.499	0.499	0.499	0.500	---	---	---	2014	5	1	2.50	95,638.50	0.287	0.589	5759
14,074,000	3.00	---	---	---	02/03/2012	23/07/2009	5075	MIG REAL ESTATE (ΚΟ)	2.45	2.08	#	2.40	20/11/2015	2.40	2.40	2.45	2.45	2.45	---	---	---	2014	205	2	502.00	34,481.30	1.95	3.45	8671
54,888,240	1.13	0.1	0.09	---	25/04/2014	22/03/2006	5100	TRASTOR Α.Ε.Ε.Α.Π. (ΚΟ)	1.10	---	---	1.10	20/11/2015	---	---	---	---	---	---	---	---	2014	---	---	---	60,377.06	0.900	1.41	8671

Επιτήρηση

33,301,715	0.320	---	---	---	27/06/2003	08/07/2009	4978	ΑΕΓΕΚ (ΚΟ)	0.026	-13.33	€	0.030	20/11/2015	0.026	0.026	0.026	0.026	0.026	---	---	---	2014	5,000	3	130.00	865.84	0.026	0.085	2357
13,000,000	1.00	---	---	---	01/08/2007	07/04/2000	5093	ΑΚΡΙΑΣ (ΚΟ)	0.100	---	---	0.100	20/11/2015	---	---	---	---	---	---	---	---	2014	---	---	---	1,300.00	0.020	0.125	2353
14,870,100	0.300	---	---	---	15/05/2008	26/09/2011	4844	ΑΛΦΑ ΓΚΡΙΣΙΝ Α.Ε. (ΚΟ)	0.040	---	---	0.040	20/11/2015	---	---	---	---	---	---	---	---	2014	---	---	---	594.80	0.032	0.054	9533
185,373,016	0.300	---	---	---	02/07/2008	28/02/2011	4957	ΑΝΕΚ (ΚΟ)	0.055	-11.29	€	0.062	20/11/2015	0.055	0.055	0.060	0.060	0.055	---	---	---	2014	72,273	7	3,975.13	11,203.20	0.047	0.093	5759
312,163	0.300	---	---	---	02/07/2008	28/02/2011	4959	ΑΝΕΚ (ΠΟ '90)	1.04	---	---	1.04	20/11/2015	---	---	---	---	---	---	---	---	2014	---	---	---	11,203.20	1.04	1.30	5759
2,969,713	0.300	---	---	---	02/07/2008	28/02/2011	4958	ΑΝΕΚ (ΠΟ '96)	0.230	---	---	0.230	20/11/2015	---	---	---	---	---	---	---	---	2014	---	---	---	11,203.20	0.090	0.280	5759
16,383,428	0.300	---	---	---	25/06/2002	21/06/2013	4997	ΒΑΡΒΑΡΕΣΙΟΣ (ΚΑ)	0.011	-15.39	€	0.013	20/11/2015	0.011	0.011	0.011	0.011	0.011	---	---	---	2014	37	2	0.41	180.22	0.011	0.165	3763
17,579,754	4.16	---	---	---	18/08/2006	02/08/2010	5097	ΒΙΟΤΕΡ (ΚΟ)	0.100	---	---	0.100	20/11/2015	0.100	0.100	0.100	0.100	0.100	---	---	---	2014	6,779	9	677.90	1,757.98	0.080	0.250	2357
77,376,446	0.340	---	---	---	23/05/2005	18/08/2011	5094	Γ.Ε. ΔΗΜΗΤΡΙΟΥ (ΚΟ)	0.007	---	---	0.007	20/11/2015	0.007	0.007	0.007	0.007	0.007	---	---	---	2014	60,000	3	420.00	541.64	0.006	0.030	3722
6,000,000	0.600	---	---	---	13/06/2008	08/04/2004	4886	ΓΙΟΥΡΟΠΙΡΟΚΕΡΣ (ΚΟ)	0.009	---	---	0.009	20/11/2015	---	---	---	---	---	---	---	---	2014	---	---	---	54.00	0.009	0.020	8534
15,878,748	0.480	---	---	---	10/07/2006	22/03/2004	5095	ΔΟΜΙΚΗ ΚΡΗΤΗΣ (ΚΟ)	0.318	---	---	0.318	20/11/2015	---	---	---	---	---	---	---	---	2014	---	---	---	5,049.44	0.216	0.340	2357
3,961,300	1.28	---	---	---	29/06/2004	03/08/2000	5080	ΔΟΥΡΟΣ (ΚΟ)	0.300	---	---	0.300	20/11/2015	---	---	---	---	---	---	---	---	2014	---	---	---	1,188.39	0.145	0.585	3763
36,748,909	0.730	---	---	---	15/12/2005	13/12/2006	5083	ΕΛ ΒΙΟΜ. ΖΑΧΑΡΗΣ (ΚΑ)	0.101	-4.72	€	0.106	20/11/2015	0.101	0.101	0.101	0.101	0.101	---	---	---	2015	400	1	40.40	3,711.64	0.097	0.327	3577
7,085,888	1.59	---	---	---	02/07/1996	06/09/2010	4690	ΕΛΒΙΕΜΕΚ (ΚΟ)	3.97	---	---	3.97	20/11/2015	---	---	---	---	---	---	---	---	2014	---	---	---	28,130.98	3.97	3.97	8633
7,125,216	0.650	---	---	---	01/07/2005	14/12/1999	4955	ΚΡΕΚΑ (ΚΟ)	0.061	---	---	0.061	20/11/2015	---	---	---	---	---	---	---	---	2014	---	---	---	434.64	0.061	0.225	3573
25,179,640	0.600	---	---	---	08/08/1994	19/09/2000	5057	ΜΠΟΥΤΑΡΗΣ Ι. & ΥΙΟΣ (ΚΑ)	0.050	-12.28	€	0.057	20/11/2015	0.050	0.050	0.050	0.050	0.050	---	---	---	2014	1,400	2	70.00	1,268.22	0.016	0.119	3535
1,540,000	0.600	---	---	---	08/08/1994	19/09/2000	5058	ΜΠΟΥΤΑΡΗΣ Ι. & ΥΙΟΣ (ΠΑ)	0.006	---	---	0.006	20/11/2015	---	---	---	---	---	---	---	---	2014	---	---	---	1,268.22	0.005	0.007	3535
63,697,153	1.34	---	---	---	08/07/2008	10/11/2008	5081	ΝΗΡΕΥΣ (ΚΟ)	0.073	-3.95	€	0.076	20/11/2015	0.070	0.070	0.073	0.073	0.073	---	---	---	2014	41,115	22	2,994.80	4,649.89	0.060	0.124	3573
20,231,328	0.600	---	---	---	15/07/2008	25/06/2004	4879	ΝΙΚΑΣ (ΚΟ)	0.054	---	---	0.054	20/11/2015	0.054	0.053	0.054	0.053	0.054	---	---	---	2014	7,000	3	376.00	1,092.49	0.050	0.147	3577
18,750,000	0.300	---	---	---	02/07/2001	31/12/2012	4985	ΠΗΓΑΣΟΣ ΕΚΔΟΤΙΚΗ Α.Ε. (ΚΟ)	0.077	-4.94	€	0.081	20/11/2015	0.065	0.065	0.079	0.079	0.077	---	---	---	2014	24	2	1.84	1,443.75	0.050	0.283	5557
24,319,250	0.300	---	---	---	09/07/2002	04/07/2007	5054	ΠΡΟΔΕΥΤΙΚΗ (ΚΟ)	0.069	---	---	0.069	20/11/2015	---	---	---	---	---	---	---	---	2014	---	---	---	1,678.03	0.053	0.152	2357
10,000,000	1.35	---	---	---	24/06/2008	10/05/2005	4887	ΣΙΔΑΜΑ (ΚΟ)	0.183	-19.74	€	0.228	20/11/2015	0.183	0.183	0.183	0.183	0.183	---	---	---	2014	1,610	3	294.63	1,830.00	0.183	0.444	1757
7,914,480	0.300	---	---	---	23/06/2008	29/06/2011	4888	ΣΦΑΚΙΑΝΑΚΗΣ (ΚΟ)	4.80	---	---	4.80	20/11/2015	---	---	---	---	---	---	---	---	2014	---	---	---	37,989.50	1.12	4.80	5379
1,270,000	0.300	---	---	---	06/07/2007	06/02/2013	5007	ΤΖΙΡΑΚΙΑΝ ΠΡΟΦΙΛ (ΚΑ)	0.174	---	---	0.174	20/11/2015	---	---	---	---	---	---	---	---	2014	---	---	---	220.98	0.173	0.420	1757

Πληθος Χρεογράφων	Ονομ. Αξία	Μερίσματα [1]			Ημερ. Τελευτ. Αποκοπής		Σημ. Χρεόγραφα	Τιμή κλεισίματος	% μεταβ.	Προηγ. Κλείσιμο-ημ/νία	Άνοιγμα	Κατωτ Τιμή	Ανωτ Τιμή	Τελ Σταθμ Τιμή	Τελευταία ζήτηση [7]	Τελευταία προσφορά [7]	Ρ/Ε μετά φ. Χρήση	Όγκος	Πράξεις	Αξία Συναλλαγών[8]	Χ.Α. Εταιρείας (χιλ. €) [3,5]	Χαμηλό έτους	Υψηλό έτους	Κλάδος [4]	
		2012	2013	2014	Μέρησμα [2]	Δικαιώμα																			
100,793,000	0.300	---	---	---	16/07/2009	05/08/2013	5008	0.054	---	0.054	20/11/2015	---	---	---	---	---	---	2014	---	---	---	5,442.82	0.019	0.117	5553
215,246,452	0.300	---	---	---	25/06/2001	24/09/2001	4446	0.015	---	0.015	20/11/2015	0.015	0.015	0.015	0.015	---	---	2014	16,472	6	247.08	3,228.70	0.010	0.030	9533
20,255,805	0.300	---	---	---	22/08/2006	02/08/2010	4881	0.052	---	0.052	20/11/2015	---	---	---	---	---	---	2014	---	---	---	1,053.30	0.022	0.066	4533
14,173,104	0.300	---	---	---	11/08/2010	28/11/2013	5055	0.036	20.00	# 0.030	20/11/2015	0.036	0.036	0.036	0.036	---	---	2014	63	1	2.27	510.23	0.025	0.086	2797
21,820,410	0.800	---	---	---	22/05/2008	02/08/2011	4882	0.098	---	0.098	20/11/2015	---	---	---	---	---	---	2014	---	---	---	2,138.40	0.098	0.440	4533
110,097,185	0.300	---	---	---	04/12/2013	5033	5033	0.880	---	0.880	20/11/2015	---	---	---	---	---	---	2013	---	---	---	96,885.52	0.484	1.19	9535
51,081,030	1.00	---	---	---	20/08/2007	03/09/2007	4912	0.142	---	0.142	20/11/2015	---	---	---	---	---	---	2014	---	---	---	7,253.51	0.086	0.190	4577
4,419,616	1.58	---	---	---	21/07/2011	04/03/2015	4983	0.465	---	0.465	20/11/2015	---	---	---	---	---	2.66	2014	---	---	---	2,055.12	0.233	0.465	4535
14,967,940	0.500	---	---	---	21/05/2008	04/01/2008	4956	0.080	-20.00	€ 0.100	20/11/2015	0.080	0.080	0.080	0.080	---	---	2014	100	1	8.00	1,197.44	0.060	0.189	8633
40,946,303	0.360	---	---	---	18/07/2005	27/11/2007	5089	0.020	---	0.020	20/11/2015	---	---	---	---	---	---	2014	---	---	---	818.93	0.019	0.098	9533
65,326,268	0.530	---	---	---	04/07/2007	19/07/2006	4750	0.103	---	0.103	20/11/2015	---	---	---	---	---	---	2014	---	---	---	6,728.61	0.024	0.128	3726
13,191,620	0.620	---	---	---	04/08/2010	09/09/2002	4977	0.103	---	0.103	20/11/2015	---	---	---	---	---	---	2014	---	---	---	1,358.74	0.030	0.189	3722

Προς Διαγραφή

4,737,503	0.320	---	---	---	22/06/2005	22/09/2015	5091	0.300	---	0.300	20/11/2015	---	---	---	---	---	---	2014	---	---	---	1,421.25	0.300	0.520	3726
9,567,289	0.300	---	---	---	01/07/2004	19/11/2007	5062	0.298	---	0.298	20/11/2015	---	---	---	---	---	---	2014	---	---	---	2,851.05	0.298	0.298	9578
766,000	1.00	---	---	---	01/07/2004	11/12/2012	4937	1.80	---	1.80	20/11/2015	---	---	---	---	---	---	2014	---	---	---	1,709.55	1.80	2.29	3763
245,000	1.00	---	---	---	19/07/2010	11/12/2012	4938	1.35	---	1.35	20/11/2015	---	---	---	---	---	---	2014	---	---	---	1,709.55	1.35	1.35	3763
1,130,180	0.440	---	---	---	20/06/2003	02/07/2014	5092	0.018	---	0.018	20/11/2015	---	---	---	---	---	---	2014	---	---	---	20.34	0.005	0.018	9537

Κατάσταση σε Αναστολή

1,750,955,549	0.600	---	---	---	19/05/2008	08/12/2011	4911	0.155	---	0.155	20/11/2015	---	---	---	---	---	---	---	---	---	---	271,398.11	0.155	0.155	8355
5,000,000	0.400	---	---	---	03/06/2009	01/09/2014	5087	0.180	---	0.180	20/11/2015	---	---	---	---	---	---	---	---	---	---	900.00	0.130	0.307	1753
81,644,555	0.300	---	---	---	01/07/2008	02/09/2002	5098	0.012	---	0.012	20/11/2015	---	---	---	---	---	---	---	---	---	---	979.73	0.007	0.037	2357
20,121,710	1.21	---	---	---	27/07/1992	12/03/2003	5002	0.190	---	0.190	20/11/2015	---	---	---	---	---	---	---	---	---	---	3,823.12	0.190	0.190	8633
33,930,000	0.300	---	---	---	03/07/2006	30/05/2001	4865	0.304	---	0.304	20/11/2015	---	---	---	---	---	---	---	---	---	---	10,314.72	0.304	0.304	8633
25,667,143	0.320	---	---	---	03/07/2000	18/12/2007	4548	1.56	---	1.56	20/11/2015	---	---	---	---	---	---	---	---	---	---	40,040.74	1.56	1.56	2773
30,159,583	0.470	---	---	---	26/06/2008	29/12/2010	5047	0.050	---	0.050	20/11/2015	---	---	---	---	---	---	---	---	---	---	1,507.98	0.050	0.050	3573
7,847,611	1.20	---	---	---	01/08/2007	28/09/2011	4939	0.150	---	0.150	20/11/2015	---	---	---	---	---	---	---	---	---	---	1,177.14	0.150	0.150	2357
30,390,000	0.310	---	---	---	18/08/2008	29/12/2006	5099	0.070	---	0.070	20/11/2015	---	---	---	---	---	---	---	---	---	---	2,127.30	0.026	0.078	3573
13,692,227	1.47	---	---	---	07/07/2006	08/10/1999	5049	0.117	---	0.117	20/11/2015	---	---	---	---	---	---	---	---	---	---	1,601.99	0.117	0.117	3763
24,605,397	0.400	---	---	---	29/06/1995	27/05/2002	4651	0.080	---	0.080	20/11/2015	---	---	---	---	---	---	---	---	---	---	2,134.04	0.080	0.080	3722
1,182,903	0.400	---	---	---	01/07/1996	27/05/2002	4652	0.140	---	0.140	20/11/2015	---	---	---	---	---	---	---	---	---	---	2,134.04	0.140	0.140	3722
105,423,498	0.510	---	---	---	01/07/2004	28/12/2005	4920	0.046	---	0.046	20/11/2015	---	---	---	---	---	---	---	---	---	---	4,849.48	0.046	0.046	5752
5,750,000	0.300	---	---	---	12/12/2008	12/12/2011	4929	0.480	---	0.480	20/11/2015	---	---	---	---	---	---	---	---	---	---	2,760.00	0.480	0.480	5375
21,920,570	0.300	---	---	---	03/07/2007	13/12/1999	4702	0.140	---	0.140	20/11/2015	---	---	---	---	---	---	---	---	---	---	3,068.88	0.140	0.140	3577
24,619,524	0.500	---	---	---	10/10/1986	30/12/2002	4914	0.088	---	0.088	20/11/2015	---	---	---	---	---	---	---	---	---	---	2,166.52	0.088	0.088	8633
20,663,047	1.20	---	---	---	21/08/2000	05/03/2003	4764	0.040	---	0.040	20/11/2015	---	---	---	---	---	---	---	---	---	---	1,453.75	0.040	0.040	3763

Πληθος Χρεογράφων	Ονομ. Αξία	Μερίσματα [1]			Ημερ.Τελευτ. Μέρισμα [2]	Αποκοπή Δικαιώμα	Σημ. Χρεόγραφο	Τιμή κλεισίματος	% μεταβ.	Προηγ. Κλείσιμο- ημ/νία	Άνοιγμα	Κατωτ Τιμή	Ανωτ Τιμή	Τελ Τιμή	Σταθμ Τιμή	Τελευταία ζήτηση [7]	Τελευταία προσφορά [7]	Ρ/Ε μετά φ.	Χρήση	Όγκος	Πράξεις	Αξία Συναλλαγών[8]	Χ.Α. Εταιρείας (χιλ. €) [3,5]	Χαμηλό έτους	Υψηλό έτους	Κλάδος [4]
		2012	2013	2014																						
7,840,373	1.20	---	---	---	18/07/2002	05/03/2003	4765	ΚΛΩΝΑΤΕΞ (ΠΟ)	0.080	---	0.080	20/11/2015	---	---	---	---	---	---	---	---	---	---	1,453.75	0.080	0.080	3763
89,616,200	0.300	---	---	---	21/08/2000	28/06/2007	4616	ΕΝΩΜΕΝΗ ΚΛΩΣΤΟΨΦΑΝΤΟΥΡΓΙΑ (ΚΟ)	0.050	---	0.050	20/11/2015	---	---	---	---	---	---	---	---	---	---	4,480.81	0.050	0.050	3763
9,550,386	0.500	---	---	---	01/07/1997	12/06/2008	4626	ΠΡΑΞΙΤΕΛΕΙΟ (ΚΟ)	0.390	---	0.390	20/11/2015	---	---	---	---	---	---	---	---	---	---	4,430.09	0.390	0.390	4533
1,306,368	0.500	---	---	---	01/07/1997	12/06/2008	4627	ΠΡΑΞΙΤΕΛΕΙΟ (ΠΟ)	0.540	---	0.540	20/11/2015	---	---	---	---	---	---	---	---	---	---	4,430.09	0.540	0.540	4533
17,544,600	0.600	---	---	---	03/07/2000	01/08/2000	4868	ΚΟΥΜΠΑΣ ΣΥΜΜΕΤΟΧΩΝ (ΚΟ)	0.132	---	0.132	20/11/2015	---	---	---	---	---	---	---	---	---	---	2,315.89	0.132	0.132	8775
15,015,000	1.60	---	---	---	01/07/2002	02/02/2000	4603	ΜΑΞΙΜ ΠΕΡΤΣΙΝΙΔΗΣ (ΚΑ)	0.100	---	0.100	20/11/2015	---	---	---	---	---	---	---	---	---	---	1,501.50	0.100	0.100	3763
66,937,526	0.700	---	---	---	13/08/2010	21/05/2003	5003	ΜΗΧΑΝΙΚΗ (ΚΟ)	0.100	---	0.100	20/11/2015	---	---	---	---	---	---	---	---	---	---	9,186.78	0.100	0.100	2357
25,968,987	0.700	---	---	---	13/08/2010	21/05/2003	5004	ΜΗΧΑΝΙΚΗ (ΠΟ)	0.096	---	0.096	20/11/2015	---	---	---	---	---	---	---	---	---	---	9,186.78	0.096	0.096	2357
255,459,600	0.300	---	---	---	26/06/2000	03/12/2010	5101	ΝΕΛ (ΚΟ)	0.070	---	0.070	20/11/2015	---	---	---	---	---	---	---	---	---	---	17,882.17	0.009	0.070	5759
23,463,874	0.800	---	---	---	23/05/2003	21/12/1999	4918	ΝΕΩΡΙΟΝ (ΚΟ)	0.125	---	0.125	20/11/2015	---	---	---	---	---	---	---	---	---	---	2,932.98	0.125	0.125	2753
20,210,127	1.53	---	---	---	27/06/1997	20/03/2000	5061	ΠΑΡΝΑΣΣΟΣ (ΚΟ)	0.070	---	0.070	20/11/2015	---	---	---	---	---	---	---	---	---	---	1,414.71	0.070	0.070	8775
25,583,146	0.300	---	---	---	25/06/2001	03/12/2008	4723	ΠΕΤΖΕΤΑΚΙΣ Α. (ΚΟ)	0.260	---	0.260	20/11/2015	---	---	---	---	---	---	---	---	---	---	6,651.62	0.260	0.260	1357
510,840	1.00	---	---	---	15/07/2008	21/11/2013	5036	ΤΡΟΠΑΙΑ ΣΥΜΜΕΤΟΧΙΚΗ (ΚΟ)	2.00	---	2.00	20/11/2015	---	---	---	---	---	---	---	---	---	---	1,021.68	2.00	2.00	3722
60,221,300	0.400	---	---	---	01/07/2002	01/11/2010	5022	ΣΕΛΜΑΝ (ΚΟ)	0.080	---	0.080	20/11/2015	---	---	---	---	---	---	---	---	---	---	4,817.70	0.080	0.080	2353
284,465,964	3.70	---	---	---	20/06/2008	15/06/2009	4913	ΤΑΧΥΔΡΟΜΙΚΟ ΤΑΜΙΕΥΤΗΡΙΟ (ΚΟ)	0.168	---	0.168	20/11/2015	---	---	---	---	---	---	---	---	---	---	47,790.28	0.168	0.168	8355
54,547,634	0.500	---	---	---	25/04/2005	21/01/2009	4860	ΤΕΓΟΠΟΥΛΟΣ Χ.Κ. (ΚΟ)	0.038	---	0.038	20/11/2015	---	---	---	---	---	---	---	---	---	---	2,072.81	0.038	0.038	5557
13,920,000	0.320	---	---	---	19/11/2001	01/08/2000	4726	ΤΕΞΑΠΡΕΤ (ΚΟ)	0.080	---	0.080	20/11/2015	---	---	---	---	---	---	---	---	---	---	1,113.60	0.080	0.080	3763
6,523,780	0.530	---	---	---	01/07/2002	06/03/2001	4971	ΤΕΧΝΙΚΕΣ ΕΚΔΟΣΕΙΣ (ΚΟ)	0.006	---	0.006	20/11/2015	---	---	---	---	---	---	---	---	---	---	39.14	0.006	0.006	5557
7,326,648	1.00	---	---	---	26/07/2006	24/07/2001	4921	ΦΙΝΤΕΞΠΟΡΤ (ΚΟ)	0.328	---	0.328	20/11/2015	---	---	---	---	---	---	---	---	---	---	2,403.14	0.328	0.328	3763
26,408,040	0.300	---	---	---	01/07/1997	26/05/1999	4464	ΧΑΛΥΒΔΟΦΥΛΛΩΝ (ΚΟ)	0.120	---	0.120	20/11/2015	---	---	---	---	---	---	---	---	---	---	3,168.96	0.120	0.120	1757
71,683,906	0.400	---	---	---	15/06/2005	05/02/2008	4953	ΧΑΤΖΗΔΑΝΝΟΥ (ΚΟ)	0.026	---	0.026	20/11/2015	---	---	---	---	---	---	---	---	---	---	1,863.78	0.026	0.026	3763
21,382,067	0.300	---	---	---	02/10/2006	15/02/2006	4628	ΑΤΕΡΜΩΝ (ΚΟ)	0.120	---	0.120	20/11/2015	---	---	---	---	---	---	---	---	---	---	2,565.85	0.120	0.120	5555
5,025,000	0.300	---	---	---	05/07/2005	14/03/2002	5023	ALSINCO (ΚΟ)	0.043	---	0.043	20/11/2015	---	---	---	---	---	---	---	---	---	---	216.08	0.043	0.043	3763
13,555,100	1.00	---	---	---	08/07/2005		4576	MICROLAND COMPUTERS (ΚΟ)	0.640	---	0.640	20/11/2015	---	---	---	---	---	---	---	---	---	---	8,675.26	0.640	0.640	5379
42,501,273	0.300	---	---	---	26/06/2007	10/08/2009	4993	NUTRIART (ΚΟ)	0.049	---	0.049	20/11/2015	---	---	---	---	---	---	---	---	---	---	2,082.56	0.049	0.049	3577
62,683,822	0.300	---	---	---	27/05/2008	09/01/2006	4830	PROTON ΤΡΑΠΕΖΑ Α.Ε. (ΚΟ)	0.180	---	0.180	20/11/2015	---	---	---	---	---	---	---	---	---	---	11,283.09	0.180	0.180	8355
29,060,950	0.340	---	---	---	20/08/2007	24/10/2001	5088	SPIDER - ΠΕΤΣΙΟΣ Ν. & ΥΙΟΙ (ΚΟ)	0.008	---	0.008	20/11/2015	---	---	---	---	---	---	---	---	---	---	232.49	0.005	0.008	2757
26,262,660	0.900	---	---	---	01/07/2008	24/02/2011	4954	SPRIDER STORES (ΚΟ)	0.031	---	0.031	20/11/2015	---	---	---	---	---	---	---	---	---	---	814.14	0.031	0.031	5371
144,688,060	0.600	---	---	---	21/04/2008	10/03/2010	4982	T BANK (ΚΟ)	0.048	---	0.048	20/11/2015	---	---	---	---	---	---	---	---	---	---	6,945.03	0.048	0.048	8355

Σημειώσεις Χρεογράφων

Κωδικός	Κείμενο σημείωσης
()	- Προσαρμοσμένα Μερισίματα λόγω διανομής Δωρεάν μετοχών.
*	- Τελευταία προσαρμοσμένη τιμή κλεισίματος.
[1]	- Καθαρά μερίσματα.
[2]	- Στη στήλη "Ημερ. Αποκοπής τελευταίου δικαιώματος" αναφέρεται η Ημερομηνία εισαγωγής για Νέες Εταιρείες.
[3]	- Η Χρηματιστηριακή αξία αναφέρεται στο σύνολο των μετοχών
[4]	- Η κωδικοποίηση των Κλάδων Οικονομικής Δραστηριότητας του Χ.Α. παρουσιάζονται στο Παράρτημα Α
[5]	- Η Χρηματιστηριακή Αξία αναφέρεται στο σύνολο των κατηγοριών μετοχών (εφόσον έχουν εισαχθεί περισσότερες της μιας κατηγορίες) και δεν αναφέρεται σε επιμέρους κατηγορίες μετοχών μιας εταιρείας.
[6]	- Ρ/Ε μεγαλύτερο του 100
[7]	- Τελευταία εικόνα του Βιβλίου Εντολών πριν το τέλος της συνεδρίασης
[8]	- Στην Αξία Συναλλαγών των Μετοχών περιλαμβάνονται όλοι οι τύποι Πακέτων
4446	- Μεταφορά στην κατηγορία Επιτήρησης από 20/10/2008.
4464	- Αναστολή διαπραγμάτευσης από 1/12/2008.
4548	- Αναστολή διαπραγμάτευσης από 1/4/2009.
4576	- Αναστολή διαπραγμάτευσης από 15/7/2009.
4603	- Αναστολή διαπραγμάτευσης από 1/12/2009.
4616	- Αναστολή διαπραγμάτευσης από 25/2/2010.
4626	- Αναστολή διαπραγμάτευσης από 1/4/2010.
4627	- Αναστολή διαπραγμάτευσης από 1/4/2010.
4628	- Αναστολή διαπραγμάτευσης από 1/4/2010.
4651	- Αναστολή διαπραγμάτευσης από 1/6/2010.
4652	- Αναστολή διαπραγμάτευσης από 1/6/2010.
4690	- Μεταφορά στην κατηγορία Επιτήρησης από 4/4/2006.
4702	- Αναστολή διαπραγμάτευσης από 1/12/2010.
4723	- Αναστολή διαπραγμάτευσης από 31/1/2011.
4726	- Αναστολή διαπραγμάτευσης από 1/3/2011.
4750	- Μεταφορά στην "Κατηγορία Επιτήρησης" από 8/4/2011.
4764	- Αναστολή διαπραγμάτευσης από 20/5/2011.
4765	- Αναστολή διαπραγμάτευσης από 20/5/2011.
4795	- Το υπόλοιπο μικτό ποσό μερίσματος ανά μετοχή ανέρχεται σε € 0,30 για τη χρήση 2010, από το οποίο παρακρατείται φόρος 21% επί του συνολικού μερίσματος χρήσεως 2010 ανά μετοχή, ήτοι 0,45.
4814	- Μεταφορά στην Κατηγορία Χαμηλής Διασποράς από 30/5/2011.
4815	- Μεταφορά στην Κατηγορία Χαμηλής Διασποράς από 30/5/2011.
4816	- Μεταφορά στην Κατηγορία Χαμηλής Διασποράς από 30/5/2011.
4817	- Μεταφορά στην Κατηγορία Χαμηλής Διασποράς από 30/5/2011.
4820	- Μεταφορά στην κατηγορία Χαμηλής Διασποράς από 18/4/2008.
4822	- Μεταφορά στην κατηγορία Χαμηλής Διασποράς από 30/5/2011.
4823	- Μεταφορά στην κατηγορία Χαμηλής Διασποράς από 4/4/2006.
4827	- Μεταφορά στην κατηγορία Χαμηλής Διασποράς από 5/5/2010.
4830	- Αναστολή διαπραγμάτευσης από 10/10/2011.
4844	- Μεταφορά στην κατηγορία Επιτήρησης από 8/4/2011.
4857	- Δεν έχουν εισαχθεί οι 793.906.274 νέες (ΚΟ) μετοχές, οι οποίες προέκυψαν από την πρόσφατη ΑΜΚ με καταβολή μετρητών.
4860	- Αναστολή διαπραγμάτευσης από 30/3/2012.
4865	- Αναστολή διαπραγμάτευσης από 2/4/2012.
4868	- Αναστολή διαπραγμάτευσης από 2/4/2012.
4879	- Μεταφορά στην Κατηγορία Επιτήρησης από 10/4/2012.
4881	- Μεταφορά στην Κατηγορία Επιτήρησης από 10/4/2012.
4882	- Μεταφορά στην Κατηγορία Επιτήρησης από 10/4/2012.
4886	- Μεταφορά στην Κατηγορία Επιτήρησης από 10/4/2012.
4887	- Μεταφορά στην Κατηγορία Επιτήρησης από 10/4/2012.
4888	- Μεταφορά στην Κατηγορία Επιτήρησης από 10/4/2012.
4911	- Αναστολή διαπραγμάτευσης από 30/7/2012.
4912	- Μεταφορά στην κατηγορία Επιτήρησης από 31/7/2012.

Σημειώσεις Χρεογράφων

Κωδικός	Κείμενο σημείωσης
4913	- Αναστολή διαπραγμάτευσης από 30/8/2012.
4914	- Αναστολή διαπραγμάτευσης από 31/8/2012.
4918	- Αναστολή διαπραγμάτευσης από 31/8/2012.
4920	- Αναστολή διαπραγμάτευσης από 31/8/2012.
4921	- Αναστολή διαπραγμάτευσης από 31/8/2012.
4929	- Αναστολή διαπραγμάτευσης από 1/10/2012.
4937	- Μεταφορά στην κατηγορία ΠΡΟΣ ΔΙΑΓΡΑΦΗ από 30/11/2012.
4938	- Μεταφορά στην κατηγορία ΠΡΟΣ ΔΙΑΓΡΑΦΗ από 30/11/2012.
4939	- Αναστολή διαπραγμάτευσης από 30/11/2012.
4953	- Αναστολή διαπραγμάτευσης από 2/4/2013.
4954	- Αναστολή διαπραγμάτευσης από 2/4/2013.
4955	- Μεταφορά στην Επιτήρηση από 5/4/2013.
4956	- Μεταφορά στην Επιτήρηση από 5/4/2013.
4957	- Μεταφορά στην Επιτήρηση από 5/4/2013.
4958	- Μεταφορά στην Επιτήρηση από 5/4/2013.
4959	- Μεταφορά στην Επιτήρηση από 5/4/2013.
4971	- Αναστολή διαπραγμάτευσης από 3/6/2013.
4977	- Μεταφορά στην Κατηγορία "Επιτήρησης" από 11/6/2013.
4978	- Από 11/6/2013, μεταφορά στην Κατηγορία Επιτήρησης.
4982	- Αναστολή διαπραγμάτευσης από 1/12/2011.
4983	- Μεταφορά στην κατηγορία Επιτήρησης από 5/4/2013.
4985	- Μεταφορά στην "Κατηγορία Επιτήρησης" από 8/4/2011.
4993	- Αναστολή διαπραγμάτευσης από 21/6/2013 (15:18).
4997	- Μεταφορά στην Κατηγορία Επιτήρησης από 21/12/2009. - Δεν έχουν εισαχθεί οι 6.870.053 νέες (ΚΑ) μετοχές, οι οποίες προέκυψαν από την πρόσφατη ΑΜΚ με καταβολή μετρητών.
5002	- Αναστολή διαπραγμάτευσης από 30/08/2013.
5003	- Αναστολή διαπραγμάτευσης από 30/08/2013.
5004	- Αναστολή διαπραγμάτευσης από 30/08/2013.
5007	- Μεταφορά στην κατηγορία Επιτήρησης, από 11/10/2013.
5008	- Μεταφορά στην Κατηγορία Επιτήρησης από 8/4/2011.
5022	- Αναστολή διαπραγμάτευσης από 2/12/2013.
5023	- Αναστολή διαπραγμάτευσης από 2/12/2013.
5031	- Δεν έχουν εισαχθεί οι 612.300 νέες (ΚΟ) μετοχές, οι οποίες προέκυψαν από την πρόσφατη ΑΜΚ με καταβολή μετρητών.
5033	- Μεταφορά στην κατηγορία Επιτήρησης από τις 25/11/2011. Δεν έχουν εισαχθεί 97.144.575 νέες (ΚΟ) μετοχές, οι οποίες προέκυψαν από την πρόσφατη ΑΜΚ με καταβολή μετρητών.
5036	- Η μετοχή της εταιρίας βρίσκεται σε καθεστώς αναστολής διαπραγμάτευσης από 2/4/2012. Κατά τη διάρκεια της αναστολής, η εταιρία προέβη σε reverse split μετοχών, με βάση το οποίο αναπροσαρμόστηκε μετά την ολοκλήρωση της εταιρικής πράξης ο αριθμός των μετοχών της εταιρίας αλλά και αναλογικά η τελευταία τιμή κλεισίματος της μετοχής της 30/03/2012.
5046	- Μεταφορά στην κατηγορία Χαμηλής Διασποράς από 8/4/2011.
5047	- Αναστολή διαπραγμάτευσης από 27/3/2014.
5049	- Σε αναστολή διαπραγμάτευσης από 1/4/2014.
5054	- Μεταφορά στην Κατηγορία Επιτήρησης από 10/04/2014.
5055	- Μεταφορά στην Κατηγορία Επιτήρησης από 10/4/2014.
5057	- Μεταφορά στην κατηγορία Επιτήρησης από τις 29/12/2011.
5058	- Μεταφορά στην κατηγορία Επιτήρησης από τις 29/12/2011.
5059	- Μεταφορά στην κατηγορία Χαμηλής Διασποράς από 2/6/2014.
5061	- Αναστολή διαπραγμάτευσης από 2/6/2014.
5062	- Μεταφορά στην κατηγορία ΠΡΟΣ ΔΙΑΓΡΑΦΗ από 4/6/2014.
5075	- Μεταφορά στην Κατηγορία "Χαμηλής Διασποράς" από 31/10/2014.
5080	- Μεταφορά στην κατηγορία Επιτήρησης από 6/9/2011.
5081	- Μεταφορά στην κατηγορία Επιτήρησης, από 19/12/2014.
5083	- Μεταφορά στην Κατηγορία Επιτήρησης από 06/03/2015.
5087	- Αναστολή διαπραγμάτευσης από 1/4/2015.
5088	- Αναστολή διαπραγμάτευσης από 1/4/2015.

Σημειώσεις Χρεογράφων

Κωδικός	Κείμενο σημείωσης
5089	- Μεταφορά στην κατηγορία Επιτήρηση από τις 8/4/2015.
5091	- Μεταφορά στην κατηγορία ΠΡΟΣ ΔΙΑΓΡΑΦΗ από 8/4/2015.
5092	- Μεταφορά στην κατηγορία ΠΡΟΣ ΔΙΑΓΡΑΦΗ από 8/4/2015.
5093	- Μεταφορά στην Κατηγορία Επιτήρησης από 8/4/2015.
5094	- Μεταφορά στην Κατηγορία Επιτήρησης από 8/4/2015.
5095	- Μεταφορά στην Επιτήρηση από 9/4/2015.
5097	- Μεταφορά στην Κατηγορία Επιτήρησης από 10/4/2012.
5098	- Αναστολή διαπραγμάτευσης από 2/6/2015.
5099	- Αναστολή διαπραγμάτευσης από 3/6/2015.
5100	- Μεταφορά στην Κατηγορία Χαμηλής Διασποράς από 24/6/2015.
5101	- Αναστολή διαπραγμάτευσης από 1/9/2015.

Στοιχεία Συναλλαγών Πακέτων

Μετοχές	Όγκος πακέτου	Τιμή πακέτου	Αξία πακέτου	Ωρα έγκρισης	Σημείωση
ΕΘΝΙΚΗ ΤΡΑΠΕΖΑ (ΚΟ)	49,200	0.300	14,760.00	16:46:24	18
ΕΘΝΙΚΗ ΤΡΑΠΕΖΑ (ΤΠΔ)	3,100	0.015	46.50	16:47:05	18
ΟΤΕ (ΚΟ)	49,054	9.25	453,749.50	16:50:21	20
ΕΛΛΗΝ. ΧΡΗΜΑΤΙΣΤΗΡΙΑ-Χ.Α. (ΚΟ)	11,689	5.30	61,945.86	16:55:07	14

Σημειώσεις πακέτων

- 9 - Μέθοδος 6-1 / Ειδική Χρέωση
- 10 - Μέθοδος 6-1 / Ειδική Χρέωση, Αυθημερόν Διακανονισμός
- 14 - Μέθοδος 6-3 / Πακέτο Αποκατάστασης, Ατελής αγορά και Πώληση
- 18 - Μέθοδος 6-2 / SPOT 1
- 19 - Μέθοδος 6-2 / SPOT 2
- 20 - Μέθοδος 6-1 και Μέθοδος 6-1 Αυθημερόν Διακανονισμός
- 21 - Άλλη Προσυμφωνημένη

Στοιχεία Συναλλαγών Δικαιωμάτων

Ημερ. αποκοπής	Έναρξη εξάσκησης	Λήξη εξάσκησης	Λήξη διαπρ/σης	Δικαιώματα	Κατωτ Τιμή	Ανωτ Τιμή	Τιμή κλεισ.	Τελευταία ζήτηση	Τελευταία προσφορά	Όγκος	Πράξεις	Αξία Συναλλαγών
----------------	------------------	----------------	----------------	-------------------	------------	-----------	-------------	------------------	--------------------	-------	---------	-----------------

Δεν υπάρχουν Συναλλαγές Δικαιωμάτων.

Στοιχεία Συναλλαγών Εκποιήσεων

Μετοχές	Όγκος Συναλλαγών	Αριθμός Πράξεων	Αξία Συναλλαγών	Σημείωση
Δεν πραγματοποιήθηκαν Εκποιήσεις Μετοχών.				

Σημειώσεις Εκποιήσεων

- 1 - Κανονική Εκποίηση.
- 2 - Εκποίηση Ενσώματων Ονομαστικών Μετοχών.
- 3 - Εκποίηση Αδιάθετων Κλασματικών Υπολοίπων.

Στοιχεία Συναλλαγών Εκποιήσεων Ενσώματων Ονομαστικών Μετοχών

Μετοχές	Ημερ/νία έναρξης	Ημερ/νία λήξης	Αρχικό πλήθος	Διαθέσιμο πλήθος	Ημερομηνία	Μέση τιμή (ημέρας)	Μέση τιμή (περιόδου)	Αριθμός Πράξεων	Όγκος Συναλλαγών	Αξία Συναλλαγών
Δεν πραγματοποιήθηκαν Εκποιήσεις Ενσώματων Ονομαστικών Μετοχών.										

Σημειώσεις Εκποιήσεων

Σύμφωνα με την Απόφαση 1/380/04.05.2006 της Επιτροπής Κεφαλαιαγοράς εκποιούνται μέσω του Χρηματιστηρίου Αθηνών με επιμέλεια της εκδότριας εταιρείας, οι ενσώματες ονομαστικές μετοχές που δεν έχουν κατατεθεί στην εκδότρια προς αποϋλοποίηση. Η εκποίηση διενεργείται σύμφωνα με τον τρόπο που ορίζεται στο άρθρο 99Α του Κανονισμού του Χρηματιστηρίου Αθηνών.

Στοιχεία Ενεργητικού Διαπραγματεύσιμων Αμοιβαίων Κεφαλαίων (Δ.Α.Κ.)

	Ημερομηνία συναλλαγών	Δημιουργία / Εξαγορά	Αριθ. Μερ. (T-1)	Νέα Μερ. (T-1)	Εξαγορασθ. Μερ. (T-1)	Μερίδια (T) [1]	Αξία Ενεργητικού [2]	Καθαρή Τιμή	Μέρισμα/Μερίδι	Ημερ. Αποκοπής
NBGAM ETF ΓΔ Χ.Α.	23/11/2015	25,000	294,878	---	---	294,878	2,184,859.00	7.4094	---	27/10/2011
ALPHA ETF FTSE Athex Large Cap	23/11/2015	50,000	6,030,903	---	---	6,030,903	11,877,750.00	1.9695	0.06	03/08/2015
NBGAM ETF GREECE & TURKEY 30	23/11/2015	25,000	388,550	---	---	388,550	2,488,701.00	6.4051	---	27/10/2011

Σημειώσεις Δ.Α.Κ.

[1] - Αριθμ. μεριδίων (T) = Αριθμ. μεριδίων (T-1) + Νεοεκδιθέντα μερίδια (T-1) - Εξαγορασθέντα μερίδια (T-1)

[2] - Περιλαμβάνονται και τα μερίδια που δημιουργήθηκαν / εξαγοράσθηκαν την ημέρα T-1.

Περιγραφή	Στοιχεία
Όνομασία Δ.Α.Κ.	ALPHA ETF FTSE Athex Large Cap
Σύμβολο Δ.Α.Κ. (GR)	ΑΔΑΚ
Σύμβολο Δ.Α.Κ. (EN)	AETF
ISIN Δ.Α.Κ.	GRF000013000
Κατηγορία Διαπραγμάτευσης	Διαπραγματεύσιμα Αμοιβαία Κεφάλαια (Δ.Α.Κ.)
Τύπος Δ.Α.Κ.	Μετοχών
Τρόπος διαχείρισης	Παθητικός
Επενδυτική Στρατηγική	Σκοπός της επενδυτικής πολιτικής του Αμοιβαίου Κεφαλαίου είναι η αναπαραγωγή της αποδόσεως του Δείκτη FTSE/X.A. Large Cap του Χρηματιστηρίου Αθηνών σε όρους Ευρώ, ακολουθώντας πλήρως και πανομοιότυπως τη σύνθεση του υποκείμενου Δείκτη.
Εκδότης	ΑΛΦΑ ASSET MANAGEMENT Α.Ε.Δ.Α.Κ.
Εταιρεία Διαχείρισης	ΑΛΦΑ ASSET MANAGEMENT Α.Ε.Δ.Α.Κ.
Ειδικοί Διαπραγματευτές	ΑΛΦΑ FINANCE Α.Χ.Ε.Π.Ε.Υ. , ΕΘΝΙΚΗ ΧΡΗΜΑΤΙΣΤΗΡΙΑΚΗ Α.Χ.Ε.Π.Ε.Υ.
Θεματοφύλακας	ΑΛΦΑ ΤΡΑΠΕΖΑ Α.Ε.
Σύμβολο Δείκτη (GR)	FTSE
Σύμβολο Δείκτη (EN)	FTSE
Όνομασία Δείκτη	FTSE/X.A. Large Cap
ISIN Δείκτη	GRI99201A006
Κλάσμα Δείκτη [1]	1/100
Αρχική Τιμή Μεριδίου	21.76
Συνολικός Αριθμός Μεριδίων [2]	6,030,903
Ημερομηνία πρώτης Έκδοσης	14/01/2008
Ημερομηνία έναρξης Διαπραγμάτευσης	24/01/2008
Νόμισμα Διαπραγμάτευσης	ΕΥΡΩ
Νόμισμα Ενεργητικού	ΕΥΡΩ
Αρχική Αξία Ενεργητικού [3]	3,000,000.00
Αριθμ. Μεριδίων για Δημιουργία-Εξαγορά [4]	50,000
Αμοιβή Διαχείρισης	0.375

Σημειώσεις Δ.Α.Κ.

- [1] - Το κλάσμα της τιμής του δείκτη που αποτελεί η τιμή της πρώτης έκδοσης
 [2] - Ο αριθμός μεριδίων που διαπραγματεύθηκαν στο Χρηματιστήριο την ημέρα T
 [3] - Η αξία του ενεργητικού κατά την έκδοση
 [4] - Ο αριθμός μεριδίων που απαιτείται κατά τη διαδικασία δημιουργίας εξαγοράς

Περιγραφή	Στοιχεία
Όνομασία Δ.Α.Κ.	NBGAM ETF ΓΔ Χ.Α.
Σύμβολο Δ.Α.Κ. (GR)	ΔΑΚΓΔ
Σύμβολο Δ.Α.Κ. (EN)	ETFASE
ISIN Δ.Α.Κ.	GRF000054004
Κατηγορία Διαπραγμάτευσης	Διαπραγματεύσιμα Αμοιβαία Κεφάλαια (Δ.Α.Κ.)
Τύπος Δ.Α.Κ.	Μετοχών
Τρόπος διαχείρισης	Παθητικός
Επενδυτική Στρατηγική	Επενδυτικός σκοπός του Αμοιβαίου Κεφαλαίου είναι η αναπαραγωγή της σύνθεσης του Γενικού Δείκτη Τιμών του Χρηματιστηρίου Αθηνών και η επίτευξη της απόδοσης του Δείκτη.
Εκδότης	ΕΘΝΙΚΗ ASSET MANAGEMENT ΑΕΔΑΚ
Εταιρεία Διαχείρισης	ΕΘΝΙΚΗ ASSET MANAGEMENT ΑΝΩΝΥΜΗ ΕΤΑΙΡΙΑ ΔΙΑΧΕΙΡΙΣΕΩΣ ΑΜΟΙΒΑΙΩΝ ΚΕΦΑΛΑΙΩΝ
Ειδικοί Διαπραγματευτές	ΕΘΝΙΚΗ ΧΡΗΜΑΤΙΣΤΗΡΙΑΚΗ Α.Χ.Ε.Π.Ε.Υ.
Θεματοφύλακας	ΕΘΝΙΚΗ ΤΡΑΠΕΖΑ ΤΗΣ ΕΛΛΑΔΟΣ Α.Ε.
Σύμβολο Δείκτη (GR)	ΓΔ
Σύμβολο Δείκτη (EN)	GD
Όνομασία Δείκτη	Γενικός Δείκτης Τιμών Χ.Α.
ISIN Δείκτη	GRI99117A004
Κλάσμα Δείκτη [1]	1/100
Αρχική Τιμή Μεριδίου	21.61
Συνολικός Αριθμός Μεριδίων [2]	294,878
Ημερομηνία πρώτης Έκδοσης	24/06/2009
Ημερομηνία έναρξης Διαπραγμάτευσης	29/06/2009
Νόμισμα Διαπραγμάτευσης	ΕΥΡΩ
Νόμισμα Ενεργητικού	ΕΥΡΩ
Αρχική Αξία Ενεργητικού [3]	4,495,405.02
Αριθμ. Μεριδίων για Δημιουργία-Εξαγορά [4]	25,000
Αμοιβή Διαχείρισης	0.600

Σημειώσεις Δ.Α.Κ.

- [1] - Το κλάσμα της τιμής του δείκτη που αποτελεί η τιμή της πρώτης έκδοσης
- [2] - Ο αριθμός μεριδίων που διαπραγματεύθηκαν στο Χρηματιστήριο την ημέρα T
- [3] - Η αξία του ενεργητικού κατά την έκδοση
- [4] - Ο αριθμός μεριδίων που απαιτείται κατά τη διαδικασία δημιουργίας εξαγοράς

Περιγραφή	Στοιχεία
Όνομασία Δ.Α.Κ.	NBGAM ETF GREECE & TURKEY 30
Σύμβολο Δ.Α.Κ. (GR)	ΔΑΚΕΤ30
Σύμβολο Δ.Α.Κ. (EN)	ETFGT30P
ISIN Δ.Α.Κ.	GRF000055001
Κατηγορία Διαπραγμάτευσης	Διαπραγματεύσιμα Αμοιβαία Κεφάλαια (Δ.Α.Κ.)
Τύπος Δ.Α.Κ.	Μετοχών
Τρόπος διαχείρισης	Παθητικός
Επενδυτική Στρατηγική	Επενδυτικός σκοπός του Αμοιβαίου Κεφαλαίου είναι η αναπαραγωγή της σύνθεσης του Δείκτη GREECE & TURKEY 30 (GT-30) και η επίτευξη της απόδοσης του Δείκτη.
Εκδότης	ΕΘΝΙΚΗ ASSET MANAGEMENT ΑΕΔΑΚ
Εταιρεία Διαχείρισης	ΕΘΝΙΚΗ ASSET MANAGEMENT ΑΝΩΝΥΜΗ ΕΤΑΙΡΕΙΑ ΔΙΑΧΕΙΡΙΣΕΩΣ ΑΜΟΙΒΑΙΩΝ ΚΕΦΑΛΑΙΩΝ
Ειδικοί Διαπραγματευτές	ΕΘΝΙΚΗ ΧΡΗΜΑΤΙΣΤΗΡΙΑΚΗ Α.Χ.Ε.Π.Ε.Υ.
Θεματοφύλακας	ΕΘΝΙΚΗ ΤΡΑΠΕΖΑ ΤΗΣ ΕΛΛΑΔΟΣ Α.Ε.
Σύμβολο Δείκτη (GR)	GT30P
Σύμβολο Δείκτη (EN)	GT30P
Όνομασία Δείκτη	Greece & Turkey 30 Δείκτης Τιμών
ISIN Δείκτη	CH0045018782
Κλάσμα Δείκτη [1]	1/100
Αρχική Τιμή Μεριδίου	8.85
Συνολικός Αριθμός Μεριδίων [2]	388,550
Ημερομηνία πρώτης Έκδοσης	27/10/2010
Ημερομηνία έναρξης Διαπραγμάτευσης	03/11/2010
Νόμισμα Διαπραγμάτευσης	ΕΥΡΩ
Νόμισμα Ενεργητικού	ΕΥΡΩ
Αρχική Αξία Ενεργητικού [3]	3,438,286.49
Αριθμ. Μεριδίων για Δημιουργία-Εξαγορά [4]	25,000
Αμοιβή Διαχείρισης	1.050

Σημειώσεις Δ.Α.Κ.

[1] - Το κλάσμα της τιμής του δείκτη που αποτελεί η τιμή της πρώτης έκδοσης

[2] - Ο αριθμός μεριδίων που διαπραγματεύθηκαν στο Χρηματιστήριο την ημέρα T

[3] - Η αξία του ενεργητικού κατά την έκδοση

[4] - Ο αριθμός μεριδίων που απαιτείται κατά τη διαδικασία δημιουργίας εξαγοράς

Περιγραφή	Στοιχεία
Όνομασία Warrant	ALPHA ΤΡΑΠΕΖΑ Α.Ε. (ΤΠΔ)
Σύμβολο Warrant (GR)	ΑΛΦΑΤΠ
ISIN Warrant	GRR000000028
Κατηγορία Διαπραγμάτευσης	Τίτλοι Παραστατικοί (Warrants)
Υποκείμενος Τίτλος	ALPHA ΤΡΑΠΕΖΑ Α.Ε. (ΚΟ)
Συνολικός Αριθμός Warrants	1,141,734,167
Ημ/νία Έναρξης Διαπραγμάτευσης	11/06/2013
Νόμισμα Διαπραγμάτευσης	ΕΥΡΩ
Πολλαπλασιαστής	7.41
Αναλογία Μετατροπής	0.13
Τύπος Εξάσκησης	BERMUDAN
Τιμή Διάθεσης	1.45

Περιγραφή	Στοιχεία
Όνομασία Warrant	ΕΘΝΙΚΗ ΤΡΑΠΕΖΑ ΤΗΣ ΕΛΛΑΔΟΣ Α.Ε. (ΤΠΔ)
Σύμβολο Warrant (GR)	ΕΤΕΤΠ
ISIN Warrant	GRR000000036
Κατηγορία Διαπραγμάτευσης	Τίτλοι Παραστατικοί (Warrants)
Υποκείμενος Τίτλος	ΕΘΝΙΚΗ ΤΡΑΠΕΖΑ ΤΗΣ ΕΛΛΑΔΟΣ Α.Ε. (ΚΟ)
Συνολικός Αριθμός Warrants	245,746,615
Ημ/νία Έναρξης Διαπραγμάτευσης	27/06/2013
Νόμισμα Διαπραγμάτευσης	ΕΥΡΩ
Πολλαπλασιαστής	8.23
Αναλογία Μετατροπής	0.12
Τύπος Εξάσκησης	BERMUDAN
Τιμή Διάθεσης	6.83

Περιγραφή	Στοιχεία
Όνομασία Warrant	ΤΡΑΠΕΖΑ ΠΕΙΡΑΙΩΣ Α.Ε. (ΤΠΔ)
Σύμβολο Warrant (GR)	ΠΕΙΡΤΠ
ISIN Warrant	GRR000000044
Κατηγορία Διαπραγμάτευσης	Τίτλοι Παραστατικοί (Warrants)
Υποκείμενος Τίτλος	ΤΡΑΠΕΖΑ ΠΕΙΡΑΙΩΣ Α.Ε. (ΚΟ)
Συνολικός Αριθμός Warrants	843,637,022
Ημ/νία Έναρξης Διαπραγμάτευσης	03/07/2013
Νόμισμα Διαπραγμάτευσης	ΕΥΡΩ
Πολλαπλασιαστής	4.48
Αναλογία Μετατροπής	0.22
Τύπος Εξάσκησης	BERMUDAN
Τιμή Διάθεσης	0.90

ΑΝΑΚΟΙΝΩΣΕΙΣ

ΓΝΩΣΤΟΠΟΙΗΣΕΙΣ ΕΤΑΙΡΕΙΩΝ

ΤΡΑΠΕΖΑ EUROBANK ERGASIAS A.E.

Δελτίο Τύπου

ΑΠΑΓΟΡΕΥΕΤΑΙ Η ΔΙΑΝΟΜΗ ΤΟΥ, ΑΜΕΣΑ Ή ΕΜΜΕΣΑ, ΣΤΙΣ ΗΝΩΜΕΝΕΣ ΠΟΛΙΤΕΙΕΣ ΤΗΣ ΑΜΕΡΙΚΗΣ, ΣΤΟΝ ΚΑΝΑΔΑ, ΣΤΗΝ ΙΑΠΩΝΙΑ Ή ΣΤΗΝ ΑΥΣΤΡΑΛΙΑ. ΑΥΞΗΣΗ ΜΕΤΟΧΙΚΟΥ ΚΕΦΑΛΑΙΟΥ - ΚΑΤΑΝΟΜΗ ΝΕΩΝ ΜΕΤΟΧΩΝ: Σε συνέχεια της από 18 Νοεμβρίου ανακοίνωσής της, η Τράπεζα Eurobank Ergasias A.E. (η «Eurobank») ανακοινώνει ότι, κατόπιν της από 21 Νοεμβρίου δήλωσης του Euro Working Group, οι συνολικά 2.038.920.000 νέες κοινές ονομαστικές μετοχές της (οι «Νέες Μετοχές») που εκδίδονται δυνάμει της αύξησης του μετοχικού κεφαλαίου της (η «Αύξηση») κατανεμήθηκαν ως εξής: (α) 1.621.150.153 από τις Νέες Μετοχές (περίπου 80% επί του συνόλου των Νέων Μετοχών) κατανεμήθηκαν σε επενδυτές που συμμετείχαν στην Προσφορά προς Θεσμικούς Επενδυτές, και (β) 417.769.847 από τις Νέες Μετοχές (περίπου 20% επί του συνόλου των Νέων Μετοχών) κατανεμήθηκαν σε επενδυτές των οποίων οι τίτλοι έγιναν αποδεκτοί τελικώς προς εξαγορά, σύμφωνα με τους όρους της άσκησης διαχείρισης παθητικού (liability management exercise), η οποία ανακοινώθηκε στις 29 Οκτωβρίου 2015. Τέλος, η Eurobank σύναψε σύμβαση αναδοχής σχετικής με την Προσφορά προς Θεσμικούς Επενδυτές, ενώ θα ενημερώσει τους επενδυτές για το αναμενόμενο χρονοδιάγραμμα της ολοκλήρωσης της Αύξησης μέσω νεώτερου δελτίου τύπου. Οι BofA Merrill Lynch, HSBC και Mediobanca Banca ενήργησαν ως Γενικοί Συντονιστές (Joint Global Coordinators) και Συνδιοργανωτές (Joint BookRunners) της Προσφοράς προς Θεσμικούς Επενδυτές. Οι AXIA, Barclays, BNP Paribas, Eurobank Equities και Nomura ενήργησαν ως Συνδιοργανωτές (Joint Bookrunners) της Προσφοράς προς Θεσμικούς Επενδυτές. Οι COMMERZBANK, Euroxx Χρηματιστηριακή, Keefe, Bruyette & Woods Limited και Wood & Company συμμετείχαν ως Συνδιαχειριστές (Co-Lead Managers) της Προσφοράς προς Θεσμικούς Επενδυτές. Η διανομή της παρούσας ανακοίνωσης και των σχετικών εγγράφων (η «Ανακοίνωση») ενδέχεται να μην επιτρέπεται σε ορισμένες χώρες. Η Ανακοίνωση δεν μπορεί να διανεμηθεί, στον Καναδά, στην Ιαπωνία, στην Αυστραλία ή στις Ηνωμένες Πολιτείες της Αμερικής. Οι πληροφορίες που περιέχονται στην Ανακοίνωση δεν συνιστούν προσφορά προς πώληση κινητών αξιών, στον Καναδά, στην Ιαπωνία, στην Αυστραλία ή στις Ηνωμένες Πολιτείες της Αμερικής. Η Ανακοίνωση δεν συνιστά προσφορά προς πώληση κινητών αξιών στις Ηνωμένες Πολιτείες της Αμερικής. Κινητές αξίες δεν δύνανται να προσφερθούν ή πωληθούν στις Ηνωμένες Πολιτείες άνευ καταχώρησης (registration) ή χωρίς τη λήψη εξαίρεσης από την υποχρέωση καταχώρησης σύμφωνα με την U.S. Securities Act του 1933, όπως τροποποιήθηκε. Η Eurobank δεν προτίθεται να καταχωρήσει οποιοδήποτε τμήμα της Προσφοράς προς Θεσμικούς Επενδυτές στις Ηνωμένες Πολιτείες ή να διενεργήσει δημόσια προσφορά κινητών αξιών στις Ηνωμένες Πολιτείες. Η Ανακοίνωση γνωστοποιείται και απευθύνεται μόνο σε (i) πρόσωπα που βρίσκονται εκτός του Ηνωμένου Βασιλείου, (ii) πρόσωπα που έχουν επαγγελματική εμπειρία σε θέματα σχετικά με επενδύσεις και εμπίπτουν στο άρθρο 19, στοιχείο 5 του Νόμου για τις Χρηματοοικονομικές Υπηρεσίες και τις Αγορές 2000 (Χρηματοπιστωτική Προώθηση) Κανονισμός 2005, (ο «Κανονισμός Χρηματοοικονομικής Προώθησης»), (iii) πρόσωπα που εμπίπτουν στο άρθρο 49, στοιχεία 2(α) έως 2(δ) (εύπορες εταιρείες, ενώσεις χωρίς νομική προσωπικότητα², κ.α.) του Κανονισμού Χρηματοοικονομικής Προώθησης, ή (iv) πρόσωπα, στα οποία μπορεί νομίμως να κοινοποιηθεί πρόσκληση ή προτροπή για την ανάληψη επενδυτικής δραστηριότητας (κατά την έννοια της ενότητας 21 του Νόμου για τις Χρηματοοικονομικές Υπηρεσίες και τις Αγορές) σε σχέση με την έκδοση ή πώληση κινητών αξιών (όλα τα παραπάνω πρόσωπα από κοινού αναφερόμενα ως «Σχετικά Πρόσωπα³»). Η Ανακοίνωση και οποιοδήποτε άλλο σχετικό υλικό απευθύνονται μόνο σε Σχετικά Πρόσωπα και πρόσωπα που δεν είναι Σχετικά Πρόσωπα δε μπορούν να βασιστούν σε αυτά ή να ενεργήσουν δυνάμει αυτών. Οποιαδήποτε επένδυση ή επενδυτική δραστηριότητα που σχετίζεται με την Ανακοίνωση είναι διαθέσιμη μόνο για Σχετικά Πρόσωπα και μόνο Σχετικά Πρόσωπα δύνανται να την αναλάβουν. Η Ανακοίνωση έχει συνταχθεί με δεδομένο ότι τυχόν προσφορές μετοχών σε οποιοδήποτε Κράτος-Μέλος του Ευρωπαϊκού Οικονομικού Χώρου («Ε.Ο.Χ.»), συμπεριλαμβανομένης της Ελλάδας, θα πραγματοποιηθούν βάσει εξαίρεσης προβλεπόμενης από την Οδηγία για το Ενημερωτικό Δελτίο (2003/71 ΕΕ, ως έχει τροποποιηθεί) από την υποχρέωση δημοσίευσης ενημερωτικού δελτίου για την προσφορά μετοχών. Αντίστοιχα, οποιοδήποτε πρόσωπο που πραγματοποιεί ή σκοπεύει να πραγματοποιήσει στο εν λόγω Κράτος-Μέλος προσφορά μετοχών που αποτελούν αντικείμενο της Προσφοράς προς Θεσμικούς Επενδυτές, δύνανται να προβεί στις ενέργειες αυτές μόνο υπό συνθήκες που δε δημιουργούν για την Eurobank, οποιονδήποτε από τους Γενικούς Συντονιστές και Συνδιοργανωτές υποχρέωση δημοσίευσης ενημερωτικού δελτίου σύμφωνα με το άρθρο 3 της Οδηγίας για το Ενημερωτικό Δελτίο, ή να δημοσιεύσουν συμπλήρωμα ενημερωτικού δελτίου σύμφωνα με το άρθρο 16 της Οδηγίας για το Ενημερωτικό Δελτίο σε κάθε περίπτωση, σε σχέση με την εν λόγω προσφορά. Ούτε η Eurobank, ούτε κανείς από τους Γενικούς Συντονιστές, τους Συνδιοργανωτές ή τους Συνδιαχειριστές έχει εξουσιοδοτήσει ή εξουσιοδοτεί τη διενέργεια οποιασδήποτε προσφοράς μετοχών μέσω οποιουδήποτε χρηματοοικονομικού διαμεσολαβητή, εκτός οποιασδήποτε προσφοράς μετοχών που διενεργείται μέσω των Γενικών Συντονιστών και συνιστά την τελική τοποθέτηση της Προσφοράς προς Θεσμικούς Επενδυτές η οποία διαλαμβάνεται στην παρούσα. Ούτε η Eurobank, ούτε κανείς από τους Γενικούς Συντονιστές, τους Συνδιοργανωτές ή τους Συνδιαχειριστές έχει εξουσιοδοτήσει ή εξουσιοδοτεί τη διενέργεια οποιασδήποτε προσφοράς μετοχών σε περιπτώσεις κατά τις οποίες δημιουργείται υποχρέωση για τη Eurobank ή οποιονδήποτε από τους Γενικούς Συντονιστές, τους Συνδιοργανωτές ή τους Συνδιαχειριστές να δημοσιεύσουν ενημερωτικό δελτίο ή συμπλήρωμά του σε σχέση με μια τέτοια προσφορά. Οι Barclays Bank plc, HSBC Bank plc και Merrill Lynch International, η κάθε μία από τις οποίες έχει αδειοδοτηθεί από την Prudential Regulation Authority και εποπτεύεται από τη Financial Conduct Authority και την Prudential Regulation Authority, η Mediobanca Banca di Credito Finanziario S.p.A η οποία εποπτεύεται από τη Financial Conduct Authority, και τα λοιπά μέλη του σχήματος αναδόχων της Προσφοράς προς Θεσμικούς Επενδυτές ενεργούν αποκλειστικά και μόνο για την Eurobank και όχι για οποιονδήποτε άλλον σε σχέση με την προτεινόμενη συναλλαγή. Οι ανωτέρω δεν θα θεωρήσουν κανένα άλλο πρόσωπο ως πελάτη τους σε σχέση με την προτεινόμενη συναλλαγή και δεν θα έχουν οποιαδήποτε ευθύνη έναντι οποιουδήποτε άλλου προσώπου, πλην της Eurobank, για την παροχή της προστασίας την οποία απολαμβάνουν οι πελάτες τους, ούτε για την παροχή συμβουλών σε σχέση με την προτεινόμενη συναλλαγή, το περιεχόμενο αυτής της Ανακοίνωσης ή οποιαδήποτε σχετική με αυτήν συναλλαγή ή άλλο γεγονός που αναφέρεται στην παρούσα. Η παρούσα Ανακοίνωση συντάχθηκε από την Eurobank και αποτελεί αποκλειστική ευθύνη της. Καμία από τις HSBC Bank plc, Mediobanca Banca di Credito

Finanziario S.p.A., Merrill Lynch International, ή άλλα μέλη του σχήματος αναδόχων της Προσφοράς προς Θεσμικούς Επενδυτές, ούτε οποιοσδήποτε από τους αντίστοιχους διευθυντές, αξιωματούχους, εργαζομένους, συμβούλους ή αντιπροσώπους τους δεν θα φέρουν οποιαδήποτε ευθύνη, ούτε προβαίνουν σε οποιαδήποτε δήλωση ούτε παρέχουν οποιαδήποτε διαβεβαίωση, ρητή ή υποδηλούμενη, σχετικά με την αλήθεια, ακρίβεια ή πληρότητα των πληροφοριών που περιλαμβάνονται στην παρούσα Ανακοίνωση (ή για το εάν παραλείπονται οποιεσδήποτε πληροφορίες από την παρούσα Ανακοίνωση) ή για οποιαδήποτε άλλη πληροφορία σχετικά με την Eurobank, τις θυγατρικές ή τις συνδεδεμένες με αυτήν επιχειρήσεις, είτε γραπτή ή προφορική, είτε σε οπτική ή ηλεκτρονική μορφή και ανεξάρτητα του τρόπου μετάδοσης ή διάχυσής της, ούτε για οποιαδήποτε ζημία με οποιονδήποτε τρόπο κι εάν προκύψει από οποιαδήποτε χρήση της παρούσας Ανακοίνωσης ή του περιεχομένου της ή άλλως απορρέουσα από αυτήν και το περιεχόμενό της. Αναφορικά με την Προσφορά προς Θεσμικούς Επενδυτές, η HSBC Bank plc, η Mediobanca Banca di Credito Finanziario SpA, η Merrill Lynch International, ή άλλα μέλη του σχήματος αναδόχων για την Προσφορά προς Θεσμικούς Επενδυτές και οποιαδήποτε από τις συνδεδεμένες με αυτές επιχειρήσεις, δύνανται να αναλάβουν μέρος των μετοχών αυτής της προσφοράς ως ίδια θέση και υπό την ιδιότητα αυτή μπορεί να διακρατήσουν, να αγοράσουν, να πωλήσουν, να προσφέρουν προς πώληση για δικό τους λογαριασμό αυτές τις μετοχές ή και άλλους τίτλους της Eurobank ή σχετικών επενδύσεων σε σχέση με αυτήν την προσφορά ή με άλλο τρόπο. Ως εκ τούτου, οι αναφορές στο διεθνές έγγραφο προσφοράς (international offering memorandum) που πρόκειται να καταστεί διαθέσιμο από την Eurobank σε σχέση με την Προσφορά προς Θεσμικούς Επενδυτές (το «International Offering Memorandum») σχετικά με τις μετοχές που θα εκδοθούν, προσφερθούν, καλυφθούν, αποκτηθούν, τοποθετηθούν ή άλλως αποτελέσουν αντικείμενο συναλλαγής, θα πρέπει να θεωρείται ότι περιλαμβάνει οποιαδήποτε έκδοση ή διάθεση ή προσφορά ή κάλυψη ή απόκτηση ή τοποθέτηση ή συναλλαγή προς ή από την HSBC Bank plc, τη Mediobanca Banca di Credito Finanziario SpA, τη Merrill Lynch International, ή άλλα μέλη του σχήματος αναδόχων της Προσφοράς προς Θεσμικούς Επενδυτές και οποιαδήποτε από τις συνδεδεμένες με αυτές επιχειρήσεις, που ενεργούν ως επενδυτές για ίδιο λογαριασμό. Ούτε η HSBC Bank plc, η Mediobanca Banca di Credito Finanziario SpA, η Merrill Lynch International ούτε άλλα μέλη του σχήματος αναδόχων της Προσφοράς προς Θεσμικούς Επενδυτές προτίθενται να δημοσιοποιήσουν οποιαδήποτε τέτοια επένδυση ή συναλλαγή, εκτός σε συμμόρφωση προς οποιαδήποτε σχετική νομική ή κανονιστική υποχρέωσή τους. Κάθε αγορά μετοχών της Eurobank μέσω της Προσφοράς προς Θεσμικούς Επενδυτές θα πρέπει να γίνεται αποκλειστικά με βάση τις πληροφορίες που περιέχονται στο International Offering Memorandum. Κανένα πρόσωπο δεν μπορεί ή πρέπει να βασίζεται για κανένα λόγο στις πληροφορίες που περιλαμβάνονται στην παρούσα Ανακοίνωση ή στην πληρότητα και ακρίβειά της. Οι πληροφορίες που περιέχονται στην παρούσα Ανακοίνωση ενδέχεται να αλλάξουν. Η διενέργεια επενδύσεων στις οποίες αφορά η παρούσα Ανακοίνωση μπορεί να εκθέσει έναν επενδυτή σε σημαντικό κίνδυνο και να οδηγήσει στην απώλεια του συνόλου του ποσού της επένδυσης. Άτομα τα οποία εξετάζουν να προβούν σε τέτοιες επενδύσεις θα πρέπει να συμβουλευτούν ένα εξειδικευμένο πρόσωπο που δύναται να παρέχει συμβουλές σε σχέση με τις επενδύσεις αυτές. Η παρούσα Ανακοίνωση δεν αποτελεί σύσταση σε σχέση με την Προσφορά προς Θεσμικούς Επενδυτές. Η αξία των μετοχών δύναται να μειωθεί καθώς και να αυξηθεί. Οι πιθανοί επενδυτές θα πρέπει να συμβουλευθούν επαγγελματία σύμβουλο ως προς την καταλληλότητα της Προσφοράς προς Θεσμικούς Επενδυτές σε σχέση με τον εκάστοτε ενδιαφερόμενο.

¹ Financial Services and Markets Act 2000 (Financial Promotion) Order 2005

² High net worth companies, unincorporated associations etc.

³ Relevant Persons.

Η ΚΑΘΗΜΕΡΙΝΗ Α.Ε.

Ανακοίνωση

Η «ΚΑΘΗΜΕΡΙΝΗ Α.Ε.-ΕΚΔΟΣΗ ΕΝΤΥΓΩΝ ΜΕΣΑ ΜΑΖΙΚΗΣ ΕΠΙΚΟΙΝΩΝΙΑΣ» (στο εξής "η Εταιρία") ανακοινώνει, σύμφωνα με το Ν. 3556/2007 (άρθρα 9,14 και 21) και την υπ.αριθ.1/434/03.07.2007 απόφαση του Δ.Σ. της Επιτροπής Κεφαλαιαγοράς ότι ο κος Θεμιστοκλής Αλαφούζος του Αριστείδη, Διευθύνων Σύμβουλος της Εταιρίας, ο οποίος ήταν κύριος 7.992.428 κοινών ονομαστικών μετοχών της Εταιρίας (ποσοστό δικαιωμάτων ψήφου 26,11%), ενημέρωσε ότι την 20η Νοεμβρίου 2015 αγόρασε έξι (6) ονομαστικές μετοχές της Εταιρίας με αξία αγοράς εκάστης μετοχής 0,40 ευρώ. Μετά την ανωτέρω αγορά, από 20-11-2015 ο Διευθύνων Σύμβουλος της Εταιρίας κος Θεμιστοκλής Αλαφούζος είναι κύριος επτά εκατομμυρίων εννιακοσίων ενενήντα δύο χιλιάδων τετρακοσίων τριάντα τεσσάρων (7.992.434) κοινών ονομαστικών μετοχών της Εταιρίας με δικαίωμα ψήφου με δικαίωμα ψήφου 26,119%, σε σύνολο 30.600.000 κοινών ονομαστικών μετοχών της Εταιρίας.

PROFILE Α.Ε.Β.Ε. ΠΛΗΡΟΦΟΡΙΚΗΣ

Ανακοίνωση

Η Profile Software, διεθνής εταιρεία ανάπτυξης χρηματοοικονομικού λογισμικού, είναι χορηγός στις εργασίες του 3ου ετήσιου Retail Banking Forum το οποίο πραγματοποιείται στις 26-27 Νοεμβρίου 2015 στο Renaissance Wien Hotel, στη Βιέννη, Αυστρία (μεταξύ 09:00 και 18:40). Τα στελέχη της εταιρείας θα παρουσιάσουν στους επαγγελματίες επισκέπτες του συνεδρίου, τις πελατοκεντρικές και καινοτόμες πλατφόρμες που απευθύνονται στον τραπεζικό τομέα. Με τη συμμετοχή κορυφαίων χρηματοπιστωτικών οργανισμών στην Ευρώπη, το συνέδριο σκοπεύει να αναδείξει τις τάσεις και να περιγράψει τις επικείμενες αλλαγές που θα επηρεάσουν τον χρηματοπιστωτικό τομέα συμπεριλαμβανομένων και των τεχνολογικών εξελίξεων. Ενδεικτικά οι περιοχές γύρω από τις οποίες θα αναπτυχθεί η θεματολογία του συνεδρίου καλύπτουν:

- Την εξέλιξη των τραπεζικών καταστημάτων,
- Τις νέες ευκαιρίες για τα τραπεζικά ιδρύματα μέσω του mobile evolution,
- Τις απαιτήσεις της γενιάς Υ από τους χρηματοπιστωτικούς οργανισμούς,
- Το κανονιστικό πλαίσιο,
- Την ανάπτυξη της τεχνολογίας ως μοχλούς αντιμετώπισης των προκλήσεων του κλάδου.

Η Profile θα έχει την ευκαιρία για συζητήσεις με στελέχη από τράπεζες και χρηματοοικονομικούς οργανισμούς στα οποία θα παρουσιάσει την καινοτόμα προσέγγιση της στην αντιμετώπιση των νέων προκλήσεων που ανακύπτουν στο χώρο, μέσω των διεθνώς βραβευμένων λύσεων που διαθέτει, όπως: Το FMS.next, την κορυφαία τραπεζική πλατφόρμα που καλύπτει πλήρως τις απαιτήσεις για Core Banking, Leasing and Financing, Collections καθώς και την πρωτοποριακή λύση για P2P Lending, που συνδυάζει banking και investment management λειτουργικότητες. Το IMSplus, τη βραβευμένη πλατφόρμα διαχείρισης επενδύσεων, που καλύπτει ολοκληρωμένα τις απαιτήσεις των Wealth Management, Asset και Fund Management εταιρειών, Family Offices καθώς και Personal Banking & Brokerage οργανισμών, και Το Axia, τη web-based, omni-channel λύση που απευθύνεται στον τομέα του Wealth Management για οργανισμούς κάθε μεγέθους ή τύπου, προσφέροντας εναλλακτικές επιλογές υλοποίησης και οικονομίες μεγέθους

χωρίς την ανάγκη εσωτερικής IT υποδομής. Επιπλέον η πλατφόρμα περιλαμβάνει λύση για client onboarding που αυτοματοποιεί τις διαδικασίες και προσφέρει μοναδική εμπειρία στον χρήστη καθώς και εύχρηστο σχεδιασμό.

ΟΤΕ Α.Ε.

Ανακοίνωση

Ο Οργανισμός Τηλεπικοινωνιών της Ελλάδος ΑΕ (ΟΤΕ ΑΕ ή Εταιρεία), σύμφωνα με τις διατάξεις του Ν. 3556/2007 [άρθρο 3, παρ. 1 (ιστ), και άρθρο 21], του Ν. 3340/2005 και τις σχετικές Αποφάσεις της Επιτροπής Κεφαλαιαγοράς ανακοινώνει ότι η κα Ελένη Παπαδοπούλου, Chief Officer Ανθρώπινου Δυναμικού Ομίλου ΟΤΕ, σύμφωνα με την από 20/11/2015 γνωστοποίηση συναλλαγής προέβη στις 19/11/2015 σε πώληση 10.500 μετοχών της ΟΤΕ Α.Ε. συνολικής αξίας €96.330,75.

ΠΡΟΟΔΕΥΤΙΚΗ Α.Τ.Ε.

Ανακοίνωση

Η Εταιρεία ΠΡΟΟΔΕΥΤΙΚΗ Α.Τ.Ε. ανακοινώνει ότι, σύμφωνα με τα άρθρα 3 και 21 του Ν. 3556/07 σε συνδυασμό με την απόφαση 1/434/3.7.07 της Επιτροπής Κεφαλαιαγοράς, ο Πρόεδρος και Δ/νων Σύμβουλος της Εταιρείας κ. ΚΩΝΣΤΑΝΤΙΝΟΣ ΚΟΥΤΛΑΣ του ΑΘΑΝΑΣΙΟΥ, υπόχρεο πρόσωπο βάσει του άρθρου 13 του Ν. 3340/05, ενημέρωσε την Εταιρεία ότι στην συνεδρίαση του ΧΑ στις 19.11.2015 προέβη στην αγορά: 6.600 μετοχών της Εταιρείας συνολικής αξίας 455,40 €

ΟΤΕ Α.Ε.

Ανακοίνωση

ΑΠΑΓΟΡΕΥΕΤΑΙ Η ΔΙΑΝΟΜΗ ΠΡΟΣ ΤΙΣ ΗΝΩΜΕΝΕΣ ΠΟΛΙΤΕΙΕΣ ΤΗΣ ΑΜΕΡΙΚΗΣ, ΤΑ ΕΔΑΦΗ ΚΑΙ ΤΙΣ ΚΤΗΣΕΙΣ ΤΟΥΣ (ΣΥΜΠΕΡΙΛΑΜΒΑΝΟΜΕΝΩΝ ΤΟΥ ΠΟΥΕΡΤΟ ΡΙΚΟ, ΤΩΝ ΠΑΡΘΕΝΩΝ ΝΗΣΩΝ ΤΩΝ ΗΝΩΜΕΝΩΝ ΠΟΛΙΤΕΙΩΝ, ΤΟΥ ΓΚΟΥΑΜ, ΤΗΣ ΑΜΕΡΙΚΑΝΙΚΗΣ ΣΑΜΟΑ, ΤΗΣ ΝΗΣΟΥ ΟΥΕΝΚ, ΤΩΝ ΒΟΡΕΙΩΝ ΜΑΡΙΑΝΩΝ ΝΗΣΩΝ), ΠΡΟΣ ΟΠΟΙΔΗΠΟΤΕ ΠΟΛΙΤΕΙΑ ΤΩΝ ΗΝΩΜΕΝΩΝ ΠΟΛΙΤΕΙΩΝ Ή ΤΗΝ ΠΕΡΙΦΕΡΕΙΑ ΤΗΣ ΚΟΛΟΥΜΠΙΑ Ή ΕΝΤΟΣ ΤΗΣ ΕΠΙΚΡΑΤΕΙΑΣ ΟΠΟΙΩΝΔΗΠΟΤΕ ΕΚ ΤΩΝ ΑΝΩΤΕΡΩ Ή ΠΡΟΣ ΟΠΟΙΔΗΠΟΤΕ ΔΙΚΑΙΟΔΟΣΙΑ ΣΤΗΝ ΟΠΟΙΑ ΕΙΝΑΙ ΠΑΡΑΝΟΜΟ ΝΑ ΠΡΑΓΜΑΤΟΠΟΙΗΘΕΙ ΔΙΑΝΟΜΗ ΤΗΣ ΠΑΡΟΥΣΑΣ Ή ΕΝΤΟΣ ΤΗΣ ΕΠΙΚΡΑΤΕΙΑΣ ΑΥΤΗΣ. Αθήνα, 23 Νοεμβρίου 2015 – Ο Οργανισμός Τηλεπικοινωνιών της Ελλάδος ΑΕ (ΟΤΕ ΑΕ ή Εταιρεία), σύμφωνα με τις διατάξεις του Ν. 3556/2007 [άρθρο 3, παρ. 1 (ιστ), (ββ), και άρθρο 21]], την Απόφαση 1/434/03.07.2007 της Επιτροπής Κεφαλαιαγοράς, το Ν. 3340/2005 και την Απόφαση 3/347/12.07.2005 της Επιτροπής Κεφαλαιαγοράς, ανακοινώνει ότι: Η ΟΤΕ plc ανακοίνωσε πρόταση επαναγοράς των ομολόγων της λήξεως Μαΐου 2016 και Φεβρουαρίου 2018 καθώς και πρόθεση έκδοσης νέου ομολόγου τετραετούς διάρκειας. Τα ομόλογα λήξεως Μαΐου 2016 θα επαναγοραστούν σε τιμή 101,50%, ενώ τα ομόλογα λήξεως Φεβρουαρίου 2018 θα επαναγοραστούν σε τιμή η οποία θα καθοριστεί βάσει των επιτοκίων της διαπραγματευτικής αγοράς (mid swap rates), πλέον περιθωρίου 350 bps (μονάδων βάσης). Το τελικό ποσό των ομολόγων που πρόκειται να επαναγοραστούν θα καθοριστεί από την ΟΤΕ plc και θα εξαρτηθεί από την επιτυχή ολοκλήρωση νέας έκδοσης ομολόγου. Το νέο ομόλογο θα εκδοθεί κάτω από το Πρόγραμμα Έκδοσης Μεσομακροπρόθεσμων Ομολόγων της ΟΤΕ plc, θα είναι σε Ευρώ και θα φέρει σταθερό επιτόκιο. Αναφορικά με τα ομόλογα λήξεως Μαΐου 2016, οι ομολογιούχοι στους οποίους θα γίνει κατανομή του νέου ομολόγου και ταυτόχρονα θα υποβάλλουν προς επαναγορά ομόλογα λήξεως Μαΐου 2016, θα λάβουν προτεραιότητα αποδοχής της πρότασης επαναγοράς. Δεν θα δοθεί αντίστοιχη προτεραιότητα αποδοχής σε λοιπούς ομολογιούχους. Στόχος της εν λόγω συναλλαγής είναι η διαχείριση της λήξης των δανειακών υποχρεώσεων του Ομίλου ΟΤΕ με αποδοτικό τρόπο. Η πρόταση επαναγοράς των ομολόγων δεν απευθύνεται άμεσα ή έμμεσα προς τις Ηνωμένες Πολιτείες της Αμερικής ή εντός της επικράτειας αυτών είτε μέσω του ταχυδρομείου είτε με οποιοδήποτε άλλο μέσο ή τρόπο του διαπολιτειακού ή αλλοδαπού εμπορίου ή μέσω των υποδομών εθνικού χρηματιστηρίου αυτής της χώρας, και τα ομόλογα δεν δύνανται να υπαχθούν στην πρόταση επαναγοράς ομολόγων χρησιμοποιώντας οποιοδήποτε από αυτά τα μέσα, τους τρόπους ή υποδομές των Ηνωμένων Πολιτειών της Αμερικής ή από αυτές. Πρόσθετοι περιορισμοί ως προς τη διανομή αυτής της ανακοίνωσης και λοιπού υλικού που αφορά την πρόταση επαναγοράς ομολόγων και τη συμμετοχή τους σε αυτή εφαρμόζονται στην Ιταλία (η συμμετοχή επιτρέπεται μόνο μέσω εξουσιοδοτημένων προσώπων), στο Ηνωμένο Βασίλειο, στο Βέλγιο (μόνο ειδικοί επενδυτές) και στη Γαλλία (μόνο πάροχοι επενδυτικών υπηρεσιών αναφορικά με διαχείριση χαρτοφυλακίου για λογαριασμό τρίτων ή/και ειδικοί επενδυτές, εκτός φυσικών προσώπων, που ενεργούν για ίδιο λογαριασμό). Η παρούσα ανακοίνωση δεν αποτελεί προσφορά για πώληση κινητών αξιών στις Ηνωμένες Πολιτείες της Αμερικής ή σε οποιαδήποτε άλλη δικαιοδοσία όπου αυτό θα ήταν παράνομο. Το νέο ομόλογο καθώς και η εγγύηση επ' αυτού δεν έχουν εισαχθεί προς καταχώρηση και δε θα εισαχθεί σε οποιαδήποτε δικαιοδοσία και ούτε ο ΟΤΕ ούτε η ΟΤΕ PLC σκοπεύουν να προχωρήσουν σε δημόσια προσφορά κινητών αξιών σε οποιαδήποτε από αυτές τις δικαιοδοσίες. Συγκεκριμένα, οι κινητές αξίες του ΟΤΕ ή της ΟΤΕ PLC δεν έχουν εισαχθεί προς καταχώρηση ούτε θα εισαχθούν σύμφωνα με τις διατάξεις του νόμου των Η.Π.Α. περί κινητών αξιών του 1933 (U.S. Securities Act of 1933) όπως ισχύει (ο Νόμος περί Κινητών Αξιών), και το νέο ομόλογο καθώς και η εγγύηση επ' αυτού, δεν θα αποτελέσει αντικείμενο προσφοράς, πώλησης ή παράδοσης στις Ηνωμένες Πολιτείες της Αμερικής ή αντικείμενο προσφοράς, πώλησης ή παράδοσης προς, για λογαριασμό, ή σε όφελος προσώπων στις ΗΠΑ (όπως αυτά ορίζονται στον Κανονισμό S του Νόμου περί Κινητών Αξιών), εκτός εάν εμπíπτουν σε κάποια εξαίρεση ή σε κάποια συναλλαγή, η οποία δεν υπόκειται στις απαιτήσεις καταχώρησης του Νόμου περί Κινητών Αξιών και τελούν σε συμμόρφωση με οποιονδήποτε εφαρμοστέο πολιτειακό νόμο περί κινητών αξιών. Η πρόταση επαναγοράς δεν απευθύνεται, άμεσα ή έμμεσα, στο κοινό εντός της Ελληνικής Δημοκρατίας (Ελλάδα). Ούτε η παρούσα ανακοίνωση, ούτε η πρόταση επαναγοράς ούτε οποιαδήποτε άλλα έγγραφα ή υλικό που αφορούν στην πρόταση επαναγοράς συνιστούν «δημόσια προσφορά κινητών αξιών», κατά την έννοια του ελληνικού νόμου 3401/2005, ή «δημόσια πρόταση», κατά την έννοια του ελληνικού νόμου 3461/2006, για την αγορά, πώληση ή ανταλλαγή ή άλλως για την επένδυση σε κινητές αξίες στην ελληνική επικράτεια. Αντίστοιχα, ούτε η παρούσα ανακοίνωση ούτε οποιαδήποτε άλλα έγγραφα ή υλικό που αφορούν στην πρόταση επαναγοράς έχουν υποβληθεί ούτε πρόκειται να υποβληθούν στην Ελληνική Επιτροπή Κεφαλαιαγοράς προς έγκριση δυνάμει αυτών των νόμων. Η πρόταση επαναγοράς και οποιαδήποτε άλλα έγγραφα ή υλικό που αφορούν στην πρόταση επαναγοράς δύνανται να διανεμηθούν, παραδοθούν ή άλλως διατεθούν στην ελληνική επικράτεια μόνο σε «ειδικούς επενδυτές», κατά την έννοια του άρθρου 2 του ελληνικού νόμου 3401/2005, ενεργούντων για λογαριασμό τους ή για λογαριασμό πελατών τους που και αυτοί είναι ειδικοί επενδυτές.

ΣΙΔΗΡΕΜΠΟΡΙΚΗ ΜΑΚΕΔΟΝΙΑΣ ΣΙΔΜΑ Α.Ε.

Αποφάσεις Γενικής Συνέλευσης

Στην Αθήνα στις 23 Νοεμβρίου 2015, ημέρα Δευτέρα και ώρα 09:00, στο Ξενοδοχείο "PRESIDENT" Λ. Κηφισίας 44 – Αθήνα, συνήλθαν οι μέτοχοι αυτής, σε Έκτακτη Γενική Συνέλευση μετά από την από 29.10.2015 πρόσκληση του Διοικητικού Συμβουλίου. Παρέστησαν 19 μέτοχοι, κάτοχοι 7.704.932 μετοχών, που εκπροσωπούν ποσοστό 77,049 % του συνόλου των μετοχών και των δικαιωμάτων ψήφου της Εταιρείας και των επί θεμάτων της ημερησίας διατάξεως αποφάσισαν ως εξής: Θέμα 1ο: Ενέκριναν, με πλειοψηφία 100% των παρισταμένων και εκπροσωπούμενων μετόχων (7.704.932 ψήφοι), α) το από 14/10/2015 Σχέδιο Σύμβασης Συγχώνευσης με

απορρόφηση της ανώνυμης εταιρίας «ΠΑΝΕΛΚΟ ΑΝΩΝΥΜΟΣ ΕΤΑΙΡΕΙΑ ΠΑΡΑΓΩΓΗΣ ΥΛΙΚΩΝ ΕΠΙΚΑΛΥΨΗΣ ΚΑΙ ΠΕΤΑΣΜΑΤΩΝ» με Γ.Ε.ΜΗ. 4352001000 από την ανώνυμη εταιρία «ΣΙΔΗΡΕΜΠΟΡΙΚΗ ΜΑΚΕΔΟΝΙΑΣ ΣΙΔΑΜΑ ΑΝΩΝΥΜΗ ΕΤΑΙΡΕΙΑ», με Γ.Ε.ΜΗ. 361801000 β) την επεξηγηματική έκθεση του Διοικητικού Συμβουλίου επί του ως άνω Σχεδίου Σύμβασης Συγχώνευσης που συντάχθηκε βάσει του άρθρου 69 παρ. 4 του Κ.Ν. 2190/1920 και του άρθρου 4.1.4.1.3 του Κανονισμού του Χρηματιστηρίου Αθηνών γ) την έκθεση της ελεγκτικής εταιρίας Grant Thornton για την διαπίστωση και πιστοποίηση της λογιστικής αξίας των περιουσιακών στοιχείων και των υποχρεώσεων των Συγχωνευόμενων Εταιρειών δ) την έκθεση της ελεγκτικής εταιρίας «PKF Ευρωελεγκτική Α.Ε.» για την αποτίμηση της αξίας των Συγχωνευόμενων Εταιρειών και τη γνωμοδότηση για το δίκαιο και εύλογο των προτεινόμενων σχέσεων ανταλλαγής των μετοχών των Συγχωνευόμενων Εταιρειών, σύμφωνα με την παράγραφο 4.1.4.1.3 του Κανονισμού του Χρηματιστηρίου Αθηνών, ε) την συγχώνευση των ως άνω ανωνύμων εταιριών. Θέμα 2ο: Ενέκριναν, με πλειοψηφία 100% των παρισταμένων και εκπροσωπούμενων μετόχων (7.704.932 ψήφοι) την Αύξηση του μετοχικού κεφαλαίου της εταιρίας λόγω απορρόφησης της «ΠΑΝΕΛΚΟ ΑΝΩΝΥΜΟΣ ΕΤΑΙΡΕΙΑ ΠΑΡΑΓΩΓΗΣ ΥΛΙΚΩΝ ΕΠΙΚΑΛΥΨΗΣ ΚΑΙ ΠΕΤΑΣΜΑΤΩΝ» και λόγω κεφαλαιοποίησης αποθεματικού. – Έκδοση νέων μετοχών και τροποποίηση του περί κεφαλαίου άρθρου 5 του καταστατικού της εταιρίας. Θέμα 3ο: Ενέκριναν, με πλειοψηφία 100% των παρισταμένων και εκπροσωπούμενων μετόχων (7.704.932 ψήφοι) την παροχή εξουσιοδοτήσεων στον Οικονομικό Διευθυντή και νόμιμο εκπρόσωπο της εταιρείας κ. Σαμψάκη Κ. Μιχαήλ για την υπογραφή ενώπιον Συμβολαιογράφου της σύμβασης συγχώνευσης, καθώς και την εντολή και πληρεξουσιότητα στο Διοικητικό Συμβούλιο να τακτοποιεί κατά την κρίση του τυχόν κλασματικά δικαιώματα που θα προκύψουν κατά την ανταλλαγή μετοχών των συγχωνευόμενων εταιριών, στα πλαίσια της ισχύουσας νομοθεσίας.

ΣΙΔΗΡΕΜΠΟΡΙΚΗ ΜΑΚΕΔΟΝΙΑΣ ΣΙΔΑΜΑ Α.Ε.

Αποφάσεις Γενικής Συνέλευσης

Στην Αθήνα στις 23 Νοεμβρίου 2015, ημέρα Δευτέρα και ώρα 09:00, στο Ξενοδοχείο 'PRESIDENT' Λ. Κηφισίας 44 – Αθήνα, συνήλθαν οι μέτοχοι αυτής, σε Έκτακτη Γενική Συνέλευση μετά από την από 30.10.2015 πρόσκληση του Διοικητικού Συμβουλίου. Παρέστησαν 19 μέτοχοι, κάτοχοι 7.704.932 μετοχών, που εκπροσωπούν ποσοστό 77,049 % του συνόλου των μετοχών και των δικαιωμάτων ψήφου της Εταιρίας και των επί θεμάτων της ημερησίας διατάξεως αποφάσισαν ως εξής: Θέμα 1ο : Ενέκριναν, με πλειοψηφία 100% των παρισταμένων και εκπροσωπούμενων μετόχων (7.704.932 ψήφοι), α) του από 14/10/2015 Σχεδίου Σύμβασης Συγχώνευσης με απορρόφηση της ανώνυμης εταιρίας «ΠΑΝΕΛΚΟ ΑΝΩΝΥΜΟΣ ΕΤΑΙΡΕΙΑ ΠΑΡΑΓΩΓΗΣ ΥΛΙΚΩΝ ΕΠΙΚΑΛΥΨΗΣ ΚΑΙ ΠΕΤΑΣΜΑΤΩΝ» με Γ.Ε.ΜΗ. 4352001000 από την ανώνυμη εταιρία «ΣΙΔΗΡΕΜΠΟΡΙΚΗ ΜΑΚΕΔΟΝΙΑΣ ΣΙΔΑΜΑ ΑΝΩΝΥΜΗ ΕΤΑΙΡΕΙΑ», με Γ.Ε.ΜΗ. 361801000 β) της επεξηγηματικής έκθεσης του Διοικητικού Συμβουλίου επί του ως άνω Σχεδίου Σύμβασης Συγχώνευσης που συντάχθηκε βάσει του άρθρου 69 παρ. 4 του Κ.Ν. 2190/1920 και του άρθρου 4.1.4.1.3 του Κανονισμού του Χρηματιστηρίου Αθηνών γ) της έκθεσης της ελεγκτικής εταιρίας Grant Thornton για την διαπίστωση και πιστοποίηση της λογιστικής αξίας των περιουσιακών στοιχείων και των υποχρεώσεων των Συγχωνευόμενων Εταιρειών δ) της έκθεσης της ελεγκτικής εταιρίας «PKF Ευρωελεγκτική Α.Ε.» για την αποτίμηση της αξίας των Συγχωνευόμενων Εταιρειών και τη γνωμοδότηση για το δίκαιο και εύλογο των προτεινόμενων σχέσεων ανταλλαγής των μετοχών των Συγχωνευόμενων Εταιρειών, σύμφωνα με την παράγραφο 4.1.4.1.3 του Κανονισμού του Χρηματιστηρίου Αθηνών, ε) της συγχώνευσης των ως άνω ανωνύμων εταιριών. Θέμα 2ο: Ενέκριναν, με πλειοψηφία 100% των παρισταμένων και εκπροσωπούμενων μετόχων (7.704.932 ψήφοι) Αύξηση του μετοχικού κεφαλαίου της εταιρίας λόγω απορρόφησης της «ΠΑΝΕΛΚΟ ΑΝΩΝΥΜΟΣ ΕΤΑΙΡΕΙΑ ΠΑΡΑΓΩΓΗΣ ΥΛΙΚΩΝ ΕΠΙΚΑΛΥΨΗΣ ΚΑΙ ΠΕΤΑΣΜΑΤΩΝ» και λόγω κεφαλαιοποίησης αποθεματικού. – Έκδοση νέων μετοχών και τροποποίηση του περί κεφαλαίου άρθρου 5 του καταστατικού της εταιρίας. Θέμα 3ο: Ενέκριναν, με πλειοψηφία 100% των παρισταμένων και εκπροσωπούμενων μετόχων (7.704.932 ψήφοι) την παροχή εξουσιοδοτήσεων.

M.L.S. ΠΛΗΡΟΦΟΡΙΚΗ Α.Ε.

Ανακοίνωση

Η εταιρία MLS Πληροφορική Α.Ε. με την παρούσα ενημερώνει το επενδυτικό κοινό σύμφωνα με τις διατάξεις των άρθρων 3 και 21 του ν.3556/2007 και την απόφαση 1/434/3.7.2007 της ΕΚ ότι την Παρασκευή 20/11/2015 ο κ. ΚΑΜΑΤΑΚΗΣ ΙΩΑΝΝΗΣ Πρόεδρος και Διευθύνων Σύμβουλος πραγματοποίησε αγορά 3.550 μετοχών της εταιρίας MLS Πληροφορική Α.Ε. συνολικής αξίας 12.637,40 ευρώ.

F.H.L. Η. ΚΥΡΙΑΚΙΔΗΣ ΜΑΡΜΑΡΑ - ΓΡΑΝΙΤΕΣ Α.Β.Ε.Ε.

Αγορά Ιδίων Μετοχών

Η F.H.L. Η. ΚΥΡΙΑΚΙΔΗΣ ΜΑΡΜΑΡΑ ΓΡΑΝΙΤΕΣ Α.Β.Ε.Ε. (η Εταιρεία) ενημερώνει το επενδυτικό κοινό ότι σε εκτέλεση της από 03.12.2014 απόφασης της Έκτακτης Γενικής Συνέλευσης των Μετόχων της Εταιρείας, προέβη σε αγορά ιδίων μετοχών, και συγκεκριμένα στις 20.11.2015 αγοράστηκαν 533 μετοχές, με μέση τιμή κτήσης 2,2100 ευρώ ανά μετοχή και συνολική αξίας 1.185,49 ευρώ. Οι αγορές ιδίων μετοχών πραγματοποιούνται μέσω του μέλους του Χρηματιστηρίου Αθηνών ΕΠΕΝΔΥΤΙΚΗ ΤΡΑΠΕΖΑ ΕΛΛΑΔΟΣ Α.Ε.

ΙΚΤΙΝΟΣ ΕΛΛΑΣ Α.Ε. - ΕΛΛΗΝΙΚΗ ΒΙΟΜΗΧΑΝΙΑ ΜΑΡΜΑΡΩΝ

Αγορά Ιδίων Μετοχών

Η Εταιρεία ΙΚΤΙΝΟΣ ΕΛΛΑΣ Α.Ε. ανακοινώνει ότι, βάσει των σχετικών αποφάσεων της Έκτακτης Γενικής Συνέλευσης των Μετόχων της 28.5.2015, προέβη μέσω του μέλους του Χ.Α. EUROXX Χρηματιστηριακή Α.Ε.Π.Ε.Υ. σε αγορά ιδίων μετοχών. Στις 20.11.2015 η Εταιρεία αγόρασε με μέση τιμή κτήσης 1,02 ευρώ ανά μετοχή, 600 μετοχές αξίας ευρώ 612,00.

GRIVALIA PROPERTIES A.E.E.A.Π.

Δελτίο Τύπου

Το Kifissias Plaza γίνεται Green Plaza: - Ενεργειακή αναβάθμιση κτιριακού συγκροτήματος από την GRIVALIA Properties, επένδυση ύψους 7εκατ. ευρώ - Πιστοποίηση κατά LEED με την έκδοση LEED for Core & Shell. Η GRIVALIA Properties, μία από τις κορυφαίες εταιρείες επενδύσεων στην ακίνητη περιουσία, προχωράει στην ενεργειακή αναβάθμιση του υφιστάμενου χαρτοφυλακίου της με στόχο την αναβάθμιση του εργασιακού χώρου των μισθωτών της και την οικολογική προσέγγιση της δραστηριότητάς της. Πιο συγκεκριμένα, το γνωστό κτίριο Kifissias Plaza είναι το πρώτο από τα πρώτα από τα ακίνητα της GRIVALIA Properties που επιλέχθηκε για ενεργειακή αναβάθμιση και πιστοποίηση, μία επένδυση που αναμένεται να ανέλθει σε 7 εκατ. ευρώ. Το εκσυγχρονισμένο κτίριο μετονομάζεται σε Green Plaza και όταν ολοκληρωθεί, θα είναι το πρώτο «πράσινο» κτίριο στην Ελλάδα που θα έχει πιστοποιηθεί κατά LEED for Core & Shell, την ειδική έκδοση του LEED για ακίνητα τα οποία προορίζονται για μίσθωση. Η συγκεκριμένη πρωτοβουλία εντάσσεται στο πλαίσιο της στρατηγικής που είχε ανακοινώσει η εταιρεία τον Οκτώβριο του 2014, εστιάζοντας μεταξύ άλλων, στην οικολογική αναβάθμιση του χαρτοφυλακίου της. Οι εργασίες στο νέο κτίριο έχουν ήδη ξεκινήσει και περιλαμβάνουν μεταξύ άλλων, δημιουργία εξωτερικής σκίασης, επανασχεδιασμό του περιβάλλοντα χώρου, κατασκευή «πράσινων» δωματίων, θερμομόνωση των κτιρίων, αντικατάσταση

κουφωμάτων, εγκατάσταση νέου συστήματος κλιματισμού και εγκατάσταση χαμηλής ηλεκτρικής κατανάλωσης φωτισμού LED στους κοινόχρηστους χώρους. Με την ολοκλήρωση των παραπάνω εργασιών, το Green Plaza θα αποτελέσει ένα πρότυπο «πράσινο» κτίριο για την ελληνική αγορά, που θα παρέχει σημαντικά οφέλη, όπως μειωμένα κόσθη κατανάλωσης ενέργειας, μειωμένη κατανάλωση πόσιμου νερού για άρδευση, υψηλή ποιότητα εσωτερικών συνθηκών, κ.α. Με αυτόν τον τρόπο εξασφαλίζονται μειωμένα λειτουργικά κόσθη και επιμήκυνση του κύκλου ζωής του κτιρίου, ενώ επιτυγχάνεται αύξηση της παραγωγικότητας και του δείκτη ικανοποίησης των χρηστών. Η αναβάθμιση του Green Plaza αναμένεται να ολοκληρωθεί το πρώτο τρίμηνο του 2016, έτος κατά το οποίο η GRIVALIA σκοπεύει να έχει ολοκληρώσει την πιστοποίηση συνολικά 4 κτιρίων του χαρτοφυλακίου της. Ο κ. Γιώργος Χρυσικός, Διευθύνων Σύμβουλος της GRIVALIA PROPERTIES ανέφερε: «Η μετατροπή του Kifissias Plaza σε Green Plaza αποτελεί για την GRIVALIA ένα έργο στρατηγικής σημασίας, καθώς θα είναι το πρώτο ενεργειακά αναβαθμισμένο κτίριο του χαρτοφυλακίου μας. Η στροφή στην οικολογική προσέγγιση της δραστηριότητάς μας, θα αποτελέσει στο μέλλον βασικό πυλώνα της στρατηγικής μας. Πρόκειται για μία επιταγή της παγκόσμιας κτηματαγοράς, την οποία οφείλουμε να φέρουμε και στην Ελλάδα».

SPACE HELLAS A.E.

Δελτίο Τύπου

H Space Hellas χορηγός στο “CityMobil2” - Τέσσερα μικρά λεωφορεία χωρίς οδηγό έκαναν την επίσημη εμφάνισή τους στους δρόμους των Τρικάλων, την Τρίτη 10 Νοεμβρίου 2015, προκαλώντας ευχάριστη έκπληξη στους δημότες, αλλά και στους επισκέπτες της πόλης. Η «πρώτη» εμφάνιση πραγματοποιήθηκε στο πλαίσιο της τελευταίας έναρξης που διοργάνωσαν ο Δήμος Τρικκαίων και η e-trikala εγκαινιάζοντας επισήμως στην πόλη τους, αλλά και σε όλη την υφήλιο, την πιλοτική εφαρμογή του προγράμματος CityMobil2 το οποίο χρηματοδοτείται από την ΕΕ στο πλαίσιο του 7ου Προγράμματος Πλαισίου. Εκπρόσωποι του Υπουργείου Υποδομών Μεταφορών και Δικτύων, αρμόδιοι Φορείς, ερευνητές των ελληνικών και ξένων πανεπιστημίων που συνεργάστηκαν για το πρόγραμμα, ιδιωτικές επιχειρήσεις, ο Δήμαρχος Τρικκαίων, η e-trikala και όσοι παρευρέθησαν στην τελετή έναρξης συμφώνησαν στη σημαντικότητα των αλλαγών που επηρεάζουν την καθημερινότητά μας, ακολουθώντας τις εξελίξεις στην τεχνολογία. Σε μια Ελλάδα που, όπως τόνισε κατά τη διάρκεια της ομιλίας του ο Δήμαρχος Τρικκαίων κ. Δημήτρης Παπαστεργίου, “δημιουργεί και καινοτομεί”, η Space Hellas δε θα μπορούσε παρά να είναι κοντά στους οργανισμούς, που τολμούν να εξελιχθούν μέσα από την έρευνα και την τεχνολογία. Στο συγκεκριμένο έργο, η έμπνευση των ανθρώπων που οραματίζονται ένα καλύτερο αύριο για την πόλη τους, αλλά και η πρωτοπορία του εγχειρήματος, ήταν το έναυσμα για να συμμετέχει η Space Hellas ως χορηγός υψηλής τεχνογνωσίας και κατάρτισης, ώστε τα μικρά οχήματα να κινούνται απρόσκοπτα ακόμα και χωρίς οδηγό. Συγκεκριμένα, η Space Hellas εγκατέστησε και πιστοποίησε τον ενεργό εξοπλισμό δικτύου και τηλεφωνίας στο Κέντρο Ελέγχου και στα λεωφορεία και υλοποίησε το Ασύρματικό Δίκτυο Wi-Fi - όλα με εξοπλισμό τελευταίας τεχνολογίας που παρείχε η εταιρεία CISCO. Για την εξασφάλιση υψηλής ποιότητας σήματος σε όλο το μήκος της διαδρομής των αυτοκινούμενων λεωφορείων, πραγματοποιήθηκε επιτόπια και ενδεδειγμένη μελέτη ραδιοκάλυψης από εξειδικευμένο προσωπικό της Εταιρίας. Η επιβεβαίωση των αποτελεσμάτων έγινε με χρήση εξειδικευμένου εργαλείου προσομοίωσης της απόδοσης του δικτύου. Η Space Hellas είναι μια ελληνική εταιρία με διευρυμένο χαρτοφυλάκιο προϊόντων, υπηρεσιών ICT και ασφάλειας, που δραστηριοποιείται στην Ελλάδα και στο εξωτερικό. Επενδύει διαρκώς στην έρευνα και την ανάπτυξη. Σχεδιάζει και υλοποιεί καινοτόμες λύσεις που συνδυάζουν τεχνολογίες αιχμής στον χώρο της πληροφορικής και των επικοινωνιών. Διαθέτει μεγάλη εμπειρία σε σύνθετα έργα και μοναδικό πανελλαδικό δίκτυο υποστήριξης. Η Space Hellas απαντά στις σύγχρονες τεχνολογικές προκλήσεις με έργα που γράφουν ιστορία.

ΠΕΤΡΟΣ ΠΕΤΡΟΠΟΥΛΟΣ Α.Ε.Β.Ε.

Αγορά Ιδίων Μετοχών

Η Πέτρος Πετρόπουλος ΑΕΒΕ γνωστοποιεί στο επενδυτικό κοινό ότι σύμφωνα με το άρθρο 16 του ΚΝ 2190/20, όπως τροποποιήθηκε και ισχύει, και σύμφωνα με τους όρους του Κανονισμού 2273/2003 της Ευρωπαϊκής Επιτροπής και σε εκτέλεση της από 16/4/2014 απόφασης της Γενικής Συνέλευσης των Μετόχων της Εταιρίας και απόφασης του Διοικητικού Συμβουλίου με ημερομηνία 9/7/2014, προέβη την 20/11/2015 σε αγορά 1271 Ιδίων Μετοχών της Εταιρίας μέσω της Alpha Finance με τιμή κτήσης 3,83 ευρώ ανά μετοχή και συνολική αξία 4.867,95 ευρώ

LAMDA DEVELOPMENT A.E.

Αγορά Ιδίων Μετοχών

Η LAMDA Development S.A. (η «Εταιρεία») σε εφαρμογή του άρθρου 4 παρ. 4 του υπ' αριθμ. 2273/2003 Κανονισμού της Επιτροπής των Ευρωπαϊκών Κοινοτήτων ανακοινώνει ότι, σύμφωνα με το άρθρο 16 του Κ.Ν. 2190/1920 όπως τροποποιήθηκε και ισχύει και σε εκτέλεση σχετικών αποφάσεων της Ετήσιας Τακτικής Γενικής Συνέλευσης των Μετόχων και του Διοικητικού της Συμβουλίου (συνεδριάσεις της 16.06.2015), προέβη μέσω του μέλους του Χ.Α. Eurobank Equities Α.Ε.Π.Ε.Υ., σε αγορά ιδίων μετοχών, ως ακολούθως: Στις 20 Νοεμβρίου 2015 η Εταιρεία αγόρασε, με μέση τιμή κτήσης € 4,19 ανά μετοχή, 3.690 μετοχές, συνολικής αξίας € 15.464,13.

ΓΕΚ ΤΕΡΝΑ Α.Ε. ΣΥΜΜΕΤΟΧΩΝ, ΑΚΙΝΗΤΩΝ, ΚΑΤΑΣΚΕΥΩΝ

Ανακοίνωση

Η ΓΕΚ ΤΕΡΝΑ Α.Ε. κατ' εφαρμογή του άρθρου 4 παρ. 4 του υπ' αριθμ. 2273/2003 Κανονισμού της Επιτροπής των Ευρωπαϊκών Κοινοτήτων, γνωστοποιεί στο Επενδυτικό Κοινό ότι, σύμφωνα με το άρθρο 16 του ΚΝ 2190/20 όπως τροποποιήθηκε και ισχύει και σε εκτέλεση της από 26/6/2014 απόφασης της Τακτικής Γενικής Συνέλευσης των Μετόχων της Εταιρίας και της από 26/6/2014 απόφασης του Δ.Σ., προέβη την 20/11/15 μέσω του μέλους του Χ.Α. ΒΕΤΕ ΑΧΕΠΕΥ, σε αγορά 3.500 ιδίων μετοχών με μέση τιμή κτήσης 1,70 ευρώ ανά μετοχή και συνολική αξία συναλλαγής 5.950,00 ευρώ.

ALPHA ΤΡΑΠΕΖΑ Α.Ε.

Ανακοίνωση

Η ΠΑΡΟΥΣΑ ΑΝΑΚΟΙΝΩΣΗ ΔΕΝ ΠΡΟΟΡΙΖΕΤΑΙ ΓΙΑ ΔΗΜΟΣΙΕΥΣΗ Ή ΔΙΑΝΟΜΗ, ΑΜΕΣΩΣ Ή ΕΜΜΕΣΩΣ, ΣΤΙΣ Η.Π.Α., ΣΤΟΝ ΚΑΝΑΔΑ, ΣΤΗΝ ΙΑΠΩΝΙΑ Ή ΣΤΗΝ ΑΥΣΤΡΑΛΙΑ - Σχέδιο Κεφαλαιακής Ενισχύσεως της Alpha Bank – Κατανομή των Νέων Μετοχών [23.11.2015]. Η Alpha Bank ανακοινώνει ότι προβαίνει στην ολοκλήρωση της κατανομής των 1.281.500.000 νέων –μετά τη συνένωση αυτών συνεπεία reverse split– μετοχών (οι «Νέες Μετοχές»), η έκδοση των οποίων εγκρίθηκε δυνάμει της από την 14 Νοεμβρίου 2015 απόφασης της Γενικής Συνελεύσεως των Μετόχων της. Με την εν λόγω κατανομή ολοκληρώνεται το Σχέδιο Κεφαλαιακής Ενισχύσεως της Τραπεζής και η πλήρης κάλυψη των συνολικών κεφαλαιακών αναγκών ποσού Ευρώ 2.563 εκατ., όπως αυτές προσδιορίστηκαν υπό το Δυσμενές Σενάριο κατά τη Συνολική Αξιολόγηση από τον Ενιαίο Εποπτικό Μηχανισμό (ΕΕΜ). Η κατανομή των Νέων Μετοχών πραγματοποιείται σε συνέχεια της από την 21 Νοεμβρίου 2015 θειτικής δηλώσεως του Euro Working Group περί της προόδου όσον αφορά την εκπλήρωση των προϋποθέσεων εκταμειώσεως των κεφαλαίων του Προγράμματος που προορίζονται για την

ανακεφαλαιοποίηση των ελληνικών τραπεζών. Η κατανομή των Νέων Μετοχών θα γίνει ως ακολούθως: (α) 776.084.586 Νέες Μετοχές (ποσοστό 61% επί του συνόλου) σε ειδικούς και άλλους επιλέξιμους επενδυτές οι οποίοι συμμετείχαν στην Προσφορά των Νέων Μετοχών μέσω διαδικασίας βιβλίου προσφορών και (β) 505.415.414 Νέες Μετοχές (ποσοστό 39% επί του συνόλου) σε κατόχους τίτλων οι οποίοι συμμετείχαν στην πρόσκληση της Τραπέζης για την προαιρετική ανταλλαγή των υφισταμένων τίτλων τους (Άσκηση Διαχείρισης Παθητικού – LME). Η Alpha Bank θα ενημερώσει προσηκόντως το επενδυτικό κοινό για την παράδοση και την έναρξη της διαπραγματεύσεως των Νέων Μετοχών. Οι Citigroup Global Markets Limited και J.P. Morgan Securities plc ενεργούν ως Διεθνείς Συνδιοργανωτές (Joint Global Coordinators) και, από κοινού με την Barclays Bank PLC, ως Συνδιαχειριστές του Βιβλίου Προσφορών (Joint Bookrunners). Οι BNP PARIBAS, COMMERZBANK, Nomura International plc και Keefe, Bruyette & Woods της εταιρίας Stifel Company ενεργούν ως Συνδιαχειριστές (Co-Lead Managers). Οι Alpha Finance, Axia Ventures Group και Επενδυτική Τράπεζα Ελλάδος ενεργούν ως Σύμβουλοι της Alpha Bank. Η παρούσα ανακοίνωση δεν αποτελεί προσφορά για αγορά κινητών αξιών στις Ηνωμένες Πολιτείες της Αμερικής, την Αυστραλία, τον Καναδά, τη Νότιο Αφρική, την Ιαπωνία ή οιαδήποτε άλλη δικαιοδοσία, στην οποία η προσφορά αυτή θα ήταν παράνομη. Οι κινητές αξίες δεν επιτρέπεται να προσφερθούν ή πωληθούν στις Ηνωμένες Πολιτείες της Αμερικής χωρίς να λάβουν έγκριση σύμφωνα με τον αμερικανικό νόμο US Securities Act του 1933 (στο εξής το "Securities Act"), εκτός αν τύχουν εξαιρέσεως από αυτήν την έγκριση. Εκτός ορισμένων εξαιρέσεων, οι κινητές αξίες που αναφέρονται στο παρόν δεν δύνανται να προσφερθούν ή να πωληθούν στην Αυστραλία, στον Καναδά, στη Νότιο Αφρική ή στην Ιαπωνία. Οι κινητές αξίες που αναφέρονται στο παρόν δεν έχουν λάβει και δεν θα λάβουν έγκριση σύμφωνα με το Securities Act ή σύμφωνα με τους εφαρμοστέους νόμους περί κινητών αξιών της Αυστραλίας, του Καναδά, της Νοτίου Αφρικής ή της Ιαπωνίας. Η παρούσα ανακοίνωση απευθύνεται και προορίζεται μόνο για πρόσωπα εντός κρατών-μελών του Ευρωπαϊκού Οικονομικού Χώρου ("ΕΟΧ") που είναι "ειδικοί επενδυτές" σύμφωνα με το νόημα του άρθρου 2.1(ε) της Οδηγίας για τα Ενημερωτικά Δελτία (Οδηγία 2003/71/ΕΚ), όπως αυτή τροποποιήθηκε από την Οδηγία 2010/73/ΕΕ από κοινού με τα σχετικά εφαρμοστικά μέτρα που ισχύουν στα κράτη-μέλη του ΕΟΧ. Επίσης, στο Ηνωμένο Βασίλειο, η παρούσα ανακοίνωση απευθύνεται αποκλειστικά σε ειδικούς επενδυτές που (i) είναι επαγγελματίες επενδυτές σύμφωνα με το άρθρο 19(5) του Financial Services and Markets Act 2000 (Financial Promotion) Order 2005 ("Order") ή (ii) είναι οντότητες και λοιπά πρόσωπα μεγάλου πλούτου στα οποία η παρούσα ανακοίνωση δύνανται να διανεμηθεί νόμιμα σύμφωνα με το άρθρο 49(2)(a) έως (d) της Order (όλα τα ανωτέρω πρόσωπα από κοινού αναφέρονται ως "σχετικά πρόσωπα"). Η παρούσα ανακοίνωση απευθύνεται και προορίζεται μόνο για, σχετικά πρόσωπα και ειδικούς επενδυτές και δεν πρέπει να δρουν ή να βασίζονται σε αυτή (i) στο Ηνωμένο Βασίλειο, μη σχετικά πρόσωπα ή (ii) σε κράτη-μέλη του ΕΟΧ εκτός του Ηνωμένου Βασιλείου, πρόσωπα που δεν είναι ειδικοί επενδυτές. Οιαδήποτε επένδυση ή επενδυτική δραστηριότητα με την οποία σχετίζεται το παρόν επιτρέπεται μόνον σε, και δύνανται να την αναλαμβάνουν μόνο, σχετικά πρόσωπα στο Ηνωμένο Βασίλειο και ειδικοί επενδυτές σε κράτη-μέλη του ΕΟΧ εκτός του Ηνωμένου Βασιλείου. Το παρόν έγγραφο έχει συνταχθεί με δεδομένο ότι οιαδήποτε προσφορά μετοχών σε οιοδήποτε Κράτος Μέλος του Ευρωπαϊκού Οικονομικού Χώρου (ΕΟΧ), συμπεριλαμβανομένης της Ελλάδας, θα λάβει χώρα σύμφωνα με εξαιρέση κατά την Οδηγία για τα Ενημερωτικά Δελτία (Οδηγία 2003/71/ΕΚ, όπως έχει τροποποιηθεί), από την υποχρέωση δημοσίευσης ενημερωτικού δελτίου για την προσφορά μετοχών. Κατά συνέπεια, οιαδήποτε πρόσωπο προσφέρει ή προτίθεται να προσφέρει σε αυτό το Κράτος Μέλος μετοχές οι οποίες αποτελούν το αντικείμενο της προσφοράς που περιγράφεται στο παρόν έγγραφο δύνανται να το πράξει μόνο υπό συνθήκες κατά τις οποίες δεν υφίσταται υποχρέωση της Alpha Bank ή οιοδήποτε εκ των Joint Global Coordinators να δημοσιεύσουν ενημερωτικό δελτίο σύμφωνα με το Άρθρο 16 της Οδηγίας για τα Ενημερωτικά Δελτία, σε κάθε περίπτωση, σε σχέση με την εν λόγω προσφορά. Ουδείς εκ των Alpha Bank, Joint Global Coordinators, Joint Bookrunners ή Co-Lead Managers έχει παράσχει την άδεια ούτε παρέχει την άδεια για την πραγματοποίηση προσφοράς μετοχών μέσω χρηματοπιστωτικών μεσολαβητών (financial intermediary), με την εξαίρεση προσφορών από τους Joint Global Coordinators, οι οποίες αποτελούν την τελική τοποθέτηση της προσφοράς που περιγράφεται στο παρόν έγγραφο. Ουδείς εκ των Alpha Bank, Joint Global Coordinators, Joint Bookrunners ή Co-Lead Managers έχει παράσχει την άδεια ούτε παρέχει την άδεια για την πραγματοποίηση προσφοράς μετοχών υπό συνθήκες κατά τις οποίες υφίσταται υποχρέωση αυτών να δημοσιεύσουν ενημερωτικό δελτίο ή να εκδώσουν συμπλήρωμα ενημερωτικού δελτίου για την εν λόγω προσφορά. Οι Citigroup Global Markets Limited, J.P. Morgan Securities plc και Barclays Bank PLC, έκαστος εκ των οποίων έχει λάβει άδεια από την Prudential Regulation Authority και εποπτεύεται από την Financial Conduct Authority και την Prudential Regulation Authority, και άλλα μέλη της κοινοπραξίας για την προσφορά ενεργούν αποκλειστικά για την Alpha Bank και για κανέναν άλλο σε σχέση με την προτεινόμενη συναλλαγή. Δεν θα αντιμετωπίσουν οιοδήποτε άλλο πρόσωπο ως πελάτη τους σε σχέση με την προτεινόμενη συναλλαγή και δεν θα είναι υπεύθυνοι έναντι οιοδήποτε εκτός από την Alpha Bank για την παροχή της προστασίας που παρέχουν στους αντίστοιχους πελάτες τους, ούτε για την παροχή συμβουλών σε σχέση με την προτεινόμενη συναλλαγή, το περιεχόμενο του παρόντος εγγράφου ή οιαδήποτε άλλη συμφωνία στο πλαίσιο της συναλλαγής ή άλλο θέμα που αναφέρεται στο παρόν. Το περιεχόμενο της παρούσας ανακοίνωσης έχει συνταχθεί από την Alpha Bank, η οποία είναι αποκλειστικώς υπεύθυνη για αυτό. Ουδείς εκ των Citigroup Global Markets Limited, J.P. Morgan Securities plc, Barclays Bank PLC ή άλλο μέλος της κοινοπραξίας για την προσφορά ή οιοδήποτε εκ των αντίστοιχων διευθυντών, στελεχών, εργαζομένων, συμβούλων ή αντιπροσώπων τους αποδέχεται οποιαδήποτε ευθύνη ούτε προβαίνει σε οποιαδήποτε δήλωση ή διαβεβαίωση, ρητή ή σιωπηρή, ως προς το αληθές, την ακρίβεια ή την πληρότητα των πληροφοριών της παρούσας ανακοίνωσης (ούτε για το εάν οιαδήποτε πληροφορία έχει παραλειφθεί από την ανακοίνωση) ή οποιαδήποτε άλλης πληροφορίας σχετικής με την Alpha Bank, της θυγατρικής της ή συνδεδεμένες με αυτή εταιρείες, είτε γραπτή, προφορική ή δια οπτικών ή ηλεκτρονικών μέσων, και με οποιονδήποτε τρόπο μεταδοθείσα ή παρασχεθείσα ή για οιαδήποτε απώλεια, η οποία προκλήθηκε με οποιονδήποτε τρόπο από τη χρήση της παρούσας ανακοίνωσης ή του περιεχομένου της ή άλλως σε σχέση με αυτά. Σε σχέση με την προσφορά των μετοχών, οι Citigroup Global Markets Limited, J.P. Morgan Securities plc, Barclays Bank PLC, άλλα μέλη της κοινοπραξίας για την προσφορά και οποιαδήποτε από τις συνδεδεμένες με αυτούς εταιρείες, ενδέχεται να αναλάβουν μέρος των μετοχών της προσφοράς στο όνομα και για λογαριασμό τους και υπό αυτή την ιδιότητα να διακρατήσουν, αγοράσουν, πωλήσουν, προσφέρουν προς πώληση για τους ίδιους λογαριασμούς τους με τέτοιες μετοχές και άλλους τίτλους της Alpha Bank ή σχετικές επενδύσεις σε σχέση με την προσφορά ή άλλως. Αντιστοίχως, αναφορές που περιέχονται στο διεθνές έγγραφο προσφοράς (international offering memorandum) το οποίο θα εκδοθεί από την Alpha Bank σε σχέση με την προσφορά (το «Διεθνές Έγγραφο Προσφοράς») σε μετοχές που εκδίδονται, προσφέρονται, καλύπτονται, τοποθετούνται ή άλλως αποτελούν αντικείμενο διαπραγμάτευσης θα πρέπει να θεωρείται ότι περιλαμβάνει οποιαδήποτε έκδοση ή προσφορά προς, ή κάλυψη, απόκτηση, τοποθέτηση ή διαπραγμάτευση από τις Citigroup Global Markets Limited, J.P. Morgan Securities plc, Barclays Bank PLC, άλλα μέλη της κοινοπραξίας για την προσφορά και οποιαδήποτε από τις συνδεδεμένες με αυτούς εταιρείες, οι οποίοι ενεργούν ως επενδυτές για ίδιο λογαριασμό. Οι Citigroup Global Markets Limited, J.P. Morgan Securities plc, Barclays Bank PLC και τα άλλα μέλη της κοινοπραξίας για την προσφορά δεν προτίθενται να ανακοινώσουν την έκταση της εν λόγω επένδυσης ή των συναλλαγών εκτός αν έχουν νομική ή κανονιστική υποχρέωση να το πράξουν. Οιαδήποτε αγορά μετοχών Alpha Bank κατά την προσφορά θα πρέπει να

γίνεται αποκλειστικά επί τη βάσει πληροφοριών που περιέχονται στο τελικό Διεθνές Έγγραφο Προσφοράς. Ουδείς δύναται ή πρέπει να στηρίζεται για οποιοδήποτε σκοπό στις πληροφορίες που περιέχονται στην παρούσα ανακοίνωση ή στην πληρότητα, την ακρίβεια και το δίκαιο αυτών. Οι πληροφορίες της παρούσας ανακοίνωσης ενδέχεται να αλλάξουν. Η πραγματοποίηση επένδυσης η οποία σχετίζεται με την παρούσα ανακοίνωση ενδέχεται να εκθέσει έναν επενδυτή σε σημαντικό κίνδυνο απώλειας του συνόλου του επενδυθέντος ποσού. Πρόσωπα που εξετάζουν την πραγματοποίηση τέτοιων επενδύσεων πρέπει να συμβουλευτούν ένα πρόσωπο με άδεια για την παροχή συμβουλών για τέτοιου είδους επενδύσεις. Η παρούσα ανακοίνωση δεν αποτελεί σύσταση σχετική με την προσφορά. Η αξία των μετοχών ενδέχεται να αυξηθεί ή να μειωθεί. Πιθανοί επενδυτές θα πρέπει να συμβουλευτούν έναν επαγγελματία σύμβουλο ως προς την καταλληλότητα της προσφοράς για το σχετικό πρόσωπο.

ΤΡΑΠΕΖΑ ΠΕΙΡΑΙΩΣ Α.Ε.

Ανακοίνωση

ΑΠΑΓΟΡΕΥΕΤΑΙ Η ΔΗΜΟΣΙΕΥΣΗ, ΕΚΔΟΣΗ Ή ΔΙΑΝΟΜΗ ΕΝ ΟΛΩ Ή ΕΝ ΜΕΡΕΙ ΣΤΙΣ ΗΝΩΜΕΝΕΣ ΠΟΛΙΤΕΙΕΣ ΤΗΣ ΑΜΕΡΙΚΗΣ, ΤΟΝ ΚΑΝΑΔΑ, ΤΗΝ ΑΥΣΤΡΑΛΙΑ, ΤΗΝ ΙΑΠΩΝΙΑ, ΤΗΝ ΝΟΤΙΟ ΑΦΡΙΚΗ Ή/ΚΑΙ ΟΠΟΙΟΔΗΠΟΤΕ ΑΛΛΗ ΧΩΡΑ ΣΤΗΣ ΟΠΟΙΑΣ ΤΗΝ ΕΠΙΚΡΑΤΕΙΑ Η ΔΙΑΘΕΣΗ ΤΗΣ ΠΑΡΟΥΣΑΣ ΑΝΑΚΟΙΝΩΣΗΣ ΔΕΝ ΕΙΝΑΙ ΣΥΜΦΩΝΗ ΜΕ ΤΗΝ ΚΑΤΑ ΠΕΡΙΠΤΩΣΗ ΕΦΑΡΜΟΣΤΕΑ ΝΟΜΟΘΕΣΙΑ. Αύξηση Μετοχικού Κεφαλαίου με Μετρητά - Ολοκλήρωση της Διαδικασίας Βιβλίου Προσφορών (ή «Book-building») και ορισμός της Τιμής Διάθεσης των Νέων Μετοχών. Η Τράπεζα Πειραιώς ανακοινώνει την ολοκλήρωση της διαδικασίας βιβλίου προσφορών («Book-building») σχετικά με την Προσφορά («Offering») €1.340 εκατ. νέων κοινών ονομαστικών μετοχών εκδόσεως της (οι «Νέες Μετοχές») προς θεσμικούς επενδυτές και λοιπούς επιλέξιμους επενδυτές σε μετρητά (η «Αύξηση Κεφαλαίου»). Αυτό το ποσό, μαζί με τις ενέργειες μετριασμού του κεφαλαιακού ελλείμματος («mitigating actions») ύψους €873 εκατ. (οι οποίες περιλαμβάνουν €602 εκατ. από την εθελοντική άσκηση διαχείρισης παθητικού («ΑΔΠ»)) που εγκρίθηκαν από τον Ενιαίο Εποπτικό Μηχανισμό («Single Supervisory Mechanism»), μειώνουν την κεφαλαιακή ανάγκη που προήλθε από τα πρόσφατα αποτελέσματα της Συνολικής Αξιολόγησης («Comprehensive Assessment») και είναι επαρκή για την πλήρη κάλυψη των κεφαλαιακών ανάγκων της Τράπεζας Πειραιώς όπως αυτές προέκυψαν από το Asset Quality Review («AQR») και το Stress Test που δημοσιεύθηκε από την Ευρωπαϊκή Κεντρική Τράπεζα στις 31 Οκτωβρίου 2015 υπό το «βασικό» σενάριο. Το εναπομείναν κεφαλαιακό έλλειμμα που προέρχεται από το δυσμενές σενάριο θα καλυφθεί από την έκδοση νέων ονομαστικών μετοχών υπέρ του Ταμείου Χρηματοπιστωτικής Σταθερότητας (για το 25% του εναπομείναντος κεφαλαιακού ελλείμματος) και μετατρέψιμων ομολόγων («CoCos») (για το 75% του εναπομείναντος κεφαλαιακού ελλείμματος). Βάσει των αποτελεσμάτων της διαδικασίας του βιβλίου προσφορών, κατόπιν διαβούλευσης με τους Γενικούς Συντονιστές (Joint Global Coordinators) της Αύξησης Κεφαλαίου και με τη συναίνεση του Ταμείου Χρηματοπιστωτικής Σταθερότητας σύμφωνα με το Ν. 3864/2010, το Διοικητικό Συμβούλιο της Τράπεζας Πειραιώς όρισε την τιμή διάθεσης στα €0,30 ανά Νέα Μετοχή μετά τη συνένωση των υφιστάμενων μετοχών της (reverse split) με αναλογία 100 προς 1. Κατόπιν τούτων και υπό την επιφύλαξη της κατανομής των Νέων Μετοχών που θα προκύψουν από την Αύξηση Κεφαλαίου, θα εκδοθούν συνολικά 4.466.666.667 Νέες Μετοχές (μετά την ολοκλήρωση της ως άνω συνένωσης μετοχών) ονομαστικής αξίας €0,30 έκαστη. Η Τράπεζα Πειραιώς αναμένεται να συνάψει οριστική σύμβαση αναδοχής σχετικά με την Αύξηση Κεφαλαίου και να καταλείψει Νέες Μετοχές στους επενδυτές που συμμετείχαν σε αυτήν μέχρι τη Δευτέρα, 23 Νοεμβρίου 2015. Η ολοκλήρωση της Αύξησης Κεφαλαίου θα εξαρτηθεί από την ικανοποίηση συνήθων όρων ολοκλήρωσης της διαδικασίας και κανονιστικών εγκρίσεων, καθώς και από την έγκριση του Eurogroup για τις προϋποθέσεις εκταμίευσης της δόσης των €2 δισ προς το Ελληνικό Δημόσιο και των ομολόγων από τον Ευρωπαϊκό Μηχανισμό Σταθερότητας («ESM») που προρίζονται για τη διαδικασία των ανακεφαλαιοποιήσεων των ελληνικών συστημικών τραπεζών (στο βαθμό που αυτά τα ομόλογα αφορούν την Τράπεζα Πειραιώς), σε κάθε περίπτωση, όπως προβλέπεται από το πλαίσιο της συμφωνίας για τη διευκόλυνση χρηματοπιστωτικής συνδρομής του Ευρωπαϊκού Μηχανισμού Σταθερότητας (ESM financial assistance facility agreement). Η Deutsche Bank AG Υποκατάστημα Λονδίνου και η UBS Limited ενεργούν ως υπεύθυνες τράπεζες της διαδικασίας, διεθνείς συντονιστές και συνδιαχειριστές (Joint Process Banks, Joint Global Coordinators and Joint Bookrunners) η Credit Suisse Securities (Europe) Limited δρα ως διεθνής συντονιστής και συνδιαχειριστής (Joint Global Coordinator and Joint Bookrunner) και οι Euroxx Securities και Mediobanca - Banca di Credito Finanziario S.p.A. ενεργούν ως συνδιαχειριστές (Joint Bookrunners) της Αύξησης Κεφαλαίου. Η παρούσα ανακοίνωση δεν αποτελεί προσφορά για την πώληση κινητών αξιών στις Ηνωμένες Πολιτείες Αμερικής. Δεν δύναται να προσφερθούν ή να πωληθούν κινητές αξίες στις Ηνωμένες Πολιτείες Αμερικής απουσία έγκρισης σύμφωνα με το νόμο περί κινητών αξιών (US Securities Act) του 1933 ή νόμιμης εξαίρεσης. Η Τράπεζα Πειραιώς δεν έχει σκοπό να διαθέσει οποιοδήποτε μέρος της Αύξησης Κεφαλαίου στις Ηνωμένες Πολιτείες Αμερικής ούτε να διεξάγει δημόσια προσφορά για την απόκτηση κινητών αξιών στις Ηνωμένες Πολιτείες Αμερικής. Η παρούσα ανακοίνωση και προσφορά, όταν αυτή λάβει χώρα, απευθύνονται αποκλειστικά σε κράτη- μέλη του Ευρωπαϊκού Οικονομικού Χώρου που έχουν ενσωματώσει την Οδηγία Περί ενημερωτικού Δελτίου (το καθένα, το «Σχετικό Κράτος-Μέλος») με βάση τις περιπτώσεις που δεν απαιτείται από την Οδηγία Περί Ενημερωτικού Δελτίου (2003/71/EC) ούτε από την αντίστοιχη εθνική νομοθεσία ενσωμάτωσής της η δημοσίευση ή/και η έγκριση ενημερωτικού δελτίου. Κάθε πρόσωπο στον Ευρωπαϊκό Οικονομικό Χώρο που αποκτά πρωτογενώς κινητές αξίες ή στο οποίο μπορεί να απευθυνθεί οποιαδήποτε προσφορά απόκτησης κινητών αξιών, θα θεωρείται ότι έχει δηλώσει, αποδεχθεί και υπομολογήσει ότι ο ανωτέρω περιορισμός έχει τηρηθεί. Η παρούσα ανακοίνωση δεν δύναται να δημοσιευθεί, διανεμηθεί ή ανακοινωθεί, άμεσα ή έμμεσα, εντός ή προς τις Ηνωμένες Πολιτείες Αμερικής, τον Καναδά, την Νότια Αφρική, την Αυστραλία ή την Ιαπωνία ή σε οποιοδήποτε άλλο κράτος όπου η εν λόγω ανακοίνωση ή δημοσίευση θα ήταν παράνομη. Η διανομή της παρούσας ανακοίνωσης μπορεί να απαγορεύεται από το νόμο σε ορισμένα κράτη και τα πρόσωπα τα οποία λάβουν γνώση της παρούσας ανακοίνωσης οφείλουν να ενημερωθούν για τους σχετικούς περιορισμούς και να συμμορφώνονται με αυτούς. Τυχόν αδυναμία συμμόρφωσης με τους εν λόγω περιορισμούς δύναται να αποτελέσει παράβαση της νομοθεσίας περί κινητών αξιών οποιοδήποτε από αυτά τα κράτη. Στο Ηνωμένο Βασίλειο, η παρούσα ανακοίνωση απευθύνεται και κοινοποιείται μόνο σε Ειδικούς Επενδυτές, κατά την έννοια του άρθρου 2 παρ.1 στοιχείο (e) της Οδηγίας 2003/71/EK (ως έχει τροποποιηθεί από την Οδηγία 2010/73/EK) που είναι επίσης πρόσωπα που: (i) έχουν επαγγελματική εμπειρία σε επενδυτικά θέματα και που εμπίπτουν στην έννοια του άρθρου 19(5) του Financial Services and Markets Act 2000 (Financial Promotion) Order 2005 ως ισχύει, (ii) πρόσωπα εμπίπτουν στην έννοια του άρθρου 49(2)(A) έως (D) του Financial Services and Markets Act 2000 (Financial Promotion) Order 2005, (iii) πρόσωπα προς τα οποία δύναται άλλως να απευθυνθεί νόμιμα αυτή η ανακοίνωση (όλα τα πρόσωπα αυτά θα αναφέρονται ως «Σχετικά Πρόσωπα»). Μόνο Σχετικά Πρόσωπα δύναται να ενεργήσουν βάσει ή να βασιστούν στην παρούσα ανακοίνωση στο Ηνωμένο Βασίλειο. Οι πληροφορίες που περιέχονται στην παρούσα ανακοίνωση παρέχονται μόνον για λόγους γενικής πληροφόρησης χωρίς να θεωρείται ότι είναι πλήρης και ολοκληρωμένη. Κανένα πρόσωπο και για κανένα λόγο δεν μπορεί ούτε πρέπει να βασιστεί στην παρούσα ανακοίνωση στο Ηνωμένο Βασίλειο, εφόσον δεν είναι Σχετικά Πρόσωπα. Οι πληροφορίες που εμπεριέχονται στην παρούσα ανακοίνωση είναι για πληροφοριακούς και μόνο λόγους και δεν φιλοδοξούν να είναι περιεκτικές ή πλήρεις. Οι πληροφορίες που εμπεριέχονται σε αυτή, ως προς την πληρότητα, ακρίβεια ή αμεροληψία δεν θα πρέπει να λαμβάνονται

υπόψη άνευ άλλου τινός από οποιοδήποτε πρόσωπο ή για οποιοδήποτε σκοπό. Οι πληροφορίες που εμπεριέχονται σε αυτή μπορεί να αλλάξουν. Δηλώσεις που αναφέρονται στο μέλλον - Σημαντική Ειδοποίηση: Η παρούσα ανακοίνωση περιλαμβάνει ορισμένες δηλώσεις που αναφέρονται στο μέλλον που συμπεριλαμβάνουν δηλώσεις σχετικά με τον όμιλο της Τράπεζας Πειραιώς και την επιχειρηματική στρατηγική του, την οικονομική κατάσταση του, την κερδοφορία του, τα αποτελέσματα λειτουργίας του και δεδομένα της αγοράς καθώς και άλλες δηλώσεις που δεν αποτελούν γεγονότα του παρελθόντος. Λέξεις όπως «πιστεύει», «αναμένει», «σχεδιάζει», «πιθανολογεί», «στοχεύει», «εκτιμά», «προβλέπει», «πρόβλεψη», «κατευθυντήρια γραμμή», «θα πρέπει», «αποσκοπεί», «συνεχίζει», «θα μπορούσε», «κατευθύνσεις», «δύναιται», «ενδεχόμενο», καθώς και παρόμοιες εκφράσεις και το αντίθετο τέτοιων εκφράσεων αποσκοπούν στο να προσδιορίσουν τις δηλώσεις που αναφέρονται στο μέλλον, αλλά δεν αποτελούν το αποκλειστικό μέσο προσδιορισμού των δηλώσεων αυτών. Οι δηλώσεις που αναφέρονται στο μέλλον, εκ της φύσης τους, ενέχουν κινδύνους και αβεβαιότητες που θα μπορούσαν να οδηγήσουν τα πραγματικά αποτελέσματα να διαφέρουν ουσιωδώς από αυτά που παρουσιάζονται. Οι αναγνώστες πρέπει να μην βασίζονται υπέρ το δέον στις δηλώσεις αυτές. Πέραν οποιασδήποτε τρέχουσας υποχρέωσης κοινοποίησης ουσιωδών πληροφοριών όπως προβλέπεται από τη σχετική νομοθεσία στην Ελλάδα, η Τράπεζα Πειραιώς δεν προτίθεται και δεν αναλαμβάνει οποιαδήποτε υποχρέωση να επικαιροποιεί ή αναθεωρεί δημόσια οποιοσδήποτε δηλώσεις που αναφέρονται στο μέλλον κατόπιν διανομής της παρούσας, ώστε να αντανακλά τυχόν μελλοντικά γεγονότα, ή περιστάσεις ή άλλως.

F.H.L. Η. ΚΥΡΙΑΚΙΔΗΣ ΜΑΡΜΑΡΑ - ΓΡΑΝΙΤΕΣ Α.Β.Ε.Ε.

Αγορά Ιδίων Μετοχών

Η F.H.L. Η. ΚΥΡΙΑΚΙΔΗΣ ΜΑΡΜΑΡΑ ΓΡΑΝΙΤΕΣ Α.Β.Ε.Ε. (η Εταιρεία) ενημερώνει το επενδυτικό κοινό ότι σε εκτέλεση της από 03.12.2014 απόφασης της Έκτακτης Γενικής Συνέλευσης των Μετόχων της Εταιρείας, πρόβλεψε σε αγορά ιδίων μετοχών, και συγκεκριμένα στις 19.11.2015 αγοράστηκαν 390 μετοχές, με μέση τιμή κτήσης 2,2600 ευρώ ανά μετοχή και συνολική αξίας 887,85 ευρώ. Οι αγορές ιδίων μετοχών πραγματοποιούνται μέσω του μέλους του Χρηματιστηρίου Αθηνών ΕΠΕΝΔΥΤΙΚΗ ΤΡΑΠΕΖΑ ΕΛΛΑΔΟΣ Α.Ε.

F.H.L. Η. ΚΥΡΙΑΚΙΔΗΣ ΜΑΡΜΑΡΑ - ΓΡΑΝΙΤΕΣ Α.Β.Ε.Ε.

Αγορά Ιδίων Μετοχών

Η F.H.L. Η. ΚΥΡΙΑΚΙΔΗΣ ΜΑΡΜΑΡΑ ΓΡΑΝΙΤΕΣ Α.Β.Ε.Ε. (η Εταιρεία) ενημερώνει το επενδυτικό κοινό ότι σε εκτέλεση της από 03.12.2014 απόφασης της Έκτακτης Γενικής Συνέλευσης των Μετόχων της Εταιρείας, πρόβλεψε σε αγορά ιδίων μετοχών, και συγκεκριμένα στις 18.11.2015 αγοράστηκαν 389 μετοχές, με μέση τιμή κτήσης 2,2480 ευρώ ανά μετοχή και συνολική αξίας 881,03 ευρώ. Οι αγορές ιδίων μετοχών πραγματοποιούνται μέσω του μέλους του Χρηματιστηρίου Αθηνών ΕΠΕΝΔΥΤΙΚΗ ΤΡΑΠΕΖΑ ΕΛΛΑΔΟΣ Α.Ε.

COMPUTER A.B.E.E.

Ανακοίνωση

ΘΕΜΑ: ΥΠΟΓΡΑΦΗ ΣΥΜΒΑΣΕΩΣ ΜΕΤΑΞΥ ΤΗΣ ΕΝΩΣΕΩΣ ΕΤΑΙΡΕΙΩΝ «ΟΤΕ Α.Ε. – BYTE Α.Β.Ε.Ε. - SATWAYS LTD» ΚΑΙ ΤΗΣ «ΚΟΙΝΩΝΙΑ ΤΗΣ ΠΛΗΡΟΦΟΡΙΑΣ Α.Ε.». Συμφωνία προς τις διατάξεις του άρθρου 6 § 1 και 10§ 1 του Ν. 3340/ 2005 και του άρθρου 2§2 εδ. β της υπ' αριθμ. 3/347/12-7-2004 αποφάσεως της Επιτροπής Κεφαλαιαγοράς, σας ανακοινώνουμε τα κάτωθι: Υπεγράφη μεταξύ της ενώσεως εταιρειών «ΟΤΕ Α.Ε.-BYTE Α.Β.Ε.Ε - SATWAYS LTD» και της εταιρείας «ΚΟΙΝΩΝΙΑ ΤΗΣ ΠΛΗΡΟΦΟΡΙΑΣ Α.Ε.» η υπ' αριθ. 1271/2015 Σύμβαση για την εκτέλεση του αναληφθέντος έργου «Ψηφιακή Υπηρεσία Ειδοποίησης και Αντιμετώπισης Πυρκαγιάς» (Αριθ. Διακηρύξεως 4463/18-03-2014). Η συμβατική αξία του έργου είναι (8.850.808,53) ευρώ, συμπεριλαμβανομένου Φ.Π.Α, και ο χρόνος υλοποίησης του έργου ορίζεται σε (18) μήνες, αρχόμενος από την ημέρα υπογραφής της συμβάσεως, μη συμπεριλαμβανομένων των χρόνων παραλαβής. Αντικείμενο του συγκεκριμένου έργου είναι η δημιουργία ενός Ολοκληρωμένου Πληροφοριακού Συστήματος Συντονισμού Δυνάμεων του Πυροσβεστικού Σώματος και Ενήμερωσης Πολιτών.

ΓΕΝΙΚΕΣ ΣΥΝΕΛΕΥΣΕΙΣ

ΙΧΘΥΟΤΡΟΦΕΙΑ ΣΕΛΟΝΤΑ Α.Ε.Γ.Ε.

Έκτακτη Γενική Συνέλευση την 25/11/2015, ημέρα Τετάρτη και ώρα 14:00μμ στο ξενοδοχείο CENTRAL, που βρίσκεται επί της οδού Απόλλωνος αριθ. 21, στον Δήμο Αθηναίων, στην συνοικία Πλάκα, για συζήτηση και λήψη απόφασης επί των παρακάτω θεμάτων: Θέμα πρώτο: «Εκλογή νέου Διοικητικού Συμβουλίου της Εταιρείας». Θέμα δεύτερο: «Εγκριση καταβληθείσας αποζημίωσης σε παραιτηθέν μέλος του Διοικητικού Συμβουλίου της Εταιρείας». Θέμα τρίτο: «Εγκριση συμβάσεων και Ιδιωτικών Συμφωνητικών που εμπίπτουν στην έννοια του άρθρου 23α του Κ.Ν. 2190/1920». Διάφορα θέματα και ανακοινώσεις. Σε περίπτωση μη επίτευξης της απαιτούμενης εκ του Νόμου απαρτίας για την λήψη απόφασης επί των θεμάτων της ημερησίας διάταξης, η τυχόν Α' Επαναληπτική Έκτακτη Γενική Συνέλευση θα συνέλθει την 7η Δεκεμβρίου 2015, ημέρα Δευτέρα και ώρα 14:00μμ στον ίδιο χώρο χωρίς την δημοσίευση νεότερης πρόσκλησης και η τυχόν Β' Επαναληπτική Έκτακτη Γενική Συνέλευση θα συνέλθει την 17η Δεκεμβρίου 2015, ημέρα Πέμπτη και ώρα 14:00μμ στον ίδιο χώρο χωρίς την δημοσίευση νεότερης πρόσκλησης. Σύμφωνα με το άρθρ. 26 παρ. 2β του Κ.Ν. 2190/1920 όπως τροποποιήθηκε με το άρθρο 3 του Ν. 3884/2010 και ισχύει, η Εταιρεία ενημερώνει τους μετόχους της για τα ακόλουθα: Α. ΔΙΚΑΙΩΜΑ ΣΥΜΜΕΤΟΧΗΣ & ΨΗΦΟΥ ΣΤΗ ΓΕΝΙΚΗ ΣΥΝΕΛΕΥΣΗ: Στην Έκτακτη Γενική Συνέλευση δικαιούται να συμμετέχει όποιος εμφανίζεται ως μέτοχος στα αρχεία του συστήματος άυλων τίτλων που διαχειρίζεται η εταιρεία «Ελληνικό Κεντρικό Αποθετήριο Τίτλων Ανώνυμη Εταιρεία» (ΕΛ.Κ.Α.Τ.), στο οποίο τηρούνται οι κινητές αξίες (μετοχές) της Εταιρείας. Η απόδειξη της μετοχικής ιδιότητας γίνεται με την προσκόμιση σχετικής έγγραφης βεβαίωσης της ΕΛ.Κ.Α.Τ.. ή εναλλακτικά με απευθείας ηλεκτρονική σύνδεση της Εταιρείας με τα αρχεία της ΕΛ.Κ.Α.Τ. Κάθε μετοχή ενσωματώνει δικαίωμα μίας ψήφου. Η ιδιότητα του μετόχου πρέπει να υφίσταται κατά την έναρξη της 20ης Νοεμβρίου 2015 (ημερομηνία καταγραφής) δηλ. της πέμπτης (5ης) ημέρας πριν από την ημέρα συνεδρίασης της Έκτακτης Γενικής Συνέλευσης στις 25 Νοεμβρίου 2015 και η σχετική έγγραφη βεβαίωση ή η ηλεκτρονική πιστοποίηση σχετικά με τη μετοχική ιδιότητα πρέπει να περιέλθει στην Εταιρεία το αργότερο την 22η Νοεμβρίου 2015 δηλ. την τρίτη (3η) ημέρα πριν από τη συνεδρίαση της Έκτακτης Γενικής Συνέλευσης. Για την Α' Επαναληπτική Έκτακτη Γενική Συνέλευση η ιδιότητα του μετόχου πρέπει να υφίσταται κατά την έναρξη της 3ης Δεκεμβρίου 2015, δηλ. την τέταρτη (4η) ημέρα πριν από την ημερομηνία συνεδρίασης της Α' Επαναληπτικής Γενικής Συνέλευσης στις 07.12.2015 (ημερομηνία καταγραφής Α' Επαναληπτικής Έκτακτης Γενικής Συνέλευσης), η δε σχετική έγγραφη βεβαίωση ή η ηλεκτρονική πιστοποίηση σχετικά με τη μετοχική ιδιότητα πρέπει να περιέλθει στην Εταιρεία το αργότερο την 4η Δεκεμβρίου 2015, δηλ. την τρίτη (3η) ημέρα πριν από τη συνεδρίαση της ως άνω Γενικής Συνέλευσης. Για την Β' Επαναληπτική Έκτακτη Γενική Συνέλευση η ιδιότητα του μετόχου πρέπει να υφίσταται κατά την έναρξη της 13ης Δεκεμβρίου 2015, δηλ. την τέταρτη

(4η) ημέρα πριν από την ημερομηνία συνεδρίασης της Β' Επαναληπτικής Γενικής Συνέλευσης (ημερομηνία καταγραφής Β' Επαναληπτικής Έκτακτης Γενικής Συνέλευσης) στις 17.12.2015, η δε σχετική έγγραφη βεβαίωση ή η ηλεκτρονική πιστοποίηση σχετικά με τη μετοχική ιδιότητα πρέπει να περιέλθει στην Εταιρεία το αργότερο την 14η Δεκεμβρίου 2015, δηλ. την τρίτη (3η) ημέρα πριν από τη συνεδρίαση της ως άνω Γενικής Συνέλευσης. Έναντι της Εταιρείας θεωρείται ότι έχει δικαίωμα συμμετοχής και ψήφου στην Έκτακτη Γενική Συνέλευση μόνον όποιος φέρει την ιδιότητα του μετόχου κατά την ως άνω αναγραφόμενη ημερομηνία καταγραφής. Σε περίπτωση μη συμμόρφωσης προς τις διατάξεις του αρ. 28α του Κ.Ν. 2190/1920 όπως ισχύει, ο εν λόγω μέτοχος μετέχει στην Έκτακτη Γενική Συνέλευση μόνο μετά από άδεια αυτής. Η άσκηση των εν λόγω δικαιωμάτων δεν προϋποθέτει τη δέσμευση των μετοχών του δικαιούχου ούτε την τήρηση άλλης ανάλογης διαδικασίας, η οποία περιορίζει τη δυνατότητα πώλησης και μεταβίβασης αυτών κατά το χρονικό διάστημα που μεσολαβεί ανάμεσα στην ημερομηνία καταγραφής και στην ημερομηνία της Έκτακτης Γενικής Συνέλευσης. Β. ΔΙΑΔΙΚΑΣΙΑ ΓΙΑ ΤΗΝ ΑΣΚΗΣΗ ΔΙΚΑΙΩΜΑΤΟΣ ΨΗΦΟΥ ΜΕΣΩ ΑΝΤΙΠΡΟΣΩΠΟΥ: Ο μέτοχος συμμετέχει στην Έκτακτη Γενική Συνέλευση και ψηφίζει είτε αυτοπροσώπως είτε μέσω αντιπροσώπων. Κάθε μέτοχος φυσικό ή νομικό πρόσωπο μπορεί να διορίζει μέχρι τρεις (3) αντιπροσώπους για μία και μόνη Γενική Συνέλευση ή για όσες Συνελεύσεις λάβουν χώρα εντός ορισμένου χρόνου. Ωστόσο, αν ο μέτοχος κατέχει μετοχές της Εταιρείας, οι οποίες εμφανίζονται σε περισσότερους του ενός λογαριασμούς αξιών, ο περιορισμός αυτός δεν εμποδίζει τον εν λόγω μέτοχο να ορίζει διαφορετικούς αντιπροσώπους για τις μετοχές που εμφανίζονται στον κάθε λογαριασμό αξιών σε σχέση με την Έκτακτη Γενική Συνέλευση. Αντιπρόσωπος που ενεργεί για περισσότερους μετόχους μπορεί να ψηφίζει διαφορετικά για κάθε μέτοχο. Ο Αντιπρόσωπος ψηφίζει σύμφωνα με τις οδηγίες του Μετόχου, εφόσον υφίστανται και υποχρεούται να αρχειοθετεί τις οδηγίες ψήφου για τουλάχιστον ένα (1) χρόνο από την υποβολή του Πρακτικού της Γενικής Συνέλευσης στην αρμόδια Αρχή ή εάν η Απόφαση υποβάλλεται σε δημοσιότητα από την καταχώρησή της στο Μητρώο Ανωνύμων Εταιρειών. Η μη συμμόρφωση του Αντιπροσώπου με τις οδηγίες που έχει λάβει δεν επηρεάζει το κύρος των αποφάσεων των Γενικών Συνελεύσεων ακόμη και αν η ψήφος του Αντιπροσώπου ήταν αποφασιστική για τη λήψη τους. Ο αντιπρόσωπος μετόχου υποχρεούται να γνωστοποιεί στην Εταιρεία, πριν από την έναρξη της συνεδρίασης της Έκτακτης Γενικής Συνέλευσης, κάθε συγκεκριμένο γεγονός, το οποίο μπορεί να είναι χρήσιμο στους μετόχους για την αξιολόγηση του κινδύνου να εξυπηρετήσει ο αντιπρόσωπος άλλα συμφέροντα πλην των συμφερόντων του αντιπροσωπευμένου μετόχου. Κατά την έννοια της παρούσας παραγράφου, μπορεί να προκύπτει σύγκρουση συμφερόντων ιδίως όταν ο αντιπρόσωπος: (α) είναι μέτοχος που ασκεί τον έλεγχο της Εταιρείας ή είναι άλλο νομικό πρόσωπο ή οντότητα η οποία ελέγχεται από το μέτοχο αυτόν, (β) είναι μέλος του Διοικητικού Συμβουλίου ή της εν γένει διοίκησης της Εταιρείας ή μετόχου που ασκεί τον έλεγχο της Εταιρείας ή άλλου νομικού προσώπου ή οντότητας που ελέγχεται από μέτοχο ο οποίος ασκεί τον έλεγχο της Εταιρείας, (γ) είναι υπάλληλος ή ορκωτός ελεγκτής της Εταιρείας ή μετόχου που ασκεί τον έλεγχο της Εταιρείας, ή άλλου νομικού προσώπου ή οντότητας που ελέγχεται από μέτοχο, ο οποίος ασκεί τον έλεγχο της Εταιρείας, (δ) είναι σύζυγος ή συγγενής πρώτου βαθμού με ένα από τα φυσικά πρόσωπα που αναφέρονται στις ως άνω περιπτώσεις (α) έως (γ). Ο διορισμός και η ανάκληση αντιπροσώπου του μετόχου γίνεται εγγράφως και κοινοποιείται στην Εταιρεία εγγράφως, τουλάχιστον τρεις (3) ημέρες πριν από την ημερομηνία συνεδρίασης της Έκτακτης Γενικής Συνέλευσης, ήτοι μέχρι την 22.11.2015. Η Εταιρεία διαθέτει στην ιστοσελίδα της (www.selonda.gr) το έντυπο που πρέπει να χρησιμοποιηθεί για τον διορισμό αντιπροσώπου. Το έντυπο αυτό κατατίθεται συμπληρωμένο και υπογεγραμμένο από τον μέτοχο στο Τμήμα Εξυπηρέτησης Μετόχων της Εταιρείας (Υπόψη: κας Ανδρομάχης Παπατόλη, τηλ: 210-3724900) στη διεύθυνση: Ναυάρχου Νικοδήμου 30, ΤΚ 10556, Αθήνα τρεις (3) τουλάχιστον ημέρες πριν από την ημερομηνία της Έκτακτης Γενικής Συνέλευσης, ήτοι μέχρι την 22.11.2015. Το Καταστατικό της Εταιρείας δεν προβλέπει τη δυνατότητα συμμετοχής στη Γενική Συνέλευση με ηλεκτρονικά μέσα χωρίς τη φυσική παρουσία των μετόχων στον τόπο διεξαγωγής της, ούτε τη δυνατότητα εξ αποστάσεως συμμετοχής των μετόχων στην ψηφοφορία ούτε τη δυνατότητα διορισμού και ανάκλησης αντιπροσώπου με ηλεκτρονικά μέσα. Γ. ΔΙΚΑΙΩΜΑΤΑ ΜΕΙΟΨΗΦΙΑΣ ΜΕΤΟΧΩΝ: Σύμφωνα με το άρθρο 39 παρ. 2, 2α, 4 και 5 του Κ.Ν. 2190/1920 οι μέτοχοι έχουν τα ακόλουθα δικαιώματα: (α) Με αίτηση μετόχων που εκπροσωπούν το ένα εικοστό (1/20) του καταβεβλημένου μετοχικού κεφαλαίου, το Διοικητικό Συμβούλιο της Εταιρείας υποχρεούται να εγγράψει στην ημερήσια διάταξη της Έκτακτης Γενικής Συνέλευσης πρόσθετα θέματα, εάν η σχετική αίτηση περιέλθει στο Διοικητικό Συμβούλιο δεκαπέντε (15) τουλάχιστον ημέρες πριν από την Έκτακτη Γενική Συνέλευση. Η αίτηση για την εγγραφή πρόσθετων θεμάτων στην ημερήσια διάταξη συνοδεύεται από αιτιολόγηση ή από σχέδιο απόφασης προς έγκριση στη Γενική Συνέλευση και η αναθεωρημένη ημερήσια διάταξη δημοσιοποιείται με τον ίδιο τρόπο όπως η προηγούμενη ημερήσια διάταξη, δεκατρείς (13) ημέρες πριν από την ημερομηνία της Έκτακτης Γενικής Συνέλευσης και ταυτόχρονα τίθεται στη διάθεση των μετόχων στην ιστοσελίδα της Εταιρείας (www.selonda.gr), μαζί με την αιτιολόγηση ή το σχέδιο απόφασης που έχει υποβληθεί από τους μετόχους κατά τα προβλεπόμενα στο άρθρο 27 παρ. 3 του Κ.Ν. 2190/1920. (β) Με αίτηση μετόχων που εκπροσωπούν το ένα εικοστό (1/20) του καταβεβλημένου μετοχικού κεφαλαίου, το Διοικητικό Συμβούλιο θέτει στη διάθεση των μετόχων κατά τα οριζόμενα στο άρθρο 27 παρ. 3 του Κ.Ν. 2190/1920, έξι (6) τουλάχιστον ημέρες πριν από την ημερομηνία της Γενικής Συνέλευσης, σχέδια αποφάσεων για θέματα που έχουν περιληφθεί στην αρχική ή την αναθεωρημένη ημερήσια διάταξη, αν η σχετική αίτηση περιέλθει στο Διοικητικό Συμβούλιο επτά (7) τουλάχιστον ημέρες πριν από την ημερομηνία της Γενικής Συνέλευσης. (γ) Μετά από αίτηση οποιουδήποτε μετόχου που υποβάλλεται στην Εταιρεία πέντε (5) τουλάχιστον πλήρεις ημέρες πριν από τη Γενική Συνέλευση, το Διοικητικό Συμβούλιο υποχρεούται να παρέχει στη Γενική Συνέλευση τις αιτούμενες συγκεκριμένες πληροφορίες για τις υποθέσεις της Εταιρείας, στο μέτρο που αυτές είναι χρήσιμες για την πραγματική εκτίμηση των θεμάτων της ημερήσιας διάταξης. Επίσης, με αίτηση μετόχων, που εκπροσωπούν τουλάχιστον το ένα εικοστό (1/20) του καταβεβλημένου μετοχικού κεφαλαίου, το Διοικητικό Συμβούλιο υποχρεούται να ανακοινώνει στην Έκτακτη Γενική Συνέλευση, τα ποσά που, κατά την τελευταία διετία, καταβλήθηκαν σε κάθε μέλος του Διοικητικού Συμβουλίου ή τους διευθυντές της εταιρείας, καθώς και κάθε παροχή προς τα πρόσωπα αυτά από οποιαδήποτε αιτία ή σύμβαση της εταιρείας με αυτούς. Το Διοικητικό Συμβούλιο μπορεί να αρνηθεί την παροχή των πληροφοριών για αποχρώντα ουσιώδη λόγο, ο οποίος αναγράφεται στα πρακτικά. Το Διοικητικό Συμβούλιο μπορεί να απαντήσει ενιαία σε αιτήσεις μετόχων με το ίδιο περιεχόμενο. Υποχρέωση παροχής πληροφοριών δεν υφίσταται όταν οι σχετικές πληροφορίες διατίθενται ήδη στην ιστοσελίδα της Εταιρείας, ιδίως με την μορφή ερωτήσεων και απαντήσεων. (δ) Μετά από αίτηση μετόχων που εκπροσωπούν το ένα πέμπτο (1/5) του καταβεβλημένου μετοχικού κεφαλαίου, η οποία υποβάλλεται στην Εταιρεία πέντε (5) τουλάχιστον πλήρεις ημέρες πριν από τη Γενική Συνέλευση, το Διοικητικό Συμβούλιο υποχρεούται να παρέχει στη Γενική Συνέλευση πληροφορίες για την πορεία των εταιρικών υποθέσεων και την περιουσιακή κατάσταση της Εταιρείας. Το Διοικητικό Συμβούλιο μπορεί να αρνηθεί την παροχή των πληροφοριών για αποχρώντα ουσιώδη λόγο, ο οποίος αναγράφεται στα πρακτικά. Αντίστοιχες προθεσμίες για τυχόν άσκηση δικαιωμάτων μειοψηφίας των μετόχων ισχύουν και σε περίπτωση Επαναληπτικών Γενικών Συνελεύσεων. Σε όλες τις ανωτέρω αναφερόμενες περιπτώσεις οι αιτούντες μέτοχοι οφείλουν να αποδεικνύουν τη μετοχική τους ιδιότητα και τον αριθμό των μετοχών που κατέχουν κατά την άσκηση του σχετικού δικαιώματος. Τέτοια απόδειξη αποτελεί και η προσκόμιση βεβαίωσης από την Ε.Χ.Α.Ε. όπου τηρούνται οι κινητές αξίες ή η πιστοποίηση της μετοχικής ιδιότητας με απευθείας ηλεκτρονική σύνδεση της Εταιρείας με τα αρχεία της Ε.Χ.Α.Ε. Δ. ΔΙΑΘΕΣΙΜΑ ΕΓΓΡΑΦΑ & ΠΛΗΡΟΦΟΡΙΕΣ: Το πλήρες κείμενο των εγγράφων και των σχεδίων απόφασης ή

σχόλιο του ΔΣ για κάθε θέμα της ημερήσιας διάταξης που προβλέπονται στις περιπτώσεις γ' και δ' της παρ. 3 του άρθρου 27 του Κ.Ν. 2190/1920 θα διατίθεται και σε έγχαρτη μορφή στα γραφεία του Τμήματος Εξυπηρέτησης Μετόχων της Εταιρείας στη διεύθυνση Ναυάρχου Νικοδήμου 30, ΤΚ 10556, Αθήνα (Υπεύθυνη: κα Ανδρομάχη Παπατόλη, τηλ: 210-3724900). Οι πληροφορίες του άρθρου 27 παρ. 3 του Κ.Ν. 2190/1920 (πλήρες κείμενο Πρόσκλησης σύγκλησης Γενικής Συνέλευσης, συνολικός αριθμός των μετοχών και των δικαιωμάτων ψήφου που υφίστανται κατά την ημερομηνία της Πρόσκλησης, έγγραφα που πρόκειται να υποβληθούν στην Γενική Συνέλευση, σχέδια αποφάσεων ή σχόλιο ΔΣ για κάθε θέμα της ημερήσιας διάταξης, έντυπο διορισμού αντιπροσώπου) διατίθενται σε ηλεκτρονική μορφή στην ιστοσελίδα της Εταιρείας (www.selonda.gr) ενώ μπορούν να αποσταλούν και ταχυδρομικώς χωρίς χρέωση σε κάθε μέτοχο που το ζητεί.

ΕΠΙΛΕΚΤΟΣ ΚΛΩΣ/ΡΓΙΑ Α.Ε.Β.Ε.

Τακτική Γενική Συνέλευση, την Παρασκευή **04/12/2015** και ώρα **12:00**, στην έδρα της εταιρείας, η οποία βρίσκεται στο Δήμο Αχαρνών (Μενιδίου) Αττικής, στο 15ο χλμ της Λεωφόρου Πάρνηθος. Σε περίπτωση μη επίτευξης της απαιτούμενης απαρτίας για όλα ή για ορισμένα θέματα της ημερήσιας διάταξης, το Διοικητικό Συμβούλιο με την παρούσα πρόσκληση καλεί τους μετόχους σε Α' Επαναληπτική Γενική Συνέλευση, στις 15 Δεκεμβρίου 2015, ημέρα Τρίτη και ώρα 09:00, στα γραφεία (έδρα) της εταιρείας, 15ο χλμ της Λεωφόρου Πάρνηθος. ΘΕΜΑΤΑ ΗΜΕΡΗΣΙΑΣ ΔΙΑΤΑΞΗΣ: 1.Υποβολή και έγκριση των Ατομικών και Ενοποιημένων Ετησίων Οικονομικών Καταστάσεων της εταιρικής χρήσης 01.07.2014-30.06.2015 που έχουν συνταχθεί σύμφωνα με τα Δ.Π.Χ.Α., με την ενοποιημένη έκθεση του Διοικητικού Συμβουλίου και της επ' αυτών έκθεσης του Ορκωτού Ελεγκτή. 2. Απαλλαγή του Διοικητικού Συμβουλίου και των ελεγκτών από κάθε ευθύνη αποζημιώσεως για την χρήση που έκλεισε την 30η Ιουνίου 2015. 3. Εκλογή τακτικού και αναπληρωματικού Ορκωτού Ελεγκτή Λογιστή για την χρήση από 1^η Ιουλίου 2015 μέχρι 30η Ιουνίου 2016. 4. Παροχή αδειας στα μέλη του Διοικητικού Συμβουλίου για διενέργεια εμπορικών πράξεων και συμμετοχή σε άλλες εταιρείες. 5. Έγκριση αμοιβών μελών του Διοικητικού Συμβουλίου για την χρήση 2014-2015 και προέγκριση αυτών για την χρήση 2015-2016. 6. Εκλογή νέου Διοικητικού Συμβουλίου. 7. Εκλογή επιτροπής ελέγχου σύμφωνα με το άρθρο 37 του Ν. 3693/2008. 8. Έγκριση προγράμματος αγοράς ιδίων μετοχών της εταιρείας σύμφωνα με το άρθρο 16 του Κ.Ν 2190/20, όπως αυτό ισχύει και παροχή σχετικών εξουσιοδοτήσεων στο Διοικητικό Συμβούλιο της Εταιρείας. 9. Διάφορες ανακοινώσεις - Σύμφωνα με το άρθρο 26 παρ. 2β του κ.ν. 2190/1920, όπως ισχύει μετά την τροποποίησή του από το άρθρο 3 του ν. 3884/2010, η Εταιρεία ενημερώνει τους μετόχους για τα ακόλουθα: Α.ΔΙΚΑΙΩΜΑ ΣΥΜΜΕΤΟΧΗΣ ΚΑΙ ΨΗΦΟΥ - Στην Ετήσια Γενική Συνέλευση δικαιούται να συμμετάσχει όποιος εμφανίζεται ως μέτοχος στα αρχεία του Συστήματος Αύλων Τίτλων που διαχειρίζεται η «Ελληνικά Χρηματιστήρια Α.Ε.» (Ε.Χ.Α.Ε.), στο οποίο τηρούνται οι κινητές αξίες(μετοχές) της Εταιρείας. Η απόδειξη της μετοχικής ιδιότητας γίνεται με την προσκόμιση σχετικής έγγραφης βεβαίωσης του ως άνω φορέα ή εναλλακτικά, με απευθείας ηλεκτρονική σύνδεση της Εταιρείας με τα αρχεία του εν λόγω φορέα. Η ιδιότητα του μετόχου πρέπει να υφίσταται κατά την 29.11.2015 (ημερομηνία καταγραφής), ήτοι κατά την έναρξη της πέμπτης (5ης) ημέρας πριν από την ημέρα συνεδρίασης της Γενικής Συνέλευσης της 04.12.2015, και η σχετική βεβαίωση ή η ηλεκτρονική πιστοποίηση σχετικά με την μετοχική ιδιότητα πρέπει να περιέλθει στην Εταιρεία το αργότερο την 01.12.2015, ήτοι την τρίτη (3η) ημέρα πριν από τη συνεδρίαση της Γενικής Συνέλευσης. Για την Α' Επαναληπτική Γενική Συνέλευση η ιδιότητα του μετόχου πρέπει να υφίσταται κατά την έναρξη της 11.12.2015 (ημερομηνία καταγραφής Α' Επαναληπτικής Γενικής Συνέλευσης), ήτοι της τέταρτης (4ης) ημέρας πριν από την ημερομηνία συνεδρίασης της Α' Επαναληπτικής Γενικής Συνέλευσης, η δε σχετική έγγραφη βεβαίωση ή η ηλεκτρονική πιστοποίηση σχετικά με την μετοχική ιδιότητα πρέπει να περιέλθει στην Εταιρεία το αργότερο την 12.12.2015, ήτοι την τρίτη (3η) ημέρα πριν από την συνεδρίαση της ως άνω Γενικής Συνέλευσης. Έναντι της Εταιρείας θεωρείται ότι έχει δικαίωμα συμμετοχής και ψήφου στη Γενική Συνέλευση μόνον όποιος φέρει την ιδιότητα του μετόχου κατά την αντίστοιχη ημερομηνία καταγραφής. Σε περίπτωση μη συμμόρφωσης προς τις διατάξεις του άρθρου 28α του κ.ν. 2190/1920, ο εν λόγω μέτοχος μετέχει στη Γενική Συνέλευση μόνο μετά από άδεια της. Σημειώνεται ότι η άσκηση των εν λόγω δικαιωμάτων (συμμετοχής και ψήφου) δεν προϋποθέτει την δέσμευση των μετοχών του δικαιούχου ούτε την τήρηση άλλης ανάλογης διαδικασίας, η οποία περιορίζει την δυνατότητα πώλησης και μεταβίβασης αυτών κατά το χρονικό διάστημα που μεσολαβεί ανάμεσα στην ημερομηνία καταγραφής και στην ημερομηνία της Γενικής Συνέλευσης. Β. ΔΙΚΑΙΩΜΑΤΑ ΜΕΙΟΨΗΦΙΑΣ ΤΩΝ ΜΕΤΟΧΩΝ - (α) Με αίτηση μετόχων που εκπροσωπούν το ένα εικοστό (1/20) του καταβεβλημένου μετοχικού κεφαλαίου, το Διοικητικό Συμβούλιο της Εταιρείας υποχρεούται να εγγράψει στην ημερήσια διάταξη της Γενικής Συνέλευσης πρόσθετα θέματα, εάν η σχετική αίτηση περιέλθει στο Διοικητικό Συμβούλιο μέχρι την 19.11.2015 δηλ. δέκα πέντε (15) τουλάχιστον ημέρες πριν από τη Γενική Συνέλευση. Η αίτηση για την εγγραφή πρόσθετων θεμάτων στην ημερήσια διάταξη συνοδεύεται από αιτιολόγηση ή από σχέδιο απόφασης προς έγκριση στη Γενική Συνέλευση και η αναθεωρημένη ημερήσια διάταξη δημοσιοποιείται με τον ίδιο τρόπο όπως η προηγούμενη ημερήσια διάταξη, στις 21.11.2015, δηλ. δέκα τρεις (13) ημέρες πριν από την ημερομηνία της Ετήσιας Γενικής Συνέλευσης και ταυτόχρονα τίθεται στη διάθεση των μετόχων στην ιστοσελίδα της Εταιρείας (ιδ. κατωτέρω), μαζί με την αιτιολόγηση ή το σχέδιο απόφασης που έχει υποβληθεί από τους μετόχους κατά τα προβλεπόμενα στο άρθρο 27 παρ. 3 του κ.ν. 2190/1920. (β) Με αίτηση μετόχων που εκπροσωπούν το ένα εικοστό (1/20) του καταβεβλημένου μετοχικού κεφαλαίου, το Διοικητικό Συμβούλιο θέτει στη διάθεση των μετόχων κατά τα οριζόμενα στο άρθρο 27 παρ. 3 του κ.ν. 2190/1920, το αργότερο μέχρι την 28.11.2015, ήτοι έξι (6) τουλάχιστον ημέρες πριν από την ημερομηνία της Γενικής Συνέλευσης, σχέδια αποφάσεων για θέματα που έχουν περιληφθεί στην αρχική ή την αναθεωρημένη ημερήσια διάταξη, αν η σχετική αίτηση περιέλθει στο Διοικητικό Συμβούλιο μέχρι την 27.11.2015, δηλ. επτά (7) τουλάχιστον ημέρες πριν από την ημερομηνία της Γενικής Συνέλευσης. (γ) Μετά από αίτηση οποιουδήποτε μετόχου που υποβάλλεται στην Εταιρεία μέχρι τις 28.11.2015, δηλ. πέντε (5) τουλάχιστον πλήρεις ημέρες πριν από τη Γενική Συνέλευση, το Διοικητικό Συμβούλιο υποχρεούται να παρέχει στη Γενική Συνέλευση τις απαιτούμενες συγκεκριμένες πληροφορίες για τις υποθέσεις της Εταιρείας, στο μέτρο που αυτές είναι χρήσιμες για την πραγματική εκτίμηση των θεμάτων της ημερήσιας διάταξης. Το Διοικητικό Συμβούλιο μπορεί να αρνηθεί την παροχή των πληροφοριών για αποχρώντα ουσιώδη λόγο, ο οποίος αναγράφεται στα πρακτικά. Το Διοικητικό Συμβούλιο μπορεί να απαντήσει ενιαία σε αιτήσεις μετόχων με το ίδιο περιεχόμενο. Υποχρέωση παροχής πληροφοριών δεν υφίσταται όταν οι σχετικές πληροφορίες διατίθενται ήδη στην ιστοσελίδα της Εταιρείας, ιδίως με την μορφή ερωτήσεων και απαντήσεων. (δ) Μετά από αίτηση μετόχων που εκπροσωπούν το ένα πέμπτο (1/5) του καταβεβλημένου μετοχικού κεφαλαίου, η οποία υποβάλλεται στην Εταιρεία μέχρι τις 28.11.2015, δηλ. πέντε (5) τουλάχιστον πλήρεις ημέρες πριν από τη Γενική Συνέλευση, το Διοικητικό Συμβούλιο υποχρεούται να παρέχει στη Γενική Συνέλευση πληροφορίες για την πορεία των εταιρικών υποθέσεων και την περιουσιακή κατάσταση της Εταιρείας. Το Διοικητικό Συμβούλιο μπορεί να αρνηθεί την παροχή των πληροφοριών για αποχρώντα ουσιώδη λόγο, ο οποίος αναγράφεται στα πρακτικά. Αντίστοιχες προθεσμίες για τυχόν άσκηση δικαιωμάτων μειοψηφίας των μετόχων ισχύουν και σε περίπτωση Επαναληπτικών Γενικών Συνελεύσεων. Σε όλες τις ανωτέρω αναφερόμενες περιπτώσεις οι αιτούντες μέτοχοι οφείλουν να αποδεικνύουν τη μετοχική τους ιδιότητα και τον αριθμό των μετοχών που κατέχουν κατά την άσκηση του σχετικού δικαιώματος. Τέτοια απόδειξη αποτελεί και η προσκόμιση βεβαίωσης από τον φορέα στον οποίο τηρούνται οι οικείες κινητές αξίες ή η πιστοποίηση της μετοχικής ιδιότητας με απευθείας ηλεκτρονική σύνδεση φορέα και Εταιρείας. Γ. ΔΙΑΔΙΚΑΣΙΑ ΓΙΑ ΤΗΝ ΑΣΚΗΣΗ ΚΑΙ ΕΛΛΗΝΙΚΑ ΧΡΗΜΑΤΙΣΤΗΡΙΑ - ΧΡΗΜΑΤΙΣΤΗΡΙΟ ΑΘΗΝΩΝ Α.Ε. ΣΥΜΜΕΤΟΧΩΝ ΔΙΕΥΘΥΝΣΗ ΣΤΡΑΤΗΓΙΚΗΣ ΕΠΙΚΟΙΝΩΝΙΑΣ & ΑΝΑΛΥΣΗΣ ΑΓΟΡΩΝ - ΥΠΗΡΕΣΙΑ ΠΛΗΡΟΦΟΡΗΣΗΣ ΑΓΟΡΩΝ

ΔΙΚΑΙΩΜΑΤΟΣ ΨΗΦΟΥ ΜΕΣΩ ΑΝΤΙΠΡΟΣΩΠΟΥ – Ο μέτοχος συμμετέχει στη Γενική Συνέλευση και ψηφίζει είτε αυτοπροσώπως είτε μέσω αντιπροσώπων. Κάθε μέτοχος μπορεί να διορίζει μέχρι τρεις (3) αντιπροσώπους. Νομικά πρόσωπα μετέχουν στη Γενική Συνέλευση ορίζοντας ως εκπροσώπους τους μέχρι τρία (3) φυσικά πρόσωπα. Ωστόσο, αν ο μέτοχος κατέχει μετοχές της Εταιρείας, οι οποίες εμφανίζονται σε περισσότερους του ενός λογαριασμούς αξιών, ο περιορισμός αυτός δεν εμποδίζει τον εν λόγω μέτοχο να ορίζει διαφορετικούς αντιπροσώπους για τις μετοχές που εμφανίζονται στον κάθε λογαριασμό αξιών σε σχέση με τη Γενική Συνέλευση. Αντιπρόσωπος που ενεργεί για περισσότερους μετόχους μπορεί να ψηφίζει διαφορετικά για κάθε μέτοχο. Ο αντιπρόσωπος μετόχου υποχρεούται να γνωστοποιεί στην Εταιρεία, πριν από την έναρξη της συνεδρίασης της Γενικής Συνέλευσης, κάθε συγκεκριμένο γεγονός, το οποίο μπορεί να είναι χρήσιμο στους μετόχους για την αξιολόγηση του κινδύνου να εξυπηρετήσει ο αντιπρόσωπος άλλα συμφέροντα πλην των συμφερόντων του αντιπροσωπευμένου μετόχου. Κατά την έννοια της παρούσας παραγράφου, μπορεί να προκύπτει σύγκρουση συμφερόντων ιδίως όταν ο αντιπρόσωπος: α) είναι μέτοχος που ασκεί τον έλεγχο της Εταιρείας ή είναι άλλο νομικό πρόσωπο ή οντότητα η οποία ελέγχεται από το μέτοχο αυτόν, β) είναι μέλος του Διοικητικού Συμβουλίου ή της εν γένει διοίκησης της Εταιρείας ή μετόχου που ασκεί τον έλεγχο της Εταιρείας, ή άλλου νομικού προσώπου ή οντότητας που ελέγχεται από μέτοχο ο οποίος ασκεί τον έλεγχο της Εταιρείας, γ) είναι υπάλληλος ή ορκωτός ελεγκτής της Εταιρείας ή μετόχου που ασκεί τον έλεγχο της Εταιρείας, ή άλλου νομικού προσώπου ή οντότητας που ελέγχεται από μέτοχο, ο οποίος ασκεί τον έλεγχο της Εταιρείας, δ) είναι σύζυγος ή συγγενής πρώτου βαθμού με ένα από τα φυσικά πρόσωπα που αναφέρονται στις ως άνω περιπτώσεις (α) έως (γ). Ο διορισμός και η ανάκληση αντιπροσώπου του μετόχου γίνεται εγγράφως και κοινοποιείται στην Εταιρεία με τους ίδιους τύπους, τουλάχιστον τρεις (3) ημέρες πριν από την ημερομηνία συνεδρίασης της Γενικής Συνέλευσης (15ο χλμ Λ.Πάρνηθος- Αχαρνές). Η Εταιρεία θα καταστήσει διαθέσιμο στην ιστοσελίδα της (www.stiafilco.com) το έντυπο που μπορεί να χρησιμοποιηθεί για το διορισμό αντιπροσώπου. Το έντυπο αυτό κατατίθεται συμπληρωμένο και υπογεγραμμένο από τον μέτοχο στο Τμήμα Εξυπηρέτησης Μετόχων της Εταιρείας στη διεύθυνση: 15ο χλμ Λ. Πάρνηθος- Αχαρνές, 2^{ος} όροφος ή αποστέλλεται στο fax: 210-2467177 τρεις (3) τουλάχιστον ημέρες πριν από την ημερομηνία της Γενικής Συνέλευσης. Ο δικαιούχος καλείται να μεριμνά για την επιβεβαίωση της επιτυχούς αποστολής του εντύπου διορισμού αντιπροσώπου και της παραλαβής του από την Εταιρεία, καλώντας στο τηλέφωνο: 210 - 2404240. Το Καταστατικό της Εταιρείας δεν προβλέπει τη δυνατότητα συμμετοχής στη Γενική Συνέλευση με ηλεκτρονικά μέσα χωρίς τη φυσική παρουσία των μετόχων στον τόπο διεξαγωγής της ή τη δυνατότητα εξ αποστάσεως συμμετοχής των μετόχων στην ψηφοφορία. **Δ.ΔΙΑΘΕΣΙΜΑ ΕΓΓΡΑΦΑ & ΠΛΗΡΟΦΟΡΙΕΣ** - Οι πληροφορίες του άρθρου 27 παρ. 3 του Κ.Ν. 2190/1920 συμπεριλαμβανομένης της πρόσκλησης για σύγκληση της Γενικής Συνέλευσης, του εντύπου διορισμού αντιπροσώπου και των σχεδίων αποφάσεων για τα θέματα της ημερήσιας διάταξης, καθώς και πληρέστερες πληροφορίες σχετικά με την άσκηση των δικαιωμάτων μειοψηφίας των παραγράφων 2, 2α, 4 και 5 του άρθρου 39 του Κ.Ν. 2190/1920, διατίθενται σε ηλεκτρονική μορφή στην ιστοσελίδα της Εταιρείας www.stiafilco.com. Το πλήρες κείμενο των σχεδίων αποφάσεων και τυχόν εγγράφων που προβλέπονται στο άρθρο 27 παρ. 3 περιπτώσεις γ' και δ' του κ.ν. 2190/1920 θα διατίθεται σε έγχαρτη μορφή στα γραφεία του Τμήματος Εξυπηρέτησης Μετόχων της Εταιρείας στη διεύθυνση: 15ο χλμ Λ.Πάρνηθος- Αχαρνές, 2ος όροφος.

ΤΕΧΝΙΚΗ ΟΛΥΜΠΙΑΚΗ Α.Ε.

Έκτακτη Γενική Συνέλευση την **07/12/2015**, ημέρα Δευτέρα και **ώρα 10:00 πμ**, στα γραφεία της έδρας της εταιρείας (Σολωμού 20 – Αλιμο Αττικής), για συζήτηση και λήψη αποφάσεων στα παρακάτω θέματα της ημερήσιας διάταξης: 1. Έγκριση: α) των απόσχισης του κατασκευαστικού κλάδου της εταιρείας μας με απορρόφηση του από την εταιρεία «ΠΟΡΤΟ ΚΑΡΡΑΣ Α.Ε.» και των όρων αυτής, σύμφωνα με τις διατάξεις των άρθρων 68-77 του Κ.Ν.2190/1920 και του Ν. 2166/1993, και β) παροχή εξουσιοδότησης για την υπογραφή της συμβολαιογραφικής πράξης απόσχισης και απορρόφησης, ως και τη διενέργεια κάθε άλλης πράξης ή δήλωσης προς τον σκοπό αυτό. 2. Έγκριση των έως σήμερα διενεργηθεισών πράξεων ή δηλώσεων και ανακοινώσεων του Διοικητικού Συμβουλίου της εταιρείας και των εκπροσώπων ή πληρεξουσίων αυτής, για τους σκοπούς της ως άνω απόσχισης και απορρόφησης. 3. Επικύρωση της απόφασης του Δ.Σ. περί παροχής εντολής στην ALPHA BANK για την έκδοση εγγυητικής επιστολής υπέρ της θυγατρικής εταιρείας «ΚΤΗΜΑ ΠΟΡΤΟ ΚΑΡΡΑΣ Α.Ε.». 4. Διάφορες ανακοινώσεις. **ΔΙΚΑΙΩΜΑ ΣΥΜΜΕΤΟΧΗΣ ΚΑΙ ΨΗΦΟΥ** - Στην Έκτακτη Γενική Συνέλευση της 7/12/2015 έχουν δικαίωμα να λάβουν μέρος και να ψηφίσουν Μέτοχοι που θα είναι εγγεγραμμένοι κατά την έναρξη της πέμπτης μέρας πριν από τη συνεδρίαση της Γενικής Συνέλευσης (ημερομηνία καταγραφής) στο αρχείο μετόχων της εταιρείας που τηρείται ηλεκτρονικά στην εταιρεία «Ελληνικά Χρηματιστήρια Ανώνυμη Εταιρεία Συμμετοχών, Εκκαθάρισης, Διακανονισμού και Καταχώρησης» (Ε.Χ.Α.Ε.), χωρίς να απαιτείται δέσμευση των μετόχων τους, η δε ηλεκτρονική πιστοποίηση σχετικά με τη μετοχική ιδιότητα πρέπει να περιέλθει στην εταιρεία το αργότερο την τρίτη μέρα πριν από τη συνεδρίαση της Γενικής Συνέλευσης. Κάθε μετοχή έχει δικαίωμα μίας ψήφου. Έναντι της εταιρείας θεωρείται ότι έχει δικαίωμα συμμετοχής και ψήφου στη Γενική Συνέλευση μόνο όποιος φέρει την ιδιότητα του μετόχου κατά την ημερομηνία καταγραφής. Σε περίπτωση μη συμμόρφωσης του μετόχου προς τις διατάξεις του άρθρου 28Α του Κ.Ν. 2190/1920, αυτός μετέχει στη Γενική Συνέλευση μόνο μετά από άδειά της. Η άσκηση των δικαιωμάτων δεν προϋποθέτει την δέσμευση των μετοχών του δικαιούχου ούτε την τήρηση άλλης ανάλογης διαδικασίας, η οποία περιορίζει τη δυνατότητα πώλησης και μεταβίβασης αυτών κατά το χρονικό διάστημα που μεσολαβεί ανάμεσα στην ημερομηνία καταγραφής και στη Γενική Συνέλευση. Σε περίπτωση μη επίτευξης της απαιτούμενης απαρτίας, για τα θέματα της ημερήσιας διάταξης, οι Μέτοχοι καλούνται: - Σε Α' Επαναληπτική Έκτακτη Γενική Συνέλευση την 18/12/2015, ημέρα Παρασκευή και ώρα 10:00 στον Αλιμο, Σολωμού 20, στα γραφεία της εταιρείας, στην οποία έχουν δικαίωμα συμμετοχής και ψήφου οι Μέτοχοι οι οποίοι θα είναι εγγεγραμμένοι στο αρχείο μετόχων της εταιρείας κατά την έναρξη της τέταρτης μέρας πριν από τη συνεδρίαση της Γενικής Συνέλευσης (ημερομηνία καταγραφής). Στην περίπτωση Α' Επαναληπτικής Γενικής Συνελεύσεως, η ηλεκτρονική πιστοποίηση σχετικά με την μετοχική ιδιότητα πρέπει να περιέλθει στην Εταιρεία το αργότερο την τρίτη ημέρα πριν από τη συνεδρίαση της Γενικής Συνέλευσης. - Σε Β' Επαναληπτική Έκτακτη Γενική Συνέλευση την 29/12/2015, ημέρα Τρίτη και ώρα 10:00 στον Αλιμο, Σολωμού 20, στα γραφεία της εταιρείας, στην οποία έχουν δικαίωμα συμμετοχής και ψήφου οι Μέτοχοι οι οποίοι θα είναι εγγεγραμμένοι στο αρχείο μετόχων της εταιρείας κατά την έναρξη της τέταρτης μέρας πριν από τη συνεδρίαση της Γενικής Συνέλευσης (ημερομηνία καταγραφής). Στην περίπτωση Β Επαναληπτικής Γενικής Συνελεύσεως, η ηλεκτρονική πιστοποίηση σχετικά με την μετοχική ιδιότητα πρέπει να περιέλθει στην Εταιρεία το αργότερο την τρίτη ημέρα πριν από τη συνεδρίαση της Γενικής Συνέλευσης. Σημειώνεται ότι δε θα δημοσιευθεί νέα πρόσκληση για τις επαναληπτικές συνελεύσεις σύμφωνα με το άρθρο 29 του Κ.Ν. 2190/1920, όπως ισχύει. **ΔΙΑΔΙΚΑΣΙΑ ΓΙΑ ΤΗΝ ΑΣΚΗΣΗ ΔΙΚΑΙΩΜΑΤΟΣ ΨΗΦΟΥ ΜΕΣΩ ΑΝΤΙΠΡΟΣΩΠΟΥ** - Ο μέτοχος συμμετέχει στην Έκτακτη Γενική Συνέλευση και ψηφίζει είτε αυτοπροσώπως είτε μέσω αντιπροσώπων του. Κάθε μέτοχος μπορεί να διορίζει μέχρι τρεις (3) αντιπροσώπους. Νομικά πρόσωπα μετέχουν ορίζοντας ως εκπροσώπους μέχρι τρία (3) φυσικά πρόσωπα. Σε περίπτωση που μέτοχος κατέχει μετοχές της Εταιρείας, οι οποίες εμφανίζονται σε περισσότερους του ενός λογαριασμούς αξιών, αυτός μπορεί να ορίσει διαφορετικούς αντιπροσώπους για τις μετοχές που εμφανίζονται στον κάθε λογαριασμό αξιών. Αντιπρόσωπος που ενεργεί για περισσότερους μετόχους μπορεί να ψηφίζει διαφορετικά για κάθε μέτοχο. Οι Μέτοχοι που επιθυμούν να συμμετάσχουν στην Έκτακτη Γενική Συνέλευση μέσω αντιπροσώπου

οφείλουν να καταθέσουν στην Εταιρεία τη σχετική εξουσιοδότηση αντιπροσώπευσης που είναι διαθέσιμη στα γραφεία της εταιρείας στο Τμήμα Μετοχολογίου, Σολωμού 20, Αλιμος, 174 56 και στην ιστοσελίδα www.techol.gr, το αργότερο την τρίτη ημέρα πριν από τη συνεδρίαση της κάθε Γενικής Συνέλευσης. Ο αντιπρόσωπος μετόχου υποχρεούται να γνωστοποιεί στην εταιρεία, πριν την έναρξη της συνεδρίασης της Έκτακτης Γενικής Συνέλευσης, κάθε συγκεκριμένο γεγονός, το οποίο μπορεί να είναι χρήσιμο στους μετόχους για την αξιολόγηση του κινδύνου να εξυπηρετήσει ο αντιπρόσωπος άλλα συμφέροντα πλην των συμφερόντων του αντιπροσωπευόμενου μετόχου. ΔΙΚΑΙΩΜΑΤΑ ΜΕΙΟΨΗΦΙΑΣ ΤΩΝ ΜΕΤΟΧΩΝ - Σε σχέση με την ανωτέρω Έκτακτη Γενική Συνέλευση οι Μέτοχοι της εταιρείας έχουν και τα εξής δικαιώματα: (Α) Σύμφωνα με την παρ. 2 του άρθρ. 39 Ν. 2190/20, εφόσον εκπροσωπούν τουλάχιστον ένα εικοστό (1/20) του καταβεβλημένου μετοχικού κεφαλαίου, μπορούν με αίτησή τους, η οποία πρέπει να περιέλθει στο Διοικητικό Συμβούλιο δέκα πέντε (15) τουλάχιστον ημέρες πριν από τη Γενική Συνέλευση να ζητήσουν από το Διοικητικό Συμβούλιο να εγγράψει στην ημερήσια διάταξη της Έκτακτης Γενικής Συνέλευσης, πρόσθετα θέματα. Η αίτηση πρέπει να συνοδεύεται από αιτιολόγηση ή από σχέδιο απόφασης προς έγκριση στη Γενική Συνέλευση. Η αναθεωρημένη ημερήσια διάταξη δημοσιοποιείται με τον ίδιο τρόπο, όπως η προηγούμενη ημερήσια διάταξη, δεκατρείς (13) ημέρες πριν από την ημερομηνία της Γενικής Συνέλευσης και ταυτόχρονα θα τίθεται στη διάθεση των μετόχων στην ιστοσελίδα της Εταιρείας, μαζί με την αιτιολόγηση ή το σχέδιο απόφασης που έχει υποβληθεί από τους μετόχους κατά τα ανωτέρω. (Β) Σύμφωνα με την παρ. 2α του άρθρ. 39 Ν. 2190/20, εφόσον εκπροσωπούν τουλάχιστον ένα εικοστό (1/20) του καταβεβλημένου μετοχικού κεφαλαίου, μπορούν με αίτησή τους, η οποία πρέπει να περιέλθει στο Διοικητικό Συμβούλιο επτά (7) τουλάχιστον ημέρες πριν από τη Γενική Συνέλευση να ζητήσουν από το Διοικητικό Συμβούλιο να θέσει στη διάθεση των μετόχων με ανάρτηση στην ιστοσελίδα της εταιρείας www.techol.gr, τουλάχιστον έξι (6) ημέρες πριν την ημερομηνία της Γενικής Συνέλευσης σχέδια απόφασης για τα θέματα που έχουν περιληφθεί στην αρχική ή την αναθεωρημένη ημερήσια διάταξη. Σημειώνεται ότι το Διοικητικό Συμβούλιο δεν είναι υποχρεωμένο να προβαίνει στην εγγραφή θεμάτων στην ημερήσια διάταξη ούτε στη δημοσίευση ή γνωστοποίηση αυτών μαζί με αιτιολόγηση και σχέδια αποφάσεων που υποβάλλονται από τους μετόχους κατά τις ανωτέρω υπό (Α) και (Β) περιπτώσεις, αντιστοίχως, αν το περιεχόμενο αυτών έρχεται προφανώς σε αντίθεση με το νόμο και τα χρηστά ήθη. (Γ) Σύμφωνα με την παρ. 4 του άρθρ. 39 Ν. 2190/20, μετά από αίτηση οποιουδήποτε μετόχου που υποβάλλεται στην εταιρεία πέντε (5) τουλάχιστον πλήρεις ημέρες πριν από τη Γενική Συνέλευση μπορούν να ζητήσουν από το Διοικητικό Συμβούλιο να παράσχει στη Γενική Συνέλευση τις αιτούμενες συγκεκριμένες πληροφορίες για τις υποθέσεις της εταιρείας, στο μέτρο που αυτές είναι χρήσιμες για την πραγματική εκτίμηση των θεμάτων της ημερήσιας διάταξης. Το Διοικητικό Συμβούλιο μπορεί να αρνηθεί την παροχή των πληροφοριών για αποχρώντα ουσιώδη λόγο, ο οποίος αναγράφεται στα πρακτικά. Τα Διοικητικό Συμβούλιο μπορεί να απαντήσει ενιαία σε αίτηση μετόχων με το ίδιο περιεχόμενο. Υποχρέωση παροχής πληροφοριών δεν υφίσταται όταν οι σχετικές πληροφορίες διατίθενται ήδη στην ιστοσελίδα της εταιρείας. (Δ) Σύμφωνα με την παρ. 5 του άρθρ. 39 Ν. 2190/20, εφόσον εκπροσωπούν το ένα πέμπτο (1/5) του καταβεβλημένου μετοχικού κεφαλαίου, μπορούν με αίτησή τους, η οποία υποβάλλεται στην εταιρεία πέντε (5) τουλάχιστον πλήρεις ημέρες πριν από τη Γενική Συνέλευση να ζητήσουν από το Διοικητικό Συμβούλιο να παράσχει στη Γενική Συνέλευση πληροφορίες για την πορεία των εταιρικών υποθέσεων και την περιουσιακή κατάσταση της εταιρείας. Το Διοικητικό Συμβούλιο μπορεί να αρνηθεί την παροχή των πληροφοριών για αποχρώντα ουσιώδη λόγο, ο οποίος αναγράφεται στα πρακτικά. Σε όλες τις ανωτέρω περιπτώσεις αιτήσεων, οι αιτούντες μέτοχοι οφείλουν να αποδεικνύουν την μετοχική τους ιδιότητα και τον αριθμό των μετοχών που κατέχουν κατά την άσκηση του σχετικού δικαιώματος. Τέτοια απόδειξη αποτελεί και η πιστοποίηση της μετοχικής ιδιότητας με απευθείας ηλεκτρονική σύνδεση φορέα και εταιρείας. ΔΙΑΘΕΣΙΜΑ ΕΓΓΡΑΦΑ ΚΑΙ ΠΛΗΡΟΦΟΡΙΕΣ - Το πλήρες κείμενο των εγγράφων, των σχεδίων αποφάσεων και των λοιπών πληροφοριών, που προβλέπονται στην παρ. 3 του άρθρου 27 του κ.ν.2190/20 είναι διαθέσιμα στα γραφεία της εταιρείας (Αλιμος, οδός Σολωμού 20, τηλ. επικοινωνίας 210-9977000) και στην ιστοσελίδα www.techol.gr.

ΝΗΡΕΥΣ Α.Ε.

Έκτακτη Γενική Συνέλευση στις 07/12/2015 ημέρα Δευτέρα και **ώρα 3.00 μ.μ.**, στα γραφεία της έδρας της εταιρείας στο 1ο χλμ Λεωφόρου Κορωπίου Βάρης και Δημοκρίτου, στο Δήμο Κορωπίου Αττικής, Τ.Κ. 19400, για να συζητήσουν και να λάβουν αποφάσεις επί των ακόλουθων θεμάτων: Θέματα Ημερήσιας Διάταξης: 1. Έγκριση του από 29/10/2015 σχεδίου σύμβασης συγχώνευσης της εταιρείας ΝΗΡΕΥΣ ΙΧΘΥΟΚΑΛΛΙΕΡΓΕΙΕΣ Α.Ε. με απορρόφηση της εταιρείας SEAFARM IONIAN ΑΝΩΝΥΜΗ ΕΤΑΙΡΕΙΑ από την πρώτη, της σχετικής από 29/10/2015 έκθεσης του Διοικητικού Συμβουλίου της εταιρείας προς την Γενική Συνέλευση κατ' άρθρο 69 παρ.4 του Κ.Ν.2190/1920 καθώς και της από 5/11/2015 έκθεσης κατ' άρθρο 4.1.4.1.3. του Κανονισμού του Χ.Α., της Έκθεσης του Ορκωτού Ελεγκτή - Λογιστή για την διαπίστωση της λογιστικής αξίας των περιουσιακών στοιχείων της απορροφούμενης εταιρείας, της έκθεσης της Ελεγκτικής Εταιρείας «ΚΡΜΓ» για την αποτίμηση της αξίας των συγχωνευόμενων εταιρειών σύμφωνα με το άρθρο 289 του Κανονισμού του Χρηματιστηρίου Αθηνών. 2. Έγκριση της συγχώνευσης των ανωνύμων εταιρειών ΝΗΡΕΥΣ ΙΧΘΥΟΚΑΛΛΙΕΡΓΕΙΕΣ Α.Ε. και SEAFARM IONIAN ΑΝΩΝΥΜΗ ΕΤΑΙΡΕΙΑ με απορρόφηση της δεύτερης από την πρώτη σύμφωνα με τις διατάξεις των άρθρων 69-77α του κ.ν 2190/1920 και των άρθρων 1-5 του ν.2166/93. 3. Έγκριση αύξησης του μετοχικού κεφαλαίου της εταιρείας μέσω έκδοσης νέων μετοχών λόγω συγχώνευσης, με αντίστοιχες τροποποιήσεις του άρθρου 5 του καταστατικού της εταιρείας και κατά τα ειδικότερα διαλαμβανόμενα στο Σχέδιο Σύμβασης Συγχώνευσης. 4. Ορισμός εκπροσώπου της Εταιρείας για την υπογραφή της συμβολαιογραφικής πράξης συγχώνευσης μεταξύ της Εταιρείας και της απορροφούμενης εταιρείας SEAFARM IONIAN Α.Ε. καθώς και κάθε άλλης σχετικής δικαιοπραξίας ή δήλωσης και εν γένει για την διενέργεια κάθε αναγκαίας πράξης για την ολοκλήρωση της συγχώνευσης των δύο ως άνω εταιρειών. 5. Παροχή εξουσιοδότησης προς το Διοικητικό Συμβούλιο της εταιρείας για την ρύθμιση όλων των θεμάτων που αφορούν την χορήγηση αδειών και εγκρίσεων από την Επιτροπή Κεφαλαιαγοράς και το Χρηματιστήριο Αθηνών, την κατάρτιση και έκδοση του Ενημερωτικού Δελτίου της εταιρείας για την συγχώνευση με απορρόφηση της εταιρείας SEAFARM IONIAN Α.Ε., την εισαγωγή και διαπραγμάτευση των μετοχών της απορροφώσας μετά την ολοκλήρωση της διαδικασίας συγχώνευσης και κάθε άλλο συναφούς θέματος. 6. Τροποποίηση των όρων του από 18.9.2015 Προγράμματος Έκδοσης Μετατρέψιμου Ομολογιακού Δανείου & Σύμβασης Κάλυψης, Ορισμού Διαχειριστή Πληρωμών και Εκπροσώπου των Ομολογιούχων ποσού €29.466.293, εκδόσεως της Εταιρείας και παροχή εξουσιοδότησης στο Διοικητικό Συμβούλιο να διαπραγματεύεται, συμφωνεί και τροποποιεί, κατά την απόλυτη διακριτική του ευχέρεια, τους όρους του εν λόγω ομολογιακού δανείου πλην του ύψους και του είδους. 7. Έγκριση συμβάσεων κατ' αρ. 23α παρ. 2 του Κ.Ν. 2190/1920 (συμπεριλαμβανομένης της από 14.10.2015 Σύμβασης Εμπράγματης Χρηματοοικονομικής Ασφάλειας, Παροχής Ενεχύρου & Εξασφαλιστικής Εκχώρησης Απαιτήσεων από Σύμβαση Πρακτορείας Επιχειρηματικών Απαιτήσεων μεταξύ της Εταιρείας και της Εθνικής Τράπεζας της Ελλάδος). 8. Διάφορα θέματα και αποφάσεις. Σε περίπτωση μη επίτευξης της απαιτούμενης εκ του Νόμου απαρτίας για τη λήψη απόφασης σε οποιοδήποτε από τα θέματα της ημερήσιας διάταξης, η Α' Επαναληπτική Συνέλευση θα συνέλθει στις 18 Δεκεμβρίου 2015 ημέρα Παρασκευή και ώρα 3.00 μ.μ. στον ίδιο τόπο και χώρο, και η τυχόν Β' Επαναληπτική Συνέλευση, σε περίπτωση εκ νέου μη επίτευξης απαρτίας, στις 29 Δεκεμβρίου ημέρα Τρίτη και ώρα 3.00 μ.μ. στον ίδιο τόπο και χώρο, χωρίς δημοσίευση νεότερης πρόσκλησης. Α. ΔΙΚΑΙΩΜΑ ΣΥΜΜΕΤΟΧΗΣ ΚΑΙ ΨΗΦΟΥ - Στην Έκτακτη Γενική Συνέλευση των μετόχων της Εταιρείας της 7.12.2015 δικαιούται να συμμετέχει όποιος εμφανίζεται ως μέτοχος στα αρχεία του Συστήματος Άυλων Τίτλων που

διαχειρίζεται η ΕΛΛΗΝΙΚΟ ΚΕΝΤΡΙΚΟ ΑΠΟΘΕΤΗΡΙΟ ΤΙΤΛΩΝ ΑΝΩΝΥΜΗ ΕΤΑΙΡΙΑ (ΕΛ.Κ.Α.Τ.), στο οποίο τηρούνται οι κινητές αξίες της Εταιρείας. Η απόδειξη της μετοχικής ιδιότητας γίνεται με την προσκόμιση σχετικής έγγραφης βεβαίωσης του ως άνω φορέα ή εναλλακτικά με απευθείας ηλεκτρονική σύνδεση της Εταιρείας με τα αρχεία του τελευταίου. Η ιδιότητα του μετόχου πρέπει να υφίσταται κατά την 2.12.2015 (Ημερομηνία Καταγραφής), ήτοι κατά την έναρξη της πέμπτης (5ης) ημέρας πριν από την ημέρα συνεδρίασης της Έκτακτης Γενικής Συνέλευσης και η σχετική έγγραφη βεβαίωση ή η ηλεκτρονική πιστοποίηση σχετικά με τη μετοχική ιδιότητα πρέπει να περιέλθει στην Εταιρεία το αργότερο την 4.12.2015. ήτοι την τρίτη (3η) ημέρα πριν από τη συνεδρίαση της ως άνω Έκτακτης Γενικής Συνέλευσης. Για την Α' Επαναληπτική Γενική Συνέλευση της 18.12.2015 η ιδιότητα του Μετόχου πρέπει να υφίσταται κατά την 14.12.2015 (Ημερομηνία Καταγραφής Α' Επαναληπτικής), ήτοι κατά την έναρξη της τέταρτης (4ης) ημέρας πριν από την ημερομηνία συνεδρίασης της Α' Επαναληπτικής Γενικής Συνέλευσης, η δε σχετική έγγραφη βεβαίωση ή η ηλεκτρονική πιστοποίηση σχετικά με τη μετοχική ιδιότητα πρέπει να περιέλθει στην Εταιρεία το αργότερο την 15.12.2015 ήτοι την τρίτη (3η) ημέρα πριν από τη συνεδρίαση της ως άνω Επαναληπτικής Γενικής Συνέλευσης. Για τη Β' Επαναληπτική Γενική Συνέλευση της 29.12.2015 η ιδιότητα του Μετόχου πρέπει να υφίσταται κατά την 25.12.2015 ήτοι κατά την έναρξη της τέταρτης (4ης) ημέρας πριν από την ημερομηνία συνεδρίασης της Β' Επαναληπτικής Γενικής Συνέλευσης, η δε σχετική έγγραφη βεβαίωση ή η ηλεκτρονική πιστοποίηση σχετικά με τη μετοχική ιδιότητα πρέπει να περιέλθει στην Εταιρεία το αργότερο την 26.12.2015 ήτοι την τρίτη (3η) ημέρα πριν από τη συνεδρίαση της ως άνω Επαναληπτικής Γενικής Συνέλευσης. Έναντι της Εταιρείας θεωρείται ότι έχει δικαίωμα συμμετοχής και ψήφου στη Γενική Συνέλευση, μόνο όποιος φέρει την ιδιότητα του μετόχου κατά την αντίστοιχη ημερομηνία καταγραφής. Σε περίπτωση μη συμμόρφωσης προς τις διατάξεις του άρθρου 28α του κ.ν. 2190/1920, ο εν λόγω μέτοχος μετέχει στη Γενική Συνέλευση μόνο μετά από άδεια της. Η άσκηση των εν λόγω δικαιωμάτων (συμμετοχής και ψήφου) δεν προϋποθέτει τη δέσμευση των μετοχών του δικαιούχου, ούτε την τήρηση άλλης ανάλογης διαδικασίας, η οποία περιορίζει την δυνατότητα πώλησης και μεταβίβασης αυτών κατά το χρονικό διάστημα που μεσολαβεί ανάμεσα στην ημερομηνία καταγραφής και στη Γενική Συνέλευση. Η δυνατότητα συμμετοχής στη Γενική Συνέλευση με ηλεκτρονικά μέσα χωρίς τη φυσική παρουσία των μετόχων στον τόπο διεξαγωγής της ή η δυνατότητα εξ αποστάσεως συμμετοχής των μετόχων στην ψηφοφορία δεν είναι υλοποιήσιμη. Β. ΔΙΚΑΙΩΜΑΤΑ ΜΕΤΟΧΩΝ ΜΕΙΟΨΗΦΙΑΣ: (α) Με αίτηση μετόχων που εκπροσωπούν το ένα εικοστό (1/20) του καταβεβλημένου μετοχικού κεφαλαίου, το Διοικητικό Συμβούλιο της Εταιρείας υποχρεούται να εγγράψει στην ημερήσια διάταξη της Γενικής Συνέλευσης πρόσθετα θέματα, εάν η σχετική αίτηση περιέλθει στο Διοικητικό Συμβούλιο μέχρι την 22.11.2015 δηλ. δεκαπέντε (15) τουλάχιστον ημέρες πριν από τη Γενική Συνέλευση. Η αίτηση για την εγγραφή πρόσθετων θεμάτων στην ημερήσια διάταξη συνοδεύεται από αιτιολόγηση ή από σχέδιο απόφασης προς έγκριση στη Γενική Συνέλευση και η αναθεωρημένη ημερήσια διάταξη δημοσιοποιείται με τον ίδιο τρόπο όπως η προηγούμενη ημερήσια διάταξη, στις 24.11.2015 δηλ. δεκατρείς (13) ημέρες πριν από την ημερομηνία της Γενικής Συνέλευσης και ταυτόχρονα τίθεται στη διάθεση των μετόχων στην ιστοσελίδα της Εταιρείας, μαζί με την αιτιολόγηση ή το σχέδιο απόφασης που έχει υποβληθεί από τους μετόχους κατά τα προβλεπόμενα στο άρθρο 27 παρ. 3 του Κ.Ν. 2190/1920. (β) Με αίτηση μετόχων που εκπροσωπούν το ένα εικοστό (1/20) του καταβεβλημένου μετοχικού κεφαλαίου, το Διοικητικό Συμβούλιο θέτει στη διάθεση των μετόχων κατά τα οριζόμενα στο άρθρο 27 παρ. 3 του Κ.Ν. 2190/1920, το αργότερο μέχρι την 1.12.2015 ήτοι έξι (6) τουλάχιστον ημέρες πριν από την ημερομηνία της Γενικής Συνέλευσης, σχέδια αποφάσεων για θέματα που έχουν περιληφθεί στη αρχική ή την αναθεωρημένη ημερήσια διάταξη, αν η σχετική αίτηση περιέλθει στο Διοικητικό Συμβούλιο μέχρι την 30.11.2015 δηλ. επτά (7) τουλάχιστον ημέρες πριν από την ημερομηνία της Γενικής Συνέλευσης. (γ) Μετά από αίτηση οποιουδήποτε μετόχου που υποβάλλεται στην Εταιρεία μέχρι την 1.12.2015 δηλ. πέντε (5) τουλάχιστον πλήρεις ημέρες πριν από τη Γενική Συνέλευση της 7.12.2015 το Διοικητικό Συμβούλιο υποχρεούται να παρέχει στη Γενική Συνέλευση τις αιτούμενες συγκεκριμένες πληροφορίες για τις υποθέσεις της Εταιρείας, στο μέτρο που αυτές είναι χρήσιμες για την πραγματική εκτίμηση των θεμάτων της ημερήσιας διάταξης. Το Διοικητικό Συμβούλιο μπορεί να αρνηθεί την παροχή των πληροφοριών για αποχρώντα ουσιώδη λόγο, ο οποίος αναγράφεται στα πρακτικά. Το Διοικητικό Συμβούλιο μπορεί να απαντήσει ενιαία σε αιτήσεις μετόχων με το ίδιο περιεχόμενο. Υποχρέωση παροχής πληροφοριών δεν υφίσταται όταν οι σχετικές πληροφορίες διατίθενται ήδη στην ιστοσελίδα της Εταιρείας, ιδίως με τη μορφή ερωτήσεων και απαντήσεων. (δ) Μετά από αίτηση μετόχων που εκπροσωπούν το ένα εικοστό (1/20) του καταβεβλημένου μετοχικού κεφαλαίου, το διοικητικό συμβούλιο υποχρεούται να ανακοινώνει στη γενική συνέλευση, εφόσον είναι τακτική, τα ποσά που κατά την τελευταία διετία, καταβλήθηκαν σε κάθε μέλος του διοικητικού συμβουλίου ή τους διευθυντές της εταιρείας, καθώς και κάθε παροχή προς τα πρόσωπα αυτά από οποιαδήποτε αιτία ή σύμβαση με αυτούς. Το διοικητικό συμβούλιο μπορεί να αρνηθεί την παροχή των πληροφοριών για ουσιώδη αποχρώντα λόγο, ο οποίος αναγράφεται στα πρακτικά. Τέτοιοι λόγοι μπορεί να είναι, κατά τις περιστάσεις, η εκπροσώπηση των αιτούντων μετόχων στο διοικητικό συμβούλιο σύμφωνα με τις παραγράφους 3 ή 6 του άρθρου 18 του Κ.Ν.2190/1920. (ε) Μετά από αίτηση μετόχων που εκπροσωπούν το ένα πέμπτο (1/5) του καταβεβλημένου μετοχικού κεφαλαίου η οποία υποβάλλεται στην Εταιρεία μέχρι την 1.12.2015 δηλ. πέντε (5) τουλάχιστον πλήρεις ημέρες πριν από τη Γενική Συνέλευση της 7.12.2015 το Διοικητικό Συμβούλιο υποχρεούται να παρέχει στη Γενική Συνέλευση πληροφορίες για την πορεία των εταιρικών υποθέσεων και την περιουσιακή κατάσταση της Εταιρείας. Το Διοικητικό Συμβούλιο μπορεί να αρνηθεί την παροχή των πληροφοριών για αποχρώντα ουσιώδη λόγο, ο οποίος αναγράφεται στα πρακτικά. Αντίστοιχες προθεσμίες για τυχόν άσκηση δικαιωμάτων μειοψηφίας των μετόχων ισχύουν και σε περίπτωση Επαναληπτικών Γενικών Συνελεύσεων. Σε όλες τις ανωτέρω αναφερόμενες περιπτώσεις οι αιτούντες μέτοχοι οφείλουν να αποδεικνύουν τη μετοχική τους ιδιότητα και τον αριθμό των μετοχών που κατέχουν κατά την άσκηση του σχετικού δικαιώματος. Τέτοια απόδειξη αποτελεί και η προσκόμιση βεβαίωσης από τον φορέα στον οποίο τηρούνται οι οικείες κινητές αξίες ή η πιστοποίηση της μετοχικής ιδιότητας με απευθείας ηλεκτρονική σύνδεση φορέα και Εταιρείας. Γ. ΣΥΜΜΕΤΟΧΗ ΜΕΣΩ ΑΝΤΙΠΡΟΣΩΠΟΥ - Κάθε μέτοχος δύναται να λάβει μέρος και να ψηφίσει είτε αυτοπροσώπως, είτε με αντιπρόσωπο υπογράφοντας σχετική εξουσιοδότηση. Κάθε μέτοχος μπορεί να διορίζει μέχρι τρεις (3) αντιπροσώπους. Νομικά πρόσωπα μετέχουν στη Γενική Συνέλευση ορίζοντας ως εκπροσώπους τους μέχρι τρία (3) φυσικά πρόσωπα. Ωστόσο, αν ο μέτοχος κατέχει μετοχές, οι οποίες εμφανίζονται σε περισσότερους του ενός λογαριασμούς αξιών, ο περιορισμός αυτός δεν εμποδίζει το μέτοχο να ορίζει διαφορετικούς αντιπροσώπους για τις μετοχές που εμφανίζονται στον κάθε λογαριασμό αξιών σε σχέση με τη Γενική Συνέλευση. Αντιπρόσωπος που ενεργεί για περισσότερους μετόχους μπορεί να ψηφίζει διαφορετικά για κάθε μέτοχο. Ο αντιπρόσωπος μετόχου υποχρεούται να γνωστοποιεί στην Εταιρεία, πριν από την έναρξη της συνεδρίασης της Γενικής Συνέλευσης, κάθε συγκεκριμένο γεγονός, το οποίο μπορεί να είναι χρήσιμο στους μετόχους για την αξιολόγηση του κινδύνου να εξυπηρετήσει ο αντιπρόσωπος άλλα συμφέροντα πλην των συμφερόντων του μετόχου. Κατά την έννοια της παρούσας παραγράφου, μπορεί να προκύπτει σύγκρουση συμφερόντων ιδίως όταν ο αντιπρόσωπος: α) είναι μέτοχος που ασκεί τον έλεγχο της Εταιρείας ή είναι άλλο νομικό πρόσωπο ή οντότητα η οποία ελέγχεται από το μέτοχο αυτόν, β) είναι μέλος του διοικητικού συμβουλίου ή της εν γένει διοίκησης της Εταιρείας ή μετόχου που ασκεί τον έλεγχο της Εταιρείας, ή άλλου νομικού προσώπου ή οντότητας που ελέγχεται από μέτοχο ο οποίος ασκεί τον έλεγχο της Εταιρείας, γ) είναι υπάλληλος ή ορκωτός ελεγκτής της Εταιρείας ή μετόχου που ασκεί τον έλεγχο της Εταιρείας, ή άλλου νομικού προσώπου ή οντότητας που ελέγχεται από μέτοχο, ο οποίος ασκεί τον έλεγχο της Εταιρείας, δ) είναι σύζυγος

ή συγγενής πρώτου βαθμού με ένα από τα φυσικά πρόσωπα που αναφέρονται στις περιπτώσεις (α) έως (γ). Ο διορισμός και η ανάκληση αντιπροσώπου του μετόχου γίνεται εγγράφως και κοινοποιείται στην Εταιρία με τους ίδιους τύπους, τουλάχιστον τρεις (3) ημέρες πριν από την ημερομηνία συνεδρίασης της Γενικής Συνέλευσης. Η Εταιρεία έχει καταστήσει διαθέσιμο στην ιστοσελίδα (www.nireus.com) το έντυπο που χρησιμοποιεί για το διορισμό αντιπροσώπου, το οποίο μπορεί επίσης να ζητηθεί από τα Γραφεία της Εταιρείας (τηλ. 210-6698335). Το εν λόγω έντυπο κατατίθεται συμπληρωμένο και υπογεγραμμένο από το μέτοχο στα Γραφεία της Εταιρείας, στη διεύθυνση 1ο χλμ Λεωφόρου Κορωπίου Βάρης και Δημοκρίτου ή αποστέλλεται τηλεομοιοτυπικά στο fax: 210 6626804, Υπόψη κας Κωτσοβού τρεις (3) τουλάχιστον ημέρες πριν από την ημερομηνία της Γενικής Συνέλευσης. Ο δικαιούχος καλείται να μεριμνά για την επιβεβαίωση της επιτυχούς αποστολής του εντύπου διορισμού αντιπροσώπου και παραλαβής του από την Εταιρεία καλώντας στο τηλ. 210 66 98 335. Δ. ΔΙΑΘΕΣΙΜΑ ΕΓΓΡΑΦΑ ΚΑΙ ΠΛΗΡΟΦΟΡΙΕΣ: Οι πληροφορίες του άρθρου 27 παρ. 3 του κ.ν. 2190/1920 συμπεριλαμβανομένης της πρόσκλησης για σύγκληση της Γενικής Συνέλευσης, του εντύπου διορισμού αντιπροσώπου και των σχεδίων απόφασης για τα θέματα της ημερήσιας διάταξης, καθώς και των δικαιωμάτων των μετόχων, διατίθενται σε ηλεκτρονική μορφή στην ιστοσελίδα της Εταιρείας www.nireus.com. Ε. ΑΡΙΘΜΟΣ ΜΕΤΟΧΩΝ ΚΑΙ ΔΙΚΑΙΩΜΑΤΑ ΨΗΦΟΥ - Η Ανώνυμη Εταιρία με την επωνυμία "ΝΗΡΕΥΣ ΙΧΘΥΟΚΑΛΛΙΕΡΓΕΙΕΣ ΑΝΩΝΥΜΗ ΕΤΑΙΡΕΙΑ" και το διακριτικό τίτλο "ΝΗΡΕΥΣ Α.Ε." (εφεξής η "Εταιρία"), σε εφαρμογή του στοιχείου (β) της παρ. 3 του άρθρου 27 του Κ.Ν. 2190/1920 όπως ισχύει, γνωστοποιεί ότι ο συνολικός αριθμός των μετόχων και των ισάριθμων δικαιωμάτων ψήφου της Εταιρείας στις 16.11.2015 ημερομηνία δημοσίευσης της Πρόσκλησης των μετόχων της εταιρείας σε Έκτακτη Γενική Συνέλευση την 7.12.2015 στο Ημερήσιο Δελτίο του Χρηματιστηρίου Αθηνών, ανέρχεται σε 63.697.153 εκ των οποίων 22.390 είναι ίδιες μετοχές. Σημειώνεται ότι μετά την από 4/5/2015 απόφαση της Γενικής Συνέλευσης της εταιρείας και την από 2/10/2015 πιστοποίηση της αύξησης του μετοχικού κεφαλαίου οι μετοχές της εταιρείας ανέρχονται σε 259.030.486, πλην όμως οι νέες μετοχές (195.333.333) δεν έχουν πιστωθεί ακόμα στις μερίδες των μετόχων.

ΔΗΜΟΣΙΑ ΕΠΙΧΕΙΡΗΣΗ ΗΛΕΚΤΡΙΣΜΟΥ Α.Ε.

Έκτακτη Γενική Συνέλευση στα Γραφεία της Εταιρείας στην Αθήνα (Χαλκοκονδύλη 30, 6ος όροφος), στις **07/12/2015**, ημέρα Δευτέρα και ώρα **11.00 π.μ.** για συζήτηση και λήψη αποφάσεων επί των παρακάτω θεμάτων της Ημερήσιας Διάταξης: ΘΕΜΑ ΠΡΩΤΟ: Εκλογή δύο (2) Μελών του Διοικητικού Συμβουλίου λόγω λήξεως της θητείας ισάριθμων Μελών του. ΘΕΜΑ ΔΕΥΤΕΡΟ: Συμμόρφωση με το Ν. 4336/2015 για κατάργηση της έκπτωσης 20% στα Τιμολόγια Υψηλής Τάσης. – Έγκριση νέων Τιμολογίων Υψηλής Τάσης. ΘΕΜΑ ΤΡΙΤΟ: Διάθεση ποσού που αντιστοιχεί στη χορήγηση τροφείου στο Προσωπικό της Επιχείρησης, σύμφωνα με την από 27.2.2015 ΕΣΣΕ Προσωπικού ΔΕΗ Α.Ε., για την αντιμετώπιση της ανθρωπιστικής κρίσης και για τη σίτιση των παιδιών στα σχολεία. ΘΕΜΑ ΤΕΤΑΡΤΟ: Ανακοινώσεις και άλλα θέματα. ΔΙΚΑΙΩΜΑ ΣΥΜΜΕΤΟΧΗΣ ΣΤΗ ΓΕΝΙΚΗ ΣΥΝΕΛΕΥΣΗ: Στη Συνέλευση αυτή έχουν δικαίωμα να λάβουν μέρος και να ψηφίσουν Μέτοχοι, οι οποίοι θα είναι εγγεγραμμένοι κατά την έναρξη της 2ης Δεκεμβρίου 2015, ημέρας Τετάρτης, (5η ημέρα προ έναρξης της Γενικής Συνέλευσης - Ημερομηνία Καταγραφής) στο αρχείο μετόχων της ΔΕΗ, που τηρείται ηλεκτρονικά στην εταιρεία "Ελληνικά Χρηματιστήρια Ανώνυμη Εταιρεία Συμμετοχών, Εκκαθάρισης Διακανονισμού & Καταχώρησης" (ΕΧΑΕ), χωρίς να απαιτείται δέσμευση των μετοχών τους. Κάθε κοινή μετοχή έχει δικαίωμα μίας ψήφου. Η απόδειξη της μετοχικής ιδιότητας γίνεται με την προσκόμιση σχετικής έγγραφης βεβαίωσης του ως άνω φορέα ή, εναλλακτικά, με απευθείας ηλεκτρονική σύνδεση της εταιρείας με τα αρχεία του τελευταίου. Η ιδιότητα του μετόχου πρέπει να υφίσταται κατά την έναρξη της 2ης Δεκεμβρίου 2015, ημέρας Τετάρτης (Ημερομηνία Καταγραφής), και η σχετική έγγραφη βεβαίωση ή η ηλεκτρονική πιστοποίηση σχετικά με τη μετοχική ιδιότητα πρέπει να περιέλθει στην Εταιρεία το αργότερο την 4η Δεκεμβρίου 2015, ημέρα Παρασκευή, ήτοι, την (3η) ημέρα πριν από τη συνεδρίαση της Γενικής Συνέλευσης. Έναντι της Εταιρείας θεωρείται ότι έχει δικαίωμα συμμετοχής και ψήφου στη Γενική Συνέλευση μόνον όποιος φέρει την ιδιότητα του μετόχου κατά την ανωτέρω Ημερομηνία Καταγραφής. Σε περίπτωση μη συμμόρφωσης προς τις διατάξεις του άρθρου 28α του Κ.Ν. 2190/1920, ως ισχύει, ο εν λόγω μέτοχος μετέχει στη Γενική Συνέλευση μόνο μετά από άδειά της. ΔΙΑΔΙΚΑΣΙΑ ΓΙΑ ΤΗΝ ΑΣΚΗΣΗ ΔΙΚΑΙΩΜΑΤΟΣ ΨΗΦΟΥ ΜΕΣΩ ΑΝΤΙΠΡΟΣΩΠΟΥ - Οι Μέτοχοι που επιθυμούν να συμμετάσχουν στην Έκτακτη Γενική Συνέλευση (ΕΓΣ) μέσω πληρεξουσίου/ων αντιπροσώπου/ων, οφείλουν να αποστείλουν τη σχετική εξουσιοδότηση αντιπροσώπευσης, που είναι διαθέσιμη στην ιστοσελίδα της Εταιρείας www.dei.gr, στην Υπηρεσία Ανακοινώσεων & Μετόχων (Οδός Χαλκοκονδύλη, αριθ. 30, Αθήνα 104 32 - 5ος όροφος, γραφείο 512), το αργότερο την 4η Δεκεμβρίου 2015, ημέρα Παρασκευή, ήτοι, την (3η) ημέρα πριν από τη συνεδρίαση της Γενικής Συνέλευσης. Κάθε μέτοχος μπορεί να διορίζει μέχρι τρεις (3) αντιπροσώπους. Ωστόσο, αν ο μέτοχος κατέχει μετοχές της Εταιρείας, οι οποίες εμφανίζονται σε περισσότερους του ενός λογαριασμούς αξιών, ο περιορισμός αυτός δεν εμποδίζει τον μέτοχο να ορίζει διαφορετικούς αντιπροσώπους για τις εταιρείες που εμφανίζονται στον κάθε λογαριασμό αξιών σε σχέση με τη Γενική Συνέλευση. Αντιπρόσωπος που ενεργεί για περισσότερους μετόχους μπορεί να ψηφίζει διαφορετικά για κάθε μέτοχο. Ο αντιπρόσωπος μετόχου υποχρεούται να γνωστοποιεί στην Εταιρεία, πριν από την έναρξη της συνεδρίασης της Γενικής Συνέλευσης, κάθε συγκεκριμένο γεγονός, το οποίο μπορεί να είναι χρήσιμο στους μετόχους για την αξιολόγηση του κινδύνου να εξυπηρετήσει ο αντιπρόσωπος άλλα συμφέροντα πλην των συμφερόντων του μετόχου. Κατά την έννοια της παρούσας παραγράφου, μπορεί να προκύπτει σύγκρουση συμφερόντων ιδίως όταν ο αντιπρόσωπος: α) είναι μέτοχος που ασκεί τον έλεγχο της Εταιρείας ή είναι άλλο νομικό πρόσωπο ή οντότητα η οποία ελέγχεται από το μέτοχο αυτόν, β) είναι Μέλος του Διοικητικού Συμβουλίου ή της εν γένει Διοίκησης της Εταιρείας ή μετόχου που ασκεί τον έλεγχο της Εταιρείας, ή άλλου νομικού προσώπου ή οντότητας που ελέγχεται από μέτοχο ο οποίος ασκεί τον έλεγχο της Εταιρείας, γ) είναι υπάλληλος ή ορκωτός ελεγκτής της Εταιρείας ή μετόχου που ασκεί τον έλεγχο της Εταιρείας, ή άλλου νομικού προσώπου ή οντότητας που ελέγχεται από μέτοχο, ο οποίος ασκεί τον έλεγχο της Εταιρείας, δ) είναι σύζυγος ή συγγενής πρώτου βαθμού με ένα από τα φυσικά πρόσωπα που αναφέρονται στις περιπτώσεις (α) έως (γ). Ο διορισμός και η ανάκληση αντιπροσώπου του μετόχου γίνεται εγγράφως και κοινοποιείται στην Εταιρεία εγγράφως, τουλάχιστον τρεις (3) ημέρες πριν από την ημερομηνία συνεδρίασης της Γενικής Συνέλευσης. Ο δικαιούχος καλείται να μεριμνά για την επιβεβαίωση της επιτυχούς αποστολής της εξουσιοδότησης αντιπροσώπευσης και της παραλαβής της από την Εταιρεία, καλώντας στα τηλέφωνα: 210 5230951, 210 5293207, 210 5293245. Κάθε δικαιούχος (μέτοχος / αντιπρόσωπος) θα πρέπει να φέρει ταυτότητα για να εισέλθει στη Γενική Συνέλευση. Σε περίπτωση που ο μέτοχος είναι νομικό πρόσωπο και δεν έχει εξουσιοδοτήσει κατά την ως άνω διαδικασία αντιπρόσωπο/ους, ο νόμιμος εκπρόσωπος του μετόχου αυτού πρέπει, επιπλέον της ταυτότητας, να φέρει μαζί του τα σχετικά με τη νομιμοποίησή του έγγραφα, προκειμένου να συμμετάσχει στη Γενική Συνέλευση. ΔΙΚΑΙΩΜΑΤΑ ΜΕΙΟΨΗΦΙΑΣ ΤΩΝ ΜΕΤΟΧΩΝ - Σε σχέση με την ανωτέρω Έκτακτη Γενική Συνέλευση οι Μέτοχοι της Εταιρείας έχουν και τα εξής δικαιώματα, τα οποία μπορούν να ασκήσουν εντός των προθεσμιών που αναφέρονται ανά δικαίωμα κάτωθι: α) Εφόσον εκπροσωπούν τουλάχιστον το ένα εικοστό (1/20) του καταβεβλημένου μετοχικού κεφαλαίου, μπορούν με αίτησή τους, η οποία πρέπει να περιέλθει στο Διοικητικό Συμβούλιο δέκα πέντε (15) τουλάχιστον ημέρες πριν από τη Γενική Συνέλευση, να ζητήσουν από το Διοικητικό Συμβούλιο να εγγραφεί στην ημερήσια διάταξη της Έκτακτης Γενικής Συνέλευσης, πρόσθετα θέματα. Η αίτηση πρέπει να συνοδεύεται από αιτιολόγηση ή από σχέδιο απόφασης προς έγκριση στη Γενική Συνέλευση. β) Εφόσον εκπροσωπούν τουλάχιστον το ένα εικοστό (1/20) του καταβεβλημένου μετοχικού κεφαλαίου, μπορούν με αίτησή τους, η οποία πρέπει να περιέλθει στο Διοικητικό

Συμβούλιο επτά (7) τουλάχιστον ημέρες πριν από τη Γενική Συνέλευση, να ζητήσουν από το Διοικητικό Συμβούλιο να θέσει στη διάθεση των μετόχων με ανάρτηση στην ιστοσελίδα της εταιρείας (www.dei.gr), τουλάχιστον έξι (6) ημέρες πριν την ημερομηνία της Γενικής Συνέλευσης, σχέδια απόφασης για τα θέματα που έχουν περιληφθεί στην αρχική ή την αναθεωρημένη ημερήσια διάταξη. γ) Με αίτησή τους που υποβάλλεται στην εταιρεία πέντε (5) τουλάχιστον πλήρεις ημέρες πριν από τη Γενική Συνέλευση, μπορούν να ζητήσουν από το Διοικητικό Συμβούλιο να παράσχει στη Γενική Συνέλευση τις απούμενες συγκεκριμένες πληροφορίες για τις υποθέσεις της εταιρείας, στο μέτρο που αυτές είναι χρήσιμες για την πραγματική εκτίμηση των θεμάτων της ημερήσιας διάταξης. δ) Εφόσον εκπροσωπούν το ένα πέμπτο (1/5) του καταβεβλημένου μετοχικού κεφαλαίου, μπορούν με αίτησή τους, η οποία υποβάλλεται στην εταιρεία πέντε (5) τουλάχιστον πλήρεις ημέρες πριν από τη Γενική Συνέλευση, να ζητήσουν από το Διοικητικό Συμβούλιο να παράσχει στη Γενική Συνέλευση πληροφορίες για την πορεία των εταιρικών υποθέσεων και την περιουσιακή κατάσταση της Εταιρείας. ΔΙΑΘΕΣΙΜΑ ΕΓΓΡΑΦΑ ΚΑΙ ΠΛΗΡΟΦΟΡΙΕΣ - Στην ιστοσελίδα της εταιρείας www.dei.gr αναρτώνται ή θα αναρτηθούν, σύμφωνα με το νόμο και το Καταστατικό, η παρούσα Πρόσκληση των μετόχων, έντυπο εξουσιοδότησης-αντιπροσώπησης, ο συνολικός αριθμός των μετόχων και των δικαιωμάτων ψήφου που υφίστανται κατά την ημερομηνία της παρούσας καθώς και τυχόν έγγραφα που προβλέπονται στο άρθρο 27 παρ. 3 περιπτώσεις γ' και δ' του Κ.Ν. 2190/1920, ως ισχύει. Το πλήρες κείμενο των εγγράφων που πρόκειται να υποβληθούν στη Γενική Συνέλευση, καθώς και των σχεδίων αποφάσεων (άρθρο 27 παρ. 3 περιπτώσεις γ' και δ' του Κ.Ν. 2190/1920) θα διατίθεται σε έγχαρτη μορφή στα γραφεία της Εταιρείας στην Αθήνα (Χαλκοκονδύλι, αριθ. 30). Σε περίπτωση μη επίτευξης απαρτίας κατά την ως άνω ημερομηνία, καλούνται και πάλι οι Μέτοχοι, σύμφωνα με το άρθρο 29 παρ. 2 του Κ.Ν. 2190/1920, ως ισχύει, σε επαναληπτική Έκτακτη Γενική Συνέλευση, στα Γραφεία της Εταιρείας (Χαλκοκονδύλι 30 - 6ος όροφος), στις 18 Δεκεμβρίου 2015, ημέρα Παρασκευή, και ώρα 11:00' π.μ., με τα ίδια ως άνω θέματα Ημερήσιας Διάταξης. Στην Επαναληπτική αυτή Συνέλευση έχουν δικαίωμα να λάβουν μέρος και να ψηφίσουν Μέτοχοι, οι οποίοι θα είναι εγγεγραμμένοι κατά την έναρξη της 14ης Δεκεμβρίου 2015, ημέρας Δευτέρας, ήτοι, την (4η) ημέρα προ έναρξης της Γενικής Συνέλευσης - Ημερομηνία Καταγραφής επαναληπτικών Γενικών Συνελεύσεων στο αρχείο μετόχων της ΔΕΗ που τηρείται ηλεκτρονικά στην εταιρεία «ΕΧΑΕ», χωρίς να απαιτείται δέσμευση των μετόχων τους. Η σχετική έγγραφη βεβαίωση ή η ηλεκτρονική πιστοποίηση σχετικά με τη μετοχική ιδιότητα πρέπει να περιέλθει στην Εταιρεία το αργότερο την 15η Δεκεμβρίου 2015, ημέρα Τρίτη, ήτοι, την (3η) ημέρα πριν από τη συνεδρίαση της επαναληπτικής Γενικής Συνέλευσης.

ΕΛΛ. ΒΙΟΜ. ΖΑΧΑΡΗΣ Α.Ε.

Τακτική Γενική Συνέλευση, στις **09/12/2015**, ημέρα Τετάρτη και **ώρα 11:00 π.μ.**, στο Ξενοδοχείο PORTO PALACE, 26ης Οκτωβρίου 65, Θεσσαλονίκη, με ΘΕΜΑΤΑ ΗΜΕΡΗΣΙΑΣ ΔΙΑΤΑΞΗΣ: 1. Υποβολή προς έγκριση των Ετήσιων Ενοποιημένων και Εταιρικών Οικονομικών Καταστάσεων της εταιρικής χρήσης από 01.07.2014 έως 30.06.2015, οι οποίες καταρτίστηκαν σύμφωνα με τα Διεθνή Λογιστικά Πρότυπα, μαζί με την επ' αυτών Έκθεση του Διοικητικού Συμβουλίου, τις Σημειώσεις επί των Οικονομικών Καταστάσεων και την Έκθεση Ελέγχου των Ορκωτών Ελεγκτών Λογιστών. 2. Απαλλαγή των μελών του Διοικητικού Συμβουλίου και των ελεγκτών από κάθε ευθύνη αποζημίωσης για τα πεπραγμένα της χρήσης 01.07.2014 έως 30.06.2015. 3. Έγκριση αμοιβών μελών Διοικητικού Συμβουλίου για την χρήση 01.07.2014 έως 30.06.2015 και καθορισμός αυτών για την επόμενη χρήση. 4. Ανανέωση Ασφαλιστηρίου Αστικής Ευθύνης μελών Διοικητικού Συμβουλίου και Διευθυντικών Στελεχών. 5. Εκλογή Ελεγκτικής Εταιρείας για τον έλεγχο των οικονομικών καταστάσεων της χρήσης 01.07.2015 έως 30.06.2016 και προσδιορισμός της αμοιβής αυτής. 6. Ορισμός ανεξαρτήτων μελών. 7. Ορισμός μελών Επιτροπής Ελέγχου. 8. Διάφορα-Επικυρώσεις-Ανακοινώσεις. Σε περίπτωση μη επίτευξης της απαιτούμενης εκ του νόμου απαρτίας για την λήψη απόφασης επί των θεμάτων της ημερήσιας διάταξης, η τυχόν Α' Επαναληπτική Τακτική Γενική Συνέλευση θα συνέλθει την 21 Δεκεμβρίου 2015, ημέρα Δευτέρα και ώρα 11:00 π.μ. στον ίδιο χώρο, με τα ίδια θέματα ημερήσιας διάταξης. Σύμφωνα με τα άρθρα 26 παρ. 2β και 28α του κ.ν. 2190/1920, όπως ισχύουν μετά την τροποποίησή τους από τα άρθρα 3 και 6 του ν. 3884/2010, η Εταιρεία ενημερώνει τους μετόχους για τα ακόλουθα: Α. ΔΙΚΑΙΩΜΑ ΣΥΜΜΕΤΟΧΗΣ ΚΑΙ ΨΗΦΟΥ: Στην Τακτική Γενική Συνέλευση δικαιούται να συμμετάσχει όποιος εμφανίζεται ως μέτοχος στα αρχεία του Συστήματος Άυλων Τίτλων που διαχειρίζεται η «Ελληνικά Χρηματιστήρια Α.Ε.» (Ε.Χ.Α.Ε.), στο οποίο τηρούνται οι κινητές αξίες (μετοχές) της Εταιρείας. Η απόδειξη της μετοχικής ιδιότητας γίνεται με την προσκόμιση σχετικής έγγραφης βεβαίωσης του ως άνω φορέα ή εναλλακτικά, με απευθείας ηλεκτρονική σύνδεση της Εταιρείας με τα αρχεία του εν λόγω φορέα. Η ιδιότητα του μετόχου πρέπει να υφίσταται κατά την 04.12.2015 (ημερομηνία καταγραφής) ήτοι κατά την έναρξη της πέμπτης (5ης) ημέρας πριν από την ημέρα συνεδρίασης της Γενικής Συνέλευσης της 09.12.2015, και η σχετική βεβαίωση ή η ηλεκτρονική πιστοποίηση σχετικά με την μετοχική ιδιότητα πρέπει να περιέλθει στην Εταιρεία το αργότερο την 06.12.2015, ήτοι την τρίτη (3η) ημέρα πριν από τη συνεδρίαση της Γενικής Συνέλευσης. Για την Α' Επαναληπτική Γενική Συνέλευση η ιδιότητα του μετόχου πρέπει να υφίσταται κατά την έναρξη της 17.12.2015 (ημερομηνία καταγραφής Γενικής Συνέλευσης της 21.12.2015, η δε σχετική έγγραφη βεβαίωση ή η ηλεκτρονική πιστοποίηση σχετικά με την μετοχική ιδιότητα πρέπει να περιέλθει στην Εταιρεία το αργότερο την 18.12.2015, ήτοι την τρίτη (3η) ημέρα πριν από την συνεδρίαση της ως άνω Γενικής Συνέλευσης. Έναντι της Εταιρείας θεωρείται ότι έχει δικαίωμα συμμετοχής και ψήφου στη Γενική Συνέλευση μόνον όποιος φέρει την ιδιότητα του μετόχου κατά την αντίστοιχη ημερομηνία καταγραφής. Σε περίπτωση μη συμμόρφωσης προς τις διατάξεις του άρθρου 28α του κ.ν. 2190/1920, ο εν λόγω μέτοχος μετέχει στη Γενική Συνέλευση μόνο μετά από άδειά της. Σημειώνεται ότι η άσκηση των εν λόγω δικαιωμάτων (συμμετοχής και ψήφου) δεν προϋποθέτει την δέσμευση των μετόχων του δικαιούχου ούτε την τήρηση άλλης ανάλογης διαδικασίας, η οποία περιορίζει την δυνατότητα πώλησης και μεταβίβασης αυτών κατά το χρονικό διάστημα που μεσολαβεί ανάμεσα στην ημερομηνία καταγραφής και στην ημερομηνία της Γενικής Συνέλευσης. Β. ΔΙΚΑΙΩΜΑΤΑ ΜΕΙΟΨΗΦΙΑΣ ΤΩΝ ΜΕΤΟΧΩΝ: (α) Με αίτηση μετόχων που εκπροσωπούν το ένα εικοστό (1/20) του καταβεβλημένου μετοχικού κεφαλαίου, το Διοικητικό Συμβούλιο της Εταιρείας υποχρεούται να εγγραφεί στην ημερήσια διάταξη της Γενικής Συνέλευσης πρόσθετα θέματα, εάν η σχετική αίτηση περιέλθει στο Διοικητικό Συμβούλιο μέχρι την 24.11.2015 δηλ. δέκα πέντε (15) τουλάχιστον ημέρες πριν από τη Τακτική Γενική Συνέλευση. Η αίτηση για την εγγραφή πρόσθετων θεμάτων στην ημερήσια διάταξη συνοδεύεται από αιτιολόγηση ή από σχέδιο απόφασης προς έγκριση στη Γενική Συνέλευση και η αναθεωρημένη ημερήσια διάταξη δημοσιοποιείται με τον ίδιο τρόπο όπως η προηγούμενη ημερήσια διάταξη, στις 26.11.2015, δηλ. δέκα τρεις (13) ημέρες πριν από την ημερομηνία της Γενικής Συνέλευσης και ταυτόχρονα τίθεται στη διάθεση των μετόχων στην ιστοσελίδα της Εταιρείας www.ebz.gr, μαζί με την αιτιολόγηση ή το σχέδιο απόφασης που έχει υποβληθεί από τους μετόχους κατά τα προβλεπόμενα στο άρθρο 27 παρ. 3 του κ.ν. 2190/1920. (β) Με αίτηση μετόχων που εκπροσωπούν το ένα εικοστό (1/20) του καταβεβλημένου μετοχικού κεφαλαίου, το Διοικητικό Συμβούλιο θέτει στη διάθεση των μετόχων κατά τα οριζόμενα στο άρθρο 27 παρ. 3 του κ.ν. 2190/1920, το αργότερο μέχρι την 03.12.2015, ήτοι έξι (6) τουλάχιστον ημέρες πριν από την ημερομηνία της Γενικής Συνέλευσης, σχέδια αποφάσεων για θέματα που έχουν περιληφθεί στην αρχική ή την αναθεωρημένη ημερήσια διάταξη, αν η σχετική αίτηση περιέλθει στο Διοικητικό Συμβούλιο μέχρι την 02.12.2015, δηλ. επτά (7) τουλάχιστον ημέρες πριν από την ημερομηνία της Γενικής Συνέλευσης. (γ) Μετά από αίτηση οποιουδήποτε μετόχου που υποβάλλεται στην Εταιρεία μέχρι τις 03.12.2015, δηλ. πέντε (5) τουλάχιστον πλήρεις ημέρες πριν από τη Γενική Συνέλευση, το Διοικητικό Συμβούλιο υποχρεούται να ΕΛΛΗΝΙΚΑ ΧΡΗΜΑΤΙΣΤΗΡΙΑ - ΧΡΗΜΑΤΙΣΤΗΡΙΟ ΑΘΗΝΩΝ Α.Ε. ΣΥΜΜΕΤΟΧΩΝ ΔΙΕΥΘΥΝΣΗ ΣΤΡΑΤΗΓΙΚΗΣ ΕΠΙΚΟΙΝΩΝΙΑΣ & ΑΝΑΛΥΣΗΣ ΑΓΟΡΩΝ - ΥΠΗΡΕΣΙΑ ΠΛΗΡΟΦΟΡΗΣΗΣ ΑΓΟΡΩΝ

παρέχει στη Γενική Συνέλευση τις απαιτούμενες συγκεκριμένες πληροφορίες για τις υποθέσεις της Εταιρείας, στο μέτρο που αυτές είναι χρήσιμες για την πραγματική εκτίμηση των θεμάτων της ημερήσιας διάταξης. Το Διοικητικό Συμβούλιο μπορεί να απαντήσει ενιαία σε αιτήσεις μετόχων με το ίδιο περιεχόμενο. Υποχρέωση παροχής πληροφοριών δεν υφίσταται όταν οι σχετικές πληροφορίες διατίθενται ήδη στην ιστοσελίδα της Εταιρείας, ιδίως με την μορφή ερωτήσεων και απαντήσεων. Επίσης, με αίτηση μετόχων που εκπροσωπούν το ένα εικοστό (1/20) του καταβεβλημένου μετοχικού κεφαλαίου, το Διοικητικό Συμβούλιο υποχρεούται να ανακοινώνει στη γενική συνέλευση τα ποσά που, κατά την τελευταία διετία, καταβλήθηκαν σε κάθε μέλος του Διοικητικού Συμβουλίου ή τους Διευθυντές της εταιρείας, καθώς και κάθε παροχή προς τα πρόσωπα αυτά από οποιαδήποτε αιτία ή σύμβαση της εταιρείας με αυτούς. Σε όλες τις ανωτέρω περιπτώσεις το Διοικητικό Συμβούλιο μπορεί να αρνηθεί την παροχή των πληροφοριών για αποχρώντα ουσιώδη λόγο, ο οποίος αναγράφεται στα πρακτικά. (δ) Μετά από αίτηση μετόχων που εκπροσωπούν το ένα πέμπτο (1/5) του καταβεβλημένου μετοχικού κεφαλαίου, η οποία υποβάλλεται στην Εταιρεία μέχρι τις 03.12.2015, δηλ. πέντε (5) τουλάχιστον πλήρεις ημέρες πριν από τη Γενική Συνέλευση, το Διοικητικό Συμβούλιο υποχρεούται να παρέχει στη Γενική Συνέλευση πληροφορίες για την πορεία των εταιρικών υποθέσεων και την περιουσιακή κατάσταση της Εταιρείας. Το Διοικητικό Συμβούλιο μπορεί να αρνηθεί την παροχή των πληροφοριών για αποχρώντα ουσιώδη λόγο, ο οποίος αναγράφεται στα πρακτικά. Αντίστοιχες προθεσμίες για τυχόν άσκηση δικαιωμάτων μειοψηφίας των μετόχων ισχύουν και σε περίπτωση Επαναληπτικών Γενικών Συνελεύσεων. Σε όλες τις ανωτέρω αναφερόμενες περιπτώσεις οι αιτούντες μέτοχοι οφείλουν να αποδεικνύουν τη μετοχική τους ιδιότητα και τον αριθμό των μετόχων που κατέχουν κατά την άσκηση του σχετικού δικαιώματος. Τέτοια απόδειξη αποτελεί και η προσκόμιση βεβαίωσης από τον φορέα στον οποίο τηρούνται οι οικείες κινητές αξίες ή η πιστοποίηση της μετοχικής ιδιότητας με απευθείας ηλεκτρονική σύνδεση φορέα και Εταιρείας. Γ. ΔΙΑΔΙΚΑΣΙΑ ΓΙΑ ΤΗΝ ΑΣΚΗΣΗ ΔΙΚΑΙΩΜΑΤΟΣ ΨΗΦΟΥ ΜΕΣΩ ΑΝΤΙΠΡΟΣΩΠΟΥ: Ο μέτοχος συμμετέχει στη Γενική Συνέλευση και ψηφίζει είτε αυτοπροσώπως είτε μέσω αντιπροσώπων. Διατάξεις του Καταστατικού, οι οποίες περιορίζουν είτε την δι' αντιπροσώπων ενάσκηση των δικαιωμάτων του μετόχου είτε την επιλεξιμότητα των προσώπων που μπορούν να ορίζονται ως αντιπρόσωποι, δεν έχουν ισχύ. Κάθε μέτοχος μπορεί να διορίζει μέχρι τρεις (3) αντιπρόσωπους. Νομικά πρόσωπα μετέχουν στη Γενική Συνέλευση ορίζοντας ως εκπροσώπους τους μέχρι τρία (3) φυσικά πρόσωπα. Ωστόσο, αν ο μέτοχος κατέχει μετοχές της Εταιρείας, οι οποίες εμφανίζονται σε περισσότερους του ενός λογαριασμούς αξιών, ο περιορισμός αυτός δεν εμποδίζει τον εν λόγω μέτοχο να ορίζει διαφορετικούς αντιπροσώπους για τις μετοχές που εμφανίζονται στον κάθε λογαριασμό αξιών σε σχέση με τη Γενική Συνέλευση. Αντιπρόσωπος που ενεργεί για περισσότερους μετόχους μπορεί να ψηφίζει διαφορετικά για κάθε μέτοχο. Ο μέτοχος μπορεί να διορίσει αντιπρόσωπο για μια και μόνη γενική συνέλευση ή για όσες γενικές συνελεύσεις λάβουν χώρα εντός ορισμένου χρόνου. Ο αντιπρόσωπος ψηφίζει σύμφωνα με τις οδηγίες του μετόχου, εφόσον υφίστανται, και υποχρεούται να αρχειοθετεί τις οδηγίες ψήφου για τουλάχιστον ένα (1) έτος, από την υποβολή του πρακτικού της γενικής συνέλευσης στην αρμόδια αρχή ή εάν η απόφαση υποβάλλεται σε δημοσιότητα, από την καταχώρησή της στο Μητρώο Ανωνύμων Εταιρειών. Ο αντιπρόσωπος μετόχου υποχρεούται να γνωστοποιεί στην Εταιρεία, πριν από την έναρξη της συνεδρίασης της Γενικής Συνέλευσης, κάθε συγκεκριμένο γεγονός, το οποίο μπορεί να είναι χρήσιμο στους μετόχους για την αξιολόγηση του κινδύνου να εξυπηρετήσει ο αντιπρόσωπος άλλα συμφέροντα πλην των συμφερόντων του αντιπροσωπευόμενου μετόχου. Κατά την έννοια της παρούσας παραγράφου, μπορεί να προκύπτει σύγκρουση συμφερόντων ιδίως όταν ο αντιπρόσωπος: α) είναι μέτοχος που ασκεί τον έλεγχο της Εταιρείας ή είναι άλλο νομικό πρόσωπο ή οντότητα η οποία ελέγχεται από το μέτοχο αυτόν, β) είναι μέλος του Διοικητικού Συμβουλίου ή της εν γένει διοίκησης της Εταιρείας ή μετόχου που ασκεί τον έλεγχο της Εταιρείας, ή άλλο νομικό πρόσωπο ή οντότητα που ελέγχεται από μέτοχο ο οποίος ασκεί τον έλεγχο της Εταιρείας, γ) είναι υπάλληλος ή ορκωτός ελεγκτής της Εταιρείας ή μετόχου που ασκεί τον έλεγχο της Εταιρείας, ή άλλο νομικό πρόσωπο ή οντότητα που ελέγχεται από μέτοχο, ο οποίος ασκεί τον έλεγχο της Εταιρείας, δ) είναι σύζυγος ή συγγενής πρώτου βαθμού με ένα από τα φυσικά πρόσωπα που αναφέρονται στις ως άνω περιπτώσεις (α) έως (γ). Ο διορισμός και η ανάκληση αντιπροσώπου του μετόχου γίνεται εγγράφως και κοινοποιείται στην Εταιρεία τουλάχιστον τρεις (3) ημέρες πριν από την ημερομηνία συνεδρίασης της Γενικής Συνέλευσης. Η Εταιρεία έχει καταστήσει διαθέσιμο στην ιστοσελίδα της www.ebz.gr το έντυπο που χρησιμοποιεί για το διορισμό αντιπροσώπου. Το εν λόγω έντυπο κατατίθεται συμπληρωμένο και υπογεγραμμένο από το μέτοχο στα Γραφεία της Εταιρείας στη διεύθυνση Μητροπόλεως 34, 54623 Θεσσαλονίκη ή αποστέλλεται στα fax 2310 228221 ή 2310 263157. Ο δικαιούχος μέτοχος καλείται να μεριμνά για την επιβεβαίωση της επιτυχούς αποστολής του εντύπου διορισμού αντιπροσώπου και της παραλαβής του από την Εταιρεία, καλώντας στο τηλέφωνο 2310 296 546. Δ. ΔΙΑΘΕΣΙΜΑ ΕΓΓΡΑΦΑ ΚΑΙ ΠΛΗΡΟΦΟΡΙΕΣ: Τα έγγραφα και οι πληροφορίες του άρθρου 27 παρ. 3 του κ.ν. 2190/1920 θα διατίθενται σε έγχαρτη μορφή στα γραφεία της έδρας της Εταιρείας (Μητροπόλεως 34, 54623 Θεσσαλονίκη, Τμήμα Μετόχων) και σε ηλεκτρονική μορφή στην ιστοσελίδα της Εταιρείας www.ebz.gr.

ΓΕΚΕ Α.Ε.

Έκτακτη Γενική Συνέλευση, κατά την 10/12/2015, ημέρα Πέμπτη και ώρα 12.00 π.μ. στα γραφεία της εταιρείας στην Αθήνα, Λεωφόρος Κηφισίαςαριθμ. 43 για συζήτηση και λήψη αποφάσεων στα παρακάτω θέματα: ΘΕΜΑΤΑ ΗΜΕΡΗΣΙΑΣ ΔΙΑΤΑΞΗΣ Διανομή προσωρινού μερίσματος χρήσης 2015στους μετόχους της εταιρείας. 1.1 ΔΙΚΑΙΩΜΑ ΣΥΜΜΕΤΟΧΗΣ ΚΑΙ ΨΗΦΟΥ Στην Γενική Συνέλευση δικαιούται να συμμετάσχει όποιος εμφανίζεται ως μέτοχος στα αρχεία της Συστήματος Αύλων Τίτλων που διαχειρίζεται η «Ελληνικά Χρηματιστήρια Α.Ε.» (Ε.Χ.Α.Ε.), στο οποίο τηρούνται οι κινητές αξίες (μετοχές) της Εταιρείας. Η απόδειξη της μετοχικής ιδιότητας γίνεται με την προσκόμιση σχετικής έγγραφης βεβαίωσης του ως άνω φορέα ή εναλλακτικά με απευθείας ηλεκτρονική σύνδεση της Εταιρείας με το αρχείο του εν λόγω φορέα. Η ιδιότητα του μετόχου πρέπει να υφίσταται κατά την πέμπτη (5η) ημέρα πριν από τη συνεδρίαση της Γενικής Συνέλευσης, ήτοι την 05.12.2015 (ημερομηνία καταγραφής) και η σχετική έγγραφη βεβαίωση ή η ηλεκτρονική πιστοποίηση αναφορικά με τη μετοχική ιδιότητα πρέπει να περιέλθει στην Εταιρεία το αργότερο την 07.12.2015, ήτοι την τρίτη (3η) ημέρα πριν από τη συνεδρίαση της Γενικής Συνέλευσης. Έναντι της Εταιρείας θεωρείται ότι έχει δικαίωμα συμμετοχής και ψήφου στην Γενική Συνέλευση μόνο όποιος φέρει την ιδιότητα του μετόχου κατά την αντίστοιχη ημερομηνία καταγραφής. Σε περίπτωση μη συμμόρφωσης προς τις διατάξεις του άρθρου 28α του κ.ν. 2190/1920, οι μέτοχοι μετέχουν στη Γενική Συνέλευση μόνο μετά από άδειά της. Σημειώνεται ότι η άσκηση των εν λόγω δικαιωμάτων (συμμετοχής και ψήφου) δεν προϋποθέτει την δέσμευση των μετόχων του δικαιούχου, ούτε την τήρηση άλλης ανάλογης διαδικασίας, η οποία περιορίζει την δυνατότητα πώλησης και μεταβίβασης αυτών κατά το χρονικό διάστημα που μεσολαβεί ανάμεσα στην ημερομηνία καταγραφής και στην ημερομηνία της Γενικής Συνέλευσης. 1.2. ΔΙΚΑΙΩΜΑΤΑ ΜΕΙΟΨΗΦΙΑΣ ΤΩΝ ΜΕΤΟΧΩΝ (α) Με αίτηση των μετόχων που εκπροσωπούν τον ένα εικοστό (1/20) του καταβεβλημένου μετοχικού κεφαλαίου, το Διοικητικό Συμβούλιο της Εταιρείας υποχρεούται να εγγράψει στην ημερήσια διάταξη της Γενικής Συνέλευσης πρόσθετα θέματα, εάν η σχετική αίτηση περιέλθει στο Διοικητικό Συμβούλιο μέχρι την 25.11.2015 δηλ. δέκα πέντε (15) τουλάχιστον ημέρες πριν από τη Γενική Συνέλευση. Η αίτηση για την εγγραφή πρόσθετων θεμάτων στην ημερήσια διάταξη συνοδεύεται από αιολόγηση ή από σχέδιο απόφασης προς έγκριση στην Γενική Συνέλευση και η αναθεωρημένη ημερήσια διάταξη δημοσιοποιείται με τον ίδιο τρόπο όπως η προηγούμενη ημερήσια διάταξη, στις 27.11.2015 δηλ. δέκα τρεις (13) ημέρες πριν από την ημερομηνία της Γενικής Συνέλευσης και ταυτόχρονα τίθεται στη διάθεση των μετόχων στην ιστοσελίδα της Εταιρείας (ιδ. Κατωτέρω),

μαζί με την αιτιολόγηση ή το σχέδιο απόφασης που έχει υποβληθεί από τους μετόχους κατά τα προβλεπόμενα στο άρθρο 27 παρ. 3 του κ.ν. 2190/1920. (β) Με αίτηση μετόχων που εκπροσωπούν το ένα εικοστό (1/20) του καταβεβλημένου μετοχικού κεφαλαίου, το Διοικητικό Συμβούλιο θέτει στη διάθεση των μετόχων κατά τα οριζόμενα στο άρθρο 27 παρ. 3 του κ.ν. 2190/1920, το αργότερο μέχρι την 04.12.2015, ήτοι έξι (6) τουλάχιστον ημέρες πριν από την ημερομηνία της Γενικής Συνέλευσης, σχέδια αποφάσεων για θέματα που έχουν περιληφθεί στην αρχική ή την αναθεωρημένη ημερήσια διάταξη, αν η σχετική αίτηση περιέλθει στο Διοικητικό Συμβούλιο μέχρι την 03.12.2015, δηλ. επτά (7) ημέρες πριν από την ημερομηνία της Γενικής Συνέλευσης. (γ) Μετά από αίτηση οποιουδήποτε μετόχου που υποβάλλεται στην Εταιρεία μέχρι την 04.12.2015, δηλ. πέντε (5) τουλάχιστον πλήρεις ημέρες από την Γενική Συνέλευση, το Διοικητικό Συμβούλιο υποχρεούται να παρέχει στη Γενική Συνέλευση όλες τις απαιτούμενες συγκεκριμένες πληροφορίες για τις υποθέσεις της Εταιρείας, στο μέτρο που αυτές είναι χρήσιμες για την πραγματική εκτίμηση των θεμάτων της ημερήσιας διάταξης. Το Διοικητικό Συμβούλιο μπορεί να αρνηθεί την παροχή πληροφοριών για αποχρώντα ουσιώδη λόγο, ο οποίος αναγράφεται στα πρακτικά. Το Διοικητικό Συμβούλιο μπορεί να απαντήσει ενιαία σε αιτήσεις μετόχων με το ίδιο περιεχόμενο. Υποχρέωση παροχής πληροφοριών δεν υφίσταται όταν οι σχετικές πληροφορίες διατίθενται ήδη στην ιστοσελίδα της Εταιρείας, ιδίως με την μορφή ερωτήσεων και απαντήσεων. (δ) Μετά από αίτηση μετόχων που εκπροσωπούν το ένα πέμπτο (1/5) του καταβεβλημένου μετοχικού κεφαλαίου, η οποία υποβάλλεται στην Εταιρεία μέχρι την 04.12.2015, δηλ. πέντε (5) τουλάχιστον πλήρεις ημέρες πριν από την Γενική Συνέλευση, το Διοικητικό Συμβούλιο υποχρεούται να παρέχει στη Γενική Συνέλευση πληροφορίες για την πορεία των εταιρικών υποθέσεων και την περιουσιακή κατάσταση της Εταιρείας. Το Διοικητικό Συμβούλιο μπορεί να αρνηθεί την παροχή των πληροφοριών για αποχρώντα ουσιώδη λόγο, ο οποίος αναγράφεται στα πρακτικά. Αντίστοιχες προθεσμίες για τυχόν άσκηση δικαιωμάτων μειοψηφίας των μετόχων ισχύουν και σε περίπτωση Επαναληπτικών Γενικών Συνελεύσεων. Σε όλες τις ανωτέρω αναφερόμενες περιπτώσεις οι αιτούντες μέτοχοι οφείλουν να αποδεικνύουν τη μετοχική τους ιδιότητα και τον αριθμό των μετοχών που κατέχουν κατά την άσκηση του σχετικού δικαιώματος. Τέτοια απόδειξη αποτελεί και η προσκόμιση βεβαίωσης από τον φορέα στον οποίο τηρούνται οι οικείες κινητές αξίες. 1.3 ΔΙΑΔΙΚΑΣΙΑ ΓΙΑ ΤΗΝ ΑΣΚΗΣΗ ΔΙΚΑΙΩΜΑΤΟΣ ΨΗΦΟΥ ΜΕΣΩ ΑΝΤΙΠΡΟΣΩΠΟΥ Ο μέτοχος συμμετέχει στη Γενική Συνέλευση και ψηφίζει είτε αυτοπροσώπως είτε μέσω αντιπροσώπων. Κάθε μέτοχος μπορεί να διορίζει μέχρι τρεις (3) αντιπροσώπους. Νομικά πρόσωπα μετέχουν στη Γενική Συνέλευση ορίζοντας ως εκπροσώπους τους μέχρι τρία (3) φυσικά πρόσωπα. Ωστόσο, αν ο μέτοχος κατέχει μετοχές της Εταιρείας, οι οποίες εμφανίζονται σε περισσότερους του ενός λογαριασμούς αξιών, ο περιορισμός αυτός δεν εμποδίζει τον εν λόγω μέτοχο να ορίζει διαφορετικούς αντιπροσώπους για τις μετοχές που εμφανίζονται στον κάθε λογαριασμό αξιών σε σχέση με τη Γενική Συνέλευση. Αντιπρόσωπος που ενεργεί για περισσότερους μετόχους μπορεί να ψηφίζει διαφορετικά για κάθε μέτοχο. Ο αντιπρόσωπος μετόχου υποχρεούται να γνωστοποιεί στην Εταιρεία, πριν από την έναρξη της συνεδρίασης της Γενικής Συνέλευσης, κάθε συγκεκριμένο γεγονός, το οποίο μπορεί να είναι χρήσιμο στους μετόχους για την αξιολόγηση του κινδύνου να εξυπηρετήσει ο αντιπρόσωπος άλλα συμφέροντα πλην των συμφερόντων του αντιπροσωπευόμενου μετόχου. Κατά την έννοια της παρούσας παραγράφου, μπορεί να προκύπτει σύγκρουση συμφερόντων ιδίως όταν ο αντιπρόσωπος: α) είναι μέτοχος που ασκεί τον έλεγχο της Εταιρείας ή είναι άλλο νομικό πρόσωπο ή οντότητα η οποία ελέγχεται από το μέτοχο αυτόν, β) είναι μέλος του Διοικητικού Συμβουλίου ή της εν γένει διοίκησης της Εταιρείας ή μετόχου που ασκεί τον έλεγχο της Εταιρείας, ή άλλου νομικού προσώπου ή οντότητας που ελέγχεται από μέτοχο ο οποίος ασκεί τον έλεγχο της Εταιρείας, γ) είναι υπάλληλος ή ορκωτός ελεγκτής της Εταιρείας ή μετόχου που ασκεί τον έλεγχο της Εταιρείας ή άλλου νομικού προσώπου ή οντότητας που ελέγχεται από μέτοχο, ο οποίος ασκεί τον έλεγχο της Εταιρείας, δ) είναι σύζυγος ή συγγενής πρώτου βαθμού με ένα από τα φυσικά πρόσωπα που αναφέρονται στις ως άνω περιπτώσεις (α) έως (γ). Ο διορισμός και η ανάκληση αντιπροσώπου του μετόχου γίνεται εγγράφως και κοινοποιείται στην Εταιρεία στη διεύθυνση Λεωφόρος Κηφισίαςαριθμ. 43 Τ.Κ 11523 τουλάχιστον τρεις (3) ημέρες πριν από την ημερομηνία συνεδρίασης της Γενικής Συνέλευσης. 1.4 ΔΙΑΘΕΣΙΜΑ ΕΓΓΡΑΦΑ Το πλήρες κείμενο των σχεδίων αποφάσεων και τυχόν εγγράφων που προβλέπονται στο άρθρο 27 παρ. 3 περιπτώσεις γ' και δ' του κ.ν. 2190/1920 θα διατίθεται σε έγκυρη μορφή στα γραφεία της έδρας της Εταιρείας (Λεωφόρος Κηφισίαςαριθμ. 43 Τ.Κ 11523, Αθήνα, τηλ. 210.6989000). 1.5 ΔΙΑΘΕΣΙΜΕΣ ΠΛΗΡΟΦΟΡΙΕΣ Οι πληροφορίες του άρθρου 27 παρ. 3 του κ.ν. 2190/1920 βρίσκονται αναρτημένες στην ιστοσελίδα της Εταιρείας (www.president.gr). Το Διοικητικό Συμβούλιο της εταιρείας μετά από διεξοδική συζήτηση ομόφωνα αποφασίζει και εγκρίνει το σχέδιο πρόσκλησης των μετόχων σε Έκτακτη Γενική Συνέλευση μαζί με τα θέματα της ημερησίας Διάταξης και εξουσιοδοτεί τον Πρόεδρο και Διευθύνοντα Σύμβουλο κ. Εμμανουήλ Μανουσάκη του Μανουσάκη να μεριμνήσει για την δημοσίευση της ως άνω πρόσκλησης και την ενέργεια και διεκπεραίωση των λοιπών διατυπώσεων όπως ο νόμος ορίζει.

FLEXOPACK A.E.B.E.Π.*

Έκτακτη Γενική Συνέλευση την 11/12/2015, ημέρα Παρασκευή και ώρα 15:00, στα γραφεία της έδρας της Εταιρείας που βρίσκονται στο Κορωπί Αττικής (θέση Τζήμα, αγροτική οδός Ηφαιστού), για συζήτηση και λήψη αποφάσεων επί των παρακάτω θεμάτων της ημερησίας διάταξης: ΘΕΜΑΤΑ ΗΜΕΡΗΣΙΑΣ ΔΙΑΤΑΞΗΣ: Θέμα 1ο: Λήψη απόφασης σύμφωνα με τις διατάξεις του άρθρου 23α του κ.ν. 2190/1920 για την έγκριση καταρτίσεως με πρόσωπα του άρθρου 23α παρ. 5 του κ.ν. 2190/1920 συμβάσεως καλύψεως κοινού ομολογιακού δανείου ύψους μέχρι δύο εκατομμύρια τριακόσιες χιλιάδες (2.300.000,00) Ευρώ, του οποίου η έκδοση αποφασίσθηκε από την ετήσια Τακτική Γενική Συνέλευση των μετόχων της 26ης Ιουνίου 2015. Θέμα 2ο: Λοιπά θέματα - Διάφορες Ανακοινώσεις. Σε περίπτωση μη επίτευξης της απαιτούμενης εκ του νόμου απαρτίας για την λήψη απόφασης επί των θεμάτων της ημερησίας διάταξης, η τυχόν Α' Επαναληπτική Έκτακτη Γενική Συνέλευση θα συνέλθει την 28η Δεκεμβρίου 2015, ημέρα Δευτέρα και ώρα 15:00 στον ίδιο χώρο, με τα ίδια θέματα ημερησίας διάταξης. Σύμφωνα με τα άρθρα 26 παρ. 2β και 28α του κ.ν. 2190/1920, όπως ισχύουν μετά την τροποποίησή τους από το άρθρο 3 του ν. 3884/2010, η Εταιρεία ενημερώνει τους μετόχους για τα ακόλουθα: Α. ΔΙΚΑΙΩΜΑ ΣΥΜΜΕΤΟΧΗΣ ΚΑΙ ΨΗΦΟΥ - Κάθε μετοχή παρέχει δικαίωμα μίας (1) ψήφου. Στην Έκτακτη Γενική Συνέλευση δικαιούται να συμμετάσχει όποιος εμφανίζεται ως μέτοχος στα αρχεία του Συστήματος Αύλων Τίτλων που διαχειρίζεται η «Ελληνικά Χρηματιστήρια Α.Ε.» (Ε.Χ.Α.Ε.), στο οποίο τηρούνται οι κινητές αξίες (μετοχές) της Εταιρείας. Η απόδειξη της μετοχικής ιδιότητας γίνεται κατά ισοδύναμο τρόπο, είτε με την προσκόμιση σχετικής έγγραφης βεβαίωσης του ως άνω φορέα είτε εναλλακτικά, με απευθείας ηλεκτρονική σύνδεση της Εταιρείας με τα αρχεία του εν λόγω φορέα. Η ιδιότητα του μετόχου πρέπει να υφίσταται κατά την **06.12.2015 (ημερομηνία καταγραφής)**, ήτοι κατά την έναρξη της πέμπτης (5ης) ημέρας πριν από την ημέρα συνεδρίασης της Έκτακτης Γενικής Συνέλευσης της 11.12.2015, και η σχετική έγγραφη βεβαίωση ή εναλλακτικά η ηλεκτρονική πιστοποίηση σχετικά με την μετοχική ιδιότητα πρέπει να περιέλθει στην Εταιρεία το αργότερο την **08.12.2015**, ήτοι την τρίτη (3η) ημέρα πριν από την συνεδρίαση της Έκτακτης Γενικής Συνέλευσης. Για την Α' Επαναληπτική Έκτακτη Γενική Συνέλευση η ιδιότητα του μετόχου πρέπει να υφίσταται κατά την **24.12.2015 (ημερομηνία καταγραφής Α' Επαναληπτικής Έκτακτης Γενικής Συνέλευσης)**, ήτοι κατά την έναρξη της τέταρτης (4ης) ημέρας πριν από την ημέρα συνεδρίασης της Α' Επαναληπτικής Έκτακτης Γενικής Συνέλευσης, η δε σχετική έγγραφη βεβαίωση ή εναλλακτικά η ηλεκτρονική πιστοποίηση σχετικά με την μετοχική ιδιότητα πρέπει να περιέλθει στην Εταιρεία το αργότερο την **25.12.2015**, ήτοι την τρίτη (3η) ημέρα πριν από την συνεδρίαση της ως άνω Έκτακτης Γενικής Συνέλευσης. Όσοι από τους μετόχους

είναι νομικά πρόσωπα πρέπει εντός των ιδίων ως άνω προθεσμιών να καταθέσουν σύμφωνα με τον νόμο τα νομιμοποιητικά τους έγγραφα. Έναντι της Εταιρείας θεωρείται ότι έχει δικαίωμα συμμετοχής και ψήφου στη Γενική Συνέλευση μόνον όποιος φέρει την ιδιότητα του μετόχου κατά την αντίστοιχη ημερομηνία καταγραφής. Σε περίπτωση μη συμμόρφωσης προς τις διατάξεις του άρθρου 28α του κ.ν. 2190/1920, ο εν λόγω μέτοχος μετέχει στη Γενική Συνέλευση μόνο μετά από άδειά της. Σημειώνεται ότι η άσκηση των εν λόγω δικαιωμάτων (συμμετοχής και ψήφου) δεν προϋποθέτει την δέσμευση των μετοχών του δικαιούχου ούτε την τήρηση άλλης ανάλογης διαδικασίας, η οποία περιορίζει την δυνατότητα πώλησης και μεταβίβασης αυτών κατά το χρονικό διάστημα που μεσολαβεί ανάμεσα στην ημερομηνία καταγραφής και στην ημερομηνία της Γενικής Συνέλευσης. Β. ΔΙΚΑΙΩΜΑΤΑ ΜΕΙΟΨΗΦΙΑΣ ΤΩΝ ΜΕΤΟΧΩΝ - Σύμφωνα με το άρθρο 39 παρ. 2, 2α, 4 και 5 του κ.ν. 2190/1920, οι μέτοχοι έχουν μεταξύ άλλων και τα ακόλουθα δικαιώματα: (α) Με αίτηση μετόχων που εκπροσωπούν το ένα εικοστό (1/20) του καταβεβλημένου μετοχικού κεφαλαίου, το Διοικητικό Συμβούλιο της Εταιρείας υποχρεούται να εγγράψει στην ημερήσια διάταξη της Έκτακτης Γενικής Συνέλευσης πρόσθετα θέματα, εάν η σχετική αίτηση περιέλθει στο Διοικητικό Συμβούλιο μέχρι την 26.11.2015 δηλ. δέκα πέντε (15) τουλάχιστον ημέρες πριν από την Έκτακτη Γενική Συνέλευση. Η αίτηση για την εγγραφή πρόσθετων θεμάτων στην ημερήσια διάταξη συνοδεύεται από αιτιολόγηση ή από σχέδιο απόφασης προς έγκριση στη Γενική Συνέλευση και η αναθεωρημένη ημερήσια διάταξη δημοσιοποιείται με τον ίδιο τρόπο όπως η προηγούμενη ημερήσια διάταξη, την 28.11.2015, δηλ. δέκα τρεις (13) ημέρες πριν από την ημερομηνία της Έκτακτης Γενικής Συνέλευσης και ταυτόχρονα τίθεται στη διάθεση των μετόχων στην ιστοσελίδα της Εταιρείας (ιδ. κατωτέρω), μαζί με την αιτιολόγηση ή το σχέδιο απόφασης που έχει υποβληθεί από τους μετόχους κατά τα προβλεπόμενα στο άρθρο 27 παρ. 3 του κ.ν. 2190/1920. (β) Με αίτηση μετόχων που εκπροσωπούν το ένα εικοστό (1/20) του καταβεβλημένου μετοχικού κεφαλαίου, το Διοικητικό Συμβούλιο θέτει στη διάθεση των μετόχων κατά τα οριζόμενα στο άρθρο 27 παρ. 3 του κ.ν. 2190/1920, το αργότερο μέχρι την 05.12.2015, ήτοι έξι (6) τουλάχιστον ημέρες πριν από την ημερομηνία της Έκτακτης Γενικής Συνέλευσης, σχέδια αποφάσεων για θέματα που έχουν περιληφθεί στην αρχική ή την αναθεωρημένη ημερήσια διάταξη, αν η σχετική αίτηση περιέλθει στο Διοικητικό Συμβούλιο μέχρι την 04.12.2015, δηλ. επτά (7) τουλάχιστον ημέρες πριν από την ημερομηνία της Έκτακτης Γενικής Συνέλευσης. (γ) Μετά από αίτηση οποιουδήποτε μετόχου που υποβάλλεται στην Εταιρεία μέχρι την 05.12.2015, δηλ. πέντε (5) τουλάχιστον πλήρεις ημέρες πριν από την Έκτακτη Γενική Συνέλευση, το Διοικητικό Συμβούλιο υποχρεούται να παρέχει στη Γενική Συνέλευση τις απαιτούμενες συγκεκριμένες πληροφορίες για τις υποθέσεις της Εταιρείας, στο μέτρο που αυτές είναι χρήσιμες για την πραγματική εκτίμηση των θεμάτων της ημερήσιας διάταξης. Το Διοικητικό Συμβούλιο μπορεί να αρνηθεί την παροχή των πληροφοριών για αποχρώντα ουσιώδη λόγο, ο οποίος αναγράφεται στα πρακτικά. Το Διοικητικό Συμβούλιο μπορεί να απαντήσει ενιαία σε αιτήσεις μετόχων με το ίδιο περιεχόμενο. Υποχρέωση παροχής πληροφοριών δεν υφίσταται όταν οι σχετικές πληροφορίες διατίθενται ήδη στην ιστοσελίδα της Εταιρείας, ιδίως με την μορφή ερωτήσεων και απαντήσεων. (δ) Μετά από αίτηση μετόχων που εκπροσωπούν το ένα πέμπτο (1/5) του καταβεβλημένου μετοχικού κεφαλαίου, η οποία υποβάλλεται στην Εταιρεία μέχρι την 05.12.2015, δηλ. πέντε (5) τουλάχιστον πλήρεις ημέρες πριν από την Έκτακτη Γενική Συνέλευση, το Διοικητικό Συμβούλιο υποχρεούται να παρέχει στη Γενική Συνέλευση πληροφορίες για την πορεία των εταιρικών υποθέσεων και την περιουσιακή κατάσταση της Εταιρείας. Το Διοικητικό Συμβούλιο μπορεί να αρνηθεί την παροχή των πληροφοριών για αποχρώντα ουσιώδη λόγο, ο οποίος αναγράφεται στα πρακτικά. Αντίστοιχες προθεσμίες για τυχόν άσκηση δικαιωμάτων μειοψηφίας των μετόχων ισχύουν και σε περίπτωση Επαναληπτικών Γενικών Συνελεύσεων. Σε όλες τις ανωτέρω αναφερόμενες περιπτώσεις οι αιτούντες μέτοχοι οφείλουν να αποδεικνύουν τη μετοχική τους ιδιότητα και τον αριθμό των μετοχών που κατέχουν κατά την άσκηση του σχετικού δικαιώματος. Τέτοια απόδειξη αποτελεί και η προσκόμιση βεβαίωσης από τον φορέα στον οποίο τηρούνται οι οικείες κινητές αξίες ή η πιστοποίηση της μετοχικής ιδιότητας με απευθείας ηλεκτρονική σύνδεση φορέα και Εταιρείας. **Γ. ΔΙΑΔΙΚΑΣΙΑ ΓΙΑ ΤΗΝ ΑΣΚΗΣΗ ΔΙΚΑΙΩΜΑΤΟΣ ΨΗΦΟΥ ΜΕΣΩ ΑΝΤΙΠΡΟΣΩΠΟΥ** - Ο μέτοχος συμμετέχει στην Έκτακτη Γενική Συνέλευση και ψηφίζει είτε αυτοπροσώπως είτε μέσω αντιπροσώπων. Κάθε μέτοχος μπορεί να διορίζει μέχρι τρεις (3) αντιπροσώπους. Νομικά πρόσωπα μετέχουν στη Γενική Συνέλευση ορίζοντας ως εκπροσώπους τους μέχρι τρία (3) φυσικά πρόσωπα. Ωστόσο, αν ο μέτοχος κατέχει μετοχές της Εταιρείας, οι οποίες εμφανίζονται σε περισσότερους του ενός λογαριασμούς αξιών, ο περιορισμός αυτός δεν εμποδίζει τον εν λόγω μέτοχο να ορίζει διαφορετικούς αντιπροσώπους για τις μετοχές που εμφανίζονται στον κάθε λογαριασμό αξιών σε σχέση με την Γενική Συνέλευση. Αντιπρόσωπος που ενεργεί για περισσότερους μετόχους μπορεί να ψηφίζει διαφορετικά για κάθε μέτοχο. Ο αντιπρόσωπος μετόχου υποχρεούται να γνωστοποιεί στην Εταιρεία, πριν από την έναρξη της συνεδρίασης της Έκτακτης Γενικής Συνέλευσης, κάθε συγκεκριμένο γεγονός, το οποίο μπορεί να είναι χρήσιμο στους μετόχους για την αξιολόγηση του κινδύνου να εξυπηρετήσει ο αντιπρόσωπος άλλα συμφέροντα πλην των συμφερόντων του αντιπροσωπευμένου μετόχου. Κατά την έννοια της παρούσας παραγράφου, μπορεί να προκύπτει σύγκρουση συμφερόντων ιδίως όταν ο αντιπρόσωπος: α) είναι μέτοχος που ασκεί τον έλεγχο της Εταιρείας ή είναι άλλο νομικό πρόσωπο ή οντότητα η οποία ελέγχεται από το μέτοχο αυτόν, β) είναι μέλος του Διοικητικού Συμβουλίου ή της εν γένει διοίκησης της Εταιρείας ή μετόχου που ασκεί τον έλεγχο της Εταιρείας, ή άλλου νομικού προσώπου ή οντότητας που ελέγχεται από μέτοχο ο οποίος ασκεί τον έλεγχο της Εταιρείας, γ) είναι υπάλληλος ή Ορκωτός Ελεγκτής της Εταιρείας ή μετόχου που ασκεί τον έλεγχο της Εταιρείας, ή άλλου νομικού προσώπου ή οντότητας που ελέγχεται από μέτοχο, ο οποίος ασκεί τον έλεγχο της Εταιρείας, δ) είναι σύζυγος ή συγγενής πρώτου βαθμού με ένα από τα φυσικά πρόσωπα που αναφέρονται στις ως άνω περιπτώσεις (α) έως (γ). Ο διορισμός και η ανάκληση αντιπροσώπου του μετόχου γίνεται εγγράφως και κοινοποιείται στην Εταιρεία με τους ίδιους τύπους, τουλάχιστον τρεις (3) ημέρες πριν από την ημερομηνία συνεδρίασης της Έκτακτης Γενικής Συνέλευσης. Η Εταιρεία έχει καταστήσει διαθέσιμο στην ιστοσελίδα της (www.flexopack.com) το έντυπο που χρησιμοποιεί για το διορισμό αντιπροσώπου. Το εν λόγω έντυπο κατατίθεται συμπληρωμένο και υπογεγραμμένο από το μέτοχο στο Ταμείο της Εταιρείας στον Κορωπί Αττικής (θέση Τζήμα, αγροτική οδός Ηφαίστου), ή αποστέλλεται τηλεομοιοτυπικώς στο fax: 210-66.26.583 τρεις (3) τουλάχιστον ημέρες πριν από την ημερομηνία της Έκτακτης Γενικής Συνέλευσης. Ο δικαιούχος μέτοχος καλείται να μεριμνά για την επιβεβαίωση της επιτυχούς αποστολής του εντύπου διορισμού αντιπροσώπου και της παραλαβής του από την Εταιρεία, καλώντας, κατά τις εργάσιμες ημέρες και ώρες, στο τηλέφωνο: 210-66.80.000. **Δ. ΔΙΑΘΕΣΙΜΑ ΕΓΓΡΑΦΑ** - Το πλήρες κείμενο των σχεδίων αποφάσεων και τυχόν εγγράφων που προβλέπονται στο άρθρο 27 παρ. 3 περιπτώσεις γ' και δ' του κ.ν. 2190/1920 θα διατίθεται σε έγκυρη μορφή στα γραφεία της έδρας της Εταιρείας (Κορωπί Αττικής, θέση Τζήμα, αγροτική οδός Ηφαίστου). **Ε. ΔΙΑΘΕΣΙΜΕΣ ΠΛΗΡΟΦΟΡΙΕΣ** - Οι πληροφορίες του άρθρου 27 παρ. 3 του κ.ν. 2190/1920 θα διατίθενται σε ηλεκτρονική μορφή στην ιστοσελίδα της Εταιρείας www.flexopack.com.

ΑΤΤΙ-ΚΑΤ Α.Τ.Ε.

Τακτική Γενική Συνέλευση, την 11/12/2015 ημέρα Παρασκευή και ώρα 09:00 π.μ., στα γραφεία της εταιρείας στην Αθήνα, στον 7ο όροφο του κτιρίου Γ1 του συγκροτήματος «ΠΟΛΙΤΕΙΑ» επί της οδού Λ. Μεσογείων 109-111, για συζήτηση και λήψη αποφάσεων επί των ακόλουθων θεμάτων: ΘΕΜΑΤΑ ΗΜΕΡΗΣΙΑΣ ΔΙΑΤΑΞΗΣ: 1. Υποβολή και έγκριση των ετήσιων Οικονομικών Καταστάσεων (Εταιρικών και Ενοποιημένων) της Τριακοστής Τετάρτης Χρήσης που έληξε την 31 Δεκεμβρίου 2014 και των σχετικών εκθέσεων του Διοικητικού Συμβουλίου και του Ορκωτού Ελεγκτή. 2. Απαλλαγή των μελών του Διοικητικού Συμβουλίου και του Ορκωτού Ελεγκτή από κάθε ευθύνη αποζημίωσης για τις Ετήσιες Οικονομικές καταστάσεις και τα πεπραγμένα της χρήσης 2014. 3. Εκλογή Ορκωτού Ελεγκτή

και αναπληρωτή αυτού για την χρήση 2015 και καθορισμός της αμοιβής τους. 4. Έγκριση των καταβληθεισών αποζημιώσεων στα μέλη του Διοικητικού Συμβουλίου για την παράστασή τους στις συνεδριάσεις του Συμβουλίου κατά την διάρκεια του έτους 2014 και καθορισμός των αποζημιώσεων στα μέλη του Διοικητικού Συμβουλίου για την παράστασή τους στις συνεδριάσεις του έτους 2015. 5. Καθορισμός ποσού αμοιβών μελών του Διοικητικού Συμβουλίου συνδεομένων με οποιαδήποτε σχέση με την εταιρεία κατά την χρονική περίοδο 01.07.2015 - 30.06.2016 και έγκριση καταβληθέντων σε αυτούς μισθών και αποζημιώσεων. 6. Χορήγηση άδειας σε μέλη του Διοικητικού Συμβουλίου και Διευθυντές της εταιρείας σύμφωνα με το άρθρο 23 παραγρ.1 του Κ.Ν. 2190/1920 να μετέχουν στα Διοικητικά Συμβούλια ή στην διεύθυνση εταιρειών και κοινοπραξιών που επιδιώκουν συναφείς με την εταιρεία σκοπούς. 7. Λήψη μέτρων προς βελτίωση των σχέσεων ιδίων κεφαλαίων προς μετοχικό κεφάλαιο, ώστε να μη συντρέχουν οι προϋποθέσεις εφαρμογής του εδαφίου γ' της παρ. 1 του άρθρου 48 του Κ.Ν. 2190/20. 8. Διάφορα θέματα και ανακοινώσεις. Σε περίπτωση μη επιτεύξεως της απαιτούμενης από το νόμο και το καταστατικό της εταιρείας απαρτίας, για τα θέματα της ημερήσιας διάταξης οι κ.κ. μέτοχοι καλούνται: - Σε Α' Επαναληπτική Γενική Συνέλευση την 18η Δεκεμβρίου 2015, ημέρα Παρασκευή και ώρα 09:00 π.μ., στον ίδιο χώρο, χωρίς δημοσίευση νεώτερης πρόσκλησης, και - Σε Β' Επαναληπτική Γενική Συνέλευση την 28η Δεκεμβρίου 2015, ημέρα Παρασκευή και ώρα 09:00 π.μ., στον ίδιο χώρο, χωρίς δημοσίευση νεώτερης πρόσκλησης. Σύμφωνα με τα άρθρα 26 παρ. 2β και 28α του Κ.Ν. 2190/1920, όπως τροποποιήθηκαν και προστέθηκαν, αντιστοίχως, με τα άρθρα 3 και 5 του Ν. 3884/2010 και ισχύουν, η Εταιρεία ενημερώνει τους μετόχους τα ακόλουθα: ΔΙΚΑΙΩΜΑ ΣΥΜΜΕΤΟΧΗΣ ΣΤΗ ΓΕΝΙΚΗ ΣΥΝΕΛΕΥΣΗ: Δικαίωμα συμμετοχής και ψήφου στη Γενική Συνέλευση έχουν όσοι εμφανίζονται ως μέτοχοι της Εταιρείας στα αρχεία του Συστήματος Άυλων Τίτλων, που διαχειρίζεται η «ΕΛΛΗΝΙΚΑ ΧΡΗΜΑΤΙΣΤΗΡΙΑ Α.Ε.» (Ε.Χ.Α.Ε.), στο οποίο τηρούνται οι κινητές αξίες της Εταιρείας, κατά την έναρξη της πέμπτης (5ης) ημέρας που προηγείται της συνεδρίασης της Τακτικής Γενικής Συνέλευσης, ήτοι της 6ης Δεκεμβρίου 2015 (ημερομηνία καταγραφής). Η απόδειξη της μετοχικής ιδιότητας γίνεται με την προσκόμιση σχετικής έγγραφης βεβαίωσης της «ΕΧΑΕ» ή, εναλλακτικά, με απευθείας ηλεκτρονική σύνδεση της Εταιρείας με τα αρχεία της «ΕΧΑΕ». Η σχετική έγγραφη βεβαίωση ή η ηλεκτρονική πιστοποίηση αναφορικά με τη μετοχική ιδιότητα πρέπει να περιέλθει στην Εταιρεία το αργότερο την τρίτη (3η) ημέρα πριν τη συνεδρίαση της Γενικής Συνέλευσης, ήτοι την 8η Δεκεμβρίου 2015. Για την Α' Επαναληπτική Γενική Συνέλευση, η ιδιότητα του μετόχου πρέπει να υφίσταται κατά την έναρξη της τέταρτης (4ης) ημέρας πριν από την ημερομηνία της συνεδρίασης της Επαναληπτικής Γενικής Συνέλευσης, ήτοι της 14ης Δεκεμβρίου 2015 (ημερομηνία καταγραφής), η δε σχετική έγγραφη βεβαίωση ή η ηλεκτρονική πιστοποίηση σχετικά με τη μετοχική ιδιότητα πρέπει να περιέλθει στην Εταιρεία το αργότερο την τρίτη (3η) ημέρα πριν από τη συνεδρίαση της ως άνω Επαναληπτικής Γενικής Συνέλευσης, ήτοι την 15η Δεκεμβρίου 2015. Για την Β' Επαναληπτική Γενική Συνέλευση, η ιδιότητα του μετόχου πρέπει να υφίσταται κατά την έναρξη της τέταρτης (4ης) ημέρας πριν από την ημερομηνία της συνεδρίασης της Επαναληπτικής Γενικής Συνέλευσης, ήτοι της 24ης Δεκεμβρίου 2015 (ημερομηνία καταγραφής), η δε σχετική έγγραφη βεβαίωση ή η ηλεκτρονική πιστοποίηση σχετικά με τη μετοχική ιδιότητα πρέπει να περιέλθει στην Εταιρεία το αργότερο την τρίτη (3η) ημέρα πριν από τη συνεδρίαση της ως άνω Επαναληπτικής Γενικής Συνέλευσης, ήτοι την 25η Δεκεμβρίου 2015. Έναντι της Εταιρείας θεωρείται ότι έχει δικαίωμα συμμετοχής και ψήφου στη Γενική Συνέλευση μόνον όποιος φέρει την ιδιότητα του μετόχου κατά την ως άνω ημερομηνία καταγραφής. Σε περίπτωση μη συμμόρφωσης προς τις διατάξεις του άρθρου 28α του Κ.Ν. 2190/1920, οι μέτοχοι μετέχουν στην Γενική Συνέλευση μόνο μετά από άδειά της. Η άσκηση των δικαιωμάτων συμμετοχής και ψήφου δεν προϋποθέτει την δέσμευση των μετοχών του δικαιούχου ούτε την τήρηση άλλης ανάλογης διαδικασίας, η οποία περιορίζει την δυνατότητα πώλησης και μεταβίβασης αυτών κατά το χρονικό διάστημα που μεσολαβεί ανάμεσα στην ημερομηνία καταγραφής και στην ημερομηνία της Γενικής Συνέλευσης. ΔΙΑΔΙΚΑΣΙΑ ΓΙΑ ΤΗΝ ΑΣΚΗΣΗ ΔΙΚΑΙΩΜΑΤΩΝ ΨΗΦΟΥ ΜΕΣΩ ΑΝΤΙΠΡΟΣΩΠΟΥ: Ο μέτοχος συμμετέχει στη Γενική Συνέλευση και ψηφίζει είτε αυτοπροσώπως, είτε μέσω νομίμως εξουσιοδοτημένων αντιπροσώπων. Κάθε μέτοχος μπορεί να διορίζει μέχρι τρεις (3) αντιπροσώπους. Νομικά πρόσωπα μετέχουν στη Γενική Συνέλευση ορίζοντας ως εκπροσώπους τους μέχρι τρία (3) φυσικά πρόσωπα. Ωστόσο, αν ο μέτοχος κατέχει μετοχές, οι οποίες εμφανίζονται σε περισσότερους του ενός λογαριασμού αξιών, ο περιορισμός αυτός δεν εμποδίζει το μέτοχο να ορίζει διαφορετικούς αντιπροσώπους για τις μετοχές που εμφανίζονται στον κάθε λογαριασμό αξιών σε σχέση με τη Γενική Συνέλευση. Αντιπρόσωπος που ενεργεί για περισσότερους μετόχους μπορεί να ψηφίζει διαφορετικά για κάθε μέτοχο. Ο αντιπρόσωπος μετόχου υποχρεούται να γνωστοποιεί στην Εταιρεία, πριν από την έναρξη της συνεδρίασης της Γενικής Συνέλευσης, κάθε συγκεκριμένο γεγονός, το οποίο μπορεί να είναι χρήσιμο στους μετόχους για την αξιολόγηση του κινδύνου να εξυπηρετήσει ο αντιπρόσωπος άλλα συμφέροντα, πλην των συμφερόντων του μετόχου. Κατά την έννοια της παρούσας παραγράφου, μπορεί να προκύπτει σύγκρουση συμφερόντων ιδίως όταν ο αντιπρόσωπος: α) είναι μέτοχος που ασκεί τον έλεγχο της Εταιρείας ή είναι άλλο νομικό πρόσωπο ή οντότητα η οποία ελέγχεται από το μέτοχο αυτόν, β) είναι μέλος του Διοικητικού Συμβουλίου ή της εν γένει διοίκησης της Εταιρείας ή μετόχου που ασκεί τον έλεγχο της Εταιρείας, ή άλλου νομικού προσώπου ή οντότητας που ελέγχεται από μέτοχο ο οποίος ασκεί τον έλεγχο της Εταιρείας, γ) είναι υπάλληλος ή ορκωτός ελεγκτής της Εταιρείας ή μετόχου που ασκεί τον έλεγχο της Εταιρείας, ή άλλου νομικού προσώπου ή οντότητας που ελέγχεται από μέτοχο, ο οποίος ασκεί τον έλεγχο της Εταιρείας, δ) είναι σύζυγος ή συγγενής πρώτου βαθμού με ένα από τα φυσικά πρόσωπα που αναφέρονται στις περιπτώσεις (α) έως (γ). Ο διορισμός και η ανάκληση αντιπροσώπου του μετόχου γίνεται εγγράφως και κοινοποιείται στην Εταιρεία, τουλάχιστον τρεις (3) ημέρες πριν από την ημερομηνία συνεδρίασης της Γενικής Συνέλευσης. Η Εταιρεία θα καταστήσει διαθέσιμο το έντυπο αντιπροσωπείας για το διορισμό αντιπροσώπου στην ιστοσελίδα της www.attikat.gr καθώς και σε έγχαρτη μορφή στο τμήμα Εξυπηρέτησης Μετόχων της Εταιρείας (Λ. Μεσογείων 109-111 Αθήνα). Το καταστατικό της Εταιρείας, δεν προβλέπει τη δυνατότητα συμμετοχής των Μετόχων στη Γενική Συνέλευση διά ηλεκτρονικών μέσων, άνευ φυσικής παρουσίας αυτών στον τόπο διεξαγωγής της Γενικής Συνέλευσης, ούτε η δυνατότητα ψήφου εξ αποστάσεως (διά ηλεκτρονικών μέσων ή δι' αλληλογραφίας), ούτε η δυνατότητα διορισμού και ανακλήσεως αντιπροσώπου δια ηλεκτρονικών μέσων. ΔΙΚΑΙΩΜΑΤΑ ΜΕΙΟΨΗΦΙΑΣ ΤΩΝ ΜΕΤΟΧΩΝ: Σύμφωνα με το άρθρο 39 παρ. 2, 2α, 4 & 5 του Κ.Ν. 2190/1920, οι μέτοχοι έχουν μεταξύ άλλων και τα ακόλουθα δικαιώματα: α) Με αίτηση μετόχων που εκπροσωπούν το ένα εικοστό (1/20) του καταβεβλημένου μετοχικού κεφαλαίου, το Διοικητικό Συμβούλιο της Εταιρείας υποχρεούται να εγγράψει στην ημερήσια διάταξη της Γενικής Συνέλευσης πρόσθετα θέματα, εάν η σχετική αίτηση περιέλθει στο Διοικητικό Συμβούλιο μέχρι την 26η Νοεμβρίου 2015, δηλαδή δεκαπέντε (15) τουλάχιστον ημέρες πριν από τη Γενική Συνέλευση. Η αίτηση για την εγγραφή πρόσθετων θεμάτων στην ημερήσια διάταξη συνοδεύεται από αιτιολόγηση ή από σχέδιο απόφασης προς έγκριση στη Γενική Συνέλευση και η αναθεωρημένη ημερήσια διάταξη δημοσιοποιείται με τον ίδιο τρόπο όπως η προηγούμενη ημερήσια διάταξη, στις 28η Νοεμβρίου 2015, δηλαδή δεκατρείς (13) ημέρες πριν από την ημερομηνία της Γενικής Συνέλευσης και ταυτόχρονα τίθεται στη διάθεση των μετόχων στην ιστοσελίδα της Εταιρείας, μαζί με την αιτιολόγηση ή το σχέδιο απόφασης που έχει υποβληθεί από τους μετόχους κατά τα προβλεπόμενα στο άρθρο 27 παρ. 3 του Κ.Ν. 2190/1920. β) Με αίτηση μετόχων που εκπροσωπούν το ένα εικοστό (1/20) του καταβεβλημένου μετοχικού κεφαλαίου, το Διοικητικό Συμβούλιο θέτει στη διάθεση των μετόχων κατά τα οριζόμενα στο άρθρο 27 παρ. 3 του Κ.Ν. 2190/1920, το αργότερο μέχρι την 5η Δεκεμβρίου 2015, ήτοι έξι (6) τουλάχιστον ημέρες πριν από την ημερομηνία της Γενικής Συνέλευσης, σχέδια αποφάσεων για θέματα που έχουν περιληφθεί στη αρχική ή την αναθεωρημένη ημερήσια διάταξη, αν η σχετική

αίτηση περιέλθει στο Διοικητικό Συμβούλιο μέχρι την 4η Δεκεμβρίου 2015, δηλαδή επτά (7) τουλάχιστον ημέρες πριν από την ημερομηνία της Γενικής Συνέλευσης. γ) Μετά από αίτηση οποιουδήποτε μετόχου που υποβάλλεται στην Εταιρεία πέντε (5) τουλάχιστον πλήρεις ημέρες πριν από τη Γενική Συνέλευση, ήτοι το αργότερο μέχρι την 5η Δεκεμβρίου 2015, το Διοικητικό Συμβούλιο υποχρεούται να παρέχει στη Γενική Συνέλευση τις αιτούμενες συγκεκριμένες πληροφορίες για τις υποθέσεις της Εταιρείας, στο μέτρο που αυτές είναι χρήσιμες για την πραγματική εκτίμηση των θεμάτων της ημερήσιας διάταξης. Το Διοικητικό Συμβούλιο μπορεί να αρνηθεί την παροχή των πληροφοριών για αποχρώντα ουσιώδη λόγο, ο οποίος αναγράφεται στα πρακτικά. Το Διοικητικό Συμβούλιο μπορεί να απαντήσει ενιαία σε αιτήσεις μετόχων με το ίδιο περιεχόμενο. Υποχρέωση παροχής πληροφοριών δεν υφίσταται όταν οι σχετικές πληροφορίες διατίθενται ήδη στην ιστοσελίδα της Εταιρείας, ιδίως με τη μορφή ερωτήσεων και απαντήσεων. δ) Μετά από αίτηση μετόχων που εκπροσωπούν το ένα πέμπτο (1/5) του καταβεβλημένου μετοχικού κεφαλαίου, η οποία υποβάλλεται στην Εταιρεία πέντε (5) τουλάχιστον πλήρεις ημέρες πριν από τη Γενική Συνέλευση, ήτοι το αργότερο μέχρι την 5η Δεκεμβρίου 2015, το Διοικητικό Συμβούλιο υποχρεούται να παρέχει στη Γενική Συνέλευση πληροφορίες για την πορεία των εταιρικών υποθέσεων και την περιουσιακή κατάσταση της Εταιρείας. Το Διοικητικό Συμβούλιο μπορεί να αρνηθεί την παροχή των πληροφοριών για αποχρώντα ουσιώδη λόγο, ο οποίος αναγράφεται στα πρακτικά. Αντίστοιχες προθεσμίες για τυχόν άσκηση δικαιωμάτων μειοψηφίας των μετόχων ισχύουν και σε περίπτωση Επαναληπτικών Γενικών Συνελεύσεων. Σε όλες τις ανωτέρω αναφερόμενες περιπτώσεις οι αιτούντες μετοχικοί οφείλουν να αποδεικνύουν τη μετοχική τους ιδιότητα και τον αριθμό των μετοχών που κατέχουν κατά την άσκηση του σχετικού δικαιώματος. Τέτοια απόδειξη αποτελεί και η προσκόμιση βεβαίωσης από τον φορέα (Ε.Χ.Α.Ε) στον οποίο τηρούνται οι οικείες κινητές αξίες ή η πιστοποίηση της μετοχικής ιδιότητας με απευθείας ηλεκτρονική σύνδεση φορέα και Εταιρείας. ΔΙΑΘΕΣΙΜΑ ΕΓΓΡΑΦΑ ΚΑΙ ΠΛΗΡΟΦΟΡΙΕΣ: Οι πληροφορίες και τα έγγραφα που προβλέπονται στο άρθρο 27 παρ. 3 του Κ.Ν. 2190/1920 θα διατίθενται σε ηλεκτρονική μορφή στην ιστοσελίδα της Εταιρείας, www.attikat.gr και σε έγχαρτη μορφή από το Τμήμα Εξυπηρέτησης Μετόχων στα γραφεία της Εταιρείας στην Αθήνα, Λεωφ. Μεσογείων 109-111.

ΚΕΚΡΟΨ Α.Ε.

Έκτακτη Γενική Συνέλευση την 11/12/2015, ημέρα Παρασκευή και ώρα 10.00 π.μ στα γραφεία της έδρας της Εταιρείας, στο Π. Ψυχικό Αττικής, οδός Δάφνης αριθ. 6, για συζήτηση και λήψη αποφάσεων επί των κατωτέρω θεμάτων της Ημερήσιας Διάταξης: Θέματα Ημερήσιας Διάταξης: 1. Έκδοση κοινού ομολογιακού δανείου ποσού μέχρι ευρώ ένα εκατομμύριο πεντακόσιες τριάντα τρεις χιλιάδες (€ 1.533.000,00) εμπραγματίας εξασφαλισμένου, σύμφωνα με τις διατάξεις του Ν. 3156/2003 και παροχή εξουσιοδότησεως. 2. Διάφορα θέματα και ανακοινώσεις. Σε περίπτωση μη επίτευξης της απαιτούμενης εκ του Νόμου απαρτίας για τη λήψη αποφάσεως επί των ως άνω θεμάτων της Ημερήσιας Διάταξεως, η τυχόν Α' Επαναληπτική Έκτακτη Γενική Συνέλευση των Μετόχων θα συνέλθει την 22^α Δεκεμβρίου 2015, ημέρα Τρίτη και ώρα 10.00 π.μ. στον ίδιο χώρο, χωρίς την δημοσίευση νεώτερης Πρόσκλησης. Τα θέματα της τυχόν Επαναληπτικής Συνεδρίασεως της ως άνω Έκτακτης Γενικής Συνέλευσης θα είναι τα ίδια ως άνω. Σύμφωνα με το άρθρο 26 παρ. 2β και 28 α του Κ.Ν. 2190/1920, όπως τροποποιήθηκε με τον Ν. 3884/2010 και ισχύει, η Εταιρεία ενημερώνει τους μετόχους για τα ακόλουθα: Α. ΔΙΚΑΙΩΜΑ ΣΥΜΜΕΤΟΧΗΣ ΚΑΙ ΨΗΦΟΥ: Στην Έκτακτη Γενική Συνέλευση δικαιούται να συμμετέχει και να ψηφίζει όποιος εμφανίζεται ως Μέτοχος στα αρχεία του Συστήματος Άυλων Τίτλων που διαχειρίζεται η «Ελληνικά Χρηματιστήρια Α.Ε» («Ε.Χ.Α.Ε.»), στο οποίο τηρούνται οι κινητές αξίες της Εταιρείας. Η απόδειξη της μετοχικής ιδιότητας γίνεται με την προσκόμιση σχετικής έγγραφης βεβαίωσης του παραπάνω φορέα, ή, εναλλακτικά με απευθείας ηλεκτρονική σύνδεση της Εταιρείας με τα αρχεία του ως άνω φορέα. Η ιδιότητα του Μετόχου πρέπει να υφίσταται κατά την 06.12.2015 (Ημερομηνία Καταγραφής), δηλαδή κατά την έναρξη της (5ης) πέμπτης ημέρας πριν από τη Συνεδρίαση της Έκτακτης Γενικής Συνέλευσης της 11.12.2015 και η σχετική έγγραφη βεβαίωση ή εναλλακτικά η ηλεκτρονική πιστοποίηση της μετοχικής ιδιότητας θα πρέπει να περιέλθει στην Εταιρεία το αργότερο την 08.12.2015, δηλαδή την τρίτη (3η) ημέρα πριν από την συνεδρίαση της Έκτακτης Γενικής Συνέλευσης. Για την Α' Επαναληπτική Γενική Συνέλευση, η μετοχική ιδιότητα πρέπει να υφίσταται κατά την έναρξη της 18.12.2015, δηλαδή της τέταρτης (4ης) ημέρας πριν από την ημερομηνία συνεδρίασης της Α' Επαναληπτικής Γενικής Συνέλευσης (ημερομηνία καταγραφής Α' Επαναληπτικής Έκτακτης Γενικής Συνέλευσης), η δε σχετική έγγραφη βεβαίωση ή η ηλεκτρονική πιστοποίηση σχετικά με τη μετοχική ιδιότητα πρέπει να περιέλθει στην Εταιρεία το αργότερο την 19.12.2015, ήτοι την τρίτη (3η) ημέρα πριν από τη συνεδρίαση της ως άνω Γενικής Συνέλευσης. Έναντι της Εταιρείας θεωρείται ότι έχει δικαίωμα συμμετοχής και ψήφου στη Γενική Συνέλευση μόνον όποιος φέρει την ιδιότητα του Μετόχου κατά την αντίστοιχη Ημερομηνία Καταγραφής. Σε περίπτωση μη συμμόρφωσης προς τις διατάξεις του άρθρου 28α του Κ.Ν. 2190/1920, ο εν λόγω Μέτοχος μετέχει στη Γενική Συνέλευση μόνο μετά από άδειά της. Η άσκηση των παραπάνω δικαιωμάτων (συμμετοχής και ψήφου) δεν προϋποθέτει τη δέσμευση των μετοχών του δικαιούχου, ούτε την τήρηση άλλης ανάλογης διαδικασίας, η οποία περιορίζει τη δυνατότητα πώλησης και μεταβίβασης αυτών κατά το χρονικό διάστημα που μεσολαβεί ανάμεσα στην Ημερομηνία Καταγραφής και στην ημερομηνία διεξαγωγής της Γενικής Συνέλευσης. Κάθε μετοχή δίνει το δικαίωμα μίας (1) ψήφου. Β. ΔΙΚΑΙΩΜΑΤΑ ΜΕΙΟΨΗΦΙΑΣ ΤΩΝ ΜΕΤΟΧΩΝ: • Μέτοχοι που εκπροσωπούν το ένα εικοστό (1/20) του καταβεβλημένου εταιρικού κεφαλαίου της Εταιρείας μπορούν να αιτηθούν: - την εγγραφή πρόσθετων θεμάτων στην Ημερήσια Διάταξη της Έκτακτης Γενικής Συνέλευσης με αίτησή τους, η οποία θα συνοδεύεται από αιτιολόγηση ή από σχέδιο απόφασης προς έγκριση από τη Γενική Συνέλευση, και η οποία θα περιέλθει στο Διοικητικό Συμβούλιο μέχρι την 26η Νοεμβρίου 2015 δηλαδή δεκαπέντε (15) τουλάχιστον ημέρες πριν από την Γενική Συνέλευση, - να τεθούν στην διάθεση των Μετόχων σχέδια αποφάσεων για θέματα που έχουν περιληφθεί στη αρχική ή την αναθεωρημένη Ημερήσια Διάταξη, αν η σχετική αίτηση περιέλθει στο Διοικητικό Συμβούλιο μέχρι την 04η Δεκεμβρίου 2015, δηλ. επτά (7) τουλάχιστον ημέρες πριν από την ημερομηνία της Γενικής Συνέλευσης, με αίτησή τους η οποία θα περιέλθει στο Διοικητικό Συμβούλιο το αργότερο μέχρι την 05^η Δεκεμβρίου 2015, ήτοι έξι (6) τουλάχιστον ημέρες πριν από την ημερομηνία της Γενικής Συνέλευσης. • Οποιοσδήποτε Μέτοχος μπορεί να αιτηθεί συγκεκριμένες πληροφορίες της Εταιρείας, στο μέτρο που αυτές είναι χρήσιμες για την πραγματική εκτίμηση των θεμάτων της Ημερήσιας Διάταξης με αίτησή του που υποβάλλεται στην Εταιρεία μέχρι την 05η Δεκεμβρίου 2015, ήτοι πέντε (5) τουλάχιστον πλήρεις ημέρες πριν από τη Γενική Συνέλευση. • Μέτοχοι που εκπροσωπούν το ένα πέμπτο (1/5) του καταβεβλημένου μετοχικού κεφαλαίου της Εταιρείας μπορούν να αιτηθούν πληροφορίες για την πορεία των εταιρικών υποθέσεων και την περιουσιακή κατάσταση της Εταιρείας, με αίτησή τους που υποβάλλεται στην Εταιρεία μέχρι την 05^η Δεκεμβρίου 2015, δηλ. πέντε (5) τουλάχιστον πλήρεις ημέρες πριν από τη Γενική Συνέλευση. Αναλυτικές πληροφορίες αναφορικά με τα ως άνω δικαιώματα μειοψηφίας των Μετόχων και τους επί μέρους όρους άσκησής τους είναι διαθέσιμες στην ιστοσελίδα της Εταιρείας (www.kekrops.gr).

Γ. ΔΙΑΔΙΚΑΣΙΑ ΣΥΜΜΕΤΟΧΗΣ ΚΑΙ ΨΗΦΟΥ ΜΕΣΩ ΑΝΤΙΠΡΟΣΩΠΟΥ: Ο Μέτοχος συμμετέχει στη Γενική Συνέλευση και ψηφίζει είτε αυτοπροσώπως, είτε μέσω αντιπροσώπων. Κάθε Μέτοχος μπορεί να διορίζει μέχρι τρεις (3) αντιπροσώπους. Νομικά πρόσωπα Μέτοχοι μετόχων στη Γενική Συνέλευση ορίζονται ως εκπροσώπους τους μέχρι τρία (3) φυσικά πρόσωπα. Ωστόσο, αν ο Μέτοχος κατέχει μετοχές της Εταιρείας, οι οποίες εμφανίζονται σε περισσότερους του ενός λογαριασμούς αξιών, ο περιορισμός αυτός δεν εμποδίζει τον εν λόγω Μέτοχο να ορίζει διαφορετικούς αντιπροσώπους για τις μετοχές που εμφανίζονται στον κάθε λογαριασμό αξιών

σε σχέση με τη Γενική Συνέλευση. Αντιπρόσωπος που ενεργεί για περισσότερους μετόχους μπορεί να ψηφίζει διαφορετικά για κάθε Μέτοχο. Ο αντιπρόσωπος Μετόχου υποχρεούται να γνωστοποιεί στην Εταιρεία, πριν από την έναρξη της συνεδρίασης της Γενικής Συνέλευσης, κάθε συγκεκριμένο γεγονός, το οποίο μπορεί να είναι χρήσιμο στους μετόχους για την αξιολόγηση του κινδύνου να εξυπηρετήσει ο αντιπρόσωπος άλλα συμφέροντα, πλην των συμφερόντων του αντιπροσωπευόμενου Μετόχου. Κατά την έννοια της παρούσας παραγράφου, μπορεί να προκύπτει σύγκρουση συμφερόντων ιδίως όταν ο αντιπρόσωπος είναι: α) Μέτοχος που ασκεί τον έλεγχο της Εταιρείας ή είναι άλλο νομικό πρόσωπο ή οντότητα η οποία ελέγχεται από το Μέτοχο αυτόν, β) μέλος του Διοικητικού Συμβουλίου ή της εν γένει Διοίκησης της Εταιρείας ή Μετόχου που ασκεί τον έλεγχο της Εταιρείας, ή άλλου νομικού προσώπου ή οντότητας που ελέγχεται από Μέτοχο ο οποίος ασκεί τον έλεγχο της Εταιρείας, γ) υπάλληλος ή ορκωτός ελεγκτής της Εταιρείας ή Μετόχου που ασκεί τον έλεγχο της Εταιρείας, ή άλλου νομικού προσώπου ή οντότητας που ελέγχεται από Μέτοχο, ο οποίος ασκεί τον έλεγχο της Εταιρείας, δ) σύζυγος ή συγγενής πρώτου βαθμού με ένα από τα φυσικά πρόσωπα που αναφέρονται στις περιπτώσεις (α) έως (γ). Ο διορισμός και η ανάκληση αντιπροσώπου του Μετόχου γίνεται εγγράφως και κοινοποιείται στην Εταιρεία με τους ίδιους τύπους, τουλάχιστον τρεις (3) ημέρες πριν από την ημερομηνία συνεδρίασης της Γενικής Συνέλευσης. Η Εταιρεία έχει καταστήσει διαθέσιμο στην ιστοσελίδα της (www.kekrops.gr) το έντυπο που χρησιμοποιεί για το διορισμό αντιπροσώπου. Το εν λόγω έντυπο κατατίθεται συμπληρωμένο και υπογεγραμμένο από το Μέτοχο στο Τμήμα Εξυπηρέτησης μετόχων της Εταιρείας στην έδρα της Εταιρείας στην οδό Δάφνης 6, Παλαιό Ψυχικό, ή αποστέλλεται τηλεομοιοτυπικώς στο fax 210.67.14.146 τρεις (3) τουλάχιστον ημέρες πριν από την ημερομηνία της Γενικής Συνέλευσης. Ο δικαιούχος καλείται να μεριμνά για την επιβεβαίωση της επιτυχούς αποστολής του εντύπου διορισμού αντιπροσώπου και της παραλαβής του από την Εταιρεία, καλώντας στο τηλέφωνο: 210. 67.12.071. Το Καταστατικό της Εταιρείας προβλέπει και τη δυνατότητα εξ αποστάσεως συμμετοχής των Μετόχων στη ψηφοφορία, δεν έχουν εκδοθεί ωστόσο οι σχετικές υπουργικές αποφάσεις που αφορούν στις ελάχιστες τεχνικές προδιαγραφές για τη διασφάλιση της ταυτότητας του ψηφίζοντος Μετόχου καθώς και την ασφάλεια της ηλεκτρονικής ή άλλης σύνδεσης. Δ. ΔΙΑΘΕΣΙΜΑ ΠΛΗΡΟΦΟΡΙΕΣ ΚΑΙ ΕΓΓΡΑΦΑ: Οι πληροφορίες και τα έγγραφα που προβλέπονται στο άρθρο 27 παρ. 3 του Κ.Ν. 2190/1920, θα διατίθενται σε έγχαρτη μορφή στα γραφεία της έδρας της Εταιρείας (οδός Δάφνης 6, Παλαιό Ψυχικό) από το Τμήμα Εξυπηρέτησης μετόχων και σε ηλεκτρονική μορφή με ανάρτησή τους στην ιστοσελίδα της Εταιρείας (www.kekrops.gr).

Ομολογιακά Δάνεια Επιχειρήσεων

Πλήθος Εισηγμένων Ομολογίων	Ονομαστική αξία	Τιμή έκδοσης	Σημερινό επιτόκιο	Ημερ. λήξης	Διάρκεια (έτη)	Σημείωση	Ομολογιακά Δάνεια Επιχειρήσεων			Κατωτ Τιμή	Ανωτ Τιμή	Τιμή κλεισ.	Προηγ. Κλείσιμο-ημ/νία	Όγκος	Αξία Συναλλαγών	Τελευταία εντολή			Μεγ έτους					
							Προσ/μένο Κοινό	Τοκ/ρίδιο Προτιμησιακό	Μον. Διασπ.							Τιμή	Αγορ./ Πώλ.	Ημερομηνία		λαχ έτους				
1,794,284	13.76	9.77	0.00	21/10/2025	18	---	---	---	1	ΝΗΡΕΥΣ ΙΧΘΥΟΚΑΛΛΙΕΡΓΕΙΕΣ Α.Ε. (Μετατρ. σε ΚΟ μτχ)			---	---	---	12.0000	29/01/2014	---	---	11.0000	A	17/11/2014	12.0000	12.0000
212,801,311	1.00	1.00	6.30	29/07/2020	7	---	10	---	1	MARFIN INVESTMENT GROUP Α.Ε. ΣΕΙΡΑ Β (ΜΟΔ)			---	---	---	0.8500	23/08/2013	---	---	1.0000	A	28/11/2014	0.8500	0.8500
163,991,598	1.00	1.00	7.00	29/07/2019	6	---	10	---	1	MARFIN INVESTMENT GROUP Α.Ε. ΣΕΙΡΑ Α (ΜΟΔ)			---	---	---	1.0000	23/08/2013	---	---	1.0000	A	28/11/2014	1.0000	1.0000

Σημειώσεις Εταιρικών Ομολόγων

Ο Όγκος Συναλλαγών υπολογίζεται ως (Τεμάχια) * (Ονομαστική Τιμή). Η Αξία Συναλλαγών υπολογίζεται ως (Τεμάχια) * (Ονομαστική Τιμή) * (Τιμή %) + (Δεδουλευμένοι Τόκοι).

Οι τιμές συναλλαγών των ομολόγων υπολογίζονται ως ποσοστό επί τοις εκατό (%) της ονομαστικής τους τιμής.

Όλα τα ομόλογα έχουν Ονομαστική Αξία εκπεφρασμένη σε Ευρώ (εκτός εάν σημειώνεται διαφορετικά).

* Προσ/μένο = Προσαρτημένο

Ομόλογα Ελληνικού Δημοσίου

Πλήθος Εισηγμ. Ομολογιών	Ονομ. αξία	Σημερινό επιτόκιο	Υπολογισμός Δεδουλευμένων	Ημερ/νία Λήξης [1]	Διάρκεια (έτη)	Σημείωση	Ημερομηνία Πληρ.	Αξία τρέχοντος	Μον. Διαπρ.	Ομόλογα Ελληνικού Δημοσίου	Κατωτ Τιμή	Ανωτ Τιμή	Τιμή κλεισ.	Προηγ. Κλείσιμο-ημ/νία	Όγκος	Αξία Συναλλαγών	Τελευταία εντολή Αγορ./ Πώλ. Ημερομηνία
1,792,455,803	1.00	4.30	Πργμ/Πργμ	24/02/2023	11	---	24/02	4.30	1	ΟΕΔ-ΣΤΘ-240223-11X-2,000-1,00	---	---	---	10.0000	22/06/2015	---	---
1,771,485,249	1.00	4.30	Πργμ/Πργμ	24/02/2024	12	---	24/02	4.30	1	ΟΕΔ-ΣΤΘ-240224-12X-2,000-1,00	---	---	---	10.0000	22/06/2015	---	---
1,744,316,583	1.00	4.30	Πργμ/Πργμ	24/02/2025	13	---	24/02	4.30	1	ΟΕΔ-ΣΤΘ-240225-13X-2,000-1,00	---	---	---	10.0000	22/06/2015	---	---
1,498,761,836	1.00	4.30	Πργμ/Πργμ	24/02/2026	14	---	24/02	4.30	1	ΟΕΔ-ΣΤΘ-240226-14X-2,000-1,00	---	---	---	10.0000	22/06/2015	---	---
1,469,952,920	1.00	4.30	Πργμ/Πργμ	24/02/2027	15	---	24/02	4.30	1	ΟΕΔ-ΣΤΘ-240227-15X-2,000-1,00	---	---	---	10.0000	22/06/2015	---	---
1,525,434,082	1.00	4.30	Πργμ/Πργμ	24/02/2028	16	---	24/02	4.30	1	ΟΕΔ-ΣΤΘ-240228-16X-2,000-1,00	---	---	---	10.0000	22/06/2015	---	---
1,503,860,546	1.00	4.30	Πργμ/Πργμ	24/02/2029	17	---	24/02	4.30	1	ΟΕΔ-ΣΤΘ-240229-17X-2,000-1,00	---	---	---	10.0000	22/06/2015	---	---
1,435,418,132	1.00	4.30	Πργμ/Πργμ	24/02/2030	18	---	24/02	4.30	1	ΟΕΔ-ΣΤΘ-240230-18X-2,000-1,00	---	---	---	10.0000	22/06/2015	---	---
1,368,045,727	1.00	4.30	Πργμ/Πργμ	24/02/2031	19	---	24/02	4.30	1	ΟΕΔ-ΣΤΘ-240231-19X-2,000-1,00	---	---	---	10.0000	22/06/2015	---	---
1,373,758,194	1.00	4.30	Πργμ/Πργμ	24/02/2032	20	---	24/02	4.30	1	ΟΕΔ-ΣΤΘ-240232-20X-2,000-1,00	---	---	---	10.0000	22/06/2015	---	---
1,452,639,893	1.00	4.30	Πργμ/Πργμ	24/02/2033	21	---	24/02	4.30	1	ΟΕΔ-ΣΤΘ-240233-21X-2,000-1,00	---	---	---	10.0000	22/06/2015	---	---
1,410,344,954	1.00	4.30	Πργμ/Πργμ	24/02/2034	22	---	24/02	4.30	1	ΟΕΔ-ΣΤΘ-240234-22X-2,000-1,00	---	---	---	10.0000	22/06/2015	---	---
1,444,202,190	1.00	4.30	Πργμ/Πργμ	24/02/2035	23	---	24/02	4.30	1	ΟΕΔ-ΣΤΘ-240235-23X-2,000-1,00	---	---	---	10.0000	22/06/2015	---	---
1,505,138,031	1.00	4.30	Πργμ/Πργμ	24/02/2036	24	---	24/02	4.30	1	ΟΕΔ-ΣΤΘ-240236-24X-2,000-1,00	---	---	---	10.0000	22/06/2015	---	---
1,396,254,095	1.00	4.30	Πργμ/Πργμ	24/02/2037	25	---	24/02	4.30	1	ΟΕΔ-ΣΤΘ-240237-25X-2,000-1,00	---	---	---	10.0000	22/06/2015	---	---
1,382,167,704	1.00	4.30	Πργμ/Πργμ	24/02/2038	26	---	24/02	4.30	1	ΟΕΔ-ΣΤΘ-240238-26X-2,000-1,00	---	---	---	10.0000	22/06/2015	---	---
1,337,331,257	1.00	4.30	Πργμ/Πργμ	24/02/2039	27	---	24/02	4.30	1	ΟΕΔ-ΣΤΘ-240239-27X-2,000-1,00	---	---	---	10.0000	22/06/2015	---	---
1,371,908,706	1.00	4.30	Πργμ/Πργμ	24/02/2040	28	---	24/02	4.30	1	ΟΕΔ-ΣΤΘ-240240-28X-2,000-1,00	---	---	---	10.0000	22/06/2015	---	---
1,360,659,778	1.00	4.30	Πργμ/Πργμ	24/02/2041	29	---	24/02	4.30	1	ΟΕΔ-ΣΤΘ-240241-29X-2,000-1,00	---	---	---	10.0000	22/06/2015	---	---
1,432,747,403	1.00	4.30	Πργμ/Πργμ	24/02/2042	30	---	24/02	4.30	1	ΟΕΔ-ΣΤΘ-240242-30X-2,000-1,00	---	---	---	10.0000	22/06/2015	---	---
742,153	1,000.00	0.93	FLR Πργμ/360	10/08/2019	5	---	10/02 - 10/08	---	1	ΟΕΔ-ΚΥΜ-100819-05X-0,934-1.000	---	---	---	---	---	---	---
4,030,827	1,000.00	4.75	Πργμ/Πργμ	17/04/2019	5	---	17/04	4.75	1	ΟΕΔ-ΣΤΘ-170419-05X-4,750-1.000	---	---	---	---	---	---	---
2,089,066	1,000.00	3.38	Πργμ/Πργμ	17/07/2017	3	---	17/07	3.38	1	ΟΕΔ-ΣΤΘ-170717-03X-3,375-1.000	---	---	---	---	---	---	---

Σημειώσεις Ομολόγων Ελλ. Δημοσίου

Ο Όγκος Συναλλαγών υπολογίζεται ως (Τεμάχια) * (Ονομαστική Τιμή). Η Αξία Συναλλαγών υπολογίζεται ως (Τεμάχια) * (Ονομαστική Τιμή) * (Τιμή %) + (Δεδουλευμένοι Τόκοι)

Η Αξία του τρέχοντος τοκομεριδίου για τις εκδόσεις Ονομαστικής Αξίας 0,01 ευρώ, αναφέρεται σε Ονομαστική Αξία 100 ευρώ.

FLR (= Floating Interest Rate) Ομόλογο Μεταβλητού Επιτοκίου.

[1] - Η Ημερομηνία Λήξης της τοκοφόρου περιόδου και η Ημερομηνία Πληρωμής του τοκομεριδίου.

Ομόλογα σε Κυκλοφορία	Νόμισμα / Ελάχιστη διαπραγ.	Ημερομηνία Πληρ.	Αξία τρέχοντος τοκομεριδίου	Σημείωση	Προσ/μένο* Τοκ/ρίδιο	Μονάδα διαπραγ/σης	Ημερ/νία Έκδοσης	Διάρκεια (έτη)	Σημερινό επιτόκιο	Υ.Δ.Τ σε	Ομόλογα	Τελευταία τιμή προηγ.	Τελευτ. Τιμή	Εκφ. τοις μετρητοίς (€) / Πώλ Ημερομηνία	Συναλλαγές σε τμχ	Ελάχιστο ζωής	Μέγιστο ζωής		
Ομολογιακά Δάνεια Διεθνών Οργανισμών																			
1,000,000	EUR / 1000	21/07	---	---	10	1	21/07/2006	10	5.0 FLR	360	ΟΜΟΛΟΓΟ ΕΥΡΩΠΑΪΚΗΣ ΤΡΑΠΕΖΑΣ ΕΠΕΝΔΥΣΕΩΝ	97.50	16/04/2007	---	---	---	---		
Νομικών Προσώπων και Εταιρειών σε Συνάλλαγμα και Ευρο																			
0	GBP / 10	01/12	0.25	---	58	1	01/12/1928	100	2.5	360	Ε.Κ.Τ.Ε.	---	---	---	---	---	---		
103,746	GBP / 10	01/12	0.25	---	56	1	01/12/1930	98	2.5	360	Ε.Κ.Τ.Ε. σειρά	2.27	05/02/1996	2.27	Π	05/02/1996	---	2.27	2.27

Σημειώσεις Ομολόγων Ελλ. Δημοσίου

Υ.Δ.Τ: Υπολογισμός Δεδουλευμένων Τόκων.

FLR (= Floating Interest Rate) Ομόλογο Μεταβλητού Επιτοκίου.

Η ελάχιστη διαπραγματεύσιμη Ονομαστική Αξία για όλους τους Άυλους Τίτλους του Δημοσίου είναι τα 100 Ευρώ.

* Προσ/μένο = Προσαρτημένο

Πίνακας Μελών Χρηματιστηρίου Αθηνών και Μελών ΕΤ.ΕΚ.

Επωνυμία			Αγορά Μετοχών			Αγορά Παραγώγων		Μέλη ΕΤ.ΕΚ.		
	Διεύθυνση	Τηλέφωνο	Φαξ	Μέλος Αγοράς	Μέλος εξ Αποστάσεως	Ειδικός Διαπρήτης	Διαπρήτης	Ειδικός Διαπρήτης	Γενικό Εκκαθιστικό	Άμεσο Εκκαθιστικό
ALPHA ΤΡΑΠΕΖΑ Α.Ε.									a	
ΣΤΑΔΙΟΥ 40, ΑΘΗΝΑ	(210)-3260000	(210)-3264116								
	(210)-3265546	(210)-3265811								
ARGUS STOCKBROKERS LTD				a			a			
ΛΕΩΦΟΡΟΣ KENNEDY ΓΡ. 303 12-14, ΛΕΥΚΩΣΙΑ ΚΥΠΡΟΥ	(+35722)-22717000	(+35722)-22717070								
ATLANTIC SECURITIES LTD				a						
ΠΡΟΔΡΟΜΟΥ 37, ΛΕΥΚΩΣΙΑ ΚΥΠΡΟΥ	00357 22445400	00357 22661914								
ΑΤΤΙΣΑ BANK ΑΝΩΝΥΜΗ ΤΡΑΠΕΖΙΚΗ ΕΤΑΙΡΕΙΑ									a	
ΟΜΗΡΟΥ 23, ΑΘΗΝΑ	(210)-3669000	(210)-3669410								
ΑΚΑΔΗΜΙΑΣ 54, ΑΘΗΝΑ	(210)-3390757	(210)-3646090								
ΑΧΙΑ VENTURES GROUP LTD				a						
Γ. ΚΡΑΝΙΔΙΩΤΗ 10, ΛΕΥΚΩΣΙΑ ΚΥΠΡΟΥ	+357 22 742000	+357 22 742001								
ΑΧΟΝ ΧΡΗΜΑΤΙΣΤΗΡΙΑΚΗ Α.Ε.Π.Ε.Υ.				a			a			
ΣΤΑΔΙΟΥ 48, ΑΘΗΝΑ	(210)-3363800	(210)-3243903								
BANK OF AMERICA MERRILL LYNCH				a						
KING EDWARD STREET 2, LONDON	(+4420)-79952000	(+4420)-79954525								
ΒΕΤΑ ΧΡΗΜΑΤΙΣΤΗΡΙΑΚΗ Α.Ε.Π.Ε.Υ.				a		a	a	a		a
ΒΡΑΙΛΑ & Λ. ΑΛΕΞΑΝΔΡΑΣ 29, ΑΘΗΝΑ	(210)-6478900	(210)-6410139								
BNP PARIBAS SECURITIES SERVICES S.A.									a	
ΒΑΣ. ΣΟΦΙΑΣ 94, ΑΘΗΝΑ	(210)-7468500	(210)-7468579								
CAPITAL ΑΧΕΠΕΥ				a			a			
ΜΗΤΡΟΠΟΛΕΩΣ 58, ΑΘΗΝΑ	(210)-3369700	(210)-3369820								
CFS ΧΡΗΜΑΤΙΣΤΗΡΙΑΚΗ Α.Ε.Π.Ε.Υ.				a			a			a
ΣΤΑΔΙΟΥ 3, ΑΘΗΝΑ	(210)-3360800	(210)-3311854								
CITIGROUP GLOBAL MARKETS LIMITED				a		a				
CITIGROUP CENTRE, CANADA SQUARE, CANARY WHART, LONDON	002079864000	002079862266								
CREDIT SUISSE SECURITIES (EUROPE) LIMITED				a		a				
ONE CABOT SQUARE, LONDON	+44 20 7888 8888	+44 20 7888 1600								
DELTA STOCK AD										a
MEGAPARK OFFICE BUILDING, 6TH FLOOR, OFFICE AREA E, 115G TSARIGR										
DEUTSCHE BANK A.G.				a		a	a			
1 GREAT WINCHESTER STREET, LONDON	0049 69 910 00									
ESTINVEST S.A.										a
9TH REPUBLICII STREET, FOCSANI										
EUROBANK EQUITIES Α.Ε.Π.Ε.Υ.				a		a	a	a		a
ΦΙΛΕΛΛΗΝΩΝ 10, ΑΘΗΝΑ	(210)-3720000	(210)-3720001								
EUROCORP ΧΡΗΜΑΤΙΣΤΗΡΙΑΚΗ Α.Ε.				a			a			a
ΠΛ. ΦΙΛΙΚΗΣ ΕΤΑΙΡΕΙΑΣ 14, ΑΘΗΝΑ	(210)-7263500	(210)-7263666								
EUROTRUST ΧΡΗΜΑΤΙΣΤΗΡΙΑΚΗ Α.Ε.Π.Ε.Υ.				a						
ΣΟΦΟΚΛΕΟΥΣ 13-15, ΑΘΗΝΑ	(210)-3363100	(210)-3238334								
EUROXX ΧΡΗΜΑΤΙΣΤΗΡΙΑΚΗ Α.Ε.Π.Ε.Υ.				a			a			a
ΠΑΛΑΙΟΛΟΓΟΥ 7, ΧΑΛΑΝΔΡΙ	(210)-6879400	(210)-6879401								
GLOBAL CAPITAL SECURITIES AND FINANCIAL SERVICES LTD				a		a				
ΛΕΩΦ. ΛΕΜΕΣΟΥ 5, ΛΕΜΕΣΟΣ ΚΥΠΡΟΥ	(+35722)-710710	(+35722)-339332								
GUARDIAN TRUST ΧΡΗΜΑΤΙΣΤΗΡΙΑΚΗ Α.Ε.Π.Ε.Υ.				a			a			
ΦΙΛΕΛΛΗΝΩΝ 15, ΑΘΗΝΑ	(210)-3220402	(210)-3220498								
HSBC BANK PLC									a	
Λ. ΜΕΣΟΓΕΙΩΝ 109-111, ΑΘΗΝΑ	(210)-6961507	(210)-6929310								
INDEX ΧΡΗΜΑΤΙΣΤΗΡΙΑΚΗ Α.Ε.Π.Ε.Υ.				a						
ΔΡΑΓΑΤΣΑΝΙΟΥ 6, ΑΘΗΝΑ	(210)-3213920	(210)-3213216								
INTERFINBROK CORPORATION SA										a
STR.CALARASI NR.1, CONSTANTA										
LAIKI FINANCIAL SERVICES LTD				a		a				
CLR HOUSE, Λ. ΒΥΡΩΝΟΣ 26, ΛΕΥΚΩΣΙΑ ΚΥΠΡΟΥ	(+35722)-898600	(+35722)-680953								
MAGNA TRUST ΧΡΗΜΑΤΙΣΤΗΡΙΑΚΗ Α.Ε.Π.Ε.Υ.				a						
ΦΕΙΔΙΟΥ 9, ΑΘΗΝΑ	(210)-3327503	(210)-3327599								
MEGA EQUITY SECURITIES & FINANCIAL SERVICES LTD				a		a	a			
Λ. ΓΡΙΒΑ ΔΙΓΕΝΗ 42-44, ΛΕΥΚΩΣΙΑ ΚΥΠΡΟΥ	(+35722)-711711	(+35722)-711811								
MERIT ΧΡΗΜΑΤΙΣΤΗΡΙΑΚΗ Α.Ε.Π.Ε.Υ.				a		a	a			a
ΓΕΩΡΓΙΟΥ ΣΟΥΡΗ 3, ΑΘΗΝΑ	+30 210-3671890	210-3671830								
NBG SECURITIES Α.Ε.Π.Ε.Υ.				a		a	a	a		
ΑΚΑΔΗΜΙΑΣ 68, ΑΘΗΝΑ	(210)-3328500	(210)-3328565								

Πίνακας Μελών Χρηματιστηρίου Αθηνών και Μελών ΕΤ.ΕΚ.

Επωνυμία	Τηλέφωνο	Φαξ	Αγορά Μετοχών			Αγορά Παραγώγων		Μέλη ΕΤ.ΕΚ.	
			Μέλος Αγοράς	Μέλος εξ Αποστάσεως	Ειδικός Διαπρήτης	Διαπρήτης	Ειδικός Διαπρήτης	Γενικό Εκκαθιστικό	Άμεσο Εκκαθιστικό
ΝΥΝΤΙΟΥΣ ΧΡΗΜΑΤΙΣΤΗΡΙΑΚΗ Α.Ε.Π.Ε.Υ.			a						
ΔΡΑΓΑΤΣΑΝΙΟΥ 6, ΑΘΗΝΑ	(210)-3350599	(210)-3254846							
ONE PLUS CAPITAL LIMITED			a	a		a			
75 PRODROMOU AVENUE, ONEWORLD PARKVIEW HOUSE, 3RD FLOOR 30722873760									
PRELIUM Α.Ε.Π.Ε.Υ.			a			a			
ΚΗΦΙΣΙΑΣ & ΔΑΒΑΚΗ 1, ΑΘΗΝΑ	(210)-3677000	(210)-6920403							
PROCHOICE CHRIMATISTIRIAKI LTD			a	a					
ΣΠΥΡΟΥ ΚΥΠΡΙΑΝΟΥ 57, ΛΕΥΚΩΣΙΑ ΚΥΠΡΟΥ	+357-24-661192	+357-24-662464							
SHARELINK SECURITIES & FINANCIAL SERVICES LTD			a	a		a			
ELLINAS HOUSE, ΘΕΟΤΟΚΗ 6, ΛΕΥΚΩΣΙΑ ΚΥΠΡΟΥ	(+35722)-554200	(+35722)-750852							
SOCIETE GENERALE S.A.			a	a		a			
COURS VALMY PUTEAUX - LA DEFENSE 17, ΠΑΡΙΣΙ	(+33) 142134754	(+33) 142135697							
Λ. ΚΗΦΙΣΙΑΣ 240-242, ΑΘΗΝΑ	(210)-6790161	(210)-6728828							
SOLIDUS SECURITIES Α.Ε.Π.Ε.Υ.			a			a			a
ΛΟΥΙΖΗΣ ΡΙΑΝΚΟΥΡ 64, ΑΘΗΝΑ	(210)-6925500	(210)-6985421							
SSIF BROKER SA									a
119 CALEA MOTILOR, ΝΑΡΟΚΑ									
SSIF VIENNA INVESTMENT TRUST SA									a
4 SPLAIUL UNIRII, BUILDING B3, 6TH FLOOR, DISTRICT 4, BUCHAREST									
THE CYPRUS INVESTMENT & SECURITIES CORPORATION LTD			a	a					
ΕΒΡΟΥ (EUROLIFE HOUSE) 4, ΛΕΥΚΩΣΙΑ ΚΥΠΡΟΥ	(+35722)-881800	(+35722)-881801							
UBS LIMITED			a	a					
FINSBURY AVENUE 1, LONDON	(+4420)-79013333	(+4420)-79012345							
Α. ΣΑΡΡΗΣ ΧΡΗΜΑΤΙΣΤΗΡΙΑΚΗ Α.Ε.Π.Ε.Υ.			a						
ΔΡΑΓΑΤΣΑΝΙΟΥ 6, ΑΘΗΝΑ	(210)-3367700	(210)-3312324							
ΑΛΦΑ FINANCE ΔΕΠΕΥ			a		a	a	a		a
ΜΕΡΛΙΝ 5, ΑΘΗΝΑ	(210)-3677400	(210)-3311193							
ΑΤΛΑΣ ΧΡΗΜΑΤΙΣΤΗΡΙΑΚΗ Α.Ε.Π.Ε.Υ.			a			a			
ΜΙΧΑΛΑΚΟΠΟΥΛΟΥ 125 & ΒΕΡΒΑΙΝΩΝ 14 - 16, ΑΘΗΝΑ	(210)-3363300	(210)-3238925							
Γ.Α.ΠΕΡΒΑΝΑΣ ΧΡΗΜΑΤΙΣΤΗΡΙΑΚΗ Α.Ε.Π.Ε.Υ.			a						
ΣΟΦΟΚΛΕΟΥΣ 7 - 9, ΑΘΗΝΑ	(210)-3251875	(210)-3210291							
Δ.Α. ΤΣΕΚΟΥΡΑΣ ΧΡΗΜΑΤΙΣΤΗΡΙΑΚΗ Α.Ε.Π.Ε.Υ.			a						
ΣΤΑΔΙΟΥ 33, ΑΘΗΝΑ	+30 210-3214406	210-3211997							
ΔΥΝΑΜΙΚΗ ΧΡΗΜΑΤΙΣΤΗΡΙΑΚΗ Α.Ε.Π.Ε.Υ.			a			a			a
ΧΑΡΙΛΑΟΥ ΤΡΙΚΟΥΠΗ 6 - 10, ΑΘΗΝΑ	(210)-3677700	(210)-3677777							
ΕΘΝΙΚΗ ΤΡΑΠΕΖΑ ΤΗΣ ΕΛΛΑΔΟΣ Α.Ε.			a			a			a
ΑΙΟΛΟΥ 86, ΑΘΗΝΑ	(210)-3341000	(210)-3228187							
ΑΚΑΔΗΜΙΑΣ 68, ΑΘΗΝΑ	(210)-3328817	(210)-3328678							
ΕΛΛΗΝΙΚΗ ΤΡΑΠΕΖΑ (ΕΠΕΝΔΥΣΕΙΣ) ΛΤΔ			a	a					
ΛΕΩΦ.ΚΥΡΙΑΚΟΥ ΜΑΤΣΗ 31 Β'ΟΡΟΦΟΣ ΤΘ 24747, ΛΕΥΚΩΣΙΑ ΚΥΠΡΟΥ	22500100	357 22500110							
ΕΛΛΗΝΟΑΜΕΡΙΚΑΝΙΚΗ ΧΡΗΜΑΤΙΣΤΗΡΙΑΚΗ Α.Ε.Π.Ε.Υ.			a		a	a			a
ΕΥΡΙΠΙΔΟΥ 6, ΑΘΗΝΑ	(210)-3311100	(210)-3215968							
ΕΠΕΝΔΥΤΙΚΗ ΤΡΑΠΕΖΑ ΕΛΛΑΔΟΣ Α.Ε.			a		a	a	a		
ΑΙΓΙΑΛΕΙΑΣ & ΠΑΡΑΔΕΙΣΟΥ 32, ΜΑΡΟΥΣΙ	+30 210-8173000	+30 210-8173101							
ΗΛΙΑΣ ΠΕΤΡΟΠΟΥΛΑΚΗΣ ΧΡΗΜΑΤΙΣΤΗΡΙΑΚΗ Α.Ε.Π.Ε.Υ.			a			a			
ΑΡΙΣΤΕΙΔΟΥ 9, ΑΘΗΝΑ	(210)-3213928	(210)-3216810							
Ι.Χ.ΜΑΥΡΙΚΗΣ ΧΡΗΜΑΤΙΣΤΗΡΙΑΚΗ Α.Ε.Π.Ε.Υ.			a						
ΣΟΦΟΚΛΕΟΥΣ 5, ΑΘΗΝΑ	+30 210-3216730	210-3217767							
ΚΑΠΠΑ ΧΡΗΜΑΤΙΣΤΗΡΙΑΚΗ Α.Ε.Π.Ε.Υ.			a			a			
ΒΑΛΛΩΡΙΤΟΥ 15, ΑΘΗΝΑ	+30 210-3678600	+30 210-3641002							
ΚΑΡΑΜΑΝΩΦ ΧΡΗΜΑΤΙΣΤΗΡΙΑΚΗ Α.Ε.Π.Ε.Υ.			a			a			
ΠΛ. ΑΓΙΩΝ ΘΕΟΔΩΡΩΝ 2, ΑΘΗΝΑ	+30 210-3212947	+30 210-3217088							
ΚΥΚΛΟΣ ΧΡΗΜΑΤΙΣΤΗΡΙΑΚΗ Α.Ε.Π.Ε.Υ.			a			a			a
ΠΑΝΕΠΙΣΤΗΜΙΟΥ 39, ΑΘΗΝΑ	+30 210-3364300	+30 210-3239122							
ΛΕΩΝ ΔΕΠΟΛΑΣ ΧΡΗΜΑΤΙΣΤΗΡΙΑΚΗ Α.Ε.Π.Ε.Υ.			a		a	a			
ΧΡ. ΛΑΔΑ 1, ΑΘΗΝΑ	+30 210-3213276-86	+30 210-3211618							
ΜΙΔΑΣ ΧΡΗΜΑΤΙΣΤΗΡΙΑΚΗ Α.Ε.Π.Ε.Υ.			a		a				
ΣΟΦΟΚΛΕΟΥΣ 5, ΑΘΗΝΑ	(210)-3253203	(210)-3253205							
Ν.ΧΡΥΣΟΧΟΙΔΗΣ ΧΡΗΜΑΤΙΣΤΗΡΙΑΚΗ Α.Ε.Π.Ε.Υ.			a			a			a
ΣΟΦΟΚΛΕΟΥΣ 7 - 9, ΑΘΗΝΑ	(210)-3213913	(210)-3216115							
ΠΑΝΤΕΛΑΚΗΣ ΧΡΗΜΑΤΙΣΤΗΡΙΑΚΗ Α.Ε.Π.Ε.Υ.			a			a			
Λ. ΜΕΣΟΓΕΙΩΝ 109-111, ΑΘΗΝΑ	(210)-6965000	(210)-6929550							

Πίνακας Μελών Χρηματιστηρίου Αθηνών και Μελών ΕΤ.ΕΚ.

Επωνυμία			Αγορά Μετοχών			Αγορά Παραγώγων		Μέλη ΕΤ.ΕΚ.	
Διεύθυνση	Τηλέφωνο	Φαξ	Μέλος Αγοράς	Μέλος εξ Αποστάσεως	Ειδικός Διαπρήτης	Διαπρήτης	Ειδικός Διαπρήτης	Γενικό Εκκαθιστικό	Άμεσο Εκκαθιστικό
ΠΕΙΡΑΙΩΣ Α.Ε.Π.Ε.Υ.			a		a	a	a		a
ΣΤΑΔΙΟΥ 10, ΑΘΗΝΑ	(210)-3354100	(210)-3233814							
ΠΗΓΑΣΟΣ ΧΡΗΜΑΤΙΣΤΗΡΙΑΚΗ Α.Ε.Π.Ε.Υ.			a			a			
ΒΑΛΛΑΩΡΙΤΟΥ 17, ΑΘΗΝΑ	(210)-3670700	(210)-3670760							
ΣΤ.ΕΜ.ΛΑΥΡΕΝΤΑΚΗΣ ΧΡΗΜΑΤΙΣΤΗΡΙΑΚΗ Α.Ε.Π.Ε.Υ.			a			a			
ΣΟΦΟΚΛΕΟΥΣ 7 - 9, ΑΘΗΝΑ	(210)-3213336	(210)-3246572							
ΤΡΑΠΕΖΑ EUROBANK ERGASIAS Α.Ε.								a	
ΟΘΩΝΟΣ 8, ΑΘΗΝΑ	(210)-3337000	(210)-3233866							
	(210)-3337969	(210)-3245916							
ΤΡΑΠΕΖΑ ΠΕΙΡΑΙΩΣ Α.Ε.			a			a		a	
ΑΜΕΡΙΚΗΣ 4, ΑΘΗΝΑ	(210)-3335000	(210)-3335079							
	(210)-3335918	(210)-3254207							

Πίνακας Μετοχών Υπό Ειδική Διαπραγμάτευση

Μετοχές	Κατηγορία Διαπραγμάτευσης
Ειδικός Διαπραγματευτής	Έναρξη Ειδικής Διαπραγμάτευσης
CYPRUS POPULAR BANK (ΚΟ)	Κατάσταση σε Αναστολή
ΠΕΙΡΑΙΩΣ Α.Ε.Π.Ε.Υ.	02/02/2013
ΒΙΟΧΑΛΚΟ (ΚΑ)	Κατάσταση σε Αναστολή
EUROBANK EQUITIES Α.Ε.Π.Ε.Υ.	20/01/2013
MERIT ΧΡΗΜΑΤΙΣΤΗΡΙΑΚΗ Α.Ε.Π.Ε.Υ.	13/12/2012
ΑΛΦΑ FINANCE ΑΕΠΕΥ	11/02/2013
ALPHA BANK (ΚΟ)	Κύρια Αγορά
EUROBANK EQUITIES Α.Ε.Π.Ε.Υ.	24/10/2012
MERIT ΧΡΗΜΑΤΙΣΤΗΡΙΑΚΗ Α.Ε.Π.Ε.Υ.	03/09/2013
NBG SECURITIES Α.Ε.Π.Ε.Υ.	15/01/2013
ΕΛΛΗΝΟΑΜΕΡΙΚΑΝΙΚΗ ΧΡΗΜΑΤΙΣΤΗΡΙΑΚΗ Α.Ε.Π.Ε.Υ.	25/07/2014
ΕΠΕΝΔΥΤΙΚΗ ΤΡΑΠΕΖΑ ΕΛΛΑΔΟΣ Α.Ε	08/01/2013
ΠΕΙΡΑΙΩΣ Α.Ε.Π.Ε.Υ.	28/05/2013
ΑΤΤΙΚΑ BANK Α.Τ.Ε. (ΚΟ)	Κύρια Αγορά
ΒΕΤΑ ΧΡΗΜΑΤΙΣΤΗΡΙΑΚΗ Α.Ε.Π.Ε.Υ.	02/06/2014
EUROBANK EQUITIES Α.Ε.Π.Ε.Υ.	25/07/2014
BYTE COMPUTER (ΚΟ)	Κύρια Αγορά
MERIT ΧΡΗΜΑΤΙΣΤΗΡΙΑΚΗ Α.Ε.Π.Ε.Υ.	04/08/2013
COCA-COLA HBC AG (ΚΟ)	Κύρια Αγορά
EUROBANK EQUITIES Α.Ε.Π.Ε.Υ.	23/10/2013
NBG SECURITIES Α.Ε.Π.Ε.Υ.	29/04/2013
ΠΕΙΡΑΙΩΣ Α.Ε.Π.Ε.Υ.	04/05/2015
FOLLI-FOLLIE (ΚΟ)	Κύρια Αγορά
NBG SECURITIES Α.Ε.Π.Ε.Υ.	17/02/2014
ΠΕΙΡΑΙΩΣ Α.Ε.Π.Ε.Υ.	04/05/2015
FOURLIS ΣΥΜΜΕΤΟΧΩΝ (ΚΟ)	Κύρια Αγορά
ΕΛΛΗΝΟΑΜΕΡΙΚΑΝΙΚΗ ΧΡΗΜΑΤΙΣΤΗΡΙΑΚΗ Α.Ε.Π.Ε.Υ.	14/09/2005
FRIGOLASS (ΚΟ)	Κύρια Αγορά
EUROBANK EQUITIES Α.Ε.Π.Ε.Υ.	27/10/2014
INTRACOM HOLDINGS (ΚΟ)	Κύρια Αγορά
ΕΛΛΗΝΟΑΜΕΡΙΚΑΝΙΚΗ ΧΡΗΜΑΤΙΣΤΗΡΙΑΚΗ Α.Ε.Π.Ε.Υ.	07/09/2015
LAMDA DEVELOPMENT (ΚΟ)	Κύρια Αγορά
EUROBANK EQUITIES Α.Ε.Π.Ε.Υ.	08/12/2014
MARFIN INVESTMENT GROUP (ΚΟ)	Κύρια Αγορά
EUROBANK EQUITIES Α.Ε.Π.Ε.Υ.	23/03/2015
ΕΛΛΗΝΟΑΜΕΡΙΚΑΝΙΚΗ ΧΡΗΜΑΤΙΣΤΗΡΙΑΚΗ Α.Ε.Π.Ε.Υ.	25/07/2014
ΠΕΙΡΑΙΩΣ Α.Ε.Π.Ε.Υ.	02/02/2013
QUALITY & RELIABILITY (ΚΟ)	Κύρια Αγορά
ΒΕΤΑ ΧΡΗΜΑΤΙΣΤΗΡΙΑΚΗ Α.Ε.Π.Ε.Υ.	20/08/2014
VIOTALCO SA/ΝV (ΚΑ)	Κύρια Αγορά
MERIT ΧΡΗΜΑΤΙΣΤΗΡΙΑΚΗ Α.Ε.Π.Ε.Υ.	17/03/2014
ΑΛΦΑ FINANCE ΑΕΠΕΥ	17/02/2014
ΑΛΟΥΜΥΛ (ΚΟ)	Κύρια Αγορά
ΒΕΤΑ ΧΡΗΜΑΤΙΣΤΗΡΙΑΚΗ Α.Ε.Π.Ε.Υ.	18/07/2013
ΓΕΚ ΤΕΡΝΑ (ΚΟ)	Κύρια Αγορά
ΕΛΛΗΝΟΑΜΕΡΙΚΑΝΙΚΗ ΧΡΗΜΑΤΙΣΤΗΡΙΑΚΗ Α.Ε.Π.Ε.Υ.	07/09/2015
ΕΠΕΝΔΥΤΙΚΗ ΤΡΑΠΕΖΑ ΕΛΛΑΔΟΣ Α.Ε	02/01/2013
ΔΕΗ (ΚΟ)	Κύρια Αγορά
EUROBANK EQUITIES Α.Ε.Π.Ε.Υ.	23/10/2012
NBG SECURITIES Α.Ε.Π.Ε.Υ.	26/03/2013
ΑΛΦΑ FINANCE ΑΕΠΕΥ	08/01/2013
ΕΛΛΗΝΟΑΜΕΡΙΚΑΝΙΚΗ ΧΡΗΜΑΤΙΣΤΗΡΙΑΚΗ Α.Ε.Π.Ε.Υ.	01/09/2014
ΕΠΕΝΔΥΤΙΚΗ ΤΡΑΠΕΖΑ ΕΛΛΑΔΟΣ Α.Ε	08/01/2013
ΠΕΙΡΑΙΩΣ Α.Ε.Π.Ε.Υ.	28/09/2013
ΕΘΝΙΚΗ ΤΡΑΠΕΖΑ (ΚΟ)	Κύρια Αγορά
EUROBANK EQUITIES Α.Ε.Π.Ε.Υ.	24/10/2012
MERIT ΧΡΗΜΑΤΙΣΤΗΡΙΑΚΗ Α.Ε.Π.Ε.Υ.	03/09/2013
NBG SECURITIES Α.Ε.Π.Ε.Υ.	28/02/2013
ΑΛΦΑ FINANCE ΑΕΠΕΥ	08/01/2013
ΕΛΛΗΝΟΑΜΕΡΙΚΑΝΙΚΗ ΧΡΗΜΑΤΙΣΤΗΡΙΑΚΗ Α.Ε.Π.Ε.Υ.	25/07/2014
ΕΠΕΝΔΥΤΙΚΗ ΤΡΑΠΕΖΑ ΕΛΛΑΔΟΣ Α.Ε	08/01/2013
ΛΕΩΝ ΔΕΠΟΛΑΣ ΧΡΗΜΑΤΙΣΤΗΡΙΑΚΗ Α.Ε.Π.Ε.Υ.	20/04/2015
ΠΕΙΡΑΙΩΣ Α.Ε.Π.Ε.Υ.	08/09/2013
ΕΛΛΑΚΤΩΡ (ΚΟ)	Κύρια Αγορά
EUROBANK EQUITIES Α.Ε.Π.Ε.Υ.	01/06/2013
NBG SECURITIES Α.Ε.Π.Ε.Υ.	25/06/2013
ΕΠΕΝΔΥΤΙΚΗ ΤΡΑΠΕΖΑ ΕΛΛΑΔΟΣ Α.Ε	02/01/2013

Πίνακας Μετοχών Υπό Ειδική Διαπραγμάτευση

Μετοχές	Κατηγορία Διαπραγμάτευσης
Ειδικός Διαπραγματευτής	Έναρξη Ειδικής Διαπραγμάτευσης
ΕΛΛΗΝ. ΧΡΗΜΑΤΙΣΤΗΡΙΑ-Χ.Α. (ΚΟ)	Κύρια Αγορά
EUROBANK EQUITIES Α.Ε.Π.Ε.Υ.	01/06/2013
NBG SECURITIES Α.Ε.Π.Ε.Υ.	25/06/2013
ΕΛΛΗΝΟΑΜΕΡΙΚΑΝΙΚΗ ΧΡΗΜΑΤΙΣΤΗΡΙΑΚΗ Α.Ε.Π.Ε.Υ.	01/09/2014
ΕΠΕΝΔΥΤΙΚΗ ΤΡΑΠΕΖΑ ΕΛΛΑΔΟΣ Α.Ε	02/01/2013
ΠΕΙΡΑΙΩΣ Α.Ε.Π.Ε.Υ.	04/05/2015
ΕΛΛΗΝΙΚΑ ΠΕΤΡΕΛΙΑ (ΚΟ)	Κύρια Αγορά
ΕΛΛΗΝΟΑΜΕΡΙΚΑΝΙΚΗ ΧΡΗΜΑΤΙΣΤΗΡΙΑΚΗ Α.Ε.Π.Ε.Υ.	14/09/2015
ΕΛΤΟΝ (ΚΟ)	Κύρια Αγορά
ΒΕΤΑ ΧΡΗΜΑΤΙΣΤΗΡΙΑΚΗ Α.Ε.Π.Ε.Υ.	03/09/2013
ΕΥΡΩΣΥΜΒΟΥΛΟΙ (ΚΟ)	Κύρια Αγορά
EUROBANK EQUITIES Α.Ε.Π.Ε.Υ.	22/07/2014
ΙΝΤΡΑΛΟΤ (ΚΟ)	Κύρια Αγορά
EUROBANK EQUITIES Α.Ε.Π.Ε.Υ.	01/06/2013
ΕΠΕΝΔΥΤΙΚΗ ΤΡΑΠΕΖΑ ΕΛΛΑΔΟΣ Α.Ε	02/01/2013
ΠΕΙΡΑΙΩΣ Α.Ε.Π.Ε.Υ.	28/09/2013
ΚΑΝΑΚΗΣ Σ. (ΚΟ)	Κύρια Αγορά
ΒΕΤΑ ΧΡΗΜΑΤΙΣΤΗΡΙΑΚΗ Α.Ε.Π.Ε.Υ.	01/10/2013
ΚΛΟΥΚΙΝΑΣ - ΛΑΠΠΑΣ (ΚΟ)	Κύρια Αγορά
ΒΕΤΑ ΧΡΗΜΑΤΙΣΤΗΡΙΑΚΗ Α.Ε.Π.Ε.Υ.	22/09/2014
ΚΡΕΤΑ ΦΑΡΜ (ΚΟ)	Κύρια Αγορά
EUROBANK EQUITIES Α.Ε.Π.Ε.Υ.	17/11/2014
ΚΥΠΡΟΥ ΤΡΑΠΕΖΑ (ΚΟ)	Κύρια Αγορά
EUROBANK EQUITIES Α.Ε.Π.Ε.Υ.	23/03/2015
NBG SECURITIES Α.Ε.Π.Ε.Υ.	22/06/2015
ΜΟΤΟΡ ΟΙΛ (ΚΟ)	Κύρια Αγορά
EUROBANK EQUITIES Α.Ε.Π.Ε.Υ.	23/10/2012
NBG SECURITIES Α.Ε.Π.Ε.Υ.	17/02/2014
ΕΛΛΗΝΟΑΜΕΡΙΚΑΝΙΚΗ ΧΡΗΜΑΤΙΣΤΗΡΙΑΚΗ Α.Ε.Π.Ε.Υ.	01/09/2014
ΠΕΙΡΑΙΩΣ Α.Ε.Π.Ε.Υ.	04/05/2015
ΜΥΤΙΛΗΝΑΙΟΣ (ΚΟ)	Κύρια Αγορά
NBG SECURITIES Α.Ε.Π.Ε.Υ.	25/06/2013
ΕΛΛΗΝΟΑΜΕΡΙΚΑΝΙΚΗ ΧΡΗΜΑΤΙΣΤΗΡΙΑΚΗ Α.Ε.Π.Ε.Υ.	25/07/2014
ΕΠΕΝΔΥΤΙΚΗ ΤΡΑΠΕΖΑ ΕΛΛΑΔΟΣ Α.Ε	02/01/2013
ΠΕΙΡΑΙΩΣ Α.Ε.Π.Ε.Υ.	04/05/2015
ΟΠΑΠ (ΚΟ)	Κύρια Αγορά
EUROBANK EQUITIES Α.Ε.Π.Ε.Υ.	24/10/2012
NBG SECURITIES Α.Ε.Π.Ε.Υ.	15/01/2013
ΑΛΦΑ FINANCE ΑΕΠΕΥ	08/01/2013
ΕΛΛΗΝΟΑΜΕΡΙΚΑΝΙΚΗ ΧΡΗΜΑΤΙΣΤΗΡΙΑΚΗ Α.Ε.Π.Ε.Υ.	25/07/2014
ΕΠΕΝΔΥΤΙΚΗ ΤΡΑΠΕΖΑ ΕΛΛΑΔΟΣ Α.Ε	08/01/2013
ΠΕΙΡΑΙΩΣ Α.Ε.Π.Ε.Υ.	04/05/2015
ΟΤΕ (ΚΟ)	Κύρια Αγορά
EUROBANK EQUITIES Α.Ε.Π.Ε.Υ.	24/10/2012
NBG SECURITIES Α.Ε.Π.Ε.Υ.	01/12/2012
ΑΛΦΑ FINANCE ΑΕΠΕΥ	08/01/2013
ΕΛΛΗΝΟΑΜΕΡΙΚΑΝΙΚΗ ΧΡΗΜΑΤΙΣΤΗΡΙΑΚΗ Α.Ε.Π.Ε.Υ.	25/07/2014
ΕΠΕΝΔΥΤΙΚΗ ΤΡΑΠΕΖΑ ΕΛΛΑΔΟΣ Α.Ε	08/01/2013
ΛΕΩΝ ΔΕΠΟΛΑΣ ΧΡΗΜΑΤΙΣΤΗΡΙΑΚΗ Α.Ε.Π.Ε.Υ.	20/04/2015
ΜΙΔΑΣ ΧΡΗΜΑΤΙΣΤΗΡΙΑΚΗ Α.Ε.Π.Ε.Υ.	01/10/2015
ΠΕΙΡΑΙΩΣ Α.Ε.Π.Ε.Υ.	08/09/2013
ΠΑΠΟΥΤΣΑΝΗΣ (ΚΟ)	Κύρια Αγορά
ΒΕΤΑ ΧΡΗΜΑΤΙΣΤΗΡΙΑΚΗ Α.Ε.Π.Ε.Υ.	25/11/2013
ΠΕΙΡΑΙΩΣ ΤΡΑΠΕΖΑ (ΚΟ)	Κύρια Αγορά
EUROBANK EQUITIES Α.Ε.Π.Ε.Υ.	23/10/2012
MERIT ΧΡΗΜΑΤΙΣΤΗΡΙΑΚΗ Α.Ε.Π.Ε.Υ.	16/09/2013
NBG SECURITIES Α.Ε.Π.Ε.Υ.	02/06/2013
ΕΛΛΗΝΟΑΜΕΡΙΚΑΝΙΚΗ ΧΡΗΜΑΤΙΣΤΗΡΙΑΚΗ Α.Ε.Π.Ε.Υ.	25/07/2014
ΕΠΕΝΔΥΤΙΚΗ ΤΡΑΠΕΖΑ ΕΛΛΑΔΟΣ Α.Ε	08/01/2013
ΠΕΙΡΑΙΩΣ Α.Ε.Π.Ε.Υ.	16/02/2013
ΠΕΤΡΟΠΟΥΛΟΣ ΠΕΤΡΟΣ (ΚΟ)	Κύρια Αγορά
ΒΕΤΑ ΧΡΗΜΑΤΙΣΤΗΡΙΑΚΗ Α.Ε.Π.Ε.Υ.	28/05/2013
ΠΛΑΙΣΙΟ COMPUTERS (ΚΟ)	Κύρια Αγορά
ΒΕΤΑ ΧΡΗΜΑΤΙΣΤΗΡΙΑΚΗ Α.Ε.Π.Ε.Υ.	05/05/2014
EUROBANK EQUITIES Α.Ε.Π.Ε.Υ.	02/03/2015
ΣΑΡΑΝΤΗΣ ΓΡ. (ΚΟ)	Κύρια Αγορά
ΒΕΤΑ ΧΡΗΜΑΤΙΣΤΗΡΙΑΚΗ Α.Ε.Π.Ε.Υ.	14/05/2013

Πίνακας Μετοχών Υπό Ειδική Διαπραγμάτευση

Μετοχές	Κατηγορία Διαπραγμάτευσης
Ειδικός Διαπραγματευτής	Έναρξη Ειδικής Διαπραγμάτευσης
ΤΙΤΑΝ (ΚΟ)	Κύρια Αγορά
EUROBANK EQUITIES Α.Ε.Π.Ε.Υ.	23/10/2012
NBG SECURITIES Α.Ε.Π.Ε.Υ.	17/02/2014
ΠΕΙΡΑΙΩΣ Α.Ε.Π.Ε.Υ.	04/05/2015
ΤΡΑΠΕΖΑ EUROBANK ERGASIAS (ΚΟ)	Κύρια Αγορά
EUROBANK EQUITIES Α.Ε.Π.Ε.Υ.	01/06/2013
ΑΛΦΑ FINANCE ΑΕΠΕΥ	08/01/2013
ΕΛΛΗΝΟΑΜΕΡΙΚΑΝΙΚΗ ΧΡΗΜΑΤΙΣΤΗΡΙΑΚΗ Α.Ε.Π.Ε.Υ.	25/07/2014
ΕΠΕΝΔΥΤΙΚΗ ΤΡΑΠΕΖΑ ΕΛΛΑΔΟΣ Α.Ε	08/01/2013
ΠΕΙΡΑΙΩΣ Α.Ε.Π.Ε.Υ.	28/09/2013

Γνωστοποιήσεις Συναλλαγών - Κατάλογος Υπόχρεων Προσώπων

Ημερομηνία Υποβολής [1]	Επωνυμία	Λόγος Υποβολής [2]	Υπόχρεος	Ιδιότητα Υποχρέου	Σχέση με τον Υπόχρεο	Ημερομηνία Συναλλαγής	Αγορά	Όγκος Συναλλαγών	Αξία Συναλλαγών	Φύση Συναλλαγής [3]	Είδος Χρηματικού μέσου	Παρατηρήσεις [4]
23/11/2015	M.L.S. ΠΛΗΡΟΦΟΡΙΚΗ Α.Ε.	A	ΚΑΜΑΤΑΚΗΣ ΙΩΑΝΝΗΣ	Πρόεδρος κ Διευθ. Σύμβουλος	Ο Ιδιος	20/11/2015	ΑΞΙΩΝ ΧΑ	3,550	12,637.40	A	Μετοχή (Κοινή)	
23/11/2015	ΠΡΟΟΔΕΥΤΙΚΗ Α.Τ.Ε.	A	ΚΟΥΤΛΑΣ ΚΩΝΣΤΑΝΤΙΝΟΣ	Πρόεδρος κ Διευθ. Σύμβουλος	Ο Ιδιος	19/11/2015	ΑΞΙΩΝ ΧΑ	6,600	455.40	A	Μετοχή (Κοινή)	

Σημειώσεις Γνωστοποιήσεων Συναλλαγών

[1] - Η Ημερομηνία Υποβολής αφορά την Ημερομηνία που η Γνωστοποίηση παρελήφθει από το Χ.Α.

[2] - Λόγος Υποβολής: Α: Πρόσωπο που ασκεί Διευθυντικά καθήκοντα, Β: Πρόσωπο που έχει στενό δεσμό με πρόσωπο που ασκεί Διευθυντικά καθήκοντα.

[3] - Φύση Συναλλαγής: Α: Αγορά, Π: Πώληση.

[4] - Παρατηρήσεις: 1 - Λόγω Συμμετοχής σε ΑΜΚ, 2 - Λόγω Εξάσκησης Δικαιώματος Προαίρεσης αγοράς μετοχών που παρέχεται στο προσωπικό, 3 - Λόγω Δωρεάς, 4 - Λόγω Συγχώνευσης ή Διάσπασης κλπ, 5 - Λόγω Μετατροπής ή Ανταλλαγής Ομολογιών, 6 - Ανταλλαγή λόγω Προαιρετικής Δημόσιας Πρότασης.

Υποκείμενη Αγορά

Ανωτ Τιμή Κατωτ Τιμή Τιμή κλεισ. Μεταβ.

FTSE/X.A. Large Cap

196.62 191.26 191.50 -2.60%

Αγορά Παραγώγων

Μήνας Παράδοσης Άνοιγμα Ανωτ Τιμή Κατωτ Τιμή Τελ Τιμή Τιμή κλεισ. Τελευταία ζήτηση Τελευταία προσφορά Τιμή Εκκαθάρισης Υψηλό ζωής Χαμηλό ζωής Πράξεις Όγκος Ανοικτές θέσεις

(Μονάδα Διαπραγμάτευσης: 1 Μονάδα Δείκτη x 5€, Χρηματικός Διακανονισμός)

Δεκέμβριος 2015	194.50	194.50	188.25	190.50	190.50	---	---	189.50	224.00	---	287	2,950	13,308
Ιανουάριος 2016	193.00	193.00	187.00	188.75	188.75	---	---	188.00	218.50	---	28	284	324
Φεβρουάριος 2016	---	---	---	---	197.50	---	---	---	---	---	---	---	---
Μάρτιος 2016	---	---	---	---	198.00	---	---	---	---	---	---	---	---
Ιούνιος 2016	---	---	---	---	199.00	---	---	---	---	---	---	---	---
Σεπτέμβριος 2016	---	---	---	---	200.00	---	---	---	---	---	---	---	---

Υποκείμενη Αγορά				Αγορά Παραγώγων										Ανοικτές θέσεις				
Ανωτ Τιμή	Κατωτ Τιμή	Τιμή κλεισ.	Μεταβ.	Μήνας Παράδοσης	Άνοιγμα	Ανωτ Τιμή	Κατωτ Τιμή	Τελ Τιμή	Τιμή κλεισ.	Τελευταία ζήτηση	Τελευταία προσφορά	Τιμή Εκκαθάρισης	Υψηλό ζωής	Χαμηλό ζωής	Πράξεις	Όγκος	Ανοικτές θέσεις	
COCA-COLA HBC AG (ΚΟ)																		(Μέγεθος Συμβολαίου: 100 Μετοχές, Φυσική Παράδοση)
23.10	22.89	22.94	-0.95%	Δεκέμβριος 2015	23.03	23.03	22.82	23.00	23.00	---	---	22.71	23.22	---	9	23	279	
				Μάρτιος 2016	---	---	---	---	23.31	---	---	---	---	---	---	---	---	
				Ιούνιος 2016	---	---	---	---	23.43	---	---	---	---	---	---	---	---	
				Σεπτέμβριος 2016	---	---	---	---	23.55	---	---	---	---	---	---	---	---	
FOLLI-FOLLIE (ΚΟ)																		(Μέγεθος Συμβολαίου: 101 Μετοχές, Φυσική Παράδοση)
19.35	18.68	19.20	0.52%	Δεκέμβριος 2015	19.00	19.10	18.67	19.10	19.10	---	---	18.78	20.08	---	11	28	444	
				Μάρτιος 2016	---	---	---	---	19.23	---	---	19.14	18.54	---	---	---	---	
				Ιούνιος 2016	---	---	---	---	19.32	---	---	---	---	---	---	---	---	
				Σεπτέμβριος 2016	---	---	---	---	19.42	---	---	---	---	---	---	---	---	
FRIGOGLASS (ΚΟ)																		(Μέγεθος Συμβολαίου: 100 Μετοχές, Φυσική Παράδοση)
2.03	1.89	1.99	3.65%	Δεκέμβριος 2015	1.89	2.01	1.89	1.99	1.99	---	---	1.99	2.43	---	4	25	1,436	
				Μάρτιος 2016	---	---	---	---	1.93	---	---	---	---	---	---	---	---	
				Ιούνιος 2016	---	---	---	---	1.94	---	---	---	---	---	---	---	---	
				Σεπτέμβριος 2016	---	---	---	---	1.95	---	---	---	---	---	---	---	---	
GRIVALIA PROPERTIES (ΚΟ)																		(Μέγεθος Συμβολαίου: 100 Μετοχές, Φυσική Παράδοση)
7.50	7.15	7.20	-4.00%	Δεκέμβριος 2015	7.35	7.35	7.30	7.30	7.30	---	---	7.30	8.45	---	2	10	190	
				Μάρτιος 2016	---	---	---	---	7.55	---	---	---	---	---	---	---	---	
				Ιούνιος 2016	---	---	---	---	7.59	---	---	---	---	---	---	---	---	
				Σεπτέμβριος 2016	---	---	---	---	7.63	---	---	---	---	---	---	---	---	
JUMBO (ΚΟ)																		(Μέγεθος Συμβολαίου: 100 Μετοχές, Φυσική Παράδοση)
9.49	9.40	9.49	-0.52%	Δεκέμβριος 2015	9.43	9.48	9.39	9.40	9.40	---	---	9.46	9.55	---	9	32	585	
				Μάρτιος 2016	---	---	---	---	9.60	---	---	---	---	---	---	---	---	
				Ιούνιος 2016	---	---	---	---	9.65	---	---	---	---	---	---	---	---	
				Σεπτέμβριος 2016	---	---	---	---	9.70	---	---	---	---	---	---	---	---	
MARFIN INVESTMENT GROUP (ΚΟ)																		(Μέγεθος Συμβολαίου: 100 Μετοχές, Φυσική Παράδοση)
0.068	0.066	0.068	0.00%	Δεκέμβριος 2015	0.067	0.068	0.066	0.068	0.068	---	---	0.070	0.098	---	18	562	37,552	
				Μάρτιος 2016	---	---	---	---	0.068	---	---	---	---	---	---	---	---	
				Ιούνιος 2016	---	---	---	---	0.069	---	---	---	---	---	---	---	---	
				Σεπτέμβριος 2016	---	---	---	---	0.069	---	---	---	---	---	---	---	---	
VIOHALCO SA/NV (ΚΑ)																		(Μέγεθος Συμβολαίου: 100 Μετοχές, Φυσική Παράδοση)
2.20	2.08	2.11	-2.77%	Δεκέμβριος 2015	---	---	---	---	2.17	---	---	2.08	2.50	---	---	---	724	
				Μάρτιος 2016	---	---	---	---	2.18	---	---	---	---	---	---	---	---	
				Ιούνιος 2016	---	---	---	---	2.20	---	---	---	---	---	---	---	---	
				Σεπτέμβριος 2016	---	---	---	---	2.21	---	---	---	---	---	---	---	---	
ΓΕΚ ΤΕΡΝΑ (ΚΟ)																		(Μέγεθος Συμβολαίου: 100 Μετοχές, Φυσική Παράδοση)
1.70	1.66	1.70	0.00%	Δεκέμβριος 2015	1.70	1.70	1.67	1.67	1.67	---	---	1.72	2.00	---	2	21	7,859	
				Μάρτιος 2016	---	---	---	---	1.71	---	---	---	---	---	---	---	---	
				Ιούνιος 2016	---	---	---	---	1.72	---	---	---	---	---	---	---	---	
				Σεπτέμβριος 2016	---	---	---	---	1.73	---	---	---	---	---	---	---	---	

Υποκείμενη Αγορά				Αγορά Παραγώγων													
Ανωτ Τιμή	Κατωτ Τιμή	Τιμή κλεισ.	Μεταβ.	Μήνας Παράδοσης	Άνοιγμα	Ανωτ Τιμή	Κατωτ Τιμή	Τελ Τιμή	Τιμή κλεισ.	Τελευταία ζήτηση	Τελευταία προσφορά	Τιμή Εκκαθάρισης	Υψηλό ζωής	Χαμηλό ζωής	Πράξεις	Όγκος	Ανοικτές θέσεις
(Μέγεθος Συμβολαίου: 100 Μετοχές, Φυσική Παράδοση)																	
ΔΕΗ (ΚΟ)				Δεκέμβριος 2015	5.14	5.23	4.95	5.12	5.12	---	---	5.19	5.55	---	301	1,352	8,291
5.23	4.94	5.15	0.00%	Μάρτιος 2016	5.04	5.04	5.04	5.04	5.04	---	---	5.07	5.53	---	1	10	120
				Ιούνιος 2016	---	---	---	---	5.21	---	---	---	---	---	---	---	---
				Σεπτέμβριος 2016	---	---	---	---	5.24	---	---	---	---	---	---	---	---
(Μέγεθος Συμβολαίου: 100 Μετοχές, Φυσική Παράδοση)																	
ΕΛΛΑΚΤΩΡ (ΚΟ)				Δεκέμβριος 2015	1.75	1.76	1.74	1.74	1.74	---	---	1.76	1.96	---	18	136	994
1.77	1.74	1.75	0.00%	Μάρτιος 2016	---	---	---	---	1.76	---	---	1.75	1.87	---	---	---	---
				Ιούνιος 2016	---	---	---	---	1.77	---	---	---	---	---	---	---	---
				Σεπτέμβριος 2016	---	---	---	---	1.78	---	---	---	---	---	---	---	---
(Μέγεθος Συμβολαίου: 100 Μετοχές, Φυσική Παράδοση)																	
ΕΛΛΗΝ. ΧΡΗΜΑΤΙΣΤΗΡΙΑ Χ.Α. (ΚΟ)				Δεκέμβριος 2015	5.52	5.52	5.38	5.41	5.41	---	---	5.26	5.79	---	44	102	669
5.60	5.40	5.41	-5.91%	Μάρτιος 2016	---	---	---	---	5.79	---	---	5.19	5.61	---	---	---	---
				Ιούνιος 2016	---	---	---	---	5.82	---	---	---	---	---	---	---	---
				Σεπτέμβριος 2016	---	---	---	---	5.85	---	---	---	---	---	---	---	---
(Μέγεθος Συμβολαίου: 100 Μετοχές, Φυσική Παράδοση)																	
ΕΛΛΗΝΙΚΑ ΠΕΤΡΕΛΑΙΑ (ΚΟ)				Δεκέμβριος 2015	4.71	4.74	4.49	4.49	4.49	---	---	4.56	5.63	---	96	201	3,590
4.80	4.48	4.48	-5.88%	Μάρτιος 2016	---	---	---	---	4.79	---	---	---	---	---	---	---	---
				Ιούνιος 2016	---	---	---	---	4.82	---	---	---	---	---	---	---	---
				Σεπτέμβριος 2016	---	---	---	---	4.84	---	---	---	---	---	---	---	---
(Μέγεθος Συμβολαίου: 100 Μετοχές, Φυσική Παράδοση)																	
ΕΥΔΑΠ (ΚΟ)				Δεκέμβριος 2015	5.28	5.28	5.28	5.28	5.28	---	---	5.29	5.96	---	1	5	182
5.33	5.15	5.22	0.97%	Μάρτιος 2016	---	---	---	---	5.20	---	---	---	---	---	---	---	---
				Ιούνιος 2016	---	---	---	---	5.23	---	---	---	---	---	---	---	---
				Σεπτέμβριος 2016	---	---	---	---	5.26	---	---	---	---	---	---	---	---
(Μέγεθος Συμβολαίου: 100 Μετοχές, Φυσική Παράδοση)																	
ΙΝΤΡΑΛΟΤ (ΚΟ)				Δεκέμβριος 2015	1.42	1.42	1.40	1.40	1.40	---	---	1.37	1.72	---	5	5	503
1.41	1.38	1.38	-2.82%	Μάρτιος 2016	---	---	---	---	1.43	---	---	---	---	---	---	---	---
				Ιούνιος 2016	---	---	---	---	1.44	---	---	---	---	---	---	---	---
				Σεπτέμβριος 2016	---	---	---	---	1.44	---	---	---	---	---	---	---	---
(Μέγεθος Συμβολαίου: 100 Μετοχές, Φυσική Παράδοση)																	
ΜΕΤΚΑ (ΚΟ)				Δεκέμβριος 2015	8.12	8.25	8.07	8.07	8.07	---	---	8.04	9.07	---	24	102	199
8.29	8.03	8.06	-3.24%	Μάρτιος 2016	---	---	---	---	8.39	---	---	---	---	---	---	---	---
				Ιούνιος 2016	---	---	---	---	8.43	---	---	---	---	---	---	---	---
				Σεπτέμβριος 2016	---	---	---	---	8.47	---	---	---	---	---	---	---	---
(Μέγεθος Συμβολαίου: 100 Μετοχές, Φυσική Παράδοση)																	
ΜΟΤΟΡ ΟΙΛ (ΚΟ)				Δεκέμβριος 2015	11.07	11.10	10.94	10.94	10.94	---	---	10.83	11.50	---	13	16	297
11.29	11.00	11.02	-1.17%	Μάρτιος 2016	---	---	---	---	11.22	---	---	10.85	10.78	---	---	---	---
				Ιούνιος 2016	---	---	---	---	11.28	---	---	---	---	---	---	---	---
				Σεπτέμβριος 2016	---	---	---	---	11.34	---	---	---	---	---	---	---	---

Υποκείμενη Αγορά				Αγορά Παραγώγων													
Ανωτ Τιμή	Κατωτ Τιμή	Τιμή κλεισ.	Μεταβ.	Μήνας Παράδοσης	Άνοιγμα	Ανωτ Τιμή	Κατωτ Τιμή	Τελ Τιμή	Τιμή κλεισ.	Τελευταία ζήτηση	Τελευταία προσφορά	Τιμή Εκκαθάρισης	Υψηλό ζωής	Χαμηλό ζωής	Πράξεις	Όγκος	Ανοικτές θέσεις
(Μέγεθος Συμβολαίου: 102 Μετοχές, Φυσική Παράδοση)																	
ΜΥΤΙΛΗΝΑΙΟΣ (ΚΟ)				Δεκέμβριος 2015	4.45	4.45	4.33	4.34	4.34	---	---	4.33	5.12	4.32	57	155	5,700
4.46	4.32	4.32	-3.79%	Μάρτιος 2016	---	---	---	---	4.52	---	---	---	---	---	---	---	---
				Ιούνιος 2016	---	---	---	---	4.54	---	---	---	---	---	---	---	---
				Σεπτέμβριος 2016	---	---	---	---	4.57	---	---	---	---	---	---	---	---
(Μέγεθος Συμβολαίου: 100 Μετοχές, Φυσική Παράδοση)																	
ΟΛΠ (ΚΟ)				Δεκέμβριος 2015	14.60	14.60	14.50	14.50	14.50	---	---	14.64	16.50	---	3	7	204
14.92	14.41	14.92	0.20%	Μάρτιος 2016	---	---	---	---	14.99	---	---	---	---	---	---	---	---
				Ιούνιος 2016	---	---	---	---	15.06	---	---	---	---	---	---	---	---
				Σεπτέμβριος 2016	---	---	---	---	15.14	---	---	---	---	---	---	---	---
(Μέγεθος Συμβολαίου: 100 Μετοχές, Φυσική Παράδοση)																	
ΟΠΑΠ (ΚΟ)				Δεκέμβριος 2015	6.48	6.54	6.10	6.33	6.33	---	---	6.29	8.78	---	372	1,572	6,009
6.55	6.10	6.31	-3.22%	Μάρτιος 2016	---	---	---	---	6.56	---	---	6.48	8.72	---	---	---	108
				Ιούνιος 2016	---	---	---	---	6.60	---	---	---	---	---	---	---	---
				Σεπτέμβριος 2016	---	---	---	---	6.63	---	---	---	---	---	---	---	---
(Μέγεθος Συμβολαίου: 100 Μετοχές, Φυσική Παράδοση)																	
ΟΤΕ (ΚΟ)				Δεκέμβριος 2015	9.29	9.29	9.20	9.25	9.25	---	---	9.24	9.48	---	81	402	5,170
9.31	9.19	9.27	-1.38%	Μάρτιος 2016	---	---	---	---	9.46	---	---	9.17	9.07	---	---	---	---
				Ιούνιος 2016	---	---	---	---	9.51	---	---	---	---	---	---	---	---
				Σεπτέμβριος 2016	---	---	---	---	9.56	---	---	---	---	---	---	---	---
(Μέγεθος Συμβολαίου: 100 Μετοχές, Φυσική Παράδοση)																	
ΣΩΛΓΕΙΑ ΚΟΡΙΝΘΟΥ (ΚΟ)				Δεκέμβριος 2015	1.11	1.11	1.11	1.11	1.11	---	---	1.10	1.19	---	4	7	643
1.14	1.10	1.10	-2.66%	Μάρτιος 2016	---	---	---	---	1.14	---	---	---	---	---	---	---	---
				Ιούνιος 2016	---	---	---	---	1.14	---	---	---	---	---	---	---	---
				Σεπτέμβριος 2016	---	---	---	---	1.15	---	---	---	---	---	---	---	---
(Μέγεθος Συμβολαίου: 100 Μετοχές, Φυσική Παράδοση)																	
ΤΕΡΝΑ ΕΝΕΡΓΕΙΑΚΗ (ΚΟ)				Δεκέμβριος 2015	2.71	2.71	2.71	2.71	2.71	---	---	2.77	2.93	---	1	1	1,132
2.76	2.71	2.75	-1.08%	Μάρτιος 2016	---	---	---	---	2.80	---	---	---	---	---	---	---	---
				Ιούνιος 2016	---	---	---	---	2.81	---	---	---	---	---	---	---	---
				Σεπτέμβριος 2016	---	---	---	---	2.83	---	---	---	---	---	---	---	---
(Μέγεθος Συμβολαίου: 100 Μετοχές, Φυσική Παράδοση)																	
ΤΙΤΑΝ (ΚΟ)				Δεκέμβριος 2015	18.75	18.75	18.22	18.30	18.30	---	---	18.17	21.81	---	20	34	629
19.23	18.06	18.06	-4.95%	Μάρτιος 2016	---	---	---	---	19.13	---	---	17.49	21.29	---	---	---	18
				Ιούνιος 2016	---	---	---	---	19.22	---	---	---	---	---	---	---	---
				Σεπτέμβριος 2016	---	---	---	---	19.32	---	---	---	---	---	---	---	---

FTSE/X.A. Large Cap

(Μονάδα Διαπραγμάτευσης: 1 Μονάδα Δείκτη x 5€ - Τρόπος Εξάσκησης: Ευρωπαϊκός Χρηματικός Διακανονισμός)

Τιμή Εξάσκησης	Δικαιώματα Αγοράς													Δικαιώματα Πώλησης																							
	Δεκέμβριος 2015						Ιανουάριος 2016						Λοιποί Μήνες		Δεκέμβριος 2015						Ιανουάριος 2016						Λοιποί Μήνες		Τιμή Εξάσκησης								
	Άνοιγμα	Ανιψ. Τιμή	Κατωτ. Τιμή	Τελ. Τιμή	Τιμή κλεισ.	Όγκος	Άνοιγ. θέσεις	Άνοιγμα	Ανιψ. Τιμή	Κατωτ. Τιμή	Τελ. Τιμή	Τιμή κλεισ.	Όγκος	Άνοιγ. θέσεις	Όγκος	Άνοιγ. θέσεις	Άνοιγμα	Ανιψ. Τιμή	Κατωτ. Τιμή	Τελ. Τιμή	Τιμή κλεισ.	Όγκος	Άνοιγ. θέσεις	Όγκος	Άνοιγ. θέσεις												
130	-	-	-	-	-	-	59.00	59.00	59.00	59.00	59.00	35	35	-	-	-	-	-	-	-	-	-	-	-	-	-	-	-		-	-	-	-	-	130		
155	0.00	0.00	0.00	-	41.00	-	-	-	-	-	-	-	-	0.00	0.00	0.00	-	0.11	-	-	-	-	-	-	-	-	-	-	-	-	-	-	-	155			
160	0.00	0.00	0.00	-	36.25	-	-	-	-	-	-	-	-	0.00	0.00	0.00	-	0.25	-	-	-	-	-	-	-	-	-	-	-	-	-	-	-	160			
165	0.00	0.00	0.00	-	31.50	-	0.00	0.00	0.00	-	32.00	-	-	0.00	0.00	0.00	-	0.50	-	-	0.00	0.00	0.00	-	2.00	-	-	-	-	-	-	-	-	165			
170	0.00	0.00	0.00	-	27.00	-	0.00	0.00	0.00	-	27.75	-	-	0.00	0.00	0.00	-	0.93	-	-	0.00	0.00	0.00	-	2.90	-	-	-	-	-	-	-	-	170			
175	0.00	0.00	0.00	-	22.50	-	0.00	0.00	0.00	-	24.00	-	-	0.00	0.00	0.00	-	1.60	-	-	0.00	0.00	0.00	-	4.10	-	-	-	-	-	-	-	-	175			
180	0.00	0.00	0.00	-	18.50	-	61	0.00	0.00	0.00	-	20.50	-	-	0.00	0.00	0.00	-	2.60	-	-	0.00	0.00	0.00	-	5.60	-	-	-	-	-	-	-	-	180		
185	0.00	0.00	0.00	-	15.00	-	28	0.00	0.00	0.00	-	17.50	-	-	0.00	0.00	0.00	-	4.00	-	-	0.00	0.00	0.00	-	7.40	-	20	-	-	-	-	-	-	185		
190	0.00	0.00	0.00	-	11.75	-	-	0.00	0.00	0.00	-	14.50	-	-	0.00	0.00	0.00	-	5.80	-	40	0.00	0.00	0.00	-	9.60	-	-	-	-	-	-	-	-	-	190	
195	0.00	0.00	0.00	-	9.10	-	25	0.00	0.00	0.00	-	12.00	-	-	0.00	0.00	12.75	12.75	12.75	60	60	0.00	0.00	0.00	-	12.00	-	-	-	-	-	-	-	-	-	195	
200	0.00	0.00	0.00	-	6.80	-	934	8.00	8.00	7.00	7.00	7.00	200	200	0.00	0.00	0.00	-	10.75	-	31	0.00	0.00	0.00	-	14.75	-	100	-	-	-	-	-	-	-	200	
205	4.00	4.00	4.00	4.00	4.00	1	308	5.00	7.00	5.00	5.00	5.00	156	156	4.00	4.00	0.00	-	14.00	-	10	0.00	0.00	0.00	-	18.00	-	-	-	-	-	-	-	-	-	205	
210	0.00	0.00	0.00	-	3.60	-	151	0.00	0.00	0.00	-	6.40	-	22	0.00	0.00	0.00	-	17.50	-	10	0.00	0.00	0.00	-	21.50	-	-	-	-	-	-	-	-	-	210	
215	0.00	0.00	0.00	-	2.50	-	937	0.00	0.00	0.00	-	5.10	-	-	0.00	0.00	0.00	-	21.50	-	25	0.00	0.00	0.00	-	25.00	-	-	-	-	-	-	-	-	-	215	
220	0.00	0.00	0.00	-	1.70	-	3	0.00	0.00	0.00	-	4.00	-	400	0.00	0.00	0.00	-	25.75	-	-	0.00	0.00	0.00	-	29.00	-	-	-	-	-	-	-	-	-	220	
225	0.00	0.00	0.00	-	1.20	-	10	0.00	0.00	0.00	-	3.10	-	-	0.00	0.00	0.00	-	30.00	-	-	0.00	0.00	0.00	-	33.00	-	-	-	-	-	-	-	-	-	225	
230	0.00	0.00	0.00	-	0.76	-	-	0.00	0.00	0.00	-	2.40	-	-	0.00	0.00	0.00	-	34.75	-	-	0.00	0.00	0.00	-	37.25	-	-	-	-	-	-	-	-	-	230	
235	0.00	0.00	0.00	-	0.49	-	470	0.00	0.00	0.00	-	1.90	-	-	0.00	0.00	0.00	-	39.50	-	-	0.00	0.00	0.00	-	41.75	-	-	-	-	-	-	-	-	-	235	
240	0.00	0.00	0.00	-	0.31	-	60	0.00	0.00	0.00	-	1.40	-	-	0.00	0.00	0.00	-	44.25	-	-	0.00	0.00	0.00	-	46.25	-	-	-	-	-	-	-	-	-	240	
245	0.00	0.00	0.00	-	0.19	-	-	-	-	-	-	-	-	-	0.00	0.00	0.00	-	49.00	-	-	-	-	-	-	-	-	-	-	-	-	-	-	-	-	-	245
250	0.00	0.00	0.00	-	0.12	-	-	-	-	-	-	-	-	-	0.00	0.00	0.00	-	54.00	-	-	-	-	-	-	-	-	-	-	-	-	-	-	-	-	-	250
255	0.00	0.00	0.00	-	0.07	-	-	-	-	-	-	-	-	-	0.00	0.00	0.00	-	59.00	-	-	-	-	-	-	-	-	-	-	-	-	-	-	-	-	-	255
260	0.00	0.00	0.00	-	0.04	-	-	-	-	-	-	-	-	-	0.00	0.00	0.00	-	64.00	-	-	-	-	-	-	-	-	-	-	-	-	-	-	-	-	-	260
265	0.00	0.00	0.00	-	0.02	-	-	-	-	-	-	-	-	-	0.00	0.00	0.00	-	69.00	-	-	-	-	-	-	-	-	-	-	-	-	-	-	-	-	-	265
270	0.00	0.00	0.00	-	0.01	-	-	-	-	-	-	-	-	-	0.00	0.00	0.00	-	74.00	-	-	-	-	-	-	-	-	-	-	-	-	-	-	-	-	-	270
275	0.00	0.00	0.00	-	0.01	-	-	-	-	-	-	-	-	-	0.00	0.00	0.00	-	79.00	-	-	-	-	-	-	-	-	-	-	-	-	-	-	-	-	-	275
280	0.00	0.00	0.00	-	0.03	-	-	-	-	-	-	-	-	-	0.00	0.00	0.00	-	84.00	-	-	-	-	-	-	-	-	-	-	-	-	-	-	-	-	-	280
285	0.00	0.00	0.00	-	0.02	-	-	-	-	-	-	-	-	-	0.00	0.00	0.00	-	89.00	-	-	-	-	-	-	-	-	-	-	-	-	-	-	-	-	-	285
290	0.00	0.00	0.00	-	0.01	-	-	-	-	-	-	-	-	-	0.00	0.00	0.00	-	94.00	-	-	-	-	-	-	-	-	-	-	-	-	-	-	-	-	-	290
295	0.00	0.00	0.00	-	0.01	-	-	-	-	-	-	-	-	-	0.00	0.00	0.00	-	99.00	-	-	-	-	-	-	-	-	-	-	-	-	-	-	-	-	-	295
300	0.00	0.00	0.00	-	0.01	-	-	-	-	-	-	-	-	-	0.00	0.00	0.00	-	104.00	-	-	-	-	-	-	-	-	-	-	-	-	-	-	-	-	-	300
450	-	-	-	-	-	-	-	0.00	0.00	0.00	-	0.01	-	-	-	-	-	-	-	-	-	-	-	-	258.00	258.00	258.00	258.00	258.00	11	11	-	-	-	-	-	450
Σύνολο:						1	2,987						391	813	0	0								60	176									11	131	0	0
Αριθμός Πράξεων:						1								15	0								1													1	0

ΟΤΕ (ΚΟ)

(Μέγεθος Συμβολαίου: 100 Μετοχές, Τρόπος Εξάσκησης: Αμερικάνικος, Φυσική Παράδοση)

Τιμή Εξάσκησης	Δικαιώματα Αγοράς														Δικαιώματα Πώλησης														Τιμή Εξάσκησης				
	Δεκέμβριος 2015							Ιανουάριος 2016							Λοιποί Μήνες		Δεκέμβριος 2015							Ιανουάριος 2016							Λοιποί Μήνες		
	Άνοιγμα	Ανιγν. Τιμή	Καπιτ. Τιμή	Τελ. Τιμή	Τιμή κλεισ.	Όγκος	Ανοικτές θέσεις	Άνοιγμα	Ανιγν. Τιμή	Καπιτ. Τιμή	Τελ. Τιμή	Τιμή κλεισ.	Όγκος	Ανοικτές θέσεις	Όγκος	Ανοικτές θέσεις	Άνοιγμα	Ανιγν. Τιμή	Καπιτ. Τιμή	Τελ. Τιμή	Τιμή κλεισ.	Όγκος	Ανοικτές θέσεις	Άνοιγμα	Ανιγν. Τιμή	Καπιτ. Τιμή	Τελ. Τιμή	Τιμή κλεισ.		Όγκος	Ανοικτές θέσεις	Όγκος	Ανοικτές θέσεις
5.600	0.000	0.000	0.000	3.81	-	-										0.000	0.000	0.000	0.001	-	-												0.056
6.000	0.000	0.000	0.000	3.41	-	-										0.000	0.000	0.000	0.004	-	-												0.060
6.400	0.000	0.000	0.000	3.01	-	-	0.000	0.000	0.000		3.03	-	-			0.000	0.000	0.000	0.001	-	-	0.000	0.000	0.000		0.008	-	-				0.064	
6.800	0.000	0.000	0.000	2.61	-	-	0.000	0.000	0.000		2.64	-	-			0.000	0.000	0.000	0.002	-	-	0.000	0.000	0.000		0.020	-	-				0.068	
7.200	0.000	0.000	0.000	2.22	-	-	0.000	0.000	0.000		2.27	-	-			0.000	0.000	0.000	0.007	-	-	0.000	0.000	0.000		0.044	-	-				0.072	
7.600	0.000	0.000	0.000	1.83	-	-	0.000	0.000	0.000		1.91	-	-			0.000	0.000	0.000	0.021	-	-	0.000	0.000	0.000		0.087	-	-				0.076	
8.000	0.000	0.000	0.000	1.47	-	-	0.000	0.000	0.000		1.58	-	-			0.000	0.000	0.000	0.054	-	5	0.000	0.000	0.000		0.155	-	-				0.080	
8.400	0.000	0.000	0.000	1.13	-	-	0.000	0.000	0.000		1.28	-	-			0.000	0.000	0.000	0.116	-	25	0.000	0.000	0.000		0.255	-	-				0.084	
8.800	0.000	0.000	0.000	0.835	-	5	0.000	0.000	0.000		1.02	-	-			0.000	0.000	0.000	0.221	-	5	0.458	0.458	0.458	0.458	0.458	5	5				0.088	
9.200	0.000	0.000	0.000	0.592	-	45	0.000	0.000	0.000		0.794	-	-			0.000	0.000	0.000	0.378	-	30	0.000	0.000	0.000		0.567	-	-				0.092	
9.600	0.000	0.000	0.000	0.400	-	35	0.000	0.000	0.000		0.606	-	-			0.000	0.000	0.000	0.587	-	-	0.000	0.000	0.000		0.779	-	-				0.096	
10.000	0.000	0.000	0.000	0.258	-	-	0.000	0.000	0.000		0.452	-	-			0.000	0.000	0.000	0.844	-	-	0.000	0.000	0.000		1.02	-	-				0.100	
11.000	0.000	0.000	0.000	0.071	-	-	0.000	0.000	0.000		0.200	-	-			0.000	0.000	0.000	1.66	-	-	0.000	0.000	0.000		1.77	-	-				0.110	
12.000	0.000	0.000	0.000	0.015	-	-	0.000	0.000	0.000		0.082	-	-			0.000	0.000	0.000	2.61	-	-	0.000	0.000	0.000		2.66	-	-				0.120	
13.000	0.000	0.000	0.000	0.002	-	-	0.000	0.000	0.000		0.030	-	-			0.000	0.000	0.000	3.60	-	-	0.000	0.000	0.000		3.61	-	-				0.130	
14.000	0.000	0.000	0.000	0.001	-	-	0.000	0.000	0.000		0.010	-	-			0.000	0.000	0.000	4.60	-	-	0.000	0.000	0.000		4.60	-	-				0.140	
Σύνολο:					0	85						0	0	0	0				0	65						5	5	0	0				
Αριθμός Πράξεων:					0							0		0					0.00							1		0					

Προϊόν Δανεισμού	Υποκείμενος Τίτλος	Πολυμερείς Συναλλαγές[1]					Διμερείς Συναλλαγές[2]		Δανεισμός Τίτλων μέσω ΟΤC[3]
		Ανοιχτές θέσεις[5]	Προσφερόμενη ποσότητα	Μ.Σ.Τ[4]	Όγκος συναλλαγών	Μ.Σ.Τ[4]	Όγκος συναλλαγών	Μ.Σ.Τ[4]	Όγκος συναλλαγών
AETFBOR	ALPHA ETF FTSE Athex Large Cap	---	---	---	---	---	---	---	---
ALPHABOR	ALPHA BANK (ΚΟ)	7,351,763	207	7.15%	---	---	---	---	63,562,193
OTOELBOR	AUTOHELLAS (ΚΟ)	---	958	5.31%	---	---	---	---	---
CENTRBOR	CENTRIC ΣΥΜΜΕΤΟΧΩΝ (ΚΟ)	---	16,000	5.31%	---	---	---	---	---
EEEBOR	COCA-COLA HBC AG (ΚΟ)	5,420	272	5.31%	---	---	8,000	5.00%	70,546
FGEBOR	F.G. EUROPE (ΚΟ)	---	---	---	---	---	---	---	---
FFGRPBOR	FOLLI-FOLLIE (ΚΟ)	10,093	68,749	5.31%	---	---	---	---	462,380
FOYRKBOR	FOURLIS ΣΥΜΜΕΤΟΧΩΝ (ΚΟ)	---	5,130	5.31%	---	---	---	---	3,850
FRIGOBOR	FRIGOGLASS (ΚΟ)	2,927	4,785	5.31%	---	---	---	---	---
EUPROBOR	GRIVALIA PROPERTIES (ΚΟ)	16,883	73,224	5.31%	---	---	---	---	35,067
LYKBOR	INFORM ΛΥΚΟΣ Π. (ΚΟ)	---	---	---	---	---	---	---	---
INTRKBOR	INTRACOM HOLDINGS (ΚΟ)	---	168,546	5.31%	---	---	---	---	---
AVAXBOR	J. & P. - ΑΒΑΞ (ΚΟ)	---	20,335	5.31%	---	---	---	---	---
BELABOR	JUMBO (ΚΟ)	12,118	129,979	3.55%	---	---	---	---	112,449
KLEMBOR	KLEEMAN HELLAS (ΚΟ)	---	23,432	5.31%	---	---	---	---	---
LAMDABOR	LAMDA DEVELOPMENT(ΚΟ)	103	29	5.34%	---	---	---	---	10,377
MIGBOR	MARFIN INVESTMENT GROUP (ΚΟ)	2,375	98,942	5.31%	---	---	---	---	744,474
MLSBOR	MLS ΠΛΗΡΟΦΟΡΙΚΗ (ΚΟ)	---	7,920	5.31%	---	---	---	---	---
ETFGT30PBOR	NBGAM ETF GREECE & TURKEY 30	---	---	---	---	---	---	---	---
ETFASEBOR	NBGAM ETF ΓΔ Χ.Α.	---	---	---	---	---	---	---	---
QUALBOR	QUALITY & RELIABILITY (ΚΟ)	---	---	---	---	---	---	---	---
QUESTBOR	QUEST ΣΥΜΜΕΤΟΧΩΝ (ΚΟ)	---	43	5.30%	---	---	---	---	---
KAMPBOR	REDS (ΚΟ)	---	---	---	---	---	---	---	---
VIOBOR	VIOHALCO SA/NV (ΚΑ)	14,716	18,869	5.31%	---	---	---	---	---
AEGBOR	ΑΕΡΟΠΟΡΙΑ ΑΙΓΑΙΟΥ (ΚΟ)	248	16,559	5.31%	---	---	---	---	11,701
ALMYBOR	ΑΛΟΥΜΥΛ (ΚΟ)	---	---	---	---	---	---	---	---
GEKTERNABOR	ΓΕΚ ΤΕΡΝΑ (ΚΟ)	2,882	32,481	5.31%	---	---	---	---	---
PPCBOR	ΔΕΗ (ΚΟ)	31,927	79,269	5.31%	---	---	10,000	0.01%	602,112
ETEBOR	ΕΘΝΙΚΗ ΤΡΑΠΕΖΑ (ΚΟ)	292,074	19	5.28%	---	---	---	---	48,003,403
ANEMOSBOR	ΕΛ.ΤΕΧ. ΑΝΕΜΟΣ Α.Ε. (ΚΟ)	---	---	---	---	---	---	---	---
ELBABOR	ΕΛΒΑΛ ΕΤΑΙΡΕΙΑ ΣΥΜΜΕΤΟΧΩΝ (ΚΑ)	---	35,344	5.31%	---	---	---	---	---

Σημειώσεις Προϊόντων Δανεισμού

[1] - Πολυμερείς Συμβάσεις Δανειοδοσίας των μεθόδων 8-1, 8-2 και 8-3-3 (σύμφ. Με Αποφ.17 ΔΣ του Χρηματιστηρίου).

[2] - Διμερείς Συμβάσεις Δανειοδοσίας των μεθόδων 8-3-1 και 8-3-2 (σύμφ. Με Αποφ. 20 ΔΣ του Χρηματιστηρίου).

[3] - Τα στοιχεία Συναλλαγές Δανεισμού Τίτλων μέσω ΟΤC εμφανίζονται όπως δηλώνονται από τους χειριστές ΣΑΤ και αφορούν τις ποσότητες που έχουν εκκαθαριστεί και καταγραφεί στο ΣΑΤ έως και τη προηγούμενη εργάσιμη ημέρα.

[4] - Μ.Σ.Τ.: - Μέση Σταθμισμένη Τιμή (ως προς τα τεμάχια)

[5] - Τα στοιχεία αφορούν σε ανοιχτές θέσεις πριν την έναρξη της συνεδρίασης

Προϊόν Δανεισμού	Υποκείμενος Τίτλος	Πολυμερείς Συναλλαγές[1]					Διμερείς Συναλλαγές[2]		Δανεισμός Τίτλων μέσω ΟΤC[3]
		Ανοιχτές θέσεις[5]	Προσφερόμενη ποσότητα	Μ.Σ.Τ[4]	Όγκος συναλλαγών	Μ.Σ.Τ[4]	Όγκος συναλλαγών	Μ.Σ.Τ[4]	Όγκος συναλλαγών
ELLAKTORBOR	ΕΛΛΑΚΤΩΡ (ΚΟ)	8,519	75,896	5.31%	---	---	---	---	---
EXAEBOR	ΕΛΛΗΝ. ΧΡΗΜΑΤΙΣΤΗΡΙΑ-Χ.Α. (ΚΟ)	30,989	465,338	3.86%	---	---	---	---	65,000
ELPEBOR	ΕΛΛΗΝΙΚΑ ΠΕΤΡΕΛΑΙΑ (ΚΟ)	405	222,885	5.31%	5	2.65%	1,637	10.00%	44,796
EYAPSBOR	ΕΥΑΘ (ΚΟ)	---	1,038	5.31%	---	---	---	---	---
EYDARBOR	ΕΥΔΑΠ (ΚΟ)	4,706	1,753	5.31%	---	---	---	---	17,780
EURICBOR	ΕΥΡΩΠΑΪΚΗ ΠΙΣΤΗ (ΚΟ)	---	---	---	---	---	---	---	---
EUROCBOR	ΕΥΡΩΣΥΜΒΟΥΛΟΙ (ΚΟ)	---	---	---	---	---	---	---	---
IASOBOR	ΙΑΣΩ (ΚΟ)	---	---	---	---	---	---	---	---
IATRBOR	ΙΑΤΡΙΚΟ ΑΘΗΝΩΝ (ΚΟ)	100	40,879	3.31%	---	---	---	---	---
IKTINBOR	ΙΚΤΙΝΟΣ ΕΛΛΑΣ (ΚΟ)	---	1,145	5.31%	---	---	---	---	---
INLOTBOR	ΙΝΤΡΑΛΟΤ (ΚΟ)	17,931	51,588	5.31%	---	---	---	---	1,000
KORRESBOR	ΚΟΡΡΕΣ (ΚΟ)	---	---	---	---	---	---	---	---
KRIBOR	ΚΡΙ - ΚΡΙ (ΚΟ)	---	47,267	5.31%	---	---	---	---	---
KYRMBOR	ΚΥΡΙΑΚΙΔΗΣ Η. - F.H.L. (ΚΟ)	---	---	---	---	---	---	---	---
METKKBOR	ΜΕΤΚΑ (ΚΟ)	22,641	3,607	7.15%	---	---	---	---	965
MOHBOR	ΜΟΤΟΡ ΟΙΛ (ΚΟ)	76,958	1	5.65%	---	---	1,716	10.00%	110,942
MYTILBOR	ΜΥΤΙΛΗΝΑΙΟΣ (ΚΟ)	2,230	135,892	5.31%	---	---	1,704	10.00%	---
OLTHBOR	ΟΛΘ (ΚΟ)	---	3,462	5.31%	---	---	---	---	---
PRABOR	ΟΛΠ (ΚΟ)	1,398	---	---	---	---	---	---	151
OPAPBOR	ΟΠΑΠ (ΚΟ)	31,621	238,524	5.31%	---	---	10,000	0.01%	160,815
HTOBOR	ΟΤΕ (ΚΟ)	49,488	14,786	5.31%	---	---	---	---	254,742
TREIRBOR	ΠΕΙΡΑΙΩΣ ΤΡΑΠΕΖΑ (ΚΟ)	326,600	17	3.94%	---	---	---	---	16,388,200
PETROBOR	ΠΕΤΡΟΠΟΥΛΟΣ ΠΕΤΡΟΣ (ΚΟ)	---	---	---	---	---	---	---	---
PLAISBOR	ΠΛΑΙΣΙΟ COMPUTERS (ΚΟ)	---	---	---	---	---	---	---	---
PLATBOR	ΠΛΑΣΤΙΚΑ ΘΡΑΚΗΣ (ΚΟ)	---	42,700	5.31%	---	---	---	---	---
PLAKRBOR	ΠΛΑΣΤΙΚΑ ΚΡΗΤΗΣ (ΚΟ)	---	---	---	---	---	---	---	---
SARBOR	ΣΑΡΑΝΤΗΣ ΓΡ. (ΚΟ)	---	2,032	5.31%	---	---	---	---	---
SOLKBOR	ΣΩΛΓΕΙΑ ΚΟΡΙΝΘΟΥ (ΚΟ)	---	---	---	---	---	---	---	---
TENERGYBOR	ΤΕΡΝΑ ΕΝΕΡΓΕΙΑΚΗ (ΚΟ)	5,523	25,590	5.31%	---	---	---	---	---
OLYMPBOR	ΤΕΧΝΙΚΗ ΟΛΥΜΠΙΑΚΗ (ΚΟ)	---	36	5.34%	---	---	---	---	---
TITKBOR	ΤΙΤΑΝ (ΚΟ)	4,300	248,209	5.31%	---	---	---	---	3,204

Σημειώσεις Προϊόντων Δανεισμού

[1] - Πολυμερείς Συμβάσεις Δανειοδοσίας των μεθόδων 8-1, 8-2 και 8-3-3 (σύμφ. Με Αποφ.17 ΔΣ του Χρηματιστηρίου).

[2] - Διμερείς Συμβάσεις Δανειοδοσίας των μεθόδων 8-3-1 και 8-3-2 (σύμφ. Με Αποφ. 20 ΔΣ του Χρηματιστηρίου).

[3] - Τα στοιχεία Συναλλαγές Δανεισμού Τίτλων μέσω ΟΤC εμφανίζονται όπως δηλώνονται από τους χειριστές ΣΑΤ και αφορούν τις ποσότητες που έχουν εκκαθαριστεί και καταγραφεί στο ΣΑΤ έως και τη προηγούμενη εργάσιμη ημέρα.

[4] - Μ.Σ.Τ.: - Μέση Σταθμισμένη Τιμή (ως προς τα τεμάχια)

[5] - Τα στοιχεία αφορούν σε ανοιχτές θέσεις πριν την έναρξη της συνεδρίασης

Προϊόν Δανεισμού	Υποκείμενος Τίτλος	Πολυμερείς Συναλλαγές[1]					Διμερείς Συναλλαγές[2]		Δανεισμός Τίτλων μέσω ΟΤC[3]
		Ανοιχτές θέσεις[5]	Προσφερόμενη ποσότητα	Μ.Σ.Τ[4]	Όγκος συναλλαγών	Μ.Σ.Τ[4]	Όγκος συναλλαγών	Μ.Σ.Τ[4]	Όγκος συναλλαγών
EUROBBOR	ΤΡΑΠΕΖΑ EUROBANK ERGASIAS (ΚΟ)	1,590,453	4,759	3.86%	3,553	3.47%	200	0.01%	82,715,054
HYGEIABOR	ΥΓΕΙΑ (ΚΟ)	---	48,700	5.31%	---	---	---	---	---
ΧΑΚΟΒΟΡ	ΧΑΛΚΟΡ (ΚΑ)	---	50,550	5.31%	---	---	---	---	---

Σημειώσεις Προϊόντων Δανεισμού

[1] - Πολυμερείς Συμβάσεις Δανειοδοσίας των μεθόδων 8-1, 8-2 και 8-3-3 (σύμφ. Με Αποφ.17 ΔΣ του Χρηματιστηρίου).

[2] - Διμερείς Συμβάσεις Δανειοδοσίας των μεθόδων 8-3-1 και 8-3-2 (σύμφ. Με Αποφ. 20 ΔΣ του Χρηματιστηρίου).

[3] - Τα στοιχεία Συναλλαγές Δανεισμού Τίτλων μέσω ΟΤC εμφανίζονται όπως δηλώνονται από τους χειριστές ΣΑΤ και αφορούν τις ποσότητες που έχουν εκκαθαριστεί και καταγραφεί στο ΣΑΤ έως και τη προηγούμενη εργάσιμη ημέρα.

[4] - Μ.Σ.Τ.: - Μέση Σταθμισμένη Τιμή (ως προς τα τεμάχια)

[5] - Τα στοιχεία αφορούν σε ανοιχτές θέσεις πριν την έναρξη της συνεδρίασης

Κωδικοί και ονομασίες Κλάδων Οικονομικής Δραστηριότητας του Χ.Α.

533	-	Διυλιστήρια	537	-	Καθετοποιημένες Εταιρ. Πετρελαίου & Φυσικού Αερίου
1353	-	Βασικά Χημικά	1357	-	Εξειδικευμένα Χημικά
1753	-	Αλουμίνιο	1755	-	Μη Σιδηρούχα Μέταλλα
1757	-	Χάλυβας	1775	-	Ορυχεία
2353	-	Οικοδομικά Υλικά & Εξαρτήματα	2357	-	Κατασκευές
2723	-	Υλικά Συσκευασίας	2727	-	Διαφοροποιημένες Βιομηχανίες
2733	-	Ηλεκτρικά Μέρη & Εξοπλισμός	2753	-	Εμπορικά Οχήματα και Φορτηγά
2757	-	Μηχανήματα Βιομηχανικού Εξοπλισμού	2773	-	Θαλάσσιες Μεταφορές
2777	-	Υπηρεσίες Μεταφορών	2791	-	Υποστηρικτικές Υπηρεσίες προς Επιχειρήσεις
2797	-	Προμηθευτές Βιομηχανίας	3535	-	Απόσταξη & Οινοπαραγωγή
3537	-	Αναψυκτικά	3573	-	Γεωργία & Αλιεία
3577	-	Τρόφιμα	3722	-	Διαρκή Καταναλωτικά Αγαθά
3726	-	Έπιπλα	3728	-	Κατασκευή Κατοικιών
3747	-	Παιχνίδια	3763	-	Ρουχισμός & Αξεσουάρ
3765	-	Υποδήματα	3767	-	Είδη Προσωπικής Φροντίδας
3785	-	Καπνός	4533	-	Ιατρικές Υπηρεσίες
4535	-	Ιατρικός Εξοπλισμός	4577	-	Φαρμακευτικά Προϊόντα
5337	-	Λιανικό & Χονδρικό Εμπόριο Τροφίμων	5371	-	Εμπόριο Ενδυμάτων
5373	-	Γενικό Εμπόριο	5375	-	Οικιακός Εξοπλισμός
5379	-	Εξειδικευμένο Λιανικό Εμπόριο	5553	-	Τηλέοραση & Ψυχαγωγία
5555	-	Διαφήμιση	5557	-	Εκδόσεις
5751	-	Αεροπορικές Εταιρείες	5752	-	Τυχερά Παιχνίδια
5753	-	Ξενοδοχεία	5755	-	Υπηρεσίες Αναψυχής
5757	-	Εστίαση	5759	-	Ταξίδια & Τουρισμός
6535	-	Σταθερή Τηλεφωνία	6575	-	Κινητή Τηλεφωνία
7535	-	Συμβατικός Ηλεκτρισμός	7537	-	Εναλλακτικός Ηλεκτρισμός
7577	-	Ύδρευση	8355	-	Τράπεζες
8534	-	Μεσίτες Ασφαλίσεων	8536	-	Ασφάλειες Ιδιοκτησίας & Ζημιών
8633	-	Συμμετοχές & Ανάπτυξη Ακίνητης Περιουσίας	8637	-	Υπηρεσίες Ακίνητης Περιουσίας
8671	-	Ε.Ε.Α.Π. Βιομηχανικών & Επαγγελματικών Χώρων	8675	-	Εξειδικευμένες Ε.Ε.Α.Π.
8775	-	Εξειδικευμένες Χρηματοοικονομικές Υπηρεσίες	8777	-	Επενδυτικές Υπηρεσίες
8985	-	Εταιρείες Επενδύσεων	9533	-	Υπηρεσίες Ηλεκτρονικών Υπολογιστών
9535	-	Διαδίκτυο	9537	-	Λογισμικό
9572	-	Υλικό Υπολογιστών	9574	-	Ηλεκτρονικός Εξοπλισμός Γραφείων
9578	-	Εξοπλισμός Τηλεπικοινωνιών	12003	-	Διαπραγματεύσιμα Αμοιβάει Κεφάλαια



ATHEXGROUP
Ομίλος Χρηματιστηρίου Αθηνών

Λεωφ. Αθηνών 110 104 42 Αθήνα
110, Athinon Ave. GR 104 42 Athens
tel. (+30)210-33.66.800, fax (+30)210-33.66.101
www.athexgroup.gr